



เดือนมิถุนายน และแนวโนมเดือนกรกฎาคม 2555



สำนักส่งเสริมการค้าสินค้ำเกษตร

มิถุนายน 2555

สารบัญ

	หน้า
สถานการณ์สินค้าเกษตร	
ภาพรวม	1
สถานการณ์รายกลุ่มสินค้า	3
การช่วยเหลือด้านการตลาดสินค้าเกษตรของ คชก.	8
ราคารับจำหน่ายสินค้าเกษตร	12
ข้อมูลรายสินค้า	
กลุ่มสินค้าผลิตเพื่อส่งออก	
1. ข้าว	13
2. มันสำปะหลัง	27
3. ยางพารา	31
4. ใ้กอเนื้อ	36
5. กุ้งขาวแวนนาไม	38
6. สับปะรด	41
กลุ่มสินค้าผลิตเพื่อบริโภคภายในประเทศ	
7. ข้าวโพดเลี้ยงสัตว์	44
8. กาแฟ	49
9. ปาล์มน้ำมัน	53
10. มะพร้าว	57
11. เงาะ	64
12. มังคุด	67
13. ทูเรียน	70
14. ลองกอง	72
15. ลิ้นจี่	74
16. สุกกร	76
17. ไข่ไก่	78
18. ไ้กอเนื้อ	80
19.เกลือทะเล	82

	หน้า
กลุ่มสินค้าที่ต้องนำเข้า	
20. ถั่วเหลือง	84
21. กากถั่วเหลือง	88
22. ปลาป่น	92
อัตราแลกเปลี่ยนเงินดอลลาร์สหรัฐ	96

สรุปสถานการณ์สินค้าเกษตรเดือนมิถุนายน และแนวโน้มเดือนกรกฎาคม ๒๕๕๕

๑. ภาพรวมสถานการณ์ปัจจุบัน

ข้าวนาปรัง ปริมาณออกสู่ตลาดลดลงจากช่วงที่ผ่านมา แนวโน้มการส่งออกดีขึ้น ราคาเคลื่อนไหวอยู่ในเกณฑ์ดี **ยางพารา** ผลผลิตน้อยแต่การส่งออกชะลอตัว ราคามีแนวโน้มอ่อนตัวลงอีก **มันสำปะหลัง** ผลผลิตออกสู่ตลาดน้อยลง การส่งออกกระเตื้องขึ้น แนวโน้มราคาปรับตัวสูงขึ้น **ปาล์มน้ำมัน** คาดว่าในเดือนมิถุนายน จะมีผลผลิตมากที่สุดในรอบปี ซึ่งจะมีผลทำให้ราคาอ่อนตัวลง **มะพร้าว** ราคามีแนวโน้มอ่อนตัวลงตามฤดูกาลที่ผลผลิตมีมากและมีการบริโภคผลไม้ทดแทนขนมที่ทำจากมะพร้าว **ปลาป่น** เข้าสู่ช่วงมรสุม วัตถุดิบมีน้อยลง แนวโน้มราคาอยู่ในเกณฑ์ดี **สุกร** ผลผลิตมีเพียงพอแต่การบริโภคชะลอตัว ราคาสูกามีชีวิตโดยเฉลี่ยอ่อนตัวลงจากเดือนที่ผ่านมา **ไก่เนื้อ** ภาวะการผลิตการค้าทรงตัวปกติ แนวโน้มราคาเคลื่อนไหวอยู่ในเกณฑ์ดี **ไข่ไก่** ผลผลิตมีเพียงพอกับความต้องการ ภาวะการค้าคล่องตัว ราคามีแนวโน้มทรงตัว **กุ้งขาวแวนนาไม** เข้าสู่ช่วงผลผลิตออกสู่ตลาดมาก (มิ.ย.-พ.ย.) แนวโน้มราคาปรับตัวดีขึ้นหลังจากรัฐมีมาตรการช่วยเหลือเกษตรกร **สับปะรด** ผลผลิตออกสู่ตลาดน้อยลง คาดว่าราคาจะยังเคลื่อนไหวอยู่ในระดับต่ำ **ผลไม้** (ภาคตะวันออก) ปริมาณออกสู่ตลาดน้อยลง ราคามีแนวโน้มปรับตัวสูงขึ้น **ลิ้นจี่** เป็นช่วงพันธุ์จักรพรรดิออกสู่ตลาด ส่วนพันธุ์ธงฮาวายออกสู่ตลาดหมดแล้ว ราคาอยู่เกณฑ์ดี **มะนาว** ผลผลิตออกสู่ตลาดมากขึ้นตามฤดูกาล ราคาจะอ่อนตัวลง **พริกใหญ่สด** ออกสู่ตลาดอย่างต่อเนื่อง ราคามีแนวโน้มปรับสูงขึ้น **กระเทียม** (แห้ง) ความต้องการบริโภคมีอยู่อย่างต่อเนื่องราคาอยู่ในเกณฑ์ดี **เกลือทะเล** สิ้นสุดฤดูกาลผลิต เกษตรกรชะลอการจำหน่ายขณะที่ความต้องการมีอย่างต่อเนื่อง ราคาอยู่ในเกณฑ์ดี

๒. ภาวะการผลิตสินค้าเกษตรของโลก

แนวโน้มการผลิตสินค้าเกษตรสำคัญของโลกในฤดูกาลผลิตใหม่ ปีการผลิต ๒๕๕๕/๕๖ กระทรวงเกษตรของสหรัฐฯ (USDA) ได้ประเมินสถานการณ์ในเบื้องต้น (ณ มิ.ย.๕๕) ดังนี้

๒.๑ **พืชน้ำมัน** ในเบื้องต้น USDA คาดการณ์ผลผลิตพืชน้ำมันฤดูกาลผลิตปี ๒๕๕๕/๕๖ มีประมาณ ๔๗๐.๘๒ ล้านตัน (ไม่รวมน้ำมันปาล์ม) มากกว่าปีที่ผ่านมา(๔๓๗.๐๒ ล้านตัน) ๓๓.๘๐ ล้านตัน (+๗.๗๓%) โดย พืชน้ำมันที่คาดว่าจะมีผลผลิตเพิ่มขึ้น ได้แก่ ถั่วเหลือง ผลผลิต ๒๗๑.๐๓ ล้านตัน เพิ่มขึ้น ๓๔.๖๕ ล้านตัน (+๑๔.๖๖%) ถั่วลิสง ผลผลิต ๓๖.๗๖ ล้านตัน เพิ่มขึ้น ๑.๓๐ ล้านตัน (+๓.๖๗%) เมล็ดในปาล์ม ผลผลิต ๑๓.๗๙ ล้านตัน เพิ่มขึ้น ๐.๕๑ ล้านตัน (+๓.๘๔%) เนื้อมะพร้าวแห้ง ผลผลิต ๕.๖๖ ล้านตัน เพิ่มขึ้น ๐.๑๒ ล้านตัน (+๒.๑๗%) ส่วนพืชน้ำมันที่คาดว่าจะผลผลิตจะลดลง ได้แก่ เมล็ดฝ้าย ผลผลิต ๔๔.๐๗ ล้านตัน ลดลง ๒.๕๖ ล้านตัน (-๕.๕๙%) เรปซีด ผลผลิต ๖๐.๔๓ ล้านตัน ลดลง ๐.๒๒ ล้านตัน (-๐.๓๗%) เมล็ดทานตะวัน ผลผลิต ๓๘.๐๘ ล้านตัน ลดลง ๐.๐๑ ล้านตัน (-๐.๐๓%) สำหรับ น้ำมันปาล์ม คาดว่าจะมีผลผลิตประมาณ ๕๒.๗๗ ล้านตัน เพิ่มขึ้นจากปีที่ผ่านมา ๒.๑๐ ล้านตัน (+๔.๑๔%)

๒.๒ **ธัญพืช** ในปี ๒๕๕๕/๕๖ คาดว่าจะมีผลผลิตธัญพืชรวมประมาณ ๑,๙๐๓.๖๖ ล้านตัน เพิ่มขึ้นจากปี ๒๕๕๔/๕๕ ประมาณ ๖๔.๕๒ ล้านตัน (+๓.๕๑%) โดยสถานการณ์รายพืชสรุปได้ ดังนี้

๒.๒.๑ **ข้าวสาลี** มีผลผลิตประมาณ ๖๗๒.๐๖ ล้านตัน น้อยกว่าปี ๒๕๕๔/๕๕ (๖๙๔.๑๗ ล้านตัน) ๒๒.๑๐ ล้านตัน (-๓.๑๘%) ผลจากสภาพความแปรปรวนของอากาศโดยเฉพาะในทวีปยุโรป ทำให้การผลิตของประเทศสมาชิก EU ลดลง ๖.๓๘ ล้านตัน (-๔.๖๔%) สำหรับประเทศอื่นที่ลดลงมาก เช่น ยูเครน ลดลง ๙.๑๒ ล้านตัน (-๔๑.๒๔%) คาซัคสถาน ลดลง ๗.๗๓ ล้านตัน (-๓๔.๐๑%) ออสเตรเลีย ลดลง ๓.๕๐ ล้านตัน (-๑๑.๘๖%) และ รัสเซีย ลดลง ๓.๓๒ ล้านตัน (-๕.๗๕%) เป็นต้น

๒.๒.๒ **ธัญพืชเมล็ดทวาย** คาดว่าจะมีผลผลิตประมาณ ๑,๒๓๑.๖๐ ล้านตัน เพิ่มขึ้นจากปี ๒๕๕๔/๕๕ (๑,๑๔๔.๙๗ ล้านตัน) ๘๖.๖๓ ล้านตัน (+๗.๕๗%) โดยธัญพืชที่คาดว่าจะมีปริมาณเพิ่มขึ้น

ได้แก่ ข้าวโพดฯ ผลผลิต ๙๔๙.๙๓ ล้านตัน เพิ่มขึ้น ๗๖.๙๕ ล้านตัน(+๘.๘๑%) ข้าวบาเลย์ ผลผลิต ๑๓๔.๗๓ ล้านตัน เพิ่มขึ้น ๑.๐๓ ล้านตัน (+๐.๗๗%) ข้าวฟ่าง ผลผลิต ๖๑.๖๙ ล้านตัน เพิ่มขึ้น ๗.๑๙ ล้านตัน (+๑๓.๑๘%) ข้าวไรน์ ผลผลิต ๑๓.๓๕ ล้านตัน เพิ่มขึ้น ๐.๕๓ ล้านตัน(+๔.๑๔%) ส่วนธัญพืชที่คาดว่าจะมีปริมาณลดลง ได้แก่ ข้าวโอ๊ต ผลผลิต ๒๓.๒๑ ล้านตัน ลดลง ๐.๐๑ ล้านตัน(-๐.๐๕%)

๒.๓ **ข้าวสาร** USDA ได้คาดการณ์ผลผลิตข้าวฤดูใหม่ของโลก (ปี ๒๕๕๕/๕๖) มีประมาณ ๔๖๖.๕๐๙ ล้านตัน มากกว่าปี ๒๕๕๔/๕๕ ประมาณ ๒.๕๒๘ ล้านตัน (+๐.๕๔%) การผลิตข้าวของประเทศส่งออกที่สำคัญส่วนใหญ่จะมีปริมาณใกล้เคียงกับปีที่ผ่านมา ขณะที่ความต้องการบริโภคข้าวของโลกมีประมาณ ๔๖๖.๗๔๐ ล้านตัน เพิ่มขึ้นจากปีที่ผ่านมา (๔๕๘.๒๕๐ ล้านตัน) ประมาณ ๘.๔๕๐ ล้านตัน (+๑.๘๔%) สตีอกปลายปี ๒๕๕๕/๕๖ จะอยู่ในระดับ ๑๐๔.๑๖๐ ล้านตัน น้อยกว่าปีที่ผ่านมา ๐.๒๓๑ ล้านตัน (-๐.๒๒%) ส่วน **การค้าข้าวในตลาดโลก** ในปี ๒๕๕๕/๕๖ USDA คาดว่าจะมีประมาณ ๓๕.๗๓๐ ล้านตัน มากกว่า ปี ๒๕๕๔/๕๕ (ตัวเลขเบื้องต้นมีปริมาณการค้าประมาณ ๓๕.๔๐๔ ล้านตัน) ร้อยละ ๐.๙๒ สำหรับปริมาณการส่งออกของไทยจะปรับตัวมาอยู่ที่ระดับ ๘.๐ ล้านตัน มากกว่าปี ๒๕๕๔/๕๕ ที่ USDA คาดว่าไทยจะส่งออกได้เพียง ๖.๕ ล้านตัน ส่วนเวียดนามจะยังอยู่ที่ระดับ ๗.๐ ล้านตัน แต่อินเดียจะส่งออกได้ประมาณ ๖.๕ ล้านตัน

สำหรับ ราคาส่งออกข้าวไทยเมื่อวันที่ ๒๐ มิถุนายน ๒๕๕๕ (สมาคมผู้ส่งออกข้าวไทย) ราคาข้าวหอมมะลิ ชั้น ๑ (f.o.b.) ตันละ ๑,๐๘๓ เหรียญ สรอ. ข้าว ๑๐๐% ชั้น ๒ (f.o.b.) ตันละ ๖๒๑ เหรียญ สรอ. และข้าวหนึ่ง ๑๐๐% (f.o.b.) ตันละ ๖๑๒ เหรียญ สรอ. ส่วนข้าวสหรัฐ(เมล็ดยาว #๔/๕) ตันละ ๕๗๕ เหรียญ สรอ. ข้าว ๕% เวียดนาม ตันละ ๔๑๐ เหรียญ สรอ. อินเดีย ตันละ ๔๒๐ เหรียญ สรอ. ปากีสถาน ตันละ ๔๖๕ เหรียญ สรอ. ส่วนข้าวหนึ่งอินเดียและปากีสถาน ตันละ ๕๑๐ และ ๔๗๕ เหรียญ สรอ.ตามลำดับ

๒.๔ **เมล็ดกาแพ** USDA ได้คาดการณ์ผลผลิตปี ๒๕๕๕/๕๖ ว่าจะมีประมาณ ๘.๘๗๖ ล้านตัน มากกว่าปีที่ผ่านมา ๐.๖๒๑ ล้านตัน หรือเพิ่มขึ้น ร้อยละ ๗.๕๒ โดยประเทศบราซิลผู้ผลิตรายใหญ่มีผลผลิตประมาณ ๓.๓๕๔ ล้านตัน เพิ่มขึ้นจากปีที่ผ่านมา ร้อยละ ๑๓.๖๒ เวียดนาม ผลผลิต ๑.๓๔๔ ล้านตัน เพิ่มขึ้น ร้อยละ ๖.๖๗ และอินโดนีเซีย ผลผลิต ๐.๕๘๒ ล้านตัน เพิ่มขึ้นร้อยละ ๑๖.๘๗ ขณะที่ความต้องการบริโภค คาดว่าจะมีประมาณ ๘.๕๐๒ ล้านตัน เพิ่มขึ้นจากปีที่ผ่านมา (๘.๓๓๕ ล้านตัน) ร้อยละ ๒.๐๐

๓. แนวโน้มสถานการณ์เดือนกรกฎาคม ๒๕๕๕

ข้าวนาปรัง ผลผลิตออกสู่ตลาดลดน้อยลงตามฤดูกาล ราคามีแนวโน้มปรับตัวสูงขึ้น **ยางพารา** ผลผลิตออกสู่ตลาดมากขึ้น แต่ตลาดยังชะลอตัวตามภาวะเศรษฐกิจโลก แนวโน้มราคาอาจอ่อนตัวลงอีก **มันสำปะหลัง** อยู่ในช่วงเพาะปลูกมันฤดูใหม่ ส่วนมันฤดูก่อนยังมีออกสู่ตลาดปริมาณไม่มากนัก แนวโน้มราคาปรับตัวสูงขึ้น **ข้าวโพดเลี้ยงสัตว์** ผลผลิตฤดูใหม่เริ่มทยอยออกสู่ตลาด แนวโน้มราคาเคลื่อนไหวอยู่ในเกณฑ์ดี **ปาล์มน้ำมัน** อยู่ในช่วงผลผลิตออกมาก ราคามีแนวโน้มอ่อนตัวลง **ถั่วเหลือง** (ฤดูฝน) ผลผลิตจะเริ่มทยอยออกสู่ตลาด คุณภาพไม่ค่อยดีมีความชื้นสูง แนวโน้มราคาอยู่ในเกณฑ์ดี **มะพร้าว** ผลผลิตออกมากและมีผลผลิตคงค้างในมือเกษตรกรและผู้ค้ามากขณะที่ตลาดชะลอตัว ราคาจะอ่อนตัวลงอีกจนอาจเกิดปัญหาด้านราคาเนื่องจากปีที่ผ่านมาเกษตรกรขายได้ราคาสูงมาก **ปลาป่น** วัตถุดิบมีน้อย ราคามีแนวโน้มปรับตัวสูงขึ้น **สุกร** คาดว่าผลผลิตจะออกสู่ตลาดสม่ำเสมอ แต่การบริโภคยังชะลอตัว ราคามีแนวโน้มที่จะปรับตัวสูงขึ้นจากเดือนมิถุนายน **ไก่เนื้อ** ผลจากการจะส่งออกเนื้อไก่สดไป EU ได้ ตั้งแต่ ๑ กรกฎาคม ๒๕๕๕ คาดว่าจะทำให้มีชิ้นส่วนเนื้อไก่ที่ไม่สามารถส่งออกได้เข้าสู่ตลาดในประเทศมากขึ้น แนวโน้มราคาเคลื่อนไหวอยู่ในเกณฑ์ดี **ไข่ไก่** ผลผลิตมีแนวโน้มที่จะออกสู่ตลาดมากขึ้น ภาวะการคัดลอกตัวปกติ ราคามีแนวโน้มอ่อนตัวลง **กุ้งขาวแวนนาไม** ผลผลิตออกสู่ตลาดมากและเริ่มมีคำสั่งซื้อจากต่างประเทศมากขึ้น แนวโน้มราคาปรับตัวดีขึ้น **สับปะรด** แนวโน้มราคาปรับตัวสูงขึ้นจากผลผลิตที่ออกสู่ตลาดน้อยลงและผลจากมาตรการของรัฐ **ผลไม้** (ภาคใต้ : เงาะทุเรียน มังคุด ลองกอง) ผลผลิตเริ่มออกสู่ตลาด แนวโน้มราคาอยู่ในเกณฑ์ดี **ลำไย** ผลผลิตตามฤดูกาลใน

แหล่งผลิตภาคเหนือออกสู่ตลาดมาก แนวโน้มราคาอ่อนตัวลง *มะนาว* ผลผลิตมีมากตามฤดูกาล ราคาจะอ่อนตัวลง *พริกใหญ่สด* ผลผลิตออกสู่ตลาดอย่างต่อเนื่อง ราคามีแนวโน้มสูงขึ้น *กระเทียม* (แห้ง) คาดว่าเกษตรกรที่เก็บผลผลิตแขวนไว้จะทยอยนำออกจำหน่ายหมดในเดือนนี้ แนวโน้มราคาอยู่ในเกณฑ์ดี *เกลือทะเล* เกษตรกรเก็บผลผลิตรอราคา แนวโน้มราคาอยู่ในเกณฑ์ดี

แนวโน้มสถานการณ์รายกลุ่มสินค้า

๓.๑ กลุ่มสินค้าที่ผลิตเพื่อส่งออก สถานการณ์สินค้าเกษตรที่สำคัญ ได้แก่

- *ข้าว* ผลผลิตข้าวนาปรัง ปี ๒๕๕๕ ยังออกสู่ตลาดมาก กระทรวงเกษตรฯ คาดว่าในช่วงเดือนมิถุนายนจะมีผลผลิตออกสู่ตลาดประมาณ ๑.๖๑๐ ล้านตัน น้อยกว่าเดือนพฤษภาคม (๒.๔๓ ล้านตัน) ร้อยละ ๓๓.๘๖ ทั้งนี้ ผลผลิตจะออกสู่ตลาดในปริมาณที่ลดน้อยลงจนถึงเดือนตุลาคม ก็จะสิ้นสุดฤดูกาล ราคาข้าวเปลือกนาปรังที่เกษตรกรขายได้เคลื่อนไหวอยู่ในเกณฑ์ดีเนื่องจากรัฐบาลมีมาตรการรับจำนำในราคาสูงรองรับต่อเนื่องจากการรับจำนำข้าวนาปี ส่วนการผลิตข้าวนาปี ปีการผลิต ๒๕๕๕/๕๖ ส่วนใหญ่เพาะปลูกกันเกือบหมดแล้ว โดยคาดว่า ในปี ๒๕๕๕/๕๖ จะมีผลผลิตข้าวนาปีประมาณ ๒๔.๗๑๐ ล้านตัน เพิ่มจากปี ๒๕๕๔/๕๕ ประมาณ ๔.๓๔๖ ล้านตัน (+๒๑.๓๔%) และบางพื้นที่จะเริ่มเก็บเกี่ยวออกสู่ตลาดได้ตั้งแต่เดือนสิงหาคม ๒๕๕๕ เป็นต้นไป ทั้งนี้ ผลผลิตจะออกสู่ตลาดมากในช่วงเดือนพฤศจิกายน - ธันวาคม ร้อยละ ๗๕-๘๐ ของผลผลิตรวมหรือคิดเป็นข้าวเปลือกประมาณ ๑๘ - ๑๙ ล้านตัน

ภาวะการค้า ราคาซื้อขายข้าวเปลือกในตลาดสำคัญ (ณ ๒๒ มิ.ย.๕๕) เป็นดังนี้ ข้าวเปลือกเจ้า ๕% ต้นละ ๙,๙๐๐ - ๑๑,๘๐๐ บาท ข้าวเปลือกหอมมะลิ ต้นละ ๑๔,๖๕๐ - ๑๖,๐๐๐ บาท และข้าวเปลือกเหนียว ต้นละ ๑๓,๐๐๐ - ๑๔,๐๐๐ บาท ส่วนการค้าข้าวสาร ราคาซื้อขาย เป็นดังนี้ ข้าวขาว ๑๐๐% ชั้น ๒ กระสอบละ ๑,๘๒๐ - ๑,๘๓๐ บาท ข้าวหอมมะลิ ๑๐๐% ชั้น ๒ กระสอบละ ๓,๐๕๐ - ๓,๐๖๐ บาท ข้าวเหนียว ๑๐% เมล็ดยาว กระสอบละ ๒,๒๕๐ - ๒,๒๖๐ บาท ข้าวหนึ่ง ๑๐๐% กระสอบละ ๑,๗๘๐ - ๑,๗๙๐ บาท

การส่งออก กระทรวงพาณิชย์คาดว่า การส่งออกข้าว ปี ๒๕๕๕ จะมีประมาณ ๙.๕ ล้านตัน (USDA คาดว่าไทยจะส่งออกได้ประมาณ ๖.๕ ล้านตัน) ปัจจุบัน (๑ ม.ค. - ๒๑ มิ.ย.๕๕) ส่งออกไปแล้ว ๓.๒๔๕ ล้านตัน ต่ำกว่าช่วงเดียวกันของปีที่ผ่านมา (๕.๙๗๒ ล้านตัน) ร้อยละ ๔๕.๖๖ อย่างไรก็ตาม กระทรวงพาณิชย์ได้มีการเจรจาซื้อขายข้าวในรูปรัฐบาลต่อรัฐบาลกับประเทศผู้ซื้ออีกหลายประเทศ เช่น บังคลาเทศ จีน อินโดนีเซีย โคอโตดิวัวร์ ฯลฯ เป็นต้น ซึ่งคาดว่าจะสามารถส่งออกได้อีกประมาณ ๒ - ๓ ล้านตัน

สำหรับมาตรการรับจำนำข้าวนาปรังของภาครัฐที่ดำเนินการต่อเนื่องจากการรับจำนำข้าวนาปี (มติ ครม. ๒๒ ก.พ.๕๕) ตั้งแต่วันที่ ๑ มีนาคม ๒๕๕๕ เป็นต้นมา (ระยะเวลารับจำนำ ๑ มิ.ค. - ๑๕ ก.ย.๕๕ ภาคใต้ ๑ ก.ค. - ๓๑ ต.ค.๕๕) ได้รับจำนำแล้ว (ณ ๒๑ มิ.ย.๕๕) รวม ๘,๙๔๓,๙๑๗ ตัน จำแนกเป็น ข้าวเปลือกเจ้า ๘,๕๔๔,๖๙๕ ตัน และข้าวเปลือกปทุมธานี ๑๑๘,๕๓๗ ตัน และข้าวเหนียว ๒๘๐,๖๘๕ ตัน

มันสำปะหลัง เป็นช่วงปลายฤดู ผลผลิตออกสู่ตลาดน้อยลงตามฤดูกาล คาดว่าเดือนกรกฎาคม จะมีผลผลิตออกสู่ตลาดประมาณ ๐.๔ - ๐.๕ ล้านตัน ในขณะที่จีนเริ่มนำเข้าจากไทยเป็นระยะๆ ตามความต้องการที่มีในช่วงนี้ๆ ประกอบกับคณะกรรมการนโยบายมันสำปะหลังได้ขยายระยะเวลารับจำนำจากสิ้นสุดเดือนพฤษภาคม เป็น สิ้นสุดเดือนมิถุนายน จะมีผลช่วยให้ตลาดกระเตื้องขึ้นบ้าง ปัจจุบัน (๒๒ มิ.ย.๕๕) ราคาที่เกษตรกรขายได้ในตลาดทั่วไป หัวมันสดเชื้อแป้ง ๒๕% จ.นครราชสีมา เคลื่อนไหวอยู่ที่ กก.ละ ๒.๔๕ - ๒.๖๕ บาท สูงกว่าราคาเฉลี่ยเดือนพฤษภาคม (๒.๓๖ บาท/กก.) เฉลี่ยกก.ละ ๐.๑๙ บาท สำหรับผลการรับจำนำ (๑ ก.พ. - ๑๘ มิ.ย.๕๕) เปิดจุดรับจำนำรวม ๕๖๘ ราย (ลานมัน ๕๑๗ ราย โรงแปง ๕๑ ราย) ปริมาณที่รับจำนำไว้

รวม ๙,๐๗๗,๘๘๐ ตัน (ปริมาณเป้าหมาย ๑๐ ล้านตัน) จำแนกเป็นถ่านมัน ๕,๗๗๖,๔๑๓ ตัน และโรงแปง ๓,๓๐๑,๔๖๗ ตัน ราคารับจํานำเดือนมิถุนายนเท่ากับเดือนพฤษภาคมที่ กก.ละ ๒.๙๐ บาท

สำหรับ การผลิตมันสำปะหลังฤดูการผลิต ปี ๒๕๕๕/๕๖ อยู่ในระหว่างการเพาะปลูก กระทรวงเกษตรฯ คาดการณ์ผลผลิต(ณ มี.ค.๕๕) มีประมาณ ๒๕.๒๒๖ ล้านตัน มากกว่า ปี ๒๕๕๔/๕๕ ประมาณ ๐.๓๗๘ ล้านตัน หรือเพิ่มขึ้นร้อยละ ๑.๕๒ โดยผลผลิตจะออกสู่ตลาดมากในช่วงเดือนมกราคม - มีนาคม ๒๕๕๖ ประมาณ ร้อยละ ๕๓ ของผลผลิตรวมหรือคิดเป็นหัวมันสดประมาณ ๑๓ - ๑๔ ล้านตัน

- **ไถ่เนื้อ** กระทรวงเกษตรฯ คาดว่าในปี ๒๕๕๕ จะมีไถ่เนื้อในระบบประมาณ ๑,๐๓๓.๘๖ ล้านตัว หรือคิดเป็นซากบริโภคประมาณ ๑,๔๑๗ ล้านตัน เพิ่มขึ้นจากปีที่ผ่านมาร้อยละ ๑.๕๐ ปัจจุบันราคาไถ่เนื้อปรับตัวดีขึ้นหลังจากช่วงเดือนมีนาคม-เมษายน ๒๕๕๕ ราคาเคลื่อนไหวอยู่ในเกณฑ์ต่ำตามปริมาณผลผลิตที่มีมาก แต่การที่ผู้เลี้ยงสามารถบริหารจัดการระบบการผลิตได้ดีขึ้น ประกอบกับภาวะการค้าที่คล่องตัวขึ้นจากการใช้ในภาคอุตสาหกรรมแปรรูป การบริโภคในครัวเรือน และการใช้ของผู้ประกอบการอาหารสำเร็จรูปที่ใช้เนื้อไก่แทนเนื้อสุกรที่มีราคาสูง รวมทั้ง การที่ EU ได้ยกเลิกการห้ามนำเข้าเนื้อไก่สดจากไทย ตั้งแต่เดือนกรกฎาคม ๒๕๕๕ เป็นต้นไป สำหรับราคาที่เกษตรกรขายได้ (๒๒ มิ.ย.๕๕) ไก่มีชีวิตหน้าโรงฆ่า กก.ละ ๓๙ - ๔๐ บาท ทรงตัวเท่าเดือนที่ผ่านมา ส่วนการส่งออกไถ่เนื้อและผลิตภัณฑ์ ในปี ๒๕๕๕ ตั้งเป้าไว้ที่ ๕๐๐,๐๐๐ ตัน แต่การส่งออกอาจจะไม่แจ่มใสเท่าที่ควร เนื่องจากภาวะเศรษฐกิจใน EU ซึ่งเป็นตลาดสำคัญอยู่ในภาวะที่ค่อนข้างวิกฤต อาจมีผลกระทบทำให้การส่งออกไม่เป็นไปตามเป้าหมายได้

- **กุ้งขาวแวนนาไม** คาดว่าผลผลิตกุ้งในปี ๒๕๕๕ จะมีประมาณ ๐.๕๕๐ ล้านตัน ใกล้เคียงกับปีที่ผ่านมา แต่การส่งออกชะลอตัวลงผลจากภาวะเศรษฐกิจโลกที่ถดถอยประกอบกับการผลิตของอินโดนีเซียและเวียดนามที่เป็นคู่แข่งสำคัญของไทยฟื้นตัวจากโรคระบาดในกุ้งที่เกิดขึ้นในช่วงที่ผ่านมาและกลับมาส่งออกได้เหมือนเดิม ในขณะที่ผลผลิตที่ออกสู่ตลาดในช่วงนี้มีปริมาณมาก ทำให้ราคาอ่อนตัวลง ปัจจุบันราคาซื้อขายกุ้งขาวแวนนาไม ณ ตลาดกลางสมุทรสาคร (ขนาด ๖๐ ตัว/กก. ณ ๒๒ มิ.ย.๕๕) ราคา กก.ละ ๑๒๐ บาท ปรับตัวสูงขึ้นจากราคาเฉลี่ยในเดือนที่ผ่านมา (๑๑๘.๒๐ บาท/กก.) เล็กน้อย ซึ่งเป็นผลจากมาตรการของภาครัฐที่ได้ให้การช่วยเหลือเกษตรกรผู้เลี้ยงโดยการชดเชยส่วนต่างราคาที่เกษตรกรขายให้ห้องเย็นที่เข้าร่วมโครงการกับราคาเป้าหมาย (กำหนดโดยคํานึงถึงต้นทุนการผลิต อัตรากำไรที่เกษตรกรควรจะได้รับ) โดยเกษตรกรจะได้รับเงินชดเชยสูงสุด ในอัตรา กก.ละ ๒๐ บาท สำหรับกุ้งขนาด ๔๐ - ๘๐ ตัว/กก. และกก.ละ ๑๐ บาท สำหรับกุ้งขนาด ๙๐-๑๐๐ ตัว/กก. ปริมาณเป้าหมาย ๓๐,๐๐๐ ตัน สำหรับการส่งออกกุ้งของไทยปีนี้คาดว่าจะอยู่ในระดับ ๐.๓๘ - ๐.๔๐ ล้านตัน โดยในช่วงเดือนมกราคม - เมษายน ๒๕๕๕ ส่งออกไปแล้วปริมาณ ๐.๐๙๔ ล้านตัน มูลค่า ๒๖,๒๓๔ ล้านบาท

๓.๒ กลุ่มสินค้าที่ผลิตเพื่อบริโภคภายในประเทศ สถานการณ์สินค้าเกษตรที่สำคัญ ได้แก่

- **ข้าวโพดเลี้ยงสัตว์** กระทรวงเกษตรฯ ประมาณผลผลิตฤดูใหม่ ปี ๒๕๕๕/๕๖ (ณ มิ.ย.๕๕) มีประมาณ ๔.๘๑๓ ล้านตัน ใกล้เคียงกับผลผลิต ปี ๒๕๕๔/๕๕ (๔.๗๘๒ ล้านตัน) และจะเริ่มเก็บเกี่ยวออกสู่ตลาดได้ตั้งแต่ช่วงปลายเดือนมิถุนายน ๒๕๕๕ เป็นต้นไป โดยผลผลิตจะออกสู่ตลาดมากในช่วงเดือนสิงหาคม - ธันวาคม คาดว่าปริมาณที่จะออกสู่ตลาดในเดือนสิงหาคมมีประมาณ ๐.๗๙๕ ล้านตัน เดือนกันยายน ๑.๑๓๔ ล้านตัน เดือนตุลาคม ๑.๐๖๗ ล้านตัน เดือนพฤศจิกายน ๐.๗๘๖ ล้านตัน และเดือนธันวาคม ๐.๖๔๗ ล้านตัน ตามลำดับ ปัจจุบัน (๒๒ มิ.ย.๕๕) ราคาซื้อขายในแหล่งผลิต จ.เพชรบูรณ์ เฉลี่ย กก.ละ ๙.๕๐ - ๙.๖๗ บาท สูงกว่าราคาเฉลี่ยในเดือนที่ผ่านมา กก.ละ ๐.๔๘ บาท สำหรับการผลิตข้าวโพดฤดูใหม่ของโลก USDA คาดว่าจะมีปริมาณมากถึง ๙๔๙.๙๓ ล้านตัน เพิ่มขึ้นจากปีที่ผ่านมาประมาณ ๗๖.๙๕ ล้านตัน (+๘.๘๑%) โดยเฉพาะสหรัฐอเมริกาผลผลิตเพิ่มขึ้นถึง ๖๑.๗๗ ล้านตัน (+๑๙.๖๘%)

- **ปาล์มน้ำมัน** กระทรวงเกษตรฯ คาดการณ์ผลผลิตปาล์มน้ำมัน ปี ๒๕๕๕ (ณ มิ.ย.๕๕) มีประมาณ ๑๑.๖๑๙ ล้านตัน มากกว่าปี ๒๕๕๔ (๑๐.๗๗๗ ล้านตัน) ร้อยละ ๗.๘๒ ผลิตเป็นน้ำมันปาล์มดิบได้ประมาณ ๑.๙ - ๒.๐ ล้านตัน ขณะที่ความต้องการใช้คาดว่าจะมีประมาณ ๒.๐๕๒ ล้านตันน้ำมัน แบ่งเป็นน้ำมันบริโภค ๑.๐๔๔ ล้านตัน และผลิตไบโอดีเซล ๐.๖๔๘ ล้านตัน จะมีส่วนที่ต้องผลักดันส่งออกเพื่อรักษาเสถียรภาพราคาผลผลิตภายในประเทศอีกประมาณ ๐.๓๕ ล้านตัน สำหรับในช่วงเดือนกรกฎาคม-พฤศจิกายน จะมีผลผลิตออกสู่ตลาดประมาณเดือนละ ๑.๐ - ๑.๑ ล้านตัน ราคาผลปาล์มทะเลาะ(น้ำมัน ๑๗%) ที่เกษตรกรจำหน่ายได้ ณ ๒๒ มิถุนายน กก.ละ ๕.๔๐ - ๕.๗๐ บาท ต่ำกว่าราคาเฉลี่ยของเดือนที่ผ่านมา (๕.๖๖ บาท) กก.ละ ๐.๑๑ บาท ราคามีแนวโน้มอ่อนตัวลงตามฤดูกาลที่ผลผลิตจะออกสู่ตลาดมากประกอบกับภาวะการค้าชะลอตามภาวะเศรษฐกิจโลกที่ไม่ค่อยดีนัก

- **มะพร้าว** กระทรวงเกษตรฯ คาดการณ์ผลผลิตมะพร้าวผล ปี ๒๕๕๕ มีประมาณ ๑.๑๐๑ ล้านตัน เพิ่มขึ้นจากปีที่ผ่านมาร้อยละ ๔.๓๖ แนวโน้มในช่วงเดือนกรกฎาคม - สิงหาคม ผลผลิตจะออกสู่ตลาดมากตามฤดูกาล ขณะที่ความต้องการลดลงในช่วงฤดูกาลผลไม้ ราคามีแนวโน้มอ่อนตัวลง ปัจจุบัน (๒๒ มิ.ย.๕๕) ราคาที่เกษตรกรขายได้มะพร้าวผลแก่ (ผลใหญ่) ราคาเฉลี่ย ผลละ ๔.๑๕ บาท ต่ำกว่าเดือนที่ผ่านมาเฉลี่ย ผลละ ๒.๐๖ บาท และต่ำกว่าช่วงเดียวกันของปีที่ผ่านมาที่ผลผลิตลดลงมากจากการระบาดของศัตรูพืช เฉลี่ย ผลละ ๙.๔๘ บาท ส่วนราคาขายส่งมะพร้าวผล ตลาด กทม. (ทับสะแกผลใหญ่ปอกเปลือก) ผลละ ๑๐ - ๑๑ บาท อ่อนตัวลงจากเดือนที่ผ่านมาเฉลี่ย ผลละ ๒.๖๐ บาท

- **สุกรมีชีวิต** กระทรวงเกษตรฯ ประมาณการปริมาณสุกรขุน ปี ๒๕๕๕ ว่าจะมีประมาณ ๑๒.๑๔๖ ล้านตัว เพิ่มขึ้นจาก ปี ๒๕๕๔ (๑๑.๘๙๐ ล้านตัว) ร้อยละ ๒.๑๕ และมากกว่าความต้องการภายในประเทศที่คาดว่าจะมีประมาณ ๑๑.๕๘๐ ล้านตัว ผลผลิตส่วนเกินต้องระบายส่งออกไปประเทศเพื่อนบ้านใกล้เคียงเพื่อให้ผลผลิตสอดคล้องกับความต้องการในแต่ละช่วงเวลาโดยไม่ให้มีผลกระทบต่อราคาภายในประเทศ ปัจจุบันปริมาณสุกรมีเพียงพอกับความต้องการ ในขณะที่ภาวะการค้าคั่งตัวขึ้น ราคาสุกรมีชีวิตที่เกษตรกรขายได้ (ภาคกลาง ณ ๒๒ มิ.ย.๕๕) กก.ละ ๕๘ - ๕๙ บาท ต่ำกว่าเดือนที่ผ่านมาเฉลี่ย กก.ละ ๓.๒๙ บาท แนวโน้มราคาสุกรจะเคลื่อนไหวไม่มากนัก

- **ไข่ไก่** คาดว่าในปี ๒๕๕๕ จะมีผลผลิตไข่ไก่ในระบบประมาณ ๑๑,๐๒๓ ล้านฟอง สูงกว่าปีที่ผ่านมา ร้อยละ ๙.๙๖ และมากกว่าความต้องการบริโภคในประเทศ ประมาณ ๓๕๘ ล้านฟอง ซึ่งเป็นผลสืบเนื่องจากการเพิ่มการนำเข้าพ่อแม่พันธุ์ไข่ไก่ในช่วงปลายปี ๒๕๕๓ เพื่อแก้ไขปัญหามีปริมาณไข่ที่ลดลงจากการเกิดโรคระบาดและสภาพอากาศที่แปรปรวน มีผลทำให้ปริมาณไข่ไก่ที่ออกสู่ตลาดในช่วงปลายปี ๒๕๕๔ ต่อดัน ปี ๒๕๕๕ มีมากเกินความต้องการ จนผู้เลี้ยงต้องปลดแม่ไก่ไข่ออกบางส่วนและภาครัฐเข้าช่วยเหลือโดยกำหนดราคาแนะนำและบรรณรงค์เพิ่มการบริโภคเพื่อลดปริมาณส่วนเกิน ปัจจุบันปริมาณไข่ไก่ที่ออกสู่ตลาดสอดคล้องกับความต้องการมากขึ้น และยังเป็นอาหารโปรตีนราคาต่ำที่เป็นที่นิยมของผู้บริโภค ราคาไข่ไก่คละหน้าฟาร์ม (๒๒ มิ.ย.๕๕) ฟองละ ๒.๗๐ บาท สูงกว่าเดือนที่ผ่านมาเฉลี่ยฟองละ ๐.๑๖ บาท แนวโน้มราคาจะเคลื่อนไหวไม่มากนัก

- **พืชผักและผลไม้**

สับปะรด ผลผลิตออกสู่ตลาดลดลงจากช่วงที่ผ่านมา โดยในช่วงเดือนกรกฎาคม - สิงหาคมจะมีผลผลิตออกสู่ตลาดประมาณ ๐.๑๓ และ ๐.๐๗๖ ล้านตัน และจะมากขึ้นอีกในช่วงเดือนกันยายน โดยจะมากที่สุดในช่วงเดือนพฤศจิกายน - ธันวาคม คาดว่าจะมีผลผลิตประมาณ ๐.๒๕๑ และ ๐.๒๔๘ ล้านตัน ตามลำดับ ในขณะที่การส่งออกผลิตภัณฑ์สับปะรดยังชะลอตามภาวะเศรษฐกิจโลกที่อยู่ในภาวะถดถอย ซึ่งมีผลทำให้ระดับราคาสับปะรดที่เกษตรกรขายได้ในประเทศอ่อนตัวลงมากตั้งแต่ในช่วงปลาย ปี ๒๕๕๔ ในการนี้ภาครัฐเข้าช่วยเหลือโดยชดเชยดอกเบี้ยเงินกู้เพื่อเสริมสภาพคล่องให้โรงงานแปรรูปใช้รับซื้อผลผลิตจากเกษตรกรมาแปรรูปเก็บไว้จำหน่ายในราคา กก.ละ ๔.๐๐ บาท รวมทั้งแทรกแซงรับซื้อสับปะรดส่วนเกินเพื่อแปรรูปเป็น

ลัษณะประท้วงเก็บไว้รอจำหน่ายอีกส่วนหนึ่ง มีผลช่วยให้ราคาสับปรดที่เกษตรกรขายได้ปรับตัวสูงขึ้นเป็น กก.ละ ๓.๑๖ บาท (สัปดาห์ที่ ๓ เดือนมิ.ย.๕๕) สูงกว่าราคาเฉลี่ยเดือนพฤษภาคม กก.ละ ๐.๔๕ บาท

ผลไม้ (เงาะ ทุเรียน มังคุด ลองกอง) ผลผลิตของภาคตะวันออกออกสู่ตลาดเกือบหมดแล้ว ราคาที่เกษตรกรขายได้ ณ วันที่ ๒๒ มิถุนายน เป็นดังนี้ เงาะตะกร้า กก.ละ ๒๐ - ๒๓ บาท ทุเรียนพันธุ์หมอนทอง กก.ละ ๓๕-๓๘ บาท และลองกองคละ กก.ละ ๑๕ - ๑๘ บาท ส่วนผลไม้ภาคใต้ที่จะออกสู่ตลาดตั้งแต่เดือนกรกฎาคมเป็นต้นไปนั้น คาดว่าในปี ๒๕๕๕ จะมีผลผลิตรวม ๐.๔๔๒ ล้านตัน จำแนกเป็นเงาะ ๐.๐๘๕ ล้านตัน (+๖๑.๑๒%) ทุเรียน ๐.๑๖๘ ล้านตัน(+๑๔.๕๕%) มังคุด ๐.๑๐๔ ล้านตัน (+๒๑๒.๒๘%) ลองกอง ๐.๐๘๕ ล้านตัน (+๔๔๗.๗๘%) โดยจะออกมากในช่วง กรกฎาคม - กันยายน คาดว่าราคาในปีนี้จะเคลื่อนไหวอยู่ในเกณฑ์ดี

พืชผัก มะนาว ผลผลิตเริ่มออกสู่ตลาดมากขึ้นตามฤดูกาล ราคาซื้อขายในตลาดทั่วไปอ่อนตัวลง โดยราคามะนาวในแหล่งผลิตสำคัญ (จ.เพชรบุรี - ผลขนาดกลางถึงใหญ่ สัปดาห์ที่ ๓ เดือนมิ.ย.๕๕) เฉลี่ยผลละ ๐.๒๐ - ๑.๐๐ บาท **กระเทียม** เกษตรกรและผู้ค้าที่เก็บผลผลิตแฉวนไว้ นำกระเทียมแห้งออกจำหน่ายมากขึ้น ราคาที่เกษตรกรขายได้ปัจจุบัน กระเทียมแห้งใหญ่คละ เชียงใหม่ กก.ละ ๒๙-๓๐ บาท ส่วนการรับซื้อแทรกแซงตลาดของตามมติคณะกรรมการ คชก. นั้น อ.ต.ก. ได้ดำเนินการรับซื้อไปแล้วในแหล่งผลิต จ.เชียงใหม่ ลำพูน พะเยา แม่ฮ่องสอนรวม ๑๗,๓๐๔.๘๗๑ ตัน ในราคาแห้งคละ กก.ละ ๓๕ บาท และเกรดต่ำกว่ามาตรฐาน กก.ละ ๓๒ บาท

๓.๓ กลุ่มสินค้าที่ต้องนำเข้า สถานการณ์สินค้าที่สำคัญมีดังนี้

- **ถั่วเหลือง** ผลผลิตถั่วเหลืองโลกฤดูใหม่ ปี ๒๕๕๕/๕๖ USDA คาดว่าจะมีประมาณ ๒๗๑.๐๒๕ ล้านตัน มากกว่าปีที่ผ่านมา (๒๓๖.๓๗๖ ล้านตัน) ประมาณ ๓๔.๖๔๙ ล้านตัน (+๑๔.๖๖%) ขณะที่ความต้องการใช้คาดว่าจะมีประมาณ ๒๓๔.๐๔๙ ล้านตัน เพิ่มขึ้นประมาณ ๑๐.๖๓๕ ล้านตัน (+๔.๗๖%) ส่วนผลผลิตถั่วเหลืองของไทยในปี ๒๕๕๕/๕๖ คาดว่าจะมีประมาณ ๐.๑๕๒ ล้านตัน แบ่งเป็น ถั่วเหลืองฤดูฝน ๐.๐๔๕ ล้านตัน และถั่วเหลืองฤดูแล้ง ๐.๑๐๖ ล้านตัน ในขณะที่ความต้องการใช้คาดว่าจะมีประมาณ ๒.๑๓๐ ล้านตัน สำหรับถั่วฤดูฝนจะเริ่มออกสู่ตลาดได้ตั้งแต่เดือนกรกฎาคมโดยจะออกมากสุดในช่วงเดือนสิงหาคม - กันยายน คาดว่าจะมีประมาณ ๐.๐๑๔ และ ๐.๐๑๒ ล้านตัน ตามลำดับ ราคามีแนวโน้มเคลื่อนไหวอยู่ในเกณฑ์ดี ปัจจุบันราคาเมล็ดถั่วเหลืองขายส่งตลาด กทม. เกรดสกัดน้ำมัน (๒๒ มิ.ย.๕๕) กก.ละ ๑๗.๐๐ - ๑๗.๓๐ บาท สูงกว่าราคาเฉลี่ยในเดือนที่ผ่านมาเฉลี่ย กก.ละ ๐.๓๐ บาท แนวโน้มราคาจะอ่อนตัวลงตามฤดูกาลแต่เคลื่อนไหวอยู่ในเกณฑ์ดี

- **กากถั่วเหลือง** ผลผลิตกากถั่วเหลืองโลก ปี ๒๕๕๕/๕๖ USDA คาดว่าจะมีปริมาณ ๑๘๔.๘๐๒ ล้านตัน มากกว่าปีที่ผ่านมา(๑๗๗.๐๑๓ ล้านตัน) ประมาณ ๗.๗๘๙ ล้านตัน เมื่อรวมกับสต็อกปลายปียกมาจำนวน ๗.๔๖๙ ล้านตัน จะมีผลผลิตกากถั่วเหลืองรวม ๑๙๒.๒๗๑ ล้านตัน ในขณะที่ความต้องการใช้มีประมาณ ๑๘๒.๐๓๗ ล้านตัน สำหรับกากถั่ว ที่ประเทศไทยจะผลิตได้ใน ปี ๒๕๕๖ มีประมาณ ๑.๒๔๖ ล้านตัน แบ่งเป็นกากถั่ว ที่ผลิตจากเมล็ดถั่วเหลืองที่ปลูกในประเทศไทย ๐.๐๑๖ ล้านตัน และผลิตจากเมล็ดถั่วเหลืองนำเข้า ๑.๒๓ ล้านตัน ในขณะที่ความต้องการใช้คาดว่าจะมีประมาณ ๓.๖๔๖ ล้านตัน จะต้องนำเข้าให้พอใช้อีกประมาณ ๒.๔ - ๒.๕ ล้านตัน ปัจจุบัน (๒๒ มิ.ย.๕๕) ราคาขายส่งกากถั่ว ที่ผลิตจากเมล็ดในประเทศ กก.ละ ๑๘.๖๐ - ๑๘.๘๐ บาท สูงกว่าราคาเฉลี่ยในเดือนที่ผ่านมา กก.ละ ๒ บาท ส่วนกากถั่ว ที่ผลิตจากเมล็ดนำเข้า กก.ละ ๑๖.๐๐ - ๑๖.๒๐ บาท ต่ำกว่าราคาเฉลี่ยในเดือนที่ผ่านมา กก.ละ ๐.๑๖ บาท

- **ปลาป่น** ผลผลิตในปี ๒๕๕๕ คาดว่าจะมีประมาณ ๐.๔๘๕ ล้านตัน ต่ำกว่าปี ๒๕๕๔ (๐.๕๐๓ ล้านตัน) ๐.๐๑๘ ล้านตัน แต่มากกว่าปริมาณความต้องการใช้ในประเทศที่คาดว่าจะมีประมาณ

๐.๓๙๘ ล้านตัน ร้อยละ ๒๑.๘๖ ผลจากสภาพอากาศแปรปรวนและการย่างเข้าสู่ช่วงมรสุมจะมีผลทำให้ปริมาณปลาเบ็ดที่เข้าโรงงานปลาป่นมีน้อยลง ปัจจุบัน (๒๒ มิ.ย.๕๕) ปลาป่นโปรตีน ๖๐% ลงมา กลิ่นเบอร์ ๒ ปรับตัวลดลงจากเฉลี่ยเดือนพฤษภาคม กก.ละ ๒๙.๓๐ บาท เหลือ กก.ละ ๒๘.๘๐ บาท

๔. มาตรการแก้ไขปัญหา/การช่วยเหลือผ่านกองทุนรวมเพื่อช่วยเหลือเกษตรกร (ณ ๒๒ พ.ค.๕๕)

ในปีงบประมาณ ๒๕๕๕ คชก. ได้อนุมัติเงินกองทุนรวมฯ เพื่อดำเนินการช่วยเหลือสินค้าเกษตรด้านการตลาดไปแล้วเป็นจำนวนเงิน ๓,๖๔๕.๖๙๒ ล้านบาท จำแนกเป็น

- การแก้ไขปัญหาหาคาหอมแดง จ.ศรีสะเกษ ตกต่ำ วงเงิน ๑,๕๘๙.๕๐ ล้านบาท
- โครงการพัฒนาการเตรียมดินเพื่อเพิ่มผลผลิตมันสำปะหลัง วงเงิน ๓๘.๔๗๖ ล้านบาท
- โครงการเสริมสภาพคล่องให้กับผู้ประกอบการโรงงานแปรรูปเพื่อรักษาเสถียรภาพราคาสับปะรด วงเงิน ๒๒.๗๒๕ ล้านบาท

สับปะรด วงเงิน ๒๒.๗๒๕ ล้านบาท

- การแก้ไขปัญหาหาคากระทียม ปีการผลิต ๒๕๕๔/๕๕ วงเงิน ๗๕๖ ล้านบาท
- โครงการช่วยเหลือเกษตรกรชาวนาเกลือ จ.เพชรบุรี ปี ๒๕๕๔/๕๕ วงเงิน ๑.๓๒๓ ล้านบาท
- โครงการพัฒนาการผลิตเนื้อโคมาตรฐานอินทรีย์ วงเงิน ๑๖.๐๘๐ ล้านบาท
- การแทรกแซงตลาดสุกรโดยเก็บสต็อกเนื้อสุกรเข้าห้องเย็น วงเงิน ๑๕.๒๙๕๕ ล้านบาท
- โครงการป้องกันและแก้ไขปัญหาผลไม้ภาคตะวันออก ปี ๒๕๕๕ วงเงิน ๑๓๗.๘๔๑ ล้านบาท
- โครงการป้องกันและแก้ไขปัญหาลิ้นจี่ ปี ๒๕๕๕ วงเงิน ๔๔.๘๕๑๕ ล้านบาท
- โครงการรักษาเสถียรภาพราคากุ้งขาวแวนนาไม โดยระบบตลาดเครือข่ายแบบกลุ่ม (Shrimp Cluster) ปี ๒๕๕๕ วงเงิน ๕๖๒.๓๘ ล้านบาท

(Shrimp Cluster) ปี ๒๕๕๕ วงเงิน ๕๖๒.๓๘ ล้านบาท

- โครงการป้องกันแก้ไขปัญหาผลไม้ภาคใต้ ปี ๒๕๕๕ วงเงิน ๑๑๔.๔๓ ล้านบาท
- โครงการป้องกันแก้ไขปัญหาลำไย ปี ๒๕๕๕ วงเงิน ๑๒๙.๗๙๕ ล้านบาท
- โครงการช่วยเหลือสินค้าเกษตรที่มีปัญหาเร่งด่วน ปี ๒๕๕๔ - ๕๖ วงเงิน ๓๐๐ ล้านบาท

ซึ่ง คชก. ได้มอบให้รัฐมนตรีว่าการกระทรวงพาณิชย์เป็นผู้พิจารณาอนุมัติการใช้จ่าย ได้อนุมัติการช่วยเหลือในปีนี้เป็นแล้ว วงเงิน ๑๖.๙๙๕ ล้านบาท จำแนกเป็น

๑) การช่วยเหลือเกษตรกรผู้ปลูกหอมหัวใหญ่,แม้วางและอ.สันป่าตอง จ.เชียงใหม่ ปีการผลิต ๒๕๕๔/๕๕ วงเงิน ๖.๖๙๕ ล้านบาท

๒) การช่วยเหลือเกษตรกรผู้ปลูกถั่วเขียวผิวมัน จ.เพชรบูรณ์ ปี ๒๕๕๔/๕๕ วงเงิน ๑๐.๓๐ ล้านบาท

สำนักส่งเสริมการค้าสินค้าเกษตร
มิถุนายน ๒๕๕๕

สินค้า	ปี 2549	ปี 2550	ปี 2551	ปี 2552	ปี 2553	ปี 2554	ปี 2555
1 ข้าว	4,477.610	3,880.730	2,657.900	1,882.778	1,421.838	295.430	
2 ข้าวโพดเลี้ยงสัตว์		13.785		126.250	2.000		
3 มันสำปะหลัง	1,200.000	1,820.229	1,417.860	416.284	9.768		38.476
4 ปาล์มน้ำมัน				48.978			
5 มะพร้าว							
6 กาแฟ	116.773	4.100					
7 หอมแดง		125.000			82.400		1,589.500
8 กระเทียม			300.000				756.000
9 หอมหัวใหญ่							6.695
10 ลูกเคียว							
11 ไข่ไก่	70.000						
12 ไข่เนื้อ							
13 สุกกร		20.000					15.2955
14 ปลาโอ							
15 ปลาเป็ด							
16 กุ้งกุลาดำ							
17 กุ้งขาว, กุ้งก้ามกราม		315.580		903.000	896.632		562.38
18 เกล็ดทะเล					1.266		1.323
19 ปอ							
20 ผลไม้			91.800	375.658	387.390	คะวันออก 140.335	คะวันออก 137.841 ภาคใต้ 114.430
21 สับปะรด	100.000						22.725
22 ทูเรียน							
23 ถินจี				46.110	56.660	26.880	44.8515
24 ลำไย	659.705	254.810	33.720	610.700	266.680	119.577	129.795
25 เงาะ							
26 มังคุด							
27 เงาะ มังคุด ทูเรียน							
28 ลองกอง							
29 มะละกอ							
30 มะนาว							
31 พริกแห้ง							
32 อ้อยและน้ำตาลทราย							
33 น้ำมันดิบ							
34 อื่นๆ (เร่งด่วน)	300.000					100.000	200.00
35 เครื่องอุปฯ							
36 เตาอบลำไย							
37 มาตรฐานลำไย							
38 พัฒนาคุณภาพหมันฯ							
39 เพิ่มศักยภาพฯ ผู้เลี้ยง ไก่ไข่และสุกร						51.500	
40 โคน้ำ							16.080
41 ถั่วเขียว							10.300
รวมทั้งสิ้น	6,924.088	6,434.234	4,501.280	4,409.758	3,124.634	733.722	3,645.692

* หมายเหตุ : xu 2548 ใช้เงินทุน 8,070.249 ล้านบาท และเงินงบกลาง 1,524.570 ล้านบาท

สำนักส่งเสริมการค้าสินค้าเกษตร
มิถุนายน 2555

ราคาเฉลี่ยสินค้าเกษตรสำคัญที่เกษตรกรขายได้ ปี 2550 - 2555

F: ราคา F: ราคาเฉลี่ยจัดกลุ่ม 50 D:AO 9

ปี	สินค้า	ราคาเฉลี่ย																
		ปี 2550			ปี 2551			ปี 2552			ปี 2553			ปี 2554			ปี 2555	
		เฉลี่ย	สูงสุด	ต่ำสุด	เฉลี่ย	สูงสุด	ต่ำสุด	เฉลี่ย	สูงสุด	ต่ำสุด	เฉลี่ย	สูงสุด	ต่ำสุด	เฉลี่ย	สูงสุด	ต่ำสุด	พ.ค.	(22 มี.ย.55)
1	กลุ่มสินค้าผลิตเพื่อการส่งออก																	
	ข้าวเปลือกนาปรัง (บาท/ตัน)	6,197	6,268 เม.ย.	6,137 มี.ค.	12,165	13,445 เม.ย.	10,478 มี.ค.	9,665	10,144 ก.ค.	8,438 ต.ค.	8,127	8,793 มี.ค.	7,641 เม.ย.	8,825	10,150 ต.ค.	7,800 มี.ค.	10,824.0	10,000-11,800
	ข้าวเปลือกนาปี (บาท/ตัน)	6,468	6,746 ธ.ค.	6,268 ม.ค.	8,410	9,445 ธ.ค.	6,805 ม.ค.	9,593	10,500 ธ.ค.	8,328 ต.ค.	9,321	9,931 ม.ค.	8,800 พ.ย.	9,221	10,331 พ.ย.	8,358 มี.ค.	-	-
	ข้าวเปลือกหอมมะลิ (บาท/ตัน)	9,092	10,297 ธ.ค.	8,680 ม.ค.	13,998	18,576 พ.ค.	10,500 ม.ค.	14,545	15,649 ก.ย.	13,575 ม.ค.	14,015	14,984 ม.ค.	12,983 มี.ย.	13,962	15,401 พ.ย.	12,831 มี.ค.	15,256	14,650-16,000
	ข้าวเปลือกเหนียว (บาท/ตัน)	11,593	12,700 ก.ค.-ต.ค.	9,041 ธ.ค.	8,654	12,664 เม.ย.	6,120 พ.ย.	8,249	11,921 ธ.ค.	7,331 พ.ค.	14,047	19,824 ต.ค.	11,773 มี.ค.	15,193	16,117 มี.ย.	13,104 พ.ย.	13,448	13,200-13,750
2 ^{1/2}	หัวมันสำปะหลัง สดคละ (บาท/กก.)	1.28	1.79 ก.ย.	0.87 ต.ค.	1.92	2.23 เม.ย.	1.53 ก.ย.	1.20	1.40 ต.ค.	1.11 พ.ค.	2.06	2.95 ส.ค.	1.24 ต.ค.	2.48	2.96 ก.พ.	1.92 ก.ย.	1.89	2.00
3	ยางพารา แผ่นดิบชั้น 3 (บาท/กก.)	68.97	74.79 พ.ย.	61.96 ก.ค.	76.55	99.68 ก.ค.	34.09 ธ.ค.	56.36	81.02 ธ.ค.	41.93 ม.ค.	102.70	126.11 ธ.ค.	89.21 ม.ค.	131.67	170.75 ก.พ.	85.91 พ.ย.	100.61	89.68
4	ไก่เนื้อ หน้าโรงฆ่า (บาท/กก.)	33.16	37.50 ธ.ค.	25.57 ม.ค.	37.83	44.45 ส.ค.	29.91 ต.ค.	37.30	40.68 ก.ย.	31.00 มี.ค.	40.11	46.72 พ.ค.	34.65 ต.ค.	45.02	55.33 พ.ค.	39.50 ต.ค.-ธ.ค.	39.50	39.00-40.00
5	กุ้งกุลาดำ ขนาด 50 ตัว/ก.ก. (บาท/กก.)	145	155 เม.ย.-มี.ย.	138 ม.ค.	-	-	-	-	-	-	-	-	-	-	-	-	-	-
6	สับปะรด โรงงานรับซื้อ (บาท/กก.)	4.41	5.35 ต.ค.	3.10 ม.ค.	4.54	6.10 ก.ย.	3.12 พ.ค.	5.05	5.97 ส.ค.	3.37 ม.ค.	5.58	6.21 ส.ค.	4.38 ม.ค.	4.93	6.39 มี.ค.	3.17 พ.ย.	2.71	3.16

สินค้า	ราคาเฉลี่ย																	
	ปี 2550			ปี 2551			ปี 2552			ปี 2553			ปี 2554			ปี 2555		
	เฉลี่ย	สูงสุด	ต่ำสุด	เฉลี่ย	สูงสุด	ต่ำสุด	เฉลี่ย	สูงสุด	ต่ำสุด	เฉลี่ย	สูงสุด	ต่ำสุด	เฉลี่ย	สูงสุด	ต่ำสุด	พ.ค.	(22 มิ.ย.55)	
7 ^{2/}	กลุ่มสินค้าผลิตเพื่อบริโภคภายในประเทศ																	
ข้าวโพดเลี้ยงสัตว์ (ความชื้นไม่เกิน 14.5%) (บาท/กก.)	6.81	7.28	5.99	7.85	9.85	6.13	6.13	6.83	5.09	7.97	8.74	6.93	8.14	8.87	7.22	8.96	9.09	
		ต.ค.	ส.ค.		ก.ค.	ธ.ค.		ธ.ค.	ก.ย.		ก.ค.	ม.ค.		เม.ย.	ส.ค.			
8	กาแฟ (บาท/กก.)	46.29	47.11	44.78	62.65	68.61	57.79	62.30	70.45	45.00	54.73	61.12	50.00	67.00	76.87	59.00	-	-
		ม.ค.	ธ.ค.		ก.พ.	ธ.ค.		ก.พ.	ต.ค.		ก.พ.	พ.ย.		ก.พ.	พ.ย.			
9	ปาล์มทะลาย คุณภาพเปอร์เซ็นต์น้ำมัน 1 (บาท/กก.)	4.24	5.54	3.27	4.56	6.05	2.88	3.99	4.70	3.14	4.83	7.40	3.63	6.02	9.27	๓4.38	5.66	5.60-5.90
			ธ.ค.	ม.ค.		ม.ค.	พ.ย.		พ.ค.	มี.ค.		ธ.ค.	เม.ย.		ม.ค.	ต.ค.		
10	มะพร้าว ผลใหญ่แห้งทั้งเปลือก (บาท/ผล)	4.22	5.50	3.25	5.96	6.99	4.45	5.81	6.73	5.07	6.49	11.90	5.22	13.28	14.73	12.07	13.10	10.00-11.00
			ม.ค.	ส.ค.		ธ.ค.	ม.ค.		ม.ค.	ก.ย.		ธ.ค.	ม.ค.		มี.ค.	ก.ย.		
11 ^{3/}	หอมหัวใหญ่ เบอร์ 1 (บาท/กก.)	7.33	14.87	5.13	-	-	-	-	-	-	-	-	-	-	-	-	-	-
			ม.ค.	มี.ค.														
12	หอมแดง แห้งใหญ่คละ (บาท/กก.)	10.04	17.95	4.95	-	-	-	-	-	-	-	-	-	-	-	-	-	-
			ม.ค.	เม.ย.														
13	กระเทียม แห้งใหญ่คละ (บาท/กก.)	34.60	53.99	29.77	-	-	-	-	-	-	-	-	-	-	-	-	29.03	-
			ม.ค.	ก.พ.														
14	สุกร ขายส่ง ตลาดกทม. (บาท/กก.)	39.97	46.17	30.98	54.38	58.79	48.05	57.29	62.06	53.17	58.34	61.50	52.25	65.28	79.86	53.25	61.79	58.00-59.00
			ส.ค.	ม.ค.		มี.ค.	ม.ค.		เม.ย.	ต.ค.		มี.ค.-มิ.ย.	ธ.ค.		ส.ค.	ม.ค.		
15	ไข่ไก่สด คละ (บาท/ฟอง)	1.92	2.17	1.74	2.23	2.48	1.76	2.27	2.60	1.84	2.55	2.79	2.08	2.89	3.19	2.52	2.69	2.80-2.90
			ก.ย.	มี.ค.-พ.ค.ค.		มี.ค.	ม.ค.		ส.ค.	ม.ค.		ก.ค.	ม.ค.		พ.ย.	ธ.ค.		
16	เกลือทะเล (บาท/ตัน)	923	1,111	539	1,804	2,533	961	1,575	2,114	1,003	977	1,303	807	1,650	2,144	822.00	1,673	-
			ต.ค.	เม.ย.		ธ.ค.	ก.พ.		มิ.ย.	ก.พ.		ก.พ.	มิ.ย.		ธ.ค.	ก.พ.		

	สินค้า	ราคาเฉลี่ย																
		ปี 2550			ปี 2551			ปี 2552			ปี 2553			ปี 2554			ปี 2555	
		เฉลี่ย	สูงสุด	ต่ำสุด	เฉลี่ย	สูงสุด	ต่ำสุด	เฉลี่ย	สูงสุด	ต่ำสุด	เฉลี่ย	สูงสุด	ต่ำสุด	เฉลี่ย	สูงสุด	ต่ำสุด	พ.ค.	(22 มิ.ย.55)
17	กลุ่มสินค้าที่ต้องนำเข้า ถั่วเหลือง ชนิดคละ (บาท/กก.)	11.56	15.28	9.75	17.51	20.25	15.83	14.37	15.22	12.68	14.42	15.00	13.65	14.85	15.96	13.76	17.28	17.00-17.30
			ธ.ค.	มิ.ย.		ก.ค.	ธ.ค.		ธ.ค.	ต.ค.		ม.ค.	มี.ค.		พ.ย.	พ.ค.		
18	กากถั่วเหลือง ผลิตจากเมล็ดในประเทศ ขายส่ง กทม. (บาท/กก.)	12.79	17.10	10.92	17.58	20.18	13.00	16.98	18.00	14.39	16.30	17.55	15.05	14.33	15.40	13.43	16.70	18.60-18.80
			ธ.ค.	ม.ค.		ก.ค.	ธ.ค.		มิ.ย.	ม.ค.		ก.พ.-พ.ค.	ส.ค.-ก.ย.		ม.ค.-พ.ค.	ก.ค.-ธ.ค.		
19	ปลาป่น โปรตีน 60 % ขึ้นไป กลิ่นเบอร์ 1 ตลาด กทม. (บาท/กก.)	25.80	28.14	23.21	30.74	35.95	26.08	31.72	36.09	25.80	30.69	34.81	25.35	30.73	37.93	25.10	30.30	29.80
			ธ.ค.	ม.ค.		ส.ค.	ธ.ค.		ส.ค.	มี.ค.		มี.ค.	พ.ย.		มี.ค.	ม.ค.		

หมายเหตุ

- 1/ ปีการผลิต เริ่มตั้งแต่ ต.ค. - ก.ย.
- 2/ ปีการผลิต เริ่มตั้งแต่ ก.ค. - มิ.ย.
- 3/ ปีการผลิต เริ่มตั้งแต่ พ.ย. - เม.ย.

* ตลาดปิดทำการในช่วงเทศกาลตรุษจีน

ราคารับจำหน่ายสินค้าเกษตร ปี ๒๕๕๔/๕๕

ลำดับที่	สินค้า	ราคารับจำหน่าย																						
๑.	ข้าวนาปี	<p>กำหนดราคารับจำหน่ายข้าวเปลือกนาปี ปีการผลิต ๒๕๕๔/๕๕ ดังนี้</p> <table border="1"> <thead> <tr> <th data-bbox="486 383 1114 427">ชนิดข้าว</th> <th data-bbox="1114 383 1449 427">บาท/ตัน</th> </tr> </thead> <tbody> <tr> <td data-bbox="486 427 1114 472">ข้าวเปลือกหอมมะลิ (๔๒ กรัม)</td> <td data-bbox="1114 427 1449 472">๒๐,๐๐๐</td> </tr> <tr> <td data-bbox="486 472 1114 517">ข้าวเปลือกหอมจังหวัด (๔๐ กรัม)</td> <td data-bbox="1114 472 1449 517">๑๘,๐๐๐</td> </tr> <tr> <td data-bbox="486 517 1114 562">ข้าวเปลือกปทุมธานี (๔๒ กรัม)</td> <td data-bbox="1114 517 1449 562">๑๖,๐๐๐</td> </tr> <tr> <td data-bbox="486 562 1114 607">ข้าวเปลือกเหนียว ๑๐% เมล็ดยาว</td> <td data-bbox="1114 562 1449 607">๑๖,๐๐๐</td> </tr> <tr> <td data-bbox="486 607 1114 651">ข้าวเปลือกเหนียว ๑๐% เมล็ดสั้น</td> <td data-bbox="1114 607 1449 651">๑๕,๐๐๐</td> </tr> <tr> <td data-bbox="486 651 1114 696">ข้าวเปลือกเจ้า ๑๐๐%</td> <td data-bbox="1114 651 1449 696">๑๕,๐๐๐</td> </tr> <tr> <td data-bbox="486 696 1114 741">ข้าวเปลือกเจ้า ๕%</td> <td data-bbox="1114 696 1449 741">๑๔,๘๐๐</td> </tr> <tr> <td data-bbox="486 741 1114 786">ข้าวเปลือกเจ้า ๑๐%</td> <td data-bbox="1114 741 1449 786">๑๔,๖๐๐</td> </tr> <tr> <td data-bbox="486 786 1114 831">ข้าวเปลือกเจ้า ๑๕%</td> <td data-bbox="1114 786 1449 831">๑๔,๒๐๐</td> </tr> <tr> <td data-bbox="486 831 1114 875">ข้าวเปลือกเจ้า ๒๕%</td> <td data-bbox="1114 831 1449 875">๑๓,๘๐๐</td> </tr> </tbody> </table> <p>ทั้งนี้ ราคารับจำหน่ายข้างต้นให้ปรับเพิ่ม - ลดตามจำนวนกรัมในอัตรากกรัมละ ๒๐๐ บาท</p>	ชนิดข้าว	บาท/ตัน	ข้าวเปลือกหอมมะลิ (๔๒ กรัม)	๒๐,๐๐๐	ข้าวเปลือกหอมจังหวัด (๔๐ กรัม)	๑๘,๐๐๐	ข้าวเปลือกปทุมธานี (๔๒ กรัม)	๑๖,๐๐๐	ข้าวเปลือกเหนียว ๑๐% เมล็ดยาว	๑๖,๐๐๐	ข้าวเปลือกเหนียว ๑๐% เมล็ดสั้น	๑๕,๐๐๐	ข้าวเปลือกเจ้า ๑๐๐%	๑๕,๐๐๐	ข้าวเปลือกเจ้า ๕%	๑๔,๘๐๐	ข้าวเปลือกเจ้า ๑๐%	๑๔,๖๐๐	ข้าวเปลือกเจ้า ๑๕%	๑๔,๒๐๐	ข้าวเปลือกเจ้า ๒๕%	๑๓,๘๐๐
ชนิดข้าว	บาท/ตัน																							
ข้าวเปลือกหอมมะลิ (๔๒ กรัม)	๒๐,๐๐๐																							
ข้าวเปลือกหอมจังหวัด (๔๐ กรัม)	๑๘,๐๐๐																							
ข้าวเปลือกปทุมธานี (๔๒ กรัม)	๑๖,๐๐๐																							
ข้าวเปลือกเหนียว ๑๐% เมล็ดยาว	๑๖,๐๐๐																							
ข้าวเปลือกเหนียว ๑๐% เมล็ดสั้น	๑๕,๐๐๐																							
ข้าวเปลือกเจ้า ๑๐๐%	๑๕,๐๐๐																							
ข้าวเปลือกเจ้า ๕%	๑๔,๘๐๐																							
ข้าวเปลือกเจ้า ๑๐%	๑๔,๖๐๐																							
ข้าวเปลือกเจ้า ๑๕%	๑๔,๒๐๐																							
ข้าวเปลือกเจ้า ๒๕%	๑๓,๘๐๐																							
๒.	มันสำปะหลัง	<p>กำหนดราคารับจำหน่ายมันสำปะหลัง ปี ๒๕๕๔/๕๕ ดังนี้</p> <p>ราคารับจำหน่ายหัวมันสด เชื้อแป้ง ๒๕% กก.ละ ๒.๗๕ บาท ในเดือน กุมภาพันธ์ ๒๕๕๕ ปรับเพิ่มเติมเดือนละ ๐.๐๕ บาท/กก. จนถึงเดือนพฤษภาคม ๒๕๕๕ ที่ กก.ละ ๒.๙๐ บาท</p> <table border="1"> <tbody> <tr> <td data-bbox="486 1480 954 1525">๑) กุมภาพันธ์ ๒๕๕๕</td> <td data-bbox="954 1480 1449 1525">กก.ละ ๒.๗๕ บาท</td> </tr> <tr> <td data-bbox="486 1525 954 1570">๒) มีนาคม ๒๕๕๕</td> <td data-bbox="954 1525 1449 1570">กก.ละ ๒.๘๐ บาท</td> </tr> <tr> <td data-bbox="486 1570 954 1615">๓) เมษายน ๒๕๕๕</td> <td data-bbox="954 1570 1449 1615">กก.ละ ๒.๘๕ บาท</td> </tr> <tr> <td data-bbox="486 1615 954 1659">๔) พฤษภาคม ๒๕๕๕</td> <td data-bbox="954 1615 1449 1659">กก.ละ ๒.๙๐ บาท</td> </tr> </tbody> </table> <p>หมายเหตุ : ราคารับจำหน่ายใบประทวนข้างต้นให้ปรับเพิ่ม-ลด ตามเปอร์เซ็นต์แป้ง ในอัตรา กก.ละ ๐.๐๒ บาท</p>	๑) กุมภาพันธ์ ๒๕๕๕	กก.ละ ๒.๗๕ บาท	๒) มีนาคม ๒๕๕๕	กก.ละ ๒.๘๐ บาท	๓) เมษายน ๒๕๕๕	กก.ละ ๒.๘๕ บาท	๔) พฤษภาคม ๒๕๕๕	กก.ละ ๒.๙๐ บาท														
๑) กุมภาพันธ์ ๒๕๕๕	กก.ละ ๒.๗๕ บาท																							
๒) มีนาคม ๒๕๕๕	กก.ละ ๒.๘๐ บาท																							
๓) เมษายน ๒๕๕๕	กก.ละ ๒.๘๕ บาท																							
๔) พฤษภาคม ๒๕๕๕	กก.ละ ๒.๙๐ บาท																							

ข้าว

๑. การผลิตและความต้องการใช้

	๒๕๕๐/๕๑	๒๕๕๑/๕๒	๒๕๕๒/๕๓	๒๕๕๓/๕๔	๒๕๕๔/๕๕ (พยากรณ์*)
ผลผลิตข้าว(ล้านตันข้าวเปลือก)					
โลก	๖๕๖.๐๐๓	๖๗๙.๘๔๑	๖๖๘.๕๓๐	๖๘๐.๗๖๑	๗๐๖.๗๔๑*
ไทย	๓๒.๐๙๙	๓๑.๖๕๐	๓๒.๑๑๖	๓๔.๔๘๕	๓๑.๖๒๕
- นาปี	๒๓.๓๐๘	๒๓.๒๓๕	๒๓.๒๕๓	๒๔.๓๔๓	๒๐.๓๖๔
- นาปรัง	๘.๗๙๑	๘.๔๑๕	๘.๘๖๓	๑๐.๑๔๑	๑๑.๒๖๑
ความต้องการ	๑๖.๒๕๘	๑๗.๐๙๑	๑๘.๓๖๔	๑๘.๓๐๓	๑๙.๐๐๐
ส่งออก (มค.-ธค.) (ล้านตันข้าวสาร)	๑๐.๐๑๑	๘.๕๙๓	๙.๐๔๗	๑๐.๖๖๖	๘.๐-๙.๕* (เป้าหมาย)
มูลค่าส่งออก (ล้านบาท)	๒๐๐,๘๙๒	๑๗๑,๗๑๙	๑๖๘,๖๓๔	๑๙๒,๙๕๖	-
ปริมาณคงเหลือ	-	-	-	-	-
* ข้อมูลพยากรณ์ของกระทรวงเกษตรสหรัฐฯ (USDA)					
ราคา (บาท/ตัน) (พย.- ตค.)					(พย.- พค.)
- ข้าวเปลือกเจ้าหอมมะลิ	๑๓,๖๒๐	๑๔,๑๖๔	๑๔,๑๐๖	๑๓,๗๐๒	๑๕,๒๕๑
- ข้าวเปลือกเจ้านาปี ๕%	๗,๐๓๙	๙,๕๒๑	๙,๗๐๑	๘,๖๒๙	๙,๙๙๓
- ข้าวเปลือกเจ้าเหนียว	๙,๐๙๓	๗,๕๗๑	๑๓,๒๙๙	๑๕,๔๘๗	๑๓,๔๕๕
- ข้าวเปลือกเจ้านาปรัง (มค.-ธค.)	๑๒,๑๖๕	๙,๖๖๕	๘,๑๒๗	๘,๘๒๕	๑๐,๑๑๒
ต้นทุนการผลิต (บาท/ตัน)					
ข้าวเปลือกหอมมะลิ	๗,๘๒๖	๑๐,๗๓๕	๑๐,๒๒๔	๑๐,๗๙๑	๑๑,๖๒๓
ข้าวเปลือกเจ้านาปี	๔,๕๓๒	๗,๐๔๑	๖,๗๗๘	๗,๖๐๘	๘,๔๖๙
ข้าวเปลือกเหนียว	๖,๖๘๐	๘,๑๒๒	๘,๘๙๖	๙,๒๐๖	๑๐,๒๑๒
ข้าวเปลือกนาปรัง	๖,๖๙๖	๖,๖๔๐	๘,๐๔๕	๗,๕๕๐	๘,๒๖๑

๒. สถานการณ์การผลิต กระทรวงเกษตรและสหกรณ์พยากรณ์การผลิตข้าวนาปรัง ปี ๒๕๕๕ ดังนี้
พื้นที่เพาะปลูก ผลผลิตข้าวนาปรัง ปี ๒๕๕๕

ภาค	พื้นที่เพาะปลูก (ล้านไร่)			ผลผลิต (ล้านตัน)		
	๒๕๕๔	๒๕๕๕	Δ %	๒๕๕๔	๒๕๕๕	Δ %
รวมทั้งประเทศ	๑๖.๑๐๒	๑๖.๙๑๕	๕.๐๔	๑๐.๑๔๑	๑๑.๒๖๑	๑๑.๐๔
เหนือ	๖.๑๙๑	๖.๕๑๐	๕.๑๖	๓.๘๓๒	๔.๓๘๗	๑๔.๔๘
อีสาน	๓.๐๓๓	๓.๐๖๑	๐.๙๒	๑.๖๔๐	๑.๖๘๕	๒.๗๖
กลาง	๖.๕๐๗	๖.๙๔๗	๖.๗๕	๔.๔๘๖	๔.๙๘๕	๑๑.๑๐
ใต้	๐.๓๗๑	๐.๓๙๗	๖.๙๕	๐.๑๘๓	๐.๒๐๔	๑๑.๗๘

ที่มา : สำนักงานเศรษฐกิจการเกษตร ณ เดือนมีนาคม ๒๕๕๔

กระทรวงเกษตรและสหกรณ์ คาดการณ์ข้าวเปลือกนาปรัง ปี ๒๕๕๕ มีพื้นที่เพาะปลูกประมาณ ๑๖.๙๑๕ ล้านไร่ เพิ่มขึ้นจากปีก่อนที่มีประมาณ ๑๖.๑๐๒ ล้านไร่ หรือเพิ่มขึ้นร้อยละ ๕.๐๔ และมีผลผลิตปริมาณ ๑๑.๒๖๑ ล้านตันข้าวเปลือก โดยเพิ่มขึ้นจากปี ๒๕๕๔ ที่มีปริมาณ ๑๐.๑๔๑ ล้านตันข้าวเปลือก หรือเพิ่มขึ้นร้อยละ ๑๑.๐๔ ผลผลิตเฉลี่ย ๖๖๖ กก./ไร่ เพิ่มขึ้นจากปีก่อนที่มีผลผลิตเฉลี่ย ๖๓๐ กก./ไร่ หรือร้อยละ ๕.๗๑ เนื่องจากปริมาณน้ำมีเพียงพอต่อการเพาะปลูกและการเจริญเติบโตทำให้ผลผลิตต่อไร่เพิ่มสูงขึ้น ขณะที่บางพื้นที่มีการปลูกทดแทนข้าวนาปีที่ได้รับเสียหายจากน้ำท่วม การเก็บเกี่ยวเริ่มตั้งแต่เดือนกุมภาพันธ์ ๒๕๕๕ มีผลผลิตออกสู่ตลาดมากตั้งแต่เดือนมีนาคม - มิถุนายน ๒๕๕๕ ในเดือน พค.๕๕ มีประมาณ ๒.๔๓๕ ล้านตันข้าวเปลือก และเดือน มิย.๕๕ มีประมาณ ๑.๖๑๐ ล้านตันข้าวเปลือก หรือร้อยละ ๒๑.๖๒ และ ๑๔.๓๐ ตามลำดับ

๓. ภาวะและราคาข้าว

ในช่วงเดือนพฤษภาคม ๒๕๕๕ ราคามีความเคลื่อนไหวตามภาวะตลาด ดังนี้ ข้าวเปลือกหอมมะลิ (ชนิด สีได้ตันข้าว ๓๖ กรัม) ราคาข้าวลดลงจากตันละ ๑๕,๑๖๕ บาท เป็นตันละ ๑๕,๑๕๓ บาท และข้าวเปลือกเหนียว ๑๐% เมล็ดยาว ราคาสูงขึ้นจากตันละ ๑๓,๒๗๔ บาท เป็นตันละ ๑๓,๔๔๘ บาท ข้าวเปลือกเจ้า ๕% ราคาเพิ่มขึ้นจากตันละ ๑๐,๐๓๗ บาท เป็นตันละ ๑๐,๘๒๔ บาท ผลผลิตออกสู่ตลาดมากขึ้น ขณะที่ตลาดมีความต้องการซื้อสูงขึ้น แต่ภาครัฐได้ดำเนินโครงการรับจำนำข้าวเปลือก เกษตรกรส่วนใหญ่ นำข้าวเปลือกเข้าร่วมโครงการฯ ผลผลิตออกสู่ตลาดทั่วไปได้น้อย ส่งผลให้ราคาข้าวเปลือกเจ้ายังอยู่ในเกณฑ์สูง

๔. การส่งออก

หน่วย ปริมาณ: ล้านตัน

มูลค่า : ล้านบาท

	ปี ๒๕๕๑	ปี ๒๕๕๒	ปี ๒๕๕๓	ปี ๒๕๕๔	ปี ๒๕๕๕*
ปริมาณการส่งออก (มค.- ธค.)	๑๐.๐๑๑	๘.๕๙๓	๙.๐๔๗	๑๐.๖๖๖	๘.๐-๙.๕*
ณ ๑ มค. - ๓๑ พค.	-	-	-	๕.๑๖๖	๒.๙๑๘
มูลค่าส่งออก (มค.- ธค.)	๒๐๐,๘๙๒	๑๗๑,๗๑๙	๑๖๘,๖๓๔	๑๙๒,๙๕๖	-
ณ ๑ มค. - ๓๑ พค.	-	-	-	๘๘,๒๒๗	๖๐,๐๘๗

ปี ๒๕๕๕ กระทรวงพาณิชย์กำหนดเป้าหมายการส่งออกข้าวปริมาณ ๘.๕ ล้านตันข้าวสาร ขณะที่กระทรวงเกษตรและสหกรณ์ คาดว่าจะส่งออกได้ประมาณ ๘.๐ ล้านตันข้าวสาร ซึ่งรายงานการส่งออกเบื้องต้นตั้งแต่วันที่ ๑ มค.- ๓๑ พค.๕๕ มีปริมาณ ๒.๙๑๘ ล้านตันข้าวสาร คิดเป็นร้อยละ ๓๐.๗๒ ของเป้าหมายส่งออก และมูลค่าส่งออก ๖๐,๐๘๗ ล้านบาท

๕. สภาพปัญหาและสาเหตุ

๕.๑ ผลผลิตส่วนใหญ่ออกสู่ตลาดพร้อมกันมากและกระจุกตัวในช่วงต้นฤดู จากการที่ตลาดโลกมีความต้องการข้าวและธัญพืชชะลอตัว ประเทศผู้ผลิตสำคัญมีผลผลิตเพิ่มขึ้น จะส่งผลให้ราคาปรับตัวลดลง

๕.๒ การค้าข้าวในตลาดโลกราคามีแนวโน้มลดลง เนื่องจากทั้งผู้ส่งออกและผู้นำเข้าสำคัญ เช่น จีน พม่า บังคลาเทศ มีผลผลิตเพิ่มขึ้น ส่วนอินเดียหันมาส่งออกข้าวเพิ่มขึ้นหลังจกที่ยกเลิกการส่งออกข้าวขาวที่มีใช้บาสมาติมา ๓ ปี ข้าวอินเดียมีราคาถูกกว่าขณะที่ไทยประสบอุทกภัยผลผลิตจะลดลง

๕.๓ ราคาข้าวส่งออกของไทยมีแนวโน้มสูงขึ้น เนื่องจากราคารับจำนำกำหนดไว้สูงโดยมีวัตถุประสงค์เพื่อช่วยเหลือเกษตรกรให้มีรายได้สูงขึ้น แต่ส่งผลต่อราคาส่งออกข้าวสูงขึ้นด้วย จึงไม่สามารถแข่งขันกับเวียดนามและอินเดียได้ซึ่งมีราคาส่งออกต่ำกว่า

๖. โครงการรับจำนำข้าวเปลือกนาปี ปีการผลิต ๒๕๕๔/๕๕

กชช. อนุมัติกรอบชนิด ราคา ปริมาณ ระยะเวลา วิธีการ หลักเกณฑ์ เงื่อนไข และงบประมาณการดำเนินโครงการรับจำนำข้าวเปลือกนาปี ปีการผลิต ๒๕๕๔/๕๕ และนำเสนอคณะรัฐมนตรีเพื่อทราบกรอบ วิธีการ หลักเกณฑ์ และเงื่อนไขโครงการรับจำนำข้าวเปลือกนาปี ปีการผลิต ๒๕๕๔/๕๕ และพิจารณาอนุมัติงบประมาณดำเนินการโครงการต่อไป ดังนี้

๖.๑ ชนิดและราคารับจำนำข้าวเปลือกนาปี ปีการผลิต ๒๕๕๔/๕๕ ให้กำหนดชนิดและราคารับจำนำข้าวเปลือกนาปี ปีการผลิต ๒๕๕๔/๕๕ ณ ความชื้นไม่เกิน ๑๕% ดังนี้

(๑) ข้าวเปลือกหอมมะลิ (๔๒ กรัม)	ตันละ	๒๐,๐๐๐	บาท
(๒) ข้าวเปลือกหอมจังหวัด (๔๐ กรัม) (ข้าวหอมมะลินอกพื้นที่ ๒๓ จังหวัด)	ตันละ	๑๘,๐๐๐	บาท
(๓) ข้าวเปลือกปทุมธานี (๔๒ กรัม)	ตันละ	๑๖,๐๐๐	บาท
(๔) ข้าวเปลือกเหนียว ๑๐% เมล็ดยาว	ตันละ	๑๖,๐๐๐	บาท
ข้าวเปลือกเหนียว ๑๐% เมล็ดสั้น	ตันละ	๑๕,๐๐๐	บาท
(๕) ข้าวเปลือกเจ้า ๑๐๐%	ตันละ	๑๕,๐๐๐	บาท
ข้าวเปลือกเจ้า ๕%	ตันละ	๑๔,๘๐๐	บาท
ข้าวเปลือกเจ้า ๑๐%	ตันละ	๑๔,๖๐๐	บาท
ข้าวเปลือกเจ้า ๑๕%	ตันละ	๑๔,๒๐๐	บาท
ข้าวเปลือกเจ้า ๒๕%	ตันละ	๑๓,๘๐๐	บาท

ทั้งนี้ ราคารับจำนำข้างต้นให้ปรับเพิ่ม-ลดตามจำนวนกรัม ในอัตราร้อยละ ๒๐๐ บาท

๖.๒ เป้าหมายการรับจำนำ ไม่จำกัดปริมาณข้าวเปลือกที่รับจำนำทั้งโครงการ ส่วนปริมาณข้าวเปลือกที่เกษตรกรแต่ละรายจะจำนำได้ไม่จำกัดจำนวนเช่นกัน โดยต้องเป็นข้าวเปลือกที่เกษตรกรเพาะปลูกเองในปีการผลิต ๒๕๕๔/๕๕ และต้องมีหนังสือรับรองเกษตรกรของกรมส่งเสริมการเกษตร ซึ่งผ่านการทำประชาคมและเกษตรกรลงชื่อรับรองตัวเอง พร้อมทั้งเจ้าหน้าที่กรมส่งเสริมการเกษตร และปลัดองค์การปกครองส่วนท้องถิ่นหรือผู้ที่ได้รับมอบหมายลงชื่อรับรองด้วย

๖.๓ ระยะเวลาดำเนินการรับจำนำ ๗ ตุลาคม ๒๕๕๔ - ๒๙ กุมภาพันธ์ ๒๕๕๕ (ภาคใต้ ๑ กุมภาพันธ์ - ๓๑ กรกฎาคม ๒๕๕๕) ระยะเวลาไถ่ถอน ๔ เดือน นับถัดจากเดือนที่รับจำนำ ระยะเวลาโครงการ ๗ ตุลาคม ๒๕๕๔ - ๓๐ กันยายน ๒๕๕๕

๖.๔ ผลการดำเนินการรับจำนำข้าวเปลือกนาปี ปีการผลิต ๒๕๕๔/๕๕

ภาคอื่นๆ สิ้นสุดโครงการแล้ว ส่วนภาคใต้ระยะเวลาจำนำ ๗ ตุลาคม ๒๕๕๔ - ๓๑ กรกฎาคม ๒๕๕๕ โดยมีผลการดำเนินโครงการรับจำนำข้าวเปลือกนาปี ปี ๒๕๕๔/๕๕ ตั้งแต่วันที่ ๗ ต.ค. - ๓๑ พฤษภาคม ๒๕๕๕ มีเกษตรกรขึ้นทะเบียนออกใบรับรอง จำนวน ๓,๓๙๐,๔๖๓ ราย มีโรงสีเข้าร่วมโครงการ ๗๕๗ ราย เปิดจุดรับจำนำได้ จำนวน ๖๙๕ แห่ง (แยกเป็น อคส. ๔๘๘ แห่ง และอ.ต.ก. ๒๐๗ แห่ง) และเปิดรับนอกพื้นที่ ๒๒๘ จุด (อคส. ๑๖๖ จุด และอ.ต.ก. ๖๒ จุด) ผลการรับจำนำข้าวเปลือกรวมทั้งสิ้น จำนวน ๖,๘๗๘,๔๐๖ ตัน แยกเป็นข้าวเปลือกเจ้า ๒,๙๙๘,๐๐๑ ตัน ข้าวหอมมะลิ ๓,๐๘๗,๖๘๓ ตัน ข้าวหอมจังหวัด ๓๓๕,๔๒๔ ตัน ข้าวปทุมธานี ๑๕,๒๔๒ ตัน และข้าวเหนียว ๔๔๒,๐๕๖ ตัน มีจำนวนใบประทวน ๑,๒๔๙,๗๐๖ ใบ จำนำยี่งวง ๓๖,๖๗๓ ราย และ ธ.ก.ส. จ่ายเงินให้เกษตรกรแล้ว (ณ วันที่ ๒๙ พ.ค.๕๕) จำนวน ๑,๑๗๘,๔๗๐ สัญญา เป็นเงิน ๑๑๖,๘๗๐.๖๗๘ ล้านบาท

๗. โครงการรับจำนำข้าวเปลือกนาปรัง ปี ๒๕๕๕

๗.๑ ระยะเวลารับจำนำ ๑ มีนาคม - ๑๕ กันยายน ๒๕๕๕ ภาคใต้ ๑ กรกฎาคม - ๓๑ ตุลาคม ๒๕๕๕ ระยะเวลาไถ่ถอน ๔ เดือน นับถัดจากเดือนที่รับจำนำ

๗.๒ ชนิดและราคาจำนำข้าวเปลือกนาปรัง ปี ๒๕๕๕ ราคาจำนำเช่นเดียวกับเปลือกนาปี ปีการผลิต ๒๕๕๔/๕๕ ณ ความชื้นไม่เกิน ๑๕% ยกเว้นข้าวเปลือกหอมมะลิ และข้าวหอมจังหวัด ดังนี้

(๑) ข้าวเปลือกปทุมธานี (๔๒ กรัม)	ตันละ	๑๖,๐๐๐	บาท
(๒) ข้าวเปลือกเหนียว ๑๐% เมล็ดยาว	ตันละ	๑๖,๐๐๐	บาท
ข้าวเปลือกเหนียว ๑๐% เมล็ดสั้น	ตันละ	๑๕,๐๐๐	บาท
(๓) ข้าวเปลือกเจ้า ๑๐๐%	ตันละ	๑๕,๐๐๐	บาท
ข้าวเปลือกเจ้า ๕%	ตันละ	๑๔,๘๐๐	บาท
ข้าวเปลือกเจ้า ๑๐%	ตันละ	๑๔,๖๐๐	บาท
ข้าวเปลือกเจ้า ๑๕%	ตันละ	๑๔,๒๐๐	บาท
ข้าวเปลือกเจ้า ๒๕%	ตันละ	๑๓,๘๐๐	บาท

ทั้งนี้ ราคารับจำนำข้างต้นให้ปรับเพิ่ม-ลดตามจำนวนกรัม ในอัตรากกรัมละ ๒๐๐ บาท

๗.๓ เป้าหมายการรับจำนำ ไม่จำกัดปริมาณข้าวเปลือก

๗.๔ ผลการดำเนินการรับจำนำข้าวเปลือกนาปรัง ปี ๒๕๕๕ ณ ตั้งแต่ ๑ มีค. - ๓๑ พค.๕๕ มีโรงสีที่เข้าร่วมโครงการ ๗๑๒ ราย (อคส. ๕๕๐ ราย อ.ต.ก. ๓๗๒ ราย) เปิดจุดรับฝากข้าวเปลือก รวม ๕๙๙ ราย อคส. ๔๔๙ ราย อ.ต.ก. ๓๕๐ ราย) และเปิดรับนอกพื้นที่ ๑๔๕ จุด (อคส. ๑๐๕ จุด และอ.ต.ก. ๔๐ จุด) เกษตรกรนำข้าวเปลือกมาจำนำแล้ว รวม ๗๘๐,๒๗๑ ราย ปริมาณรวม ๗,๘๔๕,๐๐๐ ตัน จำแนกชนิดข้าวเป็น ข้าวเปลือกเจ้า ๗,๕๓๕,๑๑๒ ตัน ข้าวเปลือกปทุมธานี จำนวน ๑๑๐,๔๔๘ ตัน และข้าวเปลือกเหนียว ๑๙๙,๔๓๐ ตัน (จำนำ อคส. จำนวน ๕,๙๘๐,๒๑๘ ตัน จำนำ อ.ต.ก. จำนวน ๑,๘๖๔,๗๘๒ ตัน) และธ.ก.ส. จ่ายเงินให้เกษตรกรแล้ว (ณ วันที่ ๒๙ พค.๕๕) จำนวน ๕๙๔,๓๒๘ สัญญา เป็นเงิน ๙๙,๘๐๔.๓๘๕ ล้านบาท

สำนักส่งเสริมการค้าสินค้าเกษตร
กรมการค้าภายใน
มิถุนายน ๒๕๕๕
๕.PriceMay๒๐๑๒/w/D-๖๕

สรุปปริมาณการส่งข้าวออกไปต่างประเทศรายเดือน

หน่วย: ปริมาณ/เมตริกตัน
มูลค่า/ล้านบาท

เดือน	2533	2534	2543	2544	2545	2546	2547	2548	2549	2550	2551	2552	2553	2554	2555
มค.	332,463	368,433	453,860	542,617	683,545	580,091	550,232	764,497	579,501	622,942	1,022,849	637,657	714,545	922,322	439,677
กพ.	321,937	302,089	531,032	468,532	531,389	544,549	704,296	588,663	585,601	591,362	1,049,697	674,909	694,823	972,565	620,732
มีค.	346,214	364,492	495,392	376,301	571,122	482,455	821,005	591,762	626,015	743,386	1,136,239	724,700	727,023	1,126,477	601,101
ไตรมาสแรก	1,000,614	1,017,014	1,480,284	1,387,450	1,786,056	1,607,095	2,075,533	1,944,922	1,791,117	1,957,690	3,208,785	2,037,266	2,136,391	3,021,364	1,661,510
เมษ.	245,987	291,879	403,915	547,252	483,273	556,881	800,361	588,838	599,232	703,758	816,424	718,453	581,043	949,015	591,103
พค.	266,638	404,550	557,074	634,543	646,631	586,875	831,376	597,570	665,334	683,554	1,006,026	807,154	691,965	1,195,846	665,776
มิย.	293,800	363,179	396,904	611,925	498,500	532,499	946,430	588,818	659,296	729,510	954,388	859,166	617,007	1,172,984	
ไตรมาสที่ 2	806,425	1,059,608	1,357,893	1,793,720	1,628,404	1,676,255	2,578,167	1,775,226	1,923,862	2,116,822	2,776,838	2,384,773	1,890,015	3,317,845	1,256,879
กค.	333,286	347,926	544,933	523,064	533,432	684,057	1,003,889	561,690	553,948	624,703	890,492	649,865	680,932	990,218	
ศค.	356,565	303,450	493,681	699,300	574,400	699,916	738,805	628,221	525,788	641,321	790,060	724,961	587,445	870,839	
กย.	371,062	355,763	521,024	722,541	565,366	633,782	879,905	560,741	624,922	836,384	709,319	728,394	839,410	823,516	
ไตรมาสที่ 3	1,060,913	1,007,139	1,559,638	1,944,905	1,673,198	2,017,755	2,622,599	1,750,652	1,704,658	2,102,408	2,389,871	2,103,220	2,107,787	2,684,573	
ตค.	394,761	290,735	697,394	813,038	908,034	716,841	1,089,458	600,084	697,756	1,101,638	604,910	684,351	890,753	606,763	
พย.	336,834	267,687	727,417	805,751	682,724	727,684	964,682	592,664	663,253	1,168,506	437,476	654,837	954,300	505,995	
ธค.	334,590	372,983	776,768	800,503	567,222	851,784	809,786	640,798	640,010	1,110,318	593,154	728,383	1,068,140	529,580	
ไตรมาสที่ 4	1,066,185	931,405	2,201,579	2,419,292	2,157,980	2,296,309	2,863,926	1,833,546	2,001,019	3,380,462	1,635,540	2,067,571	2,913,193	1,642,338	
ปริมาณรวม	3,934,137	4,015,166	6,599,394	7,545,367	7,245,638	7,597,414	10,140,225	7,304,346	7,420,656	9,557,382	10,011,034	8,592,830	9,047,386	10,666,120	2,918,389
มูลค่ารวม	27,767	30,516	68,102	69,261	67,193	76,368	110,376	90,874	97,349	123,700	200,892	171,719	168,634	192,956	60,097

ที่มา : สภาหอการค้าแห่งประเทศไทย (ตั้งแต่ปี 2541 - ปัจจุบันเป็นข้อมูลจากกรมการค้าต่างประเทศ)

กรมการค้าภายใน

Exp001-1-ราคาข้าว Top Hit /vv/D65

Update 11/11/55

ราคาข้าวเปลือกหอมมะลิ ที่โรงสีรับซื้อในส่วนภูมิภาค

FILE : PX004

หน่วย : บาท/ตัน

ปี	มค.	กพ.	มีค.	เมย.	พค.	มิย.	กค.	สค.	กย.	ตค.	พย.	ธค.	เฉลี่ย
2543	6,743	6,781	6,885	6,977	7,311	7,477	8,005	8,135	8,177	8,146	7,289	6,413	7,362
2544	6,583	6,389	6,085	6,140	5,933	5,750	5,711	5,170	4,929	5,151	4,867	4,822	5,628
2545	5,216	5,410	5,472	5,550	5,625	6,248	6,735	6,785	6,874	6,758	6,340	6,375	6,116
2546	6,425	6,778	7,560	7,850	7,990	8,340	8,465	8,818	9,315	8,950	7,980	8,665	8,095
2547	9,376	9,175	9,270	9,567	9,249	8,743	7,957	7,718	7,407	7,178	7,738	7,695	8,423
2548	7,885	7,959	8,001	7,999	7,909	7,689	7,696	8,000	8,014	7,863	7,683	7,600	7,858
2549	7,500	7,833	8,151	8,157	8,305	8,315	8,812	8,975	9,023	8,980	8,364	8,291	8,392
2550	8,680	8,788	8,930	8,955	8,913	8,961	9,033	9,025	9,058	9,118	9,348	10,297	9,092
2551	10,500	12,175	13,108	18,497	18,576	15,111	14,758	13,658	13,761	13,649	11,910	12,276	13,998
2552	13,575	14,061	14,246	14,254	13,998	14,067	15,006	15,380	15,649	15,546	13,894	14,862	14,545
2553	14,984	14,643	14,060	13,839	13,475	12,983	13,585	13,933	14,567	14,443	13,928	13,741	14,015
2554	13,502	13,358	12,831	12,913	12,925	13,107	13,885	14,169	14,783	15,287	15,401	15,382	13,962
2555	15,297	15,187	15,171	15,165	15,153								15,195

หมายเหตุ : เป็นราคาซื้อขายเฉลี่ยหน้าโรงสีจังหวัดสุรินทร์ อุดรธานี อุบลราชธานี และนครราชสีมา (ชนิดสีได้ตันข้าว 36 กรัม)

ราคาเดือนกรกฎาคม 2553 เป็นราคาเฉลี่ย ณ วันที่ 29 กค.53

ราคาข้าวเปลือกเหนียว (เมล็ดยาว) ที่โรงสีรับซื้อในส่วนภูมิภาค

หน่วย : บาท/ตัน

ปี	มค.	กพ.	มีค.	เมย.	พค.	มิย.	กค.	สค.	กย.	ตค.	พย.	ธค.	เฉลี่ย
2543	4,667	4,549	4,528	4,706	4,831	4,828	5,068	5,203	5,208	5,295	5,111	4,997	4,916
2544	5,467	5,612	5,550	5,651	5,795	5,948	6,018	5,830	5,750	5,509	4,739	5,006	5,573
2545	5,063	5,124	5,112	5,374	5,657	5,781	5,913	6,155	6,293	6,073	5,568	5,236	5,612
2546	5,397	5,774	5,950	6,000	6,058	6,229	6,576	6,923	7,125	6,248	6,220	6,367	6,239
2547	6,730	6,510	6,514	6,669	6,742	6,600	6,600	6,540	6,209	5,940	6,100	5,945	6,425
2548	6,235	6,300	6,300	6,300	6,300	6,300	6,300	6,500	6,452	6,015	5,700	6,030	6,228
2549	6,774	6,979	7,200	7,331	7,500	7,679	9,100	9,464	10,020	10,262	10,567	10,258	8,595
2550	11,367	11,300	11,329	11,447	11,920	12,667	12,700	12,700	12,700	12,700	9,250	9,041	11,593
2551	8,691	8,860	9,862	12,664	10,279	9,293	8,698	7,903	7,582	6,991	6,120	6,902	8,654
2552	7,691	7,903	7,636	7,547	7,331	7,385	7,919	7,814	8,247	8,361	9,229	11,921	8,249
2553	12,105	12,060	11,773	12,163	13,077	13,398	14,934	15,805	16,295	16,824	15,966	14,164	14,047
2554	14,711	15,073	15,783	15,619	15,790	16,117	16,662	16,049	15,244	14,662	13,104	13,502	15,193
2555	13,817	13,576	13,461	13,274	13,448								13,515

หมายเหตุ : เป็นราคาซื้อขายเฉลี่ยหน้าโรงสีจังหวัดอุดรธานี กาฬสินธุ์ ขอนแก่น และชัยภูมิ

สำนักส่งเสริมการค้าสินค้าเกษตร

30 มีนาคม 2555

px(รวม)/Tophit/vv/d64

ราคาข้าวเปลือกเจ้าหน้าปี 5% ตลาดกลางก้านันทรัง/ท่าข้าวลาดยาว

19

FILE : PX003

หน่วย : บาท/ตัน

ปี	มค.	กพ.	มีค.	เมษ.	พค.	มิย.	กค.	สค.	กย.	ตค.	พย.	ธค.	เฉลี่ย
2543	4,824	4,975										4,550	4,783
2544	4,550	4,550	4,550								4,450	4,553	4,531
2545	4,624	4,761	4,650							4,750	4,750	4,700	4,706
2546	4,732	4,750	4,750								4,383	4,530	4,629
2547	4,727										6,090	6,250	5,689
2548	6,404	6,450									6,858	6,850	6,641
2549	6,850	6,850	6,850								6,168	6,250	6,594
2550	6,330	6,389									6,566	6,750	6,509
2551	6,773	7,838									9,400	9,400	8,353
2552	10,300	10,776								8,323	8,908	10,507	9,763
2553	9,796	9,565									8,769	8,870	9,250
2554	8,385	8,471	8,196								10,295	10,428	9,155
2555	10,060	10,281	9,202										9,848

ราคาข้าวเปลือกเจ้าหน้าปี 5% ตลาดกลางจังหวัดพิษณุโลก

หน่วย : บาท/ตัน

ปี	มค.	กพ.	มีค.	เมษ.	พค.	มิย.	กค.	สค.	กย.	ตค.	พย.	ธค.	เฉลี่ย
2543	4,850	4,958	4,799	4,472							4,715	4,132	4,654
2544	4,186	4,267	4,127								4,328	4,289	4,239
2545	4,405	4,650	4,650	4,650						4,706	4,627	4,475	4,595
2546	4,593	4,646	4,650								4,488	4,406	4,557
2547	4,680										5,775	5,885	5,447
2548	5,975	6,122									6,743	6,725	6,391
2549	6,725	6,725	6,725								5,806	6,000	6,396
2550	6,205	6,250									6,509	6,741	6,426
2551	6,836	8,293									9,250	9,490	8,467
2552	9,728	10,224									8,900	9,940	9,698
2553	10,066	9,750									8,830	8,750	9,349
2554	8,750	8,750	8,520								10,366	10,045	9,286
2555	9,750	9,750	9,750										9,750

ราคาข้าวเปลือกหน้าปี 5 % เฉลี่ยตลาดก้านันทรัง/ท่าข้าวลาดยาวและตลาดกลางจังหวัดพิษณุโลก

หน่วย : บาท/ตัน

ปี	มค.	กพ.	มีค.	เมษ.	พค.	มิย.	กค.	สค.	กย.	ตค.	พย.	ธค.	เฉลี่ย
2543	4,837	4,967	4,799	4,472							4,715	4,341	4,689
2544	4,368	4,409	4,339								4,389	4,421	4,385
2545	4,514	4,706	4,650	4,650							4,728	4,688	4,646
2546	4,663	4,698	4,700								4,434	4,468	4,593
2547	4,704										5,932	6,068	5,568
2548	6,190	6,286									6,800	6,788	6,516
2549	6,788	6,788	6,788								5,987	6,125	6,495
2550	6,268	6,320									6,538	6,746	6,468
2551	6,805	8,066									9,325	9,445	8,410
2552	10,014	10,500								8,323	8,904	10,224	9,593
2553	9,931	9,743									8,800	8,810	9,321
2554	8,568	8,611	8,358								10,331	10,237	9,221
2555	9,905	10,016	9,476										9,799

ราคาข้าวเปลือกเจ้านาปรัง ความชื้น 15% ตลาดก้านทอง / ทำข้าวลาตยาว

FILE : PX 008

หน่วย : บาท/ตัน

ปี	มค.	กพ.	มีค.	เมย.	พค.	มิย.	กค.	สค.	กย.	ตค.	พย.	ธค.	เฉลี่ย
2543	4,825		4,659	4,419	4,561	4,674	4,380	4,450	4,025	4,245	4,322	4,385	4,450
2544	4,498	4,492	4,273	4,185	4,250	4,385	4,450	4,160	4,330	4,345	4,344		4,337
2545			4,576	4,606	4,845	4,956	4,750	4,640	4,650	4,681			4,713
2546			4,580	4,550	4,550	4,731	4,902	4,713	4,707	4,603			4,667
2547		4,850	5,065	5,254	5,250	5,250	5,446	5,998	5,906	6,050			5,452
2548			6,365	6,888	6,900	6,882	6,750	6,688	6,983	6,950			6,801
2549			6,850	6,850	6,850	6,850	6,859	6,935	6,408	6,030			6,704
2550			6,243	6,323	6,174	6,233	6,250	6,250	6,250	6,250			6,247
2551			10,423	13,086	12,952	12,522	12,440	12,258	12,033	11,850			12,196
2552			9,997	10,319	10,061	10,120	10,538	9,790	9,200				10,004
2553			8,850	7,790	7,988	7,950	7,979	8,450	8,473	8,175			8,207
2554				8,150	8,150	8,450	9,095	9,543	10,164	9,900			9,065
2555			9,202	10,176	11,529								10,302

หมายเหตุ : ตั้งแต่เดือนกุมภาพันธ์ 47 เป็นต้นไป เป็นราคาที่ตลาดกลางทำข้าวลาตยาว

ราคาข้าวเปลือกเจ้านาปรัง ความชื้น 15% ตลาดกลางจังหวัดพิษณุโลก

หน่วย : บาท/ตัน

ปี	มค.	กพ.	มีค.	เมย.	พค.	มิย.	กค.	สค.	กย.	ตค.	พย.	ธค.	เฉลี่ย
2543	4,740	4,889	4,677	4,316	4,173	4,123	4,080	4,221	3,775	4,192	4,177	4,156	4,293
2544	4,198	4,212	4,050	3,916	4,030	4,225	4,310	4,198	4,298	4,250	4,225	4,303	4,185
2545	4,439	4,617	4,571	4,589	4,610	4,635	4,492	4,410	4,425	4,492			4,528
2546			4,490	4,475	4,586	4,689	4,687	4,578	4,648				4,593
2547		4,740	5,048	5,131	5,317	5,373	5,448	5,670	5,775	5,775			5,364
2548			6,346	6,475	6,475	6,475	6,475	6,475	6,543	6,775			6,505
2549			6,663	6,475	6,475	6,475	6,475	6,475	6,335	5,575			6,369
2550			6,023	6,215	6,285	6,150	6,150	6,150	6,130	6,061			6,146
2551			10,533	13,803	13,642	12,321	12,500	11,917	11,773	10,580			12,134
2552			9,750	9,450	9,750	9,750	9,750	9,750	9,532	8,438			9,521
2553			8,735	7,491	7,658	7,900	8,111	8,095	8,186	8,195			8,046
2554			7,800	8,003	7,939	8,150	8,789	9,261	9,750	10,400			8,762
2555			9,750	9,897	10,119								9,922

ราคาข้าวเปลือกนาปรัง ความชื้น 15 %เฉลี่ย ทำข้าวลาตยาวและจังหวัดพิษณุโลก

หน่วย : บาท/ตัน

ปี	มค.	กพ.	มีค.	เมย.	พค.	มิย.	กค.	สค.	กย.	ตค.	พย.	ธค.	เฉลี่ย
2543	4,787	4,889	4,668	4,368	4,367	4,398	4,230	4,336	3,900	4,218	4,250	4,271	4,390
2544	4,348	4,352	4,162	4,050	4,140	4,305	4,380	4,179	4,314	4,298	4,284	4,303	4,260
2545	4,439	4,617	4,574	4,598	4,728	4,793	4,621	4,525	4,538	4,587			4,602
2546			4,535	4,513	4,568	4,710	4,795	4,646	4,678	4,603			4,631
2547		4,795	5,057	5,193	5,284	5,312	5,447	5,834	5,841	5,913			5,408
2548			6,355	6,682	6,688	6,679	6,613	6,582	6,764	6,863			6,653
2549			6,757	6,663	6,663	6,663	6,667	6,705	6,372	5,803			6,537
2550			6,137	6,268	6,230	6,192	6,200	6,200	6,190	6,156			6,197
2551			10,478	13,445	13,297	12,422	12,470	12,088	11,907	11,215			12,165
2552			9,874	9,885	9,906	9,935	10,144	9,770	9,366	8,438			9,665
2553			8,793	7,641	7,823	7,925	8,045	8,273	8,330	8,185			8,127
2554			7,800	8,007	8,045	8,300	8,942	9,402	9,957	10,150			8,825
2555			9,476	10,037	10,824								10,112

สำนักส่งเสริมการค้าสินค้าเกษตร

ราคาขายส่งข้าวสารเจ้า 100 % ชั้น 2 ตลาดกรุงเทพมหานคร

File : PX006

หน่วย : บาท/100 กก.

ปี	มค.	กพ.	มีค.	เมย.	พค.	มิย.	กค.	สค.	กย.	ตค.	พย.	ธค.	เฉลี่ย
2543	858	892	821	770	751	742	716	718	709	766	769	758	773
2544	755	748	729	716	720	740	743	724	729	719	741	752	735
2545	807	825	786	797	833	828	782	767	763	782	776	777	794
2546	824	832	806	807	814	826	806	779	766	741	734	759	791
2547	810	815	904	906	896	896	910	950	930	968	1,005	1,046	920
2548	1,069	1,075	1,087	1,135	1,126	1,123	1,108	1,125	1,131	1,134	1,104	1,112	1,111
2549	1,121	1,143	1,142	1,123	1,136	1,157	1,158	1,138	1,118	1,079	1,042	1,047	1,117
2550	1,074	1,085	1,082	1,052	1,063	1,091	1,073	1,072	1,066	1,078	1,119	1,169	1,085
2551	1,185	1,412	1,738	2,613	2,602	2,192	2,176	2,069	2,209	1,959	1,808	1,791	1,980
2552	1,845	1,966	1,911	1,758	1,767	1,805	1,843	1,713	1,686	1,555	1,707	1,882	1,787
2553	1,807	1,718	1,589	1,446	1,404	1,390	1,332	1,358	1,367	1,352	1,473	1,522	1,480
2554	1,483	1,517	1,378	1,352	1,356	1,471	1,530	1,593	1,717	1,767	1,814	1,712	1,558
2555	1,594	1,568	1,587	1,638	1,794								1,636

ราคาขายส่งข้าวสารเจ้า 5% ตลาดกรุงเทพมหานคร

หน่วย : บาท/100 กก.

ปี	มค.	กพ.	มีค.	เมย.	พค.	มิย.	กค.	สค.	กย.	ตค.	พย.	ธค.	เฉลี่ย
2543	824	833	767	724	687	689	684	694	679	745	742	731	733
2544	730	724	700	671	675	694	707	696	710	702	714	726	704
2545	785	800	764	773	803	799	758	745	740	751	751	750	768
2546	794	797	782	783	785	795	774	747	739	721	714	732	764
2547	777	778	873	881	871	876	889	925	906	937	979	1,026	893
2548	1,049	1,055	1,066	1,115	1,106	1,103	1,088	1,105	1,107	1,108	1,079	1,088	1,089
2549	1,095	1,119	1,117	1,090	1,106	1,127	1,128	1,108	1,088	1,050	1,013	1,022	1,089
2550	1,050	1,051	1,038	1,018	1,031	1,061	1,039	1,038	1,027	1,051	1,096	1,135	1,053
2551	1,148	1,365	1,696	2,524	2,417	2,105	2,093	2,018	2,149	1,818	1,711	1,682	1,894
2552	1,705	1,866	1,809	1,656	1,663	1,734	1,748	1,625	1,595	1,495	1,619	1,774	1,691
2553	1,707	1,607	1,448	1,294	1,282	1,275	1,255	1,296	1,317	1,302	1,419	1,466	1,389
2554	1,433	1,471	1,338	1,305	1,306	1,421	1,480	1,543	1,667	1,717	1,765	1,662	1,509
2555	1,544	1,518	1,537	1,600	1,772								1,594

ราคาขายส่งปลายข้าวขาว A-1 เลิศ (ใหม่) ตลาดกรุงเทพมหานคร

หน่วย : บาท/100 กก.

ปี	มค.	กพ.	มีค.	เมย.	พค.	มิย.	กค.	สค.	กย.	ตค.	พย.	ธค.	เฉลี่ย
2543	531	531	520	504	495	486	519	533	540	533	510	515	518
2544	534	524	497	501	522	545	585	589	612	602	541	541	549
2545	581	588	596	595	591	586	580	579	595	642	631	609	598
2546	595	591	570	560	556	584	578	583	584	581	583	600	580
2547	630	665	767	788	807	817	802	821	787	765	805	810	772
2548	829	841	836	838	830	818	813	825	836	846	812	800	827
2549	780	787	783	791	771	771	764	772	791	778	747	775	776
2550	829	870	861	822	800	821	829	847	880	950	996	1,074	882
2551	1,123	1,326	1,570	2,212	1,916	1,554	1,490	1,226	1,219	985	869	870	1,363
2552	905	977	1,004	1,008	939	954	960	889	887	852	993	1,175	962
2553	1,255	1,217	1,078	961	941	936	984	1,056	1,150	1,156	1,145	1,119	1,083
2554	1,120	1,180	1,131	1,104	1,130	1,168	1,226	1,290	1,389	1,395	1,600	1,603	1,278
2555	1,528	1,535	1,562	1,595	1,663								1,577

สำนักส่งเสริมการค้าสินค้าเกษตร

ราคาขายส่งข้าวสารเจ้า 25% ในตลาดกรุงเทพมหานคร

px006-2

หน่วย : บาท/100 กก.

ปี	มค.	กพ.	มีค.	เมย.	พค.	มิย.	กค.	สค.	กย.	ตค.	พย.	ธค.	เฉลี่ย
2543	759	765	714	675	645	643	640	651	647	700	691	681	684
2544	683	675	648	626	634	655	675	670	684	676	670	680	665
2545	733	748	721	728	749	746	713	704	702	725	723	717	726
2546	746	762	730	729	732	743	735	707	705	689	681	694	721
2547	734	746	844	853	849	854	866	900	875	874	904	965	855
2548	984	994	1,000	1,030	1,021	1,018	1,004	1,020	1,022	1,024	994	1,003	1,009
2549	1,016	1,034	1,032	1,006	993	993	998	983	981	969	948	971	994
2550	998	998	979	953	958	982	979	981	983	998	1,058	1,102	997
2551	1,147	1,350	1,681	2,454	2,402	2,062	2,027	1,845	1,896	1,587	1,355	1,408	1,768
2552	1,533	1,566	1,535	1,433	1,417	1,477	1,487	1,377	1,357	1,280	1,399	1,658	1,460
2553	1,480	1,405	1,323	1,178	1,171	1,165	1,167	1,216	1,259	1,255	1,325	1,354	1,275
2554	1,330	1,373	1,266	1,235	1,236	1,335	1,392	1,456	1,575	1,609	1,712	1,663	1,432
2555	1,514	1,488	1,500	1,557	1,738								1,559

ราคาขายส่งข้าวหนึ่ง 100 % ตลาดกรุงเทพมหานคร

หน่วย : บาท/100 กก.

ปี	มค.	กพ.	มีค.	เมย.	พค.	มิย.	กค.	สค.	กย.	ตค.	พย.	ธค.	เฉลี่ย
2543	886	907	863	830	810	811	814	799	752	812	762	763	817
2544	777	730	702	712	735	782	872	857	906	886	803	755	793
2545	793	799	769	761	771	766	751	760	766	790	797	757	773
2546	777	780	762	766	762	784	786	766	760	750	734	726	763
2547	753	787	882	916	933	926	924	995	975	985	1,001	1,037	926
2548	1,057	1,065	1,061	1,132	1,114	1,110	1,090	1,111	1,133	1,133	1,089	1,078	1,098
2549	1,081	1,108	1,108	1,095	1,096	1,123	1,143	1,131	1,124	1,095	1,066	1,057	1,102
2550	1,065	1,065	1,078	1,068	1,062	1,091	1,082	1,078	1,078	1,103	1,175	1,225	1,098
2551	1,248	1,523	1,870	2,751	2,799	2,354	2,344	2,162	2,205	1,892	1,759	1,783	2,058
2552	1,855	2,029	1,976	1,805	1,807	1,946	1,949	1,817	1,907	1,745	1,778	1,882	1,875
2553	1,865	1,779	1,573	1,364	1,352	1,375	1,390	1,481	1,510	1,468	1,506	1,488	1,513
2554	1,494	1,527	1,399	1,395	1,383	1,467	1,513	1,630	1,743	1,755	1,755	1,706	1,564
2555	1,557	1,612	1,722	1,751	1,831								1,695

สำนักส่งเสริมการค้าสินค้าเกษตร

ราคาขายส่งข้าวเหนียว 10% เมล็ดยาว ตลาดกรุงเทพมหานคร

PX007-2

หน่วย : บาท/100 กก.

ปี	มค.	กพ.	มีค.	เมย.	พค.	มิย.	กค.	สค.	กย.	ตค.	พย.	ธค.	เฉลี่ย
2543	930	867	848	919	966	968	1,026	1,020	1,022	1,025	1,025	1,035	971
2544	1,071	1,030	996	986	985	1,020	1,024	996	985	868	895	891	979
2545	946	929	945	968	1,040	1,047	1,079	1,095	1,138	1,141	1,156	1,145	1,052
2546	1,141	1,163	1,165	1,165	1,165	1,166	1,156	1,371	1,391	1,405	1,239	1,260	1,232
2547	1,305	1,279	1,265	1,265	1,244	1,235	1,235	1,224	1,127	1,098	1,135	1,120	1,211
2548	1,147	1,150	1,150	1,150	1,150	1,150	1,150	1,150	1,150	1,150	1,095	1,090	1,140
2549	1,247	1,264	1,270	1,286	1,340	1,399	1,688	1,741	1,837	1,961	2,044	2,010	1,591
2550	2,023	2,040	2,040	2,040	2,115	2,130	2,130	2,248	2,450	2,325	1,718	1,661	2,077
2551	1,488	1,526	1,655	2,141	1,761	1,594	1,503	1,444	1,405	1,364	1,298	1,325	1,542
2552	1,305	1,387	1,390	1,377	1,370	1,358	1,395	1,367	1,445	1,439	1,757	2,280	1,489
2553	2,205	2,069	1,966	2,119	2,361	2,335	2,813	2,955	2,955	2,955	2,994	2,573	2,525
2554	2,635	2,683	2,820	2,699	2,505	2,598	2,655	2,698	2,641	2,555	2,555	2,425	2,622
2555	2,429	2,376	2,312	2,273	2,355								2,349

ราคาขายส่งปลายข้าวเหนียว A-1 ตลาดกรุงเทพมหานคร

หน่วย : บาท/100 กก.

ปี	มค.	กพ.	มีค.	เมย.	พค.	มิย.	กค.	สค.	กย.	ตค.	พย.	ธค.	เฉลี่ย
2543	567	563	520	530	549	556	565	558	547	556	564	609	557
2544	731	870	869	891	926	966	952	843	817	790	680	709	837
2545	756	774	810	807	814	795	812	822	831	844	808	853	811
2546	857	858	845	845	845	817	821	863	904	846	848	865	851
2547	882	867	865	885	885	885	885	886	905	858	833	835	873
2548	844	845	865	915	868	865	865	875	875	875	875	905	873
2549	912	983	1,072	1,143	1,145	1,204	1,311	1,384	1,532	1,662	1,704	1,661	1,309
2550	1,640	1,640	1,629	1,590	1,590	1,590	1,557	1,585	1,399	1,231	1,266	1,250	1,497
2551	1,196	1,346	1,476	1,795	1,505	1,319	1,253	1,202	1,171	1,021	943	982	1,267
2552	985	1,091	1,103	1,085	1,055	1,055	1,063	1,102	1,191	1,235	1,403	1,603	1,164
2553	1,605	1,605	1,610	1,721	1,811	1,892	2,075	2,225	2,390	2,405	2,405	2,235	1,998
2554	2,205	2,205	2,205	2,196	2,096	2,172	2,219	2,231	2,292	2,231	2,255	2,088	2,200
2555	2,055	1,965	1,953	1,723	1,655								1,870

สำนักส่งเสริมการค้าสินค้าเกษตร

ราคาขายส่งข้าวสารหอมมะลิ 100% ชั้น 2 ในตลาดกรุงเทพมหานคร

PX007-3

หน่วย : บาท/100 กก.

ปี	มค.	กพ.	มีค.	เมย.	พค.	มิย.	กค.	สค.	กย.	ตค.	พย.	ธค.	เฉลี่ย
2543	1,520	1,531	1,543	1,563	1,727	1,840	2,028	2,015	1,983	1,970	1,910	1,887	1,793
2544	1,443	1,345	1,306	1,297	1,227	1,145	1,117	996	952	1,032	1,088	1,031	1,165
2545	1,021	1,053	1,044	1,050	1,105	1,219	1,309	1,311	1,345	1,275	1,278	1,252	1,189
2546	1,359	1,440	1,686	1,811	1,837	1,862	1,855	1,972	2,074	1,888	1,865	1,675	1,777
2547	1,856	1,766	1,760	1,743	1,681	1,606	1,477	1,454	1,379	1,427	1,510	1,510	1,597
2548	1,512	1,540	1,540	1,540	1,523	1,471	1,460	1,502	1,501	1,500	1,468	1,465	1,502
2549	1,465	1,538	1,590	1,590	1,618	1,668	1,809	1,825	1,816	1,804	1,621	1,670	1,668
2550	1,782	1,790	1,790	1,780	1,746	1,747	1,750	1,750	1,750	1,765	1,855	1,955	1,788
2551	2,043	2,227	2,416	3,322	3,214	2,729	2,637	2,419	2,459	2,434	2,471	2,465	2,570
2552	2,505	2,676	2,727	2,705	2,680	2,773	2,952	3,042	3,144	3,197	2,775	3,100	2,856
2553	3,049	2,988	2,931	2,899	2,849	2,741	2,859	2,904	3,040	2,940	2,793	2,698	2,891
2554	2,646	2,580	2,522	2,516	2,590	2,687	2,859	2,894	3,035	3,054	3,146	2,948	2,790
2555	2,916	2,931	2,925	2,829	2,936								2,907

ราคาขายส่งปลายข้าวสารหอมมะลิในตลาดกรุงเทพมหานคร

หน่วย : บาท/100 กก.

ปี	มค.	กพ.	มีค.	เมย.	พค.	มิย.	กค.	สค.	กย.	ตค.	พย.	ธค.	เฉลี่ย
2543	601	603	605	611	585	569	591	610	598	622	579	569	595
2544	572	582	624	651	692	757	781	810	802	805	712	685	706
2545	722	704	682	680	671	672	680	697	713	712	697	670	692
2546	636	650	628	605	614	639	642	673	705	704	678	728	659
2547	828	953	1,001	1,037	1,067	995	950	963	850	833	894	887	938
2548	913	909	881	875	868	846	850	907	899	898	869	823	878
2549	800	833	839	828	813	848	869	870	886	866	834	856	845
2550	895	930	925	958	955	993	996	1,008	1,027	1,034	1,116	1,201	1,003
2551	1,263	1,442	1,635	2,298	2,055	1,688	1,700	1,593	1,767	1,795	1,388	1,192	1,651
2552	1,305	1,528	1,647	1,633	1,584	1,610	1,605	1,488	1,250	1,132	1,272	1,403	1,455
2553	1,363	1,330	1,176	1,127	1,025	1,026	1,069	1,158	1,251	1,214	1,207	1,189	1,178
2554	1,159	1,187	1,152	1,197	1,261	1,314	1,352	1,437	1,508	1,495	1,595	1,611	1,356
2555	1,616	1,680	1,704	1,757	1,812								1,714

สำนักส่งเสริมการค้าสินค้าเกษตร

ราคาขายส่งข้าวหอมปทุมธานี ตลาดกรุงเทพมหานคร

PX009

หน่วย : บาท/100 กก.

ปี	มค.	กพ.	มีค.	เมษ.	พค.	มิย.	กค.	สค.	กย.	ตค.	พย.	ธค.	เฉลี่ย
2547	-	-	-	-	1,111	990	971	1,000	1,162	1,117	1,150	1,150	1,081
2548	1,150	1,150	1,150	1,150	1,150	1,150	1,150	1,180	1,190	1,190	1,190	1,190	1,166
2549	1,209	1,234	1,290	1,290	1,290	1,388	1,481	1,490	1,490	1,487	1,351	1,290	1,358
2550	1,373	1,390	1,368	1,290	1,284	1,280	1,280	1,186	1,170	1,183	1,321	1,388	1,293
2551	1,484	1,749	2,393	2,911	2,754	2,455	2,320	2,202	2,328	2,231	2,105	2,159	2,258
2552	2,205	2,413	2,393	2,258	2,364	2,435	2,494	2,230	2,185	1,988	2,291	2,590	2,321
2553	2,545	2,447	2,156	2,044	2,093	2,103	2,238	2,228	2,333	2,327	2,456	2,246	2,268
2554	2,215	2,213	1,989	1,851	1,796	2,031	2,076	2,210	2,520	2,724	2,728	2,621	2,248
2555	2,555	2,609	2,695	2,616	2,659								2,627

ราคาขายส่งปลายข้าวหอมปทุมธานี ตลาดกรุงเทพมหานคร

หน่วย : บาท/100 กก.

ปี	มค.	กพ.	มีค.	เมษ.	พค.	มิย.	กค.	สค.	กย.	ตค.	พย.	ธค.	เฉลี่ย
2547	-	-	-	-	901	880	821	840	806	798	844	862	844
2548	882	893	851	845	843	823	820	847	848	848	836	815	846
2549	789	800	817	811	792	809	818	818	826	825	782	793	807
2550	844	891	918	898	886	909	915	928	952	976	1,063	1,133	943
2551	1,202	1,392	1,594	2,232	1,961	1,623	1,642	1,429	1,589	1,560	1,119	1,055	1,533
2552	1,155	1,366	1,554	1,478	1,406	1,450	1,443	1,275	1,055	959	1,124	1,271	1,295
2553	1,293	1,265	1,107	1,024	964	957	1,011	1,093	1,166	1,181	1,145	1,142	1,112
2554	1,127	1,178	1,135	1,144	1,205	1,249	1,299	1,364	1,455	1,440	1,594	1,612	1,317
2555	1,609	1,653	1,665	1,708	1,755								1,678

ราคาข้าวเปลือกหอมปทุมธานี ที่โรงสีรับซื้อในส่วนภูมิภาค

หน่วย : บาท/ตัน

ปี	มค.	กพ.	มีค.	เมษ.	พค.	มิย.	กค.	สค.	กย.	ตค.	พย.	ธค.	เฉลี่ย
2547	-	-	-	-	-	-	-	-	5,810	5,968	6,220	6,221	6,055
2548	6,417	6,541	6,485	6,500	6,500	6,547	6,550	6,600	6,600	6,626	6,700	6,700	6,564
2549	6,700	6,880	6,800	6,750	6,750	6,780	6,845	7,159	7,050	6,686	6,532	6,521	6,788
2550	7,026	7,400	7,386	7,011	6,617	6,624	6,600	6,600	6,600	6,616	6,991	7,447	6,910
2551	7,582	9,032	11,587	14,450	13,766	10,902	12,650	11,925	12,118	11,514	9,743	9,725	11,250
2552	10,980	11,224	11,695	10,683	10,450	11,123	12,477	10,320	9,764	8,929	9,884	11,955	10,790
2553	11,850	11,330	10,400	9,612	9,765	9,940	10,868	10,524	11,385	11,392	12,003	11,097	10,847
2554	10,639	10,974	10,015	9,232	9,149	10,110	10,992	11,109	11,842	12,830	13,044	12,813	11,062
2555	12,125	12,318	12,495	12,771	12,790								12,500

สำนักส่งเสริมการค้าสินค้าเกษตร

มันสำปะหลัง

๑. ผลผลิตและความต้องการใช้ (ล้านตันหัวมันสด)	ปี ๔๙/๕๐*	ปี ๕๐/๕๑	ปี ๕๑/๕๒	ปี ๕๒/๕๓	ปี ๕๓/๕๔	ปี ๕๔/๕๕
ผลผลิตของไทย	๒๖.๔๑	๒๕.๑๖	๓๐.๐๘	๒๒.๐๑	๒๑.๘๖	๒๔.๘๕
พื้นที่เพาะปลูก (ล้านไร่)	๗.๑๓	๗.๓๐	๘.๐๑	๗.๓๐	๗.๐๙	๗.๒๔
๒. ต้นทุนการผลิตหัวมันสด (บาท/กก.)	๐.๘๒	๑.๐๘	๑.๒๓	๑.๒๑	๑.๓๖	๑.๗๗
๓. ราคา (บาท/กก.)	ปี๔๙/๕๐	ปี๕๐/๕๑	ปี๕๑/๕๒	ปี๕๒/๕๓	เม.ย.๕๕	พ.ค.๕๕
หัวมันสดคละเกษตรกรขายได้	๑.๒๑	๑.๙๒	๑.๗๙	๒.๐๗	๑.๘๐	๑.๘๙
หัวมันสดเชื่อแป้ง ๒๕% จนครราชสีมา	๑.๓๓	๒.๐๑	๑.๙๕	๒.๔๖	๒.๓๒	๒.๓๖
มันเส้น FOB (US\$/ตัน)	๑๒๒.๐	๑๒๒.๐	๑๗๖.๐	๑๘๗.๐๑	๒๒๗.๖๔	๒๔๑.๖๓
แป้งมัน FOB (US\$/ตัน)	๒๗๑.๐๐	๒๖๙.๐๐	๓๙๒.๕๐	๔๔๔.๖๒	๔๒๗.๐๘	๔๔๑.๗๕
๔. การส่งออก (ล้านตันผลิตภัณฑ์)	ปี๔๙/๕๐	ปี๕๐/๕๑	ปี๕๑/๕๒	ปี๕๒/๕๓	ปี๕๓/๕๔	ปี๕๔/๕๕
มันเส้น	๒.๘๖	๑.๕๐	๓.๙๕	๔.๑๑	๓.๒๒	๒.๖๒๔
มันอัดเม็ด	๑.๖๕	๑.๙๗	๐.๓๓	๐.๑๖	๐.๐๓	๐.๐๑๙
แป้งดิบ	๑.๔๗	๑.๔๗	๑.๘๐	๑.๗๔	๑.๕๘	๑.๒๔๙
แป้งแปรรูป	๐.๔๗	๐.๕๑	๐.๖๒	๐.๖๓	๐.๘๖	๐.๓๙๘
ผลิตภัณฑ์มันสำปะหลังอื่นๆ	๐.๔๓	๐.๔๐	๐.๔๖	๐.๕๖	๐.๔๐	๐.๓๓๒
รวม	๖.๘๘	๕.๘๕	๗.๑๖	๗.๒๐	๖.๑๐	๔.๖๒๕

๕. การประกันรายได้เกษตรกรผู้ปลูกมันสำปะหลัง ปี ๒๕๕๓/๕๔

คณะรัฐมนตรีมีมติ (๑๕ มิ.ย., ๒๐ ก.ค.และ ๓๐ พ.ย.๕๓) เห็นชอบในหลักการให้ดำเนินการมาตรการแทรกแซงตลาดมันสำปะหลังปี ๒๕๕๓/๕๔ ด้วยวิธีการประกันรายได้เกษตรกร ซึ่งได้กำหนดหลักเกณฑ์และวิธีดำเนินโครงการประกันรายได้เกษตรกรผู้ปลูกมันสำปะหลัง ปี ๒๕๕๓/๕๔ โดย (๑) กำหนดราคาประกันหัวมันสดเชื่อแป้ง ๒๕% กก.ละ ๑.๙๐ บาท (คิดจากต้นทุนการผลิตเฉลี่ยทั้งประเทศ กก.ละ ๑.๓๖ บาท บวกค่าขนส่ง กก.ละ ๐.๑๕ บาท และผลตอบแทนให้เกษตรกรร้อยละ ๒๕ หรือ กก.ละ ๐.๓๘ บาท) (๒) ให้เกษตรกรใช้สิทธิประกันเพื่อขอรับเงินส่วนต่างราคาตามปริมาณที่ผลิตได้จริงแต่ไม่เกินครัวเรือนละ ๑๐๐ ตัน (๓) กรมส่งเสริมการเกษตรขึ้นทะเบียนเกษตรกรผู้ปลูกมันสำปะหลัง ปี ๒๕๕๓/๕๔ วันที่ ๑ มิถุนายน - ๓๑ ธันวาคม ๒๕๕๓ และออกหนังสือรับรองเกษตรกรวันที่ ๑ กรกฎาคม - ๓๑ ธันวาคม ๒๕๕๓ (๔) ธ.ก.ส. ทำสัญญาประกันรายได้กับเกษตรกรที่มีหนังสือรับรองการขึ้นทะเบียนเกษตรกร วันที่ ๑ กรกฎาคม ๒๕๕๓ - ๑๕ กุมภาพันธ์ ๒๕๕๔ (๕) คณะอนุกรรมการกำหนดเกณฑ์กลางอ้างอิงโครงการประกันรายได้เกษตรกรผู้ปลูกมันสำปะหลัง กำหนดเกณฑ์กลางอ้างอิงทุก ๑๕ วัน (ทุกวันที่ ๑ และ ๑๖ ของเดือน) สำหรับคำนวณเงินจ่ายส่วนต่างราคาให้เกษตรกรที่มาขอใช้สิทธิประกันกับ ธ.ก.ส. ในช่วง ๑๕ วันถัดไป (๖) เกษตรกรสามารถใช้สิทธิประกันขอรับเงินส่วนต่างได้ตั้งแต่วันเก็บเกี่ยว (ไม่ก่อนวันที่ ๑ ตุลาคม ๒๕๕๓) ถึงวันที่ ๓๐ กันยายน ๒๕๕๔

ผลการดำเนินการ (๒๕ ก.ค.๕๔) มีเกษตรกรขึ้นทะเบียนกับกรมส่งเสริมการเกษตรประมาณ ๕๖๗,๒๗๖ ราย ผ่านการประชาคม ๕๓๙,๔๙๖ ราย เกษตรกรทำสัญญากับ ธ.ก.ส รวม ๔๘๐,๖๐๘ ราย และยังไม่มีการโอนเงินส่วนต่างให้เกษตรกรเนื่องจากยังไม่ถึงช่วงระยะเวลาการใช้สิทธิ

๖. มาตรการปี ๒๕๕๔/๕๕

คณะรัฐมนตรีได้มีมติเมื่อ ๑๕ ม.ค.๕๕ รับทราบกรอบราคา ปริมาณ ระยะเวลา วิธีการ หลักเกณฑ์ และเงื่อนไขการดำเนินการโครงการแทรกแซงตลาดมันสำปะหลัง ปี ๒๕๕๔/๕๕ โดยให้รับจำนำ หัวมันสด ๑๐ ล้านตัน ตั้งแต่ ๑ ก.พ. - ๓๑ พ.ค.๕๕ ราคารับจำนำ กก.ละ ๒.๗๕ บาท ปรับเพิ่มเดือนละ ๐.๐๕ บาท/กก. เป็น กก.ละ ๒.๙๐ บาท ในเดือน พ.ค.๕๕

คณะรัฐมนตรีได้มีมติเมื่อวันที่ ๑๐ เม.ย.๕๕ อนุมัติในหลักการโครงการรับซื้อผลิตภัณฑ์มันสำปะหลัง ปี ๒๕๕๔/๕๕ ตามที่กระทรวงพาณิชย์เสนอ โดยในส่วนของค่าใช้จ่ายต่างๆ ในการดำเนินโครงการให้กระทรวงพาณิชย์ขอตกลงในรายละเอียดในส่วนที่เกี่ยวข้องกับกระทรวงการคลังและสำนักงบประมาณก่อนดำเนินการต่อไป และให้กระทรวงพาณิชย์รายงานข้อมูลการรับซื้อผลิตภัณฑ์มันสำปะหลังจากลานมันและโรงแปงให้คณะรัฐมนตรีทราบเป็นระยะๆ ทั้งนี้ ให้กระทรวงพาณิชย์เร่งระบายน้ำมันเส้นและแปงมันจากสต็อกของรัฐบาลที่รับจำหน่ายได้ตาม โครงการแทรกแซงตลาดมันสำปะหลังปี ๒๕๕๔/๕๕ ด้วย และเมื่อจะจำหน่ายผลิตภัณฑ์มันสำปะหลังดังกล่าว ให้กระทรวงพาณิชย์นำข้อมูลราคาจำหน่ายเสนอคณะรัฐมนตรีก่อนดำเนินการจำหน่ายและให้รับความเห็นของ สำนักงานคณะกรรมการพัฒนาการเศรษฐกิจและสังคมแห่งชาติไปพิจารณาดำเนินการด้วย

ผลการดำเนินการ ณ วันที่ ๒๘ พ.ค.๕๕ มีผู้ประกอบการเปิดจุดรับจำหน่าย ๕๖๘ ราย ซึ่งเป็นลานมันในพื้นที่ ๔๖๕ ราย นอกพื้นที่ ๕๒ ราย โรงแปงในพื้นที่ ๕๐ ราย นอกพื้นที่ ๑ ราย สำหรับคลังกลางเก็บมันเส้น ๑๖๔ ราย และคลังกลางเก็บแปงมัน ๓๙ ราย ปริมาณรับจำหน่ายหัวมันสดรวมทั้งสิ้น ๘.๒๖๔ ล้านตัน แยกเป็นลานมัน ๕.๖๒๐ ล้านตัน และโรงแปง ๒.๖๔๔ ล้านตัน คิดเป็นร้อยละ ๖๘ และ ๓๒ ตามลำดับ คิดเป็นมันเส้นประมาณ ๒.๓๒ ล้านตัน และแปงมัน ๐.๖๐ ล้านตัน โดยมีเกษตรกรนำหัวมันสดไปจำหน่ายรวม ๓๕๙,๖๐๗ ราย (ณ ๒๗ พ.ค.๕๕) คิดเป็นร้อยละ ๖๙.๘๐ ของเกษตรกรที่ได้รับหนังสือรับรอง

๗. สถานการณ์ปี ๒๕๕๔/๕๕

๗.๑ ในประเทศ

ผลผลิตฤดูกาลผลิตปี ๕๔/๕๕ ใกล้เสร็จสิ้นการเก็บเกี่ยว คงเหลือปริมาณร้อยละ ๘.๖๓ ฝนตกอย่างต่อเนื่องในหลายพื้นที่ส่งผลให้หัวมันสดมีเชื้อแป้งน้อย ประกอบกับภาวะการส่งออกผลิตภัณฑ์ชะลอตัวลง อีกทั้งปัจจุบันผู้ประกอบการมีสต็อกมันเส้นส่วนตัวจำนวนมาก เป็นผลให้ราคาหัวมันสดมีแนวโน้มอ่อนตัวลง

ทั้งนี้ ปัจจุบันราคาหัวมันสดที่เกษตรกรขายได้ (เชื้อแป้ง ๒๕%) จ.นครราชสีมา เฉลี่ย กก.ละ ๒.๓๖ บาท มากกว่าราคาเฉลี่ยเดือนมีนาคม ๒๕๕๔ (๒.๓๒ บาท/กก.) ร้อยละ ๑.๗๒

๗.๒ ต่างประเทศ

การส่งออกผลิตภัณฑ์มันเส้นของไทย ช่วงเดือน ม.ค.- เม.ย.๕๕ มันเส้น ๑.๕๔๑ ล้านตัน มูลค่า ๑๑,๔๖๗.๖๗ ล้านบาท เพิ่มขึ้นจากช่วงเดียวกันของปี ๕๔ (ม.ค.- เม.ย.) ร้อยละ ๑๘.๙๙ มันอัดเม็ด ๒,๗๙๗.๔๓ ตัน มูลค่า ๒๐.๐๐ ล้านบาท ลดลงจากช่วงเดียวกันของปี ๕๔ (ม.ค.- เม.ย.) ร้อยละ ๕๗.๗๕ แปงมัน ๐.๘๙๑ ล้านตัน มูลค่า ๑๔,๖๓๘.๗๖ ล้านบาท เพิ่มขึ้นจากช่วงเดียวกันของปี ๕๔ (ม.ค.- เม.ย.) ร้อยละ ๙.๕๙ ทั้งนี้ การส่งออกผลิตภัณฑ์ มันเส้น โดยราคาจำหน่าย F.O.B. เฉลี่ย เดือน พ.ค.๕๕ ต้นละ ๒๔๑.๖๓ เหรียญสหรัฐ เพิ่มขึ้นจากเดือน เม.ย.๕๕ ร้อยละ ๖.๐๐ ด้านแปงมัน ราคา F.O.B. เฉลี่ยเดือน พ.ค.๕๕ ต้นละ ๔๔๑.๗๕ เหรียญสหรัฐ เพิ่มขึ้นจากเดือน เม.ย.๕๕ ร้อยละ ๓.๓๗ ด้านมันอัดเม็ด ตลาด EU ยังไม่มีการสั่งซื้อ มีเพียงตลาดเกาหลีใต้ โดยมีการสั่งซื้อในอุตสาหกรรมปุ๋ย สัตว์ แต่ไม่มาก

สำนักส่งเสริมการค้าสินค้าเกษตร

มิถุนายน ๒๕๕๔

gri_๒๓๓มีนา F : ราชเดือน๕๐๓

ราคามันสำปะหลังและผลตกหนัก

	ต.ค.	พ.ย.	ธ.ค.	ม.ค.	ก.พ.	มี.ค.	เม.ย.	พ.ค.	มิ.ย.	ก.ค.	ส.ค.	ก.ย.	เฉลี่ย
1. ราคาหัวมันสดเกษตรกรขายได้ : สำนักงานเศรษฐกิจการเกษตร													
2546/47	0.77	0.79	0.82	0.82	0.76	0.74	0.80	0.83	0.98	1.00	1.06	1.09	0.80
2547/48	1.04	1.10	1.20	1.30	1.39	1.48	1.47	1.40	1.30	1.30	1.40	1.30	1.33
2548/49	1.21	1.27	1.40	1.37	1.38	1.36	1.30	0.99	0.99	0.96	0.94	0.94	1.29
2549/50	0.87	1.00	1.13	1.12	1.16	1.23	1.21	1.25	1.35	1.52	1.72	1.79	1.28
2550/51	1.72	1.62	1.82	1.99	2.09	2.20	2.23	2.13	2.00	1.93	1.76	1.53	1.92
2551/52	1.40	1.28	1.14	1.16	1.16	1.19	1.13	1.11	1.13	1.21	1.25	1.20	1.20
2552/53	1.24	1.45	1.79	1.93	1.78	1.88	2.10	2.18	2.28	2.61	2.95	2.55	2.06
2553/54	2.40	2.57	2.73	2.82	2.96	2.93	2.69	2.55	2.20	2.02	1.99	1.92	2.48
2554/55	1.69	2.22	2.45	2.25	1.88	1.75	1.80	1.89					1.99
2. ราคาหัวมันสดแช่แข็ง 25% จนครบราหาลีมา													
2547/48	1.12	1.20	1.29	1.49	1.53	1.59	1.65	1.68	1.68	1.65	1.54	1.52	1.50
2548/49	1.45	1.46	1.52	1.43	1.41	1.32	1.27	1.18	1.17	1.12	1.06	1.06	1.29
2549/50	1.06	1.15	1.18	1.18	1.21	1.28	1.33	1.47	1.59	1.69	1.74	1.85	1.39
2550/51	1.87	1.81	1.91	2.06	2.22	2.33	2.33	2.18	1.98	1.97	1.78	1.62	2.01
2551/52	1.46	1.41	1.38	1.22	1.20	1.18	1.25	1.30	1.36	1.43	1.41	1.42	1.34
2552/53	1.54	1.75	1.95	1.97	1.96	2.29	2.60	2.73	2.96	3.35	3.38	3.11	2.47
2553/54	2.98	3.12	3.10	3.14	3.26	3.29	3.20	2.96	2.70	2.59	2.42	2.23	2.92
2554/55	2.38	2.76	2.65	2.38	2.30	2.30	2.32	2.36					2.43
3. ราคาส่งออก เอฟ.ไอ.บี.มันเส้น													
2547/48	3.29	3.29	3.40	3.76	4.00	4.36	4.46	4.51	4.73	4.83	4.76	4.73	4.18
2548/49	4.56	4.35	4.21	4.02	4.04	3.75	3.86	3.95	4.35	4.37	4.25	4.25	4.16
2549/50	4.22	3.94	4.20	3.96	3.97	3.96	3.93	4.28	4.39	4.63	4.94	5.24	4.31
2550/51	5.56	5.26	5.48	5.54	5.68	5.76	5.92	5.93	5.91	6.12	6.26	5.49	5.74
2551/52	5.16	4.88	4.44	3.92	4.30	4.47	4.43	4.38	4.37	4.42	4.71	4.81	4.52
2552/53	4.97	5.45	5.63	5.65	5.65	5.92	6.17	6.42	6.54	6.60	6.73	6.73	6.04
2553/54	6.63	6.21	7.24	7.83	8.08	8.43	8.18	8.09	7.98	7.71	7.42	7.55	7.61
2554/55	7.80	7.96	7.89	7.64	7.36	6.81	6.96	7.38					7.48
4. ราคาส่งออก เอฟ.ไอ.บี.แป้งมัน													
2547/48	7.93	7.83	7.88	8.88	9.42	10.44	11.21	11.10	11.40	11.21	9.64	9.51	9.70
2548/49	9.47	9.19	9.30	8.97	9.01	8.32	8.49	8.32	8.39	8.23	7.77	7.73	8.60
2549/50	7.89	8.45	8.55	8.94	8.97	8.36	9.00	10.13	10.74	10.97	11.13	11.35	9.54
2550/51	11.99	11.58	11.98	12.12	12.66	13.39	13.59	13.07	12.63	12.24	11.25	10.54	12.25
2551/52	9.80	9.65	9.26	8.71	8.25	8.61	9.05	9.25	9.11	9.45	9.48	9.51	9.18
2552/53	9.79	10.90	12.56	13.18	13.18	13.60	14.68	15.33	15.88	18.93	19.12	15.98	14.43
2553/54	15.93	16.23	16.68	16.68	16.68	16.93	16.15	15.50	14.66	13.71	13.17	12.60	15.41
2554/55	13.27	13.77	13.93	13.49	13.48	12.89	13.08	13.55					13.43

ที่มา : สำนักงานเศรษฐกิจการเกษตร , กรมการค้าภายใน , สมาคมการค้ามันสำปะหลังไทย

ปริมาณการส่งออกมันสำปะหลัง

หน่วย : ตัน

	ต.ค.	พ.ย.	ธ.ค.	ม.ค.	ก.พ.	มี.ค.	เม.ย.	พ.ค.	มิ.ย.	ก.ค.	ส.ค.	ก.ย.	รวม
1. ปริมาณการส่งออกมันเส้น													
2547/48	115,748	219,937	244,532	156,113	197,141	313,386	214,612	336,599	180,921	282,829	217,839	147,369	2,627,027
2548/49	136,728	273,082	316,322	294,264	407,051	283,804	171,660	258,455	313,228	486,538	258,133	306,519	3,505,784
2549/50	342,132	322,559	376,015	618,400	471,790	264,246	191,913	276,728	266,874	190,478	142,264	844,518	3,547,850
2550/51	34,285	88,971	227,417	155,375	223,935	226,306	135,789	42,474	81,263	95,649	136,233	48,606	1,496,304
2551/52	73,650	21,582	230,805	89,152	193,852	208,220	293,064	161,220	271,407	312,361	351,277	546,252	2,752,842
2552/53	448,978	404,876	667,665	362,782	485,874	574,577	663,223	406,744	390,083	180,963	201,002	245,477	5,032,244
2553/54	117,666	181,210	247,863	322,979	414,316	476,925	81,402	414,566	135,259	234,876	368,168	166,305	3,161,535
2554/55	234,400	237,068	611,534	335,055	558,583	143,319	504,954						2,624,913
2. ปริมาณการส่งออกแป้งมันดิบ													
2547/48	102,786	91,678	88,689	66,634	70,098	87,556	74,581	66,437	72,005	62,656	75,018	121,694	979,833
2548/49	121,710	109,907	88,681	119,783	130,847	133,447	116,149	115,639	126,303	119,528	158,416	136,690	1,477,100
2549/50	175,912	183,936	155,158	144,803	148,018	165,281	150,681	112,611	94,718	80,061	96,531	118,338	1,626,048
2550/51	120,170	110,850	132,230	114,032	229,048	138,746	89,023	94,437	101,393	111,620	106,874	124,279	1,472,702
2551/52	117,707	76,664	78,790	72,914	112,973	140,661	133,786	134,380	132,936	141,224	168,598	147,381	1,458,014
2552/53	237,147	188,308	187,890	193,985	208,452	205,142	188,353	127,158	109,976	92,210	98,325	106,498	1,943,444
2553/54	121,436	145,159	144,860	109,701	147,535	168,195	126,177	110,530	108,529	150,799	193,099	54,846	1,580,866
2554/55	214,634	207,929	164,486	142,791	161,679	202,940	154,784						1,249,243
3. ปริมาณการส่งออกแป้งมันแปรรูป													
2547/48	60,540	53,245	59,571	51,801	42,143	53,474	60,525	63,277	46,155	46,330	42,275	47,732	627,068
2548/49	45,758	50,978	46,046	45,621	48,813	65,884	45,164	61,049	43,391	49,570	47,470	52,430	602,174
2549/50	56,268	66,497	59,760	33,981	33,802	40,365	34,101	48,120	45,854	34,932	39,654	33,623	526,957
2550/51	46,829	42,352	35,327	33,760	39,408	44,639	39,620	44,460	36,823	50,566	41,555	53,204	508,543
2551/51	44,049	42,859	34,754	35,369	37,431	53,960	59,438	54,006	54,073	52,096	54,155	51,439	573,628
2552/53	53,193	58,728	54,383	56,995	49,170	63,526	53,228	41,891	54,182	50,229	48,915	46,389	630,829
2553/54	45,231	65,454	55,714	57,492	65,885	72,507	66,302	58,816	67,032	56,148	60,676	189,382	860,639
2554/55	54,837	62,785	51,937	52,327	51,678	68,121	56,928						398,613

ที่มา : กรมศุลกากร

ราคาหัวมันสดเชื้อแป้ง 25% ณ โรงงานแป้งมันลำปะหลัง ปี 2545 - 2555

ปีการผลิต	ม.ค.	ก.พ.	มี.ค.	เม.ย.	พ.ค.	มิ.ย.	ก.ค.	ส.ค.	ก.ย.	ต.ค.	พ.ย.	ธ.ค.	เฉลี่ย
1. จังหวัดนครราชสีมา													
ปี 2547	0.99	0.95	0.96	1.04	1.13	1.18	1.21	1.21	1.17	1.12	1.20	1.29	1.12
ปี 2548	1.49	1.53	1.59	1.65	1.68	1.68	1.65	1.54	1.52	1.45	1.46	1.52	1.56
ปี 2549	1.43	1.41	1.32	1.27	1.18	1.17	1.12	1.06	1.06	1.06	1.15	1.18	1.20
ปี 2550	1.18	1.21	1.28	1.33	1.47	1.59	1.69	1.74	1.85	1.87	1.81	1.91	1.58
ปี 2551	2.06	2.22	2.33	2.33	2.18	1.98	1.97	1.78	1.62	1.46	1.41	1.38	1.89
ปี 2552	1.22	1.20	1.18	1.25	1.30	1.36	1.40	1.41	1.42	1.54	1.75	1.95	1.42
ปี 2553	1.97	1.96	2.29	2.60	2.71	2.96	3.35	3.38	3.11	2.98	3.12	3.10	2.79
ปี 2554	3.14	3.26	3.29	3.20	2.96	2.70	2.59	2.30	2.23	2.38	2.76	2.65	2.79
ปี 2555	2.38	2.30	2.30	2.32	2.36								2.33
2. จังหวัดกาฬสินธุ์													
ปี 2547	0.96	0.86	0.86	0.90	0.94	1.11	1.05	1.05	1.07	1.13	1.16	1.17	1.02
ปี 2548	1.27	1.40	1.56	1.63	1.67	1.64	1.47	1.23	1.23	1.25	1.28	1.28	1.41
ปี 2549	1.48	1.48	1.44	1.25	1.16	1.08	1.03	0.95	0.89	0.91	1.08	1.23	1.17
ปี 2550	1.22	1.24	1.27	1.31	1.38	1.48	1.73	1.78	1.77	1.77	1.78	1.88	1.55
ปี 2551	1.96	2.14	2.33	2.33	2.22	1.88	1.82	1.58	1.51	1.36	1.40	1.33	1.82
ปี 2552	1.29	1.25	1.28	1.21	1.21	1.21	1.29	1.21	1.32	1.43	1.59	2.03	1.36
ปี 2553	1.93	1.94	2.24	2.54	2.66	2.74	3.12	3.10	2.31	2.49	2.77	2.88	2.56
ปี 2554	2.97	3.16	3.17	2.98	2.30	2.05	2.11	2.00	1.88	1.86	2.46	2.57	2.46
ปี 2555	2.44	2.20	2.01	1.95	1.95								
3. จังหวัดชลบุรี													
ปี 2547	0.92	0.83	0.86	0.99	1.05	1.12	1.14	1.20	1.23	1.18	1.20	1.30	1.09
ปี 2548	1.37	1.49	1.63	1.72	1.57	1.56	1.53	1.51	1.43	1.35	1.44	1.53	1.51
ปี 2549	1.46	1.37	1.34	1.26	1.19	1.19	1.16	1.06	1.04	1.05	1.24	1.26	1.22
ปี 2550	1.32	1.30	1.33	1.40	1.50	1.67	1.74	1.74	1.85	1.91	1.91	2.02	1.64
ปี 2551	2.20	2.10	2.28	2.43	2.35	2.09	1.93	1.88	1.44	1.37	1.34	1.25	1.89
ปี 2552	1.23	1.10	1.14	1.17	1.24	1.25	1.43	1.51	1.51	1.53	1.89	2.21	1.43
ปี 2553	2.21	2.04	2.48	2.70	2.81	2.82	3.24	3.10	2.23	-	2.88	2.86	2.67
ปี 2554	3.12	3.33	3.19	3.28	2.31	2.30	-	-	-	-	2.45	2.50	2.81
ปี 2555	2.34	2.16	1.96	2.07	2.04								2.11
4. เฉลี่ย 3 จังหวัด													
ปี 2547	0.96	0.88	0.89	0.98	1.04	1.14	1.13	1.15	1.16	1.14	1.19	1.25	1.08
ปี 2548	1.38	1.47	1.59	1.67	1.64	1.63	1.55	1.43	1.39	1.35	1.39	1.44	1.49
ปี 2549	1.46	1.42	1.37	1.26	1.18	1.15	1.10	1.02	1.00	1.01	1.16	1.22	1.19
ปี 2550	1.24	1.25	1.29	1.35	1.45	1.58	1.72	1.75	1.82	1.85	1.83	1.94	1.59
ปี 2551	2.07	2.15	2.31	2.36	2.25	1.98	1.91	1.75	1.52	1.40	1.38	1.32	1.87
ปี 2552	2.07	2.15	2.31	2.36	2.25	1.98	1.37	1.34	1.41	1.50	1.38	2.06	1.85
ปี 2553	2.04	1.98	2.34	2.61	2.73	2.84	3.24	3.19	2.52	2.74	2.92	2.84	2.67
ปี 2554	3.08	3.25	3.22	3.15	2.52	2.35	2.35	2.15	2.06	2.12	2.56	2.57	2.61
ปี 2555	2.39	2.22	2.09	2.11	2.20								2.20

ยางพารา

	2551	2552	2553	2554	2555 (F)
1. ผลผลิตและความต้องการใช้					
1.1 สต็อกโลก (ล้านตัน)	1.519	1.880	1.994	1.530	na
1.2 ผลผลิตโลก (ล้านตัน)	10.031	9.602	10.400	10.540	na
1.3 การใช้ของโลก (ล้านตัน)	10.154	9.547	10.780	10.890	na
1.4 ผลผลิตไทย (ล้านตัน)	3.098	3.090	3.052	3.349	3.625
1.5 การใช้ภายในประเทศ (ล้านตัน)	0.398	0.399	0.459	0.487	0.500
1.6 ปริมาณส่งออก (ล้านตัน)	2.832	2.791	2.838	3.100	1.036*
1.7 สต็อกไทย (ล้านตัน)	0.252	0.294	0.227	0.361	na
ที่มา : สศก. ,สถาบันวิจัยยาง					
หมายเหตุ (F) = พยากรณ์ , * = ม.ค.-เม.ย.55					
2. ต้นทุน (บาท/กก.)	39.70	41.47	43.17	52.43	61.65

	2551	2552	2553	2554	2555		
					เม.ย.	พ.ค.	% Δ
3. ราคา (บาท/กก.)							
3.1 ยางแผ่นดิบชั้น 3 (เกษตรกรขายได้) ¹	76.55	56.36	102.70	127.96	105.34	100.61	↓4.49
3.2 ยางแผ่นดิบชั้น 3 (ตลาดหัดใหญ่) ²	79.90	59.45	106.26	132.25	107.69	104.82	↓2.67
3.3 ยางแผ่นรมควันชั้น 3 (FOB. กรุงเทพฯ) ³	87.10	66.29	115.38	148.24	119.64	117.29	↓1.96
3.4 ยางแผ่นรมควันชั้น 3 (FOB. สิงคโปร์) ³	85.16	65.25	112.06	145.21	118.07	115.19	↓2.44

ที่มา : 1 = สศก. , 2 = สถาบันวิจัยยาง , 3 = สนง.กองทุนสงเคราะห์การทำสวนยาง

4. สภาพปัญหาและการแก้ไขปัญหา

4.1 ในช่วงที่ผ่านมา (ปี 2535 - ปี 2544) ได้เกิดปัญหาราคายางพาราดกต่ำ กระทรวงเกษตรและสหกรณ์ โดยองค์การสวนยาง (อศย.) จึงได้แทรกแซงตลาดอย่างต่อเนื่อง โดยใช้เงินกู้จากธนาคารกรุงไทย รวมประมาณ 21,000 ล้านบาท เพื่อให้หมุนเวียนรับซื้อยางและเกิดภาวะขาดทุนในการดำเนินการ ประมาณ 15,000 ล้านบาท

4.2 จัดตั้งบริษัทร่วมทุนยาง 3 ประเทศ (ไทย อินโดนีเซีย และมาเลเซีย) โดยมีวัตถุประสงค์เพื่อรักษาเสถียรภาพราคายาง ซึ่งเป็นที่คาดว่าจะทำให้ราคายางเคลื่อนไหวอยู่ในเกณฑ์สูงอย่างยั่งยืน และประเทศผู้ผลิตมีอำนาจต่อรองและการจัดการด้านการตลาด ทั้งนี้ ครม.ได้มีมติ (28 เม.ย.46) เห็นชอบให้จัดสรรเงิน 100 ล้านเหรียญสหรัฐฯ หรือ 4,400 ล้านบาท ใช้ลงทุนในบริษัทร่วมทุนฯ

5. สถานการณ์ยางพารา ปี 2555

5.1 การผลิต การใช้ สำนักงานเศรษฐกิจการเกษตร (สศก.) คาดการณ์ผลผลิตยางพารา ปี 2555 ประมาณ 3.625 ล้านตัน เพิ่มขึ้นจากปี 2554 คิดเป็นร้อยละ 8.24 เนื่องจากเนื้อที่กรีดยางที่เพิ่มขึ้นและผลผลิตต่อไร่เพิ่มขึ้น จากต้นยางได้รับปริมาณน้ำฝนที่เอื้ออำนวยต่อการเจริญเติบโต รวมทั้งราคาจูงใจให้เกษตรกรกรีดยางเพิ่มขึ้นด้วย สำหรับความต้องการใช้ในปี 2555 คาดว่าเพิ่มขึ้น จากนโยบายสนับสนุนให้มีการใช้ผลิตภัณฑ์ยางในประเทศ และอุตสาหกรรมยานยนต์ขยายตัวหลังจากภาวะน้ำท่วมใหญ่

5.2 ราคายางพารา เดือนพฤษภาคม 2555 ราคายางแผ่นดิบชั้น 3 ที่เกษตรกรขายได้ (สศก.) ราคา ยางแผ่นดิบชั้น 3 ตลาดกลางหาดใหญ่ และราคาส่งออกยางแผ่นรมควัน ชั้น 3 F.O.B. กรุงเทพฯ เฉลี่ย กก.ละ 100.61 , 104.82 และ 117.29 บาท ปรับลดลงจากเดือนที่ผ่านมา คิดเป็นร้อยละ 4.49 , 2.67 และ 1.96 ตามลำดับ เนื่องจากอุปทานยางเพิ่มขึ้น และความต้องการซื้อจากผู้ประกอบการในประเทศน้อยลง จากความต้องการของจีนชะลอตัว ตามภาวะเศรษฐกิจของจีนที่ซบเซา สำหรับราคายางแผ่นรมควันชั้น 3 F.O.B. สิงคโปร์ เฉลี่ย กก.ละ 115.19 บาท ปรับลดลงจากเดือนที่ผ่านมา ร้อยละ 2.44 ตามราคาน้ำมันดิบที่อ่อนตัวลง ส่งผลให้ความต้องการใช้ยางธรรมชาติปรับตัวลดลงด้วย รวมทั้งนักลงทุนระมัดระวังการซื้อขาย จากปัญหาหนี้ยุโรปที่ยังไม่คลี่คลาย ทั้งนี้ เทียบกับช่วงเดียวกันของ ปี 2554 ราคาขายพาราทั้ง 4 ประเภทข้างต้นต่ำกว่าคิดเป็นร้อยละ 27.80, 26.93, 24.90 และ 24.62 ตามลำดับ

6. มาตรการสำคัญในการแก้ไขปัญหาราคายางพารา

6.1 การประชุมของ 3 ประเทศผู้ผลิตยางพารารายใหญ่

6.1.1 สภาความร่วมมือด้านยางระหว่างประเทศ (International Tripartite Rubber Cooperation : ITRC) ประกอบด้วย ไทย มาเลเซีย และอินโดนีเซีย มีมติ (29-30 ต.ค.51) (1) เร่งรัดการปลูกทดแทนต้นยางเก่าของ 3 ประเทศ ในปี 52 จำนวน 1.06 ล้านไร่ จะลดผลผลิตได้ 2.15 แสนตัน (2) ควบคุมพื้นที่ปลูกยางไม่ให้ยางล้นตลาด (3) การชะลอการกรีดยางและขายยาง (4) สมาคมผู้ค้ายางทั้ง 3 ประเทศจะไม่ลดราคาขายที่มีการตกลงไว้กับผู้ซื้อ

6.1.2 บริษัทร่วมทุนยางพาราระหว่างประเทศ (International Rubber Consortium Limited : IRCO) ซึ่งมีผู้ผลิตยางรายใหญ่ 3 ประเทศดังกล่าว ได้มีมติ (13 ธ.ค.51) ให้ลดปริมาณส่งออกยางในปี 52 รวม 700,000 ตัน

6.2 สมาคมประเทศผู้ผลิตยางธรรมชาติ (Association of Natural Rubber Producing Countries : ANRPC) ซึ่งมีสมาชิก ได้แก่ จีน อินเดีย อินโดนีเซีย มาเลเซีย ปาปัวนิวกินี สิงคโปร์ ศรีลังกา ไทย และเวียดนาม มีมติเห็นชอบในหลักการให้สมาชิก (1) ผลักดันให้เกษตรกรโค่นต้นยางเก่าอายุ 25 ปีขึ้นไป และปลูกทดแทน พื้นที่เป้าหมาย 1.06 ล้านไร่/ปี (ไทย 4 แสนไร่/ปี ซึ่งปี52 จะลดผลผลิตได้กว่า 80,000 ตันจากที่ผลิตได้ปีละ 3.06 ล้านตัน) และ (2) ให้ลดจำนวนวันกรีดยาง จากเดิมที่กรีดยาง 3 วัน/สัปดาห์ เหลือ 2 วัน/สัปดาห์

6.3 มติคณะรัฐมนตรี

6.3.1 คร.มมีมติเมื่อ 28 ม.ค.52 (1) เห็นชอบโครงการสนับสนุนสถาบันเกษตรกรแปรรูปยางเพิ่มมูลค่า เพื่อแก้ไขปัญหาราคายางตกต่ำ ตามที่กระทรวงเกษตรฯ เสนอ โดยให้สถาบันเกษตรกรรวบรวมน้ำยางสดและยางแผ่นดิบจากสมาชิก 200,000 ตัน มาแปรรูปเป็นยางแผ่นรมควัน ยางแผ่นรมควันอัดก้อน ยางแท่ง และ

น้ำยางชั้นแล้วเก็บสต็อกไว้รอจำหน่ายเมื่อราคาเหมาะสม (2) อนุมัติวงเงินกู้จาก ธ.ก.ส. 8,000 ล้านบาท โดยให้เร่งระบายผลผลิตเพื่อปิดบัญชีภายใน 1 ปี (ธ.ค.52) และชำระเงินคืน ธ.ก.ส.โดยเร็ว (3) อนุมัติงบกลาง 270 ล้านบาท เพื่อใช้เป็นค่าบริหารและดำเนินการโครงการฯ และ ค.ร.ม.มีมติเมื่อ 28 ก.ค.52 เห็นชอบการขยายระยะเวลาโครงการฯ จากเดิม เป็นวันที่ 31 ธ.ค.53

6.3.2 ค.ร.ม. มีมติเมื่อ 17 ก.พ.52 เห็นชอบให้จัดตั้งคณะกรรมการนโยบายยางธรรมชาติ เพื่อเป็นกลไกระดับชาติในการกำกับดูแลสินค้ายางพาราแบบครบวงจร และ 24 ก.พ.52 ค.ร.ม.มีมติรับทราบองค์ประกอบและอำนาจหน้าที่ของคณะกรรมการฯ ซึ่งมีนายกรัฐมนตรีหรือรองนายกฯ ที่นายกฯ มอบหมายเป็นประธานกรรมการ และเลขาธิการสำนักงานเศรษฐกิจการเกษตร เป็นกรรมการและเลขานุการ

6.3.3 ค.ร.ม.มีมติเมื่อ 25 ส.ค.52 อนุมัติในหลักการตามที่ประธานคณะกรรมการนโยบายยางธรรมชาติเสนอ ดังนี้ (1) ให้องค์การสวนยาง (อ.ส.ย.) กู้เงินจาก ธ.ก.ส. ในวงเงิน 5,000 ล้านบาท อัตราดอกเบี้ยร้อยละ 0 จากวงเงิน 8,000 ล้านบาท ตามที่ ค.ร.ม.ได้มีมติอนุมัติให้ดำเนินการโครงการฯไว้แล้ว เพื่อใช้เป็นเงินทุนหมุนเวียนรวมทั้งดอกเบี้ยที่เกิดขึ้นในการดำเนินการซื้อขายจากสถาบันเกษตรกรที่ไม่สามารถแปรรูปหรืออัดก้อนหรือขายยางไปต่างประเทศ โดยใช้ราคานำตลาดเป็นคร่าวๆ เพื่อให้ราคาขายสูงขึ้น มีเป้าหมายประมาณ 120,000 ตัน และให้จำหน่ายไปต่างประเทศ โดยให้กระทรวงการคลังค้ำประกัน (2) เหม่าจ่ายค่าบริหารในการดำเนินการตามข้อ (1) ให้ อ.ส.ย.ในอัตราร้อยละ 3 ของวงเงินที่ใช้ซื้ออย่างจริง โดยเบิกจ่ายจากงบกลาง สำหรับการกู้เงินเพื่อนำไปดำเนินการตามนโยบายดังกล่าว และให้ อ.ส.ย. ประสานงานกับสำนักงานบริหารหนี้สาธารณะเพื่อบรรจุไว้ในแผนการบริหารหนี้สาธารณะ ส่วนค่าบริหารในการดำเนินการ ให้ อ.ส.ย. ประสานงานในรายละเอียดกับ ธ.ก.ส. ต่อไป

6.3.4 ค.ร.ม.มีมติเมื่อวันที่ 4 พ.ค.53 เห็นชอบร่างยุทธศาสตร์พัฒนายางพารา พ.ศ.2552-2556 โดยกระทรวงพาณิชย์มีส่วนร่วมในการดำเนินการตามแนวทางและมาตรการ ดังนี้

(1) กลยุทธ์ที่ 2 พัฒนาระบบตลาดยางในประเทศและต่างประเทศ

- แนวทางที่ 1. การพัฒนาระบบตลาดยางในประเทศ

- แนวทางที่ 2. สนับสนุนการตลาดต่างประเทศและขยายตลาดส่งออกยางและ

ผลิตภัณฑ์ยาง

(2) กลยุทธ์ที่ 3 พัฒนาด้านอุตสาหกรรมแปรรูปยาง ผลิตภัณฑ์ยางและไม้ยางพารา

- แนวทาง สนับสนุนการใช้ยางพารา ผลิตภัณฑ์ยางและไม้ยาง

(3) กลยุทธ์ที่ 4 ปรับปรุงระบบบริหารจัดการภาครัฐ

- แนวทางที่ 1 ปรับปรุงกฎหมายและกฎระเบียบที่เป็นข้อจำกัดในการสนับสนุน

อุตสาหกรรมยางในประเทศ

- แนวทางที่ 2 ออกกฎระเบียบเพื่อสนับสนุนการใช้ผลิตภัณฑ์ยางในประเทศ

6.3.5 ค.ร.ม. มีมติเมื่อวันที่ 6 ก.ค.2553 เห็นชอบโครงการปลูกยางพาราในที่แห่งใหม่ ระยะที่ 3 พ.ศ. 2553-2555 ตาม พรบ.กองทุนสงเคราะห์การทำสวนยาง โดยส่งเสริมการปลูกยางพันธุ์ดีในเขตพื้นที่ ที่

เหมาะสม จำนวน 800,000 ไร่ แบ่งเป็น ภาคเหนือ 150,000 ไร่ ภาคตะวันออกเฉียงเหนือ 500,000 ไร่ ภาคกลาง ภาคตะวันออก และภาคใต้ จำนวน 150,000 ไร่

6.3.6 ค.ร.ม. มีมติเมื่อวันที่ 3 ส.ค.2553 อนุมัติปรับเพิ่มอัตราการจัดเก็บเงินสงเคราะห์ ตาม พ.ร.บ.กองทุนสงเคราะห์การทำสวนยาง ตามที่กระทรวงเกษตรและสหกรณ์เสนอ ดังนี้

- (1) ราคายางไม่เกินกิโลกรัมละ 40 บาท เก็บเงินสงเคราะห์ในอัตรา กิโลกรัมละ 90 สตางค์
- (2) ราคายางเกินกิโลกรัมละ 40 บาท แต่ไม่เกินกิโลกรัมละ 60 บาท เก็บเงินสงเคราะห์ในอัตรา กิโลกรัมละ 1.40 บาท
- (3) ราคายางเกินกิโลกรัมละ 60 บาท แต่ไม่เกินกิโลกรัมละ 80 บาท เก็บเงินสงเคราะห์ในอัตรา กิโลกรัมละ 2 บาท
- (4) ราคายางเกินกิโลกรัมละ 80 บาท แต่ไม่เกินกิโลกรัมละ 100 บาท เก็บเงินสงเคราะห์ในอัตรา กิโลกรัมละ 3 บาท
- (5) ราคายางเกินกิโลกรัมละ 100 บาท เก็บเงินสงเคราะห์ในอัตรา กิโลกรัมละ 5 บาท

6.3.7 ค.ร.ม. มีมติเมื่อวันที่ 24 มกราคม 2555 เห็นชอบและอนุมัติการดำเนินงานโครงการพัฒนาศักยภาพสถาบันเกษตรกรเพื่อรักษาเสถียรภาพราคายาง และแนวทางการแก้ไขปัญหาระยะสั้นสำหรับยางแผ่นรมควันของสถาบันเกษตรกรที่ยังไม่สามารถขายได้ อนุมัติงบช่วยเหลือโครงการรับจำนำข้าว 15,000 ล้านบาท อนุมัติงบกลางประจำปีงบประมาณ 2555 จำนวน 1,039.687 ล้านบาท เพื่อดำเนินงานตามโครงการ

6.4 การดำเนินการของกระทรวงพาณิชย์ ได้ดำเนินการในส่วนที่เกี่ยวข้อง ดังนี้

6.4.1 สนับสนุนให้สินค้ายางพาราเข้าไปซื้อขายในตลาดสินค้าเกษตรล่วงหน้าแห่งประเทศไทย (AFET) มากยิ่งขึ้น ซึ่งปัจจุบันราคาซื้อขายล่วงหน้ายางแผ่นรมควันชั้น 3 ในตลาด AFET ได้ใช้อ้างอิงในตลาดซื้อขายล่วงหน้า TOCOM ของประเทศญี่ปุ่นด้วยแล้ว

6.4.2 กำหนดให้สินค้ายางพารา (น้ำยางสด ยางแผ่นดิบ และเศษยาง) ต้องแสดงราคาซื้อขาย

6.4.3 ตรวจสอบเครื่องชั่งน้ำหนักการซื้อขายยางพารา

6.4.4 ขอความร่วมมือผู้ประกอบการค้าปุ๋ยเคมีรายใหญ่ปรับลดราคาปุ๋ยเคมีให้สอดคล้องกับต้นทุน

7. แนวโน้มสถานการณ์

แนวโน้มราคายางอาจปรับตัวลดลง จากจีนชะลอการซื้อ รวมทั้งปัญหานี้ในยุโรปที่เสี่ยงต่อการส่งผลกระทบต่อเศรษฐกิจโลก และราคาน้ำมันที่มีแนวโน้มปรับตัวลดลงอย่างต่อเนื่อง จะทำให้ความต้องการใช้ยางสังเคราะห์ทดแทนยางธรรมชาติเพิ่มขึ้น อย่างไรก็ตาม โครงการแทรกแซงตลาดยางจากภาครัฐที่ยังดำเนินการอย่างต่อเนื่อง จะทำให้ราคาไม่ปรับตัวลงมากนัก

ปี	มค.	กพ.	มีค.	เมย.	พค.	มิย.	กค.	สค.	กย.	ตค.	พย.	ธค.	เฉลี่ย
1. ราคาขายแผ่นดิบชั้น 3 ที่เกษตรกรขายได้													ที่มา : สำนักงานเศรษฐกิจการเกษตร
2551	77.36	80.99	79.30	80.84	85.16	96.05	99.68	90.05	89.74	54.51	50.81	34.09	76.55
2552	41.93	44.64	44.18	48.03	51.30	50.65	50.28	60.08	63.72	67.41	73.05	81.02	56.36
2553	89.21	92.68	99.96	107.27	101.31	105.22	99.71	96.84	99.37	102.05	112.66	126.11	102.70
2554	148.61	170.75	135.55	153.60	139.34	134.98	124.10	124.56	123.36	107.66	85.91	87.07	127.96
2555	94.43	107.45	105.81	105.34	100.61								102.73
2. ราคาขายแผ่นดิบชั้น 3 ตลาดหาดใหญ่													ที่มา : สถาบันวิจัยยาง
2551	80.15	83.61	81.83	83.83	92.30	100.56	100.98	92.40	91.93	61.20	53.29	36.75	79.90
2552	46.32	46.37	46.47	51.63	54.46	52.13	54.07	63.44	66.82	71.31	76.80	83.61	59.45
2553	92.78	95.97	101.41	112.29	105.64	109.80	100.03	99.07	102.67	106.34	118.19	130.96	106.26
2554	154.60	174.44	144.75	158.21	143.46	137.52	127.62	127.75	126.08	111.99	90.87	89.70	132.25
2555	100.52	111.02	108.81	107.69	104.82								106.57
3. ราคาขายแผ่นรมควันชั้น 3 ตลาดหาดใหญ่													ที่มา : สถาบันวิจัยยาง
2551	82.99	86.16	84.09	86.62	95.30	103.34	103.94	95.23	94.46	64.29	56.04	38.83	82.61
2552	48.50	48.63	49.05	53.56	56.85	54.35	56.68	65.93	69.44	74.07	79.96	87.03	62.00
2553	96.31	99.59	105.78	117.93	112.23	116.17	102.80	103.37	106.26	110.07	123.05	136.13	110.81
2554	160.86	180.53	152.75	164.71	149.36	141.69	129.73	131.37	130.33	115.40	93.69	93.77	137.02
2555	105.28	114.87	112.31	111.63	108.69								110.56
4. ราคาส่งออกยางแผ่นรมควันชั้น 3 (เอฟ.โอ.บี) ทำเรือกรุงเทพฯ													ที่มา : สนน.กองทุนสงเคราะห์การทำสวนยาง
2551	87.18	90.47	88.54	89.35	97.65	107.36	107.76	100.24	99.96	70.27	61.59	44.79	87.10
2552	53.27	52.81	52.25	57.23	60.43	58.57	60.08	69.85	73.77	78.57	84.93	93.75	66.29
2553	102.44	103.43	108.37	124.46	117.64	117.88	107.99	105.35	108.39	115.94	130.21	142.48	115.38
2554	168.66	190.27	167.59	176.63	156.17	153.44	144.43	141.03	139.74	127.18	107.32	106.37	148.24
2555	115.11	125.38	122.65	119.64	117.29								120.01
5. ราคาขายแผ่นรมควันชั้น 3 ตลาดสิงคโปร์ (เอฟ.โอ.บี)													ที่มา : สนน.กองทุนสงเคราะห์การทำสวนยาง
2551	87.06	90.37	87.17	88.45	96.81	105.05	105.46	97.63	95.68	66.52	57.96	43.81	85.16
2552	52.49	51.71	50.89	56.30	58.01	56.63	59.67	69.21	72.76	77.82	84.62	92.88	65.25
2553	101.37	102.73	106.43	120.76	107.97	107.75	100.46	103.54	107.51	116.60	127.85	141.80	112.06
2554	167.47	187.48	163.01	171.28	152.81	148.10	141.77	139.14	136.80	124.83	103.87	105.97	145.21
2555	115.18	123.40	120.52	118.07	115.19								118.47
6. ราคาขายแผ่นรมควันชั้น 3 ตลาดโตเกียว (ซี แอนด์ เอฟ)													ที่มา : สนน.กองทุนสงเคราะห์การทำสวนยาง
2551	86.73	89.08	87.22	87.21	96.79	103.41	104.46	98.33	99.14	65.50	55.65	44.52	84.84
2552	53.65	50.58	50.33	55.86	56.41	55.03	59.02	68.09	71.39	79.91	85.92	93.49	64.97
2553	101.23	101.10	105.81	120.15	108.06	114.53	105.86	105.86	106.44	116.45	128.22	139.26	112.75
2554	166.72	188.23	158.97	162.69	149.53	149.47	142.92	138.95	133.42	120.24	104.57	104.91	143.39
2555	114.99	121.45	118.25	114.21	106.55								115.09
7. ราคาขายแผ่นรมควันชั้น 3 ตลาดสินค้าเกษตรล่วงหน้าแห่งประเทศไทย													ที่มา : AFET
2551	85.73	91.02	88.25	89.50	97.51	105.50	105.61	96.08	95.46	68.06	59.37	50.58	86.06
2552	53.31	8 ม.ค.53	50.99	57.06	59.61	57.22	59.33	68.52	72.41	77.02	84.29	93.75	66.68
2553	102.98	103.25	106.19	113.71	99.29	100.82	97.09	103.14	106.69	116.84	128.53	141.90	110.04
2554	167.57	188.37	159.51	162.82	148.51	147.36	143.02	140.26	137.96	125.30	106.26	108.99	144.66
2555	119.83	128.50	122.89	118.99	112.45								120.53
8. ราคาน้ำยางสด ที่เกษตรกรขายได้ (ท้องถิ่น)													ที่มา : สนน.กองทุนสงเคราะห์การทำสวนยาง
2551	77.05	82.14	77.98	77.50	86.81	97.16	98.23	84.47	84.98	52.90	52.24	32.56	75.34
2552	41.01	47.21	52.70	52.70	52.18	48.08	49.94	58.79	60.28	63.12	69.47	77.53	56.08
2553	87.93	93.80	100.50	107.47	96.88	101.54	97.66	96.57	98.09	101.69	116.47	125.88	102.04
2554	134.40	155.09	129.72	147.35	135.18	131.41	124.71	120.41	116.07	105.93	84.69	86.10	122.59
2555	92.10	107.36	110.64	104.62	99.15								102.77
9. ราคาส่งออก F.O.B. น้ำยางข้น ตลาดกรุงเทพฯ													ที่มา : สนน.กองทุนสงเคราะห์การทำสวนยาง
2551	57.88	61.34	58.52	58.05	62.84	70.95	72.78	63.13	63.30	47.38	46.18	34.47	58.07
2552	39.69	40.76	43.78	44.37	43.37	40.89	39.76	45.55	47.05	48.99	53.26	58.71	45.52
2553	68.03	69.76	73.31	77.98	73.91	73.68	70.89	69.99	70.77	74.26	84.27	92.55	74.95
2554	99.87	110.00	103.58	109.46	103.18	99.43	93.50	91.02	89.55	84.56	71.21	69.82	93.77
2555	71.78	80.26	80.11	78.39	74.26								76.96
10. ราคาส่งออก F.O.B. ยางแท่ง ตลาดกรุงเทพฯ													ที่มา : สนน.กองทุนสงเคราะห์การทำสวนยาง
2551	84.94	87.97	85.00	85.76	93.94	104.67	107.14	99.78	98.76	70.02	60.73	43.05	85.15
2552	50.55	49.22	49.48	55.16	57.09	55.33	57.24	65.53	71.32	76.37	83.06	92.56	63.58
2553	101.38	102.69	107.19	114.07	98.51	97.97	96.40	99.97	103.77	114.31	128.16	141.00	108.79
2554	163.76	175.56	152.82	164.76	144.29	141.95	139.50	138.88	138.92	126.77	106.92	104.94	141.59
2555	111.81	118.12	116.74	115.39	109.66								114.34

สถิติราคาขายส่ง ขายปลีก สินค้าไก่เนื้อ

ปี 2550 - 2555

หน่วย : บาท/กก.

ปี	ม.ค.	ก.พ.	มี.ค.	เม.ย.	พ.ค.	มิ.ย.	ก.ค.	ส.ค.	ก.ย.	ต.ค.	พ.ย.	ธ.ค.	เฉลี่ย
ราคาขายส่งลูกไก่เนื้อทั่วไป (บาท/ตัว)													
2550	7.62	5.50	7.19	8.24	9.40	11.19	13.50	14.00	14.00	14.00	14.00	14.00	11.05
2551	12.95	12.50	15.05	16.00	15.05	8.57	11.00	15.90	13.36	7.14	8.50	7.70	11.98
2552	6.30	8.47	4.00	5.07	13.33	14.00	14.00	14.00	14.73	16.00	16.00	16.00	11.83
2553	17.50	18.00	18.00	18.00	19.56	19.09	16.40	12.60	13.64	14.00	14.00	15.10	16.32
2554	17.00	17.89	20.00	20.88	22.00	20.36	16.84	15.36	16.00	14.48	14.00	14.00	17.40
2555	14.00	12.33	5.57	5.88	10.86								
ราคาขายส่งไก่มีชีวิตหน้าโรงฆ่า กทม.													
2550	25.57	26.70	31.50	31.50	31.50	33.21	36.25	36.74	36.55	33.45	37.41	37.50	33.16
2551	35.93	36.55	39.93	42.33	41.66	36.93	38.83	44.45	39.09	29.91	35.40	33.00	37.83
2552	35.05	34.79	31.00	32.63	38.64	38.50	38.50	38.55	40.68	40.62	38.14	40.50	37.30
2553	44.30	45.10	42.05	38.59	46.72	41.77	34.85	36.50	37.14	34.65	36.59	43.05	40.11
2554	45.10	47.66	47.59	52.71	55.33	50.18	41.13	40.68	41.36	39.50	39.50	39.50	45.02
2555	39.26	35.38	26.29	31.47	39.50								34.38
ราคาขายปลีกไก่สดทั้งตัว (รวมเครื่องใน)													
2550	47.83	48.30	51.00	51.00	52.50	54.50	55.20	55.86	56.55	54.77	55.50	55.50	53.21
2551	55.50	55.58	57.67	61.81	63.50	58.95	59.10	64.83	62.36	59.00	59.00	56.00	59.44
2552	56.60	56.74	55.00	55.57	59.78	61.00	61.00	61.00	63.02	62.31	61.00	61.00	59.50
2553	64.38	65.65	65.50	64.57	66.61	65.27	61.00	61.38	61.00	61.00	62.16	65.00	63.63
2554	65.95	69.00	69.00	71.94	73.33	71.36	66.34	65.50	65.50	65.50	65.50	65.50	67.87
2555	65.20	62.26	53.88	57.68	63.50								60.50

บาท / กก.

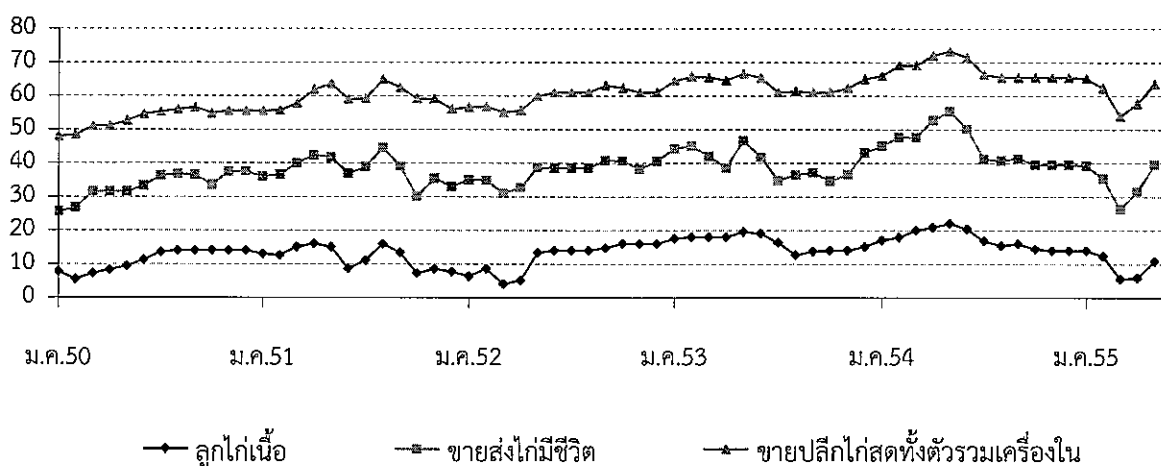

—●— ลูกไก่เนื้อ

—■— ขายส่งไก่มีชีวิต

—▲— ขายปลีกไก่สดทั้งตัวรวมเครื่องใน

กุ้งขาวแวนนาไม

๑. ผลผลิตและความต้องการใช้	ปี ๒๕๕๑	ปี ๒๕๕๒	ปี ๒๕๕๓	ปี ๒๕๕๔	ปี ๒๕๕๕
ผลผลิตโลก (ตัน)	๒,๐๘๔,๐๐๐	๒,๑๙๒,๐๐๐	๒,๒๐๐,๐๐๐	๒,๓๓๕,๐๐๐	๒,๔๐๐,๐๐๐*
ที่มา : สมาคมกุ้งไทย					
ผลผลิตไทย (ตัน)	๔๖๖,๓๒๙	๕๖๖,๙๗๐	๕๕๓,๙๐๙	๕๐๒,๑๘๘	๕๕๐,๐๐๐
ที่มา : กรมประมง					
- กุ้งขาวแวนนาไม	๔๖๔,๔๒๐	๕๖๕,๙๒๐	๕๕๑,๕๑๖	๕๐๐,๗๒๖	๕๔๘,๙๐๐
- กุ้งกุลาดำ	๑,๙๐๙	๑,๐๕๐	๒,๓๙๓	๑,๔๖๒	๑,๑๐๐
ความต้องการใช้ภายใน (ตัน)	๔๕,๐๐๐	๕๕,๐๐๐	๕๕,๐๐๐	๕๕,๐๐๐	๕๕,๐๐๐
การนำเข้า ปริมาณ (ตัน)	๑๙,๕๗๕	๑๙,๓๙๒	๒๑,๙๘๘	๓๐,๕๐๔	(ม.ค.-เม.ย.) ๕,๖๐๖
มูลค่า (ล้านบาท)	๓,๐๙๕	๑,๖๔๐	๑,๖๒๘	๑,๕๖๑	๖๗๓.๖๒
การส่งออก ปริมาณ (ตัน)	๓๕๘,๖๑๙	๓๙๘,๖๕๘	๔๒๗,๗๒๓	๓๙๓,๐๙๙	(ม.ค.-เม.ย.) ๙๕,๕๔๓
มูลค่า (ล้านบาท)	๘๔,๑๔๙	๙๓,๓๗๒	๑๐๑,๐๖๙	๑๑๐,๓๑๐	๒๖,๓๒๕
ที่มา : กรมศุลกากร					
* ประมาณการ					
๒. ราคา กุ้ง ณ ตลาดกลางสัตว์น้ำ จ.สมุทรสาคร (ตลาดทะเลไทย)					
กุ้งขาวแวนนาไมขนาด ๖๐ตัว/กก.	๑๑๒	๑๑๓	๑๒๒	๑๔๒	๑๑๘
๓. ปริมาณกุ้งออกสู่ตลาด ม.ค.-เม.ย.(ตัน)	๑๐๐,๗๕๕	๑๓๐,๒๓๑	๑๔๐,๘๖๗	๑๒๒,๕๓๖	(พ.ค.-เม.ย.) ๙๕,๐๑๙
๔. ต้นทุนการผลิต (ที่มา : กรมประมง)					
กุ้งขาวแวนนาไม ขนาด ๖๐ ตัว/กก.	๑๑๘	๑๐๙	๑๐๙	๑๑๔	๑๑๗

๕. สถานการณ์ปัจจุบัน

๕.๑ ผลผลิตยังออกสู่ตลาดในปริมาณมากกว่าความต้องการเป็นผลจากการส่งออกชะลอตัวจากคำสั่งซื้อจากต่างประเทศมีไม่มากและเป็นคำสั่งซื้อระยะสั้น ห้องเย็นจึงรับซื้อวัตถุดิบน้อยลงเมื่อเทียบกับปีก่อน โดยมีสาเหตุหลักจากการที่ประเทศคู่ค้าหันไปสั่งซื้อผลผลิตจากประเทศคู่แข่ง ได้แก่ เวียดนาม อินโดนีเซีย ที่เริ่มฟื้นตัวจากปัญหาโรคระบาด IMNV และมีราคาต่ำกว่ากุ้งไทย ราคาขายส่งกุ้งขาวแวนนาไมขนาด ๖๐ ตัว/กก. ณ ตลาดกลางสัตว์น้ำ จังหวัดสมุทรสาคร (ตลาดทะเลไทย) เดือนพฤษภาคม ๒๕๕๕ ปรับตัวสูงขึ้นจาก กก.ละ ๑๑๐ บาท ในช่วงต้นเดือน เป็น กก.ละ ๑๒๐ บาท ในสัปดาห์สุดท้ายของเดือน ราคาเฉลี่ยทั้งเดือน กก.ละ ๑๑๘ บาท ลดลงจากเดือนก่อน กก.ละ ๑ บาท

๕.๒ การส่งออกกุ้งของไทย มีปริมาณถึงร้อยละ ๙๐ ของผลผลิตทั้งหมด และส่งออกทั้งในรูปกุ้งแช่เย็น กุ้งแช่แข็ง กุ้งแปรรูป และกุ้งกระป๋อง การส่งออกกุ้งไปต่างประเทศ ปี ๒๕๕๕ (ม.ค.-เม.ย.) มีปริมาณการส่งออกรวมทั้งสิ้น ๙๕,๕๔๓ ตัน มูลค่า ๒๖,๓๒๕ ล้านบาท ปริมาณลดลงจากช่วงเดียวกันของปีที่ผ่านมาร้อยละ ๑๐.๒๒ มูลค่าลดลงร้อยละ ๔.๒๒ (ม.ค.-เม.ย.๕๕ ; ปริมาณ ๑๐๔,๑๙๒ ตัน : มูลค่า ๒๗,๔๘๖ ล้านบาท)

๖. ข้อเรียกร้อง

เครือข่ายเกษตรกรผู้เลี้ยงกุ้งภาคใต้ ชมรมเกษตรกรผู้เลี้ยงกุ้งจังหวัดสงขลา ชมรมผู้เลี้ยงกุ้งปัตตานี และสหกรณ์ผู้เลี้ยงกุ้งลุ่มน้ำปากพนัง จำกัด เรียกร้องให้รัฐบาลแก้ไขปัญหาราคากุ้งตกต่ำ โดยล่าสุดได้เสนอให้รับจำนำกุ้งขาวแวนนาไมจากเกษตรกรโดยตรง ขนาด ๕๐ ตัว/กก. , ๖๐ ตัว/กก. และ ๗๐ ตัว/กก. ราคา กก.ละ ๑๖๐ , ๑๔๕ และ ๑๔๐ บาท ตามลำดับ

๗. การดำเนินการแก้ไขปัญหา

กรมการค้าภายในได้เชิญประชุมหน่วยงานภาครัฐ เอกชน และองค์กรผู้เลี้ยงกุ้ง จำนวน ๒ ครั้ง เพื่อนำเสนอแนวทางการช่วยเหลือเกษตรกรผู้เลี้ยงกุ้ง และได้นำเสนอคณะกรรมการนโยบายและมาตรการช่วยเหลือเกษตรกร (คชก.) พิจารณาแก้ไขปัญหาราคากุ้งขาวแวนนาไม รวมจำนวน ๓ ครั้ง โดยสรุปมาตรการแก้ไขปัญหา ดังนี้

๑. แนวทางแก้ไขปัญหา ระยะเร่งด่วน แทรกแซงตลาด หนุนรงค์เพิ่มการบริโภค และเผยแพร่ประชาสัมพันธ์ต่างประเทศ ระยะกลาง สนับสนุนการจัดคลัสเตอร์ Contract Farming และการประกันภัย ระยะยาว สนับสนุนให้มีราคากลางมาตรฐานและการจัดตั้งกองทุนกุ้ง

๒. การรณรงค์เพิ่มการบริโภคภายในประเทศ ได้ประสานห้างค้าส่งค้าปลีกขนาดใหญ่ ตลาดสด รับซื้อกุ้งเพิ่มขึ้น และร่วมจัดกิจกรรมจำหน่ายกุ้งขาวฯ ราคาพิเศษ รวมทั้งขอความร่วมมือสมาคมภัตตาคารไทย ประสานแจ้งสมาชิกให้เพิ่มเมนูกุ้งในรายการอาหารของร้านอาหารและภัตตาคาร

๓. การแทรกแซงตลาดโดยกลไก คชก. คณะกรรมการ คชก. ได้มีมติล่าสุดเมื่อวันที่ ๒๒ พฤษภาคม ๒๕๕๕ อนุมัติเงินช่วยเหลือ วงเงิน ๕๖๒.๓๘ ล้านบาท ให้กรมประมงเพื่อเป็นค่าใช้จ่ายในการดำเนินการตามโครงการรักษาเสถียรภาพราคากุ้งขาวแวนนาไม โดยระบบตลาดเครือข่ายแบบกลุ่ม (Shrimp Cluster) ปี ๒๕๕๕ โดยการประสานให้กลุ่มเกษตรกรและห้องเย็นเจรจาตกลงราคาและปริมาณซื้อขายกุ้งขาวแวนนาไม พร้อมจัดทำสัญญาตามระบบเครือข่ายแบบกลุ่ม ปริมาณเป้าหมาย ๓๐,๐๐๐ ตัน โดยเกษตรกรสามารถยื่นขอชดเชยส่วนต่างระหว่างราคาซื้อขายกับราคาเป้าหมายนำตลาดตามอัตราที่กำหนด ผ่านคณะทำงานระดับจังหวัดซึ่งจะส่งจ่ายเงินชดเชยผ่านธนาคารเพื่อการเกษตรและสหกรณ์การเกษตร ระยะเวลารับซื้อ เดือนพฤษภาคม - กรกฎาคม ๒๕๕๕ ระยะเวลาโครงการเดือนพฤษภาคม - ตุลาคม ๒๕๕๕

๘. แนวโน้ม

เริ่มเข้าสู่ช่วงฤดูการผลิต ผลผลิตมีปริมาณเพิ่มขึ้น แต่ผลจากมาตรการช่วยเหลือเกษตรกรผู้เลี้ยงกุ้งของภาครัฐ และการรณรงค์เพิ่มการบริโภคภายในประเทศ ประกอบกับเริ่มมีคำสั่งซื้อใหม่ๆ จากต่างประเทศ ทำให้ห้องเย็นเริ่มรับซื้อจากเกษตรกรเพิ่มขึ้น ราคากุ้งที่เกษตรกรขายได้เริ่มปรับตัวดีขึ้นจากช่วงก่อนหน้านี้

กรมการค้าภายใน
กระทรวงพาณิชย์
มิถุนายน ๒๕๕๕

กุ้งขาวแวนนาไม

หน่วย : บาท/กก.

	ม.ค.	ก.พ.	มี.ค.	เม.ย.	พ.ค.	มิ.ย.	ก.ค.	ส.ค.	ก.ย.	ต.ค.	พ.ย.	ธ.ค.	เฉลี่ย
ราคาที่เกษตรกรขายได้ (ขนาด 51-60 ตัว/กก.) ที่มา : สำนักงานเศรษฐกิจการเกษตร													
2551	129	123	115	122	117	108	116	116	119	117	108	109	117
2552	119	125	127	122	112	105	106	106	105	103	102	109	112
2553	105	107	117	111	102	113	118	119	119	124	124	125	115
2554	130	142	144	148	146	139	138	134	132	132	136	139	138
2555	143	145	143	130	120								136
ราคา ณ ตลาดกลางสัตว์น้ำ จ.สมุทรสาคร (ขนาด 60 ตัว/กก.) ที่มา : ชมรมผู้ค้ากุ้งสมุทรสาคร													
2551	120	111	110	118	109	107	112	112	121	114	100	109	112
2552	124	131	128	120	108	101	106	106	108	102	107	110	113
2553	109	118	125	110	110	128	129	120	123	125	128	133	122
2554	136	148	151	153	146	141	138	132	131	134	141	148	142
2555	147	148	137	119	118								134
ราคาผู้ส่งออกรับซื้อ ณ หน้าโรงงาน (ขนาด 50 ตัว/กก.) ที่มา : สมาคมอาหารแช่เยือกแข็งไทย													
2551	140	133	120	126	121	113	116	122	128	125	116	115	123
2552	130	139	133	132	123	112	111	109	115	112	119	126	122
2553	121	124	132	128	128	135	140	139	141	147	148	150	136
2554	157	160	153	161	150	153	148	141	142	147	156	161	152
2555	164	164	152	133	125								148

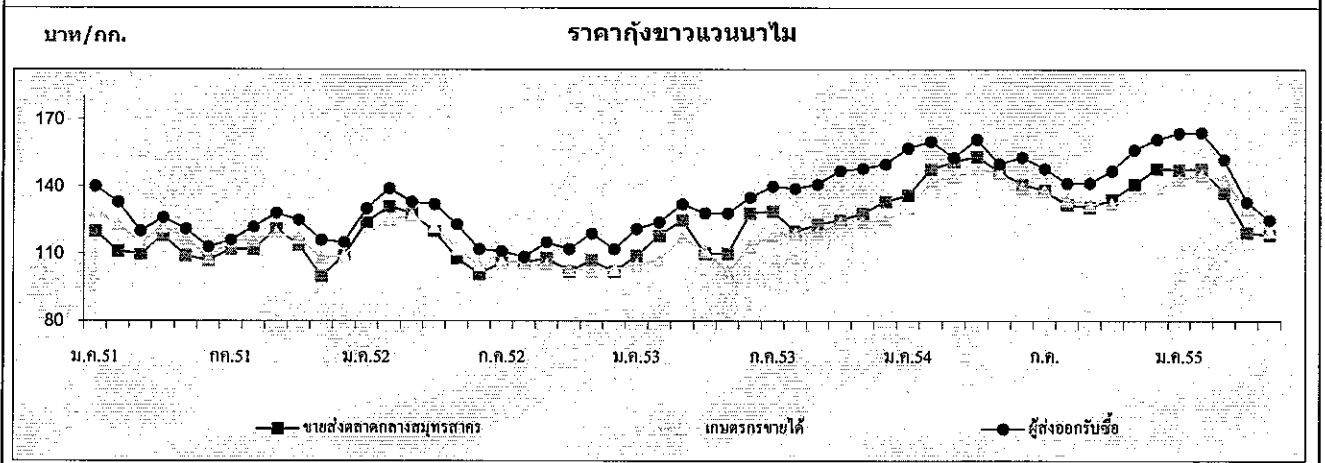

ปริมาณรถกุ้งขาวแวนนาไมเข้าตลาดกลางสัตว์น้ำ จ.สมุทรสาคร (หน่วย : ตู้คอนเทนเนอร์)	รวม												
2551	2,965	2,383	3,109	2,478	3,159	3,149	3,901	3,808	3,915	3,849	3,946	3,126	39,788
2552	2,305	2,261	2,814	3,028	3,671	4,348	3,985	4,540	4,777	4,585	3,802	3,160	43,276
2553	3,251	2,656	3,503	3,071	3,072	3,557	3,296	3,612	4,752	4,202	3,816	2,928	41,716
2554	2,561	1,894	2,880	2,507	2,609	3,613	3,394	3,921	3,852	2,856	3,063	2,352	35,502
2555	1,980	2,312	2,669	2,319	3,335								12,615

หมายเหตุ : 1 ตู้ มีกุ้งประมาณ 3 - 4 ตัน

กรมการค้าภายใน

สำนักส่งเสริมการค้าสินค้าเกษตร

กลุ่มงานแปศสัตว์น้ำและสัตว์น้ำ

สับปะรด

พฤษภาคม 2555

1. ผลผลิตและความต้องการใช้

	ปี 2550	ปี 2551	ปี 2552	ปี 2553	ปี 2554	ปี 2555
1.1 ผลผลิต						
- ผลผลิตโลก (ล้านตัน)	18.87	19.17	18.45	19.42	19.20	19.20
- ผลผลิตไทย (ล้านตัน)	2.185	2.278	1.895	1.966	2.593	2.518
1.2 พื้นที่เก็บเกี่ยว (ไร่)	590,306	581,972	566,599	596,042	646,331	646,610
1.3 ความต้องการใช้						
1) บริโภคสดภายในประเทศ(ล้านตัน)	0.437	0.456	0.378	0.393	0.518	0.504
2) การส่งออก						
สับปะรดกระป๋อง						(มค.-มิค.)
- ปริมาณ (ล้านตัน)	0.568	0.619	0.509	0.519	0.641	0.148
- มูลค่า (ล้านบาท)	14,496	18,740	15,013	14,684	20,080	4,539
น้ำสับปะรดกระป๋อง						(มค.-มิค.)
- ปริมาณ (ล้านตัน)	0.133	0.144	0.141	0.131	0.140	0.032
- มูลค่า (ล้านบาท)	4,196	5,260	6,316	6,460	6,718	1,432

ที่มา : สำนักงานเศรษฐกิจการเกษตร และ กรมศุลกากร

1.4 ผลผลิตออกสู่ตลาดมาก เดือนเมษายน – มิถุนายน และ พฤศจิกายน – ธันวาคม

1.5 แหล่งเพาะปลูก ประจวบคีรีขันธ์ ระยอง ชลบุรี เพชรบุรี

2. ราคาที่เกษตรกรขายได้ (บาท/กก.) (ราคาเฉลี่ยทั้งปี)	4.57	4.54	5.05	5.58	4.93	3.00
						(มค.-พค. 55)
3. ต้นทุนการผลิต (บาท/กก.)	2.61	2.77	3.53	3.61	3.25	3.55

ที่มา : สำนักงานเศรษฐกิจการเกษตร

4. สถานการณ์ผลิต

สำนักงานเศรษฐกิจการเกษตรประมาณการผลผลิตสับปะรดปี 2555 มีประมาณ 2.518 ล้านตัน ลดลงจากปีก่อนร้อยละ 2.89 เนื่องจากราคาในช่วงปลายปี 2554 ลดต่ำลง ทำให้เกษตรกรลดพื้นที่เพาะปลูก หันไปปลูกพืชชนิดอื่นทดแทน

5. สถานการณ์ตลาด

5.1 ภาวะราคา ราคาที่เกษตรกรขายได้สับปะรดโรงงานเดือนพฤษภาคม 2555 เฉลี่ย กก.ละ 2.71 บาท สูงขึ้นจากเดือนเมษายน 2555 (กก.ละ 2.59 บาท) แต่ลดลงกว่าเดือนพฤษภาคม 2554 (กก.ละ 5.03 บาท) ราคาอยู่ในระดับต่ำต่อเนื่องมาจากเดือนก่อน เนื่องจากตลาดต่างประเทศชะลอตัวและลดคำสั่งซื้อ ทำให้โรงงานมีสต็อกสินค้าคงเหลืออยู่มาก ความต้องการรับซื้อผลผลิตมีน้อย บางแห่งลดการผลิตลง

5.2 การแก้ไขปัญหา

5.2.1 กระทรวงพาณิชย์ได้ประชุมหารือร่วมกับกระทรวงเกษตรและสหกรณ์ หน่วยงานและสมาคมที่เกี่ยวข้องกับสับปะรด และผู้แทนเกษตรกรจังหวัดแหล่งผลิต เมื่อวันที่ 23 พฤศจิกายน 2554 สรุปแนวทางการแก้ไขปัญหา ดังนี้ (1) ขอความร่วมมือจังหวัดแหล่งผลิตสับปะรดกำกับดูแลการทำข้อตกลงการซื้อขายระหว่างโรงงานกับกลุ่มเกษตรกร โดยโรงงานรับซื้อผลผลิตในราคาไม่ต่ำกว่า กก.ละ 4 บาท สำหรับจังหวัดที่ไม่มีโรงงานในพื้นที่ให้ประสานกับจังหวัดใกล้เคียงที่มีโรงงานรับซื้อ (2) ประชาสัมพันธ์ให้เกษตรกรเก็บเกี่ยวผลผลิตที่สุกพอดีกับความต้องการของโรงงานและรณรงค์การบริโภคผลสด (3) ขอความร่วมมือ ธ.ก.ส. ให้โรงงานกู้ยืมเงินโดยใช้สต็อกผลิตภัณฑ์จากสับปะรดเป็นหลักประกันค้ำประกันได้เพื่อเพิ่มสภาพคล่องโรงงาน และ (4) ส่งเสริมกลุ่มเกษตรกร/วิสาหกิจชุมชนแปรรูปเพื่อสร้างมูลค่าเพิ่มและเก็บรักษาให้ยาวนาน

5.2.2 คณะกรรมการนโยบายและมาตรการช่วยเหลือเกษตรกร (คชก.) มีมติเมื่อวันที่ 23 ธันวาคม 2554 และวันที่ 23 เมษายน 2555 เห็นชอบให้กระทรวงเกษตรและสหกรณ์ดำเนินโครงการเสริมสภาพคล่องให้กับผู้ประกอบการโรงงานแปรรูปเพื่อรักษาเสถียรภาพราคาสับปะรด วงเงินรวม 22.72 ล้านบาท ด้วยการสนับสนุนเงินชดเชยดอกเบี้ยเงินกู้ร้อยละ 3 ต่อปีให้แก่โรงงานสับปะรดที่กู้ยืมเงินจาก ธ.ก.ส. เพื่อเป็นทุนหมุนเวียนในการรับซื้อสับปะรดจากเกษตรกร โดยให้โรงงานทำบันทึกข้อตกลงกับเกษตรกรรับซื้อผลผลิตไม่ต่ำกว่า กก.ละ 4 บาท

5.2.3 คณะรัฐมนตรีมีมติเมื่อวันที่ ๑ พฤษภาคม ๒๕๕๕ เห็นชอบโครงการแก้ไขปัญหาสับปะรดปี ๒๕๕๕ โดยอนุมัติให้ดำเนินการรับซื้อสับปะรดสดส่วนเกินเพื่อแปรรูปเป็นสับปะรดกระป๋องในราคาสับปะรดสดละ ๓ จดรับซื้อ กก.ละ ๔ บาท ทั้งนี้ คณะกรรมการนโยบายและพัฒนาสับปะรดแห่งชาติได้แต่งตั้งคณะอนุกรรมการโครงการแก้ไขปัญหาสับปะรดปี ๒๕๕๕ มีปลัดกระทรวงพาณิชย์เป็นประธาน และอธิบดีกรมการค้าภายในเป็นอนุกรรมการและเลขานุการ ทำหน้าที่กำหนดกรอบ หลักเกณฑ์ วิธีการ และแนวทางปฏิบัติตามโครงการฯ โดยคณะอนุกรรมการฯ ได้มีมติเมื่อวันที่ ๑๕ พฤษภาคม ๒๕๕๕ มอบองค์การตลาดเพื่อเกษตรกร (อ.ต.ก.) ดำเนินการรับซื้อสับปะรดสดจากเกษตรกรและจัดจ้างโรงงานแปรรูปเป็นสับปะรดกระป๋อง และมอบกระทรวงพาณิชย์ทำหน้าที่ในการระบายสับปะรดกระป๋องที่ผลิตได้

6. สถานการณ์ส่งออก

6.1 ผลผลิตสับปะรดประมาณร้อยละ 80 จะเข้าสู่กระบวนการผลิตเพื่อการส่งออก ผลิตภัณฑ์ส่วนใหญ่คือสับปะรดกระป๋องและน้ำสับปะรดเข้มข้น ประเทศคู่ค้าสำคัญ ได้แก่ สหรัฐอเมริกา เนเธอร์แลนด์ เยอรมัน รัสเซีย สเปน อิตาลี ญี่ปุ่น และประเทศในแถบตะวันออกกลาง

6.2 การส่งออกผลิตภัณฑ์สับปะรดปี 2554 ปริมาณรวม 813,271 ตัน มูลค่า 28,889 ล้านบาท เพิ่มขึ้นจากปี 2553 ร้อยละ 19.36 เฉพาะผลิตภัณฑ์สับปะรดกระป๋องมีปริมาณ 641,167 ตัน มูลค่า 20,080 ล้านบาท เพิ่มขึ้นจากปี 2553 ร้อยละ 23.54 น้ำสับปะรดเข้มข้นมีปริมาณ 140,669 ตัน มูลค่า 6,718 ล้านบาท เพิ่มขึ้นจากปี 2553 ร้อยละ 7.12 (ที่มา : กรมศุลกากร)

7. คณะกรรมการนโยบายและพัฒนาสับปะรดแห่งชาติ

มติคณะรัฐมนตรีวันที่ 23 มกราคม 2550 เห็นชอบให้กระทรวงเกษตรและสหกรณ์เป็นผู้รับผิดชอบหลักในคณะกรรมการนโยบายและพัฒนาสับปะรดแห่งชาติ ซึ่งประกอบด้วย รองนายกรัฐมนตรีที่นายกรัฐมนตรีมอบหมายเป็นประธานกรรมการ รัฐมนตรีว่าการกระทรวงเกษตรและสหกรณ์ รัฐมนตรีว่าการกระทรวงอุตสาหกรรม เป็นรองประธาน ปลัดกระทรวงเกษตรและสหกรณ์ ปลัดกระทรวงอุตสาหกรรม ปลัดกระทรวงการคลัง ปลัดกระทรวงพาณิชย์ อธิบดีกรมส่งเสริมการเกษตร อธิบดีกรมวิชาการเกษตร ผู้อำนวยการสำนักงานมาตรฐานสินค้าเกษตรและอาหารแห่งชาติ นายกษมาคมที่เกี่ยวข้องกับสับปะรด

ข้าวโพดเลี้ยงสัตว์

1. การผลิตและการใช้ (ล้านตัน)	ปี 49/50	ปี 50/51	ปี 51/52	ปี 52/53	ปี 53/54	ปี 54/55	ปี 55/56
1.1 ผลผลิต- โลก	714.031	794.698	799.370	819.364	829.115	870.453	945.783 ^(พ.ค.55)
- ไทย	3.716	3.890	4.249	4.616	4.683	4.782	4.813 ^(มี.ค.55)
1.2 ความต้องการ	3.846	3.964	3.824	4.275	4.356	4.525	
1.3 นำเข้า(ปีการผลิต)	0.091	0.297	0.514	0.242	0.388	0.297 ^(ก.ค.54-มี.ค.55)	
1.4 ส่งออก(ปีการผลิต)	0.250	0.292	0.474	1.004	0.213	0.415	

ประเทศคู่ค้า ปี 53/54 ไทยนำเข้าจาก ลาว 85% กัมพูชา 15%

ไทยส่งออกไป มาเลเซีย 38% เวียดนาม 29% อินโดนีเซีย 18% ฟิลิปปินส์ 13%

ประเทศคู่แข่ง สหรัฐ 37% จีน 21% สหภาพยุโรป 7% บราซิล 7% อาเจนตินา 3% เม็กซิโก 3%

Contract Farming : ปี 50/51 = 0.318 ล้านตัน (พม่า 0.021 ลาว 0.105 กัมพูชา 0.192 ล้านตัน)

2. ต้นทุนการผลิต (บ./กก.) 3.33 4.27 4.43 5.86 5.36 5.71 5.95

แหล่งผลิตสำคัญ ปี 2554/55 (พยากรณ์ มี.ค.55)

จังหวัด	พื้นที่ (ไร่)	ผลผลิต		ผลผลิต/ไร่ (กก.)
		(ตัน)	%	
1. เพชรบูรณ์	971,010	667,550	14	679
2. นครราชสีมา	835,870	521,580	11	618
3. เลย	807,540	541,440	11	603
4. ตาก	638,980	442,660	9	688
5. น่าน	599,290	387,900	8	645
6. เชียงราย	460,090	323,650	7	692
7. นครสวรรค์	284,580	198,420	4	693
8. ลพบุรี	296,770	187,260	4	625
9. พิษณุโลก	243,670	169,080	4	684
10. พะเยา	227,960	146,610	3	635
11. สระบุรี	183,610	131,100	3	701
12. สระแก้ว	153,470	109,120	2	707
13. อุทัยธานี	159,250	109,520	2	680
14. อื่น ๆ	1,333,250	877,520	18	661
รวมทั้งประเทศ	7,195,340	4,813,410	100	656

3. ราคา (บาท/กก.)	ปี 50/51	ปี 51/52	ปี 52/53	ปี 53/54	ปี 54/55	
					เม.ย.55	พ.ค.55
(ความชื้นไม่เกิน 14.5%)						
3.1 เกษตรกรขายได้ทั้ง ปท.	7.43	7.04	6.79	8.30	9.18	8.96
3.2 โรงงานอาหารสัตว์รับซื้อ	8.41	8.07	7.71	9.43	10.43	10.17
3.3 ซื้อขายล่วงหน้าตลาดชิคาโก						
- บาท/กก.	6.10	5.96	4.71	7.19	7.76	7.61
- เหรียญสหรัฐ/ตัน	184.14	171.69	141.54	234.66	250.01	242.22

4. สภาพปัญหา

4.1 **ต้นทุน** (ก.ค.-ธ.ค.) ปริมาณผลผลิตออกสู่ตลาดพร้อมกันจำนวนมาก (94%) โดยเฉพาะช่วง ส.ค.-พ.ย. (81%) และเป็นภาระเกี่ยวเกี่ยวช่วงฤดูฝนข้าวโพดมีความชื้นสูง ส่งผลให้ราคาโน้มต่ำลง

4.2 **ปลายฤดู** (ม.ค.-มิ.ย.) ปริมาณผลผลิตออกสู่ตลาดน้อย (6%) และความชื้นลดลง ทำให้ราคาสูงขึ้น อาจส่งผลกระทบต่อผู้ใช้วัตถุดิบอาหารสัตว์

5. มาตรการแก้ไข

รัฐบาลได้มีการแก้ไขปัญหาคาความเดือดร้อนของเกษตรกรผู้ปลูกข้าวโพดและผู้ใช้ข้าวโพดเป็นวัตถุดิบใน 2 กรณี โดย

- กรณีที่ผลผลิตมีปริมาณมาก รัฐบาลจะใช้นโยบายช่วยเหลือเกษตรกร โดยการแทรกแซงตลาดด้วยวิธีการรับจำนำเช่นในปี 2548/49 และปี 2551/52 หรือโครงการประกันรายได้ในปี 2552/53 และปี 2553/54 เป็นต้น

- กรณีที่ปริมาณผลผลิตมีน้อย ขาดแคลน รัฐบาลจะช่วยเหลือผู้เกี่ยวข้องซึ่งใช้ข้าวโพดเป็นวัตถุดิบ โดยใช้มาตรการการนำเข้าข้าวโพดจากต่างประเทศ โดยมีรายละเอียดดังนี้

5.1 มาตรการแทรกแซงตลาด ปี 2548/49 คชก. มีมติ (9 ก.ย. 48 และ 6 ม.ค.49) อนุมัติให้ อคส.และ ช.ก.ส.รับจำนำข้าวโพดเลี้ยงสัตว์จากเกษตรกรโดยตรง ปริมาณ 500,000 ตันเมลิ็ด กำหนดราคารับจำนำข้าวโพดเมลิ็ด ความชื้น 14.5% ในระหว่างเดือนกันยายน-พฤศจิกายน 2548 กก.ละ 4.75 บาทและเดือนธันวาคม 2548 – มกราคม 2549 กก.ละ 5.00 บาท สำหรับระดับความชื้นอื่นให้ปรับเพิ่มลดตามเกณฑ์ที่เคยปฏิบัติ ทั้งนี้ ความชื้นไม่เกิน 30% ระยะเวลารับจำนำ กันยายน 2548 ถึงมกราคม 2549 ระยะเวลาไถ่ถอนภายใน 3 เดือนนับถัดจากเดือนที่รับจำนำและให้มีคณะกรรมการระบายข้าวโพดพิจารณาปริมาณและราคาที่จะจำหน่ายได้ก่อนครบกำหนดไถ่ถอน

ปี 2549/50 และ ปี 2550/51 ราคาข้าวโพดสูงขึ้นทั้งระบบเนื่องจากปริมาณผลผลิตลดลง ขณะที่ความต้องการใช้เพิ่มขึ้นตามการขยายตัวของภาคเลี้ยงสัตว์ในเชิงพาณิชย์ การส่งออกอยู่ในเกณฑ์ดีอย่างต่อเนื่อง ราคาข้าวโพดเลี้ยงสัตว์ทั่วโลกอยู่ในเกณฑ์สูง

5.2 มาตรการแทรกแซงตลาด ปี 2551/52 คชก. มีมติ (14 ต.ค.51) และ ครม. มีมติ (28 ต.ค., 30 ธ.ค.51, 17 ก.พ.52) อนุมัติให้ดำเนินโครงการแทรกแซงตลาดข้าวโพดเลี้ยงสัตว์ ปี 2551/52 โดยการรับจำนำ ปริมาณ 1,500,000 ตันเมลิ็ด ราคารับจำนำข้าวโพดเมลิ็ด ความชื้น 14.5% กก.ละ 8.50 บาท ระยะเวลารับจำนำ พ.ย.51-มี.ค.52 ระยะเวลาไถ่ถอนภายใน 3 เดือนนับถัดจากเดือนที่รับจำนำ

5.3 มาตรการประกันรายได้เกษตรกรผู้ปลูกข้าวโพดเลี้ยงสัตว์ ปี 2552/53 ครม.มีมติเมื่อ 14 ก.ค., 11 ส.ค. 52, เห็นชอบให้ดำเนินโครงการประกันรายได้เกษตรกรผู้ปลูกข้าวโพดเลี้ยงสัตว์ ปี 2552/53 โดย 1) กำหนดราคาประกันข้าวโพดเมลิ็ดความชื้น 14.5% กก.ละ 7.10 บาท 2) กำหนดเป้าหมายให้เกษตรกรรายครัวเรือนใช้สิทธิเพื่อขอรับเงินชดเชยส่วนต่างราคาประกันกับเกณฑ์กลางอ้างอิงได้ในปริมาณที่ผลิตจริงแต่ไม่เกินครัวเรือนละ 20 ตัน ช.ก.ส. ทำสัญญากับเกษตรกรที่ประสงค์จะเข้าร่วมโครงการฯ เดือน ส.ค.-พ.ย.52 และ 3) เกษตรกรใช้สิทธิประกันรายได้ (ขอรับชดเชย) ได้ทันทีตั้งแต่วันที่ทำสัญญา แต่ต้องไม่เกิน 28 ก.พ.53

5.4 มาตรการประกันรายได้เกษตรกรผู้ปลูกข้าวโพดเลี้ยงสัตว์ ปี 2553/54 ครม.มีมติเมื่อ 29 มิ.ย.,30 พ.ย.53 เห็นชอบตามที่คณะกรรมการนโยบายข้าวโพดเลี้ยงสัตว์เสนอ โดยให้ดำเนินโครงการประกันรายได้เกษตรกรผู้ปลูกข้าวโพดเลี้ยงสัตว์ ปี 2553/54 โดย 1) กำหนดราคาประกันข้าวโพดเมลิ็ดความชื้น 14.5% กก.ละ 7.14 บาท 2) เกษตรกรขอใช้สิทธิเพื่อขอรับเงินชดเชยส่วนต่างราคาประกันกับเกณฑ์กลางอ้างอิงได้ในปริมาณที่ผลิตจริงแต่ไม่เกินครัวเรือนละ 20 ตัน ระยะเวลาขึ้นทะเบียน 15 พ.ย.-ธ.ค.53 ทำสัญญากับ ช.ก.ส. 15 มิ.ย.53-ม.ค.54 และ 3) เกษตรกรใช้สิทธิประกันรายได้ (ขอรับชดเชย) ได้ทันทีตั้งแต่วันที่เก็บเกี่ยว แต่ต้องไม่เกิน 28 ก.พ.54

5.5 นโยบายและมาตรการนำเข้าข้าวโพดเลี้ยงสัตว์ ปี 2555

5.5.1 คณะรัฐมนตรีมีมติ (15 พ.ย.54) เห็นชอบตามมติคณะกรรมการนโยบายอาหาร (2 พ.ย.54) ให้กำหนดนโยบายและมาตรการนำเข้าข้าวโพดเลี้ยงสัตว์ ดังนี้

ข้อมูลพื้นที่/กฎหมาย	มาตรการที่กำหนด ปี 2555
(1) WTO - ไควตา 54,700 ตัน - อากรในไควตา 20% - อากรนอกไควตา 73% - ค่าธรรมเนียมพิเศษตันละ 180 บาท	- อากรในไควตาร้อยละ 20 ปริมาณ ไควตา 54,700 ตัน ตามที่ผูกพัน โดยให้ อคส.เป็นผู้นำเข้า - อากรนำเข้านอกไควตาร้อยละ 73 และค่าธรรมเนียมพิเศษตันละ 180 บาท
(2) AFTA - อากร 0%	- อากรนำเข้าร้อยละ 0 ระยะเวลานำเข้าระหว่างวันที่ 1 มีนาคมถึงวันที่ 31 กรกฎาคม 2555 ผู้นำเข้าต้องปฏิบัติตามข้อกำหนดมาตรฐานและควบคุมการนำเข้าตามพรบ.ควบคุมคุณภาพอาหารสัตว์ พ.ศ. 2525 สำหรับ อคส.นำเข้าได้ไม่จำกัดเวลานำเข้า

ข้อผูกพัน/กฎหมาย	มาตรการที่กำหนดปี 2555
(3) ACMECS	- อากรนำเข้าร้อยละ 0 ระยะเวลานำเข้าระหว่างวันที่ 1 มีนาคมถึงวันที่ 31 กรกฎาคม 2555
(4) FTA ไทย-นิวซีแลนด์ - อากร 0% ไทย-ญี่ปุ่น(JTEPA) - อากร 0% ไทย-ออสเตรเลีย - โคเวตา 7,696.84 ตัน - อากรในโคเวตา 10.67 % - อากรนอกโคเวตา 65.70 % ความตกลงอาเซียน-ญี่ปุ่น(AJCEP)-อากร 12.7%	- อากรนำเข้าร้อยละ 0 - อากรในโคเวตาร้อยละ 10.67 ปริมาณโคเวตา 7,696.84 ตันตามที่ผูกพัน โดยให้ อคส.เป็นผู้นำเข้า - อากรนำเข้านอกโคเวตาร้อยละ 65.70
อาเซียน-เกาหลี (AKFTA) - อากรนำเข้าในโคเวตา 8.89%	- อากรนำเข้าในโคเวตาร้อยละ 12.7% ระยะเวลานำเข้าระหว่างวันที่ 1 มกราคมถึงวันที่ 31 มีนาคม 2555 - อากรนำเข้าในโคเวตาร้อยละ 10.9% ระยะเวลานำเข้าระหว่างวันที่ 1 เมษายนถึงวันที่ 31 ธันวาคม 2555 - อากรนำเข้าในโคเวตาร้อยละ 8.89%
(5) การนำเข้าทั่วไป - อากรนำเข้า กก.ละ 2.75 บาท - ค่าธรรมเนียมพิเศษตันละ 1,000 บาท	- อากรนำเข้า กก.ละ 2.75 บาท และค่าธรรมเนียมพิเศษตันละ 1,000 บาท
	ทั้งนี้การนำเข้า นอกเหนือจากปริมาณในโคเวตาให้นำเข้าได้ไม่จำกัดปริมาณและช่วงเวลานำเข้า

5.5.2 คณะรัฐมนตรีมีมติเมื่อวันที่ (24 เม.ย.55) เห็นชอบให้องค์การคลังสินค้า (อคส.) ดำเนินการนำเข้าข้าวโพดเลี้ยงสัตว์ตามแผนการดำเนินการนำเข้าและการส่งมอบให้ผู้ซื้อ (ระบายจำหน่าย) ตามที่ อคส. เสนอ โดยเป็นข้าวโพดเลี้ยงสัตว์ (เมล็ด) ชนิดดีจากสาธารณรัฐประชาธิปไตยประชาชนลาว ปริมาณ 30,000 ตัน ระยะเวลานำเข้าเดือน พฤษภาคม – มิถุนายน 2555 เพื่อจำหน่ายให้แก่เกษตรกรผู้เลี้ยงสัตว์ รายย่อยภายในประเทศในราคาต่ำกว่าราคาหน้าฟาร์มของเกษตรกรผู้เลี้ยงสัตว์รายย่อยที่ซื้ออยู่ โดยเร่งนำเข้า ก่อนผลผลิตฤดูกาลใหม่จะออกสู่ตลาดในช่วงเดือน กรกฎาคม 2555 เพื่อไม่ให้ส่งผลกระทบต่อราคาข้าวโพดเลี้ยงสัตว์ที่เกษตรกรขายได้ในประเทศตกต่ำ

6. ผลการดำเนินการ

6.1 ปี 2551/52 1) เมื่อ 8 ส.ค.51 ได้ประสานเชื่อมโยงสหกรณ์ผู้เลี้ยงไก่ไข่แปดริ้ว จำกัด กับผู้ค้าในพื้นที่ จ.สระแก้ว ให้มีการซื้อขายข้าวโพดกันโดยตรง และได้มีการตกลงซื้อขายรวม 405 ตัน (กก.ละ 9.70-9.90 บาท) ส่งมอบ 10-12 ส.ค.51 2) เมื่อ 28 ส.ค.51 ประชุมแก้ไขปัญหาราคาข้าวโพดตกต่ำ 3) เมื่อ 28 ต.ค.51, 30 ธ.ค.51, 17 ก.พ. 52 ครม.มีมติเห็นชอบให้ดำเนินโครงการแทรกแซงตลาดข้าวโพดเลี้ยงสัตว์ ปี 2551/52 โดยการรับจำนำ เป้าหมาย 1,500,000 ตันเมล็ด ราคารับจำนำข้าวโพดเมล็ดความชื้น 14.5% กก.ละ 8.50 บาท ระยะเวลารับจำนำ พ.ย. 51-มี.ค.52 วงเงินรับจำนำเกษตรกรรายละ 100,000 บาท ผลการดำเนินการ อคส. รับจำนำช่วงแรก (11 พ.ย.-16 ธ.ค.51) ปริมาณ 630,690 ตัน ช่วง 2 (15 ม.ค.-31 มี.ค.52) รับจำนำได้ 371,220 ตัน รวมปริมาณ 1,001,925 ตัน จำนวนเกษตรกร 76,670 ราย

6.2 โครงการประกันรายได้เกษตรกรผู้ปลูกข้าวโพดเลี้ยงสัตว์ ปี 2552/53 ครม.มีมติเมื่อ 14 ก.ค., 11 ส.ค. 52, เห็นชอบให้ดำเนินโครงการประกันรายได้เกษตรกรผู้ปลูกข้าวโพดเลี้ยงสัตว์ ปี 2552/53 โดย 1) กำหนดราคาประกันข้าวโพดเมล็ดความชื้น 14.5% กก.ละ 7.10 บาท 2) กำหนดเป้าหมายให้เกษตรกรรายครัวเรือนใช้ สิทธิเพื่อขอรับเงินชดเชยส่วนต่างราคาประกันกับเกณฑ์กลางอ้างอิงได้ในปริมาณที่ผลิตจริงแต่ไม่เกิน ครัวเรือนละ 20 ตัน ธ.ก.ส. ทำสัญญากับเกษตรกรที่ประสงค์จะเข้าร่วม โครงการฯ เดือน ส.ค.-พ.ย.52 และ 3) เกษตรกรใช้สิทธิประกันรายได้ (ขอรับชดเชย) ได้ทันทีตั้งแต่วันทำสัญญา แต่ต้องไม่เกิน 28 ก.พ.53 ผล ดำเนินการ เกษตรกรขึ้นทะเบียน 400,328 ราย ทำสัญญากับ ธ.ก.ส. (ณ 30 ธ.ค.53) 398,396 ราย ธ.ก.ส.จ่ายเงิน แล้ว เกษตรกร 379,763 ราย 467,049 สัญญา จำนวนเงิน 5,637.123 ล้านบาท

6.3 โครงการประกันรายได้เกษตรกรผู้ปลูกข้าวโพดเลี้ยงสัตว์ปี 2553/54 กรม.มีมติเมื่อ 29 มิ.ย., 30 พ.ย.53 เห็นชอบตามที่คณะกรรมการนโยบายข้าวโพดเลี้ยงสัตว์เสนอ โดยให้ดำเนินโครงการประกันรายได้เกษตรกรผู้ปลูกข้าวโพดเลี้ยงสัตว์ปี 2553/54 โดย 1) กำหนดราคาประกันข้าวโพดเมล็ดความชื้น 14.5% กก.ละ 7.14 บาท 2) เกษตรกรขอใช้สิทธิเพื่อขอรับเงินชดเชยส่วนต่างราคาประกันกับเกณฑ์กลางอ้างอิงได้ในปริมาณที่ผลิตจริง แต่ไม่เกินครัวเรือนละ 20 ตัน ระยะเวลาขึ้นทะเบียน 15 พ.ค.-ธ.ค.53 ทำสัญญากับ ธ.ก.ส. 15 มิ.ย.53-ม.ค.54 และ 3) เกษตรกรใช้สิทธิประกันรายได้ (ขอรับชดเชย) ได้ทันทีตั้งแต่วันที่เก็บเกี่ยว แต่ต้องไม่เกิน 28 ก.พ.54 ผลดำเนินการ เกษตรกรขึ้นทะเบียน 492,249 ราย ผ่านประชาคม 463,027 ราย ธ.ก.ส.ทำสัญญา 462,906 ราย และเนื่องจากราคาเกณฑ์กลางอ้างอิงสูงกว่าราคาประกัน จึงไม่มีชดเชยส่วนต่าง ขณะนี้หมดระยะเวลาใช้สิทธิประกันรายได้แล้ว

7. สถานการณ์ปี 2554/55 และแนวโน้ม

สถานการณ์ในประเทศ เป็นช่วงผลผลิตข้าวโพดนาออกสู่ตลาด ข้าวโพดคุณภาพดีส่วนใหญ่อยู่ในมือพ่อค้า ขณะที่โรงงานอาหารสัตว์มีความต้องการข้าวโพดคุณภาพดี ทำให้รับซื้อข้าวโพดได้ปริมาณน้อย จึงปรับราคารับซื้อลง ระดับราคาข้าวโพดอยู่ในเกณฑ์สูง

ต่างประเทศ ราคาชิคาโกอ่อนตัวลงเมื่อเทียบกับเดือนก่อน เนื่องจากสภาพอากาศเอื้ออำนวยส่งผลให้ข้าวโพดของประเทศผู้ผลิตสำคัญ เช่น สหรัฐ จีน มีปริมาณผลผลิตเพิ่มขึ้น ส่งผลให้สต็อกมีเพิ่มขึ้น

ราคา	พค.54	เมย.55	พค.55	±%
จ.เพชรบูรณ์	9.01	9.26	9.11	-1.62
โรงงานอาหารสัตว์รับซื้อ กทม.	10.20	10.43	10.17	-2.49
ซื้อขายล่วงหน้าตลาดชิคาโก				
- บาท/กก.	8.61	7.76	7.61	-1.93
- เหรียญสหรัฐ/ตัน	284.17	250.01	242.22	-3.12

สำนักส่งเสริมการค้าข้าวและพืชไร่
กรมการค้าภายใน
มิถุนายน 2555

ราคาข้าวเปลือกยางสด

หน่วย : บาท/กก.

	ก.ค.	ส.ค.	ก.ย.	ต.ค.	พ.ย.	ธ.ค.	ม.ค.	ก.พ.	มี.ค.	เม.ย.	พ.ค.	มิ.ย.	เฉลี่ย
1.ราคาที่ยกษตรกรขายได้ (ความชื้นไม่เกิน 14.5%) ที่มา สำนักงานเศรษฐกิจการเกษตร													
2549/50	5.53	5.34	5.15	5.39	5.39	5.83	6.53	7.02	7.10	7.06	6.81	6.63	6.15
2550/51	6.16	5.99	6.66	7.28	7.19	7.26	7.48	7.69	8.38	8.56	8.31	8.16	7.43
2551/52	9.85	8.58	7.67	6.69	6.69	6.13	6.51	6.45	6.26	6.94	6.20	6.51	7.04
2552/53	6.42	5.19	5.09	5.18	6.08	6.83	6.93	7.17	7.61	8.16	8.32	8.47	6.79
2553/54	8.74	8.34	8.09	7.89	7.94	8.00	8.21	8.38	8.36	8.87	8.62	8.13	8.30
2554/55	8.02	7.22	7.43	7.58	8.39	8.54	8.61	8.67	8.48	9.18	8.96		8.28
2.ราคา จ.เพชรบูรณ์													
2549/50	5.74	5.31	5.16	5.45	5.80	6.43	6.92	7.29	7.29	7.18	6.72	6.29	6.30
2550/51	6.74	6.50	6.87	7.49	7.62	7.73	7.73	7.88	8.23	8.60	8.55	8.47	7.70
2551/52	9.34	8.77	7.94	7.11	7.05	6.09	6.25	6.42	6.59	6.95	6.47	6.57	7.13
2552/53	6.17	5.70	5.65	5.79	6.40	7.34	7.44	7.42	7.99	8.42	8.60	8.92	7.15
2553/54	8.89	8.28	8.49	8.41	8.45	8.48	8.58	8.71	8.93	9.58	9.01	8.37	8.68
2554/55	8.09	8.35	8.31	8.45	8.76	8.91	9.03	9.03	9.11	9.26	9.11		8.76
3.ราคาที่ใช้เฉลี่ยส่งออกรับซื้อ ณ ตลาด กทม.													
2549/50	-	-	5.48	5.88	5.99	6.77	7.07	7.21	-	-	-	-	6.40
2550/51	-	6.92	7.39	8.06	7.82	7.87	8.04	8.17	8.29	8.37	8.29	8.66	7.99
2551/52	10.26	9.97	8.38	7.69	-	5.95	6.12	6.23	5.92	6.13	6.22	6.64	7.23
2552/53	6.46	5.73	5.86	5.97	6.56	7.28	7.36	7.19	7.23	-	-	-	6.63
2553/54	-	-	-	8.19	8.38	8.32	8.25	8.41	8.84	9.09	9.34	8.57	8.60
2554/55	8.22	8.17	8.81	8.75	8.73	8.80	8.99	8.85	8.34	8.35	8.35		8.58
4.ราคาที่ใช้โรงงานอาหารสัตว์รับซื้อ ณ ตลาด กทม.													
2549/50	6.35	5.91	5.93	6.36	6.39	7.08	7.47	8.07	8.03	7.82	7.41	7.37	7.02
2550/51	7.32	7.15	7.84	8.38	8.21	8.23	8.36	8.40	8.97	9.36	9.23	9.47	8.41
2551/52	10.67	10.07	8.95	7.99	7.91	6.97	7.34	7.46	7.58	7.55	7.18	7.22	8.07
2552/53	6.33	6.19	6.12	6.25	7.03	7.78	8.05	8.30	8.77	9.08	9.17	9.44	7.71
2553/54	9.34	8.88	9.08	9.03	9.08	9.02	9.28	9.46	9.86	10.41	10.20	9.51	9.43
2554/55	8.81	9.01	9.05	9.20	9.67	9.82	9.98	10.07	10.20	10.43	10.17		9.67
5.ราคาซื้อขายล่วงหน้าตลาดชิคาโก													
2549/50	3.66	3.42	3.57	4.47	5.13	5.23	5.55	5.81	5.56	4.98	5.07	5.20	4.80
2550/51	4.34	4.46	4.75	4.83	5.11	5.65	6.41	6.65	6.81	7.41	7.58	9.17	6.10
2551/52	8.55	7.35	7.37	5.62	5.17	5.01	5.39	5.04	5.32	5.43	5.74	5.57	5.96
2552/53	4.48	4.40	4.31	4.91	5.13	5.17	5.04	4.75	4.68	4.51	4.67	4.45	4.71
2553/54	4.79	5.13	5.87	6.46	6.52	6.99	7.68	8.39	8.21	8.97	8.61	8.69	7.19
2554/55	8.14	8.43	8.29	7.72	7.67	7.42	7.87	7.78	7.90	7.76	7.61		7.87
6.ราคาซื้อขายล่วงหน้าตลาดชิคาโก (ดอลลาร์สหรัฐ/ตัน)													
2549/50	95.94	90.53	95.21	119.36	140.03	145.59	153.85	162.16	158.08	142.52	145.75	149.96	133.25
2550/51	128.31	130.24	138.17	140.86	150.18	166.81	192.33	203.15	215.59	233.59	235.34	275.12	184.14
2551/52	254.37	216.27	214.02	162.83	146.78	142.43	153.47	142.15	148.19	152.43	165.03	162.36	171.69
2552/53	130.90	128.77	126.90	146.43	153.50	155.10	151.88	142.80	143.13	138.92	143.67	136.49	141.54
2553/54	147.53	160.53	189.44	214.75	217.38	231.14	250.06	271.78	269.12	296.29	284.17	283.72	234.66
2554/55	269.14	280.78	271.28	248.75	246.82	237.06	248.33	252.08	256.18	250.01	242.22		254.79

(ก่อนปี 50 พิกัด 1005900020)

ปริมาณนำเข้า-ส่งออก

(ตั้งแต่ปี 50 พิกัด 1005909002,1005909090)

หน่วย : ตัน

	ก.ค.	ส.ค.	ก.ย.	ต.ค.	พ.ย.	ธ.ค.	ม.ค.	ก.พ.	มี.ค.	เม.ย.	พ.ค.	มิ.ย.	รวม
ปริมาณนำเข้า													
2548/49	1,540	510	5,610	5,210	7,870	12,100	6,184	5,692	12,814	15,549	26,507	9,387	108,973
2549/50	144	3,573	4,808	9,729	21,510	29,509	806	8,319	11,614	321	169	184	90,687
2550/51	51,318	5,727	2,771	22,457	30,300	66,652	51,318	24,438	9,907	10,585	9,722	11,350	296,545
2551/52	72,098	87,742	26,803	24,759	24,523	73,857	33,217	36,675	24,726	20,677	32,433	56,919	514,429
2552/53	38,604	20,461	5,287	2,813	11,975	9,816	19,401	50,302	31,836	32,903	11,605	6,527	241,529
2553/54	27,113	76,004	21,281	17,609	40,576	33,555	17,205	8,785	29,725	50,376	25,119	41,164	388,512
2554/55	21,646	2,054	320	105	176	105	301	334	60,008	39,435			124,486
ปริมาณส่งออก													
2548/49	4,210	5,720	4,700	3,650	3,450	4,160	6,931	14,763	16,990	25,124	2,611	10,948	103,257
2549/50	1,502	2,458	16,749	29,189	30,285	92,220	32,888	16,706	3,293	11,084	1,884	11,966	250,224
2550/51	3,766	28,026	25,040	25,578	22,724	49,947	75,980	17,468	29,066	8,744	0.14	5,632	292,071
2551/52	93,734	58,140	43,999	61,736	45,526	20,524	32,113	45,676	19,084	7,113	20,150	26,204	473,999
2552/53	73,215	70,375	134,884	177,845	171,753	64,190	76,700	54,740	84,560	41,967	32,565	20,769	1,003,563
2553/54	2,239	19,897	13,478	14,439	31,321	2,650	11,144	7,889	22,815	18,160	39,640	29,390	213,063
2554/55	17,691	25,574	43,290	35,832	55,292	13,555	43,850	33,269	0	18,186			286,538

กาแฟ

รายการ/ปี	2550/51	2551/52	2552/53	2553/54	2554/55
1. ผลผลิตและความต้องการใช้					
1.1 สต็อกโลกต้นปี (ตัน)	2,106,060	1,771,980	2,213,880	1,561,440	1,569,540
1.2 ผลผลิตโลก (ตัน)	7,305,720	8,110,080	7,602,300	8,182,620	8,028,060
- อาราบิก้า (ตัน)	4,380,480	5,003,220	4,461,180	5,084,640	4,725,900
- โรบัสต้า (ตัน)	2,923,740	3,105,360	3,139,620	3,096,480	3,300,660
1.3 ผลผลิตไทย (ตัน)	50,442	56,315	48,955	42,394	41,560
1.4 การใช้โลก (ตัน)	7,623,240	7,435,800	8,114,940	7,859,540	8,031,300
1.5 การใช้ไทย (ตัน)	53,479	53,803	58,000	61,480	67,628
1.6 การนำเข้า - ข้อมูล WTO ให้นำเข้าในโควตา 5.25 ตัน ภาษีในโควตา 30% นอกโควตา 90%					
- กาแฟสำเร็จรูปในโควตา 134 ตัน ภาษีในโควตา 40% นอกโควตา 49%					
- ข้อมูล AFTA เมล็ดกาแฟ 5% กาแฟสำเร็จรูป 0%					
					ต.ค.54-เม.ย.55
- เมล็ดกาแฟ (ตัน)	11,981	7,835	12,291	37,167	577
- กาแฟคั่ว (ตัน)	341	271	334	427	277
- กาแฟผงสำเร็จรูป (ตัน)	2,883	2,219	2,959	4,042	3,206
- กาแฟผสมน้ำตาลและครีมเทียม (ตัน)	4,749	4,061	4,803	5,833	1,699
1.7 การส่งออก					
- เมล็ดกาแฟ (ตัน)	1,585	213	241	876	1,874
- กาแฟคั่ว (ตัน)	633	1,273	881	215	112
- กาแฟผงสำเร็จรูป (ตัน)	2,799	4,119	6,471	6,561	3,790
- กาแฟผสมน้ำตาลและครีมเทียม (ตัน)	23,568	26,599	36,193	37,834	8,043

รายการ/ปี	2550/51	2551/52	2552/53	2553/54	2554/55		
2. ต้นทุนการผลิต (บาท/กก.)	39.06	40.00	41.46	45.51	46.16		
3. ราคา (บาท/กก.) (ออกสู่ตลาด ต.ค.-มี.ค.และ ออกมาก ธ.ค.-ก.พ.)					เม.ย.	พ.ค.	% Δ
● ราคาเกษตรกรขายได้ (เกรดคละ)	62.65	62.30	54.73	67.00	-	-	-
● ราคาเกษตรกรขายได้ จ.ชุมพร (เกรดดี)	73 - 80	65.77	57.11	68.15	-	-	-
● โรงงานรับซื้อ จ.ชุมพร	65.67	68.14	57.63	66.78	-	-	-
● ราคาซื้อขายล่วงหน้าตลาดลอนดอน	71.10	55.28	47.16	66.35	61.79	65.97	↑6.76

- หมายเหตุ (1) ปริมาณสต็อก ผลผลิตโลกและการใช้ของโลก จากกระทรวงเกษตรฯ สหรัฐฯ
(2) ปริมาณผลผลิตของไทย ต้นทุนการผลิต ราคาเกษตรกรขายได้ จากสำนักงานเศรษฐกิจการเกษตร
(3) ความต้องการใช้ภายในประเทศ สอบถามโรงงานผู้ผลิตกาแฟสำเร็จรูปและกาแฟคั่วบด
(4) ปริมาณนำเข้า-ส่งออก จากกรมศุลกากร

4. สถานการณ์และแนวโน้ม

4.1 สถานการณ์ตลาดโลก

4.1.1 การผลิต/การใช้ กระทรวงเกษตรสหรัฐฯ คาดการณ์ (ธ.ค.54) ผลผลิตปี 2554/55 มีปริมาณ 8.028 ล้านตัน ลดลงจากปีที่ผ่านมาร้อยละ 1.89 เมื่อรวมกับสต็อกต้นปี 1.569 ล้านตัน จะมีอุปทานรวม 9.597 ล้านตัน สำหรับความต้องการใช้มีประมาณ 8.031 ล้านตัน สูงกว่าปีที่ผ่านมาร้อยละ 2.19

4.1.2 ราคาตลาดโลก (ลอนดอน) เดือนพฤษภาคม 2555 เฉลี่ยตันละ 2,123.28 ดอลลาร์สหรัฐฯ (65.97 บาท/กก.) ปรับตัวสูงขึ้นจากเดือนที่ผ่านมา ซึ่งมีราคาเฉลี่ยตันละ 2,015.98 ดอลลาร์สหรัฐฯ (61.79 บาท/กก.) คิดเป็นร้อยละ 5.32 เนื่องจากเวียดนามชะลอการส่งออก และสต็อกกาแฟในยุโรปที่ปรับตัวลดลง ขณะที่ความต้องการมีต่อเนื่อง แนวโน้มราคายังเคลื่อนไหวอยู่ในเกณฑ์ดี ทั้งนี้ เทียบกับช่วงเดียวกันของปีที่ผ่านมา ราคาเฉลี่ยตันละ 2,565.27 ดอลลาร์สหรัฐฯ (76.90 บาท/กก.) ต่ำกว่าคิดเป็นร้อยละ 17.23 สำหรับราคาซื้อขายล่วงหน้า เดือนก.ค.55 (14 มิ.ย.55) ตันละ 2,093 ดอลลาร์สหรัฐฯ

4.2 สถานการณ์ในประเทศ

4.2.1 ผลผลิต สิ้นสุดฤดูการผลิตปี 2554/55 แล้ว สำหรับฤดูการผลิต ปี 2555/56 ส.ค.ก. คาดการณ์ผลผลิต (มี.ค.55) ประมาณ 40,470 ตัน (แยกเป็นกาแฟโรบัสต้า 35,415 ตัน และอาราบิก้า 8,220 ตัน) ลดลงจากปี 2554/55 ร้อยละ 2.62 เนื่องจากเนื้อที่ให้ผลกาแฟพันธุ์อาราบิก้าทางภาคเหนือเพิ่มขึ้น 11,465 ไร่ ขณะที่เนื้อที่ให้ผลกาแฟพันธุ์โรบัสต้าทางภาคใต้และภาคกลางปรับตัวลดลง 35,349 ไร่ สำหรับผลผลิตต่อไร่ (เฉลี่ยทั้งประเทศ) คาดว่าเพิ่มขึ้นจาก ไร่ละ 135 กก. เป็น ไร่ละ 143 กก. ผลผลิตจะออกสู่ตลาดประมาณปลายเดือนต.ค.55-มี.ค.56

4.2.2 ราคา เดือนพฤษภาคม 2555 ไม่มีราคา เนื่องจากสิ้นสุดฤดูกาล ปี 2554/55 แล้ว

5. การเปิดตลาดสินค้ากาแฟตามข้อตกลงเขตการค้าเสรีอาเซียน (AFTA)

5.1 ตั้งแต่ 1 ม.ค.53 มีการยกเลิกมาตรการโควตาภาษีและลดอัตราภาษีนำเข้าเมล็ดกาแฟจากร้อยละ 20 เหลือร้อยละ 5 และกาแฟสำเร็จรูปจากร้อยละ 5 เหลือร้อยละ 0 ซึ่งการเปิดตลาดดังกล่าว อาจส่งผลกระทบต่อตลาดกาแฟในประเทศ หน่วยงานที่เกี่ยวข้องจึงได้หามาตรการป้องกัน โดยคณะกรรมการนโยบายและแผนพัฒนาการเกษตรและสหกรณ์ ได้มีมติ (30 ก.ย.52) เห็นชอบมาตรการรองรับผลกระทบแล้ว

5.2 จัดทำยุทธศาสตร์กาแฟ ปี 2552-2556 คณะรัฐมนตรีมีมติ (16 มิ.ย.52) เห็นชอบยุทธศาสตร์กาแฟ ปี 2552-2556 โดยมีเป้าหมายลดต้นทุนการผลิตกาแฟเท่ากับหรือมากกว่าเวียดนามไม่เกิน 10% เพิ่มผลผลิตต่อไร่ของกาแฟ รวมทั้งจะได้แปลงกาแฟที่ได้รับการรับรอง GAP เพิ่มขึ้น 50% และได้ผลผลิตกาแฟเพียงพอับความต้องการใช้ของอุตสาหกรรมกาแฟในประเทศ โดยมีมาตรการ 4 ด้าน ประกอบด้วย

- (1) การเพิ่มประสิทธิภาพการผลิตและลดต้นทุนการผลิต
- (2) การเพิ่มมูลค่าผลิตภัณฑ์กาแฟ
- (3) การพัฒนาและส่งเสริมด้านการสร้างเสถียรภาพราคา
- (4) การปรับฐานการบริหารจัดการ

5.3 การปรับโครงสร้างสินค้ากาแฟแบบครบวงจร มติคณะกรรมการบริหารกองทุนปรับโครงสร้างภาคเกษตร (17 ก.ย.52) เห็นชอบโครงการปรับโครงสร้างสินค้ากาแฟแบบครบวงจร เพื่อช่วยเพิ่มผลผลิตต่อไร่ ลดต้นทุนการผลิตและช่วยแปรรูปสินค้ากาแฟ ระยะเวลาโครงการ 7 ปี สนับสนุนเงินกองทุนฯ 54,442,870 บาท ให้แก่ สหกรณ์ผู้ปลูกกาแฟจังหวัดชุมพร จำกัด กลุ่มเกษตรกรทำสวนเขาทะเล จังหวัดชุมพร และกลุ่มเกษตรกรทำสวน จปร. จังหวัดระนอง

~~~~~

สำนักส่งเสริมการค้าสินค้าเกษตร  
กรมการค้าภายใน  
มิถุนายน 2555

## ราคาเมล็ดกาแฟ

6 มิ.ย.55

หน่วย : บาท/กก.

|                                                                                                 | ตค.   | พย.   | ธค.   | มค.   | กพ.   | มีค.  | เมย.  | พค.   | มิย.  | กค.   | สค.   | กย.   | เฉลี่ย |
|-------------------------------------------------------------------------------------------------|-------|-------|-------|-------|-------|-------|-------|-------|-------|-------|-------|-------|--------|
| <b>ราคาที่เกษตรกรขายได้</b>                                                                     |       |       |       |       |       |       |       |       |       |       |       |       |        |
| 2545/46                                                                                         | -     | -     | -     | 31.56 | 34.30 | 24.85 | -     | -     | -     | -     | -     | -     | 30.24  |
| 2546/47                                                                                         | -     | 27.85 | 27.19 | 29.44 | 23.25 | 22.62 | -     | -     | -     | -     | -     | -     | 26.07  |
| 2547/48                                                                                         | -     | 29.00 | 29.41 | 26.81 | 27.75 | 29.35 | -     | -     | -     | -     | -     | -     | 28.46  |
| 2548/49                                                                                         | -     | -     | 33.49 | 41.67 | 43.66 | 40.88 | 39.00 | -     | -     | -     | -     | -     | 39.74  |
| 2549/50                                                                                         | -     | -     | 44.78 | 47.11 | 46.99 | -     | -     | -     | -     | -     | -     | -     | 46.29  |
| 2550/51                                                                                         | -     | 58.50 | 57.79 | 65.70 | 68.61 | -     | -     | -     | -     | -     | -     | -     | 62.65  |
| 2551/52                                                                                         | 45.00 | 56.75 | 64.43 | 67.50 | 70.45 | 69.67 | -     | -     | -     | -     | -     | -     | 62.30  |
| 2552/53                                                                                         | -     | 50.00 | 52.47 | 55.32 | 61.12 | -     | -     | -     | -     | -     | -     | -     | 54.73  |
| 2553/54                                                                                         | -     | 59.00 | 60.00 | 66.72 | 76.87 | 72.39 | -     | -     | -     | -     | -     | -     | 67.00  |
| 2554/55                                                                                         | -     | 65.00 | 68.30 | 70.63 | 71.19 | 66.00 | -     | -     | -     | -     | -     | -     | 68.22  |
| ที่มา : สำนักงานเศรษฐกิจการเกษตร                                                                |       |       |       |       |       |       |       |       |       |       |       |       |        |
| <b>ราคาที่โรงงานรับซื้อ</b>                                                                     |       |       |       |       |       |       |       |       |       |       |       |       |        |
| 2546/47                                                                                         | -     | -     | 35.00 | 35.00 | 35.00 | 35.00 | -     | -     | -     | -     | -     | -     | 35.00  |
| 2547/48                                                                                         | 35.00 | 35.00 | 35.00 | 35.00 | 35.00 | 35.00 | -     | -     | -     | -     | -     | -     | 35.00  |
| 2548/49                                                                                         | -     | -     | -     | 43.00 | 47.00 | 47.00 | -     | -     | -     | -     | -     | -     | 45.67  |
| 2549/50                                                                                         | -     | -     | -     | 50.00 | 50.00 | -     | -     | -     | -     | -     | -     | -     | 50.00  |
| 2550/51                                                                                         | -     | -     | 57.00 | 67.00 | 73.00 | -     | -     | -     | -     | -     | -     | -     | 65.67  |
| 2551/52                                                                                         | -     | 67.31 | 68.03 | 68.73 | 68.50 | -     | -     | -     | -     | -     | -     | -     | 68.14  |
| 2552/53                                                                                         | -     | -     | 52.70 | 55.83 | 60.97 | 61.00 | -     | -     | -     | -     | -     | -     | 57.63  |
| 2553/54                                                                                         | -     | 57.05 | 57.80 | 65.35 | 70.26 | 74.20 | 76.00 | -     | -     | -     | -     | -     | 66.78  |
| 2554/55                                                                                         | -     | 62.35 | 62.71 | 65.45 | 67.21 | 65.71 | -     | -     | -     | -     | -     | -     | 64.69  |
| ที่มา : สำนักงานการค้าภายในจังหวัดชุมพร (จุดรับซื้อของ บจ.ควอลิตี้ คอฟฟี่ โปรดักท์ส : เนสเล่ท์) |       |       |       |       |       |       |       |       |       |       |       |       |        |
| <b>ราคาซื้อขายล่วงหน้ากาแฟโรบัสต้า ตลาดลอนดอน (เฉลี่ยส่งมอบ 3-6 เดือนข้างหน้า)</b>              |       |       |       |       |       |       |       |       |       |       |       |       |        |
| 2546/47                                                                                         | 28.79 | 27.40 | 28.30 | 31.94 | 29.72 | 29.30 | 29.04 | 29.51 | 32.32 | 28.89 | 27.87 | 27.65 | 29.23  |
| 2547/48                                                                                         | 28.40 | 25.96 | 30.25 | 28.84 | 32.72 | 38.07 | 41.19 | 45.52 | 50.30 | 50.04 | 43.81 | 38.23 | 37.78  |
| 2548/49                                                                                         | 39.07 | 42.42 | 46.92 | 49.86 | 48.11 | 44.59 | 44.85 | 44.04 | 44.42 | 47.24 | 52.21 | 57.74 | 46.79  |
| 2549/50                                                                                         | 54.66 | 56.56 | 53.26 | 56.04 | 55.73 | 53.05 | 50.59 | 57.33 | 63.28 | 62.37 | 59.84 | 52.33 | 56.25  |
| 2550/51                                                                                         | 63.10 | 66.76 | 62.09 | 63.31 | 75.96 | 78.08 | 71.22 | 70.41 | 74.04 | 78.09 | 76.80 | 73.35 | 71.10  |
| 2551/52                                                                                         | 60.35 | 62.60 | 64.82 | 61.24 | 57.03 | 54.61 | 53.45 | 52.15 | 50.03 | 48.37 | 48.73 | 49.92 | 55.28  |
| 2552/53                                                                                         | 48.85 | 45.85 | 45.60 | 45.26 | 43.24 | 41.34 | 43.42 | 43.57 | 49.23 | 55.06 | 53.64 | 50.91 | 47.16  |
| 2553/54                                                                                         | 52.18 | 56.35 | 58.37 | 64.06 | 69.75 | 73.93 | 73.38 | 76.90 | 73.21 | 67.58 | 66.90 | 63.56 | 66.35  |
| 2554/55                                                                                         | 59.49 | 57.60 | 59.05 | 57.88 | 59.86 | 61.39 | 61.79 | 65.97 | -     | -     | -     | -     | 60.38  |
| ที่มา : ข่าว BISNEWS , Futuresource.com , Reuters , indcaffe.com                                |       |       |       |       |       |       |       |       |       |       |       |       |        |

## ปาล์มน้ำมัน

| 1. ผลผลิต : ล้านตัน                                                                        | ปี 2551              | ปี 2552              | ปี 2553          | ปี 2554 <sup>F</sup> | ปี 2555 <sup>F</sup><br>(พ.ศ.55) |
|--------------------------------------------------------------------------------------------|----------------------|----------------------|------------------|----------------------|----------------------------------|
| 1) โลก                                                                                     |                      |                      |                  |                      |                                  |
| น้ำมันพืช                                                                                  | 128.78               | 133.78               | 140.84           | 147.50               | 153.47                           |
| : น้ำมันถั่วเหลือง                                                                         | 37.73                | 35.90                | 38.88            | 41.24                | 41.95                            |
| : น้ำมันปาล์มดิบ                                                                           | 41.03                | 44.02                | 45.87            | 47.95                | 50.67                            |
| : อื่นโตนี่เซีย                                                                            | 18.00                | 20.50                | 22.00            | 23.60                | 25.40                            |
| : มาเลเซีย                                                                                 | 17.57                | 17.26                | 17.76            | 18.22                | 18.70                            |
| 2) ไทย                                                                                     |                      |                      |                  |                      |                                  |
| : ผลปาล์ม(ก. เกษตร)                                                                        | 9.270                | 8.162                | 8.223            | 10.777               | 11.619                           |
| : น้ำมันดิบ(รง.สกัด)                                                                       | 1.544                | 1.345                | 1.288            | 1.832                | 1.975                            |
| 2. สมดุลน้ำมันปาล์มดิบ : ตันCPO                                                            | ปี 2551              | ปี 2552              | ปี 2553          | ปี 2554              | ปี 2555<br>(ประมาณการ)           |
| 1) สต็อกต้นปี                                                                              | 88,916               | 107,947              | 135,518          | 67,787               | 298,000                          |
| 2) ผลผลิตน้ำมันปาล์มดิบ                                                                    | 1,543,761            | 1,345,245            | 1,287,510        | 1,832,151            | 1,975,000                        |
| 3) นำเข้า - ตีบ+บริสุทธี คิดเป็นตัน                                                        | 35,481               | -                    | -                | 59,668               | 10,000                           |
| 4) ใช้ในประเทศ - ผลิตน้ำมันพืช                                                             | 1,005,527            | 879,506              | 900,756          | 978,556              | 1,044,000                        |
| - ผลิตไบโอดีเซล                                                                            | 269,781              | 370,776              | 382,166          | 376,618              | 648,000                          |
| 5) ส่งออก - น้ำมันดิบ                                                                      | 284,902              | 67,392               | 63,321           | 306,845              | 350,000                          |
| 6) สต็อกปลายปี                                                                             | 107,947              | 135,518              | 67,784           | 297,586              | 241,000                          |
| ที่มา โรงงานสกัดและกลั่นน้ำมันปาล์ม แจ้งตามประกาศ กกร. (น้ำมันบริสุทธี จะคิดเป็นน้ำมันดิบ) |                      |                      |                  |                      |                                  |
| 3. พื้นที่ / ต้นทุน / ผลผลิตเฉลี่ย                                                         | ปี 2551              | ปี 2552              | ปี 2553          | ปี 2554              | ปี 2555 <sup>* E มี.ค.55</sup>   |
| 1) พื้นที่ยืนต้น : ล้านไร่                                                                 | 3.676                | 3.890                | 4.077            | 4.285                | 4.285                            |
| 2) พื้นที่ให้ผล : ล้านไร่                                                                  | 2.884                | 3.188                | 3.552            | 3.747                | 3.983                            |
| 3) ต้นทุนผลปาล์ม : บาท/กก.                                                                 | 2.12                 | 2.71                 | 2.97             | 2.77                 | 2.90                             |
| 4) ผลผลิตเฉลี่ย : กก./ไร่                                                                  | 3,214                | 2,561                | 2,315            | 2,876                | 2,918                            |
| แหล่งผลิตสำคัญ ปี 2555                                                                     | เนื้อที่ให้ผล<br>ไร่ | ผลผลิต<br>ตันผลปาล์ม | Yield<br>กก./ไร่ | % ผลผลิต             |                                  |
| กระบี่                                                                                     | 954,730              | 2,988,400            | 3,130            | 26                   |                                  |
| สุราษฎร์ธานี                                                                               | 969,180              | 3,010,800            | 3,116            | 26                   |                                  |
| ชุมพร                                                                                      | 774,200              | 2,373,750            | 3,066            | 20                   |                                  |
| นครศรีธรรมราช                                                                              | 199,320              | 559,470              | 2,807            | 5                    |                                  |
| ประจวบคีรีขันธ์                                                                            | 207,880              | 566,060              | 2,723            | 5                    |                                  |
| ตรัง                                                                                       | 124,850              | 342,940              | 2,747            | 3                    |                                  |
| สตูล                                                                                       | 112,350              | 289,630              | 2,578            | 2                    |                                  |
| พังงา                                                                                      | 108,640              | 275,510              | 2,536            | 2                    |                                  |
| ชลบุรี                                                                                     | 82,050               | 252,610              | 3,079            | 2                    |                                  |
| อื่น ๆ (41 จว.)                                                                            | 452,423              | 948,110              | 333-3,023        | 9                    |                                  |
| รวมทั้งประเทศ                                                                              | 3,982,623            | 11,619,360           | 2,918            | 100                  |                                  |

ที่มา : ศูนย์สำรวจสวนเคหการเกษตร สำนักงานเศรษฐกิจการเกษตร (พยากรณ์ ณ มี.ค.55)



| 4. การนำเข้า-ส่งออก : ต้น | ปี 2551 | ปี 2552 | ปี 2553 | ปี 2554 | ปี 2555<br>(ม.ค.-เม.ย.55) |
|---------------------------|---------|---------|---------|---------|---------------------------|
| 4.1 นำเข้า                |         |         |         |         |                           |
| น้ำมันปาล์มดิบ            | 28,541  | 37      | 17      | 59,794  | -                         |
| น้ำมันปาล์มบริสุทธิ์      | 1,144   | 1,254   | 1,081   | 6,512   | 3,242                     |
| 4.2 ส่งออก                |         |         |         |         |                           |
| น้ำมันปาล์มดิบ            | 288,222 | 67,292  | 66,001  | 331,710 | 113,018                   |
| น้ำมันปาล์มบริสุทธิ์      | 72,119  | 46,551  | 55,328  | 50,137  | 22,638                    |

ประเทศส่งออกปี<sup>54</sup> ดิบ : มาเลเซีย 36% , อิตาลี 20% , อินเดีย 16% , บริสุทธิ์ : พม่า 70% จีน 26% ลาว 3%

ประเทศนำเข้าจากปี<sup>54</sup> ดิบ : มาเลเซีย 56% , อินโดฯ 44% , บริสุทธิ์ : มาเลเซีย 93% อินโดนีเซีย 6%

ที่มา : กรมศุลกากร / ปี 55 ดิบ : พิกัด 1511.10 , บริสุทธิ์ : พิกัด 1511.90

| 5. ราคา : บาท/กก.           | ปี 2551 | ปี 2552 | ปี 2553 | ปี 2554 | ปี 2555          |       |
|-----------------------------|---------|---------|---------|---------|------------------|-------|
| 5.1 ไทย                     |         |         |         |         | ม.ค.-พ.ค. พ.ค.55 |       |
| ผลปาล์มทะเลสาบ(%น้ำมัน 17)  | 4.56    | 3.99    | 4.83    | 6.02    | 5.92             | 5.66  |
| น้ำมันปาล์มดิบ              | 28.96   | 24.33   | 29.10   | 36.59   | 33.64            | 32.86 |
| น้ำมันปาล์มบริสุทธิ์ (Bulk) | 38.22   | 30.19   | 33.05   | 43.03   | 37.65            | 38.50 |
| 5.2 มาเลเซีย                |         |         |         |         |                  |       |
| น้ำมันปาล์มดิบ              | 28.56   | 21.96   | 27.02   | 32.63   | 33.08            | 32.34 |
| น้ำมันปาล์มบริสุทธิ์        | 32.65   | 24.08   | 28.31   | 35.10   | 34.32            | 33.26 |

## 6. สภาพปัญหา/สาเหตุ

1) การผลิต ผลผลิตเฉลี่ยต่ำ ต้นทุนการผลิตสูง เนื่องจากพันธุ์ปาล์มคุณภาพต่ำ พื้นที่ไม่เหมาะสม ปุ๋ยราคาสูงขึ้น ผู้ปลูกปาล์ม 90% เป็นเกษตรกรรายย่อย ขาดการจัดการที่ดี ปริมาณผลผลิตออกสู่ตลาด ไม่สม่ำเสมอ

2) การนำเข้า-ส่งออก มีการนำเข้าเพื่อส่งออก การถ่วงลำ (ตั้งแต่ปี 48-ปัจจุบัน) ซึ่งกระทบต่อตลาดส่งออกน้ำมัน ส่วนเกิน ส่วนการส่งออกมีความสามารถในการแข่งขันต่ำ เนื่องจากราคาในประเทศสูง

3) การค้าในประเทศ โรงสกัด มีกำลังผลิตส่วนเกิน 50% แข่งขันซื้อสูงจึงมีการตัดปาล์มดิบและปัญหาการลักลอบนำเข้ายังมีอยู่ส่งผลกระทบต่อราคาในประเทศ

## 7. มาตรการบริหารจัดการทั้งระบบตั้งแต่ปี 2546

มติคณะรัฐมนตรี วันที่ 8 และ 22 เม.ย.46 เห็นชอบให้หน่วยงานที่เกี่ยวข้องดำเนินการแก้ไขปัญหาปาล์มน้ำมันอย่างเป็นระบบ ตามที่กระทรวงพาณิชย์เสนอพร้อมให้แต่งตั้งคณะกรรมการแก้ไขปัญหาลำปาล์มน้ำมันอย่างเป็นระบบโดยมีรัฐมนตรีว่าการกระทรวงพาณิชย์เป็นประธาน เพื่อทำหน้าที่กำหนดมาตรการและบริหารจัดการแก้ไขปัญหาลำปาล์มน้ำมันทั้งระบบอย่างต่อเนื่อง

ทั้งนี้ คณะรัฐมนตรี ได้มีมติเมื่อวันที่ 10 มิ.ย.51 เห็นชอบให้แต่งตั้งคณะกรรมการนโยบายปาล์มน้ำมันแห่งชาติ (กนป.) ตามระเบียบสำนักนายกรัฐมนตรีว่าด้วยคณะกรรมการนโยบายปาล์มน้ำมันแห่งชาติ พ.ศ.2551 ประกาศเมื่อวันที่ 12 มิ.ย.51 โดยมีนายกรัฐมนตรีหรือรองนายกรัฐมนตรีที่ได้รับมอบหมาย เป็นประธาน มีอำนาจหน้าที่ในการกำหนดนโยบายและแผนการบริหารพัฒนาอย่างเป็นระบบครบวงจร ส่งผลให้คณะกรรมการแก้ไขปัญหาลำปาล์มน้ำมันอย่างเป็นระบบลดบทบาทลง แต่ยังคงดำเนินการอย่างต่อเนื่อง ดังนี้

### 1) วางระบบการนำเข้าอย่างรัดกุม

(1) ภายใต้ WTO ภาษีในโควตา 20% ปริมาณ 4,860 ตันให้ อคส.เป็นผู้นำเข้า ภาษีนอกโควตา 143% ไม่จำกัดปริมาณ

(2) ภายใต้ AFTA ตั้งแต่ปี 2553 ภาษี 0% โดยจะให้สิทธิการบริหารการนำเข้าน้ำมันปาล์มตามมาตรการเดิมที่ใช้มา (ให้ อคส.เป็นผู้นำเข้า) เพื่อไม่ให้ขัดต่อพันธกรณีและมิให้เกิดการเปิดตลาดส่งผลกระทบต่อเกษตรกรภายในประเทศ โดยคณะกรรมการ กนป.เป็นผู้พิจารณามาตรการที่จะรองรับผลกระทบจากการเปิดตลาดเสรี AFTA เช่น กำหนดผู้นำเข้า ปริมาณ ชนิด ช่วงเวลาการนำเข้า และมาตรการนำเข้าอื่น ๆ

(3) การนำเข้าเพื่อส่งออก (นอกโควตา WTO) กำหนดให้ผู้นำเข้าต้องรับซื้อผลผลิตในประเทศเพื่อส่งออกด้วย 1 ส่วน ก่อนนำเข้า 1 ส่วนและต้องส่งออกน้ำมันปาล์มไปต่างประเทศเป็นปริมาณไม่น้อยกว่า 2 เท่าของปริมาณนำเข้าฯ ภายใน 30 วัน โดยกำหนดด่านส่งออกน้ำมันปาล์มที่นำเข้าไว้เฉพาะ 4 ด่าน ตามมติ ครม. เมื่อ 22 เม.ย.46 (ด่านแม่สอด แม่สาย สังขละบุรี และ ท่าเรือกรุงเทพ)

(4) การนำน้ำมันปาล์มผ่านประเทศเพื่อส่งออก (การถ่ายลำ/ผ่านแดน) ต้องขออนุญาตขนย้ายและส่งออกภายใน เวลาที่กำหนด

## 2) บริหารจัดการระบบการค้าในประเทศ

(1) การค้าผลปาล์มและน้ำมันปาล์ม ให้ดำเนินไปตามกลไกปกติ โดยมีมาตรการ : การแจ้งปริมาณ ให้ผู้ผลิตแจ้ง ปริมาณฯ เป็นประจำทุกเดือน ผู้นำเข้าแจ้งแผนการนำเข้าล่วงหน้าทุกเดือนแจ้งการนำเข้า จำหน่ายภายใน 7 วันนับจากวัน นำเข้า/จำหน่าย การควบคุมขนย้าย ให้ผู้ขนย้ายน้ำมันปาล์มตั้งแต่ 25 กก.ขึ้นไปต้องขออนุญาตขนย้าย การปิดป้ายรับซื้อ ให้ผู้รับซื้อผลปาล์มปิดป้ายแสดงราคารับซื้อผลปาล์มโดยระบุชั้นคุณภาพและให้รับซื้อไม่ต่ำกว่าราคาแสดงที่ป้ายและขอ ความร่วมมือโรงงานสกัดและโรงกลั่นน้ำมันปาล์มให้รับซื้อผลปาล์มและน้ำมันปาล์มให้สอดคล้องกันทั้งระบบอย่างเหมาะสม การพัฒนาคุณภาพ ประชาสัมพันธ์ให้เกษตรกรพัฒนาคุณภาพผลปาล์ม

(2) การตรวจสอบและกำกับดูแลโดยจังหวัด : มีคณะทำงานแก้ไขปัญหาปาล์มน้ำมันอย่างเป็นทางการระดับจังหวัด คณะทำงานตรวจสอบคุณภาพผลปาล์มประจำจังหวัด เพื่อทำหน้าที่ดำเนินการตามนโยบายที่กำหนดและใกล้เคียง ปัญหาคุณภาพผลปาล์มที่เกิดขึ้นจากการซื้อขาย

(3) ตรวจสอบป้องกันการลักลอบนำเข้าและกำกับดูแลขนย้ายถ่ายลำ-ผ่านแดนน้ำมันปาล์ม โดยขอความร่วมมือ จังหวัดต้นทางและจังหวัดที่ติดชายแดนประเทศกำกับดูแลการขนย้ายน้ำมันปาล์มในประเทศอย่างเคร่งครัดเพื่อกำกับดูแลให้ มีการนำมาหมุนเวียนจำหน่ายในประเทศ

(4) การบริหารจัดการของกลาง มติคณะกรรมการแก้ไขปัญหาปาล์มน้ำมันฯ (24 พค.47) เห็นชอบให้กรมศุลกากร ส่งมอบน้ำมันปาล์มของกลางให้แก่หน่วยงานราชการ/มูลนิธิที่นำไปใช้ผลิตพลังงานทดแทนและให้ รมว.พณ. (ประธาน) อนุมัติ เป็นคราว ๆ ไป ซึ่งได้อนุมัติแล้ว 22 ครั้ง ปริมาณ 464,195 กก. (พ.ค.47-พ.ค.55)

3) จัดการผลผลิตส่วนเกิน ประสานแจ้งกระทรวงพลังงานทราบปริมาณน้ำมันปาล์มคงเหลือรายเดือนเพื่อสนับสนุน การนำน้ำมันปาล์มไปผลิตไบโอดีเซล

## 8. สถานการณ์

1) ในเดือน พ.ค.55 ราคารับซื้อผลปาล์ม ณ หน้าโรงงาน (17%) และน้ำมันปาล์มดิบ เฉลี่ยปรับตัวลดลงจากเดือนก่อน ซึ่งเป็นผลจากปริมาณผลผลิตออกสู่ตลาดเพิ่มขึ้น และผลกระทบจากข่าวการนำเข้าน้ำมันปาล์มจากต่างประเทศ เพื่อให้โรงกลั่น น้ำมันปาล์มผลิตน้ำมันพืชปาล์มและจำหน่ายปลีกในราคาที่กำหนดไม่เกินขีดลิตรละ 42 บาท ประกอบกับราคาน้ำมันปาล์ม ตลาดมาเลเซียอ่อนตัวลง รวมทั้งราคาน้ำมันดิบตลาดโลกมีแนวโน้มลดลงต่อเนื่อง ดังนี้

|          | บาท : กก.                       | พ.ค.54 | เม.ย.55 | พ.ค.55 | %Δ    |
|----------|---------------------------------|--------|---------|--------|-------|
| ไทย      | ผลปาล์ม (%น้ำมัน17)             | 6.01   | 6.23    | 5.66   | -9.15 |
|          | น้ำมันปาล์มดิบ                  | 36.28  | 35.90   | 32.86  | -8.47 |
|          | น้ำมันปาล์มบริสุทธิ์            | 42.50  | 38.50   | 33.63  | -12.6 |
|          | น้ำมันพืชปาล์ม ปลีก 1 ลิตร(ขวด) | 47.00  | 42.00   | 41.95  | -0.12 |
| มาเลเซีย | น้ำมันปาล์มดิบ                  | 34.13  | 35.34   | 32.34  | -8.49 |
|          | น้ำมันปาล์มบริสุทธิ์            | 36.66  | 36.18   | 33.26  | -8.07 |

2) แนวโน้ม คาดว่าราคาผลปาล์มและน้ำมันปาล์มในประเทศจะอ่อนตัวลง เนื่องจากในช่วงเดือน มิ.ย.55 เป็นช่วงที่ ผลผลิตปาล์มมีออกสู่ตลาดมาก

## ราคาปาล์มน้ำมันและน้ำมันปาล์ม

AG36 D ราคา : ปาล์ม (ข) รายเดือนปาล์ม 45-50-ส่งออก)

หน่วย : บาท/กก.

| ปี/เดือน                                                                   | ม.ค.  | ก.พ.  | มี.ค. | เม.ย. | พ.ค.  | มิ.ย. | ก.ค.  | ส.ค.  | ก.ย.  | ต.ค.  | พ.ย.  | ธ.ค.  | เฉลี่ย |
|----------------------------------------------------------------------------|-------|-------|-------|-------|-------|-------|-------|-------|-------|-------|-------|-------|--------|
| <b>1. ผลปาล์มทะเลชาย คุณภาพน้ำมัน 17% (หน้าโรงงานสกัดฯ แหล่งผลิตสำคัญ)</b> |       |       |       |       |       |       |       |       |       |       |       |       |        |
| 2550                                                                       | 3.27  | 3.35  | 3.29  | 3.52  | 4.27  | 4.71  | 4.50  | 4.38  | 4.34  | 4.70  | 5.00  | 5.54  | 4.24   |
| 2551                                                                       | 6.05  | 5.37  | 4.96  | 5.10  | 4.42  | 5.70  | 5.95  | 4.46  | 3.84  | 2.93  | 2.88  | 3.06  | 4.56   |
| 2552                                                                       | 3.68  | 4.19  | 3.14  | 3.62  | 4.70  | 4.60  | 3.79  | 4.22  | 3.71  | 3.43  | 4.09  | 4.65  | 3.99   |
| 2553                                                                       | 4.15  | 3.92  | 3.87  | 3.63  | 3.80  | 4.23  | 4.35  | 5.01  | 5.22  | 5.67  | 6.70  | 7.40  | 4.83   |
| 2554                                                                       | 9.27  | 8.49  | 5.72  | 5.68  | 6.01  | 5.91  | 5.19  | 5.60  | 5.49  | 4.38  | 5.13  | 5.39  | 6.02   |
| 2555                                                                       | 5.47  | 6.09  | 6.17  | 6.23  | 5.66  |       |       |       |       |       |       |       | 5.92   |
| <b>2. น้ำมันปาล์มดิบ (ขายส่งถึงโรงกลั่น) ณ ตลาด กทม.</b>                   |       |       |       |       |       |       |       |       |       |       |       |       |        |
| 2550                                                                       | 18.63 | 18.84 | 19.02 | 21.82 | 25.29 | 26.45 | 25.47 | 24.30 | 24.79 | 27.49 | 29.80 | 31.47 | 24.45  |
| 2551                                                                       | 35.98 | 35.02 | 34.95 | 33.15 | 33.53 | 36.26 | 34.61 | 25.87 | 22.52 | 17.02 | 18.32 | 20.32 | 28.96  |
| 2552                                                                       | 23.51 | 26.13 | 21.78 | 24.16 | 27.51 | 26.50 | 22.72 | 24.56 | 22.65 | 21.48 | 24.00 | 26.90 | 24.33  |
| 2553                                                                       | 26.36 | 25.73 | 25.92 | 25.43 | 25.66 | 25.61 | 25.38 | 27.49 | 27.95 | 31.01 | 38.91 | 43.80 | 29.10  |
| 2554                                                                       | 58.20 | 57.07 | 36.00 | 36.21 | 36.28 | 34.38 | 30.00 | 31.30 | 30.18 | 28.14 | 30.81 | 30.49 | 36.59  |
| 2555                                                                       | 31.68 | 33.05 | 34.71 | 35.90 | 32.86 |       |       |       |       |       |       |       | 33.64  |
| <b>3. น้ำมันปาล์มบริสุทธิ์ Bulk (ขายส่งถึงผู้ซื้อ)</b>                     |       |       |       |       |       |       |       |       |       |       |       |       |        |
| 2550                                                                       | 22.98 | 23.46 | 23.16 | 25.68 | 29.60 | 32.22 | 31.28 | 30.02 | 29.22 | 31.94 | 34.92 | 36.57 | 29.25  |
| 2551                                                                       | 42.31 | 42.62 | 43.21 | 41.37 | 41.77 | 44.23 | 43.95 | 38.14 | 34.01 | 30.04 | 27.63 | 29.34 | 38.22  |
| 2552                                                                       | 32.08 | 34.04 | 31.51 | 31.29 | 32.78 | 30.80 | 27.55 | 28.91 | 28.69 | 26.62 | 27.43 | 30.58 | 30.19  |
| 2553                                                                       | 31.07 | 29.45 | 30.21 | 30.21 | 30.11 | 29.04 | 29.07 | 31.68 | 32.27 | 33.29 | 42.09 | 48.10 | 33.05  |
| 2554                                                                       | 57.45 | 63.28 | 53.00 | 45.88 | 42.50 | 39.64 | 35.87 | 36.50 | 35.86 | 34.50 | 35.32 | 36.50 | 43.03  |
| 2555                                                                       | 36.50 | 36.50 | 38.26 | 38.50 | 38.50 |       |       |       |       |       |       |       | 37.65  |
| <b>4. สเตียรินบริสุทธิ์/ไซปาล์ม Bulk (ขายส่งถึงผู้ซื้อ)</b>                |       |       |       |       |       |       |       |       |       |       |       |       |        |
| 2550                                                                       | 16.13 | 16.13 | 16.20 | 18.63 | 22.06 | 25.98 | 25.13 | 24.43 | 22.96 | 26.72 | 28.43 | 29.29 | 22.67  |
| 2551                                                                       | 31.91 | 32.83 | 34.57 | 32.53 | 33.03 | 34.08 | 34.01 | 28.75 | 22.19 | 16.69 | 14.48 | 14.70 | 27.48  |
| 2552                                                                       | 15.35 | 17.66 | 18.26 | 22.42 | 26.65 | 27.57 | 25.60 | 24.10 | 23.73 | 21.01 | 23.31 | 25.99 | 22.64  |
| 2553                                                                       | 26.25 | 25.74 | 26.54 | 26.39 | 26.19 | 26.06 | 25.73 | 27.40 | 27.95 | 30.68 | 37.86 | 42.96 | 29.15  |
| 2554                                                                       | 55.19 | 57.30 | 40.84 | 34.18 | 34.81 | 33.42 | 29.68 | 31.44 | 30.40 | 28.35 | 30.95 | 31.01 | 36.46  |
| 2555                                                                       | 31.86 | 33.28 | 35.12 | 36.55 | 33.63 |       |       |       |       |       |       |       | 34.09  |
| <b>5. น้ำมันปาล์มดิบ (ซื้อขายในมาเลเซีย)</b>                               |       |       |       |       |       |       |       |       |       |       |       |       |        |
| 2550                                                                       | 19.73 | 19.65 | 19.78 | 22.42 | 25.31 | 26.19 | 25.89 | 25.00 | 25.64 | 28.26 | 29.92 | 29.91 | 24.81  |
| 2551                                                                       | 32.65 | 35.90 | 36.29 | 34.14 | 35.24 | 36.51 | 34.51 | 26.91 | 23.26 | 16.98 | 15.00 | 15.37 | 28.56  |
| 2552                                                                       | 18.13 | 18.47 | 19.80 | 24.45 | 26.63 | 23.49 | 20.55 | 23.26 | 21.55 | 21.09 | 22.10 | 24.05 | 21.96  |
| 2553                                                                       | 24.46 | 24.84 | 25.64 | 25.55 | 25.27 | 24.85 | 24.85 | 27.37 | 27.01 | 27.94 | 31.45 | 35.02 | 27.02  |
| 2554                                                                       | 37.39 | 38.00 | 34.53 | 33.50 | 34.13 | 32.82 | 31.10 | 31.22 | 30.07 | 28.12 | 30.41 | 30.27 | 32.63  |
| 2555                                                                       | 32.12 | 32.04 | 33.55 | 35.34 | 32.34 |       |       |       |       |       |       |       | 33.08  |
| <b>6. น้ำมันปาล์มบริสุทธิ์ Bulk (ตลาดส่งออก F.O.B. มาเลเซีย)</b>           |       |       |       |       |       |       |       |       |       |       |       |       |        |
| 2550                                                                       | 20.70 | 20.87 | 21.01 | 24.07 | 26.83 | 27.42 | 27.20 | 27.14 | 28.00 | 29.98 | 31.96 | 31.98 | 26.43  |
| 2551                                                                       | 35.07 | 38.64 | 41.98 | 40.42 | 40.85 | 41.19 | 38.87 | 30.90 | 26.66 | 20.18 | 18.27 | 18.74 | 32.65  |
| 2552                                                                       | 21.28 | 21.52 | 22.54 | 26.97 | 28.29 | 25.44 | 22.45 | 25.01 | 23.28 | 22.82 | 23.79 | 25.56 | 24.08  |
| 2553                                                                       | 25.77 | 26.12 | 26.58 | 26.45 | 26.07 | 25.83 | 26.11 | 29.27 | 28.58 | 29.66 | 32.93 | 36.37 | 28.31  |
| 2554                                                                       | 38.60 | 39.65 | 36.64 | 35.58 | 36.66 | 35.47 | 34.39 | 34.62 | 32.98 | 30.51 | 32.77 | 33.29 | 35.10  |
| 2555                                                                       | 33.74 | 33.59 | 34.84 | 36.18 | 33.26 |       |       |       |       |       |       |       | 34.32  |

## ปริมาณส่งออกและนำเข้าน้ำมันปาล์ม

หน่วย : ตัน

|                                                                                                    | ม.ค.   | ก.พ.   | มี.ค.  | เม.ย.  | พ.ค.   | มิ.ย.  | ก.ค.   | ส.ค.   | ก.ย.   | ต.ค.   | พ.ย.   | ธ.ค.   | รวม     |
|----------------------------------------------------------------------------------------------------|--------|--------|--------|--------|--------|--------|--------|--------|--------|--------|--------|--------|---------|
| <b>1. ปริมาณส่งออกน้ำมันปาล์มดิบ (ปี 50 HS. 1511.1000.000 , 1511.9010.000 , ปี 55 HS. 1511.10)</b> |        |        |        |        |        |        |        |        |        |        |        |        |         |
| 2550                                                                                               | 10,799 | 30,426 | 32,877 | 25,374 | 4,095  | 2,590  | 400    | 27,527 | 25,967 | 37,255 | 24,503 | 14     | 221,826 |
| 2551                                                                                               | 73     | 1,708  | 29,044 | 30,096 | 57,462 | 19,648 | 37,246 | 40,297 | 39,775 | 26,933 | 5,921  | 19     | 288,222 |
| 2552                                                                                               | 128    | 0      | -      | 63     | 24,242 | 4,353  | 20     | 84     | -      | 24,509 | 13,893 | -      | 67,292  |
| 2553                                                                                               | 75     | 0      | 6,002  | 8,402  | 5,250  | 126    | 63     | 12,687 | 23,549 | 9,469  | 210    | 168    | 66,001  |
| 2554                                                                                               | 101    | 168    | 3      | 14,024 | 6,603  | 9,118  | 49,083 | 67,480 | 57,337 | 56,056 | 53,670 | 18,067 | 331,710 |
| 2555                                                                                               | 39,853 | 52,163 | 1,997  | 19,005 |        |        |        |        |        |        |        |        | 113,018 |
| <b>2. ปริมาณส่งออกน้ำมันปาล์มบริสุทธิ์ (ปี 50 HS.1511.9090.000 , ปี 55 HS. 1511.90)</b>            |        |        |        |        |        |        |        |        |        |        |        |        |         |
| 2550                                                                                               | 3,875  | 3,929  | 3,544  | 7,527  | 6,693  | 5,451  | 4,412  | 6,174  | 5,323  | 5,923  | 4,116  | 4,273  | 61,239  |
| 2551                                                                                               | 4,199  | 3,852  | 5,511  | 6,236  | 10,382 | 7,321  | 4,460  | 8,340  | 4,887  | 4,019  | 7,954  | 4,958  | 72,119  |
| 2552                                                                                               | 3,029  | 3,221  | 3,791  | 3,634  | 2,418  | 4,056  | 4,609  | 2,707  | 4,578  | 6,173  | 4,547  | 3,787  | 46,551  |
| 2553                                                                                               | 3,959  | 4,298  | 5,467  | 4,870  | 7,208  | 5,739  | 5,314  | 4,250  | 5,534  | 5,082  | 2,083  | 1,524  | 55,328  |
| 2554                                                                                               | 950    | 864    | 1,832  | 3,281  | 4,110  | 4,090  | 6,644  | 4,481  | 8,465  | 4,325  | 2,878  | 8,216  | 50,137  |
| 2555                                                                                               | 6,034  | 6,230  | 6,336  | 4,038  |        |        |        |        |        |        |        |        | 22,638  |
| <b>3. ปริมาณนำเข้าน้ำมันปาล์มดิบ (ปี 50 HS. 1511.1000.000 , 1511.9010.000 , ปี 55 HS 1511.10)</b>  |        |        |        |        |        |        |        |        |        |        |        |        |         |
| 2551                                                                                               | 57     | 28,484 | -      | -      | -      | -      | -      | -      | -      | -      | 0.002  | 0.19   | 28,541  |
| 2552                                                                                               | -      | -      | -      | 7      | -      | -      | -      | 30     | -      | -      | -      | -      | 37      |
| 2553                                                                                               | -      | -      | -      | -      | -      | 17     | -      | -      | -      | -      | -      | -      | 17      |
| 2554                                                                                               | 29,929 | -      | 29,864 | -      | -      | -      | -      | -      | -      | -      | -      | -      | 59,793  |
| 2555                                                                                               | -      | -      | -      | -      | -      | -      | -      | -      | -      | -      | -      | -      | -       |
| <b>4. ปริมาณนำเข้าน้ำมันปาล์มบริสุทธิ์ (ปี 50 HS.1511.9090.000 , ปี HS 1511.90)</b>                |        |        |        |        |        |        |        |        |        |        |        |        |         |
| 2550                                                                                               | 106    | 96     | 60     | 228    | 225    | 200    | 32     | 116    | 76     | 64     | 104    | 4      | 1,310   |
| 2551                                                                                               | 392    | 279    | 264    | 0.2    | 0.02   | 0.02   | 0.00   | 0.05   | -      | -      | -      | 208    | 1,144   |
| 2552                                                                                               | 315    | 623    | 316    | 0.2    | -      | -      | 0.38   | 0.08   | -      | -      | 0.04   | -      | 1,254   |
| 2553                                                                                               | -      | 18     | 10     | 27     | 9      | 0.46   | 15     | 18     | 0.20   | 0.01   | 315    | 669    | 1,081   |
| 2554                                                                                               | 913    | 1,031  | 12     | 14     | 0.18   | 14     | 0.08   | 16     | 1,990  | 21     | -      | 2,502  | 6,512   |
| 2555                                                                                               | 3,172  | 35     | 35     | 0.031  |        |        |        |        |        |        |        |        | 3,242   |
| <b>5. ปริมาณถ่ายลำ-ผ่านแดนน้ำมันปาล์มบริสุทธิ์ (ผ่านจากมาเลเซีย-ไปประเทศที่สาม)</b>                |        |        |        |        |        |        |        |        |        |        |        |        |         |
| 2550                                                                                               | 1,452  | 1,254  | -      | 370    | 230    | 655    | 320    | 485    | 398    | 404    | 348    | 710    | 6,624   |
| 2551                                                                                               | 1,182  | 1,126  | 798    | 987    | 960    | 1,020  | 1,260  | 1,455  | 1,697  | 1,051  | 3,685  | 4,311  | 19,531  |
| 2552                                                                                               | 5,081  | 7,743  | 7,224  | 3,573  | 1,523  | 4,992  | 5,779  | 1,499  | 4,570  | 7,243  | 5,353  | 8,023  | 62,603  |
| 2553                                                                                               | 16,583 | 5,707  | 9,462  | 8,982  | 11,141 | 7,855  | 623    | 1,285  | 1,178  | 1,624  | 3,490  | 4,567  | 72,497  |
| 2554                                                                                               | 5,837  | 5,660  | 6,939  | 9,772  | 9,883  | 5,055  | 3,976  | 4,619  | 5,407  | 4,903  | 4,005  | 3,952  | 70,007  |
| 2555                                                                                               | 3,809  | 4,824  | 6,487  | 5,612  |        |        |        |        |        |        |        |        | 20,732  |

## มะพร้าวผลแก่

## 1. ผลผลิต : ล้านตัน

|                       | ปี 2550 | ปี 2551 | ปี 2552 | ปี 2553 | ปี 2554 | ปี 2555 | % Δ    |
|-----------------------|---------|---------|---------|---------|---------|---------|--------|
|                       |         |         |         |         |         | (พ.ก.)  |        |
| 1.1 โลก พืชน้ำมันรวม  | 403.54  | 391.35  | 396.52  | 445.13  | 455.29  | 437.26  | -3.96  |
| เมล็ดถั่วเหลือง       | 236.23  | 219.56  | 211.64  | 261.09  | 264.69  | 236.87  | -10.51 |
| เนื้อมะพร้าวแห้ง      | 5.27    | 5.72    | 5.88    | 5.88    | 6.02    | 5.54    | -7.97  |
| : ฟิลิปปินส์          | 2.20    | 2.50    | 2.52    | 2.52    | 2.80    | 2.30    | -17.86 |
| : อินโดนีเซีย         | 1.44    | 1.50    | 1.60    | 1.60    | 1.46    | 1.48    | +1.37  |
| 1.2 ไทย มะพร้าวผลแก่  | 1.722   | 1.484   | 1.381   | 1.298   | 1.055   | 1.101   | +4.36  |
| เป็น เนื้อมะพร้าวแห้ง | 0.344   | 0.296   | 0.275   | 0.269   | 0.218   | 0.228   | +4.59  |

## 2. ต้นทุน/ผลผลิตเฉลี่ยของไทย

|                            | ปี 2550 | ปี 2551 | ปี 2552 | ปี 2553 | 2554 | ปี 2555 |
|----------------------------|---------|---------|---------|---------|------|---------|
| 2.1 ต้นทุนเฉลี่ยทั้งประเทศ |         |         |         |         |      |         |
| : (บาท/กก.)                | 2.05    | 2.54    | 2.77    | 2.77    | 3.95 | 4.95    |
| : (บาท/ผล)                 | 2.56    | 3.17    | 3.46    | 3.46    | 4.94 | 6.19    |
| 2.2 ผลผลิตเฉลี่ยทั้งประเทศ |         |         |         |         |      |         |
| : (กก./ไร่)                | 1,077   | 966     | 929     | 864     | 782  | 855     |
| : (ผล/ไร่)                 | 862     | 773     | 743     | 691     | 626  | 684     |

## 3. สัดส่วนการใช้มะพร้าวผลในประเทศ

ใช้เพื่อแปรรูปเป็นน้ำกะทิ มากกว่า 50 % ที่เหลือเป็นการบริโภคโดยตรงและผลิตเป็นเนื้อมะพร้าวแห้งเข้าสู่โรงงานผลิตน้ำมันมะพร้าว

## แหล่งผลิตสำคัญ ปี 2554

|                   | พื้นที่ให้ผล (ไร่) | ผลผลิต (ตัน) | เฉลี่ย (กก./ไร่) | % ผลผลิต |
|-------------------|--------------------|--------------|------------------|----------|
| จ.ประจวบคีรีขันธ์ | 423,594            | 301,264      | 711              | 29       |
| จ.ชุมพร           | 210,159            | 200,101      | 952              | 19       |
| จ.สุราษฎร์ธานี    | 201,622            | 119,981      | 595              | 11       |
| จ.ชลบุรี          | 64,423             | 101,252      | 1,572            | 10       |
| จ.นครศรีธรรมราช   | 99,215             | 82,815       | 835              | 8        |
| จ.ปัตตานี         | 81,279             | 50,448       | 621              | 4        |
| จ.อื่นๆ           | 269,667            | 199,457      | 740              | 19       |
| ทั่วประเทศ        | 1,349,959          | 1,055,318    | 782              | 100      |

## 4. การนำเข้า - ส่งออก : ต้น

|            |                        | ปี 2551 | ปี 2552 | ปี 2553 | ปี 2554 | ปี 2554<br>(ม.ก.-ม.ย.) |
|------------|------------------------|---------|---------|---------|---------|------------------------|
| 4.1 นำเข้า | มะพร้าวผล (แก่)+ อื่นๆ | 790     | 300     | 3,027   | 111,611 | 26,181                 |
|            | มะพร้าวฝอย             | 286     | 398     | 764     | 4,965   | 1,545                  |
|            | เนื้อมะพร้าวแห้ง       | 13      | 546     | 0.009   | 0.073   | 4                      |
|            | น้ำมัน(ทั้งหมด)        | 2,275   | 1,870   | 27,667  | 13,963  | 4,474                  |
| 4.2 ส่งออก | มะพร้าวผล (อ่อน)+แก่   | 31,401  | 30,263  | 33,250  | 31,667  | 14,026                 |
|            | มะพร้าวฝอย             | 288     | 1,680   | 1,515   | 3,941   | 1,352                  |
|            | เนื้อมะพร้าวแห้ง       | 1,054   | 339     | 5       | 67      | 1,223                  |
|            | น้ำมัน(ทั้งหมด)        | 5,530   | 1,419   | 798     | 1,209   | 221                    |

ประเทศคู่ค้า ส่งออกฝอยบราซิล (58%) ส่งออกน้ำมัน ลาว(46%) พม่า(22%) นำเข้าน้ำมันมะพร้าว เวียดนาม(26%) อินโดนีเซีย (61%) นำเข้ามะพร้าวผล: อินโดฯ(99%) นำเข้าเนื้อมะพร้าวฝอย อินเดีย(20%) เวียดนาม(53%) อินโดนีเซีย(16%) ส่งออกกะทิ อเมริกา(37%)

## 5. ราคา

|                               |        | ปี 2551 | ปี 2552 | ปี 2553 | ปี 2554 | ปี 2555<br>(ม.ก.-พ.ค.) |
|-------------------------------|--------|---------|---------|---------|---------|------------------------|
| 5.1 ณ แหล่งผลิต               |        |         |         |         |         |                        |
| มะพร้าวผลใหญ่ทั้งเปลือก(สกก.) | บาท/ผล | 5.96    | 5.81    | 6.49    | 13.28   | 10.11                  |
| จ. ประจวบคีรีขันธ์            | ”      | 8.72    | 6.36    | 11.49   | 17.33   | 10.35                  |
| จ. สุราษฎร์ธานี               | ”      | 7.16    | 5.09    | 7.69    | 15.59   | 10.31                  |
| เนื้อมะพร้าวแห้ง 90% (สกก.)   | บาท/กก | 16.02   | 14.89   | 13.23   | 17.96   | 16.91                  |
| จ. ประจวบคีรีขันธ์            | ”      | 17.09   | 13.99   | 14.63   | 25.93   | 17.47                  |
| จ. สุราษฎร์ธานี               | ”      | 15.38   | 12.71   | 12.49   | 16.30   | 13.50                  |
| 5.2 ตลาด กทม. ขายส่ง          |        |         |         |         |         |                        |
| มะพร้าวผลใหญ่ปอกเปลือก        | บาท/ผล | 12.18   | 11.14   | 14.81   | 23.84   | 19.37                  |
| เนื้อมะพร้าวขาว               | บาท/กก | 19.77   | 14.61   | 22.09   | 38.99   | 28.75                  |
| เนื้อมะพร้าวแห้ง 90%          | บาท/กก | 18.25   | 15.42   | 14.60   | 27.07   | -                      |
| น้ำมันมะพร้าวดิบ              | ”      | 38.27   | 30.08   | 29.92   | 58.71   | 47.37                  |
| น้ำมันมะพร้าวบริสุทธิ์ (ปีบ)  | ”      | 46.40   | 32.72   | 44.54   | 66.74   | 54.8                   |

## 6. สถานการณ์ ปี 2555

6.1 โลก ปี 2555 คาดว่าจะมีผลผลิตมะพร้าวเนื้อแห้งอยู่ที่ 5.54 ล้านตัน ลดลง ร้อยละ 7.97 โดยอินโดนีเซียผลผลิตเพิ่มขึ้น 1.37 % ฟิลิปปินส์ผลผลิตลดลง 17.86 %

6.2 ไทย ปี 2555 ผลผลิตมะพร้าวอยู่ที่ 1.101 ล้านตัน เพิ่มขึ้นจากปี 2554 ร้อยละ 4.36 สืบเนื่องจากมีข้อมูลเบื้องต้นจากการสำรวจมะพร้าวพบว่ามะพร้าวในจังหวัดประจวบคีรีขันธ์เริ่มฟื้นตัวจากการระบาดของศัตรูพืชเพราะมีฝนตกและมีเจ้าหน้าที่จากกรมส่งเสริมการเกษตรและกรมวิชาการเกษตรเข้าไปดูแลณรงค์ให้เกษตรกรเลี้ยงตัวเบียนปล่อยตัวเบียน เพื่อลดจำนวนศัตรูพืชที่ทำลายมะพร้าว ต้นมะพร้าวที่เสียหาย

สิ้นเชิงต้นตายจากการระบาดของศัตรูพืชมีพื้นที่มีประมาณ 4,000 ไร่เท่านั้น จากพื้นที่ๆ ศัตรูพืชเข้าไปประมาณ 200,000 ไร่ ส่วนพื้นที่ปลูกที่ถูกศัตรูพืชเข้าไปทำลายเสียหายแต่ต้นไม่ตาย เมื่อต้นมะพร้าวได้ฝนก็แทงใบ ประกอบกับ มีการปลูกสับปะรดในสวนมะพร้าวและมีการให้น้ำสับปะรด ส่งผลให้มะพร้าวได้ปุ๋ย ผลตก จังหวัดประจวบฯ ผลผลิตมะพร้าวเพิ่มขึ้นมาก และสภาพอากาศที่แปรเปลี่ยนไปทำให้ช่วงเวลาผลผลิตมะพร้าวออกมากในช่วงมกราคม – กรกฎาคม 55 ประกอบ กับช่วง พฤษจิกายน – พฤษภาคม เป็นช่วงเวลานำเข้ามะพร้าวภายใต้กรอบ AFTA ทำให้มะพร้าวอ่อนตัวลงมาก

|                                        | พ.ค.54 | เม.ย.55 | พ.ค.55 | %Δ     |
|----------------------------------------|--------|---------|--------|--------|
| มะพร้าวผลใหญ่เกษตรกรขายได้ (บาท/ผล)    | 14.15  | 8.59    | 6.21   | -27.71 |
| จ. ประจวบคีรีขันธ์                     | 17.70  | 7.13    | 5.65   | -20.76 |
| จ. สุราษฎร์ธานี                        | 14.30  | 8.00    | 6.80   | -15.00 |
| เนื้อแห้ง 90% เกษตรกรขายได้ (บาท/กก.)  | 18.16  | 16.48   | 14.93  | -9.41  |
| จ. ประจวบคีรีขันธ์                     | 29.00  | 16.00   | 15.20  | -5.00  |
| จ. สุราษฎร์ธานี                        | 15.75  | 12.56   | 12.00  | -4.46  |
| มะพร้าวผลปอกเปลือก กทม. (บาท/ผล)       | 24.13  | 15.68   | 13.10  | -16.45 |
| เนื้อมะพร้าวขาวโรงงานรับซื้อ (บาท/กก.) | 42.56  | 24.56   | 20.60  | -16.12 |
| น้ำมันมะพร้าวคิบ กทม. (บาท/กก.)        | 63.50  | 42.85   | 42.50  | -0.82  |

**6.3 แนวทางแก้ไขปัญหามีมะพร้าวเพียงพอต่อความต้องการใช้ในปี 2553** กรมการค้าภายในได้จัดประชุมผู้เกี่ยวข้อง (30 พฤษจิกายน 53)มติที่ประชุม กำหนดแนวทางแก้ไขปัญหาดังนี้ 1) **ระยะสั้น** กรมการค้าต่างประเทศเร่งรัดดำเนินการนำประกาศกระทรวงพาณิชย์ เรื่อง การนำเมล็ดพันธุ์มะพร้าว เนื้อมะพร้าวแห้ง และน้ำมันมะพร้าว เข้ามาในราชอาณาจักรตามความตกลงเขตการค้าเสรีอาเซียน และประกาศกรม การค้าต่างประเทศ เรื่องหลักเกณฑ์วิธีการ และเงื่อนไข ในการขอและการออกหนังสือรับรองแสดงการได้รับสิทธิในการยกเว้นภาษีทั้งหมดหรือบางส่วน ลงในราชกิจจานุเบกษา เพื่อให้สามารถนำเข้ามามะพร้าว ภายใต้กรอบ AFTA ได้ทันในช่วงปลายเดือนธันวาคม 53 ซึ่งอัตราภายใต้กรอบ AFTA มะพร้าวผล มะพร้าวฝอย น้ำมันมะพร้าว ไม่จำกัดปริมาณนำเข้า ภาษี 0% เนื้อมะพร้าวแห้ง ไม่จำกัดปริมาณนำเข้าภาษี 5 % 2) **ระยะยาว** (1) เสนอคณะกรรมการพืชน้ำมันและน้ำมันพืชพิจารณากำหนดแผนการส่งเสริมการปลูกมะพร้าวให้เป็นรูปธรรม เพื่อรองรับนโยบายส่งเสริมครัวไทยสู่ครัวโลก (2) กรมวิชาการเกษตรประสานเวียดนาม พม่า ขอให้ส่งรายการศัตรูพืชและการบริหารจัดการการจำกัดศัตรูพืช เพื่อให้กรมวิชาการวิเคราะห์ความเสี่ยง ซึ่งจะทำให้ไทยมีแหล่งนำเข้าเพิ่มขึ้น ขณะนี้มีประเทศที่ผ่านการวิเคราะห์ความเสี่ยงจากกรมวิชาการเกษตรเพียงประเทศเดียวคืออินโดนีเซีย (3) กรมส่งเสริมการเกษตรส่งเสริมการขยายการผลิตมะพร้าว โดยสนับสนุนมะพร้าวพันธุ์ดีที่ให้ผลผลิตสูง คุณภาพดีเพื่อทดแทนมะพร้าวพันธุ์ดั้งเดิม

#### ผลการดำเนินการแก้ไขปัญหามะพร้าว

1) การนำเข้ามามะพร้าว กรมการค้าต่างประเทศได้ดำเนินการนำประกาศกระทรวงพาณิชย์ และประกาศของกรมการค้าต่างประเทศเรื่องการนำเข้ามามะพร้าวภายใต้กรอบ AFTA ปี 2554 ลงประกาศในราชกิจจานุเบกษาแล้ว เมื่อวันที่ 23 ธันวาคม 2553 สำหรับปี 2555 กรอบ WTO มะพร้าวผล มีผู้ขึ้นทะเบียน เป็น ผู้นำเข้ามามะพร้าวผลภายใต้กรอบ WTO นอกโควตา 9 ราย ขึ้นทะเบียนเป็นผู้นำเข้ามามะพร้าวฝอย นอกโควตา 7 ราย ขึ้นทะเบียนเป็นผู้นำเข้าน้ำมันมะพร้าว นอกโควตา 5 ราย ส่วนการนำเข้าในโควตา WTO รอการ

พิจารณาของคณะกรรมการพืชน้ำมันและน้ำมันพืช ส่วนการนำเข้าภายใต้กรอบ AFTA สินค้ามะพร้าว มีผู้ขึ้นทะเบียนเป็นผู้นำเข้า 18 ราย มะพร้าวฝอย มีผู้ขึ้นทะเบียนเป็นผู้นำเข้า 5 ราย น้ำมันมะพร้าวมีผู้ขึ้นทะเบียนเป็นผู้นำเข้า ภายใต้กรอบ FTA 7 ราย

2) การวิเคราะห์ความเสี่ยงศัตรูพืชและการบริหารจัดการการกำจัดศัตรูพืช กรมวิชาการเกษตรได้วิเคราะห์ความเสี่ยงศัตรูพืชของมะพร้าวผลของ ประเทศมาเลเซีย เวียดนาม อินโดนีเซีย และเสนอผ่านอนุกรรมการด้านการนำเข้าสิ่งต้องห้ามเพื่อการค้าและเพื่อกิจการอื่นแล้ว และนำเสนอผ่านคณะกรรมการกักพืชแล้ว ขณะนี้กรมวิชาการเกษตรได้ประกาศกำหนดเงื่อนไขการนำเข้ามะพร้าวจากสาธารณรัฐสังคมนิยมเวียดนาม มาเลเซีย และ สาธารณรัฐอินโดนีเซีย พ.ศ. 2554 ลงวันที่ 27 เมษายน 2554 และได้ลงประกาศในราชกิจจานุเบกษาแล้ว ดังนั้นธุรกิจโรงงานแปรรูปมะพร้าว ประสงค์จะนำเข้าผลมะพร้าวแก่ปอกเปลือก เนื้อมะพร้าวสด เนื้อมะพร้าวแห้ง จะต้องดำเนินการให้เป็นไปตามเงื่อนไขในการนำเข้าตามประกาศของกรมวิชาการเกษตรด้วย ส่วนการส่งเสริมการขยายการผลิตมะพร้าว กรมส่งเสริมการเกษตรจะได้ยกร่างโครงการเพิ่มประสิทธิภาพการผลิตมะพร้าวเพื่อเสนอกระทรวงเกษตรและสหกรณ์พิจารณาต่อไป

3) การแก้ไขผลผลิตมะพร้าวไม่เพียงพอกับความต้องการใช้ ในประเทศ กระทรวงเกษตรและสหกรณ์ได้แต่งตั้งคณะกรรมการจัดทำยุทธศาสตร์มะพร้าว ประกอบด้วย หัวหน้ากลุ่มภารกิจด้านส่งเสริมและพัฒนาเกษตรกรรมและระบบสหกรณ์ เป็นประธาน อธิบดีกรมส่งเสริมการเกษตร เป็นรองประธาน กรรมการประกอบด้วย หัวหน้าส่วนราชการ หรือ ผู้แทนจาก สำนักงานประมง กรมพัฒนาที่ดิน กรมวิชาการเกษตร กรมส่งเสริมสหกรณ์ สำนักงานเศรษฐกิจการเกษตร กรมการค้าต่างประเทศ กรมการค้าภายใน สำนักงานเศรษฐกิจอุตสาหกรรม ธนาคารเพื่อการเกษตรและสหกรณ์การเกษตร นายกสมาคมชาวสวนมะพร้าวแห่งประเทศไทย ประธานกรรมการสหกรณ์ชาวสวนมะพร้าวประจวบคีรีขันธ์ จำกัด และ ภาคเอกชนที่เกี่ยวข้อง โดยมี ผู้อำนวยการสำนักส่งเสริมและจัดการสินค้าเกษตร กรมส่งเสริมการเกษตร เป็นกรรมการและเลขานุการ ผู้แทนสำนักงานเศรษฐกิจการเกษตร เป็นกรรมการและผู้ช่วยเลขานุการ ผู้เชี่ยวชาญด้านส่งเสริมและจัดการการผลิตไม้ผล ไม้ยืนต้น และยางพารา กรมส่งเสริมการเกษตร เป็นกรรมการและผู้ช่วยเลขานุการ เพื่อยกร่างยุทธศาสตร์มะพร้าวปี 2555 – 2559 ขณะนี้ได้ยกร่างยุทธศาสตร์มะพร้าวเสร็จสิ้นแล้ว และได้มีการส่งร่างยุทธศาสตร์ให้ฝ่ายเลขานุการ คณะกรรมการพืชน้ำมันและน้ำมันพืช เพื่อเสนอคณะกรรมการชุดดังกล่าวพิจารณาต่อไป

## 7. มาตรการรองรับการเปิดตลาด สินค้ามะพร้าว

### 7.1 การเปิดตลาดภายใต้ AFTA และ WTO

คณะกรรมการพืชน้ำมันและน้ำมันพืชได้กำหนดมาตรการบริหารการนำเข้าปี 2553 และ 2554 ดังนี้

#### การนำเข้าภายใต้กรอบ AFTA

- ผู้นำเข้าต้องขอหนังสือรับรองแสดงการได้รับสิทธิในการยกเว้นภาษีทั้งหมดหรือบางส่วนตามกรอบ AFTA การขอและการออกหนังสือรับรองเป็นไปตามหลักเกณฑ์ วิธีการและเงื่อนไขที่กำหนดสำหรับแต่ละสินค้า ตามประกาศกรมการค้าต่างประเทศ เรื่อง หลักเกณฑ์ วิธีการ และเงื่อนไขในการขอและการออกหนังสือรับรองแสดงการได้รับสิทธิในการยกเว้นภาษีทั้งหมดหรือบางส่วน สำหรับเมล็ดถั่วเหลือง มะพร้าว เนื้อมะพร้าวแห้ง และน้ำมันมะพร้าวที่นำเข้ามาในราชอาณาจักรตามความตกลงเขตการค้าเสรีอาเซียน พ.ศ. 2553
- ต้องเป็นผู้ขึ้นทะเบียนเป็นผู้นำเข้ากับกรมการค้าต่างประเทศ
- กำหนดช่วงเวลานำเข้าภายใต้ AFTA เดือน พ.ย. 53 - พ.ค. 54 และ พ.ย. 54 - พ.ค. 55

| การเปิดตลาดนำเข้ามะพร้าวและผลิตภัณฑ์ ปี 2554 |             |      |             |      |              |      |
|----------------------------------------------|-------------|------|-------------|------|--------------|------|
|                                              | AFTA        |      | WTO ในโควตา |      | WTO นอกโควตา |      |
|                                              | ปริมาณ      | อากร | ปริมาณ      | อากร | ปริมาณ       | อากร |
| มะพร้าวผล                                    | ยกเลิกโควตา | 0%   | 2,317 ตัน   | 20 % | ไม่ผูกพัน    | 54%  |
| มะพร้าวเป็นฝอย                               | ยกเลิกโควตา | 0%   | 110 ตัน     | 20%  | ไม่ผูกพัน    | 54%  |
| น้ำมันมะพร้าว                                | ยกเลิกโควตา | 0%   | 410 ตัน     | 20%  | ไม่ผูกพัน    | 52%  |
| เนื้อมะพร้าวแห้ง                             | ยกเลิกโควตา | 5%   | 1,157 ตัน   | 20%  | ไม่ผูกพัน    | 36%  |

**การบริหารการนำเข้าในโควตา WTO**

- ผู้นำเข้าต้องขอหนังสือรับรองจาก กรมการค้าต่างประเทศ โดยผู้นำเข้าต้องมีคุณสมบัติ
  - 1) นิติบุคคลและเป็นโรงงานที่ใช้มะพร้าวเป็นวัตถุดิบในการผลิตของตนเอง
  - 2) เปิดดำเนินการอยู่ในปัจจุบัน
  - 3) มีประวัตินำเข้าย้อนหลัง 3 ปี (เฉพาะมะพร้าวฝอย)
- กำหนดช่วงเวลาในการนำเข้าในโควตา WTO เดือน พ.ย.53- พ.ค.54 และ พ.ย.54 – พ.ค. 55 (เว้นมะพร้าวฝอย ให้นำเข้าได้ตลอดทั้งปี)

7.2 เพิ่มประสิทธิภาพการค้าในประเทศ ให้ผู้ซื้อปิดป้ายแสดงราคารับซื้อมะพร้าวผล เนื้อมะพร้าวแห้ง เพื่อให้เกิดความเป็นธรรมแก่เกษตรกร

## 8. มาตรการแก้ไขปัญหานอกรีต

### 8.1 ปี 2543

มติคณะกรรมาการ คชก. เมื่อ 10 พ.ค.43, 15 มิ.ย.43, 5 ก.ย.43 และ 1 พ.ย.43 อนุมัติ

๑ เงินทุนหมุนเวียนปลอดดอกเบี้ย จำนวน 170 ล้านบาท ให้ อคส. แทรกแซงรับซื้อเนื้อมะพร้าวแห้ง 90% จากเกษตรกร สถาบันเกษตรกร เพื่อจำหน่ายต่อไป

๑ กำหนดราคาเป้าหมายนำเนื้อมะพร้าวแห้ง 90% (ทับสะเก) กก.ละ 10.74 บาท ส่วนแหล่งผลิตอื่นให้กำหนดโดยเทียบเคียงจากฐานราคาเป้าหมายนำเนื้อมะพร้าวแห้ง 90% (ทับสะเก) ด้วยวิธีคำนวณราคาในแต่ละจังหวัดเพิ่ม-ลดได้ตามสัดส่วนราคาตลาดและคุณภาพสินค้า

๑ ปรับลดราคาแทรกแซงรับซื้อเนื้อมะพร้าวแห้ง 90% (ทับสะเก) เหลือ กก.ละ 7.64 บาท สำหรับแหล่งผลิตอื่นให้ปรับเพิ่ม-ลดตามสัดส่วนราคาตลาดและคุณภาพสินค้า

๑ ระยะเวลารับซื้อ มิ.ย.-พ.ย.43

๑ ระยะเวลาโครงการ มิ.ย.43-ก.พ.44

● ประกาศ อคส. เมื่อ 30 มิ.ย.43 (มติคชก. 15 มิ.ย.43) \*\* ประกาศอคส. เมื่อ 10 พ.ย.43 (มติคชก. 1 พ.ย.43)



## ผลการดำเนินงาน

| การรับซื้อ-ขาย | ปริมาณ (ตัน) | ราคาซื้อ (บาท/กก.) | มูลค่า (ล้านบาท) |
|----------------|--------------|--------------------|------------------|
| จ.ประจวบฯ      | 5,396        | 10.74* , 7.64**    | 56.21            |
| จ.ชุมพร        | 5,719        | 10.00 , 7.11       | 55.57            |
| จ.นครศรีฯ      | 4,135        | 9.37 , 6.67        | 38.50            |
| จ.สุราษฎร์ธานี | 5,295        | 9.37 , 6.67        | 48.87            |
| รวม            | 20,545       | 9.89 , 7.02        | 199.15           |

## การจำหน่าย อคส.ประมูลจำหน่ายภายในประเทศทั้งหมด

| สรุปการซื้อ-ขาย              | ปริมาณ (ตัน) | ราคาเฉลี่ย(บาท/กก.) | มูลค่า (ล้านบาท) |
|------------------------------|--------------|---------------------|------------------|
| การรับซื้อ ( มี.ย. – พ.ย.43) | 20,545       | 9.69                | 199.15           |
| การจำหน่าย (ก.ย.43 – ก.พ.44) | 20,545       | 4.37                | 89.76            |
| ขาดทุนราคา                   | -            | 5.32                | 109.39           |
| ค่าใช้จ่ายทั้งสิ้น           | -            | 0.35                | 7.24             |
| ต้นทุนทั้งโครงการ            | -            | 5.67                | 116.63           |

## 8.2 ปี 2544

มติคณะกรรมการ คชก. เมื่อ 22 มี.ค.44 1) อนุมัติเงินทุนจำนวน 125 ล้านบาท ให้ อคส. ดำเนินการแทรกแซงตลาดรับซื้อเนื้อมะพร้าวแห้ง 90% จากเกษตรกรรายย่อยแล้วส่งออก หรือจำหน่ายให้กับผู้ซื้อเพื่อนำไปส่งออก หรือสกัดน้ำมันมะพร้าวแล้วส่งออกทันที ปริมาณแทรกแซง 20,000 ตัน 2) กำหนดราคาเป้าหมายนำเนื้อมะพร้าวแห้ง 90% (ทับสะเก) กก.ละ 8.00 บาท และราคาซื้อเนื้อมะพร้าวแห้ง 90% (ทับสะเก) กก.ละ 6.00 บาท สำหรับแหล่งผลิตอื่นให้กำหนดโดยเทียบเคียงจากฐานราคาเป้าหมายนำเนื้อมะพร้าวแห้ง 90%(ทับสะเก) ด้วยวิธีคำนวณราคาในแต่ละจังหวัด เพิ่ม-ลด ได้ตามสัดส่วนราคาตลาดและคุณภาพสินค้า 3) ระยะเวลารับซื้อ มี.ค.-ส.ค.44 4) ระยะเวลาโครงการ มี.ค.-ต.ค.44

ผลการดำเนินงาน เนื่องจากราคาเนื้อมะพร้าวแห้ง 90% มีแนวโน้มสูงขึ้นใกล้เคียงกับราคาซื้อที่ คชก.กำหนด (กก.ละ 6.00 บาท) จึงได้ชะลอการรับซื้อไว้จนถึงสิ้นสุดระยะเวลาโครงการเดือน ต.ค.44 เนื่องจากราคาอยู่ในเกณฑ์ดี

\*\*\*\*\*

ราคามะพร้าวผลและผลิตภัณฑ์ (ณ แหล่งผลิต และ กทม.)

AG07 : มะพร้าว 51 F : ราคา (ส่งแหล่งผลิต กทม.)

|                                                                                             | ม.ค.    | ก.พ.    | มี.ค.   | เม.ย.   | พ.ค.    | มิ.ย.   | ก.ค.    | ส.ค.    | ก.ย.    | ต.ค.    | พ.ย.    | ธ.ค.    | เฉลี่ย | เฉลี่ย |
|---------------------------------------------------------------------------------------------|---------|---------|---------|---------|---------|---------|---------|---------|---------|---------|---------|---------|--------|--------|
| <b>1. ราคามะพร้าวผลแก่ ผลใหญ่ทั้งเปลือก (ที่เกษตรกรขายได้ เฉลี่ยทั้งประเทศ) 1/ : บาท/ผล</b> |         |         |         |         |         |         |         |         |         |         |         |         |        |        |
| ปี 2548                                                                                     | 4.35    | 4.57    | 4.61    | 4.44    | 4.30    | 4.05    | 3.90    | 3.92    | 3.83    | 4.30    | 4.92    | 6.15    | 4.45   | 4.05   |
| ปี 2549                                                                                     | 6.96    | 7.01    | 7.29    | 7.09    | 6.26    | 5.73    | 5.16    | 4.38    | 4.32    | 4.76    | 5.86    | 5.57    | 5.87   | 5.10   |
| ปี 2550                                                                                     | 5.50    | 5.42    | 4.78    | 4.53    | 4.24    | 3.86    | 3.55    | 3.25    | 3.32    | 3.61    | 4.07    | 4.50    | 4.22   | 3.64   |
| ปี 2551                                                                                     | 4.45    | 4.47    | 5.51    | 6.08    | 6.28    | 6.11    | 5.92    | 6.13    | 6.18    | 6.47    | 6.94    | 6.99    | 5.96   | 6.18   |
| ปี 2552                                                                                     | 6.73    | 6.36    | 6.35    | 6.54    | 6.41    | 5.62    | 5.47    | 5.32    | 5.07    | 5.29    | 5.28    | 5.27    | 5.81   | 5.53   |
| ปี 2553                                                                                     | 5.22    | 5.31    | 5.76    | 5.88    | 5.71    | 5.82    | 5.65    | 5.72    | 6.19    | 6.54    | 8.15    | 11.90   | 6.49   | 5.94   |
| ปี 2554                                                                                     | 13.48   | 14.36   | 14.73   | 14.26   | 14.15   | 13.63   | 13.04   | 12.30   | 12.07   | 12.16   | 12.76   | 12.45   | 13.28  | 12.89  |
| ปี 2555                                                                                     | 12.83   | 12.45   | 10.46   | 8.59    | 6.21    |         |         |         |         |         |         |         | 10.11  |        |
| <b>2. ราคามะพร้าวแห้ง 90% (ที่เกษตรกรขายได้ เฉลี่ยทั้งประเทศ) 1/ : บาท/กก.</b>              |         |         |         |         |         |         |         |         |         |         |         |         |        |        |
| ปี 2548                                                                                     | 10.23   | 9.79    | 9.07    | 9.64    | 9.62    | 9.24    | 9.17    | 9.34    | 8.56    | 8.52    | 8.47    | 9.90    | 9.30   | 9.08   |
| ปี 2549                                                                                     | 9.64    | 11.03   | 11.09   | 11.03   | 11.23   | 11.18   | 10.62   | 10.64   | 10.43   | 10.46   | 10.47   | 10.51   | 10.69  | 10.76  |
| ปี 2550                                                                                     | 10.70   | 10.82   | 10.63   | 10.58   | 10.33   | 10.67   | 11.53   | 11.97   | 11.68   | 11.05   | 10.91   | 12.45   | 11.11  | 11.21  |
| ปี 2551                                                                                     | 13.29   | 13.98   | 15.27   | 15.31   | 15.35   | 15.75   | 16.94   | 17.44   | 17.18   | 16.70   | 17.00   | 17.93   | 16.01  | 16.56  |
| ปี 2552                                                                                     | 17.74   | 15.18   | 15.45   | 15.73   | 16.02   | 15.90   | 15.75   | 14.99   | 14.10   | 13.00   | 12.24   | 12.54   | 14.89  | 14.96  |
| ปี 2553                                                                                     | 12.71   | 12.34   | 12.49   | 12.54   | 12.60   | 12.57   | 12.14   | 12.33   | 13.53   | 14.61   | 15.43   | 15.81   | 13.26  | 12.96  |
| ปี 2554                                                                                     | 16.52   | 17.96   | 18.86   | 18.92   | 18.16   | 17.55   | 17.83   | 17.65   | 14.25   | 17.98   | 18.43   | 18.41   | 17.71  | 17.24  |
| ปี 2555                                                                                     | 18.15   | 18.25   | 16.72   | 16.48   | 14.93   |         |         |         |         |         |         |         | 16.91  |        |
| <b>3. ราคามะพร้าวผลใหญ่ ปอกเปลือก (ขายส่ง ณ ตลาด กทม.) 2/ : บาท/ผล</b>                      |         |         |         |         |         |         |         |         |         |         |         |         |        |        |
| ปี 2548                                                                                     | 8.03    | 8.75    | 8.64    | 7.72    | 7.07    | 6.35    | 6.83    | 7.64    | 8.02    | 10.75   | 14.57   | 14.73   | 9.09   | 7.78   |
| ปี 2549                                                                                     | 15.99   | 16.25   | 15.33   | 13.13   | 12.28   | 10.93   | 9.30    | 9.25    | 9.33    | 10.89   | 12.66   | 12.04   | 12.28  | 10.33  |
| ปี 2550                                                                                     | 11.75   | 11.45   | 10.01   | 8.76    | 8.03    | 7.27    | 6.75    | 6.75    | 6.75    | 7.09    | 8.25    | 8.25    | 8.43   | 7.11   |
| ปี 2551                                                                                     | 8.25    | 9.08    | 10.70   | 11.47   | 11.83   | 10.39   | 10.73   | 11.55   | 14.00   | 15.95   | 16.15   | 16.05   | 12.18  | 12.41  |
| ปี 2552                                                                                     | 14.10   | 13.36   | 13.05   | 12.75   | 11.92   | 10.34   | 10.05   | 9.75    | 9.48    | 9.39    | 9.75    | 9.75    | 11.14  | 10.16  |
| ปี 2553                                                                                     | 10.10   | 10.53   | 12.64   | 13.13   | 11.65   | 10.86   | 10.91   | 13.20   | 15.98   | 20.04   | 24.24   | 24.38   | 14.81  | 13.77  |
| ปี 2554                                                                                     | 24.89   | 26.55   | 25.75   | 25.34   | 24.13   | 21.98   | 20.78   | 20.18   | 19.86   | 24.38   | 25.77   | 26.50   | 23.84  | 21.89  |
| ปี 2555                                                                                     | 26.30   | 23.45   | 18.34   | 15.68   | 13.10   |         |         |         |         |         |         |         | 19.37  |        |
| <b>4. ราคามะพร้าวขาว (ณ โรงงานกะทิตด กทม.) 2/ : บาท/กก.</b>                                 |         |         |         |         |         |         |         |         |         |         |         |         |        |        |
| ปี 2548                                                                                     | 10.83   | 12.4    | 12.90   | 12.99   | 11.43   | 10.25   | 10.25   | 10.64   | 10.89   | 13.85   | 21.24   | 22.61   | 13.36  | 11.22  |
| ปี 2549                                                                                     | 23.25   | 23.49   | 24.08   | 21.69   | 20.50   | 19.55   | 14.13   | 13.50   | 13.50   | 15.26   | 19.36   | 19.17   | 18.96  | 16.07  |
| ปี 2550                                                                                     | 18.08   | 16.98   | 14.03   | 12.50   | 11.70   | 10.05   | 9.28    | 9.25    | 8.78    | 9.16    | 10.75   | 11.08   | 11.80  | 9.70   |
| ปี 2551                                                                                     | 12.49   | 15.10   | 17.23   | 17.86   | 18.78   | 18.77   | 18.75   | 19.16   | 23.00   | 25.91   | 25.50   | 24.70   | 19.77  | 20.73  |
| ปี 2552                                                                                     | 18.70   | 16.91   | 17.31   | 17.25   | 15.31   | 14.07   | 13.85   | 13.01   | 12.48   | 11.92   | 12.25   | 12.25   | 14.61  | 13.44  |
| ปี 2553                                                                                     | 12.95   | 14.03   | 18.36   | 19.44   | 18.59   | 17.93   | 17.74   | 19.69   | 23.00   | 30.45   | 36.36   | 36.50   | 22.09  | 21.23  |
| ปี 2554                                                                                     | 39.70   | 43.50   | 43.50   | 43.50   | 42.56   | 41.50   | 39.18   | 33.14   | 31.95   | 36.40   | 36.50   | 36.50   | 38.99  | 37.46  |
| ปี 2555                                                                                     | 36.50   | 34.16   | 27.91   | 24.56   | 20.60   |         |         |         |         |         |         |         | 28.75  |        |
| <b>5. ราคามะพร้าวแห้ง 90% (โรงงานที่บ่มน้ำมันมะพร้าวปริมาณ) 2/ : บาท/กก.</b>                |         |         |         |         |         |         |         |         |         |         |         |         |        |        |
| ปี 2548                                                                                     | 11.29   | 11.06   | 11.97   | 12.17   | 12.15   | 12.15   | 12.31   | 11.82   | 11.26   | 12.20   | 12.40   | 12.56   | 11.95  | 11.98  |
| ปี 2549                                                                                     | 12.94   | 13.11   | 13.15   | 13.15   | 13.15   | 13.15   | 13.15   | 13.15   | 13.09   | 13.05   | 13.11   | 13.15   | 13.11  | 13.12  |
| ปี 2550                                                                                     | 13.25   | 13.41   | 13.10   | 13.07   | 13.20   | 13.02   | 12.70   | 12.65   | 12.57   | 13.01   | 13.60   | 13.90   | 13.12  | 12.86  |
| ปี 2551                                                                                     | 15.26   | 15.62   | 17.23   | 17.44   | 18.22   | 19.79   | 21.39   | 19.43   | 19.07   | 19.20   | 18.55   | 17.75   | 18.25  | 19.52  |
| ปี 2552                                                                                     | 16.04   | 15.18   | 16.19   | 16.25   | 16.95   | 16.85   | 16.18   | 15.59   | 14.77   | 13.75   | 13.60   | 13.63   | 15.42  | 15.68  |
| ปี 2553                                                                                     | 13.85   | 13.95   | 14.07   | 14.10   | 14.25   | 14.43   | 14.84   | 15.71   | 16.18   | ขาดตลาด | ขาดตลาด | ขาดตลาด | 14.60  | 15.08  |
| ปี 2554                                                                                     | 26.21   | 27.50   | 27.50   | ขาดตลาด | ขาดตลาด | ขาดตลาด | ขาดตลาด | ขาดตลาด | ขาดตลาด | ขาดตลาด | ขาดตลาด | ขาดตลาด | 27.07  |        |
| ปี 2555                                                                                     | ขาดตลาด | ขาดตลาด | ขาดตลาด | ขาดตลาด | ขาดตลาด |         |         |         |         |         |         |         |        |        |
| <b>6. ราคาน้ำมันมะพร้าวดิบ (ขายส่งตลาด กทม.) 2/ : บาท/กก.</b>                               |         |         |         |         |         |         |         |         |         |         |         |         |        |        |
| ปี 2548                                                                                     | 21.33   | 20.49   | 23.14   | 23.63   | 23.48   | 23.59   | 23.79   | 22.70   | 21.33   | 23.16   | 23.45   | 23.88   | 22.83  | 23.01  |
| ปี 2549                                                                                     | 25.21   | 27.17   | 27.59   | 27.59   | 27.36   | 26.92   | 25.46   | 24.25   | 24.05   | 23.60   | 23.83   | 24.55   | 25.63  | 25.27  |
| ปี 2550                                                                                     | 25.75   | 27.76   | 27.09   | 27.30   | 28.04   | 28.92   | 27.09   | 27.09   | 27.15   | 29.25   | 32.57   | 33.18   | 28.43  | 27.92  |
| ปี 2551                                                                                     | 36.33   | 36.88   | 38.12   | 38.40   | 39.34   | 41.07   | 44.68   | 40.02   | 37.24   | 36.51   | 35.72   | 34.92   | 38.27  | 39.81  |
| ปี 2552                                                                                     | 33.18   | 31.47   | 31.92   | 32.50   | 33.53   | 32.92   | 31.02   | 29.68   | 28.57   | 25.70   | 25.09   | 25.36   | 30.08  | 30.24  |
| ปี 2553                                                                                     | 26.58   | 27.09   | 27.70   | 28.25   | 28.64   | 30.32   | 31.88   | 33.82   | 35.01   | ขาดตลาด | ขาดตลาด | ขาดตลาด | 29.92  | 31.93  |
| ปี 2554                                                                                     | ขาดตลาด | ขาดตลาด | ขาดตลาด | 63.50   | 65.50   | 65.09   | 61.00   | 55.26   | 54.5    | 54.50   | 54.50   | 54.50   | 58.71  | 59.31  |
| ปี 2555                                                                                     | 51.50   | 51.50   | 48.50   | 42.85   | 42.50   |         |         |         |         |         |         |         | 47.37  |        |

## 1. ผลผลิตและความต้องการใช้ (ตัน)

|                           | ปี 2552 | ปี 2553 | ปี 2554 | ปี 2555     |
|---------------------------|---------|---------|---------|-------------|
| 1.1 ผลผลิต (ตัน)          | 370,600 | 347,470 | 307,340 | 347,350     |
| - ภาคตะวันออก             | 224,400 | 219,820 | 237,590 | 243,650     |
| - ภาคใต้                  | 141,200 | 113,300 | 52,800  | 85,070      |
| 1.2 ความต้องการใช้        |         |         |         |             |
| - บริโภคภายในประเทศ (ตัน) | 349,100 | 325,348 | 281,013 | 316,350     |
| - แปรรูป                  | 16,000  | 14,300  | 14,300  | 16,000      |
| 1.3 ส่งออก(กระป๋อง)       |         |         |         | (ม.ค.-เม.ย) |
| - ปริมาณ (ตัน)            | 5,500   | 5,000   | 5,000   | 262         |
| - มูลค่า (ล้านบาท)        | 180     | 180     | 180     | 14          |
| 1.4 ส่งออก(สด)            |         |         |         |             |
| - ปริมาณ (ตัน)            | 5,347   | 7,822   | 12,027  | 734         |
| - มูลค่า (ล้านบาท)        | 70      | 93      | 125     | 13          |

## 2. ผลผลิตออกสู่ตลาดมาก

|               |                          |                                  |
|---------------|--------------------------|----------------------------------|
| - ภาคตะวันออก | เดือน พฤษภาคม - มิถุนายน | จังหวัด ตรีคราด ระยอง            |
| - ภาคใต้      | เดือน กรกฎาคม - กันยายน  | สุราษฎร์ธานี นครศรีธรรมราช ชุมพร |

## 3. ราคา (บาท/กก.)

|                                   |       |       |       |             |
|-----------------------------------|-------|-------|-------|-------------|
| เกษตรกรขายได้                     | 12.34 | 13.36 | 16.80 | 9.17 (พ.ค.) |
| (ที่มา: สำนักงานเศรษฐกิจการเกษตร) |       |       |       |             |

## 4. ต้นทุนการผลิต (บาท/กก.)

(ที่มา: สำนักงานเศรษฐกิจการเกษตร)

## 5. สถานการณ์และมาตรการแก้ไขปัญหา

## 5.1 สถานการณ์ปี 2555

1) ผลผลิต สำนักงานเศรษฐกิจการเกษตร คาดการณ์ผลผลิตเงาะปี 2555 มีประมาณ 347,350 ตัน เพิ่มขึ้นจากปีที่ผ่านมาร้อยละ 13.02 โดยแยกเป็นผลผลิตเงาะภาคตะวันออกร้อยละ 70 หรือ 243,650 ตัน เพิ่มขึ้นจากปีก่อน ร้อยละ 2.55 และภาคใต้อ้อยละ 25 หรือ 85,070 ตัน เพิ่มขึ้นจากปีก่อนร้อยละ 61.12

2) ช่วงออกสู่ตลาด ผลผลิตเงาะภาคตะวันออก เริ่มทยอยออกสู่ตลาดอย่างต่อเนื่องตั้งแต่ช่วงกลางเดือนเมษายน โดยผลผลิตจะออกมากในช่วงเดือนพฤษภาคม - กลางเดือนมิถุนายน

3) ภาวะราคา ราคาเกษตรกรขายได้ในเดือนพฤษภาคม 2555 เงาะคละเฉลี่ย กก.ละ 9.17 บาท ต่ำกว่าราคาเฉลี่ยในช่วงออกมากของปีที่ผ่านมา (กลางเดือนพฤษภาคม – กลางเดือนมิถุนายน) ซึ่งมีราคาเฉลี่ยกก. ละ 16.05 บาท ประมาณร้อยละ 43 เนื่องจากปริมาณผลผลิตออกสู่ตลาดมากขึ้นจากปีที่ผ่านมาและกระจุกตัวออกสู่ตลาดพร้อมกับผลไม้ชนิดอื่นๆ เช่น ลิ้นจี่ มังคุด ขณะนี้ผลผลิตเงาะภาคตะวันออกออกสู่ตลาดแล้วประมาณร้อยละ 41

## 5.2 มาตรการแก้ไขปัญหา

1) การกระจายผลผลิตในประเทศ ใช้กลไกของ Modern Trade ขอให้หลีกเลี่ยงการใช้กลยุทธ์ ตัดราคาจำหน่าย

2) ผลักดันการส่งออก กรมส่งเสริมการส่งออก จัดงานเจรจาซื้อขายผลไม้ระหว่างกลุ่มผู้ส่งออกกับผู้นำเข้าจากต่างประเทศ ในลักษณะของงาน Fair และ Mission

3) เชื่อมโยงการจำหน่าย กับโรงงานแปรรูปผลไม้กระป๋อง

4) ส่งเสริมการจำหน่าย โดยประสานกลุ่มเกษตรกรนำผลไม้มาจำหน่ายให้ผู้บริโภคโดยตรงในงานตามโครงการธงฟ้า

5) รณรงค์การบริโภค โดยประชาสัมพันธ์รณรงค์การบริโภคผลไม้ผ่านสื่อต่างๆ

## 6. มติ คชก.

คชก. มีมติเมื่อวันที่ 23 มี.ค.55 และ 22 พ.ค.55 อนุมัติเงินให้กระทรวงเกษตรและสหกรณ์ แก้ไขปัญหาผลไม้ ดังนี้

- ผลไม้ภาคตะวันออก อนุมัติวงเงิน 137.841 ล้านบาท เพื่อ (1) ป้องกันแก้ไขปัญหาทุเรียนอ่อน (2) กระจายผลผลิตภายในประเทศและผลักดันการส่งออกต่างประเทศกัมพูชาโดยสนับสนุนค่าการตลาดและค่าขนส่ง กก.ละ 2.50 บาท (3) สนับสนุนเงินทุนหมุนเวียนเพื่อส่งเสริมการแปรรูปมังคุด (4) ประชาสัมพันธ์ส่งเสริมการบริโภคภายในประเทศและต่างประเทศ

- ผลไม้ภาคใต้ อนุมัติวงเงิน 114.430 ล้านบาท เพื่อ (1) กระจายผลผลิตภายในประเทศ ในกรณีพื้นที่พิเศษจังหวัดชายแดนภาคใต้ สนับสนุนค่าบริหารจัดการผลผลิต กก. ละ 2.50 บาท และค่าขนส่งกก.ละ 4 บาท สำหรับในกรณีจังหวัดภาคใต้ตอนบน สนับสนุนค่าบริหารจัดการตลาดและค่าขนส่งกก.ละ 3 บาท (2) ส่งเสริมการบริโภคภายในประเทศและต่างประเทศ (จีนและเกาหลีใต้)

\*\*\*\*\*

## ราคาเกษตรกรขายได้เงาะโรงเรียนคณะ

หน่วย : บาท/กก

| ปี   | เมย.  | พค.   | มิย.  | กค.   | สค.   | กย.   | เฉลี่ย |
|------|-------|-------|-------|-------|-------|-------|--------|
| 2539 | 18.34 | 9.78  | 8.23  | 11.93 | 13.37 | 7.64  | 10.57  |
| 2540 | 50.00 | 18.90 | 14.43 | 6.31  | 10.37 | 11.74 | 14.90  |
| 2541 | 23.82 | 21.16 | 21.85 | 16.91 | 17.03 | 10.52 | 19.70  |
| 2542 | 29.04 | 15.36 | 8.53  | 13.30 | 15.16 | 18.17 | 13.25  |
| 2543 |       | 16.35 | 7.50  | 7.27  | 7.81  | 19.86 | 9.81   |
| 2544 | 19.04 | 8.70  | 12.75 | 13.44 | 7.21  | 8.00  | 11.04  |
| 2545 | 14.12 | 6.84  | 5.58  | 7.12  | 3.68  | 5.99  | 5.96   |
| 2546 | 25.00 | 27.57 | 9.82  | 5.65  | 5.76  | 6.18  | 10.17  |
| 2547 | 17.89 | 6.29  | 6.56  | 10.61 | 6.53  | 6.05  | 7.46   |
| 2548 | 13.10 | 7.49  | 8.09  | 9.49  | 5.95  | 7.66  | 7.97   |
| 2549 | 25.50 | 19.27 | 9.58  | 9.98  | 12.08 | 17.74 | 15.77  |
| 2550 | 12.01 | 11.22 | 8.00  | 8.77  | 4.13  | 6.49  | 8.84   |
| 2551 | 15.50 | 8.38  | 8.41  | 10.99 | 9.83  | 11.67 | 9.50   |
| 2552 | 38.17 | 15.97 | 7.97  | 7.28  | 5.68  | 6.66  | 12.34  |
| 2553 | 18.81 | 10.19 | 12.77 | 19.13 | 14.58 | 13.15 | 13.36  |
| 2554 | 26.11 | 22.16 | 12.08 | 10.05 | 13.70 | 21.00 | 17.52  |
| 2555 | 32.03 | 9.17  |       |       |       |       |        |

ที่มา : สำนักงานเศรษฐกิจการเกษตร

## มังคุด

## 1. ผลผลิตและความต้องการใช้ (ตัน)

|                          | ปี 2552 | ปี 2553 | ปี 2554 | ปี 2555     |
|--------------------------|---------|---------|---------|-------------|
| 1.1 ผลผลิตไทย            | 270,600 | 250,500 | 146,080 | 207,260     |
| - ภาคตะวันออก            | 110,500 | 125,650 | 111,120 | 101,325     |
| - ภาคใต้                 | 158,400 | 123,060 | 33,350  | 104,135     |
| 1.2 การใช้ภายในประเทศ    |         |         |         |             |
| - บริโภคสด               | 152,600 | 130,926 | 34,360  | 57,260      |
| 1.3 ส่งออก(สดและแช่แข็ง) |         |         |         | (ม.ค.-เม.ย) |
| - ปริมาณ (ตัน)           | 118,000 | 119,572 | 111,716 | 41,569      |
| - มูลค่า (ล้านบาท)       | 1,900   | 1,956   | 2,071   | 767         |

## 2. ช่วงออกสู่ตลาดมาก/แหล่งผลิตสำคัญ

- ภาคตะวันออก เดือน พฤษภาคม - มิถุนายน จันทบุรี ตราด ระยอง
- ภาคใต้ เดือน กรกฎาคม - กันยายน นครศรีธรรมราช ชุมพร สุราษฎร์ธานี

## 3. ราคา (บาท/กก.)

|                                    |       |       |       |              |
|------------------------------------|-------|-------|-------|--------------|
| ราคาเกษตรกรขายได้                  | 16.31 | 13.00 | 33.32 | 17.38 (พ.ค.) |
| (ที่มา : สำนักงานเศรษฐกิจการเกษตร) |       |       |       |              |

## 4. ต้นทุนการผลิต (บาท/กก.)

(ที่มา : สำนักงานเศรษฐกิจการเกษตร)

## 5. สถานการณ์และมาตรการแก้ไขปัญหา

## 5.1 สถานการณ์ปี 2555

1) ผลผลิต สำนักงานเศรษฐกิจการเกษตร ได้คาดการณ์ผลผลิตมังคุดปี 2555 มีประมาณ 207,260 ตัน เพิ่มขึ้นจากปีที่ผ่านมาร้อยละ 41.88 โดยแยกเป็นผลผลิตมังคุดภาคตะวันออกร้อยละ 76 หรือ 101,325 ตัน ลดลงจากปีก่อนร้อยละ 8.81 และภาคใต้ ร้อยละ 23 หรือ 104,135 ตัน เพิ่มขึ้นจากปีก่อน(ซึ่งมีผลผลิตน้อยมาก) ประมาณร้อยละ 212.28

2) ช่วงออกสู่ตลาด ผลผลิตมังคุดภาคตะวันออก เริ่มทยอยออกสู่ตลาดอย่างต่อเนื่องตั้งแต่ช่วงกลางเดือนเมษายน โดยผลผลิตจะออกมากในช่วงเดือนพฤษภาคม และกระจายออกสู่ตลาดหลายรุ่น

3) ภาวะราคา ราคาเกษตรกรขายได้ในช่วงออกมากเดือนพฤษภาคม 2555 มังคุดเฉลี่ย กก.ละ 17.38 บาท สูงกว่าช่วงออกมากของปีที่ผ่านมา (มีย.54) ซึ่งมีราคาเฉลี่ย กก.ละ 13.88 บาท ประมาณร้อยละ 25 เนื่องจากปริมาณผลผลิตมังคุดในปีนี้มีปริมาณน้อยกว่าปีที่ผ่านมาและมีคุณภาพดี ขณะนี้ผลผลิตมังคุดภาคตะวันออกออกสู่ตลาดแล้วประมาณร้อยละ 83

## 5.2 มาตรการแก้ไขปัญหา

- 1) การกระจายผลผลิตในประเทศ ใช้กลไกของ Modern Trade ขอให้หลีกเลี่ยงการใช้กลยุทธ์ตัดราคาจำหน่าย
- 2) ผลักดันการส่งออก กรมส่งเสริมการส่งออก จัดงานเจรจาซื้อขายผลไม้ระหว่างกลุ่มผู้ส่งออกกับผู้นำเข้าจากต่างประเทศ ในลักษณะของงาน Fair และ Mission
- 3) ส่งเสริมการจำหน่าย โดยประสานกลุ่มเกษตรกรนำผลไม้มาจำหน่ายให้ผู้บริโภคโดยตรงในงานตามโครงการธงฟ้า
- 4) รณรงค์การบริโภค โดยประชาสัมพันธ์รณรงค์การบริโภคผลไม้ผ่านสื่อต่างๆ

## 6. มติ คชก.

คชก. มีมติเมื่อวันที่ 23 มี.ค.55 และ 22 พ.ค.55 อนุมัติเงินให้กระทรวงเกษตรและสหกรณ์ แก้ไขปัญหาผลไม้ ดังนี้

- ผลไม้ภาคตะวันออก อนุมัติวงเงิน 137.841 ล้านบาท เพื่อ (1) ป้องกันแก้ไขปัญหาทุเรียนอ่อน (2) กระจายผลผลิตภายในประเทศและผลักดันการส่งออกไปประเทศกัมพูชาโดยสนับสนุนค่าการตลาดและค่าขนส่ง กก.ละ 2.50 บาท (3) สนับสนุนเงินทุนหมุนเวียนเพื่อส่งเสริมการแปรรูปมังคุด (4) ประชาสัมพันธ์ส่งเสริมการบริโภคภายในประเทศและต่างประเทศ

- ผลไม้ภาคใต้ อนุมัติวงเงิน 114.430 ล้านบาท เพื่อ (1) กระจายผลผลิตภายในประเทศ ในกรณีพื้นที่พิเศษจังหวัดชายแดนภาคใต้ สนับสนุนค่าบริหารจัดการผลผลิต กก. ละ 2.50 บาท และค่าขนส่งกก.ละ 4 บาท สำหรับในกรณีจังหวัดภาคใต้ตอนบน สนับสนุนค่าบริหารจัดการตลาดและค่าขนส่งกก.ละ 3 บาท (2) ส่งเสริมการบริโภคภายในประเทศและต่างประเทศ (เงินและเกาหลีใต้)

.....

สำนักส่งเสริมการค้าสินค้าเกษตร  
กรมการค้าภายใน  
พฤษภาคม 2555

### ราคาเกษตรกรขายได้มั่งคุด

หน่วย : บาท/กก

| ปี   | เมย.  | พค.   | มิย.  | กค.   | สค.   | กย.   | เฉลี่ย |
|------|-------|-------|-------|-------|-------|-------|--------|
| 2539 | 42.00 | 24.69 | 18.21 | 21.35 | 19.00 | -     | 24.76  |
| 2540 |       | 36.12 | 12.60 | 12.09 | -     | -     | 20.15  |
| 2541 | 43.44 | 31.75 | 26.49 | 26.34 | 20.04 | 20.30 | 26.98  |
| 2542 | 41.71 | 30.99 | 14.17 | 17.39 | 12.80 | 13.00 | 19.79  |
| 2543 | 83.50 | 25.70 | 15.38 | 12.86 | 13.30 | -     | 21.02  |
| 2544 | 24.79 | 15.93 | 19.73 | 14.61 | 11.18 | 15.06 | 16.14  |
| 2545 | 13.65 | 9.90  | 11.82 | 8.99  | 6.86  | 11.50 | 9.64   |
| 2546 | 25.00 | 33.00 | 16.30 | 10.66 | 13.86 | 15.22 | 18.53  |
| 2547 | 24.50 | 11.77 | 17.22 | 15.68 | 10.05 | 11.77 | 14.12  |
| 2548 | 13.50 | 12.22 | 9.62  | 7.47  | 10.50 | 31.50 | 11.46  |
| 2549 | 57.97 | 25.57 | 14.63 | 11.11 | 17.50 | -     | 19.47  |
| 2550 | 14.68 | 14.80 | 10.13 | 9.06  | 4.96  | 8.03  | 10.28  |
| 2551 | 33.14 | 11.59 | 9.16  | 23.75 | 19.44 | -     | 19.41  |
| 2552 | 52.80 | 15.37 | 7.98  | 6.95  | 4.89  | 6.17  | 15.69  |
| 2553 | 37.52 | 10.59 | 12.68 | 16.12 | 10.01 | 15.18 | 17.01  |
| 2554 | 78.33 | 45.84 | 13.88 | 13.47 | 15.07 |       | 33.31  |
| 2555 | 28.54 | 17.38 |       |       |       |       |        |

ที่มา : สำนักงานเศรษฐกิจการเกษตร

agrihp\_01/D/ตีพิมพ์รายเดือน/ราคามั่งคุดรายเดือน



## ทุเรียน

## 1. ผลผลิตและการใช้ (ตัน)

|                           | ปี 2552 | ปี 2553 | ปี 2554 | ปี 2555        |
|---------------------------|---------|---------|---------|----------------|
| 1.1 ผลผลิต                | 661,700 | 568,100 | 508,600 | 496,500        |
| - ภาคตะวันออก             | 343,500 | 323,370 | 344,090 | 308,800        |
| - ภาคใต้                  | 299,200 | 224,890 | 147,080 | 168,480        |
| 1.2 การใช้ภายในประเทศ     |         |         |         |                |
| - บริโภคสด                | 386,460 | 316,719 | 197,330 | 186,500        |
| - แปรรูป                  | 31,900  | 28,400  | 25,000  | 25,000         |
| 1.3 ส่งออก (สดและแช่แข็ง) |         |         |         | (ม.ค. - เม.ย.) |
| - ปริมาณ (ตัน)            | 219,438 | 222,941 | 286,270 | 100,440        |
| - มูลค่า (ล้านบาท)        | 3,500   | 4,251   | 5,230   | 1,820          |

## 2. ต้นทุนการผลิต (บาท/กก.)

|  |       |       |       |       |
|--|-------|-------|-------|-------|
|  | 15.88 | 14.42 | 12.87 | 13.95 |
|--|-------|-------|-------|-------|

## 3. ช่วงผลผลิตออกสู่ตลาด

- ภาคตะวันออก เดือนพฤษภาคม - มิถุนายน จันทบุรี ระยอง และตราด
- ภาคใต้ เดือนกรกฎาคม - กันยายน ชุมพร สุราษฎร์ธานี และนครศรีธรรมราช

## 4. ราคาที่เกษตรกรขายได้ (บาท/กก.)

|                 |       |       |       |                 |
|-----------------|-------|-------|-------|-----------------|
| - พันธุ์ชะนี    | 12.89 | 13.36 | 18.57 | 16.86 (เม.ย.55) |
|                 |       |       |       | 18.06 (พ.ค.55)  |
| - พันธุ์หมอนทอง | 21.52 | 25.36 | 27.76 | 25.40 (เม.ย.55) |
|                 |       |       |       | 30.90 (พ.ค.55)  |

## 5. สถานการณ์และภาวะตลาด

สำนักงานเศรษฐกิจการเกษตร คาดการณ์ผลผลิตทุเรียน ปี 2555 มีประมาณ 496,500 ตัน ลดลงจากปีที่ผ่านมาร้อยละ 2.38 โดยผลผลิตทุเรียนภาคตะวันออกประมาณ 308,800 ตัน (ร้อยละ 60) ลดลงจากปีก่อน ร้อยละ 10.26 และผลผลิตทุเรียนภาคใต้ประมาณ 168,480 ตัน (ร้อยละ 40) เพิ่มขึ้นจากปีที่ผ่านมา ร้อยละ 14.55 โดยผลผลิตภาคตะวันออกออกสู่ตลาดมากในช่วงเดือน พ.ค. ส่วนทุเรียนภาคใต้ผลผลิตออกมากช่วงเดือน ก.ค. - ก.ย.

## 6. มาตรการแก้ไขปัญหา

6.1 กระจายผลผลิตภายในประเทศ (1) เชื่อมโยงกระจายผ่านผู้ประกอบการในจังหวัดปลายทาง (2) ใช้กลไกของ Modern Trade รับซื้อปริมาณเพิ่มขึ้นและหลีกเลี่ยงการใช้กลยุทธ์ตัดราคาจำหน่าย

6.2 ผลักดันการส่งออก (สอ.) จัดกิจกรรมเจรจาซื้อขายผลไม้ระหว่างกลุ่มผู้ส่งออกกับผู้นำเข้าจากต่างประเทศ ในลักษณะของงาน Fair และ Mission

6.3 ส่งเสริมการจำหน่าย โดยประสานกลุ่มเกษตรกรนำผลไม้มาจำหน่ายให้ผู้บริโภคโดยตรง ในงานตามโครงการ ธงฟ้าและที่กระทรวงพาณิชย์

6.4 รมรณรงค์การบริโภค โดยประชาสัมพันธ์รณรงค์การบริโภคผลไม้ไทยผ่านสื่อ ทั้งชาวไทยและชาวต่างประเทศ เพื่อเพิ่มความต้องการบริโภค

## 7. มติ คชก.

คชก.ได้มีมติ เมื่อวันที่ 23 มี.ค.55 และ วันที่ 22 พ.ค.55 เห็นชอบการแก้ไขปัญหามลไม้ ดังนี้

1) ผลไม้ภาคตะวันออก อนุมัติวงเงิน 137.841 ล้านบาท เพื่อ (1) ป้องกันแก้ไขปัญหามลไม้ (2) กระจายผลผลิตภายในประเทศและผลักดันการส่งออกไปประเทศกัมพูชา โดยสนับสนุนค่าการตลาดและค่าขนส่ง กก.ละ 2.50 บาท (3) สนับสนุนเงินทุนหมุนเวียนการแปรรูปมังคุด (4) ประชาสัมพันธ์ส่งเสริมการบริโภคภายในประเทศและต่างประเทศ

2) ลิ้นจี่ อนุมัติวงเงิน 44.8515 ล้านบาท เพื่อ (1) กระจายผลผลิตภายในประเทศ โดยสนับสนุนค่าการตลาดและค่าขนส่ง กก.ละ 2.50 บาท (2) ส่งเสริมการแปรรูปลิ้นจี่ (3) ประชาสัมพันธ์ส่งเสริมการบริโภคภายในประเทศ

3) ลำไย อนุมัติวงเงิน 129.795 ล้านบาท เพื่อ (1) กระจายผลผลิตภายในประเทศ โดยสนับสนุนค่าการตลาดและค่าขนส่ง กก.ละ 2.50 บาท (2) ส่งเสริมการแปรรูปลำไยอบแห้งทั้งเปลือกและเนื้อสีทอง โดยชดเชยดอกเบี้ยร้อยละ 3 (3) ประชาสัมพันธ์ส่งเสริมการบริโภคภายในประเทศและต่างประเทศ

4) ผลไม้ภาคใต้ อนุมัติวงเงิน 114.430 ล้านบาท เพื่อ (1) กระจายผลผลิตภายในประเทศ ในกรณีพื้นที่พิเศษจังหวัดชายแดนภาคใต้ สนับสนุนค่าบริหารจัดการผลผลิต กก.ละ 2.50 บาท และค่าขนส่ง กก.ละ 4.00 บาท สำหรับในกรณีจังหวัดภาคใต้ตอนบน สนับสนุนค่าบริหารจัดการตลาดและค่าขนส่งกก.ละ 3 บาท (2) ส่งเสริมการบริโภคภายในประเทศและต่างประเทศ (เงิน และเกาหลีใต้)

\*\*\*\*\*

สำนักส่งเสริมการค้าสินค้าเกษตร  
กรมการค้าภายใน  
มิถุนายน 2555

ก.2-2/ทุเรียน/ทุเรียนรายเดือน/2554/ทุเรียนรายเดือน)



6.3 ส่งเสริมการจำหน่าย โดยประสานกลุ่มเกษตรกรนำผลไม้มาจำหน่ายให้ผู้บริโภคโดยตรง ในงานตามโครงการธงฟ้า และที่กระทรวงพาณิชย์

6.4 รมรณรงค์การบริโภค โดยประชาสัมพันธ์รณรงค์การบริโภคผลไม้ไทยผ่านสื่อ ทั้งชาวไทยและชาวต่างประเทศ เพื่อเพิ่มความต้องการบริโภค

#### 7. มติ คชก.

คชก. ได้มีมติ เมื่อวันที่ 23 มี.ค.55 และ วันที่ 22 พ.ค.55 เห็นชอบการแก้ไขปัญหาผลไม้ ดังนี้

1) ผลไม้ภาคตะวันออก อนุมัติวงเงิน 137.841 ล้านบาท เพื่อ (1) ป้องกันแก้ไขปัญหายุเรี่ยนอ่อน (2) กระจายผลผลิตภายในประเทศและผลักดันการส่งออกไปประเทศกัมพูชา โดยสนับสนุนค่าการตลาดและค่าขนส่ง กก.ละ 2.50 บาท (3) สนับสนุนเงินทุนหมุนเวียนการแปรรูปมังคุด (4) ประชาสัมพันธ์ส่งเสริมการบริโภคภายในประเทศ

2) ลิ้นจี่ อนุมัติวงเงิน 44.8515 ล้านบาท เพื่อ (1) กระจายผลผลิตภายในประเทศ โดยสนับสนุนค่าการตลาดและค่าขนส่ง กก.ละ 2.50 บาท (2) ส่งเสริมการแปรรูปลิ้นจี่ (3) ประชาสัมพันธ์ส่งเสริมการบริโภคภายในประเทศ

3) ลำไย อนุมัติวงเงิน 129.795 ล้านบาท เพื่อ (1) กระจายผลผลิตภายในประเทศ โดยสนับสนุนค่าการตลาดและค่าขนส่ง กก.ละ 2.50 บาท (2) ส่งเสริมการแปรรูปลำไยอบแห้งทั้งเปลือกและเนื้อสีทอง โดยชดเชยดอกเบี้ยร้อยละ 3 (3) ประชาสัมพันธ์ส่งเสริมการบริโภคภายในประเทศและต่างประเทศ

4) ผลไม้ภาคใต้ อนุมัติวงเงิน 114.430 ล้านบาท เพื่อ (1) กระจายผลผลิตภายในประเทศ ในกรณีพื้นที่พิเศษจังหวัดชายแดนภาคใต้ สนับสนุนค่าบริหารจัดการการผลิต กก.ละ 2.50 บาท และค่าขนส่ง กก.ละ 4.00 บาท สำหรับในกรณีจังหวัดภาคใต้ตอนบน สนับสนุนค่าบริหารจัดการตลาดและค่าขนส่ง กก.ละ 3 บาท (2) ส่งเสริมการบริโภคภายในประเทศและต่างประเทศ (จีน และเกาหลีใต้)

\*\*\*\*\*

สำนักส่งเสริมการค้าสินค้าเกษตร

กรมการค้าภายใน

มิถุนายน 2555

# ลินจี

## 1. ผลผลิตและความต้องการใช้ (ตัน)

| รายการ                            | ปี 2552 | ปี 2553 | ปี 2554 | ปี 2555     |
|-----------------------------------|---------|---------|---------|-------------|
| ผลผลิต                            | 82,800  | 43,580  | 36,980  | 69,260      |
| บริโภคสด                          | 50,000  | 23,480  | 26,410  | 49,260      |
| แปรรูปลินจีกระป๋อง                | 16,000  | 13,600  | 6,820   | 10,000      |
| ส่งออก (ผลสด)                     |         |         |         | (ม.ก.-ม.ย.) |
| - ปริมาณ (ตัน)                    | 16,810  | 6,496   | 3,750   | 4,950       |
| - มูลค่า (ล้านบาท)                | 358     | 110     | 65      | 115         |
| 2. ต้นทุนการผลิต (บาท/กก.)        | 13.12   | 19.15   | 20.49   | 13.76       |
| 3. ราคาเกษตรกรขายได้              |         |         |         | (ท.ก.55)    |
| ลินจีพันธุ์ฮวงฮวยเกรด A (บาท/กก.) | 8.07    | 13.86   | 27.09   | 9.80        |

## 4. ช่วงผลผลิตออกสู่ตลาดและแหล่งผลิต

- แหล่งผลิต เชียงใหม่ เชียงราย และพะเยา ร้อยละ 80 ของทั้งประเทศ
- ช่วงออกสู่ตลาดมาก พฤษภาคม ร้อยละ 85 ของปริมาณทั้งหมด

## 5. สถานการณ์

5.1 ผลผลิต ในปี 2555 ผลผลิตลินจีมีปริมาณ 69,260 ตัน เพิ่มขึ้นจากปีก่อน ร้อยละ 87.30 เนื่องจากสภาพอากาศเอื้ออำนวยต่อการติดดอก ประกอบกับในช่วง 2 ปี ที่ผ่านมา (ปี 2553 และ ปี 2554) ผลผลิตออกน้อยทำให้ลำต้นได้พักฟื้น จึงทำให้ผลผลิตมีปริมาณมากในปีนี้

5.2 ราคาเกษตรกรขายได้ ราคาเกษตรกรขายได้ลินจีพันธุ์ฮวงฮวยเดือนพฤษภาคม 2554 เกรด A เฉลี่ย กก.ละ 9.80 บาท ต่ำกว่าช่วงเดียวกันของปีที่ผ่านมา ซึ่งมีราคาเฉลี่ย กก.ละ 27.09 บาท เนื่องจากผลผลิตในปีที่ผ่านมา มีปริมาณน้อยมาก แต่อย่างไรก็ตามราคายังอยู่ในเกณฑ์ดี

5.3 ช่วงออกสู่ตลาด ลินจีพันธุ์ฮวงฮวยออกสู่ตลาดแล้วร้อยละ 99 สำหรับลินจีพันธุ์จักรพรรดิออกสู่ตลาดแล้วร้อยละ 35

## 6. มาตรการแก้ไขปัญหาราคา ปี 2555

6.1 การกระจายภายในประเทศ (1) เชื่อมโยงกระจายสู่ผู้ประกอบการในจังหวัดปลายทาง (2) ใช้กลไก Modern Trade เพิ่มปริมาณรับซื้อและหลีกเลี่ยงการใช้กลยุทธ์ตัดราคาจำหน่าย

6.2 ผลักดันการส่งออก (สอ.) จัดกิจกรรมเจรจาซื้อขายผลไม้ระหว่างกลุ่มผู้ส่งออกกับผู้นำเข้าจากต่างประเทศ ในลักษณะของงาน Fair และ Mission

6.3 ส่งเสริมการจำหน่าย โดยประสานกลุ่มเกษตรกรนำผลไม้มาจำหน่ายให้ผู้บริโภคโดยตรง ในงานตามโครงการธงฟ้า และกระทรวงพาณิชย์

## 7. มติคณะกรรมการนโยบายและมาตรการช่วยเหลือเกษตรกร (คชก.)

คชก. มีมติเมื่อวันที่ 23 มีนาคม 2555 อนุมัติเงิน 44,851.5 ล้านบาท ให้กระทรวงเกษตรและสหกรณ์ ดำเนินโครงการป้องกันแก้ไขปัญหาสินค้า ปี 2555 โดย (1) กระจายผลผลิตภายในประเทศโดยสนับสนุนค่าการตลาดและค่าขนส่ง กก.ละ 2.50 บาท (2) เงินทุนหมุนเวียนเพื่อการแปรรูป (3) ประชาสัมพันธ์ส่งเสริมการบริโภค

ทั้งนี้ ถือว่าได้สิ้นสุดฤดูกาลสินค้า ปี 2555 เนื่องจากผลผลิตสินค้าออกสู่ตลาดแล้วร้อยละ 99

กรรมการค้าภายใน

มิถุนายน 2555

Agri\_020/D/ก2-2/สินค้า/สินค้ารายเดือน/พ.ค.55



## สถิติราคาขายส่ง - ขายปลีก สุกกร ปี 2550 - 2555

| ปี                                                                                | ม.ค.   | ก.พ.   | มี.ค.  | เม.ย.  | พ.ค.   | มิ.ย.  | ก.ค.   | ส.ค.   | ก.ย.   | ต.ค.   | พ.ย.   | ธ.ค.   | เฉลี่ย |
|-----------------------------------------------------------------------------------|--------|--------|--------|--------|--------|--------|--------|--------|--------|--------|--------|--------|--------|
| ราคาขายส่งลูกสุกร นน. 16 กก./ตัว (บาท/ตัว) : (ปี 46-49 เป็นลูกสุกร นน.12 กก./ตัว) |        |        |        |        |        |        |        |        |        |        |        |        |        |
| 2550                                                                              | 814    | 800    | 890    | 829    | 700    | 914    | 1,175  | 1,300  | 1,150  | 1,064  | 1,245  | 1,000  | 990    |
| 2551                                                                              | 1,250  | 1,760  | 1,800  | 1,672  | 1,321  | 1,295  | 1,057  | 1,290  | 1,223  | 1,350  | 1,400  | 1,400  | 1,402  |
| 2552                                                                              | 1,470  | 1,600  | 1,609  | 1,819  | 1,844  | 1,659  | 1,500  | 1,600  | 1,600  | 1,600  | 1,752  | 1,800  | 1,654  |
| 2553                                                                              | 1,875  | 1,900  | 1,900  | 1,900  | 1,900  | 1,900  | 1,900  | 1,843  | 1,718  | 1,600  | 1,600  | 1,600  | 1,803  |
| 2554                                                                              | 1,640  | 1,932  | 2,000  | 2,000  | 2,000  | 2,000  | 2,095  | 2,400  | 2,150  | 1,900  | 1,750  | 1,965  | 1,986  |
| 2555                                                                              | 1,630  | 1,548  | 1,310  | 1,465  | 1,662  |        |        |        |        |        |        |        |        |
| ราคาขายส่งสุกรมี่ชีวิต (ฟาร์ม) ณ แหล่งผลิต (บาท/กก.)                              |        |        |        |        |        |        |        |        |        |        |        |        |        |
| 2550                                                                              | 30.98  | 32.30  | 37.88  | 37.79  | 37.75  | 41.07  | 44.00  | 46.17  | 42.80  | 40.14  | 45.14  | 37.20  | 39.44  |
| 2551                                                                              | 48.05  | 58.55  | 58.79  | 57.56  | 54.61  | 53.64  | 51.26  | 55.95  | 53.27  | 55.55  | 53.30  | 43.56  | 53.67  |
| 2552                                                                              | 54.15  | 57.45  | 58.45  | 62.06  | 61.89  | 58.82  | 56.05  | 56.60  | 56.14  | 53.17  | 55.69  | 57.05  | 57.29  |
| 2553                                                                              | 58.30  | 61.25  | 61.50  | 61.50  | 61.50  | 61.50  | 61.36  | 59.31  | 55.73  | 52.40  | 53.50  | 52.25  | 58.34  |
| 2554                                                                              | 53.25  | 60.18  | 62.07  | 68.09  | 69.50  | 69.50  | 73.61  | 79.86  | 70.32  | 59.30  | 55.82  | 61.80  | 65.28  |
| 2555                                                                              | 55.05  | 51.07  | 50.69  | 62.15  | 61.79  |        |        |        |        |        |        |        |        |
| ราคาขายปลีกเนื้อแดง ตลาด กทม. (บาท/กก.)                                           |        |        |        |        |        |        |        |        |        |        |        |        |        |
| 2550                                                                              | 82.36  | 78.70  | 82.02  | 82.50  | 81.80  | 83.05  | 86.88  | 87.50  | 84.20  | 83.64  | 90.68  | 87.50  | 84.24  |
| 2551                                                                              | 90.68  | 115.79 | 117.50 | 113.68 | 110.58 | 106.19 | 105.00 | 110.88 | 111.14 | 111.36 | 106.75 | 105.00 | 108.71 |
| 2552                                                                              | 109.25 | 114.47 | 112.95 | 121.41 | 123.06 | 116.93 | 110.00 | 110.00 | 110.34 | 105.95 | 109.40 | 112.50 | 113.02 |
| 2553                                                                              | 115.00 | 118.75 | 115.00 | 115.00 | 115.00 | 115.00 | 115.00 | 115.00 | 110.23 | 105.00 | 105.00 | 105.00 | 112.42 |
| 2554                                                                              | 105.75 | 116.32 | 116.63 | 131.91 | 134.86 | 130.00 | 137.63 | 150.86 | 137.39 | 120.25 | 118.18 | 125.75 | 127.13 |
| 2555                                                                              | 119.75 | 112.98 | 106.43 | 122.79 | 123.45 |        |        |        |        |        |        |        | 117.08 |

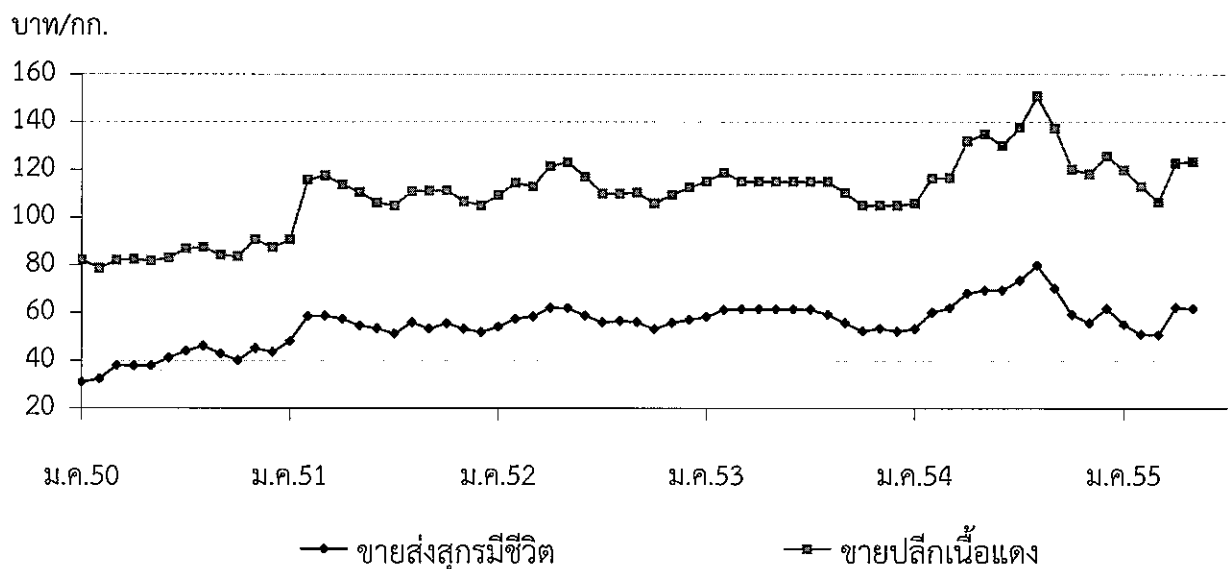





## สถิติราคาขายส่ง - ขายปลีก ไข่ไก่

ปี 2550 - 2555

| ปี                                              | ม.ค.  | ก.พ.  | มี.ค. | เม.ย. | พ.ค.  | มิ.ย. | ก.ค.  | ส.ค.  | ก.ย.  | ต.ค.  | พ.ย.  | ธ.ค.  | เฉลี่ย |
|-------------------------------------------------|-------|-------|-------|-------|-------|-------|-------|-------|-------|-------|-------|-------|--------|
| ราคาขายส่งลูกไก่ไข่ทั่วไป (บาท/ตัว)             |       |       |       |       |       |       |       |       |       |       |       |       |        |
| 2550                                            | 13.74 | 16.45 | 17.50 | 17.50 | 18.95 | 19.50 | 19.50 | 19.50 | 19.50 | 19.50 | 19.50 | 15.68 | 18.07  |
| 2551                                            | 8.64  | 11.70 | 20.55 | 21.50 | 21.50 | 19.88 | 15.88 | 15.50 | 17.14 | 17.82 | 17.00 | 19.00 | 17.18  |
| 2552                                            | 17.50 | 17.50 | 19.82 | 27.30 | 27.39 | 26.50 | 26.50 | 28.15 | 28.05 | 24.64 | 24.55 | 25.45 | 24.45  |
| 2553                                            | 23.00 | 24.00 | 24.22 | 23.50 | 26.50 | 28.41 | 26.90 | 25.50 | 25.50 | 25.50 | 25.50 | 25.50 | 25.34  |
| 2554                                            | 25.50 | 25.50 | 26.28 | 27.50 | 27.50 | 27.50 | 27.50 | 27.50 | 27.50 | 25.98 | 25.50 | 21.10 | 26.24  |
| 2555                                            | 9.80  | 9.50  | 8.07  | 6.50  | 8.21  |       |       |       |       |       |       |       | 8.42   |
| ราคาขายส่งไข่ไก่สด คณะ ณ แหล่งผลิต (บาท/ฟอง)    |       |       |       |       |       |       |       |       |       |       |       |       |        |
| 2550                                            | 1.79  | 1.83  | 1.74  | 1.74  | 1.97  | 2.00  | 2.05  | 2.10  | 2.17  | 1.95  | 1.96  | 1.74  | 1.92   |
| 2551                                            | 1.76  | 2.16  | 2.48  | 2.41  | 2.43  | 2.29  | 2.10  | 2.28  | 2.39  | 2.09  | 2.16  | 2.17  | 2.23   |
| 2552                                            | 1.84  | 1.90  | 2.09  | 2.42  | 2.36  | 2.38  | 2.46  | 2.60  | 2.40  | 2.13  | 2.30  | 2.30  | 2.27   |
| 2553                                            | 2.08  | 2.51  | 2.38  | 2.42  | 2.58  | 2.76  | 2.79  | 2.70  | 2.60  | 2.54  | 2.59  | 2.60  | 2.55   |
| 2554                                            | 2.65  | 2.70  | 2.90  | 3.09  | 2.94  | 2.81  | 2.84  | 3.00  | 3.00  | 3.02  | 3.19  | 2.52  | 2.89   |
| 2555                                            | 2.14  | 2.58  | 2.51  | 2.18  | 2.54  |       |       |       |       |       |       |       | 2.39   |
| ราคาขายปลีกไข่ไก่ เบอร์ 3 ณ ตลาด กทม. (บาท/ฟอง) |       |       |       |       |       |       |       |       |       |       |       |       |        |
| 2550                                            | 2.15  | 2.17  | 2.16  | 2.16  | 2.38  | 2.45  | 2.45  | 2.45  | 2.52  | 2.34  | 2.34  | 2.25  | 2.32   |
| 2551                                            | 2.27  | 2.56  | 2.82  | 2.85  | 2.85  | 2.75  | 2.57  | 2.64  | 2.84  | 2.53  | 2.52  | 2.59  | 2.65   |
| 2552                                            | 2.39  | 2.45  | 2.60  | 2.78  | 2.79  | 2.75  | 2.81  | 2.95  | 2.83  | 2.67  | 2.70  | 2.72  | 2.70   |
| 2553                                            | 2.59  | 2.86  | 2.78  | 2.77  | 2.93  | 3.11  | 3.14  | 3.05  | 2.95  | 2.95  | 2.95  | 2.95  | 2.92   |
| 2554                                            | 3.00  | 3.05  | 3.25  | 3.47  | 3.42  | 3.26  | 3.26  | 3.35  | 3.35  | 3.45  | 3.84  | 3.07  | 3.31   |
| 2555                                            | 2.63  | 3.03  | 2.96  | 2.63  | 2.99  |       |       |       |       |       |       |       | 2.85   |

บาท/ฟอง

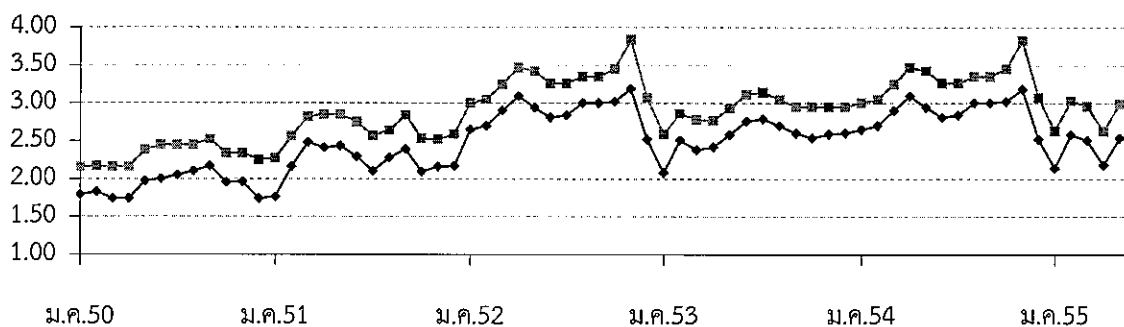

—●— ขายส่งไข่ไก่สด คณะ ณ แหล่งผลิต

—■— ขายปลีกไข่ไก่ เบอร์ 3 กทม.



สถิติราคาขายส่ง ขยายปลีก สินค้าโคเนื้อ

ปี 2551 - 2555

หน่วย : บาท/กก.

| ปี                                                                                                    | ม.ค.   | ก.พ.   | มี.ค.  | เม.ย.  | พ.ค.   | มิ.ย.  | ก.ค.   | ส.ค.   | ก.ย.   | ต.ค.   | พ.ย.   | ธ.ค.   | เฉลี่ย |
|-------------------------------------------------------------------------------------------------------|--------|--------|--------|--------|--------|--------|--------|--------|--------|--------|--------|--------|--------|
| <b>ราคาโคเนื้อขนาดกลาง (250 - 350 กก.) ที่เกษตรกรขายได้ที่ไร่นา เฉลี่ยทั้งประเทศ : สศก. (บาท/ตัว)</b> |        |        |        |        |        |        |        |        |        |        |        |        |        |
| 2551                                                                                                  | 13,675 | 13,309 | 13,352 | 13,145 | 13,156 | 13,051 | 13,198 | 13,217 | 13,275 | 13,168 | 13,148 | 12,773 | 13,206 |
| 2552                                                                                                  | 12,844 | 12,875 | 13,027 | 13,330 | 13,328 | 13,086 | 12,997 | 12,891 | 12,844 | 13,035 | 13,118 | 13,171 | 13,046 |
| 2553                                                                                                  | 13,419 | 13,104 | 12,736 | 12,761 | 12,820 | 12,808 | 12,812 | 12,914 | 13,182 | 12,906 | 13,105 | 13,409 | 12,998 |
| 2554                                                                                                  | 12,944 | 13,083 | 13,717 | 14,192 | 14,248 | 14,623 | 15,318 | 15,624 | 16,326 | 16,163 | 16,204 | 16,603 | 14,920 |
| 2555                                                                                                  | 16,653 | 16,748 | 16,805 | 16,859 | 17,082 |        |        |        |        |        |        |        | 16,829 |
| <b>ราคาโคเนื้อขนาดกลาง (250 - 350 กก.) ที่เกษตรกรขายได้ที่ไร่นา เฉลี่ยทั้งประเทศ : สศก. (บาท/กก.)</b> |        |        |        |        |        |        |        |        |        |        |        |        |        |
| 2551                                                                                                  | 45.58  | 44.36  | 44.51  | 43.82  | 43.85  | 43.50  | 43.99  | 44.06  | 44.25  | 43.89  | 43.83  | 42.58  | 44.02  |
| 2552                                                                                                  | 42.81  | 42.92  | 43.42  | 44.43  | 44.43  | 43.62  | 43.32  | 42.97  | 42.81  | 43.45  | 43.73  | 43.90  | 43.49  |
| 2553                                                                                                  | 44.73  | 43.68  | 42.45  | 42.54  | 42.73  | 42.69  | 42.71  | 43.05  | 43.94  | 43.02  | 43.68  | 44.70  | 43.33  |
| 2554                                                                                                  | 43.15  | 43.61  | 45.72  | 47.31  | 47.49  | 48.74  | 51.06  | 52.08  | 54.42  | 53.88  | 54.01  | 55.34  | 49.73  |
| 2555                                                                                                  | 55.51  | 55.83  | 56.02  | 56.20  | 56.94  |        |        |        |        |        |        |        | 56.10  |
| <b>ราคาขายปลีกเนื้อโค ตลาดกทม. : กรมการค้าภายใน (บาท/กก.)</b>                                         |        |        |        |        |        |        |        |        |        |        |        |        |        |
| 2551                                                                                                  | 117.50 | 117.50 | 117.50 | 117.50 | 117.50 | 117.50 | 117.50 | 117.50 | 117.50 | 117.50 | 117.50 | 117.50 | 117.50 |
| 2552                                                                                                  | 117.50 | 117.50 | 117.50 | 117.50 | 117.50 | 117.50 | 117.50 | 117.50 | 117.50 | 117.50 | 117.50 | 117.50 | 117.50 |
| 2553                                                                                                  | 117.50 | 117.50 | 117.50 | 117.50 | 117.50 | 117.50 | 117.50 | 117.50 | 117.50 | 117.50 | 117.50 | 117.50 | 117.50 |
| 2554                                                                                                  | 117.50 | 117.50 | 132.50 | 132.50 | 132.50 | 132.50 | 132.50 | 135.45 | 137.50 | 137.50 | 137.50 | 137.50 | 131.91 |
| 2555                                                                                                  | 137.50 | 137.50 | 137.50 | 137.50 | 137.50 |        |        |        |        |        |        |        | 137.50 |

บาท / กก.

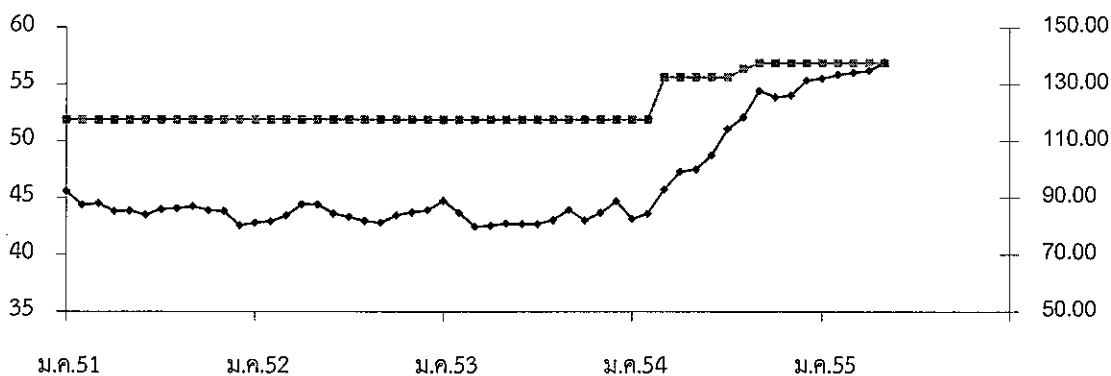

—●— ราคาโคเนื้อ ณ ไร่นา : สศก.

—■— ราคาขายปลีกเนื้อโค ตลาดกทม. : คน.

## เกลือทะเล

| ๑. ผลผลิตและความต้องการใช้ | ปี ๒๕๕๑ | ปี ๒๕๕๒ | ปี ๒๕๕๓ | ปี ๒๕๕๔ | ปี ๒๕๕๕*              |
|----------------------------|---------|---------|---------|---------|-----------------------|
| ผลผลิตไทย (ตัน)            | ๙๓๗,๕๔๓ | ๘๖๕,๘๘๕ | ๘๘๓,๔๑๙ | ๗๓๐,๑๕๒ | ๗๔๔,๐๐๐               |
| ความต้องการใช้ (ตัน)       | ๙๓๘,๐๘๘ | ๘๘๕,๒๖๘ | ๘๘๖,๐๔๓ | ๕๐๖,๗๐๔ | ๗๔๖,๖๐๐               |
| การนำเข้า ปริมาณ (ตัน)     | ๒,๘๖๘   | ๒๓,๓๐๗  | ๒,๘๕๘   | ๒,๘๗๒   | ๑๖๐                   |
| มูลค่า (ล้านบาท)           | ๘.๔๗๗   | ๕๗.๑๔๒  | ๑๒.๖๘๓  | ๑๒.๓๑๔  | ๓.๐๒๘<br>(ม.ค.-เม.ย.) |
| การส่งออก ปริมาณ (ตัน)     | ๒,๓๒๓   | ๓,๙๒๔   | ๒๓๔     | ๒๐๗     | ๔๐๑                   |
| มูลค่า (ล้านบาท)           | ๕.๑๗๐   | ๑๐.๘๘๖  | ๒.๓๖๓   | ๒.๑๔๒   | ๑.๓๐๑<br>(ม.ค.-เม.ย.) |
| ๒. ราคา (บาท/ตัน)          | ๑,๗๘๓   | ๑,๕๗๖   | ๙๗๗     | ๑,๖๕๐   | ๑,๖๗๓<br>(พ.ค.๕๕)     |
| ๓. ต้นทุน (บาท/ตัน)        | ๗๓๓     | ๗๓๓     | ๗๔๙     | ๘๐๖     | ๘๔๐                   |

\* ประมาณการ

### ๔. สภาพปัญหา/สาเหตุ

- ๔.๑ ผลผลิตเกลือทะเลจะออกสู่ตลาดพร้อมกันจำนวนมากช่วงฤดูแล้ง (มี.ค.- เม.ย.) ราคามักจะปรับลดลง  
 ๔.๒ เกษตรกรรายย่อยที่ไม่มียุ่ง้างสำหรับเก็บรักษาผลผลิต ต้องจำหน่ายผลผลิตก่อนฤดูฝน ทำให้ได้รับราคาต่ำ  
 ๔.๓ กลุ่มเกษตรกรขาดเงินทุนหมุนเวียนในการรวบรวมรับซื้อเกลือจากสมาชิก

๔.๔ ภาคอุตสาหกรรมมีความต้องการใช้เกลือสินเธาว์ทดแทนเกลือทะเลมากขึ้น เนื่องจากเกลือสินเธาว์มีคุณสมบัติที่เหมาะสมสำหรับการใช้ภายในอุตสาหกรรมมากกว่าเกลือทะเล

### ๕. ชื่อเรียกเรื่องและมาตรการแก้ไขปัญหา ปี ๒๕๕๔/๕๕

๕.๑ จ.เพชรบุรี ขอรับการสนับสนุนเงินช่วยเหลือจากกองทุนรวมฯ วงเงิน ๑.๓๒๓ ล้านบาท เพื่อชดเชยดอกเบี้ยเงินกู้ยืมอัตราร้อยละ ๓ สำหรับการกู้ยืมเงินตามโครงการช่วยเหลือเกษตรกรชาวนาเกลือจังหวัดเพชรบุรี เพื่อชะลอการจำหน่ายผลผลิตเกลือทะเล และเพื่อสร้าง/ยุ่ง้าง/ปรับปรุงยุ่ง้างเก็บเกลือทะเล ระยะเวลา ๘ เดือน (เม.ย.-พ.ย.๕๕) : คชก.อนุมัติ (๒๔ ก.พ.๕๕) ผลดำเนินการ ณ พ.ค.๕๕ มีเกษตรกรเข้าร่วมโครงการ ๕๘ ราย วงเงินกู้ ๑๒.๘๔๔ ล้านบาท

๕.๒ ประธานสหกรณ์กรุงเทพฯ จำกัด กับพวก ขอรับการสนับสนุนเงินกู้ยืมปลอดดอกเบี้ยจากกองทุนรวมฯ จำนวน ๔๒ ล้านบาท เพื่อดำเนินการตามโครงการรับจำหน่ายเกลือสมุทร : ขณะนี้อยู่ระหว่างประสานกรมส่งเสริมสหกรณ์พิจารณา ดำเนินการตามระเบียบ คชก.และตรวจสอบสถานภาพผู้เข้าร่วมโครงการ ตามมติ คชก. (๒๑ พ.ย.๕๕) ก่อนเสนอ คชก. ต่อไป

### ๖. สถานการณ์ปัจจุบัน

ในช่วงต้นเดือน พ.ค.๕๕ สภาพอากาศยังร้อน แดดจัด เอื้ออำนวยในการผลิตได้ผลดี ผลผลิตออกสู่ตลาดมากขึ้น ส่งผลให้ราคาลดต่ำลงแต่ยังอยู่ในเกณฑ์สูงจนถึงช่วงกลางเดือนซึ่งเข้าสู่ช่วงปลายฤดูเนื่องจากเริ่มมีฝนตกในแหล่งผลิตเป็นระยะๆ เป็นอุปสรรคต่อการทำนาเกลือ ราคาเกษตรกรขายได้ ณ แหล่งผลิตสำคัญจังหวัดเพชรบุรีสมุทรสาคร และสมุทรสงคราม เดือน พ.ค.๕๕ เฉลี่ยตันละ ๑,๖๗๓ บาท ลดลงจากเดือนก่อนที่มีราคาเฉลี่ยตันละ ๑,๗๔๗ บาท คิดเป็นร้อยละ ๔.๒๓ ซึ่งราคาตั้งกล่าวอยู่ในเกณฑ์สูงกว่าปีปกติ

### ๗. แนวโน้มสถานการณ์

ใกล้สิ้นสุดฤดูการผลิต เกษตรกรส่วนใหญ่หยุดทำการผลิตแล้ว ผลผลิตส่วนใหญ่อยู่ในยุ่ง้างของเกษตรกรซึ่งยังคงเก็บไว้รอราคาซึ่งคาดว่าจะปรับตัวสูงขึ้นอีก แนวโน้มราคาเกลือสินเธาว์ในเกณฑ์ดี

\*\*\*\*\*

## ราคาเฉลี่ยทะเลที่เกษตรกรขายได้

หน่วย : บาท/ตัน

| ปี   | ม.ค.  | ก.พ.  | มี.ค. | เม.ย. | พ.ค.  | มิ.ย. | ก.ค.  | ส.ค.  | ก.ย.  | ต.ค.  | พ.ย.  | ธ.ค.  | เฉลี่ย |
|------|-------|-------|-------|-------|-------|-------|-------|-------|-------|-------|-------|-------|--------|
| 2549 | 800   | 796   | 788   | 789   | 708   | 667   | 711   | 753   | 778   | 767   | 782   | 839   | 765    |
| 2550 | 964   | 810   | 660   | 539   | 711   | 954   | 1,035 | 1,054 | 1,093 | 1,111 | 1,100 | 1,050 | 923    |
| 2551 | 983   | 961   | 989   | 1,049 | 1,517 | 2,056 | 2,233 | 2,238 | 2,250 | 2,250 | 2,342 | 2,533 | 1,783  |
| 2552 | 1,731 | 1,003 | 1,058 | 1,133 | 1,672 | 2,114 | 2,091 | 1,958 | 1,847 | 1,575 | 1,422 | 1,304 | 1,576  |
| 2553 | 1,089 | 1,303 | 1,140 | 1,047 | 858   | 807   | 969   | 969   | 937   | 889   | 850   | 867   | 977    |
| 2554 | 831   | 822   | 940   | 1,694 | 1,550 | 1,771 | 1,933 | 1,978 | 2,011 | 2,022 | 2,102 | 2,144 | 1,650  |
| 2555 | 1,744 | 1,442 | 1,603 | 1,747 | 1,673 |       |       |       |       |       |       |       | 1,642  |

หมายเหตุ : เป็นราคาเฉลี่ยเกษตรกรขายได้จังหวัดเพชรบุรี สมุทรสาคร และสมุทรสงคราม

ที่มา : สำนักงานการค้าภายในจังหวัดเพชรบุรี สมุทรสาคร และสมุทรสงคราม

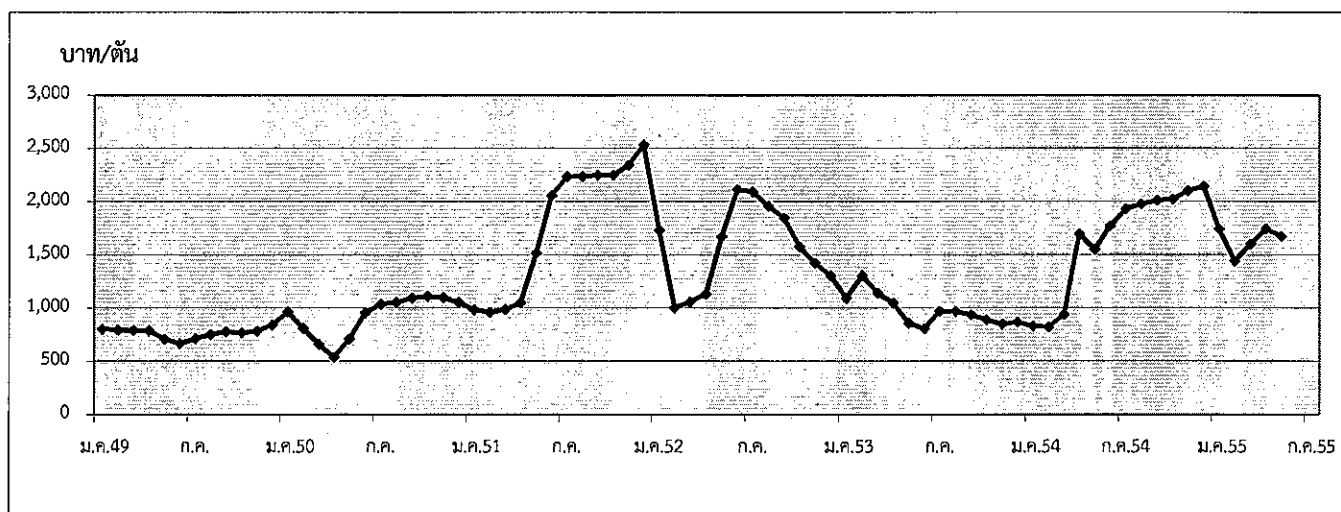

กรมการค้าภายใน กระทรวงพาณิชย์

มิถุนายน 2555

## ถั่วเหลือง

| 1. ผลผลิตและการใช้ (ล้านตัน)             | ปี 51/52                                                                                             | ปี 52/53      | ปี 53/54                             | ปี 54/55                       | ปี 55/56                        |
|------------------------------------------|------------------------------------------------------------------------------------------------------|---------------|--------------------------------------|--------------------------------|---------------------------------|
| 1.1 ผลผลิตพืชน้ำมันโลก                   | 396.700                                                                                              | 444.970       | 456.470                              | 437.260                        | 471.480 <sup>(ม.ย.55)</sup>     |
| 1.2 ผลผลิตถั่วเหลือง                     |                                                                                                      |               |                                      |                                |                                 |
| 1.2.1 โลก                                | 211.636                                                                                              | 261.086       | 264.691                              | 236.869 <sup>(ประมาณการ)</sup> | 271.421 <sup>(ประมาณการ)</sup>  |
| 1.2.2 ไทย                                | 0.187                                                                                                | 0.176         | 0.152                                | 0.151                          | 0.151                           |
| - ถั่วฤดูแล้ง                            | 0.135                                                                                                | 0.124         | 0.106                                | 0.106                          | 0.106                           |
| - ถั่วฤดูฝน                              | 0.052                                                                                                | 0.052         | 0.046                                | 0.045                          | 0.045 <sup>(ประมาณการ)</sup>    |
| 1.3 ความต้องการใช้ (สศก.)                | 1.721                                                                                                | 1.988         | 2.039                                | 2.111                          | 2.130                           |
|                                          | ปี 51                                                                                                | ปี 52         | ปี 53                                | ปี 54                          | ปี 55                           |
| 1.4 นำเข้า                               | 1.723                                                                                                | 1.535         | 1.819                                | 1.994                          | 0.692 <sup>(ม.ค.-เม.ย.55)</sup> |
| 1.5 ส่งออก                               | 0.0012                                                                                               | 0.0013        | 0.0010                               | 0.0015                         | 0.0007                          |
| ไทยนำเข้าจาก                             | บราซิล 62% สหรัฐอเมริกา 24% อาร์เจนตินา 11% แคนาดา 1% กัมพูชา 1%                                     |               |                                      |                                |                                 |
| ไทยส่งออกไป                              | กัมพูชา 58% เวียดนาม 18% มัลดีฟส์ 8% สหรัฐอเมริกา 6% ฟิลิปปินส์ 5%                                   |               |                                      |                                |                                 |
|                                          | อินโดนีเซีย 3% ฮองกง 1%                                                                              |               |                                      |                                |                                 |
| Contract Farming                         | จัดทำแผนการลงทุนโดยคณะกรรมการจัดทำแผนการลงทุนเกษตรแบบมีสัญญาทั่วประเทศเพื่อนบ้าน กรมการค้าต่างประเทศ |               |                                      |                                |                                 |
|                                          | เป้าหมาย (ผ่านคณะ กก.)                                                                               |               | นำเข้าจริง                           |                                |                                 |
|                                          | ปี 50/51 = 59,030 ตัน                                                                                |               | พม่า - ลาว - กัมพูชา 4,968 ตัน       |                                |                                 |
|                                          | ปี 51/52 = 199,163 ตัน                                                                               |               | พม่า - ลาว 2,087 กัมพูชา 197,076 ตัน |                                |                                 |
|                                          | ปี 2555 = 100,000 ตัน                                                                                |               |                                      |                                |                                 |
|                                          | ปี 51/52                                                                                             | ปี 52/53      | ปี 53/54                             | ปี 54/55                       | ปี 55/56                        |
| 2. ต้นทุนการผลิต (บาท/กก.)               | 11.64                                                                                                | 11.69         | 11.35                                | 12.50                          | 13.21                           |
| 3. แหล่งผลิตสำคัญ ปี 55 (ส.ค.55)         |                                                                                                      |               |                                      |                                |                                 |
|                                          | จังหวัด                                                                                              | พื้นที่ (ไร่) | ผลผลิต (ตัน) %                       |                                | ผลผลิต/ไร่ (กก.)                |
| 1                                        | เชียงใหม่                                                                                            | 101,830       | 31,740                               | 21                             | 312                             |
| 2                                        | แพร่                                                                                                 | 79,845        | 19,130                               | 13                             | 240                             |
| 3                                        | แม่ฮ่องสอน                                                                                           | 56,290        | 17,030                               | 11                             | 303                             |
| 4                                        | เลย                                                                                                  | 60,480        | 16,515                               | 11                             | 273                             |
| 5                                        | อุดรดิตถ์                                                                                            | 30,560        | 8,615                                | 6                              | 282                             |
| 6                                        | ชัยภูมิ                                                                                              | 33,280        | 8,415                                | 6                              | 253                             |
| 7                                        | น่าน                                                                                                 | 28,920        | 7,110                                | 5                              | 246                             |
| 8                                        | เขียงราย                                                                                             | 30,570        | 6,935                                | 5                              | 227                             |
| 9                                        | ขอนแก่น                                                                                              | 26,160        | 6,725                                | 4                              | 257                             |
| 10                                       | ลำปาง                                                                                                | 28,470        | 6,120                                | 4                              | 215                             |
| 11                                       | อื่นๆ                                                                                                | 90,585        | 23,965                               | 16                             | 271                             |
|                                          | รวมทั้งประเทศ                                                                                        | 566,990       | 152,300                              | 100                            | 269                             |
| 4. ราคา (บาท/กก.)                        | ปี 2551                                                                                              | ปี 2552       | ปี 2553                              | ปี 2554                        | ปี 2555                         |
|                                          |                                                                                                      |               |                                      |                                | เม.ย. พ.ค.                      |
| 4.1 เกษตรกรขายได้ (กละ)                  | 17.51                                                                                                | 14.37         | 14.42                                | 14.85                          | 15.50 17.28                     |
| 4.2 ขายส่ง กทม.                          |                                                                                                      |               |                                      |                                |                                 |
| - เกรดแปรรูปอาหาร                        | 23.35                                                                                                | 21.83         | 20.50                                | 21.95                          | 22.00 22.00                     |
| - เกรดผลิตอาหารสัตว์                     | 21.50                                                                                                | 20.55         | 19.19                                | 20.36                          | 20.50 20.50                     |
| - เกรดสกัดน้ำมัน                         | 18.48                                                                                                | 16.50         | 15.31                                | 16.17                          | 16.85 16.85                     |
| 4.3 ซื่อขายล่วงหน้าตลาดชิคาโก (US. No.2) |                                                                                                      |               |                                      |                                |                                 |
| - บาท/กก.                                | 15.12                                                                                                | 13.05         | 12.22                                | 14.69                          | 16.44 16.36                     |
| - เหรียญสหรัฐ/ตัน                        | 453.47                                                                                               | 378.70        | 384.53                               | 484.03                         | 529.56 521.09                   |

## 5. สภาพปัญหา/สาเหตุ

ผลผลิตเมล็ดถั่วเหลืองในประเทศมีไม่เพียงพอกับความต้องการใช้ต้องนำเข้าจากต่างประเทศร้อยละ 95 เพื่อใช้ในอุตสาหกรรมสกัดน้ำมันพืช การผลิตอาหารสัตว์ และการแปรรูปผลิตภัณฑ์อาหารต่าง ๆ

## 6. มาตรการแก้ไขปัญหา

การกำหนดนโยบายและมาตรการนำเข้าเมล็ดถั่วเหลือง เป็นอำนาจหน้าที่ของคณะกรรมการพืช น้ำมันและน้ำมันพืช ซึ่งได้รับการแต่งตั้งจากคณะรัฐมนตรี โดยมีรองนายกรัฐมนตรี (ที่นายกรัฐมนตรีมอบหมาย) เป็นประธาน ผู้แทนจากหน่วยราชการและเอกชนที่เกี่ยวข้องเป็นกรรมการ เลขานุการสำนักงานเศรษฐกิจการเกษตร เป็นกรรมการและเลขานุการ

### นโยบายและมาตรการนำเข้าเมล็ดถั่วเหลือง ปี 2554-56

คณะรัฐมนตรีมีมติ (25 พ.ย.53) เห็นชอบตามมติคณะกรรมการพืชน้ำมันและน้ำมันพืช (21 ต.ค.53) กำหนดมาตรการนำเข้าไว้ดังนี้

#### 6.1 ภายใต้กรอบองค์การการค้าโลก (WTO)

##### 1) การขยายระยะเวลาเปิดตลาดนำเข้า

1.1) ขยายระยะเวลาเปิดตลาดเมล็ดถั่วเหลืองจากคราวละ 1 ปี เป็นคราวละ 3 ปี โดยปี 2554-56 นำเข้าได้ไม่จำกัดปริมาณและช่วงเวลานำเข้า อัตราภาษีนำเข้าในโควตาร้อยละ 0 นอกโควตาร้อยละ 80

1.2) ให้คณะกรรมการพืชน้ำมันและน้ำมันพืชกำหนดแนวทางและมาตรการการบริหารการนำเข้าปีต่อปี และเสนอคณะรัฐมนตรีเพื่อทราบ

##### 2) แนวทางและมาตรการการบริหารการนำเข้าปี 2555

2.1) ผู้มีสิทธินำเข้าในโควตารวม 16 ราย คือ 1. สมาคมผู้ผลิตน้ำมันถั่วเหลืองและรำข้าว 2. สมาคมผู้ผลิตอาหารสัตว์ไทย 3. สมาคมส่งเสริมผู้ใช้วัตถุดิบอาหารสัตว์ 4. สมาคมปศุสัตว์ไทย 5. สมาคมผู้เลี้ยงไก่เนื้อเพื่อการส่งออก 6. สมาคมผู้ผลิตไก่เพื่อส่งออกไทย 7. บริษัท กรีนสปอต จำกัด 8. บริษัท แลคดาชอย จำกัด 9. บริษัท ไทยเทพรสผลิตภัณฑ์อาหาร จำกัด (มหาชน) 10. บริษัท แดรี่ พลัส จำกัด 11. บริษัท ไทยซิม จำกัด 12. ห้างหุ้นส่วนจำกัดคิคโคเคน 13. สมาคมผู้ค้าสินค้าเกษตรกับประเทศเพื่อนบ้าน 14. บมจ.อาหารสากล 15. บริษัท นอร์ธเทอร์น ฟู้ด คอมเพล็กซ์ จำกัด 16. บริษัท เอคิววาย ซอส จำกัด หากมีผู้ยื่นขอสิทธิรายใหม่ให้คณะอนุกรรมการ กำกับ ดูแลเมล็ดถั่วเหลืองเป็นผู้พิจารณา และแจ้งคณะกรรมการพืชน้ำมันและน้ำมันพืชทราบ

##### 2.2) ผู้มีสิทธินำเข้าให้การสนับสนุนและส่งเสริมการผลิตถั่วเหลืองภายในประเทศ ดังนี้

(1) รับซื้อผลผลิตเมล็ดถั่วเหลืองที่ผลิตได้ภายในประเทศในราคาตามกลไกตลาด แต่ไม่ต่ำกว่าราคาขั้นต่ำตามชั้นคุณภาพ ดังนี้

| เกรดถั่วเหลือง   | ณ ไร่นา  |       |       | ณ โรงงานแปรรูป กทม. |       |       |
|------------------|----------|-------|-------|---------------------|-------|-------|
|                  | ปี 52-53 | ปี 54 | ปี 55 | ปี 52-53            | ปี 54 | ปี 55 |
| สกัดน้ำมัน       | 12.25    | 12.75 | 14.00 | 13.00               | 13.50 | 14.75 |
| แปรรูปอาหารสัตว์ | 12.50    | 13.00 | 14.25 | 13.25               | 13.75 | 15.00 |
| แปรรูปอาหาร      | 14.50    | 15.00 | 16.25 | 15.25               | 15.75 | 17.00 |

หน่วย : บาท/กก.

(2) ผู้มีสิทธินำเข้าให้ความร่วมมือรับซื้อเมล็ดถั่วเหลืองภายในประเทศและการใช้เมล็ดถั่วเหลืองนำเข้าตามนโยบาย เป็นลายลักษณ์อักษรกับกระทรวงเกษตรและสหกรณ์และกระทรวงพาณิชย์

(3) เพื่อมิให้การเปิดตลาดเมล็ดถั่วเหลืองส่งผลกระทบต่อเกษตรกรภายในประเทศ เห็นควรให้คณะอนุกรรมการ กำกับ ดูแล เมล็ดถั่วเหลือง ทำหน้าที่กำกับดูแลการรับซื้อเมล็ดถั่วเหลืองที่ผลิตได้ภายในประเทศ การนำเข้าและการใช้เมล็ดถั่วเหลืองนำเข้าให้เป็นไปตามมาตรการและนโยบาย โดยมีองค์ประกอบและอำนาจหน้าที่เช่นเดียวกับปี 2553



## 6.2 ภายใต้กรอบเขตการค้า AFTA

ไม่จำกัดปริมาณการนำเข้าร้อยละ 0 ให้ใช้หลักเกณฑ์และวิธีปฏิบัติเช่นเดียวกับการนำเข้าภายใต้กรอบ WTO

## 6.3 ภายใต้กรอบเขตการค้า FTA

### ไทย-ออสเตรเลีย และไทย-นิวซีแลนด์

ไม่จำกัดปริมาณการนำเข้าร้อยละ 0 ให้ใช้หลักเกณฑ์และวิธีปฏิบัติเช่นเดียวกับการนำเข้าภายใต้กรอบ WTO

ไทย-ญี่ปุ่น โควต้า 10,922 ตัน การนำเข้าในโควตาร้อยละ 0 ไม่ผูกพันนอกโควตา ให้ใช้หลักเกณฑ์และวิธีปฏิบัติเช่นเดียวกับการนำเข้าภายใต้กรอบ WTO

### อาเซียน-เกาหลี

โควต้า 10,922 ตัน การนำเข้าในโควตาร้อยละ 0 ไม่ผูกพันนอกโควตา

ทั้งนี้ การนำเข้าทั่วไป การนำเข้าร้อยละ 6 หรือ กก.ละ 0.30 บาท และต้องขออนุญาต

## 7. สถานการณ์ ปี 2555

1) ในเดือนพฤษภาคม ถั่วเหลืองออกสู่ตลาดหมดในช่วงสัปดาห์แรกของเดือน พ.ค.55 ราคาเกษตรกรขายได้ชนิดกละ กก.ละ 17.28 บาท สูงขึ้นจากเฉลี่ยเดือนก่อน เนื่องจากผลผลิตส่วนใหญ่มีคุณภาพดีเป็นที่ต้องการของตลาด ราคาขายส่งตลาด กทม.ทรงตัวเท่าเดือนก่อนทุกเกรดคุณภาพ และในช่วง ม.ค.-เม.ย.55 มีการนำเข้าเมล็ดถั่วเหลืองปริมาณ 691,882 ตัน สูงขึ้นจากช่วงเดียวกันของปีก่อนที่มีปริมาณ 625,417 ตัน หรือสูงขึ้น 10.63%

ราคาซื้อขายล่วงหน้าตลาดชิคาโกเฉลี่ย พ.ค.55 ลดลงจากต้นละ 529.56US\$ ในเดือนก่อนเหลือต้นละ 521.09US\$ เนื่องจากการเพาะปลูกถั่วเหลืองฤดูใหม่มีอัตราเจริญเติบโตเป็นไปอย่างรวดเร็ว คาดว่าปริมาณผลผลิตจะออกสู่ตลาดมากและเร็วกว่าที่คาดการณ์ไว้ ในขณะที่ภาวะเศรษฐกิจโลกชะลอตัวและการส่งออกของสหรัฐฯ ที่ลดลงจากค่าเงินดอลลาร์ที่แข็งตัวขึ้น

| บาท : กก.                      | พ.ค.54 | เม.ย.55 | พ.ค.55 | % $\Delta$ |
|--------------------------------|--------|---------|--------|------------|
| เกษตรกรขายได้(กละ)             | 13.76  | 15.50   | 17.28  | 11.48      |
| ขายส่ง กทม. เกรดแปรรูปอาหาร    | 22.50  | 22.00   | 22.00  | 0          |
| เกรดอาหารสัตว์                 | 20.75  | 20.50   | 20.50  | 0          |
| เกรดสกัดน้ำมัน                 | 16.25  | 16.85   | 16.85  | 0          |
| ตลาดชิคาโก                     | 15.14  | 16.44   | 16.36  | -0.49      |
| ราคานำเข้า CIF (มูลค่า/ปริมาณ) | 17.36  | 17.09   | 19.48  | 13.98      |

2) แนวโน้ม คาดว่าราคาตลาดโลกจะ ไน้มสูงขึ้น เนื่องจากสภาพอากาศที่แปรปรวนมีผลทำให้ปริมาณผลผลิตอาจลดลง

สำนักส่งเสริมการค้าสินค้าเกษตร  
กรมการค้าภายใน  
มิถุนายน 2555

ราคาเมล็ดถั่วเหลือง

|                                                                                         | มค.    | กพ.    | มีค.   | เมย.   | พค.    | มิย.   | กค.    | สค.    | กย.    | ตค.    | พย.    | ธค.    | เฉลี่ย |
|-----------------------------------------------------------------------------------------|--------|--------|--------|--------|--------|--------|--------|--------|--------|--------|--------|--------|--------|
| <b>1. ราคาที่เกษตรกรขายได้ เมล็ดถั่วเหลืองชนิดคละ</b>                                   |        |        |        |        |        |        |        |        |        |        |        |        |        |
| 2550                                                                                    | -      | -      | 10.85  | 10.49  | 10.32  | 9.75   | -      | 12.00  | 11.94  | 10.95  | 12.46  | 15.25  | 11.56  |
| 2551                                                                                    | -      | -      | 16.82  | 17.61  | 17.14  | 19.00* | 20.25* | 18.80* | 17.76  | 15.87  | 16.00  | 15.83  | 17.51  |
| 2552                                                                                    | -      | -      | 14.77  | 15.01  | 14.67  | 14.00  | -      | 14.10  | 13.85  | 12.68  | 15.00  | 15.22  | 14.37  |
| 2553                                                                                    | 15.00  | -      | 13.65  | 14.06  | -      | -      | -      | -      | -      | -      | 14.90  | 14.51  | 14.42  |
| 2554                                                                                    | 14.35  | 14.59  | 15.52  | 15.44  | 13.76  | -      | -      | -      | 14.00  | 14.37  | 15.96  | 15.64  | 14.85  |
| 2555                                                                                    | 14.85  | -      | 14.21  | 15.50  | 17.28  | -      | -      | -      | -      | -      | -      | -      | 15.46  |
| <b>2. ราคาขายส่ง เมล็ดถั่วเหลืองเกรดแปรรูปผลิตภัณฑ์อาหาร ตลาด กทม.</b>                  |        |        |        |        |        |        |        |        |        |        |        |        |        |
| 2550                                                                                    | 15.04  | 15.25  | 15.25  | 15.16  | 14.75  | 14.75  | 14.75  | 14.99  | 16.64  | 17.94  | 20.30  | 20.75  | 16.30  |
| 2551                                                                                    | 21.49  | 22.50  | 22.50  | 22.31  | 23.64  | 24.68  | 26.35  | 25.50  | 25.95  | 25.64  | 20.39  | 19.25  | 23.35  |
| 2552                                                                                    | 19.73  | 19.91  | 20.25  | 20.95  | 22.17  | 22.25  | 23.00  | 23.25  | 23.02  | 22.75  | 22.46  | 22.25  | 21.83  |
| 2553                                                                                    | 21.85  | 21.70  | 21.25  | 21.06  | 20.75  | 20.75  | 19.91  | 19.75  | 19.75  | 19.75  | 19.75  | 19.75  | 20.50  |
| 2554                                                                                    | 20.16  | 22.50  | 22.50  | 22.50  | 22.50  | 21.64  | 21.55  | 22.00  | 22.00  | 22.00  | 22.00  | 22.00  | 21.95  |
| 2555                                                                                    | 22.00  | 22.00  | 22.00  | 22.00  | 22.00  | -      | -      | -      | -      | -      | -      | -      | 22.00  |
| <b>3. ราคาขายส่ง เมล็ดถั่วเหลืองเกรดผลิตอาหารสัตว์ ตลาด กทม.</b>                        |        |        |        |        |        |        |        |        |        |        |        |        |        |
| 2550                                                                                    | 13.32  | 13.38  | 13.38  | 13.31  | 13.00  | 13.00  | 13.00  | 13.28  | 14.85  | 15.90  | 17.85  | 18.25  | 14.38  |
| 2551                                                                                    | 19.42  | 20.50  | 20.90  | 20.29  | 21.39  | 22.27  | 24.32  | 23.50  | 23.95  | 23.90  | 19.33  | 18.25  | 21.50  |
| 2552                                                                                    | 18.73  | 18.91  | 19.25  | 19.72  | 20.67  | 20.75  | 21.50  | 21.75  | 21.52  | 21.25  | 21.25  | 21.25  | 20.55  |
| 2553                                                                                    | 20.85  | 20.70  | 20.25  | 20.06  | 19.56  | 19.25  | 18.41  | 18.25  | 18.25  | 18.25  | 18.25  | 18.25  | 19.19  |
| 2554                                                                                    | 18.63  | 20.75  | 20.75  | 20.75  | 20.75  | 20.11  | 20.05  | 20.50  | 20.50  | 20.50  | 20.50  | 20.50  | 20.36  |
| 2555                                                                                    | 20.50  | 20.50  | 20.50  | 20.50  | 20.50  | -      | -      | -      | -      | -      | -      | -      | 20.50  |
| <b>4. ราคาขายส่ง เมล็ดถั่วเหลืองเกรดสกัดน้ำมัน ความชื้น 13.0% ตลาด กทม.</b>             |        |        |        |        |        |        |        |        |        |        |        |        |        |
| 2550                                                                                    | 11.50  | 11.60  | 11.85  | 11.63  | 11.63  | 11.75  | 11.80  | 11.98  | 12.98  | 14.20  | 16.76  | 17.13  | 12.90  |
| 2551                                                                                    | 17.28  | 17.75  | 18.71  | 18.28  | 19.14  | 19.60  | 21.67  | 20.75  | 20.39  | 18.99  | 15.51  | 13.69  | 18.48  |
| 2552                                                                                    | 14.50  | 15.49  | 15.66  | 16.20  | 17.35  | 17.78  | 17.90  | 17.35  | 17.02  | 16.27  | 16.09  | 16.41  | 16.50  |
| 2553                                                                                    | 16.23  | 15.79  | 15.00  | 14.85  | 14.85  | 14.85  | 14.85  | 14.98  | 15.02  | 15.26  | 15.78  | 16.25  | 15.31  |
| 2554                                                                                    | 16.25  | 16.25  | 16.25  | 16.25  | 16.25  | 16.21  | 16.10  | 16.10  | 16.10  | 16.10  | 16.10  | 16.10  | 16.17  |
| 2555                                                                                    | 16.26  | 16.35  | 16.49  | 16.85  | 16.85  | -      | -      | -      | -      | -      | -      | -      | 16.56  |
| <b>5. ราคาขายปลีก น้ำมันถั่วเหลืองบริสุทธิ์ ขนาดบรรจุขวด 1 ลิตร ตลาด กทม. (บาท/ขวด)</b> |        |        |        |        |        |        |        |        |        |        |        |        |        |
| 2550                                                                                    | 36.88  | 36.88  | 36.88  | 36.88  | 37.13  | 38.28  | 39.00  | 39.00  | 39.00  | 39.31  | 40.49  | 43.54  | 38.61  |
| 2551                                                                                    | 46.20  | 49.60  | 50.21  | 50.68  | 50.75  | 50.75  | 50.75  | 50.75  | 51.39  | 51.75  | 51.15  | 48.73  | 50.23  |
| 2552                                                                                    | 47.75  | 47.75  | 45.50  | 44.90  | 44.50  | 44.50  | 44.50  | 44.50  | 44.50  | 44.50  | 44.50  | 44.50  | 45.16  |
| 2553                                                                                    | 44.59  | 44.75  | 44.75  | 44.75  | 44.75  | 44.75  | 44.12  | 44.00  | 44.00  | 44.00  | 44.00  | 44.55  | 44.42  |
| 2554                                                                                    | 45.50  | 45.50  | 45.50  | 53.32  | 55.00  | 55.00  | 55.00  | 55.00  | 55.00  | 55.00  | 55.00  | 55.00  | 52.49  |
| 2555                                                                                    | 55.00  | 55.00  | 55.00  | 55.00  | 55.00  | -      | -      | -      | -      | -      | -      | -      | 55.00  |
| <b>6. ราคาซื้อขายล่วงหน้าเมล็ดถั่วเหลือง ตลาดชิคาโก</b>                                 |        |        |        |        |        |        |        |        |        |        |        |        |        |
| 2550                                                                                    | 9.24   | 9.97   | 9.76   | 9.47   | 9.74   | 10.51  | 10.59  | 10.60  | 11.95  | 12.29  | 13.23  | 14.31  | 10.97  |
| 2551                                                                                    | 15.38  | 16.63  | 15.66  | 15.31  | 15.75  | 18.41  | 18.71  | 16.00  | 15.07  | 11.74  | 11.59  | 11.18  | 15.12  |
| 2552                                                                                    | 12.80  | 12.09  | 11.98  | 13.32  | 14.70  | 15.26  | 13.69  | 13.97  | 11.86  | 11.91  | 12.40  | 12.63  | 13.05  |
| 2553                                                                                    | 11.91  | 11.47  | 11.40  | 11.58  | 11.35  | 11.37  | 12.02  | 12.32  | 12.03  | 12.86  | 13.80  | 14.56  | 12.22  |
| 2554                                                                                    | 15.72  | 14.30  | 15.21  | 15.16  | 15.14  | 15.34  | 15.17  | 14.96  | 14.93  | 13.86  | 13.32  | 13.15  | 14.69  |
| 2555                                                                                    | 14.00  | 14.23  | 15.30  | 16.44  | 16.36  | -      | -      | -      | -      | -      | -      | -      | 15.27  |
| <b>7. ราคาซื้อขายล่วงหน้าเมล็ดถั่วเหลือง ตลาดชิคาโก (เหรียญสหรัฐ/ตัน)</b>               |        |        |        |        |        |        |        |        |        |        |        |        |        |
| 2550                                                                                    | 256.08 | 278.01 | 277.25 | 270.56 | 280.28 | 302.80 | 313.27 | 308.98 | 347.54 | 358.37 | 388.98 | 423.04 | 317.10 |
| 2551                                                                                    | 461.68 | 508.19 | 495.67 | 482.76 | 489.05 | 552.44 | 556.52 | 471.04 | 437.83 | 339.89 | 329.12 | 317.42 | 453.47 |
| 2552                                                                                    | 364.70 | 341.25 | 333.64 | 374.44 | 422.14 | 445.08 | 400.40 | 408.93 | 349.16 | 354.97 | 371.03 | 378.67 | 378.70 |
| 2553                                                                                    | 358.82 | 344.63 | 348.62 | 357.31 | 349.02 | 348.54 | 370.14 | 380.17 | 388.45 | 427.15 | 460.09 | 481.40 | 384.53 |
| 2554                                                                                    | 511.65 | 512.81 | 498.70 | 501.43 | 498.73 | 500.68 | 501.79 | 498.44 | 488.20 | 447.14 | 428.76 | 420.01 | 484.03 |
| 2555                                                                                    | 441.70 | 461.16 | 496.25 | 529.56 | 521.09 | -      | -      | -      | -      | -      | -      | -      | 489.95 |

ที่มา : 1.สำนักงานเศรษฐกิจการเกษตรเฉลี่ยทั้งปีแบบถ่วงน้ำหนักจำนวนผลผลิต , 2-5 กรมการค้าภายใน, 6-7 Chicago Board of \* มิ.ย.-ส.ค.51 สอบถามราคาจากโรงสกัด

ปริมาณการนำเข้าและส่งออกเมล็ดถั่วเหลือง

หน่วย : ตัน

|                     | มค.     | กพ.     | มีค.    | เมย.    | พค.     | มิย.    | กค.     | สค.     | กย.     | ตค.     | พย.     | ธค.     | รวม       |
|---------------------|---------|---------|---------|---------|---------|---------|---------|---------|---------|---------|---------|---------|-----------|
| <b>ปริมาณนำเข้า</b> |         |         |         |         |         |         |         |         |         |         |         |         |           |
| 2550                | 86,713  | 209,677 | 94,740  | 59,587  | 185,513 | 152,423 | 79,486  | 82,853  | 220,544 | 103,684 | 84,882  | 180,733 | 1,540,835 |
| 2551                | 180,933 | 73,327  | 80,990  | 187,288 | 202,673 | 119,132 | 128,023 | 191,149 | 88,298  | 105,402 | 223,986 | 142,072 | 1,723,273 |
| 2552                | 4,126   | 71,679  | 79,632  | 136,475 | 158,946 | 201,633 | 151,633 | 146,172 | 167,803 | 74,903  | 105,878 | 235,670 | 1,534,551 |
| 2553                | 12,758  | 91,672  | 109,170 | 208,321 | 78,012  | 156,384 | 253,577 | 165,790 | 242,637 | 141,275 | 192,441 | 166,668 | 1,818,705 |
| 2554                | 155,753 | 166,595 | 159,527 | 143,542 | 268,381 | 193,807 | 128,806 | 179,778 | 121,053 | 153,217 | 173,032 | 150,886 | 1,994,378 |
| 2555                | 206,305 | 34,126  | 220,894 | 230,559 | -       | -       | -       | -       | -       | -       | -       | -       | 691,882   |
| <b>ปริมาณส่งออก</b> |         |         |         |         |         |         |         |         |         |         |         |         |           |
| 2550                | 219     | 80      | 77      | 53      | 147     | 106     | -       | 64      | 5       | 24      | 1,039   | 843     | 2,658     |
| 2551                | 70      | 3       | 30      | 97      | 111     | 348     | 128     | 223     | 49      | 10      | 27      | 103     | 1,199     |
| 2552                | 69      | 164     | 7       | 115     | 128     | 91      | 137     | 51      | 13      | 185     | 221     | 117     | 1,296     |
| 2553                | 44      | 70      | 54      | 24      | 104     | 38      | 48      | 79      | 19      | 90      | 106     | 278     | 954       |
| 2554                | 52      | 249     | 272     | 151     | 421     | 587     | 295     | 187     | 135     | 18      | 142     | 121     | 2,629     |
| 2555                | 198     | 213     | 181     | 118     | -       | -       | -       | -       | -       | -       | -       | -       | 711       |

ที่มา : กรมศุลกากร : ปี 2550-54 พิกัด 12010090001 12010010000 และ 12010090090 : ปี 2555 พิกัด 12011009000 12019010001 และ 12019090090

## กากถั่วเหลือง

| 1. ผลผลิตและการใช้ (ล้านตัน)                           | ปี 2552 | ปี 2553 | ปี 2554 | ปี 2555               | ปี 2556              |
|--------------------------------------------------------|---------|---------|---------|-----------------------|----------------------|
| 1.1 ผลผลิตโลก                                          | 151.802 | 165.197 | 174.531 | 177.503               | 184.994<br>(ม.ย.55)  |
| 1.2 ผลผลิตในประเทศ <sup>แบบแข็ง</sup>                  | 0.950   | 1.065   | 1.234   | (ประมาณการ)<br>1.245  | (ประมาณการ)<br>1.246 |
| - เมล็ดในประเทศ                                        | 0.022   | 0.025   | 0.015   | 0.016                 | 0.016                |
| - เมล็ดนำเข้า                                          | 0.928   | 1.040   | 1.219   | 1.229                 | 1.230                |
| 1.3 ความต้องการใช้ <sup>(ส.ผู้ผลิตอาหารสัตว์ไทย)</sup> | 2.938   | 3.079   | 3.428   | 3.643                 | 3.646                |
| 1.4 นำเข้า                                             | 2.077   | 2.616   | 2.399   | (ม.ย.-มย.55)<br>0.695 | (ประมาณการ)<br>2.400 |
| 2. ราคา (บาท/กก.)                                      | ปี 2552 | ปี 2553 | ปี 2554 | ปี 2555               |                      |
|                                                        |         |         |         | เม.ย.                 | พ.ค.                 |
| 2.1 ขายส่ง กทม.                                        |         |         |         |                       |                      |
| - กากถั่วเหลืองในประเทศ                                |         |         |         |                       |                      |
| - เมล็ดในโปรตีน44-48%                                  | 16.98   | 16.30   | 14.33   | 16.49                 | 16.70                |
| - เมล็ดนำเข้าโปรตีน42-45%                              | 16.23   | 14.19   | 13.37   | 15.90                 | 15.94                |
| - กากถั่วเหลืองนำเข้า                                  |         |         |         |                       |                      |
| - โปรตีน 46-48%                                        | 16.30   | 14.15   | 12.81   | 14.15                 | 14.15                |
| 2.2 ตลาดต่างประเทศ                                     |         |         |         |                       |                      |
| - ตลาดซีกาโก (บาท/กก.)                                 | 12.37   | 10.54   | 11.49   | 13.67                 | 14.43                |
| (เหรียญสหรัฐ/ตัน)                                      | 358.88  | 331.04  | 378.82  | 440.43                | 459.58               |
| - ราคานำเข้า CIF.(มูลค่า/ปริมาณ)                       | 14.57   | 12.91   | 13.95   | 12.65                 | 17.36                |

## 3. สภาพปัญหา/สาเหตุ

การผลิตกากในประเทศ (จากเมล็ดในประเทศและเมล็ดนำเข้า) ไม่เพียงพอกับความต้องการใช้ ผลิตได้ประมาณร้อยละ 30 ต้องนำเข้าประมาณร้อยละ 70 ของความต้องการใช้รวม

## 4. มาตรการแก้ไขปัญหา

การกำหนดนโยบายและมาตรการนำเข้ากากถั่วเหลือง เป็นอำนาจหน้าที่ของคณะกรรมการนโยบายอาหาร ซึ่งได้รับการแต่งตั้งจากคณะรัฐมนตรี โดยมี รัฐมนตรีว่าการกระทรวงพาณิชย์ เป็นประธาน รัฐมนตรีช่วยว่าการกระทรวงพาณิชย์ กระทรวงเกษตรและสหกรณ์ กระทรวงการคลัง กระทรวงอุตสาหกรรมและกระทรวงมหาดไทย เป็นกรรมการ อธิบดีกรมการค้าภายใน เป็นกรรมการและเลขานุการ (มติ ครม. 27 กันยายน 2554)

## นโยบายและมาตรการนำเข้ากากถั่วเหลือง ปี 2555-57

มติคณะรัฐมนตรี (15 พ.ย.54) เห็นชอบตามมติคณะกรรมการนโยบายอาหาร (2 พ.ย.54) ให้กำหนดนโยบายและมาตรการนำเข้ากากถั่วเหลืองเช่นเดียวกับปี 2555-57 ดังนี้

| ข้อผูกพัน ปี 55-57/มติ ครม./กฎหมาย                                                                                                                                                                  | มาตรการที่กำหนด ปี 55-57                                                                                                                                                                                                                                                                                                                                                                                                                                                                                                                                                                                                                                                |
|-----------------------------------------------------------------------------------------------------------------------------------------------------------------------------------------------------|-------------------------------------------------------------------------------------------------------------------------------------------------------------------------------------------------------------------------------------------------------------------------------------------------------------------------------------------------------------------------------------------------------------------------------------------------------------------------------------------------------------------------------------------------------------------------------------------------------------------------------------------------------------------------|
| (1) WTO - โควตา 230,559 ตัน<br>- ภาษีในโควตา 20%<br>- ภาษีนอกโควตา 133%<br>- มติ ครม. 15 ต.ค.39 เห็นชอบ<br>นโยบายปี 2540 โดยกำหนดอัตราภาษีนำเข้า<br>กากถั่วเหลืองร้อยละ 10 ตั้งแต่ พ.ย.39 เป็นต้นไป | - กำหนดภาษีนำเข้าในโควตาร้อยละ 2<br>- กำหนดผู้มีสิทธินำเข้า 8 สมาคม ประกอบด้วย<br>สมาคมผู้ผลิตอาหารสัตว์ไทย<br>สมาคมผู้ผลิตไก่เพื่อส่งออกไปไทย<br>สมาคมผู้เลี้ยงไก่เนื้อเพื่อการส่งออก<br>สมาคมผู้เลี้ยงเป็ดเพื่อการค้าและการส่งออก<br>สมาคมปศุสัตว์ไทย<br>สมาคมส่งเสริมการเลี้ยงไก่แห่งประเทศไทยฯ<br>สมาคมส่งเสริมผู้ใช้วัตถุดิบอาหารสัตว์<br>สมาคมผู้เลี้ยงสุกรแห่งชาติ<br>- และให้ผู้มีสิทธินำเข้าร่วมมือรับซื้อกากถั่วเหลืองที่<br>ผลิตจากเมล็ดถั่วเหลืองในประเทศของ โรงงานสกัด<br>น้ำมันพืชทั้งหมดตามขั้นต่ำที่กำหนดและ<br>สอดคล้องกับราคาขั้นต่ำเมล็ดถั่วเหลือง โดยมีการ<br>ทำสัญญา การรับซื้อกากถั่วเหลืองกับ พณ. และ กษ.<br>- กำหนดภาษีนำเข้านอกโควตาร้อยละ 119 |
| (2) AFTA - ภาษี 0%                                                                                                                                                                                  | - ภาษี 0%                                                                                                                                                                                                                                                                                                                                                                                                                                                                                                                                                                                                                                                               |
| (3) FTA ไทย – ออสเตรเลีย - ภาษี 0%<br>ไทย – นิวซีแลนด์ - ภาษี 0%<br>ไทย – ญี่ปุ่น - ภาษีในโควตา 0%                                                                                                  | ภาษี 0%                                                                                                                                                                                                                                                                                                                                                                                                                                                                                                                                                                                                                                                                 |
| (4) AKFTA อาเซียน-เกาหลี<br>ปี 55 - ภาษี 4.44%<br>ปี 56 - ภาษี 3.33%<br>ปี 57 - ภาษี 2.22%                                                                                                          | ปี 55 - ภาษี 4.44%<br>ปี 56 - ภาษี 3.33%<br>ปี 57 - ภาษี 2.22%                                                                                                                                                                                                                                                                                                                                                                                                                                                                                                                                                                                                          |
| (5) การนำเข้าทั่วไป - ภาษี 6%<br>ค่าธรรมเนียมพิเศษตันละ 2,519 บาท                                                                                                                                   | - ภาษี 6%<br>- ค่าธรรมเนียมพิเศษตันละ 2,519 บาท<br>ทั้งนี้ ให้นำเข้าได้ไม่จำกัดปริมาณและ<br>ช่วงเวลานำเข้าทั้ง (1)-(5)                                                                                                                                                                                                                                                                                                                                                                                                                                                                                                                                                  |

## 5. การดำเนินการกำกับดูแลที่ผ่านมา

กำกับดูแลการนำเข้าวัตถุดิบอาหารสัตว์และการปฏิบัติตามเงื่อนไขที่กำหนด โดย 1) ดำเนินการให้มีการลงนามในสัญญาการรับซื้อกากถั่วเหลือง ระหว่างกระทรวงพาณิชย์ และกระทรวงเกษตรและสหกรณ์ กับกลุ่มผู้มีสิทธินำเข้ากากถั่วเหลือง 2) กำหนดแนวทางการกำกับดูแลการนำเข้ากากถั่วเหลืองและการปฏิบัติตามเงื่อนไขที่กำหนดดังนี้ (1) ให้กลุ่มผู้นำเข้าและกลุ่มโรงงานสกัดฯ รายงานการรับซื้อและจำหน่ายเป็นประจำทุกเดือน (2) กำกับดูแลตรวจสอบปริมาณการรับซื้อและจำหน่ายให้สอดคล้องกัน

## 6. สถานการณ์ ปี 2555

1) ในเดือนพฤษภาคม ราคาตลาด กทม.เฉลี่ยเดือน พ.ค.55 กากผลิตในประเทศสูงขึ้นจากเดือนก่อน ตามราคาตลาดต่างประเทศที่น้ำมันสูงขึ้น ส่วนราคากากนำเข้าทรงตัวเท่าสัปดาห์ก่อน ในช่วงเดือน ม.ค.-เม.ย.55 นำเข้ากากถั่วเหลืองจำนวน 787,810 ตัน สูงขึ้นจากช่วงเดียวกันของปีก่อนที่มีปริมาณนำเข้า 723,899 ตัน หรือสูงขึ้นร้อยละ 8.83

ราคาตลาดชิคาโกเฉลี่ยเดือน พ.ค.55 สูงขึ้นจากต้นละ 440US\$ในเดือนก่อนเป็นต้นละ 460US\$ เนื่องจากความต้องการใช้ของจีนซึ่งเป็นผู้นำเข้ารายใหญ่มีปริมาณมากขึ้น และคาดว่าอาร์เจนตินาจะผลิตกากถั่วเหลืองลดน้อยลง และกระทรวงเกษตรของสหรัฐอ้างว่าสต็อกกากถั่วเหลืองของโลก ปี 55 ลดลงจากปีก่อนถึงร้อยละ 10.49

| บาท : กก.                      | พ.ค.54 | เม.ย.55 | พ.ค.55 | % $\Delta$ |
|--------------------------------|--------|---------|--------|------------|
| กากผลิตจาก เมล็ดในประเทศ       | 15.40  | 16.49   | 16.70  | 1.27       |
| กากจากเมล็ดนำเข้า              | 12.30  | 15.90   | 15.94  | 0.25       |
| กากนำเข้า โปรตีน 46-48%        | 11.97  | 14.15   | 14.15  | 0          |
| ตลาดชิคาโก                     | 11.79  | 13.67   | 14.43  | 5.56       |
| (เหรียญสหรัฐ/ตัน)              | 388.25 | 440.43  | 459.58 | 4.35       |
| ราคานำเข้า CIF (มูลค่า/ปริมาณ) | 13.83  | 12.65   | 17.36* | 37.23      |

2) แนวโน้ม คาดว่าราคากากถั่วเหลืองในประเทศและตลาดโลกจะโน้มสูงขึ้น เนื่องจากสภาพอากาศในแถบอเมริกาใต้แปรปรวน มีผลทำให้ปริมาณเมล็ดถั่วเหลืองลดลงในขณะที่ความต้องการใช้เพื่อผลิตเป็นอาหารสัตว์มีมากขึ้น

สำนักส่งเสริมการค้าสินค้าเกษตร  
กรมการค้าภายใน  
มิถุนายน 2555

## ราคาากถั่วเหลือง

|                                                                                                               | มค.    | กพ.    | มีค.   | เมย.   | พค.    | มิย.   | กค.    | สค.    | กย.    | ตค.    | พย.    | ธค.    | เฉลี่ย |
|---------------------------------------------------------------------------------------------------------------|--------|--------|--------|--------|--------|--------|--------|--------|--------|--------|--------|--------|--------|
| <b>1. ราคาขายส่ง กากถั่วเหลืองผลิตในประเทศจากเมล็ดในประเทศ โปรตีน 44-48% ณ หน้าโรงงานสกัดน้ำมัน ตลาด กทม.</b> |        |        |        |        |        |        |        |        |        |        |        |        |        |
| 2550                                                                                                          | 10.92  | 11.21  | 11.50  | 11.42  | 11.30  | 11.43  | 11.77  | 12.05  | 12.65  | 16.04  | 16.12  | 17.10  | 12.79  |
| 2551                                                                                                          | 17.57  | 17.54  | 17.45  | 17.75  | 18.27  | 19.08  | 20.18  | 19.54  | 18.59  | 17.06  | 14.97  | 13.00  | 17.58  |
| 2552                                                                                                          | 14.39  | -      | -      | 15.97  | 17.09  | 18.00  | 17.80  | 17.18  | 17.35  | 17.35  | 17.35  | 17.35  | 16.98  |
| 2553                                                                                                          | 17.49  | 17.55  | 17.55  | 17.55  | 17.55  | 16.84  | 15.10  | 15.05  | 15.05  | 15.15  | 15.35  | 15.40  | 16.30  |
| 2554                                                                                                          | 15.40  | 15.40  | 15.40  | 15.40  | 15.40  | 14.37  | 13.43  | 13.43  | 13.43  | 13.43  | 13.43  | 13.43  | 14.33  |
| 2555                                                                                                          | 13.43  | 15.47  | 16.43  | 16.49  | 16.70  |        |        |        |        |        |        |        | 15.70  |
| <b>2. ราคาขายส่ง กากถั่วเหลืองผลิตในประเทศจากเมล็ดนำเข้า โปรตีน 42-45% ณ หน้าโรงงานสกัดน้ำมัน ตลาด กทม.</b>   |        |        |        |        |        |        |        |        |        |        |        |        |        |
| 2550                                                                                                          | 10.54  | 10.78  | 11.05  | 10.97  | 10.85  | 11.01  | 11.37  | 11.65  | 12.52  | 14.58  | 15.61  | 15.98  | 12.24  |
| 2551                                                                                                          | 16.90  | 16.94  | 16.77  | 16.74  | 16.97  | 18.42  | 19.83  | 19.15  | 18.11  | 16.60  | 14.51  | 12.50  | 16.95  |
| 2552                                                                                                          | 14.20  | 15.29  | 15.48  | 15.73  | 16.81  | 17.81  | 16.83  | 16.59  | 16.82  | 16.14  | 16.30  | 16.72  | 16.23  |
| 2553                                                                                                          | 15.90  | 15.08  | 14.69  | 14.53  | 14.27  | 13.36  | 12.93  | 13.79  | 13.82  | 14.08  | 14.43  | 13.44  | 14.19  |
| 2554                                                                                                          | 13.58  | 13.85  | 13.32  | 12.53  | 12.30  | 11.91  | 13.00  | 14.21  | 14.31  | 14.10  | 14.00  | 13.38  | 13.37  |
| 2555                                                                                                          | 13.65  | 14.73  | 15.51  | 15.90  | 15.94  |        |        |        |        |        |        |        | 15.15  |
| <b>3. ราคาขายส่ง กากถั่วเหลืองนำเข้าจากต่างประเทศ โปรตีน 46-48% ณ โกดังผู้นำเข้า ตลาด กทม.</b>                |        |        |        |        |        |        |        |        |        |        |        |        |        |
| 2550                                                                                                          | -      | 10.94  | 11.10  | 11.04  | 10.95  | 11.08  | 11.46  | 11.80  | 12.50  | 14.31  | 15.29  | 15.68  | 12.38  |
| 2551                                                                                                          | 15.75  | 16.85  | 16.36  | 16.42  | 17.54  | 18.63  | 19.88  | 19.20  | 18.21  | 16.39  | 14.22  | 12.67  | 16.84  |
| 2552                                                                                                          | -      | -      | -      | -      | -      | -      | -      | 16.75  | 16.89  | 16.08  | 15.90  | 15.90  | 16.30  |
| 2553                                                                                                          | 15.90  | 15.01  | 14.63  | 14.60  | 14.60  | 13.31  | 12.52  | 13.86  | 13.51  | 13.97  | 14.32  | 13.60  | 14.15  |
| 2554                                                                                                          | 13.80  | 14.08  | 13.62  | 12.63  | 11.97  | 11.50  | 11.50  | 11.50  | 12.14  | 13.90  | 13.90  | 13.22  | 12.81  |
| 2555                                                                                                          | 12.90  | 14.15  | 14.15  | 14.15  | 14.15  |        |        |        |        |        |        |        | 13.90  |
| <b>4. ราคา CIF กากถั่วเหลืองนำเข้าจากต่างประเทศ</b>                                                           |        |        |        |        |        |        |        |        |        |        |        |        |        |
| 2550                                                                                                          | 9.16   | 9.25   | 9.58   | 9.64   | 10.01  | 10.06  | 9.90   | 9.61   | 10.20  | 10.54  | 12.87  | 13.16  | 10.20  |
| 2551                                                                                                          | 13.80  | 14.09  | 15.51  | 14.67  | 14.56  | 15.00  | 16.30  | 16.65  | 17.01  | 17.94  | 16.04  | 14.05  | 15.59  |
| 2552                                                                                                          | 11.78  | 13.84  | 15.14  | 13.82  | 14.15  | 13.67  | 14.27  | 15.55  | 15.48  | 14.91  | 15.91  | 14.27  | 14.57  |
| 2553                                                                                                          | 14.73  | 14.90  | 14.41  | 13.65  | 12.94  | 11.91  | 11.88  | 12.66  | 12.06  | 11.62  | 12.20  | 13.20  | 12.91  |
| 2554                                                                                                          | 13.31  | 13.80  | 15.06  | 14.86  | 13.83  | 14.05  | 14.33  | 13.79  | 13.59  | 14.17  | 13.82  | 13.07  | 13.95  |
| 2555                                                                                                          | 13.15  | 12.98  | 12.35  | 12.65  | 17.36  |        |        |        |        |        |        |        | 13.95  |
| <b>5. ราคาซื้อขายล่วงหน้ากากถั่วเหลือง ตลาดชิคาโก</b>                                                         |        |        |        |        |        |        |        |        |        |        |        |        |        |
| 2550                                                                                                          | 8.02   | 8.75   | 8.43   | 7.78   | 7.85   | 8.64   | 8.54   | 8.64   | 9.93   | 10.30  | 10.72  | 11.88  | 9.12   |
| 2551                                                                                                          | 12.52  | 12.98  | 11.94  | 11.90  | 11.90  | 14.56  | 15.27  | 13.19  | 12.52  | 10.04  | 10.31  | 10.25  | 12.28  |
| 2552                                                                                                          | 11.88  | 11.40  | 11.29  | 12.40  | 14.20  | 15.14  | 13.21  | 13.47  | 11.61  | 11.02  | 11.29  | 11.51  | 12.37  |
| 2553                                                                                                          | 10.83  | 10.11  | 9.54   | 9.97   | 9.95   | 10.24  | 10.87  | 10.99  | 10.34  | 10.65  | 11.28  | 11.67  | 10.54  |
| 2554                                                                                                          | 12.68  | 11.45  | 12.01  | 11.72  | 11.79  | 12.03  | 11.77  | 11.74  | 11.62  | 10.82  | 10.23  | 10.04  | 11.49  |
| 2555                                                                                                          | 11.02  | 11.25  | 12.49  | 13.67  | 14.43  |        |        |        |        |        |        |        | 12.57  |
| <b>6. ราคาซื้อขายล่วงหน้ากากถั่วเหลือง ตลาดชิคาโก (เหรียญสหรัฐ/ตัน)</b>                                       |        |        |        |        |        |        |        |        |        |        |        |        |        |
| 2550                                                                                                          | 222.30 | 244.10 | 239.53 | 222.05 | 225.84 | 249.01 | 252.51 | 251.82 | 288.77 | 300.42 | 315.24 | 351.22 | 263.57 |
| 2551                                                                                                          | 375.80 | 396.71 | 377.87 | 375.31 | 369.37 | 436.91 | 454.12 | 388.39 | 363.77 | 290.50 | 292.75 | 291.25 | 367.73 |
| 2552                                                                                                          | 338.49 | 321.87 | 314.50 | 348.52 | 407.96 | 441.71 | 386.23 | 394.44 | 341.90 | 328.45 | 337.67 | 344.84 | 358.88 |
| 2553                                                                                                          | 326.27 | 303.60 | 291.71 | 307.39 | 305.73 | 314.09 | 334.72 | 339.33 | 334.05 | 353.74 | 376.18 | 385.71 | 331.04 |
| 2554                                                                                                          | 412.60 | 410.79 | 393.92 | 387.87 | 388.25 | 392.74 | 389.28 | 391.31 | 380.20 | 349.05 | 329.09 | 320.68 | 378.82 |
| 2555                                                                                                          | 347.57 | 364.49 | 405.23 | 440.43 | 459.58 |        |        |        |        |        |        |        | 403.46 |

ที่มา : 1-4 กรมการค้าภายใน 5-6 Chicago Board of Trade \*ราคาซื้อ 1 เดือน ตค.-ธค.50 จากชุมชนสง /ราคาซื้อ 3 เฉลี่ย 1-2มค.52 = 12.55 บาท หลังจากนั้นไม่มีสินค้า  
ราคาซื้อ 4 เฉลี่ย 2-4 ส.ค.53 = 12.25 บาท หลังจากนั้นไม่มีสินค้า

## ปริมาณการนำเข้ากากถั่วเหลือง

หน่วย : ตัน

|      | มค.     | กพ.     | มีค.    | เมย.     | พค.     | มิย.    | กค.     | สค.     | กย.     | ตค.     | พย.     | ธค.     | รวม       |
|------|---------|---------|---------|----------|---------|---------|---------|---------|---------|---------|---------|---------|-----------|
| 2550 | 185,316 | 175,572 | 185,985 | 151,535  | 155,278 | 272,222 | 196,013 | 156,859 | 213,187 | 152,380 | 157,901 | 102,264 | 2,104,512 |
| 2551 | 191,598 | 138,907 | 177,871 | 164,279  | 137,739 | 228,475 | 108,363 | 159,630 | 162,429 | 306,695 | 223,402 | 193,832 | 2,193,220 |
| 2552 | 56,340  | 187,615 | 84,181  | 205,265  | 154,530 | 140,552 | 298,663 | 145,131 | 275,287 | 199,954 | 200,235 | 128,879 | 2,076,634 |
| 2553 | 213,825 | 213,513 | 149,932 | 202,585  | 138,459 | 278,487 | 318,845 | 191,223 | 216,001 | 292,708 | 97,417  | 302,572 | 2,615,567 |
| 2554 | 146,684 | 252,806 | 145,642 | 178,767  | 109,997 | 225,293 | 190,362 | 158,504 | 276,311 | 282,580 | 239,963 | 191,734 | 2,398,644 |
| 2555 | 158,047 | 257,407 | 279,867 | 92488.26 |         |         |         |         |         |         |         |         | 787,810   |

ที่มา : กรมศุลกากร : ปี 2550-54 พิกัด 2304000000 : ปี 2555 พิกัด 2304009000

## ปลาปน

| 1. ผลผลิตและการใช้ (ล้านตัน)  | ปี 2550       | ปี 2551  | ปี 2552  | ปี 2553  | ปี 2554  | ปี 2555              |
|-------------------------------|---------------|----------|----------|----------|----------|----------------------|
|                               | 1.1 ผลผลิตโลก | 5.070    | 5.240    | 5.330    | 4.700    | 4.780                |
| 1.2 ผลผลิตในประเทศ            | 0.523         | 0.426    | 0.443    | 0.505    | 0.503    | 0.485<br>(ประมาณการ) |
| 1.3 ความต้องการใช้            | 0.442         | 0.414    | 0.433    | 0.407    | 0.416    | 0.398<br>(เม.ย.55)   |
| 1.4 นำเข้า                    | 0.013         | 0.013    | 0.017    | 0.013    | 0.016    | 0.007                |
| 1.5 ส่งออก                    | 0.094         | 0.025    | 0.027    | 0.111    | 0.074    | 0.008                |
|                               |               |          |          |          |          | ปี 2555              |
| 2. ราคา (บาท/กก.)             | ปี 2551       | ปี 2552  | ปี 2553  | ปี 2554  | เม.ย.55  | พ.ค.55               |
| 2.1 ปลาเปิด - ดี (สด)         | 6.30          | 6.62     | 7.14     | 7.00     | 7.45     | 7.23                 |
| - รong (ไม่สด)                | 5.49          | 5.73     | 5.69     | 5.58     | 5.94     | 5.58                 |
| 2.2 ปลาปน กทม.                |               |          |          |          |          |                      |
| เกรดกึ่ง                      | 31.30         | 32.12    | 31.09    | 31.13    | 33.84    | 30.70                |
| โปรตีน 60%ขึ้นไป กลิ่นเบอร์ 1 | 30.74         | 31.72    | 31.72    | 30.73    | 33.44    | 30.30                |
| โปรตีน 60% ลงมา กลิ่นเบอร์ 1  | 30.74         | 31.02    | 30.69    | 30.03    | 32.74    | 29.60                |
| กลิ่นเบอร์ 2                  | 28.87         | 30.72    | 29.69    | 29.73    | 32.44    | 29.30                |
| กลิ่นเบอร์ 3                  | 28.28         | 30.07    | 27.89    | 26.78    | 31.42    | 28.00                |
| 2.3 ปลาปนต่างประเทศโปรตีน60%  |               |          |          |          |          |                      |
| - บาท/กก.                     | 28.58         | 32.63    | 43.87    | 36.64    | 35.78    | 39.98                |
| - เหรียญสหรัฐ/ตัน             | 942.16        | 1,076.58 | 1,526.26 | 1,295.89 | 1,249.12 | 1,389.76             |

## 3. สภาพปัญหา/สาเหตุ

ปลาปนแม้จะผลิตได้เพียงพอกับความต้องการใช้ แต่ได้ปลาปนโปรตีนสูงเพียง 25% จึงต้องมีการนำเข้าบางส่วนเพื่อใช้ในอุตสาหกรรมการเลี้ยงสัตว์ และเพาะเลี้ยงสัตว์น้ำ

แหล่งวัตถุดิบ โรงงานปลากระป๋อง 35% ปลาเปิดเรือประมง 18% ปลาหลังเขียวและอื่น ๆ 15% โรงงานซูริมิ 20% โรงงานแปรรูปสัตว์น้ำและครีวเรื้อน 10% ประมงนอกน่านน้ำ 2%

## 4. มาตรการแก้ไขปัญหา

## 4.1 นโยบายและมาตรการนำเข้าปลาปน ปี 2555-2557

มติคณะรัฐมนตรี (15 พย.54) เห็นชอบตามมติคณะกรรมการนโยบายอาหาร (2 พย.54) ให้กำหนดนโยบายและมาตรการนำเข้าปลาปน กำหนดคราวละ 3 ปี (2555-2557) ดังนี้

| ข้อผูกพัน ปี 55-57/กฎหมาย     |            | มาตรการที่กำหนด ปี 55-57                                                                                                                                                                     |
|-------------------------------|------------|----------------------------------------------------------------------------------------------------------------------------------------------------------------------------------------------|
| (1) AFTA                      | ภาษี 0%    | - กำหนดอากรนำเข้าตามที่ผูกพัน ปี 55-57<br>- ปลายทางโปรตีน 60% ขึ้นไปให้นำเข้าได้<br>ไม่จำกัดปริมาณและช่วงเวลานำเข้า<br><br>- ปลายทางโปรตีนต่ำกว่า 60% เป็นสินค้า<br>ควบคุมต้องขออนุญาตนำเข้า |
| (2) FTA ไทย-นิวซีแลนด์        | ภาษี 0%    |                                                                                                                                                                                              |
| ไทย-ออสเตรเลีย                | ภาษี 0%    |                                                                                                                                                                                              |
| อาเซียน-จีน(เว้นพม่า)         | ภาษี 0%    |                                                                                                                                                                                              |
| อาเซียน-ออสเตรเลีย-นิวซีแลนด์ | ภาษี 0%    |                                                                                                                                                                                              |
| อาเซียน-เกาหลี                | ภาษี 10%   |                                                                                                                                                                                              |
| ไทย-ญี่ปุ่น                   |            |                                                                                                                                                                                              |
| • ช่วง ม.ค.-มี.ค.55           | ภาษี 1.76% |                                                                                                                                                                                              |
| • ช่วง เม.ย.55-ธ.ค.57         | ภาษี 0%    |                                                                                                                                                                                              |
| (3) การนำเข้าทั่วไป           |            |                                                                                                                                                                                              |
| • โปรตีน 60% ขึ้นไป           | ภาษี 15%   |                                                                                                                                                                                              |
| • โปรตีนต่ำกว่า 60%           | ภาษี 6%    |                                                                                                                                                                                              |

#### 4.3 มาตรการดูแลช่วยเหลือ

##### การพัฒนาอุตสาหกรรมประมงและปลาแป้น

โดยกรมการค้าต่างประเทศ : กรมมีมติ (8 พ.ค.50) เห็นชอบการขอจัดตั้งกองทุนเพื่อการปรับตัวของภาคการผลิตและบริการที่ได้รับผลกระทบจากการเปิดเสรีทางการค้า โดยคณะกรรมการบริหารเงินช่วยเหลือเพื่อการปรับตัวของภาคการผลิตและบริการที่ได้รับผลกระทบจากการเปิดเสรีทางการค้า มีปลัดกระทรวงพาณิชย์ เป็นประธาน และกรมการค้าต่างประเทศเป็นฝ่ายเลขานุการฯ และแต่งตั้งคณะกรรมการกลั่นกรองโครงการเงินช่วยเหลือเพื่อการปรับตัวของภาคการผลิตและบริการที่ได้รับผลกระทบจากการเปิดเสรีทางการค้า

##### ผลดำเนินการ

คณะกรรมการฯ มีมติเห็นชอบโครงการจัดทำระบบประกันคุณภาพ HACCP (Hazard Analysis and Critical Point) โรงงานผลิตปลาแป้น เพื่อความปลอดภัยของอาหารสัตว์และเพิ่มขีดความสามารถการแข่งขันและส่งออก ให้โรงงานฯ ได้รับ GMPs (Good Manufacturing Practices) จำนวน 37 โรง และต่อ ยอดโรงงานฯ เพื่อให้ได้รับการรับรองระบบคุณภาพตามมาตรฐาน HACCP จากกรมปศุสัตว์หรือหน่วยงานเอกชนแล้ว จำนวน 22 โรง

#### 4.4 การกำกับดูแล

กระทรวงพาณิชย์ ได้แต่งตั้งคณะกรรมการไตรภาคีด้านการตลาดสินค้าปลาแป้นและปลาแป้น (13 ธ.ค.42) เพื่อพิจารณากำหนดแนวทางในการส่งเสริมและพัฒนาด้านการตลาด รวมทั้งรักษาเสถียรภาพราคาสินค้าปลาแป้นและปลาแป้นให้เป็นไปอย่างมีประสิทธิภาพ โดยมี อธิบดีกรมการค้าภายใน เป็นประธาน และมีผู้แทนจากหน่วยงานราชการและเอกชนที่เกี่ยวข้อง (กรมประมง กรมเจรจาการค้าระหว่างประเทศ กรมส่งเสริมการส่งออก กรมการค้าต่างประเทศ สมาคมการประมงแห่งประเทศไทย สมาคมผู้ผลิตปลาแป้นไทย สมาคมผู้ผลิตอาหารสัตว์ไทย) ร่วมเป็นกรรมการ (จัดประชุมแก้ไขปัญหาราคาสินค้าปลาแป้นและปลาแป้นล่าสุด เมื่อ 9 ก.ค.50)



## 5. สถานการณ์ ปี 2555

1) ในเดือนพฤษภาคม ราคาปลาเปิดปรับตัวลดลงจากเดือนก่อน สอดคล้องกับราคาปลาป่น ที่ปรับตัวลดลงจากเดือนก่อนทุกเกรด เนื่องจากความต้องการใช้ของโรงงานอาหารสัตว์ที่มีน้อยลง ในเดือนเมษายน 2555 มีการส่งออก 8,387 ตัน ต่ำลงจากปีก่อนในช่วงเดียวกันที่ส่งออก 42,186 ตัน หรือต่ำลงร้อยละ 80

ราคาตลาดต่างประเทศเฉลี่ยเดือนพฤษภาคม 2555 เพิ่มขึ้นจากต้นละ 1,387.86 US\$ เป็นต้นละ 1,389.76 US\$ เนื่องจากปริมาณการจับปลาได้น้อยลง จากสภาพอากาศที่แปรปรวน

| บาท : กก.                          | พ.ค.-54 | เม.ย.-55 | พ.ค.-55 | % $\Delta$ |
|------------------------------------|---------|----------|---------|------------|
| ปลาเปิด (สด)                       | 7.06    | 7.45     | 7.23    | -2.95      |
| ปลาป่น เกรดกึ่ง                    | 32.50   | 33.84    | 30.70   | -9.28      |
| ปลาป่นโปรตีน60% $\uparrow$ เบอร์ 1 | 32.10   | 33.44    | 30.30   | -9.39      |
| โปรตีน60% $\downarrow$ เบอร์ 1     | 31.40   | 32.74    | 29.60   | -9.59      |
| เบอร์ 2                            | 31.10   | 32.44    | 29.30   | -9.68      |
| เบอร์ 3                            | 27.10   | 31.42    | 28.00   | -10.88     |
| ตลาดเปรู                           | 35.46   | 35.78    | 39.98   | 11.74      |

2) แนวโน้ม คาดว่าในระยะยาวราคาทั้งตลาดในประเทศและต่างประเทศจะโน้มสูงขึ้น จากปริมาณวัตถุดิบที่น้อยลงจากสภาพอากาศที่แปรปรวน ในขณะที่ความต้องการอาหารสัตว์ที่มีมากขึ้น

สำนักส่งเสริมการค้าสินค้าเกษตร  
กรมการค้าภายใน  
มิถุนายน 2555

|                                                                       | มค.      | กพ.      | มีค.     | เมย.     | พค.      | มิย.     | กค.      | สค.      | กย.      | ตค.      | พย.      | ธค.      | เฉลี่ย   |
|-----------------------------------------------------------------------|----------|----------|----------|----------|----------|----------|----------|----------|----------|----------|----------|----------|----------|
| <b>1. ราคาปลาเปิด (ดี/สด)</b>                                         |          |          |          |          |          |          |          |          |          |          |          |          |          |
| 2549                                                                  | 4.81     | 4.91     | 5.13     | 5.16     | 5.38     | 5.77     | 5.79     | 6.11     | 6.04     | 5.50     | 5.22     | 5.24     | 5.42     |
| 2550                                                                  | 5.23     | 5.15     | 5.20     | 5.20     | 5.19     | 5.00     | 4.86     | 4.97     | 5.11     | 5.20     | 5.20     | 5.31     | 5.14     |
| 2551                                                                  | 5.41     | 5.45     | 5.78     | 5.98     | 6.00     | 6.13     | 6.59     | 7.59     | 7.99     | 7.10     | 5.83     | 5.74     | 6.30     |
| 2552                                                                  | 6.01     | 5.95     | 5.44     | 5.69     | 6.01     | 6.72     | 7.04     | 7.30     | 7.33     | 7.55     | 7.22     | 7.12     | 6.62     |
| 2553                                                                  | 7.30     | 7.70     | 7.95     | 8.17     | 7.51     | 6.59     | 7.03     | 7.40     | 7.22     | 6.68     | 5.96     | 6.14     | 7.14     |
| 2554                                                                  | 6.08     | 6.45     | 8.01     | 7.65     | 7.06     | 7.54     | 7.30     | 7.16     | 7.23     | 6.65     | 6.51     | 6.38     | 7.00     |
| 2555                                                                  | 6.40     | 6.56     | 7.05     | 7.45     | 7.23     |          |          |          |          |          |          |          | 6.94     |
| <b>2. ราคาปลาเปิด (รอง/ไม่สด)</b>                                     |          |          |          |          |          |          |          |          |          |          |          |          |          |
| 2549                                                                  | 4.12     | 4.16     | 4.27     | 4.29     | 4.22     | 4.82     | 5.07     | 5.36     | 5.26     | 4.79     | 4.50     | 4.42     | 4.61     |
| 2550                                                                  | 4.36     | 4.08     | 4.26     | 4.28     | 4.24     | 4.06     | 3.83     | 3.87     | 3.94     | 4.08     | 4.11     | 4.22     | 4.11     |
| 2551                                                                  | 4.39     | 4.53     | 4.91     | 5.12     | 5.18     | 5.48     | 6.12     | 6.84     | 7.09     | 6.57     | 4.97     | 4.73     | 5.49     |
| 2552                                                                  | 5.11     | 4.96     | 4.62     | 4.79     | 5.53     | 6.01     | 6.35     | 6.52     | 6.48     | 6.47     | 6.01     | 5.93     | 5.73     |
| 2553                                                                  | 6.12     | 6.36     | 6.46     | 6.79     | 6.22     | 5.32     | 5.55     | 5.77     | 5.65     | 5.19     | 4.41     | 4.44     | 5.69     |
| 2554                                                                  | 4.55     | 4.77     | 6.13     | 6.22     | 5.95     | 5.87     | 5.81     | 5.91     | 5.82     | 5.42     | 5.27     | 5.20     | 5.58     |
| 2555                                                                  | 5.19     | 5.30     | 5.71     | 5.94     | 5.58     |          |          |          |          |          |          |          | 5.54     |
| <b>3. ราคาขายส่ง ปลาปนโปรตีน 60% ขึ้นไป กลิ่นเบอร์ 1 ตลาด กทม.</b>    |          |          |          |          |          |          |          |          |          |          |          |          |          |
| 2549                                                                  | 24.68    | 26.13    | 28.78    | 28.96    | 31.61    | 30.48    | 32.18    | 32.84    | 29.36    | 26.77    | 24.20    | 23.53    | 28.29    |
| 2550                                                                  | 23.21    | 25.01    | 24.75    | 25.78    | 27.03    | 24.57    | 25.64    | 25.87    | 26.51    | 26.50    | 26.62    | 28.14    | 25.80    |
| 2551                                                                  | 28.62    | 29.61    | 31.03    | 31.20    | 30.40    | 31.32    | 33.91    | 35.95    | 34.54    | 31.02    | 25.17    | 26.08    | 30.74    |
| 2552                                                                  | 29.69    | 26.98    | 25.80    | 29.47    | 33.66    | 34.20    | 34.86    | 36.09    | 34.65    | 33.45    | 29.94    | 31.90    | 31.72    |
| 2553                                                                  | 33.46    | 34.30    | 34.81    | 36.46    | 32.36    | 28.34    | 28.93    | 30.83    | 29.88    | 27.92    | 25.35    | 25.66    | 30.69    |
| 2554                                                                  | 25.10    | 28.89    | 37.93    | 31.69    | 32.10    | 31.42    | 32.44    | 32.65    | 31.42    | 28.97    | 28.55    | 27.60    | 30.73    |
| 2555                                                                  | 27.68    | 28.90    | 32.17    | 33.44    | 30.30    |          |          |          |          |          |          |          | 30.50    |
| <b>4. ราคาขายส่ง ปลาปนโปรตีน 60% ลงมา กลิ่นเบอร์ 1 ตลาด กทม.</b>      |          |          |          |          |          |          |          |          |          |          |          |          |          |
| 2549                                                                  | 24.18    | 25.43    | 28.08    | 28.26    | 30.91    | 29.78    | 31.48    | 32.14    | 28.66    | 26.07    | 23.50    | 22.83    | 27.61    |
| 2550                                                                  | 22.51    | 24.31    | 24.05    | 25.08    | 26.33    | 23.87    | 24.94    | 25.17    | 25.81    | 25.80    | 25.92    | 27.44    | 25.10    |
| 2551                                                                  | 27.92    | 28.91    | 30.33    | 30.50    | 29.70    | 30.62    | 33.21    | 35.25    | 33.84    | 30.32    | 24.47    | 25.38    | 30.04    |
| 2552                                                                  | 28.99    | 26.28    | 25.10    | 28.77    | 32.96    | 33.50    | 34.16    | 35.39    | 33.95    | 32.75    | 29.24    | 31.20    | 31.02    |
| 2553                                                                  | 32.76    | 33.60    | 34.11    | 35.76    | 31.66    | 27.64    | 28.23    | 30.13    | 29.18    | 27.22    | 24.65    | 24.96    | 29.99    |
| 2554                                                                  | 24.40    | 28.19    | 37.23    | 30.99    | 31.40    | 30.72    | 31.74    | 31.95    | 30.72    | 28.27    | 27.85    | 26.90    | 30.03    |
| 2555                                                                  | 26.98    | 28.20    | 31.47    | 32.74    | 29.60    |          |          |          |          |          |          |          | 29.80    |
| <b>5. ราคาขายส่ง ปลาปนโปรตีน 60% ลงมา กลิ่นเบอร์ 2 ตลาด กทม.</b>      |          |          |          |          |          |          |          |          |          |          |          |          |          |
| 2549                                                                  | 21.48    | 22.56    | 25.28    | 26.08    | 29.81    | 28.78    | 30.44    | 30.39    | 26.66    | 24.34    | 21.80    | 21.13    | 25.73    |
| 2550                                                                  | 20.81    | 22.61    | 21.32    | 22.61    | 21.95    | 20.01    | 18.93    | 18.53    | 20.30    | 22.60    | 23.12    | 24.64    | 21.45    |
| 2551                                                                  | 25.12    | 26.11    | 28.37    | 28.70    | 28.43    | 29.82    | 32.65    | 34.75    | 33.34    | 29.95    | 24.17    | 25.08    | 28.87    |
| 2552                                                                  | 28.69    | 25.98    | 24.80    | 28.47    | 32.66    | 33.20    | 33.86    | 35.09    | 33.65    | 32.45    | 28.94    | 30.90    | 30.72    |
| 2553                                                                  | 32.46    | 33.30    | 33.81    | 35.46    | 31.36    | 27.34    | 27.93    | 29.83    | 28.88    | 26.92    | 24.35    | 24.66    | 29.69    |
| 2554                                                                  | 24.10    | 27.89    | 36.93    | 30.69    | 31.10    | 30.42    | 31.44    | 31.65    | 30.42    | 27.97    | 27.55    | 26.60    | 29.73    |
| 2555                                                                  | 26.68    | 27.90    | 31.17    | 32.44    | 29.30    |          |          |          |          |          |          |          | 29.50    |
| <b>6. ราคาขายส่ง ปลาปนโปรตีน 60% ลงมา กลิ่นเบอร์ 3 ตลาด กทม.</b>      |          |          |          |          |          |          |          |          |          |          |          |          |          |
| 2549                                                                  | 20.00    | 21.05    | 23.48    | 24.10    | 27.81    | 26.78    | 28.53    | 28.24    | 24.46    | 21.87    | 19.30    | 18.63    | 23.69    |
| 2550                                                                  | 18.31    | 20.11    | 19.18    | 20.61    | 19.95    | 18.01    | 17.38    | 17.53    | 19.30    | 21.60    | 22.12    | 23.64    | 19.81    |
| 2551                                                                  | 24.12    | 25.11    | 27.77    | 28.20    | 27.93    | 29.32    | 32.15    | 34.25    | 32.84    | 29.45    | 23.67    | 24.58    | 28.28    |
| 2552                                                                  | 28.19    | 25.48    | 24.30    | 27.97    | 32.16    | 32.70    | 33.36    | 34.59    | 32.85    | 31.45    | 27.94    | 29.90    | 30.07    |
| 2553                                                                  | 31.46    | 32.30    | 32.81    | 34.46    | 30.36    | 26.34    | 26.93    | 28.41    | 26.24    | 23.39    | 20.85    | 21.16    | 27.89    |
| 2554                                                                  | 20.60    | 24.86    | 34.43    | 28.10    | 27.10    | 26.42    | 27.44    | 28.80    | 27.92    | 25.47    | 25.10    | 25.10    | 26.78    |
| 2555                                                                  | 25.23    | 26.90    | 30.17    | 31.42    | 28.00    |          |          |          |          |          |          |          | 28.34    |
| <b>7. ราคาปลาปนโปรตีน 60% F.O.B. ตลาดต่างประเทศ</b>                   |          |          |          |          |          |          |          |          |          |          |          |          |          |
| 2549                                                                  | 26.81    | 28.64    | 30.54    | 32.06    | 40.32    | 45.14    | 43.55    | 36.86    | 34.31    | 37.25    | 36.43    | 34.17    | 35.51    |
| 2550                                                                  | 34.84    | 36.27    | 36.21    | 36.34    | 35.40    | 32.24    | 27.06    | 26.33    | 26.82    | 26.06    | 26.30    | 26.70    | 30.88    |
| 2551                                                                  | 26.74    | 27.49    | 27.84    | 27.47    | 28.91    | 31.79    | 32.74    | 30.45    | 29.94    | 27.34    | 26.33    | 25.91    | 28.58    |
| 2552                                                                  | 23.76    | 29.12    | 27.34    | 30.25    | 25.04    | 28.05    | 32.76    | 34.15    | 37.05    | 39.75    | 41.89    | 42.38    | 32.63    |
| 2553                                                                  | 40.80    | 49.31    | 49.75    | 55.18    | 46.90    | 47.09    | 42.29    | 41.37    | 41.16    | 39.61    | 36.38    | 36.54    | 43.87    |
| 2554                                                                  | 42.09    | 48.79    | 42.82    | 37.41    | 35.46    | 35.73    | 34.04    | 32.50    | 31.84    | 32.90    | 34.15    | 31.99    | 36.64    |
| 2555                                                                  | 31.32    | 31.59    | 32.41    | 35.78    | 39.98    |          |          |          |          |          |          |          | 34.22    |
| <b>8. ราคาปลาปนโปรตีน 65% F.O.B. ตลาดต่างประเทศ (เหรียญสหรัฐ/ตัน)</b> |          |          |          |          |          |          |          |          |          |          |          |          |          |
| 2549                                                                  | 731.25   | 785.63   | 846.82   | 911.88   | 1,146.18 | 1,271.84 | 1,238.16 | 1,058.18 | 990.50   | 1,077.86 | 1,077.00 | 1,029.74 | 1,013.75 |
| 2550                                                                  | 1,045.48 | 1,096.00 | 1,115.00 | 1,125.00 | 1,104.00 | 1,006.39 | 866.25   | 831.36   | 845.00   | 823.41   | 837.95   | 855.00   | 962.57   |
| 2551                                                                  | 869.55   | 909.63   | 954.90   | 990.56   | 1,020.00 | 1,033.57 | 1,055.00 | 1,019.00 | 942.50   | 857.17   | 820.00   | 834.09   | 942.16   |
| 2552                                                                  | 839.29   | 890.00   | 899.55   | 920.71   | 944.47   | 967.05   | 1,038.04 | 1,083.10 | 1,181.82 | 1,283.57 | 1,357.86 | 1,513.50 | 1,076.58 |
| 2553                                                                  | 1,598.75 | 1,605.00 | 1,649.09 | 1,843.82 | 1,774.41 | 1,564.09 | 1,410.50 | 1,383.95 | 1,439.55 | 1,425.00 | 1,312.73 | 1,308.25 | 1,526.26 |
| 2554                                                                  | 1,482.50 | 1,712.11 | 1,520.22 | 1,342.06 | 1,265.00 | 1,262.73 | 1,218.95 | 1,172.73 | 1,130.00 | 1,148.42 | 1,190.00 | 1,106.00 | 1,295.89 |
| 2555                                                                  | 1,070.00 | 1,108.81 | 1,138.81 | 1,249.12 | 1,389.76 |          |          |          |          |          |          |          | 1,191.30 |

ที่มา : 1,2 สมาคมผู้ผลิตปลาปนไทย 3, 4,5,6 กรมการค้าภายใน 7,8 ช่วง ม.ค.46-48 ข่าวรอยเตอร์/49 เป็นต้นไป [www.hammersmithltd.blogspot.com](http://www.hammersmithltd.blogspot.com)

**ปริมาณนำเข้าและส่งออกปลาปน**

หน่วย : ตัน

|                     | มค.   | กพ.    | มีค.   | เมย.   | พค.    | มิย.   | กค.    | สค.   | กย.   | ตค.   | พย.   | ธค.   | รวม     |
|---------------------|-------|--------|--------|--------|--------|--------|--------|-------|-------|-------|-------|-------|---------|
| <b>ปริมาณนำเข้า</b> |       |        |        |        |        |        |        |       |       |       |       |       |         |
| 2549                | 909   | 584    | 629    | 557    | 502    | 743    | 212    | 382   | 300   | 558   | 286   | 126   | 5,789   |
| 2550                | 609   | 779    | 1,105  | 804    | 1,840  | 1,584  | 919    | 1,430 | 1,044 | 1,553 | 844   | 811   | 13,322  |
| 2551                | 1,281 | 80     | 1,124  | 999    | 1,724  | 1,203  | 1,055  | 875   | 1,262 | 1,055 | 975   | 1,335 | 12,968  |
| 2552                | 1,178 | 1,383  | 972    | 1,712  | 1,354  | 1,549  | 734    | 1,770 | 1,624 | 2,056 | 1,054 | 1,370 | 16,755  |
| 2553                | 972   | 1,027  | 1,112  | 1,365  | 1,508  | 1,237  | 1,445  | 1,173 | 1,078 | 891   | 472   | 846   | 13,125  |
| 2554                | 810   | 637    | 1,109  | 1,386  | 757    | 612    | 842    | 2,529 | 1,316 | 1,618 | 2,061 | 1,847 | 15,525  |
| 2555                | 1,993 | 812    | 1,502  | 2,524  |        |        |        |       |       |       |       |       | 6,832   |
| <b>ปริมาณส่งออก</b> |       |        |        |        |        |        |        |       |       |       |       |       |         |
| 2549                | 4,739 | 5,238  | 5,630  | 5,359  | 6,770  | 12,665 | 12,050 | 7,944 | 4,050 | 3,968 | 2,291 | 4,769 | 75,473  |
| 2550                | 4,779 | 7,181  | 14,972 | 14,375 | 21,797 | 9,520  | 5,346  | 5,456 | 2,764 | 3,155 | 1,957 | 2,572 | 93,872  |
| 2551                | 2,392 | 4,176  | 3,398  | 1,817  | 1,923  | 1,244  | 1,612  | 2,191 | 1,811 | 641   | 793   | 2,566 | 24,564  |
| 2552                | 985   | 1,291  | 1,998  | 1,753  | 2,619  | 4,629  | 1,771  | 772   | 1,200 | 2,007 | 4,479 | 3,363 | 26,866  |
| 2553                | 4,612 | 6,712  | 14,021 | 12,303 | 18,540 | 13,069 | 12,002 | 7,512 | 5,886 | 3,590 | 5,737 | 6,820 | 110,806 |
| 2554                | 7,325 | 12,700 | 15,138 | 7,022  | 8,299  | 8,819  | 3,484  | 2,154 | 2,536 | 2,969 | 1,520 | 1,592 | 73,559  |
| 2555                | 1,225 | 2,335  | 2,598  | 2,228  |        |        |        |       |       |       |       |       | 8,387   |

ที่มา : กรมศุลกากร : ปี 2543-2447 พิกัด 2301200106 : ปี 2548-2449 พิกัด 2301200106, 2301200400 และ 2301200401  
: ปี 2550-54 พิกัด 23012000001, 23012000002, 23012000003, 23012000004 และ 23012000090  
: ตั้งแต่ ปี 2555 พิกัด 23012010000, 23012020000, 23012090001, 23012090090 และ 23011000000

## อัตราแลกเปลี่ยนเงินดอลลาร์สหรัฐ

ปี 2542 - 2554

บาท/US\$

| ปี      | ม.ค.  | ก.พ.  | มี.ค. | เม.ย. | พ.ค.  | มิ.ย. | ก.ค.  | ส.ค.  | ก.ย.  | ต.ค.  | พ.ย.  | ธ.ค.  | เฉลี่ย |
|---------|-------|-------|-------|-------|-------|-------|-------|-------|-------|-------|-------|-------|--------|
| ปี 2542 | 36.73 | 37.19 | 37.61 | 37.72 | 37.15 | 37.03 | 37.20 | 38.08 | 39.92 | 39.57 | 38.84 | 38.40 | 37.95  |
| ปี 2543 | 37.49 | 37.82 | 37.99 | 38.09 | 39.03 | 39.17 | 40.27 | 41.04 | 41.99 | 43.31 | 43.84 | 43.17 | 40.27  |
| ปี 2544 | 43.24 | 42.74 | 44.00 | 45.56 | 45.59 | 45.36 | 45.73 | 45.03 | 44.41 | 44.82 | 44.52 | 44.03 | 44.59  |
| ปี 2545 | 44.13 | 43.93 | 43.49 | 43.52 | 42.91 | 42.26 | 41.33 | 42.27 | 42.91 | 43.74 | 43.42 | 43.39 | 43.11  |
| ปี 2546 | 42.88 | 42.97 | 42.87 | 42.97 | 42.29 | 41.75 | 41.89 | 41.77 | 40.60 | 39.83 | 40.00 | 39.81 | 41.64  |
| ปี 2547 | 39.19 | 39.20 | 39.53 | 39.54 | 40.66 | 40.90 | 41.03 | 41.59 | 41.57 | 41.41 | 40.44 | 38.86 | 40.33  |
| ปี 2548 | 38.86 | 38.59 | 38.70 | 39.62 | 39.93 | 40.98 | 41.85 | 41.29 | 41.15 | 40.96 | 41.21 | 41.18 | 40.36  |
| ปี 2549 | 39.72 | 39.50 | 39.08 | 38.09 | 38.11 | 38.45 | 38.10 | 37.73 | 37.53 | 37.44 | 36.65 | 35.94 | 38.03  |
| ปี 2550 | 36.10 | 35.85 | 35.18 | 35.00 | 34.74 | 34.71 | 33.83 | 34.31 | 34.38 | 34.29 | 34.00 | 33.83 | 34.69  |
| ปี 2551 | 33.31 | 32.74 | 31.58 | 31.71 | 32.23 | 33.32 | 33.62 | 33.97 | 34.41 | 34.55 | 35.22 | 35.16 | 33.49  |
| ปี 2552 | 35.09 | 35.46 | 35.92 | 35.60 | 34.72 | 34.28 | 34.18 | 34.16 | 33.97 | 33.55 | 33.42 | 33.37 | 34.48  |
| ปี 2553 | 33.17 | 33.29 | 32.69 | 32.43 | 32.53 | 32.61 | 32.47 | 32.34 | 30.98 | 30.11 | 30.01 | 30.26 | 31.91  |
| ปี 2554 | 30.72 | 30.86 | 30.51 | 30.20 | 30.38 | 30.64 | 30.22 | 30.01 | 30.57 | 30.99 | 31.10 | 31.35 | 30.63  |
| ปี 2555 | 31.71 | 30.87 | 30.83 | 31.03 | 31.47 |       |       |       |       |       |       |       | 31.18  |

หมายเหตุ เป็นค่าเฉลี่ยของอัตราขายเงินดอลลาร์สหรัฐรายวัน

ที่มา : ธนาคารแห่งประเทศไทย