



เดือนพฤศจิกายน และแนวโน้มเดือนธันวาคม 2553



สำนักส่งเสริมการค้าสินค้าเกษตร

29 พฤศจิกายน 2553

## สารบัญ

สถานการณ์สินค้าเกษตร	หน้า
ภาพรวม	1
สถานการณ์รายกลุ่มสินค้า	2
การช่วยเหลือด้านการตลาดสินค้าเกษตรของ คชก.	10
ราคาเกณฑ์กลางอ้างอิง	14
ข้อมูลรายสินค้า	
กลุ่มสินค้าผลิตเพื่อส่งออก	
1. ข้าว	19
2. มันสำปะหลัง	31
3. ยางพารา	35
4. ไข่เนื้อ	40
5. กุ้ง	42
6. สับปะรด	45
กลุ่มสินค้าผลิตเพื่อบริโภคภายในประเทศ	
7. ข้าวโพดเลี้ยงสัตว์	48
8. กาแฟ	52
9. ปาล์มน้ำมัน	57
10. มะพร้าว	62
11. สุกกร	68
12. ไข่ไก่	70
13. ปลาหิม	72
14. เกลือทะเล	74
กลุ่มสินค้าที่ต้องนำเข้า	
15. ถั่วเหลือง	76
16. กากถั่วเหลือง	80
17. ปลาป่น	84
อัตราแลกเปลี่ยนเงินดอลลาร์สหรัฐ	88

## สรุปสถานการณ์สินค้าเกษตรเดือนพฤศจิกายน

และแนวโน้มเดือนธันวาคม 2553

### 1. ภาพรวมสถานการณ์ปัจจุบัน

ภาวะตลาดสินค้าเกษตรเดือนพฤศจิกายน 2553 ผลจากภาวะน้ำท่วมต่อเนื่องมาจากเดือนก่อน ทำให้พื้นที่เพาะปลูกข้าวและพืชไร่อื่นได้รับความเสียหายทั้งด้านปริมาณและคุณภาพผลผลิตรวมทั้งเป็นอุปสรรคต่อการค้าและการขนส่ง ทำให้ ข้าวนาปี *มันสำปะหลัง* และ *ข้าวโพดเลี้ยงสัตว์* มีผลผลิตออกสู่ตลาดไม่มากนักและราคามีแนวโน้มปรับตัวสูงขึ้น *ปาล์มน้ำมัน* ผลผลิตยังออกสู่ตลาดน้อยไม่เพียงพอกับความต้องการใช้ ราคามีแนวโน้มเคลื่อนไหวอยู่ในเกณฑ์สูงซึ่งจะส่งผลกระทบต่อต้นทุนและระดับราคาน้ำมันบริโภคและอุตสาหกรรมต่อเนื่องในระยะต่อไป *ถั่วเหลือง (ฤดูฝน)* ผลผลิตเริ่มทยอยออกสู่ตลาดซึ่งออกต่ำกว่าปีปกติมาก คุณภาพไม่ค่อยดี ราคามีแนวโน้มอ่อนตัวลง แต่คาดว่าจะยังอยู่ในเกณฑ์ดี *มะพร้าว* ผลผลิตมีไม่มากแต่ความต้องการใช้มีอย่างต่อเนื่อง ราคามีแนวโน้มปรับตัวสูงขึ้นอีก *ปลาป่น* ราคามีแนวโน้มอ่อนตัวลง ตามราคากากถั่วซึ่งเป็นสินค้าทดแทนที่มีราคาต่ำกว่า *เมล็ดกาแฟ* ผลจากภาวะน้ำท่วมทำให้ผลผลิตเสียหายและมีปัญหาด้านคุณภาพ รวมทั้งผลผลิตจะไม่เพียงพอกับความต้องการใช้ในประเทศ ขณะที่การผลิตของโลกก็ประสบภัยธรรมชาติทำให้ผลผลิตจะมีน้อยกว่าที่คาดไว้ ราคามีแนวโน้มเคลื่อนไหวอยู่ในเกณฑ์ดี *ยางพารา* ส่วนภายในแหล่งผลิต บางส่วนเสียหายจากภาวะฝนตกรุนแรง ทำให้ผลผลิตออกสู่ตลาดน้อยและจะไม่พอเพียงกับความต้องการที่มีอย่างต่อเนื่อง ราคาในตลาดซื้อขายทันทีและตลาดซื้อขายล่วงหน้า (Spot and Future Market) มีแนวโน้มปรับตัวสูงขึ้น *สุกร ไก่เนื้อ* และ *ไข่ไก่* พื้นที่การเลี้ยงของฟาร์มการค้าไม่ได้รับผลกระทบจากภาวะน้ำท่วมแต่เป็นอุปสรรคในการขนส่ง ขณะที่ความต้องการบริโภคเพิ่มขึ้นไม่มากนักโดยเฉพาะในพื้นที่น้ำท่วมภาวะการค้า/การบริโภคชะลอลงต่ำกว่าพื้นที่อื่น ราคาอาจปรับตัวสูงขึ้นเล็กน้อย *กุ้งขาวแวนนาไม* ความต้องการเพื่อการแปรรูปส่งออกยังมีอย่างต่อเนื่อง ราคาจะเคลื่อนไหวไม่มากนัก *สับปะรด* และ *ส้มเขียวหวาน* ผลผลิตออกสู่ตลาดมาก ราคามีแนวโน้มอ่อนตัวลง *มะนาว* ผลผลิตออกสู่ตลาดมาก ราคามีแนวโน้มอ่อนตัวลง

### 2. ภาวะการณ์ผลผลิตสินค้าเกษตรของโลก

กระทรวงเกษตรของสหรัฐฯ (USDA) ได้ประเมินสถานการณ์การผลิตสินค้าเกษตรของโลก ปี 2553/54 ณ เดือนพฤศจิกายน 2553 ไว้ดังนี้

2.1 *พืชน้ำมัน* ในปี 2553/54 คาดว่าจะมีผลผลิตรวมประมาณ 440.72 ล้านตัน (ไม่รวมน้ำมันปาล์ม) น้อยกว่าปีที่ผ่านมา (441.03 ล้านตัน) เล็กน้อย พืชน้ำมันที่มีผลผลิตเพิ่มขึ้นได้แก่ เมล็ดฝ้าย มีผลผลิตประมาณ 43.34 ล้านตัน เพิ่มขึ้น 4.09 ล้านตัน (+10.43%) ถั่วลิสง ผลผลิต 34.05 ล้านตัน เพิ่มขึ้น 1.07 ล้านตัน (+3.24%) เมล็ดในปาล์ม ผลผลิต 12.79 ล้านตัน เพิ่มขึ้น 0.86 ล้านตัน (+7.21%) เนื้อมะพร้าวแห้ง ผลผลิต 5.96 ล้านตัน เพิ่มขึ้น 0.08 ล้านตัน (+1.36%) พืชน้ำมันที่มีผลผลิตลดลง ได้แก่ ถั่วเหลือง คาดว่าจะมีประมาณ 257.36 ล้านตัน น้อยกว่าปี 2552/53 ประมาณ 2.75 ล้านตัน (-1.06%) เรปซิด ผลผลิต 57.19 ล้านตัน ลดลง 3.32 ล้านตัน (-5.48%) เมล็ดทานตะวัน ผลผลิต 30.05 ล้านตัน ลดลง 0.34 ล้านตัน (-1.12%) ส่วน น้ำมันปาล์ม มีผลผลิต 47.91 ล้านตัน เพิ่มขึ้นจากปีที่ผ่านมา 3.09 ล้านตัน (+6.89%)

2.2 **ธัญพืช** การผลิตธัญพืชในปี 2553/54 จะมีปริมาณลดลงค่อนข้างมากเนื่องจากสภาพความแปรปรวนของภูมิอากาศในแหล่งต่างๆ ของโลก จะมีผลต่อการบริโภคและการค้าในระยะต่อไป การพยากรณ์ผลผลิตธัญพืชของโลกในเดือนพฤศจิกายน 2553 USDA คาดว่าจะมีผลผลิตประมาณ 1,728.09 ล้านตัน ลดลงจากปีที่ผ่านมา (1,791.48 ล้านตัน) ร้อยละ 3.54 จำแนกเป็น

2.2.1 **ข้าวสาลี** มีผลผลิตประมาณ 642.89 ล้านตัน น้อยกว่าปี 2552/53 (682.70 ล้านตัน) 39.81 ล้านตัน (-5.83%) ประเทศที่มีผลผลิตลดลงมาก ได้แก่ รัสเซีย ลดลง 19.70 ล้านตัน(-31.93%) คาซัคสถาน ลดลง 6.00 ล้านตัน(-35.29%) ยูเครน ลดลง 3.90 ล้านตัน (-18.66%) สหภาพยุโรป (EU) ลดลง 1.81 ล้านตัน (-1.31%)

2.2.2 **ธัญพืชเมล็ดหยาบ** มีผลผลิตประมาณ 1,085.20 ล้านตัน น้อยกว่าปี 2552/53 (1,108.78 ล้านตัน) 23.58 ล้านตัน (-2.13%) จำแนกเป็น **ข้าวโพดเลี้ยงสัตว์** ผลผลิต 818.52 ล้านตัน เพิ่มขึ้นจากปีที่ผ่านมา 4.89 ล้านตัน (+0.60%) **ข้าวฟ่าง** 63.55 ล้านตัน เพิ่มขึ้น 4.42 ล้านตัน (+7.47%) **ข้าวบาเลย์** 123.76 ล้านตัน ลดลง 25.83 ล้านตัน (-17.27%) **ข้าวโอ๊ต** 20.15 ล้านตัน ลดลง 3.65 ล้านตัน (-15.33%) และ **ข้าวไรน์** 12.41 ล้านตัน ลดลง 4.91 ล้านตัน (-28.33%)

2.3 **ข้าวสาร** ผลผลิตข้าวในปี 2553/54 มีประมาณ 451.44 ล้านตันข้าวสาร เพิ่มขึ้นจากปี 2552/53 (441.03 ล้านตัน) 10.41 ล้านตัน (+2.36%) ขณะที่ความต้องการบริโภคข้าวของโลกจะมีประมาณ 452.547 ล้านตัน (เพิ่มขึ้น 15.228 ล้านตัน) สต็อกปลายปีจะอยู่ที่ระดับ 94.266 ล้านตัน ส่วนปริมาณการค้าข้าวของโลกในปี 2553/54 คาดว่าจะมีปริมาณรวม 30.280 ล้านตัน ใกล้เคียงกับการค้าใน ปี 2552/53 (29.536 ล้านตัน) ปัจจุบัน (10 พ.ย.53) ราคาส่งออกข้าวไทย 100% ชั้น 2 (100B f.o.b.) ปรับตัวสูงขึ้นมาอยู่ที่ ต้นละ 541 เหรียญ สรอ. ส่วนราคาข้าวหนึ่ง 100% ต้นละ 558 เหรียญ สรอ.

### 3. แนวโน้มสถานการณ์เดือนธันวาคม 2553

สถานการณ์สินค้าเกษตรสำคัญในเดือนธันวาคม 2553 **ข้าวนาปี** ผลผลิตจากพื้นที่ที่ไม่เสียหายจากภาวะน้ำท่วมจะออกสู่ตลาดได้มากขึ้นแต่ปริมาณจะไม่มากนัก ประกอบกับผลจากความแปรปรวนของภูมิอากาศทำให้การผลิตพืชอาหารของโลกเสียหาย คาดว่าการส่งออกข้าวมีแนวโน้มค่อนข้างดี ราคาจะเคลื่อนไหวอยู่ในเกณฑ์ดี **มันสำปะหลัง** เกษตรกรจะขูดหัวมันออกสู่ตลาดได้มากขึ้นแต่ผลผลิตจะมีน้อยไม่เพียงพอต่อความต้องการ ราคามีแนวโน้มอ่อนตัวลงแต่ยังอยู่ในเกณฑ์ดี **ข้าวโพดเลี้ยงสัตว์** ผลผลิตมีออกสู่ตลาดอย่างต่อเนื่องแต่ปริมาณจะไม่มากนัก ราคาจะเคลื่อนไหวอยู่ในเกณฑ์ดี **ปาล์มน้ำมัน** เป็นช่วงปลายฤดูผลผลิตจะออกสู่ตลาดน้อย ราคามีแนวโน้มเคลื่อนไหวอยู่ในเกณฑ์สูง **ถั่วเหลือง (ฤดูฝน)** ผลผลิตทยอยออกสู่ตลาดมากขึ้น ราคาจะเคลื่อนไหวไม่มากนัก **มะพร้าว** ผลผลิตยังออกสู่ตลาดน้อย ราคาจะเคลื่อนไหวอยู่ในเกณฑ์สูง **ปลาแป้น** ผลผลิตยังออกสู่ตลาดไม่มากนัก ขณะที่ความต้องการใช้ในช่วงปลายปีจะมีมากขึ้น ราคามีแนวโน้มปรับตัวสูงขึ้น **เมล็ดกาแฟ** ผลผลิตทยอยออกสู่ตลาดมากขึ้น คาดว่าผู้ประกอบการจะเร่งรับซื้อเพื่อเก็บไว้ใช้ในการผลิตและเพื่อประโยชน์ในการขนานเข้าในช่วงปลายฤดูที่คาดว่าผลผลิตจะขาดแคลน ราคามีแนวโน้มเคลื่อนไหวอยู่ในเกณฑ์ดี **ยางพารา** ผลจากความเสียหายในพื้นที่เพาะปลูกและราคาน้ำมันดิบที่จะปรับตัวสูงในช่วงฤดูหนาว มีผลทำให้ราคายางจะเคลื่อนไหวอยู่ในเกณฑ์สูงอย่างต่อเนื่อง **หอมแดง** (ศรีสะเกษ) ผลผลิตเริ่มทยอยออกสู่ตลาดแต่ปริมาณยังไม่มากนัก โดยจะออกมากช่วงเดือน ม.ค.-ก.พ.54 ราคามีแนวโน้มอ่อนตัวลงแต่ยังอยู่ในเกณฑ์ดี **สุกร**

**ไถ่เนื้อ** และ **ไข่ไก่** ความต้องการใช้และบริโภคจะเพิ่มสูงขึ้นในช่วงเทศกาลปีใหม่และการท่องเที่ยวประจำปี ราคามีแนวโน้มปรับตัวสูงขึ้น **กุ้งขาวแวนนาไม** ผลจากประเทศคู่แข่งประสบภัยธรรมชาติ ทำให้ความต้องการของตลาดยังมีอย่างต่อเนื่อง ราคามีแนวโน้มเคลื่อนไหวอยู่ในเกณฑ์ดี **สับปะรด** ผลผลิตออกสู่ตลาดมาก ประกอบกับการส่งออกอาจได้รับผลกระทบจากค่าเงินบาทแข็งค่า ราคามีแนวโน้มอ่อนตัวลง **ส้มเขียวหวาน** ผลผลิตออกสู่ตลาดมาก ราคามีแนวโน้มอ่อนตัวลง **มะนาว** อยู่ในช่วงผลผลิตออกสู่ตลาดมาก ราคามีแนวโน้มอ่อนตัวลง

### แนวโน้มสถานการณ์รายกลุ่มสินค้า

#### 3.1 กลุ่มสินค้าที่ผลิตเพื่อส่งออก สถานการณ์สินค้าเกษตรที่สำคัญ ได้แก่

- **ข้าวนาปี** กระทรวงเกษตรฯ คาดการณ์ผลผลิตข้าวนาปี ปี 2553/54 จะมีประมาณ 22.936 ล้านตัน น้อยกว่าปีที่ผ่านมา (23.253 ล้านตัน) ร้อยละ 1.36 อย่างไรก็ตาม ผลจากการภาวะน้ำท่วม ตั้งแต่เดือนสิงหาคมเป็นมาจนถึงต้นเดือนพฤศจิกายน 2553 พื้นที่ปลูกข้าวได้รับผลกระทบจากภาวะน้ำท่วม ประมาณ 7.86 ล้านไร่ และอยู่ระหว่างการประเมินระดับความเสียหายว่าจะเป็นการเสียหายอย่างสิ้นเชิง หรือเสียหายบางส่วน ซึ่งจะมีผลทำให้ผลผลิตมีน้อยกว่าที่คาดไว้ ขณะที่แนวโน้มความต้องการข้าวในตลาดโลกยังมีอย่างต่อเนื่อง เนื่องจากสภาพภูมิอากาศทั่วโลกมีความแปรปรวนทำให้ผลผลิตอาหารอาจจะมีไม่เพียงพอ สำหรับในช่วงเดือนธันวาคม 2553 – มกราคม 2554 กระทรวงเกษตรฯ คาดว่าจะมีผลผลิตออกสู่ตลาดประมาณร้อยละ 30 - 35 หรือคิดเป็นข้าวเปลือกประมาณ 7.5 - 8.0 ล้านตัน โดยในเดือนธันวาคม จะมีผลผลิตออกสู่ตลาดประมาณ 6.5 - 7.0 ล้านตันข้าวเปลือก ปัจจุบันเกษตรกรทยอยนำผลผลิตออกจำหน่ายบ้างแล้ว แต่ผลจากความเสียหายที่คาดว่านาข้าวจะล่มจากภาวะน้ำท่วมเป็นจำนวนมากในแหล่งผลิตสำคัญ ทำให้ภาวะการค้าในตลาดกระเตื้องขึ้น

สำหรับ **ราคาข้าวเปลือก** ราคาซื้อขายข้าวเปลือกในตลาดสำคัญ ณ วันที่ 12 พฤศจิกายน 2553 เป็นดังนี้ ข้าวเปลือกเจ้า ต้นละ 8,800 - 9,000 บาท ข้าวเปลือกหอมมะลิ ต้นละ 13,000 - 15,000 บาท และข้าวเปลือกเหนียว ต้นละ 14,500 - 18,000 บาท ส่วนการค้าข้าวสาร ราคาซื้อขายเป็นดังนี้ ข้าวขาว 100% ชั้น 2 กระสอบละ 1,440 - 1,450 บาท ข้าวหอมมะลิ 100% ชั้น 2 กระสอบละ 2,970 - 2,980 บาท ข้าวเหนียว 10% เมล็ดยาว กระสอบละ 3,050 - 3,060 บาท ข้าวหนึ่ง 100% กระสอบละ 1,490 - 1,500 บาท

**การส่งออก** ใน ปี 2553 ตั้งเป้าการส่งออกไว้ที่ 9.0 - 9.5 ล้านตัน ปัจจุบัน (1 ม.ค.- 11 พ.ย.53) ส่งออกได้ 7.307 ล้านตัน ต่ำกว่าปริมาณการส่งออกในช่วงเดียวกันของปีที่ผ่านมา (7.451 ล้านตัน) ร้อยละ 1.93

สำหรับโครงการประกันรายได้เกษตรกรผู้ปลูกข้าวนาปี ปี 2553/54 รัฐบาลได้กำหนดราคาและปริมาณที่ประกันรายได้ไว้แล้ว ทั้งนี้เกษตรกรต้องมาขึ้นทะเบียนระหว่าง 1 มิถุนายน - 30 พฤศจิกายน (ภาคใต้ 16 ก.ค.53 - 31 มี.ค.54) กรมส่งเสริมการเกษตรจะออกหนังสือรับรองให้ ตั้งแต่ 16 มิถุนายน - 31 ธันวาคม 2553 (ภาคใต้ 1 ส.ค.53 - 30 เม.ย.54) เกษตรกรสามารถมาทำสัญญากับ ธ.ก.ส. ได้ ตั้งแต่ 1 กรกฎาคม 2553 - 31 มกราคม 2554 (ภาคใต้ 16 ส.ค.53 - 31 พ.ค.54) และสามารถใช้อิทธิได้ตั้งแต่ 1 สิงหาคม 2553 - 15 มีนาคม 2554 (ภาคใต้ 16 ก.ย.53 - 15 ก.ค.54) ทั้งนี้ จะมีการประกาศราคาเกณฑ์

กลางอ้างอิง ทุก 7 วัน เริ่มตั้งแต่วันที่ 1 สิงหาคม 2553 – 15 มีนาคม 2554 (ภาคใต้ 16 ก.ย.53 – 15 ก.ค.54) ปัจจุบันได้ดำเนินการไปแล้วบางส่วน ซึ่งสรุปผลได้ ดังนี้

ชนิดข้าวเปลือก	ราคาประกันฯ	ปริมาณชดเชย (ตามที่ผลิตได้จริงแต่ไม่เกินครัวเรือนละ)	ราคาเกณฑ์กลางอ้างอิง วันที่ 15 – 21 พ.ย.53	
			เกณฑ์กลางฯ	ส่วนต่าง
ข้าวหอมมะลิ	15,300	14 ตัน	13,995	1,305
ข้าวหอมจังหวัด	14,300	16 ตัน	13,419	881
ข้าวปทุมธานี	11,000	25 ตัน	11,666	ไม่ชดเชย
ข้าวเจ้านาปี	10,000	25 ตัน	8,687	1,313
ข้าวเปลือกเหนียว	9,500	16 ตัน	15,992	ไม่ชดเชย

ขึ้นทะเบียน (ราย)	ผ่านประชาคม (ราย)	ทำสัญญา (ราย)	การจ่ายเงินชดเชย (11 พ.ย.53 / ราย , ล้านบาท)		
			เกษตรกร	สัญญา	จำนวนเงิน
3,677,891	2,453,006	599,939	163,638	268,672	4,270.403

อนึ่ง รัฐบาลได้กำหนดมาตรการเสริมในกรณีที่ราคาข้าวเปลือกต่ำกว่าราคาตามโครงการประกันรายได้ โดยให้ อ.ค.ส. และ อ.ต.ก. เข้าไปตั้งจุดรับซื้อข้าวเปลือกจากเกษตรกรที่โรงสีที่เข้าร่วมโครงการในราคาเกณฑ์กลางอ้างอิง สบด้วย 200 บาท สำหรับข้าวเปลือกเจ้า 10% และ ราคาเกณฑ์กลางอ้างอิง สบด้วย 600 บาท สำหรับข้าวเปลือกเจ้า 25% หรือคิดเป็นราคาที่จะรับซื้อ ณ วันที่ 15 – 21 พฤศจิกายน 2553 ตันละ 8,487 และ 8,087 บาท ตามลำดับ

- **มันสำปะหลัง** ผลจากภาวะน้ำท่วมทำให้พื้นที่เพาะปลูกบางส่วนได้รับผลกระทบซึ่งอยู่ระหว่างประเมินความเสียหาย ประกอบกับในช่วงที่ผ่านมาราคาที่เกษตรกรขายได้อยู่ในเกณฑ์สูงจูงใจให้เกษตรกรบางพื้นที่เร่งขุดหัวมันที่อายุยังไม่ครบ 8 เดือนออกจำหน่าย รวมทั้งมีการระบาดของเพลี้ยแป้งต่อเนื่องจากฤดูที่ผ่านมา มีผลทำให้ปริมาณผลผลิตจะมีน้อยกว่าที่กระทรวงเกษตรฯ ประมาณไว้ (ณ ก.ย.53 21.061 ล้านตัน) ขณะนี้เกษตรกรทยอยนำผลผลิตออกสู่ตลาด โดยจะออกมากช่วงเดือนธันวาคม 2553 - มีนาคม 2554 ประมาณ ร้อยละ 60 - 65 ของผลผลิตรวม หรือคิดเป็นหัวมันสดประมาณ 13- 14 ล้านตัน แนวโน้มราคาจะเคลื่อนไหวอยู่ในเกณฑ์ดีเนื่องจากผลผลิตมีไม่เพียงพอกับความต้องการใช้ในอุตสาหกรรมต่อเนื่อง ปัจจุบัน (11 พ.ย.53) ราคาหัวมันสดที่เกษตรกรขายได้ (เชื้อแป้ง 25% ) จ.นครราชสีมา เฉลี่ย กก.ละ 2.90 - 3.10 บาท อ่อนตัวลงจากราคาเฉลี่ยเดือนกันยายน (3.11 บาท/กก.) ร้อยละ 3.54

สำหรับการช่วยเหลือเกษตรกรผู้ปลูกมันสำปะหลังตามโครงการประกันรายได้เกษตรกรผู้ปลูกมันสำปะหลัง ปี 2553/54 กำหนดราคาประกันรายได้ หัวมันสดเชื้อแป้ง 25% ที่ กก.ละ 1.90 บาท เกษตรกรสามารถใช้สิทธิขอรับชดเชยรายได้จากส่วนต่างระหว่างราคาประกันรายได้กับราคาเกณฑ์กลางอ้างอิงในปริมาณไม่เกินครัวเรือนละ 100 ตัน ทั้งนี้ เกษตรกรต้องมาขึ้นทะเบียนกับกรมส่งเสริมการเกษตร ตั้งแต่ 1 มิถุนายน – 31 ตุลาคม 2553 และสามารถใช้สิทธิได้ทันทีตั้งแต่วันที่เก็บเกี่ยวแต่ไม่เกินวันที่ 31 พฤษภาคม 2554 สำหรับราคาเกณฑ์กลางอ้างอิงจะประกาศ ทุก 15 วัน เริ่มตั้งแต่วันที่ 1 ตุลาคม 2553 – 31 พฤษภาคม 2554 ผลการดำเนินงาน (ณ 11 พ.ย.53) สรุปได้ดังนี้

ขึ้นทะเบียน (ราย)	ผ่านประชาคม (ราย)	ทำสัญญา (ราย)	ราคาเกณฑ์กลางฯ (15-30 พ.ย.53)	การจ่ายเงินชดเชย (ราย, ล้านบาท)		
				เกษตรกร	สัญญา	จำนวนเงิน
564,571	507,716	77,307	2.68 บาท/กก.	-	-	-

- **ไก่เนื้อ** กระทรวงเกษตรฯ ประมาณการผลิตไก่เนื้อที่บริโภคได้ ณ เดือนกันยายน 2553 มีประมาณ 1.190 ล้านตัน ไก่เนื้อเทียบกับปีที่ผ่านมา (1.188 ล้านตัน) ขณะที่ความต้องการบริโภคภายในประเทศคาดว่าจะมีประมาณ 0.790 ล้านตัน มากกว่าปีที่ผ่านมาร้อยละ 2.04 แนวโน้มภาวะความต้องการบริโภคในช่วงปลายปี 2553 ต่อต้นปี 2554 ซึ่งเป็นช่วงเทศกาลปีใหม่และการท่องเที่ยวความต้องการบริโภคจะมีมากกว่าปกติ อย่างไรก็ตาม ในช่วงที่ผ่านมาผู้เลี้ยงบางพื้นที่ได้เร่งระบายผลผลิต (ที่ยังไม่ได้ขนาด) ออกสู่ตลาดและบางส่วนเชือดเก็บสต็อกไว้ในห้องเย็นรอจำหน่ายเพื่อเลี่ยงปัญหาการเกิดอุทกภัย ทำให้ผลผลิตในช่วงนี้มีปริมาณน้อยลง แต่ก็จะเป็นช่วงสั้นๆ เนื่องจากการเลี้ยงไก่เนื้อใช้เวลาไม่นาน (ประมาณ 45-50 วัน) ผลผลิตก็จะออกสู่ตลาดได้ ราคามีแนวโน้มปรับตัวสูงขึ้นตามความต้องการของตลาด ปัจจุบัน (12 พ.ย.53) ราคาไก่มีชีวิตหน้าโรงฆ่า กก.ละ 36 - 37 บาท สูงกว่าราคาเฉลี่ยเดือนตุลาคม (34.65 บาท/กก.) ร้อยละ 5.34

- **กุ้งขาวแวนนาไม** การเพาะเลี้ยงกุ้งในแหล่งผลิตภาคใต้บางพื้นที่ได้รับความเสียหายจากภาวะฝนตกน้ำท่วม ทำให้ผลผลิตออกสู่ตลาดลดน้อยลง ในขณะที่ความต้องการนำเข้าของตลาดต่างประเทศยังคงมีอย่างต่อเนื่อง ซึ่งปกติในช่วงนี้การนำเข้าจะมีน้อยเนื่องจากการสั่งมอบจะไม่ทันใช้ในช่วงเทศกาลปลายปีที่มีความต้องการบริโภคมาก แต่ในปีนี้เป็นประเทศคู่แข่งประสบปัญหาโรคระบาดและน้ำท่วมไม่สามารถส่งออกได้ตามปกติ จึงเป็นโอกาสการส่งออกของประเทศไทย แต่การส่งออกของไทยก็ได้รับผลกระทบทางลบจากค่าเงินบาทที่แข็งขึ้นด้วยด้วย ปัจจุบัน (12 พ.ย.53) ราคาซื้อขายกุ้ง ณ ตลาดกลางสมุทรสาคร กุ้งขาวแวนนาไม (ขนาด 60 ตัว/กก.) กก.ละ 130 บาท ปรับตัวสูงขึ้นจากราคาเฉลี่ยเดือนตุลาคม (125 บาท/กก.) ร้อยละ 4 สำหรับการส่งออกกุ้งของไทยในช่วงเดือนมกราคม - กันยายน 2553 ส่งออกได้รวม 0.312 ล้านตัน มูลค่า 72,370 ล้านบาท

### 3.2 กลุ่มสินค้าที่ผลิตเพื่อบริโภคภายในประเทศ สถานการณ์สินค้าเกษตรที่สำคัญ ได้แก่

- **ข้าวโพดเลี้ยงสัตว์** ผลจากการเพาะปลูกข้าวโพดฯ ฤดูใหม่ที่ล่าช้าและเกิดปัญหาอุทกภัยในช่วงเก็บเกี่ยวผลผลิตออกสู่ตลาด ทำให้ผลผลิตที่ออกสู่ตลาดในขณะนี้มีน้อยและมีความชื้น แต่หลังจากนี้ไปแล้วความชื้นจะลดลงและคาดว่าจะมีผลผลิตออกสู่ตลาดมากขึ้น แต่โดยภาพรวมแล้วผลผลิตอาจจะน้อยกว่าที่กระทรวงเกษตรฯ คาดการณ์ไว้ (4.489 ล้านตัน) เนื่องจากพื้นที่เพาะปลูกบางส่วนประสบภาวะแล้งในช่วงการเพาะปลูกและเสียหายจากน้ำท่วมในช่วงใกล้เก็บเกี่ยว สำหรับราคาที่เกษตรกรขายได้ จ.เพชรบูรณ์ (ณ 12 พ.ย.53) เฉลี่ย กก.ละ 8.41 - 8.83 บาท ปรับตัวสูงขึ้นจากราคาเฉลี่ยเดือนตุลาคม ( 8.41 บาท) ร้อยละ 2.50 อย่างไรก็ตาม แม้ว่าผลผลิตข้าวโพดโลก ปี 2553/54 จะมีปริมาณเพิ่มขึ้นจากปีที่ผ่านมา 4.89 ล้านตัน (+0.60%) แต่ผลผลิตของประเทศผู้ผลิตและส่งออกสำคัญ เช่น สหรัฐฯ ผลผลิตลดลงจาก 14.49 ล้านตัน บราซิล ลดลง 5.10 ล้านตัน ซึ่งอาจจะส่งผลกระทบต่อระดับราคาข้าวโพดฯ ภายในประเทศให้เคลื่อนไหวอยู่ในเกณฑ์ดีด้วย

สำหรับการช่วยเหลือเกษตรกรผู้ปลูกข้าวโพดฯ ตามโครงการประกันรายได้ ปี 2553/54 กำหนดราคาประกันรายได้ข้าวโพดเมล็ดความชื้น 14.5% กก.ละ 7.14 บาท เกษตรกรสามารถใช้สิทธิขอรับชดเชยรายได้จากส่วนต่างระหว่างราคาประกันรายได้กับราคาเกณฑ์กลางอ้างอิงในปริมาณไม่เกินครัวเรือนละ 20 ตัน ทั้งนี้ เกษตรกรจะต้องมาขึ้นทะเบียนกับกรมส่งเสริมการเกษตร ตั้งแต่ 15 พฤษภาคม – ตุลาคม 2553 และสามารถใช้อัตราได้ทันทีตั้งแต่วันที่เก็บเกี่ยวแต่ไม่เกิน 28 กุมภาพันธ์ 2553 สำหรับราคาเกณฑ์กลางอ้างอิง จะประกาศทุก 15 วัน เริ่มตั้งแต่วันที่ 1 กรกฎาคม 2553 – กุมภาพันธ์ 2554 ผลการดำเนินงาน (ณ 11 พ.ย.53) สรุปได้ดังนี้

ขึ้นทะเบียน (ราย)	ผ่านประชาคม (ราย)	ทำสัญญา (ราย)	ราคาเกณฑ์กลางฯ (16-30 พ.ย.53)	การจ่ายเงินชดเชย (ราย , ล้านบาท)		
				เกษตรกร	สัญญา	จำนวนเงิน
482,910	427,228	143,892	8.21 บาท/กก.	-	-	-

- **ปาล์มน้ำมัน** กระทรวงเกษตรฯ ได้ปรับลดประมาณการผลิตปาล์มน้ำมัน ปี 2553 มาอยู่ที่ระดับ 9.032 ล้านตัน (ก.ย.53) มากกว่าปีที่ผ่านมา ร้อยละ 10.66 สกัดเป็นน้ำมันปาล์มดิบได้ประมาณ 1.536 ล้านตันน้ำมันปาล์มดิบ คาดว่าจะใช้เป็นน้ำมันบริโภคประมาณ 1.0 ล้านตันน้ำมันปาล์มดิบ ใช้ผลิตไบโอดีเซลประมาณ 0.4 ล้านตันน้ำมันปาล์มดิบ ที่เหลือส่งออกและเก็บเป็นสต็อกสำรองสำหรับการบริโภคในประเทศ อย่างไรก็ตาม เป็นที่สังเกตว่าปริมาณผลปาล์มที่ออกสู่ตลาดในปีนี้โดยรวมมีไม่มากและจะน้อยกว่าที่ประมาณไว้มาก ในขณะที่ความต้องการของตลาดมีอย่างต่อเนื่อง ทำให้ปริมาณสต็อกน้ำมันที่มีในระบบค่อนข้างตึงตัว ส่งผลให้ราคาผลปาล์มเคลื่อนไหวอยู่ในเกณฑ์สูงต่อเนื่องมาตั้งแต่ช่วงปลายเดือนพฤษภาคม จนถึงปัจจุบันซึ่งเป็นระดับราคาที่สูงมากที่ไม่เคยมีมาก่อน โดยราคาผลปาล์มทะลาย (17%น้ำมัน) ที่เกษตรกรจำหน่ายได้ (12 พ.ย.53) กก.ละ 6.60 - 6.70 บาท สูงกว่าราคาเฉลี่ยเดือนตุลาคมที่มีราคา กก.ละ 5.67 บาท คิดเป็นร้อยละ 17.28

- **มะพร้าว** เช่นเดียวกับสถานการณ์การผลิตการตลาดของปาล์มน้ำมัน-น้ำมันปาล์ม ผลผลิตมะพร้าวผลที่ออกสู่ตลาดมีน้อยกว่าที่คาดการณ์ไว้มาก (กระทรวงเกษตรฯ คาดการณ์ผลผลิต ปี 2553 ประมาณ 1.298 ล้านตัน) ในขณะที่ความต้องการใช้มีอย่างต่อเนื่อง ส่งผลกระทบต่อผู้บริโภคอาหารและขนมที่ใช้มะพร้าวเป็นองค์ประกอบที่ต้องซื้อบริโภคในราคาที่สูงขึ้นตามราคาวัตถุดิบที่ปรับตัวสูงขึ้น ปัจจุบัน (12 พ.ย. 53) ราคาที่เกษตรกรขายได้ ราคามะพร้าวผลแก่ (ผลใหญ่) ผลละ 7.92 บาท สูงกว่าเดือนที่ผ่านมาเฉลี่ยผลละ 1.38 บาท และสูงกว่าราคาในช่วงเดียวกันของปีที่ผ่านมาเฉลี่ยผลละ 2.64 บาท เนื้อมะพร้าวแห้ง 90% เฉลี่ย กก.ละ 14.91 บาท สูงกว่าราคาเฉลี่ยในเดือนที่ผ่านมา กก.ละ 0.30 บาท ส่วนราคาขายส่งมะพร้าวผล ตลาด กทม. (ทับสะแกผลใหญ่ปอกเปลือก) ผลละ 24.25 -24.50 บาท สูงกว่าราคาเฉลี่ยเดือนก่อน ผลละ 4.84 บาท

- **เมล็ดกาแฟ** กระทรวงเกษตรฯ คาดการณ์ผลผลิตปี 2553/54 มีประมาณ 45,642 ตัน น้อยกว่าปีที่ผ่านมา (48,955 ตัน) ร้อยละ 6.77 เนื่องจากพื้นที่เพาะปลูกลดลงประกอบกับสภาพภูมิอากาศที่แปรปรวนในช่วงกาพออกดอกทำให้ผลผลิตลดลง น้อยกว่าความต้องการใช้ (58,000 ตัน) ประมาณ 12,400 ตัน โดยผลผลิตจะออกสู่ตลาดมากสุดในช่วงเดือนมกราคม – กุมภาพันธ์ ประมาณร้อยละ 70 ของผลผลิตรวม หรือคิดเป็นเมล็ดกาแฟประมาณ 30,000 ตัน ปัจจุบันเกษตรกรในบางพื้นที่ทยอยนำผลผลิตออกจำหน่ายบ้าง



แล้วแต่ปริมาณยังไม่มากนัก เนื่องจากยังมีฝนตกในแหล่งผลิตบางพื้นที่ไม่สามารถเก็บเมล็ดกาแฟมาตากได้ สำหรับภาวะการค้าในพื้นที่ ผู้ค้าท้องถิ่นในจังหวัดชุมพรได้เปิดตลาดรับซื้อเมล็ดกาแฟเกรดหนึ่งในราคา กก.ละ 55 - 56 บาท ขณะที่บริษัท คอวลิตี้ คอฟฟี่ โพรดักท์ส (เนสเล่ท์) เปิดจุดรับซื้อที่ อ.สวี ตั้งแต่วันที่ 1 พฤศจิกายน ในราคามูลกาแฟเกรดหนึ่ง กก.ละ 59 บาท แนวโน้มราคาจะอ่อนตัวลงแต่จะไม่ต่ำกว่า กก.ละ 55 บาท ซึ่งเป็นเงื่อนไขที่ผู้นำเข้าเมล็ดกาแฟในฤดูการผลิตปี 2552/53 ต้องรับซื้อผลผลิตตามที่ได้ตกลงไว้กับภาครัฐ ส่วนราคาซื้อขายเมล็ดกาแฟโรบัสต้าตลาดลอนดอน (ส่งมอบ 3 เดือนล่วงหน้า) เฉลี่ยสัปดาห์ที่ 2 เดือนพฤศจิกายน 2553 ต้นละ 1,976.27 เหรียญ สรอ. หรือประมาณ กก.ละ 58.11 บาท ส่วนราคาซื้อขายล่วงหน้า ณ วันที่ 12 พฤศจิกายน 2553 (ส่งมอบเดือน มกราคม 2554) ต้นละ 1,875 เหรียญ สรอ.

- **สุกรมี่ชีวิต** กระทรวงเกษตรฯ คาดการณ์ปริมาณสุกรมี่ชีวิตที่จะนำมาบริโภคได้ใน ปี 2553 มีประมาณ 12.120 ล้านตัว เพิ่มขึ้นจากปีที่ผ่านมาร้อยละ 2.96 ในขณะที่การบริโภคคาดว่าจะมีประมาณ 11.54 ล้านตัว มากกว่าปีที่ผ่านมาร้อยละ 4.34 อย่างไรก็ตาม จากสภาพอากาศที่เย็นลงทำให้สุกรมี่เจริญเติบโตได้ดีผลผลิตจะออกสู่ตลาดได้มากขึ้น ในขณะที่ความต้องการใช้ปลายปีซึ่งเป็นช่วงเทศกาลปีใหม่และท่องเที่ยวจะมีมากขึ้น ราคามีแนวโน้มปรับตัวสูงขึ้นตามความต้องการของตลาด สำหรับราคาสุกรมี่ชีวิตที่เกษตรกรขายได้ ณ 12 พฤศจิกายน 2553 ราคา กก.ละ 53 - 54 บาท สูงกว่าราคาเฉลี่ยในช่วงเดือนที่ผ่านมา (52.40 บาท) ร้อยละ 2.10

- **ไข่ไก่** กระทรวงเกษตรฯ คาดการณ์ปริมาณผลผลิตไข่ไก่ใน ปี 2553 มีประมาณ 9,757 ล้านฟอง เพิ่มขึ้นจากปีที่ผ่านมาร้อยละ 1.44 ในขณะที่การบริโภคคาดว่าจะมีประมาณ 9,407 ล้านฟอง มากกว่าปีที่ผ่านมาร้อยละ 1.50 อย่างไรก็ตาม ไข่ไก่ที่ออกสู่ตลาดในช่วงนี้มีปริมาณลดลงเนื่องจากผู้เลี้ยงได้ปลดแม่ไก่ไข่ยืนกรงที่มีอัตราให้ไข่ลดลงไปจำนวนหนึ่ง ประกอบกับความต้องการใช้บริโภคจะมีมากขึ้นในช่วงเทศกาลปีใหม่ ราคามีแนวโน้มปรับตัวสูงขึ้น ซึ่งกรมการค้าภายในได้ขอความร่วมมือสมาคมผู้เลี้ยงไก่ไข่ สมาคมผู้ผลิต ผู้ค้าและส่งออกไข่ไก่ตรึงราคาไข่ไก่คละหน้าฟาร์มไว้ระยะหนึ่ง เพื่อมิให้มีผลกระทบต่อผู้บริโภค ปัจจุบัน (12 พ.ย.53) ราคาไข่ไก่คละหน้าฟาร์ม ราคาเฉลี่ยฟองละ 2.60 บาท ปรับตัวสูงขึ้นจากเดือนตุลาคม เฉลี่ยฟองละ 0.06 บาท

- **พืชผักและผลไม้ สับปะรด** กระทรวงเกษตรฯ ประมาณผลผลิตที่จะออกในช่วงเดือนธันวาคม 2553 0.245 ล้านตัน ปัจจุบันแม้ว่าเกษตรกรจะนำผลผลิตออกสู่ตลาดมากขึ้นแต่ยังไม่เพียงพอับความต้องการของโรงงาน ราคาสับปะรดที่โรงงานรับซื้อ จ.ประจวบคีรีขันธ์ (12 พ.ย.53) เฉลี่ย กก.ละ 5.89 บาท สูงกว่าราคาเฉลี่ยเดือนตุลาคม (5.77 บาท) ร้อยละ 2.08 **มะนาว** ผลผลิตจะออกสู่ตลาดมากขึ้น ราคามีแนวโน้มอ่อนตัวลง ปัจจุบัน (12 พ.ย.53) ราคามะนาวในแหล่งผลิต จ.เพชรบุรี (ขนาดกลางถึงใหญ่) เฉลี่ย ผลละ 0.40 - 1.80 บาท **ผลไม้ ส้มเขียวหวาน** ผลผลิตทยอยออกสู่ตลาดมากขึ้น ราคาอ่อนตัวลง โดยราคาที่เกษตรกรขายได้ในแหล่งผลิต ส้มเขียวหวาน (สายน้ำผึ้ง) คละ กก.ละ 22 บาท ส่วนราคาขายส่งตลาด กทม. ส้มเขียวหวาน (สายน้ำผึ้ง) เบอร์ 5 และ เบอร์ 6 กก.ละ 30 - 35 และ 40 - 42 บาท

### 3.3 กลุ่มสินค้าที่ต้องนำเข้า สถานการณ์สินค้าที่สำคัญมีดังนี้

- **ถั่วเหลือง** ผลผลิตถั่วเหลืองโลกฤดูใหม่ ปี 2553/54 USDA คาดว่าจะมีประมาณ 257.36 ล้านตัน ลดลงจากปี 2552/53 ประมาณ 2.75 ล้านตัน (-1.06%) ในขณะที่ความต้องการใช้มีแนวโน้ม

เพิ่มขึ้นโดยเฉพาะการใช้ผลิตน้ำมันถั่วเหลืองเพื่อทำไบโอดีเซลใช้ในบราซิล อาร์เจนตินา และยุโรป ซึ่งทำให้การส่งออกน้ำมันถั่วเหลืองจากอเมริกาใต้ลดลงในขณะที่สหรัฐฯ ส่งออกได้มากขึ้น สำหรับการผลิตถั่วเหลืองของไทย คาดว่าจะมีผลผลิตประมาณ 0.190 ล้านตัน จำแนกเป็นถั่วฤดูฝน 0.050 ล้านตัน และถั่วฤดูแล้ง 0.140 ล้านตัน ขณะที่ความต้องการคาดว่าจะมีประมาณ 1.789 ล้านตัน คาดว่าจะต้องมีการนำเข้าเพื่อให้เพียงพออีกกว่า 1.5 - 1.6 ล้านตัน ปัจจุบันเกษตรกรทยอยนำผลผลิตออกจำหน่ายบ้างแล้วแต่ปริมาณยังไม่มากนักและมีความชื้นสูง ราคามีแนวโน้มอยู่ในเกณฑ์ดี สำหรับราคामะลิถั่วเหลืองขายส่งตลาด กทม. เกรดสกัดน้ำมัน (ณ 12 พ.ย.53) กก.ละ 15.50 – 15.70 บาท สูงกว่าราคาเฉลี่ยในเดือนที่ผ่านมา กก.ละ 0.34 บาท

- **กากถั่วเหลือง** ผลผลิตกากถั่วเหลืองโลก ปี 2553/54 USDA คาดว่าจะมีปริมาณ 176.819 ล้านตัน มากกว่าปีที่ผ่านมา (165.062 ล้านตัน) เมื่อรวมกับสต็อกปลายปียกมา จำนวน 5.947 ล้านตัน จะมีผลผลิตกากถั่วเหลืองประมาณ 182.766 ล้านตัน ในขณะที่ความต้องการใช้มีประมาณ 174.468 ล้านตัน สำหรับกากถั่วฯ ที่คาดว่าไทยจะผลิตได้ในปี 2554 มีประมาณ 0.972 ล้านตัน แบ่งเป็นกากถั่วฯ ที่ผลิตจากเมล็ดถั่วเหลืองที่ปลูกในประเทศ 0.022 ล้านตัน และผลิตจากเมล็ดถั่วเหลืองนำเข้า 0.950 ล้านตัน ในขณะที่ความต้องการใช้คาดว่าจะมีประมาณ 3.072 ล้านตัน จะต้องนำเข้าให้เพียงพอใช้อีกประมาณ 2.1 ล้านตัน ปัจจุบัน (12 พ.ย.53) ราคาขายส่งกากถั่วฯ ที่ผลิตจากเมล็ดในประเทศ กก.ละ 15.30-15.50 บาท ปรับตัวสูงขึ้นจากเดือนที่ผ่านมา เฉลี่ย กก.ละ 0.25 บาท ส่วนกากถั่วฯ ที่ผลิตจากเมล็ดนำเข้า ราคา กก.ละ 14.35 – 14.75 บาท ปรับตัวสูงขึ้นเช่นเดียวกัน เฉลี่ย กก.ละ 0.47 บาท

- **ปลาป่น** ผลผลิตปลาป่นในปี 2554 คาดว่าจะมีประมาณ 0.450 ล้านตัน เท่ากับปีที่ผ่านมาและใกล้เคียงกับปริมาณความต้องการใช้ในประเทศที่คาดว่าจะมีประมาณ 0.438 ล้านตัน ส่วนที่เหลือส่งออกไปขายในตลาดต่างประเทศ การผลิตปลาป่นยังคงขาดแคลนวัตถุดิบเนื่องจากเป็นช่วงมรสุมและผลจากสภาพความแปรปรวนของอากาศทำให้การผลิตปลาป่นในประเทศต่างๆ มีปัญหาเช่นเดียวกัน ราคาปลาป่นมีแนวโน้มอ่อนตัวลงตามความต้องการใช้ที่ลดลงในช่วงปลายปี แต่ยังคงเคลื่อนไหวอยู่ในเกณฑ์ดี ปัจจุบัน(12 พ.ย.53) ราคาปลาป่นโปรตีน 60% ลงมา กลิ่นเบอร์ 2 กก.ละ 24.10 บาท อ่อนตัวลงจากราคาเฉลี่ยเดือนตุลาคม (กก.ละ 26.92 บาท) เฉลี่ย กก.ละ 2.82 บาท

#### 4. มาตรการแก้ไขปัญหา/การช่วยเหลือผ่านกองทุนรวมเพื่อช่วยเหลือเกษตรกร

4.1 **ปีงบประมาณ 2553** คชก. ได้อนุมัติเงินกองทุนรวมฯ เพื่อดำเนินการช่วยเหลือสินค้าเกษตรด้านการตลาดไปแล้วเป็นจำนวนเงิน 3,124.6335 ล้านบาท จำแนกเป็น

1) **ข้าว วงเงิน 1,421.838 ล้านบาท** จำแนกเป็น โครงการจัดตลาดนัดข้าวเปลือกปี 2552/53 วงเงิน 11 ล้านบาท โครงการเพิ่มประสิทธิภาพการประกันรายได้เกษตรกรผู้ปลูกข้าวปี 2552/53 วงเงิน 13 ล้านบาท การประชาสัมพันธ์การประกันรายได้เกษตรกรผู้ปลูกข้าว ปี 2553 วงเงิน 15 ล้านบาท รวมทั้งได้อนุมัติเงินเพิ่มเติมให้แก่โครงการรับจำนำข้าวในปีก่อนๆ อีก 6 โครงการ เป็นเงิน 1,367.388 ล้านบาท (ประกอบด้วยโครงการรับจำนำข้าวเปลือกนาปี ปีการผลิต 2546/47 วงเงิน 12.897 ล้านบาท โครงการรับจำนำข้าวเปลือกนาปี ปีการผลิต 2548/49 วงเงิน 539.814 ล้านบาท โครงการรับจำนำข้าวนาปรัง ปี 2548 วงเงิน 73.850 ล้านบาท โครงการรับจำนำข้าวเปลือกนาปรัง ปี 2549 วงเงิน 335.428 ล้านบาท โครงการรับจำนำ

ข้าวเปลือกนาปรัง ปี 2550 วงเงิน 214.606 ล้านบาท โครงการรับจำนำข้าวเปลือกนาปรัง ปี 2552 วงเงิน 190.793 ล้านบาท) และโครงการส่งเสริมและพัฒนาศักยภาพของโรงสีภาคใต้ 15.45 ล้านบาท

2) **มันสำปะหลัง วงเงิน 9.768 ล้านบาท** จำแนกเป็น โครงการแทรกแซงตลาดมันสำปะหลัง ปี 2551/52 ในตลาดสินค้าเกษตรล่วงหน้า 7.168 ล้านบาท โครงการเพิ่มประสิทธิภาพการประกันรายได้เกษตรกรผู้ปลูกมันสำปะหลัง วงเงิน 2.6 ล้านบาท

3) **ข้าวโพดเลี้ยงสัตว์** โครงการเพิ่มประสิทธิภาพการประกันรายได้เกษตรกรผู้ปลูกข้าวโพดเลี้ยงสัตว์ วงเงิน 2 ล้านบาท

4) **กุ้ง วงเงิน 896.632 ล้านบาท** จำแนกเป็น โครงการแทรกแซงตลาดกุ้งขาวแวนนาไม ปี 2551 วงเงิน 535.438 ล้านบาท และโครงการแทรกแซงตลาดกุ้งขาวแวนนาไม ปี 2552 (เพิ่มเติม) 361.194 ล้านบาท

5) **หอมแดง** โครงการแทรกแซงตลาดหอมแดง ปี 2552/53 (จ.ศรีสะเกษ) วงเงิน 82.40 ล้านบาท

6) **ผลไม้ วงเงิน 710.7295 ล้านบาท** จำแนกเป็น โครงการบริหารจัดการผลไม้ภาคตะวันออก ปี 2553 วงเงิน 116.724 ล้านบาท โครงการบริหารจัดการลิ้นจี่ ปี 2553 วงเงิน 56.66 ล้านบาท และโครงการรีไซเคิลลำไยค้างสต็อกปี 2546 และปี 2547 วงเงิน 90 ล้านบาท โครงการบริหารจัดการลำไย ปี 2553 วงเงิน 176.68 ล้านบาท โครงการบริหารจัดการผลไม้ภาคใต้ ปี 2553 วงเงิน 270.6655 ล้านบาท

7) **เกลือทะเล** โครงการช่วยเหลือเกษตรกรชาวนาเกลือจังหวัดเพชรบุรี วงเงิน 1.266 ล้านบาท

4.2 **ปีงบประมาณ 2554** คชก. ได้อนุมัติเงินกองทุนรวมฯ เพื่อดำเนินการช่วยเหลือสินค้าเกษตรด้านการตลาดไปแล้วเป็นจำนวนเงิน 61.980 ล้านบาท โดยดำเนินการในสินค้าข้าว จำแนกเป็น โครงการรับฝากข้าวเปลือกในยุ้งฉางเกษตรกรเพื่อรอการจำหน่าย ปีการผลิต 2552/53 ของ ธ.ก.ส. วงเงิน 26.980 ล้านบาท (ค่าใช้จ่ายดำเนินการขนย้ายข้าวเปลือกออกจากยุ้งฉางของเกษตรกร) การประชาสัมพันธ์โครงการประกันรายได้เกษตรกรผู้ปลูกข้าว ปี 2553/54 รอบที่ 1 วงเงิน 35 ล้านบาท

## วงเงินช่วยเหลือด้านการตลาดสินค้าเกษตร

AO8 : วงเงินคชก.50

หน่วย : ล้านบาท

สินค้า	ปี 2548	ปี 2549	ปี 2550	ปี 2551	ปี 2552	ปี 2553	ปี 2554
1 ข้าว	2,753.289	4,477.610	3,880.730	2,657.900	1,882.778	1,421.838	61.980
2 ข้าวโพดเลี้ยงสัตว์	617.000		13.785		126.250	2.000	
3 มันสำปะหลัง	3,833.670	1,200.000	1,820.229	1,417.860	416.284	9.768	
4 ปาล์มน้ำมัน					48.978		
5 มะพร้าว							
6 กาแฟ	177.192	116.773	4.100				
7 หอมแดง			125.000			82.400	
8 กระเทียม	796.000			300.000			
9 หอมหัวใหญ่							
10 ลูกเดือย							
11 ไซโก		70.000					
12 ใก้เนื้อ							
13 สุกร			20.000				
14 ปลาโอ							
15 ปลาเบ็ด							
16 กุ้งกุลาดำ	300.000						
17 กุ้งขาว, กุ้งก้ามกราม	10.000		315.580		903.000	896.632	
18 เกล็ดทะเล						1.266	
19 ปอ							
20 ผลไม้				91.800	375.658	387.390	
21 สับปะรด		100.000					
22 ทุเรียน							
23 ลิ้นจี่					46.110	56.660	
24 ลำไย	708.968	659.705	254.810	33.720	610.700	266.680	
25 เงาะ	32.000						
26 มังคุด							
27 เงาะ มังคุด ทุเรียน							
28 ลองกอง	366.700						
29 มะละกอ							
30 มะนาว							
31 พริกแห้ง							
32 อ้อยและน้ำตาลทราย							
33 น้ำมันดิบ							
34 อื่น ๆ		300.000					
35 เครื่องอบฯ							
36 เตอบลำไย							
37 มาตรฐานลำไย							
38 พัฒนาคุณภาพมันฯ							
รวมทั้งสิ้น	9,594.819	6,924.088	6,434.234	4,501.280	4,409.758	3,124.6335	61.9800

\* หมายเหตุ : ปี 2548 ใช้เงินทุน 8,070.249 ล้านบาท และเงินงบกลาง 1,524.570 ล้านบาท

ราคาเฉลี่ยสินค้าเกษตรสำคัญที่เกษตรกรขายได้ ปี 2548 - 2553

F: ราคา F: ราคาเฉลี่ยจัดกลุ่ม 50 D:AO 9

	สินค้า	ราคาเฉลี่ย																
		ปี 2548			ปี 2549			ปี 2550			ปี 2551			ปี 2552			ปี 2553	
		เฉลี่ย	สูงสุด	ต่ำสุด	เฉลี่ย	สูงสุด	ต่ำสุด	เฉลี่ย	สูงสุด	ต่ำสุด	เฉลี่ย	สูงสุด	ต่ำสุด	เฉลี่ย	สูงสุด	ต่ำสุด	ต.ค.	(12 พ.ย.)
1	กลุ่มสินค้าผลิตเพื่อการส่งออก																	
	ข้าวเปลือกนาปรัง (บาท/ตัน)	6,653	6,863 ต.ค.	6,355 มี.ค.	6,537	6,757 มี.ค.	5,803 ต.ค.	6,197	6,268 เม.ย.	6,137 มี.ค.	12,165	13,445 เม.ย.	10,478 มี.ค.	9,665	10,144 ก.ค.	8,438 ต.ค.	8,185	8,500-9,200
	ข้าวเปลือกนาปี (บาท/ตัน)	6,516	6,800 พ.ย.	6,190 ม.ค.	6,495	5,987 พ.ย.	6,788 ม.ค.-มี.ค.	6,468	6,746 ธ.ค.	6,268 ม.ค.	8,410	9,445 ธ.ค.	6,805 ม.ค.	9,593	10,500 ธ.ค.	8,323 ต.ค.	-	-
	ข้าวเปลือกหอมมะลิ (บาท/ตัน)	7,858	8,014 ก.ย.	7,683 พ.ย.	8,392	9,023 ก.ย.	7,500 ม.ค.	9,092	10,297 ธ.ค.	8,680 ม.ค.	13,998	18,576 พ.ค.	10,500 ม.ค.	14,545	15,649 ก.ย.	13,575 ม.ค.	14,096	13,000-14,300
	ข้าวเปลือกเหนียว (บาท/ตัน)	6,228	6,500 ส.ค.	5,700 พ.ย.	8,595	10,567 พ.ย.	6,774 ม.ค.	11,593	12,700 ก.ค.-ต.ค.	9,041 ธ.ค.	8,654	12,664 เม.ย.	6,120 พ.ย.	8,249	11,921 ธ.ค.	7,331 พ.ค.	16,824	16,300-17,350
2 <sup>1/</sup>	หัวมันสำปะหลัง สดคละ (บาท/กก.)	1.31	1.48 มี.ค.	1.04 ต.ค.	1.18	1.40 ธ.ค.	0.94 ธ.ค.-ก.ย.	1.28	1.79 ก.ย.	0.87 ต.ค.	1.92	2.23 เม.ย.	1.53 ก.ย.	1.20	1.40 ต.ค.	1.11 พ.ค.	2.40	2.48
3	ยางพารา แผ่นดิบชั้น 3 (บาท/กก.)	52.19	61.93 ต.ค.	39.14 ม.ค.	68.19	93.45 มิ.ย.	47.98 พ.ย.	68.97	74.79 พ.ย.	61.96 ก.ค.	76.55	99.68 ก.ค.	34.09 ธ.ค.	56.36	81.02 ธ.ค.	41.93 ม.ค.	102.05	111.73
4	ไก่เนื้อ หน้าโรงฆ่า (บาท/กก.)	32.30	38.60 ต.ค.	29.63 ม.ค.	28.17	34.00 ม.ค.	22.98 ก.ย.	33.16	37.50 ธ.ค.	25.57 ม.ค.	37.83	44.45 ส.ค.	29.91 ต.ค.	37.30	40.68 ก.ย.	31.00 มี.ค.	34.65	36.00-37.00
5	กุ้งกุลาดำ ขนาด 50 ตัว/กก. (บาท/กก.)	181	250 เม.ย.	134 ก.ค.	166	210 ม.ค.	125 ธ.ค.	145	155 เม.ย.-มิ.ย.	138 ม.ค.	-	-	-	-	-	-	-	-
6	สับปะรด โรงงานรับซื้อ (บาท/กก.)	3.69	4.49 ก.ย.	2.61 ธ.ค.	2.45	3.34 ธ.ค.	1.37 มิ.ย.	4.41	5.35 ต.ค.	3.10 ม.ค.	4.54	6.10 ก.ย.	3.12 พ.ค.	5.05	5.97 ส.ค.	3.37 ม.ค.	5.77	5.89

สินค้า	ราคาเฉลี่ย																
	ปี 2548			ปี 2549			ปี 2550			ปี 2551			ปี 2552			ปี 2553	
	เฉลี่ย	สูงสุด	ต่ำสุด	เฉลี่ย	สูงสุด	ต่ำสุด	เฉลี่ย	สูงสุด	ต่ำสุด	เฉลี่ย	สูงสุด	ต่ำสุด	เฉลี่ย	สูงสุด	ต่ำสุด	ต.ค.	(12 พ.ย.)
7 <sup>2/</sup> กลุ่มสินค้าผลิตเพื่อบริโภคภายในประเทศ																	
ข้าวโพดเลี้ยงสัตว์ (ความชื้นไม่เกิน 14.5 (บาท/กก.)	4.88	5.05 ก.ค.	4.73 พ.ย.	5.28	5.83 ธ.ค.	4.70 มี.ค.	6.81	7.28 ต.ค.	5.99 ส.ค.	7.85	9.85 ก.ค.	6.13 ธ.ค.	6.13	6.83 ธ.ค.	5.09 ก.ย.	7.89	7.91
8 กาแฟ (บาท/กก.)	28.46	33.16 ธ.ค.	26.81 ม.ค.	39.77	43.66 ก.พ.	33.66 ธ.ค.	46.29	47.11 ม.ค.	44.78 ธ.ค.	62.65	68.61 ก.พ.	57.79 ธ.ค.	62.30	70.45 ก.พ.	45.00 ต.ค.	-	-
9 ปาล์มทะลาย คุณภาพเปอร์เซ็นต์น้ำมัน 1 (บาท/กก.)	2.98	3.58 ก.ค.	2.25 ก.พ.	2.69	3.33 ธ.ค.	2.05 เม.ย.	4.24	5.54 ธ.ค.	3.27 ม.ค.	4.56	6.05 ม.ค.	2.88 พ.ย.	3.99	4.70 พ.ค.	3.14 มี.ค.	5.67	6.60-6.70
10 มะพร้าว ผลใหญ่แห้งทั้งเปลือก (บาท/ผล)	4.45	6.15 ธ.ค.	3.83 ก.ย.	5.87	7.29 มี.ค.	4.32 ก.ย.	4.22	5.50 ม.ค.	3.25 ส.ค.	5.96	6.99 ธ.ค.	4.45 ม.ค.	5.81	6.73 ม.ค.	5.07 ก.ย.	20.04	24.25-24.50
11 <sup>3</sup> หอมหัวใหญ่ เบอร์ 1 (บาท/กก.)	4.93	8.00 ม.ค.	4.75 ก.พ.	14.73	19.25 ธ.ค.	6.02 ก.พ.	7.33	14.87 ม.ค.	5.13 มี.ค.	-	-	-	-	-	-	-	-
12 หอมแดง แห้งใหญ่คละ (บาท/กก.)	14.80	31.56 พ.ย.	7.10 ก.พ.	22.09	32.78 ก.ย.	16.42 ม.ค.	10.04	17.95 ม.ค.	4.95 เม.ย.	-	-	-	-	-	-	42.68	-
13 กระเทียม แห้งใหญ่คละ (บาท/กก.)	21.96	32.94 พ.ย.	19.23 ก.ค.	27.52	58.32 พ.ย.	25.60 มี.ค.	34.60	53.99 ม.ค.	29.77 ก.พ.	-	-	-	-	-	-	-	-
14 สุกกร ขยส่ง ตลาดกทม. (บาท/กก.)	49.31	52.79 เม.ย.	43.90 ต.ค.	45.91	50.55 ม.ค.	37.20 ธ.ค.	39.97	46.17 ส.ค.	30.98 ม.ค.	54.38	58.79 มี.ค.	48.05 ม.ค.	57.29	62.06 เม.ย.	53.17 ต.ค.	52.40	53.00-54.00
15 ไข่ไก่สด คละ (บาท/ฟอง)	2.18	2.54 ก.ค.	1.63 ธ.ค.	1.70	1.84 พ.ย.	1.50 ก.พ.	1.92	2.17 ก.ย.	1.74 ธ.ค.-ม.ค.	2.23	2.48 มี.ค.	1.76 ม.ค.	2.27	2.60 ส.ค.	1.84 ม.ค.	2.69	2.70-2.80
16 เกล็ดทะเล (บาท/ตัน)	708	739 ก.พ.	695 พ.ย.-ธ.ค.	765	839 ธ.ค.	667 มี.ย.	923	1,111 ต.ค.	539 เม.ย.	1,804	2,533 ธ.ค.	961 ก.พ.	1,575	2,114 มี.ย.	1,003 ก.พ.	889	-

	สินค้า	ราคาเฉลี่ย																
		ปี 2548			ปี 2549			ปี 2550			ปี 2551			ปี 2552			ปี 2553	
		เฉลี่ย	สูงสุด	ต่ำสุด	เฉลี่ย	สูงสุด	ต่ำสุด	เฉลี่ย	สูงสุด	ต่ำสุด	เฉลี่ย	สูงสุด	ต่ำสุด	เฉลี่ย	สูงสุด	ต่ำสุด	ต.ค.	(12 พ.ย.)
17	กลุ่มสินค้าที่ต้องนำเข้า ถั่วเหลือง ชนิดคละ (บาท/กก.)	10.75	13.00	9.22	10.47	11.18	10.04	11.56	15.28	9.75	17.51	20.25	15.83	14.37	15.22	12.68	-	15.50-15.70
18	กากถั่วเหลือง ผลิตจากเมล็ดในประเทศ ขายส่ง กทม. (บาท/กก.)	11.80	12.42	10.80	10.79	11.33	10.46	12.79	17.10	10.92	17.58	20.18	13.00	16.98	18.00	14.39	15.15	15.30-15.50
19	ปลาป่น โปรตีน 60 % ขึ้นไป กลิ่นเบอร์ 1 ตลาด กทม. (บาท/กก.)	22.65	24.37	21.20	28.29	32.84	23.53	25.80	28.14	23.21	30.74	35.95	26.08	31.72	36.09	25.80	27.92	25.10

หมายเหตุ

<sup>1/</sup> ปีการผลิต เริ่มตั้งแต่ ต.ค. - ก.ย.

<sup>2/</sup> ปีการผลิต เริ่มตั้งแต่ ก.ค. - มิ.ย.

<sup>3/</sup> ปีการผลิต เริ่มตั้งแต่ พ.ย. - เม.ย.

\* ตลาดปิดทำการในช่วงเทศกาลตรุษจีน

## การชดเชยรายได้ให้เกษตรกรตามโครงการประกันรายได้ ปี 2552/53

## ข้าวเปลือกนาปี (รอบที่ 2)

ชนิดข้าว ราคาเกณฑ์กลาง ณ	ข้าวเปลือกหอมมะลิ		ข้าวเปลือกหอมจังหวัด		ข้าวเปลือกปทุมธานี		ข้าวเปลือกเจ้า		ข้าวเปลือกเหนียว	
	ราคาประกันฯ 15,300 บาท/กก.		ราคาประกันฯ 14,300 บาท/กก.		ราคาประกันฯ 11,000 บาท/กก.		ราคาประกันฯ 10,000 บาท/กก.		ราคาประกันฯ 9,500 บาท/กก.	
	เกณฑ์กลาง	ชดเชย	เกณฑ์กลาง	ชดเชย	เกณฑ์กลาง	ชดเชย	เกณฑ์กลาง	ชดเชย	เกณฑ์กลาง	ชดเชย
1 มกราคม 2553	15,369	-	14,757	-	12,198	-	10,072	-	11,706	-
16 มกราคม 2553	15,073	227	14,548	-	12,076	-	10,164	-	11,486	-
1 กุมภาพันธ์ 2553	14,914	386	14,359	-	12,004	-	9,993	7	11,511	-
16 กุมภาพันธ์ 2553	14,796	504	14,148	152	11,824	-	9,886	114	11,207	-
1 มีนาคม 2553	-	-	-	-	11,313	-	9,074	926	-	-
8 มีนาคม 2553	-	-	-	-	10,741	259	8,714	1,286	10,525	-
15 มีนาคม 2553	-	-	-	-	10,204	796	8,919	1,081	10,519	-
22 มีนาคม 2553	-	-	-	-	10,317	683	9,006	994	10,374	-
29 มีนาคม 2553	-	-	-	-	10,550	450	9,033	967	10,505	-
5 เมษายน 2553	-	-	-	-	10,633	367	9,087	913	10,912	-
12 เมษายน 2553	-	-	-	-	10,433	567	9,142	858	11,094	-
19 เมษายน 2553	-	-	-	-	10,433	567	9,142	858	11,094	-
26 เมษายน 2553	-	-	-	-	9,292	1708	7,210	2,790	11,106	-
3 พฤษภาคม 2553	-	-	-	-	9,781	1219	7,289	2,711	11,382	-
10 พฤษภาคม 2553	-	-	-	-	9,769	1231	7,589	2,411	11,668	-
17 พฤษภาคม 2553	-	-	-	-	9,810	1190	7,598	2,402	12,135	-



ชนิดข้าว ราคาเกณฑ์กลาง ณ	ข้าวเปลือกหอมมะลิ		ข้าวเปลือกหอมจังหวัด		ข้าวเปลือกปทุมธานี		ข้าวเปลือกเจ้า		ข้าวเปลือกเหนียว	
	ราคาประกันฯ 15,300 บาท/กก.		ราคาประกันฯ 14,300 บาท/กก.		ราคาประกันฯ 11,000 บาท/กก.		ราคาประกันฯ 10,000 บาท/กก.		ราคาประกันฯ 9,500 บาท/กก.	
24 พฤษภาคม 2553	-	-	-	-	9,786	1214	7,612	2,388	12,360	-
31 พฤษภาคม 2553	-	-	-	-	9,782	1218	7,614	2,386	12,441	-
7 มิถุนายน 2553	-	-	-	-	9,745	1255	7,617	2,383	12,401	-
14 มิถุนายน 2553	-	-	-	-	9,670	1330	7,672	2,328	12,318	-
21 มิถุนายน 2553	-	-	-	-	9,745	1255	7,700	2,300	12,393	-
28 มิถุนายน 2553	-	-	-	-	9,970	1030	7,891	2,109	12,505	-
5 กรกฎาคม 2553	-	-	-	-	10,391	609	8,063	1,937	12,876	-
12 กรกฎาคม 2553	-	-	-	-	10,809	191	8,081	1,919	13,465	-
19 กรกฎาคม 2553	-	-	-	-	10,764	236	7,926	2,074	14,655	-
26 กรกฎาคม 2553	-	-	-	-	10,556	444	7,788	2,212	15,383	-
2 สิงหาคม 2553	-	-	-	-	10,379	621	7,748	2,252	15,259	-
9 สิงหาคม 2553	-	-	-	-	10,219	781	7,816	2,184	15,242	-
16 สิงหาคม 2553	-	-	-	-	10,331	669	7,930	2,070	15,304	-
23 สิงหาคม 2553	-	-	-	-	10,669	331	8,224	1,776	15,347	-
30 สิงหาคม 2553	-	-	-	-	10,917	83	8,435	1,565	15,524	-
6 กันยายน 2553	-	-	-	-	11,098	-	8,395	1,605	15,647	-
13 กันยายน 2553	-	-	-	-	11,242	-	8,382	1,618	15,677	-
20 กันยายน 2553	-	-	-	-	11,331	-	8,466	1,534	15,725	-
27 กันยายน 2553	-	-	-	-	11,335	-	8,617	1,383	15,725	-
4 ตุลาคม 2553	-	-	-	-	11,418	-	8,687	1,313	15,780	-

ชนิดข้าว ราคาเกณฑ์กลาง ณ	ข้าวเปลือกหอมมะลิ		ข้าวเปลือกหอมจังหวัด		ข้าวเปลือกปทุมธานี		ข้าวเปลือกเจ้า		ข้าวเปลือกเหนียว	
	ราคาประกันฯ 15,300 บาท/กก.		ราคาประกันฯ 14,300 บาท/กก.		ราคาประกันฯ 11,000 บาท/กก.		ราคาประกันฯ 10,000 บาท/กก.		ราคาประกันฯ 9,500 บาท/กก.	
11 ตุลาคม 2553	-	-	-	-	11,432	-	8,551	1,449	15,755	-
18 ตุลาคม 2553	-	-	-	-	11,242	-	8,318	1,682	15,732	-
25 ตุลาคม 2553	-	-	-	-	11,212	-	8,357	1,643	15,746	-
1 พฤศจิกายน 2553	-	-	-	-	11,211	-	8,414	1,586	15,752	-
8 พฤศจิกายน 2553	-	-	-	-	11,295	-	8,487	1,513	15,752	-
15 พฤศจิกายน 2553	-	-	-	-	11,666	-	8,687	1,313	15,992	-
22 พฤศจิกายน 2553	-	-	-	-	11,763	-	8,732	1,268	16,239	-
29 พฤศจิกายน 2553	-	-	-	-	11,630	-	8,936	1,064	16,126	-
สิ้นสุดระยะเวลาใช้สิทธิ 31 ตุลาคม 2553										

การชดเชยรายได้ให้เกษตรกรตามโครงการประกันรายได้ ปี 2553/54

ข้าวเปลือกนาปี (รอบที่ 1)

ชนิดข้าว ราคาเกณฑ์กลาง ณ	ข้าวเปลือกหอมมะลิ		ข้าวเปลือกหอมจังหวัด		ข้าวเปลือกปทุมธานี		ข้าวเปลือกเจ้า		ข้าวเปลือกเหนียว	
	ราคาประกันฯ 15,300 บาท/กก.		ราคาประกันฯ 14,300 บาท/กก.		ราคาประกันฯ 11,000 บาท/กก.		ราคาประกันฯ 10,000 บาท/กก.		ราคาประกันฯ 9,500 บาท/กก.	
	เกณฑ์กลาง	ชดเชย	เกณฑ์กลาง	ชดเชย	เกณฑ์กลาง	ชดเชย	เกณฑ์กลาง	ชดเชย	เกณฑ์กลาง	ชดเชย
27 กันยายน 2553	-	-	-	-	11,335	-	8,617	1,383	15,725	-
4 ตุลาคม 2553	14,921	379	14,083	217	11,418	-	8,687	1,313	15,780	-
11 ตุลาคม 2553	14,643	657	14,013	287	11,432	-	8,551	1,449	15,755	-
18 ตุลาคม 2553	14,530	770	13,956	344	11,242	-	8,318	1,682	15,732	-
25 ตุลาคม 2553	14,372	928	13,952	348	11,212	-	8,357	1,643	15,746	-
1 พฤศจิกายน 2553	14,372	928	13,952	348	11,212	-	8,357	1,643	15,746	-
8 พฤศจิกายน 2553	13,957	1,343	13,566	734	11,295	-	8,487	1,513	15,752	-
15 พฤศจิกายน 2553	13,995	1,305	13,419	881	11,666	-	8,687	1,313	15,992	-
22 พฤศจิกายน 2553	13,627	1,673	13,195	1,105	11,763	-	8,732	1,268	16,239	-
29 พฤศจิกายน 2553	13,696	1,604	13,353	947	11,630	-	8,936	1,064	16,126	-

การชดเชยรายได้ให้เกษตรกรตามโครงการประกันรายได้ ปี 2553/54

ครั้งที่	ราคาเกณฑ์กลาง ณ	มันสำปะหลัง (เชื้อแป้ง 25%) ราคาประกันฯ 1.90 บาท/กก.		ข้าวโพดเลี้ยงสัตว์ (ความชื้นไม่เกิน 14.5%) ราคาประกันฯ 7.14 บาท/กก.	
		เกณฑ์กลาง	ชดเชยส่วนต่าง	เกณฑ์กลาง	ชดเชยส่วนต่าง
1	1 กรกฎาคม 2553	-	-	8.55	-
2	16 กรกฎาคม 2553	-	-	9.23	-
3	1 สิงหาคม 2553	-	-	8.15	-
4	16 สิงหาคม 2553	-	-	7.97	-
5	1 กันยายน 2553	-	-	8.46	-
6	16 กันยายน 2553	-	-	8.49	-
7	1 ตุลาคม 2553	2.63	-	8.30	-
8	16 ตุลาคม 2553	2.67	-	8.08	-
9	1 พฤศจิกายน 2553	2.66	-	8.29	-
10	16 พฤศจิกายน 2553	2.68	-	8.21	-

## 1. การผลิตและความต้องการใช้

	2549/50	2550/51*	2551/52*	2552/53	2553/54
ผลผลิตข้าว(ล้านตันข้าวเปลือก)					(พยากรณ์*)
โลก	636.915	657.003	679.018	668.950	685.668*
ไทย	29.642	32.099	31.650	31.463	-
- นาปี	22.840	23.308	23.235	23.253	22.936
- นาปรัง	6.802	8.791	8.415	8.210	-
ความต้องการ	15.909	16.258	16.818	16.900	16.900
ส่งออก (มค.-ธค.) (ล้านตันข้าวสาร)	9.557	10.011	8.5	9.0**	10.00*
				(เป้าหมายเบื้องต้น)	
มูลค่าส่งออก (ล้านบาท)	123,728	200,892	170,819	173,250	-
ปริมาณคงเหลือ	7.921	-	-	-	-
* ข้อมูลพยากรณ์ของกระทรวงเกษตรสหรัฐฯ (USDA)					
ราคา (บาท/ตัน) (พข.- ตค.)				(พข.-ตค.)	-
- ข้าวเปลือกเจ้าหอมมะลิ	8,843	14,228	14,164	14,106	-
- ข้าวเปลือกเจ้านาปี 5%	6,175	7,039	9,521	9,701	-
- ข้าวเปลือกเจ้าเหนียว	11,805	9,119	7,571	13,299	-
- ข้าวเปลือกเจ้านาปรัง (มค.-ธค.)	6,197	12,165	9,665	8,127	-
ต้นทุนการผลิต (บาท/ตัน)					
ข้าวเปลือกหอมมะลิ	7,315	7,826	10,735	10,224	10,791
ข้าวเปลือกเจ้านาปี	4,634	4,532	7,041	6,778	7,608
ข้าวเปลือกเหนียว	6,515	6,680	8,122	8,896	9,206
ข้าวเปลือกนาปรัง	5,074	6,696	6,640	7,913	-

2. สถานการณ์การผลิต กระทรวงเกษตรและสหกรณ์พยากรณ์การผลิตข้าวนาปี ปีการผลิต 2553/54 ตั้งนี้  
พื้นที่เพาะปลูก ผลผลิตข้าวนาปี ปี 2553/54

ภาค	พื้นที่เพาะปลูก (ล้านไร่)			ผลผลิต (ล้านตัน)		
	2552/53	2553/54	Δ %	2552/53	2553/54	Δ %
รวมทั้งประเทศ	57.497	57.043	-0.79	23.253	22.936	-1.36
เหนือ	12.778	12.649	-1.01	6.499	6.419	-1.24
อีสาน	33.008	32.736	-0.82	10.378	10.170	-2.00
กลาง	9.833	9.780	-0.55	5.631	5.599	-0.57
ใต้	1.878	1.878	0.05	0.745	0.748	0.41

ที่มา : สำนักงานเศรษฐกิจการเกษตร

กระทรวงเกษตรฯ พยากรณ์พื้นที่เพาะปลูกข้าวเปลือกนาปี ปีการเพาะปลูก 2553/54 มีประมาณ 57.044 ล้านไร่ ลดลงจากปีที่แล้ว 0.453 ล้านไร่ คิดเป็นร้อยละ 0.79 และผลผลิตข้าวเปลือกนาปี มีประมาณ 22.936 ล้านตันข้าวเปลือก ลดลงจากปีก่อน 0.317 ล้านตันข้าวเปลือก หรือร้อยละ 1.36 ผลผลิตเฉลี่ยต่อไร่ 402 กก./ไร่ ลดลงจากปีก่อนที่มีผลผลิตเฉลี่ย 404 กก./ไร่ เนื่องจากเกิดความแห้งแล้ง ปริมาณน้ำไม่เพียงพอต่อการเพาะปลูก ซึ่งกระทรวงเกษตรและสหกรณ์ได้ประกาศให้ชาวนาเลื่อนการปลูกข้าวนาปีในช่วงต้นฤดู แต่ในช่วงเก็บเกี่ยวเกษตรกรทำนาได้ประสบปัญหาน้ำท่วมในทุกพื้นที่เพาะปลูกผลผลิตข้าวได้รับความเสียหายมีปริมาณลดลงจากที่คาดการณ์ไว้ โดยผลผลิตจะออกสู่ตลาดได้มากในช่วงเดือน พย. - ธค.53 คิดเป็นร้อยละ 47 และ 29 ของผลผลิตทั้งหมด หรือประมาณ 10.858 และ 6.732 ล้านตันข้าวเปลือก ตามลำดับ

### 3. ภาวะและราคาข้าว

ในช่วงเดือนตุลาคม 2553 ข้าวเปลือกหอมมะลิ (ชนิดสีได้ต้นข้าว 36 กรัม) ข้าวฤดูใหม่จะเริ่มออกสู่ตลาด ขณะที่ฝืนตกชุกข้าวมีความชื้นสูง มีผลให้ราคาข้าวอ่อนตัวลงจากตันละ 14,567 บาท เป็นต้นละ 14,443 บาท ข้าวเปลือกเจ้า 5% ราคาตกลงจากตันละ 8,330 บาท เป็นต้นละ 8,185 บาท ส่วนข้าวเปลือกเหนียว 10% เมล็ดยาว ราคาสูงขึ้นจากตันละ 16,295 บาท เป็นต้นละ 16,824 บาท ตลาดมีความต้องการซื้อข้าวฤดูใหม่เพิ่มขึ้น ขณะที่รัฐบาลได้ดำเนินมาตรการประกันรายได้เกษตรกรผู้ปลูกข้าว ปี 2553/54 โครงการประกันรายได้เกษตรกรผู้ปลูกข้าวรอบที่ 2 ตั้งแต่วันที่ 1 สค.53 - 15 มีค.53 ยกเว้นภาคใต้ตั้งแต่ 16 กย.53 - 15 กค 2554

### 4. การส่งออก

	ปี 2549	ปี 2550	ปี 2551	หน่วย ปริมาณ: ล้านตัน	
				ปี 2552	ปี 2553
	มูลค่า : ล้านบาท				
ปริมาณการส่งออก (มค.- ธค.)	7.420	9.557	10.011	8.5	9.0*
ณ 1 ม.ค. - 31 ตค.	-	-	-	7.210	7.016
มูลค่าส่งออก (มค.- ธค.)	97,349	123,700	200,892	170,819	-
ณ 1 ม.ค. - 31 ตค.	-	-	-	142,622	131,142

ปี 2553 กระทรวงพาณิชย์ปรับเป้าหมายการส่งออกข้าวมีปริมาณ 9.0 ล้านตันข้าวสาร ซึ่งรายงานส่งออกเบื้องต้นตั้งแต่วันที่ 1 มค.- 31 ตค.2553 มีปริมาณ 7.016 ล้านตันข้าวสาร คิดเป็นร้อยละ 77.96 ของเป้าหมายส่งออก และมูลค่าส่งออกรวม 131,142 ล้านบาท

### 5. สภาพปัญหาและสาเหตุ

5.1 ผลผลิตส่วนใหญ่ออกสู่ตลาดพร้อมกันมากและกระจุกตัวในช่วงต้นฤดู จากการที่ตลาดโลกมีความต้องการข้าวและธัญพืชเพิ่มขึ้น ประเทศผู้ผลิตสำคัญประสบภัยธรรมชาติ จะส่งผลให้ราคาปรับตัวสูงขึ้น

5.2 การค้าข้าวในตลาดโลกราคามีแนวโน้มดีขึ้น เนื่องจากทั้งผู้ส่งออกและผู้นำเข้าสำคัญ เช่น จีน ไทย พม่า บังกลาเทศ มีผลผลิตเพิ่มขึ้น ส่วนอินเดียประสบภัยแล้งและเกิดพายุ มีผลผลิตลดลง

5.3 ราคาข้าวส่งออกมีผลต่อราคาภายในประเทศ หากราคาตลาดโลกสูงขึ้น ทำให้ราคาภายในประเทศสูงขึ้นตามไปด้วย

## 6. มาตรการประกันรายได้เกษตรกรผู้ปลูกข้าว ปี 2553/54

คณะกรรมการนโยบายข้าวแห่งชาติได้มีมติเมื่อวันที่ 10 มิถุนายน 2553 และวันที่ 17 สิงหาคม 2553 เห็นชอบหลักเกณฑ์และวิธีการดำเนินการประกันรายได้เกษตรกรผู้ปลูกข้าว ปี 2553/54 รอบที่ 1 ดังนี้

6.1 เป้าหมายและพื้นที่ดำเนินการ ประกันรายได้ข้าวเปลือกหอมมะลิ ข้าวเปลือกหอมจังหวัด ข้าวเปลือกปทุมธานี 1 ข้าวเปลือกเจ้า และข้าวเปลือกเหนียว ในพื้นที่แหล่งเพาะปลูกทั่วประเทศ

6.2 ราคาและปริมาณประกันรายได้เกษตรกร กำหนดราคาและปริมาณประกันรายได้เกษตรกรผู้ปลูกข้าว ปี 2553/54 รอบที่ 1 ตามที่คณะ กชช.ด้านการผลิตเสนอ โดยให้กำหนดราคาและปริมาณเช่นเดียวกับโครงการประกันรายได้เกษตรกรผู้ปลูกข้าว ปี 2552/53 รอบที่ 1 และรอบที่ 2 เนื่องจากสถานการณ์ข้าวโดยทั่วไปไม่แตกต่างจากปีที่ผ่านมามากนัก โดยกำหนด ฅ ความชื้นไม่เกิน 15% ดังนี้ ข้าวเปลือกหอมมะลิ ต้นละ 15,300 บาท ปริมาณครัวเรือนละไม่เกิน 14 ตัน ข้าวเปลือกหอมจังหวัด ต้นละ 14,300 บาท ปริมาณครัวเรือนละไม่เกิน 16 ตัน ข้าวเปลือกเจ้า ต้นละ 10,000 บาท ปริมาณครัวเรือนละไม่เกิน 25 ตัน ข้าวเปลือกปทุมธานี ต้นละ 11,000 บาท ปริมาณ ครัวเรือนละไม่เกิน 25 ตัน ข้าวเปลือกเหนียว ต้นละ 9,500 บาท ปริมาณครัวเรือนละไม่เกิน 16 ตัน

## 7. ผลการดำเนินการ

โครงการประกันรายได้เกษตรกรผู้ปลูกข้าว ปี 2553/54 (รอบที่ 1) ถึง ฅ วันที่ 28 ตค.2553 มีเกษตรกรขึ้นทะเบียน จำนวน 3,251,860 ราย ผ่านการประชาคม จำนวน 1,367,851 ราย และทำสัญญากับ ธ.ก.ส. จำนวน 313,724 ราย และ ธ.ก.ส.จ่ายเงินชดเชย เป็นจำนวน 2,547.917 ล้านบาท

\*\*\*\*\*

สำนักส่งเสริมการค้าสินค้าเกษตร  
กรมการค้าภายใน  
พฤศจิกายน 2553  
11.PriceOct2010/vv/D-64

### สรุปปริมาณการส่งข้าวออกไปต่างประเทศรายเดือน

หน่วย: ปริมาณ/เมตริกตัน  
มูลค่า/ล้านบาท

เดือน	2539	2540	2541	2542	2543	2544	2545	2546	2547	2548	2549	2550	2551	2552	2553
มค.	562,889	377,949	684,258	561,509	453,860	542,617	683,545	580,091	550,232	764,497	579,501	622,942	1,022,849	637,657	714,545
กพ.	430,992	287,899	564,678	435,160	531,032	468,532	531,389	544,549	704,296	588,663	585,601	591,362	1,049,697	674,909	694,823
มีค.	492,731	374,825	591,276	466,123	495,392	376,301	571,122	482,455	821,005	591,762	626,015	743,386	1,136,239	724,700	727,023
<b>ไตรมาสแรก</b>	<b>1,486,612</b>	<b>1,040,673</b>	<b>1,840,212</b>	<b>1,462,792</b>	<b>1,480,284</b>	<b>1,387,450</b>	<b>1,786,056</b>	<b>1,607,095</b>	<b>2,075,533</b>	<b>1,944,922</b>	<b>1,791,117</b>	<b>1,957,690</b>	<b>3,208,785</b>	<b>2,037,266</b>	<b>2,136,391</b>
เมย.	417,077	418,520	547,554	379,246	403,915	547,252	483,273	556,881	800,361	588,838	599,232	703,758	816,424	718,453	581,043
พค.	518,318	396,191	427,058	473,077	557,074	634,543	646,631	586,875	831,376	597,570	665,334	683,554	1,006,026	807,154	691,965
มิย.	425,083	473,177	495,114	537,306	396,904	611,925	498,500	532,499	946,430	588,818	659,296	729,510	954,388	859,166	617,007
<b>ไตรมาสที่ 2</b>	<b>1,360,478</b>	<b>1,287,888</b>	<b>1,469,726</b>	<b>1,389,629</b>	<b>1,357,893</b>	<b>1,793,720</b>	<b>1,628,404</b>	<b>1,676,255</b>	<b>2,578,167</b>	<b>1,775,226</b>	<b>1,923,862</b>	<b>2,116,822</b>	<b>2,776,838</b>	<b>2,384,773</b>	<b>1,890,015</b>
กค.	415,273	425,167	529,767	615,205	544,933	523,064	533,432	684,057	1,003,889	561,690	553,948	624,703	890,492	649,865	680,932
สค.	413,516	412,798	525,671	632,679	493,681	699,300	574,400	699,916	738,805	628,221	525,788	641,321	790,060	724,961	587,445
กย.	312,445	462,548	416,133	623,196	521,024	722,541	565,366	633,782	879,905	560,741	624,922	836,384	709,319	728,394	839,410
<b>ไตรมาสที่ 3</b>	<b>1,141,234</b>	<b>1,300,513</b>	<b>1,471,571</b>	<b>1,871,080</b>	<b>1,559,638</b>	<b>1,944,905</b>	<b>1,673,198</b>	<b>2,017,755</b>	<b>2,622,599</b>	<b>1,750,652</b>	<b>1,704,658</b>	<b>2,102,408</b>	<b>2,389,871</b>	<b>2,103,220</b>	<b>2,107,787</b>
ตค.	352,704	465,190	461,287	564,073	697,394	813,038	908,034	716,841	1,089,458	600,084	697,756	1,101,638	604,910	684,351	881,775
พย.	429,231	435,278	526,719	658,781	727,417	805,751	682,724	727,684	964,682	592,664	663,253	1,168,506	437,476	654,837	
ธค.	480,125	742,667	639,340	767,664	776,768	800,503	567,222	851,784	809,786	640,798	640,010	1,110,318	593,154	728,383	
<b>ไตรมาสที่ 4</b>	<b>1,262,060</b>	<b>1,643,135</b>	<b>1,627,346</b>	<b>1,990,518</b>	<b>2,201,579</b>	<b>2,419,292</b>	<b>2,157,980</b>	<b>2,296,309</b>	<b>2,863,926</b>	<b>1,833,546</b>	<b>2,001,019</b>	<b>3,380,462</b>	<b>1,635,540</b>	<b>2,067,571</b>	<b>881,775</b>
<b>ปริมาณรวม</b>	<b>5,250,384</b>	<b>5,272,209</b>	<b>6,408,855</b>	<b>6,714,019</b>	<b>6,599,394</b>	<b>7,545,367</b>	<b>7,245,638</b>	<b>7,597,414</b>	<b>10,140,225</b>	<b>7,304,346</b>	<b>7,420,656</b>	<b>9,557,382</b>	<b>10,011,034</b>	<b>8,592,830</b>	<b>7,015,968</b>
<b>มูลค่ารวม</b>	<b>48,783</b>	<b>60,619</b>	<b>85,394</b>	<b>72,324</b>	<b>68,102</b>	<b>69,261</b>	<b>67,193</b>	<b>76,368</b>	<b>110,376</b>	<b>90,874</b>	<b>97,349</b>	<b>123,700</b>	<b>200,892</b>	<b>171,719</b>	<b>131,142</b>

ที่มา : สภาหอการค้าแห่งประเทศไทย (ตั้งแต่ปี 2541 - ปัจจุบันเป็นข้อมูลจากกรมการค้าต่างประเทศ)

กรมการค้าภายใน : กรมการค้าภายใน



## ราคาข้าวเปลือกหอมมะลิ ที่โรงสีรับซื้อในส่วนภูมิภาค

FILE : PX004

หน่วย : บาท/ตัน

ปี	มค.	กพ.	มีค.	เมย.	พค.	มิย.	กค.	สค.	กย.	ตค.	พย.	ธค.	เฉลี่ย
2542	6,855	6,685	6,603	6,462	6,614	6,638	6,958	7,436	8,455	8,354	7,850	6,676	7,132
2543	6,743	6,781	6,885	6,977	7,311	7,477	8,005	8,135	8,177	8,146	7,289	6,413	7,362
2544	6,583	6,389	6,085	6,140	5,933	5,750	5,711	5,170	4,929	5,151	4,867	4,822	5,628
2545	5,216	5,410	5,472	5,550	5,625	6,248	6,735	6,785	6,874	6,758	6,340	6,375	6,116
2546	6,425	6,778	7,560	7,850	7,990	8,340	8,465	8,818	9,315	8,950	7,980	8,665	8,095
2547	9,376	9,175	9,270	9,567	9,249	8,743	7,957	7,718	7,407	7,178	7,738	7,695	8,423
2548	7,885	7,959	8,001	7,999	7,909	7,689	7,696	8,000	8,014	7,863	7,683	7,600	7,858
2549	7,500	7,833	8,151	8,157	8,305	8,315	8,812	8,975	9,023	8,980	8,364	8,291	8,392
2550	8,680	8,788	8,930	8,955	8,913	8,961	9,033	9,025	9,058	9,118	9,348	10,297	9,092
2551	10,500	12,175	13,108	18,497	18,576	15,111	14,758	13,658	13,761	13,649	11,910	12,276	13,998
2552	13,575	14,061	14,246	14,254	13,998	14,067	15,006	15,380	15,649	15,546	13,894	14,862	14,545
2553	14,984	14,643	14,060	13,839	13,475	12,983	13,585	13,933	14,567	14,443			14,051

หมายเหตุ : เป็นราคารับซื้อเฉลี่ยหน้าโรงสีจังหวัดสุรินทร์ อุดรธานี อุบลราชธานี และนครราชสีมา (ชนิดสีได้ตันข้าว 36 กรัม)

ราคาเดือนกรกฎาคม 2553 เป็นราคาเฉลี่ย ณ วันที่ 29 กค.53

## ราคาข้าวเปลือกเหนียว (เมล็ดยาว) ที่โรงสีรับซื้อในส่วนภูมิภาค

หน่วย : บาท/ตัน

ปี	มค.	กพ.	มีค.	เมย.	พค.	มิย.	กค.	สค.	กย.	ตค.	พย.	ธค.	เฉลี่ย
2542	5,831	5,536	5,241	5,033	5,174	4,877	4,783	4,997	5,304	4,876	4,562	4,790	5,084
2543	4,667	4,549	4,528	4,706	4,831	4,828	5,068	5,203	5,208	5,295	5,111	4,997	4,916
2544	5,467	5,612	5,550	5,651	5,795	5,948	6,018	5,830	5,750	5,509	4,739	5,006	5,573
2545	5,063	5,124	5,112	5,374	5,657	5,781	5,913	6,155	6,293	6,073	5,568	5,236	5,612
2546	5,397	5,774	5,950	6,000	6,058	6,229	6,576	6,923	7,125	6,248	6,220	6,367	6,239
2547	6,730	6,510	6,514	6,669	6,742	6,600	6,600	6,540	6,209	5,940	6,100	5,945	6,425
2548	6,235	6,300	6,300	6,300	6,300	6,300	6,300	6,500	6,452	6,015	5,700	6,030	6,228
2549	6,774	6,979	7,200	7,331	7,500	7,679	9,100	9,464	10,020	10,262	10,567	10,258	8,595
2550	11,367	11,300	11,329	11,447	11,920	12,667	12,700	12,700	12,700	12,700	9,250	9,041	11,593
2551	8,691	8,860	9,862	12,664	10,279	9,293	8,698	7,903	7,582	6,991	6,120	6,902	8,654
2552	7,691	7,903	7,636	7,547	7,331	7,385	7,919	7,814	8,247	8,361	9,229	11,921	8,249
2553	12,105	12,060	11,773	12,163	13,077	13,398	14,934	15,805	16,295	16,824			13,843

หมายเหตุ : เป็นราคารับซื้อเฉลี่ยหน้าโรงสีจังหวัดอุดรธานี กาฬสินธุ์ ขอนแก่น และชัยภูมิ

สำนักส่งเสริมการค้าสินค้าเกษตร

1 ธันวาคม 2553

px(รวม)/Tophit/vv/d65

## ราคาข้าวเปลือกเจ้าหน้าปี 5% ตลาดกลางก้านันทรัง/ท่าข้าวลาดยาว

FILE : PX003

หน่วย : บาท/ตัน

ปี	มค.	กพ.	มีค.	เมย.	พค.	มิย.	กค.	สค.	กย.	ตค.	พย.	ธค.	เฉลี่ย
2542	6,271	6,050										4,720	5,680
2543	4,824	4,975										4,550	4,783
2544	4,550	4,550	4,550								4,450	4,553	4,531
2545	4,624	4,761	4,650							4,750	4,750	4,700	4,706
2546	4,732	4,750	4,750								4,383	4,530	4,629
2547	4,727										6,090	6,250	5,689
2548	6,404	6,450									6,858	6,850	6,641
2549	6,850	6,850	6,850								6,168	6,250	6,594
2550	6,330	6,389									6,566	6,750	6,509
2551	6,773	7,838									9,400	9,400	8,353
2552	10,300	10,776								8,323	8,908	10,507	9,763
2553	9,796	9,565											9,681

## ราคาข้าวเปลือกเจ้าหน้าปี 5% ตลาดกลางจังหวัดพิษณุโลก

หน่วย : บาท/ตัน

ปี	มค.	กพ.	มีค.	เมย.	พค.	มิย.	กค.	สค.	กย.	ตค.	พย.	ธค.	เฉลี่ย
2542	6,057	5,668	5,465								4,915	4,725	5,366
2543	4,850	4,958	4,799	4,472							4,715	4,132	4,654
2544	4,186	4,287	4,127								4,328	4,289	4,239
2545	4,405	4,650	4,650	4,650						4,706	4,627	4,475	4,595
2546	4,593	4,646	4,650								4,488	4,406	4,557
2547	4,680										5,775	5,885	5,447
2548	5,975	6,122									6,743	6,725	6,391
2549	6,725	6,725	6,725								5,806	6,000	6,396
2550	6,205	6,250									6,509	6,741	6,426
2551	6,836	8,293									9,250	9,490	8,467
2552	9,728	10,224									8,900	9,940	9,698
2553	10,066	9,750											9,908

## ราคาข้าวเปลือกหน้าปี 5 % เฉลี่ยตลาดก้านันทรัง/ท่าข้าวลาดยาวและตลาดกลางจังหวัดพิษณุโลก

หน่วย : บาท/ตัน

ปี	มค.	กพ.	มีค.	เมย.	พค.	มิย.	กค.	สค.	กย.	ตค.	พย.	ธค.	เฉลี่ย
2542	6,164	5,859	5,465								4,915	4,723	5,425
2543	4,837	4,967	4,799	4,472							4,715	4,341	4,689
2544	4,368	4,409	4,339								4,389	4,421	4,385
2545	4,514	4,706	4,650	4,650						4,728	4,688	4,588	4,646
2546	4,663	4,698	4,700								4,434	4,468	4,593
2547	4,704										5,932	6,068	5,568
2548	6,190	6,286									6,800	6,788	6,516
2549	6,788	6,788	6,788								5,987	6,125	6,495
2550	6,268	6,320									6,538	6,746	6,468
2551	6,805	8,066									9,325	9,445	8,410
2552	10,014	10,500								8,323	8,904	10,224	9,593
2553	9,931	9,743											9,837

สำนักส่งเสริมการค้าสินค้าเกษตร

## ราคาข้าวเปลือกเจ้านาปรัง ความชื้น 15% ตลาดก้านันทรง / ทำข้าวลาตยา

FILE : PX 008

หน่วย : บาท/ตัน

ปี	มค.	กพ.	มีค.	เมย.	พค.	มิย.	กค.	สค.	กย.	ตค.	พย.	ธค.	เฉลี่ย
2542	6,213	5,611	5,368	4,859	4,840	5,200	5,303	5,248	4,997	4,671	4,655	4,797	5,147
2543	4,825		4,659	4,419	4,561	4,674	4,380	4,450	4,025	4,245	4,322	4,385	4,450
2544	4,498	4,492	4,273	4,185	4,250	4,385	4,450	4,160	4,330	4,345	4,344		4,337
2545			4,576	4,606	4,845	4,956	4,750	4,640	4,650	4,681			4,713
2546			4,580	4,550	4,550	4,731	4,902	4,713	4,707	4,603			4,667
2547		4,850	5,065	5,254	5,250	5,250	5,446	5,998	5,906	6,050			5,452
2548			6,365	6,888	6,900	6,882	6,750	6,688	6,983	6,950			6,801
2549			6,850	6,850	6,850	6,850	6,859	6,935	6,408	6,030			6,704
2550			6,243	6,323	6,174	6,233	6,250	6,250	6,250	6,250			6,247
2551			10,423	13,086	12,952	12,522	12,440	12,258	12,033	11,850			12,196
2552			9,997	10,319	10,061	10,120	10,538	9,790	9,200				10,004
2553			8,850	7,790	7,988	7,950	7,979	8,450	8,473	8,175			8,207

หมายเหตุ : ตั้งแต่เดือนกุมภาพันธ์ 47 เป็นต้นไป เป็นราคาที่ตลาดกลางทำข้าวลาตยา

## ราคาข้าวเปลือกเจ้านาปรัง ความชื้น 15% ตลาดกลางจังหวัดพิษณุโลก

หน่วย : บาท/ตัน

ปี	มค.	กพ.	มีค.	เมย.	พค.	มิย.	กค.	สค.	กย.	ตค.	พย.	ธค.	เฉลี่ย
2542	6,020	5,560	5,131	4,532	4,714	5,141	5,098	5,070	4,780	4,348	4,552	4,585	4,961
2543	4,740	4,889	4,677	4,316	4,173	4,123	4,080	4,221	3,775	4,192	4,177	4,156	4,293
2544	4,198	4,212	4,050	3,916	4,030	4,225	4,310	4,198	4,298	4,250	4,225	4,303	4,185
2545	4,439	4,617	4,571	4,589	4,610	4,635	4,492	4,410	4,425	4,492			4,528
2546			4,490	4,475	4,586	4,689	4,687	4,578	4,648				4,593
2547		4,740	5,048	5,131	5,317	5,373	5,448	5,670	5,775	5,775			5,364
2548			6,346	6,475	6,475	6,475	6,475	6,475	6,543	6,775			6,505
2549			6,663	6,475	6,475	6,475	6,475	6,475	6,335	5,575			6,369
2550			6,023	6,215	6,285	6,150	6,150	6,150	6,130	6,061			6,146
2551			10,533	13,803	13,642	12,321	12,500	11,917	11,773	10,580			12,134
2552			9,750	9,450	9,750	9,750	9,750	9,750	9,532	8,438			9,521
2553			8,735	7,491	7,658	7,900	8,111	8,095	8,186	8,195			8,046

## ราคาข้าวเปลือกนาปรัง ความชื้น 15 %เฉลี่ย ทำข้าวลาตยาและจังหวัดพิษณุโลก

หน่วย : บาท/ตัน

ปี	มค.	กพ.	มีค.	เมย.	พค.	มิย.	กค.	สค.	กย.	ตค.	พย.	ธค.	เฉลี่ย
2542	6,117	5,586	5,250	4,696	4,777	5,170	5,201	5,159	4,888	4,510	4,604	4,691	5,054
2543	4,787	4,889	4,668	4,368	4,367	4,398	4,230	4,336	3,900	4,218	4,250	4,271	4,390
2544	4,348	4,352	4,162	4,050	4,140	4,305	4,380	4,179	4,314	4,298	4,284	4,303	4,260
2545	4,439	4,617	4,574	4,598	4,728	4,793	4,621	4,525	4,538	4,587			4,602
2546			4,535	4,513	4,568	4,710	4,795	4,646	4,678	4,603			4,631
2547		4,795	5,057	5,193	5,284	5,312	5,447	5,834	5,841	5,913			5,408
2548			6,355	6,682	6,688	6,679	6,613	6,582	6,764	6,863			6,653
2549			6,757	6,663	6,663	6,663	6,667	6,705	6,372	5,803			6,537
2550			6,137	6,268	6,230	6,192	6,200	6,200	6,190	6,156			6,197
2551			10,478	13,445	13,297	12,422	12,470	12,088	11,907	11,215			12,165
2552			9,874	9,885	9,906	9,935	10,144	9,770	9,366	8,438			9,665
2553			8,793	7,641	7,823	7,925	8,045	8,273	8,330	8,185			8,127

สำนักส่งเสริมการค้าสินค้าเกษตร

## ราคาขายส่งข้าวสารเจ้า 100 % ชั้น 2 ตลาดกรุงเทพมหานคร

File : PX006

หน่วย : บาท/100 กก.

ปี	มค.	กพ.	มีค.	เมย.	พค.	มิย.	กค.	สค.	กย.	ตค.	พย.	ธค.	เฉลี่ย
2542	1,058	987	902	828	854	898	900	886	876	819	851	846	892
2543	858	892	821	770	751	742	716	718	709	766	769	758	773
2544	755	748	729	716	720	740	743	724	729	719	741	752	735
2545	807	825	786	797	833	828	782	767	763	782	776	777	794
2546	824	832	806	807	814	826	806	779	766	741	734	759	791
2547	810	815	904	906	896	896	910	950	930	968	1,005	1,046	920
2548	1,069	1,075	1,087	1,135	1,126	1,123	1,108	1,125	1,131	1,134	1,104	1,112	1,111
2549	1,121	1,143	1,142	1,123	1,136	1,157	1,158	1,138	1,118	1,079	1,042	1,047	1,117
2550	1,074	1,085	1,082	1,052	1,063	1,091	1,073	1,072	1,066	1,078	1,119	1,169	1,085
2551	1,185	1,412	1,738	2,613	2,602	2,192	2,176	2,069	2,209	1,959	1,808	1,791	1,980
2552	1,845	1,966	1,911	1,758	1,767	1,805	1,843	1,713	1,686	1,555	1,707	1,882	1,787
2553	1,807	1,718	1,589	1,446	1,404	1,390	1,332	1,358	1,367	1,352			1,476

## ราคาขายส่งข้าวสารเจ้า 5% ตลาดกรุงเทพมหานคร

หน่วย : บาท/100 กก.

ปี	มค.	กพ.	มีค.	เมย.	พค.	มิย.	กค.	สค.	กย.	ตค.	พย.	ธค.	เฉลี่ย
2542	1,022	949	868	799	822	866	873	859	831	780	816	819	859
2543	824	833	767	724	687	689	684	694	679	745	742	731	733
2544	730	724	700	671	675	694	707	696	710	702	714	726	704
2545	785	800	764	773	803	799	758	745	740	751	751	750	768
2546	794	797	782	783	785	795	774	747	739	721	714	732	764
2547	777	778	873	881	871	876	889	925	906	937	979	1,026	893
2548	1,049	1,055	1,066	1,115	1,106	1,103	1,088	1,105	1,107	1,108	1,079	1,088	1,089
2549	1,095	1,119	1,117	1,090	1,106	1,127	1,128	1,108	1,088	1,050	1,013	1,022	1,089
2550	1,050	1,051	1,038	1,018	1,031	1,061	1,039	1,038	1,027	1,051	1,096	1,135	1,053
2551	1,148	1,365	1,696	2,524	2,417	2,105	2,093	2,018	2,149	1,818	1,711	1,682	1,894
2552	1,705	1,866	1,809	1,656	1,663	1,734	1,748	1,625	1,595	1,495	1,619	1,774	1,691
2553	1,707	1,607	1,448	1,294	1,282	1,275	1,255	1,296	1,317	1,302			1,378

## ราคาขายส่งปลายข้าวขาว A-1เลิศ (ใหม่) ตลาดกรุงเทพมหานคร

หน่วย : บาท/100 กก.

ปี	มค.	กพ.	มีค.	เมย.	พค.	มิย.	กค.	สค.	กย.	ตค.	พย.	ธค.	เฉลี่ย
2542	794	718	677	618	625	690	724	728	683	604	597	522	665
2543	531	531	520	504	495	486	519	533	540	533	510	515	518
2544	534	524	497	501	522	545	585	589	612	602	541	541	549
2545	581	588	596	595	591	586	580	579	595	642	631	609	598
2546	595	591	570	560	556	584	578	583	584	581	583	600	580
2547	630	665	767	788	807	817	802	821	787	765	805	810	772
2548	829	841	836	838	830	818	813	825	836	846	812	800	827
2549	780	787	783	791	771	771	764	772	791	778	747	775	776
2550	829	870	861	822	800	821	829	847	880	950	996	1,074	882
2551	1,123	1,326	1,570	2,212	1,916	1,554	1,490	1,226	1,219	985	869	870	1,363
2552	905	977	1,004	1,008	939	954	960	889	887	852	993	1,175	962
2553	1,255	1,217	1,078	961	941	936	984	1,056	1,150	1,156			1,073

สำนักส่งเสริมการค้าสินค้าเกษตร

## ราคาขายส่งข้าวสารเจ้า 25% ในตลาดกรุงเทพมหานคร

px006-2

หน่วย : บาท/100 กก.

ปี	มค.	กพ.	มีค.	เมย.	พค.	มิย.	กค.	สค.	กย.	ตค.	พย.	ธค.	เฉลี่ย
2542	941	868	814	748	758	816	825	820	789	741	767	753	803
2543	759	765	714	675	645	643	640	651	647	700	691	681	684
2544	683	675	648	626	634	655	675	670	684	676	670	680	665
2545	733	748	721	728	749	746	713	704	702	725	723	717	726
2546	746	762	730	729	732	743	735	707	705	689	681	694	721
2547	734	746	844	853	849	854	866	900	875	874	904	965	855
2548	984	994	1,000	1,030	1,021	1,018	1,004	1,020	1,022	1,024	994	1,003	1,009
2549	1,016	1,034	1,032	1,006	993	993	998	983	981	969	948	971	994
2550	998	998	979	953	958	982	979	981	983	998	1,058	1,102	997
2551	1,147	1,350	1,681	2,454	2,402	2,062	2,027	1,845	1,896	1,587	1,355	1,408	1,768
2552	1,533	1,566	1,535	1,433	1,417	1,477	1,487	1,377	1,357	1,280	1,399	1,658	1,460
2553	1,480	1,405	1,323	1,178	1,171	1,165	1,167	1,216	1,259	1,255			1,262

## ราคาขายส่งข้าวหนึ่ง 100 % ตลาดกรุงเทพมหานคร

หน่วย : บาท/100 กก.

ปี	มค.	กพ.	มีค.	เมย.	พค.	มิย.	กค.	สค.	กย.	ตค.	พย.	ธค.	เฉลี่ย
2542	1,075	976	909	858	882	892	883	915	988	983	1,002	914	940
2543	886	907	863	830	810	811	814	799	752	812	762	763	817
2544	777	730	702	712	735	782	872	857	906	886	803	755	793
2545	793	799	769	761	771	766	751	760	766	790	797	757	773
2546	777	780	762	766	762	784	786	766	760	750	734	726	763
2547	753	787	882	916	933	926	924	995	975	985	1,001	1,037	926
2548	1,057	1,065	1,061	1,132	1,114	1,110	1,090	1,111	1,133	1,133	1,089	1,078	1,098
2549	1,081	1,108	1,108	1,095	1,096	1,123	1,143	1,131	1,124	1,095	1,066	1,057	1,102
2550	1,065	1,065	1,078	1,068	1,062	1,091	1,082	1,078	1,078	1,103	1,175	1,225	1,098
2551	1,248	1,523	1,870	2,751	2,799	2,354	2,344	2,162	2,205	1,892	1,759	1,783	2,058
2552	1,855	2,029	1,976	1,805	1,807	1,946	1,949	1,817	1,907	1,745	1,778	1,882	1,875
2553	1,865	1,779	1,573	1,364	1,352	1,375	1,390	1,481	1,510	1,468			1,516

สำนักส่งเสริมการค้าสินค้าเกษตร

## ราคาขายส่งข้าวเหนียว 10% เมล็ดยาว ตลาดกรุงเทพมหานคร

PX007-2

หน่วย : บาท/100 กก.

ปี	มค.	กพ.	มีค.	เมย.	พค.	มิย.	กค.	สค.	กย.	ตค.	พย.	ธค.	เฉลี่ย
2542	1,231	1,108	974	888	901	839	823	881	966	845	894	935	940
2543	930	867	848	919	966	968	1,026	1,020	1,022	1,025	1,025	1,035	971
2544	1,071	1,030	996	986	985	1,020	1,024	996	985	868	895	891	979
2545	946	929	945	968	1,040	1,047	1,079	1,095	1,138	1,141	1,156	1,145	1,052
2546	1,141	1,163	1,165	1,165	1,165	1,166	1,156	1,371	1,391	1,405	1,239	1,260	1,232
2547	1,305	1,279	1,265	1,265	1,244	1,235	1,235	1,224	1,127	1,098	1,135	1,120	1,211
2548	1,147	1,150	1,150	1,150	1,150	1,150	1,150	1,150	1,150	1,150	1,095	1,090	1,140
2549	1,247	1,264	1,270	1,286	1,340	1,399	1,688	1,741	1,837	1,961	2,044	2,010	1,591
2550	2,023	2,040	2,040	2,040	2,115	2,130	2,130	2,248	2,450	2,325	1,718	1,661	2,077
2551	1,488	1,526	1,655	2,141	1,761	1,594	1,503	1,444	1,405	1,364	1,298	1,325	1,542
2552	1,305	1,387	1,390	1,377	1,370	1,358	1,395	1,367	1,445	1,439	1,757	2,280	1,489
2553	2,205	2,069	1,966	2,119	2,361	2,335	2,813	2,955	2,955	2,955			2,473

## ราคาขายส่งปลายข้าวเหนียว A-1 ตลาดกรุงเทพมหานคร

หน่วย : บาท/100 กก.

ปี	มค.	กพ.	มีค.	เมย.	พค.	มิย.	กค.	สค.	กย.	ตค.	พย.	ธค.	เฉลี่ย
2542	800	771	746	754	759	754	745	758	824	674	634	595	735
2543	567	563	520	530	549	556	565	558	547	556	564	609	557
2544	731	870	869	891	926	966	952	843	817	790	680	709	837
2545	756	774	810	807	814	795	812	822	831	844	808	853	811
2546	857	858	845	845	845	817	821	863	904	846	848	865	851
2547	882	867	865	885	885	885	885	886	905	858	833	835	873
2548	844	845	865	915	868	865	865	875	875	875	875	905	873
2549	912	983	1,072	1,143	1,145	1,204	1,311	1,384	1,532	1,662	1,704	1,661	1,309
2550	1,640	1,640	1,629	1,590	1,590	1,590	1,557	1,585	1,399	1,231	1,266	1,250	1,497
2551	1,196	1,346	1,476	1,795	1,505	1,319	1,253	1,202	1,171	1,021	943	982	1,267
2552	985	1,091	1,103	1,085	1,055	1,055	1,063	1,102	1,191	1,235	1,403	1,603	1,164
2553	1,605	1,605	1,610	1,721	1,811	1,892	2,075	2,225	2,390	2,405			1,934

สำนักส่งเสริมการค้าสินค้าเกษตร

## ราคาขายส่งข้าวสารหอมมะลิ 100% ชั้น 2 ในตลาดกรุงเทพมหานคร

PX007-3

หน่วย : บาท/100 กก.

ปี	มค.	กพ.	มีค.	เมย.	พค.	มิย.	กค.	สค.	กย.	ตค.	พย.	ธค.	เฉลี่ย
2542	1,454	1,423	1,378	1,348	1,378	1,370	1,476	1,563	1,908	1,850	1,721	1,530	1,533
2543	1,520	1,531	1,543	1,563	1,727	1,840	2,028	2,015	1,983	1,970	1,910	1,887	1,793
2544	1,443	1,345	1,306	1,297	1,227	1,145	1,117	996	952	1,032	1,088	1,031	1,165
2545	1,021	1,053	1,044	1,050	1,105	1,219	1,309	1,311	1,345	1,275	1,278	1,252	1,189
2546	1,359	1,440	1,686	1,811	1,837	1,862	1,855	1,972	2,074	1,888	1,865	1,675	1,777
2547	1,856	1,766	1,760	1,743	1,681	1,606	1,477	1,454	1,379	1,427	1,510	1,510	1,597
2548	1,512	1,540	1,540	1,540	1,523	1,471	1,460	1,502	1,501	1,500	1,468	1,465	1,502
2549	1,465	1,538	1,590	1,590	1,618	1,668	1,809	1,825	1,816	1,804	1,621	1,670	1,668
2550	1,782	1,790	1,790	1,780	1,746	1,747	1,750	1,750	1,750	1,765	1,855	1,955	1,788
2551	2,043	2,227	2,416	3,322	3,214	2,729	2,637	2,419	2,459	2,434	2,471	2,465	2,570
2552	2,505	2,676	2,727	2,705	2,680	2,773	2,952	3,042	3,144	3,197	2,775	3,100	2,856
2553	3,049	2,988	2,931	2,899	2,849	2,741	2,859	2,904	3,040	2,940			2,920

## ราคาขายส่งปลายข้าวสารหอมมะลิในตลาดกรุงเทพมหานคร

หน่วย : บาท/100 กก.

ปี	มค.	กพ.	มีค.	เมย.	พค.	มิย.	กค.	สค.	กย.	ตค.	พย.	ธค.	เฉลี่ย
2542	826	822	825	824	827	824	839	812	825	812	712	616	797
2543	601	603	605	611	585	569	591	610	598	622	579	569	595
2544	572	582	624	651	692	757	781	810	802	805	712	685	706
2545	722	704	682	680	671	672	680	697	713	712	697	670	692
2546	636	650	628	605	614	639	642	673	705	704	678	728	659
2547	828	953	1,001	1,037	1,067	995	950	963	850	833	894	887	938
2548	913	909	881	875	868	846	850	907	899	898	869	823	878
2549	800	833	839	828	813	848	869	870	886	866	834	856	845
2550	895	930	925	958	955	993	996	1,008	1,027	1,034	1,116	1,201	1,003
2551	1,263	1,442	1,635	2,298	2,055	1,688	1,700	1,593	1,767	1,795	1,388	1,192	1,651
2552	1,305	1,528	1,647	1,633	1,584	1,610	1,605	1,488	1,250	1,132	1,272	1,403	1,455
2553	1,363	1,330	1,176	1,127	1,025	1,026	1,069	1,158	1,251	1,214			1,174

สำนักส่งเสริมการค้าสินค้าเกษตร

## ราคาขายส่งข้าวหอมปทุมธานี ตลาดกรุงเทพมหานคร

PX009

หน่วย : บาท/100 กก.

ปี	มค.	กพ.	มีค.	เมย.	พค.	มิย.	กค.	สค.	กย.	ตค.	พย.	ธค.	เฉลี่ย
2547	-	-	-	-	1,111	990	971	1,000	1,162	1,117	1,150	1,150	1,081
2548	1,150	1,150	1,150	1,150	1,150	1,150	1,150	1,180	1,190	1,190	1,190	1,190	1,166
2549	1,209	1,234	1,290	1,290	1,290	1,388	1,481	1,490	1,490	1,487	1,351	1,290	1,358
2550	1,373	1,390	1,368	1,290	1,284	1,280	1,280	1,186	1,170	1,183	1,321	1,388	1,293
2551	1,484	1,749	2,393	2,911	2,754	2,455	2,320	2,202	2,328	2,231	2,105	2,159	2,258
2552	2,205	2,413	2,393	2,258	2,364	2,435	2,494	2,230	2,185	1,988	2,291	2,590	2,321
2553	2,545	2,447	2,156	2,044	2,093	2,103	2,238	2,228	2,333	2,327			2,251

## ราคาขายส่งปลายข้าวหอมปทุมธานี ตลาดกรุงเทพมหานคร

หน่วย : บาท/100 กก.

ปี	มค.	กพ.	มีค.	เมย.	พค.	มิย.	กค.	สค.	กย.	ตค.	พย.	ธค.	เฉลี่ย
2547	-	-	-	-	901	880	821	840	806	798	844	862	844
2548	882	893	851	845	843	823	820	847	848	848	836	815	846
2549	789	800	817	811	792	809	818	818	826	825	782	793	807
2550	844	891	918	898	886	909	915	928	952	976	1,063	1,133	943
2551	1,202	1,392	1,594	2,232	1,961	1,623	1,642	1,429	1,589	1,560	1,119	1,055	1,533
2552	1,155	1,366	1,554	1,478	1,406	1,450	1,443	1,275	1,055	959	1,124	1,271	1,295
2553	1,293	1,265	1,107	1,024	964	957	1,011	1,093	1,166	1,181			1,106

## ราคาข้าวเปลือกหอมปทุมธานี ที่โรงสีรับซื้อในส่วนภูมิภาค

หน่วย : บาท/ตัน

ปี	มค.	กพ.	มีค.	เมย.	พค.	มิย.	กค.	สค.	กย.	ตค.	พย.	ธค.	เฉลี่ย
2547	-	-	-	-	-	-	-	-	5,810	5,968	6,220	6,221	6,055
2548	6,417	6,541	6,485	6,500	6,500	6,547	6,550	6,600	6,600	6,626	6,700	6,700	6,564
2549	6,700	6,880	6,800	6,750	6,750	6,780	6,845	7,159	7,050	6,686	6,532	6,521	6,788
2550	7,026	7,400	7,386	7,011	6,617	6,624	6,600	6,600	6,600	6,616	6,991	7,447	6,910
2551	7,582	9,032	11,587	14,450	13,766	10,902	12,650	11,925	12,118	11,514	9,743	9,725	11,250
2552	10,980	11,224	11,695	10,683	10,450	11,123	12,477	10,320	9,764	8,929	9,884	11,955	10,790
2553	11,850	11,330	10,400	9,612	9,765	9,940	10,868	10,524	11,385	11,392			10,707

สำนักส่งเสริมการค้าสินค้าเกษตร



## มันสำปะหลัง

1. ผลผลิตและความต้องการใช้ (ล้านตันหัวมันสด)	ปี 48/49	ปี 49/50*	ปี 50/51	ปี 51/52	ปี 52/53	ปี 53/54
ผลผลิตของไทย	22.58	26.41	25.16	30.08	22.005	21.06
พื้นที่เพาะปลูก (ล้านไร่)	6.69	7.13	7.30	8.01	7.30	6.90
2. ต้นทุนการผลิตหัวมันสด (บาท/กก.)	0.84	0.82	1.08	1.23	1.21	1.36
3. ราคา (บาท/กก.)	ปี 48/49	ปี 49/50	ปี 50/51	ปี 51/52	ปี 52/53	ค.ค.53
หัวมันสดคณะกรรมการขายได้	1.29	1.21	1.92	1.79	1.20	2.40
หัวมันสดเชื้อแป้ง 25% จ.นครราชสีมา	1.29	1.33	2.01	1.95	1.34	2.98
มันเส้น FOB (US\$/ตัน)	112.46	122.0	122.0	176.0	182.95	222.50
แป้งมัน FOB (US\$/ตัน)	245.00	271.00	269.00	392.50	420.68	533.75
4. การส่งออก (ล้านตันผลิตภัณฑ์)	ปี 47/48	ปี 48/49	ปี 49/50	ปี 50/51	ปี 51/52	ปี 52/53
มันเส้น	2.63	3.51	2.86	1.50	3.95	3.51
มันอัดเม็ด	0.40	0.22	1.65	1.97	0.33	0.14
แป้งดิบ	0.98	1.48	1.47	1.47	1.80	1.33
แป้งแปรรูป	0.63	0.60	0.47	0.51	0.62	0.46
ผลิตภัณฑ์มันสำปะหลังอื่นๆ	0.34	0.28	0.43	0.40	0.46	0.47
รวม	4.98	6.09	6.88	5.85	7.16	5.92

### 5. มาตรการปี 2552/53

คณะรัฐมนตรีมีมติ (11 ส.ค.52) เห็นชอบหลักเกณฑ์และวิธีดำเนินโครงการประกันรายได้เกษตรกรผู้ปลูกมันสำปะหลังปี 2552/53 โดย (1) กำหนดราคาประกันหัวมันสดเชื้อแป้ง 25% กก.ละ 1.70 บาท (2) ให้เกษตรกรใช้สิทธิประกันเพื่อขอรับเงินส่วนต่างราคาตามปริมาณที่ผลิตได้จริงแต่ไม่เกินครัวเรือนละ 100 ตัน (3) กรมส่งเสริมการเกษตรขึ้นทะเบียนเกษตรกรผู้ปลูกมันสำปะหลังปี 2552/53 ช่วงเดือน กรกฎาคม - กันยายน 2552 (4) ธ.ก.ส. ทำสัญญาประกันราคากับเกษตรกรที่มีหนังสือรับรองการขึ้นทะเบียนเกษตรกรช่วงเดือนสิงหาคม - 15 มกราคม 2553 (5) คณะอนุกรรมการกำหนดเกณฑ์กลางอ้างอิงโครงการประกันรายได้เกษตรกรผู้ปลูกมันสำปะหลัง กำหนดเกณฑ์กลางอ้างอิงทุก 15 วัน (ทุกวันที่ 1 และ 16 ของทุกเดือน) สำหรับคำนวณเงินจ่ายส่วนต่างราคาให้เกษตรกรที่มาขอใช้สิทธิประกันกับ ธ.ก.ส. ในช่วง 15 วันถัดไป (6) ให้เกษตรกรใช้สิทธิได้ทันทีนับถัดจากวันทำสัญญา และต้องไม่เกินวันที่ 31 พฤษภาคม 2553

ผลการดำเนินการ การขึ้นทะเบียนเกษตรกร 437,261 ครัวเรือน ผ่านการประชาคม 445,789 ครัวเรือน มีเกษตรกรที่ทำสัญญาโครงการประกันรายได้เกษตรกรผู้ปลูกมันสำปะหลังปี 2552/53 รวม 427,283 ราย โดยมีการโอนเงินส่วนต่างให้เกษตรกร 429,021 สัญญา เป็นเงิน 2,432.855 ล้านบาท

### 6. การประกันรายได้เกษตรกรผู้ปลูกมันสำปะหลังปี 2553/54

คณะรัฐมนตรีมีมติ (15 มิ.ย. และ 20 ก.ค. 53) เห็นชอบในหลักการให้ดำเนินการมาตรการแทรกแซงตลาดมันสำปะหลังปี 2553/54 ด้วยวิธีการประกันรายได้เกษตรกร ซึ่งได้กำหนดหลักเกณฑ์และวิธีดำเนินโครงการประกันรายได้เกษตรกรผู้ปลูกมันสำปะหลังปี 2553/54 โดย (1) กำหนดราคาประกันหัวมันสดเชื้อแป้ง 25% กก.ละ 1.90 บาท (คิดจากต้นทุนการผลิตเฉลี่ยทั้งประเทศ กก.ละ 1.36 บาท

บวกค่าขนส่ง กก.ละ 0.15 บาท และผลตอบแทนให้เกษตรกรร้อยละ 25 หรือ กก.ละ 0.38 บาท) (2) ให้เกษตรกรใช้สิทธิประกันเพื่อขอรับเงินส่วนต่างราคาตามปริมาณที่ผลิตได้จริงแต่ไม่เกินครัวเรือนละ 100 ตัน (3) กรมส่งเสริมการเกษตรขึ้นทะเบียนเกษตรกรผู้ปลูกมันสำปะหลัง ปี 2553/54 วันที่ 1 มิถุนายน - 31 ตุลาคม 2553 และออกหนังสือรับรองเกษตรกรวันที่ 1 กรกฎาคม - 31 ธันวาคม 2553 (4) ธ.ก.ส. ทำสัญญาประกันรายได้กับเกษตรกรที่มีหนังสือรับรองการขึ้นทะเบียนเกษตรกร วันที่ 1 กรกฎาคม 2553 - 15 มกราคม 2554 (5) คณะอนุกรรมการกำหนดเกณฑ์กลางอ้างอิงโครงการประกันรายได้เกษตรกรผู้ปลูกมันสำปะหลัง กำหนดเกณฑ์กลางอ้างอิงทุก 15 วัน (ทุกวันที่ 1 และ 16 ของเดือน) สำหรับคำนวณเงินจ่ายส่วนต่างราคาให้เกษตรกรที่มาขอใช้สิทธิประกันกับ ธ.ก.ส. ในช่วง 15 วันถัดไป (6) เกษตรกรสามารถใช้สิทธิประกันขอรับเงินส่วนต่างได้ตั้งแต่วันที่เก็บเกี่ยว (ไม่ก่อนวันที่ 1 ตุลาคม 2553) ถึงวันที่ 31 พฤษภาคม 2554

ผลการดำเนินการ ปัจจุบัน (2 พ.ย.53) มีเกษตรกรขึ้นทะเบียนกับกรมส่งเสริมการเกษตร ประมาณ 564,586 ราย ผ่านการประชาคม 487,136 ราย เกษตรกรทำสัญญากับ ธ.ก.ส. รวม 46,993 ราย และยังไม่มีการโอนเงินส่วนต่างให้เกษตรกรเนื่องจากยังไม่ถึงช่วงระยะเวลาการใช้สิทธิ

## 7. สถานการณ์ปี 2553/54

### 7.1 ในประเทศ

สำนักงานเศรษฐกิจการเกษตร (สศก.) ประมาณการผลผลิตปี 2553/54 ประมาณ 21.06 ล้านตัน ลดลงจากปี 2552/53 ร้อยละ 4.29 เนื่องจากการระบาดของเพลี้ยแป้งและการขาดแคลนท่อนพันธุ์ ในระยะนี้สภาพอากาศมีฝนตกหนักติดต่อกหลายวันและหลายท้องที่ประสบปัญหาน้ำท่วม พื้นที่เพาะปลูกมันสำปะหลังได้รับความเสียหายโดยเฉพาะ จ.นครราชสีมา ชัยภูมิ ลพบุรี ส่งผลให้ผลผลิตออกสู่ตลาดน้อยลง ราคาอยู่ในเกณฑ์สูงอย่างต่อเนื่อง สำหรับราคาหัวมันสดที่เกษตรกรขายได้ (นครราชสีมา) เชื้อแป้ง 25% กก.ละ 2.85 - 3.05 บาท คละ กก.ละ 2.15 - 2.35 บาท

### 7.2 ต่างประเทศ

การส่งออกผลิตภัณฑ์มันเส้นของไทย ช่วงเดือน ม.ค.- ก.ย.53 มันเส้น 3.511 ล้านตัน มูลค่า 21,068 ล้านบาท เพิ่มขึ้นจากช่วงเดียวกันของปี 52 (ม.ค.- ก.ย.) ร้อยละ 44.39 มันอัดเม็ด 0.144 ล้านตัน มูลค่า 690.65 ล้านบาท ลดลงจากช่วงเดียวกันของปี 52 (ม.ค.- ก.ย.) ร้อยละ 31.71 แป้งมัน 1,795 ล้านตัน มูลค่า 28,616 ล้านบาท เพิ่มขึ้นจากช่วงเดียวกันของปี 52 (ม.ค.-ก.ย.) ร้อยละ 9.72 ทั้งนี้ การส่งออกผลิตภัณฑ์มันเส้นมีการสั่งซื้อจากจีนมีความต้องการอย่างต่อเนื่อง เพื่อใช้ในอุตสาหกรรมเอทานอลและเลี้ยงปลุสสัตว์ ด้านมันอัดเม็ดมีการสั่งซื้อจากเกาหลีใต้ เพื่อใช้ในอุตสาหกรรมเลี้ยงสัตว์ปริมาณไม่มาก สำหรับแป้งมันมีการสั่งซื้อจากอินโดนีเซีย ได้ทุกวัน ญี่ปุ่นอย่างต่อเนื่อง อีกทั้งได้มีการเปิดตลาดใหม่ในประเทศมาเลเซีย อินเดีย

สำนักส่งเสริมการค้าสินค้าเกษตร

พฤศจิกายน 2553

ราคามันสำปะหลังและผลิตภัณฑ์

	ต.ค.	พ.ย.	ธ.ค.	ม.ค.	ก.พ.	มี.ค.	เม.ย.	พ.ค.	มิ.ย.	ก.ค.	ส.ค.	ก.ย.	เฉลี่ย
<b>1. ราคามันสดเกษตรกรขายได้ : สำนักงานเศรษฐกิจการเกษตร</b>													
2546/47	0.77	0.79	0.82	0.82	0.76	0.74	0.80	0.83	0.98	1.00	1.06	1.09	0.80
2547/48	1.04	1.10	1.20	1.30	1.39	1.48	1.47	1.40	1.30	1.30	1.40	1.30	1.33
2548/49	1.21	1.27	1.40	1.37	1.38	1.36	1.30	0.99	0.99	0.96	0.94	0.94	1.29
2549/50	0.87	1.00	1.13	1.12	1.16	1.23	1.21	1.25	1.35	1.52	1.72	1.79	1.28
2550/51	1.72	1.62	1.82	1.99	2.09	2.20	2.23	2.13	2.00	1.93	1.76	1.53	1.92
2551/52	1.40	1.28	1.14	1.16	1.16	1.19	1.13	1.11	1.13	1.21	1.25	1.20	1.20
2552/53	1.24	1.45	1.79	1.93	1.78	1.88	2.10	2.18	2.28	2.61	2.95	2.55	
2553/54	<b>2.40</b>												
<b>2. ราคามันสดเชือดแช่แข็ง 25% จนครรราชสีมา</b>													
2546/47	0.91	0.95	1.02	0.99	0.95	0.96	1.04	1.13	1.18	1.21	1.21	1.17	1.46
2547/48	1.12	1.20	1.29	1.49	1.53	1.59	1.65	1.68	1.68	1.65	1.54	1.52	1.06
2548/49	1.45	1.46	1.52	1.43	1.41	1.32	1.27	1.18	1.17	1.12	1.06	1.06	1.50
2549/50	1.06	1.15	1.18	1.18	1.21	1.28	1.33	1.47	1.59	1.69	1.74	1.85	1.29
2550/51	1.87	1.81	1.91	2.06	2.22	2.33	2.33	2.18	1.98	1.97	1.78	1.62	1.39
2551/52	1.46	1.41	1.38	1.22	1.20	1.18	1.25	1.30	1.36	1.43	1.41	1.42	2.01
2552/53	1.54	1.75	1.95	1.97	1.96	2.29	2.60	2.73	2.96	3.35	3.38	3.11	1.34
2553/54	<b>2.98</b>												
<b>3. ราคาส่งออก เอฟ.ไอ.บี.มันเส้น</b>													
2546/47	2.81	2.90	2.96	2.84	2.72	2.63	2.90	3.11	3.33	3.54	3.80	3.80	3.11
2547/48	3.29	3.29	3.40	3.76	4.00	4.36	4.46	4.51	4.73	4.83	4.76	4.73	4.18
2548/49	4.56	4.35	4.21	4.02	4.04	3.75	3.86	3.95	4.35	4.37	4.25	4.25	4.16
2549/50	4.22	3.94	4.20	3.96	3.97	3.96	3.93	4.28	4.39	4.63	4.94	5.24	4.31
2550/51	5.56	5.26	5.48	5.54	5.68	5.76	5.92	5.93	5.91	6.12	6.26	5.49	5.74
2551/52	5.16	4.88	4.44	3.92	4.30	4.47	4.43	4.38	4.37	4.42	4.71	4.81	4.52
2552/53	4.97	5.45	5.63	5.65	5.65	5.92	6.17	6.42	6.54	6.60	6.73	6.73	6.04
2553/54	<b>6.63</b>												
<b>4. ราคาส่งออก เอฟ.ไอ.บี.มันแช่แข็ง</b>													
2545/46	7.47	7.55	7.55	7.67	7.79	7.77	7.66	7.29	7.06	6.87	6.87	6.64	7.35
2546/47	6.52	6.65	7.11	6.91	6.61	6.89	7.16	7.68	7.82	7.84	7.95	7.95	7.26
2547/48	7.93	7.83	7.88	8.88	9.42	10.44	11.21	11.10	11.40	11.21	9.64	9.51	9.70
2548/49	9.47	9.19	9.30	8.97	9.01	8.32	8.49	8.32	8.39	8.23	7.77	7.73	8.60
2549/50	7.89	8.45	8.55	8.94	8.97	8.36	9.00	10.13	10.74	10.97	11.13	11.35	9.54
2550/51	11.99	11.58	11.98	12.12	12.66	13.39	13.59	13.07	12.63	12.24	11.25	10.54	12.25
2551/52	9.80	9.65	9.26	8.71	8.25	8.61	9.05	9.25	9.11	9.45	9.48	9.51	9.18
2552/53	9.79	10.90	12.56	13.18	13.18	13.60	14.68	15.33	15.88	18.93	19.12	15.98	14.43
2553/54	<b>15.93</b>												

ที่มา : สำนักงานเศรษฐกิจการเกษตร , กรมการค้าภายใน , สมาคมการค้ามันสำปะหลังไทย

ปริมาณการส่งออกมันสำปะหลัง

หน่วย : ตัน

	ต.ค.	พ.ย.	ธ.ค.	ม.ค.	ก.พ.	มี.ค.	เม.ย.	พ.ค.	มิ.ย.	ก.ค.	ส.ค.	ก.ย.	รวม
<b>1. ปริมาณการส่งออกมันเส้น</b>													
2545/46	12,000	54,835	122,515	124,015	312,651	75,228	376,459	126,398	105,678	87,865	172,496	37,904	1,608,042
2546/47	46,915	92,409	258,108	328,407	171,706	157,904	226,123	211,811	427,336	221,686	278,619	202,177	2,623,202
2547/48	115,748	219,937	244,532	156,113	197,141	313,386	214,612	336,599	180,921	282,829	217,839	147,369	2,627,027
2548/49	136,728	273,082	316,322	294,264	407,051	283,804	171,660	258,455	313,228	486,538	258,133	306,519	3,505,784
2549/50	342,132	322,559	376,015	618,400	471,790	264,246	191,913	276,728	266,874	190,478	142,264	844,518	3,547,850
2550/51	34,285	88,971	227,417	155,375	223,935	226,306	135,789	42,474	81,263	95,649	136,233	48,606	1,496,304
2551/52	73,650	21,582	230,805	89,152	193,852	208,220	293,064	161,220	271,407	312,361	351,277	546,252	2,752,842
2552/53	448,978	404,876	667,665	362,782	485,874	574,577	663,223	406,744	390,083	180,963	201,002	245,477	5,032,244
<b>2. ปริมาณการส่งออกมันแช่แข็ง</b>													
2545/46	88,302	93,664	75,146	106,524	108,849	104,626	97,088	71,693	70,054	66,297	71,929	90,960	1,045,132
2546/47	107,470	93,318	95,245	105,007	98,104	104,317	86,566	98,526	95,259	78,603	78,950	86,183	1,127,547
2547/48	102,786	91,678	88,689	66,634	70,098	87,556	74,581	66,437	72,005	62,656	75,018	121,694	979,833
2548/49	121,710	109,907	88,681	119,783	130,847	133,447	116,149	115,639	126,303	119,528	158,416	136,690	1,477,100
2549/50	175,912	183,936	155,158	144,803	148,018	165,281	150,681	112,611	94,718	80,061	96,531	118,338	1,626,048
2550/51	120,170	110,850	132,230	114,032	229,048	138,746	89,023	94,437	101,393	111,620	106,874	124,279	1,472,702
2551/52	117,707	76,664	78,790	72,914	112,973	140,661	133,786	134,380	132,936	141,224	168,598	147,381	1,458,014
2552/53	237,147	188,308	187,890	193,985	208,452	205,142	188,353	127,158	109,976	92,210	98,325	106,498	1,943,444
<b>3. ปริมาณการส่งออกมันแช่แข็งแปรรูป</b>													
2545/46	38,217	41,732	37,744	42,820	38,708	48,157	52,384	49,493	37,609	41,982	36,915	46,012	511,773
2546/47	42,095	42,209	47,131	45,083	51,189	53,509	61,390	53,635	55,170	47,928	53,435	58,410	611,184
2547/48	60,540	53,245	59,571	51,801	42,143	53,474	60,525	63,277	46,155	46,330	42,275	47,732	627,068
2548/49	45,758	50,978	46,046	45,621	48,813	65,884	45,164	61,049	43,391	49,570	47,470	52,430	602,174
2549/50	56,268	66,497	59,760	33,981	33,802	40,365	34,101	48,120	45,854	34,932	39,654	33,623	526,957
2550/51	46,829	42,352	35,327	33,760	39,408	44,639	39,620	44,460	36,823	50,566	41,555	53,204	508,543
2551/51	44,049	42,859	34,754	35,369	37,431	53,960	59,438	54,006	54,073	52,096	54,155	51,439	573,628
2552/53	53,193	58,728	54,383	56,995	49,170	63,526	53,228	41,891	54,182	50,229	48,915	46,389	630,829

ที่มา : กรมศุลกากร

ราคาหัวมันสดเชื้อแป้ง 25% ณ โรงงานแป้งมันสำปะหลัง ปี 2545 - 2553

ปีการผลิต	ม.ค.	ก.พ.	มี.ค.	เม.ย.	พ.ค.	มิ.ย.	ก.ค.	ส.ค.	ก.ย.	ต.ค.	พ.ย.	ธ.ค.	เฉลี่ย
<b>1. จังหวัดนครราชสีมา</b>													
ปี 2545	1.16	1.17	1.27	1.33	1.31	1.32	1.26	1.16	1.14	1.06	1.06	1.16	
ปี 2546	1.07	1.05	0.98	1.02	1.00	0.97	0.96	0.96	0.93	0.91	0.95	1.02	<b>1.20</b>
ปี 2547	0.99	0.95	0.96	1.04	1.13	1.18	1.21	1.21	1.17	1.12	1.20	1.29	<b>0.99</b>
ปี 2548	1.49	1.53	1.59	1.65	1.68	1.68	1.65	1.54	1.52	1.45	1.46	1.52	<b>1.12</b>
ปี 2549	1.43	1.41	1.32	1.27	1.18	1.17	1.12	1.06	1.06	1.06	1.15	1.18	<b>1.56</b>
ปี 2550	1.18	1.21	1.28	1.33	1.47	1.59	1.69	1.74	1.85	1.87	1.81	1.91	<b>1.20</b>
ปี 2551	2.06	2.22	2.33	2.33	2.18	1.98	1.97	1.78	1.62	1.46	1.41	1.38	<b>1.58</b>
ปี 2552	1.22	1.20	1.18	1.25	1.30	1.36	1.40	1.41	1.42	1.54	1.75	1.95	<b>1.89</b>
ปี 2553	1.97	1.96	2.29	2.60	2.71	2.96	3.35	3.38	3.11	<b>2.98</b>			<b>1.42</b>
<b>2. จังหวัดกาฬสินธุ์</b>													
ปี 2545	1.15	1.19	1.24	1.25	1.25	1.23	1.14	1.04	0.92	0.94	1.02	1.07	
ปี 2546	1.07	1.07	1.05	1.05	1.00	0.96	0.89	0.86	0.82	0.80	0.86	0.99	<b>1.12</b>
ปี 2547	0.96	0.86	0.86	0.90	0.94	1.11	1.05	1.05	1.07	1.13	1.16	1.17	<b>0.95</b>
ปี 2548	1.27	1.40	1.56	1.63	1.67	1.64	1.47	1.23	1.23	1.25	1.28	1.28	<b>1.02</b>
ปี 2549	1.48	1.48	1.44	1.25	1.16	1.08	1.03	0.95	0.89	0.91	1.08	1.23	<b>1.41</b>
ปี 2550	1.22	1.24	1.27	1.31	1.38	1.48	1.73	1.78	1.77	1.77	1.78	1.88	<b>1.17</b>
ปี 2551	1.96	2.14	2.33	2.33	2.22	1.88	1.82	1.58	1.51	1.36	1.40	1.33	<b>1.55</b>
ปี 2552	1.29	1.25	1.28	1.21	1.21	1.21	1.29	1.21	1.32	1.43	1.59	2.03	<b>1.82</b>
ปี 2553	1.93	1.94	2.24	2.54	2.66	2.74	3.12	3.10	2.31	<b>2.49</b>			<b>1.36</b>
<b>3. จังหวัดชลบุรี</b>													
ปี 2545	1.13	1.14	1.14	1.23	1.22	1.14	1.00	1.00	1.02	1.00	0.98	1.04	
ปี 2546	1.06	1.02	0.95	0.91	0.89	0.85	0.86	0.87	0.91	0.87	0.87	0.95	<b>1.09</b>
ปี 2547	0.92	0.83	0.86	0.99	1.05	1.12	1.14	1.20	1.23	1.18	1.20	1.30	<b>0.92</b>
ปี 2548	1.37	1.49	1.63	1.72	1.57	1.56	1.53	1.51	1.43	1.35	1.44	1.53	<b>1.09</b>
ปี 2549	1.46	1.37	1.34	1.26	1.19	1.19	1.16	1.06	1.04	1.05	1.24	1.26	<b>1.51</b>
ปี 2550	1.32	1.30	1.33	1.40	1.50	1.67	1.74	1.74	1.85	1.91	1.91	2.02	<b>1.22</b>
ปี 2551	2.20	2.10	2.28	2.43	2.35	2.09	1.93	1.88	1.44	1.37	1.34	1.25	<b>1.64</b>
ปี 2552	1.23	1.10	1.14	1.17	1.24	1.25	1.43	1.51	1.51	1.53	1.89	2.21	<b>1.89</b>
ปี 2553	2.21	2.04	2.48	2.70	2.81	2.82	3.24	3.10	2.23	-			<b>1.43</b>
<b>4. เฉลี่ย 3 จังหวัด</b>													
ปี 2545	1.15	1.17	1.22	1.27	1.26	1.23	1.13	1.07	1.03	1.00	1.02	1.09	
ปี 2546	1.07	1.05	0.99	0.99	0.96	0.93	0.90	0.90	0.89	0.86	0.89	0.99	<b>1.14</b>
ปี 2547	0.96	0.88	0.89	0.98	1.04	1.14	1.13	1.15	1.16	1.14	1.19	1.25	<b>0.95</b>
ปี 2548	1.38	1.47	1.59	1.67	1.64	1.63	1.55	1.43	1.39	1.35	1.39	1.44	<b>1.08</b>
ปี 2549	1.46	1.42	1.37	1.26	1.18	1.15	1.10	1.02	1.00	1.01	1.16	1.22	<b>1.49</b>
ปี 2550	1.24	1.25	1.29	1.35	1.45	1.58	1.72	1.75	1.82	1.85	1.83	1.94	<b>1.19</b>
ปี 2551	2.07	2.15	2.31	2.36	2.25	1.98	1.91	1.75	1.52	1.40	1.38	1.32	<b>1.59</b>
ปี 2552	2.07	2.15	2.31	2.36	2.25	1.98	1.37	1.34	1.41	1.50	1.38	2.06	<b>1.87</b>
ปี 2553	2.04	1.98	2.34	2.61	2.73	2.84	3.24	3.19	2.52	<b>2.74</b>			<b>1.85</b>
													<b>2.62</b>

## ยางพารา

	2549	2550	2551	2552	2553(F)
<b>1. ผลผลิตและความต้องการใช้</b>					
1.1 สต็อกโลก (ล้านตัน)	1,749	1,430	1,272	1,509	0.932**
1.2 ผลผลิตโลก (ล้านตัน)	9,706	9,833	10,042	10,13	10.180
1.3 การใช้ของโลก (ล้านตัน)	9,665	10,152	10,200	0,864	10.090
1.4 ผลผลิตไทย (ล้านตัน)	3,137	3,056	3,089	3,090	3.158
1.5 การใช้ภายในประเทศ (ล้านตัน)	0,321	0,373	0,398	0,399	0.408
1.6 ปริมาณส่งออก (ล้านตัน)	3,058	2,966	2,832	2,740	2.033*
1.7 สต็อกไทย (ล้านตัน)	0,250	0,230	0,252	0,294	0.192**

ที่มา : สศก. ,สถาบันวิจัยยาง, (F) ประมาณการ

\* = ม.ค.-ก.ย.2553 , \*\* = มิ.ย.2553

<b>2. ต้นทุน (บาท/กก.)</b>	32.55	34.73	39.70	41.47	40.01
----------------------------	-------	-------	-------	-------	-------

	2549	2550	2551	2552	2553		
					ก.ย.	ต.ค.	% $\Delta$
<b>3. ราคา (บาท/กก.)</b>							
3.1 ยางแผ่นดิบชั้น 3 (เกษตรกรขายได้) <sup>1</sup>	68.19	68.97	76.55	56.36	99.37	102.05	↑ 2.70
3.2 ยางแผ่นดิบชั้น 3 (ตลาดภาคใหญ่) <sup>2</sup>	72.12	72.38	79.90	59.45	102.67	106.34	↑ 3.57
3.3 ยางแผ่นรมควันชั้น 3 (FOB กรุงเทพฯ) <sup>3</sup>	79.86	78.47	87.10	66.29	108.39	115.94	↑ 6.97
3.4 ยางแผ่นรมควันชั้น 3 (FOB สิงคโปร์) <sup>3</sup>	78.86	77.99	85.16	65.25	107.51	116.60	↑ 8.46

ที่มา : 1 : สศก. , 2 : สถาบันวิจัยยาง , 3 : สนง.กองทุนสงเคราะห์การทำสวนยาง

#### 4. สภาพปัญหาและการแก้ไขปัญหา

4.1 ในช่วงที่ผ่านมา (ปี 2535 – ปี 2544) ได้เกิดปัญหาราคายางพาราตกต่ำ กระทั่งวงเกษตรฯ โดยองค์การสวนยาง (อศย.) จึงได้แทรกแซงตลาดอย่างต่อเนื่อง โดยใช้เงินกู้จากธนาคารกรุงไทยรวมประมาณ 21,000 ล้านบาท เพื่อให้หมุนเวียนรับซื้อยางและเกิดการชะงักงันในการดำเนินการ ประมาณ 15,000 ล้านบาท

4.2 ได้มีการจัดตั้งบริษัทร่วมทุนยาง 3 ประเทศ (ไทย อินโดนีเซีย และมาเลเซีย) มีวัตถุประสงค์เพื่อรักษาเสถียรภาพราคายาง ซึ่งเป็นที่คาดว่าจะทำให้ราคายางเคลื่อนไหวอยู่ในเกณฑ์สูงอย่างยั่งยืน และประเทศผู้ผลิตมีอำนาจต่อรองและการจัดการด้านการตลาด ทั้งนี้ กรม.ได้มีมติ (28 เม.ย.46) เห็นชอบให้จัดสรรเงิน 100 ล้านเหรียญสหรัฐฯ หรือ 4,400 ล้านบาท ใช้ลงทุนในบริษัทร่วมทุนฯ

#### 5. สถานการณ์ปัจจุบัน

##### 5.1 สถานการณ์ตลาดโลก

ผลผลิตยางธรรมชาติของโลก ปี 2553 มีประมาณ 10.18 ล้านตัน สูงขึ้นจากปี 2552 ร้อยละ 6.01 สำหรับการใช้อย่างธรรมชาติของโลกคาดว่าปี 2553 มีประมาณ 10.09 ล้านตัน สูงขึ้นจากปีที่ผ่านมา ร้อยละ 5.68

## 5.2 สถานการณ์ภายในประเทศ

5.2.1 การผลิตการใช้ ผลผลิตยางพาราปี 2553 ส.ศ.ก. คาดการณ์ล่าสุด (ก.ย.2553) ประมาณ 3.158 ล้านตัน เพิ่มขึ้นจากปี 2552 ร้อยละ 2.20 สำหรับความต้องการใช้ประมาณ 0.408 เพิ่มขึ้นจากปี 2552 ร้อยละ 2.26 เนื่องจากความต้องการใช้ในอุตสาหกรรมยานยนต์และถุงมือยางเพิ่มขึ้นจากปีที่ผ่านมา

5.2.2 ความเคลื่อนไหวของราคา ในเดือนตุลาคม 2553 ราคายางแผ่นดิบชั้น 3 ที่เกษตรกรขายได้ ราคายางแผ่นดิบชั้น 3 ตลาดกลางหาดใหญ่ ราคาส่งออกยางแผ่นรมควัน ชั้น 3 (F.O.B. กรุงเทพฯ) และ ราคายางแผ่นรมควันชั้น 3 (F.O.B. สิงคโปร์) เฉลี่ย กก.ละ 102.05, 106.34, 115.94 และ 116.60 บาท สูงขึ้นจากเดือนที่ผ่านมา ร้อยละ 2.70, 3.57, 6.97 และ 8.46 ตามลำดับ เนื่องจากอุปทานยางน้อยลง เป็นผลจากภาวะฝนตกหนัก ผู้ประกอบการเกรงว่ายางจะขาดแคลน จึงมีการแข่งขันกันรับซื้อยาง รวมถึงความต้องการจากต่างประเทศยังมีเข้ามาอย่างต่อเนื่อง โดยเฉพาะจีนและญี่ปุ่นเพื่อชดเชยสต็อกที่ลดลง และราคาน้ำมันดิบที่อยู่ในระดับสูง ส่งผลให้ราคายางเคลื่อนไหวในเกณฑ์สูงด้วย ทั้งนี้ เทียบกับระยะเดียวกันของ ปี 2552 ราคา ยางพาราทั้ง 4 ประเภทข้างต้นสูงกว่าร้อยละ 51.39, 49.12, 47.56 และ 49.83 ตามลำดับ

## 6. แนวทางการแก้ไขปัญหาราคายางตกต่ำที่ผ่านมา

### 6.1 การประชุมของ 3 ประเทศผู้ผลิตยางพารารายใหญ่

6.1.1 สภาความร่วมมือด้านยางระหว่างประเทศ (International Tripartite Rubber Cooperation : ITRC) ประกอบด้วย ไทย มาเลเซีย และอินโดนีเซีย มีมติ (29-30 ต.ค.51) (1) เร่งรัดการปลูกทดแทนต้นยางเก่าของ 3 ประเทศ ในปี 52 จำนวน 1.06 ล้านไร่ จะลดผลผลิตได้ 2.15 แสนตัน (2) ควบคุมพื้นที่ปลูกยางไม่ให้ขยับขึ้นตลาด (3) การชะลอการกรีดและขายยาง (4) สมาคมผู้ค้ายางทั้ง 3 ประเทศจะไม่ลดราคายางที่มีการตกลงไว้กับผู้ซื้อ

6.1.2 บริษัทร่วมทุนยางพาราระหว่างประเทศ (International Rubber Consortium Limited : IRCO) ซึ่งมีผู้ผลิตยางรายใหญ่ 3 ประเทศดังกล่าว ได้มีมติ (13 ธ.ค.51) ให้ลดปริมาณส่งออกยางในปี 52 รวม 700,000 ตัน

6.2 สมาคมประเทศผู้ผลิตยางธรรมชาติ (Association of Natural Rubber Producing Countries : ANRPC) ซึ่งมีสมาชิกจีน อินเดีย อินโดนีเซีย มาเลเซีย ปาปัวนิวกินี สิงคโปร์ ศรีลังกา ไทย และเวียดนาม มีมติเห็นชอบในหลักการให้สมาชิก (1) ผลักดันให้เกษตรกร โค่นต้นยางเก่าอายุ 25 ปีขึ้นไป และปลูกทดแทน พื้นที่เป้าหมาย 1.06 ล้านไร่/ปี (ไทย 4 แสนไร่/ปี ซึ่งปี 52 จะลดผลผลิตได้กว่า 80,000 ตันจากที่ผลิตได้ปีละ 3.06 ล้านตัน) และ (2) ให้ลดจำนวนวันกรีดยาง จากเดิมที่กรีด 3 วัน/สัปดาห์ เหลือ 2 วัน/สัปดาห์

### 6.3 มติคณะรัฐมนตรี

6.3.1 มาตรการเร่งด่วน ค.ร.ม.มีมติเมื่อ 28 ม.ค.52 (1) เห็นชอบโครงการสนับสนุนสถาบันเกษตรกรแปรรูปยางเพิ่มมูลค่าเพื่อแก้ไขปัญหาราคายางตกต่ำ ตามที่กระทรวงเกษตรฯ เสนอ โดยให้สถาบันเกษตรกรรวบรวมน้ำยางสดและยางแผ่นดิบจากสมาชิก 200,000 ตัน มาแปรรูปเป็นยางแผ่นรมควัน ยางแผ่นรมควันอัดก้อน ยางแท่ง และน้ำยางข้นแล้วเก็บสต็อกไว้รอจำหน่ายเมื่อราคาเหมาะสม (2) อนุมัติวงเงินกู้จาก ธ.ก.ส. 8,000 ล้านบาท โดยให้เร่งระบายผลผลิตเพื่อปิดบัญชีภายใน 1 ปี (ธ.ค.52) และชำระเงินคืน ธ.ก.ส. โดยเร็ว (3) อนุมัติงบกลาง 270 ล้านบาท เพื่อใช้เป็นค่าบริหารและดำเนินการ โครงการฯ และ ค.ร.ม.มีมติเมื่อ 28 ก.ค.52 เห็นชอบการขยายระยะเวลาโครงการฯ จากเดิม เป็นวันที่ 31 ธ.ค.53

6.3.2 ค.ร.ม. มีมติเมื่อ 17 ก.พ.52 เห็นชอบให้จัดตั้งคณะกรรมการนโยบายยางธรรมชาติ เพื่อเป็นกลไกระดับชาติในการกำกับดูแลสินค้ายางพาราแบบครบวงจร และ 24 ก.พ.52 ค.ร.ม.มีมติรับทราบองค์ประกอบและอำนาจหน้าที่ของคณะกรรมการฯ ซึ่งมีนายกรัฐมนตรีหรือรองนายกฯ ที่นายฯ มอบหมายเป็นประธานกรรมการ และเลขาธิการสำนักงานเศรษฐกิจการเกษตร เป็นกรรมการและเลขานุการ

6.3.3 ค.ร.ม.มีมติเมื่อ 25 ส.ค.52 อนุมัติในหลักการตามที่ประธานคณะกรรมการนโยบายยางธรรมชาติ เสนอ ดังนี้ (1) ให้องค์การสวนยาง (อ.ส.ย.) กู้เงินจาก ธ.ก.ส. ในวงเงิน 5,000 ล้านบาท อัตราดอกเบี้ยร้อยละ 0

จากวงเงิน 8,000 ล้านบาท ตามที่ ค.ร.ม. ได้มีมติอนุมัติให้ดำเนินโครงการฯ ไว้แล้ว เพื่อใช้เป็นเงินทุนหมุนเวียนรวมทั้งดอกเบี้ยที่เกิดขึ้นในการดำเนินการซื้อขายจากสถาบันเกษตรกรที่ไม่สามารถแปรรูปหรืออัดก้อนหรือขายออกไปต่างประเทศ โดยใช้ราคานำตลาดเป็นคร่าวๆ เพื่อให้ราคาขายสูงขึ้น มีเป้าหมายประมาณ 120,000 ตัน และให้จำหน่ายไปต่างประเทศ โดยให้กระทรวงการคลังกำกับ (2) เหม่าจ่ายค่าบริการในการดำเนินการตามข้อ (1) ให้ อ.ส.ย. ในอัตราร้อยละ 3 ของวงเงินที่ใช้ซื้อขายจริง โดยเบิกจ่ายจากงบกลางสำหรับการกู้เงินเพื่อนำไปดำเนินการตามนโยบายดังกล่าว และให้ อ.ส.ย. ประสานงานกับสำนักงานบริหารหนี้สาธารณะเพื่อบรรจุไว้ในแผนการบริหารหนี้สาธารณะ ส่วนค่าบริการในการดำเนินการ ให้ อ.ส.ย. ประสานงานในรายละเอียดกับ ธ.ก.ส. ต่อไป

6.3.4 ค.ร.ม. มีมติเมื่อวันที่ 4 พ.ค.53 เห็นชอบร่างยุทธศาสตร์พัฒนายางพารา พ.ศ.2552-2556 โดยกระทรวงพาณิชย์มีส่วนร่วมในการดำเนินการตามแนวทางและมาตรการ ดังนี้ 1) กลยุทธ์ที่ 2 พัฒนาระบบตลาดภายในประเทศและต่างประเทศ แนวทางที่ 1. การพัฒนาระบบตลาดภายในประเทศ มาตรการ (1) ส่งเสริมให้เกษตรกรมีความรู้ความเข้าใจในเรื่องการซื้อขายยางในตลาดสินค้าเกษตรล่วงหน้า (AFET) (2) พัฒนาคาดซื้อขายล่วงหน้าให้เป็นศูนย์กลางของตลาดยางพาราในภูมิภาคและใช้อ้างอิงเป็นตลาดหลักของโลก (AFET/คน.) (3) พัฒนาคาดซื้อขายเป็นตราสารเพื่อสร้างทางเลือกการลงทุนในรูปแบบใหม่ (คน./AFET) แนวทางที่ 2. สนับสนุนการตลาดต่างประเทศและขยายตลาดส่งออกยางและผลิตภัณฑ์ยาง มาตรการ (1) กำกับมาตรฐานยางพาราให้เป็นที่ยอมรับของคู่ค้าและผู้บริโภค (พณ.) (2) เสริมสร้างความร่วมมือระหว่างภาครัฐและภาคเอกชนในการส่งเสริมตลาดส่งออก โดยการขยายตลาดส่งออกเดิมและแสวงหาตลาดส่งออกใหม่ (สอ.) (3) สนับสนุนการเจรจาเพื่อลดปัญหาการกีดกันทางการค้า (จร.) (4) ส่งเสริมภาพลักษณ์และประชาสัมพันธ์เรื่องยางและผลิตภัณฑ์ยางของไทย รวมทั้งร่วมแสดงนิทรรศการงานแสดงสินค้าในต่างประเทศในเรื่องการเป็นมิตรต่อสิ่งแวดล้อมและการสร้างภาพลักษณ์ไม้ยางพาราและผลิตภัณฑ์จากไม้ยางพาราเป็น Green Product (สอ.) แนวทางที่ 3 รักษาเสถียรภาพราคายาง มาตรการ สนับสนุนการใช้ตลาด AFET เป็นกลไกการบริหารความเสี่ยงอันเนื่องมาจากความผันผวนของราคา (พณ.) 2) กลยุทธ์ที่ 3 พัฒนาด้านอุตสาหกรรมแปรรูปยาง ผลิตภัณฑ์ยางและไม้ยางพารา แนวทาง สนับสนุนการใช้ยางพารา ผลิตภัณฑ์ยางและไม้ยาง มาตรการ (1) สนับสนุนการผลิตและใช้ผลิตภัณฑ์ยางเพื่อทดแทนการนำเข้าและขยายตลาดส่งออก (เช่น ยางล้อรถความเร็วสูง ฯลฯ) (พณ.) (2) ใช้มาตรการจูงใจเพื่อให้มีการผลิต และส่งออก ผลิตภัณฑ์ยางเพิ่มขึ้น อาทิ มาตรการด้านภาษี (พณ.) 3) กลยุทธ์ที่ 4 ปรับปรุงระบบบริหารจัดการภาครัฐ แนวทางที่ 1 ปรับปรุงกฎหมายและกฎระเบียบที่เป็นข้อจำกัดในการสนับสนุนอุตสาหกรรมยางในประเทศ มาตรการ ปรับปรุงประกาศควบคุมราคาขายยางล้อ (คน.) แนวทางที่ 2 ออกกฎระเบียบเพื่อสนับสนุนการใช้ผลิตภัณฑ์ยางในประเทศ มาตรการ ภาครัฐให้การสนับสนุนส่งเสริมอุตสาหกรรมยางรถยนต์ในประเทศ (พณ.)

6.3.5 ค.ร.ม. มีมติเมื่อวันที่ 6 ก.ค.2553 เห็นชอบโครงการปลูกยางพาราในที่แห่งใหม่ ระยะที่ 3 พ.ศ. 2553-2555 ตาม พรบ.กองทุนสงเคราะห์การทำสวนยาง โดยส่งเสริมการปลูกยางพันธุ์ดีในเขตพื้นที่ที่เหมาะสม จำนวน 800,000 ไร่ แบ่งเป็น ภาคเหนือ 150,000 ไร่ ภาคตะวันออกเฉียงเหนือ 500,000 ไร่ ภาคกลาง ภาคตะวันออก และภาคใต้ จำนวน 150,000 ไร่

6.3.6 ค.ร.ม. มีมติเมื่อวันที่ 3 ส.ค.2553 อนุมัติปรับเพิ่มอัตรากำไรจึเก็บเงินสงเคราะห์ ตาม พ.ร.บ.กองทุนสงเคราะห์การทำสวนยาง ตามที่กระทรวงเกษตรและสหกรณ์เสนอ ดังนี้

- (1) ราคายางไม่เกินกิโลกรัมละ 40 บาท เก็บเงินสงเคราะห์ในอัตรากิโลกรัมละ 90 สตางค์
- (2) ราคายางเกินกิโลกรัมละ 40 บาท แต่ไม่เกินกิโลกรัมละ 60 บาท เก็บเงินสงเคราะห์ในอัตรากิโลกรัมละ 1.40 บาท

(3) ราคาขายเกินกิโลกรัมละ 60 บาท แต่ไม่เกินกิโลกรัมละ 80 บาท เก็บเงินสงเคราะห์ในอัตรากิโลกรัมละ 2 บาท

(4) ราคาขายเกินกิโลกรัมละ 80 บาท แต่ไม่เกินกิโลกรัมละ 100 บาท เก็บเงินสงเคราะห์ในอัตรากิโลกรัมละ 3 บาท

(5) ราคาขายเกินกิโลกรัมละ 100 บาท เก็บเงินสงเคราะห์ในอัตรากิโลกรัมละ 5 บาท

ทั้งนี้ ให้อิงราคาขายแผ่นรมควันชั้น 3 Free on Board (FOB) กรุงเทพฯ เป็นเกณฑ์ในการคำนวณเงินสงเคราะห์ โดยกระทรวงเกษตรและสหกรณ์จะประกาศราคาขายที่ใช้เป็นเกณฑ์ทุกวันที่ 1 และ 16 ของเดือน และให้มีผลใช้บังคับตั้งแต่วันที่ 1 ตุลาคม 2553 เป็นต้นไป โดยมีบทเฉพาะกาลให้จัดเก็บเงินสงเคราะห์ในอัตราเดิมสำหรับสัญญาซื้อขายล่วงหน้าที่ทำก่อนวันที่ 4 มิถุนายน 2553 และสัญญาซื้อขายล่วงหน้าในตลาดสินค้าเกษตรล่วงหน้าแห่งประเทศไทยที่มีกำหนดส่งมอบสินค้าจนถึงวันที่ 31 มกราคม 2554 โดยมอบหมายให้สำนักงานกองทุนสงเคราะห์การทำสวนยาง (สกย.) เริ่มดำเนินการตรวจสอบสต็อกยางตั้งแต่วันที่ 20-30 กันยายน 2553

6.4 การดำเนินการของกระทรวงพาณิชย์ ได้ดำเนินการในส่วนที่เกี่ยวข้อง ดังนี้ (1) สนับสนุนให้สินค้ายางพาราเข้าไปซื้อขายในตลาดสินค้าเกษตรล่วงหน้าแห่งประเทศไทย (AFET) มากยิ่งขึ้น ซึ่งปัจจุบันราคาซื้อขายล่วงหน้ายางแผ่นรมควันชั้น 3 ในตลาด AFET ได้ใช้อ้างอิงในตลาดซื้อขายล่วงหน้า TOCOM ของประเทศญี่ปุ่นด้วยแล้ว (2) กำหนดให้สินค้ายางพารา (น้ำยางสด ยางแผ่นดิบ และเศษยาง) ต้องแสดงราคารับซื้อ (3) ตรวจสอบเครื่องชั่งน้ำหนักการซื้อขายยางพารา (4) ขอความร่วมมือผู้ประกอบการค้าปุ๋ยเคมีรายใหญ่ปรับลดราคาดุ๋ยเคมีให้สอดคล้องกับต้นทุน

## 7. แนวโน้มสถานการณ์

คาดว่าราคาขายยังคงปรับตัวสูงขึ้น เนื่องจากผลกระทบจากพายุดีเปรสชันทางภาคใต้ของไทย ส่งผลให้พื้นที่กรีดยางได้รับความเสียหายเป็นบริเวณกว้าง ในขณะที่ความต้องการจากต่างประเทศยังมีเข้ามาตลอด และแนวโน้มราคาน้ำมันดิบที่คาดว่าจะสูงขึ้นยังคงเป็นปัจจัยหนุนสำคัญ

~~~~~

สำนักส่งเสริมการค้าสินค้าเกษตร  
กรมการค้าภายใน  
พฤศจิกายน 2553



| ปี                                                                              | มค.    | กพ.      | มีค.   | เมย.   | พค.    | มิย.   | กค.    | สค.    | กย.                                    | ตค.    | พย.   | ธค.   | เฉลี่ย |
|---------------------------------------------------------------------------------|--------|----------|--------|--------|--------|--------|--------|--------|----------------------------------------|--------|-------|-------|--------|
| <b>1. ราคายางแผ่นดิบชั้น 3 ที่เกษตรกรขายได้</b>                                 |        |          |        |        |        |        |        |        |                                        |        |       |       |        |
|                                                                                 |        |          |        |        |        |        |        |        | ที่มา : สำนักงานเศรษฐกิจการเกษตร       |        |       |       |        |
| 2549                                                                            | 65.28  | 69.79    | 71.96  | 73.50  | 81.22  | 93.45  | 82.76  | 69.98  | 55.71                                  | 57.12  | 47.98 | 49.47 | 68.19  |
| 2550                                                                            | 63.06  | 72.22    | 68.17  | 71.41  | 73.07  | 70.80  | 61.96  | 63.64  | 65.44                                  | 69.80  | 74.79 | 73.30 | 68.97  |
| 2551                                                                            | 77.36  | 80.99    | 79.30  | 80.84  | 85.16  | 96.05  | 99.68  | 90.05  | 89.74                                  | 54.51  | 50.81 | 34.09 | 76.55  |
| 2552                                                                            | 41.93  | 44.64    | 44.18  | 48.03  | 51.30  | 50.65  | 50.28  | 60.08  | 63.72                                  | 67.41  | 73.05 | 81.02 | 56.36  |
| 2553                                                                            | 89.21  | 92.68    | 99.96  | 107.27 | 101.31 | 105.22 | 99.71  | 96.84  | 99.37                                  | 102.05 |       |       | 99.36  |
| <b>2. ราคายางแผ่นดิบชั้น 3 ตลาดหัดใหญ่</b>                                      |        |          |        |        |        |        |        |        |                                        |        |       |       |        |
|                                                                                 |        |          |        |        |        |        |        |        | ที่มา : สถาบันวิจัยยาง                 |        |       |       |        |
| 2549                                                                            | 68.90  | 73.47    | 75.20  | 67.98  | 88.89  | 97.58  | 84.92  | 73.17  | 68.73                                  | 60.54  | 51.02 | 54.99 | 72.12  |
| 2550                                                                            | 67.50  | 75.04    | 72.24  | 75.33  | 76.87  | 72.43  | 63.67  | 69.38  | 67.92                                  | 73.29  | 78.46 | 76.42 | 72.38  |
| 2551                                                                            | 80.15  | 83.61    | 81.83  | 83.83  | 92.30  | 100.56 | 100.98 | 92.40  | 91.93                                  | 61.20  | 53.29 | 36.75 | 79.90  |
| 2552                                                                            | 46.32  | 46.37    | 46.47  | 51.63  | 54.46  | 52.13  | 54.07  | 63.44  | 66.82                                  | 71.31  | 76.80 | 83.61 | 59.45  |
| 2553                                                                            | 92.78  | 95.97    | 101.41 | 112.29 | 105.64 | 109.80 | 100.03 | 99.07  | 102.67                                 | 106.34 |       |       | 102.60 |
| <b>3. ราคายางแผ่นรมควันชั้น 3 ตลาดหัดใหญ่</b>                                   |        |          |        |        |        |        |        |        |                                        |        |       |       |        |
|                                                                                 |        |          |        |        |        |        |        |        | ที่มา : สถาบันวิจัยยาง                 |        |       |       |        |
| 2549                                                                            | 71.13  | 76.07    | 77.80  | 75.38  | 92.30  | 99.19  | 87.20  | 75.61  | 61.95                                  | 62.77  | 53.90 | 57.20 | 74.21  |
| 2550                                                                            | 69.89  | 77.01    | 74.75  | 77.42  | 79.31  | 74.41  | 65.94  | 68.56  | 70.18                                  | 75.68  | 80.68 | 79.10 | 74.41  |
| 2551                                                                            | 82.99  | 86.16    | 84.09  | 86.62  | 95.30  | 103.34 | 103.94 | 95.23  | 94.46                                  | 64.29  | 56.04 | 38.83 | 82.61  |
| 2552                                                                            | 48.50  | 48.63    | 49.05  | 53.56  | 56.85  | 54.35  | 56.68  | 65.93  | 69.44                                  | 74.07  | 79.96 | 87.03 | 62.00  |
| 2553                                                                            | 96.31  | 99.59    | 105.78 | 117.93 | 112.23 | 116.17 | 102.80 | 103.37 | 106.26                                 | 110.07 |       |       | 107.05 |
| <b>4. ราคาส่งออกยางแผ่นรมควันชั้น 3 (เอฟ.โอ.บี) ทำเรือกรุงเทพ</b>               |        |          |        |        |        |        |        |        |                                        |        |       |       |        |
|                                                                                 |        |          |        |        |        |        |        |        | ที่มา : สทง.กองทุนสงเคราะห์การทำสวนยาง |        |       |       |        |
| 2549                                                                            | 74.09  | 82.05    | 81.16  | 82.27  | 93.47  | 104.25 | 95.77  | 83.45  | 68.80                                  | 69.56  | 60.63 | 62.81 | 79.86  |
| 2550                                                                            | 74.84  | 81.57    | 78.85  | 81.42  | 81.85  | 78.32  | 70.30  | 72.34  | 74.10                                  | 78.89  | 85.16 | 84.00 | 78.47  |
| 2551                                                                            | 87.18  | 90.47    | 88.54  | 89.35  | 97.65  | 107.36 | 107.76 | 100.24 | 99.96                                  | 70.27  | 61.59 | 44.79 | 87.10  |
| 2552                                                                            | 53.27  | 52.81    | 52.25  | 57.23  | 60.43  | 58.57  | 60.08  | 69.85  | 73.77                                  | 78.57  | 84.93 | 93.75 | 66.29  |
| 2553                                                                            | 102.44 | 103.43   | 108.37 | 124.46 | 117.64 | 117.88 | 107.99 | 105.35 | 108.39                                 | 115.94 |       |       | 111.19 |
| <b>5. ราคายางแผ่นรมควันชั้น 3 ตลาดสิงคโปร์ (เอฟ.โอ.บี)</b>                      |        |          |        |        |        |        |        |        |                                        |        |       |       |        |
|                                                                                 |        |          |        |        |        |        |        |        | ที่มา : สทง.กองทุนสงเคราะห์การทำสวนยาง |        |       |       |        |
| 2549                                                                            | 74.52  | 81.69    | 80.55  | 81.12  | 93.12  | 102.48 | 92.88  | 81.44  | 67.65                                  | 68.27  | 59.76 | 62.83 | 78.86  |
| 2550                                                                            | 75.40  | 82.11    | 78.26  | 80.49  | 81.22  | 76.43  | 69.17  | 71.87  | 73.52                                  | 79.26  | 84.15 | 84.01 | 77.99  |
| 2551                                                                            | 87.06  | 90.37    | 87.17  | 88.45  | 96.81  | 105.05 | 105.46 | 97.63  | 95.68                                  | 66.52  | 57.96 | 43.81 | 85.16  |
| 2552                                                                            | 52.49  | 51.71    | 50.89  | 56.30  | 58.01  | 56.63  | 59.67  | 69.21  | 72.76                                  | 77.82  | 84.62 | 92.88 | 65.25  |
| 2553                                                                            | 101.37 | 102.73   | 106.43 | 120.76 | 107.97 | 107.75 | 100.46 | 103.54 | 107.51                                 | 116.60 |       |       | 107.51 |
| <b>6. ราคายางแผ่นรมควันชั้น 3 ตลาดโตเกียว (ซี แอนด์ เอฟ)</b>                    |        |          |        |        |        |        |        |        |                                        |        |       |       |        |
|                                                                                 |        |          |        |        |        |        |        |        | ที่มา : สทง.กองทุนสงเคราะห์การทำสวนยาง |        |       |       |        |
| 2549                                                                            | 76.09  | 83.10    | 80.12  | 80.88  | 93.07  | 104.78 | 95.43  | 82.17  | 68.15                                  | 69.47  | 60.70 | 63.31 | 79.77  |
| 2550                                                                            | 75.82  | 81.18    | 78.38  | 81.05  | 81.30  | 75.71  | 69.45  | 71.65  | 73.91                                  | 78.17  | 83.49 | 82.95 | 77.76  |
| 2551                                                                            | 86.73  | 89.08    | 87.22  | 87.21  | 96.79  | 103.41 | 104.46 | 98.33  | 99.14                                  | 65.50  | 55.65 | 44.52 | 84.84  |
| 2552                                                                            | 53.65  | 50.58    | 50.33  | 55.86  | 56.41  | 55.03  | 59.02  | 68.09  | 71.39                                  | 79.91  | 85.92 | 93.49 | 64.97  |
| 2553                                                                            | 101.23 | 101.10   | 105.81 | 120.15 | 108.06 | 114.53 | 105.86 | 105.86 | 106.44                                 | 116.45 |       |       | 108.55 |
| <b>7. ราคายางแผ่นรมควันชั้น 3 ตลาดสิงคโปร์ (เอฟ.โอ.บี) ส่งหน้าแห่งประเทศไทย</b> |        |          |        |        |        |        |        |        |                                        |        |       |       |        |
|                                                                                 |        |          |        |        |        |        |        |        | ที่มา : AFET                           |        |       |       |        |
| 2549                                                                            | 78.00  | 82.01    | 81.33  | 81.80  | 95.00  | 100.00 | 92.33  | 82.69  | 68.67                                  | 69.20  | 60.43 | 64.70 | 79.68  |
| 2550                                                                            | 76.50  | 82.60    | 79.37  | 81.82  | 81.38  | 75.69  | 68.74  | 71.24  | 73.03                                  | 79.67  | 81.99 | 84.35 | 78.03  |
| 2551                                                                            | 85.73  | 91.02    | 88.25  | 89.50  | 97.51  | 105.50 | 105.61 | 96.08  | 95.46                                  | 68.06  | 59.37 | 50.58 | 86.06  |
| 2552                                                                            | 53.31  | 8 ม.ค.53 | 50.99  | 57.06  | 59.61  | 57.22  | 59.33  | 68.52  | 72.41                                  | 77.02  | 84.29 | 93.75 | 66.68  |
| 2553                                                                            | 102.98 | 103.25   | 106.19 | 113.71 | 99.29  | 100.82 | 97.09  | 103.14 | 106.69                                 | 116.84 |       |       | 105.00 |
| <b>8. ราคาน้ำยางสด ที่เกษตรกรขายได้ (ท้องถิ่น)</b>                              |        |          |        |        |        |        |        |        |                                        |        |       |       |        |
|                                                                                 |        |          |        |        |        |        |        |        | ที่มา : สทง.กองทุนสงเคราะห์การทำสวนยาง |        |       |       |        |
| 2549                                                                            | 65.28  | 71.21    | 76.48  | 76.65  | 82.36  | 90.50  | 77.42  | 67.35  | 50.10                                  | 57.93  | 48.47 | 50.85 | 67.88  |
| 2550                                                                            | 64.59  | 72.45    | 74.23  | 73.24  | 73.05  | 64.65  | 58.22  | 62.62  | 65.18                                  | 67.43  | 72.05 | 68.39 | 68.01  |
| 2551                                                                            | 77.05  | 82.14    | 77.98  | 77.50  | 86.81  | 97.16  | 98.23  | 84.47  | 84.98                                  | 52.90  | 52.24 | 32.56 | 75.34  |
| 2552                                                                            | 41.01  | 47.21    | 52.70  | 52.70  | 52.18  | 48.08  | 49.94  | 58.79  | 60.28                                  | 63.12  | 69.47 | 77.53 | 56.08  |
| 2553                                                                            | 87.93  | 93.80    | 100.50 | 107.47 | 96.88  | 101.54 | 97.66  | 96.57  | 98.09                                  | 101.69 |       |       | 98.21  |
| <b>9. ราคาส่งออก F.O.B. น้ำยางชั้น ตลาดกรุงเทพฯ</b>                             |        |          |        |        |        |        |        |        |                                        |        |       |       |        |
|                                                                                 |        |          |        |        |        |        |        |        | ที่มา : สทง.กองทุนสงเคราะห์การทำสวนยาง |        |       |       |        |
| 2549                                                                            | 51.11  | 61.68    | 63.50  | 60.83  | 65.67  | 72.66  | 67.36  | 57.09  | 46.57                                  | 50.40  | 43.74 | 42.31 | 56.91  |
| 2550                                                                            | 50.80  | 59.58    | 59.52  | 58.44  | 55.83  | 51.46  | 44.90  | 49.46  | 48.88                                  | 50.53  | 55.72 | 54.75 | 53.32  |
| 2551                                                                            | 57.88  | 61.34    | 58.52  | 58.05  | 62.84  | 70.95  | 72.78  | 63.13  | 63.30                                  | 47.38  | 46.18 | 34.47 | 58.07  |
| 2552                                                                            | 39.69  | 40.76    | 43.78  | 44.37  | 43.37  | 40.89  | 39.76  | 45.55  | 47.05                                  | 48.99  | 53.26 | 58.71 | 45.52  |
| 2553                                                                            | 68.03  | 69.76    | 73.31  | 77.98  | 73.91  | 73.68  | 70.89  | 69.99  | 70.77                                  | 74.26  |       |       | 72.26  |
| <b>10. ราคาส่งออก F.O.B. ยางแท่ง ตลาดกรุงเทพฯ</b>                               |        |          |        |        |        |        |        |        |                                        |        |       |       |        |
|                                                                                 |        |          |        |        |        |        |        |        | ที่มา : สทง.กองทุนสงเคราะห์การทำสวนยาง |        |       |       |        |
| 2549                                                                            | 70.07  | 77.81    | 76.54  | 76.13  | 82.94  | 93.77  | 90.75  | 82.25  | 68.56                                  | 69.10  | 59.95 | 60.09 | 75.66  |
| 2550                                                                            | 70.29  | 76.34    | 73.83  | 75.13  | 76.96  | 75.45  | 68.89  | 71.59  | 72.91                                  | 77.11  | 81.26 | 82.11 | 75.16  |
| 2551                                                                            | 84.94  | 87.97    | 85.00  | 85.76  | 93.94  | 104.67 | 107.14 | 99.78  | 98.76                                  | 70.02  | 60.73 | 43.05 | 85.15  |
| 2552                                                                            | 50.55  | 49.22    | 49.48  | 55.16  | 57.09  | 55.33  | 57.24  | 65.53  | 71.32                                  | 76.37  | 83.06 | 92.56 | 63.58  |
| 2553                                                                            | 101.38 | 102.69   | 107.19 | 114.07 | 98.51  | 97.97  | 96.40  | 99.97  | 103.77                                 | 114.31 |       |       | 103.63 |



## สถิติราคาขายส่ง ขายปลีก สินค้าไก่เนื้อ

ปี 2548 - 2553

หน่วย : บาท/กก.

| ปี                                            | ม.ค.  | ก.พ.  | มี.ค. | เม.ย. | พ.ค.  | มิ.ย. | ก.ค.  | ส.ค.  | ก.ย.  | ต.ค.  | พ.ย.  | ธ.ค.  | เฉลี่ย |
|-----------------------------------------------|-------|-------|-------|-------|-------|-------|-------|-------|-------|-------|-------|-------|--------|
| <b>ราคาขายส่งลูกไก่เนื้อทั่วไป (บาท/ตัว)</b>  |       |       |       |       |       |       |       |       |       |       |       |       |        |
| 2548                                          | 8.80  | 9.53  | 11.00 | 11.59 | 12.37 | 11.18 | 12.68 | 14.14 | 15.00 | 15.00 | 13.09 | 12.60 | 12.25  |
| 2549                                          | 13.00 | 11.68 | 6.48  | 9.00  | 8.70  | 4.53  | 4.53  | 4.82  | 4.50  | 8.19  | 11.27 | 9.58  | 8.02   |
| 2550                                          | 7.62  | 5.50  | 7.19  | 8.24  | 9.40  | 11.19 | 13.50 | 14.00 | 14.00 | 14.00 | 14.00 | 14.00 | 11.05  |
| 2551                                          | 12.95 | 12.50 | 15.05 | 16.00 | 15.05 | 8.57  | 11.00 | 15.90 | 13.36 | 7.14  | 8.50  | 7.70  | 11.98  |
| 2552                                          | 6.30  | 8.47  | 4.00  | 5.07  | 13.33 | 14.00 | 14.00 | 14.00 | 14.73 | 16.00 | 16.00 | 16.00 | 11.83  |
| 2553                                          | 17.50 | 18.00 | 18.00 | 18.00 | 19.56 | 19.09 | 16.40 | 12.60 | 13.64 | 14.00 |       |       | 16.68  |
| <b>ราคาขายส่งไก่มีชีวิตหน้าโรงฆ่า กทม.</b>    |       |       |       |       |       |       |       |       |       |       |       |       |        |
| 2548                                          | 29.63 | 30.34 | 30.67 | 32.35 | 30.05 | 30.30 | 30.55 | 36.23 | 38.23 | 38.60 | 29.91 | 30.75 | 32.30  |
| 2549                                          | 34.00 | 28.76 | 25.72 | 29.63 | 30.55 | 23.61 | 25.32 | 24.16 | 22.98 | 28.10 | 32.23 | 33.00 | 28.17  |
| 2550                                          | 25.57 | 26.70 | 31.50 | 31.50 | 31.50 | 33.21 | 36.25 | 36.74 | 36.55 | 33.45 | 37.41 | 37.50 | 33.16  |
| 2551                                          | 35.93 | 36.55 | 39.93 | 42.33 | 41.66 | 36.93 | 38.83 | 44.45 | 39.09 | 29.91 | 35.40 | 33.00 | 37.83  |
| 2552                                          | 35.05 | 34.79 | 31.00 | 32.63 | 38.64 | 38.50 | 38.50 | 38.55 | 40.68 | 40.62 | 38.14 | 40.50 | 37.30  |
| 2553                                          | 44.30 | 45.10 | 42.05 | 38.59 | 46.72 | 41.77 | 34.85 | 36.50 | 37.14 | 34.65 |       |       | 40.17  |
| <b>ราคาขายปลีกไก่สดทั้งตัว (รวมเครื่องใน)</b> |       |       |       |       |       |       |       |       |       |       |       |       |        |
| 2548                                          | 49.53 | 52.50 | 51.61 | 53.65 | 51.95 | 51.00 | 51.08 | 55.91 | 56.43 | 54.05 | 51.32 | 50.50 | 52.46  |
| 2549                                          | 53.18 | 51.55 | 49.00 | 51.00 | 50.85 | 46.39 | 46.39 | 46.14 | 43.40 | 45.50 | 50.25 | 51.00 | 48.72  |
| 2550                                          | 47.83 | 48.30 | 51.00 | 51.00 | 52.50 | 54.50 | 55.20 | 55.86 | 56.55 | 54.77 | 55.50 | 55.50 | 53.21  |
| 2551                                          | 55.50 | 55.58 | 57.67 | 61.81 | 63.50 | 58.95 | 59.10 | 64.83 | 62.36 | 59.00 | 59.00 | 56.00 | 59.44  |
| 2552                                          | 56.60 | 56.74 | 55.00 | 55.57 | 59.78 | 61.00 | 61.00 | 61.00 | 63.02 | 62.31 | 61.00 | 61.00 | 59.50  |
| 2553                                          | 64.38 | 65.65 | 65.50 | 64.57 | 66.61 | 65.27 | 61.00 | 61.38 | 61.00 | 61.00 |       |       | 63.64  |

บาท / กก.

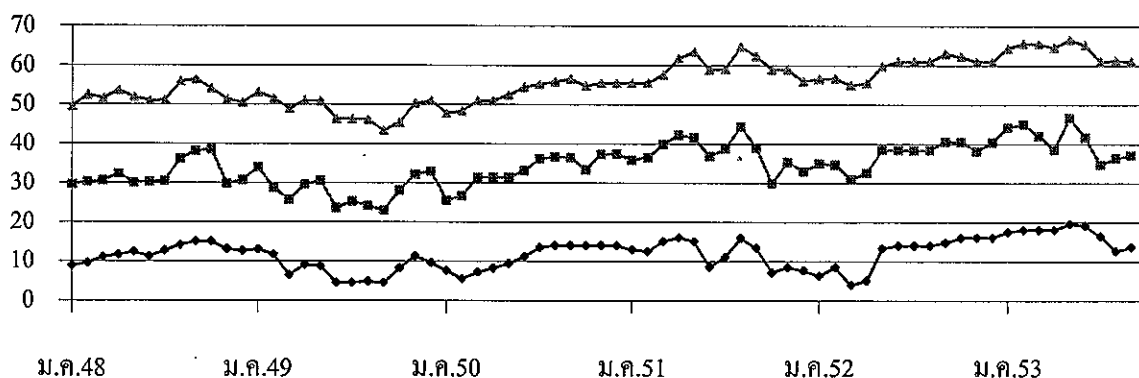

—●— ลูกไก่เนื้อ

—■— ขายส่งไก่มีชีวิต

—▲— ขายปลีกไก่สดทั้งตัวรวมเครื่องใน

## กุ้งขาวแวนนาไม

| 1. ผลผลิตและความต้องการใช้                    | ปี 2549   | ปี 2550   | ปี 2551   | ปี 2552    | 2553          |
|-----------------------------------------------|-----------|-----------|-----------|------------|---------------|
| ผลผลิตโลก (ตัน)                               | 1,945,000 | 2,171,000 | 1,900,000 | 2,125,000* | 2,100,000*    |
| ที่มา : สมาคมกุ้งไทย และกรมประมง (*ประมาณการ) |           |           |           |            |               |
| ผลผลิตไทย (ตัน)                               | 507,184   | 444,751   | 466,330   | 566,968    | 500,000*      |
| ที่มา : กรมประมง                              |           |           |           |            |               |
| - กุ้งขาวแวนนาไม                              | 503,207   | 441,451   | 464,418   | 565,914    | 499,000       |
| - กุ้งกุลาดำ                                  | 3,977     | 3,300     | 1,912     | 1,054      | 1,000         |
| ความต้องการใช้ภายใน (ตัน)                     | 40,000    | 44,475    | 45,000    | 55,000     | 50,000        |
| การนำเข้า ปริมาณ (ตัน)                        | 24,355    | 15,926    | 19,575    | 19,392     | 15,695.26     |
| มูลค่า (ล้านบาท)                              | 2,960     | 1,516     | 3,095     | 1,640      | 1,261.29      |
|                                               |           |           |           |            | (ม.ค.-ก.ย.53) |
| การส่งออก ปริมาณ (ตัน)                        | 310,272   | 354,432   | 358,619   | 398,658    | 311,752.37    |
| มูลค่า (ล้านบาท)                              | 77,190    | 81,404    | 84,149    | 93,372     | 72,370.17     |
| ที่มา : กรมการค้าต่างประเทศ                   |           |           |           |            | (ม.ค.-ก.ย.53) |
| 2. ราคากุ้ง ณ ตลาดกลางสัตว์น้ำ จ.สมุทรสาคร    |           |           |           |            | (ต.ค.53)      |
| กุ้งขาวแวนนาไมขนาด 60ตัว/กก.                  | 125       | 109       | 112       | 113        | 125           |
| 3. ปริมาณกุ้งออกสู่ตลาด ม.ค.-ก.ย. (ตัน)       | 355,492   | 324,316   | 311,443   | 397,118    | 398,325       |
| 4. ต้นทุนการผลิต (ที่มา : กรมประมง)           |           |           |           |            |               |
| กุ้งขาวแวนนาไม ขนาด 60 ตัว/กก.                | 92.59     | 105       | 118       | 108.61     | 105.55        |

### 5. การผลิตและการส่งออก

5.1 การผลิต คาดการณ์ผลผลิตกุ้งจากการเพาะเลี้ยง ปี 2553 มีประมาณ 500,000 ตันเศษ (กุ้งขาวแวนนาไม ร้อยละ 99.8 และกุ้งกุลาดำ ร้อยละ 0.2) ลดลงจาก ปี 2552 ประมาณร้อยละ 11 เนื่องจากในช่วง ม.ค.-เม.ย. อากาศร้อน อุณหภูมิสูงกว่าปีที่ผ่านมาทำให้กุ้งได้รับความเสียหาย การเพาะเลี้ยงกุ้งมากในภาคใต้ ร้อยละ 65 ภาคตะวันออก ร้อยละ 20 และภาคกลาง ร้อยละ 15

5.2 การส่งออก การส่งออกกุ้งของไทย มีปริมาณถึงร้อยละ 90 ของผลผลิตทั้งหมด และส่งออกทั้งในรูปกุ้งแช่เย็น กุ้งแช่แข็ง กุ้งแปรรูป และกุ้งกระป๋อง ในปี 2552 มีการส่งออกรวมทั้งสิ้น 398,658 ตัน มูลค่า 93,372 ล้านบาท กรมการค้าต่างประเทศได้รายงานการส่งออกกุ้งไปต่างประเทศ (ม.ค.-ก.ย.53) มีปริมาณการส่งออกรวมทั้งสิ้น 311,752.37 ตัน มูลค่า 72,370.17 ล้านบาท เพิ่มขึ้นจากช่วงเดียวกันของปีที่ผ่านมาร้อยละ 9.82 และ 9.01 ตามลำดับ เนื่องจากประเทศผู้ผลิตกุ้งของโลก ได้แก่ เวียดนาม อินโดนีเซีย และบราซิล ประสบปัญหาโรค IMNV ทำให้ผลผลิตลดลงถึงร้อยละ 40 ขณะที่ประเทศจีนประสบภัยธรรมชาติ ทำให้เลี้ยงกุ้งไม่ได้ต้องนำเข้ากุ้งจากไทยเพิ่มขึ้น ส่วนสหรัฐซึ่งเป็นตลาดผู้นำเข้าหลักของกุ้งไทย ยังคงมีคำสั่งซื้ออย่างต่อเนื่องและในปริมาณเพิ่มขึ้น

### 6. มาตรการรองรับปัญหาการตลาด ปี 2553

จากการประชุมหน่วยงานที่เกี่ยวข้อง (31 พ.ค.53) ที่ประชุมมีความเห็นร่วมกัน ดังนี้

6.1 ตลาดในประเทศ เพื่อความยั่งยืนในการเพิ่มปริมาณการบริโภคในประเทศ เพื่อทดแทนการพึ่งพิงการส่งออกเพียงอย่างเดียว จึงได้กำหนดการดำเนินการ ดังนี้

(1) รมรณรงค์เพิ่มการบริโภค ขอความร่วมมือหน่วยงานราชการให้เพิ่มรายการอาหารที่ปรุงจาก กุ้งขาวแวนนาไมในการจัดเลี้ยง หรือประชุมสัมมนา และสมาคมภัตตาคาร และสมาคมโรงแรมไทย ให้ประสานแจ้งสมาชิกเพิ่มเมนูกุ้ง และจำหน่ายในราคาพิเศษ

-2-

## (2) เชื้อมโยงตลาด

- ประสานเชื่อมโยงเกษตรกรผู้ผลิตนำกุ้งมาจำหน่ายให้กับผู้บริโภคโดยตรงในงานชงฟ้าที่  
กรมการค้าภายในจัดขึ้น และประสานห้างสรรพสินค้าและตลาดสดร่วมจัดกิจกรรมจำหน่ายกุ้งขาวแวนนาไม  
ในราคาพิเศษ

- ศึกษาแนวทางการวางระบบการเชื่อมโยงตลาด ระหว่างเกษตรกรกับผู้ประกอบการ  
ภายในประเทศ โดยใช้ระบบ Contract Farming และ Factoring

6.2 ตลาดต่างประเทศ จัดทำแผนการตลาดการส่งออกในภาพรวมทั้งการรักษาตลาดเดิมและเจาะตลาดใหม่

6.3 การแทรกแซงตลาดกุ้งขาวแวนนาไม ปี 2553 เพื่อเป็นการเตรียมมาตรการรองรับปัญหาการตลาด  
ที่อาจจะเกิดขึ้น และสร้างความมั่นใจในด้านราคาให้แก่เกษตรกรผู้เลี้ยงกุ้งขาวแวนนาไม จึงเห็นควรให้นำเสนอ  
คณะกรรมการ คชก. พิจารณารับจํานํากุ้งขาวแวนนาไม ปี 2553 เหมือนที่เคยดำเนินการใน ปี 2552 เป้าหมาย  
10,000 ตัน โดยมีเงื่อนไขว่า จะรับจํานํามือราคากุ้งขาวแวนนาไมในตลาดต่ำกว่าราคารับจํานํากก.ละ 20 บาท

6.4 การประกันรายได้เกษตรกรผู้เลี้ยงกุ้งขาวแวนนาไม เห็นควรให้มีการศึกษาความเป็นไปได้  
แนวทาง และวิธีดำเนินการประกันรายได้เกษตรกรผู้เลี้ยงกุ้งขาวแวนนาไม

## 7. สถานการณ์ปัจจุบัน

ผลผลิตกุ้งออกสู่ตลาดมากขึ้น แต่จากสภาพอากาศที่ร้อนจัด ฝนตกต่อเนื่องและน้ำท่วม ส่งผลให้กุ้งได้รับความเสียหาย การส่งออกมีแนวโน้มดีจากการที่ประเทศผู้ผลิตรายใหญ่ เช่น จีน เวียดนาม และอินโดนีเซีย ประสบภัยธรรมชาติและโรคระบาด ราคากุ้งเคลื่อนไหวอยู่ในเกณฑ์ดี

## 8. แนวโน้ม

จากสภาพอากาศและภัยธรรมชาติ คาดว่าผลผลิตในภาคใต้จะได้รับความเสียหายมาก ราคามีแนวโน้ม  
อยู่ในเกณฑ์ดี

\*\*\*\*\*

กรมการค้าภายใน  
กระทรวงพาณิชย์  
พฤศจิกายน 2553

# กุ้งขาวแวนนาไม

หน่วย : บาท/กก.

|                                                                                                | ม.ค. | ก.พ. | มี.ค. | เม.ย. | พ.ค. | มิ.ย. | ก.ค. | ส.ค. | ก.ย. | ต.ค. | พ.ย. | ธ.ค. | เฉลี่ย |
|------------------------------------------------------------------------------------------------|------|------|-------|-------|------|-------|------|------|------|------|------|------|--------|
| <b>ราคาที่เกษตรกรขายได้ (ขนาด 51-60 ตัวต่อกก.) ที่มา : สำนักงานเศรษฐกิจการเกษตร</b>            |      |      |       |       |      |       |      |      |      |      |      |      |        |
| 2550                                                                                           | 116  | 116  | 119   | 115   | 104  | 86    | 88   | 88   | 108  | 119  | 123  | 128  | 109    |
| 2551                                                                                           | 129  | 123  | 115   | 122   | 117  | 108   | 116  | 116  | 119  | 117  | 108  | 109  | 117    |
| 2552                                                                                           | 119  | 125  | 127   | 122   | 112  | 105   | 106  | 106  | 105  | 103  | 102  | 109  | 112    |
| 2553                                                                                           | 105  | 107  | 117   | 111   | 102  | 113   | 118  | 119  | 119  | 124  |      |      | 114    |
| <b>ราคา ณ ตลาดกลางสัตว์น้ำ จ.สมุทรสาคร (ขนาด 60 ตัวต่อกก.) ที่มา : ชมรมผู้ค้ากุ้งสมุทรสาคร</b> |      |      |       |       |      |       |      |      |      |      |      |      |        |
| 2550                                                                                           | 114  | 116  | 115   | 109   | 102  | 88    | 91   | 92   | 109  | 119  | 123  | 124  | 109    |
| 2551                                                                                           | 120  | 111  | 110   | 118   | 109  | 107   | 112  | 116  | 121  | 114  | 100  | 109  | 112    |
| 2552                                                                                           | 124  | 131  | 128   | 120   | 108  | 101   | 110  | 108  | 108  | 102  | 107  | 110  | 113    |
| 2553                                                                                           | 109  | 120  | 125   | 109   | 115  | 128   | 129  | 124  | 123  | 125  |      |      | 121    |
| <b>ราคาผู้ส่งออกรับซื้อ ณ หน้าโรงงาน (ขนาด 50 ตัวต่อกก.) ที่มา : สมาคมอาหารแช่เยือกแข็งไทย</b> |      |      |       |       |      |       |      |      |      |      |      |      |        |
| 2550                                                                                           | 140  | 140  | 136   | 140   | 138  | 121   | 114  | 110  | 131  | 135  | 142  | 153  | 133    |
| 2551                                                                                           | 140  | 133  | 120   | 126   | 121  | 113   | 116  | 122  | 128  | 125  | 116  | 115  | 123    |
| 2552                                                                                           | 130  | 139  | 133   | 132   | 123  | 112   | 111  | 109  | 115  | 112  | 119  | 126  | 122    |
| 2553                                                                                           | 121  | 124  | 132   | 128   | 128  | 135   | 140  | 139  | 141  | 147  |      |      | 133    |

บาท/กก.

## ราคากุ้งขาวแวนนาไม

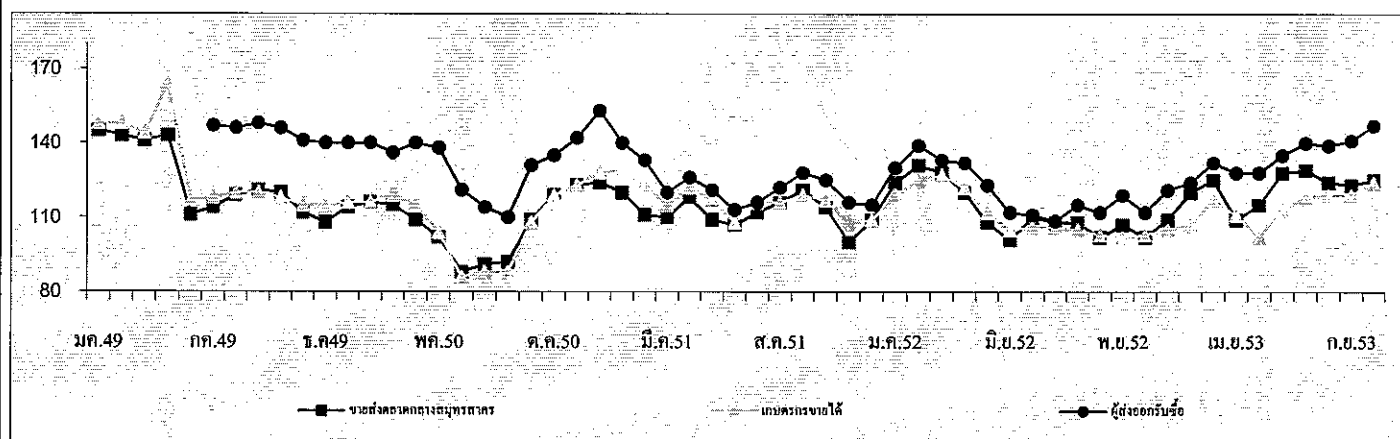

| ปริมาณเรกกุ้งขาวแวนนาไมเขตลาดกลางสัตว์น้ำ จ.สมุทรสาคร (หน่วย : ตัน) | ม.ค.  | ก.พ.  | มี.ค. | เม.ย. | พ.ค.  | มิ.ย. | ก.ค.  | ส.ค.  | ก.ย.  | ต.ค.  | พ.ย.  | ธ.ค.  | รวม    |
|---------------------------------------------------------------------|-------|-------|-------|-------|-------|-------|-------|-------|-------|-------|-------|-------|--------|
| 2550                                                                | 3,143 | 2,695 | 3,305 | 3,748 | 3,692 | 4,385 | 4,544 | 4,448 | 3,589 | 3,970 | 3,587 | 2,521 | 43,627 |
| 2551                                                                | 2,965 | 2,383 | 3,109 | 2,478 | 3,159 | 3,149 | 3,901 | 3,808 | 3,915 | 3,849 | 3,946 | 3,126 | 39,788 |
| 2552                                                                | 2,305 | 2,261 | 2,814 | 3,028 | 3,671 | 4,348 | 3,985 | 4,540 | 4,777 | 4,585 | 3,802 | 3,160 | 43,276 |
| 2553                                                                | 3,251 | 2,656 | 3,503 | 3,071 | 3,072 | 3,557 | 3,296 | 3,612 | 4,752 | 4,202 |       |       | 34,972 |

หมายเหตุ : 1 ตัน มีกุ้งประมาณ 3 - 4 ตัน

กรมการค้าภายใน

สำนักส่งเสริมการค้าสินค้าเกษตร

กลุ่มงานปศุสัตว์และสัตว์น้ำ

## สับปะรด

ตุลาคม 2553

### 1. ผลผลิตและความต้องการใช้

| 1.1 ผลผลิต                       | ปี 2549 | ปี 2550 | ปี 2551 | ปี 2552 | ปี 2553     |
|----------------------------------|---------|---------|---------|---------|-------------|
| - ผลผลิตโลก (ล้านตัน)            | 19.03   | 18.87   | 21.50   | 18.85   | 19.00       |
| - ผลผลิตไทย (ล้านตัน)            | 2.705   | 2.185   | 2.278   | 1.895   | 1.924       |
| 1.2 ความต้องการใช้               |         |         |         |         |             |
| 1) บริโภคสดภายในประเทศ (ล้านตัน) | 0.541   | 0.437   | 0.456   | 0.378   | 0.380       |
| 2) ส่งออกสับปะรด                 |         |         |         |         | (มก.-ศก.53) |
| สับปะรดกระป๋อง                   | 0.619   | 0.568   | 0.619   | 0.509   | 0.343       |
| - ปริมาณ (ล้านตัน)               |         |         |         |         |             |
| - มูลค่า (ล้านบาท)               | 14,308  | 14,496  | 18,740  | 15,013  | 9,440       |
| น้ำสับปะรดกระป๋อง                | 0.182   | 0.133   | 0.144   | 0.141   | 0.092       |
| - ปริมาณ (ล้านตัน)               |         |         |         |         |             |
| - มูลค่า (ล้านบาท)               | 5,167   | 4,196   | 5,260   | 6,316   | 4,386       |

### 1.3 ผลผลิตออกสู่ตลาดมาก

เดือนเมษายน – มิถุนายน และ พฤศจิกายน – มกราคม

|                                   |      |      |      |      |         |
|-----------------------------------|------|------|------|------|---------|
| 2. ราคาที่เกษตรกรขายได้ (บาท/กก.) | 2.52 | 4.57 | 4.54 | 5.05 | 5.77    |
| (ราคาเฉลี่ยทั้งปี)                |      |      |      |      | (ตค.53) |

|                            |      |      |      |      |      |
|----------------------------|------|------|------|------|------|
| 3. ต้นทุนการผลิต (บาท/กก.) | 2.27 | 2.61 | 2.77 | 3.53 | 3.61 |
|----------------------------|------|------|------|------|------|

### 4. สถานการณ์ปัจจุบัน

4.1 การผลิต ปริมาณผลผลิตสับปะรดปี 2553 มีประมาณ 1.924 ล้านตัน เพิ่มขึ้นจากปี 2552 ร้อยละ 1.53 เนื่องจากราคาในปี 2552 อยู่ในเกณฑ์ดี เกษตรกรจึงเพาะปลูกเพิ่มขึ้น โดยเปลี่ยนจากพื้นที่เพาะปลูกมันสำปะหลัง และข้าวโพดเลี้ยงสัตว์มาปลูกสับปะรดแทน ปลูกมากที่จังหวัดประจวบคีรีขันธ์ ราชบุรี อุทัยธานี เพชรบุรี ราชบุรี และกาญจนบุรี ผลผลิตออกมาก 2 รุ่น คือ รุ่นที่ 1 เดือน เม.ย.- มิ.ย. ประมาณร้อยละ 40 รุ่นที่ 2 เดือน พ.ย.-ม.ค. ประมาณร้อยละ 30

4.2 การบริโภค ผลผลิตสับปรดร้อยละ 80 เข้าสู่โรงงานแปรรูปเพื่อผลิตเป็นสับปรดกระป๋องและน้ำสับปรดเพื่อการส่งออก ส่วนอีกร้อยละ 20 บริโภคสดภายในประเทศและแปรรูปในลักษณะอื่นๆ เช่น สับปรดอบแห้ง แยมสับปรด สับปรดกวน ฯลฯ

4.3 ภาวะราคา ราคาที่เกษตรกรขายได้สับปรดโรงงานเดือนตุลาคม 2553 เฉลี่ย กก.ละ 5.77 บาท สูงขึ้นจากเดือนกันยายน 2553 (5.69 บาท/กก.) และสูงกว่าช่วงเดียวกันของปีก่อน(5.36 บาท/กก.) เนื่องจากการส่งออกต่างประเทศอยู่ในเกณฑ์ดี ประกอบกับปริมาณผลผลิตน้อยกว่าในช่วงเดียวกันของปีก่อน

## 5. มาตรการแก้ไขปัญหา

5.1 กระทรวงเกษตรและสหกรณ์ เป็นหน่วยงานหลักในการแก้ไขปัญหาสับปรด ตาม มติคณะรัฐมนตรีวันที่ 23 มกราคม 2550 เห็นชอบให้กระทรวงเกษตรและสหกรณ์เป็นผู้รับผิดชอบหลักในคณะกรรมการนโยบายและพัฒนาสับปรดแห่งชาติ ซึ่งมีอำนาจหน้าที่ในการกำหนดนโยบายในการพัฒนาและแก้ไขปัญหาสับปรดของประเทศ และมติคณะกรรมการนโยบายและมาตรการช่วยเหลือเกษตรกร (คชก.) วันที่ 5 เมษายน 2548 มอบหมายให้กระทรวงเกษตรและสหกรณ์ จัดทำแผนบูรณาการการผลิตและการตลาดผลไม้ทั้งระบบ รวมทั้งจัดทำแผนแก้ไขปัญหาทั้งในระยะสั้นและระยะยาว

5.2 ในช่วงปลายเดือนตุลาคม-ต้นเดือนพฤศจิกายน 2552 ราคาเกษตรกรขายได้ลดต่ำลง เนื่องจากผลผลิตออกมาก กระทรวงพาณิชย์ จึงร่วมกับกระทรวงเกษตรและสหกรณ์ จัดประชุมสมาคมเกี่ยวกับสับปรดและหน่วยงานที่เกี่ยวข้อง เมื่อวันที่ 3 และ 5 พฤศจิกายน 2552 ขอความร่วมมือโรงงานสับปรดกระป๋องรับซื้อผลผลิตจากเกษตรกรในราคาไม่ต่ำกว่า กก.ละ 4 บาท เพื่อพยุงราคาไม่ให้ต่ำกว่าต้นทุนในช่วงที่ผลผลิตออกมากเริ่มตั้งแต่วันที่ 9 พฤศจิกายน 2552 เป็นต้นไป ผลจากการประชุม ทำให้ราคาสับปรดที่เกษตรกรขายได้ปรับสูงขึ้น เกษตรกรไม่ต้องเร่งรีบเก็บเกี่ยวขาย ทำให้คุณภาพผลสุกพอดีกับความต้องการของตลาด

5.3 ประธานกระทรวงการคลัง และธนาคารแห่งประเทศไทย ขอความร่วมมือธนาคารพาณิชย์ให้การสนับสนุนเงินทุนสภาพคล่องแก่โรงงานสับปรดกระป๋อง โดยใช้สต็อกสินค้าเป็นหลักประกันในการกู้ยืมเงินได้

<<<<<<<<<(o)>>>>>>>>

สำนักส่งเสริมการค้าสินค้าเกษตร  
กรมการค้าภายใน  
พฤศจิกายน 2553



### ราคาสับปรดโรงงานที่เกษตรกรขายได้

หน่วย : บาท/กก.

| ปี   | มค.  | กพ.  | มีค. | เมย. | พค.  | มิย. | กค.  | สค.  | กย.  | ตค.  | พย.  | ธค.  | เฉลี่ย |
|------|------|------|------|------|------|------|------|------|------|------|------|------|--------|
| 2540 | 3.62 | 3.56 | 3.10 | 2.75 | 2.48 | 2.41 | 2.54 | 3.00 | 3.75 | 4.19 | 4.41 | 4.60 | 3.37   |
| 2541 | 4.86 | 5.06 | 5.53 | 4.71 | 4.61 | 5.39 | 5.39 | 5.97 | 6.22 | 6.36 | 5.25 | 4.58 | 5.33   |
| 2542 | 3.37 | 3.47 | 3.00 | 2.75 | 1.94 | 1.78 | 2.30 | 2.46 | 1.77 | 1.59 | 1.28 | 1.60 | 2.28   |
| 2543 | 1.41 | 1.69 | 1.82 | 2.05 | 1.84 | 1.31 | 1.48 | 2.83 | 3.47 | 3.02 | 2.04 | 1.58 | 2.05   |
| 2544 | 1.47 | 1.32 | 1.28 | 1.44 | 1.53 | 1.96 | 2.75 | 3.00 | 3.04 | 2.95 | 2.97 | 3.09 | 2.23   |
| 2545 | 3.61 | 3.98 | 4.36 | 4.61 | 4.25 | 3.94 | 4.16 | 4.36 | 4.53 | 4.79 | 4.34 | 4.28 | 4.27   |
| 2546 | 3.90 | 4.08 | 3.86 | 4.18 | 4.47 | 4.82 | 4.42 | 4.56 | 3.96 | 3.28 | 2.77 | 3.65 | 4.00   |
| 2547 | 4.22 | 4.21 | 4.76 | 4.67 | 4.63 | 5.00 | 5.16 | 4.47 | 4.76 | 4.82 | 4.10 | 3.59 | 4.53   |
| 2548 | 3.56 | 3.86 | 3.93 | 3.64 | 3.61 | 3.69 | 3.73 | 4.33 | 4.49 | 4.30 | 3.11 | 2.61 | 3.74   |
| 2549 | 2.42 | 2.54 | 2.66 | 2.46 | 2.08 | 1.37 | 1.64 | 2.52 | 2.76 | 3.11 | 3.31 | 3.34 | 2.52   |
| 2550 | 3.10 | 3.64 | 4.23 | 4.84 | 4.42 | 4.23 | 4.68 | 5.25 | 5.02 | 5.35 | 5.26 | 4.69 | 4.56   |
| 2551 | 4.39 | 4.53 | 5.05 | 4.59 | 3.12 | 3.54 | 5.55 | 5.74 | 6.10 | 5.04 | 3.62 | 3.17 | 4.54   |
| 2552 | 3.37 | 4.41 | 5.09 | 5.75 | 5.93 | 5.37 | 5.73 | 5.97 | 5.84 | 5.36 | 3.73 | 4.08 | 5.05   |
| 2553 | 4.38 | 5.23 | 5.32 | 5.37 | 5.44 | 5.84 | 6.12 | 6.21 | 5.69 | 5.77 |      |      | 5.54   |

ที่มา : สำนักงานเศรษฐกิจการเกษตร

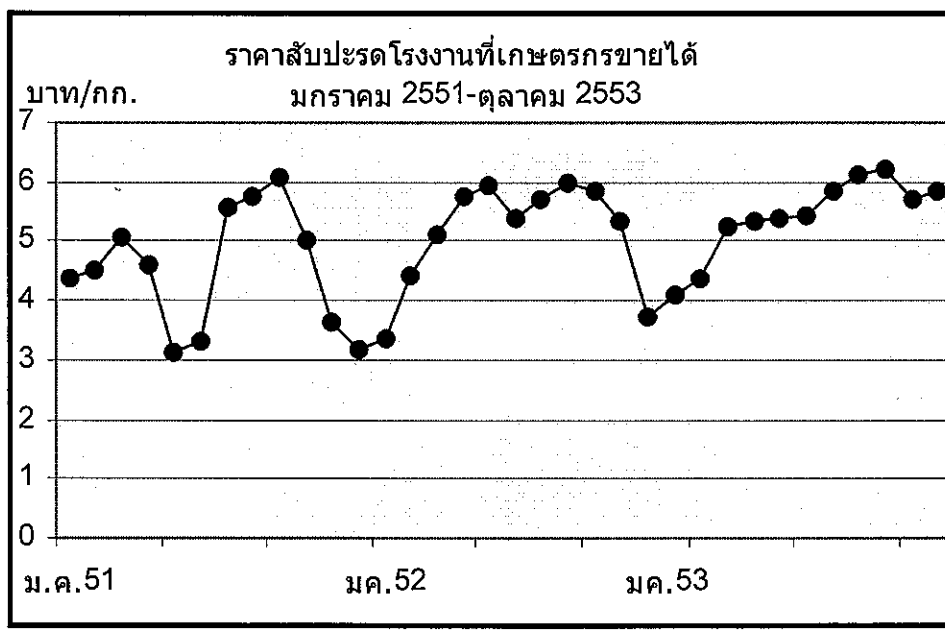

## ข้าวโพดเลี้ยงสัตว์

| 1. การผลิตและการใช้   | ปี 47/48 | ปี 48/49 | ปี 49/50 | ปี 50/51 | ปี 51/52 | ปี 52/53                         | ปี 53/54                       |
|-----------------------|----------|----------|----------|----------|----------|----------------------------------|--------------------------------|
| 1.1 ผลผลิต- โลก       | 715.732  | 699.405  | 713.451  | 793.615  | 797.769  | 810.291                          | 819.648 <sup>(ท.ค.53)</sup>    |
| - ไทย                 | 4.216    | 3.943    | 3.716    | 3.890    | 4.249    | 4.616                            | 4.488 <sup>(ท.ค.53)</sup>      |
| 1.2 ความต้องการ       | 3.471    | 3.724    | 3.846    | 3.964    | 3.824    | 4.275                            | 4.365                          |
| 1.3 นำเข้า(ปีการผลิต) | 0.097    | 0.109    | 0.091    | 0.297    | 0.514    | 0.242 <sup>(ท.ค.52-ท.ค.53)</sup> | 0.124 <sup>(ท.ค.-ท.ค.53)</sup> |
| 1.4 ส่งออก(ปีการผลิต) | 0.431    | 0.103    | 0.250    | 0.292    | 0.474    | 1.003                            | 0.036                          |

ประเทศคู่ค้า ปี 52/53 ไทยนำเข้าจาก ลาว 66% กัมพูชา 33% พม่า 1%

ไทยส่งออกไป มาเลเซีย 38% เวียดนาม 35% อินโดนีเซีย 19% ฟิลิปปินส์ 5%

ประเทศคู่แข่ง สหรัฐ 41% จีน 20% สหภาพยุโรป 7% บราซิล 7% เม็กซิโก 3%  
อินเดีย 2% อาเจนตินา 2%

Contract Farming : ปี 50/51 = 0.318 ล้านตัน (พม่า 0.021 ลาว 0.105 กัมพูชา 0.192 ล้านตัน)

|                           |      |      |      |      |      |      |      |
|---------------------------|------|------|------|------|------|------|------|
| 2. ต้นทุนการผลิต (บ./กก.) | 3.35 | 3.33 | 4.27 | 4.43 | 5.86 | 5.43 | 5.46 |
|---------------------------|------|------|------|------|------|------|------|

แหล่งผลิตสำคัญ ปี 2553/54 (พยากรณ์ ท.ค.53)

| จังหวัด       | พื้นที่<br>(ไร่) | ผลผลิต    |     | ผลผลิต/ไร่<br>(กก.) |
|---------------|------------------|-----------|-----|---------------------|
|               |                  | (ตัน)     | %   |                     |
| 1. เพชรบูรณ์  | 999,690          | 647,607   | 15  | 648                 |
| 2. นครราชสีมา | 904,828          | 538,373   | 12  | 595                 |
| 3. ตาก        | 593,708          | 401,898   | 9   | 677                 |
| 4. เลย        | 566,947          | 341,408   | 8   | 602                 |
| 5. น่าน       | 561,966          | 352,036   | 8   | 626                 |
| 6. เชียงราย   | 451,598          | 274,323   | 6   | 607                 |
| 7. นครสวรรค์  | 324,053          | 218,250   | 5   | 674                 |
| 8. ลพบุรี     | 344,628          | 223,330   | 4   | 605                 |
| 9. พิจิตร โลก | 249,040          | 170,225   | 4   | 684                 |
| 10. พะเยา     | 223,406          | 134,677   | 3   | 603                 |
| 11. สระแก้ว   | 194,372          | 130,035   | 3   | 669                 |
| 12.. สระบุรี  | 186,575          | 127,804   | 3   | 685                 |
| 13. อุทัยธานี | 169,934          | 110,564   | 2   | 651                 |
| 14. อื่น ๆ    | 1,340,580        | 818,376   | 18  | 631                 |
| รวมทั้งประเทศ | 7,111,325        | 4,488,906 | 100 | 631                 |

| 3. ราคา (บาท/กก.)             | ปี 48/49 | ปี 49/50 | ปี 50/51 | ปี 51/52 | ปี 52/53 | ปี 53/54 |        |
|-------------------------------|----------|----------|----------|----------|----------|----------|--------|
| (ความชื้นไม่เกิน 14.5%)       |          |          |          |          |          | ท.ค.53   | ค.ค.53 |
| 3.1 เกษตรกรขายได้ทั้ง ปท.     | 4.97     | 6.15     | 7.42     | 7.04     | 6.80     | 8.09     | 7.89   |
| 3.2 โรงงานอาหารสัตว์รับซื้อ   | 5.68     | 7.02     | 8.41     | 8.07     | 7.71     | 9.08     | 9.03   |
| 3.3 ซื้อขายล่วงหน้าตลาดชิคาโก |          |          |          |          |          |          |        |
| - บาท/กก.                     | 3.45     | 4.80     | 6.10     | 5.96     | 4.71     | 5.87     | 6.46   |
| - เหรียญสหรัฐ/ตัน             | 86.38    | 133.25   | 184.14   | 171.69   | 141.54   | 189.44   | 214.75 |

## 4. สภาพปัญหา

4.1 **ต้นทุน** (ท.ค.-ค.ค.) ปริมาณผลผลิตออกสู่ตลาดพร้อมกันจำนวนมาก (91%) โดยเฉพาะช่วง ส.ค.-พ.ย. (78%) และเป็น การเก็บเกี่ยวช่วงฤดูฝนข้าวโพดมีความชื้นสูง ส่งผลให้ราคาโน้มต่ำลง

4.2 **ปลายฤดู** (ม.ค.-มิ.ย.) ปริมาณผลผลิตออกสู่ตลาดน้อย (9%) และความชื้นลดลง ทำให้ราคาสูงขึ้น อาจส่งผลกระทบต่อผู้ใช้วัตถุดิบอาหารสัตว์

## 5. มาตรการแก้ไข

5.1 มาตรการแทรกแซงตลาด ปี 2548/49 คชก. มีมติ (9 ก.ย. 48 และ 6 ม.ค.49) อนุมัติให้ อคส.และ ธ.ก.ส.รับจำนำข้าวโพดเลี้ยงสัตว์จากเกษตรกรโดยตรง ปริมาณ 500,000 ตันเมล็ด กำหนดราคารับจำนำข้าวโพดเมล็ด ความชื้น 14.5% ในระหว่างเดือนกันยายน-พฤศจิกายน 2548 กก.ละ 4.75 บาทและเดือน ธันวาคม 2548 – มกราคม 2549 กก.ละ 5.00 บาท สำหรับระดับความชื้นอื่นให้ปรับเพิ่มลดตามเกณฑ์ที่เคยปฏิบัติ ทั้งนี้ ความชื้นไม่เกิน 30% ระยะเวลารับจำนำ กันยายน 2548 ถึงมกราคม 2549 ระยะเวลาได้ถอนภายใน 3 เดือนนับถัดจากเดือนที่รับจำนำและให้มีคณะกรรมการระบายข้าวโพดพิจารณาปริมาณและราคาที่จะจำหน่ายได้ก่อนครบกำหนดได้ถอน

ปี 2549/50 และ ปี 2550/51 ราคาข้าวโพดสูงขึ้นทั้งระบบเนื่องจากปริมาณผลผลิตลดลง ขณะที่ความต้องการใช้เพิ่มขึ้นตามการขยายตัวของภาคเลี้ยงสัตว์ในเชิงพาณิชย์ การส่งออกอยู่ในเกณฑ์ดีอย่างต่อเนื่อง ราคาข้าวโพดทั่วโลกอยู่ในเกณฑ์สูง

5.2 มาตรการแทรกแซงตลาด ปี 2551/52 คชก. มีมติ (14 ต.ค.51) และ ครม. มีมติ (28 ต.ค., 30 ต.ค.51, 17 ก.พ.52) อนุมัติให้ดำเนินโครงการแทรกแซงตลาดข้าวโพดเลี้ยงสัตว์ ปี 2551/52 โดยการรับจำนำ ปริมาณ 1,500,000 ตันเมล็ด ราคารับจำนำข้าวโพดเมล็ด ความชื้น 14.5% กก.ละ 8.50 บาท ระยะเวลารับจำนำ พ.ย.51-มี.ค.52 ระยะเวลาได้ถอนภายใน 3 เดือนนับถัดจากเดือนที่รับจำนำ

### 5.3 นโยบายและมาตรการนำเข้าข้าวโพดเลี้ยงสัตว์ ปี 2553

คณะรัฐมนตรีมีมติ (10 พ.ย.52) เห็นชอบตามมติคณะกรรมการนโยบายอาหาร (30 ต.ค.52) ให้กำหนดนโยบายและมาตรการนำเข้าข้าวโพดเลี้ยงสัตว์ ดังนี้

| ข้อมูลพิกัด/กฎหมาย                                                                                          | มาตรการที่กำหนด ปี 2553                                                                                                                                                                                                          |
|-------------------------------------------------------------------------------------------------------------|----------------------------------------------------------------------------------------------------------------------------------------------------------------------------------------------------------------------------------|
| (1) WTO - ไควตา 54,700 ตัน<br>- ภายในในไควตา 20%<br>- ภายในนอกไควตา 73%<br>- ค่าธรรมเนียมพิเศษตันละ 180 บาท | - อากรในไควตาร้อยละ 20 ปริมาณไควตา 54,700 ตันตามที่ผูกพัน โดยให้องค์การคลังสินค้าเป็นผู้นำเข้า ระยะเวลานำเข้าระหว่างวันที่ 1 มีนาคมถึงวันที่ 30 มิถุนายน 2553<br>- อากรนำเข้านอกไควตาร้อยละ 73 และค่าธรรมเนียมพิเศษตันละ 180 บาท |
| (2) AFTA - ภายใน 0%<br>- หรือ กก.ละ 2.75 บาท                                                                | - อากรนำเข้าร้อยละ 0 ระยะเวลานำเข้าระหว่างวันที่ 1 มีนาคมถึงวันที่ 30 มิถุนายน 2553                                                                                                                                              |
| (3) FTA ไทย-นิวซีแลนด์ - ภายใน 0%<br>ไทย-ญี่ปุ่น(JTEPA) - ภายใน 0%<br>ไทย-ออสเตรเลีย                        | - อากรนำเข้าร้อยละ 0                                                                                                                                                                                                             |
| - ไควตา 6,981.26 ตัน<br>- ภายในในไควตา 13.33%<br>- ภายในนอกไควตา 65.70%                                     | - อากรในไควตาร้อยละ 13.33 ปริมาณไควตา 6,981.26 ตันตามที่ผูกพัน โดยให้องค์การคลังสินค้าเป็นผู้นำเข้า ระยะเวลานำเข้าระหว่างวันที่ 1 มีนาคมถึงวันที่ 30 มิถุนายน 2553                                                               |
| อาเซียน-ญี่ปุ่น(AJCEP)- ภายใน 16.4%                                                                         | - อากรนำเข้านอกไควตาร้อยละ 65.70<br>- อากรนำเข้าในไควตาร้อยละ 16.4% ระยะเวลานำเข้าระหว่างวันที่ 1 มีนาคมถึงวันที่ 30 มิถุนายน 2553                                                                                               |
| อาเซียน-เกาหลี (AKFTA)                                                                                      | - อากรนำเข้าในไควตาร้อยละ 14.5% ระยะเวลานำเข้าระหว่างวันที่ 1 เมษายนถึงวันที่ 31 ธันวาคม 2553                                                                                                                                    |
| - อากรนำเข้าในไควตา 13.33%                                                                                  | - อากรนำเข้าในไควตาร้อยละ 13.33%                                                                                                                                                                                                 |
| (5) การนำเข้าทั่วไป                                                                                         | - อากรนำเข้า กก.ละ 2.75 บาท และค่าธรรมเนียมพิเศษตันละ 1,000 บาท                                                                                                                                                                  |
| - อากรนำเข้า กก.ละ 2.75 บาท                                                                                 | - อากรนำเข้า กก.ละ 2.75 บาท และค่าธรรมเนียมพิเศษตันละ 1,000 บาท                                                                                                                                                                  |
| - ค่าธรรมเนียมพิเศษตันละ 1,000 บาท                                                                          | ทั้งนี้การนำเข้า นอกเหนือจากในไควตาให้นำเข้าได้ ไม่จำกัดปริมาณและช่วงเวลานำเข้า                                                                                                                                                  |

## 6. ผลการดำเนินการ

ปี 2551/52 1) เมื่อ 8 ต.ค.51 ได้ประสานเชื่อมโยงสหกรณ์ผู้เลี้ยงไก่ไข่แปดครัว จำกัด กับผู้ค้าในพื้นที่ จ.สระแก้ว ให้มีการซื้อขายข้าวโพดกันโดยตรง และได้มีการตกลงซื้อขายรวม 405 ตัน (กก.ละ 9.70-9.90 บาท) ส่งมอบ 10-12 ต.ค.51 2) เมื่อ 28 ต.ค.51 ประชุมแก้ไขปัญหาราคาข้าวโพดตกต่ำ 3) เมื่อ 28 ต.ค.51, 30 ต.ค.51, 17 ก.พ.52 กรม.มีมติเห็นชอบให้ดำเนินโครงการแทรกแซงตลาดข้าวโพดเลี้ยงสัตว์ ปี 2551/52 โดยการรับจำนำเป้าหมาย 1,500,000 ตันเมล็ด ราคารับจำนำข้าวโพดเมล็ดความชื้น 14.5% กก.ละ 8.50 บาท ระยะเวลารับจำนำ พ.ย. 51-มี.ค.52 วงเงินรับจำนำเกษตรกรรายละ 100,000 บาท ผลการดำเนินการ ออกส. รับจำนำช่วงแรก (11 พ.ย.-16 ต.ค.51) ปริมาณ 630,690 ตัน ช่วง 2 (15 ม.ค.-31 มี.ค.52) รับจำนำได้ 371,220 ตัน รวมปริมาณ 1,001,925 ตัน จำนวนเกษตรกร 76,670 ราย ขณะนี้อยู่ระหว่างกรมการค้าต่างประเทศระบายข้าวโพดที่รับจำนำ

## 7. สถานการณ์ ปี 2553/54 และแนวโน้ม

7.1 สถานการณ์ในประเทศ ข้าวโพดออกสู่ตลาดในปริมาณน้อยลง ในขณะที่แหล่งผลิตมีฝนตกและน้ำท่วมในบางพื้นที่ เป็นอุปสรรคต่อการเก็บเกี่ยวผลผลิตออกสู่ตลาด ข้าวโพดมีความชื้นสูง เมล็ดแตก คุณภาพไม่ดี โรงงานอาหารสัตว์จึงปรับราคารับซื้ออ่อนตัวลง ขณะเดียวกันน้ำท่วมในอำเภอท่าเรือ จ.พระนครศรีอยุธยา ทำให้ไซโลผู้ส่งออกชะลอการรับซื้อ

ต่างประเทศ ราคาชิคาโกปรับตัวสูงอย่างต่อเนื่องเมื่อเทียบกับเดือนก่อน จากคาดว่าผลผลิตข้าวโพดของประเทศผู้ผลิตสำคัญ เช่น สหรัฐและจีน จะมีปริมาณน้อยกว่าที่คาดการณ์ ในขณะที่การใช้จะเพิ่มขึ้นและสต็อกลดลง รวมทั้งค่าเงินดอลลาร์อ่อนค่า

| ราคา                         | ต.ค.52 | ก.ย.53 | ต.ค.53 | ±%    |
|------------------------------|--------|--------|--------|-------|
| จ.พชรบูรณ์                   | 5.79   | 8.49   | 8.41   | -0.94 |
| โรงงานอาหารสัตว์รับซื้อ กทม. | 6.25   | 9.08   | 9.03   | 0.55  |
| ซื้อขายล่วงหน้าตลาดชิคาโก    |        |        |        |       |
| - บาท/กก.                    | 4.91   | 5.87   | 6.46   | 10.05 |
| - เหรียญสหรัฐ/ตัน            | 146.43 | 189.44 | 214.75 | 13.36 |

7.2 โครงการประกันรายได้เกษตรกรผู้ปลูกข้าวโพดเลี้ยงสัตว์ ปี 2552/53 กรม.มีมติเมื่อ 14 ก.ค., 11 ต.ค.52 เห็นชอบให้ดำเนินโครงการประกันรายได้เกษตรกรผู้ปลูกข้าวโพดเลี้ยงสัตว์ ปี 2552/53 โดย 1) กำหนดราคาประกันข้าวโพดเมล็ดความชื้น 14.5% กก.ละ 7.10 บาท 2) กำหนดเป้าหมายให้เกษตรกรรายครัวเรือนใช้สิทธิเพื่อขอรับเงินชดเชยส่วนต่างราคาประกันกับเกณฑ์กลางอ้างอิงได้ในปริมาณที่ผลิตจริงแต่ไม่เกินครัวเรือนละ 20 ตัน ช.ก.ส. ทำสัญญากับเกษตรกรที่ประสงค์จะเข้าร่วมโครงการฯ เดือน ส.ค.-พ.ย.52 และ 3) เกษตรกรใช้สิทธิประกันรายได้ (ขอรับชดเชย) ได้ทันทีตั้งแต่วันทำสัญญา แต่ต้องไม่เกิน 28 ก.พ.53 ผลดำเนินการ เกษตรกรขึ้นทะเบียน 400,328 ราย ทำสัญญากับ ช.ก.ส.(ณ 29 ต.ค.53) 398,396 ราย ช.ก.ส.จ่ายเงินแล้ว เกษตรกร 379,762 ราย 467,048 สัญญา จำนวนเงิน 5,637.097 ล้านบาท

7.3 โครงการประกันรายได้เกษตรกรผู้ปลูกข้าวโพดเลี้ยงสัตว์ ปี 2553/54 กรม.มีมติเมื่อ 29 มี.ย.53 เห็นชอบตามที่คณะกรรมการนโยบายข้าวโพดเลี้ยงสัตว์เสนอ โดยให้ดำเนินโครงการประกันรายได้เกษตรกรผู้ปลูกข้าวโพดเลี้ยงสัตว์ ปี 2553/54 โดย 1) กำหนดราคาประกันข้าวโพดเมล็ดความชื้น 14.5% กก.ละ 7.14 บาท 2) เกษตรกรขอใช้สิทธิเพื่อขอรับเงินชดเชยส่วนต่างราคาประกันกับเกณฑ์กลางอ้างอิงได้ในปริมาณที่ผลิตจริงแต่ไม่เกินครัวเรือนละ 20 ตัน ระยะเวลาขึ้นทะเบียน 15 พ.ค.-ต.ค.53 ทำสัญญากับ ช.ก.ส. 15 มี.ย.-ธ.ค.53 และ 3) เกษตรกรใช้สิทธิประกันรายได้ (ขอรับชดเชย) ได้ทันทีตั้งแต่วันเก็บเกี่ยว แต่ต้องไม่เกิน 28 ก.พ.54 ผลดำเนินการ เกษตรกรขึ้นทะเบียน 366,787 ราย ผ่านประชาคม (ณ 29 ต.ค.53) 337,806 ราย ช.ก.ส.ทำสัญญา 80,420 ราย (ร้อยละ 23.81) เกณฑ์กลางอ้างอิง (16-31 ต.ค.53) กก.ละ 8.08 บาท ไม่มีชดเชยส่วนต่าง

\*\*\*\*\*

สำนักส่งเสริมการค้าสินค้าเกษตร  
กรมการค้าภายใน  
พฤศจิกายน 2553



## กาแฟ

| รายการ/ปี                                                                           | 2549/50   | 2550/51   | 2551/52   | 2552/53   | 2553/54       |
|-------------------------------------------------------------------------------------|-----------|-----------|-----------|-----------|---------------|
| <b>1. ผลผลิตและความต้องการใช้</b>                                                   |           |           |           |           | (ประมาณการ)   |
| 1.1 สล๊อคโลกต้นปี (ตัน)                                                             | 1,959,480 | 2,106,060 | 1,771,980 | 2,210,160 | 1,877,700     |
| 1.2 ผลผลิตโลก (ตัน)                                                                 | 7,892,880 | 7,305,720 | 8,110,080 | 7,539,360 | 8,381,760     |
| - อาราบิก้า (ตัน)                                                                   | 4,925,640 | 4,380,480 | 5,003,220 | 4,509,540 | 5,157,060     |
| - โรบัสต้า (ตัน)                                                                    | 2,965,740 | 2,923,740 | 3,105,360 | 3,028,320 | 3,223,200     |
| 1.3 ผลผลิตไทย (ตัน)                                                                 | 55,660    | 50,442    | 56,315    | 48,955    | 45,642        |
| 1.4 การใช้โลก (ตัน)                                                                 | 7,420,500 | 7,623,240 | 7,435,800 | 7,720,200 | 7,889,880     |
| 1.5 การใช้ไทย (ตัน)                                                                 | 52,653    | 53,479    | 53,803    | 58,000    | 58,000        |
| 1.6 การนำเข้า - ข้อมูล WTO ให้นำเข้าในโควต้า 5.25 ตัน ภายในโควต้า 30% นอกโควต้า 90% |           |           |           |           |               |
| - กาแฟสำเร็จรูปในโควต้า 134 ตัน ภายในโควต้า 40% นอกโควต้า 49%                       |           |           |           |           |               |
| - ข้อมูล AFTA เมล็ดกาแฟ 5% กาแฟสำเร็จรูป 0%                                         |           |           |           |           | ค.ค.52-ก.ย.53 |
| - เมล็ดกาแฟ (ตัน)                                                                   | 391       | 374       | 11,981    | 7,835     | 12,291        |
| - กาแฟคั่ว (ตัน)                                                                    | 181       | 392       | 341       | 271       | 334           |
| - กาแฟผงสำเร็จรูป (ตัน)                                                             | 251       | 2,642     | 2,883     | 2,219     | 2,959         |
| - กาแฟผสมน้ำตาลและครีมเทียม (ตัน)                                                   | 8,033     | 8,578     | 4,749     | 4,061     | 4,803         |
| 1.7 การส่งออก                                                                       |           |           |           |           |               |
| - เมล็ดกาแฟ (ตัน)                                                                   | 25,666    | 11,137    | 1,585     | 213       | 241           |
| - กาแฟคั่ว (ตัน)                                                                    | 173       | 483       | 633       | 1,273     | 881           |
| - กาแฟผงสำเร็จรูป (ตัน)                                                             | 2,421     | 7,798     | 2,799     | 4,119     | 6,471         |
| - กาแฟผสมน้ำตาลและครีมเทียม (ตัน)                                                   | 24,812    | 17,684    | 23,568    | 26,599    | 36,193        |

| รายการ/ปี                                                     | 2548/49 | 2549/50 | 2550/51 | 2551/52 | 2552/53 |        |        |
|---------------------------------------------------------------|---------|---------|---------|---------|---------|--------|--------|
| 2. ต้นทุนการผลิต (บาท/กก.)                                    | 30.60   | 32.83   | 39.06   | 40.00   | 45.85   |        |        |
| 3. ราคา (บาท/กก.) (ออกสู่ตลาด ต.ค.-มี.ค.และ ออกมาก ธ.ค.-ก.พ.) |         |         |         |         | ก.ย.53  | ต.ค.53 | %Δ     |
| ● ราคาเกษตรกรขายได้ (เกรดคละ)                                 | 39.74   | 46.29   | 62.65   | 62.30   | -       | -      | -      |
| ● ราคาเกษตรกรขายได้ จ.ชุมพร (เกรดดี)                          | 44 - 46 | 48 - 50 | 73 - 80 | -       | -       | -      | -      |
| ● โรงงานรับซื้อ จ.ชุมพร                                       | 45.67   | 50.00   | 65.67   | 68.14   | -       | -      | -      |
| ● ราคาซื้อขยาล่วงหน้าตลาดลอนดอน                               | 46.79   | 56.25   | 71.10   | 55.28   | 50.91   | 52.18  | ↑ 2.49 |

- หมายเหตุ** (1) ปริมาณสต็อก ผลผลิตโลกและการใช้ของโลก จากกระทรวงเกษตรฯ สหรัฐฯ  
(2) ปริมาณผลผลิตของไทย ต้นทุนการผลิต ราคาเกษตรกรขายได้ จากสำนักงานเศรษฐกิจการเกษตร  
(3) ความต้องการใช้ภายในประเทศ สอดตามโรงงานผู้ผลิตกาแฟสำเร็จรูปและกาแฟคั่วบด  
(4) ปริมาณนำเข้า-ส่งออก จากกรมศุลกากร

#### 4. การนำเข้าเมล็ดกาแฟเพื่อแปรรูปส่งออกและจำหน่ายในประเทศ ปี 2550/51

ในช่วงต้นปี 2551 ได้เกิดปัญหาเมล็ดกาแฟเพื่อใช้แปรรูปในประเทศขาดแคลน กระทรวงเกษตรและสหกรณ์ ได้พิจารณาและเสนอให้มีการนำเข้าเมล็ดกาแฟเพื่อแก้ไขปัญหาดังกล่าว โดยมีข้อตกลงการนำเข้าและหลักประกัน ดังนี้

4.1 การนำเข้าเมล็ดกาแฟมาแปรรูปเพื่อการส่งออก กรม. ได้มีมติเห็นชอบ (27 พ.ค.51) ร่างประกาศกระทรวงพาณิชย์ เรื่อง การส่งออกกาแฟไปนอกราชอาณาจักร พ.ศ.2551 เพื่อให้เมล็ดกาแฟที่นำเข้ามาผลิตเป็นผลิตภัณฑ์สามารถส่งออกได้ (ให้นำเข้าภายใน ก.ย.51 และส่งออกภายใน พ.ย.51) ซึ่งมีผู้ขออนุญาตนำเข้า 1 ราย ได้แก่ บริษัท ควอลิตี้ คอฟฟี่ โปรดักส์ จำกัด ขอนำเข้าเมล็ดกาแฟ 3,000 ตัน อัตราภาษีนอกโควตา ร้อยละ 90 (นำเข้าจริง 1,718.517 ตัน)

4.2 การนำเข้าเมล็ดกาแฟมาแปรรูปเพื่อจำหน่ายในประเทศ กรม. ได้มีมติเห็นชอบ(5 ส.ค.51) ให้เปิดตลาดสินค้ากาแฟตามข้อผูกพัน WTO ในโควตาจำนวนไม่เกิน 10,000 ตัน (เดิม 5.25 ตัน) อัตราภาษีในโควตา ร้อยละ 30 เพื่อแก้ไขปัญหาการขาดแคลนเมล็ดกาแฟสำหรับการแปรรูปเพื่อใช้ในประเทศ (ให้นำเข้าภายในเดือน ต.ค.51) ซึ่งมีผู้ขออนุญาตนำเข้า 2 ราย ได้แก่ บริษัท ควอลิตี้ คอฟฟี่ โปรดักส์ จำกัด จำนวน 9,800 ตัน (นำเข้าจริง 9,799.94 ตัน) บริษัท ซาราลี คอฟฟี่ แอนด์ที จำกัด จำนวน 200 ตัน (นำเข้าจริง 5.1 ตัน)

4.3 เงื่อนไขการนำเข้า ผู้นำเข้าตามข้อ 5.1 ต้องทำสัญญากับกรมการค้าต่างประเทศและกรมวิชาการเกษตร และข้อ 5.2 ต้องทำสัญญากับกรมวิชาการเกษตร รับซื้อเมล็ดกาแฟมาตรฐาน F.A.Q. (Fair Average Quality) ตั้งแต่วันที่ 1 พฤศจิกายน 2551 ถึง 15 มีนาคม 2552 ณ จุดรับซื้อของผู้ให้สัญญาหรือตัวแทนของผู้ให้สัญญา ในปี 2551/52 ในปริมาณหนึ่งเท่าและสองเท่าของปริมาณที่คณะอนุกรรมการพืชสวน ได้มีมติให้นำเข้าและได้นำเข้าจริงตามลำดับ ในราคาตลาดโลก (ซื้อขายล่วงหน้าตลาดลอนดอน เฉลี่ย 4-8 เดือน) โดยคำนวณเฉลี่ยย้อนหลัง 5 วัน ในกรณีที่ราคาตลาดในประเทศสูงกว่าราคาตลาดโลก ผู้ให้สัญญาจะรับซื้อตามราคาตลาดภายในประเทศ และหากปรากฏว่าราคาในตลาดโลกเฉลี่ยหรือราคาตลาดภายในประเทศ ต่ำกว่ากิโลกรัมละ 55 บาท ผู้ให้สัญญาจะรับซื้อในราคาที่ไม่ต่ำกว่ากิโลกรัมละ 55 บาท

#### 5. การดำเนินการ ปี 2552/53

กรมการค้าภายในได้ประชุมหน่วยงานที่เกี่ยวข้องและภาคเอกชน เมื่อวันที่ 1 ธ.ค.52 เพื่อประเมินสถานการณ์แนวโน้มราคากาแฟและแนวทางการช่วยเหลือเกษตรกร ปี 2552/53 โดยมีมติดังนี้

5.1 มอบให้กรมการค้าภายใน ตรวจสอบตัวเลขการแจ้งสต็อกกาแฟของโรงงานด้วย

5.2 โรงงานจะรับซื้อเมล็ดกาแฟจากเกษตรกรในราคาไม่ต่ำกว่า 51 บาท

5.3 กรมการค้าต่างประเทศควรทำประชาสัมพันธ์เกี่ยวกับการเปิดตลาด AFTA ผลกระทบมาตรการรองรับและพิจารณาแนวทางป้องกันการนำเข้ากาแฟสำเร็จรูปจากต่างประเทศด้วย

5.4 ขอให้กรมส่งเสริมการส่งออกขยายตลาดส่งออกผลิตภัณฑ์กาแฟสำเร็จรูปในต่างประเทศ

5.5 มอบหมายให้ผู้แทนเกษตรกรและหน่วยงานในพื้นที่จังหวัดแหล่งผลิตชี้แจงให้เกษตรกรทราบ

5.6 มอบหมายให้สำนักงานการค้าภายในจังหวัดและสำนักงานซึ่งดวงวัดตรวจสอบเครื่องชั่งของผู้ประกอบการที่รับซื้อเมล็ดกาแฟและกำกับดูแลให้ปิดป้ายแสดงราคารับซื้อ

5.7 กรมการค้าภายในพร้อมดำเนินการเชื่อมโยงตลาดเมล็ดกาแฟเพื่อให้เกษตรกรมีความมั่นใจด้านตลาดอีกทางหนึ่ง

#### 6. สถานการณ์และแนวโน้ม

##### 6.1 สถานการณ์ตลาดโลก

6.1.1 การผลิต/การใช้ กระทรวงเกษตรสหรัฐฯ คาดการณ์ (มิ.ย.53) ผลผลิตปี 2553/54 มีปริมาณ 8.38 ล้านตัน สูงขึ้นจากปีที่ผ่านมาร้อยละ 11.17 เมื่อรวมกับสต็อกต้นปี 1.87 ล้านตัน จะมีอุปทานรวม 10.25 ล้านตัน ขณะที่ความต้องการใช้มีประมาณ 7.89 ล้านตัน สูงขึ้นกว่าปีที่ผ่านมา ร้อยละ 2.20

6.1.2 ราคาตลาดโลก (ลอนดอน) เดือนตุลาคม 2553 เฉลี่ยตันละ 1,755.37 ดอลลาร์สหรัฐฯ (52.18 บาท/กก.) สูงขึ้นจากเดือนที่ผ่านมา ซึ่งมีราคาเฉลี่ยตันละ 1,664.21 ดอลลาร์สหรัฐฯ (50.91 บาท/กก.) คิดเป็นร้อยละ 5.48 ซึ่งเป็นผลมาจากเงินดอลลาร์ที่ยังคงอ่อนค่าลง และความกังวลของนักลงทุนเกรงว่าอุปทานจะตึงตัว เนื่องจากการเก็บเกี่ยวกาแฟโรบัสต้าฤดูกาลใหม่ของเวียดนามล่าช้าออกไป จากสภาพอากาศที่ขึ้น ทั้งนี้ เทียบกับช่วงเดียวกันในปีที่ผ่านมา ราคาเฉลี่ยตันละ 1,472.29 ดอลลาร์สหรัฐฯ (48.85 บาท/กก.) สูงกว่าร้อยละ 19.23 โดยราคาซื้อขายล่วงหน้าเฉลี่ยในเดือน พ.ย.53 และ ม.ค.54 ประมาณ ต้นละ 1,972 และ 1,986 ดอลลาร์สหรัฐฯ ตามลำดับ

## 6.2 สถานการณ์ในประเทศ

6.2.1 ผลผลิต ส.ศ.ก. คาดการณ์ผลผลิต (ก.ย.53) ปี 2553/54 มีประมาณ 45,642 ตัน ลดลงจากปี 2552/53 ร้อยละ 6.77 เนื่องจากเกษตรกรโค่นต้นกาแฟทิ้งทำให้พื้นที่เพาะปลูกลดลง ประกอบกับสภาพภูมิอากาศไม่เอื้ออำนวย ฝนทิ้งช่วงระหว่างเดือนพ.ย.52-เม.ย.53 ซึ่งเป็นช่วงกาแฟออกดอกในแหล่งผลิตทางภาคใต้ ทำให้ผลผลิตเฉลี่ยต่อไร่ลดลงเหลือ 128 กก. น้อยกว่าปีที่ผ่านมาร้อยละ 5.88 ทั้งนี้ ผลผลิตจะออกสู่ตลาดตั้งแต่ พ.ย.53-มี.ค.54 และออกมากช่วง ม.ค.-ก.พ.54

6.2.2 ความต้องการใช้ ปี 2553/54 คาดว่ามีประมาณ 58,000 ตัน

6.2.3 ราคา ยังไม่มีรายงานราคา ทั้งนี้ ผลผลิตกาแฟปี 2553/54 ออกสู่ตลาดช้า จากสภาพอากาศที่ยังมีฝนตกในพื้นที่ เป็นอุปสรรคต่อการตากเมล็ดกาแฟ ทำให้เกษตรกรชะลอการเก็บเกี่ยวผลผลิตออกไป คาดว่าผลผลิตจะออกสู่ตลาดประมาณปลายเดือนพฤศจิกายน 2553 นี้

## 7. การเปิดตลาดสินค้ากาแฟตามข้อตกลงเขตการค้าเสรีอาเซียน (AFTA) ปี 2553

ตั้งแต่ 1 ม.ค.53 จะมีการยกเลิกมาตรการโควตาภาษีและลดอัตราภาษีนำเข้าเมล็ดกาแฟจากร้อยละ 20 เหลือร้อยละ 5 และกาแฟสำเร็จรูปจากร้อยละ 5 เหลือร้อยละ 0 ซึ่งการเปิดตลาดดังกล่าว อาจส่งผลกระทบต่อตลาดกาแฟในประเทศ หน่วยงานที่เกี่ยวข้องจึงได้หามาตรการป้องกัน โดยคณะกรรมการนโยบายและแผนพัฒนาการเกษตรและสหกรณ์ ได้มีมติ (30 ก.ย.52) เห็นชอบมาตรการรองรับผลกระทบแล้ว ดังนี้

7.1 การบริหารการนำเข้า กำหนดให้เมล็ดกาแฟเป็นสินค้าที่ต้องขออนุญาตนำเข้า ผู้นำเข้าต้องมีคุณสมบัติ/เอกสารประกอบ ดังนี้

7.1.1 ให้ อคส. หรือผู้ประกอบการที่เป็นนิติบุคคลและจดทะเบียนนำเข้ากับกรมการค้าต่างประเทศ นำเข้าภายใต้การกำกับดูแลของคณะกรรมการพืชสวน

7.1.2 ใบรับรองมาตรฐานสินค้า (อย.)

7.1.3 ใบรับรองสุขอนามัยพืช (กรมวิชาการเกษตร)

7.1.4 ใบรับรองปลอด GMOs (กรมวิชาการเกษตร)

7.1.5 ใบกำกับสินค้า (Invoice)

7.1.6 สำเนาหนังสือรับรองแหล่งกำเนิดสินค้าฟอร์ม D (Form D)

7.1.7 ต้องรายงานการนำเข้า การใช้ และสต็อกคงเหลือภายใน 1 เดือน และมีบทลงโทษหากไม่

ดำเนินการ

7.1.8 กำหนดค่านำเข้า ให้นำเข้าเฉพาะด้านที่มีเจ้าหน้าที่ตรวจพืชประจำอยู่

7.1.9 กำหนดช่วงเวลาการนำเข้า (พ.ค. – ส.ค.) รวมทั้งวางระบบติดตามการนำเข้า และติดตามตรวจสอบ และประเมินผล

ทั้งนี้ คณะอนุกรรมการพืชสวนมีมติให้นำเข้าเมล็ดกาแฟภายใต้ AFTA ปี 2553 แบ่งเป็น 1.เพื่อใช้แปรรูปในประเทศ มีผู้ประกอบการยื่นขออนำเข้า 3 ราย รวมปริมาณ 10,536 ตัน 2.เพื่อใช้แปรรูปเป็นผลิตภัณฑ์กาแฟส่งออก ผู้ประกอบการยื่นขออนำเข้า 1 ราย ปริมาณ 2,500 ตัน โดยให้นำเข้าภายในวันที่ 15 ต.ค.53 และให้รับซื้อผลผลิตในประเทศ ปี 53/54 ในราคาไม่ต่ำกว่าราคาละ 55 บาท



อนึ่ง กระทรวงพาณิชย์ได้ออกประกาศที่เกี่ยวข้องกับการนำเข้ากาแฟตาม AFTA ดังนี้

(1) ประกาศกระทรวงพาณิชย์ เรื่อง การนำเข้ากาแฟ ชา นำนมดิบและนมพร้อมดื่ม และนมผงขาดมันเนย เข้ามาในราชอาณาจักร ตามความตกลงเขตการค้าเสรีอาเซียน พ.ศ.2553 ลงวันที่ 16 สิงหาคม 2553

(2) ประกาศกรมการค้าต่างประเทศ เรื่อง หลักเกณฑ์ วิธีการ และเงื่อนไขในการขอ และการออกหนังสือรับรองแสดงการได้รับสิทธิในการยกเว้นภาษีทั้งหมดหรือบางส่วน สำหรับกาแฟ ชา นำนมดิบและนมพร้อมดื่ม และนมผงขาดมันเนยที่นำเข้ามาในราชอาณาจักรตามความตกลงเขตการค้าเสรีอาเซียน พ.ศ.2553 ลงวันที่ 20 สิงหาคม 2553

7.2 จัดทำยุทธศาสตร์กาแฟปี 2552-2556 คณะรัฐมนตรีมีมติ (16 มิ.ย.52) เห็นชอบยุทธศาสตร์กาแฟปี 2552 – 2556 โดยมีเป้าหมายลดต้นทุนการผลิตกาแฟเท่ากับหรือมากกว่าเวียดนามไม่เกิน 10% เพิ่มผลผลิตต่อไร่ของกาแฟ รวมทั้งจะได้แปลงกาแฟที่ได้รับการรับรอง GAP เพิ่มขึ้น 50% และได้ผลผลิตกาแฟเพียงพอกับความต้องการใช้ของอุตสาหกรรมกาแฟในประเทศ โดยมีมาตรการ 4 ด้าน ประกอบด้วย

- (1) การเพิ่มประสิทธิภาพการผลิตและลดต้นทุนการผลิต
- (2) การเพิ่มมูลค่าผลิตภัณฑ์กาแฟ
- (3) การพัฒนาและส่งเสริมด้านการสร้างเสถียรภาพราคา
- (4) การปรับปรุงการบริหารจัดการ

ทั้งนี้ คณะกรรมการนโยบายและแผนพัฒนาการเกษตรฯ มีมติขอให้หน่วยงานที่ยังไม่ได้รับงบประมาณเพื่อดำเนินการตามยุทธศาสตร์กาแฟเจียดจ่ายเงินจากงบประมาณปกติ และในปี 2554-2556 ขอให้ของบประมาณดำเนินการจากงบปกติด้วย อนึ่ง สำหรับกรมการค้าภายในรับผิดชอบดำเนินการตามแผนยุทธศาสตร์ฯ ในด้านจัดหาตลาดให้เกษตรกร โดยการส่งเสริมการทำสัญญาข้อตกลงซื้อขาย (พต.) และประชาสัมพันธ์เผยแพร่ข้อมูลการเคลื่อนไหวของราคาดัชนีกาแฟ (สก.)

7.3 การปรับโครงสร้างสินค้ากาแฟแบบครบวงจร มติคณะกรรมการบริหารกองทุนปรับโครงสร้างภาคเกษตร (17 ก.ย.52) เห็นชอบโครงการปรับโครงสร้างสินค้ากาแฟแบบครบวงจร เพื่อช่วยเพิ่มผลผลิตต่อไร่ ลดต้นทุนการผลิตและช่วยแปรรูปสินค้ากาแฟ ระยะเวลาโครงการ 7 ปี สนับสนุนเงินกองทุนฯ 54,442,870 บาท ให้แก่ สหกรณ์ผู้ปลูกกาแฟจังหวัดชุมพร จำกัด กลุ่มเกษตรกรทำสวนเขาทะเล จังหวัดชุมพร และกลุ่มเกษตรกรทำสวน จปร. จังหวัดระนอง

สำนักส่งเสริมการค้าสินค้าเกษตร  
กรมการค้าภายใน  
พฤศจิกายน 2553

ปรับปรุง 5 พ.ย. 2559

หน่วย : บาท/กก.

|                                                                                    | ตค.   | พย.   | ธค.   | มค.   | กพ.   | มีค.  | เมย.  | พค.   | มิย.  | กค.   | สค.    | กย.   | เฉลี่ย |
|------------------------------------------------------------------------------------|-------|-------|-------|-------|-------|-------|-------|-------|-------|-------|--------|-------|--------|
| <b>ราคาที่เกษตรกรขายได้</b>                                                        |       |       |       |       |       |       |       |       |       |       |        |       |        |
| 2544/45                                                                            | -     | -     | 22.31 | 25.37 | 25.38 | 27.44 | -     | -     | -     | -     | -      | -     | 25.13  |
| 2545/46                                                                            | -     | -     | -     | 31.56 | 34.30 | 24.85 | -     | -     | -     | -     | -      | -     | 30.24  |
| 2546/47                                                                            | -     | 27.85 | 27.19 | 29.44 | 23.25 | 22.62 | -     | -     | -     | -     | -      | -     | 26.07  |
| 2547/48                                                                            | -     | 29.00 | 29.41 | 26.81 | 27.75 | 29.35 | -     | -     | -     | -     | -      | -     | 28.46  |
| 2548/49                                                                            | -     | -     | 33.49 | 41.67 | 43.66 | 40.88 | 39.00 | -     | -     | -     | -      | -     | 39.74  |
| 2549/50                                                                            | -     | -     | 44.78 | 47.11 | 46.99 | -     | -     | -     | -     | -     | -      | -     | 46.29  |
| 2550/51                                                                            | -     | 58.50 | 57.79 | 65.70 | 68.61 | -     | -     | -     | -     | -     | -      | -     | 62.65  |
| 2551/52                                                                            | 45.00 | 56.75 | 64.43 | 67.50 | 70.45 | 69.67 | -     | -     | -     | -     | -      | -     | 62.30  |
| 2552/53                                                                            | -     | 50.00 | 52.47 | 55.32 | 61.12 | -     | -     | -     | -     | -     | -      | -     | 54.73  |
| 2553/54                                                                            | -     | -     | -     | -     | -     | -     | -     | -     | -     | -     | -      | -     | -      |
| ที่มา : สำนักงานเศรษฐกิจการเกษตร                                                   |       |       |       |       |       |       |       |       |       |       |        |       |        |
| <b>ราคาที่โรงงานรับซื้อ</b>                                                        |       |       |       |       |       |       |       |       |       |       |        |       |        |
| 2546/47                                                                            | -     | -     | 35.00 | 35.00 | 35.00 | 35.00 | -     | -     | -     | -     | -      | -     | 35.00  |
| 2547/48                                                                            | 35.00 | 35.00 | 35.00 | 35.00 | 35.00 | 35.00 | -     | -     | -     | -     | -      | -     | 35.00  |
| 2548/49                                                                            | -     | -     | -     | 43.00 | 47.00 | 47.00 | -     | -     | -     | -     | -      | -     | 45.67  |
| 2549/50                                                                            | -     | -     | -     | 50.00 | 50.00 | -     | -     | -     | -     | -     | -      | -     | 50.00  |
| 2550/51                                                                            | -     | -     | 57.00 | 67.00 | 73.00 | -     | -     | -     | -     | -     | -      | -     | 65.67  |
| 2551/52                                                                            | -     | 67.31 | 68.03 | 68.73 | 68.50 | -     | -     | -     | -     | -     | -      | -     | 68.14  |
| 2552/53                                                                            | -     | -     | 52.70 | 55.83 | 60.97 | 61.00 | -     | -     | -     | -     | -      | -     | 57.63  |
| 2553/54                                                                            | -     | -     | -     | -     | -     | -     | -     | -     | -     | -     | -      | -     | -      |
| ที่มา : สำนักงานการค้าภายในจังหวัด                                                 |       |       |       |       |       |       |       |       |       |       |        |       |        |
| <b>ราคาส่งออก FOB ไปประเทศในภาค</b>                                                |       |       |       |       |       |       |       |       |       |       |        |       |        |
| 2544/45                                                                            | -     | -     | 18.13 | 17.90 | -     | -     | -     | -     | -     | -     | -      | -     | 18.02  |
| 2545/46                                                                            | -     | -     | -     | -     | -     | -     | 26.03 | 17.87 | -     | -     | -      | 16.34 | 20.08  |
| 2546/47                                                                            | -     | 13.90 | 20.25 | -     | -     | 20.18 | -     | 17.47 | 17.63 | -     | 15.29  | 16.15 | 17.27  |
| 2547/48                                                                            | 14.39 | 13.53 | -     | 43.16 | -     | 28.79 | 36.13 | 35.76 | 39.11 | 38.08 | 31.89  | -     | 31.20  |
| 2548/49                                                                            | 36.78 | 33.29 | 35.65 | 37.33 | 36.41 | 39.87 | 42.91 | 40.71 | 36.23 | 47.00 | 50.13  | 63.57 | 41.66  |
| 2549/50                                                                            | 65.07 | 54.14 | 47.63 | 54.03 | 52.92 | 50.56 | 47.37 | 49.92 | 68.11 | -     | 63.27  | 66.54 | 56.32  |
| 2550/51                                                                            | 66.11 | -     | 60.15 | 59.31 | -     | 79.51 | -     | 78.89 | -     | -     | 106.11 | -     | 75.01  |
| 2551/52                                                                            | -     | -     | -     | -     | -     | -     | -     | -     | 49.94 | -     | -      | -     | 49.94  |
| 2552/53                                                                            | -     | -     | -     | -     | -     | -     | -     | -     | -     | -     | -      | -     | -      |
| 2553/54                                                                            | -     | -     | -     | -     | -     | -     | -     | -     | -     | -     | -      | -     | -      |
| ที่มา : กรมการค้าต่างประเทศ                                                        |       |       |       |       |       |       |       |       |       |       |        |       |        |
| <b>ราคาส่งออก FOB ไปประเทศนอกภาค</b>                                               |       |       |       |       |       |       |       |       |       |       |        |       |        |
| 2544/45                                                                            | 31.12 | 42.54 | -     | 40.86 | 39.34 | 38.87 | 37.83 | 38.58 | 38.18 | -     | -      | -     | 38.42  |
| 2545/46                                                                            | -     | -     | -     | -     | 24.63 | 22.27 | 23.85 | 22.22 | 17.92 | 20.56 | 19.20  | 18.98 | 21.20  |
| 2546/47                                                                            | 19.72 | 20.25 | -     | 16.15 | 26.15 | 24.00 | 22.44 | 23.57 | 25.77 | 20.43 | 19.73  | 20.08 | 21.66  |
| 2547/48                                                                            | 18.35 | 21.76 | -     | 24.51 | 24.86 | 34.34 | -     | -     | 58.01 | 50.36 | 49.58  | -     | 35.22  |
| 2548/49                                                                            | -     | -     | -     | -     | -     | 49.33 | -     | -     | 31.62 | -     | -      | -     | 40.48  |
| 2549/50                                                                            | -     | 77.95 | 53.87 | 47.63 | -     | 53.78 | -     | 55.21 | -     | -     | -      | -     | 57.69  |
| 2550/51                                                                            | -     | -     | -     | -     | 60.32 | -     | -     | -     | -     | -     | -      | -     | 60.32  |
| 2551/52                                                                            | -     | -     | -     | -     | -     | -     | -     | -     | -     | -     | -      | -     | -      |
| 2552/53                                                                            | -     | -     | -     | -     | -     | -     | -     | -     | -     | -     | -      | -     | -      |
| 2553/54                                                                            | -     | -     | -     | -     | -     | -     | -     | -     | -     | -     | -      | -     | -      |
| ที่มา : กรมการค้าต่างประเทศ                                                        |       |       |       |       |       |       |       |       |       |       |        |       |        |
| <b>ราคาซื้อขายล่วงหน้ากาแฟโรบัสต้า ตลาดลอนดอน (เฉลี่ยส่งมอบ 3-6 เดือนข้างหน้า)</b> |       |       |       |       |       |       |       |       |       |       |        |       |        |
| 2544/45                                                                            | 18.78 | 17.22 | 17.03 | 16.19 | 17.71 | 23.91 | 23.06 | 21.94 | 22.63 | 21.50 | 22.76  | 27.79 | 20.88  |
| 2545/46                                                                            | 29.56 | 33.94 | 35.13 | 36.53 | 36.01 | 31.62 | 32.62 | 31.93 | 28.61 | 29.48 | 31.51  | 30.71 | 32.30  |
| 2546/47                                                                            | 28.79 | 27.40 | 28.30 | 31.94 | 29.72 | 29.30 | 29.04 | 29.51 | 32.32 | 28.89 | 27.87  | 27.65 | 29.23  |
| 2547/48                                                                            | 28.40 | 25.96 | 30.25 | 28.84 | 32.72 | 38.07 | 41.19 | 45.52 | 50.30 | 50.04 | 43.81  | 38.23 | 37.78  |
| 2548/49                                                                            | 39.07 | 42.42 | 46.92 | 49.86 | 48.11 | 44.59 | 44.85 | 44.04 | 44.42 | 47.24 | 52.21  | 57.74 | 46.79  |
| 2549/50                                                                            | 54.66 | 56.56 | 53.26 | 56.04 | 55.73 | 53.05 | 50.59 | 57.33 | 63.28 | 62.37 | 59.84  | 52.33 | 56.25  |
| 2550/51                                                                            | 63.10 | 66.76 | 62.09 | 63.31 | 75.96 | 78.08 | 71.22 | 70.41 | 74.04 | 78.09 | 76.80  | 73.35 | 71.10  |
| 2551/52                                                                            | 60.35 | 62.60 | 64.82 | 61.24 | 57.03 | 54.61 | 53.45 | 52.15 | 50.03 | 48.37 | 48.73  | 49.92 | 55.28  |
| 2552/53                                                                            | 48.85 | 45.85 | 45.60 | 45.26 | 43.24 | 41.34 | 43.42 | 43.57 | 49.23 | 55.06 | 53.64  | 50.91 | 47.16  |
| 2553/54                                                                            | 52.18 | -     | -     | -     | -     | -     | -     | -     | -     | -     | -      | -     | 52.18  |
| ที่มา : ข่าว BISNEWS , Futuresource.com , Reuters , indocoffee.com                 |       |       |       |       |       |       |       |       |       |       |        |       |        |
| ราคากาแฟในตลาดโลก.xls                                                              |       |       |       |       |       |       |       |       |       |       |        |       |        |

## ปาล์มน้ำมัน

| 1. ผลผลิต : ล้านตัน |                      | ปี 2549 | ปี 2550 | ปี 2551 | ปี 2552 | ปี 2553 <sup>E</sup>        |
|---------------------|----------------------|---------|---------|---------|---------|-----------------------------|
| (ต.ก. 53)           |                      |         |         |         |         |                             |
| 1) โลก              | น้ำมันพืช            | 118.82  | 121.55  | 128.21  | 133.36  | 138.65                      |
|                     | : น้ำมันถั่วเหลือง   | 34.78   | 36.30   | 37.57   | 35.70   | 38.67                       |
|                     | : น้ำมันปาล์มดิบ     | 35.78   | 37.34   | 40.96   | 43.90   | 45.00                       |
|                     | : อิน โคนีเซีย       | 15.56   | 16.60   | 18.00   | 20.50   | 21.00                       |
|                     | : มาเลเซีย           | 15.49   | 15.29   | 17.57   | 17.26   | 18.00                       |
| 2) ไทย              | : ผลปาล์ม(ก. เกษตร)  | 6.715   | 6.390   | 9.270   | 8.162   | 9.033 <sup>* E ก.ย.53</sup> |
|                     | : น้ำมันดิบ(รง.สกัด) | 1.167   | 1.050   | 1.544   | 1.345   | 1.535                       |

| 2. สมดุลน้ำมันปาล์มดิบ : ล้าน CPO |                                   | ปี 2549   | ปี 2550   | ปี 2551   | ปี 2552   | ปี 2553   |
|-----------------------------------|-----------------------------------|-----------|-----------|-----------|-----------|-----------|
| (จริง+ประมาณการ)                  |                                   |           |           |           |           |           |
| 1)                                | สต็อกต้นปี                        | 113,668   | 164,522   | 88,916    | 107,947   | 136,000   |
| 2)                                | ผลผลิตน้ำมันปาล์มดิบ              | 1,167,126 | 1,051,089 | 1,543,761 | 1,345,245 | 1,440,000 |
| 3)                                | นำเข้า - ดิบ+บริสุทธิ์ คิดเป็นดิบ | 311       | -         | 35,481    | -         | -         |
| 4)                                | ใช้ในประเทศ - ผลิตน้ำมันพืช       | 905,408   | 809,175   | 858,115   | 785,770   | 810,000   |
|                                   | - ผลิตส่งออกบริสุทธิ์             | 52,273    | 90,794    | 147,412   | 93,736    | 100,000   |
|                                   | - ผลิตไปโอดีเซล                   | -         | 28,000    | 269,781   | 370,776   | 40,000    |
| 5)                                | ส่งออก - น้ำมันดิบ                | 158,902   | 224,043   | 284,902   | 67,392    | 54,000    |
| 6)                                | สต็อกปลายปี                       | 164,522   | 88,916    | 107,947   | 135,518   | 172,000   |

ที่มา โรงงานสกัดและกลั่นน้ำมันปาล์ม แจ้งตามประกาศ กก.ร. (น้ำมันบริสุทธิ์ จะคิดเป็นน้ำมันดิบ)

| 3. พื้นที่ / ต้นทุน / ผลผลิตเฉลี่ย |                         | ปี 2549 | ปี 2550 | ปี 2551 | ปี 2552 | ปี 2553 <sup>E</sup> |
|------------------------------------|-------------------------|---------|---------|---------|---------|----------------------|
| 1)                                 | พื้นที่ยืนต้น : ล้านไร่ | 2.957   | 3.200   | 3.676   | 3.888   | 4.198                |
| 2)                                 | พื้นที่ให้ผล : ล้านไร่  | 2.374   | 2.663   | 2.884   | 3.188   | 3.637                |
| 3)                                 | ต้นทุนผลปาล์ม : บาท/กก. | 1.53    | 1.84    | 2.12    | 2.71    | 2.35                 |
| 4)                                 | ผลผลิตเฉลี่ย : กก./ไร่  | 2,828   | 2,399   | 3,214   | 2,560   | 2,483                |

| แหล่งผลิตสำคัญ ปี 2553 | เนื้อที่ให้ผล<br>ไร่ | ผลผลิต<br>ตันผลปาล์ม | Yield<br>กก./ไร่ | % ผลผลิต |
|------------------------|----------------------|----------------------|------------------|----------|
| กระบี่                 | 959,205              | 2,611,915            | 2,723            | 29       |
| สุราษฎร์ธานี           | 911,705              | 2,306,614            | 2,530            | 26       |
| ชุมพร                  | 730,399              | 1,748,575            | 2,394            | 19       |
| นครศรีธรรมราช          | 146,337              | 378,135              | 2,584            | 4        |
| ประจวบคีรีขันธ์        | 167,495              | 395,288              | 2,360            | 4        |
| ตรัง                   | 105,082              | 261,864              | 2,492            | 3        |
| สตูล                   | 103,991              | 248,850              | 2,393            | 3        |
| พังงา                  | 101,389              | 197,404              | 1,947            | 2        |
| ชลบุรี                 | 81,559               | 227,142              | 2,785            | 3        |
| อื่นๆ                  | 330,374              | 658,548              | 219-2,813        | 7        |
| รวมทั้งประเทศ          | 3,637,536            | 9,032,635            | 2,483            | 100      |

| 4. การนำเข้า-ส่งออก : ต้น |                 | ปี 2549 | ปี 2550 | ปี 2551 | ปี 2552 | ปี 2553           |
|---------------------------|-----------------|---------|---------|---------|---------|-------------------|
| 4.1 นำเข้า                | น้ำมันปาล์มดิบ  | 12      | 97      | 28,541  | 37      | (ม.ก.-ก.ย.)<br>17 |
|                           | น้ำมันบริสุทธิ์ | 1,302   | 1,310   | 1,144   | 1,254   | 98                |
| 4.2 ส่งออก                | น้ำมันปาล์มดิบ  | 163,180 | 221,826 | 288,222 | 67,292  | 56,153            |
|                           | น้ำมันบริสุทธิ์ | 41,929  | 61,239  | 72,119  | 46,551  | 46,639            |

ประเทศส่งออกปี<sup>๒๕</sup> ดิบ : อินเดีย 66%, มาเลเซีย 34%, บริสุทธิ์ : พม่า 78% จีน 21% ลาว 1%

ตั้งแต่ปี 2550 ดิบ : พิกัด 1511.1000.000 และ 1511.9010.000 , บริสุทธิ์ : พิกัด 1511.9090.000

| 5. ราคา : บาท/กก.          | ปี 2549 | ปี 2550 | ปี 2551 | ปี 2552 | ปี 2553   |       |       |
|----------------------------|---------|---------|---------|---------|-----------|-------|-------|
| 5.1 ไทย                    |         |         |         |         | ม.ก.-ค.ค. | ก.ย.  | ค.ค.  |
| ผลปาล์มทะเลสาบ(%น้ำมัน 17) | 2.69    | 4.24    | 4.56    | 3.99    | 4.39      | 5.22  | 5.67  |
| น้ำมันปาล์มดิบ             | 15.77   | 24.45   | 28.96   | 24.33   | 26.65     | 27.95 | 31.01 |
| น้ำมันปาล์มบริสุทธิ์       | 20.01   | 29.25   | 38.22   | 30.19   | 30.64     | 32.27 | 33.29 |
| 5.2 มาเลเซีย               |         |         |         |         |           |       |       |
| น้ำมันปาล์มดิบ             | 15.73   | 24.80   | 28.56   | 21.96   | 25.78     | 27.01 | 27.94 |
| น้ำมันปาล์มบริสุทธิ์       | 16.98   | 26.42   | 32.65   | 24.08   | 27.04     | 28.58 | 29.66 |

#### 6. สภาพปัญหา/สาเหตุ

1) การผลิต ผลผลิตเฉลี่ยต่ำ ต้นทุนการผลิตสูง เนื่องจากพันธุ์ปาล์มคุณภาพต่ำ พื้นที่ที่ไม่เหมาะสม ปุ๋ยราคาสูงขึ้น ผู้ปลูกปาล์ม 90% เป็นเกษตรกรรายย่อย ขาดการจัดการที่ดี ปริมาณผลผลิตออกสู่ตลาด ไม่สม่ำเสมอ

2) การนำเข้า-ส่งออก มีการนำเข้าเพื่อส่งออก (ปี 47-48) การถ่ายลำ (ตั้งแต่ปี 48-ปัจจุบัน) ซึ่งกระทบต่อตลาดส่งออกน้ำมันส่วนเกิน ส่วนการส่งออกมีความสามารถในการแข่งขันต่ำ เนื่องจากราคาในประเทศสูง

3) การค้าในประเทศ โรงสกัดฯ มีกำลังผลิตส่วนเกิน 50% แข่งขันซื้อสูงจึงมีการตัดปาล์มดิบและปัญหาการลักลอบนำเข้ายังมีอยู่ส่งผลกระทบต่อราคาในประเทศ

#### 7. มาตรการบริหารจัดการทั้งระบบตั้งแต่ปี 2546

มติคณะรัฐมนตรี วันที่ 8 และ 22 เม.ย.46 เห็นชอบให้หน่วยงานที่เกี่ยวข้องดำเนินการแก้ไขปัญหาปาล์มน้ำมันอย่างเป็นระบบ ตามที่กระทรวงพาณิชย์เสนอพร้อมให้แต่งตั้งคณะกรรมการแก้ไขปัญหาปาล์มน้ำมันอย่างเป็นระบบโดยมีรัฐมนตรีว่าการกระทรวงพาณิชย์เป็นประธาน เพื่อทำหน้าที่กำหนดมาตรการและบริหารจัดการแก้ไขปัญหาปาล์มน้ำมันทั้งระบบอย่างต่อเนื่อง ดังนี้

##### 1) วงระบบการนำเข้าอย่างรัดกุม

(1) ภายใต้ WTO ภาษีในโควตา 20% ปริมาณ 4,860 ตันให้ อคส.เป็นผู้นำเข้า ภาษีนอกโควตา 143% ไม่จำกัดปริมาณ

(2) ภายใต้ AFTA ตั้งแต่ปี 2553 ภาษี 0% โดยจะให้มีการบริหารการนำเข้าน้ำมันปาล์มตามมาตรการเดิมที่ใช้มา (ให้ อคส.เป็นผู้นำเข้า) เพื่อไม่ให้ขัดต่อพันธกรณีและมีให้การเปิดตลาดส่งผลกระทบต่อเกษตรกรภายในประเทศ ขณะนี้อยู่ระหว่างคณะกรรมการ กนป.พิจารณามาตรการที่จะรองรับผลกระทบจากการเปิดตลาดเสรี AFTA เช่น กำหนดผู้นำเข้า ปริมาณ ชนิด ช่วงเวลาการนำเข้าและมาตรการนำเข้าอื่นๆ

(3) การนำเข้าเพื่อส่งออก (นอกโควตา WTO) กำหนดให้ผู้นำเข้าต้องรับซื้อผลผลิตในประเทศ เพื่อส่งออกด้วย 1 ส่วนก่อนนำเข้า 1 ส่วนและต้องส่งออกน้ำมันปาล์มไปต่างประเทศเป็นปริมาณไม่น้อยกว่า 2 เท่าของปริมาณนำเข้าฯ ภายใน 30 วัน โดยกำหนดด่านส่งออกน้ำมันปาล์มที่นำเข้าไว้เฉพาะ 4 ด่าน ตามมติ ครม. เมื่อ 22 เม.ย.46 (ด่านแม่สอด แม่สาย สังขละบุรี และท่าเรือกรุงเทพ)

(4) การนำน้ำมันปาล์มผ่านประเทศเพื่อส่งออก (การถ่วงน้ำหนักผ่านแดน) ต้องขออนุญาตขนย้าย และส่งออกภายในเวลาที่กำหนด

## 2) บริหารจัดการระบบการค้าในประเทศ

(1) การค้าผลปาล์มและน้ำมันปาล์ม ให้ดำเนินไปตามกลไกปกติ โดยมีมาตรการ : การแจ้งปริมาณให้ผู้ผลิตแจ้งปริมาณฯ เป็นประจำทุกเดือน ผู้นำเข้าแจ้งแผนการนำเข้าล่วงหน้าทุกเดือนแจ้งการนำเข้า จำหน่ายภายใน 7 วันนับจากวันนำเข้า/จำหน่าย การควบคุมขนย้าย ให้ผู้ขนย้ายน้ำมันปาล์มตั้งแต่ 25 กก.ขึ้นไปต้องขออนุญาตขนย้าย การปิดป้ายรับซื้อให้ผู้รับซื้อผลปาล์มปิดป้ายแสดงราคารับซื้อผลปาล์มโดยระบุชั้นคุณภาพและให้รับซื้อไม่ต่ำกว่าราคาแสดงที่ป้ายและขอความร่วมมือโรงงานสกัดและโรงกลั่นน้ำมันปาล์มให้รับซื้อผลปาล์มและน้ำมันปาล์มให้สอดคล้องกันทั้งระบบอย่างเหมาะสม การพัฒนาคุณภาพ ประชาสัมพันธ์ให้เกษตรกรพัฒนาคุณภาพผลปาล์ม

(2) การตรวจสอบและกำกับดูแลโดยจังหวัด : มีคณะทำงานแก้ไขปัญหาปาล์มน้ำมันอย่างเป็นทางการเป็นระบบระดับจังหวัด คณะทำงานตรวจสอบคุณภาพผลปาล์มประจำจังหวัด เพื่อทำหน้าที่ดำเนินมาตรการตามนโยบายที่กำหนดและใกล้เคียงปัญหาคุณภาพผลปาล์มที่เกิดขึ้นจากการซื้อขาย

(3) ตรวจสอบป้องกันการลักลอบนำเข้าและกำกับดูแลขนย้ายถ่วงน้ำหนักผ่านแดนน้ำมันปาล์ม โดยขอความร่วมมือจังหวัดต้นทางและจังหวัดที่ติดชายแดนประเทศกำกับดูแลการขนย้ายน้ำมันปาล์มในประเทศอย่างเคร่งครัดเพื่อกำกับดูแลมิให้มีการนำมาหมุนเวียนจำหน่ายในประเทศ

(4) การบริหารจัดการของกลาง มติคณะกรรมการแก้ไขปัญหาปาล์มน้ำมันฯ (24 พค.47) เห็นชอบให้กรมศุลกากรส่งมอบน้ำมันปาล์มของกลางให้แก่หน่วยงานราชการ/มูลนิธิที่นำไปใช้ผลิตพลังงานทดแทนและให้ รมว.พณ. (ประธาน) อนุมัติเป็นคราวๆ ไป ซึ่งได้อนุมัติแล้ว 16 ครั้ง ปริมาณ 374,706 กก. (พค.47-ก.ย.53)

3) จัดการผลผลิตส่วนเกิน ประสานแจ้งกระทรวงพลังงานทราบปริมาณน้ำมันปาล์มคงเหลือรายเดือน เพื่อสนับสนุนการนำน้ำมันปาล์มไปผลิตไบโอดีเซล

## 8. มาตรการแก้ไขปัญหา ปี 51-52

1) ช่วงต้นปี 2551 ผลปาล์มมีราคาสูง เพราะผลผลิตน้อยกว่าความต้องการใช้ สต็อกต่ำกว่าปกติ เกิดปัญหาราคาน้ำมันปาล์มดิบสูงผิดปกติ ครม.มีมติ (22 ม.ค.51) ให้นำเข้าน้ำมันปาล์มดิบ 30,000 ตัน ภายใน 28 ก.พ.51 (ออส.นำเข้า 28,451 ตัน)

2) ช่วงปลายปี 2551-ต้นปี 2552 ราคาผลปาล์มและน้ำมันปาล์มดิบได้ลดต่ำลงมาก เนื่องจากได้รับผลกระทบจากปัญหาภาวะเศรษฐกิจถดถอย ราคาน้ำมันดิบตลาดโลกและราคาน้ำมันเชื้อเพลิงในประเทศลดลงอย่างมากเมื่อเทียบกับช่วงก่อนหน้า ส่งผลต่อระดับราคาลดต่ำลงตามกันทั้งตลาดโลกและไทย จึงได้ดำเนินการจัดประชุมหารือกับทุกฝ่ายที่เกี่ยวข้อง เพื่อหาข้อยุติระดับราคาผลปาล์มที่เหมาะสมคุ้มกับต้นทุนการผลิตของเกษตรกร และจัดทำโครงการแทรกแซงตลาดน้ำมันปาล์มดิบเสนอคณะรัฐมนตรีในคราวประชุมเมื่อวันที่ 19 พ.ย.51 , 17 ก.พ.52 เห็นชอบให้ดำเนินโครงการแทรกแซงตลาดน้ำมันปาล์มดิบ ปี 2551/52 โดยให้ ออส. รับซื้อน้ำมันปาล์มดิบจากโรงงานสกัดน้ำมันปาล์ม ปริมาณ 200,000 ตัน ในราคา กก.ละ 22.50 บาท (ส่งมอบ ณ คลังเก็บเขตทวม. และปริมณฑล) เก็บสต็อกไว้รอจำหน่าย และให้โรงสกัดฯ รับซื้อผลปาล์ม ในราคา กก.ละ 3.50 บาท (น้ำมันร้อยละ 17) ณ โรงสกัด ระยะเวลารับซื้อผลปาล์มเดือน พ.ย.51-พ.ค.52 ผลการดำเนินการ มีการเปิดจุดรับซื้อ 11-16 โรงรับซื้อผลปาล์มคิดเป็นน้ำมันปาล์มดิบได้ 19.11 ตัน (เมื่อสิ้นสุดเวลารับซื้อ โรงสกัดฯ ได้รับซื้อคืนจาก ออส.ทั้งหมด)หลังจากดำเนินโครงการฯ ราคารับซื้อตลาดทั่วไปปรับตัวสูงขึ้นกว่าราคาแทรกแซง เกษตรกรจึงขายผลปาล์มตามช่องทางปกติ

## 9. สถานการณ์

9.1 โลก ปี 2553 กระทรวงเกษตรสหรัฐฯ (ต.ค.53) คาดว่าโลกมีผลผลิตน้ำมันปาล์ม 45.00 ล้านตัน เพิ่มขึ้นร้อยละ 2.51 ความต้องการใช้ 44.94 ล้านตัน เพิ่มขึ้นร้อยละ 5.94

9.2 ไทย ปี 2553 ก.เกษตรฯ พยากรณ์ ณ ก.ย.53 ปรับลดปริมาณผลผลิตปาล์มน้ำมันเหลือ 9.033 ล้านตัน จาก 9.230 ล้านตัน (มิ.ย.53) เพิ่มขึ้นจากปี 2552 ร้อยละ 10.66 คิดเป็นน้ำมันปาล์มดิบ(ผลิต+ประมาณการ) ได้ประมาณ 1.440 ล้านตัน ขณะที่ความต้องการใช้ในประเทศ (บริโภค+ไบโอดีเซล) คาดว่าจะมีประมาณ 1.350 ล้านตันและส่งออกประมาณ 0.054 ล้านตัน จะคงเหลือสต็อกประมาณ 0.172 ล้านตัน

1) ช่วงเดือน ต.ค.53 ราคาผลปาล์ม (น้ำมัน 17%) เติบโตปรับตัวสูงขึ้นจากเดือน ก.ย.53 เนื่องจากปริมาณผลผลิตมีออกสู่ตลาดน้อยลง ไม่เพียงพอต่อความต้องการใช้ที่มีอย่างต่อเนื่อง ภาคเอกชน จึงแข่งกันรับซื้อ ส่งผลให้ระดับราคาเคลื่อนไหวอยู่ในเกณฑ์สูง ดังนี้

| บาท : กก. |                            | ต.ค.52 | ก.ย.53 | ต.ค.53 | %Δ    |
|-----------|----------------------------|--------|--------|--------|-------|
| ไทย       | ผลปาล์ม (%น้ำมัน17)        | 3.43   | 5.22   | 5.67   | 8.62  |
|           | น้ำมันปาล์มดิบ             | 21.48  | 27.95  | 31.01  | 10.95 |
|           | น้ำมันปาล์มบริสุทธิ์       | 26.62  | 32.27  | 33.29  | 3.16  |
|           | น้ำมันพืช ปกติ 1 ลิตร(ขวด) | 35.75  | 36.50  | 37.15  | 1.78  |
| มาเลเซีย  | น้ำมันปาล์มดิบ             | 21.09  | 27.01  | 27.94  | 3.44  |
|           | น้ำมันปาล์มบริสุทธิ์       | 22.82  | 28.58  | 29.66  | 3.78  |

2) แนวโน้ม ช่วงเดือน พ.ย.-ธ.ค.53 ปริมาณผลผลิตยังมีออกสู่ตลาดน้อย ขณะที่ความต้องการมีอย่างต่อเนื่อง คาดว่าสต็อกจะมีปริมาณลดลง ระดับราคาอยู่ในเกณฑ์สูง ส่งผลกระทบต่อต้นทุนการผลิตน้ำมันพืชเพื่อบริโภคและอุตสาหกรรมต่อเนื่องในประเทศให้สูงขึ้นด้วย

สำนักส่งเสริมการค้าสินค้าเกษตร

กรมการค้าภายใน

พฤศจิกายน 2553

Ag 36: ราชเดือน ก 3 / ปาล์ม / ปี 53/ ปาล์ม ตค 53

## ราคาปาล์มน้ำมันและน้ำมันปาล์ม

AG36 D ราคา : ปาล์ม (sh ราคาเดือนปาล์ม 45-50-ส่งออก)

หน่วย : บาท/กก

| ปี/เดือน                                                                   | ม.ค.  | ก.พ.  | มี.ค. | เม.ย. | พ.ค.  | มิ.ย. | ก.ค.  | ส.ค.  | ก.ย.  | ต.ค.  | พ.ย.  | ธ.ค.  | เฉลี่ย |
|----------------------------------------------------------------------------|-------|-------|-------|-------|-------|-------|-------|-------|-------|-------|-------|-------|--------|
| <b>1. ผลปาล์มทะเลชาย คุณภาพน้ำมัน 17% (หน้าโรงงานสกัดฯ แหล่งผลิตสำคัญ)</b> |       |       |       |       |       |       |       |       |       |       |       |       |        |
| 2548                                                                       | 2.89  | 2.25  | 2.53  | 2.47  | 2.75  | 3.18  | 3.58  | 3.51  | 3.06  | 3.26  | 3.17  | 3.12  | 2.98   |
| 2549                                                                       | 3.14  | 3.01  | 2.58  | 2.05  | 2.19  | 2.34  | 2.48  | 2.82  | 2.78  | 2.56  | 2.97  | 3.33  | 2.69   |
| 2550                                                                       | 3.27  | 3.35  | 3.29  | 3.52  | 4.27  | 4.71  | 4.50  | 4.38  | 4.34  | 4.70  | 5.00  | 5.54  | 4.24   |
| 2551                                                                       | 6.05  | 5.37  | 4.96  | 5.10  | 4.42  | 5.70  | 5.95  | 4.46  | 3.84  | 2.93  | 2.88  | 3.06  | 4.56   |
| 2552                                                                       | 3.68  | 4.19  | 3.14  | 3.62  | 4.70  | 4.60  | 3.79  | 4.22  | 3.71  | 3.43  | 4.09  | 4.65  | 3.99   |
| 2553                                                                       | 4.15  | 3.92  | 3.87  | 3.63  | 3.80  | 4.23  | 4.35  | 5.01  | 5.22  | 5.67  |       |       | 4.39   |
| <b>2. น้ำมันปาล์มดิบ (ขายส่งถึงโรงกลั่น) ณ ตลาด กทม.</b>                   |       |       |       |       |       |       |       |       |       |       |       |       |        |
| 2548                                                                       | 16.30 | 14.24 | 15.75 | 15.82 | 16.34 | 17.27 | 19.07 | 18.35 | 17.30 | 18.19 | 17.24 | 16.85 | 16.89  |
| 2549                                                                       | 17.80 | 17.41 | 15.38 | 14.20 | 14.86 | 14.40 | 14.64 | 16.19 | 14.77 | 14.53 | 16.70 | 18.31 | 15.77  |
| 2550                                                                       | 18.63 | 18.84 | 19.02 | 21.82 | 25.29 | 26.45 | 25.47 | 24.30 | 24.79 | 27.49 | 29.80 | 31.47 | 24.45  |
| 2551                                                                       | 35.98 | 35.02 | 34.95 | 33.15 | 33.53 | 36.26 | 34.61 | 25.87 | 22.52 | 17.02 | 18.32 | 20.32 | 28.96  |
| 2552                                                                       | 23.51 | 26.13 | 21.78 | 24.16 | 27.51 | 26.50 | 22.72 | 24.56 | 22.65 | 21.48 | 24.00 | 26.90 | 24.33  |
| 2553                                                                       | 26.36 | 25.73 | 25.92 | 25.43 | 25.66 | 25.61 | 25.38 | 27.49 | 27.95 | 31.01 |       |       | 26.65  |
| <b>3. น้ำมันปาล์มบริสุทธิ์ Bulk (ขายส่งถึงผู้ซื้อ)</b>                     |       |       |       |       |       |       |       |       |       |       |       |       |        |
| 2548                                                                       | 22.90 | 21.64 | 20.42 | 20.49 | 20.64 | 21.05 | 22.79 | 24.05 | 22.51 | 22.95 | 22.94 | 21.81 | 22.02  |
| 2549                                                                       | 21.61 | 21.71 | 20.65 | 19.40 | 19.35 | 18.63 | 18.50 | 19.44 | 19.12 | 18.35 | 20.57 | 22.73 | 20.01  |
| 2550                                                                       | 22.98 | 23.46 | 23.16 | 25.68 | 29.60 | 32.22 | 31.28 | 30.02 | 29.22 | 31.94 | 34.92 | 36.57 | 29.25  |
| 2551                                                                       | 42.31 | 42.62 | 43.21 | 41.37 | 41.77 | 44.23 | 43.95 | 38.14 | 34.01 | 30.04 | 27.63 | 29.34 | 38.22  |
| 2552                                                                       | 32.08 | 34.04 | 31.51 | 31.29 | 32.78 | 30.80 | 27.55 | 28.91 | 28.69 | 26.62 | 27.43 | 30.58 | 30.19  |
| 2553                                                                       | 31.07 | 29.45 | 30.21 | 30.21 | 30.11 | 29.04 | 29.07 | 31.68 | 32.27 | 33.29 |       |       | 30.64  |
| <b>4. สตรีมบริสุทธิ์/ใบปาล์ม Bulk (ขายส่งถึงผู้ซื้อ)</b>                   |       |       |       |       |       |       |       |       |       |       |       |       |        |
| 2548                                                                       | 13.95 | 13.30 | 13.64 | 13.75 | 14.01 | 14.75 | 15.49 | 15.45 | 14.75 | 14.75 | 14.77 | 15.25 | 14.49  |
| 2549                                                                       | 15.58 | 15.75 | 15.34 | 14.75 | 14.90 | 15.13 | 15.18 | 15.38 | 15.38 | 15.43 | 15.91 | 16.13 | 15.41  |
| 2550                                                                       | 16.13 | 16.13 | 16.20 | 18.63 | 22.06 | 25.98 | 25.13 | 24.43 | 22.96 | 26.72 | 28.43 | 29.29 | 22.67  |
| 2551                                                                       | 31.91 | 32.83 | 34.57 | 32.53 | 33.03 | 34.08 | 34.01 | 28.75 | 22.19 | 16.69 | 14.48 | 14.70 | 27.48  |
| 2552                                                                       | 15.35 | 17.66 | 18.26 | 22.42 | 26.65 | 27.57 | 25.60 | 24.10 | 23.73 | 21.01 | 23.31 | 25.99 | 22.64  |
| 2553                                                                       | 26.25 | 25.74 | 26.54 | 26.39 | 26.19 | 26.06 | 25.73 | 27.40 | 27.95 | 30.68 |       |       | 26.89  |
| <b>5. น้ำมันปาล์มดิบ (ซื้อขายในมาเลเซีย)</b>                               |       |       |       |       |       |       |       |       |       |       |       |       |        |
| 2548                                                                       | 13.51 | 13.29 | 14.48 | 14.92 | 14.79 | 15.15 | 15.46 | 14.86 | 15.21 | 15.73 | 15.46 | 15.12 | 14.83  |
| 2549                                                                       | 14.93 | 15.33 | 15.00 | 14.69 | 14.90 | 14.20 | 15.22 | 16.37 | 16.10 | 15.67 | 17.38 | 18.95 | 15.73  |
| 2550                                                                       | 19.73 | 19.65 | 19.78 | 22.42 | 25.31 | 26.19 | 25.89 | 25.00 | 25.64 | 28.26 | 29.92 | 29.91 | 24.81  |
| 2551                                                                       | 32.65 | 35.90 | 36.29 | 34.14 | 35.24 | 36.51 | 34.51 | 26.91 | 23.26 | 16.98 | 15.00 | 15.37 | 28.56  |
| 2552                                                                       | 18.13 | 18.47 | 19.80 | 24.45 | 26.63 | 23.49 | 20.55 | 23.26 | 21.55 | 21.09 | 22.10 | 24.05 | 21.96  |
| 2553                                                                       | 24.46 | 24.84 | 25.64 | 25.55 | 25.27 | 24.85 | 24.85 | 27.37 | 27.01 | 27.94 |       |       | 25.78  |
| <b>6. น้ำมันปาล์มบริสุทธิ์ Bulk (ตลาดส่งออก F.O.B. มาเลเซีย)</b>           |       |       |       |       |       |       |       |       |       |       |       |       |        |
| 2548                                                                       | 14.54 | 14.30 | 16.14 | 16.06 | 16.10 | 16.45 | 16.76 | 16.30 | 16.65 | 16.95 | 16.62 | 16.04 | 16.08  |
| 2549                                                                       | 15.57 | 16.23 | 15.95 | 15.89 | 16.00 | 16.03 | 16.75 | 17.94 | 17.09 | 17.11 | 18.83 | 20.34 | 16.98  |
| 2550                                                                       | 20.70 | 20.87 | 21.01 | 24.07 | 26.83 | 27.42 | 27.20 | 27.14 | 28.00 | 29.98 | 31.96 | 31.98 | 26.43  |
| 2551                                                                       | 35.07 | 38.64 | 41.98 | 40.42 | 40.85 | 41.19 | 38.87 | 30.90 | 26.66 | 20.18 | 18.27 | 18.74 | 32.65  |
| 2552                                                                       | 21.28 | 21.52 | 22.54 | 26.97 | 28.29 | 25.44 | 22.45 | 25.01 | 23.28 | 22.82 | 23.79 | 25.56 | 24.08  |
| 2553                                                                       | 25.77 | 26.12 | 26.58 | 26.45 | 26.07 | 25.83 | 26.11 | 29.27 | 28.58 | 29.66 |       |       | 27.04  |

## ปริมาณส่งออกและนำเข้าน้ำมันปาล์ม

หน่วย : พัน

|                                                                                     | ม.ค.   | ก.พ.   | มี.ค.  | เม.ย.  | พ.ค.   | มิ.ย.  | ก.ค.   | ส.ค.   | ก.ย.   | ต.ค.   | พ.ย.   | ธ.ค.   | รวม     |
|-------------------------------------------------------------------------------------|--------|--------|--------|--------|--------|--------|--------|--------|--------|--------|--------|--------|---------|
| <b>1. ปริมาณส่งออกน้ำมันปาล์มดิบ (ปี 50 HS. 1511.1000.000 , 1511.9010.000)</b>      |        |        |        |        |        |        |        |        |        |        |        |        |         |
| 2548                                                                                | -      | -      | -      | -      | -      | -      | -      | -      | -      | -      | -      | -      | -       |
| 2549                                                                                | -      | -      | -      | 4,018  | 5,975  | -      | 14,194 | 12,044 | 31,574 | 30,001 | 43,338 | 22,034 | 163,180 |
| 2550                                                                                | 10,799 | 30,426 | 32,877 | 25,374 | 4,095  | 2,590  | 400    | 27,527 | 25,967 | 37,255 | 24,503 | 14     | 221,826 |
| 2551                                                                                | 73     | 1,708  | 29,044 | 30,096 | 57,462 | 19,648 | 37,246 | 40,297 | 39,775 | 26,933 | 5,921  | 19     | 288,222 |
| 2552                                                                                | 128    | 0      | -      | 63     | 24,242 | 4,353  | 20     | 84     | -      | 24,509 | 13,893 | -      | 67,292  |
| 2553                                                                                | 75     | 0      | 6,002  | 8,402  | 5,250  | 126    | 63     | 12,687 | 23,549 |        |        |        | 56,153  |
| <b>2. ปริมาณส่งออกน้ำมันปาล์มบริสุทธิ์ (ปี 50 HS.1511.9090.000)</b>                 |        |        |        |        |        |        |        |        |        |        |        |        |         |
| 2548                                                                                | 11,788 | 14,551 | 10,033 | 8,544  | 6,163  | 7,453  | 5,630  | 3,445  | 2,115  | 1,814  | 4,073  | 5,448  | 81,057  |
| 2549                                                                                | 3,181  | 5,301  | 2,262  | 4,106  | 2,801  | 3,953  | 2,713  | 2,547  | 1,910  | 3,750  | 7,487  | 1,919  | 41,929  |
| 2550                                                                                | 3,875  | 3,929  | 3,544  | 7,527  | 6,693  | 5,451  | 4,412  | 6,174  | 5,323  | 5,923  | 4,116  | 4,273  | 61,239  |
| 2551                                                                                | 4,199  | 3,852  | 5,511  | 6,236  | 10,382 | 7,321  | 4,460  | 8,340  | 4,887  | 4,019  | 7,954  | 4,958  | 72,119  |
| 2552                                                                                | 3,029  | 3,221  | 3,791  | 3,634  | 2,418  | 4,056  | 4,609  | 2,707  | 4,578  | 6,173  | 4,547  | 3,787  | 46,551  |
| 2553                                                                                | 3,959  | 4,298  | 5,467  | 4,870  | 7,208  | 5,739  | 5,314  | 4,250  | 5,534  |        |        |        | 46,639  |
| <b>3. ปริมาณนำเข้าน้ำมันปาล์มดิบ (ปี 50 HS. 1511.1000.000 , 1511.9010.000)</b>      |        |        |        |        |        |        |        |        |        |        |        |        |         |
| 2551                                                                                | 57     | 28,484 | -      | -      | -      | -      | -      | -      | -      | -      | 0.002  | 0.19   | 28,541  |
| 2552                                                                                | -      | -      | -      | 7      | -      | -      | -      | 30     | -      | -      | -      | -      | 37      |
| 2553                                                                                | -      | -      | -      | -      | -      | 17     | -      | -      | -      | -      | -      | -      | 17      |
| <b>4. ปริมาณนำเข้าน้ำมันปาล์มบริสุทธิ์ (ปี 50 HS.1511.9090.000)</b>                 |        |        |        |        |        |        |        |        |        |        |        |        |         |
| 2548                                                                                | 4,835  | 8,622  | 2,396  | 1,613  | 653    | 265    | -      | 101    | -      | 132    | 48     | 264    | 18,930  |
| 2549                                                                                | -      | 195    | 164    | 40     | 273    | 116    | 116    | 116    | 100    | 112    | 20     | 49     | 1,302   |
| 2550                                                                                | 106    | 96     | 60     | 228    | 225    | 200    | 32     | 116    | 76     | 64     | 104    | 4      | 1,310   |
| 2551                                                                                | 392    | 279    | 264    | 0.2    | 0.02   | 0.02   | 0.00   | 0.05   | -      | -      | -      | 208    | 1,144   |
| 2552                                                                                | 315    | 623    | 316    | 0.2    | -      | -      | 0.38   | 0.08   | -      | -      | 0.04   | -      | 1,254   |
| 2553                                                                                | -      | 18     | 10     | 27     | 9      | 64     | 15     | 18     | 0.20   |        |        |        | 161     |
| <b>5. ปริมาณถ่ายลำ-ผ่านแดนน้ำมันปาล์มบริสุทธิ์ (ผ่านจากมาเลเซีย-ไปประเทศที่สาม)</b> |        |        |        |        |        |        |        |        |        |        |        |        |         |
| 2548                                                                                | 300    | 227    | 246    | 162    | 188    | 721    | 2,196  | 1,176  | 1,609  | 1,734  | 1,388  | 2,840  | 12,787  |
| 2549                                                                                | 1,843  | 3,024  | 3,538  | 1,665  | 2,258  | 2,585  | 1,042  | 894    | 753    | 761    | 915    | 763    | 20,041  |
| 2550                                                                                | 1,452  | 1,254  | -      | 370    | 230    | 655    | 320    | 485    | 398    | 404    | 348    | 710    | 6,624   |
| 2551                                                                                | 1,182  | 1,126  | 798    | 987    | 960    | 1,020  | 1,260  | 1,455  | 1,697  | 1,051  | 3,685  | 4,311  | 19,531  |
| 2552                                                                                | 5,081  | 7,743  | 7,224  | 3,573  | 1,523  | 4,992  | 5,779  | 1,499  | 4,570  | 7,243  | 5,353  | 8,023  | 62,603  |
| 2553                                                                                | 16,583 | 5,707  | 9,462  | 8,982  | 11,141 | 7,855  | 623    | 1,285  | 1,178  |        |        |        | 62,816  |

## มะพร้าวผลแก่

## 1. ผลผลิต : ล้านตัน

|                       | ปี 2548 | ปี 2549 | ปี 2550 | ปี 2551 | ปี 2552 | ปี 2553 | % Δ    |
|-----------------------|---------|---------|---------|---------|---------|---------|--------|
|                       |         |         |         |         |         | (ต.ก.)  |        |
| 1.1 โลก พืชน้ำมันรวม  | 381.54  | 391.27  | 404.33  | 391.90  | 396.33  | 440.92  | +1125  |
| เมล็ดถั่วเหลือง       | 215.77  | 220.67  | 237.13  | 221.01  | 211.96  | 259.92  | +22.63 |
| เนื้อมะพร้าวแห้ง      | 5.60    | 5.60    | 5.27    | 5.72    | 5.88    | 5.88    | 0.00   |
| : ฟิลิปปินส์          | 2.45    | 2.20    | 2.20    | 2.50    | 2.52    | 2.52    | +0.80  |
| : อินโดนีเซีย         | 1.40    | 1.44    | 1.44    | 1.50    | 1.60    | 1.60    | +6.67  |
| 1.2 ไทย มะพร้าวผลแก่  | 1.848   | 1.871   | 1.722   | 1.484   | 1.381   | 1.298   | -6.01  |
| เป็น เนื้อมะพร้าวแห้ง | 0.331   | 0.374   | 0.344   | 0.296   | 0.275   | 0.259   | -5.82  |

## 2. ต้นทุน/ผลผลิตเฉลี่ยของไทย

|                            | ปี 2549 | ปี 2550 | ปี 2551 | ปี 2552 | ปี 2553 | หมายเหตุ |
|----------------------------|---------|---------|---------|---------|---------|----------|
| 2.1 ต้นทุนเฉลี่ยทั่วประเทศ |         |         |         |         |         |          |
| : (บาท/กก.)                | 2.11    | 2.05    | 2.54    | 2.77    |         |          |
| : (บาท/ผล)                 | 2.64    | 2.56    | 3.18    | 3.46    |         |          |
| 2.2 ผลผลิตเฉลี่ยทั่วประเทศ |         |         |         |         |         |          |
| : (กก./ไร่)                | 1,125   | 1,077   | 966     | 929     | 1,124   |          |
| : (ผล/ไร่)                 | 900     | 862     | 773     | 743     | 899     |          |

## 3. การใช้มะพร้าวผลในประเทศ : ล้านตัน

|                                 | ปี 2549 | ปี 2550 | ปี 2551 | ปี 2552 | ปี 2553 | % Δ  |
|---------------------------------|---------|---------|---------|---------|---------|------|
| 3.1 บริโภคโดยตรง 60%            | 1.123   | 1.033   | 0.889   | 0.829   | 0.779   | -6.0 |
| 3.2 ผลิตกะทิสำเร็จรูป 10%       | 0.187   | 0.172   | 0.148   | 0.138   | 0.130   | -6.0 |
| 3.3 ผลิตเนื้อมะพร้าวแห้ง 25-30% | 0.561   | 0.517   | 0.445   | 0.414   | 0.389   | -6.0 |
| : เนื้อมะพร้าวแห้ง              | 0.112   | 0.103   | 0.089   | 0.083   | 0.078   | -6.0 |
| : น้ำมันมะพร้าวบริสุทธิ์        | 0.055   | 0.051   | 0.044   | 0.040   | 0.038   | -5.0 |

## แหล่งผลิตสำคัญ ปี 2553

|                   | พื้นที่ให้ผล (ไร่) | ผลผลิต (ตัน) | เฉลี่ย (กก./ไร่) | % ผลผลิต |
|-------------------|--------------------|--------------|------------------|----------|
| จ.ประจวบคีรีขันธ์ | 427,689            | 420,948      | 984              | 32.43    |
| จ.ชุมพร           | 210,382            | 215,399      | 1,024            | 16.59    |
| จ.สุราษฎร์ธานี    | 209,272            | 128,074      | 612              | 9.87     |
| จ.ชลบุรี          | 69,615             | 117,932      | 1,694            | 9.09     |
| จ.นครศรีธรรมราช   | 100,217            | 90,960       | 908              | 7.00     |
| จ.ปัตตานี         | 83,106             | 55,165       | 664              | 4.25     |
| จ.อื่นๆ           | 343,158            | 269,669      | 899              | 20.77    |
| ทั้งประเทศ        | 1,443,439          | 1,298,147    | 899              | 100      |



## 4. การนำเข้า - ส่งออก : ต้น

|            |                            | <u>ปี 2549</u> | <u>ปี 2550</u> | <u>ปี 2551</u> | <u>ปี 2552</u> | <u>ปี 2553</u> |
|------------|----------------------------|----------------|----------------|----------------|----------------|----------------|
|            |                            |                |                |                | (ม.ค.-ธ.ค.)    | (ม.ค.-ก.ย.)    |
| 4.1 นำเข้า | มะพร้าวผล (แก่)            | 7,822          | 378            | 790            | 300            | 1,288          |
|            | มะพร้าวฝอย                 | 269            | 139            | 286            | 398            | 440            |
|            | เนื้อมะพร้าวแห้ง           | 2,366          | 281            | 13             | 546            | 0.009          |
|            | น้ำมัน(ทั้งหมด)            | 1,820          | 3,005          | 2,275          | 1,870          | 18,422         |
| 4.2 ส่งออก | มะพร้าวผล (อ่อน)           | 37,120         | 33,334         | 31,401         | 30,263         | 24,564         |
|            | มะพร้าวฝอย                 | 667            | 162            | 288            | 1,680          | 1,181          |
|            | เนื้อมะพร้าวแห้ง           | 44             | 174            | 1,054          | 339            | 5              |
|            | น้ำมัน(ทั้งหมด)            | 493            | 4,452          | 5,530          | 1,419          | 519            |
|            | กะทิสำเร็จรูป(ม.ค.-พ.ย52.) | 88,869         | 51,714         | 70,313         | 75,768         |                |

ประเทศคู่ค้า ส่งออกฝอย ปากีสถาน (33%) นำเข้าน้ำมันมะพร้าว : มาเลเซีย(99%) กะทิสำเร็จรูป : สหรัฐฯ(39%)

## 5.ราคา

|                      |                               | <u>ปี 2549</u> | <u>ปี 2550</u> | <u>ปี 2551</u> | <u>ปี 2552</u> | <u>ปี 2553</u> |       |
|----------------------|-------------------------------|----------------|----------------|----------------|----------------|----------------|-------|
|                      |                               |                |                |                |                | (ม.ค.-ค.ค.)    |       |
| 5.1 ณ แหล่งผลิต      |                               |                |                |                |                |                |       |
|                      | มะพร้าวผลใหญ่ทั้งเปลือก(สศก.) | บาท/ผล         | 5.87           | 4.22           | 5.96           | 5.81           | 5.78  |
|                      | จ. ประจวบคีรีขันธ์            | ”              | 8.40           | 5.08           | 8.72           | 6.36           | 9.67  |
|                      | จ. สุราษฎร์ธานี               | ”              | 6.94           | 4.21           | 7.16           | 5.09           | 6.73  |
|                      | เนื้อมะพร้าวแห้ง 90% (สศก.)   | บาท/กก         | 10.69          | 11.11          | 16.02          | 14.89          | 12.79 |
|                      | จ. ประจวบคีรีขันธ์            | ”              | 11.80          | 11.92          | 17.09          | 13.99          | 13.58 |
|                      | จ. สุราษฎร์ธานี               | ”              | 10.53          | 11.35          | 15.38          | 12.71          | 11.89 |
| 5.2 ตลาด กทม. ขายส่ง |                               |                |                |                |                |                |       |
|                      | มะพร้าวผลใหญ่ปอกเปลือก        | บาท/ผล         | 12.28          | 8.43           | 12.18          | 11.14          | 12.90 |
|                      | เนื้อมะพร้าวขาว               | บาท/กก         | 18.96          | 11.80          | 19.77          | 14.61          | 19.22 |
|                      | เนื้อมะพร้าวแห้ง 90%          | บาท/กก         | 13.11          | 13.12          | 18.25          | 15.42          | 14.60 |
|                      | น้ำมันมะพร้าวดิบ              | ”              | 25.63          | 28.43          | 38.27          | 30.08          | 29.92 |
|                      | น้ำมันมะพร้าวบริสุทธิ์ (ปีบ)  | ”              | 31.13          | 35.24          | 46.40          | 32.72          | 41.03 |

## 6. สภาพปัญหา

## 6.1 ปัญหาภาพรวม

- 1) การผลิต ต้นทุนการผลิตสูงกว่าประเทศเพื่อนบ้าน เช่น เวียดนาม อินโดนีเซีย
- 2) การนำเข้า มีการนำเข้ามะพร้าวผล(นอกโควตา)จากกัมพูชาในช่วงปลายฤดู ส่งผลกระทบต่อเกษตรกรในแหล่งผลิต
- 3) การส่งออก ไทยขาดประสิทธิภาพในการแข่งขันการส่งออก ทำให้ไม่สามารถระบายผลผลิตส่วนเกิน ในช่วงฤดูกาลผลผลิตออกสู่ตลาดมากได้
- 4) การแปรรูป ตลาดกะทิสำเร็จรูป มีอัตราการเติบโตขึ้นมาก ตลาดน้ำมันมะพร้าวมีขนาดเล็กถึง เพราะถูกทดแทนด้วยน้ำมันปาล์ม และมีน้ำมันมะพร้าวเพื่อสุขภาพ(บีบเย็น)เข้าสู่ตลาดมากขึ้น

## 6.2 ปัญหาด้านราคา

- 1) ปี 2543-44 เกิดปัญหาาราคาคตกต่ำ (มีการแทรกแซงตลาด)
- 2) ปี 2545-47 มะพร้าวผลมีราคาอยู่ในเกณฑ์สูงน่าพอใจ (ไม่มีการแทรกแซงตลาด)
- 3) ปี 2548 ม.ค.- เม.ย.48 มะพร้าวผลมีราคาสูงเกษตรกรได้รับความพอใจ  
พ.ค. - มิ.ย. 48 ราคาต่ำลงตามฤดูกาล มีการตั้งกระทู้ถามสดในสภาผู้แทนราษฎรโดย  
นายประมวลฯ ส.ส. จ.ประจวบฯ มีหนังสือขอให้ช่วยเหลือเกษตรกรโดยนายภิญญาฯ สว. จ. สุราษฎร์ธานี
- 4) ปี 2549 มะพร้าวผลมีราคาสูงมากในรอบ 5 ปี โดยเฉพาะในช่วงครึ่งปีแรก (ม.ค.-มิ.ย.49)
- 5) ปี 2550 ราคามะพร้าวผลต่ำลงมากในช่วง กค.-กย.50 (เกษตรกร จ.ประจวบร้องเรียนขอให้จังหวัดแก้ไข)
- 6) ปี 2551 ราคามะพร้าวผลต่ำกว่าช่วงเดียวกันของปีก่อน(เหลือผลละ 4.50 บาท) เกษตรกรร้องเรียน  
โดยให้สมาชิกสภาผู้แทนราษฎร จ. ประจวบศิริฯ ตั้งกระทู้ถามการดูแลช่วยเหลือเกษตรกรชาวสวนมะพร้าว  
เมื่อ 9 ก.พ. 51
- 7) ปี 2552 ต้นปีเป็นช่วงเกิดภาวะเศรษฐกิจโลกถดถอยที่มีผลต่อเนื่องมาจากปลายปี 2551 ส่งผลให้  
การส่งออกกะทิ ช่วงต้นปี 52 ลดลง เนื่องจากประเทศผู้นำเข้าหัน ไปซื้อน้ำกะทิสำเร็จรูปจากตลาดล่างที่ราคาถูก  
กว่า เช่น อินโดนีเซีย อีกทั้งภาวะราคาน้ำมันเชื้อเพลิงปิโตรเลียมไม่รุนแรงเหมือนปี 2551 ทำให้ความต้องการใช้น้ำมัน  
จากพืชเพื่อมาผลิตพลังงานทดแทนอ่อนลง ราคาน้ำมันมะพร้าวในตลาดโลกอ่อนตัวลงจากปี 2551 ส่งผล  
ให้ราคาความต้องการใช้มะพร้าวในประเทศ อ่อนตัวลงตามภาวะตลาด ราคามะพร้าวภายในประเทศจึงอ่อนตัวลง  
เช่นกันเป็นไปตามกลไกตลาดปกติ

## 7. มาตรการแก้ไขปัญหา

### 7.1 ปี 2543 (ปัญหาาราคาคต่ำ)

มติคณะรัฐมนตรี คชก. เมื่อ 10 พ.ค.43, 15 มิ.ย.43, 5 ก.ย.43 และ 1 พ.ย.43 อนุมัติ

๑ เงินทุนหมุนเวียนปลอดดอกเบี้ย จำนวน 170 ล้านบาท ให้ อคส. แทรกแซงรับซื้อเนื้อมะพร้าวแห้ง 90% จากเกษตรกร สถาบันเกษตรกร เพื่อจำหน่ายต่อไป

๑ กำหนดราคาเป้าหมายนำเนื้อมะพร้าวแห้ง 90% (ทับสะเก) กก.ละ 10.74 บาท ส่วนแหล่งผลิตอื่นให้ กำหนดโดยเทียบเคียงจากฐานราคาเป้าหมายนำเนื้อมะพร้าวแห้ง 90% (ทับสะเก) ด้วยวิธีคำนวณราคาในแต่ละ จังหวัดเพิ่ม-ลดได้ตามสัดส่วนราคาตลาดและคุณภาพสินค้า

๑ ปรับลดราคาแทรกแซงรับซื้อเนื้อมะพร้าวแห้ง 90% (ทับสะเก) เหลือ กก.ละ 7.64 บาท สำหรับแหล่ง ผลิตอื่นให้ปรับเพิ่ม-ลดตามสัดส่วนราคาตลาดและคุณภาพสินค้า

๑ ระยะเวลารับซื้อ มิ.ย.-พ.ย.43

๑ ระยะเวลาโครงการ มิ.ย.43-ก.พ.44

\* ประกาศ อคส. เมื่อ 30 มิ.ย.43 (มติคชก. 15 มิ.ย.43) \*\* ประกาศอคส. เมื่อ 10 พ.ย.43 (มติคชก. 1 พ.ย.43)

### ผลการดำเนินงาน

| การรับซื้อ-ขาย | ปริมาณ (ตัน) | ราคาซื้อ (บาท/กก.) | มูลค่า (ล้านบาท) |
|----------------|--------------|--------------------|------------------|
| จ.ประจวบฯ      | 5,396        | 10.74* , 7.64**    | 56.21            |
| จ.ชุมพร        | 5,719        | 10.00 , 7.11       | 55.57            |
| จ.นครศรีฯ      | 4,135        | 9.37 , 6.67        | 38.50            |
| จ.สุราษฎร์ธานี | 5,295        | 9.37 , 6.67        | 48.87            |
| รวม            | 20,545       | 9.89 , 7.02        | 199.15           |

การจำหน่าย อคส.ประมาณจำหน่ายภายในประเทศทั้งหมด

| สรุปการซื้อขาย               | ปริมาณ (ตัน) | ราคาเฉลี่ย(บาท/กก.) | มูลค่า (ล้านบาท) |
|------------------------------|--------------|---------------------|------------------|
| การรับซื้อ (ม.ย. – พ.ย.43)   | 20,545       | 9.69                | 199.15           |
| การจำหน่าย (ก.ย.43 – ก.พ.44) | 20,545       | 4.37                | 89.76            |
| ขาดทุนราคา                   | -            | 5.32                | 109.39           |
| ค่าใช้จ่ายทั้งสิ้น           | -            | 0.35                | 7.24             |
| ต้นทุนทั้งโครงการ            | -            | 5.67                | 116.63           |

### 7.2 ปี 2544 (ปัญหาาราคาตกต่ำ)

มติคณะกรรมการ คชก. เมื่อ 22 มี.ค.44 1) อนุมัติเงินทุนจำนวน 125 ล้านบาท ให้ อคส. ดำเนินการแทรกแซงตลาดรับซื้อเนื้อมะพร้าวแห้ง 90% จากเกษตรกรรายย่อยแล้วส่งออก หรือจำหน่ายให้กับผู้ซื้อเพื่อนำไปส่งออก หรือสกัดน้ำมันมะพร้าวแล้วส่งออกทันที ปริมาณแทรกแซง 20,000 ตัน 2) กำหนดราคาเป้าหมายนำเนื้อมะพร้าวแห้ง 90% (ทับสะเก)กก.ละ 8.00 บาท และราคารับซื้อเนื้อมะพร้าวแห้ง 90% (ทับสะเก)กก.ละ 6.00 บาท สำหรับแหล่งผลิตอื่นให้กำหนดโดยเทียบเคียงจากฐานราคาเป้าหมายนำเนื้อมะพร้าวแห้ง 90%(ทับสะเก) ด้วยวิธีคำนวณราคาในแต่ละจังหวัด เพิ่ม-ลด ได้ตามสัดส่วนราคาตลาดและคุณภาพสินค้า 3) ระยะเวลารับซื้อ มี.ค.-ส.ค.44 4) ระยะเวลาโครงการ มี.ค.-ต.ค.44

ผลการดำเนินงาน เนื่องจากราคาเนื้อมะพร้าวแห้ง 90% มีแนวโน้มสูงขึ้นใกล้เคียงกับราคารับซื้อที่ คชก.กำหนด (กก.ละ 6.00 บาท) จึงได้ชะลอการรับซื้อไว้จนถึงสิ้นสุดระยะเวลาโครงการเดือน ต.ค.44 เนื่องจากราคาอยู่ในเกณฑ์ดี

### 7.3 ปี 2545-49 ไม่มีปัญหาาราคา โดยวางระบบการนำเข้าอย่างรัดกุม ดังนี้

#### 1) การเปิดตลาดภายใต้ WTO และ AFTA

|                  | AFTA                     |                                                         | WTO – ในโควตา |       |          |          | WTO – นอกโควตา |       |          |
|------------------|--------------------------|---------------------------------------------------------|---------------|-------|----------|----------|----------------|-------|----------|
|                  | ภาษี                     |                                                         | โควตา (ตัน)   |       |          | ภาษี (%) | ภาษี (%)       |       |          |
|                  | ตั้งแต่ปี 46-49          | ปี 50-52                                                | ปี 46         | ปี 47 | ปี 48-53 |          | ปี 46          | ปี 47 | ปี 48-53 |
| มะพร้าวผล        | ยกเว้นอากร               | ยกเว้นอากร                                              | 2,304.22      | 2,317 | 2,317    | 20       | 54.6           | 54    | 54       |
| มะพร้าวฝอย       | ยกเว้นอากร               | ยกเว้นอากร                                              | 110           | 110   | 110      | 20       | 54.6           | 54    | 54       |
| น้ำมันมะพร้าว    | 5% หรือ                  | 5% หรือ                                                 | 398.89        | 401   | 401      | 20       | 52.6           | 52    | 52       |
| 1513             | ลิตรละ 2.50บาท           | ลิตรละ 2.50บาท                                          |               |       |          |          |                |       |          |
| เนื้อมะพร้าวแห้ง | 35% หรือ กก. ละ 3.00 บาท | ปี50-51 25% หรือ3.00บาท / กก.ปี52 15% หรือ.3.00บาท/ กก. | 1,105.56      | 1,157 | 1,157    | 20       | 36.4           | 36    | 36       |

๑ AFTA ปี 53 ยกเลิกโควตามะพร้าวและผลิตภัณฑ์ อัตราภาษี 0% ยกเว้นเนื้อมะพร้าวแห้งอัตราภาษี 5% -กำหนดมาตรการบริหารการนำเข้า

๑ WTOในโควตา - ขอนหนังสือรับรองการนำเข้าโดยผู้นำเข้าต้องเป็น 1) เป็นนิติบุคคลและ 2) เป็นโรงงานที่ใช้สินค้ามะพร้าว มะพร้าวฝอย เนื้อมะพร้าวแห้งและน้ำมันมะพร้าวเป็นวัตถุดิบในกิจการของตนเอง และ 3) เปิดดำเนินการในปัจจุบัน 4) กรณีมะพร้าวฝอยมีประวัตินำเข้า 3 ปี 5) กำหนดช่วงเวลานำเข้า

- มะพร้าวผล : ม.ค.-เม.ย. / พ.ค.-ก.ย./ต.ค.-ธ.ค. = ร้อยละ 60 / 15 / 25

- มะพร้าวฝอย : ม.ค. – ธ.ค.

- เนื้อมะพร้าวแห้ง , น้ำมันมะพร้าว : พ.ย. – ธ.ค.

๑ WTOนอกโควตา - ขอนหนังสือรับรองการนำเข้านอกโควตาได้เป็นการทั่วไป

๑ ประเทศนอกWTO และนอก AFTA - ต้องขออนุญาตนำเข้าตามประกาศกระทรวงพาณิชย์

2) เพิ่มประสิทธิภาพการค้าในประเทศ ให้ผู้ซื้อปิดป้ายแสดงราคารับซื้อมะพร้าวผล เนื้อมะพร้าวแห้ง เพื่อให้เกิดความเป็นธรรมแก่เกษตรกร

## 8. สถานการณ์ ปี 2553

8.1 โลก ปี 2553 ก.เกษตรสหรัฐฯ คาดว่าโลกมีผลผลิตเนื้อมะพร้าวแห้ง 5.88 ล้านตัน เท่ากับปี2552 คาดว่า จะมีผลผลิตน้ำมันมะพร้าว 3.62 ล้านตัน เพิ่มขึ้นจากปี2552 ร้อยละ 2.84

### 8.2 ไทย

๑ ปี2553 ผลผลิตมะพร้าว 1.298 ล้านตัน ลดลงจากปี 2552 ร้อยละ 6.0 และปีนี้ไทยต้องเปิดตลาดมะพร้าว ฝอย เนื้อแห้ง และน้ำมันมะพร้าว ตามพันธกรณีที่ไทยต้องเปิดตลาดสินค้าเกษตรในเขตการค้าเสรีอาเซียน (AFTA)

๑ ความคืบหน้าการเปิดตลาดมะพร้าว ร่างประกาศกระทรวงพาณิชย์ เรื่อง การนำเมล็ดถั่วเหลือง มะพร้าว เนื้อมะพร้าวแห้ง และ น้ำมันมะพร้าว เข้ามาในราชอาณาจักรตามความตกลงเขตการค้าเสรีอาเซียน ได้ผ่านการตรวจร่างจากคณะกรรมการตรวจร่างกฎหมายและร่างอนุบัญญัติที่เสนอคณะรัฐมนตรีครั้งที่ 2 แล้ว ขณะนี้อยู่ระหว่างพิจารณาดำเนินการออกประกาศใช้ต่อไป

๑ มาตรการรองรับการเปิดตลาดสินค้าเกี่ยวกับมะพร้าว

คณะกรรมการพืชน้ำมันและน้ำมันพืชได้วางมาตรการ การบริหารการนำเข้า ระบบการติดตามการนำเข้า อีกทั้งเห็นชอบให้แต่งตั้งอนุกรรมการกำกับ ดูแล มะพร้าวและผลิตภัณฑ์ ซึ่งขณะนี้อยู่ระหว่างดำเนินการ

๑ ราคา มะพร้าวผลแห้งในแหล่งผลิตออกสู่ตลาดอย่างต่อเนื่องในปริมาณที่ไม่มาก เนื่องจากในแหล่งผลิตใหญ่ จ.ประจวบคีรีขันธ์ได้รับผลกระทบจากภัยแล้งในช่วงที่ผ่านมาและเกิดการระบาดของหนอนหัวดำ หนอนพร้าว ด้วงแรด และ แมลงดำหนาม ในมะพร้าว พื้นที่ปลูกมะพร้าวเสียหาย จำนวน 102,503 ไร่ ส่งผลให้มะพร้าวผลแก่ออกสู่ตลาดลดลงมาก ในขณะที่ความต้องการของผู้บริโภคและโรงงานผลิตน้ำกะทิยังมีอยู่อย่างต่อเนื่อง ราคามะพร้าวและผลิตภัณฑ์จากมะพร้าวปรับตัวสูงขึ้น

|                                        | ต.ค.52 | ก.ย.53 | ต.ค.53  | %Δ     |
|----------------------------------------|--------|--------|---------|--------|
| มะพร้าวผลใหญ่เกษตรกรขายได้ (บาท/ผล)    | 5.29   | 6.19   | 6.54    | + 5.65 |
| จ. ประจวบคีรีขันธ์                     | 5.63   | 15.98  | 16.75   | + 4.82 |
| จ. สุราษฎร์ธานี                        | 4.19   | 9.31   | 13.38   | + 43.7 |
| เนื้อแห้ง 90% เกษตรกรขายได้ (บาท/กก.)  | 13.00  | 13.53  | 14.61   | + 7.98 |
| จ. ประจวบคีรีขันธ์                     | 11.81  | 15.00  | 16.75   | + 11.7 |
| จ. สุราษฎร์ธานี                        | 12.00  | 13.42  | 14.50   | +8.04  |
| มะพร้าวผลปอกเปลือก กทม. (บาท/ผล)       | 9.39   | 15.98  | 20.04   | +25.4  |
| เนื้อมะพร้าวขาวโรงงานรับซื้อ (บาท/กก.) | 11.92  | 23.00  | 30.45   | +32.39 |
| น้ำมันมะพร้าวคิบ กทม. (บาท/กก.)        | 25.70  | 35.01  | ขาดตลาด |        |

๑ แนวโน้ม มะพร้าวผลแก่จะออกสู่ตลาดอย่างต่อเนื่องในปริมาณที่ไม่มาก ในขณะที่ความต้องการใช้ยังมีอยู่มาก ราคามะพร้าวอยู่ในเกณฑ์สูง

\*\*\*\*\*

## ราคามะพร้าวผลและผลิตภัณฑ์ (ณ แหล่งผลิต และ กทม.)

AG07 : มะพร้าว 51 F : ราคา (sh เกษตรผลิต กทม)

|                                                                                             | ม.ค.  | ก.พ.  | มี.ค. | เม.ย. | พ.ค.  | มิ.ย. | ก.ค.  | ส.ค.  | ก.ย.  | ต.ค.    | พ.ย.  | ธ.ค.  | เฉลี่ย | เฉลี่ย |
|---------------------------------------------------------------------------------------------|-------|-------|-------|-------|-------|-------|-------|-------|-------|---------|-------|-------|--------|--------|
| <b>1. ราคามะพร้าวผลแก่ ผลใหญ่ทั้งเปลือก (ที่เกษตรกรขายได้ เฉลี่ยทั้งประเทศ) 1/ : บาท/ผล</b> |       |       |       |       |       |       |       |       |       |         |       |       |        |        |
| ปี 2547                                                                                     | 5.20  | 5.84  | 5.72  | 5.72  | 5.09  | 3.71  | 3.41  | 3.32  | 3.63  | 3.62    | 3.92  | 3.90  | 4.42   | 3.80   |
| ปี 2548                                                                                     | 4.35  | 4.57  | 4.61  | 4.44  | 4.30  | 4.05  | 3.90  | 3.92  | 3.83  | 4.30    | 4.92  | 6.15  | 4.45   | 4.05   |
| ปี 2549                                                                                     | 6.96  | 7.01  | 7.29  | 7.09  | 6.26  | 5.73  | 5.16  | 4.38  | 4.32  | 4.76    | 5.86  | 5.57  | 5.87   | 5.10   |
| ปี 2550                                                                                     | 5.50  | 5.42  | 4.78  | 4.53  | 4.24  | 3.86  | 3.55  | 3.25  | 3.32  | 3.61    | 4.07  | 4.50  | 4.22   | 3.64   |
| ปี 2551                                                                                     | 4.45  | 4.47  | 5.51  | 6.08  | 6.28  | 6.11  | 5.92  | 6.13  | 6.18  | 6.47    | 6.94  | 6.99  | 5.96   | 6.18   |
| ปี 2552                                                                                     | 6.73  | 6.36  | 6.35  | 6.54  | 6.41  | 5.62  | 5.47  | 5.32  | 5.07  | 5.29    | 5.28  | 5.27  | 5.81   | 5.53   |
| ปี 2553                                                                                     | 5.22  | 5.31  | 5.76  | 5.88  | 5.71  | 5.82  | 5.65  | 5.72  | 6.19  | 6.54    |       |       | 5.78   | 5.94   |
| <b>2. ราคามะพร้าวแห้ง 90% (ที่เกษตรกรขายได้ เฉลี่ยทั้งประเทศ) 1/ : บาท/กก.</b>              |       |       |       |       |       |       |       |       |       |         |       |       |        |        |
| ปี 2547                                                                                     | 9.08  | 9.69  | 9.26  | 8.91  | 8.72  | 7.87  | 7.39  | 7.32  | 9.26  | 9.21    | 10.81 | 10.68 | 9.02   | 8.30   |
| ปี 2548                                                                                     | 10.23 | 9.79  | 9.07  | 9.64  | 9.62  | 9.24  | 9.17  | 9.34  | 8.56  | 8.52    | 8.47  | 9.90  | 9.30   | 9.08   |
| ปี 2549                                                                                     | 9.64  | 11.03 | 11.09 | 11.03 | 11.23 | 11.18 | 10.62 | 10.64 | 10.43 | 10.46   | 10.47 | 10.51 | 10.69  | 10.76  |
| ปี 2550                                                                                     | 10.70 | 10.82 | 10.63 | 10.58 | 10.33 | 10.67 | 11.53 | 11.97 | 11.68 | 11.05   | 10.91 | 12.45 | 11.11  | 11.21  |
| ปี 2551                                                                                     | 13.29 | 13.98 | 15.27 | 15.31 | 15.35 | 15.75 | 16.94 | 17.44 | 17.18 | 16.70   | 17.00 | 17.93 | 16.01  | 16.56  |
| ปี 2552                                                                                     | 17.74 | 15.18 | 15.45 | 15.73 | 16.02 | 15.90 | 15.75 | 14.99 | 14.10 | 13.00   | 12.24 | 12.54 | 14.89  | 14.96  |
| ปี 2553                                                                                     | 12.71 | 12.34 | 12.49 | 12.54 | 12.60 | 12.57 | 12.14 | 12.33 | 13.53 | 14.61   |       |       | 12.79  | 12.96  |
| <b>3. ราคามะพร้าวผลใหญ่ ปอกเปลือก (ขายส่ง ณ ตลาด กทม.) 2/ : บาท/ผล</b>                      |       |       |       |       |       |       |       |       |       |         |       |       |        |        |
| ปี 2547                                                                                     | 9.75  | 11.13 | 10.45 | 10.17 | 8.86  | 6.58  | 6.25  | 6.35  | 6.95  | 7.94    | 8.18  | 7.25  | 8.32   | 7.16   |
| ปี 2548                                                                                     | 8.03  | 8.75  | 8.64  | 7.72  | 7.07  | 6.35  | 6.83  | 7.64  | 8.02  | 10.75   | 14.57 | 14.73 | 9.09   | 7.78   |
| ปี 2549                                                                                     | 15.99 | 16.25 | 15.33 | 13.13 | 12.28 | 10.93 | 9.30  | 9.25  | 9.33  | 10.89   | 12.66 | 12.04 | 12.28  | 10.33  |
| ปี 2550                                                                                     | 11.75 | 11.45 | 10.01 | 8.76  | 8.03  | 7.27  | 6.75  | 6.75  | 6.75  | 7.09    | 8.25  | 8.25  | 8.43   | 7.11   |
| ปี 2551                                                                                     | 8.25  | 9.08  | 10.70 | 11.47 | 11.83 | 10.39 | 10.73 | 11.55 | 14.00 | 15.95   | 16.15 | 16.05 | 12.18  | 12.41  |
| ปี 2552                                                                                     | 14.10 | 13.36 | 13.05 | 12.75 | 11.92 | 10.34 | 10.05 | 9.75  | 9.48  | 9.39    | 9.75  | 9.75  | 11.14  | 10.16  |
| ปี 2553                                                                                     | 10.10 | 10.53 | 12.64 | 13.13 | 11.65 | 10.86 | 10.91 | 13.20 | 15.98 | 20.04   |       |       | 12.90  | 13.77  |
| <b>4. ราคามะพร้าวขาว (ณ โรงงานกะทิสด กทม.) 2/ : บาท/กก.</b>                                 |       |       |       |       |       |       |       |       |       |         |       |       |        |        |
| ปี 2547                                                                                     | 16.20 | 17.24 | 16.16 | 16.03 | 12.36 | 8.39  | 8.25  | 8.35  | 9.16  | 10.44   | 10.68 | 10.25 | 11.96  | 9.49   |
| ปี 2548                                                                                     | 10.83 | 12.4  | 12.90 | 12.99 | 11.43 | 10.25 | 10.25 | 10.64 | 10.89 | 13.85   | 21.24 | 22.61 | 13.36  | 11.22  |
| ปี 2549                                                                                     | 23.25 | 23.49 | 24.08 | 21.69 | 20.50 | 19.55 | 14.13 | 13.50 | 13.50 | 15.26   | 19.36 | 19.17 | 18.96  | 16.07  |
| ปี 2550                                                                                     | 18.08 | 16.98 | 14.03 | 12.50 | 11.70 | 10.05 | 9.28  | 9.25  | 8.78  | 9.16    | 10.75 | 11.08 | 11.80  | 9.70   |
| ปี 2551                                                                                     | 12.49 | 15.10 | 17.23 | 17.86 | 18.78 | 18.77 | 18.75 | 19.16 | 23.00 | 25.91   | 25.50 | 24.70 | 19.77  | 20.73  |
| ปี 2552                                                                                     | 18.70 | 16.91 | 17.31 | 17.25 | 15.31 | 14.07 | 13.85 | 13.01 | 12.48 | 11.92   | 12.25 | 12.25 | 14.61  | 13.44  |
| ปี 2553                                                                                     | 12.95 | 14.03 | 18.36 | 19.44 | 18.59 | 17.93 | 17.74 | 19.69 | 23.00 | 30.45   |       |       | 19.22  | 21.23  |
| <b>5. ราคามะพร้าวแห้ง 90% (โรงงานหีบน้ำมันมะพร้าวปริมาตร) 2/ : บาท/กก.</b>                  |       |       |       |       |       |       |       |       |       |         |       |       |        |        |
| ปี 2547                                                                                     | 10.29 | 11.06 | 11.87 | 12.57 | 12.83 | 10.97 | 11.24 | 11.40 | 12.14 | 12.45   | 12.27 | 11.88 | 11.75  | 11.84  |
| ปี 2548                                                                                     | 11.29 | 11.06 | 11.97 | 12.17 | 12.15 | 12.15 | 12.31 | 11.82 | 11.26 | 12.20   | 12.40 | 12.56 | 11.95  | 11.98  |
| ปี 2549                                                                                     | 12.94 | 13.11 | 13.15 | 13.15 | 13.15 | 13.15 | 13.15 | 13.15 | 13.09 | 13.05   | 13.11 | 13.15 | 13.11  | 13.12  |
| ปี 2550                                                                                     | 13.25 | 13.41 | 13.10 | 13.07 | 13.20 | 13.02 | 12.70 | 12.65 | 12.57 | 13.01   | 13.60 | 13.90 | 13.12  | 12.86  |
| ปี 2551                                                                                     | 15.26 | 15.62 | 17.23 | 17.44 | 18.22 | 19.79 | 21.39 | 19.43 | 19.07 | 19.20   | 18.55 | 17.75 | 18.25  | 19.52  |
| ปี 2552                                                                                     | 16.04 | 15.18 | 16.19 | 16.25 | 16.95 | 16.85 | 16.18 | 15.59 | 14.77 | 13.75   | 13.60 | 13.63 | 15.42  | 15.68  |
| ปี 2553                                                                                     | 13.85 | 13.95 | 14.07 | 14.10 | 14.25 | 14.43 | 14.84 | 15.71 | 16.18 | ขาดตลาด |       |       | 14.60  | 15.08  |
| <b>6. ราคาน้ำมันมะพร้าวดิบ (ขายส่งตลาดกทม.) 2/ : บาท/กก.</b>                                |       |       |       |       |       |       |       |       |       |         |       |       |        |        |
| ปี 2547                                                                                     | 19.73 | 21.00 | 22.92 | 24.54 | 25.18 | 22.40 | 22.57 | 22.87 | 24.45 | 25.15   | 24.65 | 23.17 | 23.22  | 23.77  |
| ปี 2548                                                                                     | 21.33 | 20.49 | 23.14 | 23.63 | 23.48 | 23.59 | 23.79 | 22.70 | 21.33 | 23.16   | 23.45 | 23.88 | 22.83  | 23.01  |
| ปี 2549                                                                                     | 25.21 | 27.17 | 27.59 | 27.59 | 27.36 | 26.92 | 25.46 | 24.25 | 24.05 | 23.60   | 23.83 | 24.55 | 25.63  | 25.27  |
| ปี 2550                                                                                     | 25.75 | 27.76 | 27.09 | 27.30 | 28.04 | 28.92 | 27.09 | 27.09 | 27.15 | 29.25   | 32.57 | 33.18 | 28.43  | 27.92  |
| ปี 2551                                                                                     | 36.33 | 36.88 | 38.12 | 38.40 | 39.34 | 41.07 | 44.68 | 40.02 | 37.24 | 36.51   | 35.72 | 34.92 | 38.27  | 39.81  |
| ปี 2552                                                                                     | 33.18 | 31.47 | 31.92 | 32.50 | 33.53 | 32.92 | 31.02 | 29.68 | 28.57 | 25.70   | 25.09 | 25.36 | 30.08  | 30.24  |
| ปี 2553                                                                                     | 26.58 | 27.09 | 27.70 | 28.25 | 28.64 | 30.32 | 31.88 | 33.82 | 35.01 | ขาดตลาด |       |       | 29.92  | 31.93  |
| <b>7. ราคาน้ำมันมะพร้าวดิบ ตลาดต่างประเทศ (รอดเตอร์ดัม) 3/ : บาท/กก.</b>                    |       |       |       |       |       |       |       |       |       |         |       |       |        |        |
| ปี 2547                                                                                     | 22.66 | 25.21 | 27.29 | 29.49 | 29.47 | 26.70 | 27.77 | 26.69 | 27.36 | 26.85   | 26.56 | 25.66 | 26.81  | 27.47  |
| ปี 2548                                                                                     | 24.98 | 25.03 | 27.36 | 26.73 | 25.99 | 26.21 | 25.21 | 22.49 | 23.02 | 23.81   | 23.75 | 22.28 | 24.74  | 24.46  |
| ปี 2549                                                                                     | 22.11 | 23.22 | 22.22 | 21.76 | 21.83 | 21.91 | 22.11 | 22.74 | 22.72 | 23.29   | 22.96 | 26.19 | 22.76  | 22.43  |
| ปี 2550                                                                                     | 26.37 | 27.36 | 27.00 | 28.64 | 30.90 | 33.74 | 31.16 | 30.91 | 31.66 | 34.46   | 38.22 | 38.83 | 31.60  | 32.14  |
| ปี 2551                                                                                     | 42.53 | 45.22 | 46.23 | 45.80 | 48.20 | 52.53 | 47.99 | 40.13 | 38.13 | 30.57   | 24.83 | 25.64 | 40.65  | 42.93  |
| ปี 2552                                                                                     | 23.99 | 23.47 | 22.29 | 26.08 | 29.40 | 25.36 | 23.46 | 25.25 | 23.46 | 23.47   | 23.85 | 25.41 | 24.62  | 25.07  |
| ปี 2553                                                                                     | 25.84 | 26.70 | 29.77 | 30.64 | 30.01 | 32.31 | 33.37 | 47.82 | 38.6  | 42.16   |       |       | 33.72  | 37.38  |

ที่มา: 1/ สำนักงานเศรษฐกิจการเกษตร

2/ กรมการค้าภายใน

3/ รอดเตอร์ดัม

สำนักงานส่งเสริมการค้าในต่างประเทศ กรมการค้าภายใน



## สถิติราคาขายส่ง - ขายปลีก สุกกร ปี 2548 - 2553

| ปี                                                                                | ม.ค.   | ก.พ.   | มี.ค.  | เม.ย.  | พ.ค.   | มิ.ย.  | ก.ค.   | ส.ค.   | ก.ย.   | ต.ค.   | พ.ย.   | ธ.ค.   | เฉลี่ย |
|-----------------------------------------------------------------------------------|--------|--------|--------|--------|--------|--------|--------|--------|--------|--------|--------|--------|--------|
| ราคาขายส่งลูกสุกร นน. 16 กก./ตัว (บาท/ตัว) : (ปี 46-49 เป็นลูกสุกร นน.12 กก./ตัว) |        |        |        |        |        |        |        |        |        |        |        |        |        |
| 2548                                                                              | 1,300  | 1,300  | 1,300  | 1,300  | 1,300  | 1,300  | 1,300  | 1,300  | 1,255  | 1,105  | 1,355  | 1,500  | 1,301  |
| 2549                                                                              | 1,500  | 1,500  | 1,500  | 1,444  | 1,400  | 1,321  | 1,100  | 1,100  | 1,100  | 1,100  | 1,164  | 875    | 1,259  |
| 2550                                                                              | 814    | 800    | 890    | 829    | 700    | 914    | 1,175  | 1,300  | 1,150  | 1,064  | 1,245  | 1,000  | 990    |
| 2551                                                                              | 1,250  | 1,760  | 1,800  | 1,672  | 1,321  | 1,295  | 1,057  | 1,290  | 1,223  | 1,350  | 1,400  | 1,400  | 1,402  |
| 2552                                                                              | 1,470  | 1,600  | 1,609  | 1,819  | 1,844  | 1,659  | 1,500  | 1,600  | 1,600  | 1,600  | 1,752  | 1,800  | 1,654  |
| 2553                                                                              | 1,875  | 1,900  | 1,900  | 1,900  | 1,900  | 1,900  | 1,900  | 1,843  | 1,718  | 1,600  |        |        | 1,844  |
| ราคาขายส่งสุกรมี่ชีวิต (ฟาร์ม) ณ แหล่งผลิต (บาท/กก.)                              |        |        |        |        |        |        |        |        |        |        |        |        |        |
| 2548                                                                              | 47.50  | 48.50  | 48.54  | 52.79  | 51.92  | 51.50  | 51.45  | 49.77  | 46.23  | 43.90  | 48.36  | 51.25  | 49.31  |
| 2549                                                                              | 50.55  | 48.50  | 48.39  | 47.88  | 48.50  | 47.97  | 45.97  | 45.77  | 45.20  | 42.21  | 42.73  | 37.20  | 45.91  |
| 2550                                                                              | 30.98  | 32.30  | 37.88  | 37.79  | 37.75  | 41.07  | 44.00  | 46.17  | 42.80  | 40.14  | 45.14  | 43.56  | 39.97  |
| 2551                                                                              | 48.05  | 58.55  | 58.79  | 57.56  | 54.61  | 53.64  | 51.26  | 55.95  | 53.27  | 55.55  | 53.30  | 52.00  | 54.38  |
| 2552                                                                              | 54.15  | 57.45  | 58.45  | 62.10  | 61.89  | 58.82  | 56.05  | 56.60  | 56.14  | 53.17  | 55.69  | 57.05  | 57.30  |
| 2553                                                                              | 58.30  | 61.25  | 61.50  | 61.50  | 61.50  | 61.50  | 61.36  | 59.31  | 55.73  | 52.40  |        |        | 59.44  |
| ราคาขายปลีกเนื้อแดง ตลาด กทม. (บาท/กก.)                                           |        |        |        |        |        |        |        |        |        |        |        |        |        |
| 2548                                                                              | 92.50  | 91.71  | 91.09  | 100.88 | 100.47 | 99.00  | 97.82  | 97.14  | 93.23  | 92.50  | 96.82  | 97.50  | 95.89  |
| 2549                                                                              | 97.50  | 97.50  | 97.50  | 97.50  | 97.50  | 96.18  | 92.50  | 92.50  | 92.50  | 91.79  | 91.48  | 87.25  | 94.31  |
| 2550                                                                              | 82.36  | 78.70  | 82.02  | 82.50  | 81.80  | 83.05  | 86.88  | 87.50  | 84.20  | 83.64  | 90.68  | 87.50  | 84.24  |
| 2551                                                                              | 90.68  | 115.79 | 117.50 | 113.68 | 110.58 | 106.19 | 105.00 | 110.88 | 111.14 | 111.36 | 106.75 | 105.00 | 108.71 |
| 2552                                                                              | 109.25 | 114.47 | 112.95 | 121.41 | 123.06 | 116.93 | 110.00 | 110.00 | 110.34 | 105.95 | 109.40 | 112.50 | 113.02 |
| 2553                                                                              | 115.00 | 118.75 | 115.00 | 115.00 | 115.00 | 115.00 | 115.00 | 115.00 | 110.23 | 105.00 |        |        | 113.90 |

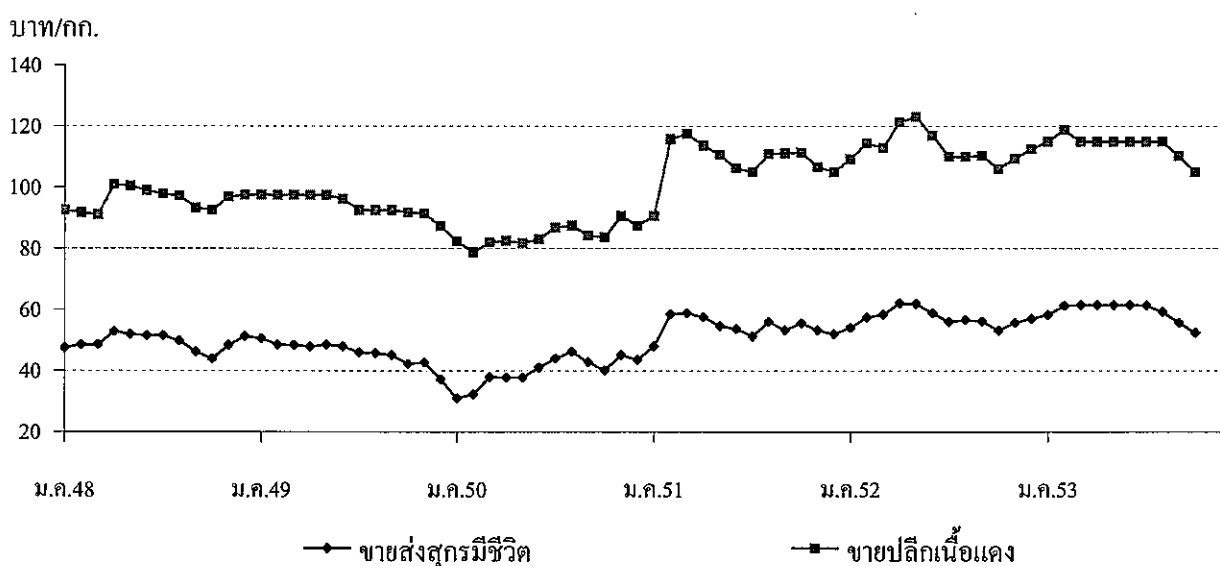





## สถิติราคาขายส่ง - ขายปลีก ไข่ไก่

ปี 2548 - 2553

| ปี                                                     | ม.ค.  | ก.พ.  | มี.ค. | เม.ย. | พ.ค.  | มิ.ย. | ก.ค.  | ส.ค.  | ก.ย.  | ต.ค.  | พ.ย.  | ธ.ค.  | เฉลี่ย |
|--------------------------------------------------------|-------|-------|-------|-------|-------|-------|-------|-------|-------|-------|-------|-------|--------|
| <b>ราคาขายส่งลูกไก่ทั่วไป (บาท/ตัว)</b>                |       |       |       |       |       |       |       |       |       |       |       |       |        |
| 2548                                                   | 14.35 | 15.50 | 15.50 | 15.79 | 16.50 | 16.50 | 18.18 | 18.50 | 17.59 | 16.80 | 15.32 | 14.50 | 16.25  |
| 2549                                                   | 14.50 | 12.82 | 13.37 | 16.50 | 16.50 | 16.50 | 14.24 | 14.32 | 13.20 | 11.50 | 14.09 | 13.03 | 14.21  |
| 2550                                                   | 13.74 | 16.45 | 17.50 | 17.50 | 18.95 | 19.50 | 19.50 | 19.50 | 19.50 | 19.50 | 19.50 | 15.68 | 18.07  |
| 2551                                                   | 8.64  | 11.70 | 20.55 | 21.50 | 21.50 | 19.88 | 15.88 | 15.50 | 17.14 | 17.82 | 17.00 | 19.00 | 17.18  |
| 2552                                                   | 17.50 | 17.50 | 19.82 | 27.30 | 27.39 | 26.50 | 26.50 | 28.15 | 28.05 | 24.64 | 24.55 | 25.45 | 24.45  |
| 2553                                                   | 23.00 | 24.00 | 24.22 | 23.50 | 26.50 | 28.41 | 26.90 | 25.50 | 25.50 | 25.50 |       |       | 25.30  |
| <b>ราคาขายส่งไข่ไก่สด คณะ ณ แหล่งผลิต (บาท/ฟอง)</b>    |       |       |       |       |       |       |       |       |       |       |       |       |        |
| 2548                                                   | 2.25  | 2.18  | 2.15  | 2.23  | 2.38  | 2.40  | 2.54  | 2.40  | 2.13  | 2.06  | 1.85  | 1.63  | 2.18   |
| 2549                                                   | 1.63  | 1.50  | 1.73  | 1.71  | 1.78  | 1.78  | 1.70  | 1.74  | 1.61  | 1.60  | 1.84  | 1.72  | 1.70   |
| 2550                                                   | 1.79  | 1.83  | 1.74  | 1.74  | 1.97  | 2.00  | 2.05  | 2.10  | 2.17  | 1.95  | 1.96  | 1.74  | 1.92   |
| 2551                                                   | 1.76  | 2.16  | 2.48  | 2.41  | 2.43  | 2.29  | 2.10  | 2.28  | 2.39  | 2.09  | 2.16  | 2.17  | 2.23   |
| 2552                                                   | 1.84  | 1.90  | 2.09  | 2.42  | 2.36  | 2.38  | 2.46  | 2.60  | 2.40  | 2.13  | 2.30  | 2.30  | 2.27   |
| 2553                                                   | 2.08  | 2.51  | 2.38  | 2.42  | 2.58  | 2.76  | 2.79  | 2.70  | 2.60  | 2.54  |       |       | 2.54   |
| <b>ราคาขายปลีกไข่ไก่ เบอร์ 3 ณ ตลาด กทม. (บาท/ฟอง)</b> |       |       |       |       |       |       |       |       |       |       |       |       |        |
| 2548                                                   | 2.69  | 2.68  | 2.70  | 2.75  | 2.85  | 2.85  | 3.02  | 2.85  | 2.60  | 2.51  | 2.41  | 2.28  | 2.68   |
| 2549                                                   | 2.17  | 2.01  | 2.16  | 2.19  | 2.23  | 2.23  | 2.15  | 2.19  | 2.15  | 2.15  | 2.29  | 2.18  | 2.18   |
| 2550                                                   | 2.15  | 2.17  | 2.16  | 2.16  | 2.38  | 2.45  | 2.45  | 2.45  | 2.52  | 2.34  | 2.34  | 2.25  | 2.32   |
| 2551                                                   | 2.27  | 2.56  | 2.82  | 2.85  | 2.85  | 2.75  | 2.57  | 2.64  | 2.84  | 2.53  | 2.52  | 2.59  | 2.65   |
| 2552                                                   | 2.39  | 2.45  | 2.60  | 2.78  | 2.79  | 2.75  | 2.81  | 2.95  | 2.83  | 2.67  | 2.70  | 2.72  | 2.70   |
| 2553                                                   | 2.59  | 2.86  | 2.78  | 2.77  | 2.93  | 3.11  | 3.14  | 3.05  | 2.95  | 2.95  |       |       | 2.91   |

บาท/ฟอง

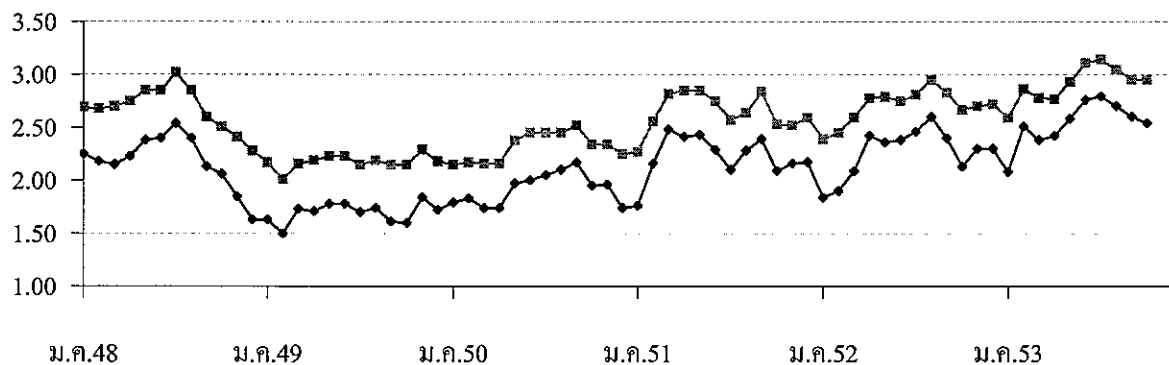

—●— ขายส่งไข่ไก่สด คณะ ณ แหล่งผลิต

—■— ขายปลีกไข่ไก่ เบอร์ 3 กทม.

# ปลานิล

| 1. ผลผลิต (ที่มา: กรมประมง)                          | ปี 2550   | ปี 2551   | ปี 2552   | 2553          |
|------------------------------------------------------|-----------|-----------|-----------|---------------|
| ผลผลิต โลก (ตัน)                                     |           |           | 2,320,000 | 3,000,000*    |
| ผลผลิต ไทย (ตัน)                                     | 190,075   | 195,900   | 210,021   | 212,872*      |
| ฟาร์มปลานิลที่ได้มาตรฐาน GAP ณ ก.ค.53(ฟาร์ม)         |           |           |           | 1,364         |
| 2. การนำเข้าปลานิลและผลิตภัณฑ์ ปริมาณ (ตัน)          | 57.47     | 198.44    | 423.30    | 291.66        |
| มูลค่า (ล้านบาท)                                     | 5.33      | 27.16     | 44.61     | 22.30         |
|                                                      |           |           |           | (ม.ค.-ก.ย.53) |
| การส่งออกปลานิลและผลิตภัณฑ์ ปริมาณ (ตัน)             | 12,733.96 | 19,745.19 | 14,103.81 | 10,843.67     |
| มูลค่า (ล้านบาท)                                     | 668.80    | 1,298.99  | 1,153.22  | 533.92        |
|                                                      |           |           |           | (ม.ค.-ก.ย.53) |
| 3. ต้นทุนการผลิต (ที่มา: กรมประมง)                   |           |           |           |               |
| ปลานิลในบ่อดินด้วยอาหารเม็ด (บาท/กก.)                |           |           | 42.18     |               |
| 4. ราคาขายส่งตลาด กทม. ขนาดกลาง 3-4 ตัว/กก.(บาท/กก.) |           | 41.00     | 45.41     | 54.20         |
| ราคาขายปลีกตลาด กทม. ขนาดกลาง 3-4 ตัว/กก.(บาท/กก.)   |           | 52.50     | 65.00     | 75.00         |
| (ที่มา: กรมการค้าภายใน)                              |           |           |           | (ค.ค.53)      |

5. ตลาดส่งออกหลัก สหรัฐอเมริกา (20%) ซาอุดีอาระเบีย (13%) ฝรั่งเศส (13%) สหราชอาณาจักร (10%)  
 ตลาดส่งออกใหม่ ตะวันออกกลาง และรัสเซีย  
 ประเทศคู่แข่ง จีน อียิปต์ และไต้หวัน

## 6. สถานการณ์การผลิตและการส่งออก

### 6.1 การผลิต

โลก ปี 2552 มีผลผลิตประมาณ 2.32 ล้านตัน โดยจีนเป็นผู้ผลิตรายใหญ่ 1.15 ล้านตัน (50% ของผลผลิตโลก) รองลงมาได้แก่ อียิปต์ ฟิลิปปินส์ อินโดนีเซีย และไทย ปี 2553 คาดว่าผลผลิตโลก มีประมาณ 3 ล้านตัน โดยจีนคาดว่าผลผลิตจะลดลงประมาณ 20% เนื่องจากสภาพอากาศหนาวเย็นและภัยธรรมชาติ รวมทั้งปีที่ผ่านมาจากภาวะวิกฤติเศรษฐกิจโลก ส่งผลให้กำลังซื้อลดลง ราคาปลานิลตลาดโลกจึงลดลงด้วย เกษตรกรจึงหันไปเลี้ยงปลาชนิดอื่นที่ราคาขายค่อนข้างแน่นอนและอัตราการผลิตสูงกว่าแทน

ไทย ผลผลิตปลานิลเพื่อการบริโภคภายในประเทศ 70% (บริโภคสด 90% แปรรูป 10%) และส่งออก 30% ปี 2552 ผลิตได้ 0.210 ล้านตัน (ประมาณ 9% ของผลผลิตโลก) ปี 2553 คาดว่าจะมีผลผลิตประมาณ 0.212 ล้านตัน เพิ่มขึ้นจากปีก่อนประมาณ 1.36%

### 6.2 การส่งออก

ม.ค.-ก.ย.53 ไทยส่งออกปลานิลและผลิตภัณฑ์ ปริมาณ 10,843.67 ตัน มูลค่า 533.92 ล้านบาท โดยส่วนใหญ่ส่งออกในรูปแบบปลานิลสดแช่เย็นจนแข็ง 8,660.47 ตัน เนื้อปลาฟิลเล่สดแช่เย็น 108.68 ตัน และเนื้อปลาฟิลเล่สดแช่เย็นจนแข็ง 672.68 ตัน เป็นต้น ตลาดหลักคือ สหรัฐอเมริกา (ในรูปแบบปลานิลแช่แข็ง ประมาณ 78% ของการส่งออกของไทย) เป็นผู้นำเข้าปลานิลรายใหญ่ของโลก ผลิตภัณฑ์หลักที่สหรัฐอเมริกานำเข้าคือ เนื้อปลาฟิลเล่แช่แข็ง 66% ของการนำเข้า

## 7. สถานการณ์ด้านราคาและแนวโน้ม

ราคาขายส่งปลานิลในตลาด กทม. สูงกว่าช่วงเดียวกันของปีก่อน เนื่องจากเป็นช่วงฤดูฝน/น้ำท่วม ทำให้ผลผลิตได้รับความเสียหายปริมาณเข้าสู่ตลาดลดลง ส่งผลให้ราคาปรับตัวสูงขึ้น

\*\*\*\*\*

กรมการค้าภายใน กระทรวงพาณิชย์  
 พฤศจิกายน 2553

# ราคาปลาน้ำจืดตลาด กทม.

หน่วย : บาท/กก.

|                                   | ม.ค.   | ก.พ.                        | มี.ค.  | เม.ย.  | พ.ค.   | มิ.ย.  | ก.ค.   | ส.ค.   | ก.ย.   | ต.ค.   | พ.ย.   | ธ.ค.   | เฉลี่ย        |
|-----------------------------------|--------|-----------------------------|--------|--------|--------|--------|--------|--------|--------|--------|--------|--------|---------------|
| <b>ราคาขายส่งปลาช่อน</b>          |        | <b>ขนาดกลาง 2-3 ตัว/กก.</b> |        |        |        |        |        |        |        |        |        |        |               |
| 2551                              | 85.60  | 85.38                       | 85.95  | 88.33  | 94.47  | 102.55 | 88.69  | 94.00  | 96.36  | 94.32  | 95.00  | 92.38  | <b>91.92</b>  |
| 2552                              | 89.75  | 88.82                       | 93.30  | 96.50  | 93.61  | 92.39  | 92.13  | 91.63  | 91.70  | 94.88  | 92.74  | 93.63  | <b>92.59</b>  |
| 2553                              | 89.85  | 76.11                       | 77.27  | 77.94  | 84.17  | 79.55  | 82.25  | 86.75  | 88.75  | 84.25  |        |        | <b>82.69</b>  |
| <b>ราคาขายปลีกปลาช่อน</b>         |        | <b>ขนาดกลาง 2-3 ตัว/กก.</b> |        |        |        |        |        |        |        |        |        |        |               |
| 2551                              | 110.00 | 110.00                      | 110.00 | 110.00 | 110.00 | 111.90 | 115.00 | 117.00 | 125.00 | 125.00 | 125.00 | 125.00 | <b>116.16</b> |
| 2552                              | 125.00 | 125.00                      | 125.00 | 125.00 | 125.00 | 125.00 | 125.00 | 125.00 | 125.00 | 125.00 | 125.00 | 125.00 | <b>125.00</b> |
| 2553                              | 125.00 | 125.00                      | 125.00 | 125.00 | 125.00 | 108.18 | 105.00 | 114.00 | 115.00 | 115.00 |        |        | <b>118.22</b> |
| <b>ราคาขายส่งปลาตูก(บึงกุ่ม)</b>  |        | <b>ขนาดกลาง 2-3 ตัว/กก.</b> |        |        |        |        |        |        |        |        |        |        |               |
| 2551                              | 32.52  | 32.60                       | 32.50  | 32.61  | 34.37  | 32.83  | 33.10  | 33.30  | 35.50  | 33.64  | 32.80  | 34.00  | <b>33.31</b>  |
| 2552                              | 34.33  | 35.66                       | 36.23  | 36.43  | 36.14  | 36.18  | 35.00  | 35.23  | 35.39  | 35.43  | 35.86  | 35.10  | <b>35.58</b>  |
| 2553                              | 35.60  | 32.81                       | 34.48  | 35.32  | 36.72  | 37.70  | 40.03  | 37.60  | 37.52  | 37.73  |        |        | <b>36.55</b>  |
| <b>ราคาขายปลีกปลาตูก(บึงกุ่ม)</b> |        | <b>ขนาดกลาง 2-3 ตัว/กก.</b> |        |        |        |        |        |        |        |        |        |        |               |
| 2551                              | 47.50  | 67.50                       | 47.50  | 47.50  | 47.50  | 47.50  | 47.50  | 47.50  | 47.50  | 47.50  | 47.50  | 48.00  | <b>49.21</b>  |
| 2552                              | 56.75  | 57.50                       | 57.50  | 57.50  | 57.50  | 57.50  | 57.50  | 57.50  | 57.50  | 57.50  | 57.50  | 57.50  | <b>57.44</b>  |
| 2553                              | 65.00  | 57.50                       | 57.50  | 57.50  | 57.50  | 57.50  | 57.50  | 57.50  | 57.50  | 57.50  |        |        | <b>58.25</b>  |
| <b>ราคาขายส่งปลานิล</b>           |        | <b>ขนาดกลาง 3-4 ตัว/กก.</b> |        |        |        |        |        |        |        |        |        |        |               |
| 2551                              | 31.81  | 31.23                       | 30.55  | 31.28  | 33.24  | 38.21  | 41.21  | 41.28  | 41.00  | 40.82  | 40.65  | 39.10  | <b>36.70</b>  |
| 2552                              | 41.23  | 40.11                       | 44.86  | 42.80  | 44.22  | 45.77  | 43.83  | 43.00  | 45.41  | 45.83  | 43.17  | 38.08  | <b>43.19</b>  |
| 2553                              | 36.48  | 36.53                       | 34.02  | 31.50  | 40.69  | 37.75  | 47.35  | 48.65  | 48.98  | 54.20  |        |        | <b>41.62</b>  |
| <b>ราคาขายปลีกปลานิล</b>          |        | <b>ขนาดกลาง 3-4 ตัว/กก.</b> |        |        |        |        |        |        |        |        |        |        |               |
| 2551                              | 47.50  | 47.50                       | 47.50  | 47.50  | 47.50  | 47.50  | 47.50  | 49.00  | 52.50  | 52.50  | 52.50  | 52.50  | <b>49.29</b>  |
| 2552                              | 56.50  | 59.34                       | 63.75  | 65.00  | 65.00  | 65.00  | 65.00  | 65.00  | 65.00  | 65.00  | 65.00  | 65.00  | <b>63.72</b>  |
| 2553                              | 65.00  | 65.00                       | 65.00  | 65.00  | 65.00  | 65.00  | 66.00  | 75.00  | 75.00  | 75.00  |        |        | <b>68.10</b>  |

ที่มา : กรมการค้าภายใน

ราคาขายส่งปลาน้ำจืด

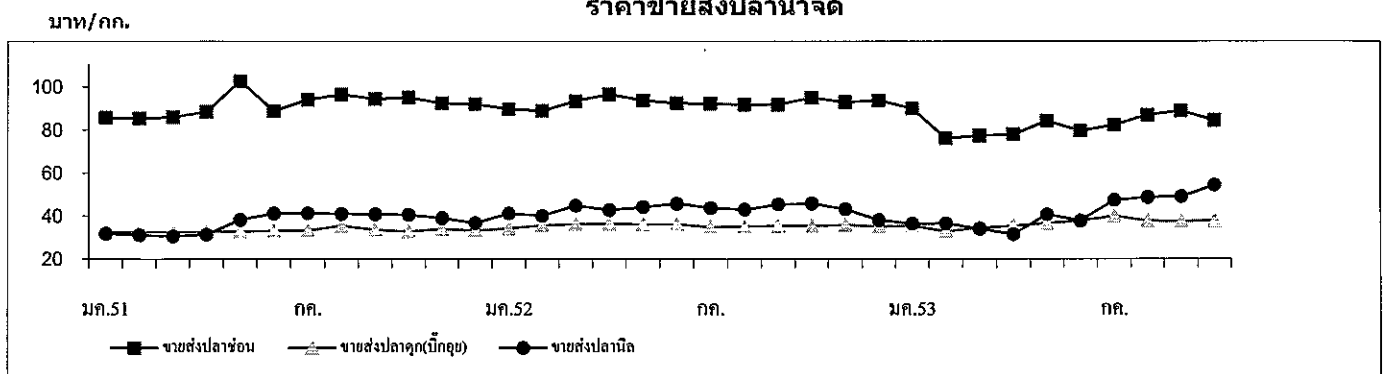

## เกลือทะเล

| 1. ผลผลิตและความต้องการใช้ | ปี 2550   | ปี 2551 | ปี 2552 | ปี 2553*      | ▲ %    |
|----------------------------|-----------|---------|---------|---------------|--------|
| ผลผลิตไทย (ตัน)            | 1,068,125 | 862,543 | 940,885 | 950,000       | + 0.97 |
| ความต้องการใช้ (ตัน)       | 1,067,742 | 863,088 | 960,268 | 957,000       |        |
| การนำเข้า ปริมาณ (ตัน)     | 1,053     | 2,868   | 23,307  | 2,281         |        |
| มูลค่า (ล้านบาท)           | 2.156     | 8.477   | 57.142  | 10.272        |        |
| การส่งออก ปริมาณ (ตัน)     | 1,436     | 2,323   | 3,924   | 202           |        |
| มูลค่า (ล้านบาท)           | 2.088     | 5.170   | 10.886  | 2.014         |        |
|                            |           |         |         | (ม.ก.-ก.ย.53) |        |
|                            |           |         |         | (ม.ก.-ก.ย.53) |        |
| 2. ราคา (บาท/ตัน)          | 923       | 1,783   | 1,576   | 888.89        |        |
|                            |           |         |         | (ต.ก.53)      |        |
| 3. ต้นทุน (บาท/ตัน)        | 733.00    | 733.00  | 733.00  | 749.00        |        |

## 4. สภาพปัญหา/สาเหตุ

- 4.1 ผลผลิตเกลือทะเลจะออกสู่ตลาดพร้อมกันจำนวนมากช่วงฤดูแล้ง (มี.ค.- เม.ย.) ราคาจึงจะปรับลดลง
- 4.2 เกษตรกรรายย่อยที่ไม่มียุ้งฉางสำหรับเก็บรักษาผลผลิต ต้องจำหน่ายผลผลิตก่อนฤดูฝน ทำให้ได้รับราคาต่ำ
- 4.3 กลุ่มเกษตรกรขาดเงินทุนหมุนเวียนในการรวบรวมรับซื้อเกลือจากสมาชิก
- 4.4 ภาคอุตสาหกรรมมีความต้องการใช้เกลือสินเธาว์ทดแทนเกลือทะเลมากขึ้น เนื่องจากเกลือสินเธาว์มีคุณสมบัติที่เหมาะสมสำหรับการใช้ภายในอุตสาหกรรมมากกว่าเกลือทะเล

## 5. มาตรการและผลการดำเนินการแก้ไขปัญหา

5.1 โดยกลไก คชก. มติ คชก.(26 มี.ค.53) อนุมัติเงินช่วยเหลือ วงเงินรวม 1,266,000 บาท ให้ ช.ก.ส. เพื่อชดเชยดอกเบี้ยเงินกู้ของเกษตรกรชาวนาเกลือจังหวัดเพชรบุรี ในอัตราร้อยละ 3 ต่อปี ระยะเวลา 8 เดือน สำหรับการกู้ยืมเงินตามโครงการช่วยเหลือเกษตรกรชาวนาเกลือเพื่อชะลอการจำหน่ายผลผลิตเกลือทะเล จังหวัดเพชรบุรี และ โครงการช่วยเหลือเกษตรกรชาวนาเกลือเพื่อสร้างยุ้งฉางหรือปรับปรุงยุ้งฉางเก็บเกลือทะเลจังหวัดเพชรบุรี วงเงินกู้ยืมไม่เกินรายละ 300,000 บาท ระยะเวลาดำเนินการ 1 เม.ย.-30 พ.ย.53 ผลการดำเนินการ ณ ต.ค.53 มีเกษตรกรแจ้งความประสงค์เข้าร่วมโครงการ 58 ราย ช.ก.ส.จ่ายเงินกู้ ให้เกษตรกรแล้ว จำนวน 45 ราย วงเงิน 9.72 ล้านบาท

5.2 การเชื่อมโยงตลาด กำหนดเชื่อมโยงตลาดและจัดทำข้อตกลงซื้อขายในช่วงก่อนฤดูการผลิตปีต่อไป โดยพิจารณาต้นทุนการผลิตเกลือทะเลที่เป็นที่ยอมรับทุกฝ่ายทั้งภาครัฐ เอกชน และเกษตรกร ผลการดำเนินการ คณะกรรมการฯ ระดับจังหวัดเพชรบุรี ประชุม (2 ก.ย.53) กำหนดต้นทุนเกลือทะเล กวียนละ 1,180 บาท (ตันละ 787 บาท)

## 6. สถานการณ์ปัจจุบัน

เกษตรกรจำหน่ายผลผลิตคุณภาพที่เก็บไว้ในยุ้งฉางออกสู่ตลาดหมดแล้ว คงเหลือแต่คุณภาพเกรดรองและสีคล้ำ กอปรกับผู้ประกอบการมีสินค้าเพียงพอต่อความต้องการ ส่งผลให้ราคาเกลือทะเลที่เกษตรกรขายได้ในแหล่งผลิตจังหวัดเพชรบุรี สมุทรสาคร และสมุทรสงคราม เดือน ต.ค.53 ปรับตัวลดลงเป็นเฉลี่ยตันละ 888.89 บาท อ่อนตัวลงจากเดือนก่อนร้อยละ 5.17

## 7. แนวโน้มสถานการณ์

ยังอยู่ในช่วงพักนาเพื่อรอปรับปรุงพื้นที่เตรียมทำการผลิตฤดูกาลใหม่หลังฤดูฝน คาดว่าจะเริ่มดำเนินการได้ในช่วงสิ้นเดือน พ.ย.53 แนวโน้มราคาทรงตัว

\*\*\*\*\*

## ราคาเกลือทะเลที่เกษตรกรขายได้

หน่วย : บาท/ตัน

| ปี   | ม.ค.     | ก.พ.     | มี.ค.    | เม.ย.    | พ.ค.     | มิ.ย.    | ก.ค.     | ส.ค.     | ก.ย.     | ต.ค.     | พ.ย.     | ธ.ค.     | เฉลี่ย   |
|------|----------|----------|----------|----------|----------|----------|----------|----------|----------|----------|----------|----------|----------|
| 2547 | 944.38   | 1,152.67 | 1,147.19 | 913.69   | 963.89   | 1,062.99 | 1,111.25 | 1,066.67 | 1,073.34 | 1,035.54 | 950.69   | 932.33   | 1,029.55 |
| 2548 | 722.85   | 739.00   | 722.33   | 714.05   | 694.56   | 706.75   | 700.11   | 711.22   | 700.11   | 700.11   | 694.50   | 694.50   | 708.34   |
| 2549 | 800.17   | 796.17   | 787.75   | 789.00   | 708.36   | 666.67   | 711.11   | 753.33   | 777.77   | 766.67   | 781.67   | 838.76   | 764.79   |
| 2550 | 963.88   | 810.00   | 659.67   | 539.00   | 711.11   | 954.45   | 1,034.72 | 1,054.17 | 1,093.33 | 1,111.11 | 1,100.00 | 1,050.00 | 923.45   |
| 2551 | 983.33   | 961.11   | 988.89   | 1,048.89 | 1,516.67 | 2,055.56 | 2,233.33 | 2,237.50 | 2,250.00 | 2,250.00 | 2,341.67 | 2,533.33 | 1,783.36 |
| 2552 | 1,730.56 | 1,002.78 | 1,058.33 | 1,133.33 | 1,672.22 | 2,113.89 | 2,091.11 | 1,958.33 | 1,846.67 | 1,575.00 | 1,422.22 | 1,304.44 | 1,575.74 |
| 2553 | 1,088.89 | 1,302.78 | 1,140.00 | 1,047.22 | 858.33   | 806.67   | 969.44   | 969.44   | 937.38   | 888.89   |          |          | 1,000.90 |

หมายเหตุ : เป็นราคาเฉลี่ยเกษตรกรขายได้จังหวัดเพชรบุรี สมุทรสาคร และสมุทรสงคราม

ที่มา : สำนักงานการค้าภายในจังหวัดเพชรบุรี สมุทรสาคร และสมุทรสงคราม

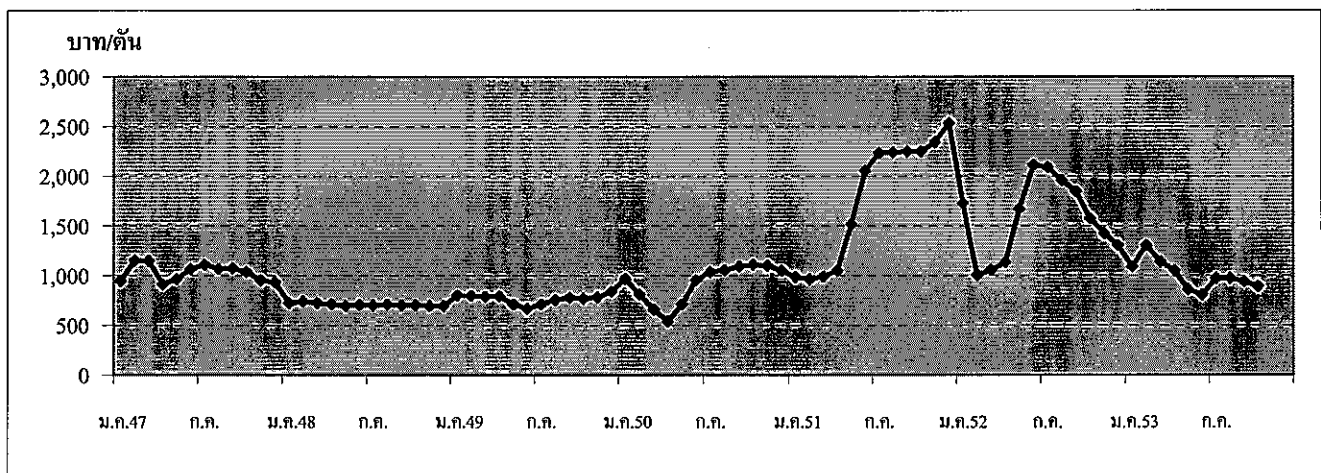

กรมการค้าภายใน กระทรวงพาณิชย์

พฤศจิกายน 2553

## ถั่วเหลือง

| 1. ผลผลิตและการใช้ (ล้านตัน) | ปี 48/49                                                                                                                           | ปี 49/50 | ปี 50/51         | ปี 51/52 | ปี 52/53               | ปี 53/54               |
|------------------------------|------------------------------------------------------------------------------------------------------------------------------------|----------|------------------|----------|------------------------|------------------------|
| 1.1 ผลผลิตพืชน้ำมันโลก       | 391.270                                                                                                                            | 404.330  | 391.900          | 396.330  | 440.92                 | 440.61<br>(ค.ก.53)     |
| 1.2 ผลผลิตถั่วเหลือง         |                                                                                                                                    |          |                  |          |                        |                        |
| 1.2.1 โลก                    | 220.670                                                                                                                            | 237.126  | 221.006          | 211.964  | 259.915<br>(ประมาณการ) | 255.257<br>(ประมาณการ) |
| 1.2.2 ไทย                    | 0.226                                                                                                                              | 0.215    | 0.201            | 0.187    | 0.188                  | 0.190                  |
| - ถั่วฤดูแล้ง                | 0.148                                                                                                                              | 0.143    | 0.132            | 0.135    | 0.138                  | 0.140                  |
| - ถั่วฤดูฝน                  | 0.078                                                                                                                              | 0.072    | 0.069            | 0.052    | 0.050                  | 0.050                  |
| 1.3 ความต้องการใช้           | 1.614                                                                                                                              | 1.750    | 1.906            | 1.908    | 1.721<br>(ม.ก.-ก.ย.53) | 1.789                  |
| 1.4 นำเข้า                   | 1.395                                                                                                                              | 1.541    | 1.723            | 1.535    | 1.318                  | 1.700                  |
| 1.5 ส่งออก                   | 0.0012                                                                                                                             | 0.0027   | 0.0012           | 0.0013   | 0.0005                 | 0.0013<br>(ประมาณการ)  |
| ไทยนำเข้าจาก                 | บราซิล 62% สหรัฐอเมริกา 26% อาร์เจนตินา 6% กัมพูชา 3.09%<br>แคนาดา 1.08% จีน 1.05% อินเดีย 0.69%                                   |          |                  |          |                        |                        |
| ไทยส่งออกไป                  | ฟิลิปปินส์ 28% ซาอุดีอาระเบีย 15% เวียดนาม 12% สหรัฐอเมริกา 10%<br>มัลดีฟส์ 7% เขมร 6% บาร์เรน 6% อินเดีย 6% อินโดนีเซีย 4% ลาว 2% |          |                  |          |                        |                        |
| Contract Farming             | จัดทำแผนการลงทุนโดยคณะกรรมการจัดทำแผนการลงทุนเกษตรแบบมีสัญญา<br>กับประเทศเพื่อนบ้าน กรมการค้าต่างประเทศ                            |          |                  |          |                        |                        |
|                              | เป้าหมาย (ผ่านคณะ กก.)                                                                                                             |          | นำเข้าจริง       |          |                        |                        |
|                              | ปี 50/51 = 59,030 ตัน                                                                                                              |          | พม่า - ลาว -     |          | กัมพูชา 4,968 ตัน      |                        |
|                              | ปี 51/52 = 199,163 ตัน                                                                                                             |          | พม่า - ลาว 2,087 |          | กัมพูชา 197,076 ตัน    |                        |

| 2. ต้นทุนการผลิต (บาท/กก.) | 9.47 | 10.11 | 11.64 | 11.69 | 11.75 | NA |
|----------------------------|------|-------|-------|-------|-------|----|
|----------------------------|------|-------|-------|-------|-------|----|

## แหล่งผลิตสำคัญ (กย.53)

| จังหวัด       | พื้นที่ | ผลผลิต  |     | ผลผลิต/ไร่ |
|---------------|---------|---------|-----|------------|
|               | (ไร่)   | (ตัน)   | %   | (กก.)      |
| 1 เชียงใหม่   | 104,598 | 30,625  | 16  | 293        |
| 2 แพร่        | 82,008  | 21,021  | 11  | 256        |
| 3 แม่ฮ่องสอน  | 60,827  | 18,729  | 10  | 308        |
| 4 ชัยภูมิ     | 64,132  | 13,648  | 8   | 213        |
| 5 เลย         | 58,226  | 14,506  | 8   | 249        |
| 6 ขอนแก่น     | 57,243  | 13,416  | 7   | 234        |
| 7 ดาก         | 50,814  | 11,881  | 6   | 234        |
| 8 สุโขทัย     | 36,265  | 10,164  | 6   | 280        |
| 9 อุดรดิตต์   | 44,812  | 10,397  | 5   | 232        |
| 10 น่าน       | 29,730  | 7,24    | 4   | 244        |
| 11 อื่นๆ      | 165,875 | 38,389  | 20  | 253        |
| รวมทั้งประเทศ | 754,530 | 190,016 | 100 | 252        |

| 3. ราคา (บาท/กก.)                       | ปี 2549 | ปี 2550 | ปี 2551 | ปี 2552 | ปี 2553 |        |
|-----------------------------------------|---------|---------|---------|---------|---------|--------|
|                                         |         |         |         |         | ก.ย.53  | ต.ค.53 |
| 3.1 เกษตรกรขายได้ (กตละ)                | 10.49   | 11.56   | 17.51   | 14.37   | -       | -      |
| 3.2 ขายส่ง กทม.                         |         |         |         |         |         |        |
| - เกษตรแปรรูปอาหาร                      | 14.67   | 16.30   | 23.35   | 21.83   | 19.75   | 19.75  |
| - เกษตรผลิตอาหารสัตว์                   | 13.71   | 14.38   | 21.50   | 20.55   | 18.25   | 18.25  |
| - เกษตรสกัดน้ำมัน                       | 11.50   | 12.90   | 18.48   | 16.50   | 15.02   | 15.26  |
| 3.3 ซื้อขายล่วงหน้าตลาดชิคาโก(US. No.2) |         |         |         |         |         |        |
| - บาท/กก.                               | 8.26    | 10.97   | 15.12   | 13.05   | 12.03   | 12.86  |
| - เหรียญสหรัฐ/ตัน                       | 217.41  | 317.10  | 453.47  | 378.70  | 388.45  | 427.15 |

#### 4. สภาพปัญหา/สาเหตุ

ผลผลิตเมล็ดถั่วเหลืองในประเทศมีไม่เพียงพอกับความต้องการใช้ต้องนำเข้าจากต่างประเทศร้อยละ 90 เพื่อใช้ในอุตสาหกรรมการสกัดน้ำมันพืช การผลิตอาหารสัตว์ และการแปรรูปผลิตภัณฑ์อาหารต่าง ๆ

#### 5. มาตรการแก้ไขปัญหา

การกำหนดนโยบายและมาตรการนำเข้าเมล็ดถั่วเหลือง เป็นอำนาจหน้าที่ของคณะกรรมการพืชน้ำมันและน้ำมันพืช ซึ่งได้รับการแต่งตั้งจากคณะรัฐมนตรี โดยมีรองนายกรัฐมนตรี (ที่นายกรัฐมนตรีมอบหมาย) เป็นประธาน ผู้แทนจากหน่วยงานราชการและเอกชนที่เกี่ยวข้องเป็นกรรมการ เลขานุการสำนักงานเศรษฐกิจการเกษตร เป็นกรรมการและเลขานุการ

##### นโยบายและมาตรการนำเข้าเมล็ดถั่วเหลือง ปี 2553

คณะรัฐมนตรีมีมติ (17 พ.ย.52) เห็นชอบตามมติคณะกรรมการพืชน้ำมันและน้ำมันพืช (30ก.ย.52) กำหนดมาตรการนำเข้าไว้ดังนี้

##### 5.1 ภายใต้กรอบองค์การการค้าโลก (WTO)

1) ปริมาณเปิดตลาดและอัตราภาษีนำเข้า ไม่จำกัดปริมาณและช่วงเวลานำเข้า อัตราภาษีในโควตาร้อยละ 0 ภาษีนอกโควตาร้อยละ 80

2) ผู้มีสิทธินำเข้าในโควตารวม 13 ราย คือ 1. สมาคมผู้ผลิตน้ำมันถั่วเหลืองและรำข้าว 2. สมาคมผู้ผลิตอาหารสัตว์ไทย 3. สมาคมส่งเสริมผู้ใช้วัตถุดิบอาหารสัตว์ 4. สมาคมปศุสัตว์ไทย 5. สมาคมผู้เลี้ยงไก่เนื้อเพื่อการส่งออก 6. สมาคมผู้ผลิตไก่เพื่อส่งออกไทย 7. บริษัท กรีนสปอต จำกัด 8. บริษัท แลคตาชอย จำกัด 9. บริษัท ไทยเทพรสผลิตภัณฑ์อาหาร จำกัด (มหาชน) 10. บริษัท แครี่ พลัส จำกัด 11. บริษัท ไทยซิม จำกัด 12. ห้างหุ้นส่วนจำกัดคิกโคเคน 13. สมาคมผู้ค้าสินค้าเกษตรกับประเทศเพื่อนบ้าน และหากมีผู้ยื่นขอสิทธิรายใหม่ให้คณะอนุกรรมการ กำกับ ดูแลเมล็ดถั่วเหลืองเป็นผู้พิจารณา และแจ้งคณะกรรมการพืชน้ำมันและน้ำมันพืชทราบ

3) ผู้มีสิทธินำเข้าให้ความร่วมมือในการรับซื้อเมล็ดถั่วเหลืองที่ผลิตได้ในประเทศจากเกษตรกรทั้งหมด ดังนี้

| เกรดถั่วเหลือง   | ณ ไร่นา    |            | ณ โรงงานแปรรูป กทม. |            |
|------------------|------------|------------|---------------------|------------|
|                  | ปี 2548-51 | ปี 2552-53 | ปี 2548-51          | ปี 2552-53 |
| สกัดน้ำมัน       | 10.50      | 12.25      | 11.50               | 13.00      |
| แปรรูปอาหารสัตว์ | 11.00      | 12.50      | 12.00               | 13.25      |
| แปรรูปอาหาร      | 13.00      | 14.50      | 14.00               | 15.25      |

หน่วย : บาท/กก.

ทั้งนี้ให้ผู้มีสิทธินำเข้าต้องทำสัญญารับซื้อเมล็ดถั่วเหลืองในประเทศกับกระทรวงเกษตรและสหกรณ์และกระทรวงพาณิชย์ และหากมีผู้มีสิทธิยื่นขอสิทธินำเข้ารายใหม่ให้อยู่ในดุลยพินิจของคณะอนุกรรมการ กำกับ ดูแล เมล็ดถั่วเหลือง และแจ้งคณะกรรมการพืชน้ำมันและน้ำมันพืชทราบ

4) แต่งตั้งคณะอนุกรรมการ กำกับ ดูแล เมล็ดถั่วเหลือง เพื่อให้การดำเนินการรับซื้อเมล็ดถั่วเหลืองภายในประเทศ และการใช้เมล็ดถั่วเหลืองนำเข้าของผู้มีสิทธินำเข้าเป็นไปตามเงื่อนไขที่กำหนดในนโยบายและมาตรการการนำเข้าเมล็ดถั่วเหลือง

##### 5.2 ภายใต้กรอบเขตการค้า AFTA

ไม่จำกัดปริมาณ อัตราภาษีร้อยละ 0 ให้ใช้หลักเกณฑ์และวิธีปฏิบัติเช่นเดียวกับการนำเข้าภายใต้กรอบ WTO

### 5.3 ภายใต้กรอบเขตการค้า FTA

#### ไทย-ออสเตรเลีย และไทย-นิวซีแลนด์

อากรนำเข้าร้อยละ 0 ไม่จำกัดปริมาณนำเข้า ให้ใช้หลักเกณฑ์และวิธีปฏิบัติเช่นเดียวกับการนำเข้าภายใต้กรอบ WTO

ไทย-ญี่ปุ่น โควต้า 10,922 ตัน อากรนำเข้าในโควตาร้อยละ 0 ไม่ผูกพันนอกโควตา ให้ใช้หลักเกณฑ์และวิธีปฏิบัติเช่นเดียวกับการนำเข้าภายใต้กรอบ WTO

#### อาเซียน-จีน

โควต้า 10,922 ตัน อากรนำเข้าในโควตาร้อยละ 20 อากรนำเข้านอกโควตาร้อยละ 80.9

### 5.4 ภายใต้กรอบความร่วมมือทางเศรษฐกิจอิระวดี – เจ้าพระยา – แม็อง (ACMECS)

ผู้มีสิทธินำเข้าต้องขึ้นทะเบียน contract Farming ไว้กับกระทรวงพาณิชย์ การนำเข้าให้ใช้หลักเกณฑ์ และวิธีปฏิบัติเช่นเดียวกับการนำเข้าภายใต้ WTO

ทั้งนี้ นำเข้าทั่วไป อากรนำเข้าร้อยละ 6 หรือ กก.ละ 0.30 บาท และต้องขออนุญาต

## 6. สถานการณ์ ปี 2553

1) ในเดือนตุลาคม กระทรวงเกษตรและสหกรณ์รายงานว่าผลผลิตถั่วเหลืองฤดูฝนยังไม่ออกสู่ตลาด ราคาขายส่งตลาด กทม.เฉลี่ย ต.ค.53 เกรดแปรรูปอาหารและเกรดอาหารสัตว์ทรงตัวที่ กก.ละ 19.75 และ 18.25 บาท ตามลำดับ ส่วนเกรดสกัดน้ำมันสูงขึ้นจาก กก.ละ 15.02 บาทในเดือนก่อนเป็น กก.ละ 15.26 บาท ซึ่งเป็นไปตามความต้องการใช้ของผู้ประกอบการ โดยในช่วง ม.ค.- ก.ย.53 มีการนำเข้าเมล็ดถั่วเหลืองปริมาณ 1,318,321 ตัน สูงขึ้นจากช่วงเดียวกันของปี 52 ที่มีปริมาณ 1,118,100 ตัน หรือสูงขึ้น 18%

ราคาซื้อขายล่วงหน้าตลาดชิคาโกเฉลี่ย ต.ค.53 สูงขึ้นจากต้นละ 388.45US\$ในเดือนก่อนเป็นต้นละ 427.15US\$ เนื่องจากความต้องการเพื่อส่งออกของสหรัฐฯ ที่มีปริมาณมากขึ้น โดยเฉพาะความต้องการใช้จากจีนที่เป็นผู้นำเข้ารายใหญ่ของโลกที่มีปริมาณเพิ่มสูงขึ้นจากปีก่อนอย่างต่อเนื่อง ประกอบกับความวิตกเกี่ยวกับสภาพอากาศที่แห้งแล้งในแหล่งปลูกแถบบราซิลจะทำให้ปริมาณผลผลิตลดน้อยลง

| บาท : กก.                      | ต.ค.52 | ก.ย.53 | ต.ค.53 | %Δ    |
|--------------------------------|--------|--------|--------|-------|
| เกษตรกรขายได้(คละ)             | 12.68  | -      | -      | 0     |
| ขายส่ง กทม. เกรดแปรรูปอาหาร    | 22.75  | 19.75  | 19.75  | 0     |
| เกรดอาหารสัตว์                 | 21.25  | 18.25  | 18.25  | 0     |
| เกรดสกัดน้ำมัน                 | 16.27  | 15.02  | 15.26  | 1.60  |
| ตลาดชิคาโก                     | 11.91  | 12.03  | 12.86  | 6.90  |
| ราคานำเข้า CIF (มูลค่า/ปริมาณ) | 15.45  | 14.23  | 15.95* | 12.09 |

2) แนวโน้ม คาดว่า ราคาเมล็ดถั่วเหลืองตลาดโลกจะสูงขึ้น เนื่องจากความต้องการใช้ที่มีปริมาณมากขึ้น ทั้งเพื่อผลิตเป็นอาหารและเป็นพลังงาน



ราคาเมล็ดถั่วเหลือง

| มค.                                                                                     | กพ.    | มีค.   | เมย.   | พค.    | มิย.   | กค.     | สค.     | กย.     | ตค.    | พย.    | ธค.    | เฉลี่ย |        |
|-----------------------------------------------------------------------------------------|--------|--------|--------|--------|--------|---------|---------|---------|--------|--------|--------|--------|--------|
| <b>1. ราคาที่เกษตรกรขายได้ เมล็ดถั่วเหลืองชนิดกละ</b>                                   |        |        |        |        |        |         |         |         |        |        |        |        |        |
| 2547                                                                                    | 11.33  | -      | 14.29  | 15.28  | 14.91  | -       | -       | 10.75   | 10.64  | 9.79   | 11.63  | 12.03  | 11.26  |
| 2548                                                                                    | 13.00  | 11.35  | 11.07  | 11.23  | 10.15  | 10.15   | 11.70   | 10.90   | 9.85   | 9.23   | 10.10  | 10.19  | 10.72  |
| 2549                                                                                    | -      | -      | 10.37  | 10.13  | 10.04  | -       | 10.35   | 10.35   | 11.17  | 10.95  | 10.59  | 11.19  | 10.49  |
| 2550                                                                                    | -      | -      | 10.85  | 10.49  | 10.32  | 9.75    | -       | 12.00   | 11.94  | 10.95  | 12.46  | 15.25  | 11.56  |
| 2551                                                                                    | -      | -      | 16.82  | 17.61  | 17.14  | 19.00 * | 20.25 * | 18.80 * | 17.76  | 15.87  | 16.00  | 15.83  | 17.51  |
| 2552                                                                                    | -      | -      | 14.77  | 15.01  | 14.67  | 14.00   | -       | 14.10   | 13.85  | 12.68  | 15.00  | 15.22  | 14.37  |
| 2553                                                                                    | 15.00  | -      | 13.65  | 14.06  | -      | -       | -       | -       | -      | -      | -      | -      | 14.24  |
| <b>2. ราคาขายส่ง เมล็ดถั่วเหลืองเกรดแปรรูปผลิตภัณฑ์อาหาร ตลาด กทม.</b>                  |        |        |        |        |        |         |         |         |        |        |        |        |        |
| 2547                                                                                    | 16.00  | 16.50  | 17.77  | 19.70  | 19.75  | 19.54   | 19.25   | 18.25   | 16.75  | 16.45  | 15.50  | 14.75  | 17.52  |
| 2548                                                                                    | 14.88  | 15.25  | 15.25  | 15.25  | 14.76  | 14.38   | 14.38   | 14.70   | 14.47  | 14.25  | 14.25  | 14.25  | 14.67  |
| 2549                                                                                    | 14.25  | 14.34  | 14.38  | 14.38  | 14.38  | 14.56   | 14.75   | 14.75   | 14.75  | 15.07  | 15.50  | 14.95  | 14.67  |
| 2550                                                                                    | 15.04  | 15.25  | 15.25  | 15.16  | 14.75  | 14.75   | 14.75   | 14.99   | 16.64  | 17.94  | 20.30  | 20.75  | 16.30  |
| 2551                                                                                    | 21.49  | 22.50  | 22.50  | 22.31  | 23.64  | 24.68   | 26.35   | 25.50   | 25.95  | 25.64  | 20.39  | 19.25  | 23.35  |
| 2552                                                                                    | 19.73  | 19.91  | 20.25  | 20.95  | 22.17  | 22.25   | 23.00   | 23.25   | 23.02  | 22.75  | 22.46  | 22.25  | 21.83  |
| 2553                                                                                    | 21.85  | 21.70  | 21.25  | 21.06  | 20.75  | 20.75   | 19.91   | 19.75   | 19.75  | -      | -      | -      | 20.65  |
| <b>3. ราคาขายส่ง เมล็ดถั่วเหลืองเกรดผลิตภัณฑ์อาหารสัตว์ ตลาด กทม.</b>                   |        |        |        |        |        |         |         |         |        |        |        |        |        |
| 2547                                                                                    | 15.00  | 15.50  | 16.50  | 17.70  | 17.75  | 17.75   | 17.75   | 17.00   | 15.75  | 15.45  | 14.50  | 13.75  | 16.20  |
| 2548                                                                                    | 13.88  | 14.25  | 14.25  | 14.25  | 13.84  | 13.63   | 13.63   | 14.06   | 13.84  | 13.63  | 13.63  | 13.63  | 13.88  |
| 2549                                                                                    | 13.63  | 13.71  | 13.75  | 13.75  | 13.75  | 13.75   | 13.75   | 13.75   | 13.75  | 13.75  | 13.75  | 13.38  | 13.71  |
| 2550                                                                                    | 13.32  | 13.38  | 13.38  | 13.31  | 13.00  | 13.00   | 13.00   | 13.28   | 14.85  | 15.90  | 17.85  | 18.25  | 14.38  |
| 2551                                                                                    | 19.42  | 20.50  | 20.90  | 20.29  | 21.39  | 22.27   | 24.32   | 23.50   | 23.95  | 23.90  | 19.33  | 18.25  | 21.50  |
| 2552                                                                                    | 18.73  | 18.91  | 19.25  | 19.72  | 20.67  | 20.75   | 21.50   | 21.75   | 21.52  | 21.25  | 21.25  | 21.25  | 20.55  |
| 2553                                                                                    | 20.85  | 20.70  | 20.25  | 20.06  | 19.56  | 19.25   | 18.41   | 18.25   | 18.25  | 18.25  | -      | -      | 19.38  |
| <b>4. ราคาขายส่ง เมล็ดถั่วเหลืองเกรดสกัดน้ำมัน ความชื้น 13.0% ตลาด กทม.</b>             |        |        |        |        |        |         |         |         |        |        |        |        |        |
| 2547                                                                                    | 13.38  | 13.38  | 14.56  | 16.66  | 16.52  | 15.59   | 14.79   | 11.75   | 11.75  | 11.45  | 11.49  | 11.63  | 13.58  |
| 2548                                                                                    | 11.61  | 11.38  | 11.67  | 12.03  | 11.85  | 11.63   | 11.63   | 11.60   | 11.31  | 11.18  | 11.18  | 11.18  | 11.52  |
| 2549                                                                                    | 11.50  | 11.50  | 11.50  | 11.50  | 11.50  | 11.50   | 11.50   | 11.50   | 11.50  | 11.50  | 11.50  | 11.50  | 11.50  |
| 2550                                                                                    | 11.50  | 11.60  | 11.85  | 11.63  | 11.63  | 11.75   | 11.80   | 11.98   | 12.98  | 14.20  | 16.76  | 17.13  | 12.90  |
| 2551                                                                                    | 17.28  | 17.75  | 18.71  | 18.28  | 19.14  | 19.60   | 21.67   | 20.75   | 20.39  | 18.99  | 15.51  | 13.69  | 18.48  |
| 2552                                                                                    | 14.50  | 15.49  | 15.66  | 16.20  | 17.35  | 17.78   | 17.90   | 17.35   | 17.02  | 16.27  | 16.09  | 16.41  | 16.50  |
| 2553                                                                                    | 16.23  | 15.79  | 15.00  | 14.85  | 14.85  | 14.85   | 14.85   | 14.98   | 15.02  | 15.26  | -      | -      | 15.17  |
| <b>5. ราคาขายปลีก น้ำมันถั่วเหลืองบริสุทธิ์ ขนาดบรรจุขวด 1 ลิตร ตลาด กทม. (บาท/ขวด)</b> |        |        |        |        |        |         |         |         |        |        |        |        |        |
| 2547                                                                                    | 38.75  | 38.75  | 38.8   | 39.13  | 39.13  | 38.95   | 38.88   | 38.91   | 38.88  | 38.88  | 38.88  | 38.82  | 38.90  |
| 2548                                                                                    | 38.63  | 37.66  | 37.38  | 37.38  | 37.32  | 37.13   | 37.13   | 36.90   | 36.63  | 36.63  | 36.63  | 36.63  | 37.17  |
| 2549                                                                                    | 36.63  | 36.63  | 36.56  | 36.38  | 36.38  | 36.38   | 36.38   | 36.38   | 36.38  | 36.38  | 36.38  | 36.66  | 36.46  |
| 2550                                                                                    | 36.88  | 36.88  | 36.88  | 36.88  | 37.13  | 38.28   | 39.00   | 39.00   | 39.00  | 39.31  | 40.49  | 43.54  | 38.61  |
| 2551                                                                                    | 46.20  | 49.60  | 50.21  | 50.68  | 50.75  | 50.75   | 50.75   | 50.75   | 51.39  | 51.75  | 51.15  | 48.73  | 50.23  |
| 2552                                                                                    | 47.75  | 47.75  | 45.50  | 44.90  | 44.50  | 44.50   | 44.50   | 44.50   | 44.50  | 44.50  | 44.50  | 44.50  | 45.16  |
| 2553                                                                                    | 44.59  | 44.75  | 44.75  | 44.75  | 44.75  | 44.75   | 44.12   | 44.00   | 44.00  | 44.00  | -      | -      | 44.45  |
| <b>6. ราคาซื้อขายล่วงหน้าเมล็ดถั่วเหลือง ตลาดชิคาโก</b>                                 |        |        |        |        |        |         |         |         |        |        |        |        |        |
| 2547                                                                                    | 11.8   | 12.39  | 14.29  | 14.37  | 14.12  | 13.11   | 11.88   | 9.39    | 8.58   | 8.01   | 7.93   | 7.72   | 11.13  |
| 2548                                                                                    | 7.62   | 7.62   | 9.01   | 9.07   | 9.31   | 10.44   | 10.60   | 9.51    | 8.73   | 8.65   | 8.69   | 8.91   | 9.01   |
| 2549                                                                                    | 8.50   | 8.47   | 8.31   | 7.96   | 8.27   | 8.32    | 8.28    | 7.69    | 7.48   | 8.14   | 8.94   | 8.74   | 8.26   |
| 2550                                                                                    | 9.24   | 9.97   | 9.76   | 9.47   | 9.74   | 10.51   | 10.59   | 10.60   | 11.95  | 12.29  | 13.23  | 14.31  | 10.97  |
| 2551                                                                                    | 15.38  | 16.63  | 15.66  | 15.31  | 15.75  | 18.41   | 18.71   | 16.00   | 15.07  | 11.74  | 11.59  | 11.18  | 15.12  |
| 2552                                                                                    | 12.80  | 12.09  | 11.98  | 13.32  | 14.70  | 15.26   | 13.69   | 13.97   | 11.86  | 11.91  | 12.40  | 12.63  | 13.05  |
| 2553                                                                                    | 11.91  | 11.47  | 11.40  | 11.58  | 11.35  | 11.37   | 12.02   | 12.32   | 12.03  | 12.86  | -      | -      | 11.83  |
| <b>7. ราคาซื้อขายล่วงหน้าเมล็ดถั่วเหลือง ตลาดชิคาโก (เหรียญสหรัฐ/ตัน)</b>               |        |        |        |        |        |         |         |         |        |        |        |        |        |
| 2547                                                                                    | 300.89 | 315.95 | 361.47 | 363.76 | 347.87 | 320.64  | 289.76  | 225.76  | 206.42 | 193.47 | 196.26 | 198.56 | 276.73 |
| 2548                                                                                    | 195.88 | 197.56 | 232.94 | 228.74 | 233.42 | 254.79  | 253.32  | 230.40  | 212.05 | 211.20 | 210.87 | 216.26 | 223.12 |
| 2549                                                                                    | 213.99 | 214.34 | 212.68 | 209.01 | 217.32 | 216.49  | 217.23  | 203.82  | 199.28 | 217.42 | 243.97 | 243.34 | 217.41 |
| 2550                                                                                    | 256.08 | 278.01 | 277.25 | 270.56 | 280.28 | 302.80  | 313.27  | 308.98  | 347.54 | 358.37 | 388.98 | 423.04 | 317.10 |
| 2551                                                                                    | 461.68 | 508.19 | 495.67 | 482.76 | 489.05 | 552.44  | 556.52  | 471.04  | 437.83 | 339.89 | 329.12 | 317.42 | 453.47 |
| 2552                                                                                    | 364.70 | 341.25 | 333.64 | 374.44 | 422.14 | 445.08  | 400.40  | 408.93  | 349.16 | 354.97 | 371.03 | 378.67 | 378.70 |
| 2553                                                                                    | 358.82 | 344.63 | 348.62 | 357.31 | 349.02 | 348.54  | 370.14  | 380.17  | 388.45 | 427.15 | -      | -      | 367.29 |

ที่มา : 1.สำนักงานเศรษฐกิจการเกษตรเฉลี่ยทั้งปีแบบล่วงหน้าทั้งจำนวนผลผลิต , 2-5 กรมการค้าภายใน, 6-7 Chicago Board of \* มี.ย.-ส.ค.51 สอดตามราคาจากโรงสกัด

ปริมาณการนำเข้าและส่งออกเมล็ดถั่วเหลือง

หน่วย : ตัน

| มค.                 | กพ.     | มีค.    | เมย.    | พค.     | มิย.    | กค.     | สค.     | กย.     | ตค.     | พย.     | ธค.     | รวม     |           |
|---------------------|---------|---------|---------|---------|---------|---------|---------|---------|---------|---------|---------|---------|-----------|
| <b>ปริมาณนำเข้า</b> |         |         |         |         |         |         |         |         |         |         |         |         |           |
| 2547                | 173,084 | 601     | 2       | 329     | 163,317 | 198,933 | 184,438 | 147,114 | 42,911  | 229,980 | 63,979  | 231,113 | 1,435,803 |
| 2548                | 196     | 2,390   | 131,368 | 139,493 | 182,376 | 230,410 | 75,991  | 186,633 | 112,192 | 67,333  | 184,715 | 294,686 | 1,607,784 |
| 2549                | 3       | 67,160  | 25,352  | 143,170 | 39,463  | 228,006 | 160,805 | 150,182 | 140,289 | 80,128  | 144,716 | 215,967 | 1,395,242 |
| 2550                | 86,713  | 209,677 | 94,740  | 59,587  | 185,513 | 152,423 | 79,486  | 82,853  | 220,544 | 103,684 | 84,882  | 180,733 | 1,540,835 |
| 2551                | 180,933 | 73,327  | 80,990  | 187,288 | 202,673 | 119,132 | 128,023 | 191,149 | 88,298  | 105,402 | 223,986 | 142,072 | 1,723,273 |
| 2552                | 4,126   | 71,679  | 79,632  | 136,475 | 158,946 | 201,633 | 151,633 | 146,172 | 167,803 | 74,903  | 105,878 | 235,670 | 1,534,551 |
| 2553                | 12,758  | 91,672  | 109,170 | 208,321 | 78,012  | 156,384 | 253,577 | 165,790 | 242,637 | -       | -       | -       | 1,318,321 |
| <b>ปริมาณส่งออก</b> |         |         |         |         |         |         |         |         |         |         |         |         |           |
| 2547                | 107     | 34      | 9       | 10      | 203     | 41      | 114     | 149     | 12      | 29      | 115     | 151     | 974       |
| 2548                | 68      | 109     | 131     | 102     | 123     | 103     | 126     | 51      | 65      | 98      | 65      | 181     | 1,224     |
| 2549                | 47      | 65      | 121     | 181     | 140     | 55      | 184     | 79      | 126     | 32      | 118     | 86      | 1,235     |
| 2550                | 219     | 80      | 77      | 53      | 147     | 106     | -       | 64      | 5       | 24      | 1,039   | 843     | 2,658     |
| 2551                | 70      | 3       | 30      | 97      | 111     | 348     | 128     | 223     | 49      | 10      | 27      | 103     | 1,199     |
| 2552                | 69      | 164     | 7       | 115     | 128     | 91      | 137     | 51      | 13      | 185     | 221     | 117     | 1,296     |
| 2553                | 44      | 70      | 54      | 24      | 104     | 38      | 48      | 79      | 19      | -       | -       | -       | 480       |

ที่มา : กรมศุลกากร : ปี 2543-2549 พิกัด 1201001000 และ 1201009001 : ปี 2550 พิกัด 12010090001 12010010000 และ 12010090090  
70น3/กษยเดือน F:ราคาขายเดือน.43-ปัจจุบัน

## กากถั่วเหลือง

|                                     | ปี 2549        | ปี 2550        | ปี 2551        | ปี 2552        | ปี 2553                | ปี 2554              |
|-------------------------------------|----------------|----------------|----------------|----------------|------------------------|----------------------|
| <b>1. ผลผลิตและการใช้ (ล้านตัน)</b> |                |                |                |                |                        |                      |
| 1.1 ผลผลิตโลก                       | 146.550        | 153.771        | 158.541        | 151.433        | 164.830                | 174.959<br>(ค.ศ.53)  |
| 1.2 ผลผลิตในประเทศแบบแข็ง           | 0.957          | 0.922          | 0.943          | 0.950          | 0.962<br>(ประมาณการ)   | 0.965<br>(ประมาณการ) |
| - เมล็ดในประเทศ                     | 0.085          | 0.035          | 0.019          | 0.022          | 0.022                  | 0.023                |
| - เมล็ดนำเข้า                       | 0.872          | 0.887          | 0.924          | 0.928          | 0.940                  | 0.942                |
| 1.3 ความต้องการใช้                  | 3.131          | 3.027          | 3.136          | 3.027          | 3.062                  | 3.072                |
| 1.4 นำเข้า                          | 2.174          | 2.105          | 2.193          | 2.077          | 1.923<br>(ม.ค.-ก.ย.53) | 2.100                |
|                                     |                |                |                |                | <b>ปี 2553</b>         |                      |
| <b>2. ราคา (บาท/กก.)</b>            | <b>ปี 2549</b> | <b>ปี 2550</b> | <b>ปี 2551</b> | <b>ปี 2552</b> | <b>ก.ย.53</b>          | <b>ต.ค.53</b>        |
| 2.1 ขายส่ง กทม.                     |                |                |                |                |                        |                      |
| - กากถั่วเหลืองใน                   |                |                |                |                |                        |                      |
| - เมล็ดในประเทศ 44-48%              | 10.79          | 12.79          | 17.58          | 16.98          | 15.05                  | 15.15                |
| - เมล็ดนำเข้า 42-45%                | 10.36          | 12.24          | 16.95          | 16.23          | 13.82                  | 14.08                |
| - กากถั่วเหลืองนำเข้า               |                |                |                |                |                        |                      |
| - โปรตีน 46-48%                     | 10.95          | 12.38          | 16.84          | 16.30          | 13.51                  | 13.97                |
| - โปรตีน 42-45%                     | 10.12          | 11.63          | 16.22          | 15.38          | -                      | -                    |
| 2.2 ซื้อขายล่วงหน้าตลาดชิคาโก       |                |                |                |                |                        |                      |
| - บาท/กก.                           | 7.37           | 9.12           | 12.28          | 12.37          | 10.34                  | 10.65                |
| - เหรียญสหรัฐ/ตัน                   | 193.94         | 263.57         | 367.73         | 358.88         | 334.05                 | 353.74               |

**3. สภาพปัญหา/สาเหตุ**

การผลิตกากในประเทศ (จากเมล็ดในประเทศและเมล็ดนำเข้า) ไม่เพียงพอกับความต้องการใช้ ผลิตได้ประมาณร้อยละ 30 ต้องนำเข้าประมาณร้อยละ 70 ของความต้องการใช้รวม

**4. มาตรการแก้ไขปัญหา**

การกำหนดนโยบายและมาตรการนำเข้ากากถั่วเหลือง เป็นอำนาจหน้าที่ของคณะกรรมการนโยบายอาหาร ซึ่งได้รับการแต่งตั้งจากคณะรัฐมนตรี โดยมี รัฐมนตรีว่าการกระทรวงพาณิชย์ เป็นประธาน รัฐมนตรีช่วยว่าการกระทรวงพาณิชย์ กระทรวงเกษตรและสหกรณ์ กระทรวงการคลัง กระทรวงอุตสาหกรรมและกระทรวงมหาดไทย เป็นกรรมการ อธิบดีกรมการค้าภายใน เป็นกรรมการและเลขานุการ (มติ ครม. 6 พฤษภาคม 2552)

**นโยบายและมาตรการนำเข้ากากถั่วเหลือง ปี 2553**

มติคณะรัฐมนตรี (22 ธ.ค.52) เห็นชอบตามมติคณะกรรมการนโยบายอาหาร (30 ต.ค. และ 15 ธ.ค.52) ให้กำหนดนโยบายและมาตรการนำเข้ากากถั่วเหลืองเช่นเดียวกับปี 2552 ดังนี้

| ข้อผูกพัน ปี 53/มติ ครม./กฎหมาย                                                                                                                                                                                                                                                                                                                                                                                                                                                                                                                                                                                         | มาตรการที่กำหนด ปี 53                                                                                                                                                                                                                                                                                                                                                                                                                                                                                                                                                                                                                                                                                                                                                                                                                                                                                                     |
|-------------------------------------------------------------------------------------------------------------------------------------------------------------------------------------------------------------------------------------------------------------------------------------------------------------------------------------------------------------------------------------------------------------------------------------------------------------------------------------------------------------------------------------------------------------------------------------------------------------------------|---------------------------------------------------------------------------------------------------------------------------------------------------------------------------------------------------------------------------------------------------------------------------------------------------------------------------------------------------------------------------------------------------------------------------------------------------------------------------------------------------------------------------------------------------------------------------------------------------------------------------------------------------------------------------------------------------------------------------------------------------------------------------------------------------------------------------------------------------------------------------------------------------------------------------|
| <p>(1) WTO - โควตา 230,559 ตัน</p> <ul style="list-style-type: none"> <li>- ภาษีในโควตา 20%</li> <li>- ภาษีนอกโควตา 133%</li> <li>- มติ ครม. 15 ต.ค.39 เห็นชอบนโยบายปี 2540 โดยกำหนดอัตราภาษีนำเข้ากากถั่วเหลืองร้อยละ 10 ตั้งแต่ พ.ย.39 เป็นต้นไป</li> </ul> <p>(2) AFTA - ภาษี 0%</p> <p>(3) FTA ไทย - ออสเตรเลีย - ภาษี 0%</p> <p style="padding-left: 20px;">ไทย - นิวซีแลนด์ - ภาษี 0%</p> <p style="padding-left: 20px;">ไทย - ญี่ปุ่น - ภาษีในโควตา 0%</p> <p>(4) AKFTA อาเซียน-เกาหลี - ภาษี 6.67%</p> <p>(5) การนำเข้าทั่วไป - ภาษี 6%</p> <p style="padding-left: 20px;">ค่าธรรมเนียมพิเศษตันละ 2,519 บาท</p> | <ul style="list-style-type: none"> <li>- กำหนดอัตรานำเข้าในโควตาร้อยละ 2</li> <li>- กำหนดผู้มีสิทธินำเข้า 8 สมาคม ประกอบด้วย สมาคมผู้ผลิตอาหารสัตว์ไทย สมาคมผู้ผลิตไก่เพื่อส่งออกไทย สมาคมผู้เลี้ยงไก่เนื้อเพื่อการส่งออก สมาคมผู้เลี้ยงเป็ดเพื่อการค้าและการส่งออก สมาคมปศุสัตว์ไทย สมาคมส่งเสริมการเลี้ยงไก่แห่งประเทศไทยฯ สมาคมส่งเสริมผู้ใช้วัตถุดิบอาหารสัตว์ สมาคมผู้เลี้ยงสุกรแห่งชาติ</li> <li>- และให้ผู้มีสิทธินำเข้าร่วมมือรับซื้อกากถั่วเหลืองที่ผลิตจากเมล็ดถั่วเหลืองในประเทศของโรงงานสกัดน้ำมันพืชทั้งหมดในราคา กก.ละ 10.90 บาท ตลาด กทม. โดยมีการทำสัญญาการรับซื้อกากถั่วเหลืองกับ พณ. และ กษ.</li> <li>- กำหนดอัตรานำเข้านอกโควตาร้อยละ 119</li> <li>- อัตรานำเข้าร้อยละ 0</li> <li>- อัตรานำเข้าร้อยละ 0</li> <li>- อัตรานำเข้าร้อยละ 6.67</li> <li>- อัตรานำเข้าร้อยละ 6</li> <li>- ค่าธรรมเนียมพิเศษตันละ 2,519 บาท</li> </ul> <p>ทั้งนี้ ให้นำเข้าได้ไม่จำกัดปริมาณและช่วงเวลานำเข้าทั้ง (1)-(4)</p> |

#### 5. การดำเนินการกำกับดูแล

ประธานคณะกรรมการนโยบายอาหารแต่งตั้งคณะกรรมการกำกับดูแลวัตถุดิบอาหารสัตว์ เมื่อวันที่ 3 ตุลาคม 2550 เพื่อกำกับดูแลการนำเข้าวัตถุดิบอาหารสัตว์และการปฏิบัติตามเงื่อนไขที่กำหนด โดย

- 1) ดำเนินการให้มีการลงนามในสัญญาการรับซื้อกากถั่วเหลืองปี 2553 ระหว่างกระทรวงพาณิชย์ และกระทรวงเกษตรและสหกรณ์ กับกลุ่มผู้มีสิทธินำเข้ากากถั่วเหลือง โดยอยู่ระหว่างกำหนดให้มีการทำสัญญาการรับซื้อกากถั่วเหลืองปี 2553
- 2) กำหนดแนวทางการกำกับดูแลการนำเข้ากากถั่วเหลืองและการปฏิบัติตามเงื่อนไขที่กำหนดดังนี้ (1) ให้กลุ่มผู้นำเข้าและกลุ่มโรงงานสกัดฯ รายงานการรับซื้อและจำหน่ายเป็นประจำทุกเดือน (2) กำกับดูแลตรวจสอบปริมาณการรับซื้อและจำหน่ายให้สอดคล้องกัน (3) ตรวจสอบสต็อกเมล็ดและกากของโรงงานสกัด

## 6. สถานการณ์ ปี 2553

1) ในเดือนตุลาคม ราคาตลาด กทม.เฉลี่ยเดือน ต.ค.53 กากผลิตในประเทศจากเมล็ดในประเทศ และผลิตจากเมล็ดนำเข้า และกากนำเข้าสูงขึ้นจากเดือนก่อน ตามความต้องการใช้ของโรงงานอาหารสัตว์ที่มีอย่างสม่ำเสมอ ในขณะที่ปริมาณวัตถุดิบในประเทศมีปริมาณน้อย และเป็นไปตามราคากากตลาดต่างประเทศ โดยมีการนำเข้าในช่วง ม.ค.-ก.ย.53 จำนวน 1,922,871 ตัน สูงกว่าปีก่อนที่มีปริมาณนำเข้า 1,547,565 ตัน หรือร้อยละ 24

ราคาตลาดซีกาโกเฉลี่ยเดือน ต.ค.53 สูงขึ้นจากต้นละ 334US\$ในเดือนก่อนเป็น 354US\$ เนื่องจากภาวะการส่งออกของสหรัฐฯ ที่มีปริมาณมากขึ้น โดยจีนซึ่งเป็นผู้นำเข้ารายใหญ่ของโลก ประกอบการความวิตกเกี่ยวกับความต้องการอาหารที่มีมากขึ้น จากสภาพอากาศที่แปรปรวนของโลก

| บาท : กก.                      | ต.ค.52 | ก.ย.53 | ต.ค.53 | %Δ    |
|--------------------------------|--------|--------|--------|-------|
| กากผลิตจาก เมล็ดในประเทศ       | 17.35  | 15.05  | 15.15  | 0.66  |
| กากจากเมล็ดนำเข้า              | 16.14  | 13.82  | 14.08  | 1.88  |
| กากนำเข้า โปรตีน 46-48%        | 16.08  | 13.51  | 13.97  | 3.40  |
| โปรตีน 42-45%                  | 15.44  | -      | -      | 0     |
| ตลาดซีกาโก                     | 11.02  | 10.34  | 10.65  | 3.00  |
| ราคานำเข้า CIF (มูลค่า/ปริมาณ) | 14.91  | 12.06  | 13.43* | 11.36 |

2) แนวโน้ม คาดว่าราคากากถั่วเหลืองในประเทศและตลาดโลกจะโน้มสูงขึ้น เนื่องจากความต้องการที่เพิ่มขึ้นของอุตสาหกรรมเลี้ยงสัตว์ และปัญหาภัยแล้งทั่วโลกส่งผลให้วัตถุดิบคือเมล็ดถั่วเหลืองลดน้อยลง ประกอบกับความต้องการใช้จากจีนที่นำเข้ากากถั่วเหลืองเพิ่มขึ้น

สำนักส่งเสริมการค้าสินค้าเกษตร  
กรมการค้าภายใน  
พฤศจิกายน 2553

|                                                                                                               | มค.    | กพ.    | มีค.   | เมย.   | พค.    | มิย.   | กค.    | สค.    | กย.    | ตค.    | พย.    | ธค.    | เฉลี่ย |
|---------------------------------------------------------------------------------------------------------------|--------|--------|--------|--------|--------|--------|--------|--------|--------|--------|--------|--------|--------|
| <b>1. ราคาขายส่ง กากถั่วเหลืองผลิตในประเทศจากเมล็ดในประเทศ โปรตีน 44-48% ณ หน้าโรงงานสกัดน้ำมัน ตลาด กทม.</b> |        |        |        |        |        |        |        |        |        |        |        |        |        |
| 2547                                                                                                          | 13.74  | 13.94  | 15.29  | 16.53  | 15.90  | 14.17  | 13.63  | 12.75  | 11.75  | 11.29  | 11.40  | 11.70  | 13.51  |
| 2548                                                                                                          | 11.70  | 11.70  | 12.35  | 12.35  | 12.29  | 12.42  | 12.26  | 11.79  | 11.45  | 11.29  | 11.16  | 10.80  | 11.80  |
| 2549                                                                                                          | 10.84  | 10.46  | 10.80  | 11.33  | 10.98  | 10.80  | 10.89  | 10.76  | 10.57  | 10.50  | 10.75  | 10.75  | 10.79  |
| 2550                                                                                                          | 10.92  | 11.21  | 11.50  | 11.42  | 11.30  | 11.43  | 11.77  | 12.05  | 12.65  | 16.04  | 16.12  | 17.10  | 12.79  |
| 2551                                                                                                          | 17.57  | 17.54  | 17.45  | 17.75  | 18.27  | 19.08  | 20.18  | 19.54  | 18.59  | 17.06  | 14.97  | 13.00  | 17.58  |
| 2552                                                                                                          | 14.39  | -      | -      | 15.97  | 17.09  | 18.00  | 17.80  | 17.18  | 17.35  | 17.35  | 17.35  | 17.35  | 16.98  |
| 2553                                                                                                          | 17.49  | 17.55  | 17.55  | 17.55  | 17.55  | 16.84  | 15.10  | 15.05  | 15.05  | 15.15  |        |        | 16.49  |
| <b>2. ราคาขายส่ง กากถั่วเหลืองผลิตในประเทศจากเมล็ดนำเข้า โปรตีน 42-45% ณ หน้าโรงงานสกัดน้ำมัน ตลาด กทม.</b>   |        |        |        |        |        |        |        |        |        |        |        |        |        |
| 2547                                                                                                          | 12.98  | 13.24  | 14.53  | 15.79  | 15.11  | 13.62  | 12.85  | 11.44  | 11.18  | 10.72  | 10.69  | 10.85  | 12.75  |
| 2548                                                                                                          | 10.85  | 11.07  | 11.81  | 11.95  | 11.84  | 12.06  | 11.85  | 11.45  | 11.10  | 10.90  | 10.92  | 10.60  | 11.37  |
| 2549                                                                                                          | 10.64  | 10.26  | 10.53  | 10.93  | 10.48  | 10.25  | 10.32  | 10.02  | 10.01  | 10.20  | 10.30  | 10.40  | 10.36  |
| 2550                                                                                                          | 10.54  | 10.78  | 11.05  | 10.97  | 10.85  | 11.01  | 11.37  | 11.65  | 12.52  | 14.58  | 15.61  | 15.98  | 12.24  |
| 2551                                                                                                          | 16.90  | 16.94  | 16.77  | 16.74  | 16.97  | 18.42  | 19.83  | 19.15  | 18.11  | 16.60  | 14.51  | 12.50  | 16.95  |
| 2552                                                                                                          | 14.20  | 15.29  | 15.48  | 15.73  | 16.81  | 17.81  | 16.83  | 16.59  | 16.82  | 16.14  | 16.30  | 16.72  | 16.23  |
| 2553                                                                                                          | 15.90  | 15.08  | 14.69  | 14.53  | 14.27  | 13.36  | 12.93  | 13.79  | 13.82  | 14.08  |        |        | 14.25  |
| <b>3. ราคาขายส่ง กากถั่วเหลืองนำเข้าจากต่างประเทศ โปรตีน 46-48% ณ โกดังผู้นำเข้า ตลาด กทม.</b>                |        |        |        |        |        |        |        |        |        |        |        |        |        |
| 2547                                                                                                          | 13.37  | 13.07  | 14.02  | 15.49  | 15.35  | 14.69  | 14.71  | -      | 11.97  | 11.73  | 11.65  | -      | 13.61  |
| 2548                                                                                                          | -      | 10.98  | 11.37  | 11.53  | 11.53  | 12.44  | 12.24  | 12.10  | 11.90  | 11.76  | -      | 10.95  | 11.68  |
| 2549                                                                                                          | 10.95  | -      | -      | -      | -      | -      | -      | -      | -      | -      | -      | -      | 10.95  |
| 2550                                                                                                          | -      | 10.94  | 11.10  | 11.04  | 10.95  | 11.08  | 11.46  | 11.80  | 12.50  | 14.31  | 15.29  | 15.68  | 12.38  |
| 2551                                                                                                          | 15.75  | 16.85  | 16.36  | 16.42  | 17.54  | 18.63  | 19.88  | 19.20  | 18.21  | 16.39  | 14.22  | 12.67  | 16.84  |
| 2552                                                                                                          | -      | -      | -      | -      | -      | -      | -      | 16.75  | 16.89  | 16.08  | 15.90  | 15.90  | 16.30  |
| 2553                                                                                                          | 15.90  | 15.01  | 14.63  | 14.60  | 14.60  | 13.31  | 12.52  | 13.86  | 13.51  | 13.97  |        |        | 14.19  |
| <b>4. ราคาขายส่ง กากถั่วเหลืองนำเข้าจากต่างประเทศ โปรตีน 42-45% ณ โกดังผู้นำเข้า ตลาด กทม.</b>                |        |        |        |        |        |        |        |        |        |        |        |        |        |
| 2547                                                                                                          | 12.15  | -      | -      | -      | -      | 13.35  | 12.93  | 11.39  | 10.94  | 10.43  | 10.37  | 10.45  | 11.50  |
| 2548                                                                                                          | 10.45  | 10.45  | -      | -      | 11.38  | 11.72  | 11.48  | 11.11  | 10.85  | 10.70  | 10.65  | 10.45  | 10.92  |
| 2549                                                                                                          | 10.45  | 10.13  | 10.35  | 10.71  | 10.31  | 10.15  | 10.14  | 9.70   | 9.68   | 9.89   | 9.97   | 10.00  | 10.12  |
| 2550                                                                                                          | 10.14  | 10.35  | 10.55  | 10.51  | 10.45  | 10.56  | 10.89  | 11.16  | 11.85  | 13.64  | 14.60  | 14.90  | 11.63  |
| 2551                                                                                                          | 16.41  | 16.57  | 16.37  | 16.14  | 16.37  | 17.52  | 18.64  | 17.98  | 17.04  | 15.55  | 13.83  | 12.17  | 16.22  |
| 2552                                                                                                          | 13.23  | 13.75  | 13.82  | 14.65  | 16.48  | 17.89  | 16.46  | 16.05  | 16.14  | 15.44  | 15.35  | 15.35  | 15.38  |
| 2553                                                                                                          | 15.35  | 14.77  | 14.29  | 14.25  | 14.25  | 12.96  | 12.30  | -      | -      | -      |        |        | 14.02  |
| <b>5. ราคาซื้อขายล่วงหน้ากากถั่วเหลือง ตลาดชิคาโก</b>                                                         |        |        |        |        |        |        |        |        |        |        |        |        |        |
| 2547                                                                                                          | 10.92  | 11.20  | 13.14  | 13.60  | 13.47  | 12.75  | 11.93  | 8.82   | 7.59   | 7.10   | 6.90   | 6.83   | 10.35  |
| 2548                                                                                                          | 6.83   | 6.89   | 8.03   | 8.33   | 8.71   | 9.89   | 9.99   | 8.98   | 7.99   | 7.64   | 7.93   | 8.63   | 8.32   |
| 2549                                                                                                          | 8.03   | 7.84   | 7.52   | 7.26   | 7.35   | 7.53   | 7.14   | 6.64   | 6.66   | 7.25   | 7.85   | 7.39   | 7.37   |
| 2550                                                                                                          | 8.02   | 8.75   | 8.43   | 7.78   | 7.85   | 8.64   | 8.54   | 8.64   | 9.93   | 10.30  | 10.72  | 11.88  | 9.12   |
| 2551                                                                                                          | 12.52  | 12.98  | 11.94  | 11.90  | 11.90  | 14.56  | 15.27  | 13.19  | 12.52  | 10.04  | 10.31  | 10.25  | 12.28  |
| 2552                                                                                                          | 11.88  | 11.40  | 11.29  | 12.40  | 14.20  | 15.14  | 13.21  | 13.47  | 11.61  | 11.02  | 11.29  | 11.51  | 12.37  |
| 2553                                                                                                          | 10.83  | 10.11  | 9.54   | 9.97   | 9.95   | 10.24  | 10.87  | 10.99  | 10.34  | 10.65  |        |        | 10.35  |
| <b>6. ราคาซื้อขายล่วงหน้ากากถั่วเหลือง ตลาดชิคาโก (เหรียญสหรัฐ/ตัน)</b>                                       |        |        |        |        |        |        |        |        |        |        |        |        |        |
| 2547                                                                                                          | 278.47 | 285.66 | 332.25 | 344.32 | 331.91 | 311.68 | 291.01 | 212.15 | 182.68 | 171.55 | 170.55 | 175.55 | 257.32 |
| 2548                                                                                                          | 175.58 | 178.54 | 207.64 | 210.27 | 218.26 | 241.19 | 238.80 | 217.60 | 194.03 | 186.63 | 192.34 | 209.41 | 205.86 |
| 2549                                                                                                          | 201.96 | 198.43 | 192.43 | 190.59 | 193.24 | 195.94 | 187.27 | 175.91 | 177.59 | 193.76 | 214.22 | 205.88 | 193.94 |
| 2550                                                                                                          | 222.30 | 244.10 | 239.53 | 222.05 | 225.84 | 249.01 | 252.51 | 251.82 | 288.77 | 300.42 | 315.24 | 351.22 | 263.57 |
| 2551                                                                                                          | 375.80 | 396.71 | 377.87 | 375.31 | 369.37 | 436.91 | 454.12 | 388.39 | 363.77 | 290.50 | 292.75 | 291.25 | 367.73 |
| 2552                                                                                                          | 338.49 | 321.87 | 314.50 | 348.52 | 407.96 | 441.71 | 386.23 | 394.44 | 341.90 | 328.45 | 337.67 | 344.84 | 358.88 |
| 2553                                                                                                          | 326.27 | 303.60 | 291.71 | 307.39 | 305.73 | 314.09 | 334.72 | 339.33 | 334.05 | 353.74 |        |        | 321.06 |

ที่มา : 1-4 กรมการค้าภายใน 5-6 Chicago Board of Trade \*ราคาข้อ 1 เดือน ตค.-ธค.50 จากข้อมูลของ /ราคาข้อ 3 เฉลี่ย 1-2มค.52 = 12.55 บาท หลังจากนั้นไม่มีสินค้า  
ราคาข้อ 4 เฉลี่ย 2-4 ส.ค.53 = 12.25 บาท หลังจากนั้นไม่มีสินค้า

ปริมาณการนำเข้ากากถั่วเหลือง

หน่วย : ตัน

|      | มค.     | กพ.     | มีค.    | เมย.    | พค.     | มิย.    | กค.     | สค.     | กย.     | ตค.     | พย.     | ธค.     | รวม       |
|------|---------|---------|---------|---------|---------|---------|---------|---------|---------|---------|---------|---------|-----------|
| 2547 | 79,535  | 99,554  | 105,692 | 42,991  | 35,202  | 144,681 | 170,603 | 87,131  | 161,798 | 186,819 | 76,094  | 72,161  | 1,262,261 |
| 2548 | 95,830  | 89,387  | 194,420 | 117,842 | 135,811 | 250,664 | 181,816 | 158,528 | 210,939 | 116,632 | 155,118 | 174,430 | 1,881,417 |
| 2549 | 79,337  | 161,812 | 123,787 | 142,714 | 172,415 | 232,506 | 184,873 | 281,956 | 224,953 | 289,976 | 113,444 | 166,428 | 2,174,201 |
| 2550 | 185,316 | 175,572 | 185,985 | 151,535 | 155,278 | 272,222 | 196,013 | 156,859 | 213,187 | 152,380 | 157,901 | 102,264 | 2,104,512 |
| 2551 | 191,598 | 138,907 | 177,871 | 164,279 | 137,739 | 228,475 | 108,363 | 159,630 | 162,429 | 306,695 | 223,402 | 193,832 | 2,193,220 |
| 2552 | 56,340  | 187,615 | 84,181  | 205,265 | 154,530 | 140,552 | 298,663 | 145,131 | 275,287 | 199,954 | 200,235 | 128,879 | 2,076,634 |
| 2553 | 213,825 | 213,513 | 149,932 | 202,585 | 138,459 | 278,487 | 318,845 | 191,223 | 216,001 |         |         |         | 1,922,871 |

ที่มา : กรมศุลกากร : ปี 2543-2549 พิกัด 2304000008 : ปี 2550 พิกัด 2304000000



| ข้อผูกพัน ปี 53/กฎหมาย           | มาตรการที่กำหนด ปี 53                                                                                                                                                                 |
|----------------------------------|---------------------------------------------------------------------------------------------------------------------------------------------------------------------------------------|
| (1) AFTA - ภาษี 0%               | - กำหนดอากรนำเข้าตามที่ผูกพัน ปี 53 -<br>ปลาป่น โปรตีน 60% ขึ้นไปให้นำเข้าได้ไม่<br>จำกัดปริมาณและช่วงเวลานำเข้า<br>- ปลาป่น โปรตีนต่ำกว่า 60% เป็นสินค้า<br>ควบคุมต้องขออนุญาตนำเข้า |
| (2) FTA ไทย-นิวซีแลนด์ - ภาษี 0% |                                                                                                                                                                                       |
| ไทย-ออสเตรเลีย - ภาษี 0%         |                                                                                                                                                                                       |
| อาเซียน-จีน - ภาษี 0%            |                                                                                                                                                                                       |
| อาเซียน-เกาหลี - ภาษี 10%        |                                                                                                                                                                                       |
| ไทย-ญี่ปุ่น                      |                                                                                                                                                                                       |
| ● ช่วง ม.ค.-มี.ค.53 - ภาษี 5%    |                                                                                                                                                                                       |
| ● ช่วงเม.ย.-ธ.ค.53 - ภาษี 3.33 % |                                                                                                                                                                                       |
| (3) การนำเข้าทั่วไป              |                                                                                                                                                                                       |
| ● โปรตีน 60% ขึ้นไป - ภาษี 15%   |                                                                                                                                                                                       |
| ● โปรตีนต่ำกว่า 60% - ภาษี 6%    |                                                                                                                                                                                       |

#### 4.3 มาตรการดูแลช่วยเหลือ

##### การพัฒนาอุตสาหกรรมประมงและปลาป่น

โดยกรมการค้าต่างประเทศ : กรมมีมติ (8 พ.ค.50) เห็นชอบการขอจัดตั้งกองทุนเพื่อการปรับตัวของภาคการผลิตและบริการที่ได้รับผลกระทบจากการเปิดเสรีทางการค้า โดยคณะกรรมการบริหารเงินช่วยเหลือเพื่อการปรับตัวของภาคการผลิตและภาคบริการที่ได้รับผลกระทบจากการเปิดเสรีทางการค้า มีปลัดกระทรวงพาณิชย์ เป็นประธาน และกรมการค้าต่างประเทศเป็นฝ่ายเลขานุการฯ และแต่งตั้งคณะกรรมการกลั่นกรองโครงการเงินช่วยเหลือเพื่อการปรับตัวของภาคการผลิตและภาคบริการที่ได้รับผลกระทบจากการเปิดเสรีทางการค้า

##### ผลดำเนินการ

คณะกรรมการฯ มีมติเห็นชอบโครงการจัดทำระบบประกันคุณภาพ HACCP (Hazard Analysis and Critical Point) โรงงานผลิตปลาป่น เพื่อความปลอดภัยของอาหารสัตว์และเพิ่มขีดความสามารถการแข่งขันและส่งออก โดยต่อยอดโรงงานฯ ที่ได้ GMPs (Good Manufacturing Practices) จำนวน 37 โรง เพื่อให้ได้รับการรับรองระบบคุณภาพตามมาตรฐาน HACCP จากกรมปศุสัตว์หรือหน่วยงานเอกชน ไม่น่าต่ำกว่า 80% ของโรงงานปลาป่นที่เข้าร่วมโครงการ วงเงินงบประมาณ 5,500,000 บาท ระยะเวลาดำเนินการ 1 ปี นับจากที่ทำสัญญาจัดซื้อจัดจ้าง

#### 4.4 การกำกับดูแล

กระทรวงพาณิชย์ ได้แต่งตั้งคณะกรรมการไตรภาคีด้านการตลาดสินค้าปลาแปรรูปและปลาป่น (13 ธ.ค.42) เพื่อพิจารณากำหนดแนวทางในการส่งเสริมและพัฒนาด้านการตลาด รวมทั้งรักษาเสถียรภาพราคาสินค้าปลาแปรรูปและปลาป่นให้เป็นอย่างมีประสิทธิภาพ โดยมี อธิบดีกรมการค้าภายใน เป็นประธาน และมีผู้แทนจากหน่วยงานราชการและเอกชนที่เกี่ยวข้อง (กรมประมง กรมเจรจาการค้าระหว่างประเทศ กรมส่งเสริมการค้าระหว่างประเทศ กรมการค้าต่างประเทศ สมาคมการประมงแห่งประเทศไทย สมาคมผู้ผลิตปลาป่นไทย สมาคมผู้ผลิตอาหารสัตว์ไทย) ร่วมเป็นกรรมการ (จัดประชุมแก้ไขปัญหาราคาปลาแปรรูปและปลาป่นล่าสุด เมื่อ 9 ก.ค.50)

### 5. สถานการณ์ ปี 2553

1) ในเดือนตุลาคม ราคาปลาเปิดและปลาป่นลดลงจากเดือนก่อนทุกเกรดคุณภาพ เนื่องจากความต้องการใช้ของผู้ประกอบการชะลอตัว และราคาที่ผ่านมาอยู่ในเกณฑ์สูงเมื่อเทียบกับสินค้าทดแทน เช่น กากถั่วเหลืองที่มีราคาต่ำกว่า ภาวะการส่งออกปลาป่นช่วง ม.ค.-ก.ย.53 มีปริมาณ 94,658 ตัน สูงขึ้นจากช่วงเดียวกันของปีก่อนที่มีการส่งออกเพียง 17,017 ตัน หรือสูงขึ้น 4.6 เท่าตัว

ราคาตลาดต่างประเทศเฉลี่ยเดือนตุลาคม 2553 ลดลงจากตันละ 1,440US\$ เป็นตันละ 1,425US\$ เนื่องจากภาวะการค้าชะลอตัว แม้ว่าปริมาณปลาที่เข้าสู่ตลาดจะมีปริมาณน้อยลง เพราะอยู่ในช่วงที่แปรรูปหุุดจับปลา และจะเริ่มจับปลาประมาณ 20 พฤศจิกายน 2553

| บาท : กก.               | ต.ค.52 | ก.ย.53 | ต.ค.53 | % <sup>Δ</sup> |
|-------------------------|--------|--------|--------|----------------|
| ปลาเปิด (สด)            | 7.56   | 7.22   | 6.68   | -7.48          |
| ปลาป่น เกรดกึ่ง         | 33.85  | 30.28  | 28.32  | -6.47          |
| ปลาป่นโปรตีน60%↑เบอร์ 1 | 33.45  | 29.88  | 27.92  | -6.56          |
| โปรตีน60%↓เบอร์ 1       | 32.75  | 29.18  | 27.22  | -6.72          |
| เบอร์ 2                 | 32.45  | 28.88  | 26.92  | -6.79          |
| เบอร์ 3                 | 31.45  | 26.24  | 23.39  | -10.86         |
| ตลาดแปรรูป              | 39.75  | 41.16  | 35.58  | -13.56         |

2) แนวโน้ม คาดว่าในระยะยาวราคาทั้งตลาดในประเทศและต่างประเทศจะโน้มสูงขึ้น จากปริมาณวัตถุดิบที่น้อยลง ในขณะที่ความต้องการอาหารมีมากขึ้น

สำนักส่งเสริมการค้าสินค้าเกษตร  
กรมการค้าภายใน  
พฤศจิกายน 2553



|                                                                        | มค.      | กพ.      | มีค.     | เมย.     | พค.      | มิย.     | กค.      | สค.      | กย.      | ตค.      | พย.      | ธค.      | เฉลี่ย   |
|------------------------------------------------------------------------|----------|----------|----------|----------|----------|----------|----------|----------|----------|----------|----------|----------|----------|
| <b>1. ราคาปลาเบ็ด (ดี/สด)</b>                                          |          |          |          |          |          |          |          |          |          |          |          |          |          |
| 2547                                                                   | 4.25     | 3.45     | 3.94     | 4.30     | 4.39     | 4.71     | 4.90     | 4.93     | 5.28     | 5.07     | 4.87     | 4.71     | 4.57     |
| 2548                                                                   | 4.75     | 4.73     | 4.76     | 5.11     | 4.90     | 4.74     | 4.72     | 4.76     | 4.91     | 4.84     | 4.72     | 4.80     | 4.81     |
| 2549                                                                   | 4.81     | 4.91     | 5.13     | 5.16     | 5.38     | 5.77     | 5.79     | 6.11     | 6.04     | 5.50     | 5.22     | 5.24     | 5.42     |
| 2550                                                                   | 5.23     | 5.15     | 5.20     | 5.20     | 5.19     | 5.00     | 4.85     | 4.98     | 5.12     | 5.19     | 5.20     | 5.30     | 5.13     |
| 2551                                                                   | 5.41     | 5.46     | 5.79     | 5.98     | 6.00     | 6.14     | 6.67     | 7.90     | 7.99     | 7.11     | 5.80     | 5.57     | 6.32     |
| 2552                                                                   | 5.89     | 5.72     | 5.45     | 5.77     | 6.44     | 6.68     | 6.99     | 7.50     | 7.34     | 7.56     | 7.19     | 7.13     | 6.64     |
| 2553                                                                   | 7.30     | 7.70     | 7.95     | 8.17     | 7.51     | 6.59     | 7.03     | 7.40     | 7.22     | 6.68     |          |          | 7.36     |
| <b>2. ราคาปลาเบ็ด (รอง/ไม่สด)</b>                                      |          |          |          |          |          |          |          |          |          |          |          |          |          |
| 2547                                                                   | 3.51     | 2.79     | 3.23     | 3.54     | 3.62     | 3.87     | 3.87     | 4.11     | 4.37     | 4.35     | 3.84     | 4.01     | 3.76     |
| 2548                                                                   | 4.12     | 4.11     | 4.13     | 4.48     | 3.97     | 4.13     | 4.12     | 4.17     | 4.24     | 4.15     | 4.04     | 4.10     | 4.15     |
| 2549                                                                   | 4.12     | 4.16     | 4.27     | 4.29     | 4.22     | 4.82     | 5.07     | 5.36     | 5.26     | 4.79     | 4.50     | 4.42     | 4.61     |
| 2550                                                                   | 4.36     | 4.08     | 4.26     | 4.28     | 4.24     | 4.06     | 3.83     | 3.87     | 3.94     | 4.08     | 4.11     | 4.22     | 4.11     |
| 2551                                                                   | 4.39     | 4.53     | 4.91     | 5.12     | 5.18     | 5.48     | 6.12     | 6.84     | 7.09     | 6.57     | 4.97     | 4.73     | 5.49     |
| 2552                                                                   | 5.11     | 4.96     | 4.62     | 4.79     | 5.53     | 6.01     | 6.35     | 6.52     | 6.48     | 6.47     | 6.01     | 5.93     | 5.73     |
| 2553                                                                   | 6.12     | 6.36     | 6.46     | 6.79     | 6.22     | 5.32     | 5.55     | 5.77     | 5.65     | 5.19     |          |          | 5.94     |
| <b>3. ราคาขายส่ง ปลาป่นโปรตีน 60% ขึ้นไป กลิ่นเบอร์ 1 ตลาด กทม.</b>    |          |          |          |          |          |          |          |          |          |          |          |          |          |
| 2547                                                                   | 20.92    | 18.51    | 22.60    | 24.77    | 24.67    | 25.89    | 26.17    | 26.23    | 26.55    | 23.02    | 22.30    | 23.32    | 23.75    |
| 2548                                                                   | 22.90    | 21.20    | 21.89    | 23.63    | 22.25    | 21.42    | 22.38    | 22.24    | 23.52    | 22.95    | 23.07    | 24.37    | 22.65    |
| 2549                                                                   | 24.68    | 26.13    | 28.78    | 28.96    | 31.61    | 30.48    | 32.18    | 32.84    | 29.36    | 26.77    | 24.20    | 23.53    | 28.29    |
| 2550                                                                   | 23.21    | 25.01    | 24.75    | 25.78    | 27.03    | 24.57    | 25.64    | 25.87    | 26.51    | 26.50    | 26.62    | 28.14    | 25.80    |
| 2551                                                                   | 28.62    | 29.61    | 31.03    | 31.20    | 30.40    | 31.32    | 33.91    | 35.95    | 34.54    | 31.02    | 25.17    | 26.08    | 30.74    |
| 2552                                                                   | 29.69    | 26.98    | 25.80    | 29.47    | 33.66    | 34.20    | 34.86    | 36.09    | 34.65    | 33.45    | 29.94    | 31.90    | 31.72    |
| 2553                                                                   | 33.46    | 34.30    | 34.81    | 36.46    | 32.36    | 28.34    | 28.93    | 30.83    | 29.88    | 27.92    |          |          | 31.73    |
| <b>4. ราคาขายส่ง ปลาป่นโปรตีน 60% ลงมา กลิ่นเบอร์ 1 ตลาด กทม.</b>      |          |          |          |          |          |          |          |          |          |          |          |          |          |
| 2547                                                                   | 20.52    | 18.11    | 22.20    | 24.37    | 24.25    | 25.54    | 25.77    | 25.83    | 26.15    | 22.62    | 21.90    | 22.92    | 23.35    |
| 2548                                                                   | 22.50    | 20.80    | 21.49    | 23.23    | 21.85    | 21.02    | 21.98    | 21.84    | 23.12    | 22.55    | 22.67    | 23.97    | 22.25    |
| 2549                                                                   | 24.18    | 25.43    | 28.08    | 28.26    | 30.91    | 29.78    | 31.48    | 32.14    | 28.66    | 26.07    | 23.50    | 22.83    | 27.61    |
| 2550                                                                   | 22.51    | 24.31    | 24.05    | 25.08    | 26.33    | 23.87    | 24.94    | 25.17    | 25.81    | 25.80    | 25.92    | 27.44    | 25.10    |
| 2551                                                                   | 27.92    | 28.91    | 30.33    | 30.50    | 29.70    | 30.62    | 33.21    | 35.25    | 33.84    | 30.32    | 24.47    | 25.38    | 30.04    |
| 2552                                                                   | 28.99    | 26.28    | 25.10    | 28.77    | 32.96    | 33.50    | 34.16    | 35.39    | 33.95    | 32.75    | 29.24    | 31.20    | 31.02    |
| 2553                                                                   | 32.76    | 33.60    | 34.11    | 35.76    | 31.66    | 27.64    | 28.23    | 30.13    | 29.18    | 27.22    |          |          | 31.03    |
| <b>5. ราคาขายส่ง ปลาป่นโปรตีน 60% ลงมา กลิ่นเบอร์ 2 ตลาด กทม.</b>      |          |          |          |          |          |          |          |          |          |          |          |          |          |
| 2547                                                                   | 19.41    | 16.91    | 20.89    | 22.77    | 23.06    | 24.29    | 24.67    | 24.98    | 25.43    | 21.52    | 20.80    | 21.82    | 22.21    |
| 2548                                                                   | 21.40    | 19.70    | 20.38    | 22.33    | 20.95    | 20.12    | 20.89    | 20.21    | 20.42    | 19.85    | 19.97    | 21.27    | 20.62    |
| 2549                                                                   | 21.48    | 22.56    | 25.28    | 26.08    | 29.81    | 28.78    | 30.44    | 30.39    | 26.66    | 24.34    | 21.80    | 21.13    | 25.73    |
| 2550                                                                   | 20.81    | 22.61    | 21.32    | 22.61    | 21.95    | 20.01    | 18.93    | 18.53    | 20.30    | 22.60    | 23.12    | 24.64    | 21.45    |
| 2551                                                                   | 25.12    | 26.11    | 28.37    | 28.70    | 28.43    | 29.82    | 32.65    | 34.75    | 33.34    | 29.95    | 24.17    | 25.08    | 28.87    |
| 2552                                                                   | 28.69    | 25.98    | 24.80    | 28.47    | 32.66    | 33.20    | 33.86    | 35.09    | 33.65    | 32.45    | 28.94    | 30.90    | 30.72    |
| 2553                                                                   | 32.46    | 33.30    | 33.81    | 35.46    | 31.36    | 27.34    | 27.93    | 29.83    | 28.88    | 26.92    |          |          | 30.73    |
| <b>6. ราคาขายส่ง ปลาป่นโปรตีน 60% ลงมา กลิ่นเบอร์ 3 ตลาด กทม.</b>      |          |          |          |          |          |          |          |          |          |          |          |          |          |
| 2547                                                                   | 18.91    | 16.41    | 20.39    | 22.27    | 22.70    | 23.99    | 24.27    | 24.28    | 24.73    | 20.82    | 20.10    | 21.12    | 21.67    |
| 2548                                                                   | 20.70    | 19.00    | 19.68    | 21.63    | 20.36    | 19.72    | 20.38    | 19.61    | 19.82    | 19.25    | 18.89    | 19.67    | 19.89    |
| 2549                                                                   | 20.00    | 21.05    | 23.48    | 24.10    | 27.81    | 26.78    | 28.53    | 28.24    | 24.46    | 21.87    | 19.30    | 18.63    | 23.69    |
| 2550                                                                   | 18.31    | 20.11    | 19.18    | 20.61    | 19.95    | 18.01    | 17.38    | 17.53    | 19.30    | 21.60    | 22.12    | 23.64    | 19.81    |
| 2551                                                                   | 24.12    | 25.11    | 27.77    | 28.20    | 27.93    | 29.32    | 32.15    | 34.25    | 32.84    | 29.45    | 23.67    | 24.58    | 28.28    |
| 2552                                                                   | 28.19    | 25.48    | 24.30    | 27.97    | 32.16    | 32.70    | 33.36    | 34.59    | 32.85    | 31.45    | 27.94    | 29.90    | 30.07    |
| 2553                                                                   | 31.46    | 32.30    | 32.81    | 34.46    | 30.36    | 26.34    | 26.93    | 28.41    | 26.24    | 23.39    |          |          | 29.27    |
| <b>7. ราคาปลาป่นโปรตีน 60% F.O.B. ตลาดต่างประเทศ</b>                   |          |          |          |          |          |          |          |          |          |          |          |          |          |
| 2547                                                                   | 23.96    | 24.99    | 25.26    | 24.80    | 25.03    | 23.81    | 23.37    | 23.54    | 23.29    | 23.20    | 22.15    | 22.14    | 23.79    |
| 2548                                                                   | 22.25    | 23.56    | 24.00    | 25.35    | 25.42    | 26.53    | 28.01    | 27.63    | 28.08    | 29.09    | 29.75    | 31.34    | 26.75    |
| 2549                                                                   | 26.81    | 28.64    | 30.54    | 32.06    | 40.32    | 45.14    | 43.55    | 36.86    | 34.31    | 37.25    | 36.43    | 34.17    | 35.51    |
| 2550                                                                   | 34.84    | 36.27    | 36.21    | 36.34    | 35.40    | 32.24    | 27.06    | 26.33    | 26.82    | 26.06    | 26.30    | 26.70    | 30.88    |
| 2551                                                                   | 26.74    | 27.49    | 27.84    | 27.47    | 28.91    | 31.79    | 32.74    | 30.45    | 29.94    | 27.34    | 26.33    | 25.91    | 28.58    |
| 2552                                                                   | 23.76    | 29.12    | 27.34    | 30.25    | 25.04    | 28.05    | 32.76    | 34.15    | 37.05    | 39.75    | 41.89    | 42.38    | 32.63    |
| 2553                                                                   | 40.80    | 49.31    | 49.75    | 55.18    | 46.90    | 47.09    | 42.29    | 41.37    | 41.16    | 35.58    |          |          | 44.94    |
| <b>8. ราคาปลาป่นโปรตีน 65% F.O.B. ตลาดต่างประเทศ (เหรียญสหรัฐ/ตัน)</b> |          |          |          |          |          |          |          |          |          |          |          |          |          |
| 2547                                                                   | 662.25   | 690.75   | 692.00   | 679.50   | 667.00   | 630.64   | 617.00   | 613.00   | 607.00   | 607.00   | 593.36   | 610.00   | 639.13   |
| 2548                                                                   | 620.50   | 661.58   | 671.96   | 693.24   | 689.74   | 700.91   | 725.00   | 725.00   | 739.29   | 768.50   | 781.82   | 824.50   | 716.84   |
| 2549                                                                   | 731.25   | 785.63   | 846.82   | 911.88   | 1,146.18 | 1,271.84 | 1,238.16 | 1,058.18 | 990.50   | 1,077.86 | 1,077.00 | 1,029.74 | 1,013.75 |
| 2550                                                                   | 1,045.48 | 1,096.00 | 1,115.00 | 1,125.00 | 1,104.00 | 1,006.39 | 866.25   | 831.36   | 845.00   | 823.41   | 837.95   | 855.00   | 962.57   |
| 2551                                                                   | 869.55   | 909.63   | 954.90   | 990.56   | 1,020.00 | 1,033.57 | 1,055.00 | 1,019.00 | 942.50   | 857.17   | 820.00   | 834.09   | 942.16   |
| 2552                                                                   | 839.29   | 890.00   | 899.55   | 920.71   | 944.47   | 967.05   | 1,038.04 | 1,083.10 | 1,181.82 | 1,283.57 | 1,357.86 | 1,513.50 | 1,076.58 |
| 2553                                                                   | 1,598.75 | 1,605.00 | 1,649.09 | 1,843.82 | 1,774.41 | 1,564.09 | 1,410.50 | 1,383.95 | 1,439.55 | 1,425.00 |          |          | 1,569.42 |

ที่มา : 1,2 สมภคผลผลิตปลาป่นไทย 3, 4,5,6 กรมการค้าภายใน 7,8 ช่วง ม.ค.46-48 ข่าวรอยเตอร์/49เป็นต้นไป www.hamsmithltd.blogspot.com

**ปริมาณนำเข้าและส่งออกปลาป่น**

หน่วย : ตัน

|                     | มค.   | กพ.   | มีค.   | เมย.   | พค.    | มิย.   | กค.    | สค.   | กย.   | ตค.   | พย.   | ธค.   | รวม    |
|---------------------|-------|-------|--------|--------|--------|--------|--------|-------|-------|-------|-------|-------|--------|
| <b>ปริมาณนำเข้า</b> |       |       |        |        |        |        |        |       |       |       |       |       |        |
| 2547                | 531   | 220   | 500    | 296    | 305    | 675    | 515    | 478   | 787   | 2,416 | 2,850 | 508   | 10,081 |
| 2548                | 1,010 | 1,316 | 368    | 549    | 550    | 261    | 278    | 40    | 236   | 31    | 220   | 733   | 5,591  |
| 2549                | 909   | 584   | 629    | 557    | 502    | 743    | 212    | 382   | 300   | 558   | 286   | 126   | 5,789  |
| 2550                | 609   | 779   | 1,105  | 804    | 1,840  | 1,594  | 919    | 1,430 | 1,044 | 1,553 | 844   | 811   | 13,322 |
| 2551                | 1,281 | 80    | 1,124  | 999    | 1,724  | 1,203  | 1,055  | 875   | 1,262 | 1,055 | 975   | 1,335 | 12,968 |
| 2552                | 1,178 | 1,383 | 972    | 1,712  | 1,354  | 1,549  | 734    | 1,770 | 1,624 | 2,056 | 1,054 | 1,370 | 16,755 |
| 2553                | 972   | 1,027 | 1,112  | 1,365  | 1,508  | 1,237  | 1,445  | 1,173 | 1,078 |       |       |       | 10,916 |
| <b>ปริมาณส่งออก</b> |       |       |        |        |        |        |        |       |       |       |       |       |        |
| 2547                | 1,694 | 2,109 | 3,553  | 2,131  | 1,748  | 3,000  | 1,720  | 462   | 290   | 627   | 841   | 778   | 18,953 |
| 2548                | 474   | 1,527 | 1,973  | 1,056  | 2,300  | 2,414  | 2,056  | 3,095 | 3,164 | 2,153 | 4,201 | 3,560 | 27,973 |
| 2549                | 4,739 | 5,238 | 5,630  | 5,359  | 6,770  | 12,665 | 12,050 | 7,944 | 4,050 | 3,968 | 2,291 | 4,769 | 75,473 |
| 2550                | 4,779 | 7,181 | 14,972 | 14,375 | 21,797 | 9,520  | 5,346  | 5,456 | 2,764 | 3,155 | 1,957 | 2,572 | 93,872 |
| 2551                | 2,392 | 4,176 | 3,398  | 1,817  | 1,923  | 1,244  | 1,612  | 2,191 | 1,811 | 641   | 793   | 2,566 | 24,564 |
| 2552                | 985   | 1,291 | 1,998  | 1,753  | 2,619  | 4,629  | 1,771  | 772   | 1,200 | 2,007 | 4,479 | 3,363 | 26,866 |
| 2553                | 4,612 | 6,712 | 14,021 | 12,303 | 18,540 | 13,069 | 12,002 | 7,512 | 5,886 |       |       |       | 94,658 |

ที่มา : กรมศุลกากร : ปี 2543-2447 พิกัด 2301200106 : ปี 2548-2449 พิกัด 2301200106, 2301200400 และ 2301200401 : ปี 2550 พิกัด 2301200001, 2301200002, 2301200003, 2301200004 และ 2301200009

## อัตราแลกเปลี่ยนเงินดอลลาร์สหรัฐ

ปี 2542 - 2552

บาท/US\$

| ปี      | ม.ค.  | ก.พ.  | มี.ค. | เม.ย. | พ.ค.  | มิ.ย. | ก.ค.  | ส.ค.  | ก.ย.  | ต.ค.  | พ.ย.  | ธ.ค.  | เฉลี่ย |
|---------|-------|-------|-------|-------|-------|-------|-------|-------|-------|-------|-------|-------|--------|
| ปี 2542 | 36.73 | 37.19 | 37.61 | 37.72 | 37.15 | 37.03 | 37.20 | 38.08 | 39.92 | 39.57 | 38.84 | 38.40 | 37.95  |
| ปี 2543 | 37.49 | 37.82 | 37.99 | 38.09 | 39.03 | 39.17 | 40.27 | 41.04 | 41.99 | 43.31 | 43.84 | 43.17 | 40.27  |
| ปี 2544 | 43.24 | 42.74 | 44.00 | 45.56 | 45.59 | 45.36 | 45.73 | 45.03 | 44.41 | 44.82 | 44.52 | 44.03 | 44.59  |
| ปี 2545 | 44.13 | 43.93 | 43.49 | 43.52 | 42.91 | 42.26 | 41.33 | 42.27 | 42.91 | 43.74 | 43.42 | 43.39 | 43.11  |
| ปี 2546 | 42.88 | 42.97 | 42.87 | 42.97 | 42.29 | 41.75 | 41.89 | 41.77 | 40.60 | 39.83 | 40.00 | 39.81 | 41.64  |
| ปี 2547 | 39.19 | 39.20 | 39.53 | 39.54 | 40.66 | 40.90 | 41.03 | 41.59 | 41.57 | 41.41 | 40.44 | 38.86 | 40.33  |
| ปี 2548 | 38.86 | 38.59 | 38.70 | 39.62 | 39.93 | 40.98 | 41.85 | 41.29 | 41.15 | 40.96 | 41.21 | 41.18 | 40.36  |
| ปี 2549 | 39.72 | 39.50 | 39.08 | 38.09 | 38.11 | 38.45 | 38.10 | 37.73 | 37.53 | 37.44 | 36.65 | 35.94 | 38.03  |
| ปี 2550 | 36.10 | 35.85 | 35.18 | 35.00 | 34.74 | 34.71 | 33.83 | 34.31 | 34.38 | 34.29 | 34.00 | 33.83 | 34.69  |
| ปี 2551 | 33.31 | 32.74 | 31.58 | 31.71 | 32.23 | 33.32 | 33.62 | 33.97 | 34.41 | 34.55 | 35.22 | 35.16 | 33.49  |
| ปี 2552 | 35.09 | 35.46 | 35.92 | 35.60 | 34.72 | 34.28 | 34.18 | 34.16 | 33.97 | 33.55 | 33.42 | 33.37 | 34.48  |
| ปี 2553 | 33.17 | 33.29 | 32.69 | 32.43 | 32.53 | 32.61 | 32.47 | 32.34 | 30.98 | 30.11 |       |       | 32.26  |

หมายเหตุ เป็นค่าเฉลี่ยของอัตราขายเงินดอลลาร์สหรัฐรายวัน

ที่มา : ธนาคารแห่งประเทศไทย