



เดือนมกราคม และแนวโน้มเดือนกุมภาพันธ์ 2550



สำนักส่งเสริมการค้าสินค้าเกษตร

17 มกราคม 2550

สารบัญ

	หน้า
สถานการณ์สินค้าเกษตร	
ภาพรวม	1
สถานการณ์รายกลุ่มสินค้า	3
การช่วยเหลือด้านการตลาดสินค้าเกษตรของ คชก.	8
ราคาปรับจํานำ	12
ข้อมูลรายสินค้า	
กลุ่มสินค้าผลิตเพื่อส่งออก	
1. ข้าว	14
2. มันสำปะหลัง	26
3. ยางพารา	30
4. ไข่เนื้อ	33
5. กุ้ง	35
6. สับปะรด	37
กลุ่มสินค้าผลิตเพื่อบริโภคภายในประเทศ	
7. ข้าวโพดเลี้ยงสัตว์	40
8. กาแฟ	43
9. ปาล์มน้ำมัน	46
10. มะพร้าว	51
11. ถั่วลิสง	57
12. ถั่วเขียว	60
13. กระเทียม	63
14. หอมแดง	67
15. หอมหัวใหญ่	70
16. ส้มเขียวหวาน	73
17. สุกกร	76
18. ไข่ไก่	78
19. เกล็ดทะเล	80

	หน้า
กลุ่มสินค้าที่ต้องนำเข้า	
20. ถั่วเหลือง	82
21. กากถั่วเหลือง	85
22. ปลาป่น	88
อัตราแลกเปลี่ยนเงินดอลลาร์สหรัฐ	91

สรุปสถานการณ์สินค้าเกษตรเดือนมกราคม และแนวโน้มเดือนกุมภาพันธ์ 2550

1. ภาพรวมสถานการณ์เดือนที่ผ่านมาและปัจจุบัน

1.1 การผลิต

สถานการณ์การผลิตในช่วงเดือนธันวาคม 2549 *ข้าวนาปี* อยู่ในช่วงผลผลิตออกสู่ตลาดมาก (ธ.ค. 49 ร้อยละ 30) *มันสำปะหลัง* ผลผลิตออกสู่ตลาดไม่มากนัก เนื่องจากแรงงานส่วนใหญ่อยู่ระหว่างเก็บเกี่ยวข้าว *ข้าวโพดเลี้ยงสัตว์* เข้าสู่ช่วงปลายฤดู ผลผลิตออกสู่ตลาดน้อยและส่วนใหญ่คุณภาพดี *ปาล์มน้ำมัน* ผลผลิตออกสู่ตลาดน้อยลง ส่งผลให้ลีดต็อกน้ำมันปาล์มภายในประเทศลดลงตาม *มะพร้าวผล* ผลผลิตออกสู่ตลาดน้อย แต่เนื่องจากในช่วงที่ผ่านมาราคาอยู่ในเกณฑ์สูงจึงทำให้มีการนำเข้าเพิ่มขึ้น *ถั่วเหลือง* เป็นช่วงปลายฤดูถั่วฝน ผลผลิตออกสู่ตลาดน้อยลง *กาแฟ* เข้าสู่ช่วงการเก็บเกี่ยว ผลผลิตออกสู่ตลาดมากช่วง ธ.ค.49-ม.ค.50 *หอมแดง* *หอมถั่วแดง* จ.ศรีสะเกษ เริ่มทยอยออกสู่ตลาดในช่วงปลายเดือน *สุกร* ผลผลิตมีปริมาณเพิ่มขึ้นจากการขยายการผลิตในช่วงที่ผ่านมา และมีการเร่งระบายออกสู่ตลาด *ไก่เนื้อ* และ *ไข่ไก่* ปริมาณผลผลิตออกสู่ตลาดอย่างต่อเนื่อง *กุ้ง* เกษตรกรชะลอการจับกุ้งเนื่องจากผู้ส่งออกส่วนใหญ่ส่งมอบสินค้าตามคำสั่งซื้อแล้ว *ผักสด (ผักคะน้า ผักกวางตุ้ง ผักบุ้งจีน)* เป็นช่วงปลายรุ่น ผลผลิตออกสู่ตลาดน้อยและไม่สม่ำเสมอ *ส้มเขียวหวาน* เป็นช่วงสัมภาคเหนือออกสู่ตลาดมาก (ธ.ค.49-ก.พ.50) *สับปะรด* เป็นช่วงผลผลิตรุ่น 2 ออกสู่ตลาดมาก

สำหรับการผลิตสินค้าเกษตรในเดือนมกราคม 2550 *ข้าวนาปี* ผลผลิตยังออกสู่ตลาดอย่างต่อเนื่อง แต่ปริมาณลดลง *มันสำปะหลัง* ผลผลิตออกสู่ตลาดเพิ่มขึ้นแต่ยังมีปริมาณไม่มากนัก *ข้าวโพดเลี้ยงสัตว์* เป็นช่วงปลายฤดู ผลผลิตออกสู่ตลาดน้อยลงตามลำดับ *ปาล์มน้ำมัน* ผลผลิตรุ่นใหม่ทยอยออกสู่ตลาดแต่ยังมีปริมาณไม่มากนัก *มะพร้าวผล* ชาวสวนเร่งเก็บเกี่ยวผลผลิตออกสู่ตลาด ส่วนใหญ่เป็นมะพร้าวที่ยังไม่แก่จัด *ถั่วเหลือง* ถั่วฝนออกสู่ตลาดหมดแล้ว ส่วนถั่วแห้งจะเริ่มทยอยออกสู่ตลาดในเดือน ก.พ.50 *กาแฟ* ผลผลิตออกสู่ตลาดมาก *หอมแดง* *หอมถั่วแดง* จ.ศรีสะเกษ ผลผลิตออกสู่ตลาดมากขึ้นอย่างต่อเนื่อง *หอมหัวใหญ่* ผลผลิต จ.เชียงใหม่ (อ.สันป่าตอง และแม่ว้าง) เริ่มทยอยออกสู่ตลาด *สุกร* *ไก่เนื้อ* และ *ไข่ไก่* ผลผลิตออกสู่ตลาดสม่ำเสมอและมีปริมาณมาก *กุ้ง* ผลผลิตออกสู่ตลาดลดลง ผักสด (*ผักคะน้า ผักกวางตุ้ง ผักบุ้งจีน*) ผลผลิตรุ่นใหม่ออกสู่ตลาดอย่างต่อเนื่อง *ส้มเขียวหวาน* *สับปะรด* ผลผลิตรุ่น 2 ผลผลิตออกสู่ตลาดอย่างต่อเนื่อง

ภาวะการผลิตสินค้าเกษตรของโลก จากการคาดการณ์ของกระทรวงเกษตรของสหรัฐฯ ในเดือนมกราคม 2550 คาดว่าสินค้าเกษตรสำคัญที่มีผลผลิตเพิ่มขึ้นเมื่อเปรียบเทียบกับปีที่ผ่านมา ได้แก่ พืชน้ำมัน ผลผลิตเพิ่มขึ้นร้อยละ 1.82 (สินค้าสำคัญที่มีผลผลิตเพิ่มขึ้นได้แก่ ถั่วเหลือง เมล็ดฝ้าย เมล็ดในปาล์ม เมล็ดทานตะวัน ส่วนเมล็ดเรป ถั่วลิสง ผลผลิตลดลง) น้ำมันปาล์ม ผลผลิตเพิ่มขึ้นร้อยละ 8.37 และ ส่วนสินค้าเกษตรที่มีผลผลิตลดลงได้แก่ ธัญพืช ผลผลิตลดลงร้อยละ 1.55 เนื่องจากสภาวะแห้งแล้งในแหล่งเพาะปลูกข้าวสาร และข้าวสาลี ผลผลิตลดลงร้อยละ 0.12 และ 4.68 ตามลำดับ

1.2 การค้า

ภาวะการค้าในเดือนธันวาคม 2549 *ข้าวนาปี* ตลาดยังมีความต้องการอย่างต่อเนื่อง ประกอบกับผลจากมาตรการรับจำนำ ทำให้ราคาปรับตัวสูงขึ้น *ข้าวโพดเลี้ยงสัตว์* *มันสำปะหลัง* ความต้องการของตลาดยังมีอย่างต่อเนื่อง ส่งผลให้ราคาอยู่ในเกณฑ์ดี *ปาล์มน้ำมัน* ราคาปรับตัวสูงขึ้นตามภาวะการผลิต *กาแฟ* ราคาเคลื่อนไหวอยู่ในเกณฑ์ดีตามราคาในตลาดโลก *ถั่วเหลือง* ราคาปรับตัวสูงขึ้นจากเดือนก่อนตามคุณภาพผลผลิตและปริมาณที่ออกสู่ตลาด *สุกร* ราคาอ่อนตัวลงตามภาวะการผลิต ภาครัฐได้เร่งแก้ไขปัญหาโดยจัดให้มีการจำหน่ายเนื้อสุกร

ในราคา 2 กก./100 บาท *ไถ่เนื้อ* และ *ไช้ไก่* แม้ว่าผลผลิตออกสู่ตลาดมาก แต่ราคายังทรงตัวเท่ากับเดือนก่อน *กุ้ง* ราคาเคลื่อนไหวอ่อนตัวลงจากเดือนก่อนเล็กน้อย *ผักสด* (ผักคะน้า ผักกวางตุ้ง ผักบุ้งจีน) ราคาปรับตัวสูงขึ้นเล็กน้อย *สับปะรด* *ส้มเขียวหวาน* ราคาอ่อนตัวลงตามภาวะการผลิตแต่ยังอยู่ในเกณฑ์ปกติ

ภาวะตลาดสินค้าเกษตรในช่วงต้นเดือนมกราคม 2550 *ข้าวนาปี* การส่งออกกระเตื้องขึ้น ราคาตลาดเคลื่อนไหวใกล้เคียงกับราคารับจำนำ *ข้าวโพดเลี้ยงสัตว์* ความต้องการของตลาดยังมีอย่างต่อเนื่อง ราคาเคลื่อนไหวอยู่ในเกณฑ์สูง *มันสำปะหลัง* ความต้องการของตลาดเพื่อส่งออกยังคงมีมาก แต่ค่าเงินบาทที่มีความผันผวนอาจส่งผลกระทบต่อปริมาณการส่งออก *ปาล์มน้ำมัน* และ *มะพร้าวผล* ความต้องการของตลาดยังคงมีอย่างต่อเนื่อง ราคาอยู่ในเกณฑ์ปกติ *กาแฟ* แนวโน้มราคาอยู่ในเกณฑ์ดีตามภาวะราคาในตลาดโลก *หอมแดง* จ.ศรีสะเกษ ราคามีแนวโน้มอ่อนตัวลงตามภาวะการผลิตแต่ยังอยู่ในเกณฑ์สูงกว่าปีก่อน *สุกร* *ไถ่เนื้อ* และ *ไช้ไก่* ปริมาณผลผลิตมากกว่าความต้องการของตลาด ส่งผลให้ราคายังทรงตัวในระดับต่ำ *กุ้ง* ตลาดชะลอตัวในขณะที่ผลผลิตลดลง ทำให้ระดับราคายังทรงตัว *ผักสด* (*ผักคะน้า ผักกวางตุ้ง ผักบุ้งจีน*) ราคาอ่อนตัวลงเนื่องจากผลผลิตรุ่นใหม่่ออกสู่ตลาดมากขึ้น *สับปะรด* และ *ส้มเขียวหวาน* ราคายังเคลื่อนไหวอยู่ในเกณฑ์ปกติ ไม่มีปัญหาด้านราคา

2. แนวโน้มสถานการณ์เดือนกุมภาพันธ์ 2550

2.1 การผลิต

แนวโน้มสถานการณ์การผลิตสินค้าเกษตรสำคัญในเดือนกุมภาพันธ์ 2550 *ข้าวนาปี* *มันสำปะหลัง* และ *กาแฟ* ยังอยู่ในช่วงการเก็บเกี่ยวและมีผลผลิตออกสู่ตลาดอย่างต่อเนื่อง โดยเฉพาะมันสำปะหลังปริมาณออกสู่ตลาดจะมากขึ้น *ข้าวโพดเลี้ยงสัตว์* ผลผลิตเหลือเพียงเล็กน้อยเนื่องจากใกล้สิ้นสุดฤดูกาลผลิต *ปาล์มน้ำมัน* ผลปาล์มรุ่นใหม่่ออกสู่ตลาดเพิ่มขึ้นแต่ปริมาณยังไม่มากนัก *มะพร้าวผล* เป็นช่วงต้นฤดูผลผลิตยังออกสู่ตลาดน้อย ทำให้การนำเข้ามีแนวโน้มเพิ่มขึ้น *หอมแดง* ผลผลิต จ.ศรีสะเกษ ออกสู่ตลาดมากขึ้น ส่วนผลผลิตภาคเหนือจะเริ่มออกสู่ตลาดประมาณกลางเดือน ก.พ.50 *หอมหัวใหญ่* ผลผลิต จ.เชียงใหม่ทยอยออกสู่ตลาดมากขึ้น *ถั่วเหลือง* ถั่วเหลืองฤดูแล้งเริ่มออกสู่ตลาด ส่วนใหญ่เป็นถั่วคุณภาพ *สุกร* *ไถ่เนื้อ* และ *ไช้ไก่* ผลผลิตที่ออกสู่ตลาดยังมีปริมาณมาก ส่วน *กุ้ง* ผลผลิตออกสู่ตลาดลดลงเนื่องจากเกษตรกรชะลอการจับ *ผักสด* (*ผักคะน้า ผักกวางตุ้ง ผักบุ้งจีน*) ยังอยู่ในช่วงผลผลิตออกสู่ตลาดมาก *สับปะรด* ผลผลิตฤดูใหม่เริ่มออกสู่ตลาด *ส้มเขียวหวาน* ผลผลิตออกสู่ตลาด ลดลงเนื่องจากใกล้สิ้นสุดฤดูกาล

2.2 การค้า

แนวโน้มสถานการณ์การค้าสินค้าเกษตรสำคัญในเดือนกุมภาพันธ์ 2550 *ข้าวนาปี* *มันสำปะหลัง* แม้ว่าจะเป็นช่วงผลผลิตออกสู่ตลาดมาก แต่ผลจากมาตรการรับจำนำทำให้ราคาที่เกษตรกรขายได้ยังอยู่ในเกณฑ์ดี แต่จากค่าเงินบาทที่แข็งค่าขึ้นอาจส่งผลกระทบต่อ การส่งออก *ข้าวโพดเลี้ยงสัตว์* ความต้องการของตลาดยังมีสูง ราคามีแนวโน้มปรับตัวสูงขึ้นตามภาวะราคาในตลาดโลก *กาแฟ* ราคามีแนวโน้มอ่อนตัวลงแต่ยังอยู่ในเกณฑ์ดีตามราคาในตลาดโลก *ปาล์มน้ำมัน* ราคามีแนวโน้มเคลื่อนไหวอยู่ในเกณฑ์ดี *มะพร้าวผล* ราคาอ่อนตัวลงเนื่องจากการเร่งเก็บเกี่ยวผลผลิตให้ทันต่อราคาที่มีแนวโน้มอ่อนตัวลง *หอมแดง* ราคามีแนวโน้มอ่อนตัวลงแต่ยังอยู่ในเกณฑ์สูงกว่าปีก่อน *หอมหัวใหญ่* จ.เชียงใหม่ แนวโน้มราคาอยู่ในเกณฑ์ดี *ถั่วเหลือง* ความต้องการใช้ยังมีสม่ำเสมอ ราคามีแนวโน้มอยู่ในเกณฑ์ดี *สุกร* และ *ไถ่เนื้อ* ความต้องการเพิ่มสูงขึ้นในช่วงเทศกาลตรุษจีน ส่งผลให้ราคามีแนวโน้มปรับตัวดีขึ้น *ไช้ไก่* แม้ว่าผลผลิตจะออกสู่ตลาดมาก แต่คาดว่าระดับราคาจะไม่เคลื่อนไหวมากนัก

กึ่ง ผลจากการปรับตัวของค่าเงินบาทเป็นอุปสรรคต่อการส่งออก แต่คาดว่าราคาเคลื่อนไหวเปลี่ยนแปลงไม่มากนัก ผักสด (ผักคะน้า ผักกวางตุ้ง ผักบุ้งจีน) ราคามีแนวโน้มอ่อนตัวลงเนื่องจากผลผลิตยังมีปริมาณมาก สับปะรด ราคอ่อนตัวลงเนื่องจากผลผลิตฤดูใหม่เริ่มทยอยออกสู่ตลาดมากขึ้นแต่ยังอยู่ในเกณฑ์ปกติ ส้มเขียวหวาน ราคปรับตัวสูงขึ้นตามภาวะผลผลิตที่ออกสู่ตลาดน้อยลงขณะที่คุณภาพผลผลิตดีขึ้น

3. แนวโน้มสถานการณ์รายกลุ่มสินค้า

3.1 กลุ่มสินค้าที่ผลิตเพื่อส่งออก สถานการณ์สินค้าเกษตรที่สำคัญ ได้แก่

ข้าว ผลผลิตเริ่มออกสู่ตลาดลดลงหลังจากที่ออกมากในช่วงเดือน พ.ย.-ธ.ค.49 (ประมาณ ร้อยละ 70 ของผลผลิตรวมในปี 2549/50 ที่มีประมาณ 22.899 ล้านตัน) จากการติดตามสถานการณ์การผลิต การตลาดข้าว ปี 2550 ของ USDA (ม.ค.50) คาดว่าผลผลิตข้าวโลกจะค่อนข้างดีถึงตัว ยกเว้นประเทศไทยที่มีผลผลิตมากพอที่จะขยายการส่งออกได้ค่อนข้างดี โดยเฉพาะสต็อกข้าวของรัฐบาลที่ได้รับจำหน่ายไว้ ประเทศที่จะมีการนำเข้ามากได้แก่ ฟิลิปปินส์ และอินโดนีเซีย โดยเฉพาะอินโดนีเซียคาดว่าจะมีการนำเข้ามากถึง 3 เท่าของที่เคยนำเข้าเนื่องจากการเพาะปลูกมีปัญหาเรื่องเมล็ดพันธุ์ ปุ๋ย และเกิดภาวะแห้งแล้งในช่วงเพาะปลูกจากเหตุการณ์ El Nino นอกจากนี้ตลาด EU จะมีการนำเข้าข้าวทดแทนการนำเข้าจากสหรัฐอเมริกาที่ถูก EU ระบุ (Banned) การนำเข้าไว้ในขณะที่สหรัฐฯ เองก็ต้องส่งออกลดลงจากปริมาณผลผลิตที่ลดลงและระดับราคาข้าวที่อยู่ในเกณฑ์สูง

ภาวะการค้า ผลจากการดำเนินมาตรการแทรกแซงตลาดของรัฐที่กำหนดราคารับจำหน่ายให้สอดคล้องกับภาวะตลาด และการเร่งรัดเปิดจุดรับจำหน่าย เพิ่มทางเลือกให้แก่เกษตรกรในการระบายผลผลิต ส่งผลให้กลไกตลาดทำงานได้อย่างคล่องตัวขึ้น โดยผู้ประกอบการค้าข้าวเข้ามาแข่งขันรับซื้อข้าวเพิ่มขึ้น รวมทั้งในช่วงต้นฤดูได้เปิดโอกาสให้ภาคเอกชนเร่งรัดการส่งออก และภาครัฐเองได้มีการเจรจาเพื่อขยายตลาดส่งออกแบบรัฐต่อรัฐเพิ่มขึ้น ทำให้มีการเจรจาซื้อขายข้าวได้เพิ่มขึ้น โดยในเบื้องต้นประเทศอิหร่านได้ทำสัญญาซื้อขายข้าวกับไทยแล้วในปริมาณ 200,000 ตัน ซึ่งมีส่วนในการผลักดันราคาข้าวภายในประเทศอีกทางหนึ่ง ผลรับจำหน่าย (1 พ.ย.49-11 ม.ค.50) ปริมาณ 1.189 ล้านตัน คิดเป็นร้อยละ 33 ของปริมาณรับจำหน่ายในช่วงเดียวกันของฤดูการผลิตที่ผ่านมา (3.569 ล้านตัน) ราคาข้าวเปลือกที่ซื้อขายกันในตลาดที่สำคัญในช่วงต้นเดือนมกราคม 2550 เคลื่อนไหวอยู่ในระดับใกล้เคียงกับราคารับจำหน่าย โดย ณ 12 ม.ค.50 ข้าวเปลือกหอมมะลิ ต้นละ 8,600-9,000 บาท ข้าวเปลือกเจ้าหน้าปี ชนิด 5% ต้นละ 6,200-6,400 บาท สูงกว่าเดือนที่ผ่านมา คิดเป็นร้อยละ 5.84 และ 2.86 ตามลำดับ ส่วนราคาข้าวเปลือกเหนียวปรับตัวสูงขึ้นอย่างต่อเนื่องเป็นต้นละ 11,600-11,800 บาท สูงขึ้นจากเดือนก่อนร้อยละ 14.06 ราคาข้าวสารส่วนใหญ่ยังไม่มีเคลื่อนไหวเปลี่ยนแปลงจากเดือนก่อนมากนัก โดยราคาข้าวสารในตลาดทั่วไปเป็นดังนี้ ข้าวหอมมะลิ 100% ชั้น 2 กระสอบละ 1,780-1,800 บาท ข้าวขาว 100% ชั้น 2 กระสอบละ 1,070-1,075 บาท ข้าวเหนียว 100% กระสอบละ 1,060-1,070 บาท ปลายข้าวขาว เอวันเลิศ กระสอบละ 815-870 บาท สูงขึ้นจากเดือนที่แล้วร้อยละ 7.19 , 2.44 , 0.76 และ 5.48 ตามลำดับ ส่วนข้าวเหนียวทรงตัวต่อเนื่องจากเดือนก่อน ที่กระสอบ 2,100-2,120 บาท อย่างไรก็ตาม แนวโน้มราคาข้าวคาดว่าจะมีทิศทางปรับตัวดีขึ้นเนื่องจากการชะลอการส่งออกของเวียดนามและความต้องการนำเข้าที่เพิ่มขึ้นของตลาดโลกจะส่งผลดีต่อราคาข้าวของไทยทั้งภายในประเทศและการส่งออก

การส่งออกข้าว ปี 2549 ไทยส่งออกได้ทั้งสิ้น 7.415 ล้านตัน น้อยกว่าเป้าหมาย 1.13% แต่สูงกว่าปีก่อนร้อยละ 1.52 สำหรับปี 2550 คาดว่าจะส่งออกได้ 8.25 ล้านตันข้าวสาร สูงขึ้นจากประมาณการส่งออก ปี 2549 ร้อยละ 11.26

มันสำปะหลัง ผลผลิตจะออกสู่ตลาดมากขึ้นหลังจากแรงงานเก็บเกี่ยวข้าวและอ้อยเสร็จแล้ว เกษตรกรจะทยอยขุดหัวมันออกสู่ตลาดมากขึ้น แต่มาตรการรับจำนำที่มีการปรับราคาปรับจำนำสูงขึ้น กก.ละ 0.05 บาท ทุกเดือนในช่วงระยะเวลาปรับจำนำ โดยเริ่มต้นที่ กก.ละ 1.25 บาท ในเดือนพฤศจิกายน 2549 และปรับเพิ่มเป็น กก.ละ 1.50 บาท ในเดือนเมษายน 2550 ปี จะทำให้ระดับราคาโดยรวมไม่อ่อนตัวลงมากนัก โดย ณ 12 ม.ค.50 ราคาหัวมันสดคละที่เกษตรกรขายได้เฉลี่ยทั่วประเทศ กก.ละ 1.12 บาท ใกล้เคียงกับเดือนก่อน ที่มีราคาเฉลี่ย กก.ละ 1.13 บาท ส่วนราคาหัวมันสดเชื้อแป้ง 25% จังหวัดนครราชสีมา กก.ละ 1.12-1.24 บาท เท่ากับราคาเฉลี่ยทั้งเดือนของเดือนธันวาคม 2549 ที่ กก.ละ 1.18 บาท ผลรับจำนำ (1 พ.ย.49-11 ม.ค.50) จำนวน 9,810.731 ตัน อย่างไรก็ดี ผลจากค่าเงินบาทที่แข็งค่าขึ้น อาจส่งผลกระทบต่อ การส่งออกผลิตภัณฑ์มันสำปะหลังไปต่างประเทศ ประกอบกับผลผลิตจะเริ่มออกสู่ตลาดมากขึ้น ส่งผลให้ราคาหัวมันสดมีแนวโน้มอ่อนตัวลงในระยะต่อไป แต่จะยังอยู่ในเกณฑ์ดี

- **ไก่เนื้อ** ภาวะการค้าชะลอตัวลงหลังผ่านพ้นเทศกาลสำคัญในช่วงปลายปี ที่ความต้องการบริโภคเพิ่มสูงขึ้นกว่าปกติ กอปรกับอาหารโปรตีนชนิดอื่น เช่น สุกร ไก่ มีราคาถูกกว่า ทำให้ผู้บริโภคมีทางเลือกเพิ่มขึ้น ขณะที่ปริมาณไก่มีชีวิตที่ส่งเข้ตลาดยังมีปริมาณมากและสม่ำเสมอจากสภาพภูมิอากาศเอื้ออำนวยต่อการเจริญเติบโตของไก่เนื้อ อย่างไรก็ดี เนื่องจากผลผลิตส่วนใหญ่ใช้บริโภคภายในประเทศ ส่งออกร้อยละ 30 แต่ผลจากปัญหาโรคไข้หวัดนกทำให้ไม่สามารถส่งออกไก่สดทั้งตัวได้ ส่งออกได้เพียงไก่ปรุงสุก จึงมีชิ้นส่วนเหลือภายในประเทศ ขณะที่ความต้องการบริโภคภายในประเทศไม่เพิ่มขึ้น กอปรกับความสามารถในการแข่งขันลดลง เนื่องจากต้นทุนการผลิตสูงและค่าเงินของประเทศคู่แข่งเมื่อเทียบกับปี 2548 แข็งน้อยกว่าเงินบาทไทย ทำให้ผู้ส่งออกระบายผลผลิตส่วนเกินเข้าสู่ตลาดภายในประเทศแทน ส่งผลให้ราคาที่เกษตรกรขายได้ลดลง ปัจจุบัน (12 ม.ค.50) ราคาไก่มีชีวิตหน้าโรงฆ่า กก.ละ 27-28 บาท อ่อนตัวลงจากเดือนธันวาคม 2549 ที่มีราคาเฉลี่ย กก.ละ 33 บาท หรือลดลงร้อยละ 16.67 แนวโน้มราคาจะปรับตัวสูงขึ้นในช่วงตรุษจีน

- **กุ้ง** แม้ว่าการส่งออกจะชะลอตัวหลังจากผู้ส่งออกส่งมอบสินค้าตามคำสั่งซื้อในช่วงปลายปีแล้ว เนื่องจากค่าเงินบาทที่แข็งขึ้น ประกอบกับเข้าสู่ช่วงปลายฤดูการจับกุ้ง และเกษตรกรชะลอการจับกุ้งออกสู่ตลาด ส่งผลให้ภาวะการซื้อขายโดยทั่วไปยังคงคดงตัว ราคากุ้งซื้อขาย ณ ตลาดกลางสมุทรสาคร ปัจจุบัน (12 ม.ค.50) กุ้งขาวแวนนาไม (ขนาด 60 ตัว/กก.) เฉลี่ย กก.ละ 115 บาท ส่วนกุ้งกุลาดำ (ขนาด 50 ตัว/กก.) กก.ละ 135 บาท ปรับตัวสูงขึ้นจากราคาเฉลี่ยเดือนก่อนร้อยละ 6.48 และ 4.00 ตามลำดับ แนวโน้มราคาจะไม่เคลื่อนไหวเปลี่ยนแปลงมากนักและยังอยู่ในเกณฑ์ดี เนื่องจากความต้องการของโรงงานแปรรูปและผู้ส่งออก ยังมีอย่างต่อเนื่อง

3.2 กลุ่มสินค้าที่ผลิตเพื่อบริโภคภายในประเทศ สถานการณ์สินค้าเกษตรที่สำคัญ ได้แก่

- **ข้าวโพดเลี้ยงสัตว์** เข้าสู่ช่วงปลายฤดู ผลผลิตออกสู่ตลาดแล้วประมาณร้อยละ 90 ของผลผลิตทั้งประเทศ ส่วนใหญ่อยู่ในมือพ่อค้าท้องถิ่นที่เก็บไว้รอราคา ซึ่งผลผลิตในปีไม่เพียงพอกับความต้องการของตลาดทั้งภายในและตลาดต่างประเทศโดยเฉพาะผู้ส่งออกยังคงแข่งขันเข้าไปรับซื้อเพื่อส่งมอบอย่างต่อเนื่อง ขณะที่โรงงานอาหารสัตว์มีความต้องการรับซื้อเพื่อเก็บสต็อกในช่วงปลายฤดู ส่งผลให้ราคาปรับตัวสูงขึ้นอย่างต่อเนื่อง

โดย ณ 12 ม.ค.50 ราคาที่เกษตรกรขายได้จังหวัดนครราชสีมา กก.ละ 6.90-6.95 บาท และจังหวัดเพชรบูรณ์ กก.ละ 6.80-6.85 บาท เพิ่มขึ้นจากเดือนธันวาคม 2549 เฉลี่ยร้อยละ 3.98 และ 20.37 ตามลำดับ ส่วนราคา ที่โรงงานอาหารสัตว์รับซื้อปรับตัวสูงขึ้นเป็น กก.ละ 7.22-7.33 บาท เพิ่มขึ้นจากเดือนก่อนร้อยละ 2.75 ทั้งนี้ เป็นผลจากการบริหารจัดการของภาครัฐโดยดำเนินมาตรการเชื่อมโยงตลาด จัดระบบการค้าในประเทศ และผลักดัน ให้มีการซื้อขายล่วงหน้า นอกจากนี้ คณะรัฐมนตรีได้ให้ความเห็นชอบการบริหารการนำเข้าข้าวโพดเลี้ยงสัตว์ ปี 2550 ให้มีปริมาณนำเข้าเพียงพอต่อความต้องการใช้ในราคาที่ไม่ต่ำกว่าราคาภายในประเทศเพื่อให้เกิด ความเป็นธรรมแก่ผู้เกี่ยวข้องทั้งระบบ เช่นเดียวกับปี 2549 ส่งผลให้ระดับราคาซื้อขายโดยทั่วไปอยู่ในเกณฑ์สูง กว่าปีที่ผ่านมา และมีแนวโน้มอยู่ในเกณฑ์ที่ตลอดฤดูกาล

- กาแฟ กระทรวงเกษตรและสหกรณ์คาดการณ์ผลผลิต ปี 2549/50 ว่าจะมีผลผลิตประมาณ 61,973 ตัน เพิ่มขึ้นจากปีก่อน 15,100 ตัน หรือคิดเป็นร้อยละ 32.21 ส่วนปริมาณความต้องการใช้ของโรงงาน ผู้ผลิตกาแฟสำเร็จรูปและคั่วบดคาดว่าจะมีประมาณ 48,000 ตัน เพิ่มขึ้นจากปีที่ผ่านมาเล็กน้อย ผลผลิตออกสู่ ตลาดมากช่วงเดือนธันวาคม 2549 ถึงเดือนกุมภาพันธ์ 2550 ขณะที่กระทรวงเกษตรสหรัฐฯ คาดว่าผลผลิต กาแฟของโลกจะมีประมาณ 7.42 ล้านตัน (เพิ่มขึ้นร้อยละ 9.76) ใกล้เคียงกับความต้องการใช้ที่คาดว่าจะมี ประมาณ 7.50 ล้านตัน (เพิ่มขึ้นร้อยละ 6.83) ขณะนี้เป็นช่วงผลผลิตกาแฟของประเทศเวียดนามออกสู่ตลาด มากและเร่งส่งออก แต่ราคายังเคลื่อนไหวอยู่ในเกณฑ์สูงเนื่องจากการคาดการณ์ว่าผลผลิตของประเทศบราซิล ในปี 2550/51 จะมีปริมาณลดลงเนื่องจากได้รับผลกระทบจากภาวะอากาศแห้งแล้งในช่วงติดดอกออกผล ปัจจุบัน เกษตรกรเก็บเกี่ยวผลผลิตแล้วประมาณร้อยละ 75 จำหน่ายออกสู่ตลาดแล้วประมาณร้อยละ 25-30 ผู้ใช้ภายใน ประเทศเริ่มเปิดรับซื้อผลผลิตจากเกษตรกรแล้ว ราคาภายในประเทศเคลื่อนไหวสูงขึ้นตามราคาตลาดโลก โดย ณ 12 ม.ค.50 เกษตรกรจำหน่ายผลผลิตเมล็ดกาแฟชนิดคละได้ราคาเฉลี่ย กก.ละ 46.12 บาท สูงกว่าเดือน ที่ผ่านมาร้อยละ 2.99 อย่างไรก็ดี เนื่องจากราคาตลาดโลกเคลื่อนไหวอยู่ในเกณฑ์ค่อนข้างสูง ประกอบกับผลผลิต และความต้องการใช้มีปริมาณใกล้เคียงกัน ทำให้ผู้ซื้อเกิดการแข่งขัน คาดว่าจะไม่ต้องการดำเนินการแทรกแซงตลาดในปีนี้

- ปาล์มน้ำมัน ผลปาล์มรุ่นใหม่เริ่มทยอยออกสู่ตลาดแต่ยังมีปริมาณไม่มากนัก ขณะที่ ภาวะตลาดน้ำมันปาล์มดิบชะลอตัวและราคาน้ำมันปาล์มดิบตลาดมาเลเซียค่อนข้างผันผวน นอกจากนี้คุณภาพ เเปอร์เซ็นต์น้ำมันในระยะนี้ไม่ดีนัก ส่วนใหญ่จะต่ำกว่า 17% โรงงานสกัดชะลอการรับซื้อเพื่อรอดูสถานการณ์ ส่งผลให้ราคาผลปาล์มภายในประเทศเคลื่อนไหวเล็กน้อย โดย ณ 12 ม.ค.50 ราคาผลปาล์มที่เกษตรกรขายได้ (น้ำมัน 17%) กก.ละ 3.05-3.50 บาท อ่อนตัวลงจากเดือนก่อนร้อยละ 1.65 อย่างไรก็ดี ผลจากการบริหาร จัดการระบบการค้าปาล์มน้ำมัน-น้ำมันปาล์ม อย่างเป็นระบบต่อเนื่องมาตั้งแต่ปี 2546 ตลอดจนการบริหาร จัดการด้านอื่นเพิ่มเติมให้สอดคล้องกับสถานการณ์ ได้แก่ เพิ่มมาตรการกำหนดให้การนำเข้าผ่านประเทศเพื่อส่งออก ต้องขออนุญาตนำเข้า ขอความร่วมมือโรงงานสกัดและโรงกลั่นน้ำมันปาล์มเพิ่มราคาซื้อผลปาล์มและน้ำมัน ปาล์มดิบ รวมทั้งขอความร่วมมือห้างสรรพสินค้าทุกแห่งให้จำหน่ายน้ำมันพืชปาล์มในราคาที่ไม่ต่ำกว่าต้นทุนซื้อ จากโรงงาน นอกจากนี้คณะรัฐมนตรีได้มีมติเมื่อวันที่ 12 กันยายน 2549 มอบหมายกระทรวงเกษตรและสหกรณ์ กระทรวงพาณิชย์ กระทรวงพลังงาน และกระทรวงอุตสาหกรรมร่วมกันพิจารณาจัดตั้งองค์กรเพื่อกำกับดูแล อุตสาหกรรมปาล์มน้ำมันทั้งระบบ เพื่อสร้างเสถียรภาพราคาผลปาล์มและน้ำมันปาล์มในระยะยาว ส่งผลให้ระดับ ราคาผลปาล์มยังเคลื่อนไหวอยู่ในเกณฑ์ดี

- **ไข่ไก่** ความต้องการของตลาดปรับตัวเข้าสู่ภาวะปกติภายหลังผ่านพ้นเทศกาลคริสต์มาสและปีใหม่ ที่ตลาดมีความต้องการเพื่อนำไปทำขนมเค้ก ขนมหวานต่าง ๆ ตลอดจนเป็นของฝากของขวัญ ขณะที่ปริมาณไข่ไก่ที่เข้าสู่ตลาดยังมีปริมาณมากจากสภาพอากาศที่เอื้ออำนวย ทำให้อัตราการไข่ไก่เพิ่มขึ้น แต่ผลจากราคาการแก้ไขปัญหาราคาไข่ไก่ตกต่ำจากปริมาณผลผลิตมากกว่าความต้องการบริโภคในช่วงที่ผ่านมา โดยการตรึงราคาไข่ไก่ละหน้าฟาร์มไว้ที่ฟองละ 1.60 บาท (ต้นทุนการผลิต ปัจจุบัน อยู่ที่ฟองละ 1.90-2.00 บาท) เพื่อรักษาระดับราคาไข่ไก่ไม่ให้ตกต่ำเกินไป ทำให้ราคาไข่ไก่ปรับตัวสูงขึ้นจากเดือนก่อนเล็กน้อย โดยราคาขายส่งไข่ไก่ เบอร์ 3 ที่เกษตรกรขายได้ ณ 12 ม.ค.50 ฟองละ 1.90-2.00 บาท สูงกว่าเดือนธันวาคม 2549 ที่มีราคาเฉลี่ยฟองละ 1.87 บาท คิดเป็นร้อยละ 4.28 คาดว่าราคาไข่ไก่จะอ่อนตัวลงในช่วงต่อไปเนื่องจากปริมาณผลผลิตที่มีมากเกินไป

- **สุกรมีชีวิต** ปริมาณสุกรมีชีวิตที่โตได้ขนาดจำหน่ายมีปริมาณมากจากการขยายการเลี้ยงในช่วงก่อนหน้านี้ กอปรกับสภาพอากาศที่เอื้ออำนวยต่อการเจริญเติบโต ส่วนใหญ่มีน้ำหนักเกินกว่า 100 กก.ขึ้นไป จึงมีการเร่งระบายออกสู่ตลาดในขณะที่ภาวะการค้าโดยทั่วไปชะลอตัว ทำให้ราคาปรับตัวลดลง กรมการค้าภายในและหน่วยงานที่เกี่ยวข้องได้เร่งแก้ไขปัญหามาเพื่อเพิ่มช่องทางการจำหน่ายให้แก่เกษตรกรผู้เลี้ยงสุกรและช่วยลดภาระค่าครองชีพให้กับผู้บริโภค โดยจัดจำหน่ายเนื้อสุกรชำแหละในราคา 2 กก. 100 บาท ในแหล่งต่าง ๆ ทั้งในกรุงเทพฯ และภูมิภาค รวมทั้งตรวจสอบและติดตามความเคลื่อนไหวของราคาขายปลีกเนื้อแดงในตลาดสดอย่างสม่ำเสมอ และขอความร่วมมือผู้ค้าปลีกปรับลดราคาจำหน่ายเนื้อแดงให้สอดคล้องกับต้นทุนการผลิตที่อยู่ระดับ กก.ละ 80-85 บาท ส่งผลให้ราคาโดยทั่วไปเริ่มปรับตัวดีขึ้น แต่ราคาสุกรมีชีวิตยังอยู่ในระดับต่ำกว่าราคาเฉลี่ยเดือนที่ผ่านมาที่มีราคา กก.ละ 37.08 บาท โดย ณ 12 ม.ค.50 กก.ละ 30-31 บาท หรือลดลงร้อยละ 17.75 อย่างไรก็ตาม ได้กำหนดจัดงานเทศกาลตรุษจีน (14-16 ก.พ.50) เพื่อจำหน่ายเนื้อสุกร ไข่ เป็ด ไช้ อาหารทะเล ผักและผลไม้ ทั้งในส่วนกลางและภูมิภาค เพื่อเพิ่มปริมาณการบริโภคและลดผลผลิตส่วนเกิน นอกจากนี้ได้กำหนดแผนลดปริมาณผลผลิตโดยตัดวงจรสุกรด้วยการทำหมันจำหน่าย จัดทำแผนการเก็บเนื้อหมูซีกเข้าห้องเย็น จัดทำหมูขนาด 40 กก.ต่อตัว เพื่อส่งออกไปยังตลาดฮ่องกงซึ่งมีความต้องการมาก รวมทั้งขอให้กรมปศุสัตว์พิจารณาควบคุมปริมาณการผลิตสุกรให้สอดคล้องกับความต้องการ ได้แก่ ปลดแม่พันธุ์ ชะลอการผลิตสุกรออกสู่ตลาดและจดทะเบียนผู้เลี้ยง เป็นต้น นอกจากนี้ ได้ประสานกรมศุลกากรให้เข้มงวดในการตรวจสอบการนำเข้าเครื่องในสัตว์จากต่างประเทศเพื่อมิให้ส่งผลกระทบต่อผู้เลี้ยงสุกร คาดว่าจะส่งผลให้แนวโน้มราคาปรับตัวดีขึ้นในระยะต่อไป

- **พืชผักและผลไม้ พืชผัก (ผักคะน้า ผักบุ้งจีน ผักกวางตุ้ง)** เป็นช่วงฤดูการผลิตใหม่มีออกสู่ตลาดมากขึ้น ราคามีแนวโน้มอ่อนตัวลงเนื่องจากสภาพอากาศที่เอื้อต่อการเจริญเติบโต ส่งผลให้ปริมาณผักสดจากแหล่งผลิตทั่วไปเข้าสู่ตลาดมากขึ้น **หอมแดง** ผลผลิตที่ออกสู่ตลาดในช่วงนี้เป็นหอมฤดูแล้ง จ.ศรีสะเกษ ภาวะการค้าโดยทั่วไปยังคงตัว ราคาหอมแดงแห้งใหญ่ของที่เกษตรกรขายได้ปัจจุบัน (12 ม.ค.50) เฉลี่ย กก.ละ 21.42 บาท ลดลงจากเดือนก่อนร้อยละ 20 แต่ยังคงอยู่ในเกณฑ์สูงกว่าระยะเดียวกันของปีก่อน ส่วนผลผลิตภาคเหนือจะเริ่มออกสู่ตลาดประมาณกลางเดือนกุมภาพันธ์ 2550 **สับปะรด** ความต้องการของโรงงานสับปะรดกระป๋องยังมีอย่างต่อเนื่อง ส่งผลให้ราคาเกษตรกรขายได้หน้าโรงงานยังคงเคลื่อนไหวอยู่ในเกณฑ์ดี ปัจจุบัน (12 ม.ค.50) มีราคาเฉลี่ย กก.ละ 3.12 บาท อ่อนตัวลงจากเดือนก่อนเล็กน้อย คิดเป็นร้อยละ 6.59 อย่างไรก็ตาม แนวโน้มผลผลิตฤดูการผลิตใหม่จะเริ่มทยอยออกสู่ตลาดในราวกลางเดือนกุมภาพันธ์ 2550 แนวโน้มราคาจะอ่อนตัวลง แต่คาดว่าจะไม่มีปัญหาด้านราคาเนื่องจากตลาดทั้งภายในและต่างประเทศยังมีความต้องการอย่างต่อเนื่อง

3.3 กลุ่มสินค้าที่ต้องนำเข้า สถานการณ์สินค้าเกษตรที่สำคัญ ได้แก่

แนวโน้มราคาในกลุ่มนี้จะยังเคลื่อนไหวอยู่ในเกณฑ์ดีเนื่องจากเกษตรกรมีหลักประกันด้านการตลาดตามมติคณะรัฐมนตรีวันที่ 12 กันยายน 2549 เรื่อง การเปิดตลาดเมล็ดถั่วเหลือง ปี 2550 ซึ่งอนุมัติให้นำเข้าเมล็ดถั่วเหลืองในโควตาภาษีได้ไม่จำกัดปริมาณและช่วงเวลานำเข้า อัตราภาษีในโควตา ร้อยละ 0 อัตราภาษีนอกโควตาร้อยละ 80 และกำหนดให้ผู้มีสิทธินำเข้าในโควตาต้องรับซื้อเมล็ดถั่วเหลืองที่ผลิตในประเทศจากเกษตรกรทั้งหมดในราคารับซื้อ ณ โรงงาน กก.ละ 10.50-13.00 บาท และราคารับซื้อ ณ โรงงานแปรรูป กทม. กก.ละ 11.50-14.00 บาท ตามชนิดและคุณภาพ นอกจากนี้ คณะรัฐมนตรีได้ให้ความเห็นชอบการกำหนดนโยบายและมาตรการนำเข้าวัตถุดิบอาหารสัตว์ ปี 2550 (กากถั่วเหลืองและปลาป่น) ตามมติคณะกรรมการนโยบายอาหารเมื่อวันที่ 13 พฤศจิกายน 2549 แล้วเมื่อวันที่ 12 ธันวาคม 2549 โดยให้ดำเนินการเช่นเดียวกับปี 2549 สำหรับสถานการณ์สินค้าที่สำคัญมีดังนี้

- **ถั่วเหลือง** ผลผลิตถั่วฤดูฝนออกสู่ตลาดเกือบหมดแล้ว ส่วนถั่วฤดูแล้งคาดว่าจะออกสู่ตลาดประมาณกลางเดือนกุมภาพันธ์ 2550 แนวโน้มราคาอยู่ในเกณฑ์ดีเนื่องจากคุณภาพดีกว่าถั่วฤดูฝนที่มีความชื้นสูงจากการเก็บเกี่ยวในช่วงฝนตกชุก กอปรกับคาดการณ์ว่าผลผลิตถั่วเหลืองของโลกจะลดลงเนื่องจากประเทศบราซิลซึ่งเป็นแหล่งเพาะปลูกรายใหญ่อุดพื้นที่เพาะปลูกถั่วเหลืองโดยหันไปปลูกข้าวโพดเลี้ยงสัตว์ทดแทน ขณะที่ความต้องการของตลาดยังมีอย่างต่อเนื่อง

- **กากถั่วเหลือง** ราคาเคลื่อนไหวตามราคาในตลาดต่างประเทศขณะที่ความต้องการใช้ยังมีสม่ำเสมอ กอปรกับราคาที่อยู่ในเกณฑ์ต่ำกว่าปลาป่น ทำให้ผู้ผลิตอาหารสัตว์หันมาใช้กากถั่วเหลืองทดแทนปลาป่นมากขึ้น ส่งผลให้ราคาขายส่งกากถั่วเหลืองที่ผลิตในประเทศ (เมล็ดนำเข้า) ปัจจุบัน (12 ม.ค.50) ยังทรงตัวต่อเนื่องจากเดือนธันวาคม 2549 โดยมีราคา กก.ละ 10.35-10.45 บาท และมีแนวโน้มปรับตัวสูงขึ้นในระยะต่อไป

- **ปลาป่น** ความต้องการใช้ชะลอตัวโดยเฉพาะผู้ประกอบการอุตสาหกรรมการเลี้ยงกุ้ง อีกทั้งปริมาณปลาป่นคงเหลือในสต็อกมีมาก และช่วงที่ผ่านมาอุตสาหกรรมการผลิตอาหารปลาซึ่งใช้ปลาป่นเป็นส่วนผสมหันไปใช้กากถั่วเหลืองที่มีราคาต่ำกว่าทดแทนปลาป่นมากขึ้น ส่งผลให้ราคาอ่อนตัวลง ปัจจุบัน (12 ม.ค.50) ราคาปลาป่น โปรตีน 60% ลดลงเหลือ กก.ละ 18.60 บาท ลดลงจากเดือนธันวาคม 2549 ที่มีราคาเฉลี่ย กก.ละ 18.63 บาท เล็กน้อย หรือลดลงร้อยละ 0.16

4. มาตรการแก้ไขปัญหา/การช่วยเหลือผ่านกองทุนรวมเพื่อช่วยเหลือเกษตรกร

การให้ความช่วยเหลือด้านการตลาดสินค้าเกษตร (ด้านการตลาด)

ในปีงบประมาณ 2549 ได้อนุมัติให้ดำเนินการช่วยเหลือสินค้าเกษตรแล้ว ได้แก่ ข้าว กากแฟมันสำปะหลัง ลำไย สับปะรด และไข่ไก่ รวมวงเงิน 7,307.356 ล้านบาท สำหรับในปีงบประมาณ 2550 ได้อนุมัติให้ดำเนินการช่วยเหลือสินค้าเกษตรแล้ว ได้แก่ ข้าว และมันสำปะหลัง รวมวงเงิน 4,428.710 ล้านบาท

สำนักส่งเสริมการค้าสินค้าเกษตร
มกราคม 2550

สินค้า	ปี 2544	ปี 2545	ปี 2546	ปี 2547	ปี 2548	ปี 2549	ปี 2550
1 ข้าว	4,118.883	3,870.326	2,608.692	5,883.549	2,753.289	5,160.876	2,652.600
2 ข้าวโพดเลี้ยงสัตว์	269.000	209.323	225.413	959.845	617.000		
3 มันสำปะหลัง	2,753.086	965.485	116.107	1,612.056	3,833.670	1,200.000	1,776.110
4 ปาล์มน้ำมัน	250.000						
5 มะพร้าว	145.000						
6 กาแฟ	801.783	18.548	21.308	83.500	177.192	116.775	
7 หอมแดง							
8 กระเทียม	200.875				796.000		
9 หอมหัวใหญ่				243.000			
10 ลูกเดือย							
11 ไข่ไก่	60.000					70.000	
12 ไข่เนื้อ							
13 สุกกร							
14 ปลาโอ							
15 ปลาเบ็ด							
16 กุ้งกุลาดำ				415.126	300.000		
17 กุ้งขาว, กุ้งก้ามกราม					10.000		
18 เกล็ดทะเล							
19 ปอ							
20 ผลไม้			672.500				
21 สับปะรด	50.000					20.000	
22 ทูเรียน	200.000	550.000					
23 ลิ้นจี่		200.000		110.000			
24 ลำไย		1,256.847	611.330	485.056	266.168	739.705	
25 เงาะ	20.500	250.000			32.000		
26 มังคุด		100.000					
27 เงาะ มังคุด ทูเรียน	40.000			320.000			
28 ลองกอง					366.700		
29 มะละกอ							
30 มะนาว							
31 พริกแห้ง							
32 อ้อยและน้ำตาลทราย							
33 น้ำมันดิบ	488.000						
34 อื่น ๆ	100.000	300.000	5.000				
35 เครื่องอบฯ							
36 เตอบลำไย		80.000					
37 มาตรฐานลำไย		5.500					
38 พัฒนาคุณภาพมันฯ	540.99						
รวมทั้งสิ้น	10,038.117	7,806.029	4,260.350	10,112.132	9,152.019	7,307.356	4,428.710

* หมายเหตุ : การแทรกแซงของกองทุนและสาขาสปี 2545 ซึ่งปรับรวมกับการแก้ไขปัญหาราคาผลไม้ ปี 2545

ราคาเฉลี่ยสินค้าเกษตรสำคัญที่เกษตรกรขายได้ ปี 2545 - 2550

F: ราคาเฉลี่ยจัดกลุ่ม 49 D: AO 9

	สินค้า	ราคาเฉลี่ย																
		ปี 2545			ปี 2546			ปี 2547			ปี 2548			ปี 2549			ปี 2550	
		เฉลี่ย	สูงสุด	ต่ำสุด	เฉลี่ย	สูงสุด	ต่ำสุด	เฉลี่ย	สูงสุด	ต่ำสุด	เฉลี่ย	สูงสุด	ต่ำสุด	เฉลี่ย	สูงสุด	ต่ำสุด	อ.ค.	(12 ม.ค. 50)
1	กลุ่มสินค้าผลิตเพื่อการส่งออก																	
	ข้าวเปลือกนาปรัง (บาท/ตัน)	4,602	4,793 มี.ย.	4,439 ม.ค.	4,631	4,795 ก.ค.	4,513 เม.ย.	5,408	5,913 ต.ค.	4,795 ก.พ.	6,653	6,863 ต.ค.	6,355 มี.ค.	6,537	6,757 มี.ค.	5,803 ต.ค.	-	-
	ข้าวเปลือกนาปี (บาท/ตัน)	4,646	4,728 ต.ค.	4,514 ม.ค.	4,593	4,700 มี.ค.	4,434 พ.ย.	5,568	6,068 ธ.ค.	4,704 ม.ค.	6,516	6,800 พ.ย.	6,190 ม.ค.	6,495	5,987 พ.ย.	6,788 ม.ค.-มี.ค.	6,125	6,200-6,400
	ข้าวเปลือกหอมมะลิ (บาท/ตัน)	6,116	6,874 ก.ย.	5,216 ม.ค.	8,095	9,315 ก.ย.	6,425 ม.ค.	8,423	9,567 เม.ย.	7,178 ต.ค.	7,858	8,014 ก.ย.	7,683 พ.ย.	8,387	9,023 ก.ย.	7,500 ม.ค.	8,227	8,600-9,000
	ข้าวเปลือกเหนียว (บาท/ตัน)	5,612	6,293 ก.ย.	5,063 ม.ค.	6,239	7,125 ก.ย.	5,397 ม.ค.	6,425	6,742 พ.ค.	5,940 ต.ค.	6,228	6,500 ส.ค.	5,700 พ.ย.	8,595	10,567 พ.ย.	6,774 ม.ค.	10,258	11,600-11,800
2 ^{1/}	หัวมันสำปะหลัง สดคละ (บาท/กก.)	1.04	1.16 เม.ย.	0.93 ต.ค.	0.91	0.97 ธ.ค.	0.81 ก.ย.	0.87	1.09 ก.ย.	0.74 มี.ค.	1.31	1.48 มี.ค.	1.04 ต.ค.	1.18	1.40 ธ.ค.	0.94 ส.ค.-ก.ย.	1.13	1.12
3	ยางพารา แผ่นดิบชั้น 3 (บาท/กก.)	27.10	32.35 ก.ย.	20.15 ม.ค.	37.63	43.45 ต.ค.	32.43 ม.ค.	44.61	49.72 มี.ย.	39.94 ธ.ค.	52.19	61.93 ต.ค.	39.14 ม.ค.	68.19	93.45 มี.ย.	47.98 พ.ย.	49.47	57.73
4	ไก่เนื้อ หน้าโรงฆ่า (บาท/กก.)	25.21	31.27 ม.ค.	21.38 ก.ย.	26.75	35.00 ก.ค.	19.60 มี.ค.	24.54	30.11 เม.ย.	14.08 ก.พ.	32.30	38.60 ต.ค.	29.63 ม.ค.	28.17	34.00 ม.ค.	22.98 ก.ย.	33.00	27.00-28.00
5	กุ้งกุลาดำ ขนาด 50 ตัว/กก. (บาท/กก.)	244	275 ก.พ.	220 ก.ค.	215	239 เม.ย.	154 ต.ค.	185	263 ก.พ.	155 ธ.ค.	181	250 เม.ย.	134 ก.ค.	166	210 ม.ค.	125 ธ.ค.	125	135
6	สับปะรด โรงงานรับซื้อ (บาท/กก.)	4.23	4.79 ต.ค.	3.61 ม.ค.	4.10	4.82 มี.ย.	2.77 พ.ย.	4.58	5.16 ก.ค.	3.59 ธ.ค.	3.69	4.49 ก.ย.	2.61 ธ.ค.	2.52	3.34 ธ.ค.	1.37 มี.ย.	2.52	3.12

สินค้า	ราคาเฉลี่ย																
	ปี 2545			ปี 2546			ปี 2547			ปี 2548			ปี 2549			ปี 2550	
	เฉลี่ย	สูงสุด	ต่ำสุด	เฉลี่ย	สูงสุด	ต่ำสุด	เฉลี่ย	สูงสุด	ต่ำสุด	เฉลี่ย	สูงสุด	ต่ำสุด	เฉลี่ย	สูงสุด	ต่ำสุด	ธ.ค.	(12 ม.ค. 50)
7 ^{2/} กลุ่มสินค้าผลิตเพื่อบริโภคภายในประเทศ																	
ข้าวโพดเลี้ยงสัตว์ (ความชื้นไม่เกิน 14.5%) (บาท/กก.)	4.17	4.36	3.89	4.48	4.72	4.20	5.00	6.63	4.03	4.88	5.05	4.73	5.28	5.83	4.70	5.83	6.14
		พ.ค.	ม.ค.		ก.ค.-ส.ค.	ม.ค.		มี.ย.	ก.พ.		ก.ค.	พ.ย.		ธ.ค.	มี.ค.		
8 กาแฟ (บาท/กก.)	23.50	25.76	21.00	31.04	35.00	24.35	26.07	29.44	22.62	28.46	33.16	26.81	39.77	43.66	33.66	44.78	46.12
		ม.ค.	พ.ย.		ธ.ค.	มี.ค.		ม.ค.	มี.ค.		ธ.ค.	ม.ค.		ก.พ.	ธ.ค.		
9 ปาล์มทะลาย คุณภาพเปอร์เซ็นต์น้ำมัน 17% (บาท/กก.)	2.70	4.71	2.06	2.76	4.03	1.96	3.38	3.99	2.84	2.98	3.58	2.25	2.69	3.33	2.05	3.33	3.05-3.50
		ธ.ค.	พ.ค.		ม.ค.	เม.ย.		ส.ค.	มี.ย.		ก.ค.	ก.พ.		ธ.ค.	เม.ย.		
10 มะพร้าว ผลใหญ่แห้งทั้งเปลือก (บาท/ผล)	3.31	4.52	2.21	3.41	3.87	2.67	4.42	5.84	3.30	4.45	6.15	3.83	5.87	7.29	4.32	5.87	5.47
		เม.ย.	ก.ย.		พ.ย.	ก.ค.		ก.พ.	ส.ค.		ธ.ค.	ก.ย.		มี.ค.	ก.ย.		
11 ^{3/} หอมหัวใหญ่ เบอร์ 1 (บาท/กก.)	6.31	9.56	5.50	13.61	24.30	11.16	4.45	13.27	2.50	4.93	8.00	4.75	10.95	19.25	6.02	19.25	20.00
		ธ.ค.	มี.ค.		ม.ค.	มี.ค.		ม.ค.	มี.ค.		ม.ค.	ก.พ.		ธ.ค.	ก.พ.		
12 หอมแดง แห้งใหญ่คละ (บาท/กก.)	17.44	40.84	11.67	15.03	23.44	12.85	8.36	12.70	6.85	14.80	31.56	7.10	24.92	32.78	16.42	26.78	21.42
		พ.ย.	มี.ค.		ม.ค.	ม.ค.		มี.ย.	มี.ค.		พ.ย.	ก.พ.		ก.ย.	ม.ค.		
13 กระเทียม แห้งใหญ่คละ (บาท/กก.)	24.59	36.43	19.16	27.41	34.64	22.74	19.40	23.77	16.23	21.96	32.94	19.23	36.91	58.32	25.60	57.17	56.90
		พ.ย.	มี.ค.		ม.ค.	เม.ย.		ก.พ.	มี.ค.		พ.ย.	ก.ค.		พ.ย.	มี.ค.		
14 สุกกร ขายส่ง ตลาดกทม. (บาท/กก.)	38.41	40.69	32.03	32.82	38.93	24.60	44.95	55.22	37.33	49.31	52.79	43.90	45.91	50.55	37.20	37.20	30.00-31.00
		ส.ค.	ธ.ค.		มี.ย.	มี.ค.		เม.ย.	ม.ค.		เม.ย.	ต.ค.		ม.ค.	ธ.ค.		
15 ไข่ไก่สด คละ (บาท/ฟอง)	1.41	1.58	1.17	1.42	1.63	1.02	2.02	2.45	1.40	2.18	2.54	1.63	1.70	1.84	1.50	1.72	1.80
		พ.ค.	ธ.ค.		ก.ย.	ม.ค.		ก.ค.	ก.พ.		ก.ค.	ธ.ค.		พ.ย.	ก.พ.		
16 เกล็ดทะเล (บาท/ตัน)	1,306	1,557	1,147	974	1,133	816	1,030	1,153	932	708	739	695	765	839	667	839	1,011.00
		ม.ค.	พ.ค.		ธ.ค.	เม.ย.		ก.พ.	ธ.ค.		ก.พ.	พ.ย.-ธ.ค.		ธ.ค.	มี.ย.		

	สินค้า	ราคาเฉลี่ย																
		ปี 2545			ปี 2546			ปี 2547			ปี 2548			ปี 2549			ปี 2550	
		เฉลี่ย	สูงสุด	ต่ำสุด	เฉลี่ย	สูงสุด	ต่ำสุด	เฉลี่ย	สูงสุด	ต่ำสุด	เฉลี่ย	สูงสุด	ต่ำสุด	เฉลี่ย	สูงสุด	ต่ำสุด	ธ.ค.	(12 ม.ค. 50)
17	กลุ่มสินค้าที่ต้องนำเข้า ถั่วเหลือง ชนิดคละ (บาท/กก.)	10.39	11.36	9.48	10.21	11.64	9.73	12.29	15.28	9.79	10.75	13.00	9.22	10.47	11.18	10.04	11.18	-
			มี.ย.	ม.ค.		ธ.ค.	ต.ค.		เม.ย.	ต.ค.		ม.ค.	ต.ค.		ธ.ค.	พ.ค.		
18	กากถั่วเหลือง ผลิตจากเมล็ดในประเทศ ขายส่ง กทม. (บาท/กก.)	10.38	10.59	10.14	11.58	13.20	10.65	13.51	15.80	11.29	11.80	12.42	10.80	10.79	11.33	10.46	10.75	10.70-10.80
			ธ.ค.	เม.ย.		พ.ย.	ม.ค.		พ.ค.	ต.ค.		มี.ย.	ธ.ค.		เม.ย.	ก.พ.		
19	ปลาป่น เบอร์ 3 ตลาด กทม. (บาท/กก.)	18.22	21.14	16.07	18.83	20.35	16.55	21.67	24.73	16.41	19.89	21.63	18.89	23.69	28.53	20.00	18.63	18.60
			มี.ค.	ต.ค.		พ.ย.	ม.ค.		ก.ย.	ก.พ.		เม.ย.	พ.ย.		ก.ค.	ม.ค.		

หมายเหตุ

- 1/ ปีการผลิต เริ่มตั้งแต่ ต.ค. - ก.ย.
- 2/ ปีการผลิต เริ่มตั้งแต่ ก.ค. - มี.ย.
- 3/ ปีการผลิต เริ่มตั้งแต่ พ.ย. - เม.ย.

ราคาจำหน่ายสินค้าเกษตร ปี 2549/50

ลำดับที่	สินค้า	ราคาจำหน่าย																																																								
1.	ข้าวนาปี	<p>กำหนดราคาจำหน่ายข้าวเปลือกนาปี ปีการผลิต 2549/50 (ณ ความชื้นไม่เกิน 15%) ดังนี้</p> <table border="1"> <thead> <tr> <th>ชนิดข้าว</th> <th>บาท/ตัน</th> </tr> </thead> <tbody> <tr> <td colspan="2">1) ข้าวเปลือกหอมมะลิ</td> </tr> <tr> <td>ข้าวเปลือกหอมมะลิ ชนิดสีได้ตันข้าว 42 กรัม</td> <td>9,000</td> </tr> <tr> <td>ข้าวเปลือกหอมมะลิ ชนิดสีได้ตันข้าว 40 กรัม</td> <td>8,900</td> </tr> <tr> <td>ข้าวเปลือกหอมมะลิ ชนิดสีได้ตันข้าว 38 กรัม</td> <td>8,800</td> </tr> <tr> <td>ข้าวเปลือกหอมมะลิ ชนิดสีได้ตันข้าว 36 กรัม</td> <td>8,700</td> </tr> <tr> <td colspan="2">2) ข้าวเปลือกหอมจังหวัด</td> </tr> <tr> <td>ข้าวเปลือกหอมมะลิ ชนิดสีได้ตันข้าว 40 กรัม</td> <td>7,500</td> </tr> <tr> <td>ข้าวเปลือกหอมมะลิ ชนิดสีได้ตันข้าว 38 กรัม</td> <td>7,400</td> </tr> <tr> <td>ข้าวเปลือกหอมมะลิ ชนิดสีได้ตันข้าว 36 กรัม</td> <td>7,300</td> </tr> <tr> <td>ข้าวเปลือกหอมมะลิ ชนิดสีได้ตันข้าว 34 กรัม</td> <td>7,200</td> </tr> <tr> <td colspan="2">หมายเหตุ : ปรับเพิ่ม – ลดตามจำนวนกรัม ในอัตรากรัมละ 50 บาท</td> </tr> <tr> <td colspan="2">สำหรับการรับจำหน่ายที่ยังคงของเกษตรกรกำหนดราคาจำหน่ายข้าวเปลือกหอมมะลิ</td> </tr> <tr> <td colspan="2">ตันละ 9,000 บาท ข้าวเปลือกหอมจังหวัดตันละ 7,500 บาท</td> </tr> <tr> <td colspan="2">3) ข้าวเปลือกเจ้านาปี</td> </tr> <tr> <td>ข้าวเปลือกเจ้านาปี 100% (ชนิดสีเป็นข้าวสาร 100%)</td> <td>6,500</td> </tr> <tr> <td>ข้าวเปลือกเจ้านาปี 5% (ชนิดสีเป็นข้าวสาร 5%)</td> <td>6,400</td> </tr> <tr> <td>ข้าวเปลือกเจ้านาปี 10% (ชนิดสีเป็นข้าวสาร 10%)</td> <td>6,300</td> </tr> <tr> <td>ข้าวเปลือกเจ้านาปี 15% (ชนิดสีเป็นข้าวสาร 15%)</td> <td>6,100</td> </tr> <tr> <td>ข้าวเปลือกเจ้านาปี 25% (ชนิดสีเป็นข้าวสาร 25%)</td> <td>5,900</td> </tr> <tr> <td colspan="2">4) ข้าวเปลือกปทุมธานี</td> </tr> <tr> <td>ข้าวเปลือกหอมมะลิ ชนิดสีได้ตันข้าว 42 กรัม</td> <td>7,000</td> </tr> <tr> <td>ข้าวเปลือกหอมมะลิ ชนิดสีได้ตันข้าว 40 กรัม</td> <td>6,900</td> </tr> <tr> <td>ข้าวเปลือกหอมมะลิ ชนิดสีได้ตันข้าว 38 กรัม</td> <td>6,800</td> </tr> <tr> <td>ข้าวเปลือกหอมมะลิ ชนิดสีได้ตันข้าว 36 กรัม</td> <td>6,700</td> </tr> <tr> <td colspan="2">5) ข้าวเปลือกเหนียว</td> </tr> <tr> <td>ข้าวเปลือกเหนียว 10% เมล็ดยาว</td> <td>7,700</td> </tr> <tr> <td>ข้าวเปลือกเหนียว 10% ชนิดคละ</td> <td>7,500</td> </tr> </tbody> </table>	ชนิดข้าว	บาท/ตัน	1) ข้าวเปลือกหอมมะลิ		ข้าวเปลือกหอมมะลิ ชนิดสีได้ตันข้าว 42 กรัม	9,000	ข้าวเปลือกหอมมะลิ ชนิดสีได้ตันข้าว 40 กรัม	8,900	ข้าวเปลือกหอมมะลิ ชนิดสีได้ตันข้าว 38 กรัม	8,800	ข้าวเปลือกหอมมะลิ ชนิดสีได้ตันข้าว 36 กรัม	8,700	2) ข้าวเปลือกหอมจังหวัด		ข้าวเปลือกหอมมะลิ ชนิดสีได้ตันข้าว 40 กรัม	7,500	ข้าวเปลือกหอมมะลิ ชนิดสีได้ตันข้าว 38 กรัม	7,400	ข้าวเปลือกหอมมะลิ ชนิดสีได้ตันข้าว 36 กรัม	7,300	ข้าวเปลือกหอมมะลิ ชนิดสีได้ตันข้าว 34 กรัม	7,200	หมายเหตุ : ปรับเพิ่ม – ลดตามจำนวนกรัม ในอัตรากรัมละ 50 บาท		สำหรับการรับจำหน่ายที่ยังคงของเกษตรกรกำหนดราคาจำหน่ายข้าวเปลือกหอมมะลิ		ตันละ 9,000 บาท ข้าวเปลือกหอมจังหวัดตันละ 7,500 บาท		3) ข้าวเปลือกเจ้านาปี		ข้าวเปลือกเจ้านาปี 100% (ชนิดสีเป็นข้าวสาร 100%)	6,500	ข้าวเปลือกเจ้านาปี 5% (ชนิดสีเป็นข้าวสาร 5%)	6,400	ข้าวเปลือกเจ้านาปี 10% (ชนิดสีเป็นข้าวสาร 10%)	6,300	ข้าวเปลือกเจ้านาปี 15% (ชนิดสีเป็นข้าวสาร 15%)	6,100	ข้าวเปลือกเจ้านาปี 25% (ชนิดสีเป็นข้าวสาร 25%)	5,900	4) ข้าวเปลือกปทุมธานี		ข้าวเปลือกหอมมะลิ ชนิดสีได้ตันข้าว 42 กรัม	7,000	ข้าวเปลือกหอมมะลิ ชนิดสีได้ตันข้าว 40 กรัม	6,900	ข้าวเปลือกหอมมะลิ ชนิดสีได้ตันข้าว 38 กรัม	6,800	ข้าวเปลือกหอมมะลิ ชนิดสีได้ตันข้าว 36 กรัม	6,700	5) ข้าวเปลือกเหนียว		ข้าวเปลือกเหนียว 10% เมล็ดยาว	7,700	ข้าวเปลือกเหนียว 10% ชนิดคละ	7,500
ชนิดข้าว	บาท/ตัน																																																									
1) ข้าวเปลือกหอมมะลิ																																																										
ข้าวเปลือกหอมมะลิ ชนิดสีได้ตันข้าว 42 กรัม	9,000																																																									
ข้าวเปลือกหอมมะลิ ชนิดสีได้ตันข้าว 40 กรัม	8,900																																																									
ข้าวเปลือกหอมมะลิ ชนิดสีได้ตันข้าว 38 กรัม	8,800																																																									
ข้าวเปลือกหอมมะลิ ชนิดสีได้ตันข้าว 36 กรัม	8,700																																																									
2) ข้าวเปลือกหอมจังหวัด																																																										
ข้าวเปลือกหอมมะลิ ชนิดสีได้ตันข้าว 40 กรัม	7,500																																																									
ข้าวเปลือกหอมมะลิ ชนิดสีได้ตันข้าว 38 กรัม	7,400																																																									
ข้าวเปลือกหอมมะลิ ชนิดสีได้ตันข้าว 36 กรัม	7,300																																																									
ข้าวเปลือกหอมมะลิ ชนิดสีได้ตันข้าว 34 กรัม	7,200																																																									
หมายเหตุ : ปรับเพิ่ม – ลดตามจำนวนกรัม ในอัตรากรัมละ 50 บาท																																																										
สำหรับการรับจำหน่ายที่ยังคงของเกษตรกรกำหนดราคาจำหน่ายข้าวเปลือกหอมมะลิ																																																										
ตันละ 9,000 บาท ข้าวเปลือกหอมจังหวัดตันละ 7,500 บาท																																																										
3) ข้าวเปลือกเจ้านาปี																																																										
ข้าวเปลือกเจ้านาปี 100% (ชนิดสีเป็นข้าวสาร 100%)	6,500																																																									
ข้าวเปลือกเจ้านาปี 5% (ชนิดสีเป็นข้าวสาร 5%)	6,400																																																									
ข้าวเปลือกเจ้านาปี 10% (ชนิดสีเป็นข้าวสาร 10%)	6,300																																																									
ข้าวเปลือกเจ้านาปี 15% (ชนิดสีเป็นข้าวสาร 15%)	6,100																																																									
ข้าวเปลือกเจ้านาปี 25% (ชนิดสีเป็นข้าวสาร 25%)	5,900																																																									
4) ข้าวเปลือกปทุมธานี																																																										
ข้าวเปลือกหอมมะลิ ชนิดสีได้ตันข้าว 42 กรัม	7,000																																																									
ข้าวเปลือกหอมมะลิ ชนิดสีได้ตันข้าว 40 กรัม	6,900																																																									
ข้าวเปลือกหอมมะลิ ชนิดสีได้ตันข้าว 38 กรัม	6,800																																																									
ข้าวเปลือกหอมมะลิ ชนิดสีได้ตันข้าว 36 กรัม	6,700																																																									
5) ข้าวเปลือกเหนียว																																																										
ข้าวเปลือกเหนียว 10% เมล็ดยาว	7,700																																																									
ข้าวเปลือกเหนียว 10% ชนิดคละ	7,500																																																									

ลำดับที่	สินค้า	ราคาจำหน่าย														
2.	มันสำปะหลัง	<p>กำหนดราคาจำหน่ายหัวมันสำปะหลังสดที่เชื้อแป้ง 25% ฤดูกาลผลิต ปี 2549/50 ณ จุดจำหน่าย เป็นชั้นบันได ดังนี้</p> <table data-bbox="782 358 1388 739"> <thead> <tr> <th>ระยะเวลา</th> <th>บาท/กก.</th> </tr> </thead> <tbody> <tr> <td>พ.ย. 49</td> <td>1.25</td> </tr> <tr> <td>ธ.ค. 49</td> <td>1.30</td> </tr> <tr> <td>ม.ค. 50</td> <td>1.35</td> </tr> <tr> <td>ก.พ. 50</td> <td>1.40</td> </tr> <tr> <td>มี.ค. 50</td> <td>1.45</td> </tr> <tr> <td>เม.ย. 50</td> <td>1.50</td> </tr> </tbody> </table> <p>ทั้งนี้ให้เพิ่ม/ลด ราคาจำหน่ายได้ตามเปอร์เซ็นต์เชื้อแป้งเปอร์เซ็นต์ละ 0.02 บาท</p>	ระยะเวลา	บาท/กก.	พ.ย. 49	1.25	ธ.ค. 49	1.30	ม.ค. 50	1.35	ก.พ. 50	1.40	มี.ค. 50	1.45	เม.ย. 50	1.50
ระยะเวลา	บาท/กก.															
พ.ย. 49	1.25															
ธ.ค. 49	1.30															
ม.ค. 50	1.35															
ก.พ. 50	1.40															
มี.ค. 50	1.45															
เม.ย. 50	1.50															

ข้าว

1. การผลิตและความต้องการใช้

	2545/46	2546/47	2547/48	2548/49	2549/50* (พยากรณ์)
ผลผลิตข้าว (ล้านตันข้าวเปลือก)					
โลก	571.977	593.620	606.798	629.474	631.095*
ไทย					
- นาปี	19.631	23.142	22.670	23.539	22.899
- นาปรัง	6.426	6.332	5.888	6.752	6.532
รวม	26.057	29.474	28.559	30.291	29.432
ความต้องการ	15.049	15.338	15.545	15.509	14.500*
ส่งออก (มค. - ธค.) (ข้าวสาร)	7.597	10.140	7.304	7.416	8.250*
ปริมาณคงเหลือ	6.009	4.781	6.729	-	-
* ข้อมูลพยากรณ์ของกระทรวงเกษตรสหรัฐฯ (USDA)					
ราคา (บาท/ตัน) (พ.ย. - ต.ค.)					(พ.ย.-ธค.49)
- ข้าวเปลือกเจ้าหอมมะลิ	7,767	8,524	7,871	8,278	8,296
- ข้าวเปลือกเจ้านาปี 5%	4,667	4,535	6,119	6,790	6,056
- ข้าวเปลือกเจ้าเหนียว	6,090	6,470	6,254	7,837	10,413
- ข้าวเปลือกเจ้านาปรัง (มค.-ธค.)	4,631	5,408	6,653	6,537	-
ต้นทุนการผลิต (บาท/ตัน)					
ข้าวเปลือกหอมมะลิ	6,201	6,429	6,455	6,374	6,886
ข้าวเปลือกเจ้านาปี	4,452	4,037	4,044	4,097	4,662
ข้าวเปลือกเหนียว	5,064	5,383	4,465	5,361	5,623
ข้าวเปลือกนาปรัง	3,581	3,020	3,793	4,058	-

2. สถานการณ์การผลิต กระทรวงเกษตรและสหกรณ์พยากรณ์การผลิตข้าวนาปี ปี 2549/50 ดังนี้

พื้นที่เพาะปลูก ผลผลิตข้าวนาปี ปี 2549/50

ภาค	พื้นที่เพาะปลูก (ล้านไร่)			ผลผลิต (ล้านตัน)		
	2548/49	2549/50	Δ%	2548/49	2549/50	Δ%
รวม	57.774	57.498	-0.48	23.539	22.899	-1.97
เหนือ	12.758	12.763	0.03	6.725	6.462	-3.91
ตะวันออกเฉียงเหนือ	33.003	32.682	-0.97	10.442	10.339	-0.99
กลาง	9.910	9.939	0.29	5.597	5.297	-5.36
ใต้	2.103	2.114	0.55	0.775	0.801	3.31

ที่มา : สำนักงานเศรษฐกิจการเกษตร

กระทรวงเกษตรและสหกรณ์คาดว่า ในปีการเพาะปลูก 2549/50 มีพื้นที่ 57.498 ล้านไร่ ลดลงจากปี 2548 ประมาณ 0.276 ล้านไร่ หรือคิดเป็นร้อยละ 0.48 และผลผลิตประมาณ 22.899 ล้านตัน ข้าวเปลือก ลดลงจากปีที่แล้วประมาณ 0.640 ล้านตันข้าวเปลือก คิดเป็นร้อยละ 2.72 ผลผลิตต่อไร่ 398 กิโลกรัม ลดลงจากปีก่อนที่มีผลผลิตต่อไร่ 407 กิโลกรัม คิดเป็นร้อยละ 2.21 เนื่องจากก่อนการเก็บเกี่ยว ข้าวนาปีบางจังหวัดในภาคเหนือและภาคกลาง ประสบปัญหาน้ำท่วมและมีฝนตกหนักในช่วงเดือนกันยายนถึง พฤศจิกายน ที่มีผลกระทบต่อผลผลิตมีปริมาณลดลง

3. ภาวะและราคาข้าว

ในช่วงเดือนธันวาคม 2549 ราคาข้าวเปลือกหอมมะลิ (ชนิดสีได้ต้นข้าว 36 กรัม) ราคาเฉลี่ย ตันละ 8,227 บาท ลดลงจากเดือนพฤศจิกายน 2549 ที่มีราคาตันละ 8,364 บาท ข้าวเปลือกเหนียว 10% เมล็ดยาว ราคาตันละ 10,258 บาท ลดลงจากเดือนพฤศจิกายน 2549 ที่มีราคาตันละ 10,567 บาท ส่วน ข้าวเปลือกเจ้า 5% ราคาเฉลี่ยตันละ 6,125 บาท สูงขึ้นจากเดือนก่อนที่มีราคาตันละ 5,959 บาท ขณะนี้ ข้าวเปลือกนาปีทยอยออกสู่ตลาดอย่างต่อเนื่อง ซึ่งภาครัฐได้ดำเนินการมาตรการรับจำนำข้าวเปลือกนาปี ปีการผลิต 2549/50 เพื่อให้เกษตรกรมีช่องทางในการจำหน่ายข้าวเปลือกให้ได้ราคาสูงขึ้น

4. การส่งออก

ปี 2549 กระทรวงพาณิชย์ตั้งเป้าหมายการส่งออกข้าว 7.5 ล้านตัน ซึ่งกระทรวงเกษตรสหรัฐฯ คาดการณ์ว่าประเทศไทยจะส่งข้าวสารได้ 7.3 ล้านตัน ทั้งนี้ สรุปตัวเลขการส่งออกของกรมการค้าต่างประเทศ ตั้งแต่ 1 มค. - 31 ธค. 49 ไทยส่งข้าวออกไปต่างประเทศทั้งสิ้น จำนวน 7,415,519 ตัน มากกว่าปีที่ผ่านมา ซึ่งส่งออกได้จำนวน 7,304,348 ตัน อยู่ 111,171 ตัน หรือเพิ่มขึ้นร้อยละ 1.52

5. สภาพปัญหาและสาเหตุ

5.1 ผลผลิตส่วนใหญ่ออกสู่ตลาดพร้อมกันมากและกระจุกตัวในช่วงต้นฤดู และคุณภาพข้าวที่ได้รับผลกระทบน้ำท่วม จะส่งผลให้ราคาปรับตัวลดลง

5.2 การค้าข้าวในตลาดโลกมีการแข่งขันกันสูง ตลาดข้าวจึงเป็นของผู้ซื้อ โดยเฉพาะตลาดข้าวคุณภาพปานกลางและคุณภาพต่ำ

5.3 ราคาข้าวส่งออกมีผลต่อราคาภายในประเทศ หากราคาส่งออกสูงขึ้นทำให้ราคาภายในประเทศ สูงขึ้นตามไปด้วย

6. มาตรการรับจำนำข้าวเปลือกนาปี ปีการผลิต 2549/50

6.1 เป้าหมายปริมาณรับจำนำจาก 9.0 ล้านตันข้าวเปลือก โดยให้ ธ.ก.ส. รับจำนำจากเกษตรกร และสถาบันเกษตรกรที่ยังคงเป็นของตนเอง และ อคส. รับฝากและออกใบประทวน โดย ธ.ก.ส. รับจำนำ ใบประทวนที่ อคส. ออกให้แก่เกษตรกรและสถาบันเกษตรกรที่ไม่มีบัญชีเป็นของตนเอง ระยะเวลารับจำนำ วันที่ 1 พย. 49 - 28 กพ. 50 ยกเว้นภาคใต้รับจำนำ ระหว่าง 1 กพ. - 31 พค. 50 ระยะเวลาไถ่ถอน กรณี จำนำยังค้างของ ธ.ก.ส. กำหนด 4 เดือนนับถัดจากเดือนที่รับจำนำและกรณีจำนำใบประทวนของ อคส. กำหนด 3 เดือนนับถัดจากเดือนที่รับจำนำ ระยะเวลาโครงการ ระหว่าง 1 พย. 49 - 31 ตค. 50

6.2 ราคาจำหน่ายข้าวเปลือกนาปี ปีการผลิต 2549/50 (ความชื้นไม่เกิน 15%) ดังนี้ (1)

ข้าวเปลือกหอมมะลิ (สีได้ตันข้าว 36 - 42 กรัม) ราคาตันละ 8,700 - 9,000 บาท (2) ข้าวเปลือกหอมจังหวัด (สีได้ตันข้าว 34 - 40 กรัม) ราคาตันละ 7,200 - 7,500 บาท (3) ข้าวเปลือกเจ้า 100% ราคาตันละ 6,500 บาท (4) ข้าวเปลือกเจ้า 5% ราคาตันละ 6,400 บาท (5) ข้าวเปลือกเจ้า 10% ราคาตันละ 6,300 บาท (6) ข้าวเปลือกเจ้า 15% ราคาตันละ 6,100 บาท (7) ข้าวเปลือกเจ้า 25% ราคาตันละ 5,900 บาท (8) ข้าวเปลือกปทุมธานี (สีได้ตันข้าว 36 - 42 กรัม) ราคาตันละ 6,700 - 7,000 บาท และ (9) ข้าวเปลือกเหนียว ราคาตันละ 7,500 - 7,700 บาท

7. ผลการดำเนินการ

สำหรับผลการรับจำหน่ายข้าวเปลือกนาปี ปีการผลิต 2549/50 ตั้งแต่วันที่ 1 พย. 49 - 7 มค. 50 มีปริมาณข้าวเปลือกนาปีรับจำหน่าย จำนวนรวม 1,127,927 ตัน แยกเป็นข้าวเปลือกเจ้า 887,813 ตัน ข้าวเปลือกหอมมะลิ 145,837 ตัน ข้าวหอมจังหวัด 76,829 ตัน ข้าวปทุมธานี 14,282 ตัน และข้าวเปลือกเหนียว 3,166 ตัน มีโรงสีเข้าร่วมโครงการ 651 โรง เปิดรับจำหน่ายแล้ว 395 โรง

สำนักส่งเสริมการค้าสินค้าเกษตร
กรมการค้าภายใน
มกราคม 2550

ราคาข้าวเปลือกหอมมะลิ ที่โรงสีรับซื้อในส่วนภูมิภาค

หน่วย : บาท/ตัน

FILE : PX004

ปี	มค.	กพ.	มีค.	เมษ.	พค.	มิย.	กค.	สค.	กย.	ตค.	พย.	ธค.	เฉลี่ย
2538	4,062	4,137	4,115	4,117	4,200	4,355	4,806	4,951	4,957	5,184	4,642	4,658	4,515
2539	4,810	4,850	4,850	5,105	5,326	5,697	5,786	6,119	6,969	6,992	6,900	6,172	5,798
2540	6,825	7,214	7,819	7,950	7,990	8,340	9,174	9,651	9,215	8,785	6,835	7,140	8,078
2541	9,352	9,508	8,909	8,738	8,709	8,664	8,501	8,388	8,041	7,258	6,332	6,298	8,225
2542	6,855	6,685	6,603	6,462	6,614	6,638	6,958	7,436	8,455	8,354	7,850	6,676	7,132
2543	6,743	6,781	6,885	6,977	7,311	7,477	8,005	8,135	8,177	8,146	7,289	6,413	7,362
2544	6,583	6,389	6,085	6,140	5,933	5,750	5,711	5,170	4,929	5,151	4,867	4,822	5,628
2545	5,216	5,410	5,472	5,550	5,625	6,248	6,735	6,785	6,874	6,758	6,340	6,375	6,116
2546	6,425	6,778	7,560	7,850	7,990	8,340	8,465	8,818	9,315	8,950	7,980	8,665	8,095
2547	9,376	9,175	9,270	9,567	9,249	8,743	7,957	7,718	7,407	7,178	7,738	7,695	8,423
2548	7,885	7,959	8,001	7,999	7,909	7,689	7,696	8,000	8,014	7,863	7,683	7,600	7,858
2549	7,500	7,833	8,151	8,157	8,305	8,315	8,812	8,975	9,023	8,980	8,364	8,227	8,387

หมายเหตุ : เป็นราคารับซื้อเฉลี่ยหน้าโรงสีจังหวัดสุรินทร์ อุดรธานี อุบลราชธานี และนครราชสีมา (ชนิดสีได้ตันข้าว 36 กรัม)

ราคาข้าวเปลือกเหนียว (เมล็ดยาว) ที่โรงสีรับซื้อในส่วนภูมิภาค

หน่วย : บาท/ตัน

ปี	มค.	กพ.	มีค.	เมษ.	พค.	มิย.	กค.	สค.	กย.	ตค.	พย.	ธค.	เฉลี่ย
2538	3,578	3,683	3,684	3,943	4,186	4,394	4,807	5,013	4,805	4,838	4,254	4,495	4,307
2539	4,800	4,771	4,770	4,820	4,874	5,037	4,964	5,280	5,828	5,108	5,008	5,180	5,037
2540	5,796	6,169	6,338	6,338	6,513	6,863	7,638	8,206	8,321	8,589	7,993	7,234	7,167
2541	8,491	8,521	7,880	7,970	8,099	8,033	7,971	7,880	7,730	7,155	6,263	6,000	7,666
2542	5,831	5,536	5,241	5,033	5,174	4,877	4,783	4,997	5,304	4,876	4,562	4,790	5,084
2543	4,667	4,549	4,528	4,706	4,831	4,828	5,068	5,203	5,208	5,295	5,111	4,997	4,916
2544	5,467	5,612	5,550	5,651	5,795	5,948	6,018	5,830	5,750	5,509	4,739	5,006	5,573
2545	5,063	5,124	5,112	5,374	5,657	5,781	5,913	6,155	6,293	6,073	5,568	5,236	5,612
2546	5,397	5,774	5,950	6,000	6,058	6,229	6,576	6,923	7,125	6,248	6,220	6,367	6,239
2547	6,730	6,510	6,514	6,669	6,742	6,600	6,600	6,540	6,209	5,940	6,100	5,945	6,425
2548	6,235	6,300	6,300	6,300	6,300	6,300	6,300	6,500	6,452	6,015	5,700	6,030	6,228
2549	6,774	6,979	7,200	7,331	7,500	7,679	9,100	9,464	10,020	10,262	10,567	10,258	8,595

สำนักส่งเสริมการค้าสินค้าเกษตร

ราคาข้าวเปลือกเจ้าหน้าปี 5% ตลาดกลางก้านั้นทรง/ท่าข้าวลาดยาว

E : PX003

หน่วย : บาท/ตัน

ปี	มค.	กพ.	มีค.	เมษ.	พค.	มิย.	กค.	สค.	กย.	ตค.	พย.	ธค.	เฉลี่ย
2538	3,835	3,886	3,869	3,925	4,039	4,549	5,001	5,125	5,246	5,482	4,655	4,722	4,528
2539	5,137	5,075	5,075	5,075	5,075							4,855	5,049
2540	5,085	5,028	5,048	4,891									5,013
2541	7,253	7,494	6,650										7,132
2542	6,271	6,050										4,720	5,680
2543	4,824	4,975										4,550	4,783
2544	4,550	4,550	4,550								4,450	4,553	4,531
2545	4,624	4,761	4,650						4,750	4,750	4,750	4,700	4,706
2546	4,732	4,750	4,750								4,383	4,530	4,629
2547	4,727										6,090	6,250	5,689
2548	6,404	6,450									6,858	6,850	6,641
2549	6,850	6,850	6,850								6,168	6,250	6,594

ราคาข้าวเปลือกเจ้าหน้าปี 5% ตลาดกลางจังหวัดพิษณุโลก

หน่วย : บาท/ตัน

ปี	มค.	กพ.	มีค.	เมษ.	พค.	มิย.	กค.	สค.	กย.	ตค.	พย.	ธค.	เฉลี่ย
2538	3,578	3,700	3,810	3,792	3,945	4,394	4,866	5,152	5,130	5,235	4,364	4,488	4,371
2539	4,968	4,900	4,864	4,681	4,703							4,448	4,761
2540	5,143	5,134	5,090	4,958	4,875							6,050	5,208
2541	6,956	7,350										5,435	6,580
2542	6,057	5,668	5,465								4,915	4,725	5,366
2543	4,850	4,958	4,799	4,472							4,715	4,132	4,654
2544	4,186	4,267	4,127								4,328	4,289	4,239
2545	4,405	4,650	4,650	4,650						4,706	4,627	4,475	4,595
2546	4,593	4,646	4,650								4,488	4,406	4,557
2547	4,680										5,775	5,885	5,447
2548	5,975	6,122									6,743	6,725	6,391
2549	6,725	6,725	6,725								5,806	6,000	6,396

ราคาข้าวเปลือกหน้าปี 5 % เฉลี่ยตลาดก้านั้นทรง/ท่าข้าวลาดยาวและตลาดกลางจังหวัดพิษณุโลก

หน่วย : บาท/ตัน

ปี	มค.	กพ.	มีค.	เมษ.	พค.	มิย.	กค.	สค.	กย.	ตค.	พย.	ธค.	เฉลี่ย
2538	3,707	3,793	3,840	3,859	3,596	4,472	4,934	5,139	5,188	5,359	4,510	4,605	4,417
2539	5,053	4,988	4,970	4,878	4,889							4,652	4,905
2540	5,114	5,081	5,069	4,925	4,875							6,050	5,186
2541	7,105	7,422	6,650									5,435	6,653
2542	6,164	5,859	5,465								4,915	4,723	5,425
2543	4,837	4,967	4,799	4,472							4,715	4,341	4,688
2544	4,368	4,409	4,339								4,389	4,421	4,385
2545	4,514	4,706	4,650	4,650						4,728	4,688	4,588	4,646
2546	4,663	4,698	4,700								4,434	4,468	4,593
2547	4,704										5,932	6,068	5,568
2548	6,190	6,286									6,800	6,788	6,516
2549	6,788	6,788	6,788								5,987	6,125	6,495

ราคาข้าวเปลือกเจ้านาปรัง ความชื้น 15% ตลาดก้านทอง / ทำข้าวลาดยาว

FILE : PK 008

หน่วย : บาท/ตัน

ปี	มค.	กพ.	มีค.	เมย.	พค.	มิย.	กค.	สค.	กย.	ตค.	พย.	ธค.	เฉลี่ย
2538				3,707	3,913	4,542	4,961	4,879	4,950	5,237	4,705		4,612
2539			4,950	4,338	4,475	4,800	4,781	4,493	4,692	4,336	4,296	4,356	4,552
2540			4,494	4,269	4,389	4,375	4,794	5,125	5,228	5,563	5,500	5,956	4,969
2541	6,575	6,770	6,599	6,681	6,568	7,211	7,281	7,400	7,296	6,495	5,544	5,679	6,675
2542	6,213	5,611	5,368	4,859	4,840	5,200	5,303	5,248	4,997	4,671	4,655	4,797	5,147
2543	4,825		4,659	4,419	4,561	4,674	4,380	4,450	4,025	4,245	4,322	4,385	4,450
2544	4,498	4,492	4,273	4,185	4,250	4,385	4,450	4,160	4,330	4,345	4,344		4,337
2545			4,576	4,606	4,845	4,956	4,750	4,640	4,650	4,681			4,713
2546			4,580	4,550	4,550	4,731	4,902	4,713	4,707	4,603			4,667
2547		4,850	5,065	5,254	5,250	5,250	5,446	5,998	5,906	6,050			5,452
2548			6,365	6,888	6,900	6,882	6,750	6,688	6,983	6,950			6,801
2549			6,850	6,850	6,850	6,850	6,859	6,935	6,408	6,030			6,704

หมายเหตุ : ตั้งแต่เดือนกุมภาพันธ์ 47 เป็นต้นไป เป็นราคาที่ตลาดกลางทำข้าวลาดยาว

ราคาข้าวเปลือกเจ้านาปรัง ความชื้น 15% ตลาดกลางจังหวัดพิษณุโลก

หน่วย : บาท/ตัน

ปี	มค.	กพ.	มีค.	เมย.	พค.	มิย.	กค.	สค.	กย.	ตค.	พย.	ธค.	เฉลี่ย
2538			3,752	4,648	3,790	4,336	4,786	4,780	4,687	5,037	4,413		4,470
2539			4,655	4,035	4,032	4,449	4,644	4,444	4,530	4,518	4,308	4,294	4,391
2540			4,670	4,100	4,578	4,625	5,060	5,072	5,157	5,570	5,075	5,850	4,976
2541	7,437	7,126	6,231	6,695	6,599	7,267	7,186	7,286	7,148	6,164	5,192	5,488	6,652
2542	6,020	5,560	5,131	4,532	4,714	5,141	5,098	5,070	4,780	4,348	4,552	4,585	4,961
2543	4,740	4,889	4,677	4,316	4,173	4,123	4,080	4,221	3,775	4,192	4,177	4,156	4,293
2544	4,198	4,212	4,050	3,916	4,030	4,225	4,310	4,198	4,298	4,250	4,225	4,303	4,185
2545	4,439	4,617	4,571	4,589	4,610	4,635	4,492	4,410	4,425	4,492			4,528
2546			4,490	4,475	4,586	4,689	4,687	4,578	4,648				4,593
2547		4,740	5,048	5,131	5,317	5,373	5,448	5,670	5,775	5,775			5,364
2548			6,346	6,475	6,475	6,475	6,475	6,475	6,543	6,775			6,505
2549			6,663	6,475	6,475	6,475	6,475	6,475	6,335	5,575			6,369

ราคาข้าวเปลือกนาปรัง ความชื้น 15 %เฉลี่ย ทำข้าวลาดยาวและจังหวัดพิษณุโลก

หน่วย : บาท/ตัน

ปี	มค.	กพ.	มีค.	เมย.	พค.	มิย.	กค.	สค.	กย.	ตค.	พย.	ธค.	เฉลี่ย
2538			3,752	3,678	3,852	4,439	4,874	4,830	4,819	5,137	4,559		4,438
2539			4,803	4,187	4,254	4,625	4,713	4,469	4,611	4,427	4,302	3,838	4,423
2540			4,582	4,185	4,484	4,500	4,927	5,098	5,193	5,567	5,603	5,903	5,004
2541	7,006	6,948	6,415	6,688	6,584	7,239	7,234	7,343	7,208	6,301	5,368	5,583	6,660
2542	6,117	5,586	5,250	4,696	4,777	5,170	5,201	5,159	4,888	4,510	4,604	4,691	5,054
2543	4,787	4,889	4,668	4,368	4,367	4,398	4,230	4,336	3,900	4,218	4,250	4,271	4,390
2544	4,348	4,352	4,162	4,050	4,140	4,305	4,380	4,179	4,314	4,298	4,284	4,303	4,260
2545	4,439	4,617	4,574	4,598	4,728	4,793	4,621	4,525	4,538	4,587			4,602
2546			4,535	4,513	4,568	4,710	4,795	4,646	4,678	4,603			4,631
2547		4,795	5,057	5,193	5,284	5,312	5,447	5,834	5,841	5,913			5,408
2548			6,355	6,682	6,688	6,679	6,613	6,582	6,764	6,863			6,653
2549			6,757	6,663	6,663	6,663	6,667	6,705	6,372	5,803			6,537

ราคาขายส่งข้าวสารเจ้า 100 % ชั้น 2 ตลาดกรุงเทพมหานคร

PX006

หน่วย : บาท/100 กก.

ปี	มค.	กพ.	มีค.	เมษ.	พค.	มิย.	กค.	สค.	กย.	ตค.	พย.	ธค.	เฉลี่ย
2538	656	665	676	661	682	760	818	796	863	924	803	813	760
2539	880	888	886	814	819	848	875	804	790	757	768	797	827
2540	880	863	807	753	795	792	905	864	926	956	933	1,122	883
2541	1,450	1,287	1,156	1,178	1,213	1,324	1,319	1,304	1,270	1,078	941	970	1,208
2542	1,058	987	902	828	854	898	900	886	876	819	851	846	892
2543	858	892	821	770	751	742	716	718	709	766	769	758	773
2544	755	748	729	716	720	740	743	724	729	719	741	752	735
2545	807	825	786	797	833	828	782	767	763	782	776	777	794
2546	824	832	806	807	814	826	806	779	766	741	734	759	791
2547	810	815	904	906	896	896	910	950	930	968	1,005	1,046	920
2548	1,069	1,075	1,087	1,135	1,126	1,123	1,108	1,125	1,131	1,134	1,104	1,112	1,111
2549	1,121	1,143	1,142	1,123	1,136	1,157	1,158	1,138	1,118	1,079	1,042	1,047	1,117

ราคาขายส่งข้าวสารเจ้า 5% ตลาดกรุงเทพมหานคร

หน่วย : บาท/100 กก.

ปี	มค.	กพ.	มีค.	เมษ.	พค.	มิย.	กค.	สค.	กย.	ตค.	พย.	ธค.	เฉลี่ย
2538	635	642	653	630	658	738	789	764	838	898	776	790	734
2539	860	855	820	740	753	776	842	770	759	722	730	758	782
2540	838	822	769	710	735	748	852	828	883	923	907	1,090	842
2541	1,401	1,233	1,119	1,140	1,162	1,288	1,254	1,238	1,230	1,043	910	927	1,162
2542	1,022	949	868	799	822	866	873	859	831	780	816	819	859
2543	824	833	767	724	687	689	684	694	679	745	742	731	733
2544	730	724	700	671	675	694	707	696	710	702	714	726	704
2545	785	800	764	773	803	799	758	745	740	751	751	750	768
2546	794	797	782	783	785	795	774	747	739	721	714	732	764
2547	777	778	873	881	871	876	889	925	906	937	979	1,026	893
2548	1,049	1,055	1,066	1,115	1,106	1,103	1,088	1,105	1,107	1,108	1,079	1,088	1,089
2549	1,095	1,119	1,117	1,090	1,106	1,127	1,128	1,108	1,088	1,050	1,013	1,022	1,089

ราคาขายส่งปลายข้าวขาว A-1เลิศ (ใหม่) ตลาดกรุงเทพมหานคร

หน่วย : บาท/100 กก.

ปี	มค.	กพ.	มีค.	เมษ.	พค.	มิย.	กค.	สค.	กย.	ตค.	พย.	ธค.	เฉลี่ย
2538	532	494	507	511	542	640	685	657	657	686	681	628	602
2539	608	581	598	555	564	541	524	477	494	478	474	477	531
2540	502	536	552	511	507	514	575	620	669	663	650	798	591
2541	873	798	717	699	698	770	818	888	934	906	782	792	806
2542	794	718	677	618	625	690	724	728	683	604	597	522	665
2543	531	531	520	504	495	486	519	533	540	533	510	515	518
2544	534	524	497	501	522	545	585	589	612	602	541	541	549
2545	581	588	596	595	591	586	580	579	595	642	631	609	598
2546	595	591	570	560	556	584	578	583	584	581	583	600	580
2547	630	665	767	788	807	817	802	821	787	765	805	810	772
2548	829	841	836	838	830	818	813	825	836	846	812	800	827
2549	780	787	783	791	771	771	764	772	791	778	747	775	776

สำนักส่งเสริมการค้าสินค้าเกษตร

ราคาขายส่งข้าวสารเจ้า 25% เลิศ ในตลาดกรุงเทพมหานคร

px006-2

หน่วย : บาท/100 กก.

ปี	มค.	กพ.	มีค.	เมย.	พค.	มิย.	กค.	สค.	กย.	ตค.	พย.	ธค.	เฉลี่ย
2538	605	602	619	602	632	710	754	722	783	828	743	752	696
2539	797	795	771	689	688	707	743	695	694	650	656	670	713
2540	746	731	698	581	683	684	775	760	815	837	827	1,008	762
2541	1,265	1,112	1,003	1,006	1,037	1,158	1,162	1,160	1,144	1,003	870	883	1,067
2542	941	868	814	748	758	816	825	820	789	741	767	753	803
2543	759	765	714	675	645	643	640	651	647	700	691	681	684
2544	683	675	648	626	634	655	675	670	684	676	670	680	665
2545	733	748	721	728	749	746	713	704	702	725	723	717	726
2546	746	762	730	729	732	743	735	707	705	689	681	694	721
2547	734	746	844	853	849	854	866	900	875	874	904	965	855
2548	984	994	1,000	1,030	1,021	1,018	1,004	1,020	1,022	1,024	994	1,003	1,009
2549	1,016	1,034	1,032	1,006	993	993	998	983	981	969	948	971	994

ราคาขายส่งข้าวหนึ่ง 100 % ตลาดกรุงเทพมหานคร

หน่วย : บาท/100 กก.

ปี	มค.	กพ.	มีค.	เมย.	พค.	มิย.	กค.	สค.	กย.	ตค.	พย.	ธค.	เฉลี่ย
2538	622	615	626	612	633	713	808	811	849	875	797	801	730
2539	854	844	812	732	773	830	848	783	792	798	801	796	805
2540	809	787	778	740	797	795	921	978	1,055	1,014	985	1,149	901
2541	1,420	1,305	1,103	1,096	1,124	1,268	1,273	1,284	1,265	1,092	764	997	1,166
2542	1,075	976	909	858	882	892	883	915	988	983	1,002	914	940
2543	886	907	863	830	810	811	814	799	752	812	762	763	817
2544	777	730	702	712	735	782	872	857	906	886	803	755	793
2545	793	799	769	761	771	766	751	760	766	790	797	757	773
2546	777	780	762	766	762	784	786	766	760	750	734	726	763
2547	753	787	882	916	933	926	924	995	975	985	1,001	1,037	926
2548	1,057	1,065	1,061	1,132	1,114	1,110	1,090	1,111	1,133	1,133	1,089	1,078	1,098
2549	1,081	1,108	1,108	1,095	1,096	1,123	1,143	1,131	1,124	1,095	1,066	1,057	1,102

สำนักส่งเสริมการค้าสินค้าเกษตร

ราคาขายส่งข้าวเหนียว 10% เมล็ดยาว ตลาดกรุงเทพมหานคร

PX007-2

หน่วย : บาท/100 กก.

ปี	มค.	กพ.	มีค.	เมย.	พค.	มิย.	กค.	สค.	กย.	ตค.	พย.	ธค.	เฉลี่ย
2538	744	740	735	764	792	829	929	900	934	869	709	745	808
2539	788	820	823	858	877	854	858	859	900	958	956	1,045	883
2540	1,098	1,103	1,124	1,117	1,169	1,201	1,394	1,450	1,546	1,531	1,425	1,510	1,306
2541	1,839	1,784	1,666	1,682	1,653	1,605	1,582	1,545	1,526	1,440	1,274	1,225	1,568
2542	1,231	1,108	974	888	901	839	823	881	966	845	894	935	940
2543	930	867	848	919	966	968	1,026	1,020	1,022	1,025	1,025	1,035	971
2544	1,071	1,030	996	986	985	1,020	1,024	996	985	868	895	891	979
2545	946	929	945	968	1,040	1,047	1,079	1,095	1,138	1,141	1,156	1,145	1,052
2546	1,141	1,163	1,165	1,165	1,165	1,166	1,156	1,371	1,391	1,405	1,239	1,260	1,232
2547	1,305	1,279	1,265	1,265	1,244	1,235	1,235	1,224	1,127	1,098	1,135	1,120	1,211
2548	1,147	1,150	1,150	1,150	1,150	1,150	1,150	1,150	1,150	1,150	1,095	1,090	1,140
2549	1,247	1,264	1,270	1,286	1,340	1,399	1,688	1,741	1,837	1,961	2,044	2,010	1,591

ราคาขายส่งปลายข้าวเหนียว A-1 ตลาดกรุงเทพมหานคร

หน่วย : บาท/100 กก.

ปี	มค.	กพ.	มีค.	เมย.	พค.	มิย.	กค.	สค.	กย.	ตค.	พย.	ธค.	เฉลี่ย
2538	526	526	505	511	540	612	671	658	706	708	620	641	602
2539	739	718	707	725	728	704	709	746	785	706	712	763	729
2540	842	846	858	852	855	859	924	958	1,018	1,018	1,052	1,007	924
2541	1,148	987	882	912	909	895	873	875	881	868	793	777	900
2542	800	771	746	754	759	754	745	758	824	674	634	595	735
2543	567	563	520	530	549	556	565	558	547	556	564	609	557
2544	731	870	869	891	926	966	952	843	817	790	680	709	837
2545	756	774	810	807	814	795	812	822	831	844	808	853	811
2546	857	858	845	845	845	817	821	863	904	846	848	865	851
2547	882	867	865	885	885	885	885	886	905	858	833	835	873
2548	844	845	865	915	868	865	865	875	875	875	875	905	873
2549	912	983	1,072	1,143	1,145	1,204	1,311	1,384	1,532	1,662	1,704	1,661	1,309

สำนักส่งเสริมการค้าสินค้าเกษตร

ราคาขายส่งข้าวสารหอมมะลิ 100% ชั้น 2 ในตลาดกรุงเทพมหานคร

PX007-3

หน่วย : บาท/100 กก.

ปี	มค.	กพ.	มีค.	เมย.	พค.	มิย.	กค.	สค.	กย.	ตค.	พย.	ธค.	เฉลี่ย
2538	1,015	1,075	1,075	957	815	880	941	921	935	1,043	1,019	1,021	975
2539	1,038	1,079	1,086	1,074	1,056	1,085	1,108	1,197	1,410	1,042	1,405	1,420	1,167
2540	1,484	1,580	1,754	1,720	1,788	1,891	2,101	2,156	2,080	1,910	1,758	1,936	1,847
2541	2,564	2,386	2,156	2,068	2,088	2,033	1,896	1,810	1,698	1,518	1,422	1,430	1,922
2542	1,454	1,423	1,378	1,348	1,378	1,370	1,476	1,563	1,908	1,850	1,721	1,530	1,533
2543	1,520	1,531	1,543	1,563	1,727	1,840	2,028	2,015	1,983	1,970	1,910	1,887	1,793
2544	1,443	1,345	1,306	1,297	1,227	1,145	1,117	996	952	1,032	1,088	1,031	1,165
2545	1,021	1,053	1,044	1,050	1,105	1,219	1,309	1,311	1,345	1,275	1,278	1,252	1,189
2546	1,359	1,440	1,686	1,811	1,837	1,862	1,855	1,972	2,074	1,888	1,865	1,675	1,777
2547	1,856	1,766	1,760	1,743	1,681	1,606	1,477	1,454	1,379	1,427	1,510	1,510	1,597
2548	1,512	1,540	1,540	1,540	1,523	1,471	1,460	1,502	1,501	1,500	1,468	1,465	1,502
2549	1,465	1,538	1,590	1,590	1,618	1,668	1,809	1,825	1,816	1,804	1,621	1,670	1,668

ราคาขายส่งปลายข้าวสารหอมมะลิในตลาดกรุงเทพมหานคร

หน่วย : บาท/100 กก.

ปี	มค.	กพ.	มีค.	เมย.	พค.	มิย.	กค.	สค.	กย.	ตค.	พย.	ธค.	เฉลี่ย
2538	535	497	511	515	545	643	686	659	661	689	685	631	605
2539	613	586	602	570	589	583	552	506	547	513	502	480	554
2540	518	564	591	591	608	610	645	661	694	677	668	809	636
2541	886	821	768	782	802	823	832	892	945	914	788	800	838
2542	826	822	825	824	827	824	839	812	825	812	712	616	797
2543	601	603	605	611	585	569	591	610	598	622	579	569	595
2544	572	582	624	651	692	757	781	810	802	805	712	685	706
2545	722	704	682	680	671	672	680	697	713	712	697	670	692
2546	636	650	628	605	614	639	642	673	705	704	678	728	659
2547	828	953	1,001	1,037	1,067	995	950	963	850	833	894	887	938
2548	913	909	881	875	868	846	850	907	899	898	869	823	878
2549	800	833	839	828	813	848	869	870	886	866	834	856	845

สำนักส่งเสริมการค้าสินค้าเกษตร

ราคาขายส่งข้าวหอมปทุมธานี ตลาดกรุงเทพมหานคร

PX009

หน่วย : บาท/100 กก.

ปี	มค.	กพ.	มีค.	เมษ.	พค.	มิย.	กค.	สค.	กย.	ตค.	พย.	ธค.	เฉลี่ย
2547	-	-	-	-	1,111	990	971	1,000	1,162	1,117	1,150	1,150	1,081
2548	1,150	1,150	1,150	1,150	1,150	1,150	1,150	1,180	1,190	1,190	1,190	1,190	1,166
2549	1,209	1,234	1,290	1,290	1,290	1,388	1,481	1,490	1,490	1,487	1,351	1,290	1,358

ราคาขายส่งปลายข้าวหอมปทุมธานี ตลาดกรุงเทพมหานคร

หน่วย : บาท/100 กก.

ปี	มค.	กพ.	มีค.	เมษ.	พค.	มิย.	กค.	สค.	กย.	ตค.	พย.	ธค.	เฉลี่ย
2547	-	-	-	-	901	880	821	840	806	798	844	862	844
2548	882	893	851	845	843	823	820	847	848	848	836	815	846
2549	789	800	817	811	792	809	818	818	826	825	782	793	807

ราคาข้าวเปลือกหอมปทุมธานี ที่โรงสีรับซื้อในส่วนภูมิภาค

หน่วย : บาท/ตัน

ปี	มค.	กพ.	มีค.	เมษ.	พค.	มิย.	กค.	สค.	กย.	ตค.	พย.	ธค.	เฉลี่ย
2547	-	-	-	-	-	-	-	-	5,810	5,968	6,220	6,221	6,055
2548	6,417	6,541	6,485	6,500	6,500	6,547	6,550	6,600	6,600	6,626	6,700	6,700	6,564
2549	6,700	6,880	6,800	6,750	6,750	6,780	6,845	7,159	7,050	6,686	6,532	6,521	6,788

สำนักส่งเสริมการค้าสินค้าเกษตร

สรุปปริมาณการส่งออกข้าวออกไปต่างประเทศรายเดือน

หน่วย : ปริมาณ/เมตริกตัน
มูลค่า/ล้านบาท

เดือน	2534	2535	2536	2537	2538	2539	2540	2541	2542	2543	2544	2545	2546	2547	2548	2549
มค.	368,433	493,725	355,158	477,430	683,322	562,889	377,949	684,258	561,509	453,860	542,617	683,545	580,091	550,232	764,497	579,501
กพ.	302,089	361,739	247,666	416,838	638,035	430,992	287,899	564,678	435,160	531,032	468,532	531,389	544,549	704,296	588,663	585,601
มีค.	346,492	473,847	364,318	393,646	580,866	492,731	374,825	591,276	466,123	495,392	376,301	571,122	482,455	821,005	591,762	626,015
ไตรมาสแรก	1,017,014	1,329,311	967,142	1,287,914	1,902,223	1,486,612	1,040,673	1,840,212	1,462,792	1,480,284	1,387,450	1,786,056	1,607,095	2,075,533	1,944,922	1,791,117
เมย.	291,879	501,622	349,076	309,502	374,147	417,077	418,520	547,554	379,246	403,915	547,252	483,273	556,881	800,361	588,838	599,232
พค.	404,550	372,490	426,268	286,035	526,393	518,318	396,191	427,058	473,077	557,074	634,543	646,631	586,875	831,376	597,570	665,334
มิย.	363,179	505,072	409,752	270,873	533,577	425,083	473,177	495,114	537,306	396,904	611,925	498,500	532,499	946,430	588,818	659,296
ไตรมาสที่ 2	1,059,608	1,379,184	1,185,096	866,410	1,434,117	1,360,478	1,287,888	1,469,726	1,389,629	1,357,893	1,793,720	1,628,404	1,676,255	2,578,167	1,775,226	1,923,862
กค.	347,926	456,637	532,645	271,935	405,274	415,273	425,167	529,767	615,205	544,933	523,064	533,432	684,057	1,003,889	561,690	553,948
สค.	303,450	304,923	459,738	348,856	376,875	413,516	412,798	525,671	632,679	493,681	699,300	574,400	699,916	738,805	628,221	525,788
กย.	355,763	308,614	297,151	390,331	435,860	312,445	462,548	416,133	623,196	521,024	722,541	565,366	633,782	879,905	560,741	624,922
ไตรมาสที่ 3	1,007,139	1,070,174	1,289,534	1,011,122	1,218,009	1,141,234	1,300,513	1,471,571	1,871,080	1,559,638	1,944,905	1,673,198	2,017,755	2,622,599	1,750,652	1,704,658
ตค.	290,735	310,211	429,540	422,637	337,186	352,704	465,190	461,287	564,073	697,394	813,038	908,034	716,841	1,089,458	600,084	697,756
พย.	267,687	332,374	415,229	517,985	425,557	429,231	435,278	526,719	658,781	727,417	805,751	682,724	727,684	964,682	592,664	661,410
ธค.	372,983	385,320	518,128	651,224	622,232	480,125	742,667	639,340	767,664	776,768	800,503	567,222	851,784	809,786	640,798	636,716
ไตรมาสที่ 4	931,405	1,027,905	1,362,897	1,591,846	1,384,975	1,262,060	1,643,135	1,627,346	1,990,518	2,201,579	2,419,292	2,157,980	2,296,309	2,863,926	1,833,546	1,995,882
ปริมาณรวม	4,015,166	4,806,574	4,804,669	4,757,292	5,939,324	5,250,384	5,272,209	6,408,855	6,714,019	6,599,394	7,545,367	7,245,638	7,597,414	10,140,225	7,304,346	7,415,519
มูลค่ารวม	30,516	36,214	32,946	38,201	46,792	48,783	60,619	85,394	72,324	68,102	69,261	67,193	76,368	110,376	90,874	97,226

ที่มา : สภาหอการค้าแห่งประเทศไทย (ตั้งแต่ปี 2541 - ปัจจุบันเป็นข้อมูลจากกรมการค้าต่างประเทศ)

กรมการค้าภายใน

มันสำปะหลัง

1. ผลผลิตและความต้องการใช้ (ล้านตันหัวมันสด)	2546/47	2547/48	2548/49	ปี 2549/50*
ผลผลิตของไทย	21.44	16.94	22.58	25.28
พื้นที่เพาะปลูก (ล้านไร่)	6.61	6.16	6.69	7.12
การส่งออก (ล้านตันผลิตภัณฑ์)				
- มันเส้น	2.81	2.77	3.46	3.72
- มันอัดเม็ด	2.21	0.26	0.29	0.20
- แป้งมัน	1.61	1.60	2.42	2.66
2. ต้นทุนการผลิตหัวมันสด (บาท/กก.)	0.88	0.92	0.84	0.85
3. ราคา (บาท/กก.)				(ธ.ค.49)
หัวมันสดทะเลเกษตรกรรายได้	0.87	1.31	1.18	1.13
หัวมันสดเชื่อแป้ง 25% จ.นครราชสีมา	1.06	1.50	1.15	1.18
มันอัดเม็ด FOB (US\$/ตัน)	71.06	-	108.50	111.00
แป้งมัน FOB (US\$/ตัน)	181.66	232.50	232.50	240.00

4. นโยบายและมาตรการ ปี 2548/49

คณะกรรมการ คชก. มีมติเมื่อวันที่ 7 ธันวาคม 2548 4 พฤษภาคม และ 19 มิถุนายน 2549 เห็นชอบให้รับจำนำหัวมันสดจากเกษตรกรรายละไม่เกิน 500 ตัน หรือเป็นวงเงินไม่เกินรายละ 750,000 บาท ปริมาณหัวมันสด 5 ล้านตัน เพื่อแปรสภาพเป็นมันเส้นและแป้งมัน ระยะเวลารับจำนำเดือนธันวาคม 2548 – พฤษภาคม 2549 โดยราคารับจำนำหัวมันสด เชื่อแป้ง 25% ณ จุดรับจำนำเดือนธันวาคม 2548 กก.ละ 1.30 บาท และเดือนมกราคม – พฤษภาคม 2549 กก.ละ 1.50 บาท ทั้งนี้ ให้เริ่มดำเนินการเมื่อราคาหัวมันสดต่ำกว่าหรือมีแนวโน้มว่าจะต่ำกว่าราคาที่กำหนดให้รับจำนำ

- ผลดำเนินการ อคส. เปิดรับจำนำ ณ ลานมัน รวม 124 จุด ใน 20 จังหวัด มีเกษตรกรมาจำนำ 26,750 ราย หัวมันสด 777,879 ตัน แปรสภาพเป็นมันเส้น 326,840 ตัน จำหน่ายทั้งหมดแล้ววันที่ 5 มิถุนายน 2549 ผู้ซื้อรับมอบแล้ว 267,755 ตัน (31 ธ.ค.49) คงเหลือยังไม่ได้รับมอบ 55,780 ตัน ซึ่งครบกำหนดรับมอบภายในวันที่ 30 พฤศจิกายน 2549 (ไถ่ถอน 5,420 ตันและจ่ายคืน 17 ตัน ตัดน้ำหนัก 221 ตัน)

5. นโยบายและมาตรการ ปี 2549/50

คณะกรรมการนโยบายและมาตรการช่วยเหลือเกษตรกร (คชก.) ได้มีมติเมื่อวันที่ 2 พฤศจิกายน 2549 เห็นชอบมาตรการแทรกแซงตลาดมันสำปะหลัง ปี 2549/50 ด้วยการรับจำนำหัวมันสำปะหลังสดจากเกษตรกร

ปริมาณการรับจำนำหัวมันสำปะหลังสดรวม 7.5 ล้านตัน เพื่อแปรรูปเป็นมันเส้นและแป้งมันสำปะหลัง ระยะเวลารับจำนำ เดือนพฤศจิกายน 2549 – เมษายน 2550 กำหนดราคารับจำนำมันสำปะหลังสด เชื้อแป้ง 25% ณ จุดรับจำนำเป็นขั้นบันไดเดือนพฤศจิกายน 2549 กก.ละ 1.25 บาท เพิ่มขึ้นเดือนละ 0.05 บาท เป็น กก.ละ 1.50 บาท ในเดือนเมษายน 2550

การดำเนินการ 1) ผู้สมัครเข้าร่วมโครงการฯ แล้ว จำนวน 341 ราย ใน 28 จังหวัด แยกเป็นโรงแป้ง 28 โรง ลานมัน 313 ราย ณ 31 ธันวาคม 2549 เปิดจุดรับจำนำแล้ว ลานมัน 30 ราย ใน 9 จังหวัด คือ จังหวัด นครราชสีมา บุรีรัมย์ อุตรดิตถ์ เลย ลพบุรี ชัยนาท หนองคาย หนองบัวลำภู เพชรบูรณ์ และโรงแป้ง 3 โรง เกษตรกร นำผลผลิตมาจำนำรวม 12,109,556 ตัน 2) กษ.จดทะเบียนเกษตรกรผู้ปลูกมันสำปะหลัง ณ 12 ธันวาคม 2549 รวม 155,083 ราย ผลผลิตรวม 16,656,411 ตัน 3) ธ.ก.ส. ผ่อนผันชำระหนี้ของเกษตรกรถึงเดือนพฤษภาคม 2550

6. สถานการณ์ ปี 2549/50

6.1 ในประเทศ

ผลผลิตปี 2549/50 ในเดือนธันวาคม 2549 ปริมาณออกสู่ตลาดร้อยละ 25 ของผลผลิตทั้งหมด (25.28 ล้านตัน) เนื่องจากในช่วงนี้เกษตรกรไปเก็บเกี่ยวข้าวและตัดอ้อยทำให้ขาดแรงงานในการขูดหัวมันออกจำหน่าย และบางส่วนรอราคาเพื่อเข้าร่วมโครงการรับจำนำฯ โดยราคารับซื้อหัวมันสด เชื้อแป้ง 25% ณ โรงแป้ง จังหวัดนครราชสีมา กก. 1.10-1.22 บาท/กก. ส่วนราคารับซื้อหัวมันสำปะหลังสดชนิดคละ ณ ลานมัน อยู่ที่ กก.ละ 1.10 – 1.15 บาท อ่อนตัวลงจากเดือนก่อนเล็กน้อย (พ.ย.49) ที่มีการรับซื้อหัวมันสดอยู่ที่ กก.ละ 1.15 – 1.27 บาทและ กก.ละ 1.15 – 1.20 บาทตามลำดับ ในขณะที่เกษตรกรและผู้ประกอบการมีความมั่นใจในนโยบายของรัฐบาล ส่งผลให้โรงแป้งและลานมันแข่งขันกันรับซื้อ

สำหรับในเดือนมกราคม 2550 ราคามีแนวโน้มสูงขึ้น เนื่องจากภาวะการส่งออกมันเส้นไปจีน และแป้งมัน ไปอินโดนีเซียยังคงมีปริมาณการสั่งซื้ออย่างต่อเนื่อง

6.2 ต่างประเทศ

จีนมีความต้องการมันเส้นจากไทยอย่างต่อเนื่องเพื่อใช้ผลิตแอลกอฮอล์ กรดมะนาว และเอทานอล จึงมีการสั่งซื้อล่วงหน้าเป็นจำนวนมาก ส่วนมันอัดเม็ด ราคามันอัดเม็ดของไทยอยู่ในเกณฑ์สูง เมื่อเทียบกับราคาธัญพืชในสหภาพยุโรป แม้ว่าธัญพืชของยุโรปจะได้รับผลกระทบจากภาวะแห้งแล้ง ทำให้มีการสั่งซื้อมาไม่มากนัก สำหรับแป้งมันมีการสั่งซื้อจากไต้หวันและอินโดนีเซียอย่างต่อเนื่อง

สำนักส่งเสริมการค้าสินค้าเกษตร

มกราคม 2550

Agri_24,มันฯ F : รายเดือน พ.ย.49

ราคามันสำปะหลังและผลิตภัณฑ์

	ตค.	พย.	ธค.	มค.	กพ.	มีค.	เมย.	พค.	มิย.	กค.	สค.	กย.	เฉลี่ย	เฉลี่ยสศก.
1. ราคามันสดคละที่เกษตรกรขายได้														
2543/44	0.56	0.64	0.67	0.67	0.66	0.68	0.69	0.83	0.99	1.06	1.03	0.93	0.78	0.69
2544/45	0.93	0.99	0.99	1.03	1.05	1.11	1.16	1.12	1.06	1.02	1.04	0.98	1.04	1.05
2545/46	0.91	0.94	0.97	0.93	0.94	0.93	0.93	0.92	0.91	0.88	0.82	0.81	0.91	0.93
2546/47	0.77	0.79	0.82	0.82	0.76	0.74	0.80	0.83	0.98	1.00	1.06	1.09	0.87	0.80
2547/48	1.04	1.10	1.20	1.30	1.39	1.48	1.47	1.40	1.30	1.30	1.40	1.30	1.31	1.33
2548/49	1.21	1.27	1.40	1.37	1.38	1.36	1.30	0.99	0.99	0.96	0.94	0.94	1.18	1.29
2549/50	0.87	1.00	1.13										1.00	
2. ราคามันเส้นที่เกษตรกรขายได้														
2543/44	1.79	1.89	1.98	1.54	1.54	1.53	1.57	1.69	1.74	1.80	1.92	1.90	1.74	
2544/45	1.79	1.89	1.98	2.14	2.25	2.29	2.30	2.40	2.37	2.35	2.49	2.47	2.23	
2545/46	2.32	2.41	2.43	2.14	2.25	2.21	2.19	2.16	2.38	2.41	2.44	2.41	2.31	
2546/47	2.21	2.20	2.23	2.11	1.91	1.89	1.96	1.99	2.40	2.69	2.85	2.76	2.27	
2547/48	2.58	2.65	2.79	2.99	3.12	3.16	3.16	3.13	3.41	3.08	2.98	2.89	3.00	
2548/49	2.80	2.89	2.99	2.88	2.90	2.79	2.94	2.90	2.90	2.88	2.83	2.85	2.88	
2549/50	2.68	2.44	2.51										2.54	
ราคาขายส่งตลาดกรุงเทพฯ มันเส้น														
2543/44	1.74	1.78	1.92	2.01	1.92	1.98	1.98	2.01	2.24	2.38	2.38	2.40	2.06	
2544/45	2.55	2.59	2.63	2.65	2.74	2.81	2.77	2.90	2.95	2.95			2.75	
2545/46	2.70	2.64	2.69	2.69	2.60	2.64	2.65	2.65	2.65	2.67	2.67	2.69	2.66	
2546/47	2.69	2.59	2.63	2.54	2.32	2.28	2.41	2.72	3.02	3.19	3.20	3.20	2.73	
2547/48	3.08	3.11	3.28	3.62	3.83	4.08	4.08	4.11	4.20	4.26	4.48	4.37	3.88	
2548/49	4.01	4.02	4.05	3.88	3.83	3.69	3.53	3.62	3.89	3.94	3.84	3.76	3.84	
2549/50	3.75	3.52	3.63										3.63	
ราคาส่งออก เอฟ.โอ.บี.มันเส้น														
2543/44	-	-	-	-	-	-	-	-	-	-	-	-	-	
2544/45	-	-	-	-	-	2.98	3.03	3.03	3.06	3.04	3.11	3.07	3.05	
2545/46	2.96	2.93	2.89	2.81	2.82	2.85	2.90	2.90	2.82	2.83	2.82	2.82	2.86	
2546/47	2.81	2.90	2.96	2.84	2.72	2.63	2.90	3.11	3.33	3.54	3.80	3.80	3.11	
2547/48	3.29	3.29	3.40	3.76	4.00	4.36	4.46	4.51	4.73	4.83	4.76	4.73	4.18	
2548/49	4.56	4.35	4.21	4.02	4.04	3.75	3.86	3.95	4.35	4.37	4.25	4.25	4.16	
2549/50	4.22	3.94	4.20										4.12	
5. ราคาขายส่งตลาดกรุงเทพฯ แป้งมัน														
2543/44	4.89	5.14	5.72	5.83	6.17	6.17	6.30	6.84	7.21	8.41	8.28	7.75	6.56	
2544/45	7.75	7.91	7.92	7.92	7.92	8.06	8.33	8.02	8.17	7.75	7.34	7.17	7.86	
2545/46	7.17	7.17	7.17	7.38	7.50	7.78	7.50	7.48	7.17	6.55	6.48	6.48	7.15	
2546/47	6.48	6.30	6.66	6.75	6.75	6.67	7.14	7.70	8.11	8.17	8.17	7.89	7.23	
2547/48	7.84	7.84	8.17	8.80	9.86	10.82	11.84	10.79	9.84	9.84	9.50	9.17	9.53	
2548/49	8.84	9.20	9.50	8.96	8.84	8.84	8.21	8.17	7.87	7.84	7.51	7.17	8.41	
2549/50	7.17	8.18	8.54										7.96	
6. ราคาส่งออก เอฟ.โอ.บี.แป้งมัน														
2543/44	6.44	6.53	6.65	6.66	6.58	7.32	7.74	8.06	8.34	8.51	8.15	7.75	7.39	
2544/45	7.75	7.80	7.62	7.83	7.96	8.76	8.76	8.53	8.03	7.73	7.45	7.46	7.97	
2545/46	7.47	7.55	7.55	7.67	7.79	7.77	7.66	7.29	7.06	6.87	6.87	6.64	7.35	
2546/47	6.52	6.65	7.11	6.91	6.61	6.89	7.16	7.68	7.82	7.84	7.95	7.95	7.26	
2547/48	7.93	7.83	8.17	8.88	9.42	10.44	11.21	11.10	11.40	11.21	9.64	9.51	9.73	
2548/49	9.47	9.19	9.30	8.97	9.01	8.32	8.49	8.32	8.39	8.23	7.77	7.73	8.60	
2549/50	7.89	8.45	8.55										8.30	
ราคาขายส่งตลาดกรุงเทพฯ มันอัดเม็ด														
2543/44	1.83	-	-	2.13	2.09	2.03	2.07	2.13	2.33	2.33	2.33	2.33	2.16	
2544/45	2.33	2.33	-	-	-	-	-	-	-	-	-	-	2.33	
2545/46	-	-	-	-	-	-	-	-	-	-	-	-	-	
2546/47	-	-	2.75	2.73	2.47	2.58	2.59	2.70	2.90	2.95	-	-	2.71	
2547/48	-	-	-	-	-	-	-	-	-	-	-	-	-	
2548/49	-	-	-	-	-	-	-	-	-	-	-	-	-	
2549/50	-	-	-	-	-	-	-	-	-	-	-	-	-	
ราคาส่งออก เอฟ.โอ.บี.มันอัดเม็ด														
2543/44	2.02	2.07	2.22	2.40	2.26	2.22	2.38	2.50	2.65	2.68	2.82	2.82	2.42	
2544/45	2.82	2.82	2.81	2.78	2.64	2.62	2.68	2.84	2.85	2.86	2.91	2.96	2.80	
2545/46	2.98	2.82	2.69	2.77	2.75	2.72	2.79	2.75	2.84	2.81	2.99	3.10	2.83	
2546/47	3.24	3.31	3.30	3.09	2.88	2.84	2.88	3.01	3.09	3.38	3.33	3.78	3.18	
2547/48	3.56	3.13	3.23	3.50	-	-	-	-	-	-	-	-	13.42	
2548/49	-	-	-	-	-	-	-	-	-	-	-	3.88	3.88	
2549/50	4.37	3.94	3.95										12.26	

ปีการผลิต	ม.ค.	ก.พ.	มี.ค.	เม.ย.	พ.ค.	มิ.ย.	ก.ค.	ส.ค.	ก.ย.	ต.ค.	พ.ย.	ธ.ค.	เฉลี่ย
1. จังหวัดนครราชสีมา													
ปี 2541	1.24	1.58	1.94	2.28	2.15	2.15	2.20	1.80	1.46	1.28	1.35	1.10	1.71
ปี 2542	0.98	1.04	1.07	1.07	1.00	0.91	0.89	0.80	0.77	0.78	0.85	0.90	0.92
ปี 2543	0.82	0.79	0.79	0.83	0.83	0.80	0.84	0.79	0.73	0.72	0.74	0.83	0.79
ปี 2544	0.83	0.82	0.84	0.88	1.03	1.14	1.30	1.30	1.24	1.16	1.18	1.18	1.08
ปี 2545	1.16	1.17	1.27	1.33	1.31	1.32	1.26	1.16	1.14	1.06	1.06	1.16	1.20
ปี 2546	1.07	1.05	0.98	1.02	1.00	0.97	0.96	0.96	0.93	0.91	0.95	1.02	0.99
ปี 2547	0.99	0.95	0.96	1.04	1.13	1.18	1.21	1.21	1.17	1.12	1.20	1.29	1.12
ปี 2548	1.49	1.53	1.59	1.65	1.68	1.68	1.65	1.54	1.52	1.45	1.46	1.52	1.56
ปี 2549	1.43	1.41	1.32	1.27	1.18	1.17	1.12	1.06	1.06	1.06	1.15	1.18	1.20
2. จังหวัดกาฬสินธุ์													
ปี 2541	1.26	1.37	1.66	1.70	1.83	1.90	1.88	1.64	1.38	1.22	1.24	1.18	1.52
ปี 2542	0.94	0.98	0.99	1.03	0.98	0.84	0.79	0.73	0.57	0.62	0.74	0.88	0.84
ปี 2543	0.89	0.83	0.79	0.80	0.75	0.72	0.69	0.65	0.62	0.61	0.65	-	0.73
ปี 2544	0.70	0.74	0.76	0.80	0.92	1.05	1.18	1.02	1.05	1.08	1.08	1.13	0.96
ปี 2545	1.15	1.19	1.24	1.25	1.25	1.23	1.14	1.04	0.92	0.94	1.02	1.07	1.12
ปี 2546	1.07	1.07	1.05	1.05	1.00	0.96	0.89	0.86	0.82	0.80	0.86	0.99	0.95
ปี 2547	0.96	0.86	0.86	0.90	0.94	1.11	1.05	1.05	1.07	1.13	1.16	1.17	1.02
ปี 2548	1.27	1.40	1.56	1.63	1.67	1.64	1.47	1.23	1.23	1.25	1.28	1.28	1.41
ปี 2549	1.48	1.48	1.44	1.25	1.16	1.08	1.03	0.95	0.89	0.91	1.08	1.23	1.17
3. จังหวัดชลบุรี													
ปี 2541	1.22	1.42	1.60	1.77	1.75	-	-	1.42	1.25	1.02	1.08	0.93	1.35
ปี 2542	0.98	0.96	1.04	1.03	0.98	0.82	0.71	0.68	0.69	0.69	0.71	0.76	0.84
ปี 2543	0.71	0.66	0.65	0.70	0.71	0.71	0.72	0.72	0.69	0.65	0.66	0.72	0.69
ปี 2544	0.76	0.80	0.81	0.85	0.94	1.06	1.23	1.16	1.10	1.10	1.15	1.16	1.01
ปี 2545	1.13	1.14	1.14	1.23	1.22	1.14	1.00	1.00	1.02	1.00	0.98	1.04	1.09
ปี 2546	1.06	1.02	0.95	0.91	0.89	0.85	0.86	0.87	0.91	0.87	0.87	0.95	0.92
ปี 2547	0.92	0.83	0.86	0.99	1.05	1.12	1.14	1.20	1.23	1.18	1.20	1.30	1.09
ปี 2548	1.37	1.49	1.63	1.72	1.57	1.56	1.53	1.51	1.43	1.35	1.44	1.53	1.51
ปี 2549	1.46	1.37	1.34	1.26	1.19	1.19	1.16	1.06	1.04	1.05	1.24	1.26	1.22
4. เฉลี่ย 3 จังหวัด													
ปี 2541	1.24	1.46	1.73	1.92	1.91	2.03	2.04	1.62	1.36	1.17	1.22	1.07	1.56
ปี 2542	0.97	0.99	1.03	1.04	0.99	0.86	0.80	0.74	0.68	0.70	0.77	0.85	0.87
ปี 2543	0.81	0.76	0.74	0.78	0.76	0.74	0.75	0.72	0.68	0.66	0.68	0.78	0.74
ปี 2544	0.76	0.79	0.80	0.84	0.96	1.08	1.24	1.16	1.13	1.11	1.14	1.16	1.01
ปี 2545	1.15	1.17	1.22	1.27	1.26	1.23	1.13	1.07	1.03	1.00	1.02	1.09	1.14
ปี 2546	1.07	1.05	0.99	0.99	0.96	0.93	0.90	0.90	0.89	0.86	0.89	0.99	0.95
ปี 2547	0.96	0.88	0.89	0.98	1.04	1.14	1.13	1.15	1.16	1.14	1.19	1.25	1.08
ปี 2548	1.38	1.47	1.59	1.67	1.64	1.63	1.55	1.43	1.39	1.35	1.39	1.44	1.49
ปี 2549	1.46	1.42	1.37	1.26	1.18	1.15	1.10	1.02	1.00	1.01	1.16	1.22	1.19

ตารางพาราค

1. ผลผลิตและความต้องการใช้	ปี 2546	ปี 2547	ปี 2548	ปี 2549	ปี 2550
					(ประมาณการ)
ผลผลิตโลก (ล้านตัน)	7.99	8.65	8.68	9.23	9.49
การใช้ของโลก (ล้านตัน)	7.96	8.32	8.74	8.82	9.26
ผลผลิตไทย (ล้านตัน)	2.86	2.97	2.97	3.01	3.24
การใช้ภายในประเทศ (ล้านตัน)	0.30	0.30	0.32	0.32	0.34
ปริมาณส่งออก (ล้านตัน)	3.11	3.02	2.95	2.75 (พข)	2.90
มูลค่าส่งออก (ล้านบาท)	115,827	137,604	148,868	189,107	188,305

ที่มา : IRSG , สำนักงานเศรษฐกิจการเกษตร, กรมศุลกากร

2. ต้นทุน (บาท/กก.) **27.93 31.80 34.14 38.55**

3. ราคา (บาท/กก.)

ยางแผ่นดิบชั้น 3 **37.63 44.61 52.19 68.19**

(เกษตรกรขายได้)

ยางแผ่นรมควันชั้น 3 **43.26 51.51 60.34 80.03**

(เอฟ.โอ.บี.ท่าเรือกรุงเทพฯ)

ยางแผ่นรมควันชั้น 3 **43.61 51.01 59.72 78.71**

(ซื้อขายล่วงหน้า ตลาดสิงคโปร์)

4. สภาพปัญหาและการแก้ไขปัญหา

4.1 ในช่วงที่ผ่านมา (ปี 2535 – ปี 2544) ได้เกิดปัญหาราคายางพาราตกต่ำ กระทรวงเกษตร โดยองค์การสวนยาง (อศย.) ได้แทรกแซงตลาดอย่างต่อเนื่อง โดยใช้เงินกู้จากธนาคารกรุงไทยรวม ประมาณ 21,000 ล้านบาท เพื่อใช้หมุนเวียนการซื้อยาง และเกิดการขาดทุนในการดำเนินการประมาณ 15,000 ล้านบาท

4.2 ได้มีการจัดตั้งบริษัทร่วมทุนยาง 3 ประเทศ (ไทย อินโดนีเซีย และมาเลเซีย) ซึ่งมีวัตถุประสงค์ เพื่อรักษาเสถียรภาพราคายาง ซึ่งเป็นที่คาดว่าจะทำให้ราคายางเคลื่อนไหวอยู่ในเกณฑ์สูงอย่างยั่งยืน ประเทศผู้ผลิตมีอำนาจต่อรองและการจัดการด้านการตลาด ทั้งนี้ กรม.ได้มีมติ (28 เม.ย.46) เห็นชอบให้ จัดสรรเงิน 100 ล้านเหรียญสหรัฐ หรือ 4,400 ล้านบาท ใช้งบลงทุนในบริษัทร่วมทุนฯ

4.3 กรม.ได้มีมติ (25 กค.49) เห็นชอบการแก้ไขปัญหายางพาราจังหวัดชายแดนภาคใต้ตามที่ สำนักงานสภาความมั่นคงแห่งชาติเสนอโดยขยายระยะเวลาโครงการตลาดกลางยางพาราเคลื่อนที่ระดับ อำเภอใน 3 จังหวัดชายแดนภาคใต้ (ปัตตานี ยะลา และนราธิวาส) และให้ชะลอการขอดำเนินการจัดตั้ง ตลาดกลางยางพาราจังหวัดยะลาไว้ก่อน

5. สถานการณ์ปัจจุบัน

5.1 สถานการณ์ตลาดโลก

ผลผลิตยางธรรมชาติของโลกมีประมาณ 9.49 ล้านตัน เพิ่มขึ้นจากปี 2549 จำนวน 0.26 ล้านตัน หรือคิดเป็นร้อยละ 2.81 เนื่องจากการขยายพื้นที่ปลูกยางในเอเชีย ได้แก่ อินโดนีเซีย อินเดีย และเวียดนาม ส่วนการใช้ยางธรรมชาติของโลก ประมาณ 9.26 ล้านตัน เพิ่มขึ้นจากปีที่ผ่านมา 0.31 ล้านตัน หรือคิดเป็น ร้อยละ 3.46 เนื่องจากความต้องการใช้ในอุตสาหกรรมยานยนต์ขยายตัวเพิ่มขึ้น

5.2 สถานการณ์ภายในประเทศ

ราคายางเคลื่อนไหวสูงขึ้น เนื่องจากความต้องการซื้อของผู้ประกอบการเพื่อสต็อกไว้ก่อนวันหยุดช่วงเทศกาลปีใหม่ และมีฝนตกในแหล่งผลิตภาคใต้ ประกอบกับผู้ส่งออกเร่งรับซื้อเพื่อทยอยส่งมอบ ให้ผู้ใช้ในต่างประเทศด้วย

~~~~~

สำนักส่งเสริมการค้าสินค้าเกษตร  
กรมการค้าภายใน  
มกราคม 2550

| ปี                                                           | มค.   | กพ.   | มีค.  | เมย.  | พค.   | มิย.   | กค.   | สค.   | กย.                                                   | ตค.   | พย.   | ธค.   | เฉลี่ย |
|--------------------------------------------------------------|-------|-------|-------|-------|-------|--------|-------|-------|-------------------------------------------------------|-------|-------|-------|--------|
| 1. ราคายางแผ่นดิบชั้น 3 ที่เกษตรกรขายได้                     |       |       |       |       |       |        |       |       |                                                       |       |       |       |        |
|                                                              |       |       |       |       |       |        |       |       | ที่มา : สำนักงานเศรษฐกิจการเกษตร                      |       |       |       |        |
| 2543                                                         | 19.28 | 22.59 | 20.20 | 21.31 | 21.62 | 20.89  | 20.56 | 21.78 | 22.39                                                 | 23.03 | 22.09 | 21.90 | 21.47  |
| 2544                                                         | 21.75 | 21.74 | 20.72 | 22.01 | 23.82 | 24.34  | 22.60 | 21.30 | 19.46                                                 | 19.11 | 18.53 | 15.93 | 20.94  |
| 2545                                                         | 20.15 | 22.58 | 23.60 | 23.32 | 24.25 | 29.90  | 28.82 | 30.15 | 32.35                                                 | 30.00 | 29.97 | 30.16 | 27.10  |
| 2546                                                         | 32.43 | 34.82 | 38.60 | 36.52 | 35.23 | 36.92  | 35.59 | 36.94 | 38.37                                                 | 43.45 | 42.94 | 39.76 | 37.63  |
| 2547                                                         | 41.41 | 41.85 | 44.57 | 45.94 | 47.63 | 49.72  | 46.06 | 44.54 | 44.68                                                 | 45.53 | 43.44 | 39.94 | 44.61  |
| 2548                                                         | 39.14 | 41.99 | 43.50 | 44.68 | 46.52 | 52.22  | 59.75 | 58.21 | 61.47                                                 | 61.93 | 56.30 | 60.57 | 52.19  |
| 2549                                                         | 65.28 | 69.79 | 71.96 | 73.50 | 81.22 | 93.45  | 82.76 | 69.98 | 55.71                                                 | 57.12 | 47.98 | 49.47 | 68.19  |
| 2. ราคายางแผ่นดิบชั้น 3 ตลาดหัดใหญ่                          |       |       |       |       |       |        |       |       |                                                       |       |       |       |        |
|                                                              |       |       |       |       |       |        |       |       | ที่มา : สถาบันวิจัยยาง                                |       |       |       |        |
| 2543                                                         | 21.20 | 24.12 | 22.54 | 23.47 | 23.69 | 22.97  | 22.36 | 23.77 | 24.16                                                 | 25.05 | 24.12 | 23.69 | 23.43  |
| 2544                                                         | 23.53 | 23.48 | 22.37 | 24.11 | 25.54 | 27.15  | 23.92 | 22.75 | 24.41                                                 | 21.04 | 21.24 | 22.10 | 23.47  |
| 2545                                                         | 21.79 | 23.96 | 25.63 | 25.95 | 26.90 | 34.52  | 30.83 | 32.35 | 34.08                                                 | 31.90 | 32.04 | 31.57 | 29.29  |
| 2546                                                         | 37.83 | 37.30 | 41.17 | 40.89 | 38.40 | 41.21  | 39.17 | 39.28 | 41.93                                                 | 48.32 | 45.44 | 43.02 | 41.16  |
| 2547                                                         | 42.93 | 44.06 | 47.25 | 49.09 | 50.53 | 52.10  | 47.40 | 46.28 | 46.35                                                 | 47.32 | 44.89 | 42.94 | 46.76  |
| 2548                                                         | 42.94 | 42.68 | 45.71 | 48.01 | 47.77 | 58.17  | 66.76 | 62.91 | 69.89                                                 | 70.12 | 60.00 | 66.36 | 56.78  |
| 2549                                                         | 68.90 | 73.47 | 75.20 | 67.98 | 88.89 | 97.58  | 84.92 | 73.17 | 59.50                                                 | 60.54 | 51.02 | 54.99 | 71.35  |
| 3. ราคาส่งออกยางแผ่นรมควันชั้น 3 (เอฟ.โอ.บี) ท่าเรือกรุงเทพฯ |       |       |       |       |       |        |       |       |                                                       |       |       |       |        |
|                                                              |       |       |       |       |       |        |       |       | ที่มา : สถาบันวิจัยยาง/สนท.กองทุนสงเคราะห์การทำสวนยาง |       |       |       |        |
| 2543                                                         | 23.89 | 27.67 | 26.05 | 26.32 | 26.38 | 25.70  | 26.00 | 27.15 | 27.23                                                 | 28.61 | 27.99 | 26.91 | 26.66  |
| 2544                                                         | 26.15 | 25.91 | 25.39 | 26.07 | 26.90 | 27.69  | 27.39 | 26.15 | 24.42                                                 | 23.80 | 23.10 | 21.08 | 25.34  |
| 2545                                                         | 24.20 | 27.06 | 29.06 | 29.28 | 29.78 | 37.46  | 34.86 | 35.83 | 38.42                                                 | 36.45 | 36.20 | 36.10 | 32.89  |
| 2546                                                         | 36.25 | 39.35 | 41.13 | 40.70 | 41.48 | 43.30  | 41.50 | 43.45 | 43.70                                                 | 45.60 | 53.08 | 49.55 | 43.26  |
| 2547                                                         | 48.15 | 49.68 | 52.35 | 52.82 | 54.10 | 55.88  | 52.60 | 51.70 | 51.17                                                 | 52.48 | 50.30 | 46.83 | 51.51  |
| 2548                                                         | 45.92 | 47.53 | 50.42 | 52.29 | 53.61 | 58.73  | 72.20 | 66.72 | 70.15                                                 | 70.19 | 67.30 | 69.01 | 60.34  |
| 2549                                                         | 74.09 | 82.05 | 81.16 | 82.27 | 93.47 | 104.25 | 96.73 | 83.65 | 68.98                                                 | 69.81 | 60.83 | 63.01 | 80.03  |
| 4. ราคาส่งออกยางแผ่นรมควันชั้น 3 ตลาดมาเลเซีย (เอฟ.โอ.บี)    |       |       |       |       |       |        |       |       |                                                       |       |       |       |        |
|                                                              |       |       |       |       |       |        |       |       | ที่มา : สถาบันวิจัยยาง                                |       |       |       |        |
| 2542                                                         | 24.31 | 23.22 | 22.11 | 20.77 | 20.66 | 20.54  | 19.56 | 19.78 | 22.18                                                 | 24.07 | 27.01 | 24.80 | 22.42  |
| 2543                                                         | 23.02 | 26.60 | 25.61 | 25.93 | 26.92 | 26.01  | 25.46 | 27.29 | 26.94                                                 | 28.05 | 27.80 | 28.03 | 26.47  |
| 2544                                                         | 27.53 | 26.34 | 24.24 | 25.63 | 26.99 | 27.37  | 26.05 | 25.97 | 23.71                                                 | 23.74 | 23.10 | 22.86 | 25.29  |
| 2545                                                         | 23.41 | 26.02 | 28.70 | 29.51 | 29.52 | 29.91  | 37.98 | 37.92 | 38.00                                                 | 34.66 | 34.86 | 34.78 | 32.11  |
| 2546                                                         | 35.20 | -     | -     | -     | -     | -      | -     | -     | -                                                     | -     | -     | -     | 35.20  |
| 5. ราคายางแผ่นรมควันชั้น 3 ตลาดสิงคโปร์ (เอฟ.โอ.บี)          |       |       |       |       |       |        |       |       |                                                       |       |       |       |        |
|                                                              |       |       |       |       |       |        |       |       | ที่มา : สถาบันวิจัยยาง                                |       |       |       |        |
| 2543                                                         | 24.01 | 27.95 | 25.70 | 26.31 | 26.35 | 26.07  | 26.47 | 27.63 | 27.73                                                 | 28.97 | 28.36 | 27.82 | 26.95  |
| 2544                                                         | 26.12 | 25.67 | 25.07 | 26.55 | 27.27 | 28.56  | 27.86 | 25.70 | 25.04                                                 | 23.27 | 23.10 | 23.20 | 25.62  |
| 2545                                                         | 23.40 | 26.71 | 27.87 | 28.28 | 28.84 | 32.32  | 33.29 | 38.06 | 36.93                                                 | 36.16 | 36.20 | 36.22 | 32.02  |
| 2546                                                         | 38.81 | 41.31 | 45.02 | 40.29 | 39.78 | 40.24  | 40.09 | 43.30 | 44.40                                                 | 50.65 | 50.27 | 49.20 | 43.61  |
| 2547                                                         | 48.36 | 50.38 | 52.56 | 53.69 | 53.52 | 54.81  | 51.28 | 51.26 | 50.93                                                 | 52.20 | 46.59 | 46.52 | 51.01  |
| 2548                                                         | 45.91 | 48.67 | 50.08 | 51.36 | 52.48 | 57.98  | 70.96 | 66.72 | 68.58                                                 | 69.27 | 66.12 | 68.46 | 59.72  |
| 2549                                                         | 72.97 | 81.57 | 80.80 | 81.18 | 92.40 | 102.48 | 93.10 | 81.44 | 67.65                                                 | 68.27 | 59.82 | 62.83 | 78.71  |
| 6. ราคาน้ำยางสด ที่เกษตรกรขายได้                             |       |       |       |       |       |        |       |       |                                                       |       |       |       |        |
|                                                              |       |       |       |       |       |        |       |       | ที่มา : สำนักงานเศรษฐกิจการเกษตร                      |       |       |       |        |
| 2543                                                         | 17.70 | 21.25 | 21.68 | 21.83 | 22.32 | 21.46  | 19.30 | 19.60 | 20.44                                                 | 20.79 | 20.83 | 18.95 | 20.51  |
| 2544                                                         | 19.46 | 20.99 | 20.54 | 20.76 | 21.92 | 23.50  | 22.66 | 20.57 | 19.27                                                 | 17.53 | 17.35 | 13.84 | 19.87  |
| 2545                                                         | 17.47 | 20.40 | 22.35 | 23.92 | 23.93 | 26.78  | 27.86 | 25.71 | 28.61                                                 | 27.95 | 26.80 | 27.99 | 24.98  |
| 2546                                                         | 30.13 | 32.07 | 37.78 | 39.59 | 37.46 | 38.87  | 35.08 | 37.61 | 38.21                                                 | 42.76 | 41.15 | 36.39 | 37.26  |
| 2547                                                         | 41.90 | 43.21 | 44.55 | 46.39 | 46.70 | 49.48  | 45.05 | 42.42 | 43.23                                                 | 44.00 | 42.31 | 35.88 | 43.76  |
| 2548                                                         | 35.88 | 43.44 | 47.37 | 48.13 | 47.77 | 52.90  | 57.61 | 57.40 | 59.48                                                 | 61.98 | 57.50 | 60.57 | 52.50  |
| 2549                                                         | 65.51 | 71.21 | 76.51 | 76.65 | 82.46 | 90.55  | 77.42 | 67.35 | 50.10                                                 | 57.93 | 48.47 | 50.85 | 67.92  |
| 7. ราคาส่งออก F.O.B. น้ำยางชั้น ตลาดกรุงเทพฯ                 |       |       |       |       |       |        |       |       |                                                       |       |       |       |        |
|                                                              |       |       |       |       |       |        |       |       | ที่มา : สำนักงานเศรษฐกิจการเกษตร                      |       |       |       |        |
| 2543                                                         | 21.56 | 23.03 | 22.88 | 23.25 | 23.74 | 23.50  | 23.15 | 23.23 | 23.14                                                 | 23.28 | 22.90 | 22.00 | 22.97  |
| 2544                                                         | 21.09 | 21.03 | 21.05 | 21.55 | 21.84 | 22.75  | 22.13 | 21.40 | 20.28                                                 | -     | -     | 18.34 | 21.15  |
| 2545                                                         | 20.52 | 22.54 | 24.00 | 24.57 | 24.69 | 27.08  | 26.31 | 26.63 | 28.18                                                 | 27.54 | 27.39 | 27.99 | 25.62  |
| 2546                                                         | 29.23 | 30.24 | 35.15 | 36.50 | 34.42 | 34.55  | 34.63 | 34.52 | 34.60                                                 | 35.10 | 41.70 | 41.66 | 35.19  |
| 2547                                                         | 39.16 | 39.79 | 40.47 | 40.40 | 40.60 | 41.70  | 40.62 | 39.79 | 39.90                                                 | 40.37 | 47.40 | 36.80 | 40.58  |
| 2548                                                         | 35.39 | 36.62 | 38.83 | 40.44 | 40.85 | 44.20  | 50.20 | 49.25 | 51.60                                                 | 52.49 | 55.50 | 50.45 | 45.49  |
| 2549                                                         | 52.42 | 61.54 | 63.16 | 60.84 | 72.08 | 72.66  | 67.36 | 57.09 | 46.57                                                 | 50.40 | 43.90 | 42.31 | 57.53  |

ไก่เนื้อ

1. การผลิตและการส่งออก

|                 |           | 2545     | 2546     | 2547   | 2548     | 2549               |
|-----------------|-----------|----------|----------|--------|----------|--------------------|
|                 |           |          |          |        |          | (ประมาณการ)        |
| ผลผลิต          | (ล้านตัว) | 1,042.77 | 1,117.08 | 694.36 | 819.48   | 985.07             |
|                 | (พันตัน)  | 1,180.25 | 1,264.36 | 873.23 | 1,030.58 | 1,238.82           |
| บริโภคภายใน     | (พันตัน)  | 746.74   | 764.96   | 672.43 | 791.13   | 838.82             |
| ส่งออก - ปริมาณ | (ล้านตัน) | 0.433    | 0.497    | 0.200  | 0.240    | 0.238 (ม.ก.-พ.ย.)  |
| - มูลค่า        | (ล้านบาท) | 36,147   | 40,685   | 22,602 | 28,148   | 27,091 (ม.ก.-พ.ย.) |

2. ราคาไก่มีชีวิต ณ หน้าโรงฆ่า กทม.

|           |       |       |       |       |          |
|-----------|-------|-------|-------|-------|----------|
|           | 25.21 | 26.75 | 24.54 | 32.30 | 33.00    |
| (บาท/กก.) |       |       |       |       | (ธ.ก.49) |

3. ต้นทุน (บาท/กก.)

|       |       |       |       |    |
|-------|-------|-------|-------|----|
| 24.87 | 25.18 | 25.83 | 30.32 | NA |
|-------|-------|-------|-------|----|

4. สถานการณ์ ภาวะการค้าล่องตัวขึ้นเมื่อเทียบกับเดือนพฤศจิกายน 2549 ทางด้านราคาขายส่งไก่มีชีวิตหน้าโรงฆ่า กทม. ทรงตัวอยู่ที่ กก.ละ 33 บาท ตลอดเดือนธันวาคม 2549 และอยู่ในระดับที่สูงกว่าช่วงเดียวกันของปีก่อน ซึ่งมีราคา กก.ละ 30.75 บาท ส่วนในภูมิภาค ราคา ณ สัปดาห์สุดท้ายของเดือนธันวาคม 2549 มีความเคลื่อนไหวดังนี้ 1) ภาคกลาง กก.ละ 30 – 33 บาท 2) ภาคเหนือ กก.ละ 31 – 37 บาท 3) ภาคตะวันออกเฉียงเหนือ กก.ละ 32 – 38 บาท (ยกเว้นจังหวัดหนองบัวลำภูและเลย ราคาอยู่ที่ กก.ละ 27 – 28 บาท) และ 4) ภาคใต้ กก.ละ 34 – 40 บาท

5. การส่งออก ช่วงเดือนมกราคม – พฤศจิกายน 2549 มีการส่งออกเนื้อไก่และผลิตภัณฑ์จำนวน 237,542 ตัน เพิ่มขึ้นจากช่วงเดียวกันของปีก่อนที่มีการส่งออกจำนวน 218,538 ตัน หรือเพิ่มขึ้น 8.70% ประเทศคู่ค้าที่สำคัญ ได้แก่ ญี่ปุ่น อังกฤษ เนเธอร์แลนด์ เยอรมัน และไอร์แลนด์ (เป้าหมายการส่งออกปี 2549 จำนวน 280,000 ตัน)

6. แนวโน้ม ความต้องการของตลาดที่เพิ่มขึ้นเนื่องจากเทศกาลและการท่องเที่ยวในเดือนธันวาคม 2549 จะลดลงกลับเข้าสู่ภาวะปกติในเดือนมกราคม 2550 ซึ่งคาดว่า จะส่งผลให้ราคาขายส่งไก่มีชีวิตหน้าโรงฆ่า กทม. ปรับลดลงเล็กน้อย



กรมการค้าภายใน กระทรวงพาณิชย์

มกราคม 2550

สถิติราคาขายส่ง ขายปลีก สินค้าไก่เนื้อ

ปี 2544 - 2549

หน่วย : บาท/กก.

| ปี                                            | ม.ค.  | ก.พ.  | มี.ค. | เม.ย. | พ.ค.  | มิ.ย. | ก.ค.  | ส.ค.  | ก.ย.  | ต.ค.  | พ.ย.  | ธ.ค.  | เฉลี่ย |
|-----------------------------------------------|-------|-------|-------|-------|-------|-------|-------|-------|-------|-------|-------|-------|--------|
| <b>ราคาขายส่งลูกไก่เนื้อทั่วไป (บาท/ตัว)</b>  |       |       |       |       |       |       |       |       |       |       |       |       |        |
| 2544                                          | 8.81  | 8.90  | 5.09  | 7.60  | 11.36 | 13.14 | 14.00 | 12.72 | 10.00 | 9.59  | 10.50 | 12.00 | 10.31  |
| 2545                                          | 12.00 | 12.00 | 11.29 | 4.30  | 6.15  | 9.00  | 7.19  | 4.38  | 3.00  | 3.00  | 3.00  | 4.67  | 6.67   |
| 2546                                          | 4.45  | 2.16  | 2.00  | 7.22  | 10.16 | 12.29 | 13.00 | 10.55 | 6.36  | 5.61  | 8.05  | 7.27  | 7.43   |
| 2547                                          | 7.75  | 7.00  | 10.00 | 10.00 | 8.00  | 8.00  | 6.18  | 7.14  | 9.73  | 7.90  | 7.00  | 7.45  | 8.01   |
| 2548                                          | 8.80  | 9.53  | 11.00 | 11.59 | 12.37 | 11.18 | 12.68 | 14.14 | 15.00 | 15.00 | 13.09 | 12.60 | 12.25  |
| 2549                                          | 13.00 | 11.68 | 6.48  | 9.00  | 8.70  | 4.53  | 4.53  | 4.82  | 4.50  | 8.19  | 11.27 | 9.58  | 8.02   |
| <b>ราคาขายส่งไก่มีชีวิตหน้าโรงฆ่า กทม.</b>    |       |       |       |       |       |       |       |       |       |       |       |       |        |
| 2544                                          | 30.90 | 27.52 | 23.34 | 27.85 | 32.32 | 33.24 | 34.50 | 33.27 | 31.27 | 28.45 | 29.61 | 31.50 | 30.31  |
| 2545                                          | 31.27 | 31.00 | 30.10 | 22.25 | 23.20 | 25.95 | 25.93 | 22.10 | 21.38 | 22.50 | 22.55 | 24.31 | 25.21  |
| 2546                                          | 23.05 | 19.74 | 19.60 | 28.42 | 31.21 | 32.93 | 35.00 | 32.20 | 22.47 | 23.81 | 28.05 | 24.48 | 26.75  |
| 2547                                          | 25.70 | 14.08 | 26.25 | 30.11 | 27.57 | 26.12 | 24.45 | 23.68 | 27.43 | 22.20 | 21.20 | 25.65 | 24.54  |
| 2548                                          | 29.63 | 30.34 | 30.67 | 32.35 | 30.05 | 30.30 | 30.55 | 36.23 | 38.23 | 38.60 | 29.91 | 30.75 | 32.30  |
| 2549                                          | 34.00 | 28.76 | 25.72 | 29.63 | 30.55 | 23.61 | 25.32 | 24.16 | 22.98 | 28.10 | 32.23 | 33.00 | 28.17  |
| <b>ราคาขายปลีกไก่สดทั้งตัว (รวมเครื่องใน)</b> |       |       |       |       |       |       |       |       |       |       |       |       |        |
| 2544                                          | 48.67 | 47.97 | 43.54 | 45.15 | 48.54 | 49.50 | 52.50 | 51.59 | 49.00 | 47.63 | 46.84 | 49.00 | 48.33  |
| 2545                                          | 48.09 | 48.40 | 47.50 | 43.48 | 43.75 | 45.45 | 45.50 | 44.19 | 44.50 | 43.68 | 43.50 | 43.50 | 45.13  |
| 2546                                          | 42.14 | 41.00 | 39.67 | 43.17 | 47.29 | 49.00 | 49.00 | 48.48 | 44.93 | 45.67 | 48.48 | 45.98 | 45.40  |
| 2547                                          | 47.85 | 42.50 | 46.98 | 52.08 | 50.28 | 45.50 | 43.90 | 43.73 | 48.73 | 43.05 | 39.98 | 44.45 | 45.75  |
| 2548                                          | 49.53 | 52.50 | 51.61 | 53.65 | 51.95 | 51.00 | 51.08 | 55.91 | 56.43 | 54.05 | 51.32 | 50.50 | 52.46  |
| 2549                                          | 53.18 | 51.55 | 49.00 | 51.00 | 50.85 | 46.39 | 46.39 | 46.14 | 43.40 | 45.50 | 50.25 | 51.00 | 48.72  |

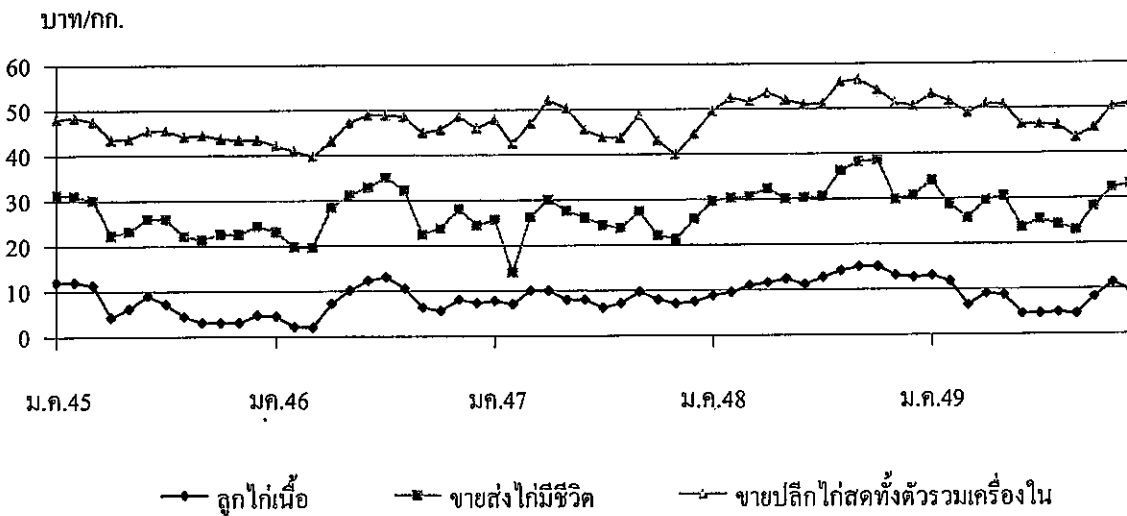

|                                                  | กึ่ง      |           |           |           |               |
|--------------------------------------------------|-----------|-----------|-----------|-----------|---------------|
|                                                  | ปี 2545   | ปี 2546   | ปี 2547   | ปี 2548   | ปี 2549       |
| <b>1. ผลผลิตและความต้องการใช้</b>                |           |           |           |           |               |
| ผลผลิตโลก (ตัน)                                  | 1,210,800 | 1,526,250 | 1,586,250 | 1,701,000 | 1,945,000     |
| ผลผลิตไทย (ตัน)                                  | 301,000   | 330,725   | 392,000   | 422,784   | 500,000       |
| ความต้องการใช้ภายใน (ตัน)                        | 20,000    | 33,000    | 33,000    | 35,000    | 40,000        |
| การนำเข้า ปริมาณ (ตัน)                           | 33,823    | 33,255    | 24,405    | 23,532    | 24,355        |
| มูลค่า (ล้านบาท)                                 | 7,302     | 6,420     | 3,356     | 3,073     | 2,547         |
|                                                  |           |           |           |           | (มก.- พ.ย.49) |
| การส่งออก ปริมาณ (ตัน)                           | 211,712   | 234,100   | 283,029   | 282,938   | 309,170       |
| มูลค่า (ล้านบาท)                                 | 73,966    | 71,804    | 71,616    | 71,594    | 77,308        |
|                                                  |           |           |           |           | (มก.- พ.ย.49) |
| <b>2. ราคาทุ้งกลาค่าเฉลี่ย ตลาดกลางสมุทรสาคร</b> | 244.00    | 201.00    | 185.00    | 181.00    | 125.00        |
| ขนาด 50 ตัว/กก. (บาท/กก.)                        |           |           |           |           | ธ.ค.49        |
| <b>3. ต้นทุนการผลิต</b>                          |           |           |           |           |               |
| - ทุ้งกลาค่า                                     | 154.00    | 161.22    | 157.00    | 135.15    | 138.49        |
| - ทุ้งขาวแวนนาไม                                 | na        | na        | 94.40     | 87.83     | 96.63         |

#### 4. สภาพปัญหา/สาเหตุ

ราคาทุ้งได้ลดลงอย่างต่อเนื่อง ตั้งแต่กลางเดือนมีนาคม 2548 เนื่องจาก 1) สหรัฐฯ ประกาศมาตรการเรียกเก็บภาษีตอบโต้การทุ่มตลาด และกำหนดการวางหลักประกัน (Continuous Bond) ทำให้ผู้ส่งออกรายเล็กขาดเงินทุนหมุนเวียนในการดำเนินธุรกิจต้องหยุดส่งออกชั่วคราว ทำให้การส่งออกทุ้งไปสหรัฐฯชะลอตัว 2) การเลื่อนกำหนดการประกาศอัตราพิเศษทางภาษีศุลกากร (GSP) ของสหภาพยุโรป ทำให้ผู้ส่งออกขาดความเชื่อมั่นที่ส่งออกไปตลาดดังกล่าว 3) ปัญหาราคาน้ำมันแพงและค่าเงินบาทที่แข็งตัวส่งผลกระทบต่อต้นทุนการผลิตและการแปรรูปทุ้ง

#### 5. การแก้ไขปัญหา

1) ปี 2548/49 คณะกรรมการ คชก. มีมติ (7 มี.ย., 21 พ.ย. 48, 26 ต.ค. 49) อนุมัติให้ดำเนินการแก้ไขปัญหาทุ้งขาวแวนนาไมและทุ้งกลาค่า ปี 2548/49 โดยวิธีการรับจํานำ ปริมาณรวมทั้งสิ้น 10,000 ตัน ระยะเวลารับจํานำ มี.ย.-ก.ย. 48 (ขยายเวลาเฉพาะทุ้งกลาค่าถึง ม.ค. 49) ระยะเวลาได้ถอนภายใน 4 เดือน ระยะเวลาโครงการ มี.ย. 48- พ.ค. 49 (ขยายเวลา 2 ครั้งเป็นสิ้นสุด มี.ย. 50)

ผลการดำเนินงาน ออกส.รับจํานำทุ้งได้รวมทั้งสิ้นจำนวน 3,408.69 ตัน ประกอบด้วยทุ้งขาวแวนนาไมจำนวน 1,354.14 ตัน ทุ้งกลาค่าจำนวน 2,054.55 ตัน เกษตรกรได้ถอนทุ้งขาวแวนนาไมจำนวน 11.58 ตัน คงเหลือทุ้งรวม 3,397.11 ตัน มีการระบายจําหน่ายรวม 3 ครั้ง คงเหลือทุ้งกลาค่าจำนวน 1,286.77 ตันซึ่ง รว.พณ. ได้มอบหมาย (6 มี.ย. 49) ให้ออกส.สามารถจําหน่ายทุ้งได้ในกรณีที่ราคาที่เสนอซื้อเท่ากับหรือสูงกว่าราคาตลาดกลางจังหวัดสมุทรสาครเฉลี่ยย้อนหลัง 5 วันทำการ

2) เชื่อมโยงและรณรงค์บริโภค ในประเทศเพิ่มโดยขยายระยะเวลาโครงการเชื่อมโยงตลาดทุ้งปี 2547/48 จากเดิมสิ้นสุด มี.ย. 48 เป็น ธ.ค. 48

ผลการดำเนินงาน รณรงค์บริโภคทุ้งร่วมกับห้างสรรพสินค้า 8 แห่ง 256 สาขา ขยายตลาดรองรับผ่านร้านอาหาร กภัตาคาร และ บมจ.การบินไทย ในส่วนภูมิภาคดำเนินการ 30 จังหวัด จัดงานรณรงค์บริโภคทุ้งในเขตกรุงเทพฯ และปริมณฑลจำนวน 20 ครั้ง พร้อมจัดประชาสัมพันธ์รณรงค์บริโภคทุ้งผ่านสื่อวิทยุ โทรทัศน์ และจําทำเมนูทุ้งแจกจ่ายแก่ประชาชนทั่วไป

#### 6. สถานการณ์ปัจจุบัน

1) ระดับราคาทุ้งกลาค่าเฉลี่ยขนาด 50 ตัว/กก. เดือนธันวาคม ราคา กก. ละ 125 บาท ลดลงจากเดือนที่ผ่านมา กก. ละ 14 บาท ส่วนราคาทุ้งขาวเฉลี่ยขนาด 60 ตัว/กก. ละ 108 บาท ลดลงจากเดือนที่แล้ว กก. ละ 4 บาท เนื่องจากความต้องการผู้บริโภคไม่มากนัก อีกทั้งผู้ส่งออกส่วนใหญ่ปิดคำสั่งซื้อ เพราะใกล้ช่วงเทศกาลปีใหม่ 2) ปริมาณผลผลิตปีนี้คาดว่าจะมีปริมาณเพิ่มขึ้นจากปีก่อนไม่มากนัก เนื่องจากสภาพอากาศแปรปรวนและเกิดอุทกภัยในพื้นที่เพาะเลี้ยงทำให้เกษตรกรชะลอการลงทุ้ง 3) ภาวะการส่งออกทุ้งไทยในปี 2549 เมื่อเทียบกับคู่แข่งเช่น อินเดีย บราซิล ได้เปรียบ เนื่องจากอัตราภาษีตอบโต้การทุ่มตลาดที่สหรัฐฯเรียกเก็บจากไทยมีอัตราต่ำกว่าเมื่อเทียบกับคู่แข่งอย่างเช่น อินเดีย บราซิล เอกวาดอร์ จีน และเวียดนาม อีกทั้งสินค้าทุ้งและผลิตภัณฑ์ของไทยได้รับสิทธิทางภาษี (GSP) จากสหภาพยุโรป อย่างไรก็ตามจากผลกระทบค่าเงินบาทที่แข็งค่าขึ้น ส่งผลให้รายได้จากการส่งออกลดลง

กรมการค้าภายใน กระทรวงพาณิชย์

มกราคม 2550

\*\*\*\*\*

ราคาทุ้ง

ราคาทุ้งฤดูดำ

|                                                                                         | ม.ค. | ก.พ. | มี.ค. | เม.ย. | พ.ค. | มิ.ย. | ก.ค. | ส.ค. | ก.ย. | ต.ค. | พ.ย. | ธ.ค. | เฉลี่ย |
|-----------------------------------------------------------------------------------------|------|------|-------|-------|------|-------|------|------|------|------|------|------|--------|
| ราคาทุ้งที่เกษตรกรขายได้ (ขนาด 41 ตัวขึ้นไปต่อกก.) ที่มา : สำนักงานเศรษฐกิจการเกษตร     |      |      |       |       |      |       |      |      |      |      |      |      |        |
| 2547                                                                                    | 183  | 233  | 229   | 208   | 200  | 180   | 169  | 183  | 185  | 169  | 161  | 166  | 189    |
| 2548                                                                                    | 175  | 199  | 210   | 226   | 191  | 165   | 156  | 170  | 163  | 167  | 152  | 184  | 180    |
| 2549                                                                                    | 203  | 192  | 180   | 173   | 172  | 174   | 184  | 178  | 166  | 154  | 154  | 153  | 174    |
| ราคา ณ ตลาดกลางทุ้งสมุทรสาคร (ขนาด 50 ตัวต่อกก.) ที่มา : ชมรมผู้ค้าทุ้งสมุทรสาคร        |      |      |       |       |      |       |      |      |      |      |      |      |        |
| 2547                                                                                    | 204  | 263  | 239   | 188   | 192  | 167   | 157  | 173  | 165  | 161  | 156  | 158  | 185    |
| 2548                                                                                    | 183  | 209  | 247   | 250   | 206  | 169   | 134  | 145  | 153  | 150  | 146  | 176  | 181    |
| 2549                                                                                    | 210  | 181  | 172   | 175   | 172  | 183   | 169  | 154  | 154  | 153  | 139  | 125  | 166    |
| ราคาผู้ส่งออกรับซื้อ ณ หน้าโรงงาน (ขนาด 50 ตัวต่อกก.) ที่มา : สมาคมอาหารแช่เยือกแข็งไทย |      |      |       |       |      |       |      |      |      |      |      |      |        |
| 2547                                                                                    | 214  | 284  | 276   | 227   | 201  | 181   | 163  | 183  | 180  | 178  | 169  | 170  | 202    |
| 2548                                                                                    | 194  | 223  | 261   | 265   | 209  | 190   | 188  | 158  | 165  | 167  | 166  | 211  | 200    |
| 2549                                                                                    | 195  | 195  | 204   | 250   | 210  | 210   | 175  | 178  | 170  | 175  | 170  | 130  | 189    |

ราคาทุ้งขาวแวนนาไม

|                                                                                  |     |     |     |     |     |     |     |     |     |     |     |     |     |
|----------------------------------------------------------------------------------|-----|-----|-----|-----|-----|-----|-----|-----|-----|-----|-----|-----|-----|
| ราคาทุ้งที่เกษตรกรขายได้ (ขนาด 51-60 ตัวต่อกก.) ที่มา : สำนักงานเศรษฐกิจการเกษตร |     |     |     |     |     |     |     |     |     |     |     |     |     |
| 2547                                                                             | -   | -   | 137 | 148 | 156 | 140 | 132 | 138 | 123 | 125 | 119 | 119 | 134 |
| 2548                                                                             | 128 | 140 | 146 | 142 | 125 | 111 | 108 | 134 | 144 | 149 | 147 | 144 | 135 |
| 2549                                                                             | 148 | 148 | 144 | 164 | 134 | 117 | 118 | 120 | 120 | 118 | 115 | 114 | 130 |
| ราคา ณ ตลาดกลางทุ้งสมุทรสาคร (ขนาด 60 ตัวต่อกก.) ที่มา : ชมรมผู้ค้าทุ้งสมุทรสาคร |     |     |     |     |     |     |     |     |     |     |     |     |     |
| 2547                                                                             | 116 | 118 | 126 | 147 | 154 | 136 | 128 | 132 | 120 | 114 | 120 | 120 | 128 |
| 2548                                                                             | 125 | 141 | 149 | 135 | 113 | 101 | 106 | 136 | 155 | 148 | 143 | 137 | 132 |
| 2549                                                                             | 145 | 143 | 141 | 143 | 123 | 111 | 114 | 119 | 121 | 120 | 112 | 108 | 125 |

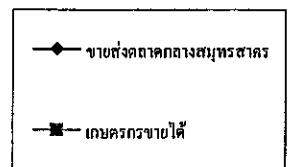
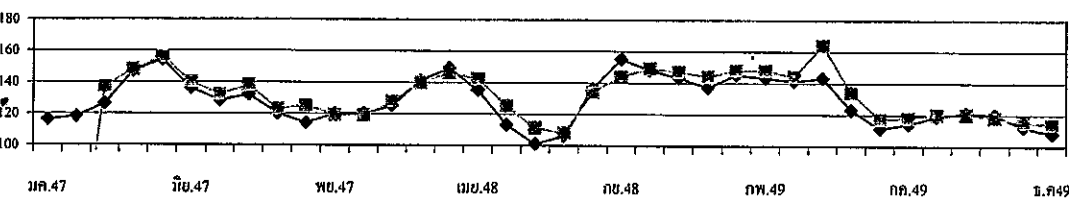
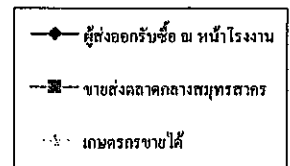
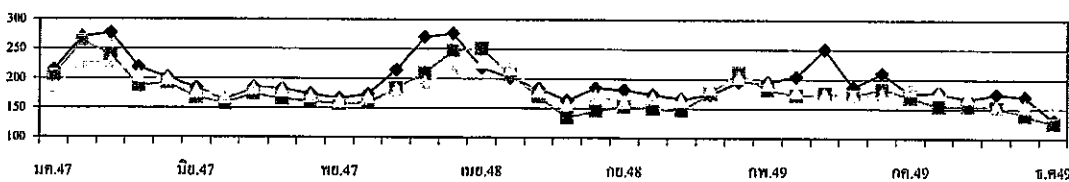

|                                                                             |       |       |       |       |       |       |       |       |       |       |       |       |          |
|-----------------------------------------------------------------------------|-------|-------|-------|-------|-------|-------|-------|-------|-------|-------|-------|-------|----------|
| ปริมาณผลทุ้งฤดูดำเข้าสู่ตลาดกลางทุ้งสมุทรสาคร (หน่วย : ตู้ออนเทนเนอร์)      |       |       |       |       |       |       |       |       |       |       |       |       |          |
| 2547                                                                        | 2,464 | 3,009 | 3,084 | 1,905 | 1,365 | 2,106 | 2,039 | 1,409 | 1,302 | 989   | 852   | 558   | 21,082.0 |
| 2548                                                                        | 457   | 179   | 200   | 170   | 200   | 471   | 568   | 730   | 547   | 290   | 207   | 81    | 4,100.0  |
| 2549                                                                        | 75    | 114   | 104   | 56    | 61    | 39    | 40    | 50    | 73    | 107   | 121   | 60    | 900.0    |
| ปริมาณผลทุ้งขาวแวนนาไมเข้าสู่ตลาดกลางทุ้งสมุทรสาคร (หน่วย : ตู้ออนเทนเนอร์) |       |       |       |       |       |       |       |       |       |       |       |       |          |
| 2547                                                                        | Na    | Na    | 1,753 | 1,082 | 1,201 | 1,395 | 1,687 | 2,465 | 3,068 | 3,051 | 3,605 | 1,156 | 20,463.0 |
| 2548                                                                        | 2,718 | 1,783 | 2,543 | 1,746 | 2,394 | 3,350 | 3,349 | 2,975 | 2,969 | 2,709 | 3,108 | 2,393 | 32,037.0 |
| 2549                                                                        | 2,418 | 2,839 | 2,732 | 1,971 | 3,274 | 3,392 | 3,887 | 4,290 | 4,318 | 4,398 | 4,154 | 2,669 | 40,342.0 |

หมายเหตุ : 1 ตู้ออนเทนเนอร์ประมาณ 3 - 4 ตัน

1. ผลผลิตและความต้องการใช้

| 1.1 ผลผลิต                       | ปี 2545 | ปี 2546 | ปี 2547 | ปี 2548 | ปี 2549 |
|----------------------------------|---------|---------|---------|---------|---------|
| - ผลผลิต โลก (ล้านตัน)           | 14.85   | 15.70   | 15.29   | 15.60   | na      |
| - ผลผลิต ไทย (ล้านตัน)           | 1.74    | 1.90    | 1.99    | 2.18    | 2.60    |
| 1.2 ความต้องการใช้               |         |         |         |         |         |
| 1) บริโภคสดภายในประเทศ (ล้านตัน) | 0.51    | 0.38    | 0.32    | 0.43    | 0.73    |
| 2) ส่งออก                        |         |         |         |         |         |
| สับปะรดกระป๋อง                   |         |         |         |         |         |
| - ปริมาณ (ล้านตัน)               | 0.385   | 0.475   | 0.478   | 0.515   | 0.537   |
| (คิดในรูปผลสด)                   | (1.23)  | (1.52)  | (1.67)  | (1.80)  | (1.80)  |

1.3 ผลผลิตออกสู่ตลาดมาก เดือนมกราคม – มิถุนายน ประมาณร้อยละ 65

|                                    |      |      |      |      |      |
|------------------------------------|------|------|------|------|------|
| 2. ราคา ที่เกษตรกรขายได้ (บาท/กก.) | 4.84 | 5.03 | 4.53 | 3.74 | 2.52 |
| 3. ต้นทุนการผลิต (บาท/กก.)         | 1.94 | 2.22 | 2.00 | 2.44 | 2.22 |
| 4. สถานการณ์ปัจจุบัน/แนวโน้ม       |      |      |      |      |      |

4.1 สถานการณ์ผลิต กระทรวงเกษตรฯ คาดการณ์ปริมาณผลผลิตปี 2549 มีประมาณ 2.60 ล้านตัน เพิ่มขึ้นจากปีที่ผ่านมาประมาณ ร้อยละ 19 โดยมีการเพาะปลูกมากที่จังหวัดประจวบคีรีขันธ์ ราชบุรี อุทัยธานี เพชรบุรี ราชบุรี และกาญจนบุรี ทั้งนี้ ผลผลิตจะออกมาก 2 ช่วง คือระหว่างเดือนพ.ย.48 - ม.ค.49 ประมาณร้อยละ 25-30 และช่วงระหว่างเดือน เม.ย. - มิ.ย. 49 ประมาณร้อยละ 45

4.2 ผลผลิตสับปะรดที่ออกสู่ตลาดขณะนี้ในช่วงที่ 2 ของปี อย่างไรก็ตาม เนื่องจากโรงงานสับปะรดกระป๋องมีความต้องการใช้ผลผลิตมาก จึงทำให้ไม่มีปัญหาด้านราคา

4.3 สถานการณ์ราคา เดือน ธ.ค. 49 ราคาที่เกษตรกรขายได้เฉลี่ย กก.ละ 3.34 บาท สูงกว่าช่วงเดียวกันของปีที่ผ่านมาซึ่งมีราคาเฉลี่ย กก.ละ 2.61 บาท

4.4 สถานการณ์ส่งออกและแนวโน้ม

ในปี 2548 ไทยส่งออกสับปะรดและผลิตภัณฑ์รวม 0.665 ล้านตัน มูลค่า 19.679 ล้านบาท โดยการส่งออกส่วนใหญ่ (ร้อยละ 77) อยู่ในรูปของสับปะรดกระป๋องไปประเทศอิตาลี อังกฤษ เนเธอร์แลนด์ ฝรั่งเศส และแคนาดา ฯลฯ



การส่งออกสับปะรดกระป๋องและน้ำสับปะรดเข้มข้นชะลอตัว เนื่องจากข่าวว่าประเทศไทยมีปริมาณผลผลิตล้นตลาด ประกอบกับในปัจจุบันมีโรงงานสับปะรดเพิ่มขึ้นจำนวนมากถึงเกือบ 70 โรงงาน ทำให้เกิดการแข่งขันจำหน่ายและตัดราคาขาย โดยเฉพาะโรงงานที่มีขนาดเล็กและเงินทุนหมุนเวียนน้อย รวมทั้งการแข็งค่าของค่าเงินบาท

#### 5. มาตรการแก้ไข้ปัญหา

5.1 มติ ครม. เมื่อวันที่ 16 ส.ค. 2548 เห็นชอบให้สถาบันอาหารเป็นหน่วยงานเจ้าภาพรับผิดชอบยุทธศาสตร์สับปะรดในฐานะหน่วยงานที่มีบทบาทหน้าที่หลักในการประสานความร่วมมือ เพื่อการพัฒนาและแก้ไข้ปัญหาอุตสาหกรรมอาหารของประเทศ

5.2 คชก. อนุมัติเงินจ่ายขาดวงเงิน 80 ล้านบาท ให้สำนักงานเศรษฐกิจการเกษตรดำเนินการแก้ไข้ปัญหาราคาสับปะรดตกต่ำ ปี 2549 โดยการรับซื้อผลผลิตส่วนเกินจากเกษตรกรในจังหวัดแหล่งผลิตจำนวน 60,000 ตัน ในราคารวมค่าขนส่ง สับปะรดคุณภาพดีเกรดคละ กก.ละ 1.30 บาท เพื่อนำผลผลิตออกนอกกระบบตลาด โดยแปรรูปเป็นน้ยน้ำสกัดชีวภาพและอาหารสัตว์ ตามหลักเกณฑ์ เงื่อนไขและวิธีการที่สำนักงานเศรษฐกิจการเกษตรกำหนด ทั้งนี้ การบริหารจัดการนำผลผลิตออกนอกกระบบตลาดให้เป็นไปตามระเบียบสำนักนายกรัฐมนตรีว่าด้วยการพัสดุ พ.ศ. 2535 และระเบียบราชการที่เกี่ยวข้อง ระยะเวลาดำเนินการ 6 มิ.ย.- 15 ก.ค. 49 ระยะเวลาโครงการ 6 มิ.ย.-31 ส.ค.49

5.3 ผลการดำเนินการ 6 มิ.ย.-15 ก.ค. 49 จังหวัดแหล่งผลิตได้ดำเนินการรับซื้อสับปะรดรวม 44,358 ตัน

สำนักส่งเสริมการค้าสินค้าเกษตร  
กรมการค้าภายใน  
มกราคม 2550

## ราคา सबประรดโรงงานที่เกษตรกรขายได้

บาท/กก.

| ปี   | มค.  | กพ.  | มีค. | เมย. | พค.  | มิย. | กค.  | สค.  | กย.  | ตค.  | พย.  | ธค.  | เฉลี่ย |
|------|------|------|------|------|------|------|------|------|------|------|------|------|--------|
| 2539 | 2.29 | 3.03 | 2.88 | 2.80 | 2.40 | 2.02 | 2.09 | 3.25 | 3.33 | 3.30 | 3.36 | 3.61 | 2.74   |
| 2540 | 3.62 | 3.56 | 3.10 | 2.75 | 2.48 | 2.41 | 2.54 | 3.00 | 3.75 | 4.19 | 4.41 | 4.60 | 3.18   |
| 2541 | 4.86 | 5.06 | 5.53 | 4.71 | 4.61 | 5.39 | 5.39 | 5.97 | 6.22 | 6.36 | 5.25 | 4.58 | 5.19   |
| 2542 | 3.37 | 3.47 | 3.00 | 2.75 | 1.94 | 1.78 | 2.30 | 2.46 | 1.77 | 1.59 | 1.28 | 1.60 | 2.35   |
| 2543 | 1.41 | 1.69 | 1.82 | 2.05 | 1.84 | 1.31 | 1.48 | 2.83 | 3.47 | 3.02 | 2.04 | 1.58 | 1.87   |
| 2544 | 1.47 | 1.32 | 1.28 | 1.44 | 1.53 | 1.96 | 2.75 | 3.00 | 3.04 | 2.95 | 2.97 | 3.09 | 2.00   |
| 2545 | 3.61 | 3.98 | 4.36 | 4.61 | 4.25 | 3.94 | 4.16 | 4.36 | 4.53 | 4.79 | 4.34 | 4.28 | 4.23   |
| 2546 | 3.9  | 4.08 | 3.86 | 4.18 | 4.47 | 4.82 | 4.42 | 4.56 | 3.96 | 3.28 | 2.77 | 3.65 | 4.10   |
| 2547 | 4.22 | 4.21 | 4.76 | 4.67 | 4.63 | 5.00 | 5.16 | 4.47 | 4.76 | 4.82 | 4.1  | 3.59 | 4.58   |
| 2548 | 3.56 | 3.86 | 3.93 | 3.64 | 3.61 | 3.69 | 3.73 | 4.33 | 4.49 | 4.30 | 3.11 | 2.61 | 3.69   |
| 2549 | 2.42 | 2.54 | 2.66 | 2.46 | 2.08 | 1.37 | 1.64 | 2.52 | 2.76 | 3.11 | 3.31 | 3.34 | 2.52   |

ที่มา : สำนักงานเศรษฐกิจการเกษตร

## ข้าวโพดเลี้ยงสัตว์

## 1. การผลิตและความต้องการใช้ (ล้านตัน)

|                                                                                                               | 2545/46 | 2546/47 | 2547/48 | 2548/49 | 2549/50          |
|---------------------------------------------------------------------------------------------------------------|---------|---------|---------|---------|------------------|
|                                                                                                               |         |         |         |         | (ประมาณการ)      |
| <b>ผลผลิต</b>                                                                                                 |         |         |         |         |                  |
| โลก                                                                                                           | 602.953 | 625.165 | 712.782 | 695.225 | 692.886          |
| ไทย                                                                                                           | 4.230   | 4.178   | 4.216   | 3.886   | 3.650            |
| <b>ความต้องการ</b>                                                                                            |         |         |         |         |                  |
| นำเข้า                                                                                                        | 0.005   | 0.008   | 0.076   | 0.059   | 0.116            |
|                                                                                                               |         |         |         |         | (ม.ค. - พ.ย. 49) |
| ประเทศคู่ค้า (ไทยนำเข้าจาก) ACMECS ลาว (80%) กัมพูชา<br>WTO อาร์เจนตินา สหรัฐ                                 |         |         |         |         |                  |
| <b>ส่งออก</b>                                                                                                 |         |         |         |         |                  |
|                                                                                                               | 0.146   | 0.189   | 0.872   | 0.059   | 0.157            |
|                                                                                                               |         |         |         |         | (ม.ค. - พ.ย. 49) |
| ประเทศคู่ค้า (ไทยส่งออกไป) เวียดนาม (70%) อินโดนีเซีย ใต้หวัน มาเลเซีย<br>ประเทศคู่แข่ง จีน อาร์เจนตินา สหรัฐ |         |         |         |         |                  |
| <b>ต้นทุนการผลิต (บาท/ก.ก.)</b>                                                                               | 3.40    | 3.35    | 3.35    | 4.00    | 4.09             |

## 2. ราคา (บาท/ก.ก.)

|                                                   | 2545 | 2546 | 2547 | 2548 | 2549   |
|---------------------------------------------------|------|------|------|------|--------|
|                                                   |      |      |      |      | พ.ย.49 |
|                                                   |      |      |      |      | ธ.ค.49 |
| - เกษตรกรขายได้ทั่วประเทศ (ความชื้นไม่เกิน 14.5%) | 4.17 | 4.48 | 5.00 | 4.88 | 5.39   |
| - หน้าโรงงานอาหารสัตว์รับซื้อ ตลาด กทม.           | 4.67 | 4.92 | 5.58 | 5.48 | 6.39   |
| - ซื้อขายล่วงหน้าตลาดชิคาโก                       | 3.85 | 3.83 | 4.01 | 3.32 | 5.13   |
|                                                   |      |      |      |      | 5.23   |

## 3. สภาพปัญหา

**3.1 ต้นฤดู** ปริมาณผลผลิตออกสู่ตลาดพร้อมกันจำนวนมาก และเป็นช่วงฤดูฝนข้าวโพดมีความชื้นสูงทำให้ราคาโน้มต่ำลง

**3.2 ปลายฤดู** ปริมาณผลผลิตออกสู่ตลาดน้อย และความชื้นลดลงทำให้ราคาสูงขึ้น อาจส่งผลกระทบต่อผู้ใช้วัตถุดิบอาหารสัตว์

## 4. มาตรการแก้ไข

**4.1 มาตรการแทรกแซงตลาด** ปี 2548/49 คชก. มีมติ (9 กย. 48 และ 6 มค.49) อนุมัติให้ อคส. และ ธ.ก.ส.รับจำนำข้าวโพดเลี้ยงสัตว์จากเกษตรกรโดยตรง ปริมาณ 500,000 ตันเมล็ด เพื่อเพิ่มทางเลือกให้เกษตรกรสามารถชะลอการจำหน่ายเพื่อรอราคาที่สูงขึ้น กำหนดราคารับจำนำข้าวโพดเมล็ด ความชื้น 14.5% ในระหว่างเดือนกันยายน-พฤศจิกายน 2548 กก.ละ 4.75 บาท และเดือนธันวาคม 2548 – มกราคม 2549 กก.ละ 5.00 บาท สำหรับระดับความชื้นอื่นให้ปรับเพิ่มลดตามเกณฑ์ที่เคยปฏิบัติ ทั้งนี้ ความชื้นไม่เกิน 30 % ระยะเวลารับจำนำ กันยายน 2548 ถึง มกราคม 2549 ระยะเวลาไถ่ถอนภายใน 3 เดือน นับถัดจากเดือนที่รับจำนำ และให้มีคณะกรรมการระบายข้าวโพดพิจารณาปริมาณ และราคา ที่จำหน่ายได้ก่อนครบกำหนดไถ่ถอน

สำหรับปี 2549/50 ปริมาณผลผลิตลดลง ขณะที่ความต้องการใช้โดยรวมมีแนวโน้มเพิ่มขึ้นตามการขยายตัวของการผลิตในเชิงพาณิชย์ ประกอบกับภาวะการส่งออกอยู่ในเกณฑ์ที่เป็นปัจจัยหนุนให้ราคาภายในประเทศสูงขึ้น อย่างไรก็ตาม ได้มีการประชุมหารือภาคราชการและเอกชนที่เกี่ยวข้อง รวมทั้งตัวแทนเกษตรกรเพื่อเตรียมแนวทางช่วยเหลือเกษตรกรเป็นการล่วงหน้า เมื่อวันที่ 23 สิงหาคม 2549 ที่ประชุมเห็นควรให้การค้าข้าวโพดเลี้ยงสัตว์ ปี 2549/50 ดำเนินไปตามกลไกตลาดปกติ และหากพื้นที่ใดมีปัญหาในด้านการจำหน่ายผลผลิตเห็นควรใช้มาตรการเชื่อมโยงตลาดเข้าช่วยเหลือเกษตรกร โดยกรมการค้าภายในยินดีจะเป็นผู้ประสานเชื่อมโยงให้ผู้ซื้อหรือผู้ขายรายใหญ่เข้าไปรับซื้อผลผลิตจากกลุ่มเกษตรกรโดยตรง

**4.2 นโยบายและมาตรการนำเข้าข้าวโพดเลี้ยงสัตว์ ปี 2550**

คณะรัฐมนตรีมีมติ เมื่อ 12 ธันวาคม 2549 เห็นชอบตามมติคณะกรรมการนโยบายอาหาร (13 พย.49) ให้กำหนดนโยบายและมาตรการนำเข้าข้าวโพดเลี้ยงสัตว์เช่นเดียวกับ ปี 2549 ดังนี้ 1) นำเข้าจากประเทศสมาชิกและไม่ใช้สมาชิก WTO ในโควตาปริมาณนำเข้า 54,700 ตัน อากรนำเข้า ร้อยละ 20 ให้ อคส. นำเข้าช่วง 1 มีนาคม - 30 มิถุนายน 2550 นอกโควตา ไม่จำกัดปริมาณและช่วงเวลานำเข้า อากรนำเข้าร้อยละ 73.0 และค่าธรรมเนียมพิเศษนำเข้า ตันละ 180 บาท 2) นำเข้าจากประเทศสมาชิก AFTA อากรนำเข้าร้อยละ 5 หรือ กก.ละ 2.75 บาท 3) การนำเข้าภายใต้ ACMECS และภายใต้มาตรการสิทธิพิเศษทางภาษีศุลกากร อากรนำเข้า ร้อยละ 0 โดยกำหนดผู้มีสิทธินำเข้าต้องเป็นผู้ที่ขึ้นทะเบียนไว้กับกรมการค้าต่างประเทศ 4) นำเข้าจากออสเตรเลีย (FTA) ในโควตา 6,030.68 ตัน อากรนำเข้าร้อยละ 17.33 ให้ อคส. นำเข้าช่วง 1 มีนาคม - 30 มิถุนายน 2550 นอกโควตา กำหนดอากรนำเข้าร้อยละ 65.70 5) นำเข้าจากนิวซีแลนด์ (FTA) อากรนำเข้า ร้อยละ 0 6) การนำเข้าทั่วไป กำหนดอากรนำเข้า กก.ละ 2.75 บาท และค่าธรรมเนียมพิเศษ ตันละ 1,000 บาท ทั้งนี้ การนำเข้านอกเหนือจากในโควตาสามารถนำเข้าได้ไม่จำกัดปริมาณและช่วงเวลานำเข้า

**5. ผลการดำเนินการ**

ปี 2548/49 รั้งำนำ (ตค.48 - มค.49) ได้ 118,321 ตัน มีเกษตรกรใ้ถ่ถอน 12,568 ตัน คงเหลือหลุดจำนำ 105,753 ตัน ซึ่งจำหน่ายทั้งภายในประเทศและส่งออก (มีย.49) รั้งมอบแล้ว 104,389 ตัน (ณ 31 ธ.ค.49)

ปี 2549/50 เมื่อวันที่ 7 ตค.49 ได้เชื่อมโยงตลาดโดยประสานนำผู้แทนบริษัท กรุงเทพโปรดิเวิส จำกัด ซึ่งเป็นผู้ผลิตอาหารสัตว์รายใหญ่ ต.โคกตูม อ.เมือง จ.ลพบุรี เข้าไปเจรจาซื้อขายกับกลุ่มผู้นำเกษตรกร ณ แหล่งผลิต ต.ภูน้ำหยด อ.วิเชียรบุรี จ.เพชรบูรณ์ โดยตรง ปรากฏว่า เกษตรกรยังไม่ตัดสินใจขาย เนื่องจากราคามีแนวโน้มสูงขึ้น จึงต้องการเก็บผลผลิตไว้รอราคา

**6. สถานการณ์ปัจจุบันและแนวโน้ม**

ผลผลิตข้าวโพดออกสู่ตลาดแล้วประมาณ ร้อยละ 90 ของผลผลิตรวม ขณะนี้เป็นช่วงปลายฤดูผลผลิตออกสู่ตลาดน้อยลงตามลำดับ ในขณะที่ความต้องการของตลาดทั้งภายในและส่งออกยังมีอย่างต่อเนื่อง โดยในช่วงเดือน มค. - พย. 49 สามารถส่งออกได้ประมาณ 157,000 ตัน สูงกว่าปีก่อนซึ่งส่งออก ได้ทั้งปี 59,000 ตัน ทำให้กลไกตลาดเกิดการแข่งขัน ส่งผลให้ราคาซื้อขายโดยทั่วไปยังเคลื่อนไหวอยู่ในเกณฑ์สูง ราคาที่เกษตรกรขายได้เฉลี่ย เดือนธันวาคม 2549 กก.ละ 5.83 บาท (ธ.ค.48 กก.ละ 4.74 บาท) สูงขึ้นจากเดือนก่อนซึ่งมีราคา กก.ละ 5.39 บาท ราคาที่โรงงานอาหารสัตว์รับซื้อตลาด กทม. เดือนธันวาคม 2549 กก.ละ 7.08 บาท (ธ.ค. 48 กก.ละ 5.40 บาท) สูงขึ้นจากเดือนก่อน ซึ่งมีราคา กก.ละ 6.39 บาท สำหรับราคาซื้อขายล่วงหน้าตลาดชิคาโกส่งมอบเดือนธันวาคม 2549 อยู่ที่ระดับ กก.ละ 5.23 บาท และ ณ ปัจจุบัน (8 ม.ค.50) ราคารับซื้อ ณ แหล่งผลิตสำคัญจังหวัดเพชรบูรณ์ และนครราชสีมา กก.ละ 6.76 - 6.83 บาท (ม.ค. 49 กก.ละ 4.94 - 5.06 บาท) ราคาที่โรงงานอาหารสัตว์รับซื้อตลาด กทม. กก.ละ 7.15 - 7.32 บาท (ม.ค. 49 กก.ละ 5.34 บาท) คาดว่าแนวโน้มราคาจะยังคงปรับตัวสูงขึ้นอีก เนื่องจากความต้องการของตลาดทั้งตลาดภายในและตลาดส่งออกยังมีอย่างต่อเนื่อง โดยคาดว่าในปี 2549 จะสามารถส่งออกได้ประมาณ 180,000 ตัน (ตลาดหลักได้แก่ เวียดนาม มาเลเซีย และ อินโดนีเซีย)

\*\*\*\*\*

สำนักส่งเสริมการค้าสินค้าเกษตร  
กรมการค้าภายใน  
มกราคม 2550

## ราคาข้าวโพดเลี้ยงสัตว์

หน่วย : บาท/กก.

|                                                                        | มค.  | กพ.  | มีค. | เมย. | พค.  | มิย. | กค.  | สค.  | กย.  | ตค.  | พย.  | ธค.  | เฉลี่ย |
|------------------------------------------------------------------------|------|------|------|------|------|------|------|------|------|------|------|------|--------|
| ราคาที่จะขายได้ (ความชื้นไม่เกิน 14.5%) ที่มา สำนักงานเศรษฐกิจการเกษตร |      |      |      |      |      |      |      |      |      |      |      |      |        |
| 2542                                                                   | 3.66 | 3.73 | 3.94 | 4.18 | 4.56 | 4.75 | 4.79 | 4.21 | 3.94 | 3.99 | 4.25 | 4.56 | 4.21   |
| 2543                                                                   | 4.69 | 4.74 | 4.87 | 4.89 | 4.84 | 4.39 | 3.89 | 3.59 | 3.52 | 3.86 | 3.94 | 3.92 | 4.26   |
| 2544                                                                   | 4.01 | 3.85 | 3.83 | 3.84 | 3.91 | 4.03 | 3.89 | 3.98 | 3.85 | 4.01 | 4.02 | 3.90 | 3.93   |
| 2545                                                                   | 3.89 | 4.02 | 4.24 | 4.24 | 4.36 | 4.35 | 4.25 | 4.16 | 3.98 | 4.22 | 4.17 | 4.12 | 4.17   |
| 2546                                                                   | 4.20 | 4.22 | 4.54 | 4.47 | 4.56 | 4.57 | 4.72 | 4.72 | 4.40 | 4.50 | 4.46 | 4.40 | 4.48   |
| 2547                                                                   | 4.36 | 4.03 | 4.45 | 5.71 | 6.48 | 6.63 | 5.71 | 4.69 | 4.18 | 4.36 | 4.40 | 4.95 | 5.00   |
| 2548                                                                   | 5.01 | 4.96 | 4.97 | 4.83 | 5.02 | 4.82 | 5.05 | 4.89 | 4.77 | 4.74 | 4.73 | 4.74 | 4.88   |
| 2549                                                                   | 4.82 | 4.78 | 4.70 | 5.18 | 5.53 | 5.72 | 5.53 | 5.34 | 5.15 | 5.39 | 5.39 | 5.83 | 5.28   |
| ราคาที่ใช้โดยผู้ส่งออกหรือ ณ ตลาด กทม.                                 |      |      |      |      |      |      |      |      |      |      |      |      |        |
| 2542                                                                   |      |      |      |      |      |      | 4.51 | 4.24 | 4.16 | 4.44 | 4.75 | 4.91 | 4.50   |
| 2543                                                                   | 4.91 |      |      |      |      |      | 4.12 | 3.88 | 3.93 | 4.36 | 4.41 |      | 4.27   |
| 2544                                                                   | 4.46 | 4.26 | 4.26 | 4.29 | 4.35 | 4.27 | 4.11 | 4.25 | 4.26 | 4.38 | 4.37 | 4.23 | 4.29   |
| 2545                                                                   | 4.27 | 4.32 | 4.33 |      |      |      | 4.55 | 4.39 | 4.33 | 4.38 | 4.46 | 4.45 | 4.39   |
| 2546                                                                   | 4.41 |      |      |      |      |      | 4.83 | 4.58 | 4.58 | 4.59 | 4.85 | 4.86 | 4.69   |
| 2547                                                                   | 4.86 |      | 5.73 | 6.95 | 6.74 |      | 5.77 | 4.66 | 4.58 | 4.73 | 5.06 | 5.34 | 5.44   |
| 2548                                                                   | 5.24 |      |      |      |      |      |      |      |      | 5.22 | -    | -    | 5.23   |
| 2549                                                                   |      | 5.04 | 5.16 | 5.21 |      |      |      |      | 5.48 | 5.88 | 5.99 | 6.77 | 5.65   |
| ราคาที่โรงงานอาหารสัตว์รับซื้อ ณ ตลาด กทม.                             |      |      |      |      |      |      |      |      |      |      |      |      |        |
| 2542                                                                   | 4.27 | 4.27 | 4.40 | 4.57 | 4.91 | 5.02 | 4.92 | 4.39 | 4.24 | 4.55 | 5.00 | 5.13 | 4.64   |
| 2543                                                                   | 5.28 | 5.27 | 5.43 | 5.46 | 5.22 | 4.51 | 4.24 | 4.00 | 4.06 | 4.52 | 4.56 | 4.54 | 4.76   |
| 2544                                                                   | 4.56 | 4.30 | 4.30 | 4.32 | 4.40 | 4.34 | 4.16 | 4.32 | 4.35 | 4.51 | 4.45 | 4.31 | 4.36   |
| 2545                                                                   | 4.37 | 4.50 | 4.87 | 4.92 | 5.11 | 5.04 | 4.83 | 4.46 | 4.38 | 4.50 | 4.55 | 4.55 | 4.67   |
| 2546                                                                   | 4.75 | 4.90 | 5.07 | 5.06 | 4.99 | 4.96 | 4.96 | 4.95 | 4.77 | 4.73 | 4.97 | 4.93 | 4.92   |
| 2547                                                                   | 4.88 | 4.68 | 5.40 | 6.94 | 7.16 | 7.16 | 6.06 | 4.91 | 4.59 | 4.74 | 5.07 | 5.38 | 5.58   |
| 2548                                                                   | 5.45 | 5.49 | 5.49 | 5.49 | 5.46 | 5.45 | 5.56 | 5.48 | 5.40 | 5.53 | 5.55 | 5.40 | 5.48   |
| 2549                                                                   | 5.34 | 5.38 | 5.49 | 6.18 | 6.42 | 6.47 | 6.35 | 5.91 | 5.93 | 6.36 | 6.39 | 7.08 | 6.11   |
| ราคาซื้อขายล่วงหน้าตลาดชิคาโก                                          |      |      |      |      |      |      |      |      |      |      |      |      |        |
| 2542                                                                   | 3.14 | 3.15 | 3.25 | 3.25 | 3.18 | 3.17 | 2.81 | 3.20 | 3.26 | 3.14 | 2.99 | 2.93 | 3.12   |
| 2543                                                                   | 3.19 | 3.27 | 3.41 | 3.41 | 3.62 | 3.21 | 2.89 | 2.88 | 3.07 | 3.41 | 3.61 | 3.68 | 3.30   |
| 2544                                                                   | 3.69 | 3.56 | 3.66 | 3.69 | 3.51 | 3.44 | 3.84 | 3.84 | 3.74 | 3.59 | 3.57 | 3.58 | 3.64   |
| 2545                                                                   | 3.60 | 3.55 | 3.49 | 3.41 | 3.48 | 3.53 | 3.77 | 4.30 | 4.53 | 4.35 | 4.15 | 4.07 | 3.85   |
| 2546                                                                   | 3.98 | 4.00 | 3.93 | 4.04 | 4.09 | 3.93 | 3.54 | 3.63 | 3.65 | 3.54 | 3.73 | 3.88 | 3.83   |
| 2547                                                                   | 4.12 | 4.37 | 4.71 | 4.89 | 4.79 | 4.61 | 3.81 | 3.69 | 3.50 | 3.34 | 3.17 | 3.10 | 4.01   |
| 2548                                                                   | 3.07 | 3.04 | 3.25 | 3.25 | 3.27 | 3.58 | 3.89 | 3.49 | 3.31 | 3.26 | 3.13 | 3.28 | 3.32   |
| 2549                                                                   | 3.34 | 3.47 | 3.44 | 3.55 | 3.69 | 3.60 | 3.66 | 3.42 | 3.57 | 4.47 | 5.13 | 5.23 | 3.88   |

## ปริมาณนำเข้าและส่งออกข้าวโพดเลี้ยงสัตว์

หน่วย : ตัน

| ปริมาณนำเข้า |        |        |         |         |         |        |        |        |        |         |         |        |         |
|--------------|--------|--------|---------|---------|---------|--------|--------|--------|--------|---------|---------|--------|---------|
| 2542         |        | 350    |         |         | 42,870  | 30,570 | 6,850  |        | 100    | 150     | 1,150   | 72,240 | 154,280 |
| 2543         | 33,330 | 49,330 | 58,540  | 68,320  | 97,410  | 28,550 | 210    | 250    | 590    | 230     | 560     | 1,450  | 338,770 |
| 2544         | 840    | 990    | 330     | 190     | 280     | 460    | 380    | 440    | 610    | 530     | 780     | 820    | 6,650   |
| 2545         | 650    | 280    | 210     | 200     | 560     | 180    | 170    | 370    | 350    | 320     | 870     | 750    | 4,910   |
| 2546         |        |        |         |         | 120     | 80     |        |        |        | 960     | 1,590   | 5,120  | 7,870   |
| 2547         | 2,080  | 310    | 1,310   | 220     | 460     | 230    | 70     | 3,160  | 15,490 | 11,570  | 21,390  | 19,470 | 75,760  |
| 2548         | 6,790  |        | 5,730   | 8,720   | 1,880   | 2,920  | 1,540  | 510    | 5,610  | 5,210   | 7,870   | 12,100 | 58,880  |
| 2549         | 6,180  | 5,690  | 12,810  | 15,550  | 26,510  | 9,390  | 140    | 3,570  | 4,810  | 9,730   | 21,510  |        | 115,890 |
| ปริมาณส่งออก |        |        |         |         |         |        |        |        |        |         |         |        |         |
| 2542         | 4,930  | 7,510  | 20,820  | 11,060  | 8,010   | 740    | 580    | 1,790  | 7,190  | 4,670   | 270     | 810    | 68,380  |
| 2543         | 1,210  | 580    | 670     | 710     | 560     | 770    | 550    | 4,600  | 5,110  | 2,510   | 90      | 2,580  | 19,940  |
| 2544         | 16,600 | 7,340  | 69,190  | 67,280  | 62,150  | 43,200 | 41,310 | 48,040 | 36,530 | 38,100  | 26,020  | 35,080 | 490,840 |
| 2545         | 10,220 | 18,560 | 5,420   | 3,710   | 11,000  | 1,420  | 2,300  | 9,650  | 16,220 | 49,280  | 13,580  | 4,690  | 146,050 |
| 2546         | 37,300 | 9,810  | 5,150   | 3,510   | 7,230   | 3,590  | 930    | 1,720  | 8,450  | 7,690   | 20,830  | 83,210 | 189,420 |
| 2547         | 41,680 | 52,420 | 125,940 | 130,000 | 109,000 | 14,490 | 550    | 8,580  | 66,790 | 153,290 | 113,230 | 55,820 | 871,790 |
| 2548         | 3,890  | 8,110  | 3,550   | 1,920   | 7,390   | 7,910  | 4,210  | 5,720  | 4,700  | 3,650   | 3,450   | 4,160  | 58,660  |
| 2549         | 6,930  | 14,760 | 16,990  | 25,120  | 2,610   | 10,950 | 1,500  | 2,460  | 16,750 | 29,190  | 30,285  |        | 157,545 |

## กาแฟ

| 1. ผลผลิตและความต้องการใช้    | 2545/46 | 2546/47 | 2547/48 | 2548/49 | 2549/50*    |
|-------------------------------|---------|---------|---------|---------|-------------|
|                               |         |         |         |         | (ปริมาณบาท) |
| 1.1 ผลผลิตโลก (ล้านตัน)       | 7.60    | 6.57    | 7.21    | 6.81    | 7.71        |
| 1.2 ผลผลิตไทย (ตัน)           | 54,403  | 61,765  | 59,644  | 46,873  | 61,973      |
| 1.3 ความต้องการใช้ภายใน (ตัน) | 44,800  | 47,100  | 42,300  | 45,000  | 48,000      |
| 1.4 ปริมาณการส่งออก (ตัน)     | 7,582   | 23,085  | 16,935  | 25,212  | (ท.ย.49) -  |
| 1.5 มูลค่าการส่งออก (บาท)     | 174     | 496     | 609     | 1,025   | -           |

หมายเหตุ (1) ปริมาณผลผลิตโลก กระทรวงเกษตรสหรัฐฯ

(2) ปริมาณผลผลิตของไทย สำนักงานเศรษฐกิจการเกษตร กระทรวงเกษตร

(3) ความต้องการใช้ภายในประเทศ สอบถามโรงงานผู้ผลิตกาแฟสำเร็จรูปและกาแฟคั่วบด

(4) ปริมาณส่งออก กรมศุลกากรและผลผลิตหักความต้องการใช้ภายในประเทศ

2. ต้นทุนการผลิต (บาท/กก.) 33.15 30.50 31.78 30.67 30.67

3. ราคา (บาท/กก.)

ออกสู่ตลาด พ.ย.-เม.ย. และ ออกมาก ธ.ค.-มี.ค.

|                                    |         |         |         |         |         |
|------------------------------------|---------|---------|---------|---------|---------|
| ราคาเกษตรกรขายได้ (เกรดคละ)        | 31.04   | 26.07   | 28.46   | 39.77   | 44.78   |
| ราคาเกษตรกรขายได้ จ.ชุมพร (เกรดดี) | 35 - 41 | 33 - 35 | 35 - 40 | 44 - 46 | 45 - 47 |
| ราคารับจำนำ (เกรดดี)               | 30.00   | 32.00   | 35.00   | 36.00   | -       |
| (เกรดหนึ่ง)                        | 27.00   | 28.00   | 32.00   | 33.00   | -       |
| (เกรดสอง)                          | 21.00   | 22.00   | 26.00   | 27.00   | -       |

4. มาตรการแทรกแซงตลาดเมล็ดกาแฟ ฤดูการผลิตปี 2548/49 ที่ผ่านมา

คณะกรรมการ คชก. ได้มีมติ (7 ธ.ค.48) อนุมัติแทรกแซงตลาดเมล็ดกาแฟฤดูการผลิตปี 2548/49 ด้วยวิธีรับจำนำเมล็ดกาแฟพันธุ์โรบัสต้าจากเกษตรกรรายบุคคลในจังหวัดแหล่งผลิต รวมทั้งสิ้น 30,000 ตัน สัดส่วนปริมาณเมล็ดกาแฟที่รับจำนำแต่ละเกรดเป็นไปตามปริมาณที่เกษตรกรนำมาจำหน่ายจริง โดยให้องค์การคลังสินค้า (อคส.) รับฝากเก็บและออกไปประทวน ธนาคารเพื่อการเกษตรและสหกรณ์การเกษตร (ธ.ก.ส.) รับจำนำไปประทวนที่ อคส. ออกให้แก่เกษตรกร ราคารับจำนำเกรดดี กก.ละ 36 บาท เกรดหนึ่ง กก.ละ 33 บาท และเกรดสอง กก.ละ 27 บาท ระยะเวลารับจำนำ ธันวาคม 2548 - มีนาคม 2549 ระยะเวลาไถ่ถอนภายใน 4 เดือน นับถัดจากเดือนที่รับจำนำ ระยะเวลาโครงการ ธันวาคม 2548 - กันยายน 2549 แต่เนื่องจากเกษตรกรจำหน่ายเมล็ดกาแฟตามกลไกตลาดได้สูงกว่าราคารับจำนำ จึงไม่มีเกษตรกรนำเมล็ดกาแฟไปจำนำ

5. สถานการณ์ปี 2549/50

5.1 สถานการณ์ตลาดโลก กระทรวงเกษตรสหรัฐฯ คาดการณ์ปริมาณสต็อกต้นปี 1.18 ล้านตัน ลดลงจากปี 2548/49 ร้อยละ 9.61 ปริมาณผลผลิต 7.71 ล้านตัน และความต้องการใช้ 7.68 ล้านตัน เพิ่มขึ้นจากปี 2548/49 ร้อยละ 13.11 และ 8.02 ตามลำดับ ส่วนราคาตลาดโลก เฉลี่ยตันละ 1,508 ดอลลาร์สหรัฐฯ สูงกว่าระยะเดียวกันของปีที่ผ่านมาตันละ 360 ดอลลาร์สหรัฐฯ คิดเป็นร้อยละ 31.39

## 5.2 สถานการณ์ในประเทศ

(1) ผลผลิต สำนักงานเศรษฐกิจการเกษตรคาดการณ์ 61,973 ตัน เพิ่มขึ้นจากปี 2548/49 ร้อยละ 32.21 แต่จากการประชุมหารือระหว่างส่วนราชการ ภาคเอกชนที่เกี่ยวข้อง และจังหวัดแหล่งผลิต 8 จังหวัด เมื่อวันที่ 31 ต.ค.49 คาดว่าจะมีผลผลิตรวมทั้งสิ้นประมาณ 53,000 ตัน จะออกสู่ตลาดมากในเดือน ธ.ค.49 - ม.ค. 50 รวมประมาณร้อยละ 79.45 ของผลผลิตทั้งหมด

(2) ความต้องการใช้ คาดว่าจะมีประมาณ 48,000 ตัน เพิ่มขึ้นจากปี 2548/49 ร้อยละ 6.67 ต่ำกว่าที่เอกชนประมาณการว่าจะเพิ่มขึ้นร้อยละ 10 เนื่องจากกำลังซื้อของผู้บริโภคลดลง เพราะได้รับผลกระทบจากภาวะเศรษฐกิจชะลอตัว

(3) ราคา แนวโน้มของราคาที่เกี่ยวข้องกรจำหน่ายได้ซึ่งคิดทอนจากราคาตลาดโลก (1,508 ดอลลาร์สหรัฐ) ประมาณ กก.ละ 46 - 47 บาท

## 5.3 การแทรกแซงตลาด

เนื่องจากราคาตลาดโลกเคลื่อนไหวอยู่ในเกณฑ์ค่อนข้างสูง ประกอบกับผลผลิตและความต้องการใช้มีปริมาณใกล้เคียงกัน ทำให้ผู้ซื้อเกิดการแข่งขัน คาดว่าจะไม่ต้องดำเนินการแทรกแซงตลาดในปีนี้

สำนักส่งเสริมการค้าสินค้าเกษตร  
กรมการค้าภายใน  
มกราคม 2550

|                                                                                    | ตค.   | พย.   | ธค.   | มค.   | กพ.   | มีค.  | เมย.  | พค.   | มิย.  | กค.   | สค.   | กย.   | เฉลี่ย |
|------------------------------------------------------------------------------------|-------|-------|-------|-------|-------|-------|-------|-------|-------|-------|-------|-------|--------|
| <b>ราคาที่เกษตรกรขายได้</b>                                                        |       |       |       |       |       |       |       |       |       |       |       |       |        |
| 2540/41                                                                            |       |       | 47.33 | 71.25 | 71.58 | 60.18 | 59.94 |       |       |       |       |       | 62.06  |
| 2541/42                                                                            |       |       | 49.98 | 56.93 | 57.17 | 44.46 | 43.00 |       |       |       |       |       | 50.31  |
| 2542/43                                                                            | 32.50 | 32.77 | 32.15 | 29.10 | 27.21 | 20.57 | 21.50 |       |       |       |       |       | 27.97  |
| 2543/44                                                                            |       | 18.50 | 31.43 | 31.24 | 31.35 | 31.03 | 31.46 |       |       |       |       |       | 29.17  |
| 2544/45*                                                                           |       | 21.00 | 22.00 | 25.76 | 25.69 | 23.07 |       |       |       |       |       |       | 23.50  |
| 2545/46                                                                            | 30.00 | 31.00 | 35.00 | 31.56 | 34.30 | 24.35 | -     |       |       |       |       |       | 31.04  |
| 2546/47                                                                            |       | 27.85 | 27.19 | 29.44 | 23.25 | 22.62 | -     |       |       |       |       |       | 26.07  |
| 2547/48                                                                            |       | 29.00 | 29.41 | 26.81 | 27.75 | 29.35 | -     | -     | -     |       |       |       | 28.46  |
| 2548/49                                                                            |       |       | 33.66 | 41.67 | 43.66 | 40.88 | 39.00 | -     | -     |       |       |       | 39.77  |
| 2549/50                                                                            |       |       | 44.78 |       |       |       |       |       |       |       |       |       |        |
| ที่มา : สำนักงานเศรษฐกิจการเกษตร                                                   |       |       |       |       |       |       |       |       |       |       |       |       |        |
| <b>ขายส่งตลาดกรุงเทพฯ</b>                                                          |       |       |       |       |       |       |       |       |       |       |       |       |        |
| 2537/38                                                                            |       | 67.60 | 54.75 | 56.17 | 58.27 | 65.97 |       |       |       |       |       |       | 60.55  |
| 2538/39                                                                            |       | 38.00 | 38.00 | 38.97 | 45.20 | 40.60 | 41.50 |       |       |       |       |       | 40.38  |
| 2539/40                                                                            |       |       |       | 30.00 | 35.79 | 50.00 |       |       |       |       |       |       | 31.93  |
| 2540/41                                                                            |       |       |       | 74.84 | 65.50 | 62.00 |       |       |       |       |       |       | 67.45  |
| 2541/42                                                                            |       |       |       | 60.00 | 58.40 | 49.14 |       |       |       |       |       |       | 55.85  |
| 2542/43                                                                            |       | 36.25 | 35.50 | 32.30 | 30.50 | 30.50 |       |       |       |       |       |       | 33.01  |
| 2543/44-2545/46 มีการขายส่งตลาดกรุงเทพฯ น้อยมาก                                    |       |       |       |       |       |       |       |       |       |       |       |       |        |
| ที่มา : กรมการค้าภายใน                                                             |       |       |       |       |       |       |       |       |       |       |       |       |        |
| <b>ราคาส่งออก FOB ไปประเทศในภาคี</b>                                               |       |       |       |       |       |       |       |       |       |       |       |       |        |
| 2540/41                                                                            | 35.77 |       | 61.39 | 71.35 | 63.07 | 63.79 | 47.54 | 52.31 | 52.31 | 47.56 | 40.76 | 50.67 | 53.32  |
| 2541/42                                                                            |       |       |       | 56.99 | 60.48 | 48.02 | 45.63 | 38.87 | 46.08 | 36.74 | 38.88 | 48.42 | 46.68  |
| 2542/43                                                                            |       |       | 38.10 | 35.29 | 28.74 | 29.87 | 31.15 | 28.60 | 30.16 | 29.21 | 26.76 | 21.48 | 29.94  |
| 2543/44                                                                            | -     | -     |       | 19.04 | 16.21 | 16.62 | 15.49 | 14.64 | -     | 14.31 | 14.95 | 10.35 | 15.20  |
| 2544/45                                                                            |       |       | 18.13 | 17.90 |       |       |       |       |       |       |       |       | 18.02  |
| 2545/46                                                                            |       |       |       |       |       |       | 26.03 | 17.87 |       |       |       | 16.34 | 20.08  |
| 2546/47                                                                            | -     | 13.90 | 20.25 | -     | -     | 20.18 | -     | 17.47 | 17.63 | -     | 15.29 | 16.15 | 17.27  |
| 2547/48                                                                            | 14.39 | 13.53 | -     | 43.16 | -     | 28.79 | 36.13 | 35.76 | 39.11 | 38.08 | 31.89 | -     | 31.20  |
| 2548/49                                                                            | 36.78 | 33.29 | 35.65 | 37.13 | 36.41 | 39.87 | 42.79 | 40.71 | 36.23 |       |       |       | 37.65  |
| ที่มา : กรมการค้าต่างประเทศ                                                        |       |       |       |       |       |       |       |       |       |       |       |       |        |
| <b>ราคาส่งออก FOB ไปประเทศนอกภาคี</b>                                              |       |       |       |       |       |       |       |       |       |       |       |       |        |
| 2540/41                                                                            | 42.19 | 35.27 | 54.94 | 68.12 | 65.87 | 57.41 | 57.48 | 49.10 | 50.65 | 60.48 | 54.24 | 40.95 | 53.06  |
| 2541/42                                                                            |       |       |       | 52.93 | 59.34 | 51.51 | 42.30 | 38.89 | 39.61 | 47.68 | 40.94 | 32.11 | 44.92  |
| 2542/43                                                                            | 52.49 | 40.25 | 37.92 | 33.19 | 30.59 | 28.75 | 26.26 | 26.86 | 24.95 | 23.94 | 22.95 | 23.07 | 30.94  |
| 2543/44                                                                            |       |       |       | 17.89 | 18.56 | 17.66 | 17.52 | 15.79 | 20.09 | 19.91 | 14.39 | 14.67 | 17.39  |
| 2544/45                                                                            | 31.12 | 42.54 | -     | 40.86 | 39.34 | 38.87 | 37.83 | 38.58 | 38.18 | -     | -     | -     | 38.42  |
| 2545/46                                                                            |       |       |       | -     | 24.63 | 22.27 | 23.85 | 22.22 | 17.92 | 20.56 | 19.20 | 18.98 | 21.20  |
| 2546/47                                                                            | 19.72 | 20.25 | -     | 16.15 | 26.15 | 24.00 | 22.44 | 23.57 | 25.77 | 20.43 | 19.73 | 20.08 | 21.66  |
| 2547/48                                                                            | 18.35 | 21.76 | -     | 24.51 | 24.86 | 34.34 | -     | -     | 58.01 | 50.36 | 49.58 |       | 35.22  |
| 2548/49                                                                            | -     | -     | -     | -     | -     | 49.33 | -     | -     | 31.62 |       |       |       | 40.48  |
| ที่มา : กรมการค้าต่างประเทศ                                                        |       |       |       |       |       |       |       |       |       |       |       |       |        |
| <b>ราคาซื้อขายล่วงหน้ากาแฟโรบัสต้า ตลาดลอนดอน (เฉลี่ยส่งมอบ 6-7 เดือนข้างหน้า)</b> |       |       |       |       |       |       |       |       |       |       |       |       |        |
| 2540/41                                                                            | 59.19 | 61.97 | 74.33 | 93.69 | 82.76 | 70.03 | 71.37 | 72.11 | 70.61 | 63.84 | 65.63 | 65.12 | 70.89  |
| 2541/42                                                                            | 62.19 | 63.38 | 63.19 | 61.58 | 61.08 | 59.62 | 55.09 | 52.78 | 51.69 | 47.06 | 48.83 | 50.00 | 56.37  |
| 2542/43                                                                            | 48.73 | 47.20 | 50.52 | 45.23 | 40.22 | 37.72 | 36.55 | 36.90 | 36.46 | 36.26 | 34.01 | 34.42 | 40.35  |
| 2543/44                                                                            | 32.80 | 29.10 | 26.48 | 28.12 | 26.67 | 26.66 | 25.56 | 26.62 | 25.94 | 25.15 | 20.19 | 18.87 | 26.01  |
| 2544/45                                                                            | 18.78 | 17.22 | 17.03 | 16.19 | 17.71 | 23.91 | 23.06 | 21.94 | 22.63 | 21.50 | 22.76 | 27.79 | 20.88  |
| 2545/46                                                                            | 29.56 | 33.94 | 35.13 | 36.53 | 36.01 | 31.62 | 32.62 | 31.93 | 28.61 | 29.48 | 31.51 | 30.71 | 32.30  |
| 2546/47                                                                            | 28.79 | 27.40 | 28.30 | 31.94 | 29.72 | 29.30 | 29.04 | 29.51 | 32.32 | 28.89 | 27.87 | 27.65 | 29.23  |
| 2547/48                                                                            | 28.40 | 25.96 | 29.96 | 29.16 | 32.66 | 38.09 | 43.23 | 45.11 | 50.31 | 49.72 | 43.74 | 38.23 | 37.88  |
| 2548/49                                                                            | 39.07 | 42.42 | 46.92 | 49.86 | 48.11 | 44.59 | 44.85 | 42.81 | 44.40 | 47.24 | 52.21 | 57.74 | 46.69  |
| 2549/50                                                                            | 56.18 | 56.56 | 53.26 |       |       |       |       |       |       |       |       |       |        |
| ที่มา : ข่าว BISNEWS , Futuresource.com และ Reuters                                |       |       |       |       |       |       |       |       |       |       |       |       |        |
| หมายเหตุ : * เป็นราคาที่ไม่สอดคล้องกับข้อเท็จจริง                                  |       |       |       |       |       |       |       |       |       |       |       |       |        |



## ปาล์มน้ำมัน

## 1. ผลผลิต : ล้านตัน

|                      | ปี 2545 | ปี 2546 | ปี 2547 | ปี 2548 | ปี 2549 | ปี 2550 | % Δ   |
|----------------------|---------|---------|---------|---------|---------|---------|-------|
|                      |         |         |         |         |         | (ท.ค.)  |       |
| 1.1 โลก              |         |         |         |         |         |         |       |
| น้ำมันพืช            | 92.70   | 95.76   | 101.65  | 111.23  | 117.78  | 123.71  | 5.03  |
| : น้ำมันถั่วเหลือง   | 28.90   | 30.57   | 29.97   | 32.49   | 34.31   | 35.66   | 3.93  |
| : น้ำมันปาล์มดิบ     | 25.36   | 27.71   | 29.59   | 33.88   | 35.96   | 38.97   | 8.37  |
| : มาเลเซีย           | 11.86   | 13.18   | 13.42   | 15.19   | 15.40   | 16.50   | 7.14  |
| : อินโดนีเซีย        | 9.20    | 9.80    | 11.50   | 14.00   | 15.00   | 17.20   | 14.67 |
| 1.2 ไทย              |         |         |         |         |         |         |       |
| : ผลปาล์ม(ก. เกษตร)  | 4.001   | 4.903   | 5.182   | 5.003   | 6.241   | 7.371   | 18.11 |
| : น้ำมันดิบ(รง.สกัด) | 0.642   | 0.864   | 0.821   | 0.784   | 1.092   | 1.289   | 18.11 |

## 2. ต้นทุน ผลผลิตเฉลี่ยของไทย

|                             | ปี 2545 | ปี 2546 | ปี 2547 | ปี 2548 | ปี 2549 | ปี 2550 |
|-----------------------------|---------|---------|---------|---------|---------|---------|
| 2.1 ต้นทุนผลปาล์ม : บาท/กก. | 1.35    | 1.27    | 1.26    | 1.68    | 1.65    | Na      |
| 2.2 ผลผลิตเฉลี่ย : กก./ไร่  | 2,434   | 2,725   | 2,682   | 2,469   | 2,629   | 2,707   |

## แหล่งผลิตสำคัญ ปี 2549

|                   | เนื้อที่ให้ผล : ไร่ | ผลผลิต:ตัน | กก./ไร่ | % ผลผลิต |
|-------------------|---------------------|------------|---------|----------|
| จ.กระบี่          | 693,424             | 1,999,141  | 2,883   | 32       |
| จ.สุราษฎร์ธานี    | 657,853             | 1,426,864  | 2,625   | 28       |
| จ.ชุมพร           | 478,656             | 1,214,350  | 2,537   | 19       |
| จ.สตูล            | 90,993              | 202,732    | 2,228   | 3        |
| จ.ตรัง            | 87,713              | 230,159    | 2,624   | 4        |
| จ.ประจวบคีรีขันธ์ | 71,597              | 173,122    | 2,418   | 3        |
| จ.ชลบุรี          | 65,269              | 167,219    | 2,562   | 3        |
| จังหวัดอื่น ๆ     | 248,697             | 527,166    | 2,412   | 8        |
| ทั่วประเทศ        | 2,374,202           | 6,240,753  | 2,629   | 100      |

## 3. สมดุลย์ของไทย (น้ำมันปาล์มดิบ) : ตัน

|                                  | ปี 2545 | ปี 2546 | ปี 2547 | ปี 2548 | ปี 2549*     | ปี 2550*  | % Δ     |
|----------------------------------|---------|---------|---------|---------|--------------|-----------|---------|
|                                  |         |         |         |         | (ประมาณการ)* |           |         |
| 1. สต็อกต้นปี                    | 108,884 | 59,995  | 114,953 | 151,122 | 113,668      | 101,668   | -10.56  |
| 2. ผลผลิต                        | 641,607 | 863,836 | 820,838 | 783,953 | 1,092,000    | 1,289,000 | +18.04  |
| 3. นำเข้า - บริสุทธิ์ คิดเป็นดิบ | 3,103   | -       | 83,531  | 24,595  | -            | -         | -       |
| 4. ใช้ในประเทศ                   | 610,787 | 647,933 | 723,385 | 744,672 | 900,000      | 968,000   | +7.56   |
| 5. ส่งออก - น้ำมันดิบ            | 34,443  | 86,289  | 2,219   | -       | 150,000      | 100,000   | -33.33- |
| - บริสุทธิ์ คิดเป็นดิบ           | 48,369  | 74,657  | 142,596 | 101,330 | 54,000       | 50,000    | -7.41   |
| 6. สต็อกปลายปี                   | 59,995  | 114,953 | 151,122 | 113,668 | 101,668      | 272,668   | +168.19 |

ที่มา โรงงานสกัดและกลั่นน้ำมันปาล์ม แจ้งตามประกาศ กกร. (น้ำมันบริสุทธิ์ จะคิดเป็นน้ำมันดิบ)

4. การนำเข้า-ส่งออก : ต้น

|            |                | ปี 2545 | ปี 2546 | ปี 2547 | ปี 2548  | ปี 2549   |
|------------|----------------|---------|---------|---------|----------|-----------|
|            |                |         |         |         |          | (มก.-พย.) |
| 4.1 นำเข้า | รวม 2 พิกัด    | 2,589   | 9,716   | 74,767  | 18,930   | 1,265     |
|            | น้ำมันดิบ      | 90      | 1.8     | -       | -        | 12        |
|            | น้ำมันบริสุทธ์ | 2,499   | 9,714   | 74,767  | 18,930   | 1,253     |
| 4.2 ส่งออก | รวม 2 พิกัด    | 81,991  | 137,838 | 124,273 | 81,057   | 181,156   |
|            | น้ำมันดิบ      | 49,744  | 76,667  | 3,014   | -        | 141,146   |
|            | น้ำมันบริสุทธ์ | 32,246  | 61,170  | 121,259 | 81,057** | 40,011    |

ประเทศส่งออก น้ำมันดิบ : มาเลเซีย (99%) น้ำมันบริสุทธ์ : พม่า (90%) จีน (10%) \*\* รวม EPZ = 11,399 , 26,195 ต้น  
 น้ำมันดิบ : พิกัด 1511.100.006 น้ำมันบริสุทธ์ : พิกัด 1511.900.000

5. ราคา : บาท/กก.

|              | ปี 2545              | ปี 2546 | ปี 2547 | ปี 2548 | ปี 2549 |       |
|--------------|----------------------|---------|---------|---------|---------|-------|
| 5.1 ไทย      |                      |         |         |         |         |       |
|              | ผลปาล์ม (%น้ำมัน 17) | 2.70    | 2.76    | 3.38    | 2.98    | 2.69  |
|              | น้ำมันปาล์มดิบ       | 17.25   | 18.28   | 20.17   | 16.89   | 15.77 |
|              | น้ำมันปาล์มบริสุทธ์  | 20.79   | 22.93   | 25.27   | 22.02   | 20.01 |
| 5.2 มาเลเซีย |                      |         |         |         |         |       |
|              | น้ำมันปาล์มดิบ       | 15.36   | 17.24   | 17.60   | 14.80   | 15.13 |
|              | น้ำมันปาล์มบริสุทธ์  | 16.45   | 18.88   | 18.99   | 16.08   | 16.98 |

6. สภาพปัญหา

6.1 ปัญหาภาพรวม

1) การผลิต ผลผลิตเฉลี่ยต่ำ (ไทย 2.6 ต้น/ไร่ มาเลเซีย 3.0 ต้น/ไร่) ต้นทุนการผลิตสูง (ไทย 1.65 บาท/กก. มาเลเซีย 1.00 บาท/กก.) เนื่องจากพันธุ์ปาล์มคุณภาพต่ำ พื้นที่ไม่เหมาะสม ปุ๋ยราคาสูงขึ้นผู้ปลูกปาล์ม 90% เป็นเกษตรกรรายย่อย ขาดการจัดการที่ดี ปริมาณผลผลิตออกสู่ตลาดไม่สม่ำเสมอ

2) การนำเข้า มีการนำเข้าเพื่อส่งออกรวมทั้งการถ่าบล้า(ตั้งแต่ ธค. 47)ซึ่งกระทบต่อตลาดส่งออก น้ำมันส่วนเกิน

3) การส่งออก ความสามารถในการแข่งขันต่ำ เนื่องจากราคาในประเทศสูง

4) การค้าในประเทศ โรงสกัดฯ มีกำลังผลิตส่วนเกิน 50% แข่งขันซื้อสูงจึงตัดปาล์มดิบ การถักลอบนำเข้าส่งผลกระทบต่อราคาในประเทศ

## 6.2 ปัญหาด้านราคา

- 1) ปี 2546 - ผลปาล์มมีราคาสูงในช่วงเดือนม.ค.-ก.พ. และราคาต่ำลงช่วงเดือน มี.ค.-พ.ค. เนื่องจากผลปาล์มออกมากเกินกำลังการผลิตของเครื่องจักร มีคุณภาพต่ำ มีการลักลอบนำเข้า และการนำเข้าออกโควตาภายใต้ WTO จำนวนมาก เมื่อจัดระบบการค้าแก้ไขปัญหายังเป็นระบบ ส่งผลให้ตั้งแต่เดือนมิ.ย. ราคามีเสถียรภาพ
- 2) ปี 2547-48 - ผลปาล์มราคาสูง สาเหตุหนึ่งเป็นผลจากจัดระบบการค้าอย่างเป็นระบบ

## 7. มาตรการแก้ไขปัญหาค่าปี 2546 –2549

มติคณะรัฐมนตรี วันที่ 8 และ 22 เม.ย.46 เห็นชอบให้หน่วยงานที่เกี่ยวข้องดำเนินการแก้ไขปัญหาลำดับน้ำมันอย่างเป็นระบบ ตามที่กระทรวงพาณิชย์เสนอ พร้อมให้แต่งตั้งคณะกรรมการแก้ไขปัญหาลำดับน้ำมันอย่างเป็นระบบ โดยมีรัฐมนตรีว่าการกระทรวงพาณิชย์เป็นประธาน เพื่อทำหน้าที่กำหนดมาตรการและบริหารจัดการแก้ไขปัญหาลำดับน้ำมันทั้งระบบอย่างต่อเนื่อง ดังนี้

### 1) วางระบบการนำเข้าอย่างรัดกุม ทั้งภายใต้ AFTA ในโควตาภายใต้ WTO และนอกโควตา WTO

(1) ภายใต้ AFTA ,ในโควตาภายใต้ WTO กำหนดให้ อคส.เป็นผู้นำเข้า ภายใต้การพิจารณาของคณะกรรมการคณะหนึ่ง โดยความเห็นชอบของรัฐมนตรีว่าการกระทรวงพาณิชย์

(2) การนำเข้าเพื่อส่งออก (นอกโควตา WTO) กำหนดให้ผู้นำเข้าต้องรับซื้อผลผลิตในประเทศเพื่อส่งออกด้วย 1 ส่วนและต้องส่งออกน้ำมันปาล์มไปต่างประเทศเป็นปริมาณ ไม่น้อยกว่า 2 เท่าของปริมาณนำเข้าฯ ภายใน 30 วัน โดยกำหนดด่านส่งออกน้ำมันปาล์มที่นำเข้า ให้คงตามมติกรม. เมื่อ 22 เม.ย.46 (ด่านแม่สอด แม่สาย สังขละบุรี และท่าเรือกรุงเทพ)

(3) การนำน้ำมันปาล์มผ่านประเทศเพื่อส่งออก ต้องปฏิบัติตามประกาศกระทรวงพาณิชย์ฉบับที่ 69/2532 ผู้นำเข้าต้องขออนุญาตนำเข้าจากกรมการค้าต่างประเทศก่อนอยู่ระหว่าง คต.ดำเนินการยกเว้นแก้ไข

(4) จัดการผลผลิตส่วนเกิน โดยขอให้กระทรวงพลังงานเร่งสนับสนุนการนำน้ำมันปาล์มไปผลิตไบโอดีเซลและปาล์มดีเซล (น้ำมันปาล์มผสมดีเซล)

### 2) บริหารจัดการระบบการค้าในประเทศ

(1) จัดระบบการค้าผลปาล์มและน้ำมันปาล์มในประเทศ : การแจ้งปริมาณ ให้ผู้ผลิตแจ้งปริมาณฯ เป็นประจำทุกเดือนและตรวจสอบสต็อกทุกสัปดาห์ การควบคุมขนย้าย ให้ผู้ขนย้ายน้ำมันปาล์มตั้งแต่ 25 กก.ขึ้นไปต้องขออนุญาตขนย้าย การปิดป้ายรับซื้อ ให้ผู้รับซื้อผลปาล์มปิดป้ายแสดงราคารับซื้อ ผลปาล์ม โดยระบุชั้นคุณภาพและให้รับซื้อไม่ต่ำกว่าราคาแสดงที่ป้ายและขอความร่วมมือ โรงงานสกัดและโรงกลั่นน้ำมันปาล์มให้รับซื้อผลปาล์มและน้ำมันปาล์มให้สอดคล้องกันทั้งระบบอย่างเหมาะสม การพัฒนาคุณภาพประชาสัมพันธุ์ให้เกษตรกรพัฒนาคุณภาพผลปาล์ม

(2) การตรวจสอบและกำกับดูแลโดยจังหวัด : ให้ตั้งคณะทำงานแก้ไขปัญหาลำดับน้ำมันอย่างเป็นระบบระดับจังหวัด คณะทำงานตรวจสอบคุณภาพผลปาล์มประจำจังหวัด เพื่อทำหน้าที่ดำเนินมาตรการตามนโยบายที่กำหนดและใกล้เคียงปัญหาคุณภาพผลปาล์มที่เกิดขึ้นจากการซื้อขายและตรวจสอบ

3) ตรวจสอบป้องกันการลักลอบนำเข้าและกำกับดูแลขนย้ายถ่ายลำผ่านแดนน้ำมันปาล์ม โดยขอความร่วมมือจังหวัดสงขลาและจังหวัดที่ติดชายแดนประเทศดำเนินมาตรการควบคุมการขนย้ายน้ำมันปาล์มอย่างเคร่งครัดเพื่อกำกับดูแลมิให้มีการนำมาจากเวียดนามจำหน่ายในประเทศ

4) การบริหารจัดการของกลาง โดยอนุมัติของคณะกรรมการแก้ไขปัญหาปาล์มน้ำมันฯ ให้กรมศุลกากรส่งมอบน้ำมันปาล์มของกลางให้แก่หน่วยงานราชการ/มูลนิธิที่นำไปใช้ผลิตพลังงานทดแทน

5) ส่งเสริมการส่งออกโดยสนับสนุนภาคเอกชนส่งออกน้ำมันปาล์มส่วนเกินการบริโภคในประเทศ

8. สถานการณ์ปัจจุบัน

8.1 โลก ปี 49/50 กระทรวงเกษตรสหรัฐ คาดว่าโลกมีผลผลิตน้ำมันปาล์ม 38.97 ล้านตัน เพิ่มขึ้นร้อยละ 8.37 ความต้องการใช้บริโภค 38.13 ล้านตัน เพิ่มขึ้นร้อยละ 8.20

8.2 ไทย ปี 2550 กระทรวงเกษตรฯ คาดว่าจะมีผลผลิตปาล์มน้ำมัน 7.371 ล้านตัน เพิ่มขึ้นร้อยละ 18.11 มีน้ำมันปาล์มดิบประมาณ 1.289 ล้านตัน (อัตราแปรสภาพ 17.5%) ในขณะที่ความต้องการใช้ในประเทศคาดว่าจะมีประมาณ 0.968 ล้านตัน ยังมีส่วนเกินเหลือประมาณ 0.320 ล้านตันที่จะต้องระบายส่งออกและเพิ่มการใช้ในประเทศทั้งการบริโภคและผลิตเป็นเชื้อเพลิง

1) ราคา ปัจจุบันราคาผลปาล์มที่เกษตรกรขายได้เคลื่อนไหวอยู่ในระดับ กก.ละ 3.10-3.40 บาท เนื่องจากปริมาณผลผลิตมีออกสู่ตลาดลดลงและมีการระบายสต็อกน้ำมันปาล์มดิบส่วนเกินไปต่างประเทศเป็นผลให้ราคาน้ำมันปาล์มดิบปรับตัวสูงขึ้นอยู่ที่ กก.ละ 18.50-18.75 บาทและตามราคาตลาดโลกด้วย

| บาท : กก.                   | พ.ย.49 | ธ.ค.49 | %Δ     | 4 ม.ค.50 |
|-----------------------------|--------|--------|--------|----------|
| ผลปาล์ม (%น้ำมัน 17)        | 2.97   | 3.33   | +12.12 | 3.25     |
| น้ำมันดิบไทย : บาท/กก.      | 16.70  | 18.31  | +9.64  | 18.63    |
| น้ำมันดิบมาเลเซีย : บาท/กก. | 16.67  | 17.77  | +6.60  | 18.74    |

2) แนวโน้ม เดือนมกราคม 2550 คาดว่า ราคาผลปาล์มจะปรับตัวสูงขึ้น ตามปริมาณผลผลิตที่ลดลง และความต้องการน้ำมันปาล์มดิบไปผลิตไบโอดีเซลมีเพิ่มขึ้นแต่ก็ยังไม่มากนักและมีการเพิ่มกำลังการผลิตของโรงงานสกัดฯ มากขึ้น

สำนักส่งเสริมการค้าสินค้าเกษตร กรมการค้าภายใน

มกราคม 2550

Agri 36: รายเดือน ก 3 พืชน้ำมัน In.../ ปาล์ม ธค.49 (S)

| ปี/เดือน                                                                   | ม.ค.  | ก.พ.  | มี.ค. | เม.ย. | พ.ค.  | มิ.ย. | ก.ค.  | ส.ค.  | ก.ย.  | ต.ค.  | พ.ย.  | ธ.ค.  | เฉลี่ย |
|----------------------------------------------------------------------------|-------|-------|-------|-------|-------|-------|-------|-------|-------|-------|-------|-------|--------|
| <b>1. ผลปาล์มทะเลสาบ คุณภาพน้ำมัน 17% (หน้าโรงงานสกัดฯ แหล่งผลิตสำคัญ)</b> |       |       |       |       |       |       |       |       |       |       |       |       |        |
| 2544                                                                       | 1.37  | 1.07  | 1.00  | 1.12  | 1.07  | 1.41  | 1.55  | 1.93  | 1.65  | 1.17  | 1.74  | 2.09  | 1.43   |
| 2545                                                                       | 2.28  | 2.30  | 2.26  | 2.25  | 2.06  | 2.56  | 2.37  | 2.59  | 2.57  | 2.72  | 3.78  | 4.71  | 2.70   |
| 2546                                                                       | 4.03  | 2.71  | 2.36  | 1.96  | 2.00  | 2.32  | 2.45  | 2.38  | 2.66  | 3.24  | 3.58  | 3.41  | 2.76   |
| 2547                                                                       | 3.13  | 3.34  | 3.41  | 3.29  | 3.05  | 2.84  | 3.42  | 3.99  | 3.83  | 3.61  | 3.74  | 2.96  | 3.38   |
| 2548                                                                       | 2.89  | 2.25  | 2.53  | 2.47  | 2.75  | 3.18  | 3.58  | 3.51  | 3.06  | 3.26  | 3.17  | 3.12  | 2.98   |
| 2549                                                                       | 3.14  | 3.01  | 2.58  | 2.05  | 2.19  | 2.34  | 2.48  | 2.82  | 2.78  | 2.56  | 2.97  | 3.33  | 2.69   |
| <b>2. น้ำมันปาล์มดิบ (ขายส่งถึงโรงกลั่น) ณ ตลาด กทม.</b>                   |       |       |       |       |       |       |       |       |       |       |       |       |        |
| 2544                                                                       | 10.02 | 8.58  | 9.03  | 9.00  | 9.13  | 10.25 | 11.86 | 13.70 | 10.84 | 9.85  | 13.24 | 14.13 | 10.80  |
| 2545                                                                       | 15.15 | 15.05 | 15.00 | 15.29 | 15.04 | 15.94 | 15.19 | 16.23 | 16.08 | 16.64 | 22.69 | 28.66 | 17.25  |
| 2546                                                                       | 25.10 | 18.57 | 16.14 | 15.86 | 16.42 | 16.67 | 15.83 | 15.51 | 16.55 | 19.97 | 21.69 | 21.00 | 18.28  |
| 2547                                                                       | 19.68 | 21.22 | 21.66 | 21.17 | 20.17 | 17.64 | 20.25 | 21.96 | 21.01 | 20.24 | 20.01 | 17.04 | 20.17  |
| 2548                                                                       | 16.30 | 14.24 | 15.75 | 15.82 | 16.34 | 17.27 | 19.07 | 18.35 | 17.30 | 18.19 | 17.24 | 16.85 | 16.89  |
| 2549                                                                       | 17.80 | 17.41 | 15.38 | 14.20 | 14.86 | 14.40 | 14.64 | 16.19 | 14.77 | 14.53 | 16.70 | 18.31 | 15.77  |
| <b>3. น้ำมันปาล์มบริสุทธิ์ Bulk (ขายส่งถึงผู้ซื้อ) ณ ตลาด กทม.</b>         |       |       |       |       |       |       |       |       |       |       |       |       |        |
| 2544                                                                       | 15.06 | 13.23 | 13.26 | 12.67 | 12.99 | 13.78 | 14.55 | 17.00 | 15.47 | 13.65 | 16.10 | 16.83 | 14.55  |
| 2545                                                                       | 18.35 | 18.84 | 19.07 | 19.41 | 19.59 | 20.53 | 19.66 | 19.54 | 18.69 | 19.30 | 24.87 | 31.62 | 20.79  |
| 2546                                                                       | 31.51 | 25.24 | 21.84 | 20.61 | 21.85 | 21.05 | 20.27 | 19.17 | 20.47 | 23.17 | 26.19 | 23.75 | 22.93  |
| 2547                                                                       | 23.59 | 24.73 | 25.80 | 25.57 | 25.03 | 23.65 | 25.34 | 26.44 | 27.43 | 26.27 | 25.90 | 23.48 | 25.27  |
| 2548                                                                       | 22.90 | 21.64 | 20.42 | 20.49 | 20.64 | 21.05 | 22.79 | 24.05 | 22.51 | 22.95 | 22.94 | 21.81 | 22.02  |
| 2549                                                                       | 21.61 | 21.71 | 20.65 | 19.40 | 19.35 | 18.63 | 18.50 | 19.44 | 19.12 | 18.35 | 20.57 | 22.73 | 20.01  |
| <b>4. น้ำมันปาล์มดิบ (ซื้อขายในมาเลเซีย)</b>                               |       |       |       |       |       |       |       |       |       |       |       |       |        |
| 2544                                                                       | 8.16  | 7.82  | 9.02  | 9.74  | 8.87  | 9.41  | 11.83 | 14.39 | 11.96 | 10.36 | 12.59 | 13.12 | 10.61  |
| 2545                                                                       | 13.72 | 12.95 | 13.13 | 13.52 | 14.21 | 16.04 | 15.25 | 16.64 | 15.96 | 16.22 | 17.90 | 18.75 | 15.36  |
| 2546                                                                       | 18.59 | 18.25 | 16.87 | 16.48 | 16.40 | 16.63 | 16.39 | 15.32 | 15.34 | 17.92 | 19.55 | 19.13 | 17.24  |
| 2547                                                                       | 18.38 | 19.60 | 20.73 | 20.44 | 19.74 | 16.67 | 15.98 | 16.40 | 16.92 | 15.97 | 15.70 | 14.63 | 17.60  |
| 2548                                                                       | 13.53 | 13.31 | 14.48 | 14.94 | 14.78 | 15.17 | 15.43 | 14.70 | 15.10 | 15.63 | 15.41 | 15.06 | 14.80  |
| 2549                                                                       | 14.76 | 15.07 | 14.64 | 14.16 | 14.18 | 13.68 | 14.68 | 15.81 | 15.03 | 15.15 | 16.67 | 17.77 | 15.13  |
| <b>5. น้ำมันปาล์มบริสุทธิ์ Bulk (ตลาดส่งออก F.O.B. มาเลเซีย)</b>           |       |       |       |       |       |       |       |       |       |       |       |       |        |
| 2544                                                                       | 9.14  | 8.55  | 10.32 | 10.94 | 10.26 | 10.86 | 13.63 | 16.12 | 12.46 | 10.91 | 13.60 | 13.97 | 11.73  |
| 2545                                                                       | 15.06 | 14.15 | 14.45 | 14.37 | 14.99 | 17.14 | 16.01 | 17.74 | 17.33 | 17.23 | 19.16 | 19.81 | 16.45  |
| 2546                                                                       | 19.86 | 19.37 | 18.30 | 17.95 | 17.93 | 18.66 | 18.62 | 17.77 | 17.34 | 19.31 | 20.93 | 20.51 | 18.88  |
| 2547                                                                       | 19.37 | 20.86 | 22.31 | 21.83 | 20.83 | 17.96 | 17.51 | 17.96 | 18.63 | 17.63 | 17.12 | 15.88 | 18.99  |
| 2548                                                                       | 14.54 | 14.30 | 16.14 | 16.06 | 16.10 | 16.45 | 16.76 | 16.30 | 16.65 | 16.95 | 16.62 | 16.04 | 16.08  |
| 2549                                                                       | 15.57 | 16.23 | 15.95 | 15.89 | 16.00 | 16.03 | 16.75 | 17.94 | 17.09 | 17.11 | 18.83 | 20.34 | 16.98  |

## ปริมาณส่งออกน้ำมันปาล์ม

หน่วย : ตัน

|                                                     |        |        |        |        |        |        |        |        |        |        |        |       |         |
|-----------------------------------------------------|--------|--------|--------|--------|--------|--------|--------|--------|--------|--------|--------|-------|---------|
| <b>1. น้ำมันปาล์มดิบ : 1511100006</b>               |        |        |        |        |        |        |        |        |        |        |        |       |         |
| 2544                                                | 1,938  | 2,161  | 16,320 | 7,710  | 16,569 | 8,603  | 10,564 | 30,452 | 25,190 | 29,886 | 11,110 | 308   | 160,811 |
| 2545                                                | 4,316  | 5,364  | -      | -      | -      | 2,200  | 4,605  | 14,924 | 14,343 | 3,953  | -      | -     | 49,704  |
| 2546                                                | -      | -      | 2,158  | 20,874 | 8,402  | 10,583 | 5,171  | 28,000 | -      | -      | -      | 1,481 | 76,667  |
| 2547                                                | 12     | 1,003  | -      | -      | 1,001  | 1,020  | -      | -      | -      | -      | -      | -     | 3,036   |
| 2548                                                | -      | -      | -      | -      | -      | -      | -      | -      | -      | -      | -      | -     | -       |
| 2549                                                | -      | -      | -      | 4,018  | 5,975  | -      | 14,194 | 12,044 | 31,574 | 30,001 | 43,338 | -     | 141,146 |
| <b>2. น้ำมันปาล์มบริสุทธิ์ : 1511900000</b>         |        |        |        |        |        |        |        |        |        |        |        |       |         |
| 2544                                                | 6      | 78     | 626    | 99     | 23     | 658    | 617    | 1,190  | 1,339  | 5,952  | 4,255  | 4,439 | 19,281  |
| 2545                                                | 4,842  | 1,320  | 5,087  | 3,158  | 1,734  | 4,916  | 5,283  | 1,214  | 2,223  | 875    | 537    | 1,057 | 32,246  |
| 2546                                                | 1,294  | 2,451  | 5,491  | 5,312  | 10,355 | 6,088  | 4,320  | 6,034  | 4,954  | 4,904  | 4,128  | 5,840 | 61,170  |
| 2547                                                | 8,391  | 6,321  | 9,276  | 7,788  | 12,415 | 19,742 | 15,027 | 14,624 | 13,894 | 6,799  | 2,355  | 4,627 | 121,259 |
| 2548                                                | 11,788 | 14,551 | 10,033 | 8,544  | 6,163  | 7,453  | 5,630  | 3,445  | 2,115  | 1,814  | 4,073  | 5,448 | 81,057  |
| 2549                                                | 3,181  | 5,301  | 2,262  | 4,106  | 2,801  | 3,953  | 2,713  | 2,547  | 1,910  | 3,750  | 7,487  | -     | 40,011  |
| <b>3. น้ำมันเชื้อเพลิงสกัดปาล์มดิบ : 1513210004</b> |        |        |        |        |        |        |        |        |        |        |        |       |         |
| 2544                                                | 2,448  | 6,081  | 8,945  | 9,158  | 16,089 | 3,060  | 4,208  | 6,676  | 8,950  | 2,886  | 1,210  | 4,327 | 74,039  |
| 2545                                                | -      | 6,216  | 5,948  | 15     | 5,726  | 12,852 | 5,008  | 6,892  | 6,420  | 1,486  | 3,631  | 1,049 | 55,243  |
| 2546                                                | -      | 2,100  | 2,002  | 2,291  | 5,721  | 6,752  | 4,671  | 3,063  | 3,222  | 4,181  | 5,492  | 3,665 | 43,161  |
| 2547                                                | 4,802  | 5,617  | 2,000  | 1,599  | 15,008 | 3,941  | 14,062 | 3,663  | 3,748  | 4,567  | 4,245  | 3,013 | 66,265  |
| 2548                                                | 2,013  | 1,065  | 7,187  | 9,026  | 8,204  | 3,020  | 3,825  | 2,277  | 7,340  | 4,640  | 4,593  | 4,778 | 57,967  |
| 2549                                                | 706    | 123    | 63     | 4,076  | 8,071  | 8,901  | 4,509  | 6,004  | 10,153 | 2,915  | 8,758  | -     | 54,279  |

## มะพร้าวผลแก่

## 1. ผลผลิต : ล้านตัน

|                       | ปี 2545 | ปี 2546 | ปี 2547 | ปี 2548 | ปี 2549 | ปี 2550<br>(ช.ค.) | % Δ    |
|-----------------------|---------|---------|---------|---------|---------|-------------------|--------|
| 1.1 โลก พืชน้ำมันรวม  | 325.15  | 330.26  | 335.16  | 381.29  | 388.33  | 395.50            | +1.84  |
| เมล็ดตัวเหลือง        | 185.09  | 197.03  | 186.77  | 215.95  | 218.04  | 226.78            | +4.01  |
| เนื้อมะพร้าวแห้ง      | 5.20    | 5.12    | 5.38    | 5.59    | 5.79    | 5.19              | -10.36 |
| : ฟิลิปปินส์          | 2.15    | 2.20    | 2.30    | 2.45    | 2.60    | 2.00              | -23.07 |
| : อินโดนีเซีย         | 1.36    | 1.30    | 1.36    | 1.40    | 1.44    | 1.44              | -      |
| 1.2 ไทย มะพร้าวผลแก่  | 1.877   | 1.957   | 1.848   | 1.674   | 1.561   | 1.524             | -2.37  |
| เป็น เนื้อมะพร้าวแห้ง | 0.375   | 0.391   | 0.370   | 0.335   | 0.312   | 0.305             | -2.24  |

## 2. ต้นทุน/ผลผลิตเฉลี่ยของไทย

|                            | ปี 2545 | ปี 2546 | ปี 2547 | ปี 2548 | หมายเหตุ          |
|----------------------------|---------|---------|---------|---------|-------------------|
| 2.1 ต้นทุนเฉลี่ยทั่วประเทศ |         |         |         |         |                   |
| : (บาท/กก.)                | 1.55    | 1.53    | 1.60    | 1.85    | จ.ประจวบ = 2.50   |
| : (บาท/ผล)                 | 1.94    | 1.91    | 2.00    | 2.31    | จ.สุราษฎร์ = 1.50 |
| 2.2 ผลผลิตเฉลี่ยทั่วประเทศ |         |         |         |         |                   |
| : (กก./ไร่)                | 1,097   | 1,202   | 1,162   | 1,138   |                   |
| : (ผล/ไร่)                 | 878     | 962     | 930     | 910     |                   |

## แหล่งผลิตสำคัญ ปี 2547

|                   | พื้นที่ให้ผล (ไร่) | ผลผลิต (ตัน) | เฉลี่ย (กก./ไร่) | % ผลผลิต |
|-------------------|--------------------|--------------|------------------|----------|
| จ.ประจวบคีรีขันธ์ | 423,083            | 419,275      | 991              | 23       |
| จ.ชุมพร           | 270,431            | 395,370      | 1,462            | 21       |
| จ.สุราษฎร์ธานี    | 251,688            | 210,159      | 835              | 11       |
| จ.ชลบุรี          | 88,454             | 201,675      | 2,280            | 11       |
| จ.นครศรีธรรมราช   | 118,353            | 153,622      | 1,298            | 8        |
| จ.ปัตตานี         | 84,824             | 101,789      | 1,200            | 6        |
| จ.อื่นๆ           | 353,414            | 365,790      | 1,035            | 20       |
| ทั่วประเทศ        | 1,590,247          | 1,847,680    | 1,162            | 100      |

## 3. การใช้มะพร้าวผลในประเทศ : ล้านตัน

|                                 | ปี 2545 | ปี 2546 | ปี 2547 | ปี 2548 | ปี 2549 | ปี 2550 | % Δ   |
|---------------------------------|---------|---------|---------|---------|---------|---------|-------|
| 3.1 บริโภคโดยตรง 60%            | 0.851   | 0.859   | 0.900   | 1.004   | 0.937   | 0.915   | -2.34 |
| 3.2 ผลิตกะทิสำเร็จรูป 10%       | 0.142   | 0.143   | 0.149   | 0.167   | 0.156   | 0.151   | -3.20 |
| 3.3 ผลิตเนื้อมะพร้าวแห้ง 25-30% | 0.563   | 0.489   | 0.462   | 0.418   | 0.390   | 0.381   | -2.30 |
| : เนื้อมะพร้าวแห้ง              | 0.112   | 0.098   | 0.092   | 0.084   | 0.078   | 0.076   | -2.56 |
| : น้ำมันมะพร้าวบริสุทธิ์        | 0.055   | 0.048   | 0.045   | 0.041   | 0.038   | 0.036   | -5.26 |

## 4. การนำเข้า - ส่งออก : ตัน

|            |                  | ปี 2545 | ปี 2546 | ปี 2547 | ปี 2548 | ปี 2549<br>(ม.ค.-พ.ย) |
|------------|------------------|---------|---------|---------|---------|-----------------------|
| 4.1 นำเข้า | มะพร้าวผล (แก่)  | 63      | -       | 96      | 125     | 7,705                 |
|            | มะพร้าวฝอย       | 98      | 115     | 119     | 279     | 181                   |
|            | เนื้อมะพร้าวแห้ง | -       | -       | -       | -       | 2,366                 |
|            | น้ำมัน (4พิกัด)  | 78      | 90      | 47      | 22      | 1,659                 |
| 4.2 ส่งออก | มะพร้าวผล (อ่อน) | 23,068  | 26,550  | 33,853  | 39,758  | 35,183                |
|            | มะพร้าวฝอย       | 101     | 429     | 574     | 591     | 648                   |
|            | เนื้อมะพร้าวแห้ง | 155     | 108     | 2       | 2       | 41                    |
|            | น้ำมัน (4พิกัด)  | 4,583   | 3,641   | 3,636   | 2,674   | 462                   |
|            | กะทิสำเร็จรูป*   | 211,268 | 266,254 | 300,752 | 206,533 | 350,478               |

\* ปี 49 ใช้พิกัด 2106900409 ที่ผ่านมาใช้พิกัด 2106900003 เป็น สันค้าแปรรูปรวมหลายชนิด  
ประเทศคู่ค้า มะพร้าวฝอย : ปากีสถาน , น้ำมันมะพร้าวดิบ : มาเลเซีย , เนื้อแห้ง ญี่ปุ่น กะทิสำเร็จรูป : ฟิลิปปีนส์ อเมริกา

## 5. ราคา

## 5.1 ณ แหล่งผลิต

|                               |        | ปี 2545 | ปี 2546 | ปี 2547 | ปี 2548 | ปี 2549 |
|-------------------------------|--------|---------|---------|---------|---------|---------|
| มะพร้าวผลใหญ่ทั้งเปลือก(สศก.) | บาท/ผล | 3.31    | 3.41    | 4.42    | 4.45    | 5.87    |
| จ. ประจวบคีรีขันธ์            | "      | 4.01    | 4.40    | 5.46    | 6.32    | 8.40    |
| จ. สุราษฎร์ธานี               | "      | 3.10    | 3.27    | 4.04    | 4.39    | 6.94    |
| เนื้อมะพร้าวแห้ง 90% (สศก.)   | บาท/กก | 6.59    | 7.63    | 9.02    | 9.30    | 10.69   |
| จ. ประจวบคีรีขันธ์            | "      | 7.85    | 8.58    | 11.01   | 11.30   | 11.80   |
| จ. สุราษฎร์ธานี               | "      | 7.05    | 8.26    | 9.50    | 10.67   | 10.53   |

## 5.2 ตลาด กทม. ขายส่ง

|                              |        | ปี 2545 | ปี 2546 | ปี 2547 | ปี 2548 | ปี 2549 |
|------------------------------|--------|---------|---------|---------|---------|---------|
| มะพร้าวผลใหญ่ปอกเปลือก       | บาท/ผล | 7.12    | 7.36    | 8.32    | 9.09    | 12.28   |
| เนื้อมะพร้าวขาว              | บาท/กก | 9.80    | 10.55   | 11.96   | 13.36   | 18.96   |
| เนื้อมะพร้าวแห้ง 90%         | บาท/กก | 8.42    | 9.63    | 11.75   | 11.95   | 13.11   |
| น้ำมันมะพร้าวดิบ             | "      | 15.87   | 17.85   | 23.22   | 22.83   | 25.63   |
| น้ำมันมะพร้าวบริสุทธิ์ (ปีบ) | "      | 23.49   | 26.41   | 31.30   | 32.44   | 31.56   |

## 6. สภาพปัญหา

## 6.1 ปัญหาภาพรวม

- 1) การผลิต ต้นทุนการผลิตสูงกว่าประเทศเพื่อนบ้าน เช่น เวียดนาม อินโดนีเซีย
- 2) การนำเข้า มีการนำเข้ามะพร้าวผล(นอกโควตา)จากกัมพูชาในช่วงปลายฤดู ส่งผลกระทบต่อเกษตรกรในแหล่งผลิต
- 3) การส่งออก ไทยขาดประสิทธิภาพในการแข่งขันการส่งออก ทำให้ไม่สามารถระบายผลผลิตส่วนเกิน ในช่วงฤดูกาลผลผลิตออกสู่ตลาดมากได้
- 4) การแปรรูป ตลาดกะทิสำเร็จรูป มีอัตราการเติบโตไม่มากนัก ตลาดน้ำมันมะพร้าวมีขนาดเล็กลง เพราะถูกทดแทนด้วยน้ำมันปาล์ม

6.2 ปัญหาด้านราคา

- 1) ปี 2543-44 เกิดปัญหาาราคาคต่ำ (มีการแทรกแซงตลาด)
- 2) ปี 2545-47 มะพร้าวผลมีราคาอยู่ในเกณฑ์สูงน่าพอใจ (ไม่มีการแทรกแซงตลาด)
- 3) ปี 2548 ม.ค.- เม.ย.48 มะพร้าวผลมีราคาสูงเกษตรกรได้รับความพอใจ  
พ.ค. - มิ.ย. 48 ราคาต่ำลงตามฤดูกาล มีการตั้งกระทู้ถามสดในสภาผู้แทนราษฎร  
โดย นายประมวลฯ ส.ส.จ.ประจวบฯ มีหนังสือขอให้ช่วยเหลือเกษตรกรโดยนายภิญญาฯ สว.จ. สุราษฎร์ธานี

7. มาตรการแก้ไขปัญหา

7.1 ปี 2543 (ปัญหาราคาต่ำ)

มติคณะกรรมการ คชก. เมื่อ 10 พ.ค.43, 15 มิ.ย.43, 5 ก.ย.43 และ 1 พ.ย.43 อนุมัติ

๑ เงินทุนหมุนเวียนปลอดดอกเบี้ย จำนวน 170 ล้านบาท ให้ อคส. แทรกแซงรับซื้อเนื้อมะพร้าวแห้ง 90% จากเกษตรกร สถาบันเกษตรกร เพื่อจำหน่ายต่อไป

๑ กำหนดราคาเป้าหมายนำเนื้อมะพร้าวแห้ง 90% (ทับสะเก) กก.ละ 10.74 บาท ส่วนแหล่งผลิตอื่นให้กำหนดโดยเทียบเคียงจากฐานราคาเป้าหมายนำเนื้อมะพร้าวแห้ง 90% (ทับสะเก) ด้วยวิธีคำนวณราคาในแต่ละจังหวัดเพิ่ม-ลดได้ตามสัดส่วนราคาส่งและคุณภาพสินค้า

๑ ปรับลดราคาแทรกแซงรับซื้อเนื้อมะพร้าวแห้ง 90% (ทับสะเก) เหลือ กก.ละ 7.64 บาท สำหรับแหล่งผลิตอื่นให้ปรับเพิ่ม-ลดตามสัดส่วนราคาส่งและคุณภาพสินค้า

๑ ระยะเวลารับซื้อ มิ.ย.-พ.ย.43

๑ ระยะเวลาโครงการ มิ.ย.43-ก.พ.44

\* ประกาศ อคส. เมื่อ 30 มิ.ย.43 (มติคชก. 15 มิ.ย.43) \*\* ประกาศอคส. เมื่อ 10 พ.ย.43 (มติคชก. 1 พ.ย.43)

ผลการดำเนินงาน

| การรับซื้อ-ขาย | ปริมาณ (ตัน) | ราคาซื้อ (บาท/กก.) | มูลค่า (ล้านบาท) |
|----------------|--------------|--------------------|------------------|
| จ.ประจวบฯ      | 5,396        | 10.74* , 7.64**    | 56.21            |
| จ.ชุมพร        | 5,719        | 10.00 , 7.11       | 55.57            |
| จ.นครศรีฯ      | 4,135        | 9.37 , 6.67        | 38.50            |
| จ.สุราษฎร์ธานี | 5,295        | 9.37 , 6.67        | 48.87            |
| รวม            | 20,545       | 9.89 , 7.02        | 199.15           |

การจำหน่าย อคส.ประมูลจำหน่ายภายในประเทศทั้งหมด

| สรุปการซื้อ-ขาย              | ปริมาณ (ตัน) | ราคาเฉลี่ย(บาท/กก.) | มูลค่า (ล้านบาท) |
|------------------------------|--------------|---------------------|------------------|
| การรับซื้อ ( มิ.ย. - พ.ย.43) | 20,545       | 9.69                | 199.15           |
| การจำหน่าย (ก.ย.43 - ก.พ.44) | 20,545       | 4.37                | 89.76            |
| ขาดทุนราคา                   | -            | 5.32                | 109.39           |
| ค่าใช้จ่ายทั้งสิ้น           | -            | 0.35                | 7.24             |
| ต้นทุนทั้งโครงการ            | -            | 5.67                | 116.63           |



## 7.2 ปี 2544 (ปีอุทธรณ์คดี)

มติคณะกรรมการ คชก. เมื่อ 22 มี.ค.44 1) อนุมัติเงินทุนจำนวน 125 ล้านบาท ให้ อคส. ดำเนินการแทรกแซงตลาดรับซื้อเนื้อมะพร้าวแห้ง 90% จากเกษตรกรรายย่อยแล้วส่งออก หรือจำหน่ายให้กับผู้ซื้อเพื่อนำไปส่งออก หรือสกัดน้ำมันมะพร้าวแล้วส่งออกทันที ปริมาณแทรกแซง 20,000 ตัน 2) กำหนดราคาเป้าหมายนำเข้าเนื้อมะพร้าวแห้ง 90% (ทับสะเก) กก.ละ 8.00 บาท และราคารับซื้อเนื้อมะพร้าวแห้ง 90% (ทับสะเก) กก.ละ 6.00 บาท สำหรับแหล่งผลิตอื่นให้กำหนดโดยเทียบเคียงจากฐานราคาเป้าหมายนำเข้าเนื้อมะพร้าวแห้ง 90% (ทับสะเก) ด้วยวิธีคำนวณราคาในแต่ละจังหวัด เพิ่ม-ลด ได้ตามสัดส่วนราคาตลาดและคุณภาพสินค้า 3) ระยะเวลารับซื้อ มี.ค.-ต.ค.44 4) ระยะเวลาโครงการ มี.ค.-ต.ค.44

ผลการดำเนินงาน เนื่องจากราคาเนื้อมะพร้าวแห้ง 90% มีแนวโน้มสูงขึ้นใกล้เคียงกับราคารับซื้อที่คชก.กำหนด (กก.ละ 6.00 บาท) จึงได้ชะลอการรับซื้อไว้จนถึงสิ้นสุดระยะเวลาโครงการเดือน ต.ค.44 เนื่องจากราคาอยู่ในเกณฑ์ดี

## 7.3 ปี 2545-49 ไม่มีปัญหาการค้า โดยวางระบบการนำเข้าอย่างรัดกุม ดังนี้

## 1) การเปิดตลาดภายใต้ WTO และ AFTA

|                    | AFTA                 | WTO - ในโควตา |       |          |             | WTO - นอกโควตา |       |          |
|--------------------|----------------------|---------------|-------|----------|-------------|----------------|-------|----------|
|                    | ภาษี<br>ตั้งแต่ปี 46 | โควตา (ตัน)   |       |          | ภาษี<br>(%) | ภาษี (%)       |       |          |
|                    |                      | ปี 46         | ปี 47 | ปี 48-49 |             | ปี 46          | ปี 47 | ปี 48-49 |
| มะพร้าวผล          | ยกเว้นอากร           | 2,304.22      | 2,317 | 2,317    | 20          | 54.6           | 54    | 54       |
| มะพร้าวฝอย         | ยกเว้นอากร           | 110           | 110   | 110      | 20          | 54.6           | 54    | 54       |
| เนื้อมะพร้าวแห้ง   | ร้อยละ 25            | 1,105.56      | 1,157 | 1,157    | 20          | 36.4           | 36    | 36       |
| น้ำมันมะพร้าว 1513 | ร้อยละ 5             | 398.89        | 401   | 401      | 20          | 52.6           | 52    | 52       |
|                    | ลิตรละ 2.50 บาท      |               |       |          |             |                |       |          |

## 2) กำหนดเงื่อนไขการนำเข้า

๑ AFTA - ต้องขออนุญาตนำเข้า

๑ WTO ในโควตา - ขออนุญาตรับรองการนำเข้าโดยผู้นำเข้าต้องเป็น 1) เป็นนิติบุคคลและ 2) เป็นโรงงานที่ใช้สินค้ามะพร้าว มะพร้าวฝอย เนื้อมะพร้าวแห้งและน้ำมันมะพร้าวเป็นวัตถุดิบในกิจการของตนเอง และ 3) เปิดดำเนินการในปัจจุบัน 4) กรณีมะพร้าวฝอยมีประวัตินำเข้า 3 ปี 5) กำหนดช่วงเวลานำเข้า

- มะพร้าวผล : ม.ค.-เม.ย. / พ.ค.-ก.ย./ต.ค.-ธ.ค. = ร้อยละ 60 / 15 / 25

- มะพร้าวฝอย : ม.ค. - ธ.ค.

- เนื้อมะพร้าวแห้ง , น้ำมันมะพร้าว : พ.ย. - ธ.ค.

๑ WTO นอกโควตา - ขออนุญาตรับรองการนำเข้านอกโควตาได้เป็นการทั่วไป

๑ ประเทศนอก WTO และนอก AFTA - ต้องขออนุญาตนำเข้าตามประกาศกระทรวงพาณิชย์

3) เพิ่มประสิทธิภาพการค้าในประเทศ ให้ผู้ซื้อปิดป้ายแสดงราคารับซื้อมะพร้าวผล เนื้อมะพร้าวแห้ง เพื่อให้เกิดความเป็นธรรมแก่เกษตรกร

8. สถานการณ์ ปี 2549

8.1 โลก ปี 2550 ก.เกษตรสหรัฐฯ คาดว่าโลกมีผลผลิตเนื้อมะพร้าวแห้ง 5.19 ล้านตัน ลดลงร้อยละ 10.36 ความต้องการใช้ (สกัดน้ำมัน) 5.22 ล้านตันลดลงร้อยละ 8.58

8.2 ไทย

๑ ผลผลิต ปี 2550 ก.เกษตรฯ (สศก.) คาดว่าผลผลิตมีประมาณ 1.524 ล้านตัน ลดลงร้อยละ 2.34 ซึ่งมะพร้าวผลออกสู่ตลาดในช่วงต้นปี-ปลายปีน้อยและราคาจะอยู่เกณฑ์ดี

๑ ราคา เดือนธันวาคม 2549 มะพร้าวแห้งผลใหญ่ที่เกษตรกรขายได้ ทั้งในแหล่งผลิตสำคัญและเฉลี่ยทั้งประเทศปรับลดลง เนื่องจากมีการนำเข้ามามะพร้าว ความต้องการใช้บริโภคยังมีอย่างต่อเนื่อง

|                                        | พ.ย.49 | ธ.ค.49 | %Δ     | 5 ม.ค.50 |
|----------------------------------------|--------|--------|--------|----------|
| มะพร้าวผลใหญ่เกษตรกรขายได้ (บาท/ผล)    | 5.86   | 5.57   | -4.95  | 5.54     |
| จ. ประจวบคีรีขันธ์                     | 9.55   | 8.55   | -10.47 | 7.25     |
| จ. สุราษฎร์ธานี                        | 7.60   | 7.40   | -2.63  | 7.00     |
| เนื้อแห้ง 90% เกษตรกรขายได้ (บาท/กก.)  | 10.47  | 10.51  | -0.38  | 10.71    |
| จ. ประจวบคีรีขันธ์                     | 10.95  | 11.75  | +7.31  | 11.75    |
| จ. สุราษฎร์ธานี                        | 10.50  | 10.50  | -      | 10.50    |
| มะพร้าวผลปอกเปลือก กทม. (บาท/ผล)       | 12.66  | 12.04  | -4.90  | 11.75    |
| เนื้อมะพร้าวขาวโรงงานรับซื้อ (บาท/กก.) | 19.36  | 19.17  | -0.98  | 18.75    |
| น้ำมันมะพร้าวดิบ กทม. (บาท/กก.)        | 23.83  | 24.55  | +3.02  | 24.84    |

๑ แนวโน้ม คาดว่าราคาในประเทศยังเคลื่อนไหวอยู่ในเกณฑ์ดี

\*\*\*\*\*

สำนักส่งเสริมการค้าสินค้าเกษตร กรมการค้าภายใน

มกราคม 2550

Ag 36 : รายเดือน ก 3 ปี 49/ พืชน้ำมัน In./ มะพร้าว ธค.49

ราคามะพร้าวผลและผลิตภัณฑ์ (ณ แหล่งผลิต และ กทม.)

56

36: ราคา มะพร้าว (ส.ก. แหล่งผลิต - กทม.)

|                                                                                   | ม.ก.  | ก.พ.  | มี.ค. | เม.ย. | พ.ค.  | มิ.ย. | ก.ค.  | ส.ค.  | ก.ย.  | ต.ค.  | พ.ย.  | ธ.ค.  | เฉลี่ย |
|-----------------------------------------------------------------------------------|-------|-------|-------|-------|-------|-------|-------|-------|-------|-------|-------|-------|--------|
| ราคามะพร้าวผลแก่ ผลใหญ่ทั้งเปลือก (ที่เกษตรกรขายได้ เฉลี่ยทั้งประเทศ) 1/ : บาท/ผล |       |       |       |       |       |       |       |       |       |       |       |       |        |
| ปี 2544                                                                           | 2.10  | 1.97  | 2.22  | 2.21  | 2.37  | 2.31  | 2.16  | 2.05  | 2.10  | 3.00  | 3.91  | 3.86  | 2.52   |
| ปี 2545                                                                           | 4.04  | 4.37  | 4.28  | 4.52  | 4.01  | 3.07  | 2.64  | 2.28  | 2.21  | 2.45  | 2.75  | 3.06  | 3.31   |
| ปี 2546                                                                           | 3.47  | 3.82  | 3.79  | 3.82  | 3.72  | 3.38  | 2.69  | 2.76  | 2.76  | 2.98  | 3.87  | 3.85  | 3.41   |
| ปี 2547                                                                           | 5.20  | 5.84  | 5.72  | 5.72  | 5.09  | 3.71  | 3.41  | 3.32  | 3.63  | 3.62  | 3.92  | 3.90  | 4.42   |
| ปี 2548                                                                           | 4.35  | 4.57  | 4.61  | 4.44  | 4.30  | 4.05  | 3.90  | 3.92  | 3.83  | 4.30  | 4.92  | 6.15  | 4.45   |
| ปี 2549                                                                           | 6.96  | 7.01  | 7.29  | 7.09  | 6.26  | 5.73  | 5.16  | 4.38  | 4.32  | 4.76  | 5.86  | 5.57  | 5.87   |
| 2. ราคาเนื้อมะพร้าวแห้ง 90% (ที่เกษตรกรขายได้ เฉลี่ยทั้งประเทศ) 1/ : บาท/กก.      |       |       |       |       |       |       |       |       |       |       |       |       |        |
| ปี 2544                                                                           | 3.77  | 3.33  | 3.28  | 3.50  | 4.34  | 5.01  | 4.82  | 5.39  | 5.06  | 4.71  | 4.74  | 4.73  | 4.39   |
| ปี 2545                                                                           | 4.86  | 4.89  | 4.83  | 4.95  | 6.31  | 6.67  | 7.04  | 7.15  | 7.50  | 7.34  | 7.86  | 9.67  | 6.59   |
| ปี 2546                                                                           | 10.19 | 9.02  | 6.93  | 6.85  | 6.96  | 6.97  | 6.82  | 6.69  | 6.76  | 7.29  | 8.28  | 8.78  | 7.63   |
| ปี 2547                                                                           | 9.08  | 9.69  | 9.26  | 8.91  | 8.72  | 7.87  | 7.39  | 7.32  | 9.26  | 9.21  | 10.81 | 10.68 | 9.02   |
| ปี 2548                                                                           | 10.23 | 9.79  | 9.07  | 9.64  | 9.62  | 9.24  | 9.17  | 9.34  | 8.56  | 8.52  | 8.47  | 9.90  | 9.30   |
| ปี 2549                                                                           | 9.64  | 11.03 | 11.09 | 11.03 | 11.23 | 11.18 | 10.62 | 10.64 | 10.43 | 10.46 | 10.47 | 10.51 | 10.69  |
| ราคามะพร้าวผลใหญ่ ปอกเปลือก (ขายส่ง ณ ตลาด กทม.) 2/ : บาท/ผล                      |       |       |       |       |       |       |       |       |       |       |       |       |        |
| ปี 2544                                                                           | 5.93  | 5.76  | 5.19  | 5.75  | 5.41  | 5.25  | 5.25  | 5.34  | 5.98  | 7.05  | 8.07  | 7.75  | 6.06   |
| ปี 2545                                                                           | 8.31  | 8.50  | 8.27  | 8.70  | 7.59  | 6.48  | 6.12  | 6.00  | 5.81  | 6.30  | 6.57  | 6.75  | 7.12   |
| ปี 2546                                                                           | 7.00  | 7.80  | 7.76  | 8.00  | 7.31  | 6.75  | 6.00  | 6.19  | 6.66  | 7.44  | 8.75  | 8.68  | 7.36   |
| ปี 2547                                                                           | 9.75  | 11.13 | 10.45 | 10.17 | 8.86  | 6.58  | 6.25  | 6.35  | 6.95  | 7.94  | 8.18  | 7.25  | 8.32   |
| ปี 2548                                                                           | 8.03  | 8.75  | 8.64  | 7.72  | 7.07  | 6.35  | 6.83  | 7.64  | 8.02  | 10.75 | 14.57 | 14.73 | 9.09   |
| ปี 2549                                                                           | 15.99 | 16.25 | 15.33 | 13.13 | 12.28 | 10.93 | 9.30  | 9.25  | 9.33  | 10.89 | 12.66 | 12.04 | 12.28  |
| 4. ราคาเนื้อมะพร้าวขาว (ณ โรงงานกะทิสด กทม.) 2/ : บาท/กก.                         |       |       |       |       |       |       |       |       |       |       |       |       |        |
| ปี 2544                                                                           | 6.00  | 6.00  | 6.00  | 6.59  | 7.39  | 7.23  | 6.72  | 6.14  | 8.30  | 12.18 | 11.14 | 12.11 | 7.98   |
| ปี 2545                                                                           | 13.57 | 14.07 | 12.56 | 12.83 | 10.55 | 8.05  | 7.25  | 6.49  | 6.44  | 7.43  | 8.39  | 10.00 | 9.80   |
| ปี 2546                                                                           | 10.50 | 10.75 | 11.10 | 11.42 | 10.23 | 9.25  | 7.30  | 7.68  | 8.84  | 10.72 | 13.57 | 15.21 | 10.55  |
| ปี 2547                                                                           | 16.20 | 17.24 | 16.16 | 16.03 | 12.36 | 8.39  | 8.25  | 8.35  | 9.16  | 10.44 | 10.68 | 10.25 | 11.96  |
| ปี 2548                                                                           | 10.83 | 12.4  | 12.90 | 12.99 | 11.43 | 10.25 | 10.25 | 10.64 | 10.89 | 13.85 | 21.24 | 22.61 | 13.36  |
| ปี 2549                                                                           | 23.25 | 23.49 | 24.08 | 21.69 | 20.50 | 19.55 | 14.13 | 13.50 | 13.50 | 15.26 | 19.36 | 19.17 | 18.96  |
| ราคาเนื้อมะพร้าวแห้ง 90% (โรงงานหีบน้ำมันมะพร้าวปริมาตร) 2/ : บาท/กก.             |       |       |       |       |       |       |       |       |       |       |       |       |        |
| ปี 2544                                                                           | 4.88  | 4.18  | 4.09  | 4.24  | 5.27  | 5.91  | 5.78  | 6.25  | 5.85  | 5.36  | 5.68  | 6.05  | 5.30   |
| ปี 2545                                                                           | 6.45  | 6.34  | 6.98  | 7.93  | 8.10  | 8.72  | 8.32  | 8.74  | 8.68  | 8.76  | 10.12 | 11.84 | 8.42   |
| ปี 2546                                                                           | 12.01 | 9.98  | 9.22  | 8.94  | 9.20  | 9.22  | 8.78  | 8.37  | 8.78  | 9.53  | 11.16 | 10.33 | 9.63   |
| ปี 2547                                                                           | 10.29 | 11.06 | 11.87 | 12.57 | 12.83 | 10.97 | 11.24 | 11.40 | 12.14 | 12.45 | 12.27 | 11.88 | 11.75  |
| ปี 2548                                                                           | 11.29 | 11.06 | 11.97 | 12.17 | 12.15 | 12.15 | 12.31 | 11.82 | 11.26 | 12.20 | 12.40 | 12.56 | 11.95  |
| ปี 2549                                                                           | 12.94 | 13.11 | 13.15 | 13.15 | 13.15 | 13.15 | 13.15 | 13.15 | 13.09 | 13.05 | 13.11 | 13.10 | 13.11  |
| 6. ราคาน้ำมันมะพร้าวดิบ (ขายส่งตลาดกทม.) 2/ : บาท/กก.                             |       |       |       |       |       |       |       |       |       |       |       |       |        |
| ปี 2544                                                                           | 9.40  | 8.35  | 7.95  | 8.08  | 10.36 | 11.21 | 11.24 | 12.18 | 10.94 | 9.81  | 10.98 | 11.54 | 10.17  |
| ปี 2545                                                                           | 12.35 | 12.96 | 13.79 | 14.99 | 15.49 | 16.21 | 15.67 | 15.95 | 15.80 | 16.04 | 19.09 | 22.10 | 15.87  |
| ปี 2546                                                                           | 22.19 | 18.24 | 16.84 | 16.47 | 17.05 | 16.97 | 15.88 | 15.09 | 16.22 | 18.48 | 20.88 | 19.91 | 17.85  |
| ปี 2547                                                                           | 19.73 | 21.00 | 22.92 | 24.54 | 25.18 | 22.40 | 22.57 | 22.87 | 24.45 | 25.15 | 24.65 | 23.17 | 23.22  |
| ปี 2548                                                                           | 21.33 | 20.49 | 23.14 | 23.63 | 23.48 | 23.59 | 23.79 | 22.70 | 21.33 | 23.16 | 23.45 | 23.88 | 22.83  |
| ปี 2549                                                                           | 25.21 | 27.17 | 27.59 | 27.59 | 27.36 | 26.92 | 25.46 | 24.25 | 24.05 | 23.60 | 23.83 | 24.55 | 25.63  |
| ราคาน้ำมันมะพร้าวดิบ ตลาดต่างประเทศ (รอตเตอร์ดัม) 3/ : บาท/กก.                    |       |       |       |       |       |       |       |       |       |       |       |       |        |
| ปี 2544                                                                           | 13.71 | 11.73 | 12.58 | 12.86 | 12.73 | 14.01 | 16.11 | 16.39 | 13.35 | 13.50 | 14.12 | 14.86 | 13.83  |
| ปี 2545                                                                           | 15.47 | 16.18 | 15.44 | 17.05 | 17.50 | 18.61 | 18.16 | 18.45 | 17.23 | 18.54 | 19.69 | 20.46 | 17.73  |
| ปี 2546                                                                           | 20.63 | 20.36 | 18.44 | 18.03 | 18.15 | 19.14 | 18.51 | 17.43 | 17.91 | 19.30 | 20.45 | 23.06 | 19.28  |
| ปี 2547                                                                           | 22.66 | 25.21 | 27.29 | 29.49 | 29.47 | 26.70 | 27.77 | 26.69 | 27.36 | 26.85 | 26.56 | 25.66 | 26.81  |
| ปี 2548                                                                           | 24.98 | 25.03 | 27.36 | 26.73 | 25.99 | 26.21 | 25.21 | 22.49 | 23.02 | 23.81 | 23.75 | 22.28 | 24.74  |
| ปี 2549                                                                           | 22.11 | 23.22 | 22.22 | 21.76 | 21.83 | 21.91 | 22.11 | 22.74 | 22.72 | 23.29 |       |       | 22.39  |

ที่มา: 1/ สำนักงานเศรษฐกิจการเกษตร 2/ กรมการค้าภายใน 3/ รอตเตอร์ดัม สำนักส่งเสริมการค้าสินค้าเกษตร กรมการค้าภายใน

## ถั่วลิสง

|                                  | 2545/46        | 2546/47        | 2547/48        | 2548/49        | 2549/50        |
|----------------------------------|----------------|----------------|----------------|----------------|----------------|
| <b>1. การผลิต/ความต้องการใช้</b> | <b>2545/46</b> | <b>2546/47</b> | <b>2547/48</b> | <b>2548/49</b> | <b>2549/50</b> |
| 1.1 ผลผลิต (ตัน)                 | 109,810        | 76,070         | 72,814         | 66,570         | 66,738         |
| 1.2 ความต้องการใช้ (ตัน)         | 160,316        | 121,217        | 117,961        | 93,738         | 93,438         |
|                                  | ปี 2545        | ปี 2546        | ปี 2547        | ปี 2548        | ปี 2549        |
|                                  |                |                |                |                | (ประมาณการ)    |
| 1.3 การนำเข้า/ส่งออก             |                |                |                |                | (ม.ก.-พ.ย.)    |
| - นำเข้า                         |                |                |                |                |                |
| ถั่วลิสงทั้งเปลือกแห้ง           |                |                |                |                |                |
| ปริมาณ (ตัน)                     | 51,648         | 2,503          | 1,546          | 2,374          | 4,520          |
| มูลค่า (ล้านบาท)                 | 543.72         | 36.25          | 14.06          | 44.07          | 63.99          |
| กากถั่วลิสง                      |                |                |                |                |                |
| ปริมาณ (ตัน)                     | 49,657         | 13,004         | 44,245         | 25,104         | 16,818         |
| มูลค่า (ล้านบาท)                 | 373.05         | 139.17         | 399.69         | 205.27         | 119.95         |
| - ส่งออก                         |                |                |                |                |                |
| ถั่วลิสงทั้งเปลือกแห้ง           |                |                |                |                |                |
| ปริมาณ (ตัน)                     | 1,142          | 490            | 826            | 310            | 300            |
| มูลค่า (ล้านบาท)                 | 15.87          | 6.30           | 14.83          | 4.02           | 20.04          |
| <b>2. ราคา (บาท/กก.)</b>         |                |                |                |                |                |
| เกษตรกรขายได้                    |                |                |                |                | (ธ.ค.49)       |
| - ถั่วลิสงทั้งเปลือกสดคละ        | 7.98           | 8.46           | 8.72           | 7.52           | 8.47           |
| - ถั่วลิสงทั้งเปลือกแห้งคละ      | 10.70          | 15.32          | 14.23          | 14.23          | 12.26          |
| <b>3. ต้นทุนการผลิต</b>          | 11.31          | 13.13          | 13.76          | 13.15          | na.            |

## 4. สภาพปัญหา/สาเหตุ

4.1 ประสิทธิภาพการผลิตต่ำ ต้นทุนการผลิตสูง เนื่องจากขาดแคลนเมล็ดพันธุ์ที่ดี เกษตรกรขาดความรู้ความเข้าใจเกี่ยวกับเทคโนโลยีการผลิตที่เหมาะสม และนิยมปลูกเป็นรายได้เสริม หรือปลูกหัวไร่ปลายนากระจายทั่วไปไม่แน่นอน

4.2 คุณภาพถั่วลิสงของไทยเมล็ดเล็กมีเชื้อราและสาร Aflatoxins ปนเปื้อนในอัตราค่อนข้างสูง นอกจากนี้ยังมี ความชื้น สิ่งเจือปน และเมล็ดเสียค่อนข้างมาก

4.3 เกษตรกรขาดความรู้ด้านการตลาด เช่น เครื่องชั่งตวงวัด การคัดเกรด การจัดชั้นและการปรับปรุงคุณภาพให้ดีขึ้น ไม่มีการรวมตัวกันในการจำหน่าย ทำให้ขาดอำนาจในการต่อรอง

4.4 เกษตรกรไม่มีสถานที่เก็บรักษาเพื่อรอราคาต้องจำหน่ายผลผลิตทันที ทำให้ราคาไม่มีเสถียรภาพและมักเกิดปัญหาาราคาตกต่ำในช่วงที่ผลผลิตออกมาก

4.5 โรงงานสกัดน้ำมันถั่วลิสงมีขนาดเล็ก ประสิทธิภาพในการผลิตต่ำ ทำให้ต้นทุนการผลิตสูง ไม่สามารถแข่งขันกับน้ำมันบริโภคชนิดอื่นได้

4.5 มีการลักลอบนำเข้าตามแนวชายแดนจากประเทศจีนและเมียนมาร์ เพราะขนาดเมล็ดใหญ่กว่า และราคาถูกกว่าของไทย

## 5. การแก้ไขปัญหา

5.1 กรณีเกิดปัญหาด้านราคา ขออนุมัติใช้เงินจากกองทุนรวมเพื่อช่วยเหลือเกษตรกรตามความเหมาะสม

5.2 การพัฒนาระบบตลาด เพื่อปรับปรุงกลไกการตลาดสินค้าเกษตรในระดับท้องถิ่นและภูมิภาคอย่างเป็นระบบ ได้แก่ จัดตั้งตลาดกลาง การจัดตลาดนัด และการรวมกลุ่มขายถั่วลิสง เพื่อช่วยให้เกษตรกรมีทางเลือกในการจำหน่าย โดยการลดขั้นตอนทางการตลาด และแก้ไขปัญหาสินค้าล้นตลาดช่วงต้นฤดู ส่งเสริมความรู้ด้านการตลาด ระบบการซื้อขายแบบตลาดกลาง การใช้เครื่องชั่งตวงวัด วิธีการซื้อขาย เพื่อไม่ให้ถูกเอารัดเอาเปรียบจากพ่อค้าคนกลาง อีกทั้งเพื่อสร้างความมั่นใจให้เกษตรกรสามารถต่อรองราคา และได้รับราคาที่เป็นธรรม

5.3 สนับสนุนการแปรรูปและพัฒนาผลิตภัณฑ์ถั่วลิสง ตลอดจนขยายตลาดทั้งในประเทศ และเพื่อการส่งออกให้เพิ่มขึ้น

## 6. สถานการณ์ปัจจุบัน/แนวโน้ม

6.1 ในปีการผลิต 2549/50 กระทรวงเกษตรและสหกรณ์ได้ประมาณการ (ก.ย.49) ว่าจะมีผลผลิตถั่วลิสงรวม 66,738 ตัน เพิ่มขึ้นจากปีที่ผ่านมาร้อยละ 0.25 เนื่องจากความต้องการใช้ภายในประเทศยังคงเพิ่มขึ้น โดยมีการนำมาผลิตเพื่อบริโภคและส่งออกในรูปแบบผลิตภัณฑ์ต่างๆ ตลอดจนนำมาประกอบอาหาร

6.2 ปัจจุบันเป็นช่วงถั่วลิสงรุ่น 1 (ปลายฝน) ออกสู่ตลาด โดยราคาถั่วลิสงทั้งเปลือกแห้งคละที่เกษตรกรขายได้เดือน ธ.ค.49 ราคา กก.ละ 12.26 บาท ปรับตัวสูงขึ้นจากเดือนที่ผ่านมาซึ่งมีราคา กก.ละ 11.69 บาท เนื่องจากเป็นช่วงปลายฤดูการผลิต

สำนักส่งเสริมการค้าสินค้าเกษตร

มกราคม 2550

## ถั่วลิสง

บาท/กก.

| ปี                                                                         | มค.   | กพ.   | มีค.  | เมย.  | พค.   | มิย.  | กค.   | สค.   | กย.   | ตค.   | พย.   | ธค.   | เฉลี่ย |
|----------------------------------------------------------------------------|-------|-------|-------|-------|-------|-------|-------|-------|-------|-------|-------|-------|--------|
| ราคาเกษตรกรขายได้ ถั่วลิสงทั้งเปลือกสดคละ ที่มา:สำนักงานเศรษฐกิจการเกษตร   |       |       |       |       |       |       |       |       |       |       |       |       |        |
| ปี 2542                                                                    | -     | 10.00 | 9.17  | 6.81  | 5.62  | 6.80  | 6.27  | 5.72  | 6.27  | 6.55  | 6.19  | 5.84  | 6.84   |
| ปี 2543                                                                    | 6.56  | 6.55  | 8.23  | 6.47  | 6.13  | 6.93  | 6.88  | 7.49  | 7.51  | 7.38  | 7.37  | 7.75  | 7.10   |
| ปี 2544                                                                    | 6.19  | 5.22  | 6.52  | 6.65  | 6.42  | 8.25  | 7.25  | 7.52  | 7.54  | 8.23  | 9.32  | 7.35  | 7.21   |
| ปี 2545                                                                    | 7.09  | -     | 9.98  | 9.39  | 7.94  | 9.50  | 8.24  | 5.99  | 6.85  | 6.87  | -     | -     | 7.98   |
| ปี 2546                                                                    | -     | -     | -     | 10.37 | 12.00 | -     | -     | 5.85  | 6.89  | -     | 7.18  | -     | 8.46   |
| ปี 2547                                                                    | 10.42 | 9.52  | 9.00  | -     | -     | 7.08  | 9.60  | 7.38  | 7.44  | 8.86  | 9.15  | 8.71  | 8.72   |
| ปี 2548                                                                    | 8.92  | 6.44  | 6.85  | 9.13  | 11.00 | -     | 7.63  | 6.61  | 5.71  | 6.74  | 6.99  | 6.74  | 7.52   |
| ปี 2549                                                                    | 7.59  | 7.89  | 9.15  | 11.30 | 9.84  | 11.01 | 8.89  | 7.48  | 7.24  | 8.77  | 8.70  | 8.47  | 8.86   |
| ราคาเกษตรกรขายได้ ถั่วลิสงทั้งเปลือกแห้งคละ ที่มา:สำนักงานเศรษฐกิจการเกษตร |       |       |       |       |       |       |       |       |       |       |       |       |        |
| ปี 2542                                                                    | 12.03 | -     | 13.61 | 11.86 | 10.45 | 12.90 | 13.22 | 11.59 | 10.29 | 9.85  | 11.01 | 10.69 | 11.21  |
| ปี 2543                                                                    | 10.65 | 9.23  | 11.67 | 12.10 | 11.18 | 12.12 | 13.68 | 12.12 | 12.07 | 10.81 | 10.25 | 9.77  | 11.40  |
| ปี 2544                                                                    | 9.44  | 8.61  | 9.54  | 9.45  | 10.50 | 9.94  | 14.59 | 13.29 | 12.02 | 11.98 | 11.96 | 11.44 | 10.80  |
| ปี 2545                                                                    | 11.25 | 12.14 | 13.64 | 12.55 | 11.99 | 12.02 | 13.05 | 11.75 | 10.22 | 12.22 | 10.90 | 10.62 | 10.70  |
| ปี 2546                                                                    | 14.00 | -     | 13.33 | 14.52 | 16.88 | 17.50 | -     | -     | 15.00 | 14.30 | 17.00 | -     | 15.32  |
| ปี 2547                                                                    | -     | -     | -     | 13.00 | 15.45 | -     | -     | -     | -     | -     | -     | -     | 14.23  |
| ปี 2548                                                                    | -     | -     | 15.00 | 14.93 | 15.61 | 16.22 | 15.00 | 12.15 | 12.31 | 12.17 | 14.66 | -     | 14.23  |
| ปี 2549                                                                    | -     | -     | 16.00 | 16.24 | 16.36 | 16.50 | 14.48 | 13.34 | 11.40 | 11.90 | 11.69 | 12.26 | 14.02  |

ที่มา : กรมการค้าภายใน

มกราคม 2550

## ถั่วเขียว

| 1. ผลผลิตและความต้องการใช้ | ปี 2545/46 | ปี 2546/47 | ปี 2547/48 | ปี 2548/49 | ปี 2549/50  |
|----------------------------|------------|------------|------------|------------|-------------|
| 1.1 ผลผลิต (ตัน)           | 257,928    | 178,230    | 154,905    | 132,582    | 134,966     |
| 1.2 ความต้องการใช้ (ตัน)   | 234,089    | 163,729    | 143,494    | 121,171    | 122,966     |
|                            |            |            |            |            | (ประมาณการ) |
| 1.3 การส่งออก              | ปี 2545    | ปี 2546    | ปี 2547    | ปี 2548    | ปี 2549     |
| - ถั่วเขียวผิวมัน          |            |            |            |            | (ม.ค.-พ.ย.) |
| ปริมาณ (ตัน)               | 14,336     | 16,473     | 12,286     | 7,527      | 17,231      |
| มูลค่า (ล้านบาท)           | 276.42     | 286.09     | 247.80     | 219.15     | 499.57      |
| - ถั่วเขียวผิวดำ           |            |            |            |            |             |
| ปริมาณ (ตัน)               | 9,503      | 1,972      | 6,083      | 3,884      | 3,765       |
| มูลค่า (ล้านบาท)           | 140.37     | 39.02      | 67.16      | 73.77      | 98.51       |

| 2. ราคา (บาท/กก.)          | ปี 2545/46 | ปี 2546/47 | ปี 2547/48 | ปี 2548/49 | ปี 2549/50 |
|----------------------------|------------|------------|------------|------------|------------|
| เกษตรกรขายได้              |            |            |            |            | (ม.ค.49)   |
| - ถั่วเขียวผิวมัน คละ      | 11.24      | 12.80      | 15.02      | 18.24      | 16.66      |
| - ถั่วเขียวผิวดำ คละ       | 10.32      | -          | -          | -          | -          |
| 3. ต้นทุนการผลิต (บาท/กก.) | 9.89       | 8.41       | 10.03      | 10.45      | na.        |

### 4. สภาพปัญหา/สาเหตุ

4.1 ผลผลิตถั่วเขียวของไทยมีปัญหาเรื่องคุณภาพเกี่ยวกับเชื้อราและสิ่งเจือปนรวมทั้งมีสารพิษตกค้าง

4.2 ราคามักผันผวนไม่แน่นอน เกษตรกรขาดอำนาจต่อรองราคา เนื่องจากขาดมาตรฐานการคัดเกรดและคุณภาพ

4.3 ตลาดส่งออกมีค่อนข้างจำกัด และต้องประสบกับภาวะการแข่งขันทั้งด้านราคาและคุณภาพจากประเทศผู้ผลิตรายใหญ่ ซึ่งเป็นคู่แข่งด้วย เช่น ประเทศจีน เวียดนาม และ เมียนมาร์

### 5. การแก้ไขปัญหา

5.1 กรณีเกิดปัญหาราคาตกต่ำ ขออนุมัติใช้เงินจากกองทุนรวมเพื่อช่วยเหลือเกษตรกรตามความเหมาะสม

5.2 เพิ่มประสิทธิภาพการผลิตให้ได้ผลผลิตต่อไร่สูงขึ้น เพื่อลดต้นทุนการผลิตและปรับปรุงคุณภาพผลผลิตให้มีคุณภาพดี ตรงกับความต้องการของตลาด

5.3 ปรับระบบการผลิตถั่วเขียวให้สอดคล้องกับความต้องการของตลาดทั้งในด้านปริมาณคุณภาพโดยกำหนดช่วงการเพาะปลูกและเก็บเกี่ยวให้เหมาะสม เพื่อหลีกเลี่ยงการกระทบผลระหว่างการเก็บเกี่ยว

5.4 จัดและส่งเสริมให้มีการรวมกลุ่มเกษตรกรเพื่อเพิ่มศักยภาพในการสร้างอำนาจต่อรองราคาและสนับสนุนการแปรรูปเป็นผลิตภัณฑ์ต่างๆ เพื่อสร้างมูลค่าเพิ่ม

5.5 พัฒนาคุณภาพสินค้าให้ตรงกับความต้องการของตลาดโดยรักษาตลาดเดิมไว้ และขยายตลาดต่างประเทศใหม่ๆ เพื่อรองรับสินค้าให้กว้างขวางยิ่งขึ้น

5.6 สนับสนุนความร่วมมือระหว่างเกษตรกร ผู้ผลิต ผู้ค้าส่ง และผู้ส่งออก เพื่อเป็นหลักประกันและสร้างความเชื่อมั่นต่อกัน

## 6. สถานการณ์ปัจจุบัน/แนวโน้ม

6.1 ในปีการผลิต 2549/50 กระทรวงเกษตรและสหกรณ์ประมาณการเมื่อเดือน ก.ย.49 ว่าพื้นที่เพาะปลูกเพิ่มขึ้นจากปีที่ผ่านมา เนื่องจากราคาข้าวที่เกษตรกรขายได้ในปีที่ผ่านมาอยู่ในเกณฑ์ดี และข้าวเป็นพืชที่ไม่ต้องดูแลรักษามากนัก จึงเป็นแรงจูงใจให้เกษตรกรปลูกข้าวเพิ่มขึ้น สำหรับผลผลิตต่อไร่ของข้าวคาดว่าจะเพิ่มขึ้นจากปีที่ผ่านมา หากสภาพอากาศเอื้ออำนวย มีปริมาณน้ำฝนเพียงพอต่อการผลิต และเกษตรกรมีการดูแลรักษาที่ดี

6.2 ความเคลื่อนไหวของราคาซื้อขายข้าวผิวน้ำเมล็ดใหญ่ชนิดละ (ช.ค.49) ราคาเฉลี่ย กก.ละ 16.66 บาท ทรงตัวต่อเนื่องจากเดือนที่ผ่านมา โดยขณะนี้ในช่วงที่ข้าวรุ่น 1 ปลายฤดูฝนออกสู่ตลาด

สำนักส่งเสริมการค้าสินค้าเกษตร  
มกราคม 2550



ถั่วเขียวผิวมัน

หน่วย : บาท/กก.

| ปี                                            | ม.ย.  | ก.ค.  | ส.ค.  | ก.ย.  | ต.ค.  | พ.ย.  | ธ.ค.  | ม.ค.  | ก.พ.  | มี.ค. | เม.ย. | พ.ค.  | เฉลี่ยทั้งปี |
|-----------------------------------------------|-------|-------|-------|-------|-------|-------|-------|-------|-------|-------|-------|-------|--------------|
| ราคาที่เกษตรกรขายได้ (ถั่วเขียวผิวมันใหญ่กละ) |       |       |       |       |       |       |       |       |       |       |       |       |              |
| ที่มา : สำนักงานเศรษฐกิจการเกษตร              |       |       |       |       |       |       |       |       |       |       |       |       |              |
| 2541/42                                       | 15.06 | 13.99 | 14.30 | 15.11 | 13.50 | 13.18 | 12.63 | 12.67 | 11.24 | 13.07 | 12.16 | 11.23 | 13.18        |
| 2542/43                                       | 11.37 | 11.62 | 9.70  | 9.52  | 9.91  | 8.73  | 8.87  | 9.31  | 9.31  | 12.14 | 14.38 | 13.19 | 10.67        |
| 2543/44                                       | 11.59 | 10.79 | 13.09 | 12.90 | 13.71 | 15.05 | 16.26 | 16.30 | 16.79 | 16.18 | 15.60 | 15.53 | 14.48        |
| 2544/45                                       | 14.71 | 15.98 | 16.84 | 16.30 | 15.50 | 13.74 | 13.45 | 13.64 | 13.86 | 14.11 | 13.51 | 13.54 | 14.60        |
| 2545/46                                       | 12.11 | 12.91 | 12.96 | 13.45 | 12.50 | 11.11 | 10.53 | 10.29 | 9.54  | 9.65  | 9.36  | -     | 11.31        |
| 2546/47                                       | -     | -     | 11.23 | 11.23 | 11.71 | 13.35 | 13.89 | 13.44 | 15.01 | 14.83 | 15.46 | 12.80 | 13.30        |
| 2547/48                                       | 12.96 | 13.75 | 12.74 | 12.50 | 13.22 | 14.45 | 15.16 | 15.62 | 16.29 | 18.92 | 19.61 | -     | 15.02        |
| 2548/49                                       | -     | 16.00 | 17.91 | 17.47 | 19.52 | 18.00 | 15.67 | 17.24 | 17.33 | 19.14 | 20.85 | 21.56 | 18.24        |
| 2549/50                                       | -     | 19.33 | 17.87 | -     | 16.66 | 16.66 | 16.66 |       |       |       |       |       | 17.44        |
| ราคาขายส่งกทม. ถั่วเขียวผิวมันอย่างดี         |       |       |       |       |       |       |       |       |       |       |       |       |              |
| ที่มา : กรมการค้าภายใน                        |       |       |       |       |       |       |       |       |       |       |       |       |              |
| 2541/42                                       | 19.00 | 19.00 | 19.00 | 19.45 | 20.56 | 17.50 | 17.50 | 17.50 | 17.13 | 15.89 | 15.89 | 16.67 | 17.92        |
| 2542/43                                       | 15.47 | 13.75 | 14.32 | 14.92 | 13.77 | 13.50 | 13.93 | 14.17 | 14.17 | 15.25 | 19.16 | 19.16 | 15.13        |
| 2543/44                                       | 18.49 | 16.89 | 17.85 | 19.18 | 19.58 | 19.90 | 20.05 | 21.14 | 19.50 | 18.70 | 17.59 | 18.67 | 18.96        |
| 2544/45                                       | 17.90 | 19.82 | 19.00 | 21.91 | 19.21 | 18.13 | 17.92 | 17.92 | 17.92 | 17.92 | 17.92 | 17.92 | 18.62        |
| 2545/46                                       | 17.92 | 16.3  | 15.92 | 15.92 | 15.92 | 14.38 | 13.86 | 13.5  | 13.25 | 13.25 | 13.25 | 13.25 | 14.73        |
| 2546/47                                       | 14.25 | 14.25 | 14.25 | 14.77 | 15.08 | 16.03 | 16.25 | 16.25 | 16.25 | 16.25 | 17.92 | 17.92 | 15.79        |
| 2547/48                                       | 18.08 | 18.25 | 18.25 | 18.25 | 18.25 | 18.25 | 18.25 | 18.82 | 19.56 | 19.56 | 21.92 | 24.25 | 19.31        |
| 2548/49                                       | 24.25 | 24.25 | 24.69 | 26.50 | 26.50 | 26.50 | 26.50 | 26.50 | 24.36 | 23.50 | 23.50 | 23.50 | 25.05        |
| 2549/50                                       | 23.50 | 23.50 | 23.50 | 25.30 | 25.30 | 25.30 | 26.50 |       |       |       |       |       | 24.70        |
| ราคาขายส่ง กทม. (ถั่วเขียวผิวมันอย่างรอง)     |       |       |       |       |       |       |       |       |       |       |       |       |              |
| ที่มา : กรมการค้าภายใน                        |       |       |       |       |       |       |       |       |       |       |       |       |              |
| 2541/42                                       | 16.58 | 16.58 | 16.58 | 16.92 | 17.26 | 15.00 | 15.00 | 14.92 | 13.72 | 13.03 | 13.24 | 14.34 | 15.26        |
| 2542/43                                       | 12.58 | 11.25 | 11.44 | 11.59 | 10.63 | 10.50 | 10.77 | 10.92 | 10.92 | 11.99 | 15.83 | 15.83 | 12.02        |
| 2543/44                                       | 14.70 | 13.64 | 14.06 | 15.09 | 15.41 | 17.01 | 17.99 | 18.43 | 16.80 | 17.06 | 15.74 | 17.02 | 16.08        |
| 2544/45                                       | 16.24 | 17.56 | 19.00 | 20.25 | 17.54 | 16.50 | 17.12 | 16.25 | 16.25 | 16.25 | 16.25 | 16.25 | 17.12        |
| 2545/46                                       | 16.25 | 14.66 | 14.25 | 14.25 | 14.25 | 12.73 | 12.20 | 11.94 | 11.59 | 11.59 | 11.59 | 11.59 | 13.07        |
| 2546/47                                       | 12.47 | 13.12 | 12.84 | 13.18 | 13.42 | 14.37 | 14.59 | 14.59 | 14.59 | 14.59 | 16.25 | 16.25 | 14.19        |
| 2547/48                                       | 16.32 | 16.59 | 16.59 | 16.59 | 16.59 | 16.59 | 16.59 | 17.30 | 18.25 | 18.25 | 20.42 | 22.58 | 17.72        |
| 2548/49                                       | 22.58 | 22.58 | 22.95 | 24.5  | 24.5  | 24.5  | 24.5  | 24.5  | 22.36 | 21.50 | 21.50 | 21.50 | 23.12        |
| 2549/50                                       | 21.50 | 21.50 | 21.50 | 23.30 | 23.30 | 23.30 | 24.50 |       |       |       |       |       | 22.70        |

สำนักส่งเสริมการค้าสินค้าเกษตร

มกราคม 2550

## กระเทียม

## 1. ผลผลิต/ความต้องการใช้ (ตัน)

|                    | ปี 2546/47 | ปี 2547/48 | ปี 2548/49 | ปี 2549/50  |
|--------------------|------------|------------|------------|-------------|
| 1.1 ผลผลิต         | 95,909     | 106,598    | 81,376     | 82,379      |
| 1.2 ความต้องการใช้ | 154,256    | 152,701    | 138,376    | 142,079     |
|                    | ปี 2546    | ปี 2547    | ปี 2548    | ปี 2549     |
|                    |            |            |            | (ม.ก.-ท.บ.) |
| 1.3 นำเข้า         | 44,723     | 60,441     | 50,058     | 29,716      |
| 1.4 ส่งออก         | 1,557      | 2,094      | 3,955      | 1,145       |

## 2. ราคา (บาท/กก.)

|                     |       |       |       |          |
|---------------------|-------|-------|-------|----------|
| 2.1 เกษตรกรขายได้   |       |       |       | (ร.ก.49) |
| กระเทียมสด          | 7.83  | 7.83  | 6.46  | -        |
| กระเทียมแห้งใหญ่คละ | 22.42 | 27.62 | 19.63 | 57.17    |
| 2.2 เป้าหมายนำ      |       |       |       |          |
| กระเทียมแห้งใหญ่คละ | -     | -     | 18.00 | -        |
| 2.3 ต้นทุน          | 14.37 | 15.53 | 16.37 | na.      |

## 3. สภาพปัญหา/สาเหตุ

นายกรัฐมนตรีได้ไปตรวจราชการพื้นที่จังหวัดแม่ฮ่องสอนเมื่อวันที่ 21 ก.ค. 47 และได้มีการสั่งการ/แนะนำให้ประกันราคากระเทียมสดของจังหวัดแม่ฮ่องสอนไม่ต่ำกว่า กก.ละ 10.00 บาท (หรือคิดเป็นกระเทียมแห้ง กก.ละ 30.00 บาท) ซึ่งจังหวัดขอใช้เงินทุนหมุนเวียนปลอดดอกเบี้ยเพื่อซื้อกระเทียมสดในราคาร้านตลาด เมื่อราคาต่ำกว่า กก.ละ 8.00 บาท และรับจำหน่ายกระเทียมแห้ง กก.ละ 28.00 บาท ส่วนจังหวัดเชียงใหม่ เชียงราย พะเยา ลำพูน และลำปาง ขอรับการสนับสนุนเงินทุนหมุนเวียนปลอดดอกเบี้ยเพื่อใช้รับซื้อกระเทียมแห้งจากเกษตรกรในราคาร้านตลาดที่ราคากระเทียมแห้ง ใหญ่คละ กก.ละ 25.00 บาท กลางคละ กก.ละ 22.00 บาท

## 4. มาตรการแก้ไขปัญหา

คณะกรรมการ คชก. มีมติ (27 เม.ย.48 และ 7 มิ.ย.48) อนุมัติเงินทุนหมุนเวียนปลอดดอกเบี้ยจำนวน 796 ล้านบาท ให้กระทรวงเกษตรและสหกรณ์โดยกรมส่งเสริมสหกรณ์นำไปจัดสรรให้จังหวัดแม่ฮ่องสอน 270 ล้านบาท และจังหวัดในแหล่งผลิตอื่นๆ อีก 526 ล้านบาท ได้แก่ จังหวัดเชียงใหม่ 436 ล้านบาท ลำพูน 41 ล้านบาท เชียงราย 20 ล้านบาท และพะเยา 29 ล้านบาท เพื่อนำไปดำเนินการ (1) แทรกแซงรับซื้อกระเทียมแห้งจากเกษตรกรที่ขึ้นทะเบียนและมีพื้นที่เพาะปลูกกระเทียมในจังหวัดซึ่งยังเป็นกรรมสิทธิ์ของเกษตรกรที่แท้จริง ตามระบบของสหกรณ์เพื่อนำไปจำหน่ายในราคา กก.ละ 18.00 บาท วงเงินไม่เกินรายละ 350,000 บาท (2) จ่ายเงินชดเชยในการลดพื้นที่เพาะปลูกให้เกษตรกร กก.ละ 12.00 บาท (ในอัตราไร่ละไม่เกิน 12,000 บาท) โดยมีเงื่อนไขว่าเกษตรกรจะต้องปรับเปลี่ยนพื้นที่เพาะปลูกเดิมไปปลูกพืชอื่นซึ่งมิใช่กระเทียม หอมแดง หอมหัวใหญ่ ลิ้นจี่ ลำไย และส้ม

ตามหลักเกณฑ์ที่กระทรวงเกษตรและสหกรณ์กำหนด (3) หักภาระขาดทุนจากการซื้อขายได้ตามที่เกิดขึ้นจริง ภายใต้เกณฑ์ที่กำหนด ในอัตราไม่เกิน กก.ละ 2.00 บาท และ (4) เป็นค่าใช้จ่ายในการดำเนินการของส่วนราชการ และสหกรณ์ตามที่เกิดขึ้นจริงไม่เกินร้อยละ 3 ของวงเงินดำเนินการ ระยะเวลาดำเนินการแทรกแซงรับซื้อ พ.ศ.- ส.ศ.48 ระยะเวลาโครงการ พ.ศ.48- พ.ศ.49 และมีมติเพิ่มเติม (9 ก.ย.48) อนุมัติให้ขยายระยะเวลา ดำเนินการแทรกแซงตลาดกระเทียมทั้งระบบ ปี 2547/48 เป็นสิ้นสุด ศ.ศ.48 เพื่อให้เกิดประโยชน์สูงสุดจาก มาตรการแทรกแซงตลาดกระเทียมทั้งระบบของภาครัฐ

## 5. ผลการดำเนินการ

5.1 จังหวัดเชียงราย ได้อนุมัติเงินให้สหกรณ์จำนวน 2 ราย รวมวงเงิน 2.052 ล้านบาท โดยสหกรณ์ได้ดำเนินการ รับซื้อกระเทียมแห้งจากสมาชิกสหกรณ์ 45 ราย ระหว่าง วันที่ 1-15ก.ย.48 จำนวน 105.807 ตัน ในราคาเฉลี่ย กก.ละ 15.94 บาท รวมมูลค่าซื้อ 1.685 ล้านบาท ผลการจำหน่าย ปริมาณ 105.807 ตัน ในราคาเฉลี่ย กก.ละ 16.39 บาท รวม มูลค่าจำหน่าย 1.729 ล้านบาท การจ่ายเงินชดเชยลดพื้นที่ เกษตรกรเข้าร่วม โครงการ 42 ราย พื้นที่ที่ลดการเพาะปลูก จำนวน 101.30 ไร่ วงเงินที่จ่ายชดเชยให้เกษตรกร 1.213 ล้านบาท

5.2 จังหวัดลำพูน ได้อนุมัติเงินให้สหกรณ์จำนวน 1.5 ล้านบาท โดยสหกรณ์ รับซื้อกระเทียมแห้งจาก เกษตรกร 2 ราย เมื่อวันที่ 30 ส.ศ.48 จำนวน 9.435 ตัน ในราคา กก.ละ 17-18 บาท รวมมูลค่าซื้อ 168,110 บาท ผลการจำหน่าย ปริมาณ 8.640 ตัน ในราคา กก.ละ 19-20 บาท รวมมูลค่าจำหน่าย 181,440 บาท (กระเทียมเสียหายจาก การเสื่อมสภาพตามธรรมชาติของผลผลิต 0.795 ตัน) การจ่ายเงินชดเชย ไม่มีผู้เข้าร่วม โครงการลดพื้นที่เพาะปลูก กระเทียม

5.3 จังหวัดพะเยา ได้อนุมัติเงินให้สหกรณ์จำนวน 2 ราย วงเงิน 3.10 ล้านบาท โดยสหกรณ์รับซื้อกระเทียม แห้งจากสมาชิกสหกรณ์ 60 ราย ระหว่างวันที่ 7-21 ส.ศ.48 จำนวน 139.378 ตัน ราคาเฉลี่ย กก.ละ 13-15 บาท รวมมูลค่าซื้อ 1.821 ล้านบาท ผลการจำหน่าย ปริมาณ 139.378 ตัน กก.ละ 14-16 บาท .รวมมูลค่าจำหน่าย 2.053 ล้านบาท มีค่าใช้จ่ายใน การดำเนินการ 54,561 บาท และกำไรจากการดำเนินงาน 176,604 บาท การจ่ายเงินชดเชย เกษตรกรที่เข้าร่วม โครงการ 60 ราย พื้นที่ที่ลดการเพาะปลูกจำนวน 139.42 ไร่ จำนวนเงินที่จ่ายให้เกษตรกร 1.673 ล้านบาท

5.4 จังหวัดแม่ฮ่องสอน ได้อนุมัติเงินให้สหกรณ์จำนวน 6 ราย รวมวงเงิน 220.85 ล้านบาท โดยสหกรณ์รับซื้อ กระเทียมแห้งจากเกษตรกร 3,311 ราย กก.ละ 12-18 บาท ระหว่าง 27 พ.ศ.-31 ส.ศ.48 จำนวน 11,064.742 ตัน มูลค่า 184.367 ล้านบาท ผลการจำหน่าย (ณ 6 มี.ศ.49) ปริมาณ 7,777.768 ตัน มูลค่า 144.106 ล้านบาท คงเหลือ 3,282.251 ตัน (เสียหายจากอุทกภัยและเสื่อมสภาพหมดแล้ว) การจ่ายเงินชดเชยลดพื้นที่ (ณ 31 พ.ศ.49) เกษตรกรเข้าร่วม โครงการ 3,311 ราย เกษตรกรได้รับเงินชดเชยการลดพื้นที่จำนวน 3,215 ราย พื้นที่ที่ลดการเพาะปลูกจำนวน 11,026 ไร่ วงเงินที่ จ่ายชดเชยให้เกษตรกร 127.985 ล้านบาท

5.5 จังหวัดเชียงใหม่ ได้อนุมัติเงินให้สหกรณ์จำนวน 12 ราย รวมวงเงิน 204.20 ล้านบาท แต่มีการซื้อขาย กระเทียมตามโครงการ 11 ราย (สกก.คอยเต่า จำกัด คั้นเงินกู้จำนวน 2.400 ล้านบาทและไม่ได้ซื้อขายกระเทียม)

สหกรณ์ที่เข้าร่วมโครงการเบิกเงินกู้รวม 152.20 ล้านบาท โดยสหกรณ์ได้ดำเนินการรับซื้อกระเทียมแห้งในราคาเฉลี่ย กก.ละ 13-18 บาท จากเกษตรกรจำนวน 1,014 ราย ระหว่าง 21 ก.ค.-18 ต.ค.48 จำนวน 7,721.85 ตัน มูลค่า 127.365 ล้านบาท ผลการจำหน่าย (ณ 27 ม.ค.49) ปริมาณ 7,400.060 ตัน มูลค่า 111.463 ล้านบาท คงเหลือ 321.79 ตัน (เสื่อมสภาพจำหน่ายไม่ได้) การจ่ายเงินชดเชยลดพื้นที่ (ณ 31 พ.ค.49) เกษตรกรเข้าร่วมโครงการ 1,380 ราย เกษตรกรได้รับเงินชดเชยลดพื้นที่จำนวน 1,007 ราย พื้นที่ที่ลดการเพาะปลูกจำนวน 4,425.70 ไร่ วงเงินที่จ่ายชดเชยให้เกษตรกร 53.033 ล้านบาท

**6. สถานการณ์ปัจจุบัน/แนวโน้ม**

6.1 กระทรวงเกษตรและสหกรณ์พยากรณ์ (8 ก.ย.49) ว่าผลผลิตกระเทียมแห้ง ปี 2549/50 มีประมาณ 82,379 ตัน เพิ่มขึ้นจากปีก่อนร้อยละ 1.23 เนื่องจากกระทรวงเกษตรและสหกรณ์ได้กำหนดกรอบแผนปรับโครงสร้างการผลิตสินค้ากระเทียม เพื่อลดผลกระทบจากการเปิดเสรีทางการค้า ภาครัฐจะสนับสนุนให้เกษตรกรหันไปปลูกพืชอื่นทดแทนได้แก่ พริกหวาน มันฝรั่ง และยางพารา ซึ่งเป็นพืชเศรษฐกิจที่มีตลาดรองรับผลผลิตที่แน่นอน ในลักษณะ Contract Farming สำหรับเกษตรกรรายใดที่เพิ่มพื้นที่เพาะปลูกกระเทียมนอกเหนือจากที่ได้แจ้งขึ้นทะเบียนไว้แล้วจะไม่ได้รับการสนับสนุนในโครงการต่างๆ ของภาครัฐ

6.2 ราคากระเทียมแห้งที่เกษตรกรขายได้ (ธ.ค.49) กก.ละ 57.17 บาท ต่ำกว่าราคาเฉลี่ยในเดือนที่ผ่านมา ซึ่งมีราคา กก.ละ 58.32 บาท เนื่องจากผลผลิตฤดูกาลใหม่เริ่มทยอยออกสู่ตลาด

\*\*\*\*\*

สำนักส่งเสริมการค้าสินค้าเกษตร  
มกราคม 2550

## กระเทียม

หน่วย : บาท/กก.

| ปี                               | มค.   | กพ.   | มีค.  | เมย.  | พค.   | มิย.  | กค.   | สค.   | กย.   | ตค.   | พย.   | ธค.   | เฉลี่ย |
|----------------------------------|-------|-------|-------|-------|-------|-------|-------|-------|-------|-------|-------|-------|--------|
| <b>ราคาที่เกษตรกรขายได้</b>      |       |       |       |       |       |       |       |       |       |       |       |       |        |
| - กระเทียมสดคละ                  |       |       |       |       |       |       |       |       |       |       |       |       |        |
| 2543                             | 8.90  | 7.59  | 7.88  | 8.28  | 8.00  | -     | -     | -     | -     | -     | -     | -     | 7.97   |
| 2544                             | 6.20  | 5.54  | 6.00  | 5.16  | -     | -     | -     | -     | -     | -     | -     | -     | 5.60   |
| 2545                             | 7.25  | 6.80  | 7.08  | 8.50  | -     | -     | -     | -     | -     | -     | -     | -     | 7.42   |
| 2546                             | 6.09  | -     | 8.39  | 8.70  | -     | -     | -     | -     | -     | -     | -     | -     | 8.32   |
| 2547                             | -     | 7.20  | 6.17  | 6.00  | -     | -     | -     | -     | -     | -     | -     | -     | 6.48   |
| 2548                             | 4.00  | 5.15  | 4.82  | 5.70  | -     | -     | -     | -     | -     | -     | -     | -     | 5.12   |
| 2549                             | 8.45  | 8.42  | 8.75  | 10.43 | -     | -     | -     | -     | -     | -     | -     | -     | 8.91   |
| ที่มา : สำนักงานเศรษฐกิจการเกษตร |       |       |       |       |       |       |       |       |       |       |       |       |        |
| - กระเทียมแห้งใหญ่คละ            |       |       |       |       |       |       |       |       |       |       |       |       |        |
| 2543                             | 31.50 | 32.38 | 18.75 | 25.09 | 21.57 | 21.57 | 20.84 | 23.18 | 22.38 | 23.51 | 22.73 | 21.44 | 24.88  |
| 2544                             | 20.79 | 16.79 | 26.37 | 19.21 | 15.15 | 18.43 | 19.53 | 22.12 | 22.65 | 26.03 | 30.61 | 31.08 | 20.75  |
| 2545                             | 32.93 | 28.18 | 19.16 | 20.17 | 24.15 | 24.26 | 25.54 | 27.44 | 29.69 | 33.38 | 36.43 | 36.15 | 24.59  |
| 2546                             | 34.64 | 31.60 | 26.60 | 22.74 | 26.33 | -     | -     | -     | -     | -     | -     | 25.00 | 27.41  |
| 2547                             | 22.00 | 23.77 | 16.23 | 17.28 | 19.64 | 19.00 | -     | -     | -     | -     | -     | -     | 19.40  |
| 2548                             | 20.00 | 23.00 | 21.97 | 20.20 | 20.60 | 21.08 | 19.23 | 20.90 | 24.50 | 26.10 | 32.94 | 28.00 | 21.96  |
| 2549                             | 29.80 | 26.82 | 25.60 | 25.61 | 30.42 | 31.51 | 34.33 | 37.02 | 41.39 | 44.90 | 58.32 | 57.17 | 36.91  |
| ที่มา : สำนักงานเศรษฐกิจการเกษตร |       |       |       |       |       |       |       |       |       |       |       |       |        |
| <b>ราคาขายส่งในตลาดกรุงเทพฯ</b>  |       |       |       |       |       |       |       |       |       |       |       |       |        |
| - กระเทียมแห้งทั้งจุกหัวใหญ่     |       |       |       |       |       |       |       |       |       |       |       |       |        |
| 2543                             | 48.60 | 47.00 | 47.00 | 23.19 | 27.80 | 28.00 | 30.47 | 33.00 | 33.00 | 31.76 | 33.41 | 33.50 | 34.73  |
| 2544                             | 34.17 | 33.24 | 16.50 | 16.50 | 17.78 | 25.67 | 28.20 | 30.89 | 31.00 | 32.18 | 48.41 | 52.50 | 30.59  |
| 2545                             | 52.50 | 52.50 | 28.26 | 29.24 | 33.50 | 34.55 | 35.95 | 38.07 | 38.50 | 38.98 | 42.00 | 42.00 | 38.84  |
| 2546                             | 41.27 | 38.00 | 36.45 | 37.50 | 35.92 | 35.50 | 35.50 | 35.50 | 35.50 | 36.78 | 41.00 | 41.00 | 37.49  |
| 2547                             | 41.00 | 41.00 | 40.36 | 39.00 | 37.68 | 36.50 | 36.50 | 37.40 | 37.50 | 37.50 | 37.50 | 37.50 | 38.29  |
| 2548                             | 37.50 | 37.50 | 35.70 | 29.00 | 29.00 | 29.00 | 29.00 | 30.16 | 30.50 | 31.90 | 37.00 | 37.00 | 32.77  |
| 2549                             | 39.58 | 51.50 | 49.29 | 39.77 | 45.00 | 51.00 | 54.48 | 59.00 | 61.13 | 65.37 | 74.30 | 76.50 | 55.58  |

ที่มา : กรมการค้าภายใน

มกราคม 2550

## หอมแดง

## 1. ผลผลิต/ความต้องการใช้ (ตัน)

|                    | ปี 2546/47 | ปี 2547/48 | ปี 2548/49 | ปี 2549/50 |
|--------------------|------------|------------|------------|------------|
| 1.1 ผลผลิต         | 232,537    | 213,060    | 225,378    | 229,219    |
| 1.2 ความต้องการใช้ | 199,110    | 172,222    | 189,606    | 194,219    |
|                    | ปี 2546    | ปี 2547    | ปี 2548    | ปี 2549    |
| 1.3 ส่งออก         | 15,310     | 60,009     | 46,634     | 37,882     |
| 1.4 นำเข้า         | 10,959     | 26,582     | 5,796      | 13,537     |

(ม.ก.-พ.ย.)

## 2. ราคา (บาท/กก.)

|                       |       |       |       |          |
|-----------------------|-------|-------|-------|----------|
| 2.1 เกษตรกรขายได้     |       |       |       | (ธ.ก.49) |
| หอมแดงแห้งหัวใหญ่ คละ | 15.03 | 8.36  | 14.80 | 26.78    |
| 2.2 เป้าหมายนำ        |       |       |       |          |
| หอมแดงแห้งหัวใหญ่ คละ | 11.00 | 11.00 | -     | -        |
| หอมแดงแห้งหัวเล็ก คละ | 7.50  | 7.50  | -     | -        |
| 2.3 ต้นทุน            | 6.43  | 7.95  | 8.31  | na.      |

## 3. สภาพปัญหา/สาเหตุ ปี 2547/48

3.1 จ.ลำพูน มีหนังสือถึงกรมการค้าภายใน ลงวันที่ 29 ธันวาคม 2547 แจ้งว่าผลผลิตจะออกสู่ตลาดมากช่วงเดือน กุมภาพันธ์ ถึง เดือนมีนาคม 2548 เกษตรกรอาจได้รับความเดือดร้อน จึงขอให้ทางราชการเข้าไปรับซื้อในราคานำตลาดและสนับสนุนเงินทุนหมุนเวียนปลอดดอกเบี้ยให้สหกรณ์/ผู้ประกอบการรับซื้อหอมแดงด้วย

3.2 จ.ศรีสะเกษ มีหนังสือถึงกรมการค้าภายใน ลงวันที่ 4 กุมภาพันธ์ 2548 ขอให้ อคส. ดำเนินการแทรกแซงตลาดหอมแดงเนื่องจากเกษตรกรได้รับความเดือดร้อนจากปัญหาด้านราคา

3.3 จ.พะเยา มีหนังสือถึงกรมการค้าภายใน ลงวันที่ 31 มีนาคม 2548 แจ้งว่าขอให้พิจารณาหาแนวทางและมาตรการช่วยเหลือเกษตรกร เนื่องจากมีปัญหาด้านราคา

## 4. การแก้ไขปัญหา/ผลดำเนินการ ปี 2547/48

เมื่อวันที่ 1 กุมภาพันธ์ 2548 รัฐมนตรีว่าการกระทรวงพาณิชย์ได้อนุมัติเงินทุนหมุนเวียนปลอดดอกเบี้ยจากโครงการช่วยเหลือสินค้าเกษตรที่มีปัญหาเร่งด่วน ปี 2545 จำนวน 30 ล้านบาท โดยจัดสรรให้จังหวัดเชียงใหม่ ลำพูน ศรีสะเกษและพะเยา จังหวัดละ 5 ล้านบาท ส่วนอีก 10 ล้านบาท สำหรับจังหวัดในแหล่งผลิตอื่นๆ เพื่อ

8

ดำเนินการรับซื้อหอมแดงจากเกษตรกรในราคานำตลาดแล้วกระจายออกนอกแหล่งผลิตเมื่อราคาหอมแดงที่เกษตรกรขายได้ต่ำกว่า หรือมีแนวโน้มต่ำกว่าราคาที่แทรกแซงปีที่ผ่านมา (หอมแดงแห้งใหญ่คละ กก.ละ 11.00 บาท หอมแดงแห้งเล็กคละ กก.ละ 7.50 บาท) โดยให้ค่าใช้จ่ายในการดำเนินการของจังหวัดตามที่จ่ายจริง ไม่เกินร้อยละ 3 ของวงเงินดำเนินการ และให้หักภาระขาดทุนได้ตามที่เกิดขึ้นจริง

ผลดำเนินการ กรมการค้าภายในได้โอนเงินให้ จ.ศรีสะเกษ ลำพูน และพะเยา จังหวัดละ 5 ล้านบาท เมื่อวันที่ 25 ก.พ.48 วันที่ 1 มี.ค.48 และ วันที่ 12 เม.ย.48 ตามลำดับ เพื่อดำเนินการแทรกแซงตลาดหอมแดง ปี 2547/48 ผลการดำเนินการ ปรากฏว่า จากมาตรการดังกล่าวประกอบกับการส่งออกมีความคล่องตัว ส่งผลให้ราคาขยับตัวสูงขึ้นอยู่ในระดับที่เกษตรกรพอใจ จึงไม่ต้องดำเนินการแทรกแซงตลาดแต่อย่างใด โดย จ.ศรีสะเกษ พะเยา และลำพูน ได้โอนเงินคืนกรมการค้าภายในแล้ว เมื่อวันที่ 8 เม.ย.48 5 ก.ค.48 และ 12 ก.ค.48 ตามลำดับ

#### 5. สถานการณ์ปัจจุบัน/แนวโน้ม

5.1 กระทรวงเกษตรและสหกรณ์พยากรณ์ (8 ก.ย.49) ว่าผลผลิตหอมแดง ปี 2549/50 มีประมาณ 229,219 ตัน เพิ่มขึ้นจากปีที่ผ่านมาร้อยละ 1.70 เนื่องจากเนื้อที่เพาะปลูกหอมแดงเพิ่มขึ้นจากปีที่ผ่านมาเล็กน้อย เป็นผลจากราคาหอมแดงแห้งใหญ่คละที่เกษตรกรขายได้ ปี 2548/49 อยู่ในเกณฑ์ดี คือ กก.ละ 20.04 บาท (ก.ค.48 - ก.ค.49) จึงเป็นแรงจูงใจให้เกษตรกรขยายเนื้อที่เพาะปลูกเพิ่มขึ้นแต่อย่างไรก็ตามภาครัฐได้มีการประชาสัมพันธ์ และรณรงค์ให้เกษตรกรปลูกตามจำนวนพื้นที่เป้าหมายที่กำหนดเพื่อไม่ให้ผลผลิตล้นตลาด พร้อมทั้งรณรงค์ให้เก็บเกี่ยวเมื่อหอมแดงแก่จริงๆ เท่านั้น เพื่อไม่ให้เน่าเสียระหว่างเก็บรักษา

5.2 ราคาหอมแดงแห้งใหญ่คละที่เกษตรกรขายได้ (ธ.ค.49) กก.ละ 26.78 บาท ต่ำกว่าราคาเฉลี่ยในเดือนที่ผ่านมา ซึ่งมีราคา กก.ละ 30.48 บาท เนื่องจากหอมแดงฤดูแล้ง จ. ศรีสะเกษ ออกสู่ตลาดมากขึ้น โดยขณะนี้ผลผลิตออกสู่ตลาดแล้วประมาณร้อยละ 22 ของผลผลิตทั้งจังหวัด ซึ่งมีประมาณ 47,440 ตัน และจะออกสู่ตลาดมากในเดือน ม.ค.50 ราคามีแนวโน้มปรับตัวลดลงแต่ยังคงอยู่ในระดับปกติ

\*\*\*\*\*

สำนักส่งเสริมการค้าสินค้าเกษตร  
มกราคม 2550

หน่วย : บาท/กก.

| ปี                                                                                                               | มค.   | กพ.   | มีค.  | เมย.  | พค.   | มิย.  | กค.   | สค.   | กย.   | ตค.   | พย.   | ธค.   | เฉลี่ย |
|------------------------------------------------------------------------------------------------------------------|-------|-------|-------|-------|-------|-------|-------|-------|-------|-------|-------|-------|--------|
| <b>ราคาที่เกษตรกรขายได้</b>                                                                                      |       |       |       |       |       |       |       |       |       |       |       |       |        |
| - หอมแดงแห้งหัวใหญ่ชนิดคละ(เฉลี่ยทั่วประเทศ) <span style="float: right;">ที่มา : สำนักงานเศรษฐกิจการเกษตร</span> |       |       |       |       |       |       |       |       |       |       |       |       |        |
| 2540                                                                                                             | 8.74  | 5.60  | 5.32  | 6.85  | 7.13  | 7.60  | 12.68 | 19.07 | 16.70 | 14.78 | 13.91 | 17.52 | 9.03   |
| 2541                                                                                                             | 16.94 | 15.88 | 12.86 | 12.32 | 20.30 | -     | 28.13 | 30.00 | 26.84 | 28.00 | 38.33 | 37.67 | 20.03  |
| 2542                                                                                                             | 21.37 | 12.08 | 12.75 | 20.33 | 24.00 | 24.67 | 19.50 | 14.97 | 20.50 | 21.00 | 29.87 | 17.17 | 17.48  |
| 2543                                                                                                             | 6.80  | 7.04  | 8.38  | 9.63  | 13.20 | 14.00 | 12.55 | 17.77 | 28.17 | 17.60 | 13.01 | 9.88  | 10.42  |
| 2544                                                                                                             | 10.83 | 11.28 | 13.32 | 13.89 | 13.16 | 15.64 | 16.81 | 17.65 | 20.18 | 20.65 | 26.65 | 33.35 | 15.24  |
| 2545                                                                                                             | 18.27 | 12.28 | 11.67 | 12.57 | 15.23 | 19.16 | 21.78 | 24.73 | 27.05 | 32.25 | 40.84 | 19.36 | 17.44  |
| 2546                                                                                                             | 12.85 | 14.98 | 13.88 | 16.23 | 23.44 | -     | -     | -     | -     | -     | 19.72 | 13.34 | 15.03  |
| 2547                                                                                                             | 9.57  | 7.06  | 6.85  | 8.45  | 11.45 | 12.70 | -     | -     | -     | -     | 9.75  | 9.00  | 8.36   |
| 2548                                                                                                             | 8.90  | 7.10  | 7.90  | 9.83  | 13.50 | 22.00 | 21.25 | 19.43 | 25.84 | 28.70 | 31.56 | 13.23 | 14.80  |
| 2549                                                                                                             | 16.42 | 17.35 | 18.25 | 21.44 | 27.24 | 25.47 | 23.07 | 32.24 | 32.78 | 27.55 | 30.48 | 26.78 | 24.92  |
| <b>ราคาขายส่ง กทม.</b> <span style="float: right;">ที่มา : กรมการค้าภายใน</span>                                 |       |       |       |       |       |       |       |       |       |       |       |       |        |
| - หอมแดงแห้งภาคเหนือมัดจุกหัวใหญ่                                                                                |       |       |       |       |       |       |       |       |       |       |       |       |        |
| 2540                                                                                                             | -     | 15.00 | 12.57 | 10.50 | 10.50 | 16.36 | 19.79 | 27.08 | 25.68 | 23.50 | 22.58 | 17.91 | 18.32  |
| 2541                                                                                                             | 24.00 | 19.00 | 17.26 | 18.61 | 25.17 | 32.73 | 47.62 | 41.60 | 37.18 | 36.33 | 42.67 | 44.10 | 32.19  |
| 2542                                                                                                             | 31.65 | 16.83 | 15.38 | 25.17 | 25.72 | 29.30 | 28.09 | 24.14 | 25.48 | 29.28 | 42.20 | 30.75 | 27.00  |
| 2543                                                                                                             | 14.80 | 11.00 | 12.76 | 15.53 | 19.55 | 20.59 | 23.74 | 28.27 | 40.14 | 29.07 | 21.57 | 15.67 | 21.06  |
| 2544                                                                                                             | 14.40 | 16.50 | 18.00 | 20.03 | 21.50 | 23.55 | 26.41 | 29.61 | 33.25 | 31.64 | 51.86 | 55.06 | 28.48  |
| 2545                                                                                                             | 24.55 | 14.00 | 14.00 | 17.58 | 21.55 | 28.03 | 29.00 | 31.10 | 34.00 | 39.14 | 44.36 | 22.50 | 26.65  |
| 2546                                                                                                             | 18.64 | 18.87 | 21.71 | 23.69 | 32.63 | 43.38 | 50.19 | 38.00 | 33.89 | 35.39 | 32.05 | 21.61 | 30.84  |
| 2547                                                                                                             | 16.05 | 15.55 | 10.82 | 13.25 | 14.81 | 16.92 | 19.50 | 20.00 | 20.50 | 31.13 | 23.92 | 17.63 | 18.34  |
| 2548                                                                                                             | 16.00 | 15.10 | 13.90 | 19.56 | 22.76 | 34.64 | 32.32 | 29.41 | 35.65 | 37.50 | 41.60 | 31.07 | 27.46  |
| 2549                                                                                                             | 23.23 | 24.50 | 24.50 | 26.10 | 33.71 | 38.47 | 35.50 | 37.23 | 41.00 | 38.03 | 39.00 | 39.00 | 33.36  |
| - หอมแดงแห้งศรีสะเกษมัดจุกหัวใหญ่ <span style="float: right;">ที่มา : กรมการค้าภายใน</span>                      |       |       |       |       |       |       |       |       |       |       |       |       |        |
| 2540                                                                                                             | 16.95 | 12.00 | 9.95  | 8.50  | -     | -     | -     | -     | -     | -     | 17.91 | 20.24 | 14.26  |
| 2541                                                                                                             | 25.95 | 24.00 | 22.32 | -     | -     | -     | -     | -     | -     | -     | -     | 39.00 | 27.82  |
| 2542                                                                                                             | 28.50 | 17.20 | 15.98 | -     | -     | -     | -     | -     | -     | -     | -     | 25.07 | 21.69  |
| 2543                                                                                                             | 12.58 | 8.89  | 12.50 | -     | -     | -     | -     | -     | -     | -     | -     | 14.00 | 11.99  |
| 2544                                                                                                             | 13.59 | 14.92 | -     | -     | -     | -     | -     | -     | -     | -     | -     | 51.42 | 26.64  |
| 2545                                                                                                             | 24.55 | 14.00 | -     | -     | -     | -     | -     | -     | -     | -     | 32.50 | 21.68 | 23.18  |
| 2546                                                                                                             | 18.09 | 17.00 | -     | -     | -     | -     | -     | -     | -     | -     | -     | 19.42 | 18.17  |
| 2547                                                                                                             | 14.29 | 12.08 | 10.82 | -     | -     | -     | -     | -     | -     | -     | -     | 16.57 | 13.44  |
| 2548                                                                                                             | 16.00 | 15.10 | 13.90 | -     | -     | -     | -     | -     | -     | -     | 49.00 | 28.03 | 24.41  |
| 2549                                                                                                             | 20.37 | 23.50 | 23.50 | -     | -     | -     | -     | -     | -     | -     | -     | -     | 22.46  |

สำนักส่งเสริมการค้าสินค้าเกษตร

มกราคม 2550



## หอมหัวใหญ่

## 1. ผลผลิต/ความต้องการใช้ (ตัน)

|                    | ปี 2546/47 | ปี 2547/48 | ปี 2548/49 | ปี 2549/50 |
|--------------------|------------|------------|------------|------------|
| 1.1 ผลผลิต         | 88,500     | 53,780     | 38,427     | 46,288     |
| 1.2 ความต้องการใช้ | 83,930     | 67,567     | 65,494     | 56,288     |
|                    | ปี 2546    | ปี 2547    | ปี 2548    | ปี 2549    |
|                    |            |            |            | (ท.ย.49)   |
| 1.3 ส่งออก         | 4,818      | 20,466     | 21,526     | 22,275     |
| 1.4 นำเข้า         | 22,250     | 15,896     | 31,738     | 26,471     |

## 2. ราคา (บาท/กก.)

|                                       |       |      |      |          |
|---------------------------------------|-------|------|------|----------|
| 2.1 เกษตรกรขายได้                     |       |      |      | (ธ.ก.49) |
| หอมหัวใหญ่ เบอร์ 1                    | 15.72 | 9.63 | 5.77 | 19.25    |
| 2.2 เป้าหมายนำ (จ.เชียงใหม่)          |       |      |      |          |
| อ.สันป่าตอง-แม่วาง เกรด คละ           | -     | 4.26 | -    | -        |
| อ.ฝาง-ไชยปราการ-พร้าวแห้ง คละ (รวมใบ) | -     | 4.50 | -    | -        |

## 3. สภาพปัญหา/สาเหตุ ปี 2547/48

3.1 องค์การตลาดเพื่อเกษตรกรนำเข้าเมล็ดพันธุ์หอมหัวใหญ่ต่ำกว่าทุกปีและจำหน่ายให้สหกรณ์ ทั้ง 4 แห่ง พร้อมกัน ได้แก่ สหกรณ์ผู้ปลูกหอมหัวใหญ่สันป่าตอง แม่วาง ฝาง และพร้าวจำกัด ทำให้ผลผลิตหอมหัวใหญ่จะออกสู่ตลาดในช่วงเดียวกัน (มี.ค.-เม.ย.48) อาจมีปัญหาคาดในด้านราคา

3.2 ผู้อำนวยการพรรคไทยรักไทย สาขาภาคเหนือ และสมาชิกสภาผู้แทนราษฎรจังหวัดเชียงใหม่ (นายสันติ ต้นสุหัช และ นายนพคุณ รัฐผไท) ขอให้หามาตรการแก้ไขปัญหาราคาหอมหัวใหญ่ และดำเนินการด้านการตลาดเพื่อรองรับผลผลิต ซึ่งจะออกสู่ตลาดพร้อมกัน (มี.ค.- เม.ย.48)

## 4. มาตรการแก้ไขปัญหา ปี 2547/48

4.1 คชก. ได้มีมติ (23 เม.ย.42) ให้กระทรวงเกษตรและสหกรณ์ รับผิดชอบดูแลการแก้ไขปัญหาคาหอมหัวใหญ่ทั้งระบบและครบวงจร ตั้งแต่การนำเข้าเมล็ดพันธุ์ การลดพื้นที่เพาะปลูก การจดทะเบียนเกษตรกร รวมไปถึงการแก้ไขปัญหากรณีเกิดราคาตกต่ำด้วย

4.2 ฤดูกาลผลิตปี 2547/48 คชก. ได้มีมติ (1 มี.ค.48) มอบหมายให้กระทรวงมหาดไทยและกระทรวงเกษตรและสหกรณ์ กรมบัญชีกลาง สำนักงานตรวจเงินแผ่นดิน และฝ่ายเลขานุการตรวจสอบค่าใช้จ่ายในการดำเนินโครงการแก้ไขปัญหาคาหอมหัวใหญ่ตกต่ำ ปี 2547 ของ จ.เชียงใหม่

4.3 คชก. ได้มีมติ (8 มี.ค.48) มอบหมายให้กระทรวงเกษตรและสหกรณ์แก้ไขปัญหาหอมหัวใหญ่ จ.เชียงใหม่ ฤดูกาลผลิตปี 2547/48 ตามที่ผู้อำนวยการพรรคไทยรักไทยสาขาภาคเหนือและสมาชิกสภาผู้แทนราษฎร จ.เชียงใหม่ (นายนพคุณ รัฐผไท) ขอให้ช่วยเหลือ โดยให้วางแนวทางการแก้ไขปัญหามาระยะยาว และให้มีผู้จัดการสินค้ารับผิดชอบบริหารจัดการสินค้าหอมหัวใหญ่อย่างเป็นระบบครบวงจร แล้วนำเสนอคณะกรรมการ คชก. พิจารณาต่อไป ทั้งนี้ เพื่อให้เป็นไปตามมติคณะกรรมการ คชก. เมื่อวันที่ 23 เมษายน 2542 ที่มอบหมายให้กระทรวงเกษตรและสหกรณ์รับผิดชอบสินค้าหอมหัวใหญ่ทั้งระบบครบวงจร

#### การดำเนินการ

กระทรวงเกษตรและสหกรณ์ได้วางแผนการผลิตให้สอดคล้องกับความต้องการของตลาดเพื่อมิให้เกิดปัญหาราคาคงต่ำ โดยตั้งแต่ปี 2549-2551 เปิดตลาดเมล็ดพันธุ์หอมหัวใหญ่ปีละ 3.15 ตัน (6,944 ปอนด์) อัตราภาษีในโควตาร้อยละ 0 อัตราภาษีนอกโควตาร้อยละ 218 ตามข้อผูกพัน WTO โดยให้ชุมชนสหกรณ์ผู้ปลูกหอมหัวใหญ่แห่งประเทศไทยเป็นผู้บริหารการนำเข้าภายใต้การกำกับดูแลของคณะกรรมการจัดการการผลิตและการตลาดกระเทียม หอมแดง หอมหัวใหญ่และมันฝรั่ง

#### 5. สถานการณ์ปัจจุบัน/แนวโน้ม

5.1 ฤดูกาลผลิต ปี 2549/50 มีผลผลิต 46,288 ตัน ใกล้เคียงกับปีที่ผ่านมา เนื่องจากภาครัฐยังคงนโยบายรักษาระดับการผลิตให้สอดคล้องกับความต้องการของตลาด โดยการควบคุมการนำเข้าเมล็ดพันธุ์หอมหัวใหญ่ แต่ยังมีเกษตรกรนำพันธุ์นอกระบบเข้ามาปลูก เพราะราคาหอมหัวใหญ่มีราคาดีขึ้น เมื่อเปรียบเทียบกับปีที่ผ่านมา โดยราคาหอมหัวใหญ่ เบอร์ 1 ที่เกษตรกรขายได้ กก.ละ 8.09 บาท แหล่งผลิตที่สำคัญ ได้แก่ จังหวัด เชียงใหม่ และเชียงราย

5.2 ราคาหอมหัวใหญ่ที่เกษตรกรขายได้ (ธ.ค.49) กก.ละ 19.25 บาท เนื่องจากเป็นช่วงต้นฤดูกาลผลิต ผลผลิตออกสู่ตลาดน้อย

\*\*\*\*\*

สำนักส่งเสริมการค้าสินค้าเกษตร

มกราคม 2550

## หอมหัวใหญ่

หน่วย : บาท/กก.

| ปี                                       | ม.ค.  | ก.พ.  | มี.ค. | เม.ย. | พ.ค.  | มิ.ย. | ก.ค.  | ส.ค.  | ก.ย.  | ต.ค.  | พ.ย.  | ธ.ค.  | เฉลี่ย |
|------------------------------------------|-------|-------|-------|-------|-------|-------|-------|-------|-------|-------|-------|-------|--------|
| ราคาที่เกษตรกรขายได้ (หอมหัวใหญ่เบอร์ 1) |       |       |       |       |       |       |       |       |       |       |       |       |        |
| 2541                                     | 19.06 | 14.63 | 6.25  | -     | -     | -     | -     | -     | -     | 19.50 | 18.75 | 17.67 | 9.10   |
| 2542                                     | 5.67  | 3.37  | 7.33  | -     | -     | -     | -     | -     | -     | -     | 13.66 | 9.36  | 7.21   |
| 2543                                     | 10.17 | 7.25  | 3.67  | 3.00  | -     | -     | -     | -     | -     | 10.00 | 9.00  | 18.40 | 6.35   |
| 2544                                     | 10.00 | 6.25  | 5.62  | 6.00  | -     | -     | -     | -     | -     | -     | -     | 14.50 | 5.89   |
| 2545                                     | 5.52  | 6.25  | 5.50  | -     | -     | -     | -     | -     | -     | -     | -     | 9.56  | 6.31   |
| 2546                                     | 24.30 | 18.50 | 11.16 | -     | -     | -     | -     | -     | -     | -     | -     | 19.00 | 13.61  |
| 2547                                     | 13.27 | 3.75  | 2.50  | -     | -     | -     | -     | -     | -     | -     | -     | -     | 4.45   |
| 2548                                     | 8.00  | 4.75  | 4.95  | -     | -     | -     | -     | -     | -     | -     | -     | -     | 4.93   |
| 2549                                     | 11.01 | 6.02  | 7.52  | -     | -     | -     | -     | -     | -     | -     | -     | 19.25 | 10.95  |
| ที่มา : สำนักงานเศรษฐกิจการเกษตร         |       |       |       |       |       |       |       |       |       |       |       |       |        |
| ราคาขายส่ง กทม. (หอมหัวใหญ่เบอร์ 0-1)    |       |       |       |       |       |       |       |       |       |       |       |       |        |
| 2541                                     | 22.65 | 18.03 | 10.09 | 10.63 | 10.58 | 10.25 | 15.41 | 19.81 | 22.50 | 25.38 | 23.83 | 22.58 | 17.65  |
| 2542                                     | 8.38  | 4.33  | 9.48  | 12.57 | 15.19 | 18.45 | 17.72 | 20.91 | 26.93 | -     | 14.50 | 15.65 | 14.92  |
| 2543                                     | 13.08 | 11.20 | 6.20  | 7.33  | 8.40  | 7.77  | 10.82 | 19.23 | 21.33 | 20.50 | 16.50 | 19.00 | 13.45  |
| 2544                                     | 14.23 | 7.11  | 10.18 | 12.56 | 14.60 | 17.05 | 18.68 | 26.14 | 30.83 | -     | -     | 18.39 | 16.98  |
| 2545                                     | 8.63  | 8.43  | 10.36 | 11.29 | 12.90 | 15.50 | 16.36 | 17.98 | 15.88 | 15.50 | -     | 14.50 | 13.39  |
| 2546                                     | 19.50 | 24.29 | 20.50 | 21.05 | 21.13 | 23.21 | 24.50 | -     | -     | -     | -     | -     | 22.03  |
| 2547                                     | 17.50 | 8.45  | 5.55  | 5.50  | 6.50  | 8.21  | 10.13 | 13.30 | 13.63 | -     | -     | -     | 9.86   |
| 2548                                     | 9.50  | 7.50  | 7.30  | 9.50  | 10.61 | 10.95 | 13.50 | 17.50 | -     | -     | -     | -     | 10.80  |
| 2549                                     | 17.31 | 13.58 | 13.54 | 15.24 | 17.35 | 19.50 | 23.76 | 25.76 | -     | -     | -     | 25.00 | 19.00  |

ที่มา : กรมการค้าภายใน

มกราคม 2550

## ส้มเขียวหวาน

## 1. ผลผลิตและความต้องการใช้ (ตัน)

|                       | ปี 2545 | ปี 2546 | ปี 2547 | ปี 2548 | ปี 2549    |
|-----------------------|---------|---------|---------|---------|------------|
|                       |         |         |         |         | (คาดการณ์) |
| 1.1 ผลผลิตภายในประเทศ | 512,700 | 585,800 | 645,900 | 738,500 | 727,300    |
| 1.2 การใช้            | 99%     | 99%     | 99%     | 99%     | 98%        |
| - บริโภคสด            | 512,600 | 586,700 | 645,700 | 736,600 | 717,300    |
| 1.3 นำเข้าส้มสด       |         |         |         |         |            |
| - ปริมาณ (ตัน)        | 900     | 1,700   | 2,400   | 4,000   | 5,000      |
| - มูลค่า (ล้านบาท)    | 21.840  | 16.896  | 54.004  | 136.676 |            |
| 1.4 ส่งออกส้มสด       | 1%      | 1%      | 1%      | 1%      | 2%         |
| - ปริมาณ (ตัน)        | 1,000   | 800     | 2,600   | 5,900   | 15,000     |
| - มูลค่า (ล้านบาท)    | 21.840  | 16.896  | 54.004  | 136.676 |            |

## 2. ช่วงผลผลิตออกสู่ตลาด เดือนพฤศจิกายน – กุมภาพันธ์ 70%

## 3. ราคาเกษตรกรขายได้ส้มเขียวหวาน ชนิดคละ (บาท/กก.)

|                           |       |       |       |       |             |
|---------------------------|-------|-------|-------|-------|-------------|
| - เฉลี่ยทั้งปี            | 17.54 | 16.93 | 15.76 | 13.66 | 11.32       |
|                           |       |       |       |       | (มค.-พย.49) |
| - เฉลี่ยออกมา (พ.ย.-ก.พ.) | 14.25 | 13.61 | 10.18 | 9.22  |             |

## 4. สถานการณ์

4.1 การผลิต ผลผลิตส้มเขียวหวาน ปี 2549/50 มีปริมาณ 727,300 ตัน ใกล้เคียงกับปีที่ผ่านมา โดยปัจจุบันได้มีการย้ายพื้นที่ปลูกส้มจากภาคกลาง (จังหวัดปทุมธานี นครนายก สระบุรี) ไปเพาะปลูกมากในภาคเหนือ ได้แก่ จังหวัดเชียงใหม่ (40%) กำแพงเพชร (33%) เชียงราย (11%) สุโขทัย (4%) แพร่ (3%) นครสวรรค์ (2%) ตาก (1%) น่าน (1%) เนื่องจากพื้นที่ในภาคกลางได้ถูกนำไปใช้ประโยชน์ทางด้านอุตสาหกรรม

4.2 การบริโภค ผลผลิตส้มเขียวหวานส่วนใหญ่ร้อยละ 98 ใช้บริโภคภายในประเทศในรูปของผลสด ส่วนที่เหลือร้อยละ 2 ใช้ส่งออกและแปรรูปเป็นผลิตภัณฑ์ต่างๆ เล็กน้อย เช่น น้ำส้ม แยม ฯลฯ

4.3 ปริมาณออกสู่ตลาด ช่วงที่ผลผลิตส้มเขียวหวานออกมากระหว่างเดือน พ.ย.49 - ก.พ.50 ร้อยละ 70 โดยขณะนี้ผลผลิตได้ออกสู่ตลาดแล้วประมาณร้อยละ 25-30

4.4 เกษตรกรขายได้ ราคาเดือน ธ.ค.49 อ่อนตัวลงจากเดือนที่ผ่านมา กล่าวคือ ราคาเดือน ธ.ค.49 เฉลี่ย กก.ละ 10.04 บาท ลดลงจากเดือน พ.ย.49 ซึ่งมีราคาเฉลี่ย กก.ละ 12.50 บาท อย่างไรก็ตาม ราคาดังกล่าว ยังสูงกว่าช่วงเดียวกันของปีที่ผ่านมา (กก.ละ 8.97 บาท)

5. มาตรการแก้ไขปัญหา ปี 2549

5.1 คณะกรรมการ คชก. มีมติเมื่อวันที่ 5 เมษายน 2548 มอบหมายกระทรวงเกษตรและสหกรณ์ รับผิดชอบจัดทำแผนบูรณาการด้านการผลิตและการตลาดผลไม้ทุกชนิดทั้งระบบ เพื่อให้ปริมาณผลผลิตสอดคล้องกับปริมาณความต้องการทั้งภายในประเทศและการส่งออก รวมทั้งจัดทำแผนแก้ไขปัญหทั้งในระยะสั้นและระยะยาว

5.2 หากเกิดปัญหาราคาตกต่ำ กรมการค้าภายในจะเข้าไปเสริมในด้านการส่งเสริมการจำหน่ายส้มในแหล่งชุมชนต่าง ๆ โดยจัดสถานที่ให้เกษตรกรนำผลผลิตส้มมาขายให้แก่ผู้บริโภคโดยตรง

กรมการค้าภายใน

มกราคม 2550

Dive D/n2-2 / ส้มเขียวหวาน/รายเดือนส้ม/ส้มพย49

## ราคาสัมเขี้ยวหวาน

## 1. ราคาเกษตรกรขายได้ ชนิดใหญ่คละ ณ แหล่งผลิต

หน่วย : บาท/กก.

| ปี   | ม.ค.  | ก.พ.  | มี.ค. | เม.ย. | พ.ค.  | มิ.ย. | ก.ค.  | ส.ค.  | ก.ย.  | ต.ค.  | พ.ย.  | ธ.ค.  | เฉลี่ย<br>ทั้งปี | เฉลี่ยพ.ย.-ก.พ.<br>ออกมาก |
|------|-------|-------|-------|-------|-------|-------|-------|-------|-------|-------|-------|-------|------------------|---------------------------|
| 2543 | 10.88 | 14.54 | 17.24 | 14.62 | 10.48 | 13.84 | 17.75 | 23.29 | 20.90 | 8.77  | 10.57 | 13.53 | 14.70            | 13.05                     |
| 2544 | 14.49 | 13.60 | 17.24 | 16.31 | 14.75 | 18.25 | 27.47 | 27.25 | 15.37 | 13.07 | 12.95 | 13.72 | 17.04            | 16.36                     |
| 2545 | 17.40 | 21.36 | 18.25 | 14.83 | 14.67 | 15.83 | 18.87 | 23.50 | 21.27 | 18.08 | 14.01 | 12.41 | 17.54            | 14.25                     |
| 2546 | 15.31 | 15.27 | 17.14 | 19.64 | 20.44 | 19.80 | 17.50 | 18.67 | 16.81 | 16.21 | 13.90 | 12.50 | 16.93            | 13.61                     |
| 2547 | 13.40 | 14.62 | 16.81 | 18.50 | 15.66 | 12.62 | 17.00 | 22.20 | 20.25 | 17.75 | 12.10 | 8.19  | 15.76            | 10.18                     |
| 2548 | 10.56 | 9.86  | 11.45 | 14.83 | 13.40 | 14.75 | 19.50 | 19.40 | 17.00 | 12.00 | 12.21 | 8.97  | 13.66            | 9.22                      |
| 2549 | 7.16  | 8.53  | 11.87 | 11.70 | 11.90 | 10.57 | 10.19 | 10.00 | 13.50 | 16.60 | 12.50 | 10.04 | 11.21            | 11.27                     |

ที่มา : สำนักงานเศรษฐกิจการเกษตร

## 2. ราคาขายส่งสัมเขี้ยวหวาน เบอร์ 0 ณ ตลาดกรุงเทพมหานคร

หน่วย : บาท/กก.

| ปี   | ม.ค.  | ก.พ.  | มี.ค. | เม.ย. | พ.ค.  | มิ.ย. | ก.ค.  | ส.ค.  | ก.ย.  | ต.ค.  | พ.ย.  | ธ.ค.  | เฉลี่ย<br>ทั้งปี | เฉลี่ยพ.ย.-ก.พ.<br>ออกมาก |
|------|-------|-------|-------|-------|-------|-------|-------|-------|-------|-------|-------|-------|------------------|---------------------------|
| 2543 | 21.98 | 24.89 | 28.28 | 23.00 | 12.50 | 19.34 | 29.50 | 39.20 | 20.70 | 13.05 | 14.48 | 20.17 | 22.26            | 20.18                     |
| 2544 | 23.57 | 22.50 | 22.57 | 27.00 | 23.39 | 25.83 | 36.43 | 38.55 | 26.98 | 19.27 | 17.93 | 18.50 | 25.21            | 21.79                     |
| 2545 | 24.18 | 26.55 | 26.17 | 28.11 | 26.90 | 27.05 | 40.40 | 42.07 | 29.71 | 20.50 | 17.29 | 19.67 | 27.38            | 21.60                     |
| 2546 | 26.07 | 23.37 | 27.60 | 34.33 | 30.05 | 33.10 | 31.00 | 32.15 | 29.14 | 21.00 | 17.43 | 16.48 | 26.81            | 16.80                     |
| 2547 | 17.40 | 15.90 | 18.02 | 21.08 | 15.26 | 16.10 | 29.34 | 30.18 | 21.02 | 20.50 | 15.75 | 15.28 | 19.65            | 19.24                     |
| 2548 | 19.28 | 26.63 | 22.34 | 19.52 | 16.31 | 19.75 | 26.68 | 30.91 | 27.95 | 25.24 | 17.80 | 13.05 | 22.12            | 15.96                     |
| 2549 | 12.74 | 20.26 | 30.37 | 31.74 | 29.00 | 26.18 | 28.00 | 34.66 | 38.78 | 35.88 | 22.82 | 20.00 | 27.54            | 21.41                     |

ที่มา : กรมการค้าภายใน

## 3. ราคาขายส่งสัมเขี้ยวหวาน เบอร์ 1 ณ ตลาดกรุงเทพมหานคร

หน่วย : บาท/กก.

| ปี   | ม.ค.  | ก.พ.  | มี.ค. | เม.ย. | พ.ค.  | มิ.ย. | ก.ค.  | ส.ค.  | ก.ย.  | ต.ค.  | พ.ย.  | ธ.ค.  | เฉลี่ย<br>ทั้งปี | เฉลี่ยพ.ย.-ก.พ.<br>ออกมาก |
|------|-------|-------|-------|-------|-------|-------|-------|-------|-------|-------|-------|-------|------------------|---------------------------|
| 2543 | 17.15 | 19.63 | 22.04 | 16.03 | 9.25  | 17.30 | 26.63 | 30.41 | 14.88 | 9.85  | 12.41 | 17.00 | 17.72            | 16.64                     |
| 2544 | 19.64 | 17.50 | 18.16 | 19.73 | 17.71 | 22.05 | 31.30 | 32.48 | 19.40 | 14.20 | 14.45 | 15.17 | 20.15            | 18.17                     |
| 2545 | 20.68 | 22.37 | 17.67 | 19.03 | 19.55 | 20.25 | 33.31 | 36.17 | 19.31 | 13.59 | 13.10 | 15.72 | 20.90            | 16.90                     |
| 2546 | 21.41 | 17.37 | 21.38 | 25.38 | 23.68 | 25.17 | 23.50 | 24.80 | 21.55 | 13.44 | 11.80 | 13.05 | 20.21            | 13.14                     |
| 2547 | 14.38 | 13.33 | 15.04 | 15.50 | 12.24 | 13.27 | 25.30 | 23.00 | 14.50 | 14.00 | 12.00 | 12.41 | 15.41            | 15.56                     |
| 2548 | 14.67 | 23.15 | 18.25 | 16.62 | 14.25 | 16.57 | 22.09 | 26.47 | 23.18 | 20.94 | 14.18 | 10.70 | 18.42            | 13.12                     |
| 2549 | 10.20 | 17.39 | 27.20 | 28.38 | 24.50 | 21.00 | 23.00 | 30.20 | 34.40 | 28.98 | 17.80 | 14.50 | 23.13            | 16.15                     |

ที่มา : กรมการค้าภายใน

หมายเหตุ : ข้อมูลตาม 2 และ 3 สำหรับปี 2548 เป็นราคาเฉลี่ยระหว่างราคาสัมรังสิตและสัมภาคเหนือ

## สุกร

|                                                 | 2545   | 2546   | 2547   | 2548   | 2549                 |
|-------------------------------------------------|--------|--------|--------|--------|----------------------|
| 1. ผลผลิต (ล้านตัว)                             | 9.925  | 10.300 | 10.541 | 10.878 | 11.332               |
| 2. ความต้องการภายในประเทศ (ล้านตัว)             | 9.590  | 9.860  | 10.290 | 10.580 | 10.910               |
| 3. ปริมาณการนำเข้าเนื้อสุกร (ตัน)               | 395    | 439    | 621    | 588    | 86 (ม.ค.- พ.ย.49)    |
| 4. ปริมาณการส่งออกเนื้อสุกร (ตัน)               | 11,592 | 9,699  | 5,105  | 5,857  | 3,245 (ม.ค.- พ.ย.49) |
| 5. ราคาขายส่งสุกรมมีชีวิต ณ แหล่งผลิต (บาท/กก.) | 38.41  | 32.82  | 44.95  | 49.31  | 37.20 (ธ.ค.49)       |
| 6. ต้นทุนการผลิตสุกรขุน (บาท/กก.)               | 34.97  | 33.42  | 39.15  | 43.31  | 42.85 (ธ.ค.49)       |

7. สถานการณ์ ราคาสุกรมมีชีวิตอ่อนตัวลงอย่างต่อเนื่องตั้งแต่ปลายเดือนพฤศจิกายน 2549 เนื่องจาก 1) ปริมาณสุกรเพิ่มขึ้นจากการขยายการผลิตอย่างไม่จำกัด และการเร่งระบายจำหน่ายสุกรของเกษตรกรรายย่อยที่ต้องชำระเงินกู้คืน ธ.ก.ส. 2) การบริโภคลดลง เนื่องจากกำลังซื้อของผู้บริโภคที่ลดลง รวมทั้งผลกระทบจากการเกิดอุทกภัยในหลายจังหวัด 3) ปัญหาการนำเข้าเครื่องในสัตว์จากต่างประเทศ ซึ่งมีราคาถูกและปริมาณเพิ่มขึ้น และ 4) มีผู้ประกอบการบางรายรับซื้อสุกรมมีชีวิตในราคาที่ต่ำเกินควร

8. แนวทางแก้ไขปัญหา กรมการค้าภายในได้เชิญหน่วยงานที่เกี่ยวข้องได้แก่ กรมปศุสัตว์ สำนักงานเศรษฐกิจการเกษตร เกษตรกร องค์กรผู้เลี้ยง และบริษัทผู้เลี้ยงสุกรรายใหญ่เข้าร่วมประชุมหารือเมื่อวันที่ 20 ธันวาคม 2549 และที่ประชุมได้เห็นชอบแนวทางแก้ไขปัญหาราคาสุกรตกต่ำ ดังนี้

8.1 เพิ่มการบริโภค โดยผู้เลี้ยงสุกรให้ความร่วมมือในการจัดจำหน่ายเนื้อสุกร 2 กก./100 บาท และรณรงค์บริโภคหมูหัน ปัจจุบัน ในกรุงเทพฯ มีการจำหน่ายเนื้อสุกร 2 กก./100 บาท 4 จุด ได้แก่ บริเวณตลาดนัดกระทรวงพาณิชย์ ฐานทัพเรือกรุงเทพฯ กรมศุลกากร และบริเวณด้านหน้า ไอ.ที. สแควร์ หลักสี่ ส่วนในภูมิภาค มีการดำเนินการในทุกภาคจำนวน 33 จังหวัด และจะเพิ่มอีก 10 จังหวัด ในช่วงต่อไป

8.2 การขายปลีกเนื้อแดง ขอความร่วมมือผู้ค้าปรับลดราคาขายปลีกให้สอดคล้องกับภาวะต้นทุน โดยมีตรวจสอบและติดตามความเคลื่อนไหวของราคาขายปลีกเนื้อแดงในตลาดสดทั้งในส่วนกลางและภูมิภาคอย่างสม่ำเสมอ ส่งผลให้ราคาขายปลีกเนื้อแดงปรับลดลงอยู่ในระดับที่เหมาะสม คือ กก.ละ 80 – 85 บาท ซึ่งเป็นระดับที่จะจูงใจให้มีการบริโภคเพิ่มขึ้น

8.3 การนำเข้าเครื่องในสัตว์ ประธานกรมศุลกากรให้เข้มงวดในการตรวจสอบการนำเข้าเครื่องในสัตว์จากต่างประเทศ เพื่อมิให้ส่งผลกระทบต่อผู้เลี้ยงสุกร

8.4 การกำกับดูแลด้านราคาซื้อขายสุกร เชิญผู้ค้า โรงงานฆ่าชำแหละสุกร และผู้เลี้ยงสุกร เข้าร่วมประชุมหารือเกี่ยวกับการกำหนดราคาซื้อขายสุกรมมีชีวิต หากพบว่าผู้ประกอบการรายใดมีพฤติกรรมจงใจลดราคาซื้อขายสุกรมมีชีวิตให้ต่ำเกินควร ซึ่งเข้าข่ายการกระทำความผิดตามมาตรา 29 แห่งพระราชบัญญัติว่าด้วยราคาสินค้าและบริการ พ.ศ. 2542 ก็จะดำเนินการตามกฎหมายต่อไป

8.5 การลด Supply ประธานกรมปศุสัตว์พิจารณากำหนดเป้าหมายการผลิตสุกรปี 2550 ให้สอดคล้องกับตลาดรองรับทั้งตลาดภายในประเทศและการส่งออก

9. แนวโน้ม ผลผลิตยังออกสู่ตลาดมากตามฤดูกาล แต่จากการดำเนินการแก้ไขปัญหาดังกล่าวจะช่วยให้อาณาการผลิตสุกรลดลงได้ระดับหนึ่ง และช่วยให้ราคาสุกรมมีชีวิตไม่ปรับลดลงมากนัก

\*\*\*\*\*

กรมการค้าภายใน กระทรวงพาณิชย์

มกราคม 2550

เวียง\_1ดก-6 สิ้นค้าปศุสัตว์ก.6-2รายเดือน 8 : สุกรรายเดือน

| ปี                                                         | ม.ค.  | ก.พ.       | มี.ค.  | เม.ย.  | พ.ค.   | มิ.ย. | ก.ค.  | ส.ค.  | ก.ย.  | ต.ค.  | พ.ย.  | ธ.ค.  | เฉลี่ย |
|------------------------------------------------------------|-------|------------|--------|--------|--------|-------|-------|-------|-------|-------|-------|-------|--------|
| <b>ราคาขายส่งสุกร (บาท/ตัว)</b>                            |       |            |        |        |        |       |       |       |       |       |       |       |        |
| 2544                                                       | 750   | 734        | 711    | 826    | 900    | 900   | 900   | 900   | 900   | 900   | 945   | 1,000 | 864    |
| 2545                                                       | 1,077 | 1,100      | 1,100  | 1,100  | 1,100  | 1,025 | 1,000 | 1,000 | 1,000 | 1,000 | 1,000 | 908   | 1,034  |
| 2546                                                       | 700   | 626        | 352    | 433    | 879    | 848   | 743   | 700   | 845   | 900   | 800   | 743   | 714    |
| 2547                                                       | 810   | 1,190      | 1,459  | 1,317  | 884    | 667   | 727   | 890   | 800   | 985   | 1,200 | 1,285 | 1,018  |
| 2548                                                       | 1,300 | 1,300      | 1,300  | 1,300  | 1,300  | 1,300 | 1,300 | 1,300 | 1,255 | 1,105 | 1,355 | 1,500 | 1,301  |
| 2549                                                       | 1,500 | 1,500      | 1,500  | 1,444  | 1,400  | 1,321 | 1,100 | 1,100 | 1,100 | 1,100 | 1,164 | 875   | 1,259  |
| 2550                                                       | 700   | (5 ม.ค.50) |        |        |        |       |       |       |       |       |       |       |        |
| <b>ราคาขายส่งสุกรมีชีวิต (ฟาร์ม) ณ แหล่งผลิต (บาท/กก.)</b> |       |            |        |        |        |       |       |       |       |       |       |       |        |
| 2544                                                       | 30.55 | 30.92      | 32.50  | 37.55  | 41.83  | 42.50 | 39.78 | 39.32 | 38.90 | 36.52 | 37.05 | 38.00 | 37.12  |
| 2545                                                       | 37.43 | 36.61      | 38.38  | 40.39  | 40.50  | 39.10 | 40.07 | 40.69 | 40.58 | 38.89 | 36.29 | 32.03 | 38.41  |
| 2546                                                       | 28.50 | 27.13      | 24.60  | 26.31  | 38.18  | 38.93 | 36.50 | 34.20 | 36.00 | 35.83 | 33.75 | 33.88 | 32.82  |
| 2547                                                       | 37.33 | 47.70      | 53.41  | 55.22  | 50.95  | 43.00 | 40.70 | 41.60 | 40.00 | 39.35 | 43.59 | 46.50 | 44.95  |
| 2548                                                       | 47.50 | 48.50      | 48.54  | 52.79  | 51.92  | 51.50 | 51.45 | 49.77 | 46.23 | 43.90 | 48.36 | 51.25 | 49.31  |
| 2549                                                       | 50.55 | 48.50      | 48.39  | 47.88  | 48.50  | 47.97 | 45.97 | 45.77 | 45.20 | 42.21 | 42.73 | 37.20 | 45.91  |
| 2550                                                       | 30.50 | (5 ม.ค.50) |        |        |        |       |       |       |       |       |       |       |        |
| <b>ราคาขายปลีกเนื้อแดง ตลาด กทม. (บาท/กก.)</b>             |       |            |        |        |        |       |       |       |       |       |       |       |        |
| 2544                                                       | 70.60 | 70.00      | 70.00  | 72.55  | 75.86  | 76.50 | 76.50 | 76.50 | 75.15 | 72.86 | 71.73 | 72.50 | 73.40  |
| 2545                                                       | 72.50 | 72.50      | 72.50  | 73.24  | 74.50  | 74.50 | 74.50 | 74.69 | 74.21 | 72.55 | 72.07 | 68.81 | 73.05  |
| 2546                                                       | 67.50 | 67.03      | 63.64  | 65.44  | 73.84  | 74.50 | 74.50 | 74.50 | 74.50 | 73.67 | 72.50 | 72.50 | 71.18  |
| 2547                                                       | 75.35 | 94.00      | 103.64 | 105.00 | 100.03 | 89.64 | 87.16 | 88.00 | 82.50 | 82.50 | 86.36 | 87.50 | 90.14  |
| 2548                                                       | 92.50 | 91.71      | 91.09  | 100.88 | 100.47 | 99.00 | 97.82 | 97.14 | 93.23 | 92.50 | 96.82 | 97.50 | 95.89  |
| 2549                                                       | 97.50 | 97.50      | 97.50  | 97.50  | 97.50  | 96.18 | 92.50 | 92.50 | 92.50 | 91.79 | 91.48 | 87.25 | 94.31  |
| 2550                                                       | 82.50 | (5 ม.ค.50) |        |        |        |       |       |       |       |       |       |       |        |

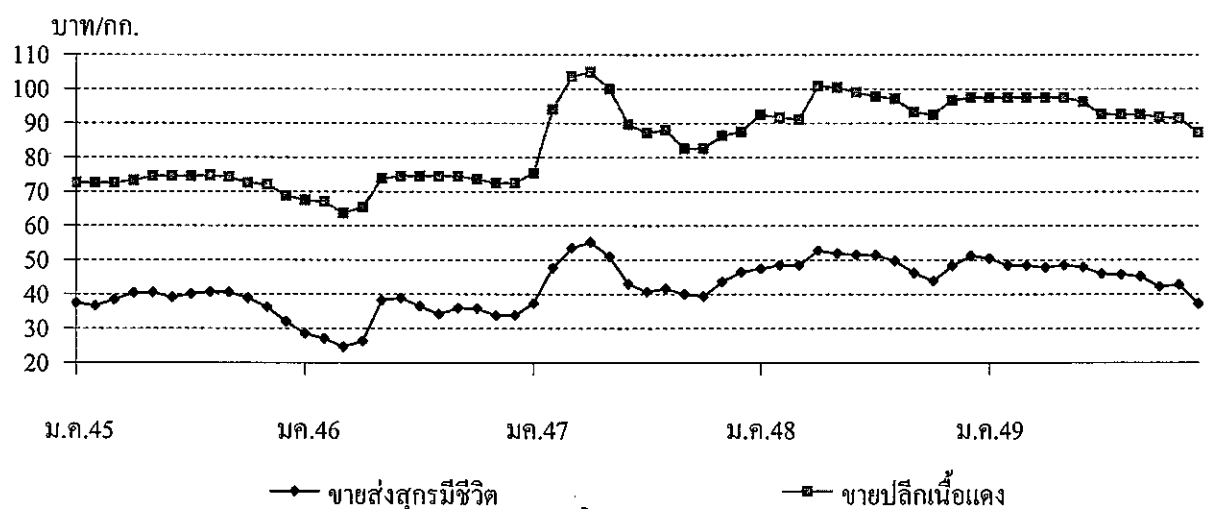







## เกลือทะเล

| 1. ผลผลิตและความต้องการใช้      | ปี 2545   | ปี 2546  | ปี 2547   | ปี 2548 | ปี 2549        |
|---------------------------------|-----------|----------|-----------|---------|----------------|
| ผลผลิตไทย (ตัน)                 | 607,100   | 610,000  | 660,590   | 700,000 | 650,000        |
| ความต้องการใช้ (ตัน)            | 550,000   | 550,000  | 550,000   | 550,000 | 550,000        |
| การนำเข้า ปริมาณ (ตัน)          | 82,572.00 | 35,235   | 35,190.47 | 12,379  | 4,654          |
| มูลค่า (ล้านบาท)                | 65.68     | 30.94    | 36.73     | 12.38   | 7.27           |
|                                 |           |          |           |         | (มค.- พ.ย. 49) |
| การส่งออก ปริมาณ (ตัน)          | 669.77    | 1,897.26 | 1,224.85  | 1,524   | 6,179          |
| มูลค่า (ล้านบาท)                | 3.38      | 7.47     | 6.09      | 4.74    | 17.41          |
|                                 |           |          |           |         | (มค.- พ.ย. 49) |
| 2. ราคา (บาท/ตัน)               | 1,305.89  | 973.56   | 1,029.55  | 708.34  | 838.76         |
|                                 |           |          |           |         | (ธ.ค.49)       |
| 3. ต้นทุน จ.สมุทรสาคร (บาท/ตัน) | 600.00    | 655.00   | 665.00    | 694.50  | 697.00         |

## 4. สภาพปัญหา/สาเหตุ

ผลผลิตเกลือออกสู่ตลาดมาก ช่วงเดือน มี.ค. - เม.ย. โดยเฉพาะช่วงครึ่งปีแรกของปี 2548 ถึงปลายปี 2548 ประกอบกับมีการแข่งขันจากเกลือและน้ำเกลือสินเธาว์จากภาคตะวันออกเฉียงเหนือ ซึ่งมีการผลิตมากในช่วงเดียวกัน นอกจากนี้เกลือทะเลมีคุณภาพต่ำลง มีสิ่งเจือปนมากและมีสีคล้ำ ทำให้ไม่สามารถแข่งขันได้เท่าที่ควร ส่งผลให้ราคาเกลืออยู่ในระดับต่ำ

## 5. มาตรการแก้ไขในอดีต

ปี 2541 เกิดปัญหาาราคาเกลือตกต่ำ คชก. ได้มีมติ (3 ก.พ.42) อนุมัติเงินทุนหมุนเวียนปลดดอกเบี้ย จำนวน 60 ล้านบาท ให้สหกรณ์การเกษตรนาเกลือนำไปรับซื้อ/จำหน่ายเกลือจากเกษตรกรตันละ 887 บาท

ผลการดำเนินงานรับซื้อเกลือได้ 975 ตัน มูลค่า 0.680 ล้านบาท รับจำหน่ายเกลือได้ 36,810 ตัน มูลค่า 22.85 ล้านบาท และราคาเกลือได้ขยับตัวสูงขึ้น จากราคาเฉลี่ยตันละ 661.11 บาท ในเดือน ก.พ.42 เป็นตันละ 2,038.89 บาท ในเดือน ธ.ค.42

## 6. สถานการณ์ปัจจุบัน

ราคาเกลือที่เกษตรกรขายได้ปรับเพิ่มขึ้นจากเดือนที่แล้ว เนื่องจากช่วงนี้เป็นช่วงที่เกษตรกรปรับปรุงพื้นที่เพื่อทำนาเกลือฤดูใหม่ปี 2549/50 โดยเริ่มมีผลผลิตเกลือทะเลฤดูใหม่ออกสู่ตลาดช่วงเดือนมกราคม 2550

\*\*\*\*\*

กรมการค้าภายใน กระทรวงพาณิชย์

มกราคม 2550

## ราคาเกลือที่เกษตรกรขายได้

หน่วย : บาท/ตัน

| ปี   | ม.ค.     | ก.พ.     | มี.ค.    | เม.ย.    | พ.ค.     | มิ.ย.    | ก.ค.     | ส.ค.     | ก.ย.     | ต.ค.     | พ.ย.     | ธ.ค.     | เฉลี่ย   |
|------|----------|----------|----------|----------|----------|----------|----------|----------|----------|----------|----------|----------|----------|
| 2541 | 511.11   | 466.67   | 488.89   | 450.00   | 388.89   | 416.67   | 433.33   | 466.67   | 494.45   | 477.78   | 500.00   | 522.22   | 936.07   |
| 2542 | 511.11   | 661.11   | 777.78   | 1,511.11 | 1,866.67 | 2,158.33 | 2,111.11 | 1,755.55 | 1,744.45 | 2,123.61 | 2,244.44 | 2,038.89 | 1,625.35 |
| 2543 | 1,388.89 | 944.44   | 1,238.89 | 1,246.89 | 1,677.78 | 2,040.74 | 2,044.44 | 1,761.11 | 1,633.33 | 1,811.11 | 1,777.78 | 1,744.45 | 1,609.15 |
| 2544 | 1,315.55 | 1,372.22 | 1,508.22 | 1,608.15 | 1,755.55 | 1,816.67 | 1,855.55 | 1,833.33 | 1,916.67 | 1,916.67 | 1,916.67 | 1,916.67 | 1,727.66 |
| 2545 | 1,556.67 | 1,333.33 | 1,324.45 | 1,266.30 | 1,146.85 | 1,250.00 | 1,266.67 | 1,305.25 | 1,333.33 | 1,333.33 | 1,289.44 | 1,265.00 | 1,305.89 |
| 2546 | 1,079.26 | 989.36   | 878.01   | 815.55   | 777.78   | 891.22   | 937.33   | 1,002.33 | 1,045.24 | 1,058.89 | 1,074.53 | 1,133.20 | 973.56   |
| 2547 | 944.38   | 1,152.67 | 1,147.19 | 913.69   | 963.89   | 1,062.99 | 1,111.25 | 1,066.67 | 1,073.34 | 1,035.54 | 950.69   | 932.33   | 1,029.55 |
| 2548 | 722.85   | 739.00   | 722.33   | 714.05   | 694.56   | 706.75   | 700.11   | 711.22   | 700.11   | 700.11   | 694.50   | 694.50   | 708.34   |
| 2549 | 800.17   | 796.17   | 787.75   | 789.00   | 708.36   | 666.67   | 711.11   | 753.33   | 777.77   | 766.67   | 781.665  | 838.76   | 764.79   |

ที่มา : กรมส่งเสริมสหกรณ์และสำนักงานการค้าภายในจังหวัด

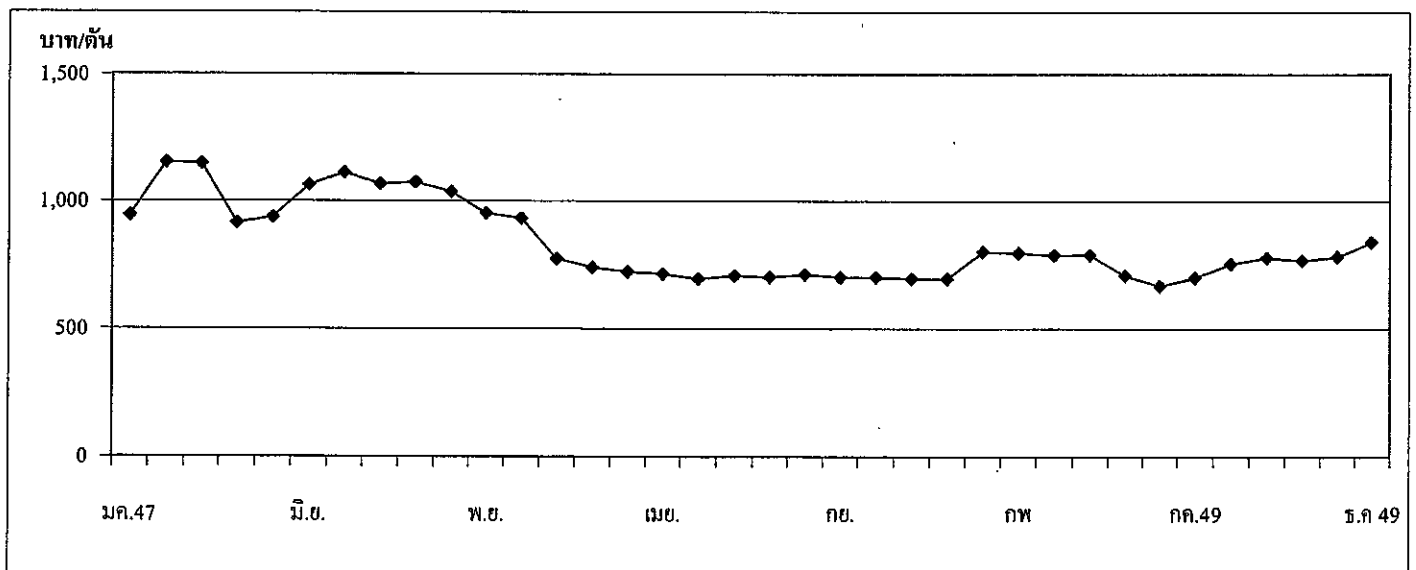

## ถั่วเหลือง

| 1. ผลผลิตและความต้องการใช้ (ล้านตัน)     | ปี 2547 | ปี 2548 | ปี 2549                    | ปี 2550 |
|------------------------------------------|---------|---------|----------------------------|---------|
| 1.1 ผลผลิตพืชน้ำมันโลก                   | 335.160 | 381.290 | 388.330                    | 395.500 |
| 1.2 ผลผลิตถั่วเหลือง                     |         |         |                            |         |
| 1.2.1 โลก                                | 186.770 | 215.954 | 218.037                    | 226.775 |
| 1.2.2 ไทย                                | 0.223   | 0.215   | 0.223                      | 0.235   |
| - ถั่วฤดูแล้ง                            | 0.143   | 0.137   | 0.148                      | 0.149   |
| - ถั่วฤดูฝน                              | 0.080   | 0.078   | 0.075                      | 0.085   |
| 1.3 ความต้องการใช้                       | 1.435   | 1.822   | 1.647                      | 1.705   |
| 1.4 นำเข้า                               | 1.436   | 1.608   | 1.426                      | 1.472   |
|                                          |         |         | (มค-พย.49 = 1,179,274 ตัน) |         |
| 1.5 ส่งออก                               | 0.0010  | 0.0012  | 0.0015                     | 0.0015  |
|                                          |         |         | (มค-พย.49 = 1,150 ตัน)     |         |
| 2. ต้นทุนการผลิต (บาท/กก.)               | 7.32    | 8.54    | 8.97                       | NA      |
| 3. ราคา (บาท/กก.)                        | ปี 2547 | ปี 2548 | พ.ย. 49                    | ธ.ค. 49 |
| 3.1 เกษตรกรขายได้                        |         |         |                            |         |
| - ชนิดกละ                                | 12.29   | 10.75   | 10.59                      | 11.18   |
| 3.2 ขายส่ง กทม.                          |         |         |                            |         |
| - เกรดแปรรูปผลิตภัณฑ์อาหาร               | 17.52   | 14.67   | 15.50                      | 14.95   |
| - เกรดผลิตอาหารสัตว์                     | 16.20   | 13.88   | 13.75                      | 13.38   |
| - เกรดสกัดน้ำมัน                         | 13.58   | 11.52   | 11.50                      | 11.50   |
| 3.3 ซื้อขายล่วงหน้าตลาดชิคาโก (US. No.2) |         |         |                            |         |
| - บาท/กก.                                | 11.13   | 9.01    | 8.94                       | 8.74    |
| - เหรียญสหรัฐ/ตัน                        | 276.73  | 223.12  | 243.97                     | 243.34  |

### 4. สภาพปัญหา/สาเหตุ

ผลผลิตเมล็ดถั่วเหลืองในประเทศมีไม่เพียงพอกับความความต้องการใช้ต้องนำเข้าจากต่างประเทศร้อยละ 87 ทั้งนี้เพื่อใช้ในอุตสาหกรรมการสกัดน้ำมันพืช อุตสาหกรรมการผลิตอาหารสัตว์ และอุตสาหกรรมแปรรูปผลิตภัณฑ์อาหาร

### 5. มาตรการแก้ไขปัญหา

#### นโยบายและมาตรการนำเข้าเมล็ดถั่วเหลือง

การกำหนดนโยบายและมาตรการนำเข้าเมล็ดถั่วเหลืองเป็นอำนาจหน้าที่ของคณะกรรมการพืชน้ำมันและน้ำมันพืช ซึ่งได้รับการแต่งตั้งจากคณะรัฐมนตรี โดยมีรองนายกรัฐมนตรีที่รับผิดชอบการปรับโครงสร้างภาคเกษตรและการตลาดสินค้าเกษตร เป็นประธาน ผู้แทนจากหน่วยราชการและเอกชนที่เกี่ยวข้อง เป็นกรรมการ เลขาธิการสำนักงานเศรษฐกิจการเกษตร เป็นกรรมการและเลขานุการ

## นโยบายและมาตรการนำเข้าเมล็ดถั่วเหลือง ปี 2550

### 5.1 การนำเข้าภายใต้ข้อตกลงการค้าโลก (WTO) ตามมติ ครม. 12 ก.ย.49

1) ในโควตา ให้นำเข้าโดยไม่จำกัดปริมาณและช่วงเวลานำเข้า อกรนำเข้าร้อยละ 0 ผู้มีสิทธินำเข้ารวม 12 ราย ประกอบด้วย 6 สมาคม (สมาคมผู้ผลิตน้ำมันถั่วเหลืองและรำข้าว สมาคมผู้ผลิตอาหารสัตว์ไทย สมาคมผู้ผลิตไก่เพื่อส่งออกไทย สมาคมผู้เลี้ยงไก่เนื้อเพื่อการส่งออก สมาคมปศุสัตว์ไทย และสมาคมส่งเสริมผู้ใช้วัตถุดิบอาหารสัตว์) และบริษัทแปรรูปอาหาร 6 บริษัท และมีเงื่อนไขผู้มีสิทธินำเข้าต้องรับซื้อเมล็ดถั่วเหลืองที่ผลิตในประเทศจากเกษตรกรทั้งหมดตามคุณภาพมาตรฐาน และราคาที่กำหนด ดังนี้

- (1) เกรดสกัดน้ำมัน ราคาไม่ต่ำกว่า 10.50 บาท/กก. ณ ไร่นา หรือ 11.50 บาท/กก. ณ กทม.
- (2) เกรดผลิตอาหารสัตว์ ราคาไม่ต่ำกว่า 11.00 บาท/กก. ณ ไร่นา หรือ 12.00 บาท/กก. ณ กทม.
- (3) เกรดแปรรูปอาหาร ราคาไม่ต่ำกว่า 13.00 บาท/กก. ณ ไร่นา หรือ 14.00 บาท/กก. ณ กทม.

โดยต้องทำสัญญาการปฏิบัติตามเงื่อนไขดังกล่าว ไว้กับกระทรวงเกษตรและสหกรณ์และกระทรวงพาณิชย์ ทั้งนี้ หากมีผู้ยื่นขอมีสิทธินำเข้ารายใหม่ให้อยู่ในดุลยพินิจของฝ่ายเลขานุการคณะกรรมการพืชน้ำมันฯ เป็นผู้พิจารณา

### 2) นอกโควตา กำหนดอกรนำเข้าร้อยละ 80

5.2 การนำเข้าภายใต้ ACMECS อกรนำเข้าร้อยละ 0 ให้ผู้มีสิทธินำเข้าต้องเป็นผู้มีสิทธินำเข้าในโควตาภายใต้ WTO และต้องปฏิบัติตามเงื่อนไขการรับซื้อผลผลิตในประเทศตามที่กำหนด

### 5.3 การนำเข้าภายใต้เขตการค้าเสรีอาเซียน (AFTA) อกรนำเข้าร้อยละ 5

5.4 การนำเข้าภายใต้ความตกลงการค้าเสรีไทย – ออสเตรเลีย และไทย – นิวซีแลนด์ (FTA) อกรนำเข้าร้อยละ 0 ไม่จำกัดปริมาณนำเข้า

### 5.5 การนำเข้าทั่วไป (ไม่ใช่การนำเข้าตามที่กล่าว) กำหนดอกรนำเข้าร้อยละ 6 และต้องขออนุญาตนำเข้า

## 6. สถานการณ์

ขณะนี้ในช่วงปลายผลผลิตถั่วเหลืองฤดูฝน ปริมาณผลผลิตออกสู่ตลาดไม่มากนัก ในขณะที่ความต้องการใช้มีอย่างสม่ำเสมอ ส่งผลให้ราคาเกษตรกรขายได้ชนิดละสูงขึ้นจากเดือนที่ผ่านมา ส่วนราคาขายส่งกม.ทรงตัวตั้งแต่สัปดาห์ที่ 2 ของเดือน

ราคาซื้อขายล่วงหน้าตลาดชิคาโกเฉลี่ยเดือนธันวาคม 2549 ลดลงจากเดือนที่ผ่านมา โดยราคาโน้มสูงขึ้นในช่วงปลายเดือน เนื่องจากคาดว่าปริมาณผลผลิตถั่วเหลืองของโลกจะลดลง จากการลดพื้นที่ปลูกถั่วเหลืองและหันไปปลูกข้าวโพดแทน

ราคาเมล็ดถั่วเหลือง

หน่วย:บาท/กก.

|                                                                             | มค.    | กพ.    | มีค.   | เมย.   | พค.    | มิย.   | กค.    | สค.    | กย.    | ตค.    | พย.    | ธค.    | เฉลี่ย |
|-----------------------------------------------------------------------------|--------|--------|--------|--------|--------|--------|--------|--------|--------|--------|--------|--------|--------|
| <b>ราคาซื้อขายรายสัปดาห์ เมล็ดถั่วเหลืองชนิดคละ</b>                         |        |        |        |        |        |        |        |        |        |        |        |        |        |
| ปี 2543                                                                     | 8.72   | 8.11   | 9.86   | 9.56   | 9.03   | 9.15   | 9.65   | 9.14   | 8.13   | 9.16   | 9.85   | 9.87   | 9.19   |
| ปี 2544                                                                     | 9.14   | 9.46   | 9.92   | 9.31   | 9.68   | 9.92   | 10.00  | 9.06   | 9.92   | 9.94   | 10.10  | 9.72   | 9.32   |
| ปี 2545                                                                     | 9.48   | 9.67   | 10.03  | 9.87   | 10.09  | 11.36  | -      | 10.59  | 10.06  | 10.01  | 10.17  | 10.41  | 10.39  |
| ปี 2546                                                                     | 10.36  | 10.16  | 10.06  | 9.74   | 9.77   | 10.10  | -      | 10.12  | 10.44  | 9.73   | 11.10  | 11.64  | 10.21  |
| ปี 2547                                                                     | 11.33  | -      | 14.29  | 15.28  | 14.91  | -      | -      | 10.75  | 10.64  | 9.79   | 11.63  | 12.03  | 12.29  |
| ปี 2548                                                                     | 13.00  | 11.40  | 11.07  | 11.23  | 10.15  | 10.15  | 11.70  | 10.90  | 9.85   | 9.22   | 10.10  | 10.19  | 10.75  |
| ปี 2549                                                                     | -      | -      | 10.37  | 10.13  | 10.04  | -      | 10.35  | 10.35  | 10.27  | 10.95  | 10.59  | 11.18  | 10.47  |
| <b>ราคาขายส่ง เมล็ดถั่วเหลืองเกรดแปรรูปผลิตภัณฑ์อาหาร ตลาด กทม.</b>         |        |        |        |        |        |        |        |        |        |        |        |        |        |
| ปี 2543                                                                     | 16.84  | 17.00  | 15.96  | 15.50  | 15.05  | 14.50  | 14.50  | 14.50  | 14.50  | 14.50  | 14.50  | 14.50  | 15.15  |
| ปี 2544                                                                     | 14.50  | 14.50  | 14.02  | 14.50  | 14.50  | 14.50  | 14.50  | 14.50  | 14.50  | 14.50  | 14.50  | 14.50  | 14.46  |
| ปี 2545                                                                     | 14.50  | 14.63  | 15.00  | 15.00  | 15.00  | 15.00  | 15.00  | 15.00  | 15.00  | 15.00  | 15.00  | 15.00  | 14.93  |
| ปี 2546                                                                     | 15.16  | 15.50  | 15.50  | 14.67  | 14.25  | 14.30  | 14.82  | 15.50  | 15.02  | 14.63  | 15.36  | 15.50  | 15.02  |
| ปี 2547                                                                     | 16.00  | 16.50  | 17.77  | 19.70  | 19.75  | 19.54  | 19.25  | 18.25  | 16.75  | 16.45  | 15.50  | 14.75  | 17.52  |
| ปี 2548                                                                     | 14.88  | 15.25  | 15.25  | 15.25  | 14.76  | 14.38  | 14.38  | 14.70  | 14.47  | 14.25  | 14.25  | 14.25  | 14.67  |
| ปี 2549                                                                     | 14.25  | 14.34  | 14.38  | 14.38  | 14.38  | 14.56  | 14.75  | 14.75  | 14.75  | 15.07  | 15.50  | 14.95  | 14.67  |
| <b>3. ราคาขายส่ง เมล็ดถั่วเหลืองเกรดผลิตภัณฑ์อาหารสัตว์ ตลาด กทม.</b>       |        |        |        |        |        |        |        |        |        |        |        |        |        |
| ปี 2546                                                                     | -      | -      | -      | -      | -      | -      | -      | -      | -      | 13.04  | 14.36  | 14.50  | 13.97  |
| ปี 2547                                                                     | 15.00  | 15.50  | 16.50  | 17.70  | 17.75  | 17.75  | 17.75  | 17.00  | 15.75  | 15.45  | 14.50  | 13.75  | 16.20  |
| ปี 2548                                                                     | 13.88  | 14.25  | 14.25  | 14.25  | 13.84  | 13.63  | 13.63  | 14.06  | 13.84  | 13.63  | 13.63  | 13.63  | 13.88  |
| ปี 2549                                                                     | 13.63  | 13.71  | 13.75  | 13.75  | 13.75  | 13.75  | 13.75  | 13.75  | 13.75  | 13.75  | 13.75  | 13.38  | 13.71  |
| <b>4. ราคาขายส่ง เมล็ดถั่วเหลืองเกรดสกัดน้ำมัน ความชื้น 13.0% ตลาด กทม.</b> |        |        |        |        |        |        |        |        |        |        |        |        |        |
| ปี 2543                                                                     | 11.00  | 11.00  | 11.00  | 11.00  | 11.00  | 11.00  | 11.00  | 11.00  | 11.00  | 11.00  | 11.00  | 11.15  | 11.01  |
| ปี 2544                                                                     | 11.25  | 11.25  | 11.25  | 11.25  | 11.25  | 11.25  | 11.25  | 11.25  | 11.25  | 11.25  | 11.25  | 11.25  | 11.25  |
| ปี 2545                                                                     | 11.25  | 11.45  | 12.00  | 12.00  | 12.00  | 12.00  | 12.00  | 12.00  | 12.00  | 12.00  | 12.00  | 12.00  | 11.89  |
| ปี 2546                                                                     | 12.00  | 12.00  | 12.00  | 11.33  | 11.00  | 11.00  | 11.00  | 11.00  | 11.00  | 11.08  | 13.14  | 14.50  | 11.75  |
| ปี 2547                                                                     | 13.38  | 13.38  | 14.56  | 16.66  | 16.52  | 15.59  | 14.79  | 11.75  | 11.75  | 11.45  | 11.49  | 11.63  | 13.58  |
| ปี 2548                                                                     | 11.61  | 11.38  | 11.67  | 12.03  | 11.85  | 11.63  | 11.63  | 11.60  | 11.31  | 11.18  | 11.18  | 11.18  | 11.52  |
| ปี 2549                                                                     | 11.50  | 11.50  | 11.50  | 11.50  | 11.50  | 11.50  | 11.50  | 11.50  | 11.50  | 11.50  | 11.50  | 11.50  | 11.50  |
| <b>ราคาซื้อขายล่วงหน้าเมล็ดถั่วเหลือง ตลาดชิคาโก</b>                        |        |        |        |        |        |        |        |        |        |        |        |        |        |
| ปี 2543                                                                     | 6.75   | 7.02   | 7.26   | 7.52   | 7.79   | 7.31   | 6.83   | 6.88   | 7.57   | 7.52   | 7.77   | 8.03   | 7.35   |
| ปี 2544                                                                     | 7.57   | 7.16   | 7.23   | 7.23   | 7.46   | 7.72   | 8.56   | 8.21   | 7.23   | 7.20   | 7.24   | 7.05   | 7.49   |
| ปี 2545                                                                     | 7.06   | 7.03   | 7.34   | 7.46   | 7.59   | 7.83   | 8.62   | 8.8    | 8.94   | 8.75   | 9.12   | 9.04   | 8.13   |
| ปี 2546                                                                     | 8.95   | 9.01   | 9.01   | 9.53   | 9.84   | 9.59   | 8.94   | 8.69   | 9.40   | 10.72  | 11.19  | 11.28  | 9.68   |
| ปี 2547                                                                     | 11.8   | 12.39  | 14.29  | 14.37  | 14.12  | 13.11  | 11.88  | 9.39   | 8.58   | 8.01   | 7.93   | 7.72   | 11.13  |
| ปี 2548                                                                     | 7.62   | 7.62   | 9.01   | 9.07   | 9.31   | 10.44  | 10.60  | 9.51   | 8.73   | 8.65   | 8.69   | 8.91   | 9.01   |
| ปี 2549                                                                     | 8.50   | 8.47   | 8.31   | 7.98   | 8.27   | 8.32   | 8.28   | 7.69   | 7.48   | 8.14   | 8.94   | 8.74   | 8.26   |
| <b>6. ราคาซื้อขายล่วงหน้าเมล็ดถั่วเหลือง ตลาดชิคาโก (เหรียญสหรัฐ/ตัน)</b>   |        |        |        |        |        |        |        |        |        |        |        |        |        |
| ปี 2543                                                                     | 179.86 | 185.56 | 191.01 | 197.32 | 198.68 | 186.91 | 169.52 | 168.07 | 180.04 | 173.68 | 177.67 | 185.99 | 182.86 |
| ปี 2544                                                                     | 175.02 | 167.45 | 164.38 | 158.54 | 163.63 | 170.21 | 187.22 | 182.27 | 172.38 | 160.62 | 162.58 | 160.12 | 168.70 |
| ปี 2545                                                                     | 160.05 | 160.06 | 168.88 | 171.34 | 176.65 | 185.35 | 208.75 | 208.06 | 208.22 | 200.08 | 210.16 | 208.21 | 188.82 |
| ปี 2546                                                                     | 208.66 | 209.61 | 210.22 | 221.71 | 232.56 | 229.77 | 213.39 | 208.13 | 231.70 | 268.98 | 279.72 | 283.18 | 233.14 |
| ปี 2547                                                                     | 300.89 | 315.95 | 361.47 | 363.76 | 347.87 | 320.64 | 289.76 | 225.76 | 206.42 | 193.47 | 196.26 | 198.56 | 276.73 |
| ปี 2548                                                                     | 195.88 | 197.56 | 232.94 | 228.74 | 233.42 | 254.79 | 253.32 | 230.40 | 212.05 | 211.20 | 210.87 | 216.26 | 223.12 |
| ปี 2549                                                                     | 213.99 | 214.34 | 212.68 | 209.01 | 217.32 | 216.49 | 217.23 | 203.82 | 199.28 | 217.42 | 243.97 | 243.34 | 217.41 |

ที่มา : 1.สำนักงานเศรษฐกิจการเกษตรเฉลี่ยทั้งปีแบบล่วงหน้าทั้งจำนวนผลผลิต , 2-4 กรมการค้าภายใน, 5-6 Chicago Board of Trade

ปริมาณการนำเข้าและส่งออกเมล็ดถั่วเหลือง

หน่วย : ตัน

|                     | มค.     | กพ.     | มีค.    | เมย.    | พค.     | มิย.    | กค.     | สค.     | กย.     | ตค.     | พย.     | ธค.     | รวม              |
|---------------------|---------|---------|---------|---------|---------|---------|---------|---------|---------|---------|---------|---------|------------------|
| <b>ปริมาณนำเข้า</b> |         |         |         |         |         |         |         |         |         |         |         |         |                  |
| ปี 2543             | 18      | 63,841  | 122,315 | 111,104 | 61,144  | 114,921 | 123,983 | 150,758 | 83,238  | 66,519  | 115,228 | 307,333 | 1,320,402        |
| ปี 2544             | 20,395  | 16,500  | 26,021  | 102,044 | 129,298 | 154,313 | 123,734 | 141,078 | 92,764  | 177,766 | 99,545  | 279,766 | 1,363,224        |
| ปี 2545             | 79,009  | -       | 217,999 | 57,748  | 66,988  | 186,634 | 138,003 | 154,184 | 36,239  | 134,073 | 211,029 | 246,651 | 1,528,557        |
| ปี 2546             | 7,386   | 159,043 | 128,068 | 121,630 | 260,996 | 211,922 | 181,706 | 80,109  | 190,225 | 66,768  | 129,679 | 152,117 | 1,689,649        |
| ปี 2547             | 173,084 | 601     | 2       | 329     | 163,317 | 198,933 | 184,438 | 147,114 | 42,911  | 229,980 | 63,979  | 231,113 | 1,435,803        |
| ปี 2548             | 196     | 2,390   | 131,368 | 139,493 | 182,376 | 230,410 | 75,991  | 186,633 | 112,192 | 67,333  | 184,715 | 294,686 | 1,607,784        |
| ปี 2549             | 3       | 67,160  | 25,352  | 143,170 | 39,463  | 228,006 | 160,805 | 150,182 | 140,289 | 80,128  | 144,716 | -       | 1,179,274        |
|                     |         |         |         |         |         |         |         |         |         |         |         |         | <b>1,313,098</b> |
| <b>ปริมาณส่งออก</b> |         |         |         |         |         |         |         |         |         |         |         |         |                  |
| ปี 2543             | 3       | 3       | 7       | 24      | 30      | 4       | 100     | 197     | 43      | 67      | 73      | 67      | 618              |
| ปี 2544             | 50      | 28      | 35      | 28      | 25      | 62      | 3       | 3       | 38      | 13      | 2       | 48      | 335              |
| ปี 2545             | 44      | 17      | 3       | 49      | 37      | 28      | 44      | 280     | 221     | 45      | 41      | 26      | 835              |
| ปี 2546             | 53      | 32      | 107     | 71      | 77      | 83      | 34      | 3       | 20      | 18      | 24      | 48      | 570              |
| ปี 2547             | 107     | 34      | 9       | 10      | 203     | 41      | 114     | 149     | 12      | 29      | 115     | 151     | 974              |
| ปี 2548             | 68      | 109     | 131     | 102     | 123     | 103     | 126     | 51      | 65      | 98      | 65      | 181     | 1,224            |
| ปี 2549             | 47      | 65      | 123     | 181     | 140     | 55      | 184     | 79      | 126     | 32      | 118     | -       | 1,150            |
|                     |         |         |         |         |         |         |         |         |         |         |         |         | <b>1042</b>      |

ที่มา : กรมศุลกากร  
หมายเหตุ \* ม.ค.-พ.ย.48

| 1. ผลผลิตและความต้องการใช้ (ล้านตัน) | ปี 2547 | ปี 2548 | ปี 2549 | ปี 2550 |
|--------------------------------------|---------|---------|---------|---------|
| 1.1 ผลผลิตโลก                        | 128.348 | 138.736 | 144.701 | 152.102 |
| 1.2 ผลผลิตในประเทศ                   | 1.059   | 1.070   | 0.885   | 1.008   |
| - จากเมล็ดในประเทศ                   | 0.166   | 0.085   | 0.085   | 0.092   |
| - จากเมล็ดนำเข้า                     | 0.893   | 0.985   | 0.800   | 0.916   |
| 1.3 ความต้องการใช้                   | 2.214   | 2.950   | 2.985   | 3.008   |
| 1.4 นำเข้า                           | 1.262   | 1.881   | 2.100   | 2.000   |

(มค.-พย.49 = 2,007,773 ตัน)

| 2. ราคา (บาท/กก.)              | ปี 2547 | ปี 2548 | พ.ย.49 | ธ.ค.49 |
|--------------------------------|---------|---------|--------|--------|
| 2.1 ขายส่ง กทม                 |         |         |        |        |
| - กากั่วเหลืองในประเทศ         |         |         |        |        |
| - จากเมล็ดใน                   | 13.51   | 11.80   | 10.75  | 10.75  |
| - จากเมล็ดนำเข้า               | 12.75   | 11.37   | 10.30  | 10.40  |
| - กากั่วเหลืองนำเข้า           |         |         |        |        |
| - โปรรตีน 46-48%               | 13.61   | 11.68   | -      | -      |
| - โปรรตีน 42-45%               | 11.50   | 10.92   | 9.97   | 10.00  |
| 2.2 ซื้อขายล่วงหน้า ตลาดชิคาโก |         |         |        |        |
| - บาท/กก.                      | 10.35   | 8.32    | 7.85   | 7.39   |
| - เหรียญสหรัฐ/ตัน              | 257.32  | 205.86  | 243.97 | 205.88 |

### 3. สภาพปัญหา/สาเหตุ

ผลผลิตกากั่วเหลืองในประเทศมีไม่เพียงพอกับความต้องการใช้ ต้องนำเข้าจากต่างประเทศร้อยละ 90 ทั้งในรูปแบบของกากั่วเหลืองและเมล็ดกากั่วเหลือง

### 4. มาตรการแก้ไขปัญหา

#### นโยบายและมาตรการนำเข้ากากั่วเหลือง

การกำหนดนโยบายและมาตรการนำเข้ากากั่วเหลือง เป็นอำนาจหน้าที่ของคณะกรรมการนโยบายอาหาร ซึ่งได้รับการแต่งตั้งจากคณะรัฐมนตรี โดยมี รัฐมนตรีว่าการกระทรวงพาณิชย์ เป็นประธาน รัฐมนตรีช่วยว่าการกระทรวงพาณิชย์ กระทรวงเกษตรและสหกรณ์ กระทรวงการคลัง กระทรวงอุตสาหกรรม และกระทรวงมหาดไทย เป็นกรรมการ อธิบดีกรมการค้าภายใน เป็นเลขานุการ



## นโยบายและมาตรการนำเข้ากากถั่วเหลือง ปี 2550

4.1 การนำเข้าภายใต้องค์การการค้าโลก (WTO) มติคณะกรรมการนโยบายอาหาร (13 พ.ย.49) และมติ ครม. (12 ธ.ค.49)

1) ในโควตา ให้นำเข้าได้โดยไม่จำกัดปริมาณและช่วงเวลานำเข้า อกรนำเข้าร้อยละ 4 ผู้มีสิทธินำเข้า ได้แก่ ผู้มีสิทธินำเข้าเดิม ประกอบด้วย 7 สมาคม (สมาคมผู้ผลิตอาหารสัตว์ไทย สมาคมผู้ผลิตไก่เพื่อส่งออกไทย สมาคมผู้เลี้ยงไก่เนื้อเพื่อการส่งออก สมาคมผู้เลี้ยงเป็ดเพื่อการค้าและการส่งออก สมาคมปศุสัตว์ไทย สมาคมส่งเสริมการเลี้ยงไก่แห่งประเทศไทย ในพระบรมราชูปถัมภ์ และสมาคมส่งเสริมผู้ใช้วัตถุดิบอาหารสัตว์) และมีเงื่อนไขผู้มีสิทธินำเข้าต้องรับซื้อกากถั่วเหลืองที่ผลิตจากเมล็ดในประเทศของโรงงานสกัดน้ำมันพืชทั้งหมดในราคาที่กำหนด (ไม่ต่ำกว่า กก.ละ 9.85 บาท ณ หน้าโรงงานสกัดน้ำมันพืช) โดยต้องทำสัญญาการปฏิบัติตามเงื่อนไขดังกล่าวไว้กับกระทรวงพาณิชย์และกระทรวงเกษตรและสหกรณ์ ทั้งนี้ หากมีผู้ยื่นขอมิสิทธินำเข้ารายใหม่ให้อยู่ในดุลยพินิจของคณะกรรมการนโยบายอาหารพิจารณาตามความจำเป็นและเหมาะสม

2) นอกโควตา กำหนดอกรนำเข้าร้อยละ 119

4.2 การนำเข้าภายใต้เขตการค้าเสรีอาเซียน (AFTA) กำหนดอกรนำเข้าร้อยละ 5

4.3 การนำเข้าภายใต้ความตกลงการค้าเสรีไทย - ออสเตรเลีย และไทย - นิวซีแลนด์ (FTA) กำหนดอกรนำเข้าร้อยละ 0

4.4 การนำเข้าทั่วไป (ไม่ใช่การนำเข้าตามข้อ (1) - (3) ) กำหนดอกรนำเข้าร้อยละ 6 และค่าธรรมเนียมพิเศษตันละ 2,519 บาท

## 5. การดำเนินการกำกับดูแล ปี 2550

คณะรัฐมนตรีได้มีมติในคราวประชุมเมื่อวันที่ 12 ธันวาคม 2549 เห็นชอบนโยบายและมาตรการนำเข้าวัตถุดิบอาหารสัตว์ปี 2550 ตามมติคณะกรรมการนโยบายอาหารเมื่อวันที่ 13 พฤศจิกายน 2549 และให้แต่งตั้งคณะกรรมการกำกับดูแลวัตถุดิบอาหารสัตว์ปี 2550 เมื่อวันที่ 18 ธันวาคม 2549 เพื่อกำกับดูแลผู้มีสิทธินำเข้าวัตถุดิบอาหารสัตว์ให้ปฏิบัติตามเงื่อนไขที่กำหนด

## 6. สถานการณ์

ราคากากถั่วเหลืองที่ผลิตจากเมล็ดในประเทศตรงตัว ส่วนกากจากเมล็ดนำเข้าและกากนำเข้าสูงขึ้นจากเดือนที่ผ่านมาตามปริมาณความต้องการใช้ที่มีเพิ่มขึ้น เช่นเดียวกับราคากากตลาดต่างประเทศที่โน้มสูงขึ้นจากช่วงกลางเดือนเนื่องจากคาดว่าความต้องการใช้กากถั่วเหลืองของโลกจะเพิ่มขึ้นเป็น 152.437 ล้านตันในปี 2549/50 จาก 145.588 ล้านตันในปีที่ผ่านมา ประกอบกับมีการลดพื้นที่ปลูกถั่วเหลือง และหันไปปลูกข้าวโพดแทน

สำนักส่งเสริมการค้าสินค้าเกษตร  
กรมการค้าภายใน  
มกราคม 2550

ราคากากถั่วเหลือง

|                                                                                                        | มค.    | กพ.    | มีค.   | เมย.   | พค.           | มิย.   | กค.    | สค.    | กย.    | ตค.    | พย.    | ธค.    | เฉลี่ย |
|--------------------------------------------------------------------------------------------------------|--------|--------|--------|--------|---------------|--------|--------|--------|--------|--------|--------|--------|--------|
| 1. ราคาขายส่ง กากถั่วเหลืองผลิตในประเทศจากเมล็ดในประเทศ โปรตีน 44-48% ณ หน้าโรงงานสกัดน้ำมัน ตลาด กทม. |        |        |        |        |               |        |        |        |        |        |        |        |        |
| ปี 2543                                                                                                | 9.50   | 9.50   | 9.50   | 9.50   | 9.73          | 9.75   | 9.75   | 9.75   | 9.78   | 10.14  | 10.59  | 10.95  | 9.87   |
| ปี 2544                                                                                                | 11.10  | 11.23  | 11.17  | 11.13  | 11.05         | 10.92  | 11.01  | 11.05  | 10.81  | 10.57  | 10.29  | 10.08  | 10.87  |
| ปี 2545                                                                                                | 10.37  | 10.45  | 10.26  | 10.14  | 10.25         | 10.24  | 10.48  | 10.48  | 10.55  | 10.38  | 10.34  | 10.59  | 10.38  |
| ปี 2546                                                                                                | 10.65  | 11.06  | 11.25  | 11.39  | 11.47         | 11.58  | 11.49  | 11.15  | 11.15  | 11.59  | 13.20  | 13.04  | 11.58  |
| ปี 2547                                                                                                | 13.74  | 13.94  | 15.29  | 16.53  | 15.90         | 14.17  | 13.63  | 12.75  | 11.75  | 11.29  | 11.40  | 11.70  | 13.51  |
| ปี 2548                                                                                                | 11.70  | 11.70  | 12.35  | 12.35  | 12.29         | 12.42  | 12.26  | 11.79  | 11.45  | 11.29  | 11.16  | 10.80  | 11.80  |
| ปี 2549                                                                                                | 10.84  | 10.46  | 10.80  | 11.33  | 10.98         | 10.80  | 10.89  | 10.76  | 10.57  | 10.50  | 10.75  | 10.75  | 10.79  |
| 2. ราคาขายส่ง กากถั่วเหลืองผลิตในประเทศจากเมล็ดนำเข้า โปรตีน 42-45% ณ หน้าโรงงานสกัดน้ำมัน ตลาด กทม.   |        |        |        |        |               |        |        |        |        |        |        |        |        |
| ปี 2543                                                                                                | 8.22   | 8.72   | 8.90   | 8.99   | 9.41          | 9.28   | 8.98   | 9.00   | 9.44   | 10.00  | 10.25  | 10.60  | 9.32   |
| ปี 2544                                                                                                | 10.70  | 10.86  | 10.79  | 10.86  | 10.63         | 10.62  | 10.53  | 10.69  | 10.31  | 10.12  | 9.80   | 9.51   | 10.45  |
| ปี 2545                                                                                                | 9.74   | 9.66   | 9.43   | 9.39   | 9.55          | 9.67   | 9.91   | 9.87   | 9.92   | 9.61   | 9.51   | 9.69   | 9.66   |
| ปี 2546                                                                                                | 9.78   | 10.21  | 10.73  | 10.87  | 10.95         | 10.76  | 10.41  | 10.00  | 10.13  | 11.17  | 12.48  | 12.38  | 10.82  |
| ปี 2547                                                                                                | 12.98  | 13.24  | 14.53  | 15.79  | 15.11         | 13.62  | 12.85  | 11.44  | 11.18  | 10.72  | 10.69  | 10.85  | 12.75  |
| ปี 2548                                                                                                | 10.85  | 11.07  | 11.81  | 11.95  | 11.84         | 12.06  | 11.85  | 11.45  | 11.10  | 10.90  | 10.92  | 10.60  | 11.37  |
| ปี 2549                                                                                                | 10.64  | 10.26  | 10.53  | 10.93  | 10.48         | 10.25  | 10.32  | 10.02  | 10.01  | 10.20  | 10.30  | 10.40  | 10.36  |
| 3. ราคาขายส่ง กากถั่วเหลืองนำเข้าจากต่างประเทศ โปรตีน 46-48% ณ โกดังผู้นำเข้า ตลาด กทม.                |        |        |        |        |               |        |        |        |        |        |        |        |        |
| ปี 2543                                                                                                | -      | 8.37   | 8.52   | 8.66   | 9.11          | -      | -      | -      | -      | -      | -      | -      | 8.67   |
| ปี 2544                                                                                                | -      | 10.60  | 10.51  | 10.38  | 10.20         | 10.15  | -      | -      | -      | -      | -      | -      | 10.37  |
| ปี 2545                                                                                                | -      | 9.58   | 9.30   | 9.17   | 9.32          | -      | -      | -      | -      | -      | -      | -      | 9.34   |
| ปี 2546                                                                                                | -      | 10.35  | 10.40  | 10.35  | 11.25         | 11.22  | 10.83  | 10.57  | 10.71  | 10.75  | -      | -      | 10.71  |
| ปี 2547                                                                                                | 13.37  | 13.07  | 14.02  | 15.49  | 15.35         | 14.69  | 14.71  | -      | 11.97  | 11.73  | 11.65  | -      | 13.61  |
| ปี 2548                                                                                                | -      | 10.98  | 11.37  | 11.53  | 11.53         | 12.44  | 12.24  | 12.10  | 11.90  | 11.76  | -      | 10.95  | 11.68  |
| ปี 2549                                                                                                | 10.95  | -      | -      | -      | (1-16 พค.48)  | -      | -      | -      | -      | -      | -      | -      | 10.95  |
| 4. ราคาขายส่ง กากถั่วเหลืองนำเข้าจากต่างประเทศ โปรตีน 42-45% ณ โกดังผู้นำเข้า ตลาด กทม.                |        |        |        |        |               |        |        |        |        |        |        |        |        |
| ปี 2543                                                                                                | 7.98   | -      | -      | -      | 9.10          | 9.09   | 8.70   | 8.63   | 8.91   | 9.68   | 9.95   | 10.25  | 9.14   |
| ปี 2544                                                                                                | 10.33  | 10.35  | -      | -      | -             | 9.75   | 9.94   | 10.16  | 9.79   | 9.39   | 9.05   | 8.83   | 9.73   |
| ปี 2545                                                                                                | 9.28   | 9.34   | -      | -      | -             | 9.21   | 9.59   | 9.53   | 9.46   | 8.93   | 8.82   | 9.08   | 9.25   |
| ปี 2546                                                                                                | 9.23   | 9.60   | 9.65   | -      | -             | -      | 10.11  | 9.85   | 9.89   | 10.64  | 12.19  | 12.08  | 10.36  |
| ปี 2547                                                                                                | 12.15  | -      | -      | -      | -             | 13.35  | 12.93  | 11.39  | 10.94  | 10.43  | 10.37  | 10.45  | 11.50  |
| ปี 2548                                                                                                | 10.45  | 10.45  | -      | -      | 11.38         | 11.72  | 11.48  | 11.11  | 10.85  | 10.70  | 10.65  | 10.45  | 10.92  |
| ปี 2549                                                                                                | 10.45  | 10.13  | 10.35  | 10.71  | (24-31 พค.48) | 10.31  | 10.15  | 10.14  | 9.70   | 9.68   | 9.89   | 10.00  | 10.12  |
| 5. ราคาซื้อขายส่งหน้ากากถั่วเหลือง ตลาดชิคาโก                                                          |        |        |        |        |               |        |        |        |        |        |        |        |        |
| ปี 2543                                                                                                | 6.46   | 6.82   | 7.06   | 7.17   | 7.84          | 7.50   | 7.09   | 6.98   | 7.87   | 8.05   | 8.52   | 9.14   | 7.54   |
| ปี 2544                                                                                                | 8.51   | 7.64   | 7.45   | 7.70   | 8.12          | 8.39   | 8.87   | 8.49   | 7.70   | 7.95   | 7.91   | 7.32   | 8.00   |
| ปี 2545                                                                                                | 7.46   | 7.26   | 7.58   | 7.66   | 7.71          | 7.85   | 8.42   | 8.50   | 8.60   | 8.11   | 7.98   | 7.90   | 7.92   |
| ปี 2546                                                                                                | 7.93   | 8.27   | 8.20   | 8.60   | 9.07          | 8.79   | 8.38   | 8.28   | 8.85   | 9.79   | 10.52  | 10.18  | 8.91   |
| ปี 2547                                                                                                | 10.92  | 11.20  | 13.14  | 13.60  | 13.47         | 12.75  | 11.93  | 8.82   | 7.59   | 7.10   | 6.90   | 6.83   | 10.35  |
| ปี 2548                                                                                                | 6.83   | 6.89   | 8.03   | 8.33   | 8.71          | 9.89   | 9.99   | 8.98   | 7.99   | 7.64   | 7.93   | 8.63   | 8.32   |
| ปี 2549                                                                                                | 8.03   | 7.84   | 7.52   | 7.26   | 7.35          | 7.53   | 7.14   | 6.64   | 6.66   | 7.25   | 7.85   | 7.39   | 7.37   |
| 6. ราคาซื้อขายส่งหน้ากากถั่วเหลือง ตลาดชิคาโก (เหรียญสหรัฐ/ตัน)                                        |        |        |        |        |               |        |        |        |        |        |        |        |        |
| ปี 2543                                                                                                | 172.33 | 180.23 | 185.47 | 188.34 | 200.91        | 191.34 | 175.70 | 169.63 | 187.20 | 185.85 | 193.94 | 218.90 | 187.49 |
| ปี 2544                                                                                                | 196.67 | 178.62 | 169.39 | 168.98 | 178.04        | 185.04 | 194.00 | 188.48 | 183.48 | 177.39 | 177.77 | 166.37 | 180.35 |
| ปี 2545                                                                                                | 169.10 | 165.33 | 174.24 | 175.93 | 179.58        | 185.83 | 203.92 | 200.94 | 200.24 | 185.50 | 183.88 | 181.89 | 183.87 |
| ปี 2546                                                                                                | 184.87 | 192.42 | 191.30 | 200.13 | 214.17        | 210.60 | 199.93 | 198.32 | 218.13 | 245.71 | 262.95 | 255.64 | 214.51 |
| ปี 2547                                                                                                | 278.47 | 285.66 | 332.25 | 344.32 | 331.91        | 311.68 | 291.01 | 212.15 | 182.68 | 171.55 | 170.55 | 175.55 | 257.32 |
| ปี 2548                                                                                                | 175.58 | 178.54 | 207.64 | 210.27 | 218.26        | 241.19 | 238.80 | 217.60 | 194.03 | 186.63 | 192.34 | 209.41 | 205.86 |
| ปี 2549                                                                                                | 201.96 | 198.43 | 192.43 | 190.59 | 193.24        | 195.94 | 187.27 | 175.91 | 177.59 | 193.76 | 214.22 | 205.88 | 193.94 |

ที่มา : 1-4 กรมการค้าภายใน 5-6 Chicago Board of Trade

ปริมาณการนำเข้ากากถั่วเหลือง

หน่วย : ตัน

|         | มค.    | กพ.     | มีค.    | เมย.    | พค.     | มิย.    | กค.     | สค.     | กย.     | ตค.     | พย.     | ธค.     | รวม       |
|---------|--------|---------|---------|---------|---------|---------|---------|---------|---------|---------|---------|---------|-----------|
| ปี 2543 | 48,334 | 145,815 | 118,209 | 71,102  | 103,181 | 132,753 | 124,918 | 146,726 | 151,453 | 72,582  | 68,795  | 128,366 | 1,312,234 |
| ปี 2544 | 56,985 | 76,068  | 204,634 | 82,597  | 144,558 | 112,103 | 143,957 | 167,218 | 162,478 | 176,758 | 172,668 | 61,607  | 1,561,630 |
| ปี 2545 | 52,511 | 86,923  | 111,874 | 213,378 | 60,483  | 225,535 | 100,715 | 167,101 | 284,390 | 123,793 | 140,831 | 185,317 | 1,755,550 |
| ปี 2546 | -      | 141,137 | 132,448 | 103,839 | 147,535 | 245,150 | 115,420 | 151,604 | 175,116 | 156,253 | 243,999 | 305,372 | 1,917,874 |
| ปี 2547 | 79,535 | 99,554  | 105,692 | 42,991  | 35,202  | 144,681 | 170,603 | 87,131  | 161,798 | 186,819 | 76,094  | 72,161  | 1,262,261 |
| ปี 2548 | 95,830 | 89,387  | 194,420 | 117,842 | 135,811 | 250,664 | 181,816 | 158,528 | 210,939 | 116,632 | 155,118 | 174,430 | 1,881,417 |
| ปี 2549 | 79,337 | 161,812 | 123,787 | 142,714 | 172,415 | 232,506 | 184,873 | 281,956 | 224,953 | 289,976 | 113,444 | -       | 2,007,773 |

ที่มา : กรมศุลกากร \* 1,706,986  
 หมายเหตุ \* ม.ค.-พ.ย.48

## ปลาป่น

| 1. ผลผลิตและความต้องการใช้ (ล้านตัน)        | ปี 2546 | ปี 2547 | ปี 2548 | ปี 2549                  | ปี 2550                   |
|---------------------------------------------|---------|---------|---------|--------------------------|---------------------------|
| 1.1 ผลผลิตโลก                               | 4.820   | 5.290   | 5.660   | 5.190                    | 5.530                     |
| 1.2 ผลผลิตในประเทศ (สมาคมผู้ผลิตปลาป่นไทย)  | 0.598   | 0.541   | 0.473   | 0.480                    | 0.480                     |
| 1.3 ความต้องการใช้                          | 0.592   | 0.532   | 0.451   | 0.406                    | 0.455                     |
| 1.4 นำเข้า                                  | 0.005   | 0.010   | 0.004   | 0.005                    | 0.005                     |
| 1.5 ส่งออก                                  | 0.011   | 0.019   | 0.026   | 0.070                    | 0.030                     |
|                                             |         |         |         | (มค.-พ.ย.49 = 4,146 ตัน) | (มค.-พ.ย.49 = 65,297 ตัน) |
| 2. ราคา (บาท/กก.)                           | ปี 2546 | ปี 2547 | ปี 2548 | พ.ย.49                   | ธ.ค.49                    |
| 2.1 ปลาเป็ด                                 | 4.21    | 4.53    | 4.81    | 5.29                     | 5.23                      |
| 2.2 ปลาป่น โปรตีน 60% ขึ้นไป ขายส่งตลาดกทม. | 19.46   | 22.14   | 20.29   | 20.20                    | 19.53                     |
| 2.3 ปลาป่น โปรตีน 60% ลงมา ขายส่งตลาดกทม.   | 18.83   | 21.67   | 19.89   | 19.30                    | 18.63                     |
| 2.4 ปลาป่น ชิลี โปรตีน 60% F.O.B.           | 23.05   | 23.77   | 25.65   | 35.93                    | 33.28                     |
| 2.5 ปลาป่น F.O.B.ชิลี (US\$ : ton)          | 600.01  | 639.13  | 716.84  | 1,095.00                 | 1,036.05                  |

## 3. สภาพปัญหา/สาเหตุ

ผลผลิตปลาป่นคุณภาพดี (โปรตีนร้อยละ 60 ขึ้นไป) ของประเทศไทย มีเพียงร้อยละ 20 ของผลผลิตไม่เพียงพอต่อความต้องการใช้ ต้องนำเข้าจากต่างประเทศเพื่อใช้ในอุตสาหกรรมการผลิตอาหารสัตว์และเพาะเลี้ยงสัตว์น้ำ

## 4. มาตรการแก้ไขปัญหา

นโยบายและมาตรการนำเข้าปลาป่น ปี 2550 มติคณะกรรมการนโยบายอาหาร (13 พ.ย.49) และมติ ครม. (12 ธ.ค.49)

## 4.1 ปลาป่นโปรตีนร้อยละ 60 ขึ้นไป ให้นำเข้าโดยไม่จำกัดปริมาณ และช่วงเวลานำเข้า

1) การนำเข้าทั่วไป กำหนดอัตรานำเข้าร้อยละ 10 และอากรพิเศษอีกร้อยละ 50 ของอัตรานำเข้า (รวมเป็นอัตรานำเข้าทั้งสิ้น ร้อยละ 15)

2) การนำเข้าภายใต้เขตการค้าเสรีอาเซียน (AFTA) กำหนดอัตรานำเข้าร้อยละ 5

3) การนำเข้าตามความตกลงการค้าเสรี ไทย-ออสเตรเลีย และ ไทย-นิวซีแลนด์ (FTA) กำหนดอัตรานำเข้าร้อยละ 6

4) การนำเข้าตามความตกลงการค้าเสรีอาเซียน-จีน กำหนดอัตรานำเข้าร้อยละ 8

## 4.2 ปลาป่น โปรตีนต่ำกว่าร้อยละ 60

การนำเข้าตามความตกลงการค้าเสรีอาเซียน-จีน กำหนดอัตรานำเข้าร้อยละ 5 และต้องขออนุญาตนำเข้า

**การกำกับดูแล**

กระทรวงพาณิชย์ ได้แต่งตั้งคณะกรรมการไตรภาคีด้านการตลาดสินค้าปลาเปิดและปลาปน เพื่อพิจารณากำหนดแนวทางในการส่งเสริมและพัฒนาด้านการตลาด รวมทั้งรักษาเสถียรภาพราคาสินค้าปลาเปิดและปลาปนให้เป็นอย่างมีประสิทธิภาพ โดยมี อธิบดีกรมการค้าภายใน เป็นประธาน และมีผู้แทนจากหน่วยงานราชการที่เกี่ยวข้องร่วมเป็นกรรมการ

**5. สถานการณ์**

ราคาปลาเปิดและปลาปนเฉลี่ยเดือนธันวาคม 2549 ไน้มลดลงตามลำดับ เนื่องจากความต้องการใช้ลดลง โดยเฉพาะในอุตสาหกรรมการผลิตอาหารสัตว์ยังคงมีวัตถุดิบค้างในสต็อกเป็นปริมาณมาก ประกอบกับ มีการใช้สินค้าทดแทนซึ่งมีราคาถูกกว่า

ราคาซื้อขายล่วงหน้าปลาปนตลาดต่างประเทศเฉลี่ยเดือนธันวาคม 2549 ลดลงจากเดือนที่ผ่านมา เนื่องจากกระทรวงเกษตรของสหรัฐฯ คาดว่าปริมาณผลผลิตโลกจะสูงขึ้นจากปีก่อน ร้อยละ 6.55 และปริมาณสต็อกปลาปนโลกมีเพิ่มขึ้นจากปีที่ผ่านมา ร้อยละ 26.32

---

สำนักส่งเสริมการค้าสินค้าเกษตร  
กรมการค้าภายใน  
มกราคม 2550

|                                                                    | มค.    | กพ.    | มีค.   | เมย.   | พค.      | มิย.     | กค.      | สค.      | กย.     | ตค.     | พย.       | ธค.       | เฉลี่ย   |
|--------------------------------------------------------------------|--------|--------|--------|--------|----------|----------|----------|----------|---------|---------|-----------|-----------|----------|
| <b>1. ราคาปลาเบ็ด</b>                                              |        |        |        |        |          |          |          |          |         |         |           |           |          |
| 2543                                                               | 2.47   | 2.32   | 2.25   | 2.39   | 2.92     | 3.29     | 3.44     | 3.13     | 3.36    | 3.12    | 3.14      | 3.29      | 2.93     |
| 2544                                                               | 3.49   | 3.72   | 3.97   | 4.06   | 4.18     | 4.75     | 5.11     | 4.76     | 4.47    | 3.97    | 3.68      | 3.67      | 4.15     |
| 2545                                                               | 4.19   | 4.50   | 4.54   | 4.45   | 4.17     | 4.14     | 4.23     | 4.26     | 4.49    | 4.05    | 3.75      | 3.79      | 4.21     |
| 2546                                                               | 3.77   | 4.02   | 4.22   | 4.29   | 4.33     | 4.34     | 4.19     | 4.25     | 4.28    | 4.20    | 4.35      | 4.28      | 4.21     |
| 2547                                                               | 4.25   | 3.45   | 3.94   | 4.30   | 4.39     | 4.71     | 4.71     | 4.96     | 5.28    | 5.07    | 4.55      | 4.72      | 4.53     |
| 2548                                                               | 4.75   | 4.73   | 4.76   | 5.11   | 4.90     | 4.74     | 4.72     | 4.76     | 4.91    | 4.84    | 4.74      | 4.80      | 4.81     |
| 2549                                                               | 4.83   | 4.92   | 5.15   | 5.49   | 5.49     | 5.77     | 5.79     | 6.10     | 6.05    | 5.51    | 5.29      | 5.23      | 5.47     |
| <b>2. ราคาขายส่ง ปลาปนโปรตีน 60% ขึ้นไป กลิ่นเบอร์ 3 ตลาด กทม.</b> |        |        |        |        |          |          |          |          |         |         |           |           |          |
| 2546                                                               | 17.15  | 19.31  | 19.47  | 19.52  | 19.40    | 19.77    | 18.56    | 19.81    | 20.02   | 19.33   | 20.95     | 20.18     | 19.46    |
| 2547                                                               | 19.51  | 17.01  | 20.99  | 22.87  | 23.16    | 24.39    | 24.67    | 24.68    | 25.13   | 21.22   | 20.50     | 21.52     | 22.14    |
| 2548                                                               | 21.10  | 19.40  | 20.08  | 22.03  | 20.76    | 20.12    | 20.78    | 20.01    | 20.22   | 19.65   | 19.29     | 20.07     | 20.29    |
| 2549                                                               | 20.40  | 21.66  | 24.38  | 25.00  | 28.71    | 27.68    | 29.34    | 29.14    | 25.36   | 22.77   | 20.20     | 19.53     | 24.51    |
| <b>3. ราคาขายส่ง ปลาปนโปรตีน 60% ลงมา กลิ่นเบอร์ 3 ตลาด กทม.</b>   |        |        |        |        |          |          |          |          |         |         |           |           |          |
| 2543                                                               | 14.01  | 13.23  | 13.43  | 14.17  | 14.29    | 16.11    | 15.20    | 14.01    | 15.97   | 13.64   | 14.12     | 15.27     | 14.45    |
| 2544                                                               | 16.96  | 17.97  | 18.70  | 19.21  | 19.70    | 21.69    | 21.88    | 19.21    | 19.01   | 17.82   | 16.70     | 16.35     | 18.77    |
| 2545                                                               | 18.95  | 21.06  | 21.14  | 20.56  | 18.28    | 17.40    | 17.24    | 17.49    | 17.93   | 16.07   | 16.20     | 16.35     | 18.22    |
| 2546                                                               | 16.55  | 18.71  | 18.89  | 18.92  | 18.80    | 19.17    | 17.96    | 19.09    | 19.22   | 18.67   | 20.35     | 19.58     | 18.83    |
| 2547                                                               | 18.91  | 16.41  | 20.39  | 22.27  | 22.70    | 23.99    | 24.27    | 24.28    | 24.73   | 20.82   | 20.10     | 21.12     | 21.67    |
| 2548                                                               | 20.70  | 19.00  | 19.68  | 21.63  | 20.36    | 19.72    | 20.38    | 19.61    | 19.82   | 19.25   | 18.89     | 19.67     | 19.89    |
| 2549                                                               | 20.00  | 21.05  | 23.48  | 24.10  | 27.81    | 26.78    | 28.53    | 28.24    | 24.46   | 21.87   | 19.30     | 18.63     | 23.69    |
| <b>4. ราคาปลาปนโปรตีน 60% F.O.B. ซิลี</b>                          |        |        |        |        |          |          |          |          |         |         |           |           |          |
| 2543                                                               | 14.08  | 13.93  | 12.58  | 12.13  | 13.38    | 14.57    | 15.61    | 16.17    | 16.41   | 16.57   | 16.07     | 17.11     | 14.88    |
| 2544                                                               | 18.74  | 17.88  | 17.49  | 17.86  | 18.23    | 19.34    | 21.27    | 23.12    | 22.44   | 21.53   | 22.35     | 22.94     | 20.27    |
| 2545                                                               | 23.72  | 24.41  | 24.49  | 25.27  | 24.80    | 23.44    | 23.72    | 24.18    | 24.47   | 24.43   | 22.97     | 22.60     | 24.04    |
| 2546                                                               | 23.05  | 23.28  | 22.66  | 23.08  | 23.45    | 24.27    | 24.24    | 23.27    | 21.90   | 21.70   | 22.87     | 22.77     | 23.05    |
| 2547                                                               | 23.96  | 24.99  | 25.25  | 24.80  | 25.03    | 23.81    | 23.37    | 23.54    | 23.29   | 23.20   | 22.15     | 21.88     | 23.77    |
| 2548                                                               | 22.26  | 22.69  | 22.82  | 24.15  | 24.21    | 25.27    | 26.73    | 26.37    | 26.84   | 27.84   | 28.49     | 30.08     | 25.65    |
| 2549                                                               | 29.74  | 31.00  | 32.58  | 33.79  | 41.80    | 50.06    | 49.84    | 49.16    | 32.86*  | 33.08*  | 35.93*    | 33.28*    | 37.76    |
| <b>5. ราคาปลาปนโปรตีน 65% F.O.B. ซิลี (เหรียญสหรัฐ/ตัน)</b>        |        |        |        |        |          |          |          |          |         |         |           |           |          |
| 2543                                                               | 407.00 | 398.82 | 372.68 | 344.86 | 371.51   | 402.97   | 419.98   | 427.00   | 423.89  | 414.42  | 397.00    | 429.53    | 400.81   |
| 2544                                                               | 469.62 | 453.40 | 430.72 | 425.15 | 433.20   | 462.00   | 503.81   | 556.13   | 547.50  | 520.41  | 543.82    | 564.78    | 492.55   |
| 2545                                                               | 582.23 | 602.00 | 610.10 | 629.05 | 626.00   | 601.00   | 608.14   | 619.62   | 617.71  | 605.04  | 573.19    | 564.27    | 603.20   |
| 2546                                                               | 582.42 | 586.74 | 572.95 | 582.00 | 600.75   | 629.86   | 627.00   | 603.50   | 584.27  | 590.18  | 619.50    | 621.00    | 600.01   |
| 2547                                                               | 662.25 | 690.75 | 692.00 | 679.50 | 667.00   | 630.64   | 617.00   | 613.00   | 607.00  | 607.00  | 593.36    | 610.00    | 639.13   |
| 2548                                                               | 620.50 | 661.58 | 671.96 | 693.24 | 689.74   | 700.91   | 725.00   | 725.00   | 739.29  | 768.50  | 781.82    | 824.50    | 716.84   |
| 2549                                                               | 844.00 | 883.16 | 936.14 | 994.06 | 1,221.25 | 1,443.68 | 1,450.00 | 1,444.44 | 981.50* | 990.24* | 1,095.00* | 1,036.05* | 1,109.96 |

\* 1 สมาคมผู้ผลิตปลาปนไทย 2 กรมการค้าภายใน 3,4 ข้าราชการต่อ \* สมาคมผู้ผลิตปลาปนไทย (ราคาปลาปนแปรรูป 65-66%)

## ปริมาณนำเข้าและส่งออกปลาปน

หน่วย : ตัน

|                     | มค.   | กพ.   | มีค.  | เมย.  | พค.   | มิย.   | กค.    | สค.    | กย.    | ตค.    | พย.   | ธค.   | รวม     |
|---------------------|-------|-------|-------|-------|-------|--------|--------|--------|--------|--------|-------|-------|---------|
| <b>ปริมาณนำเข้า</b> |       |       |       |       |       |        |        |        |        |        |       |       |         |
| 2543                | 3,959 | 2,520 | 2,374 | 2,383 | 4,308 | 12,336 | 11,441 | 18,247 | 17,883 | 14,875 | 7,385 | 2,939 | 100,650 |
| 2544                | 5,201 | 4,801 | 3,385 | 5,643 | 6,084 | 13,577 | 20,376 | 12,488 | 16,515 | 1,701  | 2,032 | 471   | 92,274  |
| 2545                | 1,324 | 851   | 1,810 | 1,172 | 798   | 745    | 725    | 2,110  | 2,663  | 3,583  | 1,672 | 463   | 17,917  |
| 2546                | 323   | 315   | 973   | 311   | 631   | 200    | 120    | 200    | 416    | 502    | 400   | 334   | 4,725   |
| 2547                | 531   | 220   | 500   | 296   | 305   | 675    | 515    | 478    | 787    | 2,416  | 2,850 | 508   | 10,081  |
| 2548                | 1,010 | 769   | 368   | 350   | 550   | 173    | 190    | 40     | 88     | 30     | 28    | 382   | 3,976   |
| 2549                | 757   | 584   | 386   | 521   | 502   | 535    | 212    | 110    | 200    | 250    | 90    |       | 4,146   |
|                     |       |       |       |       |       |        |        |        |        |        |       |       | 3,594   |
| <b>ปริมาณส่งออก</b> |       |       |       |       |       |        |        |        |        |        |       |       |         |
| 2543                | 2,176 | 1,273 | 153   | 189   | 517   | 268    | 414    | 886    | 593    | 1,265  | 818   | 417   | 8,969   |
| 2544                | 594   | 534   | 724   | 720   | 726   | 320    | 201    | 742    | 279    | 231    | 639   | 457   | 6,167   |
| 2545                | 3,475 | 2,772 | 5,253 | 2,445 | 2,643 | 512    | 293    | 425    | 327    | 254    | 266   | 469   | 19,133  |
| 2546                | 688   | 631   | 422   | 557   | 1,350 | 1,928  | 1,740  | 867    | 1,180  | 427    | 569   | 533   | 10,892  |
| 2547                | 1,694 | 2,109 | 3,553 | 2,131 | 1,748 | 3,000  | 1,720  | 462    | 290    | 627    | 841   | 778   | 18,953  |
| 2548                | 474   | 1,527 | 1,938 | 1,056 | 2,256 | 2,414  | 2,013  | 2,944  | 2,902  | 1,845  | 3,876 | 3,168 | 26,414  |
| 2549                | 4,680 | 4,598 | 5,226 | 5,233 | 6,390 | 12,393 | 11,064 | 6,554  | 3,111  | 3,968  | 2,081 |       | 65,297  |
|                     |       |       |       |       |       |        |        |        |        |        |       |       | 23,246  |

ที่มา : กรมศุลกากร

หมายเหตุ \* ม.ค.-พ.ย.48

## อัตราแลกเปลี่ยนเงินดอลลาร์สหรัฐ

ปี 2542 - 2549

บาท/US\$

| ปี      | ม.ค.  | ก.พ.  | มี.ค. | เม.ย. | พ.ค.  | มิ.ย. | ก.ค.  | ส.ค.  | ก.ย.  | ต.ค.  | พ.ย.  | ธ.ค.  | เฉลี่ย |
|---------|-------|-------|-------|-------|-------|-------|-------|-------|-------|-------|-------|-------|--------|
| ปี 2542 | 36.73 | 37.19 | 37.61 | 37.72 | 37.15 | 37.03 | 37.20 | 38.08 | 39.92 | 39.57 | 38.84 | 38.40 | 37.95  |
| ปี 2543 | 37.49 | 37.82 | 37.99 | 38.09 | 39.03 | 39.17 | 40.27 | 41.04 | 41.99 | 43.31 | 43.84 | 43.17 | 40.27  |
| ปี 2544 | 43.24 | 42.74 | 44.00 | 45.56 | 45.59 | 45.36 | 45.73 | 45.03 | 44.41 | 44.82 | 44.52 | 44.03 | 44.59  |
| ปี 2545 | 44.13 | 43.93 | 43.49 | 43.52 | 42.91 | 42.26 | 41.33 | 42.27 | 42.91 | 43.74 | 43.42 | 43.39 | 43.11  |
| ปี 2546 | 42.88 | 42.97 | 42.87 | 42.97 | 42.29 | 41.75 | 41.89 | 41.77 | 40.60 | 39.83 | 40.00 | 39.81 | 41.64  |
| ปี 2547 | 39.19 | 39.20 | 39.53 | 39.54 | 40.66 | 40.90 | 41.03 | 41.59 | 41.57 | 41.41 | 40.44 | 38.86 | 40.33  |
| ปี 2548 | 38.86 | 38.59 | 38.70 | 39.62 | 39.93 | 40.98 | 41.85 | 41.29 | 41.15 | 40.96 | 41.21 | 41.18 | 40.36  |
| ปี 2549 | 39.72 | 39.50 | 39.08 | 38.09 | 38.11 | 38.45 | 38.10 | 37.73 | 37.53 | 37.44 | 36.65 | 35.94 | 38.03  |

หมายเหตุ เป็นค่าเฉลี่ยของอัตราขายเงินดอลลาร์สหรัฐรายวัน

ที่มา : ธนาคารแห่งประเทศไทย

D : AO 8 F : อัตราแลกเปลี่ยน

## 4. การนำเข้า - ส่งออก : ตัน

|            |                  | ปี 2545 | ปี 2546 | ปี 2547 | ปี 2548 | ปี 2549<br>(ม.ค.-พ.ย) |
|------------|------------------|---------|---------|---------|---------|-----------------------|
| 4.1 นำเข้า | มะพร้าวผล (แก่)  | 63      | -       | 96      | 125     | 7,705                 |
|            | มะพร้าวฝอย       | 98      | 115     | 119     | 279     | 181                   |
|            | เนื้อมะพร้าวแห้ง | -       | -       | -       | -       | 2,366                 |
|            | น้ำมัน (4พิกัด)  | 78      | 90      | 47      | 22      | 1,659                 |
| 4.2 ส่งออก | มะพร้าวผล (อ่อน) | 23,068  | 26,550  | 33,853  | 39,758  | 35,183                |
|            | มะพร้าวฝอย       | 101     | 429     | 574     | 591     | 648                   |
|            | เนื้อมะพร้าวแห้ง | 155     | 108     | 2       | 2       | 41                    |
|            | น้ำมัน (4พิกัด)  | 4,583   | 3,641   | 3,636   | 2,674   | 462                   |
|            | กะทิสำเร็จรูป*   | 211,268 | 266,254 | 300,752 | 206,533 | 350,478               |

\* ปี 49 ใช้พิกัด 2106900409 ที่ผ่านมาใช้พิกัด 2106900003 เป็น สันค้าแปรรูปรวมหลายชนิด  
ประเทศคู่ค้า มะพร้าวฝอย : ปากีสถาน , น้ำมันมะพร้าวดิบ : มาเลเซีย , เนื้อแห้ง ญี่ปุ่น กะทิสำเร็จรูป : ฟิลิปปีนส์ อเมริกา

## 5. ราคา

|                      |                               | ปี 2545 | ปี 2546 | ปี 2547 | ปี 2548 | ปี 2549 |       |
|----------------------|-------------------------------|---------|---------|---------|---------|---------|-------|
| 5.1 ณ แหล่งผลิต      |                               |         |         |         |         |         |       |
|                      | มะพร้าวผลใหญ่ทั้งเปลือก(สศก.) | บาท/ผล  | 3.31    | 3.41    | 4.42    | 4.45    | 5.87  |
|                      | จ. ประจวบคีรีขันธ์            | "       | 4.01    | 4.40    | 5.46    | 6.32    | 8.40  |
|                      | จ. สุราษฎร์ธานี               | "       | 3.10    | 3.27    | 4.04    | 4.39    | 6.94  |
|                      | เนื้อมะพร้าวแห้ง 90% (สศก.)   | บาท/กก  | 6.59    | 7.63    | 9.02    | 9.30    | 10.69 |
|                      | จ. ประจวบคีรีขันธ์            | "       | 7.85    | 8.58    | 11.01   | 11.30   | 11.80 |
|                      | จ. สุราษฎร์ธานี               | "       | 7.05    | 8.26    | 9.50    | 10.67   | 10.53 |
| 5.2 ตลาด กทม. ขายส่ง |                               |         |         |         |         |         |       |
|                      | มะพร้าวผลใหญ่ปอกเปลือก        | บาท/ผล  | 7.12    | 7.36    | 8.32    | 9.09    | 12.28 |
|                      | เนื้อมะพร้าวขาว               | บาท/กก  | 9.80    | 10.55   | 11.96   | 13.36   | 18.96 |
|                      | เนื้อมะพร้าวแห้ง 90%          | บาท/กก  | 8.42    | 9.63    | 11.75   | 11.95   | 13.11 |
|                      | น้ำมันมะพร้าวดิบ              | "       | 15.87   | 17.85   | 23.22   | 22.83   | 25.63 |
|                      | น้ำมันมะพร้าวบริสุทธิ์ (ปีบ)  | "       | 23.49   | 26.41   | 31.30   | 32.44   | 31.56 |

## 6. สภาพปัญหา

## 6.1 ปัญหาภาพรวม

- 1) การผลิต ต้นทุนการผลิตสูงกว่าประเทศเพื่อนบ้าน เช่น เวียดนาม อินโดนีเซีย
- 2) การนำเข้า มีการนำเข้ามะพร้าวผล(นอกโควตา)จากกัมพูชาในช่วงปลายฤดู ส่งผลกระทบต่อเกษตรกรในแหล่งผลิต
- 3) การส่งออก ไทยขาดประสิทธิภาพในการแข่งขันการส่งออก ทำให้ไม่สามารถระบายผลผลิตส่วนเกิน ในช่วงฤดูกาลผลผลิตออกสู่ตลาดมากได้
- 4) การแปรรูป ตลาดกะทิสำเร็จรูป มีอัตราการเติบโตไม่มากนัก ตลาดน้ำมันมะพร้าวมีขนาดเล็กลง เพราะถูกทดแทนด้วยน้ำมันปาล์ม

6.2 ปัญหาด้านราคา

- 1) ปี 2543-44 เกิดปัญหาาราคาคต่ำ (มีการแทรกแซงตลาด)
- 2) ปี 2545-47 มะพร้าวผลมีราคาอยู่ในเกณฑ์สูงน่าพอใจ (ไม่มีการแทรกแซงตลาด)
- 3) ปี 2548 ม.ค.- เม.ย.48 มะพร้าวผลมีราคาสูงเกษตรกรได้รับความพอใจ  
พ.ค. - มิ.ย. 48 ราคาต่ำลงตามฤดูกาล มีการตั้งกระทู้ถามสดในสภาผู้แทนราษฎร  
โดย นายประมวลฯ ส.ส.จ.ประจวบฯ มีหนังสือขอให้ช่วยเหลือเกษตรกรโดยนายภิญญาฯ สว.จ. สุราษฎร์ธานี

7. มาตรการแก้ไขปัญหา

7.1 ปี 2543 (ปัญหาราคาคต่ำ)

มติคณะกรรมการ คชก. เมื่อ 10 พ.ค.43, 15 มิ.ย.43, 5 ก.ย.43 และ 1 พ.ย.43 อนุมัติ

๑ เงินทุนหมุนเวียนปลอดดอกเบี้ย จำนวน 170 ล้านบาท ให้ อคส. แทรกแซงรับซื้อเนื้อมะพร้าวแห้ง 90% จากเกษตรกร สถาบันเกษตรกร เพื่อจำหน่ายต่อไป

๑ กำหนดราคาเป้าหมายนำเนื้อมะพร้าวแห้ง 90% (ทับสะเก) กก.ละ 10.74 บาท ส่วนแหล่งผลิตอื่นให้กำหนดโดยเทียบเคียงจากฐานราคาเป้าหมายนำเนื้อมะพร้าวแห้ง 90% (ทับสะเก) ด้วยวิธีคำนวณราคาในแต่ละจังหวัดเพิ่ม-ลดได้ตามสัดส่วนราคาสลัดและคุณภาพสินค้า

๑ ปรับลดราคาแทรกแซงรับซื้อเนื้อมะพร้าวแห้ง 90% (ทับสะเก) เหลือ กก.ละ 7.64 บาท สำหรับแหล่งผลิตอื่นให้ปรับเพิ่ม-ลดตามสัดส่วนราคาสลัดและคุณภาพสินค้า

๑ ระยะเวลารับซื้อ มิ.ย.-พ.ย.43

๑ ระยะเวลาโครงการ มิ.ย.43-ก.พ.44

\* ประกาศ อคส. เมื่อ 30 มิ.ย.43 (มติคชก. 15 มิ.ย.43) \*\* ประกาศอคส. เมื่อ 10 พ.ย.43 (มติคชก. 1 พ.ย.43)

ผลการดำเนินงาน

| การรับซื้อ-ขาย | ปริมาณ (ตัน) | ราคาซื้อ (บาท/กก.) | มูลค่า (ล้านบาท) |
|----------------|--------------|--------------------|------------------|
| จ.ประจวบฯ      | 5,396        | 10.74* , 7.64**    | 56.21            |
| จ.ชุมพร        | 5,719        | 10.00 , 7.11       | 55.57            |
| จ.นครศรีฯ      | 4,135        | 9.37 , 6.67        | 38.50            |
| จ.สุราษฎร์ธานี | 5,295        | 9.37 , 6.67        | 48.87            |
| รวม            | 20,545       | 9.89 , 7.02        | 199.15           |

การจำหน่าย อคส.ประมูลจำหน่ายภายในประเทศทั้งหมด

| สรุปการซื้อ-ขาย              | ปริมาณ (ตัน) | ราคาเฉลี่ย(บาท/กก.) | มูลค่า (ล้านบาท) |
|------------------------------|--------------|---------------------|------------------|
| การรับซื้อ ( มิ.ย. - พ.ย.43) | 20,545       | 9.69                | 199.15           |
| การจำหน่าย (ก.ย.43 - ก.พ.44) | 20,545       | 4.37                | 89.76            |
| ขาดทุนราคา                   | -            | 5.32                | 109.39           |
| ค่าใช้จ่ายทั้งสิ้น           | -            | 0.35                | 7.24             |
| ต้นทุนทั้งโครงการ            | -            | 5.67                | 116.63           |



## 7.2 ปี 2544 (ปีอุทธรณ์คดี)

มติคณะกรรมการ คชก. เมื่อ 22 มี.ค.44 1) อนุมัติเงินทุนจำนวน 125 ล้านบาท ให้ อคส. ดำเนินการแทรกแซงตลาดรับซื้อเนื้อมะพร้าวแห้ง 90% จากเกษตรกรรายย่อยแล้วส่งออก หรือจำหน่ายให้กับผู้ซื้อเพื่อนำไปส่งออก หรือสกัดน้ำมันมะพร้าวแล้วส่งออกทันที ปริมาณแทรกแซง 20,000 ตัน 2) กำหนดราคาเป้าหมายนำเข้าเนื้อมะพร้าวแห้ง 90% (ทับสะเก) กก.ละ 8.00 บาท และราคารับซื้อเนื้อมะพร้าวแห้ง 90% (ทับสะเก) กก.ละ 6.00 บาท สำหรับแหล่งผลิตอื่นให้กำหนดโดยเทียบเคียงจากฐานราคาเป้าหมายนำเข้าเนื้อมะพร้าวแห้ง 90% (ทับสะเก) ด้วยวิธีคำนวณราคาในแต่ละจังหวัด เพิ่ม-ลด ได้ตามสัดส่วนราคาตลาดและคุณภาพสินค้า 3) ระยะเวลารับซื้อ มี.ค.-ต.ค.44 4) ระยะเวลาโครงการ มี.ค.-ต.ค.44

ผลการดำเนินงาน เนื่องจากราคาเนื้อมะพร้าวแห้ง 90% มีแนวโน้มสูงขึ้นใกล้เคียงกับราคารับซื้อที่คชก.กำหนด (กก.ละ 6.00 บาท) จึงได้ชะลอการรับซื้อไว้จนถึงสิ้นสุดระยะเวลาโครงการเดือน ต.ค.44 เนื่องจากราคาอยู่ในเกณฑ์ดี

## 7.3 ปี 2545-49 ไม่มีปัญหาการค้า โดยวางระบบการนำเข้าอย่างรัดกุม ดังนี้

## 1) การเปิดตลาดภายใต้ WTO และ AFTA

|                    | AFTA                    | WTO - ในโควตา        |             |       |          | WTO - นอกโควตา |          |       |          |
|--------------------|-------------------------|----------------------|-------------|-------|----------|----------------|----------|-------|----------|
|                    |                         | ภาษี<br>ตั้งแต่ปี 46 | โควตา (ตัน) |       |          | ภาษี<br>(%)    | ภาษี (%) |       |          |
|                    |                         |                      | ปี 46       | ปี 47 | ปี 48-49 |                | ปี 46    | ปี 47 | ปี 48-49 |
| มะพร้าวผล          | ยกเว้นอากร              | 2,304.22             | 2,317       | 2,317 | 20       | 54.6           | 54       | 54    |          |
| มะพร้าวฝอย         | ยกเว้นอากร              | 110                  | 110         | 110   | 20       | 54.6           | 54       | 54    |          |
| เนื้อมะพร้าวแห้ง   | ร้อยละ 25               | 1,105.56             | 1,157       | 1,157 | 20       | 36.4           | 36       | 36    |          |
| น้ำมันมะพร้าว 1513 | ร้อยละ 5<br>ลด 2.50 บาท | 398.89               | 401         | 401   | 20       | 52.6           | 52       | 52    |          |

## 2) กำหนดเงื่อนไขการนำเข้า

๑ AFTA - ต้องขออนุญาตนำเข้า

๑ WTO ในโควตา - ขออนุญาตรับรองการนำเข้าโดยผู้นำเข้าต้องเป็น 1) เป็นนิติบุคคลและ 2) เป็นโรงงานที่ใช้สินค้ามะพร้าว มะพร้าวฝอย เนื้อมะพร้าวแห้งและน้ำมันมะพร้าวเป็นวัตถุดิบในกิจการของตนเอง และ 3) เปิดดำเนินการในปัจจุบัน 4) กรณีมะพร้าวฝอยมีประวัตินำเข้า 3 ปี 5) กำหนดช่วงเวลานำเข้า

- มะพร้าวผล : ม.ค.-เม.ย. / พ.ค.-ก.ย./ต.ค.-ธ.ค. = ร้อยละ 60 / 15 / 25

- มะพร้าวฝอย : ม.ค. - ธ.ค.

- เนื้อมะพร้าวแห้ง , น้ำมันมะพร้าว : พ.ย. - ธ.ค.

๑ WTO นอกโควตา - ขออนุญาตรับรองการนำเข้านอกโควตาได้เป็นการทั่วไป

๑ ประเทศนอก WTO และนอก AFTA - ต้องขออนุญาตนำเข้าตามประกาศกระทรวงพาณิชย์

3) เพิ่มประสิทธิภาพการค้าในประเทศ ให้ผู้ซื้อปิดป้ายแสดงราคารับซื้อมะพร้าวผล เนื้อมะพร้าวแห้ง เพื่อให้เกิดความเป็นธรรมแก่เกษตรกร

8. สถานการณ์ ปี 2549

8.1 โลก ปี 2550 ก.เกษตรสหรัฐฯ คาดว่าโลกมีผลผลิตเนื้อมะพร้าวแห้ง 5.19 ล้านตัน ลดลงร้อยละ 10.36 ความต้องการใช้ (สกัดน้ำมัน) 5.22 ล้านตันลดลงร้อยละ 8.58

8.2 ไทย

๑ ผลผลิต ปี 2550 ก.เกษตรฯ (สศก.) คาดว่าผลผลิตมีประมาณ 1.524 ล้านตัน ลดลงร้อยละ 2.34 ซึ่งมะพร้าวผลออกสู่ตลาดในช่วงต้นปี-ปลายปีน้อยและราคาจะอยู่เกณฑ์ดี

๑ ราคา เดือนธันวาคม 2549 มะพร้าวแห้งผลใหญ่ที่เกษตรกรขายได้ ทั้งในแหล่งผลิตสำคัญและเฉลี่ยทั้งประเทศปรับลดลง เนื่องจากมีการนำเข้ามามะพร้าว ความต้องการใช้บริโภคยังมีอย่างต่อเนื่อง

|                                        | พ.ย.49 | ธ.ค.49 | %Δ     | 5 ม.ค.50 |
|----------------------------------------|--------|--------|--------|----------|
| มะพร้าวผลใหญ่เกษตรกรขายได้ (บาท/ผล)    | 5.86   | 5.57   | -4.95  | 5.54     |
| จ. ประจวบคีรีขันธ์                     | 9.55   | 8.55   | -10.47 | 7.25     |
| จ. สุราษฎร์ธานี                        | 7.60   | 7.40   | -2.63  | 7.00     |
| เนื้อแห้ง 90% เกษตรกรขายได้ (บาท/กก.)  | 10.47  | 10.51  | -0.38  | 10.71    |
| จ. ประจวบคีรีขันธ์                     | 10.95  | 11.75  | +7.31  | 11.75    |
| จ. สุราษฎร์ธานี                        | 10.50  | 10.50  | -      | 10.50    |
| มะพร้าวผลปอกเปลือก กทม. (บาท/ผล)       | 12.66  | 12.04  | -4.90  | 11.75    |
| เนื้อมะพร้าวขาวโรงงานรับซื้อ (บาท/กก.) | 19.36  | 19.17  | -0.98  | 18.75    |
| น้ำมันมะพร้าวดิบ กทม. (บาท/กก.)        | 23.83  | 24.55  | +3.02  | 24.84    |

๑ แนวโน้ม คาดว่าราคาในประเทศยังเคลื่อนไหวอยู่ในเกณฑ์ดี

\*\*\*\*\*

สำนักส่งเสริมการค้าสินค้าเกษตร กรมการค้าภายใน

มกราคม 2550

Ag 36 : รายเดือน ก 3 ปี 49/ พืชน้ำมัน In./ มะพร้าว ธค.49

ราคามะพร้าวผลและผลิตภัณฑ์ (ณ แหล่งผลิต และ กทม.)

๖๖

๖๖: ราคา มะพร้าว (ส.ก. แหล่งผลิต - กทม.)

|                                                                                   | ม.ก.  | ก.พ.  | มี.ค. | เม.ย. | พ.ค.  | มิ.ย. | ก.ค.  | ส.ค.  | ก.ย.  | ต.ค.  | พ.ย.  | ธ.ค.  | เฉลี่ย |
|-----------------------------------------------------------------------------------|-------|-------|-------|-------|-------|-------|-------|-------|-------|-------|-------|-------|--------|
| ราคามะพร้าวผลแก่ ผลใหญ่ทั้งเปลือก (ที่เกษตรกรขายได้ เฉลี่ยทั้งประเทศ) 1/ : บาท/ผล |       |       |       |       |       |       |       |       |       |       |       |       |        |
| ปี 2544                                                                           | 2.10  | 1.97  | 2.22  | 2.21  | 2.37  | 2.31  | 2.16  | 2.05  | 2.10  | 3.00  | 3.91  | 3.86  | 2.52   |
| ปี 2545                                                                           | 4.04  | 4.37  | 4.28  | 4.52  | 4.01  | 3.07  | 2.64  | 2.28  | 2.21  | 2.45  | 2.75  | 3.06  | 3.31   |
| ปี 2546                                                                           | 3.47  | 3.82  | 3.79  | 3.82  | 3.72  | 3.38  | 2.69  | 2.76  | 2.76  | 2.98  | 3.87  | 3.85  | 3.41   |
| ปี 2547                                                                           | 5.20  | 5.84  | 5.72  | 5.72  | 5.09  | 3.71  | 3.41  | 3.32  | 3.63  | 3.62  | 3.92  | 3.90  | 4.42   |
| ปี 2548                                                                           | 4.35  | 4.57  | 4.61  | 4.44  | 4.30  | 4.05  | 3.90  | 3.92  | 3.83  | 4.30  | 4.92  | 6.15  | 4.45   |
| ปี 2549                                                                           | 6.96  | 7.01  | 7.29  | 7.09  | 6.26  | 5.73  | 5.16  | 4.38  | 4.32  | 4.76  | 5.86  | 5.57  | 5.87   |
| 2. ราคามะพร้าวแห้ง 90% (ที่เกษตรกรขายได้ เฉลี่ยทั้งประเทศ) 1/ : บาท/กก.           |       |       |       |       |       |       |       |       |       |       |       |       |        |
| ปี 2544                                                                           | 3.77  | 3.33  | 3.28  | 3.50  | 4.34  | 5.01  | 4.82  | 5.39  | 5.06  | 4.71  | 4.74  | 4.73  | 4.39   |
| ปี 2545                                                                           | 4.86  | 4.89  | 4.83  | 4.95  | 6.31  | 6.67  | 7.04  | 7.15  | 7.50  | 7.34  | 7.86  | 9.67  | 6.59   |
| ปี 2546                                                                           | 10.19 | 9.02  | 6.93  | 6.85  | 6.96  | 6.97  | 6.82  | 6.69  | 6.76  | 7.29  | 8.28  | 8.78  | 7.63   |
| ปี 2547                                                                           | 9.08  | 9.69  | 9.26  | 8.91  | 8.72  | 7.87  | 7.39  | 7.32  | 9.26  | 9.21  | 10.81 | 10.68 | 9.02   |
| ปี 2548                                                                           | 10.23 | 9.79  | 9.07  | 9.64  | 9.62  | 9.24  | 9.17  | 9.34  | 8.56  | 8.52  | 8.47  | 9.90  | 9.30   |
| ปี 2549                                                                           | 9.64  | 11.03 | 11.09 | 11.03 | 11.23 | 11.18 | 10.62 | 10.64 | 10.43 | 10.46 | 10.47 | 10.51 | 10.69  |
| ราคามะพร้าวผลใหญ่ ปอกเปลือก (ขายส่ง ณ ตลาด กทม.) 2/ : บาท/ผล                      |       |       |       |       |       |       |       |       |       |       |       |       |        |
| ปี 2544                                                                           | 5.93  | 5.76  | 5.19  | 5.75  | 5.41  | 5.25  | 5.25  | 5.34  | 5.98  | 7.05  | 8.07  | 7.75  | 6.06   |
| ปี 2545                                                                           | 8.31  | 8.50  | 8.27  | 8.70  | 7.59  | 6.48  | 6.12  | 6.00  | 5.81  | 6.30  | 6.57  | 6.75  | 7.12   |
| ปี 2546                                                                           | 7.00  | 7.80  | 7.76  | 8.00  | 7.31  | 6.75  | 6.00  | 6.19  | 6.66  | 7.44  | 8.75  | 8.68  | 7.36   |
| ปี 2547                                                                           | 9.75  | 11.13 | 10.45 | 10.17 | 8.86  | 6.58  | 6.25  | 6.35  | 6.95  | 7.94  | 8.18  | 7.25  | 8.32   |
| ปี 2548                                                                           | 8.03  | 8.75  | 8.64  | 7.72  | 7.07  | 6.35  | 6.83  | 7.64  | 8.02  | 10.75 | 14.57 | 14.73 | 9.09   |
| ปี 2549                                                                           | 15.99 | 16.25 | 15.33 | 13.13 | 12.28 | 10.93 | 9.30  | 9.25  | 9.33  | 10.89 | 12.66 | 12.04 | 12.28  |
| 4. ราคามะพร้าวขาว (ณ โรงงานกะทิสด กทม.) 2/ : บาท/กก.                              |       |       |       |       |       |       |       |       |       |       |       |       |        |
| ปี 2544                                                                           | 6.00  | 6.00  | 6.00  | 6.59  | 7.39  | 7.23  | 6.72  | 6.14  | 8.30  | 12.18 | 11.14 | 12.11 | 7.98   |
| ปี 2545                                                                           | 13.57 | 14.07 | 12.56 | 12.83 | 10.55 | 8.05  | 7.25  | 6.49  | 6.44  | 7.43  | 8.39  | 10.00 | 9.80   |
| ปี 2546                                                                           | 10.50 | 10.75 | 11.10 | 11.42 | 10.23 | 9.25  | 7.30  | 7.68  | 8.84  | 10.72 | 13.57 | 15.21 | 10.55  |
| ปี 2547                                                                           | 16.20 | 17.24 | 16.16 | 16.03 | 12.36 | 8.39  | 8.25  | 8.35  | 9.16  | 10.44 | 10.68 | 10.25 | 11.96  |
| ปี 2548                                                                           | 10.83 | 12.4  | 12.90 | 12.99 | 11.43 | 10.25 | 10.25 | 10.64 | 10.89 | 13.85 | 21.24 | 22.61 | 13.36  |
| ปี 2549                                                                           | 23.25 | 23.49 | 24.08 | 21.69 | 20.50 | 19.55 | 14.13 | 13.50 | 13.50 | 15.26 | 19.36 | 19.17 | 18.96  |
| ราคามะพร้าวแห้ง 90% (โรงงานหีบน้ำมันมะพร้าวปริมาตร) 2/ : บาท/กก.                  |       |       |       |       |       |       |       |       |       |       |       |       |        |
| ปี 2544                                                                           | 4.88  | 4.18  | 4.09  | 4.24  | 5.27  | 5.91  | 5.78  | 6.25  | 5.85  | 5.36  | 5.68  | 6.05  | 5.30   |
| ปี 2545                                                                           | 6.45  | 6.34  | 6.98  | 7.93  | 8.10  | 8.72  | 8.32  | 8.74  | 8.68  | 8.76  | 10.12 | 11.84 | 8.42   |
| ปี 2546                                                                           | 12.01 | 9.98  | 9.22  | 8.94  | 9.20  | 9.22  | 8.78  | 8.37  | 8.78  | 9.53  | 11.16 | 10.33 | 9.63   |
| ปี 2547                                                                           | 10.29 | 11.06 | 11.87 | 12.57 | 12.83 | 10.97 | 11.24 | 11.40 | 12.14 | 12.45 | 12.27 | 11.88 | 11.75  |
| ปี 2548                                                                           | 11.29 | 11.06 | 11.97 | 12.17 | 12.15 | 12.15 | 12.31 | 11.82 | 11.26 | 12.20 | 12.40 | 12.56 | 11.95  |
| ปี 2549                                                                           | 12.94 | 13.11 | 13.15 | 13.15 | 13.15 | 13.15 | 13.15 | 13.15 | 13.09 | 13.05 | 13.11 | 13.10 | 13.11  |
| 6. ราคามันมะพร้าวดิบ (ขายส่งตลาดกทม.) 2/ : บาท/กก.                                |       |       |       |       |       |       |       |       |       |       |       |       |        |
| ปี 2544                                                                           | 9.40  | 8.35  | 7.95  | 8.08  | 10.36 | 11.21 | 11.24 | 12.18 | 10.94 | 9.81  | 10.98 | 11.54 | 10.17  |
| ปี 2545                                                                           | 12.35 | 12.96 | 13.79 | 14.99 | 15.49 | 16.21 | 15.67 | 15.95 | 15.80 | 16.04 | 19.09 | 22.10 | 15.87  |
| ปี 2546                                                                           | 22.19 | 18.24 | 16.84 | 16.47 | 17.05 | 16.97 | 15.88 | 15.09 | 16.22 | 18.48 | 20.88 | 19.91 | 17.85  |
| ปี 2547                                                                           | 19.73 | 21.00 | 22.92 | 24.54 | 25.18 | 22.40 | 22.57 | 22.87 | 24.45 | 25.15 | 24.65 | 23.17 | 23.22  |
| ปี 2548                                                                           | 21.33 | 20.49 | 23.14 | 23.63 | 23.48 | 23.59 | 23.79 | 22.70 | 21.33 | 23.16 | 23.45 | 23.88 | 22.83  |
| ปี 2549                                                                           | 25.21 | 27.17 | 27.59 | 27.59 | 27.36 | 26.92 | 25.46 | 24.25 | 24.05 | 23.60 | 23.83 | 24.55 | 25.63  |
| ราคามันมะพร้าวดิบ ตลาดต่างประเทศ (รอตเตอร์ดัม) 3/ : บาท/กก.                       |       |       |       |       |       |       |       |       |       |       |       |       |        |
| ปี 2544                                                                           | 13.71 | 11.73 | 12.58 | 12.86 | 12.73 | 14.01 | 16.11 | 16.39 | 13.35 | 13.50 | 14.12 | 14.86 | 13.83  |
| ปี 2545                                                                           | 15.47 | 16.18 | 15.44 | 17.05 | 17.50 | 18.61 | 18.16 | 18.45 | 17.23 | 18.54 | 19.69 | 20.46 | 17.73  |
| ปี 2546                                                                           | 20.63 | 20.36 | 18.44 | 18.03 | 18.15 | 19.14 | 18.51 | 17.43 | 17.91 | 19.30 | 20.45 | 23.06 | 19.28  |
| ปี 2547                                                                           | 22.66 | 25.21 | 27.29 | 29.49 | 29.47 | 26.70 | 27.77 | 26.69 | 27.36 | 26.85 | 26.56 | 25.66 | 26.81  |
| ปี 2548                                                                           | 24.98 | 25.03 | 27.36 | 26.73 | 25.99 | 26.21 | 25.21 | 22.49 | 23.02 | 23.81 | 23.75 | 22.28 | 24.74  |
| ปี 2549                                                                           | 22.11 | 23.22 | 22.22 | 21.76 | 21.83 | 21.91 | 22.11 | 22.74 | 22.72 | 23.29 |       |       | 22.39  |

ที่มา: 1/ สำนักงานเศรษฐกิจการเกษตร 2/ กรมการค้าภายใน 3/ รอตเตอร์ดัม สำนักส่งเสริมการค้าสินค้าเกษตร กรมการค้าภายใน

## ถั่วลิสง

|                                  | 2545/46        | 2546/47        | 2547/48        | 2548/49        | 2549/50        |
|----------------------------------|----------------|----------------|----------------|----------------|----------------|
| <b>1. การผลิต/ความต้องการใช้</b> | <b>2545/46</b> | <b>2546/47</b> | <b>2547/48</b> | <b>2548/49</b> | <b>2549/50</b> |
| 1.1 ผลผลิต (ตัน)                 | 109,810        | 76,070         | 72,814         | 66,570         | 66,738         |
| 1.2 ความต้องการใช้ (ตัน)         | 160,316        | 121,217        | 117,961        | 93,738         | 93,438         |
|                                  | ปี 2545        | ปี 2546        | ปี 2547        | ปี 2548        | ปี 2549        |
|                                  |                |                |                |                | (ประมาณการ)    |
| 1.3 การนำเข้า/ส่งออก             |                |                |                |                | (ม.ก.-พ.ย.)    |
| - นำเข้า                         |                |                |                |                |                |
| ถั่วลิสงทั้งเปลือกแห้ง           |                |                |                |                |                |
| ปริมาณ (ตัน)                     | 51,648         | 2,503          | 1,546          | 2,374          | 4,520          |
| มูลค่า (ล้านบาท)                 | 543.72         | 36.25          | 14.06          | 44.07          | 63.99          |
| กากถั่วลิสง                      |                |                |                |                |                |
| ปริมาณ (ตัน)                     | 49,657         | 13,004         | 44,245         | 25,104         | 16,818         |
| มูลค่า (ล้านบาท)                 | 373.05         | 139.17         | 399.69         | 205.27         | 119.95         |
| - ส่งออก                         |                |                |                |                |                |
| ถั่วลิสงทั้งเปลือกแห้ง           |                |                |                |                |                |
| ปริมาณ (ตัน)                     | 1,142          | 490            | 826            | 310            | 300            |
| มูลค่า (ล้านบาท)                 | 15.87          | 6.30           | 14.83          | 4.02           | 20.04          |
| <b>2. ราคา (บาท/กก.)</b>         |                |                |                |                |                |
| เกษตรกรขายได้                    |                |                |                |                | (ธ.ค.49)       |
| - ถั่วลิสงทั้งเปลือกสดคละ        | 7.98           | 8.46           | 8.72           | 7.52           | 8.47           |
| - ถั่วลิสงทั้งเปลือกแห้งคละ      | 10.70          | 15.32          | 14.23          | 14.23          | 12.26          |
| <b>3. ต้นทุนการผลิต</b>          | 11.31          | 13.13          | 13.76          | 13.15          | na.            |

## 4. สภาพปัญหา/สาเหตุ

4.1 ประสิทธิภาพการผลิตต่ำ ต้นทุนการผลิตสูง เนื่องจากขาดแคลนเมล็ดพันธุ์ที่ดี เกษตรกรขาดความรู้ความเข้าใจเกี่ยวกับเทคโนโลยีการผลิตที่เหมาะสม และนิยมปลูกเป็นรายได้เสริม หรือปลูกหัวไร่ปลายนากระจายทั่วไปไม่แน่นอน

4.2 คุณภาพถั่วลิสงของไทยเมล็ดเล็กมีเชื้อราและสาร Aflatoxins ปนเปื้อนในอัตราค่อนข้างสูง นอกจากนี้ยังมี ความชื้น สิ่งเจือปน และเมล็ดเสียค่อนข้างมาก

4.3 เกษตรกรขาดความรู้ด้านการตลาด เช่น เครื่องชั่งตวงวัด การคัดเกรด การจัดชั้นและการปรับปรุงคุณภาพให้ดีขึ้น ไม่มีการรวมตัวกันในการจำหน่าย ทำให้ขาดอำนาจในการต่อรอง

4.4 เกษตรกรไม่มีสถานที่เก็บรักษาเพื่อรักษาเพื่อรักษาเพื่อรักษาต้องจำหน่ายผลผลิตทันที ทำให้ราคาไม่มีเสถียรภาพและมักเกิดปัญหาการขาดตกต่ำในช่วงที่ผลผลิตออกมามาก

4.5 โรงงานสกัดน้ำมันถั่วลิสงมีขนาดเล็ก ประสิทธิภาพในการผลิตต่ำ ทำให้ต้นทุนการผลิตสูง ไม่สามารถแข่งขันกับน้ำมันบริโภคชนิดอื่นได้

4.5 มีการลักลอบนำเข้าตามแนวชายแดนจากประเทศจีนและเมียนมาร์ เพราะขนาดเมล็ดใหญ่กว่า และราคาถูกกว่าของไทย

## 5. การแก้ไขปัญหา

5.1 กรณีเกิดปัญหาด้านราคา ขออนุมัติใช้เงินจากกองทุนรวมเพื่อช่วยเหลือเกษตรกรตามความเหมาะสม

5.2 การพัฒนาระบบตลาด เพื่อปรับปรุงกลไกการตลาดสินค้าเกษตรในระดับท้องถิ่นและภูมิภาคอย่างเป็นระบบ ได้แก่ จัดตั้งตลาดกลาง การจัดตลาดนัด และการรวมกลุ่มขายถั่วลิสง เพื่อช่วยให้เกษตรกรมีทางเลือกในการจำหน่าย โดยการลดขั้นตอนทางการตลาด และแก้ไขปัญหาสินค้าล้นตลาดช่วงต้นฤดู ส่งเสริมความรู้ด้านการตลาด ระบบการซื้อขายแบบตลาดกลาง การใช้เครื่องชั่งตวงวัด วิธีการซื้อขาย เพื่อไม่ให้ถูกเอารัดเอาเปรียบจากพ่อค้าคนกลาง อีกทั้งเพื่อสร้างความมั่นใจให้เกษตรกรสามารถต่อรองราคา และได้รับราคาที่เป็นธรรม

5.3 สนับสนุนการแปรรูปและพัฒนาผลิตภัณฑ์ถั่วลิสง ตลอดจนขยายตลาดทั้งในประเทศ และเพื่อการส่งออกให้เพิ่มขึ้น

## 6. สถานการณ์ปัจจุบัน/แนวโน้ม

6.1 ในปีการผลิต 2549/50 กระทรวงเกษตรและสหกรณ์ได้ประมาณการ (ก.ย.49) ว่าจะมีผลผลิตถั่วลิสงรวม 66,738 ตัน เพิ่มขึ้นจากปีที่ผ่านมาร้อยละ 0.25 เนื่องจากความต้องการใช้ภายในประเทศยังคงเพิ่มขึ้น โดยมีการนำมาผลิตเพื่อบริโภคและส่งออกในรูปแบบผลิตภัณฑ์ต่างๆ ตลอดจนนำมาประกอบอาหาร

6.2 ปัจจุบันเป็นช่วงถั่วลิสงรุ่น 1 (ปลายฝน) ออกสู่ตลาด โดยราคาถั่วลิสงทั้งเปลือกแห้งคละที่เกษตรกรขายได้เดือน ธ.ค.49 ราคา กก.ละ 12.26 บาท ปรับตัวสูงขึ้นจากเดือนที่ผ่านมาซึ่งมีราคา กก.ละ 11.69 บาท เนื่องจากเป็นช่วงปลายฤดูการผลิต

สำนักส่งเสริมการค้าสินค้าเกษตร

มกราคม 2550

## ถั่วลิสง

บาท/กก.

| ปี                                                                         | มค.   | กพ.   | มีค.  | เมย.  | พค.   | มิย.  | กค.   | สค.   | กย.   | ตค.   | พย.   | ธค.   | เฉลี่ย |
|----------------------------------------------------------------------------|-------|-------|-------|-------|-------|-------|-------|-------|-------|-------|-------|-------|--------|
| ราคาเกษตรกรขายได้ ถั่วลิสงทั้งเปลือกสดคละ ที่มา:สำนักงานเศรษฐกิจการเกษตร   |       |       |       |       |       |       |       |       |       |       |       |       |        |
| ปี 2542                                                                    | -     | 10.00 | 9.17  | 6.81  | 5.62  | 6.80  | 6.27  | 5.72  | 6.27  | 6.55  | 6.19  | 5.84  | 6.84   |
| ปี 2543                                                                    | 6.56  | 6.55  | 8.23  | 6.47  | 6.13  | 6.93  | 6.88  | 7.49  | 7.51  | 7.38  | 7.37  | 7.75  | 7.10   |
| ปี 2544                                                                    | 6.19  | 5.22  | 6.52  | 6.65  | 6.42  | 8.25  | 7.25  | 7.52  | 7.54  | 8.23  | 9.32  | 7.35  | 7.21   |
| ปี 2545                                                                    | 7.09  | -     | 9.98  | 9.39  | 7.94  | 9.50  | 8.24  | 5.99  | 6.85  | 6.87  | -     | -     | 7.98   |
| ปี 2546                                                                    | -     | -     | -     | 10.37 | 12.00 | -     | -     | 5.85  | 6.89  | -     | 7.18  | -     | 8.46   |
| ปี 2547                                                                    | 10.42 | 9.52  | 9.00  | -     | -     | 7.08  | 9.60  | 7.38  | 7.44  | 8.86  | 9.15  | 8.71  | 8.72   |
| ปี 2548                                                                    | 8.92  | 6.44  | 6.85  | 9.13  | 11.00 | -     | 7.63  | 6.61  | 5.71  | 6.74  | 6.99  | 6.74  | 7.52   |
| ปี 2549                                                                    | 7.59  | 7.89  | 9.15  | 11.30 | 9.84  | 11.01 | 8.89  | 7.48  | 7.24  | 8.77  | 8.70  | 8.47  | 8.86   |
| ราคาเกษตรกรขายได้ ถั่วลิสงทั้งเปลือกแห้งคละ ที่มา:สำนักงานเศรษฐกิจการเกษตร |       |       |       |       |       |       |       |       |       |       |       |       |        |
| ปี 2542                                                                    | 12.03 | -     | 13.61 | 11.86 | 10.45 | 12.90 | 13.22 | 11.59 | 10.29 | 9.85  | 11.01 | 10.69 | 11.21  |
| ปี 2543                                                                    | 10.65 | 9.23  | 11.67 | 12.10 | 11.18 | 12.12 | 13.68 | 12.12 | 12.07 | 10.81 | 10.25 | 9.77  | 11.40  |
| ปี 2544                                                                    | 9.44  | 8.61  | 9.54  | 9.45  | 10.50 | 9.94  | 14.59 | 13.29 | 12.02 | 11.98 | 11.96 | 11.44 | 10.80  |
| ปี 2545                                                                    | 11.25 | 12.14 | 13.64 | 12.55 | 11.99 | 12.02 | 13.05 | 11.75 | 10.22 | 12.22 | 10.90 | 10.62 | 10.70  |
| ปี 2546                                                                    | 14.00 | -     | 13.33 | 14.52 | 16.88 | 17.50 | -     | -     | 15.00 | 14.30 | 17.00 | -     | 15.32  |
| ปี 2547                                                                    | -     | -     | -     | 13.00 | 15.45 | -     | -     | -     | -     | -     | -     | -     | 14.23  |
| ปี 2548                                                                    | -     | -     | 15.00 | 14.93 | 15.61 | 16.22 | 15.00 | 12.15 | 12.31 | 12.17 | 14.66 | -     | 14.23  |
| ปี 2549                                                                    | -     | -     | 16.00 | 16.24 | 16.36 | 16.50 | 14.48 | 13.34 | 11.40 | 11.90 | 11.69 | 12.26 | 14.02  |

ที่มา : กรมการค้าภายใน

มกราคม 2550

## ถั่วเขียว

| 1. ผลผลิตและความต้องการใช้ | ปี 2545/46 | ปี 2546/47 | ปี 2547/48 | ปี 2548/49 | ปี 2549/50  |
|----------------------------|------------|------------|------------|------------|-------------|
| 1.1 ผลผลิต (ตัน)           | 257,928    | 178,230    | 154,905    | 132,582    | 134,966     |
| 1.2 ความต้องการใช้ (ตัน)   | 234,089    | 163,729    | 143,494    | 121,171    | 122,966     |
|                            |            |            |            |            | (ประมาณการ) |
| 1.3 การส่งออก              | ปี 2545    | ปี 2546    | ปี 2547    | ปี 2548    | ปี 2549     |
| - ถั่วเขียวผิวมัน          |            |            |            |            | (ม.ค.-พ.ย.) |
| ปริมาณ (ตัน)               | 14,336     | 16,473     | 12,286     | 7,527      | 17,231      |
| มูลค่า (ล้านบาท)           | 276.42     | 286.09     | 247.80     | 219.15     | 499.57      |
| - ถั่วเขียวผิวดำ           |            |            |            |            |             |
| ปริมาณ (ตัน)               | 9,503      | 1,972      | 6,083      | 3,884      | 3,765       |
| มูลค่า (ล้านบาท)           | 140.37     | 39.02      | 67.16      | 73.77      | 98.51       |

| 2. ราคา (บาท/กก.)          | ปี 2545/46 | ปี 2546/47 | ปี 2547/48 | ปี 2548/49 | ปี 2549/50 |
|----------------------------|------------|------------|------------|------------|------------|
| เกษตรกรขายได้              |            |            |            |            | (ม.ค.49)   |
| - ถั่วเขียวผิวมัน คละ      | 11.24      | 12.80      | 15.02      | 18.24      | 16.66      |
| - ถั่วเขียวผิวดำ คละ       | 10.32      | -          | -          | -          | -          |
| 3. ต้นทุนการผลิต (บาท/กก.) | 9.89       | 8.41       | 10.03      | 10.45      | na.        |

### 4. สภาพปัญหา/สาเหตุ

4.1 ผลผลิตถั่วเขียวของไทยมีปัญหาเรื่องคุณภาพเกี่ยวกับเชื้อราและสิ่งเจือปนรวมทั้งมีสารพิษตกค้าง

4.2 ราคามักผันผวนไม่แน่นอน เกษตรกรขาดอำนาจต่อรองราคา เนื่องจากขาดมาตรฐานการคัดเกรดและคุณภาพ

4.3 ตลาดส่งออกมีค่อนข้างจำกัด และต้องประสบกับภาวะการแข่งขันทั้งด้านราคาและคุณภาพจากประเทศผู้ผลิตรายใหญ่ ซึ่งเป็นคู่แข่งด้วย เช่น ประเทศจีน เวียดนาม และ เมียนมาร์

### 5. การแก้ไขปัญหา

5.1 กรณีเกิดปัญหาราคาตกต่ำ ขออนุมัติใช้เงินจากกองทุนรวมเพื่อช่วยเหลือเกษตรกรตามความเหมาะสม

5.2 เพิ่มประสิทธิภาพการผลิตให้ได้ผลผลิตต่อไร่สูงขึ้น เพื่อลดต้นทุนการผลิตและปรับปรุงคุณภาพผลผลิตให้มีคุณภาพดี ตรงกับความต้องการของตลาด

5.3 ปรับระบบการผลิตถั่วเขียวให้สอดคล้องกับความต้องการของตลาดทั้งในด้านปริมาณคุณภาพโดยกำหนดช่วงการเพาะปลูกและเก็บเกี่ยวให้เหมาะสม เพื่อหลีกเลี่ยงการกระทบผลระหว่างการเก็บเกี่ยว

5.4 จัดและส่งเสริมให้มีการรวมกลุ่มเกษตรกรเพื่อเพิ่มศักยภาพในการสร้างอำนาจต่อรองราคาและสนับสนุนการแปรรูปเป็นผลิตภัณฑ์ต่างๆ เพื่อสร้างมูลค่าเพิ่ม

5.5 พัฒนาคุณภาพสินค้าให้ตรงกับความต้องการของตลาดโดยรักษาตลาดเดิมไว้ และขยายตลาดต่างประเทศใหม่ๆ เพื่อรองรับสินค้าให้กว้างขวางยิ่งขึ้น

5.6 สนับสนุนความร่วมมือระหว่างเกษตรกร ผู้ผลิต ผู้ค้าส่ง และผู้ส่งออก เพื่อเป็นหลักประกันและสร้างความเชื่อมั่นต่อกัน

## 6. สถานการณ์ปัจจุบัน/แนวโน้ม

6.1 ในปีการผลิต 2549/50 กระทรวงเกษตรและสหกรณ์ประมาณการเมื่อเดือน ก.ย.49 ว่าพื้นที่เพาะปลูกเพิ่มขึ้นจากปีที่ผ่านมา เนื่องจากราคาข้าวที่เกษตรกรขายได้ในปีที่ผ่านมาอยู่ในเกณฑ์ดี และข้าวเป็นพืชที่ไม่ต้องดูแลรักษามากนัก จึงเป็นแรงจูงใจให้เกษตรกรปลูกข้าวเพิ่มขึ้น สำหรับผลผลิตต่อไร่ของข้าวคาดว่าจะเพิ่มขึ้นจากปีที่ผ่านมา หากสภาพอากาศเอื้ออำนวย มีปริมาณน้ำฝนเพียงพอต่อการผลิต และเกษตรกรมีการดูแลรักษาที่ดี

6.2 ความเคลื่อนไหวของราคาซื้อขายข้าวผิวน้ำเมล็ดใหญ่ชนิดละ (ช.ค.49) ราคาเฉลี่ย กก.ละ 16.66 บาท ทรงตัวต่อเนื่องจากเดือนที่ผ่านมา โดยขณะนี้ในช่วงที่ข้าวรุ่น 1 ปลายฤดูฝนออกสู่ตลาด

สำนักส่งเสริมการค้าสินค้าเกษตร  
มกราคม 2550



ถั่วเขียวผิวมัน

หน่วย : บาท/กก.

| ปี                                            | ม.ย.  | ก.ค.  | ส.ค.  | ก.ย.  | ต.ค.  | พ.ย.  | ธ.ค.  | ม.ค.  | ก.พ.  | มี.ค. | เม.ย. | พ.ค.  | เฉลี่ยทั้งปี |
|-----------------------------------------------|-------|-------|-------|-------|-------|-------|-------|-------|-------|-------|-------|-------|--------------|
| ราคาที่เกษตรกรขายได้ (ถั่วเขียวผิวมันใหญ่กละ) |       |       |       |       |       |       |       |       |       |       |       |       |              |
| ที่มา : สำนักงานเศรษฐกิจการเกษตร              |       |       |       |       |       |       |       |       |       |       |       |       |              |
| 2541/42                                       | 15.06 | 13.99 | 14.30 | 15.11 | 13.50 | 13.18 | 12.63 | 12.67 | 11.24 | 13.07 | 12.16 | 11.23 | 13.18        |
| 2542/43                                       | 11.37 | 11.62 | 9.70  | 9.52  | 9.91  | 8.73  | 8.87  | 9.31  | 9.31  | 12.14 | 14.38 | 13.19 | 10.67        |
| 2543/44                                       | 11.59 | 10.79 | 13.09 | 12.90 | 13.71 | 15.05 | 16.26 | 16.30 | 16.79 | 16.18 | 15.60 | 15.53 | 14.48        |
| 2544/45                                       | 14.71 | 15.98 | 16.84 | 16.30 | 15.50 | 13.74 | 13.45 | 13.64 | 13.86 | 14.11 | 13.51 | 13.54 | 14.60        |
| 2545/46                                       | 12.11 | 12.91 | 12.96 | 13.45 | 12.50 | 11.11 | 10.53 | 10.29 | 9.54  | 9.65  | 9.36  | -     | 11.31        |
| 2546/47                                       | -     | -     | 11.23 | 11.23 | 11.71 | 13.35 | 13.89 | 13.44 | 15.01 | 14.83 | 15.46 | 12.80 | 13.30        |
| 2547/48                                       | 12.96 | 13.75 | 12.74 | 12.50 | 13.22 | 14.45 | 15.16 | 15.62 | 16.29 | 18.92 | 19.61 | -     | 15.02        |
| 2548/49                                       | -     | 16.00 | 17.91 | 17.47 | 19.52 | 18.00 | 15.67 | 17.24 | 17.33 | 19.14 | 20.85 | 21.56 | 18.24        |
| 2549/50                                       | -     | 19.33 | 17.87 | -     | 16.66 | 16.66 | 16.66 |       |       |       |       |       | 17.44        |
| ราคาขายส่งกทม. ถั่วเขียวผิวมันอย่างดี         |       |       |       |       |       |       |       |       |       |       |       |       |              |
| ที่มา : กรมการค้าภายใน                        |       |       |       |       |       |       |       |       |       |       |       |       |              |
| 2541/42                                       | 19.00 | 19.00 | 19.00 | 19.45 | 20.56 | 17.50 | 17.50 | 17.50 | 17.13 | 15.89 | 15.89 | 16.67 | 17.92        |
| 2542/43                                       | 15.47 | 13.75 | 14.32 | 14.92 | 13.77 | 13.50 | 13.93 | 14.17 | 14.17 | 15.25 | 19.16 | 19.16 | 15.13        |
| 2543/44                                       | 18.49 | 16.89 | 17.85 | 19.18 | 19.58 | 19.90 | 20.05 | 21.14 | 19.50 | 18.70 | 17.59 | 18.67 | 18.96        |
| 2544/45                                       | 17.90 | 19.82 | 19.00 | 21.91 | 19.21 | 18.13 | 17.92 | 17.92 | 17.92 | 17.92 | 17.92 | 17.92 | 18.62        |
| 2545/46                                       | 17.92 | 16.3  | 15.92 | 15.92 | 15.92 | 14.38 | 13.86 | 13.5  | 13.25 | 13.25 | 13.25 | 13.25 | 14.73        |
| 2546/47                                       | 14.25 | 14.25 | 14.25 | 14.77 | 15.08 | 16.03 | 16.25 | 16.25 | 16.25 | 16.25 | 17.92 | 17.92 | 15.79        |
| 2547/48                                       | 18.08 | 18.25 | 18.25 | 18.25 | 18.25 | 18.25 | 18.25 | 18.82 | 19.56 | 19.56 | 21.92 | 24.25 | 19.31        |
| 2548/49                                       | 24.25 | 24.25 | 24.69 | 26.50 | 26.50 | 26.50 | 26.50 | 26.50 | 24.36 | 23.50 | 23.50 | 23.50 | 25.05        |
| 2549/50                                       | 23.50 | 23.50 | 23.50 | 25.30 | 25.30 | 25.30 | 26.50 |       |       |       |       |       | 24.70        |
| ราคาขายส่ง กทม. (ถั่วเขียวผิวมันอย่างรอง)     |       |       |       |       |       |       |       |       |       |       |       |       |              |
| ที่มา : กรมการค้าภายใน                        |       |       |       |       |       |       |       |       |       |       |       |       |              |
| 2541/42                                       | 16.58 | 16.58 | 16.58 | 16.92 | 17.26 | 15.00 | 15.00 | 14.92 | 13.72 | 13.03 | 13.24 | 14.34 | 15.26        |
| 2542/43                                       | 12.58 | 11.25 | 11.44 | 11.59 | 10.63 | 10.50 | 10.77 | 10.92 | 10.92 | 11.99 | 15.83 | 15.83 | 12.02        |
| 2543/44                                       | 14.70 | 13.64 | 14.06 | 15.09 | 15.41 | 17.01 | 17.99 | 18.43 | 16.80 | 17.06 | 15.74 | 17.02 | 16.08        |
| 2544/45                                       | 16.24 | 17.56 | 19.00 | 20.25 | 17.54 | 16.50 | 17.12 | 16.25 | 16.25 | 16.25 | 16.25 | 16.25 | 17.12        |
| 2545/46                                       | 16.25 | 14.66 | 14.25 | 14.25 | 14.25 | 12.73 | 12.20 | 11.94 | 11.59 | 11.59 | 11.59 | 11.59 | 13.07        |
| 2546/47                                       | 12.47 | 13.12 | 12.84 | 13.18 | 13.42 | 14.37 | 14.59 | 14.59 | 14.59 | 14.59 | 16.25 | 16.25 | 14.19        |
| 2547/48                                       | 16.32 | 16.59 | 16.59 | 16.59 | 16.59 | 16.59 | 16.59 | 17.30 | 18.25 | 18.25 | 20.42 | 22.58 | 17.72        |
| 2548/49                                       | 22.58 | 22.58 | 22.95 | 24.5  | 24.5  | 24.5  | 24.5  | 24.5  | 22.36 | 21.50 | 21.50 | 21.50 | 23.12        |
| 2549/50                                       | 21.50 | 21.50 | 21.50 | 23.30 | 23.30 | 23.30 | 24.50 |       |       |       |       |       | 22.70        |

สำนักส่งเสริมการค้าสินค้าเกษตร

มกราคม 2550

## กระเทียม

## 1. ผลผลิต/ความต้องการใช้ (ตัน)

|                    | ปี 2546/47 | ปี 2547/48 | ปี 2548/49 | ปี 2549/50  |
|--------------------|------------|------------|------------|-------------|
| 1.1 ผลผลิต         | 95,909     | 106,598    | 81,376     | 82,379      |
| 1.2 ความต้องการใช้ | 154,256    | 152,701    | 138,376    | 142,079     |
|                    | ปี 2546    | ปี 2547    | ปี 2548    | ปี 2549     |
|                    |            |            |            | (ม.ก.-ท.บ.) |
| 1.3 นำเข้า         | 44,723     | 60,441     | 50,058     | 29,716      |
| 1.4 ส่งออก         | 1,557      | 2,094      | 3,955      | 1,145       |

## 2. ราคา (บาท/กก.)

|                     |       |       |       |          |
|---------------------|-------|-------|-------|----------|
| 2.1 เกษตรกรขายได้   |       |       |       | (ร.ก.49) |
| กระเทียมสด          | 7.83  | 7.83  | 6.46  | -        |
| กระเทียมแห้งใหญ่คละ | 22.42 | 27.62 | 19.63 | 57.17    |
| 2.2 เป้าหมายนำ      |       |       |       |          |
| กระเทียมแห้งใหญ่คละ | -     | -     | 18.00 | -        |
| 2.3 ต้นทุน          | 14.37 | 15.53 | 16.37 | na.      |

## 3. สภาพปัญหา/สาเหตุ

นายกรัฐมนตรีได้ไปตรวจราชการพื้นที่จังหวัดแม่ฮ่องสอนเมื่อวันที่ 21 ก.ค. 47 และได้มีการสั่งการ/แนะนำให้ประกันราคากระเทียมสดของจังหวัดแม่ฮ่องสอนไม่ต่ำกว่า กก.ละ 10.00 บาท (หรือคิดเป็นกระเทียมแห้ง กก.ละ 30.00 บาท) ซึ่งจังหวัดขอใช้เงินทุนหมุนเวียนปลอดดอกเบี้ยเพื่อซื้อกระเทียมสดในราคาร้านตลาด เมื่อราคาต่ำกว่า กก.ละ 8.00 บาท และรับจำหน่ายกระเทียมแห้ง กก.ละ 28.00 บาท ส่วนจังหวัดเชียงใหม่ เชียงราย พะเยา ลำพูน และลำปาง ขอรับการสนับสนุนเงินทุนหมุนเวียนปลอดดอกเบี้ยเพื่อใช้รับซื้อกระเทียมแห้งจากเกษตรกรในราคาร้านตลาดที่ราคากระเทียมแห้ง ใหญ่คละ กก.ละ 25.00 บาท กลางคละ กก.ละ 22.00 บาท

## 4. มาตรการแก้ไขปัญหา

คณะกรรมการ คชก. มีมติ (27 เม.ย.48 และ 7 มิ.ย.48) อนุมัติเงินทุนหมุนเวียนปลอดดอกเบี้ยจำนวน 796 ล้านบาท ให้กระทรวงเกษตรและสหกรณ์โดยกรมส่งเสริมสหกรณ์นำไปจัดสรรให้จังหวัดแม่ฮ่องสอน 270 ล้านบาท และจังหวัดในแหล่งผลิตอื่นๆ อีก 526 ล้านบาท ได้แก่ จังหวัดเชียงใหม่ 436 ล้านบาท ลำพูน 41 ล้านบาท เชียงราย 20 ล้านบาท และพะเยา 29 ล้านบาท เพื่อนำไปดำเนินการ (1) แทรกแซงรับซื้อกระเทียมแห้งจากเกษตรกรที่ขึ้นทะเบียนและมีพื้นที่เพาะปลูกกระเทียมในจังหวัดซึ่งยังเป็นกรรมสิทธิ์ของเกษตรกรที่แท้จริง ตามระบบของสหกรณ์เพื่อนำไปจำหน่ายในราคา กก.ละ 18.00 บาท วงเงินไม่เกินรายละ 350,000 บาท (2) จ่ายเงินชดเชยในการลดพื้นที่เพาะปลูกให้เกษตรกร กก.ละ 12.00 บาท (ในอัตราไร่ละไม่เกิน 12,000 บาท) โดยมีเงื่อนไขว่าเกษตรกรจะต้องปรับเปลี่ยนพื้นที่เพาะปลูกเดิมไปปลูกพืชอื่นซึ่งมิใช่กระเทียม หอมแดง หอมหัวใหญ่ ลิ้นจี่ ลำไย และส้ม

ตามหลักเกณฑ์ที่กระทรวงเกษตรและสหกรณ์กำหนด (3) หักภาระขาดทุนจากการซื้อขายได้ตามที่เกิดขึ้นจริง ภายใต้เกณฑ์ที่กำหนด ในอัตราไม่เกิน กก.ละ 2.00 บาท และ (4) เป็นค่าใช้จ่ายในการดำเนินการของส่วนราชการ และสหกรณ์ตามที่เกิดขึ้นจริงไม่เกินร้อยละ 3 ของวงเงินดำเนินการ ระยะเวลาดำเนินการแทรกแซงรับซื้อ พ.ศ.- ส.ศ.48 ระยะเวลาโครงการ พ.ศ.48- พ.ศ.49 และมีมติเพิ่มเติม (9 ก.ย.48) อนุมัติให้ขยายระยะเวลา ดำเนินการแทรกแซงตลาดกระเทียมทั้งระบบ ปี 2547/48 เป็นสิ้นสุด ศ.ศ.48 เพื่อให้เกิดประโยชน์สูงสุดจาก มาตรการแทรกแซงตลาดกระเทียมทั้งระบบของภาครัฐ

## 5. ผลการดำเนินการ

5.1 จังหวัดเชียงราย ได้อนุมัติเงินให้สหกรณ์จำนวน 2 ราย รวมวงเงิน 2.052 ล้านบาท โดยสหกรณ์ได้ดำเนินการ รับซื้อกระเทียมแห้งจากสมาชิกสหกรณ์ 45 ราย ระหว่าง วันที่ 1-15ก.ย.48 จำนวน 105.807 ตัน ในราคาเฉลี่ย กก.ละ 15.94 บาท รวมมูลค่าซื้อ 1.685 ล้านบาท ผลการจำหน่าย ปริมาณ 105.807 ตัน ในราคาเฉลี่ย กก.ละ 16.39 บาท รวม มูลค่าจำหน่าย 1.729 ล้านบาท การจ่ายเงินชดเชยลดพื้นที่ เกษตรกรเข้าร่วม โครงการ 42 ราย พื้นที่ที่ลดการเพาะปลูก จำนวน 101.30 ไร่ วงเงินที่จ่ายชดเชยให้เกษตรกร 1.213 ล้านบาท

5.2 จังหวัดลำพูน ได้อนุมัติเงินให้สหกรณ์จำนวน 1.5 ล้านบาท โดยสหกรณ์ รับซื้อกระเทียมแห้งจาก เกษตรกร 2 ราย เมื่อวันที่ 30 ส.ศ.48 จำนวน 9.435 ตัน ในราคา กก.ละ 17-18 บาท รวมมูลค่าซื้อ 168,110 บาท ผลการจำหน่าย ปริมาณ 8.640 ตัน ในราคา กก.ละ 19-20 บาท รวมมูลค่าจำหน่าย 181,440 บาท (กระเทียมเสียหายจาก การเสื่อมสภาพตามธรรมชาติของผลผลิต 0.795 ตัน) การจ่ายเงินชดเชย ไม่มีผู้เข้าร่วม โครงการลดพื้นที่เพาะปลูก กระเทียม

5.3 จังหวัดพะเยา ได้อนุมัติเงินให้สหกรณ์จำนวน 2 ราย วงเงิน 3.10 ล้านบาท โดยสหกรณ์รับซื้อกระเทียม แห้งจากสมาชิกสหกรณ์ 60 ราย ระหว่างวันที่ 7-21 ส.ศ.48 จำนวน 139.378 ตัน ราคาเฉลี่ย กก.ละ 13-15 บาท รวมมูลค่าซื้อ 1.821 ล้านบาท ผลการจำหน่าย ปริมาณ 139.378 ตัน กก.ละ 14-16 บาท .รวมมูลค่าจำหน่าย 2.053 ล้านบาท มีค่าใช้จ่ายใน การดำเนินการ 54,561 บาท และกำไรจากการดำเนินงาน 176,604 บาท การจ่ายเงินชดเชย เกษตรกรที่เข้าร่วม โครงการ 60 ราย พื้นที่ที่ลดการเพาะปลูกจำนวน 139.42 ไร่ จำนวนเงินที่จ่ายให้เกษตรกร 1.673 ล้านบาท

5.4 จังหวัดแม่ฮ่องสอน ได้อนุมัติเงินให้สหกรณ์จำนวน 6 ราย รวมวงเงิน 220.85 ล้านบาท โดยสหกรณ์รับซื้อ กระเทียมแห้งจากเกษตรกร 3,311 ราย กก.ละ 12-18 บาท ระหว่าง 27 พ.ศ.-31 ส.ศ.48 จำนวน 11,064.742 ตัน มูลค่า 184.367 ล้านบาท ผลการจำหน่าย (ณ 6 มี.ศ.49) ปริมาณ 7,777.768 ตัน มูลค่า 144.106 ล้านบาท คงเหลือ 3,282.251 ตัน (เสียหายจากอุทกภัยและเสื่อมสภาพหมดแล้ว) การจ่ายเงินชดเชยลดพื้นที่ (ณ 31 พ.ศ.49) เกษตรกรเข้าร่วม โครงการ 3,311 ราย เกษตรกรได้รับเงินชดเชยการลดพื้นที่จำนวน 3,215 ราย พื้นที่ที่ลดการเพาะปลูกจำนวน 11,026 ไร่ วงเงินที่ จ่ายชดเชยให้เกษตรกร 127.985 ล้านบาท

5.5 จังหวัดเชียงใหม่ ได้อนุมัติเงินให้สหกรณ์จำนวน 12 ราย รวมวงเงิน 204.20 ล้านบาท แต่มีการซื้อขาย กระเทียมตามโครงการ 11 ราย (สกก.คอยเต่า จำกัด คั้นเงินกู้จำนวน 2.400 ล้านบาทและไม่ได้ซื้อขายกระเทียม)

สหกรณ์ที่เข้าร่วมโครงการเบิกเงินกู้รวม 152.20 ล้านบาท โดยสหกรณ์ได้ดำเนินการรับซื้อกระเทียมแห้งในราคาเฉลี่ย กก.ละ 13-18 บาท จากเกษตรกรจำนวน 1,014 ราย ระหว่าง 21 ก.ค.-18 ต.ค.48 จำนวน 7,721.85 ตัน มูลค่า 127.365 ล้านบาท ผลการจำหน่าย (ณ 27 ม.ค.49) ปริมาณ 7,400.060 ตัน มูลค่า 111.463 ล้านบาท คงเหลือ 321.79 ตัน (เสื่อมสภาพจำหน่ายไม่ได้) การจ่ายเงินชดเชยลดพื้นที่ (ณ 31 พ.ค.49) เกษตรกรเข้าร่วมโครงการ 1,380 ราย เกษตรกรได้รับเงินชดเชยลดพื้นที่จำนวน 1,007 ราย พื้นที่ที่ลดการเพาะปลูกจำนวน 4,425.70 ไร่ วงเงินที่จ่ายชดเชยให้เกษตรกร 53.033 ล้านบาท

**6. สถานการณ์ปัจจุบัน/แนวโน้ม**

6.1 กระทรวงเกษตรและสหกรณ์พยากรณ์ (8 ก.ย.49) ว่าผลผลิตกระเทียมแห้ง ปี 2549/50 มีประมาณ 82,379 ตัน เพิ่มขึ้นจากปีก่อนร้อยละ 1.23 เนื่องจากกระทรวงเกษตรและสหกรณ์ได้กำหนดกรอบแผนปรับโครงสร้างการผลิตสินค้ากระเทียม เพื่อลดผลกระทบจากการเปิดเสรีทางการค้า ภาครัฐจะสนับสนุนให้เกษตรกรหันไปปลูกพืชอื่นทดแทนได้แก่ พริกหวาน มันฝรั่ง และยางพารา ซึ่งเป็นพืชเศรษฐกิจที่มีตลาดรองรับผลผลิตที่แน่นอน ในลักษณะ Contract Farming สำหรับเกษตรกรรายใดที่เพิ่มพื้นที่เพาะปลูกกระเทียมนอกเหนือจากที่ได้แจ้งขึ้นทะเบียนไว้แล้วจะไม่ได้รับการสนับสนุนในโครงการต่างๆ ของภาครัฐ

6.2 ราคากระเทียมแห้งที่เกษตรกรขายได้ (ธ.ค.49) กก.ละ 57.17 บาท ต่ำกว่าราคาเฉลี่ยในเดือนที่ผ่านมา ซึ่งมีราคา กก.ละ 58.32 บาท เนื่องจากผลผลิตฤดูกาลใหม่เริ่มทยอยออกสู่ตลาด

\*\*\*\*\*

สำนักส่งเสริมการค้าสินค้าเกษตร  
มกราคม 2550

## กระเทียม

หน่วย : บาท/กก.

| ปี                               | มค.   | กพ.   | มีค.  | เมย.  | พค.   | มิย.  | กค.   | สค.   | กย.   | ตค.   | พย.   | ธค.   | เฉลี่ย |
|----------------------------------|-------|-------|-------|-------|-------|-------|-------|-------|-------|-------|-------|-------|--------|
| <b>ราคาที่เกษตรกรขายได้</b>      |       |       |       |       |       |       |       |       |       |       |       |       |        |
| - กระเทียมสดคละ                  |       |       |       |       |       |       |       |       |       |       |       |       |        |
| 2543                             | 8.90  | 7.59  | 7.88  | 8.28  | 8.00  | -     | -     | -     | -     | -     | -     | -     | 7.97   |
| 2544                             | 6.20  | 5.54  | 6.00  | 5.16  | -     | -     | -     | -     | -     | -     | -     | -     | 5.60   |
| 2545                             | 7.25  | 6.80  | 7.08  | 8.50  | -     | -     | -     | -     | -     | -     | -     | -     | 7.42   |
| 2546                             | 6.09  | -     | 8.39  | 8.70  | -     | -     | -     | -     | -     | -     | -     | -     | 8.32   |
| 2547                             | -     | 7.20  | 6.17  | 6.00  | -     | -     | -     | -     | -     | -     | -     | -     | 6.48   |
| 2548                             | 4.00  | 5.15  | 4.82  | 5.70  | -     | -     | -     | -     | -     | -     | -     | -     | 5.12   |
| 2549                             | 8.45  | 8.42  | 8.75  | 10.43 | -     | -     | -     | -     | -     | -     | -     | -     | 8.91   |
| ที่มา : สำนักงานเศรษฐกิจการเกษตร |       |       |       |       |       |       |       |       |       |       |       |       |        |
| - กระเทียมแห้งใหญ่คละ            |       |       |       |       |       |       |       |       |       |       |       |       |        |
| 2543                             | 31.50 | 32.38 | 18.75 | 25.09 | 21.57 | 21.57 | 20.84 | 23.18 | 22.38 | 23.51 | 22.73 | 21.44 | 24.88  |
| 2544                             | 20.79 | 16.79 | 26.37 | 19.21 | 15.15 | 18.43 | 19.53 | 22.12 | 22.65 | 26.03 | 30.61 | 31.08 | 20.75  |
| 2545                             | 32.93 | 28.18 | 19.16 | 20.17 | 24.15 | 24.26 | 25.54 | 27.44 | 29.69 | 33.38 | 36.43 | 36.15 | 24.59  |
| 2546                             | 34.64 | 31.60 | 26.60 | 22.74 | 26.33 | -     | -     | -     | -     | -     | -     | 25.00 | 27.41  |
| 2547                             | 22.00 | 23.77 | 16.23 | 17.28 | 19.64 | 19.00 | -     | -     | -     | -     | -     | -     | 19.40  |
| 2548                             | 20.00 | 23.00 | 21.97 | 20.20 | 20.60 | 21.08 | 19.23 | 20.90 | 24.50 | 26.10 | 32.94 | 28.00 | 21.96  |
| 2549                             | 29.80 | 26.82 | 25.60 | 25.61 | 30.42 | 31.51 | 34.33 | 37.02 | 41.39 | 44.90 | 58.32 | 57.17 | 36.91  |
| ที่มา : สำนักงานเศรษฐกิจการเกษตร |       |       |       |       |       |       |       |       |       |       |       |       |        |
| <b>ราคาขายส่งในตลาดกรุงเทพฯ</b>  |       |       |       |       |       |       |       |       |       |       |       |       |        |
| - กระเทียมแห้งทั้งจุกหัวใหญ่     |       |       |       |       |       |       |       |       |       |       |       |       |        |
| 2543                             | 48.60 | 47.00 | 47.00 | 23.19 | 27.80 | 28.00 | 30.47 | 33.00 | 33.00 | 31.76 | 33.41 | 33.50 | 34.73  |
| 2544                             | 34.17 | 33.24 | 16.50 | 16.50 | 17.78 | 25.67 | 28.20 | 30.89 | 31.00 | 32.18 | 48.41 | 52.50 | 30.59  |
| 2545                             | 52.50 | 52.50 | 28.26 | 29.24 | 33.50 | 34.55 | 35.95 | 38.07 | 38.50 | 38.98 | 42.00 | 42.00 | 38.84  |
| 2546                             | 41.27 | 38.00 | 36.45 | 37.50 | 35.92 | 35.50 | 35.50 | 35.50 | 35.50 | 36.78 | 41.00 | 41.00 | 37.49  |
| 2547                             | 41.00 | 41.00 | 40.36 | 39.00 | 37.68 | 36.50 | 36.50 | 37.40 | 37.50 | 37.50 | 37.50 | 37.50 | 38.29  |
| 2548                             | 37.50 | 37.50 | 35.70 | 29.00 | 29.00 | 29.00 | 29.00 | 30.16 | 30.50 | 31.90 | 37.00 | 37.00 | 32.77  |
| 2549                             | 39.58 | 51.50 | 49.29 | 39.77 | 45.00 | 51.00 | 54.48 | 59.00 | 61.13 | 65.37 | 74.30 | 76.50 | 55.58  |

ที่มา : กรมการค้าภายใน

มกราคม 2550

## หอมแดง

## 1. ผลผลิต/ความต้องการใช้ (ตัน)

|                    | ปี 2546/47 | ปี 2547/48 | ปี 2548/49 | ปี 2549/50 |
|--------------------|------------|------------|------------|------------|
| 1.1 ผลผลิต         | 232,537    | 213,060    | 225,378    | 229,219    |
| 1.2 ความต้องการใช้ | 199,110    | 172,222    | 189,606    | 194,219    |
|                    | ปี 2546    | ปี 2547    | ปี 2548    | ปี 2549    |
| 1.3 ส่งออก         | 15,310     | 60,009     | 46,634     | 37,882     |
| 1.4 นำเข้า         | 10,959     | 26,582     | 5,796      | 13,537     |

(ม.ก.-พ.ย.)

## 2. ราคา (บาท/กก.)

|                       |       |       |       |           |
|-----------------------|-------|-------|-------|-----------|
| 2.1 เกษตรกรขายได้     |       |       |       | (ธ.ค.-49) |
| หอมแดงแห้งหัวใหญ่ คละ | 15.03 | 8.36  | 14.80 | 26.78     |
| 2.2 เป้าหมายนำ        |       |       |       |           |
| หอมแดงแห้งหัวใหญ่ คละ | 11.00 | 11.00 | -     | -         |
| หอมแดงแห้งหัวเล็ก คละ | 7.50  | 7.50  | -     | -         |
| 2.3 ต้นทุน            | 6.43  | 7.95  | 8.31  | na.       |

## 3. สภาพปัญหา/สาเหตุ ปี 2547/48

3.1 จ.ลำพูน มีหนังสือถึงกรมการค้าภายใน ลงวันที่ 29 ธันวาคม 2547 แจ้งว่าผลผลิตจะออกสู่ตลาดมากช่วงเดือน กุมภาพันธ์ ถึง เดือนมีนาคม 2548 เกษตรกรอาจได้รับความเดือดร้อน จึงขอให้ทางราชการเข้าไปรับซื้อในราคานำตลาดและสนับสนุนเงินทุนหมุนเวียนปลอดดอกเบี้ยให้สหกรณ์/ผู้ประกอบการรับซื้อหอมแดงด้วย

3.2 จ.ศรีสะเกษ มีหนังสือถึงกรมการค้าภายใน ลงวันที่ 4 กุมภาพันธ์ 2548 ขอให้ อคส. ดำเนินการแทรกแซงตลาดหอมแดงเนื่องจากเกษตรกรได้รับความเดือดร้อนจากปัญหาด้านราคา

3.3 จ.พะเยา มีหนังสือถึงกรมการค้าภายใน ลงวันที่ 31 มีนาคม 2548 แจ้งว่าขอให้พิจารณาหาแนวทางและมาตรการช่วยเหลือเกษตรกร เนื่องจากมีปัญหาด้านราคา

## 4. การแก้ไขปัญหา/ผลดำเนินการ ปี 2547/48

เมื่อวันที่ 1 กุมภาพันธ์ 2548 รัฐมนตรีว่าการกระทรวงพาณิชย์ได้อนุมัติเงินทุนหมุนเวียนปลอดดอกเบี้ยจากโครงการช่วยเหลือสินค้าเกษตรที่มีปัญหาเร่งด่วน ปี 2545 จำนวน 30 ล้านบาท โดยจัดสรรให้จังหวัดเชียงใหม่ ลำพูน ศรีสะเกษและพะเยา จังหวัดละ 5 ล้านบาท ส่วนอีก 10 ล้านบาท สำหรับจังหวัดในแหล่งผลิตอื่นๆ เพื่อ

8

ดำเนินการรับซื้อหอมแดงจากเกษตรกรในราคานำตลาดแล้วกระจายออกนอกแหล่งผลิตเมื่อราคาหอมแดงที่เกษตรกรขายได้ต่ำกว่า หรือมีแนวโน้มต่ำกว่าราคาที่แทรกแซงปีที่ผ่านมา (หอมแดงแห้งใหญ่คละ กก.ละ 11.00 บาท หอมแดงแห้งเล็กคละ กก.ละ 7.50 บาท) โดยให้ค่าใช้จ่ายในการดำเนินการของจังหวัดตามที่จ่ายจริง ไม่เกินร้อยละ 3 ของวงเงินดำเนินการ และให้หักภาระขาดทุนได้ตามที่เกิดขึ้นจริง

ผลดำเนินการ กรมการค้าภายในได้โอนเงินให้ จ.ศรีสะเกษ ลำพูน และพะเยา จังหวัดละ 5 ล้านบาท เมื่อวันที่ 25 ก.พ.48 วันที่ 1 มี.ค.48 และ วันที่ 12 เม.ย.48 ตามลำดับ เพื่อดำเนินการแทรกแซงตลาดหอมแดง ปี 2547/48 ผลการดำเนินการ ปรากฏว่า จากมาตรการดังกล่าวประกอบกับการส่งออกมีความคล่องตัว ส่งผลให้ราคาขยับตัวสูงขึ้นอยู่ในระดับที่เกษตรกรพอใจ จึงไม่ต้องดำเนินการแทรกแซงตลาดแต่อย่างใด โดย จ.ศรีสะเกษ พะเยา และลำพูน ได้โอนเงินคืนกรมการค้าภายในแล้ว เมื่อวันที่ 8 เม.ย.48 5 ก.ค.48 และ 12 ก.ค.48 ตามลำดับ

#### 5. สถานการณ์ปัจจุบัน/แนวโน้ม

5.1 กระทรวงเกษตรและสหกรณ์พยากรณ์ (8 ก.ย.49) ว่าผลผลิตหอมแดง ปี 2549/50 มีประมาณ 229,219 ตัน เพิ่มขึ้นจากปีที่ผ่านมาร้อยละ 1.70 เนื่องจากเนื้อที่เพาะปลูกหอมแดงเพิ่มขึ้นจากปีที่ผ่านมาเล็กน้อย เป็นผลจากราคาหอมแดงแห้งใหญ่คละที่เกษตรกรขายได้ ปี 2548/49 อยู่ในเกณฑ์ดี คือ กก.ละ 20.04 บาท (ก.ค.48 - ก.ค.49) จึงเป็นแรงจูงใจให้เกษตรกรขยายเนื้อที่เพาะปลูกเพิ่มขึ้นแต่อย่างไรก็ตามภาครัฐได้มีการประชาสัมพันธ์ และรณรงค์ให้เกษตรกรปลูกตามจำนวนพื้นที่เป้าหมายที่กำหนดเพื่อไม่ให้ผลผลิตล้นตลาด พร้อมทั้งรณรงค์ให้เก็บเกี่ยวเมื่อหอมแดงแก่จริงๆ เท่านั้น เพื่อไม่ให้เน่าเสียระหว่างเก็บรักษา

5.2 ราคาหอมแดงแห้งใหญ่คละที่เกษตรกรขายได้ (ธ.ค.49) กก.ละ 26.78 บาท ต่ำกว่าราคาเฉลี่ยในเดือนที่ผ่านมา ซึ่งมีราคา กก.ละ 30.48 บาท เนื่องจากหอมแดงฤดูแล้ง จ. ศรีสะเกษ ออกสู่ตลาดมากขึ้น โดยขณะนี้ผลผลิตออกสู่ตลาดแล้วประมาณร้อยละ 22 ของผลผลิตทั้งจังหวัด ซึ่งมีประมาณ 47,440 ตัน และจะออกสู่ตลาดมากในเดือน ม.ค.50 ราคามีแนวโน้มปรับตัวลดลงแต่ยังคงอยู่ในระดับปกติ

\*\*\*\*\*

สำนักส่งเสริมการค้าสินค้าเกษตร  
มกราคม 2550

หน่วย : บาท/กก.

| ปี                                                                                                               | มค.   | กพ.   | มีค.  | เมย.  | พค.   | มิย.  | กค.   | สค.   | กย.   | ตค.   | พย.   | ธค.   | เฉลี่ย |
|------------------------------------------------------------------------------------------------------------------|-------|-------|-------|-------|-------|-------|-------|-------|-------|-------|-------|-------|--------|
| <b>ราคาที่เกษตรกรขายได้</b>                                                                                      |       |       |       |       |       |       |       |       |       |       |       |       |        |
| - หอมแดงแห้งหัวใหญ่ชนิดคละ(เฉลี่ยทั่วประเทศ) <span style="float: right;">ที่มา : สำนักงานเศรษฐกิจการเกษตร</span> |       |       |       |       |       |       |       |       |       |       |       |       |        |
| 2540                                                                                                             | 8.74  | 5.60  | 5.32  | 6.85  | 7.13  | 7.60  | 12.68 | 19.07 | 16.70 | 14.78 | 13.91 | 17.52 | 9.03   |
| 2541                                                                                                             | 16.94 | 15.88 | 12.86 | 12.32 | 20.30 | -     | 28.13 | 30.00 | 26.84 | 28.00 | 38.33 | 37.67 | 20.03  |
| 2542                                                                                                             | 21.37 | 12.08 | 12.75 | 20.33 | 24.00 | 24.67 | 19.50 | 14.97 | 20.50 | 21.00 | 29.87 | 17.17 | 17.48  |
| 2543                                                                                                             | 6.80  | 7.04  | 8.38  | 9.63  | 13.20 | 14.00 | 12.55 | 17.77 | 28.17 | 17.60 | 13.01 | 9.88  | 10.42  |
| 2544                                                                                                             | 10.83 | 11.28 | 13.32 | 13.89 | 13.16 | 15.64 | 16.81 | 17.65 | 20.18 | 20.65 | 26.65 | 33.35 | 15.24  |
| 2545                                                                                                             | 18.27 | 12.28 | 11.67 | 12.57 | 15.23 | 19.16 | 21.78 | 24.73 | 27.05 | 32.25 | 40.84 | 19.36 | 17.44  |
| 2546                                                                                                             | 12.85 | 14.98 | 13.88 | 16.23 | 23.44 | -     | -     | -     | -     | -     | 19.72 | 13.34 | 15.03  |
| 2547                                                                                                             | 9.57  | 7.06  | 6.85  | 8.45  | 11.45 | 12.70 | -     | -     | -     | -     | 9.75  | 9.00  | 8.36   |
| 2548                                                                                                             | 8.90  | 7.10  | 7.90  | 9.83  | 13.50 | 22.00 | 21.25 | 19.43 | 25.84 | 28.70 | 31.56 | 13.23 | 14.80  |
| 2549                                                                                                             | 16.42 | 17.35 | 18.25 | 21.44 | 27.24 | 25.47 | 23.07 | 32.24 | 32.78 | 27.55 | 30.48 | 26.78 | 24.92  |
| <b>ราคาขายส่ง กทม.</b> <span style="float: right;">ที่มา : กรมการค้าภายใน</span>                                 |       |       |       |       |       |       |       |       |       |       |       |       |        |
| - หอมแดงแห้งภาคเหนือมัดจุกหัวใหญ่                                                                                |       |       |       |       |       |       |       |       |       |       |       |       |        |
| 2540                                                                                                             | -     | 15.00 | 12.57 | 10.50 | 10.50 | 16.36 | 19.79 | 27.08 | 25.68 | 23.50 | 22.58 | 17.91 | 18.32  |
| 2541                                                                                                             | 24.00 | 19.00 | 17.26 | 18.61 | 25.17 | 32.73 | 47.62 | 41.60 | 37.18 | 36.33 | 42.67 | 44.10 | 32.19  |
| 2542                                                                                                             | 31.65 | 16.83 | 15.38 | 25.17 | 25.72 | 29.30 | 28.09 | 24.14 | 25.48 | 29.28 | 42.20 | 30.75 | 27.00  |
| 2543                                                                                                             | 14.80 | 11.00 | 12.76 | 15.53 | 19.55 | 20.59 | 23.74 | 28.27 | 40.14 | 29.07 | 21.57 | 15.67 | 21.06  |
| 2544                                                                                                             | 14.40 | 16.50 | 18.00 | 20.03 | 21.50 | 23.55 | 26.41 | 29.61 | 33.25 | 31.64 | 51.86 | 55.06 | 28.48  |
| 2545                                                                                                             | 24.55 | 14.00 | 14.00 | 17.58 | 21.55 | 28.03 | 29.00 | 31.10 | 34.00 | 39.14 | 44.36 | 22.50 | 26.65  |
| 2546                                                                                                             | 18.64 | 18.87 | 21.71 | 23.69 | 32.63 | 43.38 | 50.19 | 38.00 | 33.89 | 35.39 | 32.05 | 21.61 | 30.84  |
| 2547                                                                                                             | 16.05 | 15.55 | 10.82 | 13.25 | 14.81 | 16.92 | 19.50 | 20.00 | 20.50 | 31.13 | 23.92 | 17.63 | 18.34  |
| 2548                                                                                                             | 16.00 | 15.10 | 13.90 | 19.56 | 22.76 | 34.64 | 32.32 | 29.41 | 35.65 | 37.50 | 41.60 | 31.07 | 27.46  |
| 2549                                                                                                             | 23.23 | 24.50 | 24.50 | 26.10 | 33.71 | 38.47 | 35.50 | 37.23 | 41.00 | 38.03 | 39.00 | 39.00 | 33.36  |
| - หอมแดงแห้งศรีสะเกษมัดจุกหัวใหญ่ <span style="float: right;">ที่มา : กรมการค้าภายใน</span>                      |       |       |       |       |       |       |       |       |       |       |       |       |        |
| 2540                                                                                                             | 16.95 | 12.00 | 9.95  | 8.50  | -     | -     | -     | -     | -     | -     | 17.91 | 20.24 | 14.26  |
| 2541                                                                                                             | 25.95 | 24.00 | 22.32 | -     | -     | -     | -     | -     | -     | -     | -     | 39.00 | 27.82  |
| 2542                                                                                                             | 28.50 | 17.20 | 15.98 | -     | -     | -     | -     | -     | -     | -     | -     | 25.07 | 21.69  |
| 2543                                                                                                             | 12.58 | 8.89  | 12.50 | -     | -     | -     | -     | -     | -     | -     | -     | 14.00 | 11.99  |
| 2544                                                                                                             | 13.59 | 14.92 | -     | -     | -     | -     | -     | -     | -     | -     | -     | 51.42 | 26.64  |
| 2545                                                                                                             | 24.55 | 14.00 | -     | -     | -     | -     | -     | -     | -     | -     | 32.50 | 21.68 | 23.18  |
| 2546                                                                                                             | 18.09 | 17.00 | -     | -     | -     | -     | -     | -     | -     | -     | -     | 19.42 | 18.17  |
| 2547                                                                                                             | 14.29 | 12.08 | 10.82 | -     | -     | -     | -     | -     | -     | -     | -     | 16.57 | 13.44  |
| 2548                                                                                                             | 16.00 | 15.10 | 13.90 | -     | -     | -     | -     | -     | -     | -     | 49.00 | 28.03 | 24.41  |
| 2549                                                                                                             | 20.37 | 23.50 | 23.50 | -     | -     | -     | -     | -     | -     | -     | -     | -     | 22.46  |

สำนักส่งเสริมการค้าสินค้าเกษตร

มกราคม 2550



## หอมหัวใหญ่

## 1. ผลผลิต/ความต้องการใช้ (ตัน)

|                    | ปี 2546/47 | ปี 2547/48 | ปี 2548/49 | ปี 2549/50 |
|--------------------|------------|------------|------------|------------|
| 1.1 ผลผลิต         | 88,500     | 53,780     | 38,427     | 46,288     |
| 1.2 ความต้องการใช้ | 83,930     | 67,567     | 65,494     | 56,288     |
|                    | ปี 2546    | ปี 2547    | ปี 2548    | ปี 2549    |
|                    |            |            |            | (ท.ย.49)   |
| 1.3 ส่งออก         | 4,818      | 20,466     | 21,526     | 22,275     |
| 1.4 นำเข้า         | 22,250     | 15,896     | 31,738     | 26,471     |

## 2. ราคา (บาท/กก.)

## 2.1 เกษตรกรขายได้

หอมหัวใหญ่ เบอร์ 1

|  | ปี 2546 | ปี 2547 | ปี 2548 | ปี 2549  |
|--|---------|---------|---------|----------|
|  |         |         |         | (ธ.ก.49) |
|  | 15.72   | 9.63    | 5.77    | 19.25    |

## 2.2 เป้าหมายนำ (จ.เชียงใหม่)

อ.สันป่าตอง-แม่วาง เกรด คละ

|  |   |      |   |   |
|--|---|------|---|---|
|  | - | 4.26 | - | - |
|--|---|------|---|---|

อ.ฝาง-ไชยปราการ-พร้าวแห้ง คละ (รวมใบ)

|  |   |      |   |   |
|--|---|------|---|---|
|  | - | 4.50 | - | - |
|--|---|------|---|---|

## 3. สภาพปัญหา/สาเหตุ ปี 2547/48

3.1 องค์การตลาดเพื่อเกษตรกรนำเข้าเมล็ดพันธุ์หอมหัวใหญ่ต่ำกว่าทุกปีและจำหน่ายให้สหกรณ์ ทั้ง 4 แห่ง พร้อมกัน ได้แก่ สหกรณ์ผู้ปลูกหอมหัวใหญ่สันป่าตอง แม่วาง ฝาง และพร้าวจำกัด ทำให้ผลผลิตหอมหัวใหญ่จะออกสู่ตลาดในช่วงเดียวกัน (มี.ค.-เม.ย.48) อาจมีปัญหาคาดในด้านราคา

3.2 ผู้อำนวยการพรรคไทยรักไทย สาขาภาคเหนือ และสมาชิกสภาผู้แทนราษฎรจังหวัดเชียงใหม่ (นายสันติ ต้นสุหัช และ นายนพคุณ รัฐผไท) ขอให้หามาตรการแก้ไขปัญหาราคาหอมหัวใหญ่ และดำเนินการด้านการตลาดเพื่อรองรับผลผลิต ซึ่งจะออกสู่ตลาดพร้อมกัน (มี.ค.- เม.ย.48)

## 4. มาตรการแก้ไขปัญหา ปี 2547/48

4.1 คชก. ได้มีมติ (23 เม.ย.42) ให้กระทรวงเกษตรและสหกรณ์ รับผิดชอบดูแลการแก้ไขปัญหาคาหอมหัวใหญ่ทั้งระบบและครบวงจร ตั้งแต่การนำเข้าเมล็ดพันธุ์ การลดพื้นที่เพาะปลูก การจดทะเบียนเกษตรกร รวมไปถึงการแก้ไขปัญหากรณีเกิดราคาตกต่ำด้วย

4.2 ฤดูกาลผลิตปี 2547/48 คชก. ได้มีมติ (1 มี.ค.48) มอบหมายให้กระทรวงมหาดไทยและกระทรวงเกษตรและสหกรณ์ กรมบัญชีกลาง สำนักงานตรวจเงินแผ่นดิน และฝ่ายเลขานุการตรวจสอบค่าใช้จ่ายในการดำเนินโครงการแก้ไขปัญหาคาหอมหัวใหญ่ตกต่ำ ปี 2547 ของ จ.เชียงใหม่

4.3 คชก. ได้มีมติ (8 มี.ค.48) มอบหมายให้กระทรวงเกษตรและสหกรณ์แก้ไขปัญหาหอมหัวใหญ่ จ.เชียงใหม่ ฤดูกาลผลิตปี 2547/48 ตามที่ผู้อำนวยการพรรคไทยรักไทยสาขาภาคเหนือและสมาชิกสภาผู้แทนราษฎร จ.เชียงใหม่ (นายนพคุณ รัฐผไท) ขอให้ช่วยเหลือ โดยให้วางแนวทางการแก้ไขปัญหามาระยะยาว และให้มีผู้จัดการสินค้ารับผิดชอบบริหารจัดการสินค้าหอมหัวใหญ่อย่างเป็นระบบครบวงจร แล้วนำเสนอคณะกรรมการ คชก. พิจารณาต่อไป ทั้งนี้ เพื่อให้เป็นไปตามมติคณะกรรมการ คชก. เมื่อวันที่ 23 เมษายน 2542 ที่มอบหมายให้กระทรวงเกษตรและสหกรณ์รับผิดชอบสินค้าหอมหัวใหญ่ทั้งระบบครบวงจร

#### การดำเนินการ

กระทรวงเกษตรและสหกรณ์ได้วางแผนการผลิตให้สอดคล้องกับความต้องการของตลาดเพื่อมิให้เกิดปัญหาราคาคต่ำ โดยตั้งแต่ปี 2549-2551 เปิดตลาดเมล็ดพันธุ์หอมหัวใหญ่ปีละ 3.15 ตัน (6,944 ปอนด์) อัตราภาษีในโควตาร้อยละ 0 อัตราภาษีนอกโควตาร้อยละ 218 ตามข้อผูกพัน WTO โดยให้ชุมชนสหกรณ์ผู้ปลูกหอมหัวใหญ่แห่งประเทศไทยเป็นผู้บริหารการนำเข้าภายใต้การกำกับดูแลของคณะกรรมการจัดการการผลิตและการตลาดกระเทียม หอมแดง หอมหัวใหญ่และมันฝรั่ง

#### 5. สถานการณ์ปัจจุบัน/แนวโน้ม

5.1 ฤดูกาลผลิต ปี 2549/50 มีผลผลิต 46,288 ตัน ใกล้เคียงกับปีที่ผ่านมา เนื่องจากภาครัฐยังคงนโยบายรักษาระดับการผลิตให้สอดคล้องกับความต้องการของตลาด โดยการควบคุมการนำเข้าเมล็ดพันธุ์หอมหัวใหญ่ แต่ยังมีเกษตรกรนำพันธุ์นอกระบบเข้ามาปลูก เพราะราคาหอมหัวใหญ่มีราคาดีขึ้น เมื่อเปรียบเทียบกับปีที่ผ่านมา โดยราคาหอมหัวใหญ่ เบอร์ 1 ที่เกษตรกรขายได้ กก.ละ 8.09 บาท แหล่งผลิตที่สำคัญ ได้แก่ จังหวัด เชียงใหม่ และเชียงราย

5.2 ราคาหอมหัวใหญ่ที่เกษตรกรขายได้ (ธ.ค.49) กก.ละ 19.25 บาท เนื่องจากเป็นช่วงต้นฤดูกาลผลิต ผลผลิตออกสู่ตลาดน้อย

\*\*\*\*\*

สำนักส่งเสริมการค้าสินค้าเกษตร

มกราคม 2550

## หอมหัวใหญ่

หน่วย : บาท/กก.

| ปี                                       | ม.ค.  | ก.พ.  | มี.ค. | เม.ย. | พ.ค.  | มิ.ย. | ก.ค.  | ส.ค.  | ก.ย.  | ต.ค.  | พ.ย.  | ธ.ค.  | เฉลี่ย |
|------------------------------------------|-------|-------|-------|-------|-------|-------|-------|-------|-------|-------|-------|-------|--------|
| ราคาที่เกษตรกรขายได้ (หอมหัวใหญ่เบอร์ 1) |       |       |       |       |       |       |       |       |       |       |       |       |        |
| 2541                                     | 19.06 | 14.63 | 6.25  | -     | -     | -     | -     | -     | -     | 19.50 | 18.75 | 17.67 | 9.10   |
| 2542                                     | 5.67  | 3.37  | 7.33  | -     | -     | -     | -     | -     | -     | -     | 13.66 | 9.36  | 7.21   |
| 2543                                     | 10.17 | 7.25  | 3.67  | 3.00  | -     | -     | -     | -     | -     | 10.00 | 9.00  | 18.40 | 6.35   |
| 2544                                     | 10.00 | 6.25  | 5.62  | 6.00  | -     | -     | -     | -     | -     | -     | -     | 14.50 | 5.89   |
| 2545                                     | 5.52  | 6.25  | 5.50  | -     | -     | -     | -     | -     | -     | -     | -     | 9.56  | 6.31   |
| 2546                                     | 24.30 | 18.50 | 11.16 | -     | -     | -     | -     | -     | -     | -     | -     | 19.00 | 13.61  |
| 2547                                     | 13.27 | 3.75  | 2.50  | -     | -     | -     | -     | -     | -     | -     | -     | -     | 4.45   |
| 2548                                     | 8.00  | 4.75  | 4.95  | -     | -     | -     | -     | -     | -     | -     | -     | -     | 4.93   |
| 2549                                     | 11.01 | 6.02  | 7.52  | -     | -     | -     | -     | -     | -     | -     | -     | 19.25 | 10.95  |
| ที่มา : สำนักงานเศรษฐกิจการเกษตร         |       |       |       |       |       |       |       |       |       |       |       |       |        |
| ราคาขายส่ง กทม. (หอมหัวใหญ่เบอร์ 0-1)    |       |       |       |       |       |       |       |       |       |       |       |       |        |
| 2541                                     | 22.65 | 18.03 | 10.09 | 10.63 | 10.58 | 10.25 | 15.41 | 19.81 | 22.50 | 25.38 | 23.83 | 22.58 | 17.65  |
| 2542                                     | 8.38  | 4.33  | 9.48  | 12.57 | 15.19 | 18.45 | 17.72 | 20.91 | 26.93 | -     | 14.50 | 15.65 | 14.92  |
| 2543                                     | 13.08 | 11.20 | 6.20  | 7.33  | 8.40  | 7.77  | 10.82 | 19.23 | 21.33 | 20.50 | 16.50 | 19.00 | 13.45  |
| 2544                                     | 14.23 | 7.11  | 10.18 | 12.56 | 14.60 | 17.05 | 18.68 | 26.14 | 30.83 | -     | -     | 18.39 | 16.98  |
| 2545                                     | 8.63  | 8.43  | 10.36 | 11.29 | 12.90 | 15.50 | 16.36 | 17.98 | 15.88 | 15.50 | -     | 14.50 | 13.39  |
| 2546                                     | 19.50 | 24.29 | 20.50 | 21.05 | 21.13 | 23.21 | 24.50 | -     | -     | -     | -     | -     | 22.03  |
| 2547                                     | 17.50 | 8.45  | 5.55  | 5.50  | 6.50  | 8.21  | 10.13 | 13.30 | 13.63 | -     | -     | -     | 9.86   |
| 2548                                     | 9.50  | 7.50  | 7.30  | 9.50  | 10.61 | 10.95 | 13.50 | 17.50 | -     | -     | -     | -     | 10.80  |
| 2549                                     | 17.31 | 13.58 | 13.54 | 15.24 | 17.35 | 19.50 | 23.76 | 25.76 | -     | -     | -     | 25.00 | 19.00  |

ที่มา : กรมการค้าภายใน

มกราคม 2550

## ส้มเขียวหวาน

### 1. ผลผลิตและความต้องการใช้ (ตัน)

|                       | ปี 2545 | ปี 2546 | ปี 2547 | ปี 2548 | ปี 2549    |
|-----------------------|---------|---------|---------|---------|------------|
|                       |         |         |         |         | (คาดการณ์) |
| 1.1 ผลผลิตภายในประเทศ | 512,700 | 585,800 | 645,900 | 738,500 | 727,300    |
| 1.2 การใช้            | 99%     | 99%     | 99%     | 99%     | 98%        |
| - บริโภคสด            | 512,600 | 586,700 | 645,700 | 736,600 | 717,300    |
| 1.3 นำเข้าส้มสด       |         |         |         |         |            |
| - ปริมาณ (ตัน)        | 900     | 1,700   | 2,400   | 4,000   | 5,000      |
| - มูลค่า (ล้านบาท)    | 21.840  | 16.896  | 54.004  | 136.676 |            |
| 1.4 ส่งออกส้มสด       | 1%      | 1%      | 1%      | 1%      | 2%         |
| - ปริมาณ (ตัน)        | 1,000   | 800     | 2,600   | 5,900   | 15,000     |
| - มูลค่า (ล้านบาท)    | 21.840  | 16.896  | 54.004  | 136.676 |            |

### 2. ช่วงผลผลิตออกสู่ตลาด เดือนพฤศจิกายน – กุมภาพันธ์ 70%

### 3. ราคาเกษตรกรขายได้ส้มเขียวหวาน ชนิดคละ (บาท/กก.)

|                           |       |       |       |       |             |
|---------------------------|-------|-------|-------|-------|-------------|
| - เฉลี่ยทั้งปี            | 17.54 | 16.93 | 15.76 | 13.66 | 11.32       |
|                           |       |       |       |       | (มค.-พย.49) |
| - เฉลี่ยออกมา (พ.ย.-ก.พ.) | 14.25 | 13.61 | 10.18 | 9.22  |             |

### 4. สถานการณ์

4.1 การผลิต ผลผลิตส้มเขียวหวาน ปี 2549/50 มีปริมาณ 727,300 ตัน ใกล้เคียงกับปีที่ผ่านมา โดยปัจจุบันได้มีการย้ายพื้นที่ปลูกส้มจากภาคกลาง (จังหวัดปทุมธานี นครนายก สระบุรี) ไปเพาะปลูกมากในภาคเหนือ ได้แก่ จังหวัดเชียงใหม่ (40%) กำแพงเพชร (33%) เชียงราย (11%) สุโขทัย (4%) แพร่ (3%) นครสวรรค์ (2%) ตาก (1%) น่าน (1%) เนื่องจากพื้นที่ในภาคกลางได้ถูกนำไปใช้ประโยชน์ทางด้านอุตสาหกรรม

4.2 การบริโภค ผลผลิตส้มเขียวหวานส่วนใหญ่ร้อยละ 98 ใช้บริโภคภายในประเทศในรูปของผลสด ส่วนที่เหลือร้อยละ 2 ใช้ส่งออกและแปรรูปเป็นผลิตภัณฑ์ต่างๆ เล็กน้อย เช่น น้ำส้ม แยม ฯลฯ

4.3 ปริมาณออกสู่ตลาด ช่วงที่ผลผลิตส้มเขียวหวานออกมากระหว่างเดือน พ.ย.49 - ก.พ.50 ร้อยละ 70 โดยขณะนี้ผลผลิตได้ออกสู่ตลาดแล้วประมาณร้อยละ 25-30

4.4 เกษตรกรขายได้ ราคาเดือน ธ.ค.49 อ่อนตัวลงจากเดือนที่ผ่านมา กล่าวคือ ราคาเดือน ธ.ค.49 เฉลี่ย กก.ละ 10.04 บาท ลดลงจากเดือน พ.ย.49 ซึ่งมีราคาเฉลี่ย กก.ละ 12.50 บาท อย่างไรก็ตาม ราคาดังกล่าว ยังสูงกว่าช่วงเดียวกันของปีที่ผ่านมา (กก.ละ 8.97 บาท)

5. มาตรการแก้ไขปัญหา ปี 2549

5.1 คณะกรรมการ คชก. มีมติเมื่อวันที่ 5 เมษายน 2548 มอบหมายกระทรวงเกษตรและสหกรณ์ รับผิดชอบจัดทำแผนบูรณาการด้านการผลิตและการตลาดผลไม้ทุกชนิดทั้งระบบ เพื่อให้ปริมาณผลผลิตสอดคล้องกับปริมาณความต้องการทั้งภายในประเทศและการส่งออก รวมทั้งจัดทำแผนแก้ไขปัญหทั้งในระยะสั้นและระยะยาว

5.2 หากเกิดปัญหาราคาตกต่ำ กรมการค้าภายในจะเข้าไปเสริมในด้านการส่งเสริมการจำหน่ายส้มในแหล่งชุมชนต่าง ๆ โดยจัดสถานที่ให้เกษตรกรนำผลผลิตส้มมาขายให้แก่ผู้บริโภคโดยตรง

กรมการค้าภายใน

มกราคม 2550

Dive D/n2-2 / ส้มเขียวหวาน/รายเดือนส้ม/ส้มพย49

## ราคาสัมเขี้ยวหวาน

## 1. ราคาเกษตรกรขายได้ ชนิดใหญ่คละ ณ แหล่งผลิต

หน่วย : บาท/กก.

| ปี   | ม.ค.  | ก.พ.  | มี.ค. | เม.ย. | พ.ค.  | มิ.ย. | ก.ค.  | ส.ค.  | ก.ย.  | ต.ค.  | พ.ย.  | ธ.ค.  | เฉลี่ย<br>ทั้งปี | เฉลี่ยพ.ย.-ก.พ.<br>ออกมาก |
|------|-------|-------|-------|-------|-------|-------|-------|-------|-------|-------|-------|-------|------------------|---------------------------|
| 2543 | 10.88 | 14.54 | 17.24 | 14.62 | 10.48 | 13.84 | 17.75 | 23.29 | 20.90 | 8.77  | 10.57 | 13.53 | 14.70            | 13.05                     |
| 2544 | 14.49 | 13.60 | 17.24 | 16.31 | 14.75 | 18.25 | 27.47 | 27.25 | 15.37 | 13.07 | 12.95 | 13.72 | 17.04            | 16.36                     |
| 2545 | 17.40 | 21.36 | 18.25 | 14.83 | 14.67 | 15.83 | 18.87 | 23.50 | 21.27 | 18.08 | 14.01 | 12.41 | 17.54            | 14.25                     |
| 2546 | 15.31 | 15.27 | 17.14 | 19.64 | 20.44 | 19.80 | 17.50 | 18.67 | 16.81 | 16.21 | 13.90 | 12.50 | 16.93            | 13.61                     |
| 2547 | 13.40 | 14.62 | 16.81 | 18.50 | 15.66 | 12.62 | 17.00 | 22.20 | 20.25 | 17.75 | 12.10 | 8.19  | 15.76            | 10.18                     |
| 2548 | 10.56 | 9.86  | 11.45 | 14.83 | 13.40 | 14.75 | 19.50 | 19.40 | 17.00 | 12.00 | 12.21 | 8.97  | 13.66            | 9.22                      |
| 2549 | 7.16  | 8.53  | 11.87 | 11.70 | 11.90 | 10.57 | 10.19 | 10.00 | 13.50 | 16.60 | 12.50 | 10.04 | 11.21            | 11.27                     |

ที่มา : สำนักงานเศรษฐกิจการเกษตร

## 2. ราคาขายส่งสัมเขี้ยวหวาน เบอร์ 0 ณ ตลาดกรุงเทพมหานคร

หน่วย : บาท/กก.

| ปี   | ม.ค.  | ก.พ.  | มี.ค. | เม.ย. | พ.ค.  | มิ.ย. | ก.ค.  | ส.ค.  | ก.ย.  | ต.ค.  | พ.ย.  | ธ.ค.  | เฉลี่ย<br>ทั้งปี | เฉลี่ยพ.ย.-ก.พ.<br>ออกมาก |
|------|-------|-------|-------|-------|-------|-------|-------|-------|-------|-------|-------|-------|------------------|---------------------------|
| 2543 | 21.98 | 24.89 | 28.28 | 23.00 | 12.50 | 19.34 | 29.50 | 39.20 | 20.70 | 13.05 | 14.48 | 20.17 | 22.26            | 20.18                     |
| 2544 | 23.57 | 22.50 | 22.57 | 27.00 | 23.39 | 25.83 | 36.43 | 38.55 | 26.98 | 19.27 | 17.93 | 18.50 | 25.21            | 21.79                     |
| 2545 | 24.18 | 26.55 | 26.17 | 28.11 | 26.90 | 27.05 | 40.40 | 42.07 | 29.71 | 20.50 | 17.29 | 19.67 | 27.38            | 21.60                     |
| 2546 | 26.07 | 23.37 | 27.60 | 34.33 | 30.05 | 33.10 | 31.00 | 32.15 | 29.14 | 21.00 | 17.43 | 16.48 | 26.81            | 16.80                     |
| 2547 | 17.40 | 15.90 | 18.02 | 21.08 | 15.26 | 16.10 | 29.34 | 30.18 | 21.02 | 20.50 | 15.75 | 15.28 | 19.65            | 19.24                     |
| 2548 | 19.28 | 26.63 | 22.34 | 19.52 | 16.31 | 19.75 | 26.68 | 30.91 | 27.95 | 25.24 | 17.80 | 13.05 | 22.12            | 15.96                     |
| 2549 | 12.74 | 20.26 | 30.37 | 31.74 | 29.00 | 26.18 | 28.00 | 34.66 | 38.78 | 35.88 | 22.82 | 20.00 | 27.54            | 21.41                     |

ที่มา : กรมการค้าภายใน

## 3. ราคาขายส่งสัมเขี้ยวหวาน เบอร์ 1 ณ ตลาดกรุงเทพมหานคร

หน่วย : บาท/กก.

| ปี   | ม.ค.  | ก.พ.  | มี.ค. | เม.ย. | พ.ค.  | มิ.ย. | ก.ค.  | ส.ค.  | ก.ย.  | ต.ค.  | พ.ย.  | ธ.ค.  | เฉลี่ย<br>ทั้งปี | เฉลี่ยพ.ย.-ก.พ.<br>ออกมาก |
|------|-------|-------|-------|-------|-------|-------|-------|-------|-------|-------|-------|-------|------------------|---------------------------|
| 2543 | 17.15 | 19.63 | 22.04 | 16.03 | 9.25  | 17.30 | 26.63 | 30.41 | 14.88 | 9.85  | 12.41 | 17.00 | 17.72            | 16.64                     |
| 2544 | 19.64 | 17.50 | 18.16 | 19.73 | 17.71 | 22.05 | 31.30 | 32.48 | 19.40 | 14.20 | 14.45 | 15.17 | 20.15            | 18.17                     |
| 2545 | 20.68 | 22.37 | 17.67 | 19.03 | 19.55 | 20.25 | 33.31 | 36.17 | 19.31 | 13.59 | 13.10 | 15.72 | 20.90            | 16.90                     |
| 2546 | 21.41 | 17.37 | 21.38 | 25.38 | 23.68 | 25.17 | 23.50 | 24.80 | 21.55 | 13.44 | 11.80 | 13.05 | 20.21            | 13.14                     |
| 2547 | 14.38 | 13.33 | 15.04 | 15.50 | 12.24 | 13.27 | 25.30 | 23.00 | 14.50 | 14.00 | 12.00 | 12.41 | 15.41            | 15.56                     |
| 2548 | 14.67 | 23.15 | 18.25 | 16.62 | 14.25 | 16.57 | 22.09 | 26.47 | 23.18 | 20.94 | 14.18 | 10.70 | 18.42            | 13.12                     |
| 2549 | 10.20 | 17.39 | 27.20 | 28.38 | 24.50 | 21.00 | 23.00 | 30.20 | 34.40 | 28.98 | 17.80 | 14.50 | 23.13            | 16.15                     |

ที่มา : กรมการค้าภายใน

หมายเหตุ : ข้อมูลตาม 2 และ 3 สำหรับปี 2548 เป็นราคาเฉลี่ยระหว่างราคาสัมรังสิตและสัมภาคเหนือ

## สุกร

|                                                | 2545   | 2546   | 2547   | 2548   | 2549                 |
|------------------------------------------------|--------|--------|--------|--------|----------------------|
| 1. ผลผลิต (ล้านตัว)                            | 9.925  | 10.300 | 10.541 | 10.878 | 11.332               |
| 2. ความต้องการภายในประเทศ (ล้านตัว)            | 9.590  | 9.860  | 10.290 | 10.580 | 10.910               |
| 3. ปริมาณการนำเข้าเนื้อสุกร (ตัน)              | 395    | 439    | 621    | 588    | 86 (ม.ค.- พ.ย.49)    |
| 4. ปริมาณการส่งออกเนื้อสุกร (ตัน)              | 11,592 | 9,699  | 5,105  | 5,857  | 3,245 (ม.ค.- พ.ย.49) |
| 5. ราคาขายส่งสุกรมีชีวิต ณ แหล่งผลิต (บาท/กก.) | 38.41  | 32.82  | 44.95  | 49.31  | 37.20 (ธ.ค.49)       |
| 6. ต้นทุนการผลิตสุกรขุน (บาท/กก.)              | 34.97  | 33.42  | 39.15  | 43.31  | 42.85 (ธ.ค.49)       |

7. สถานการณ์ ราคาสุกรมีชีวิตอ่อนตัวลงอย่างต่อเนื่องตั้งแต่ปลายเดือนพฤศจิกายน 2549 เนื่องจาก 1) ปริมาณสุกรเพิ่มขึ้นจากการขยายการผลิตอย่างไม่จำกัด และการเร่งระบายจำหน่ายสุกรของเกษตรกรรายย่อยที่ต้องชำระเงินกู้คืน ธ.ก.ส. 2) การบริโภคลดลง เนื่องจากกำลังซื้อของผู้บริโภคที่ลดลง รวมทั้งผลกระทบจากการเกิดอุทกภัยในหลายจังหวัด 3) ปัญหาการนำเข้าเครื่องในสัตว์จากต่างประเทศ ซึ่งมีราคาถูกและปริมาณเพิ่มขึ้น และ 4) มีผู้ประกอบการบางรายรับซื้อสุกรมีชีวิตในราคาที่ต่ำเกินควร

8. แนวทางแก้ไขปัญหา กรมการค้าภายในได้เชิญหน่วยงานที่เกี่ยวข้องได้แก่ กรมปศุสัตว์ สำนักงานเศรษฐกิจการเกษตร เกษตรกร องค์กรผู้เลี้ยง และบริษัทผู้เลี้ยงสุกรรายใหญ่เข้าร่วมประชุมหารือเมื่อวันที่ 20 ธันวาคม 2549 และที่ประชุมได้เห็นชอบแนวทางแก้ไขปัญหาราคาสุกรตกต่ำ ดังนี้

8.1 เพิ่มการบริโภค โดยผู้เลี้ยงสุกรให้ความร่วมมือในการจัดจำหน่ายเนื้อสุกร 2 กก./100 บาท และรณรงค์บริโภคหมูหัน ปัจจุบัน ในกรุงเทพฯ มีการจำหน่ายเนื้อสุกร 2 กก./100 บาท 4 จุด ได้แก่ บริเวณตลาดนัดกระทรวงพาณิชย์ ฐานทัพเรือกรุงเทพฯ กรมศุลกากร และบริเวณด้านหน้า ไอ.ที. สแควร์ หลักสี่ ส่วนในภูมิภาค มีการดำเนินการในทุกภาคจำนวน 33 จังหวัด และจะเพิ่มอีก 10 จังหวัด ในช่วงต่อไป

8.2 การขายปลีกเนื้อแดง ขอความร่วมมือผู้ค้าปรับลดราคาขายปลีกให้สอดคล้องกับภาวะต้นทุน โดยมีตรวจสอบและติดตามความเคลื่อนไหวของราคาขายปลีกเนื้อแดงในตลาดสดทั้งในส่วนกลางและภูมิภาคอย่างสม่ำเสมอ ส่งผลให้ราคาขายปลีกเนื้อแดงปรับลดลงอยู่ในระดับที่เหมาะสม คือ กก.ละ 80 – 85 บาท ซึ่งเป็นระดับที่จะจูงใจให้มีการบริโภคเพิ่มขึ้น

8.3 การนำเข้าเครื่องในสัตว์ ประธานกรมศุลกากรให้เข้มงวดในการตรวจสอบการนำเข้าเครื่องในสัตว์จากต่างประเทศ เพื่อมิให้ส่งผลกระทบต่อผู้เลี้ยงสุกร

8.4 การกำกับดูแลด้านราคาซื้อขายสุกร เชิญผู้ค้า โรงงานฆ่าชำแหละสุกร และผู้เลี้ยงสุกร เข้าร่วมประชุมหารือเกี่ยวกับการกำหนดราคาซื้อขายสุกรมีชีวิต หากพบว่าผู้ประกอบการรายใดมีพฤติกรรมจงใจลดราคาซื้อขายสุกรมีชีวิตให้ต่ำเกินควร ซึ่งเข้าข่ายการกระทำความผิดตามมาตรา 29 แห่งพระราชบัญญัติว่าด้วยราคาสินค้าและบริการ พ.ศ. 2542 ก็จะดำเนินการตามกฎหมายต่อไป

8.5 การลด Supply ประธานกรมปศุสัตว์พิจารณากำหนดเป้าหมายการผลิตสุกรปี 2550 ให้สอดคล้องกับตลาดรองรับทั้งตลาดภายในประเทศและการส่งออก

9. แนวโน้ม ผลผลิตยังออกสู่ตลาดมากตามฤดูกาล แต่จากการดำเนินการแก้ไขปัญหาดังกล่าวจะช่วยให้อาณาการผลิตสุกรลดลงได้ระดับหนึ่ง และช่วยให้ราคาสุกรมีชีวิตไม่ปรับลดลงมากนัก

\*\*\*\*\*

กรมการค้าภายใน กระทรวงพาณิชย์

มกราคม 2550

เวียง\_1ดก-6 สิ้นค้าปศุสัตว์ก.6-2รายเดือน F : สุกรรายเดือน







## สถิติราคาขายส่ง - ขายปลีก ไข่ไก่

ปี 2544 - 2549

| ปี                                             | ม.ค.  | ก.พ.  | มี.ค. | เม.ย. | พ.ค.  | มิ.ย. | ก.ค.  | ส.ค.  | ก.ย.  | ต.ค.  | พ.ย.  | ธ.ค.  | เฉลี่ย |
|------------------------------------------------|-------|-------|-------|-------|-------|-------|-------|-------|-------|-------|-------|-------|--------|
| ราคาขายส่งลูกไก่ทั่วประเทศ (บาท/ตัว)           |       |       |       |       |       |       |       |       |       |       |       |       |        |
| 2544                                           | 8.59  | 10.40 | 13.41 | 14.35 | 14.50 | 15.45 | 15.50 | 16.50 | 17.30 | 18.40 | 17.77 | 17.50 | 14.97  |
| 2545                                           | 17.50 | 17.50 | 17.50 | 17.50 | 17.50 | 17.90 | 19.36 | 18.50 | 18.50 | 16.50 | 12.59 | 10.83 | 16.81  |
| 2546                                           | 8.41  | 10.03 | 11.50 | 13.06 | 14.55 | 15.50 | 15.50 | 15.50 | 15.90 | 15.50 | 15.50 | 15.50 | 13.87  |
| 2547                                           | 17.00 | 20.00 | 21.50 | 23.72 | 26.50 | 26.50 | 25.82 | 23.60 | 23.60 | 23.50 | 19.86 | 13.50 | 22.09  |
| 2548                                           | 14.35 | 15.50 | 15.50 | 15.79 | 16.50 | 16.50 | 18.18 | 18.50 | 17.59 | 16.80 | 15.32 | 14.50 | 16.25  |
| 2549                                           | 14.50 | 12.82 | 13.37 | 16.50 | 16.50 | 16.50 | 14.24 | 14.32 | 13.20 | 11.50 | 14.09 | 13.03 | 14.21  |
| ราคาขายส่งไข่ไก่สด คณะ ณ แหล่งผลิต (บาท/ฟอง)   |       |       |       |       |       |       |       |       |       |       |       |       |        |
| 2544                                           | 1.01  | 1.33  | 1.44  | 1.37  | 1.47  | 1.55  | 1.62  | 1.71  | 1.74  | 1.64  | 1.53  | 1.60  | 1.50   |
| 2545                                           | 1.54  | 1.48  | 1.46  | 1.50  | 1.58  | 1.53  | 1.40  | 1.45  | 1.38  | 1.23  | 1.22  | 1.17  | 1.41   |
| 2546                                           | 1.02  | 1.16  | 1.25  | 1.26  | 1.42  | 1.54  | 1.55  | 1.56  | 1.63  | 1.62  | 1.50  | 1.52  | 1.42   |
| 2547                                           | 1.91  | 1.40  | 1.47  | 2.24  | 2.22  | 2.34  | 2.45  | 2.30  | 2.22  | 2.10  | 1.66  | 1.88  | 2.02   |
| 2548                                           | 2.25  | 2.18  | 2.15  | 2.23  | 2.38  | 2.40  | 2.54  | 2.40  | 2.13  | 2.06  | 1.85  | 1.63  | 2.18   |
| 2549                                           | 1.63  | 1.50  | 1.73  | 1.71  | 1.78  | 1.78  | 1.70  | 1.74  | 1.61  | 1.60  | 1.84  | 1.72  | 1.70   |
| ราคาขายปลีกไข่ไก่เบอร์ 3 ณ ตลาด กทม. (บาท/ฟอง) |       |       |       |       |       |       |       |       |       |       |       |       |        |
| 2544                                           | 1.65  | 1.78  | 1.95  | 1.89  | 1.94  | 2.05  | 2.12  | 2.16  | 2.25  | 2.20  | 2.12  | 2.15  | 2.02   |
| 2545                                           | 2.14  | 2.05  | 2.05  | 2.05  | 2.13  | 2.13  | 2.05  | 2.05  | 2.01  | 1.89  | 1.85  | 1.81  | 2.02   |
| 2546                                           | 1.67  | 1.79  | 1.85  | 1.85  | 1.96  | 2.05  | 2.05  | 2.05  | 2.05  | 2.23  | 1.95  | 1.97  | 1.96   |
| 2547                                           | 2.26  | 1.96  | 1.97  | 2.69  | 2.85  | 2.85  | 2.92  | 2.8   | 2.65  | 2.58  | 2.24  | 2.37  | 2.51   |
| 2548                                           | 2.69  | 2.68  | 2.70  | 2.75  | 2.85  | 2.85  | 3.02  | 2.85  | 2.60  | 2.51  | 2.41  | 2.28  | 2.68   |
| 2549                                           | 2.17  | 2.01  | 2.16  | 2.19  | 2.23  | 2.23  | 2.15  | 2.19  | 2.15  | 2.15  | 2.29  | 2.18  | 2.18   |

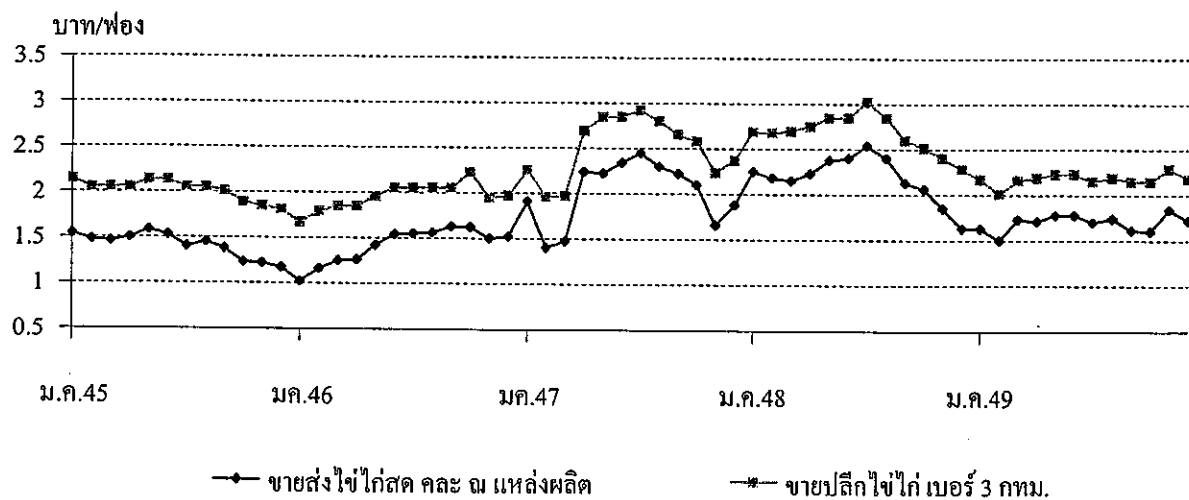

กรมการค้าภายใน กระทรวงพาณิชย์

## เกลือทะเล

| 1. ผลผลิตและความต้องการใช้      | ปี 2545   | ปี 2546  | ปี 2547   | ปี 2548 | ปี 2549        |
|---------------------------------|-----------|----------|-----------|---------|----------------|
| ผลผลิตไทย (ตัน)                 | 607,100   | 610,000  | 660,590   | 700,000 | 650,000        |
| ความต้องการใช้ (ตัน)            | 550,000   | 550,000  | 550,000   | 550,000 | 550,000        |
| การนำเข้า ปริมาณ (ตัน)          | 82,572.00 | 35,235   | 35,190.47 | 12,379  | 4,654          |
| มูลค่า (ล้านบาท)                | 65.68     | 30.94    | 36.73     | 12.38   | 7.27           |
|                                 |           |          |           |         | (มค.- พ.ย. 49) |
| การส่งออก ปริมาณ (ตัน)          | 669.77    | 1,897.26 | 1,224.85  | 1,524   | 6,179          |
| มูลค่า (ล้านบาท)                | 3.38      | 7.47     | 6.09      | 4.74    | 17.41          |
|                                 |           |          |           |         | (มค.- พ.ย. 49) |
| 2. ราคา (บาท/ตัน)               | 1,305.89  | 973.56   | 1,029.55  | 708.34  | 838.76         |
|                                 |           |          |           |         | (ธ.ค.49)       |
| 3. ต้นทุน จ.สมุทรสาคร (บาท/ตัน) | 600.00    | 655.00   | 665.00    | 694.50  | 697.00         |

## 4. สภาพปัญหา/สาเหตุ

ผลผลิตเกลือออกสู่ตลาดมาก ช่วงเดือน มี.ค. - เม.ย. โดยเฉพาะช่วงครึ่งปีแรกของปี 2548 ถึงปลายปี 2548 ประกอบกับการแข่งขันจากเกลือและน้ำเกลือสินเธาว์จากภาคตะวันออกเฉียงเหนือ ซึ่งมีการผลิตมากในช่วงเดียวกัน นอกจากนี้เกลือทะเลมีคุณภาพต่ำลง มีสิ่งเจือปนมากและมีสีคล้ำ ทำให้ไม่สามารถแข่งขันได้เท่าที่ควร ส่งผลให้ราคาเกลืออยู่ในระดับต่ำ

## 5. มาตรการแก้ไขในอดีต

ปี 2541 เกิดปัญหาาราคาเกลือตกต่ำ คชก. ได้มีมติ (3 ก.พ.42) อนุมัติเงินทุนหมุนเวียนปลดดอกเบี้ย จำนวน 60 ล้านบาท ให้สหกรณ์การเกษตรนาเกลือนำไปรับซื้อ/จำหน่ายเกลือจากเกษตรกรตันละ 887 บาท

ผลการดำเนินงานรับซื้อเกลือ ได้ 975 ตัน มูลค่า 0.680 ล้านบาท รับจำหน่ายเกลือได้ 36,810 ตัน มูลค่า 22.85 ล้านบาท และราคาเกลือได้ขยับตัวสูงขึ้น จากราคาเฉลี่ยตันละ 661.11 บาท ในเดือน ก.พ.42 เป็นตันละ 2,038.89 บาท ในเดือน ธ.ค.42

## 6. สถานการณ์ปัจจุบัน

ราคาเกลือที่เกษตรกรขายได้ปรับเพิ่มขึ้นจากเดือนที่แล้ว เนื่องจากช่วงนี้เป็นช่วงที่เกษตรกรปรับปรุงพื้นที่เพื่อทำนาเกลือฤดูใหม่ปี 2549/50 โดยเริ่มมีผลผลิตเกลือทะเลฤดูใหม่ออกสู่ตลาดช่วงเดือนมกราคม 2550

\*\*\*\*\*

กรมการค้าภายใน กระทรวงพาณิชย์

มกราคม 2550

## ราคาเกลือที่เกษตรกรขายได้

หน่วย : บาท/ตัน

| ปี   | ม.ค.     | ก.พ.     | มี.ค.    | เม.ย.    | พ.ค.     | มิ.ย.    | ก.ค.     | ส.ค.     | ก.ย.     | ต.ค.     | พ.ย.     | ธ.ค.     | เฉลี่ย   |
|------|----------|----------|----------|----------|----------|----------|----------|----------|----------|----------|----------|----------|----------|
| 2541 | 511.11   | 466.67   | 488.89   | 450.00   | 388.89   | 416.67   | 433.33   | 466.67   | 494.45   | 477.78   | 500.00   | 522.22   | 936.07   |
| 2542 | 511.11   | 661.11   | 777.78   | 1,511.11 | 1,866.67 | 2,158.33 | 2,111.11 | 1,755.55 | 1,744.45 | 2,123.61 | 2,244.44 | 2,038.89 | 1,625.35 |
| 2543 | 1,388.89 | 944.44   | 1,238.89 | 1,246.89 | 1,677.78 | 2,040.74 | 2,044.44 | 1,761.11 | 1,633.33 | 1,811.11 | 1,777.78 | 1,744.45 | 1,609.15 |
| 2544 | 1,315.55 | 1,372.22 | 1,508.22 | 1,608.15 | 1,755.55 | 1,816.67 | 1,855.55 | 1,833.33 | 1,916.67 | 1,916.67 | 1,916.67 | 1,916.67 | 1,727.66 |
| 2545 | 1,556.67 | 1,333.33 | 1,324.45 | 1,266.30 | 1,146.85 | 1,250.00 | 1,266.67 | 1,305.25 | 1,333.33 | 1,333.33 | 1,289.44 | 1,265.00 | 1,305.89 |
| 2546 | 1,079.26 | 989.36   | 878.01   | 815.55   | 777.78   | 891.22   | 937.33   | 1,002.33 | 1,045.24 | 1,058.89 | 1,074.53 | 1,133.20 | 973.56   |
| 2547 | 944.38   | 1,152.67 | 1,147.19 | 913.69   | 963.89   | 1,062.99 | 1,111.25 | 1,066.67 | 1,073.34 | 1,035.54 | 950.69   | 932.33   | 1,029.55 |
| 2548 | 722.85   | 739.00   | 722.33   | 714.05   | 694.56   | 706.75   | 700.11   | 711.22   | 700.11   | 700.11   | 694.50   | 694.50   | 708.34   |
| 2549 | 800.17   | 796.17   | 787.75   | 789.00   | 708.36   | 666.67   | 711.11   | 753.33   | 777.77   | 766.67   | 781.665  | 838.76   | 764.79   |

ที่มา : กรมส่งเสริมสหกรณ์และสำนักงานการค้าภายในจังหวัด

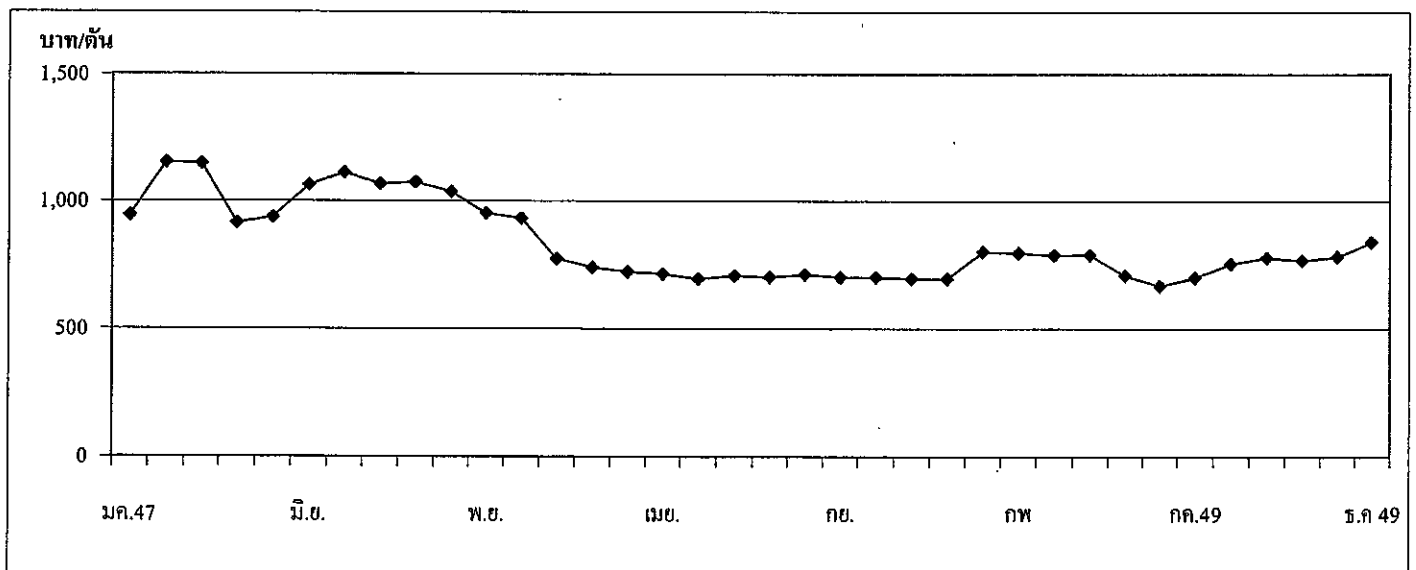

## ถั่วเหลือง

| 1. ผลผลิตและความต้องการใช้ (ล้านตัน)     | ปี 2547 | ปี 2548 | ปี 2549                    | ปี 2550 |
|------------------------------------------|---------|---------|----------------------------|---------|
| 1.1 ผลผลิตพืชน้ำมันโลก                   | 335.160 | 381.290 | 388.330                    | 395.500 |
| 1.2 ผลผลิตถั่วเหลือง                     |         |         |                            |         |
| 1.2.1 โลก                                | 186.770 | 215.954 | 218.037                    | 226.775 |
| 1.2.2 ไทย                                | 0.223   | 0.215   | 0.223                      | 0.235   |
| - ถั่วฤดูแล้ง                            | 0.143   | 0.137   | 0.148                      | 0.149   |
| - ถั่วฤดูฝน                              | 0.080   | 0.078   | 0.075                      | 0.085   |
| 1.3 ความต้องการใช้                       | 1.435   | 1.822   | 1.647                      | 1.705   |
| 1.4 นำเข้า                               | 1.436   | 1.608   | 1.426                      | 1.472   |
|                                          |         |         | (มค-พย.49 = 1,179,274 ตัน) |         |
| 1.5 ส่งออก                               | 0.0010  | 0.0012  | 0.0015                     | 0.0015  |
|                                          |         |         | (มค-พย.49 = 1,150 ตัน)     |         |
| 2. ต้นทุนการผลิต (บาท/กก.)               | 7.32    | 8.54    | 8.97                       | NA      |
| 3. ราคา (บาท/กก.)                        | ปี 2547 | ปี 2548 | พ.ย. 49                    | ธ.ค. 49 |
| 3.1 เกษตรกรขายได้                        |         |         |                            |         |
| - ชนิดกละ                                | 12.29   | 10.75   | 10.59                      | 11.18   |
| 3.2 ขายส่ง กทม.                          |         |         |                            |         |
| - เกรดแปรรูปผลิตภัณฑ์อาหาร               | 17.52   | 14.67   | 15.50                      | 14.95   |
| - เกรดผลิตอาหารสัตว์                     | 16.20   | 13.88   | 13.75                      | 13.38   |
| - เกรดสกัดน้ำมัน                         | 13.58   | 11.52   | 11.50                      | 11.50   |
| 3.3 ซื้อขายล่วงหน้าตลาดชิคาโก (US. No.2) |         |         |                            |         |
| - บาท/กก.                                | 11.13   | 9.01    | 8.94                       | 8.74    |
| - เหรียญสหรัฐ/ตัน                        | 276.73  | 223.12  | 243.97                     | 243.34  |

### 4. สภาพปัญหา/สาเหตุ

ผลผลิตเมล็ดถั่วเหลืองในประเทศมีไม่เพียงพอกับความต้องการใช้ต้องนำเข้าจากต่างประเทศร้อยละ 87 ทั้งนี้เพื่อใช้ในอุตสาหกรรมการสกัดน้ำมันพืช อุตสาหกรรมการผลิตอาหารสัตว์ และอุตสาหกรรมแปรรูปผลิตภัณฑ์อาหาร

### 5. มาตรการแก้ไขปัญหา

#### นโยบายและมาตรการนำเข้าเมล็ดถั่วเหลือง

การกำหนดนโยบายและมาตรการนำเข้าเมล็ดถั่วเหลืองเป็นอำนาจหน้าที่ของคณะกรรมการพืชน้ำมันและน้ำมันพืช ซึ่งได้รับการแต่งตั้งจากคณะรัฐมนตรี โดยมีรองนายกรัฐมนตรีที่รับผิดชอบการปรับโครงสร้างภาคเกษตรและการตลาดสินค้าเกษตร เป็นประธาน ผู้แทนจากหน่วยราชการและเอกชนที่เกี่ยวข้อง เป็นกรรมการ เลขาธิการสำนักงานเศรษฐกิจการเกษตร เป็นกรรมการและเลขานุการ

## นโยบายและมาตรการนำเข้าเมล็ดถั่วเหลือง ปี 2550

### 5.1 การนำเข้าภายใต้ข้อตกลงการค้าโลก (WTO) ตามมติ ครม. 12 ก.ย.49

1) ในโควตา ให้นำเข้าโดยไม่จำกัดปริมาณและช่วงเวลานำเข้า อกรนำเข้าร้อยละ 0 ผู้มีสิทธินำเข้ารวม 12 ราย ประกอบด้วย 6 สมาคม (สมาคมผู้ผลิตน้ำมันถั่วเหลืองและรำข้าว สมาคมผู้ผลิตอาหารสัตว์ไทย สมาคมผู้ผลิตไก่เพื่อส่งออกไทย สมาคมผู้เลี้ยงไก่เนื้อเพื่อการส่งออก สมาคมปศุสัตว์ไทย และสมาคมส่งเสริมผู้ใช้วัตถุดิบอาหารสัตว์) และบริษัทแปรรูปอาหาร 6 บริษัท และมีเงื่อนไขผู้มีสิทธินำเข้าต้องรับซื้อเมล็ดถั่วเหลืองที่ผลิตในประเทศจากเกษตรกรทั้งหมดตามคุณภาพมาตรฐาน และราคาที่กำหนด ดังนี้

- (1) เกรดสกัดน้ำมัน ราคาไม่ต่ำกว่า 10.50 บาท/กก. ณ ไร่นา หรือ 11.50 บาท/กก. ณ กทม.
- (2) เกรดผลิตอาหารสัตว์ ราคาไม่ต่ำกว่า 11.00 บาท/กก. ณ ไร่นา หรือ 12.00 บาท/กก. ณ กทม.
- (3) เกรดแปรรูปอาหาร ราคาไม่ต่ำกว่า 13.00 บาท/กก. ณ ไร่นา หรือ 14.00 บาท/กก. ณ กทม.

โดยต้องทำสัญญาการปฏิบัติตามเงื่อนไขดังกล่าว ไว้กับกระทรวงเกษตรและสหกรณ์และกระทรวงพาณิชย์ ทั้งนี้ หากมีผู้ยื่นขอมีสิทธินำเข้ารายใหม่ให้อยู่ในดุลยพินิจของฝ่ายเลขานุการคณะกรรมการพืชน้ำมันฯ เป็นผู้พิจารณา

### 2) นอกโควตา กำหนดอกรนำเข้าร้อยละ 80

5.2 การนำเข้าภายใต้ ACMECS อกรนำเข้าร้อยละ 0 ให้ผู้มีสิทธินำเข้าต้องเป็นผู้มีสิทธินำเข้าในโควตาภายใต้ WTO และต้องปฏิบัติตามเงื่อนไขการรับซื้อผลผลิตในประเทศตามที่กำหนด

### 5.3 การนำเข้าภายใต้เขตการค้าเสรีอาเซียน (AFTA) อกรนำเข้าร้อยละ 5

5.4 การนำเข้าภายใต้ความตกลงการค้าเสรีไทย – ออสเตรเลีย และไทย – นิวซีแลนด์ (FTA) อกรนำเข้าร้อยละ 0 ไม่จำกัดปริมาณนำเข้า

5.5 การนำเข้าทั่วไป (ไม่ใช่การนำเข้าตามที่กล่าว) กำหนดอกรนำเข้าร้อยละ 6 และต้องขออนุญาตนำเข้า

## 6. สถานการณ์

ขณะนี้ในช่วงปลายผลผลิตถั่วเหลืองฤดูฝน ปริมาณผลผลิตออกสู่ตลาดไม่มากนัก ในขณะที่ความต้องการใช้มีอย่างสม่ำเสมอ ส่งผลให้ราคาเกษตรกรขายได้ชนิดละสูงขึ้นจากเดือนที่ผ่านมา ส่วนราคาขายส่งกม.ทรงตัวตั้งแต่สัปดาห์ที่ 2 ของเดือน

ราคาซื้อขายล่วงหน้าตลาดชิคาโกเฉลี่ยเดือนธันวาคม 2549 ลดลงจากเดือนที่ผ่านมา โดยราคาโน้มสูงขึ้นในช่วงปลายเดือน เนื่องจากคาดว่าปริมาณผลผลิตถั่วเหลืองของโลกจะลดลง จากการลดพื้นที่ปลูกถั่วเหลืองและหันไปปลูกข้าวโพดแทน

|                                                                             | มค.    | กพ.    | มีค.   | เมย.   | พค.    | มิย.   | กค.    | สค.    | กย.    | ตค.    | พย.    | ธค.    | เฉลี่ย |
|-----------------------------------------------------------------------------|--------|--------|--------|--------|--------|--------|--------|--------|--------|--------|--------|--------|--------|
| <b>ราคาซื้อขายรายสัปดาห์ เมล็ดถั่วเหลืองชนิดคละ</b>                         |        |        |        |        |        |        |        |        |        |        |        |        |        |
| ปี 2543                                                                     | 8.72   | 8.11   | 9.86   | 9.56   | 9.03   | 9.15   | 9.65   | 9.14   | 8.13   | 9.16   | 9.85   | 9.87   | 9.19   |
| ปี 2544                                                                     | 9.14   | 9.46   | 9.92   | 9.31   | 9.68   | 9.92   | 10.00  | 9.06   | 9.92   | 9.94   | 10.10  | 9.72   | 9.32   |
| ปี 2545                                                                     | 9.48   | 9.67   | 10.03  | 9.87   | 10.09  | 11.36  | -      | 10.59  | 10.06  | 10.01  | 10.17  | 10.41  | 10.39  |
| ปี 2546                                                                     | 10.36  | 10.16  | 10.06  | 9.74   | 9.77   | 10.10  | -      | 10.12  | 10.44  | 9.73   | 11.10  | 11.64  | 10.21  |
| ปี 2547                                                                     | 11.33  | -      | 14.29  | 15.28  | 14.91  | -      | -      | 10.75  | 10.64  | 9.79   | 11.63  | 12.03  | 12.29  |
| ปี 2548                                                                     | 13.00  | 11.40  | 11.07  | 11.23  | 10.15  | 10.15  | 11.70  | 10.90  | 9.85   | 9.22   | 10.10  | 10.19  | 10.75  |
| ปี 2549                                                                     | -      | -      | 10.37  | 10.13  | 10.04  | -      | 10.35  | 10.35  | 10.27  | 10.95  | 10.59  | 11.18  | 10.47  |
| <b>ราคาขายส่ง เมล็ดถั่วเหลืองเกรดแปรรูปผลิตภัณฑ์อาหาร ตลาด กทม.</b>         |        |        |        |        |        |        |        |        |        |        |        |        |        |
| ปี 2543                                                                     | 16.84  | 17.00  | 15.96  | 15.50  | 15.05  | 14.50  | 14.50  | 14.50  | 14.50  | 14.50  | 14.50  | 14.50  | 15.15  |
| ปี 2544                                                                     | 14.50  | 14.50  | 14.02  | 14.50  | 14.50  | 14.50  | 14.50  | 14.50  | 14.50  | 14.50  | 14.50  | 14.50  | 14.46  |
| ปี 2545                                                                     | 14.50  | 14.63  | 15.00  | 15.00  | 15.00  | 15.00  | 15.00  | 15.00  | 15.00  | 15.00  | 15.00  | 15.00  | 14.93  |
| ปี 2546                                                                     | 15.16  | 15.50  | 15.50  | 14.67  | 14.25  | 14.30  | 14.82  | 15.50  | 15.02  | 14.63  | 15.36  | 15.50  | 15.02  |
| ปี 2547                                                                     | 16.00  | 16.50  | 17.77  | 19.70  | 19.75  | 19.54  | 19.25  | 18.25  | 16.75  | 16.45  | 15.50  | 14.75  | 17.52  |
| ปี 2548                                                                     | 14.88  | 15.25  | 15.25  | 15.25  | 14.76  | 14.38  | 14.38  | 14.70  | 14.47  | 14.25  | 14.25  | 14.25  | 14.67  |
| ปี 2549                                                                     | 14.25  | 14.34  | 14.38  | 14.38  | 14.38  | 14.56  | 14.75  | 14.75  | 14.75  | 15.07  | 15.50  | 14.95  | 14.67  |
| <b>3. ราคาขายส่ง เมล็ดถั่วเหลืองเกรดผลิตภัณฑ์อาหารสัตว์ ตลาด กทม.</b>       |        |        |        |        |        |        |        |        |        |        |        |        |        |
| ปี 2546                                                                     | -      | -      | -      | -      | -      | -      | -      | -      | -      | 13.04  | 14.36  | 14.50  | 13.97  |
| ปี 2547                                                                     | 15.00  | 15.50  | 16.50  | 17.70  | 17.75  | 17.75  | 17.75  | 17.00  | 15.75  | 15.45  | 14.50  | 13.75  | 16.20  |
| ปี 2548                                                                     | 13.88  | 14.25  | 14.25  | 14.25  | 13.84  | 13.63  | 13.63  | 14.06  | 13.84  | 13.63  | 13.63  | 13.63  | 13.88  |
| ปี 2549                                                                     | 13.63  | 13.71  | 13.75  | 13.75  | 13.75  | 13.75  | 13.75  | 13.75  | 13.75  | 13.75  | 13.75  | 13.38  | 13.71  |
| <b>4. ราคาขายส่ง เมล็ดถั่วเหลืองเกรดสกัดน้ำมัน ความชื้น 13.0% ตลาด กทม.</b> |        |        |        |        |        |        |        |        |        |        |        |        |        |
| ปี 2543                                                                     | 11.00  | 11.00  | 11.00  | 11.00  | 11.00  | 11.00  | 11.00  | 11.00  | 11.00  | 11.00  | 11.00  | 11.15  | 11.01  |
| ปี 2544                                                                     | 11.25  | 11.25  | 11.25  | 11.25  | 11.25  | 11.25  | 11.25  | 11.25  | 11.25  | 11.25  | 11.25  | 11.25  | 11.25  |
| ปี 2545                                                                     | 11.25  | 11.45  | 12.00  | 12.00  | 12.00  | 12.00  | 12.00  | 12.00  | 12.00  | 12.00  | 12.00  | 12.00  | 11.89  |
| ปี 2546                                                                     | 12.00  | 12.00  | 12.00  | 11.33  | 11.00  | 11.00  | 11.00  | 11.00  | 11.00  | 11.08  | 13.14  | 14.50  | 11.75  |
| ปี 2547                                                                     | 13.38  | 13.38  | 14.56  | 16.66  | 16.52  | 15.59  | 14.79  | 11.75  | 11.75  | 11.45  | 11.49  | 11.63  | 13.58  |
| ปี 2548                                                                     | 11.61  | 11.38  | 11.67  | 12.03  | 11.85  | 11.63  | 11.63  | 11.60  | 11.31  | 11.18  | 11.18  | 11.18  | 11.52  |
| ปี 2549                                                                     | 11.50  | 11.50  | 11.50  | 11.50  | 11.50  | 11.50  | 11.50  | 11.50  | 11.50  | 11.50  | 11.50  | 11.50  | 11.50  |
| <b>ราคาซื้อขายล่วงหน้าเมล็ดถั่วเหลือง ตลาดชิคาโก</b>                        |        |        |        |        |        |        |        |        |        |        |        |        |        |
| ปี 2543                                                                     | 6.75   | 7.02   | 7.26   | 7.52   | 7.79   | 7.31   | 6.83   | 6.88   | 7.57   | 7.52   | 7.77   | 8.03   | 7.35   |
| ปี 2544                                                                     | 7.57   | 7.16   | 7.23   | 7.23   | 7.46   | 7.72   | 8.56   | 8.21   | 7.23   | 7.20   | 7.24   | 7.05   | 7.49   |
| ปี 2545                                                                     | 7.06   | 7.03   | 7.34   | 7.46   | 7.59   | 7.83   | 8.62   | 8.8    | 8.94   | 8.75   | 9.12   | 9.04   | 8.13   |
| ปี 2546                                                                     | 8.95   | 9.01   | 9.01   | 9.53   | 9.84   | 9.59   | 8.94   | 8.69   | 9.40   | 10.72  | 11.19  | 11.28  | 9.68   |
| ปี 2547                                                                     | 11.8   | 12.39  | 14.29  | 14.37  | 14.12  | 13.11  | 11.88  | 9.39   | 8.58   | 8.01   | 7.93   | 7.72   | 11.13  |
| ปี 2548                                                                     | 7.62   | 7.62   | 9.01   | 9.07   | 9.31   | 10.44  | 10.60  | 9.51   | 8.73   | 8.65   | 8.69   | 8.91   | 9.01   |
| ปี 2549                                                                     | 8.50   | 8.47   | 8.31   | 7.98   | 8.27   | 8.32   | 8.28   | 7.69   | 7.48   | 8.14   | 8.94   | 8.74   | 8.26   |
| <b>6. ราคาซื้อขายล่วงหน้าเมล็ดถั่วเหลือง ตลาดชิคาโก (เหรียญสหรัฐ/ตัน)</b>   |        |        |        |        |        |        |        |        |        |        |        |        |        |
| ปี 2543                                                                     | 179.86 | 185.56 | 191.01 | 197.32 | 198.68 | 186.91 | 169.52 | 168.07 | 180.04 | 173.68 | 177.67 | 185.99 | 182.86 |
| ปี 2544                                                                     | 175.02 | 167.45 | 164.38 | 158.54 | 163.63 | 170.21 | 187.22 | 182.27 | 172.38 | 160.62 | 162.58 | 160.12 | 168.70 |
| ปี 2545                                                                     | 160.05 | 160.06 | 168.88 | 171.34 | 176.65 | 185.35 | 208.75 | 208.06 | 208.22 | 200.08 | 210.16 | 208.21 | 188.82 |
| ปี 2546                                                                     | 208.66 | 209.61 | 210.22 | 221.71 | 232.56 | 229.77 | 213.39 | 208.13 | 231.70 | 268.98 | 279.72 | 283.18 | 233.14 |
| ปี 2547                                                                     | 300.89 | 315.95 | 361.47 | 363.76 | 347.87 | 320.64 | 289.76 | 225.76 | 206.42 | 193.47 | 196.26 | 198.56 | 276.73 |
| ปี 2548                                                                     | 195.88 | 197.56 | 232.94 | 228.74 | 233.42 | 254.79 | 253.32 | 230.40 | 212.05 | 211.20 | 210.87 | 216.26 | 223.12 |
| ปี 2549                                                                     | 213.99 | 214.34 | 212.68 | 209.01 | 217.32 | 216.49 | 217.23 | 203.82 | 199.28 | 217.42 | 243.97 | 243.34 | 217.41 |

ที่มา : 1.สำนักงานเศรษฐกิจการเกษตรเฉลี่ยทั้งปีแบบล่วงหน้าทั้งจำนวนผลผลิต , 2-4 กรมการค้าภายใน, 5-6 Chicago Board of Trade

**ปริมาณการนำเข้าและส่งออกเมล็ดถั่วเหลือง**

หน่วย : ตัน

|                     | มค.     | กพ.     | มีค.    | เมย.    | พค.     | มิย.    | กค.     | สค.     | กย.     | ตค.     | พย.     | ธค.     | รวม              |
|---------------------|---------|---------|---------|---------|---------|---------|---------|---------|---------|---------|---------|---------|------------------|
| <b>ปริมาณนำเข้า</b> |         |         |         |         |         |         |         |         |         |         |         |         |                  |
| ปี 2543             | 18      | 63,841  | 122,315 | 111,104 | 61,144  | 114,921 | 123,983 | 150,758 | 83,238  | 66,519  | 115,228 | 307,333 | 1,320,402        |
| ปี 2544             | 20,395  | 16,500  | 26,021  | 102,044 | 129,298 | 154,313 | 123,734 | 141,078 | 92,764  | 177,766 | 99,545  | 279,766 | 1,363,224        |
| ปี 2545             | 79,009  | -       | 217,999 | 57,748  | 66,988  | 186,634 | 138,003 | 154,184 | 36,239  | 134,073 | 211,029 | 246,651 | 1,528,557        |
| ปี 2546             | 7,386   | 159,043 | 128,068 | 121,630 | 260,996 | 211,922 | 181,706 | 80,109  | 190,225 | 66,768  | 129,679 | 152,117 | 1,689,649        |
| ปี 2547             | 173,084 | 601     | 2       | 329     | 163,317 | 198,933 | 184,438 | 147,114 | 42,911  | 229,980 | 63,979  | 231,113 | 1,435,803        |
| ปี 2548             | 196     | 2,390   | 131,368 | 139,493 | 182,376 | 230,410 | 75,991  | 186,633 | 112,192 | 67,333  | 184,715 | 294,686 | 1,607,784        |
| ปี 2549             | 3       | 67,160  | 25,352  | 143,170 | 39,463  | 228,006 | 160,805 | 150,182 | 140,289 | 80,128  | 144,716 | -       | 1,179,274        |
|                     |         |         |         |         |         |         |         |         |         |         |         |         | <b>1,313,098</b> |
| <b>ปริมาณส่งออก</b> |         |         |         |         |         |         |         |         |         |         |         |         |                  |
| ปี 2543             | 3       | 3       | 7       | 24      | 30      | 4       | 100     | 197     | 43      | 67      | 73      | 67      | 618              |
| ปี 2544             | 50      | 28      | 35      | 28      | 25      | 62      | 3       | 3       | 38      | 13      | 2       | 48      | 335              |
| ปี 2545             | 44      | 17      | 3       | 49      | 37      | 28      | 44      | 280     | 221     | 45      | 41      | 26      | 835              |
| ปี 2546             | 53      | 32      | 107     | 71      | 77      | 83      | 34      | 3       | 20      | 18      | 24      | 48      | 570              |
| ปี 2547             | 107     | 34      | 9       | 10      | 203     | 41      | 114     | 149     | 12      | 29      | 115     | 151     | 974              |
| ปี 2548             | 68      | 109     | 131     | 102     | 123     | 103     | 126     | 51      | 65      | 98      | 65      | 181     | 1,224            |
| ปี 2549             | 47      | 65      | 123     | 181     | 140     | 55      | 184     | 79      | 126     | 32      | 118     | -       | 1,150            |
|                     |         |         |         |         |         |         |         |         |         |         |         |         | <b>1042</b>      |

ก : กรมศุลกากร  
 กยเหตุ \* ม.ค.-พ.ย.48

| 1. ผลผลิตและความต้องการใช้ (ล้านตัน) | ปี 2547 | ปี 2548 | ปี 2549 | ปี 2550 |
|--------------------------------------|---------|---------|---------|---------|
| 1.1 ผลผลิตโลก                        | 128.348 | 138.736 | 144.701 | 152.102 |
| 1.2 ผลผลิตในประเทศ                   | 1.059   | 1.070   | 0.885   | 1.008   |
| - จากเมล็ดในประเทศ                   | 0.166   | 0.085   | 0.085   | 0.092   |
| - จากเมล็ดนำเข้า                     | 0.893   | 0.985   | 0.800   | 0.916   |
| 1.3 ความต้องการใช้                   | 2.214   | 2.950   | 2.985   | 3.008   |
| 1.4 นำเข้า                           | 1.262   | 1.881   | 2.100   | 2.000   |

(มค.-พย.49 = 2,007,773 ตัน)

| 2. ราคา (บาท/กก.)              | ปี 2547 | ปี 2548 | พ.ย.49 | ธ.ค.49 |
|--------------------------------|---------|---------|--------|--------|
| 2.1 ขายส่ง กทม                 |         |         |        |        |
| - กากั่วเหลืองในประเทศ         |         |         |        |        |
| - จากเมล็ดใน                   | 13.51   | 11.80   | 10.75  | 10.75  |
| - จากเมล็ดนำเข้า               | 12.75   | 11.37   | 10.30  | 10.40  |
| - กากั่วเหลืองนำเข้า           |         |         |        |        |
| - โปรรตีน 46-48%               | 13.61   | 11.68   | -      | -      |
| - โปรรตีน 42-45%               | 11.50   | 10.92   | 9.97   | 10.00  |
| 2.2 ซื้อขายล่วงหน้า ตลาดชิคาโก |         |         |        |        |
| - บาท/กก.                      | 10.35   | 8.32    | 7.85   | 7.39   |
| - เหรียญสหรัฐ/ตัน              | 257.32  | 205.86  | 243.97 | 205.88 |

### 3. สภาพปัญหา/สาเหตุ

ผลผลิตกากั่วเหลืองในประเทศมีไม่เพียงพอกับความต้องการใช้ ต้องนำเข้าจากต่างประเทศร้อยละ 90 ทั้งในรูปแบบของกากั่วเหลืองและเมล็ดกากั่วเหลือง

### 4. มาตรการแก้ไขปัญหา

#### นโยบายและมาตรการนำเข้ากากั่วเหลือง

การกำหนดนโยบายและมาตรการนำเข้ากากั่วเหลือง เป็นอำนาจหน้าที่ของคณะกรรมการนโยบายอาหาร ซึ่งได้รับการแต่งตั้งจากคณะรัฐมนตรี โดยมี รัฐมนตรีว่าการกระทรวงพาณิชย์ เป็นประธาน รัฐมนตรีช่วยว่าการกระทรวงพาณิชย์ กระทรวงเกษตรและสหกรณ์ กระทรวงการคลัง กระทรวงอุตสาหกรรม และกระทรวงมหาดไทย เป็นกรรมการ อธิบดีกรมการค้าภายใน เป็นเลขานุการ



## นโยบายและมาตรการนำเข้ากากถั่วเหลือง ปี 2550

4.1 การนำเข้าภายใต้องค์การการค้าโลก (WTO) มติคณะกรรมการนโยบายอาหาร (13 พ.ย.49) และมติ ครม. (12 ธ.ค.49)

1) ในโควตา ให้นำเข้าได้โดยไม่จำกัดปริมาณและช่วงเวลานำเข้า อกรนำเข้าร้อยละ 4 ผู้มีสิทธินำเข้า ได้แก่ ผู้มีสิทธินำเข้าเดิม ประกอบด้วย 7 สมาคม (สมาคมผู้ผลิตอาหารสัตว์ไทย สมาคมผู้ผลิตไก่เพื่อส่งออกไทย สมาคมผู้เลี้ยงไก่เนื้อเพื่อการส่งออก สมาคมผู้เลี้ยงเป็ดเพื่อการค้าและการส่งออก สมาคมปศุสัตว์ไทย สมาคมส่งเสริมการเลี้ยงไก่แห่งประเทศไทย ในพระบรมราชูปถัมภ์ และสมาคมส่งเสริมผู้ใช้วัตถุดิบอาหารสัตว์) และมีเงื่อนไขผู้มีสิทธินำเข้าต้องรับซื้อกากถั่วเหลืองที่ผลิตจากเมล็ดในประเทศของโรงงานสกัดน้ำมันพืชทั้งหมดในราคาที่กำหนด (ไม่ต่ำกว่า กก.ละ 9.85 บาท ณ หน้าโรงงานสกัดน้ำมันพืช) โดยต้องทำสัญญาการปฏิบัติตามเงื่อนไขดังกล่าวไว้กับกระทรวงพาณิชย์และกระทรวงเกษตรและสหกรณ์ ทั้งนี้ หากมีผู้ยื่นขอมิสิทธินำเข้ารายใหม่ให้อยู่ในดุลยพินิจของคณะกรรมการนโยบายอาหารพิจารณาตามความจำเป็นและเหมาะสม

2) นอกโควตา กำหนดอกรนำเข้าร้อยละ 119

4.2 การนำเข้าภายใต้เขตการค้าเสรีอาเซียน (AFTA) กำหนดอกรนำเข้าร้อยละ 5

4.3 การนำเข้าภายใต้ความตกลงการค้าเสรีไทย - ออสเตรเลีย และไทย - นิวซีแลนด์ (FTA) กำหนดอกรนำเข้าร้อยละ 0

4.4 การนำเข้าทั่วไป (ไม่ใช่การนำเข้าตามข้อ (1) - (3) ) กำหนดอกรนำเข้าร้อยละ 6 และค่าธรรมเนียมพิเศษตันละ 2,519 บาท

## 5. การดำเนินการกำกับดูแล ปี 2550

คณะรัฐมนตรีได้มีมติในคราวประชุมเมื่อวันที่ 12 ธันวาคม 2549 เห็นชอบนโยบายและมาตรการนำเข้าวัตถุดิบอาหารสัตว์ปี 2550 ตามมติคณะกรรมการนโยบายอาหารเมื่อวันที่ 13 พฤศจิกายน 2549 และให้แต่งตั้งคณะกรรมการกำกับดูแลวัตถุดิบอาหารสัตว์ปี 2550 เมื่อวันที่ 18 ธันวาคม 2549 เพื่อกำกับดูแลผู้มีสิทธินำเข้าวัตถุดิบอาหารสัตว์ให้ปฏิบัติตามเงื่อนไขที่กำหนด

## 6. สถานการณ์

ราคากากถั่วเหลืองที่ผลิตจากเมล็ดในประเทศทรงตัว ส่วนกากจากเมล็ดนำเข้าและกากนำเข้าสูงขึ้นจากเดือนที่ผ่านมาตามปริมาณความต้องการใช้ที่มีเพิ่มขึ้น เช่นเดียวกับราคากากตลาดต่างประเทศที่โน้มสูงขึ้นจากช่วงกลางเดือนเนื่องจากคาดว่าความต้องการใช้กากถั่วเหลืองของโลกจะเพิ่มขึ้นเป็น 152.437 ล้านตันในปี 2549/50 จาก 145.588 ล้านตันในปีที่ผ่านมา ประกอบกับมีการลดพื้นที่ปลูกถั่วเหลือง และหันไปปลูกข้าวโพดแทน

สำนักส่งเสริมการค้าสินค้าเกษตร  
กรมการค้าภายใน  
มกราคม 2550

ราคากากถั่วเหลือง

|                                                                                                        | มค.    | กพ.    | มีค.   | เมย.   | พค.           | มิย.   | กค.    | สค.    | กย.    | ตค.    | พย.    | ธค.    | เฉลี่ย |
|--------------------------------------------------------------------------------------------------------|--------|--------|--------|--------|---------------|--------|--------|--------|--------|--------|--------|--------|--------|
| 1. ราคาขายส่ง กากถั่วเหลืองผลิตในประเทศจากเมล็ดในประเทศ โปรตีน 44-48% ณ หน้าโรงงานสกัดน้ำมัน ตลาด กทม. |        |        |        |        |               |        |        |        |        |        |        |        |        |
| ปี 2543                                                                                                | 9.50   | 9.50   | 9.50   | 9.50   | 9.73          | 9.75   | 9.75   | 9.75   | 9.78   | 10.14  | 10.59  | 10.95  | 9.87   |
| ปี 2544                                                                                                | 11.10  | 11.23  | 11.17  | 11.13  | 11.05         | 10.92  | 11.01  | 11.05  | 10.81  | 10.57  | 10.29  | 10.08  | 10.87  |
| ปี 2545                                                                                                | 10.37  | 10.45  | 10.26  | 10.14  | 10.25         | 10.24  | 10.48  | 10.48  | 10.55  | 10.38  | 10.34  | 10.59  | 10.38  |
| ปี 2546                                                                                                | 10.65  | 11.06  | 11.25  | 11.39  | 11.47         | 11.58  | 11.49  | 11.15  | 11.15  | 11.59  | 13.20  | 13.04  | 11.58  |
| ปี 2547                                                                                                | 13.74  | 13.94  | 15.29  | 16.53  | 15.90         | 14.17  | 13.63  | 12.75  | 11.75  | 11.29  | 11.40  | 11.70  | 13.51  |
| ปี 2548                                                                                                | 11.70  | 11.70  | 12.35  | 12.35  | 12.29         | 12.42  | 12.26  | 11.79  | 11.45  | 11.29  | 11.16  | 10.80  | 11.80  |
| ปี 2549                                                                                                | 10.84  | 10.46  | 10.80  | 11.33  | 10.98         | 10.80  | 10.89  | 10.76  | 10.57  | 10.50  | 10.75  | 10.75  | 10.79  |
| 2. ราคาขายส่ง กากถั่วเหลืองผลิตในประเทศจากเมล็ดนำเข้า โปรตีน 42-45% ณ หน้าโรงงานสกัดน้ำมัน ตลาด กทม.   |        |        |        |        |               |        |        |        |        |        |        |        |        |
| ปี 2543                                                                                                | 8.22   | 8.72   | 8.90   | 8.99   | 9.41          | 9.28   | 8.98   | 9.00   | 9.44   | 10.00  | 10.25  | 10.60  | 9.32   |
| ปี 2544                                                                                                | 10.70  | 10.86  | 10.79  | 10.86  | 10.63         | 10.62  | 10.53  | 10.69  | 10.31  | 10.12  | 9.80   | 9.51   | 10.45  |
| ปี 2545                                                                                                | 9.74   | 9.66   | 9.43   | 9.39   | 9.55          | 9.67   | 9.91   | 9.87   | 9.92   | 9.61   | 9.51   | 9.69   | 9.66   |
| ปี 2546                                                                                                | 9.78   | 10.21  | 10.73  | 10.87  | 10.95         | 10.76  | 10.41  | 10.00  | 10.13  | 11.17  | 12.48  | 12.38  | 10.82  |
| ปี 2547                                                                                                | 12.98  | 13.24  | 14.53  | 15.79  | 15.11         | 13.62  | 12.85  | 11.44  | 11.18  | 10.72  | 10.69  | 10.85  | 12.75  |
| ปี 2548                                                                                                | 10.85  | 11.07  | 11.81  | 11.95  | 11.84         | 12.06  | 11.85  | 11.45  | 11.10  | 10.90  | 10.92  | 10.60  | 11.37  |
| ปี 2549                                                                                                | 10.64  | 10.26  | 10.53  | 10.93  | 10.48         | 10.25  | 10.32  | 10.02  | 10.01  | 10.20  | 10.30  | 10.40  | 10.36  |
| 3. ราคาขายส่ง กากถั่วเหลืองนำเข้าจากต่างประเทศ โปรตีน 46-48% ณ โกดังผู้นำเข้า ตลาด กทม.                |        |        |        |        |               |        |        |        |        |        |        |        |        |
| ปี 2543                                                                                                | -      | 8.37   | 8.52   | 8.66   | 9.11          | -      | -      | -      | -      | -      | -      | -      | 8.67   |
| ปี 2544                                                                                                | -      | 10.60  | 10.51  | 10.38  | 10.20         | 10.15  | -      | -      | -      | -      | -      | -      | 10.37  |
| ปี 2545                                                                                                | -      | 9.58   | 9.30   | 9.17   | 9.32          | -      | -      | -      | -      | -      | -      | -      | 9.34   |
| ปี 2546                                                                                                | -      | 10.35  | 10.40  | 10.35  | 11.25         | 11.22  | 10.83  | 10.57  | 10.71  | 10.75  | -      | -      | 10.71  |
| ปี 2547                                                                                                | 13.37  | 13.07  | 14.02  | 15.49  | 15.35         | 14.69  | 14.71  | -      | 11.97  | 11.73  | 11.65  | -      | 13.61  |
| ปี 2548                                                                                                | -      | 10.98  | 11.37  | 11.53  | 11.53         | 12.44  | 12.24  | 12.10  | 11.90  | 11.76  | -      | 10.95  | 11.68  |
| ปี 2549                                                                                                | 10.95  | -      | -      | -      | (1-16 พค.48)  | -      | -      | -      | -      | -      | -      | -      | 10.95  |
| 4. ราคาขายส่ง กากถั่วเหลืองนำเข้าจากต่างประเทศ โปรตีน 42-45% ณ โกดังผู้นำเข้า ตลาด กทม.                |        |        |        |        |               |        |        |        |        |        |        |        |        |
| ปี 2543                                                                                                | 7.98   | -      | -      | -      | 9.10          | 9.09   | 8.70   | 8.63   | 8.91   | 9.68   | 9.95   | 10.25  | 9.14   |
| ปี 2544                                                                                                | 10.33  | 10.35  | -      | -      | -             | 9.75   | 9.94   | 10.16  | 9.79   | 9.39   | 9.05   | 8.83   | 9.73   |
| ปี 2545                                                                                                | 9.28   | 9.34   | -      | -      | -             | 9.21   | 9.59   | 9.53   | 9.46   | 8.93   | 8.82   | 9.08   | 9.25   |
| ปี 2546                                                                                                | 9.23   | 9.60   | 9.65   | -      | -             | -      | 10.11  | 9.85   | 9.89   | 10.64  | 12.19  | 12.08  | 10.36  |
| ปี 2547                                                                                                | 12.15  | -      | -      | -      | -             | 13.35  | 12.93  | 11.39  | 10.94  | 10.43  | 10.37  | 10.45  | 11.50  |
| ปี 2548                                                                                                | 10.45  | 10.45  | -      | -      | 11.38         | 11.72  | 11.48  | 11.11  | 10.85  | 10.70  | 10.65  | 10.45  | 10.92  |
| ปี 2549                                                                                                | 10.45  | 10.13  | 10.35  | 10.71  | (24-31 พค.48) | 10.31  | 10.15  | 10.14  | 9.70   | 9.68   | 9.89   | 10.00  | 10.12  |
| 5. ราคาซื้อขายส่งหน้ากากถั่วเหลือง ตลาดชิคาโก                                                          |        |        |        |        |               |        |        |        |        |        |        |        |        |
| ปี 2543                                                                                                | 6.46   | 6.82   | 7.06   | 7.17   | 7.84          | 7.50   | 7.09   | 6.98   | 7.87   | 8.05   | 8.52   | 9.14   | 7.54   |
| ปี 2544                                                                                                | 8.51   | 7.64   | 7.45   | 7.70   | 8.12          | 8.39   | 8.87   | 8.49   | 7.70   | 7.95   | 7.91   | 7.32   | 8.00   |
| ปี 2545                                                                                                | 7.46   | 7.26   | 7.58   | 7.66   | 7.71          | 7.85   | 8.42   | 8.50   | 8.60   | 8.11   | 7.98   | 7.90   | 7.92   |
| ปี 2546                                                                                                | 7.93   | 8.27   | 8.20   | 8.60   | 9.07          | 8.79   | 8.38   | 8.28   | 8.85   | 9.79   | 10.52  | 10.18  | 8.91   |
| ปี 2547                                                                                                | 10.92  | 11.20  | 13.14  | 13.60  | 13.47         | 12.75  | 11.93  | 8.82   | 7.59   | 7.10   | 6.90   | 6.83   | 10.35  |
| ปี 2548                                                                                                | 6.83   | 6.89   | 8.03   | 8.33   | 8.71          | 9.89   | 9.99   | 8.98   | 7.99   | 7.64   | 7.93   | 8.63   | 8.32   |
| ปี 2549                                                                                                | 8.03   | 7.84   | 7.52   | 7.26   | 7.35          | 7.53   | 7.14   | 6.64   | 6.66   | 7.25   | 7.85   | 7.39   | 7.37   |
| 6. ราคาซื้อขายส่งหน้ากากถั่วเหลือง ตลาดชิคาโก (เหรียญสหรัฐ/ตัน)                                        |        |        |        |        |               |        |        |        |        |        |        |        |        |
| ปี 2543                                                                                                | 172.33 | 180.23 | 185.47 | 188.34 | 200.91        | 191.34 | 175.70 | 169.63 | 187.20 | 185.85 | 193.94 | 218.90 | 187.49 |
| ปี 2544                                                                                                | 196.67 | 178.62 | 169.39 | 168.98 | 178.04        | 185.04 | 194.00 | 188.48 | 183.48 | 177.39 | 177.77 | 166.37 | 180.35 |
| ปี 2545                                                                                                | 169.10 | 165.33 | 174.24 | 175.93 | 179.58        | 185.83 | 203.92 | 200.94 | 200.24 | 185.50 | 183.88 | 181.89 | 183.87 |
| ปี 2546                                                                                                | 184.87 | 192.42 | 191.30 | 200.13 | 214.17        | 210.60 | 199.93 | 198.32 | 218.13 | 245.71 | 262.95 | 255.64 | 214.51 |
| ปี 2547                                                                                                | 278.47 | 285.66 | 332.25 | 344.32 | 331.91        | 311.68 | 291.01 | 212.15 | 182.68 | 171.55 | 170.55 | 175.55 | 257.32 |
| ปี 2548                                                                                                | 175.58 | 178.54 | 207.64 | 210.27 | 218.26        | 241.19 | 238.80 | 217.60 | 194.03 | 186.63 | 192.34 | 209.41 | 205.86 |
| ปี 2549                                                                                                | 201.96 | 198.43 | 192.43 | 190.59 | 193.24        | 195.94 | 187.27 | 175.91 | 177.59 | 193.76 | 214.22 | 205.88 | 193.94 |

ที่มา : 1-4 กรมการค้าภายใน 5-6 Chicago Board of Trade

ปริมาณการนำเข้ากากถั่วเหลือง

หน่วย : ตัน

|         | มค.    | กพ.     | มีค.    | เมย.    | พค.     | มิย.    | กค.     | สค.     | กย.     | ตค.     | พย.     | ธค.     | รวม       |
|---------|--------|---------|---------|---------|---------|---------|---------|---------|---------|---------|---------|---------|-----------|
| ปี 2543 | 48,334 | 145,815 | 118,209 | 71,102  | 103,181 | 132,753 | 124,918 | 146,726 | 151,453 | 72,582  | 68,795  | 128,366 | 1,312,234 |
| ปี 2544 | 56,985 | 76,068  | 204,634 | 82,597  | 144,558 | 112,103 | 143,957 | 167,218 | 162,478 | 176,758 | 172,668 | 61,607  | 1,561,630 |
| ปี 2545 | 52,511 | 86,923  | 111,874 | 213,378 | 60,483  | 225,535 | 100,715 | 167,101 | 284,390 | 123,793 | 140,831 | 185,317 | 1,755,550 |
| ปี 2546 | -      | 141,137 | 132,448 | 103,839 | 147,535 | 245,150 | 115,420 | 151,604 | 175,116 | 156,253 | 243,999 | 305,372 | 1,917,874 |
| ปี 2547 | 79,535 | 99,554  | 105,692 | 42,991  | 35,202  | 144,681 | 170,603 | 87,131  | 161,798 | 186,819 | 76,094  | 72,161  | 1,262,261 |
| ปี 2548 | 95,830 | 89,387  | 194,420 | 117,842 | 135,811 | 250,664 | 181,816 | 158,528 | 210,939 | 116,632 | 155,118 | 174,430 | 1,881,417 |
| ปี 2549 | 79,337 | 161,812 | 123,787 | 142,714 | 172,415 | 232,506 | 184,873 | 281,956 | 224,953 | 289,976 | 113,444 | -       | 2,007,773 |

ที่มา : กรมศุลกากร  
หมายเหตุ \* ม.ค.-พ.ย.48

\* 1,706,986

## ปลาป่น

| 1. ผลผลิตและความต้องการใช้ (ล้านตัน)        | ปี 2546 | ปี 2547 | ปี 2548 | ปี 2549                  | ปี 2550                   |
|---------------------------------------------|---------|---------|---------|--------------------------|---------------------------|
| 1.1 ผลผลิตโลก                               | 4.820   | 5.290   | 5.660   | 5.190                    | 5.530                     |
| 1.2 ผลผลิตในประเทศ (สมาคมผู้ผลิตปลาป่นไทย)  | 0.598   | 0.541   | 0.473   | 0.480                    | 0.480                     |
| 1.3 ความต้องการใช้                          | 0.592   | 0.532   | 0.451   | 0.406                    | 0.455                     |
| 1.4 นำเข้า                                  | 0.005   | 0.010   | 0.004   | 0.005                    | 0.005                     |
| 1.5 ส่งออก                                  | 0.011   | 0.019   | 0.026   | 0.070                    | 0.030                     |
|                                             |         |         |         | (มค.-พ.ย.49 = 4,146 ตัน) | (มค.-พ.ย.49 = 65,297 ตัน) |
| 2. ราคา (บาท/กก.)                           | ปี 2546 | ปี 2547 | ปี 2548 | พ.ย.49                   | ธ.ค.49                    |
| 2.1 ปลาเป็ด                                 | 4.21    | 4.53    | 4.81    | 5.29                     | 5.23                      |
| 2.2 ปลาป่น โปรตีน 60% ขึ้นไป ขายส่งตลาดกทท. | 19.46   | 22.14   | 20.29   | 20.20                    | 19.53                     |
| 2.3 ปลาป่น โปรตีน 60% ลงมา ขายส่งตลาดกทท.   | 18.83   | 21.67   | 19.89   | 19.30                    | 18.63                     |
| 2.4 ปลาป่น จีดี โปรตีน 60% F.O.B.           | 23.05   | 23.77   | 25.65   | 35.93                    | 33.28                     |
| 2.5 ปลาป่น F.O.B.จีดี (US\$ : ton)          | 600.01  | 639.13  | 716.84  | 1,095.00                 | 1,036.05                  |

## 3. สภาพปัญหา/สาเหตุ

ผลผลิตปลาป่นคุณภาพดี (โปรตีนร้อยละ 60 ขึ้นไป) ของประเทศไทย มีเพียงร้อยละ 20 ของผลผลิตไม่เพียงพอต่อความต้องการใช้ ต้องนำเข้าจากต่างประเทศเพื่อใช้ในอุตสาหกรรมการผลิตอาหารสัตว์และเพาะเลี้ยงสัตว์น้ำ

## 4. มาตรการแก้ไขปัญหา

นโยบายและมาตรการนำเข้าปลาป่น ปี 2550 มติคณะกรรมการนโยบายอาหาร (13 พ.ย.49) และมติ ครม. (12 ธ.ค.49)

## 4.1 ปลาป่นโปรตีนร้อยละ 60 ขึ้นไป ให้นำเข้าโดยไม่จำกัดปริมาณ และช่วงเวลานำเข้า

1) การนำเข้าทั่วไป กำหนดอัตรานำเข้าร้อยละ 10 และอากรพิเศษอีกร้อยละ 50 ของอัตรานำเข้า (รวมเป็นอัตรานำเข้าทั้งสิ้น ร้อยละ 15)

2) การนำเข้าภายใต้เขตการค้าเสรีอาเซียน (AFTA) กำหนดอัตรานำเข้าร้อยละ 5

3) การนำเข้าตามความตกลงการค้าเสรี ไทย-ออสเตรเลีย และ ไทย-นิวซีแลนด์ (FTA) กำหนดอัตรานำเข้าร้อยละ 6

4) การนำเข้าตามความตกลงการค้าเสรีอาเซียน-จีน กำหนดอัตรานำเข้าร้อยละ 8

## 4.2 ปลาป่น โปรตีนต่ำกว่าร้อยละ 60

การนำเข้าตามความตกลงการค้าเสรีอาเซียน-จีน กำหนดอัตรานำเข้าร้อยละ 5 และต้องขออนุญาตนำเข้า

**การกำกับดูแล**

กระทรวงพาณิชย์ ได้แต่งตั้งคณะกรรมการไตรภาคีด้านการตลาดสินค้าปลาเปิดและปลาปน เพื่อพิจารณากำหนดแนวทางในการส่งเสริมและพัฒนาด้านการตลาด รวมทั้งรักษาเสถียรภาพราคาสินค้าปลาเปิดและปลาปนให้เป็นอย่างมีประสิทธิภาพ โดยมี อธิบดีกรมการค้าภายใน เป็นประธาน และมีผู้แทนจากหน่วยงานราชการที่เกี่ยวข้องร่วมเป็นกรรมการ

**5. สถานการณ์**

ราคาปลาเปิดและปลาปนเฉลี่ยเดือนธันวาคม 2549 ไน้มลดลงตามลำดับ เนื่องจากความต้องการใช้ลดลง โดยเฉพาะในอุตสาหกรรมการผลิตอาหารสัตว์ยังคงมีวัตถุดิบค้างในสต็อกเป็นปริมาณมาก ประกอบกับ มีการใช้สินค้าทดแทนซึ่งมีราคาถูกลงกว่า

ราคาซื้อขายล่วงหน้าปลาปนตลาดต่างประเทศเฉลี่ยเดือนธันวาคม 2549 ลดลงจากเดือนที่ผ่านมา เนื่องจากกระทรวงเกษตรของสหรัฐฯ คาดว่าปริมาณผลผลิตโลกจะสูงขึ้นจากปีก่อน ร้อยละ 6.55 และปริมาณสต็อกปลาปนโลกมีเพิ่มขึ้นจากปีที่ผ่านมา ร้อยละ 26.32

---

สำนักส่งเสริมการค้าสินค้าเกษตร  
กรมการค้าภายใน  
มกราคม 2550

|                                                                    | มค.    | กพ.    | มีค.   | เมย.   | พค.      | มิย.     | กค.      | สค.      | กย.     | ตค.     | พย.       | ธค.       | เฉลี่ย   |
|--------------------------------------------------------------------|--------|--------|--------|--------|----------|----------|----------|----------|---------|---------|-----------|-----------|----------|
| <b>1. ราคาปลาเบ็ด</b>                                              |        |        |        |        |          |          |          |          |         |         |           |           |          |
| 2543                                                               | 2.47   | 2.32   | 2.25   | 2.39   | 2.92     | 3.29     | 3.44     | 3.13     | 3.36    | 3.12    | 3.14      | 3.29      | 2.93     |
| 2544                                                               | 3.49   | 3.72   | 3.97   | 4.06   | 4.18     | 4.75     | 5.11     | 4.76     | 4.47    | 3.97    | 3.68      | 3.67      | 4.15     |
| 2545                                                               | 4.19   | 4.50   | 4.54   | 4.45   | 4.17     | 4.14     | 4.23     | 4.26     | 4.49    | 4.05    | 3.75      | 3.79      | 4.21     |
| 2546                                                               | 3.77   | 4.02   | 4.22   | 4.29   | 4.33     | 4.34     | 4.19     | 4.25     | 4.28    | 4.20    | 4.35      | 4.28      | 4.21     |
| 2547                                                               | 4.25   | 3.45   | 3.94   | 4.30   | 4.39     | 4.71     | 4.71     | 4.96     | 5.28    | 5.07    | 4.55      | 4.72      | 4.53     |
| 2548                                                               | 4.75   | 4.73   | 4.76   | 5.11   | 4.90     | 4.74     | 4.72     | 4.76     | 4.91    | 4.84    | 4.74      | 4.80      | 4.81     |
| 2549                                                               | 4.83   | 4.92   | 5.15   | 5.49   | 5.49     | 5.77     | 5.79     | 6.10     | 6.05    | 5.51    | 5.29      | 5.23      | 5.47     |
| <b>2. ราคาขายส่ง ปลาปนโปรตีน 60% ขึ้นไป กลิ่นเบอร์ 3 ตลาด กทม.</b> |        |        |        |        |          |          |          |          |         |         |           |           |          |
| 2546                                                               | 17.15  | 19.31  | 19.47  | 19.52  | 19.40    | 19.77    | 18.56    | 19.81    | 20.02   | 19.33   | 20.95     | 20.18     | 19.46    |
| 2547                                                               | 19.51  | 17.01  | 20.99  | 22.87  | 23.16    | 24.39    | 24.67    | 24.68    | 25.13   | 21.22   | 20.50     | 21.52     | 22.14    |
| 2548                                                               | 21.10  | 19.40  | 20.08  | 22.03  | 20.76    | 20.12    | 20.78    | 20.01    | 20.22   | 19.65   | 19.29     | 20.07     | 20.29    |
| 2549                                                               | 20.40  | 21.66  | 24.38  | 25.00  | 28.71    | 27.68    | 29.34    | 29.14    | 25.36   | 22.77   | 20.20     | 19.53     | 24.51    |
| <b>3. ราคาขายส่ง ปลาปนโปรตีน 60% ลงมา กลิ่นเบอร์ 3 ตลาด กทม.</b>   |        |        |        |        |          |          |          |          |         |         |           |           |          |
| 2543                                                               | 14.01  | 13.23  | 13.43  | 14.17  | 14.29    | 16.11    | 15.20    | 14.01    | 15.97   | 13.64   | 14.12     | 15.27     | 14.45    |
| 2544                                                               | 16.96  | 17.97  | 18.70  | 19.21  | 19.70    | 21.69    | 21.88    | 19.21    | 19.01   | 17.82   | 16.70     | 16.35     | 18.77    |
| 2545                                                               | 18.95  | 21.06  | 21.14  | 20.56  | 18.28    | 17.40    | 17.24    | 17.49    | 17.93   | 16.07   | 16.20     | 16.35     | 18.22    |
| 2546                                                               | 16.55  | 18.71  | 18.89  | 18.92  | 18.80    | 19.17    | 17.96    | 19.09    | 19.22   | 18.67   | 20.35     | 19.58     | 18.83    |
| 2547                                                               | 18.91  | 16.41  | 20.39  | 22.27  | 22.70    | 23.99    | 24.27    | 24.28    | 24.73   | 20.82   | 20.10     | 21.12     | 21.67    |
| 2548                                                               | 20.70  | 19.00  | 19.68  | 21.63  | 20.36    | 19.72    | 20.38    | 19.61    | 19.82   | 19.25   | 18.89     | 19.67     | 19.89    |
| 2549                                                               | 20.00  | 21.05  | 23.48  | 24.10  | 27.81    | 26.78    | 28.53    | 28.24    | 24.46   | 21.87   | 19.30     | 18.63     | 23.69    |
| <b>4. ราคาปลาปนโปรตีน 60% F.O.B. ซิลี</b>                          |        |        |        |        |          |          |          |          |         |         |           |           |          |
| 2543                                                               | 14.08  | 13.93  | 12.58  | 12.13  | 13.38    | 14.57    | 15.61    | 16.17    | 16.41   | 16.57   | 16.07     | 17.11     | 14.88    |
| 2544                                                               | 18.74  | 17.88  | 17.49  | 17.86  | 18.23    | 19.34    | 21.27    | 23.12    | 22.44   | 21.53   | 22.35     | 22.94     | 20.27    |
| 2545                                                               | 23.72  | 24.41  | 24.49  | 25.27  | 24.80    | 23.44    | 23.72    | 24.18    | 24.47   | 24.43   | 22.97     | 22.60     | 24.04    |
| 2546                                                               | 23.05  | 23.28  | 22.66  | 23.08  | 23.45    | 24.27    | 24.24    | 23.27    | 21.90   | 21.70   | 22.87     | 22.77     | 23.05    |
| 2547                                                               | 23.96  | 24.99  | 25.25  | 24.80  | 25.03    | 23.81    | 23.37    | 23.54    | 23.29   | 23.20   | 22.15     | 21.88     | 23.77    |
| 2548                                                               | 22.26  | 22.69  | 22.82  | 24.15  | 24.21    | 25.27    | 26.73    | 26.37    | 26.84   | 27.84   | 28.49     | 30.08     | 25.65    |
| 2549                                                               | 29.74  | 31.00  | 32.58  | 33.79  | 41.80    | 50.06    | 49.84    | 49.16    | 32.86*  | 33.08*  | 35.93*    | 33.28*    | 37.76    |
| <b>5. ราคาปลาปนโปรตีน 65% F.O.B. ซิลี (เหรียญสหรัฐ/ตัน)</b>        |        |        |        |        |          |          |          |          |         |         |           |           |          |
| 2543                                                               | 407.00 | 398.82 | 372.68 | 344.86 | 371.51   | 402.97   | 419.98   | 427.00   | 423.89  | 414.42  | 397.00    | 429.53    | 400.81   |
| 2544                                                               | 469.62 | 453.40 | 430.72 | 425.15 | 433.20   | 462.00   | 503.81   | 556.13   | 547.50  | 520.41  | 543.82    | 564.78    | 492.55   |
| 2545                                                               | 582.23 | 602.00 | 610.10 | 629.05 | 626.00   | 601.00   | 608.14   | 619.62   | 617.71  | 605.04  | 573.19    | 564.27    | 603.20   |
| 2546                                                               | 582.42 | 586.74 | 572.95 | 582.00 | 600.75   | 629.86   | 627.00   | 603.50   | 584.27  | 590.18  | 619.50    | 621.00    | 600.01   |
| 2547                                                               | 662.25 | 690.75 | 692.00 | 679.50 | 667.00   | 630.64   | 617.00   | 613.00   | 607.00  | 607.00  | 593.36    | 610.00    | 639.13   |
| 2548                                                               | 620.50 | 661.58 | 671.96 | 693.24 | 689.74   | 700.91   | 725.00   | 725.00   | 739.29  | 768.50  | 781.82    | 824.50    | 716.84   |
| 2549                                                               | 844.00 | 883.16 | 936.14 | 994.06 | 1,221.25 | 1,443.68 | 1,450.00 | 1,444.44 | 981.50* | 990.24* | 1,095.00* | 1,036.05* | 1,109.96 |

\* หมายเหตุ : 1. สมาคมผู้ผลิตปลาปนไทย 2. กรมการค้าภายใน 3. 4. ข่าวรอยเตอร์ \* สมาคมผู้ผลิตปลาปนไทย (ราคาปลาปนแปรรูป 65-66%)

## ปริมาณนำเข้าและส่งออกปลาปน

หน่วย : ตัน

|                     | มค.   | กพ.   | มีค.  | เมย.  | พค.   | มิย.   | กค.    | สค.    | กย.    | ตค.    | พย.   | ธค.   | รวม     |
|---------------------|-------|-------|-------|-------|-------|--------|--------|--------|--------|--------|-------|-------|---------|
| <b>ปริมาณนำเข้า</b> |       |       |       |       |       |        |        |        |        |        |       |       |         |
| 2543                | 3,959 | 2,520 | 2,374 | 2,383 | 4,308 | 12,336 | 11,441 | 18,247 | 17,883 | 14,875 | 7,385 | 2,939 | 100,650 |
| 2544                | 5,201 | 4,801 | 3,385 | 5,643 | 6,084 | 13,577 | 20,376 | 12,488 | 16,515 | 1,701  | 2,032 | 471   | 92,274  |
| 2545                | 1,324 | 851   | 1,810 | 1,172 | 798   | 745    | 725    | 2,110  | 2,663  | 3,583  | 1,672 | 463   | 17,917  |
| 2546                | 323   | 315   | 973   | 311   | 631   | 200    | 120    | 200    | 416    | 502    | 400   | 334   | 4,725   |
| 2547                | 531   | 220   | 500   | 296   | 305   | 675    | 515    | 478    | 787    | 2,416  | 2,850 | 508   | 10,081  |
| 2548                | 1,010 | 769   | 368   | 350   | 550   | 173    | 190    | 40     | 88     | 30     | 28    | 382   | 3,976   |
| 2549                | 757   | 584   | 386   | 521   | 502   | 535    | 212    | 110    | 200    | 250    | 90    |       | 4,146   |
|                     |       |       |       |       |       |        |        |        |        |        |       |       | 3,594   |
| <b>ปริมาณส่งออก</b> |       |       |       |       |       |        |        |        |        |        |       |       |         |
| 2543                | 2,176 | 1,273 | 153   | 189   | 517   | 268    | 414    | 886    | 593    | 1,265  | 818   | 417   | 8,969   |
| 2544                | 594   | 534   | 724   | 720   | 726   | 320    | 201    | 742    | 279    | 231    | 639   | 457   | 6,167   |
| 2545                | 3,475 | 2,772 | 5,253 | 2,445 | 2,643 | 512    | 293    | 425    | 327    | 254    | 266   | 469   | 19,133  |
| 2546                | 688   | 631   | 422   | 557   | 1,350 | 1,928  | 1,740  | 867    | 1,180  | 427    | 569   | 533   | 10,892  |
| 2547                | 1,694 | 2,109 | 3,553 | 2,131 | 1,748 | 3,000  | 1,720  | 462    | 290    | 627    | 841   | 778   | 18,953  |
| 2548                | 474   | 1,527 | 1,938 | 1,056 | 2,256 | 2,414  | 2,013  | 2,944  | 2,902  | 1,845  | 3,876 | 3,168 | 26,414  |
| 2549                | 4,680 | 4,598 | 5,226 | 5,233 | 6,390 | 12,393 | 11,064 | 6,554  | 3,111  | 3,968  | 2,081 |       | 65,297  |
|                     |       |       |       |       |       |        |        |        |        |        |       |       | 23,246  |

ที่มา : กรมศุลกากร

\* ม.ค.-พ.ย.48

## อัตราแลกเปลี่ยนเงินดอลลาร์สหรัฐ

ปี 2542 - 2549

บาท/US\$

| ปี      | ม.ค.  | ก.พ.  | มี.ค. | เม.ย. | พ.ค.  | มิ.ย. | ก.ค.  | ส.ค.  | ก.ย.  | ต.ค.  | พ.ย.  | ธ.ค.  | เฉลี่ย |
|---------|-------|-------|-------|-------|-------|-------|-------|-------|-------|-------|-------|-------|--------|
| ปี 2542 | 36.73 | 37.19 | 37.61 | 37.72 | 37.15 | 37.03 | 37.20 | 38.08 | 39.92 | 39.57 | 38.84 | 38.40 | 37.95  |
| ปี 2543 | 37.49 | 37.82 | 37.99 | 38.09 | 39.03 | 39.17 | 40.27 | 41.04 | 41.99 | 43.31 | 43.84 | 43.17 | 40.27  |
| ปี 2544 | 43.24 | 42.74 | 44.00 | 45.56 | 45.59 | 45.36 | 45.73 | 45.03 | 44.41 | 44.82 | 44.52 | 44.03 | 44.59  |
| ปี 2545 | 44.13 | 43.93 | 43.49 | 43.52 | 42.91 | 42.26 | 41.33 | 42.27 | 42.91 | 43.74 | 43.42 | 43.39 | 43.11  |
| ปี 2546 | 42.88 | 42.97 | 42.87 | 42.97 | 42.29 | 41.75 | 41.89 | 41.77 | 40.60 | 39.83 | 40.00 | 39.81 | 41.64  |
| ปี 2547 | 39.19 | 39.20 | 39.53 | 39.54 | 40.66 | 40.90 | 41.03 | 41.59 | 41.57 | 41.41 | 40.44 | 38.86 | 40.33  |
| ปี 2548 | 38.86 | 38.59 | 38.70 | 39.62 | 39.93 | 40.98 | 41.85 | 41.29 | 41.15 | 40.96 | 41.21 | 41.18 | 40.36  |
| ปี 2549 | 39.72 | 39.50 | 39.08 | 38.09 | 38.11 | 38.45 | 38.10 | 37.73 | 37.53 | 37.44 | 36.65 | 35.94 | 38.03  |

หมายเหตุ เป็นค่าเฉลี่ยของอัตราขายเงินดอลลาร์สหรัฐรายวัน

ที่มา : ธนาคารแห่งประเทศไทย

D : AO 8 F : อัตราแลกเปลี่ยน