



เดือนสิงหาคม และแนวโนมเดือนกันยายน 2553



สำนักส่งเสริมการค้าสินค้เกษตร

31 สิงหาคม 2553

สารบัญ

สถานการณ์สินค้าเกษตร	หน้า
ภาพรวม	1
สถานการณ์รายกลุ่มสินค้า	3
การช่วยเหลือด้านการตลาดสินค้าเกษตรของ คชก.	9
ราคาเกณฑ์กลางอ้างอิง	13
ข้อมูลรายสินค้า	
กลุ่มสินค้าผลิตเพื่อส่งออก	
1. ข้าว	19
2. มันสำปะหลัง	32
3. ยางพารา	36
4. ไข่เนื้อ	41
5. กุ้ง	43
6. สับปะรด	46
กลุ่มสินค้าผลิตเพื่อบริโภคภายในประเทศ	
7. ข้าวโพดเลี้ยงสัตว์	49
8. กาแฟ	53
9. ปาล์มน้ำมัน	58
10. มะพร้าว	64
11. เงาะ	70
12. มังคุด	73
13. ทุเรียน	76
14. ลองกอง	79
15. ลำไย	82
16. สุกกร	85
17. ไข่ไก่	88
18. เกล็ดทะเล	91

	หน้า
กลุ่มสินค้าที่ต้องนำเข้า	
19. ถั่วเหลือง	93
20. กากถั่วเหลือง	97
21. ปลาป่น	101
อัตราแลกเปลี่ยนเงินดอลลาร์สหรัฐ	105

สรุปสถานการณ์สินค้าเกษตรเดือนสิงหาคม และแนวโน้มเดือนกันยายน 2553

1. ภาพรวมสถานการณ์ปัจจุบัน

ภาวะตลาดสินค้าเกษตรเดือนสิงหาคม 2553 **ข้าวนาปรัง** เข้าสู่ช่วงปลายฤดูผลผลิตออกสู่ตลาดน้อยลง ขณะที่ตลาดในประเทศและต่างประเทศต้องการซื้ออย่างต่อเนื่อง ราคามีแนวโน้มปรับตัวสูงขึ้น **มันสำปะหลัง** การเพาะปลูกมันฤดูใหม่ได้รับผลจากภัยแล้งและการระบาดของเพลี้ย คาดว่าผลผลิตฤดูใหม่จะมีประมาณ 15 ล้านตันเศษ ซึ่งต้องติดตามสถานการณ์อย่างใกล้ชิดต่อไป **ข้าวโพดฯ** ผลผลิตฤดูใหม่ทยอยออกสู่ตลาดมากขึ้นแต่ปริมาณไม่มากและมีความชื้นสูง ราคายังมีแนวโน้มอยู่ในเกณฑ์ดี **ปาล์มน้ำมัน** ผลผลิตออกสู่ตลาดน้อยขณะที่ความต้องการบริโภคและพลังงานมีมาก ราคาเคลื่อนไหวอยู่ในเกณฑ์ดี **มะพร้าว** ผลผลิตมีน้อย ราคาอยู่ในเกณฑ์ดี **ถั่วเหลือง** (ฤดูฝน) ผลผลิตเริ่มออกสู่ตลาด มีความชื้นสูง ราคามีแนวโน้มอ่อนตัวลง **ปลาป่น** อยู่ในช่วงมรสุมวัตถุดิบมีปริมาณน้อย ราคามีแนวโน้มปรับตัวสูงขึ้น **ยางพารา** ผลผลิตออกสู่ตลาดมากขึ้น แต่ตลาดต่างประเทศชะลอการซื้อเพื่อติดตามสถานการณ์ ราคามีแนวโน้มอ่อนตัวลงแต่ยังอยู่ในเกณฑ์ดี **สุกร** ภาวะการผลิตการค้ายังปกติ แนวโน้มราคาสุกรมีชีวิตเริ่มปรับตัวลดลงซึ่งจะส่งผลกระทบต่อราคาสุกรชำแหละปรับตัวลดลงในระยะต่อไป **ไก่เนื้อ** ผลผลิตมีแนวโน้มลดลงตามการบริหารจัดการของภาคเอกชนขณะที่ความต้องการยังทรงตัว ราคามีแนวโน้มปรับตัวสูงขึ้น **ไข่ไก่** ผลผลิตจะออกสู่ตลาดมากขึ้น ปัญหาด้านราคาจะคลี่คลายลงแต่ราคายังอยู่ในเกณฑ์สูง **กุ้งขาวแวนนาไม** แม้ว่าผลผลิตจะออกสู่ตลาดมากขึ้นแต่บางส่วนได้รับความเสียหายจากสภาพอากาศแปรปรวน ราคาเคลื่อนไหวอยู่ในเกณฑ์ดี **มะนาว** ผลผลิตออกสู่ตลาดอย่างต่อเนื่อง ราคามีแนวโน้มอ่อนตัวลง **ผลไม้ภาคใต้** : เงาะ มังคุด พุเรียน และลองกอง(ภาคใต้ตอนบน) ผลผลิตออกสู่ตลาดอย่างต่อเนื่อง ราคาอยู่ในเกณฑ์ที่เกษตรกรพอใจ **ลำไย** ผลผลิตออกสู่ตลาดมากขึ้นและคาดว่าจะสิ้นสุดฤดูกาลในเดือนนี้ ราคามีแนวโน้มอ่อนตัวลง

2. ภาวะการผลิตสินค้าเกษตรของโลก

กระทรวงเกษตรของสหรัฐฯ (USDA) ได้คาดการณ์ ปริมาณผลผลิตสินค้าเกษตรของโลก ปี 2553/54 (ณ ส.ค.53) ไว้ดังนี้

1. **พืชน้ำมัน** ในปี 2553/54 คาดว่าจะมีผลผลิตรวมประมาณ 439.74 ล้านตัน (ไม่รวมน้ำมันปาล์ม) น้อยกว่าปีที่ผ่านมา (441.20 ล้านตัน) 1.46 ล้านตัน (-0.33%) พืชน้ำมันที่มีผลผลิตเพิ่มขึ้นได้แก่ เมล็ดฝ้าย มีผลผลิตประมาณ 43.78 ล้านตัน เพิ่มขึ้น 4.04 ล้านตัน (+10.16%) ถั่วลิสง ผลผลิต 34.67 ล้านตัน เพิ่มขึ้น 1.75 ล้านตัน (+5.32%) เมล็ดทานตะวัน ผลผลิต 31.61 ล้านตัน เพิ่มขึ้น 1.13 ล้านตัน (+3.70%) เมล็ดในปาล์ม ผลผลิต 13.29 ล้านตัน เพิ่มขึ้น 0.93 ล้านตัน (+7.52%) เนื้อมะพร้าวแห้ง ผลผลิต 5.96 ล้านตัน เพิ่มขึ้น 0.08 ล้านตัน (+1.36%) พืชน้ำมันที่มีผลผลิตลดลง ได้แก่ ถั่วเหลือง คาดว่าจะมีประมาณ 253.69 ล้านตัน น้อยกว่าปี 2552/53 ประมาณ 6.42 ล้านตัน (-2.39%) **เรปซีด** ผลผลิต 56.74 ล้านตัน ลดลง 3.19 ล้านตัน (-5.32%) ส่วน **น้ำมันปาล์ม** มีผลผลิต 49.34 ล้านตัน เพิ่มขึ้นจากปีที่ผ่านมา 3.79 ล้านตัน (+8.32%)

2. **ธัญพืช** ผลผลิตข้าวสาลี ปี 2553/54 จะผลิตได้ประมาณ 645.74 ล้านตัน น้อยกว่าปี 2552/53 (680.30 ล้านตัน) 34.56 ล้านตัน (-5.08%) ประเทศที่มีผลผลิตลดลงมาก ได้แก่ รัสเซีย ลดลง 16.70 ล้านตัน (-27.07%) คาซัคสถาน ลดลง 5.50 ล้านตัน (-32.35%) ยูเครน ลดลง 3.90 ล้านตัน (-18.66%) ส่วน **ธัญพืชเมล็ดหยาบ** มีผลผลิตประมาณ 1,107.91 ล้านตัน เพิ่มขึ้นจากปี 2552/53 (1,103.57 ล้านตัน) 4.34 ล้านตัน (+0.39%) ธัญพืชที่มีผลผลิตลดลง ได้แก่ **ข้าวบาเลย์** ผลผลิต 127.95 ล้านตัน ลดลง 21.38 ล้านตัน (-14.32%) **ข้าวโอ๊ต** 22.61 ล้านตัน ลดลง 1.23 ล้านตัน (-5.15%) และ **ข้าวไรน์** 13.75 ล้านตัน ลดลง 3.47 ล้านตัน (-20.16%) ส่วนธัญพืชที่มีผลผลิตเพิ่มขึ้นได้แก่ **ข้าวโพดเลี้ยงสัตว์** ผลผลิต 831.59 ล้านตัน เพิ่มขึ้น 23.14 ล้านตัน (+2.86%) **ข้าวฟ่าง** 64.26 ล้านตัน เพิ่มขึ้น 4.76 ล้านตัน (+8.00%)

3. **ข้าวสาร** ผลผลิตข้าวในปี 2553/54 มีประมาณ 459.167 ล้านตันข้าวสารเพิ่มขึ้นจากปี 2552/53 (442.613 ล้านตัน) 16.554 ล้านตัน (+3.74%) ขณะที่ความต้องการบริโภคข้าวของโลกจะมีประมาณ 456.616 ล้านตัน (เพิ่มขึ้น 10.10 ล้านตัน) สต็อกปลายปีจะอยู่ที่ระดับ 97.517 ล้านตัน ส่วนปริมาณการค้าข้าวของโลกในปี 2553/54 คาดว่าจะมีปริมาณรวม 31.325 ล้านตัน ใกล้เคียงกับการค้าในปี 2552/53 (30.051ประมาณ 1.47 ล้านตัน สำหรับราคาข้าวไทย 100% ชั้น 2 (100B f.o.b.) ในตลาดโลก อ่อนตัวลงมาตั้งแต่ต้นช่วงปี ปัจจุบัน (สัปดาห์ที่2) ต้นละ 466 เหรียญ สหรัฐ. เทียบเคียงกับราคาข้าวสหรัฐคุณภาพเดียวกัน (เมล็ดยาว #2/4) ที่อ่อนตัวลงเหลือต้นละ 428 เหรียญ สหรัฐ.

3. แนวโน้มสถานการณ์เดือนกันยายน 2553

สถานการณ์สินค้าเกษตรสำคัญในเดือนกันยายน 2553 **ข้าวนาปรัง** เป็นช่วงปลายฤดูผลผลิตออกสู่ตลาดน้อย ประกอบกับการส่งออกมีแนวโน้มดีขึ้น ราคามีแนวโน้มอยู่ในเกณฑ์ดี **มันสำปะหลัง** อยู่ในช่วงเพาะปลูกมันฤดูใหม่ คาดว่าจะเริ่มขูดหัวมันออกสู่ตลาดได้ตั้งแต่เดือนค.ค.เป็นต้นไป **ข้าวโพดฯ** ผลผลิตฤดูใหม่ออกสู่ตลาดมากขึ้น มีความชื้นสูง ราคาย่ออ่อนตัวลงแต่ยังอยู่ในเกณฑ์ดี **ปาล์มน้ำมัน** ผลผลิตจะเริ่มออกสู่ตลาดมากขึ้น คาดว่าราคายังเคลื่อนไหวอยู่ในเกณฑ์ดี **มะพร้าว** ผลผลิตยังมีปริมาณไม่มาก ราคาย่ออ่อนไหวอยู่ในเกณฑ์ดี **ถั่วเหลือง (ฤดูฝน)** ผลผลิตออกสู่ตลาดมากขึ้น ราคาย่ออ่อนตัวลง **ปลาป่น** วัตถุดิบยังมีปริมาณไม่มากนัก คาดว่าราคาย่ออ่อนไหวไม่มากนัก **ยางพารา** ผลผลิตจะออกสู่ตลาดมากขึ้น ขณะที่ตลาดต่างประเทศยังมีความต้องการมาก ราคามีแนวโน้มอ่อนตัวลงแต่ยังอยู่ในเกณฑ์สูง **สุกร** การผลิตการค้าอยู่ในภาวะปกติ แต่ปริมาณสุกรที่คาดว่าจะออกสู่ตลาดมากขึ้น จะทำให้ราคาอ่อนตัว **ไก่เนื้อ** ผลจากการบริหารจัดการการผลิต ทำให้ผลผลิตมีปริมาณลดลง ราคามีแนวโน้มปรับตัวสูงขึ้น **ไข่ไก่** ผลผลิตจะออกสู่ตลาดมากขึ้น ปัญหาการขาดแคลนไก่เนื้อจะส่งผลให้ราคาไข่ไก่เพิ่มขึ้น **กุ้งขาวแวนนาไม** ราคามีแนวโน้มอยู่ในเกณฑ์ดี เนื่องจากประเทศคู่แข่งมีปัญหาโรคระบาด/น้ำท่วม ซึ่งจะมีผลทำให้กุ้งไทยส่งออกได้มากขึ้น **มะนาว** ยังอยู่ในช่วงฤดูผลผลิตออกสู่ตลาด ราคามีแนวโน้มทรงตัวต่อเนื่อง **ผลไม้** (ภาคใต้) เข้าสู่ช่วงปลายฤดู ผลผลิตออกสู่ตลาดลดลง ราคามีแนวโน้มปรับตัวสูงขึ้น สำหรับล่องกองจากแหล่งผลิตภาคใต้ตอนล่างผลผลิตจะเริ่มออกสู่ตลาดราคาย่ออ่อนไหวอยู่ในเกณฑ์ดี

แนวโน้มสถานการณ์รายกลุ่มสินค้า

3.1 กลุ่มสินค้าที่ผลิตเพื่อส่งออก สถานการณ์สินค้าเกษตรที่สำคัญ ได้แก่

- **ข้าวนาปรัง** เข้าสู่ช่วงปลายฤดู ผลผลิตออกสู่ตลาดน้อย ประกอบกับในช่วงเพาะปลูกได้รับผลกระทบจากภาวะแล้งและขาดแคลนน้ำทำให้ข้าวมีปัญหาคุณภาพ ขณะที่ภาวะการส่งออกมีแนวโน้มกระเตื้องขึ้น ตามความต้องการของตลาดโลกที่เกรงว่าความแปรปรวนของสภาพภูมิอากาศจะทำให้ผลผลิตอาหารมีไม่เพียงพอ ซึ่งบางประเทศเริ่มจำกัดการส่งออกธัญพืชแล้ว เช่น รัสเซียห้ามส่งออกข้าวสาลี เป็นต้น ส่วนการเพาะปลูก **ข้าวนาปี** ปีการผลิต 2553/54 หลังจากฝนตกลงมาตามฤดูกาลทำให้การขาดแคลนน้ำคลี่คลายลง เกษตรกรทำนาได้มากขึ้น กระทรวงเกษตรฯ คาดว่าจะผลิตข้าวนาปีได้ประมาณ 23.253 ล้านตันข้าวเปลือก (ประมาณ 14-15 ล้านตันข้าวสาร , อัตราแปรสภาพ 1 : 0.65) น้อยกว่าปี 2552/53 ร้อยละ 0.78

สำหรับการดำเนินการช่วยเหลือเกษตรกรของภาครัฐในปีการผลิต 2552/53 โดยการประกันรายได้เกษตรกรให้ผู้ปลูกข้าวนาปีรอบที่ 2 ใช้สิทธิได้ไม่เกิน 31 สิงหาคม 2553 และมีการปรับช่วงเวลากการประกาศราคาเกณฑ์กลางอ้างอิงจากทุก 15 วัน เป็นทุก 7 วัน เพื่อให้สอดคล้องกับภาวะตลาดที่มีความเคลื่อนไหวค่อนข้างมาก ผลของการดำเนินงาน (ณ 20 ส.ค.53) สรุปได้ดังนี้

(บาท/ตัน)

ชนิดข้าวเปลือก	ราคาประกันฯ (รอบ 2)	ปริมาณชดเชย (ตามที่ผลิตได้จริงแต่ไม่เกินครัวเรือนละ)	ราคาเกณฑ์กลางอ้างอิง วันที่ 23 – 29 ส.ค.53	
			เกณฑ์กลางฯ	ส่วนต่าง
ข้าวปทุมธานี	11,000	25 ตัน	10,669	331
ข้าวเจ้านาปี	10,000	25 ตัน	8,224	1,776
ข้าวเปลือกเหนียว	9,500	16 ตัน	15,347	ไม่ชดเชย

ขั้นทะเบียน (ราย)	ผ่านประชาคม (ราย)	ทำสัญญา (ราย)	การจ่ายเงินชดเชย (20 ส.ค.53 / ราย , ล้านบาท)		
			เกษตรกร	สัญญา	จำนวนเงิน
รอบ 1 – 3,619,394	3,411,835	3,273,383	3,194,719	4,818,774	28,411.884
รอบ 2 – 825,623	832,230	818,022	767,809	1,235,108	18,208.961
			รวมจ่ายเงินชดเชย		46,610.845

สำหรับผลการดำเนินมาตรการรับซื้อข้าวเปลือกที่รัฐได้ดำเนินการเสริมการประกันรายได้ฯ เพื่อช่วยกระตุ้นตลาดและบรรเทาความเดือดร้อนของเกษตรกร (35 จังหวัด รวม 153 จุด) ผลปรากฏว่า (2 พ.ย.52 – 10 ส.ค.53) รับซื้อข้าวเปลือกได้ปริมาณรวม 143,992 ตัน จำแนกเป็น การรับซื้อของ อคส. 97,531 ตัน และ อ.ค.ก. 46,461 ตัน

ราคาข้าวเปลือก ราคาซื้อขายข้าวเปลือกในตลาดสำคัญ ณ วันที่ 20 สิงหาคม 2553 เป็นดังนี้ ข้าวเปลือกเจ้า ตันละ 8,000 – 8,700 บาท ข้าวเปลือกหอมมะลิ ตันละ 13,300 – 14,500 บาท และข้าวเปลือกเหนียว ตันละ 15,600 – 17,000 บาท ส่วนการล้าข้าวสาร ราคาซื้อขายเป็นดังนี้ ข้าวขาว 100%

ชั้น 2 กระสอบละ 1,400–1,410 บาท ข้าวหอมมะลิ 100% ชั้น 2 กระสอบละ 2,920–2,930 บาท ข้าวเหนียว 10% เมล็ดยาว กระสอบละ 2,950 - 2,960 บาท ข้าวเหนียว 100% กระสอบละ 1,500 - 1,510 บาท

การส่งออก ในปี 2553 ตั้งเป้าการส่งออกไว้ที่ 9.0 - 9.5 ล้านตัน ปัจจุบัน (1 ม.ค.- 17 ส.ค.53) ส่งออกได้ 4.978 ล้านตัน ต่ำกว่าปริมาณการส่งออกในช่วงเดียวกันของปีที่ผ่านมา (5.431 ล้านตัน) ร้อยละ 8.34

- **มันสำปะหลัง** เป็นช่วงปลายฤดูผลผลิตมีปริมาณไม่มากนัก ขณะที่ตลาดมีความต้องการอย่างต่อเนื่องทำให้ราคาเคลื่อนไหวอยู่ในเกณฑ์สูง ส่วนมันฤดูใหม่อยู่ระหว่างการเจริญเติบโต ในเบื้องต้นกระทรวงเกษตรฯ ได้ประมาณการผลผลิตปี 2553/54 เมื่อเดือนมิถุนายน 2553 ว่าจะมีประมาณ 19.988 ล้านตัน แต่จากการประเมินสถานการณ์ในปัจจุบันคาดว่าผลผลิตอาจมีเพียง 15 ล้านตันเศษเท่านั้น เนื่องจากการระบาดของเชื้อเหี้ยในหลายพื้นที่ ทั้งนี้ คาดว่าเกษตรกรจะเริ่มขุดผลผลิตออกจำหน่ายได้ตั้งแต่เดือนตุลาคม เป็นต้นไป แนวโน้มราคาผลผลิตฤดูหน้าจะเคลื่อนไหวอยู่ในเกณฑ์สูง และมีปริมาณไม่เพียงพอต่อความต้องการใช้ในอุตสาหกรรมต่อเนื่อง ปัจจุบัน (20 ส.ค.53) ราคาหัวมันสดที่เกษตรกรขายได้ (เชื้อเหี้ย 25%) จ.นครราชสีมา เฉลี่ย กก.ละ 3.35 บาท (3.05 - 3.65 บาท) เท่ากับราคาเฉลี่ยเดือนกรกฎาคม

ผลการดำเนินมาตรการประกันรายได้ ปี 2552/53 ปัจจุบัน (20 ส.ค.53) มีเกษตรกรมาขึ้นทะเบียน 448,261 ครัวเรือน ผ่านการประชาคม 445,780 ครัวเรือน มาทำสัญญา 427,464 ราย ทั้งนี้ ธ.ก.ส. ได้จ่ายเงินให้เกษตรกรไปแล้ว รวม 380,488 ราย (429,074 สัญญา) รวมเป็นเงิน 2,433.122 ล้านบาท

สำหรับ มาตรการช่วยเหลือเกษตรกรผู้ปลูกมันฯ ปี 2553/54 คณะรัฐมนตรีได้มีมติ (15 มิ.ย. และ 20 ก.ค.53) เห็นชอบให้ดำเนินมาตรการประกันรายได้ให้เกษตรกรผู้ปลูกมันสำปะหลัง ต่อเนื่องจากปี 2552/53 ตามที่คณะกรรมการนโยบายมันสำปะหลังเสนอ โดยกำหนดราคาประกันที่จะพิจารณาจ่ายชดเชยรายได้ให้เกษตรกร ที่ กก.ละ 1.90 บาท ปริมาณผลผลิตที่จะจ่ายชดเชยไม่เกินครัวเรือนละ 100 ตัน ทั้งนี้ เกษตรกรจะต้องมาขึ้นทะเบียนตั้งแต่วันที่ 1 มิถุนายน - 31 ตุลาคม 2553 และสามารถใช้อัตราขอรับเงินชดเชยรายได้ทันทีตั้งแต่วันที่เก็บเกี่ยวแต่ก่อนวันที่ 1 ตุลาคม 2553 และต้องไม่เกินวันที่ 31 พฤษภาคม 2554

- **ไถ่เนื้อ** ผลจากการบริหารจัดการการผลิตและสภาพอากาศที่ปรับตัวเย็นลง ทำให้ปริมาณไถ่เนื้อที่เข้าสู่ตลาดในช่วงนี้มีปริมาณสอดคล้องกับกับความต้องการของตลาดมากขึ้น โดยคาดว่าปริมาณไถ่เนื้อที่บริโภคได้ทั้งปีจะมีประมาณ 1.189 ล้านตัน ใกล้เคียงกับปีที่ผ่านมา (1.188 ล้านตัน) ขณะที่ความต้องการบริโภคภายในประเทศคาดว่าจะมีประมาณ 0.790 ล้านตัน มากกว่าปีที่ผ่านมาร้อยละ 2.04 คาดว่าความต้องการไถ่เนื้อจะเพิ่มมากกว่าปกติในช่วงสารทจีน (24 ส.ค.53) ซึ่งจะมีผลทำให้ราคาปรับตัวสูง ปัจจุบันราคาไถ่มีชีวิตหน้าโรงฆ่า (20 ส.ค.53) กก.ละ 37 - 38 บาท ปรับตัวสูงขึ้นจากราคาเฉลี่ยเดือนกรกฎาคม (34.85 บาท/กก.) เฉลี่ย กก.ละ 2.65 บาทหรือสูงขึ้นร้อยละ 7.60

- **กุ้งขาวแวนนาไม** แม้ว่าเกษตรกรจะจับกุ้งออกจำหน่ายมากขึ้นตามฤดูการผลิต แต่ก็ เป็นช่วงที่ผู้ส่งออกต้องจัดหากุ้งเพื่อส่งออกตามคำสั่งซื้อของประเทศผู้นำเข้าต่างๆ ที่ต้องการใช้ในช่วงเทศกาล ปลายปี ในขณะที่ผลผลิตของประเทศคู่แข่งประสบปัญหาโรคระบาดและน้ำท่วมทำให้ผลผลิตเสียหาย จึง เป็นโอกาสของไทยที่ต้องเร่งทำการตลาดให้มากขึ้น ราคามีแนวโน้มเคลื่อนไหวยู่ในเกณฑ์ดี ปัจจุบัน (20 ส.ค.53) ราคาซื้อขายกุ้ง ณ ตลาดกลางสมุทรสาคร กุ้งขาวแวนนาไม (ขนาด 60 ตัว/กก.) กก.ละ 120 บาท อ่อนตัว ลงตามปริมาณผลผลิตที่เข้าสู่ตลาด โดยต่ำกว่าราคาเฉลี่ยเดือนกรกฎาคม (129 บาท/กก.) เฉลี่ย กก.ละ 9 บาท สำหรับการส่งออกกุ้งของไทยในช่วงเดือนมกราคม – มิถุนายน 2553 ส่งออกได้รวม 0.193 ล้านตัน มูลค่า 43,188 ล้านบาท

3.2 กลุ่มสินค้าที่ผลิตเพื่อบริโภคภายในประเทศ สถานการณ์สินค้าเกษตรที่สำคัญ ได้แก่

- **ข้าวโพดเลี้ยงสัตว์** ผลผลิตฤดูใหม่ออกสู่ตลาดมากขึ้น คุณภาพไม่ค่อยดีนักเนื่องจาก มีความชื้นสูง คาดว่าผลผลิตข้าวโพด ปี 2553/54 จะมีประมาณ 4.655 ล้านตัน ใกล้เคียงกับปีที่ผ่านมา (4.616 ล้านตัน) แต่สภาพความแห้งแล้งในช่วงที่ผ่านมา จะมีผลทำให้ผลผลิตมีน้อยกว่าที่คาดไว้และจะมีการเก็บเกี่ยวล่าช้าออกไป สำหรับราคาที่เกษตรกรขายได้ จ.เพชรบูรณ์ (ณ 20 ส.ค.53) เฉลี่ย กก.ละ 8.17-8.26 บาท อ่อนตัวลงจากราคาเฉลี่ยเดือนกรกฎาคมที่มีราคาเฉลี่ยกก.ละ 8.89 บาท สำหรับมาตรการช่วยเหลือ เกษตรกรผู้ปลูกข้าวโพดฯ ในปีนี้ คณะรัฐมนตรีได้มีมติเห็นชอบ (29 มิ.ย.53) ให้ดำเนินมาตรการประกันรายได้ ต่อเนื่องจากปีที่ผ่านมา ตามที่คณะกรรมการนโยบายข้าวโพดเลี้ยงสัตว์เสนอ โดยในเบื้องต้นกำหนดราคาประกันที่ จะพิจารณาจ่ายชดเชยรายได้ให้เกษตรกรที่ กก.ละ 7.14 บาท กรมส่งเสริมการเกษตรจะเปิดรับขึ้นทะเบียน และออกหนังสือรับรองให้เกษตรกรในช่วงวันที่ 15 พฤษภาคม – ตุลาคม 2553 ทั้งนี้ เกษตรกรจะต้องมาทำสัญญา ภายใน 15 มิถุนายน – 30 ธันวาคม 2553 และสามารถขอรับเงินชดเชยรายได้ ได้ทันทีตั้งแต่วันที่เก็บเกี่ยวที่ระบุใน หนังสือรับรองแต่ไม่เกิน 28 กุมภาพันธ์ 2553 ซึ่ง ธ.ก.ส. จะจ่ายเงินส่วนต่างให้หลังจากตรวจสอบไม่เกิน 15 วัน นับถัดจากวันใช้สิทธิ

- **ปาล์มน้ำมัน** แม้ว่าจะเริ่มเข้าสู่ช่วงผลผลิตออกมากแล้ว (ส.ค.-ต.ค) แต่ปีนี้ผลผลิตยังมีไม่มากซึ่งเป็นผลมาจากความแปรปรวนของสภาพอากาศ ซึ่งอาจทำให้ผลผลิตโดยรวมของปีนี้เหลือ ประมาณ 8 ล้านตันเศษ (ประมาณการ เดือนมิ.ย.53 ผลผลิต 9.230 ล้านตัน) ใกล้เคียงกับปีที่ผ่านมา ในขณะที่ ความต้องการใช้บริโภคและผลิไปโอดีเซลมีอย่างต่อเนื่อง ส่งผลให้ราคาผลปาล์มเคลื่อนไหวยู่ในเกณฑ์ดี ต่อเนื่องมาจากช่วงปลายเดือนพฤษภาคม ปัจจุบัน (20 ส.ค.53) ราคาผลปาล์มทะลาย (17%น้ำมัน) ที่เกษตรกร จำหน่ายได้ กก.ละ 5.10- 5.30 บาท

- **มะพร้าว** แม้ว่ากระทรวงเกษตรฯ ประมาณการผลิตมะพร้าวผลปี 2553 (เบื้องต้น) ว่าจะมีประมาณ 1.564 ล้านตัน มากกว่าปีที่ผ่านมา (1.381 ล้านตัน) ร้อยละ 13.25 แต่ผลจากสภาพอากาศ ในช่วงที่ผ่านมาค่อนข้างแปรปรวนและจากการติดตามสถานการณ์การตลาด คาดว่าผลผลิตจะมีน้อยกว่าที่ ประมาณการไว้และจะต่ำกว่าปีที่ผ่านมา ปัจจุบันมะพร้าวผลมีออกสู่ตลาดอย่างต่อเนื่องแต่ปริมาณ ไม่มากนัก ราคาที่เกษตรกรขายได้ปัจจุบัน (20 ส.ค.53) ราคามะพร้าวผลแก่ (ผลใหญ่) ผลละ 5.71 บาท สูงกว่าเดือนที่

ผ่านมาเฉลี่ยผลละ 0.06 บาท และสูงกว่าราคาในช่วงเดียวกันของปีที่ผ่านมาเฉลี่ยผลละ 0.39 บาท เนื้อมะพร้าวแห้ง 90% เฉลี่ย กก.ละ 12.11 บาท ใกล้เคียงกับราคาเฉลี่ยในเดือนที่ผ่านมา (12.14 บาท) ส่วนราคาขายส่งมะพร้าวผล ตลาด กทม. (ทับสะแกผลใหญ่เปลือกเปลือก) ผลละ 14.00 -14.50 บาท สูงกว่าราคาเฉลี่ยเดือนก่อน ผลละ 3.34 บาท

- **สุกกรมี่ชีวิต** ในปี 2553 คาดว่าจะมีสุกกรมี่ชีวิตประมาณ 12.120 ล้านตัว เพิ่มขึ้นจากปีที่ผ่านมา (11.771 ล้านตัว) ร้อยละ 2.96 ในขณะที่การบริโภคคาดว่าจะมีประมาณ 11.54 ล้านตัว มากกว่าปีที่ผ่านมาร้อยละ 4.34 อย่างไรก็ตาม หลังจากที่ผู้เลี้ยงสามารถปรับตัวได้จากการเกิดโรคระบาดในสุกรในช่วงปลายปี 2552 ประกอบกับสภาพอากาศที่เย็นลง ส่งผลให้สุกรเจริญเติบโตได้ดี มีผลผลิตออกสู่ตลาดได้มากขึ้น ระดับราคาเริ่มอ่อนตัวลง ปัจจุบัน (20 ส.ค.53) ราคาสุกกรมี่ชีวิตที่เกษตรกรขายได้ยังทรงตัวอยู่ที่ กก.ละ 59 - 60 บาท ต่ำกว่าราคาเฉลี่ยในช่วงเดือนที่ผ่านมา (61.36 บาท)

- **ไข่ไก่** แม้ว่าผลผลิตไข่ไก่โดยรวมในปี 2553 (9,757 ล้านฟอง) จะมากกว่าการบริโภคภายในประเทศทั้งปี (9,407 ล้านฟอง) ประมาณ 350 ล้านฟอง (ไม่รวมสต็อกต้นปี) แต่ผลจากการปลดแม่ไก่ไข่ออกจากเล้ามากและสภาพอากาศร้อน ทำให้ปริมาณผลผลิตที่ออกสู่ตลาดในช่วงต้นปีมีปริมาณน้อยลงและราคาสูงขึ้น จนภาครัฐต้องใช้มาตรการบริหารจัดการเพื่อให้มีไข่จำหน่ายเพียงพอต่อความต้องการของตลาดและราคาไม่สูงจนเกินไป มาตรการระยะสั้น เช่น ชะลอการส่งออก ขอความร่วมมือในการตรึงราคาจำหน่าย เชื่อมโยงให้ผู้บริโภคทั่วประเทศได้ซื้อไข่ไก่ในราคาที่ต่ำกว่าราคาตลาด “ไข่ธงฟ้า” ผ่านห้างค้าปลีก/สถานที่ที่จังหวัดกำหนด ยืดอายุการปลดแม่ไก่ไข่ สำหรับระยะยาวรัฐบาลได้เปิดเสรีนำเข้าแม่พันธุ์ไก่ไข่ ผลจากการดำเนินการทำให้ราคาไข่ไก่อ่อนตัวลง ปัจจุบัน (20 ส.ค.53) ราคาไข่ไก่คละหน้าฟาร์ม ราคาเฉลี่ยฟองละ 2.70 บาท ต่ำกว่าเดือนกรกฎาคม ที่มีราคาเฉลี่ยฟองละ 2.79 บาท

- **พืชผักและผลไม้ สับปะรด** ผลจากสภาพอากาศแห้งแล้งในช่วงที่ผ่านมาทำให้ผลผลิตสับปะรดในปีนี้อาจจะต่ำกว่าที่ประมาณการไว้ (1.962 ล้านตัน) โดยในช่วงเดือนสิงหาคม- กันยายน ผลผลิตจะมีไม่มากนักขณะที่ความต้องการของโรงงานมีอย่างต่อเนื่องราคาจะเคลื่อนไหวอยู่ในเกณฑ์สูง ปัจจุบัน (20 ส.ค.53) ราคาสับปะรดที่โรงงานรับซื้อ จ.ประจวบคีรีขันธ์ เฉลี่ย กก.ละ 6.28 บาท ปรับตัวสูงขึ้นจากราคาเดือนกรกฎาคม ที่มีราคาเฉลี่ย กก.ละ 6.12 บาท **มะนาว** ผลผลิตออกสู่ตลาดลดลงเนื่องจากผลผลิตหมดรุ่น ราคามีแนวโน้มปรับตัวสูงขึ้น ปัจจุบัน (20 ส.ค.53) ราคามะนาวในแหล่งผลิต จ.เพชรบุรี (ขนาดกลางถึงใหญ่) เฉลี่ย ผลละ 0.40 - 2.00 บาท **ผลไม้ ลำไย** ผลผลิตปีนี้ มีน้อยเนื่องจากสภาพอากาศไม่เอื้ออำนวยต่อการเจริญเติบโต ขณะนี้เกษตรกรเก็บเกี่ยวผลผลิตออกสู่ตลาดใกล้หมดแล้ว ปัจจุบัน (20 ส.ค.53) ราคาลำไยพันธุ์อีคองชนิดช่อเกรด เอ กก.ละ 32 - 38 บาท **เงาะ ทุเรียน มังคุด (ภาคใต้)** ผลผลิตออกสู่ตลาดลดลง ขณะที่ ลองกอง ผลผลิตออกสู่ตลาดมากขึ้น ราคาผลไม้ส่วนใหญ่ยังเคลื่อนไหวอยู่ในเกณฑ์ดี ปัจจุบันราคาที่เกษตรกรขายได้ (20 ส.ค.53) เป็นดังนี้ ทุเรียนหมอนทอง (ชุมพร) กก.ละ 17-18 บาท เงาะตะกร้า (สุราษฎร์ธานี) กก.ละ 17-18 บาท มังคุด (นครศรีธรรมราช) เกรดคละ 10-15 บาท เกรดคัด กก.ละ 18-23 บาท และ ลองกอง (สุราษฎร์ธานี) เกรด เอ กก.ละ 30 - 35 บาท เกรดคละ กก.ละ 10 - 12 บาท

สำหรับมาตรการแก้ไขปัญหาการตลาดลำไยและผลไม้ภาคใต้ คณะกรรมการ คชก. ได้มีมติในการประชุม เมื่อวันที่ 1 กรกฎาคม 2553 อนุมัติเงินให้กระทรวงเกษตรฯ ดำเนินการ ดังนี้ 1) ลำไย วงเงิน 176.68 ล้านบาท ใช้ดำเนินโครงการบริหารจัดการลำไยปี 2553 ในแหล่งผลิตภาคเหนือ 8 จังหวัด ตามมาตรการเร่งรัดกระจายผลผลิตภายในประเทศ ส่งเสริมการแปรรูปลำไย และส่งเสริมการบริโภคและตลาดลำไยภายในและต่างประเทศ ระยะเวลาดำเนินการ 10 กรกฎาคม - 31 ตุลาคม 2553 ระยะเวลา โครงการ 10 กรกฎาคม 2553 - มิถุนายน 2554 2) ผลไม้ภาคใต้ วงเงิน 270.6655 ล้านบาท ใช้ดำเนินโครงการบริหารจัดการผลไม้ภาคใต้ ปี 2553 ตามมาตรการพัฒนาคุณภาพผลผลิต และการกระจายผลผลิต ออกนอกพื้นที่ภาคใต้ ระยะเวลาดำเนินการ 10 กรกฎาคม - 30 พฤศจิกายน 2553 ระยะเวลาโครงการ 10 กรกฎาคม 2553 - 30 มิถุนายน 2554 นอกจากนี้ ห้างค้าปลีก (Modern Trade) ยังให้ความร่วมมือช่วยระบาย ผลไม้ผ่านสาขาตามจังหวัดต่างๆ อีกทางหนึ่งด้วย

3.3 กลุ่มสินค้าที่ต้องนำเข้า สถานการณ์สินค้าที่สำคัญมีดังนี้

- **ถั่วเหลือง** ผลผลิตถั่วเหลืองโลกฤดูใหม่ ปี 2553/54 คาดว่าจะมีประมาณ 253.692 ล้านตัน ลดลงจากปี 2552/53 ประมาณ 6.204 ล้านตัน (-2.39%) ในขณะที่ความต้องการใช้มีแนวโน้มเพิ่มขึ้น จาก 207.651 ล้านตันในปีที่ผ่านมาเป็น 219.753 ล้านตัน ในปีนี้ สำหรับการผลิตถั่วเหลืองของไทย เกษตรกรเก็บเกี่ยวถั่วฤดูฝนออกสู่ตลาดมากขึ้น แต่ปริมาณยังไม่มากนักและมีความชื้นสูง ผลผลิตบางส่วนจะ ออกล่าช้ากว่าปกติ ราคามีแนวโน้มอยู่ในเกณฑ์ดี สำหรับราคาเมล็ดถั่วเหลืองขายส่งตลาด กทม. เกรดสกัด น้ำมัน (ณ 20 ส.ค.53) กก.ละ 14.90 - 15.10 บาท ปรับตัวสูงขึ้นเฉลี่ย กก.ละ 0.15 บาท หลังจากที่ทรงตัวที่ ระดับ กก.ละ 4.85 บาท มาตั้งแต่เดือนเมษายน

- **กากถั่วเหลือง** ผลผลิตกากถั่วเหลืองโลก ปี 2553/54 คาดว่าจะมีปริมาณ 173.125 ล้านตัน มากกว่าปีที่ผ่านมา (163.552 ล้านตัน) เมื่อรวมกับสต็อกปลายปียกมา จำนวน 5.428 ล้านตัน จะมีผลผลิต กากถั่วเหลืองประมาณ 178.553 ล้านตัน ในขณะที่ความต้องการใช้มีประมาณ 170.555 ล้านตัน สำหรับกากถั่วฯ ที่คาดว่าไทยจะผลิตได้ในปี 2553 มีประมาณ 0.962 ล้านตัน แบ่งเป็นกากถั่วฯ ที่ผลิตจากเมล็ดถั่วเหลืองที่ ปลูกในประเทศ 0.022 ล้านตัน และผลิตจากเมล็ดถั่วเหลืองนำเข้า 0.940 ล้านตัน ในขณะที่ความต้องการใช้ คาดว่าจะมีประมาณ 3.062 ล้านตัน ซึ่งจะต้องนำเข้าให้เพียงพอใช้อีกประมาณ 2.1 ล้านตัน ปัจจุบัน (20 ส.ค.53) ราคาขายส่งกากถั่วฯ ที่ผลิตจากเมล็ดในประเทศ กก.ละ 15.00-15.10 บาท อ่อนตัวลงจากราคาเฉลี่ยเดือน กรกฎาคม (กก.ละ 15.10 บาท) เฉลี่ย กก.ละ 0.05 บาท ส่วนกากถั่วฯ ที่ผลิตจากเมล็ดนำเข้า ราคา กก.ละ 14.05-14.10 บาท อ่อนตัวลงจากราคาเฉลี่ยเดือนที่ผ่านมา เฉลี่ย กก.ละ 1.15 บาท

- **ปลาป่น** ในปี 2553 คาดว่าจะผลิตปลาป่นได้ประมาณ 0.450 ล้านตัน ใกล้เคียงกับ ปริมาณความต้องการใช้ในประเทศที่คาดว่าจะมีประมาณ 0.438 ล้านตัน ส่วนที่เหลือส่งออกไปขายในตลาด ต่างประเทศ การผลิตปลาป่นในช่วงนี้ยังขาดแคลนวัตถุดิบเนื่องจากเป็นช่วงมรสุมและผลสภาพความ แปรปรวนของอากาศทำให้การผลิตปลาป่นในประเทศต่างๆ มีปัญหาเช่นเดียวกัน ราคาปลาป่นยังมีแนวโน้ม

เคลื่อนไหวอยู่ในเกณฑ์ดี ปัจจุบัน(20 ส.ค.53) ราคาปลาป่นโปรตีน 60% ลงมากลิ้นเบอร์ 2 กก.ละ 29.70 บาท สูงกว่าราคาเฉลี่ยเดือนกรกฎาคม (กก.ละ 27.93 บาท) เฉลี่ย กก.ละ 1.73 บาท

4. มาตรการแก้ไขปัญหา/การช่วยเหลือผ่านกองทุนรวมเพื่อช่วยเหลือเกษตรกร

ในปีงบประมาณ 2553 คชก. ได้อนุมัติเงินกองทุนรวมฯ เพื่อดำเนินการช่วยเหลือสินค้าเกษตรด้านการตลาดไปแล้วเป็นจำนวนเงิน 3,124.6335 ล้านบาท จำแนกเป็น

1) **ข้าว วงเงิน 1,421.838 ล้านบาท** จำแนกเป็น โครงการจัดตลาดนัดข้าวเปลือกปี 2552/53 วงเงิน 11 ล้านบาท โครงการเพิ่มประสิทธิภาพการประกันรายได้เกษตรกรผู้ปลูกข้าวปี 2552/53 วงเงิน 13 ล้านบาท การประชาสัมพันธ์การประกันรายได้เกษตรกรผู้ปลูกข้าว ปี 2553 วงเงิน 15 ล้านบาท รวมทั้งได้อนุมัติเงินเพิ่มเติมให้แก่โครงการรับจำนำข้าวในปีก่อนๆ อีก 6 โครงการ เป็นเงิน 1,367.388 ล้านบาท (ประกอบด้วยโครงการรับจำนำข้าวเปลือกนาปี ปีการผลิต 2546/47 วงเงิน 12.897 ล้านบาท โครงการรับจำนำข้าวเปลือกนาปี ปีการผลิต 2548/49 วงเงิน 539.814 ล้านบาท โครงการรับจำนำข้าวนาปรัง ปี 2548 วงเงิน 73.850 ล้านบาท โครงการรับจำนำข้าวเปลือกนาปรัง ปี 2549 วงเงิน 335.428 ล้านบาท โครงการรับจำนำข้าวเปลือกนาปรัง ปี 2550 วงเงิน 214.606 ล้านบาท โครงการรับจำนำข้าวเปลือกนาปรัง ปี 2552 วงเงิน 190.793 ล้านบาท) และโครงการส่งเสริมและพัฒนาศักยภาพของโรงสีภาคใต้ 15.45 ล้านบาท

2) **มันสำปะหลัง วงเงิน 9.768 ล้านบาท** จำแนกเป็น โครงการแทรกแซงตลาดมันสำปะหลัง ปี 2551/52 ในตลาดสินค้าเกษตรล่วงหน้า 7.168 ล้านบาท โครงการเพิ่มประสิทธิภาพการประกันรายได้เกษตรกรผู้ปลูกมันสำปะหลัง วงเงิน 2.6 ล้านบาท

3) **ข้าวโพดเลี้ยงสัตว์** โครงการเพิ่มประสิทธิภาพการประกันรายได้เกษตรกรผู้ปลูกข้าวโพดเลี้ยงสัตว์ วงเงิน 2 ล้านบาท

4) **กุ้ง วงเงิน 896.632 ล้านบาท** จำแนกเป็น โครงการแทรกแซงตลาดกุ้งขาวแวนนาไม ปี 2551 วงเงิน 535.438 ล้านบาท และโครงการแทรกแซงตลาดกุ้งขาวแวนนาไม ปี 2552 (เพิ่มเติม) 361.194 ล้านบาท

5) **หอมแดง** โครงการแทรกแซงตลาดหอมแดง ปี 2552/53 (จ.ศรีสะเกษ) วงเงิน 82.40 ล้านบาท

6) **ผลไม้ วงเงิน 710.7295 ล้านบาท** จำแนกเป็น โครงการบริหารจัดการผลไม้ภาคตะวันออก ปี 2553 วงเงิน 116.724 ล้านบาท โครงการบริหารจัดการลิ้นจี่ ปี 2553 วงเงิน 56.66 ล้านบาท และโครงการริไซเคิลลำไยค้างสต็อกปี 2546 และปี 2547 วงเงิน 90 ล้านบาท โครงการบริหารจัดการลำไย ปี 2553 วงเงิน 176.68 ล้านบาท โครงการบริหารจัดการผลไม้ภาคใต้ ปี 2553 วงเงิน 270.6655 ล้านบาท

7) **เกลือทะเล** โครงการช่วยเหลือเกษตรกรชาวนาเกลือจังหวัดเพชรบุรี วงเงิน 1.266 ล้านบาท

วงเงินช่วยเหลือด้านการตลาดสินค้าเกษตร

AO8 : วงเงินคชก.50

หน่วย : ล้านบาท

สินค้า	ปี 2547	ปี 2548	ปี 2549	ปี 2550	ปี 2551	ปี 2552	ปี 2553
1 ข้าว	5,883.549	2,753.289	4,477.610	3,880.730	2,657.900	1,882.778	1,421.838
2 ข้าวโพดเลี้ยงสัตว์	959.845	617.000		13.785		126.250	2.000
3 มันสำปะหลัง	1,612.056	3,833.670	1,200.000	1,820.229	1,417.860	416.284	9.768
4 ปาล์มน้ำมัน						48.978	
5 มะพร้าว							
6 กาแฟ	83.500	177.192	116.773	4.100			
7 หอมแดง				125.000			82.400
8 กระเทียม		796.000				300.000	
9 หอมหัวใหญ่	243.000						
10 ลูกเดือย							
11 ไข่ไก่			70.000				
12 ไข่เนื้อ							
13 สุกกร				20.000			
14 ปลาโอ							
15 ปลาเป็ด							
16 กุ้งกุลาดำ	415.126	300.000					
17 กุ้งขาว, กุ้งก้ามกราม		10.000		315.580		903.000	896.632
18 เกล็ดทะเล							1.266
19 ปอ							
20 ผลไม้					91.800	375.658	387.390
21 สับปะรด			100.000				
22 ทุเรียน							
23 ลิ้นจี่	110.000					46.110	56.660
24 ลำไย	485.056	708.968	659.705	254.810	33.720	610.700	266.680
25 เงาะ		32.000					
26 มังคุด							
27 เงาะ มังคุด ทุเรียน	320.000						
28 ลองกอง		366.700					
29 มะละกอ							
30 มะนาว							
31 พริกแห้ง							
32 อ้อยและน้ำตาลทราย							
33 น้ำมันดิบ							
34 อื่น ๆ			300.000				
35 เครื่องอบฯ							
36 เตอบลำไย							
37 มาตรฐานลำไย							
38 พัฒนาคุณภาพมันฯ							
รวมทั้งสิ้น	10,112.132	9,594.819	6,924.088	6,434.234	4,501.280	4,409.758	3,124.6335

* หมายเหตุ : ปี 2548 ใช้เงินทุน 8,070.249 ล้านบาท และเงินงบกลาง 1,524.570 ล้านบาท

ราคาเฉลี่ยสินค้าเกษตรสำคัญที่เกษตรกรขายได้ ปี 2548 - 2553

F: ราคา F: ราคาเฉลี่ยจัดกลุ่ม 50 D:AO 9

ปี	สินค้า	ราคาเฉลี่ย																
		ปี 2548			ปี 2549			ปี 2550			ปี 2551			ปี 2552			ปี 2553	
		เฉลี่ย	สูงสุด	ต่ำสุด	เฉลี่ย	สูงสุด	ต่ำสุด	เฉลี่ย	สูงสุด	ต่ำสุด	เฉลี่ย	สูงสุด	ต่ำสุด	เฉลี่ย	สูงสุด	ต่ำสุด	ก.ค.	(20 ส.ค.)
1	กลุ่มสินค้าผลิตเพื่อการส่งออก																	
	ข้าวเปลือกนาปรัง (บาท/ตัน)	6,653	6,863 ต.ค.	6,355 มี.ค.	6,537	6,757 มี.ค.	5,803 ต.ค.	6,197	6,268 เม.ย.	6,137 มี.ค.	12,165	13,445 เม.ย.	10,478 มี.ค.	9,665	10,144 ก.ค.	8,438 ต.ค.	8,038	8,000-8,700
	ข้าวเปลือกนาปี (บาท/ตัน)	6,516	6,800 พ.ย.	6,190 ม.ค.	6,495	5,987 พ.ย.	6,788 ม.ค.-มี.ค.	6,468	6,746 ธ.ค.	6,268 ม.ค.	8,410	9,445 ธ.ค.	6,805 ม.ค.	9,593	10,500 ธ.ค.	8,323 ต.ค.	-	-
	ข้าวเปลือกหอมมะลิ (บาท/ตัน)	7,858	8,014 ก.ย.	7,683 พ.ย.	8,392	9,023 ก.ย.	7,500 ม.ค.	9,092	10,297 ธ.ค.	8,680 ม.ค.	13,998	18,576 พ.ค.	10,500 ม.ค.	14,545	15,649 ก.ย.	13,575 ม.ค.	13,528	13,300-14,000
2 ^{1/}	ข้าวเปลือกเหนียว (บาท/ตัน)	6,228	6,500 ส.ค.	5,700 พ.ย.	8,595	10,567 พ.ย.	6,774 ม.ค.	11,593	12,700 ก.ค.-ต.ค.	9,041 ธ.ค.	8,654	12,664 เม.ย.	6,120 พ.ย.	8,249	11,921 ธ.ค.	7,331 พ.ค.	15,210	15,600-16,950
	หัวมันสำปะหลัง สดคละ (บาท/กก.)	1.31	1.48 มี.ค.	1.04 ต.ค.	1.18	1.40 ธ.ค.	0.94 ส.ค.-ก.ย.	1.28	1.79 ก.ย.	0.87 ต.ค.	1.92	2.23 เม.ย.	1.53 ก.ย.	1.20	1.40 ต.ค.	1.11 พ.ค.	2.61	2.98
3	ยางพารา แผ่นดิบชั้น 3 (บาท/กก.)	52.19	61.93 ต.ค.	39.14 ม.ค.	68.19	93.45 มี.ย.	47.98 พ.ย.	68.97	74.79 พ.ย.	61.96 ก.ค.	76.55	99.68 ก.ค.	34.09 ธ.ค.	56.36	81.02 ธ.ค.	41.93 ม.ค.	99.71	96.49
4	ไก่เนื้อ หน้าโรงฆ่า (บาท/กก.)	32.30	38.60 ต.ค.	29.63 ม.ค.	28.17	34.00 ม.ค.	22.98 ก.ย.	33.16	37.50 ธ.ค.	25.57 ม.ค.	37.83	44.45 ส.ค.	29.91 ต.ค.	37.30	40.68 ก.ย.	31.00 มี.ค.	34.85	37.00-38.00
5	กุ้งกุลาดำ ขนาด 50 ตัว/ก.ก. (บาท/กก.)	181	250 เม.ย.	134 ก.ค.	166	210 ม.ค.	125 ธ.ค.	145	155 เม.ย.-มี.ย.	138 ม.ค.	-	-	-	-	-	-	-	-
6	สับปะรด โรงงานรับซื้อ (บาท/กก.)	3.69	4.49 ก.ย.	2.61 ธ.ค.	2.45	3.34 ธ.ค.	1.37 มี.ย.	4.41	5.35 ต.ค.	3.10 ม.ค.	4.54	6.10 ก.ย.	3.12 พ.ค.	5.05	5.97 ส.ค.	3.37 ม.ค.	6.12	6.28

สินค้า	ราคาเฉลี่ย																
	ปี 2548			ปี 2549			ปี 2550			ปี 2551			ปี 2552			ปี 2553	
	เฉลี่ย	สูงสุด	ต่ำสุด	เฉลี่ย	สูงสุด	ต่ำสุด	เฉลี่ย	สูงสุด	ต่ำสุด	เฉลี่ย	สูงสุด	ต่ำสุด	เฉลี่ย	สูงสุด	ต่ำสุด	ก.ค.	(20 ส.ค.)
7 ^{2/}	กลุ่มสินค้าผลิตเพื่อบริโภคภายในประเทศ																
ข้าวจ้าว (ความชื้นไม่เกิน 14.5%) (บาท/กก.)	4.88	5.05	4.73	5.28	5.83	4.70	6.81	7.28	5.99	7.85	9.85	6.13	6.13	6.83	5.09	8.74	8.34
		ก.ค.	พ.ย.		ธ.ค.	มี.ค.		ต.ค.	ส.ค.		ก.ค.	ธ.ค.		ธ.ค.	ก.ย.		
8 กาแฟ (บาท/กก.)	28.46	33.16	26.81	39.77	43.66	33.66	46.29	47.11	44.78	62.65	68.61	57.79	62.30	70.45	45.00	-	-
		ธ.ค.	ม.ค.		ก.พ.	ธ.ค.		ม.ค.	ธ.ค.		ก.พ.	ธ.ค.		ก.พ.	ต.ค.		
9 ปาล์มทะลาย คุณภาพเปอร์เซ็นต์น้ำมัน 1 (บาท/กก.)	2.98	3.58	2.25	2.69	3.33	2.05	4.24	5.54	3.27	4.56	6.05	2.88	3.99	4.70	3.14	4.23	5.10-5.30
		ก.ค.	ก.พ.		ธ.ค.	เม.ย.		ธ.ค.	ม.ค.		ม.ค.	พ.ย.		พ.ค.	มี.ค.		
10 มะพร้าว ผลใหญ่แห้งทั้งเปลือก (บาท/ผล)	4.45	6.15	3.83	5.87	7.29	4.32	4.22	5.50	3.25	5.96	6.99	4.45	5.81	6.73	5.07	10.86	14.00-14.50
		ธ.ค.	ก.ย.		มี.ค.	ก.ย.		ม.ค.	ส.ค.		ธ.ค.	ม.ค.		ม.ค.	ก.ย.		
11 ³ หอมหัวใหญ่ เบอร์ 1 (บาท/กก.)	4.93	8.00	4.75	14.73	19.25	6.02	7.33	14.87	5.13	-	-	-	-	-	-	-	-
		ม.ค.	ก.พ.		ธ.ค.	ก.พ.		ม.ค.	มี.ค.								
12 หอมแดง แห้งใหญ่คละ (บาท/กก.)	14.80	31.56	7.10	22.09	32.78	16.42	10.04	17.95	4.95	-	-	-	-	-	-	40.98	-
		พ.ย.	ก.พ.		ก.ย.	ม.ค.		ม.ค.	เม.ย.								
13 กระเทียม แห้งใหญ่คละ (บาท/กก.)	21.96	32.94	19.23	27.52	58.32	25.60	34.60	53.99	29.77	-	-	-	-	-	-	-	-
		พ.ย.	ก.ค.		พ.ย.	มี.ค.		ม.ค.	ก.พ.								
14 สุกกร ชายส่ง ตลาดกทม. (บาท/กก.)	49.31	52.79	43.90	45.91	50.55	37.20	39.97	46.17	30.98	54.38	58.79	48.05	57.29	62.06	53.17	61.36	59.00-60.00
		เม.ย.	ต.ค.		ม.ค.	ธ.ค.		ส.ค.	ม.ค.		มี.ค.	ม.ค.		เม.ย.	ต.ค.		
15 ไข่ไก่สด คละ (บาท/ฟอง)	2.18	2.54	1.63	1.70	1.84	1.50	1.92	2.17	1.74	2.23	2.48	1.76	2.27	2.60	1.84	2.94	2.80-2.90
		ก.ค.	ธ.ค.		พ.ย.	ก.พ.		ก.ย.	มี.ค.-เม.ย.ส.ค.		มี.ค.	ม.ค.		ส.ค.	ม.ค.		
16 เกลือทะเล (บาท/ตัน)	708	739	695	765	839	667	923	1,111	539	1,804	2,533	961	1,575	2,114	1,003	969	-
		ก.พ.	พ.ย.-ธ.ค.		ธ.ค.	มี.ย.		ต.ค.	เม.ย.		ธ.ค.	ก.พ.		มี.ย.	ก.พ.		

สินค้า	ราคาเฉลี่ย																	
	ปี 2548			ปี 2549			ปี 2550			ปี 2551			ปี 2552			ปี 2553		
	เฉลี่ย	สูงสุด	ต่ำสุด	เฉลี่ย	สูงสุด	ต่ำสุด	เฉลี่ย	สูงสุด	ต่ำสุด	เฉลี่ย	สูงสุด	ต่ำสุด	เฉลี่ย	สูงสุด	ต่ำสุด	ก.ค.	(20 ส.ค.)	
17	กลุ่มสินค้าที่ต้องนำเข้า																	
	ถั่วเหลือง ชนิดคละ (บาท/กก.)	10.75	13.00	9.22	10.47	11.18	10.04	11.56	15.28	9.75	17.51	20.25	15.83	14.37	15.22	12.68	-	14.90-15.10
			ม.ค.	ต.ค.		ธ.ค.	พ.ค.		ธ.ค.	มิ.ย.		ก.ค.	ธ.ค.		ธ.ค.	ต.ค.		
18	กากถั่วเหลือง ผลิตจากเมล็ดในประเทศ	11.80	12.42	10.80	10.79	11.33	10.46	12.79	17.10	10.92	17.58	20.18	13.00	16.98	18.00	14.39	15.10	15.00-15.10
	ขายส่ง กทม. (บาท/กก.)		มิ.ย.	ธ.ค.		เม.ย.	ก.พ.		ธ.ค.	ม.ค.		ก.ค.	ธ.ค.		มิ.ย.	ม.ค.		
19	ปลาป่น โปรตีน 60 % ขึ้นไป กลิ่นเบอร์ 1	22.65	24.37	21.20	28.29	32.84	23.53	25.80	28.14	23.21	30.74	35.95	26.08	31.72	36.09	25.80	28.93	30.70
	ตลาด กทม. (บาท/กก.)		ธ.ค.	ก.พ.		ส.ค.	ธ.ค.		ธ.ค.	ม.ค.		ส.ค.	ธ.ค.		ส.ค.	มี.ค.		

หมายเหตุ

^{1/} ปีการผลิต เริ่มตั้งแต่ ต.ค. - ก.ย.

^{2/} ปีการผลิต เริ่มตั้งแต่ ก.ค. - มิ.ย.

^{3/} ปีการผลิต เริ่มตั้งแต่ พ.ย. - เม.ย.

* ตลาดปิดทำการในช่วงเทศกาลตรุษจีน

การชดเชยรายได้ให้เกษตรกรตามโครงการประกันรายได้ ปี 2552/53

ข้าวเปลือกนปี (รอบที่ 1)

ชนิดข้าว ราคาเกณฑ์กลาง ณ	ข้าวเปลือกหอมมะลิ ราคาประกันฯ 15,300 บาท/กก.		ข้าวเปลือกหอมจังหวัด ราคาประกันฯ 14,300 บาท/กก.		ข้าวเปลือกปทุมธานี ราคาประกันฯ 10,000 บาท/กก.		ข้าวเปลือกเจ้า ราคาประกันฯ 10,000 บาท/กก.		ข้าวเปลือกเหนียว ราคาประกันฯ 9,500 บาท/กก.	
	เกณฑ์กลาง	ชดเชย	เกณฑ์กลาง	ชดเชย	เกณฑ์กลาง	ชดเชย	เกณฑ์กลาง	ชดเชย	เกณฑ์กลาง	ชดเชย
1 กันยายน 2552	-	-	-	-	-	-	-	-	-	-
16 กันยายน 2552	-	-	-	-	-	-	-	-	-	-
1 ตุลาคม 2552	14,986	314	13,899	401.00	9,896	104	8,806	1,194	7,523	1,977
16 ตุลาคม 2552	14,940	360	13,860	440.00	8,940	1,060	8,466	1,534	7,470	2,030
1 พฤศจิกายน 2552	14,840	460	13,729	571.00	9,175	825	8,389	1,611	7,680	1,820
16 พฤศจิกายน 2552	13,002	2,298	12,620	1680.00	10,501	-	8,914	1,086	8,473	1,027
1 ธันวาคม 2552	13,720	1,580	13,388	912.00	10,565	-	9,242	758	9,591	-
16 ธันวาคม 2552	14,895	405	14,503	-	12,072	-	10,212	-	11,533	-
1 มกราคม 2553	15,369	-	14,757	-	12,198	-	10,072	-	11,706	-
16 มกราคม 2553	15,073	-	14,548	-	12,076	-	10,164	-	11,486	-
1 กุมภาพันธ์ 2553	14,915	385	14,359	-	12,004	-	9,993	7	11,511	-
16 กุมภาพันธ์ 2553	14,796	504	14,148	152	11,824	-	9,886	114	11,207	-
1 มีนาคม 2553	-	-	-	-	11,313	-	9,074	926	-	-
8 มีนาคม 2553	-	-	-	-	10,741	-	8,714	1,286	10,525	-
15 มีนาคม 2553	-	-	-	-	10,204	-	8,919	1,081	10,519	-
22 มีนาคม 2553	-	-	-	-	10,317	-	9,006	994	10,374	-
29 มีนาคม 2553	-	-	-	-	10,550	-	9,033	967	10,505	-
5 เมษายน 2553	-	-	-	-	10,633	-	9,087	913	10,912	-
12 เมษายน 2553	-	-	-	-	10,433	-	9,142	858	11,094	-

ชนิดข้าว ราคาเกณฑ์กลาง ณ	ข้าวเปลือกหอมมะลิ ราคาประกันฯ 15,300 บาท/กก.		ข้าวเปลือกหอมจังหวัด ราคาประกันฯ 14,300 บาท/กก.		ข้าวเปลือกปทุมธานี ราคาประกันฯ 10,000 บาท/กก.		ข้าวเปลือกเจ้า ราคาประกันฯ 10,000 บาท/กก.		ข้าวเปลือกเหนียว ราคาประกันฯ 9,500 บาท/กก.	
19 เมษายน 2553	-	-	-	-	10,433	-	9,142	858	11,094	-
26 เมษายน 2553	-	-	-	-	9,292	708	7,210	2,790	11,106	-
3 พฤษภาคม 2553	-	-	-	-	9,781	219	7,289	2,711	11,382	-
10 พฤษภาคม 2553	-	-	-	-	9,769	231	7,589	2,411	11,668	-
17 พฤษภาคม 2553	-	-	-	-	9,810	190	7,598	2,402	12,135	-
24 พฤษภาคม 2553	-	-	-	-	9,786	214	7,612	2,388	12,360	-
31 พฤษภาคม 2553	-	-	-	-	9,782	218	7,614	2,386	12,441	-
สิ้นสุดระยะเวลาใช้สิทธิ 31 พฤษภาคม 2553										

การขุดเขยรายได้ให้เกษตรกรตามโครงการประกันรายได้ ปี 2552/53

ข้าวเปลือกนาปี (รอบที่ 2)

ชนิดข้าว ราคาเกณฑ์กลาง ณ	ข้าวเปลือกหอมมะลิ		ข้าวเปลือกหอมจังหวัด		ข้าวเปลือกปทุมธานี		ข้าวเปลือกเจ้า		ข้าวเปลือกเหนียว	
	ราคาประกันฯ 15,300 บาท/กก.		ราคาประกันฯ 14,300 บาท/กก.		ราคาประกันฯ 11,000 บาท/กก.		ราคาประกันฯ 10,000 บาท/กก.		ราคาประกันฯ 9,500 บาท/กก.	
	เกณฑ์กลาง	ขดเขย	เกณฑ์กลาง	ขดเขย	เกณฑ์กลาง	ขดเขย	เกณฑ์กลาง	ขดเขย	เกณฑ์กลาง	ขดเขย
1 มกราคม 2553	15,369	-	14,757	-	12,198	-	10,072	-	11,706	-
16 มกราคม 2553	15,073	227	14,548	-	12,076	-	10,164	-	11,486	-
1 กุมภาพันธ์ 2553	14,914	386	14,359	-	12,004	-	9,993	7	11,511	-
16 กุมภาพันธ์ 2553	14,796	504	14,148	152	11,824	-	9,886	114	11,207	-
1 มีนาคม 2553	-	-	-	-	11,313	-	9,074	926	-	-
8 มีนาคม 2553	-	-	-	-	10,741	259	8,714	1,286	10,525	-
15 มีนาคม 2553	-	-	-	-	10,204	796	8,919	1,081	10,519	-
22 มีนาคม 2553	-	-	-	-	10,317	683	9,006	994	10,374	-
29 มีนาคม 2553	-	-	-	-	10,550	450	9,033	967	10,505	-
5 เมษายน 2553	-	-	-	-	10,633	367	9,087	913	10,912	-
12 เมษายน 2553	-	-	-	-	10,433	567	9,142	858	11,094	-
19 เมษายน 2553	-	-	-	-	10,433	567	9,142	858	11,094	-
26 เมษายน 2553	-	-	-	-	9,292	1708	7,210	2,790	11,106	-
3 พฤษภาคม 2553	-	-	-	-	9,781	1219	7,289	2,711	11,382	-
10 พฤษภาคม 2553	-	-	-	-	9,769	1231	7,589	2,411	11,668	-
17 พฤษภาคม 2553	-	-	-	-	9,810	1190	7,598	2,402	12,135	-

ชนิดข้าว ราคาเกณฑ์กลาง ณ	ข้าวเปลือกหอมมะลิ		ข้าวเปลือกหอมจังหวัด		ข้าวเปลือกปทุมธานี		ข้าวเปลือกเจ้า		ข้าวเปลือกเหนียว	
	ราคาประกันฯ 15,300 บาท/กก.		ราคาประกันฯ 14,300 บาท/กก.		ราคาประกันฯ 11,000 บาท/กก.		ราคาประกันฯ 10,000 บาท/กก.		ราคาประกันฯ 9,500 บาท/กก.	
24 พฤษภาคม 2553	-	-	-	-	9,786	1214	7,612	2,388	12,360	-
31 พฤษภาคม 2553	-	-	-	-	9,782	1218	7,614	2,386	12,441	-
7 มิถุนายน 2553	-	-	-	-	9,745	1255	7,617	2,383	12,401	-
14 มิถุนายน 2553	-	-	-	-	9,670	1330	7,672	2,328	12,318	-
21 มิถุนายน 2553	-	-	-	-	9,745	1255	7,700	2,300	12,393	-
28 มิถุนายน 2553	-	-	-	-	9,970	1030	7,891	2,109	12,505	-
5 กรกฎาคม 2553	-	-	-	-	10,391	609	8,063	1,937	12,876	-
12 กรกฎาคม 2553	-	-	-	-	10,809	191	8,081	1,919	13,465	-
19 กรกฎาคม 2553	-	-	-	-	10,764	236	7,926	2,074	14,655	-
26 กรกฎาคม 2553	-	-	-	-	10,556	444	7,788	2,212	15,383	-
2 สิงหาคม 2553	-	-	-	-	10,379	621	7,748	2,252	15,259	-
9 สิงหาคม 2553	-	-	-	-	10,219	781	7,816	2,184	15,242	-
16 สิงหาคม 2553	-	-	-	-	10,331	669	7,930	2,070	15,304	-
23 สิงหาคม 2553	-	-	-	-	10,669	331	8,224	1,776	15,347	-
30 สิงหาคม 2553	-	-	-	-	10,917	83	8,435	1,565	15,524	-

สิ้นสุดระยะเวลาใช้สิทธิ 31 ตุลาคม 2553

การชดเชยรายได้ให้เกษตรกรตามโครงการประกันรายได้ ปี 2552/53

ครั้งที่	ราคาเกณฑ์กลาง ณ	มันสำปะหลัง (เนื้อแป้ง 25%) ราคาประกันฯ 1.70 บาท/กก.		ข้าวโพดเลี้ยงสัตว์ (ความชื้นไม่เกิน 14%) ราคาประกันฯ 7.10 บาท/กก.	
		เกณฑ์กลาง	ชดเชยส่วนต่าง	เกณฑ์กลาง	ชดเชยส่วนต่าง
1	1 กันยายน 2552	-	-	5.41	1.69
2	16 กันยายน 2552	-	-	5.45	1.65
3	1 ตุลาคม 2552	1.40	0.30	5.55	1.55
4	16 ตุลาคม 2552	1.45	0.25	5.58	1.52
5	1 พฤศจิกายน 2552	1.50	0.20	5.67	1.43
6	16 พฤศจิกายน 2552	1.58	0.12	5.86	1.24
7	1 ธันวาคม 2552	1.64	0.06	6.52	0.58
8	16 ธันวาคม 2552	1.82	-	7.15	-
9	1 มกราคม 2553	1.85	-	7.10	-
10	16 มกราคม 2553	1.85	-	7.40	-
11	1 กุมภาพันธ์ 2553	1.86	-	7.37	-
12	16 กุมภาพันธ์ 2553	1.85	-	7.51	-
13	1 มีนาคม 2553	1.86	-	สิ้นสุดระยะเวลาใช้สิทธิ 28 กุมภาพันธ์ 2553	
14	16 มีนาคม 2553	1.93	-		
15	1 เมษายน 2553	2.09	-		
16	16 เมษายน 2553	2.17	-		
17	1 พฤษภาคม 2553	2.22	-		
18	16 พฤษภาคม 2553	2.26	-		

การชดเชยรายได้ให้เกษตรกรตามโครงการประกันรายได้ ปี 2553/54

ครั้งที่	ราคาเกณฑ์กลาง ณ	ข้าวโพดเลี้ยงสัตว์ (ความชื้นไม่เกิน 14.5%) ราคาประกันฯ 7.14 บาท/กก.	
		เกณฑ์กลาง	ชดเชยส่วนต่าง
1	1 กรกฎาคม 2553	8.55	ไม่ชดเชย
2	16 กรกฎาคม 2553	9.23	ไม่ชดเชย
3	1 สิงหาคม 2553	8.15	ไม่ชดเชย
4	16 สิงหาคม 2553	7.97	ไม่ชดเชย
สิ้นสุดระยะเวลาใช้สิทธิ 28 กุมภาพันธ์ 2554			

ข้าว

1. การผลิตและความต้องการใช้

	2548/49	2549/50	2550/51*	2551/52*	2552/53
ผลผลิตข้าว(ล้านตันข้าวเปลือก)					(พยากรณ์*)
โลก	634.101	636.833	656.939	678.731	667.533*
ไทย	30.291	29.642	32.099	31.650	31.253
- นาปี	23.539	22.840	23.308	23.235	23.043
- นาปรัง	6.752	6.802	8.791	8.415	8.210
ความต้องการ	15.848	15.909	16.258	16.818	16.900
ส่งออก (มค.-ธค.) (ล้านตันข้าวสาร)	7.420	9.557	10.011	8.5 *	-
				(เป้าหมายเบื้องต้น)	
มูลค่าส่งออก (ล้านบาท)	97,349	123,728	200,892	-	-
ปริมาณคงเหลือ	7.236	7.921	-	-	-
* ข้อมูลพยากรณ์ของกระทรวงเกษตรสหรัฐฯ (USDA)					
ราคา (บาท/ตัน) (พย.-ธค.)					(พย.-กค.)
- ข้าวเปลือกเจ้าหอมมะลิ	8,278	8,843	14,228	14,164	14,036
- ข้าวเปลือกเจ้านาปี 5%	6,790	6,175	7,039	9,521	9,837
- ข้าวเปลือกเจ้าเหนียว	7,837	11,805	9,119	7,571	12,296
- ข้าวเปลือกเจ้านาปรัง (มค.-ธค.)	6,537	6,197	12,165	9,665	8,045
ต้นทุนการผลิต (บาท/ตัน)					
ข้าวเปลือกหอมมะลิ	7,049	7,315	7,826	10,547	10,752
ข้าวเปลือกเจ้านาปี	4,152	4,634	4,532	6,512	6,969
ข้าวเปลือกเหนียว	6,429	6,515	6,680	9,078	9,435
ข้าวเปลือกนาปรัง	4,812	5,074	6,696	6,897	6,762

2. สถานการณ์การผลิต กระทรวงเกษตรและสหกรณ์พยากรณ์การผลิตข้าวนาปรัง ปีการผลิต 2553 ดังนี้
พื้นที่เพาะปลูก ผลผลิตข้าวนาปรัง ปี 2553

ภาค	พื้นที่เพาะปลูก (ล้านไร่)			ผลผลิต (ล้านตัน)		
	2552	2553	Δ %	2552	2553	Δ %
รวมทั้งประเทศ	12.402	13.849	11.66	8.415	8.209	-2.44
เหนือ	4.376	5.228	19.47	2.899	3.135	8.15
อีสาน	1.460	2.025	38.71	0.837	1.040	24.25
กลาง	6.181	6.201	0.32	4.482	3.830	-14.52
ใต้	0.385	0.395	2.42	0.197	0.204	3.33

ที่มา : สำนักงานเศรษฐกิจการเกษตร

กระทรวงเกษตรฯ พยากรณ์พื้นที่เพาะปลูกข้าวเปลือกนาปรัง ปี 2553 มีประมาณ 13.849 ล้านไร่ สูงขึ้นจากปีที่แล้ว 1.447 ล้านไร่ คิดเป็นร้อยละ 11.66 และผลผลิตข้าวเปลือกนาปรังมีประมาณ 8.209 ล้านตันข้าวเปลือก ลดลงจากปีก่อน 0.206 ล้านตันข้าวเปลือก หรือร้อยละ 2.44 ผลผลิตเฉลี่ยต่อไร่ 593 กก./ไร่ ลดลงจากปีก่อน 86 กก./ไร่ หรือร้อยละ 12.67 ผลผลิตออกสู่ตลาดมากในช่วงเดือน เมย. - กค. คิดเป็นร้อยละ 75.89 หรือประมาณ 6.222 ล้านตันข้าวเปลือก

3. ภาวะและราคาข้าว

ในช่วงเดือนกรกฎาคม 2553 ข้าวเปลือกหอมมะลิ (ชนิดสีได้ต้นข้าว 36 กรัม) ออกสู่ตลาดน้อย ขณะที่ราคาสูงขึ้นจากต้นละ 12,983 บาท เป็นต้นละ 13,585 บาท เนื่องจากตลาดมีความต้องการซื้อเพิ่มขึ้น ข้าวเปลือกเจ้า 5% ราคาสูงขึ้นจากต้นละ 7,925 บาท เป็นต้นละ 8,045 บาท ข้าวเปลือกเหนียว 10% เมล็ดยาว ราคาสูงขึ้นจากต้นละ 13,398 บาท เป็นต้นละ 14,934 บาท ตลาดมีความต้องการซื้อข้าวฤดูใหม่เพิ่มขึ้น ซึ่งผลผลิตข้าวนาปรัง ปี 2553 ออกสู่ตลาดได้น้อยเนื่องจากได้รับผลกระทบจากปริมาณน้ำไม่เพียงพอต่อการเพาะปลูกและในบางพื้นที่มีโรคเพลี้ยกระโดดสีน้ำตาลระบาด แต่รัฐบาลได้ดำเนินมาตรการประกันรายได้เกษตรกรผู้ปลูกข้าว ปี 2552/53 โครงการประกันรายได้เกษตรกรผู้ปลูกข้าวรอบที่ 2 ตั้งแต่วันที่ 1 มค.53 - 15 ส.ค. 53 ยกเว้นภาคใต้ตั้งแต่ 1 เมษายน - 31 ตุลาคม 2553

4. การส่งออก

	ปี 2549	ปี 2550	ปี 2551	หน่วย ปริมาณ: ล้านตัน	
				ปี 2552	ปี 2553
				มูลค่า : ล้านบาท	
ปริมาณการส่งออก (มค.- ธค.)	7.420	9.557	10.011	8.5	9.0-9.5*
ธ 1 ม.ค. - 31 ก.ค.	-	-	-	5.072	4.707
มูลค่าส่งออก (มค.- ธค.)	97,349	123,700	200,892	170,819	-
ธ 1 ม.ค. - 31 ก.ค.	-	-	-	99,212	90,282

ปี 2553 กระทรวงพาณิชย์ปรับเป้าหมายการส่งออกข้าวมีปริมาณ 9.0-9.5 ล้านตันข้าวสาร ซึ่งรายงานส่งออกเบื้องต้นตั้งแต่วันที่ 1 มค.- 31 ก.ค.2553 มีปริมาณ 4.707 ล้านตันข้าวสาร คิดเป็นร้อยละ 50.89 ของเป้าหมายส่งออก และมูลค่าส่งออกรวม 90,282 ล้านบาท

5. สภาพปัญหาและสาเหตุ

5.1 ผลผลิตส่วนใหญ่ออกสู่ตลาดพร้อมกันมากและกระจุกตัวในช่วงต้นฤดู จากการที่ตลาดโลกมีความต้องการข้าวและธัญพืชเพิ่มขึ้น ประเทศผู้ผลิตสำคัญประสบภัยธรรมชาติ จะส่งผลให้ราคาปรับตัวสูงขึ้น

5.2 การค้าข้าวในตลาดโลกราคามีแนวโน้มดีขึ้น เนื่องจากทั้งผู้ส่งออกและผู้นำเข้าสำคัญ เช่น จีน ไทย พม่า บังคลาเทศ มีผลผลิตเพิ่มขึ้น ส่วนอินเดียประสบภัยแล้งและเกิดพายุ มีผลผลิตลดลง

5.3 ราคาข้าวส่งออกมีผลต่อราคาภายในประเทศ หากราคาตลาดโลกสูงขึ้น ทำให้ราคาภายในประเทศสูงขึ้นตามไปด้วย

6. มาตรการประกันรายได้เกษตรกรผู้ปลูกข้าว ปี 2552/53

คณะกรรมการนโยบายข้าวแห่งชาติ (กขช.) ได้มีมติเมื่อวันที่ 27 สิงหาคม 2552 และ 16 กันยายน 2552 เห็นชอบมาตรการประกันรายได้เกษตรกรผู้ปลูกข้าวนาปี ปีการผลิต 2552/53 ดังนี้

6.1 เป้าหมายและพื้นที่ดำเนินการประกันรายได้ข้าวเปลือกหอมมะลิ ข้าวเปลือกพันธุ์ กข.15 ข้าวเปลือกหอมจังหวัด ข้าวเปลือกเจ้า ข้าวเปลือกปทุมธานี และข้าวเปลือกเหนียวในพื้นที่เพาะปลูกข้าวทั่วประเทศ

6.2 ราคาและปริมาณประกันรายได้จากการขายข้าวเปลือก กำหนดราคาและปริมาณประกันรายได้จากการขายข้าวเปลือก ณ ความชื้นไม่เกิน 15% ตามที่คณะกรรมการนโยบายข้าวแห่งชาติด้านการผลิตเสนอ ดังนี้ ข้าวเปลือกหอมมะลิ ต้นละ 15,300 บาท ปริมาณครัวเรือนละไม่เกิน 14 ตัน ข้าวเปลือกหอมจังหวัด ต้นละ 14,300 บาท ปริมาณครัวเรือนละไม่เกิน 16 ตัน ข้าวเปลือกเจ้า ต้นละ 10,000 บาท ปริมาณครัวเรือนละไม่เกิน 25 ตัน ข้าวเปลือกปทุมธานี ต้นละ 10,000 บาท ปริมาณครัวเรือนละไม่เกิน 25 ตัน ข้าวเปลือกเหนียว ต้นละ 9,500 บาท ปริมาณครัวเรือนละไม่เกิน 16 ตัน

สำหรับราคาและปริมาณประกันรายได้จากการขายข้าวเปลือก รอบที่ 2 ข้าวเปลือกเจ้า ต้นละ 10,000 บาท ปริมาณครัวเรือนละไม่เกิน 25 ตัน ข้าวเปลือกปทุมธานี ต้นละ 11,000 บาท ปริมาณครัวเรือนละไม่เกิน 25 ตัน และข้าวเปลือกเหนียว ต้นละ 9,500 บาท ปริมาณครัวเรือนละไม่เกิน 16 ตัน

7. ผลการดำเนินการ

โครงการประกันรายได้เกษตรกรผู้ปลูกข้าว (รอบที่ 1) ถึง ณ วันที่ 30 กค.2553 ซึ่งสิ้นสุดโครงการแล้ว มีเกษตรกรขึ้นทะเบียน จำนวน 3,619,394 ราย ผ่านการประชาคม จำนวน 3,411,835 ราย และทำสัญญากับ ธ.ก.ส. จำนวน 3,273,416 ราย (คิดเป็นร้อยละ 95.94 ที่ผ่านประชาคม) และ ธ.ก.ส. จ่ายเงินชดเชยแล้ว 3,193,989 ราย มีสัญญาจำนวน 4,818,192 ฉบับ เป็นเงินชดเชย จำนวน 28,396.006 ล้านบาท และประกันรายได้ (รอบที่ 2) ถึง ณ วันที่ 1 ส.ค.53 มีเกษตรกรขึ้นทะเบียน จำนวน 833,383 ราย ผ่านการประชาคม จำนวน 821,227 ราย และทำสัญญากับ ธ.ก.ส. 810,408 ราย (คิดเป็นร้อยละ 98.68 และ ธ.ก.ส.จ่ายเงินชดเชยแล้ว 18,111.149 ล้านบาท มีสัญญาจำนวน 1,226,129 ฉบับ

สำนักส่งเสริมการค้าสินค้าเกษตร
กรมการค้าภายใน
สิงหาคม 2553

7.PriceJuly2010.doc(1)/สสสเสคไทยศก สก/destop new folder(2)/D-64

สรุปปริมาณการส่งข้าวออกไปต่างประเทศรายเดือน

หน่วย: ปริมาณ/เมตริกตัน
มูลค่า/ล้านบาท

เดือน	2539	2540	2541	2542	2543	2544	2545	2546	2547	2548	2549	2550	2551	2552	2553
มค.	562,889	377,949	684,258	561,509	453,860	542,617	683,545	580,091	550,232	764,497	579,501	622,942	1,022,849	637,657	714,545
กพ.	430,992	287,899	564,678	435,160	531,032	468,532	531,389	544,549	704,296	588,663	585,601	591,362	1,049,697	674,909	694,823
มีค.	492,731	374,825	591,276	466,123	495,392	376,301	571,122	482,455	821,005	591,762	626,015	743,386	1,136,239	724,700	727,023
ไตรมาสแรก	1,486,612	1,040,673	1,840,212	1,462,792	1,480,284	1,387,450	1,786,056	1,607,095	2,075,533	1,944,922	1,791,117	1,957,690	3,208,785	2,037,266	2,136,391
เมย.	417,077	418,520	547,554	379,246	403,915	547,252	483,273	556,881	800,361	588,838	599,232	703,758	816,424	718,453	581,043
พค.	518,318	396,191	427,058	473,077	557,074	634,543	646,631	586,875	831,376	597,570	665,334	683,554	1,006,026	807,154	691,965
มิย.	425,083	473,177	495,114	537,306	396,904	611,925	498,500	532,499	946,430	588,818	659,296	729,510	954,388	859,166	617,007
ไตรมาสที่ 2	1,360,478	1,287,888	1,469,726	1,389,629	1,357,893	1,793,720	1,628,404	1,676,255	2,578,167	1,775,226	1,923,862	2,116,822	2,776,838	2,384,773	1,890,015
กค.	415,273	425,167	529,767	615,205	544,933	523,064	533,432	684,057	1,003,889	561,690	553,948	624,703	890,492	649,865	680,932
สค.	413,516	412,798	525,671	632,679	493,681	699,300	574,400	699,916	738,805	628,221	525,788	641,321	790,060	724,961	
กย.	312,445	462,548	416,133	623,196	521,024	722,541	565,366	633,782	879,905	560,741	624,922	836,384	709,319	728,394	
ไตรมาสที่ 3	1,141,234	1,300,513	1,471,571	1,871,080	1,559,638	1,944,905	1,673,198	2,017,755	2,622,599	1,750,652	1,704,658	2,102,408	2,389,871	2,103,220	680,932
ตค.	352,704	465,190	461,287	564,073	697,394	813,038	908,034	716,841	1,089,458	600,084	697,756	1,101,638	604,910	684,351	
พย.	429,231	435,278	526,719	658,781	727,417	805,751	682,724	727,684	964,682	592,664	663,253	1,168,506	437,476	654,837	
ธค.	480,125	742,667	639,340	767,664	776,768	800,503	567,222	851,784	809,786	640,798	640,010	1,110,318	593,154	728,383	
ไตรมาสที่ 4	1,262,060	1,643,135	1,627,346	1,990,518	2,201,579	2,419,292	2,157,980	2,296,309	2,863,926	1,833,546	2,001,019	3,380,462	1,635,540	2,067,571	
ปริมาณรวม	5,250,384	5,272,209	6,408,855	6,714,019	6,599,394	7,545,367	7,245,638	7,597,414	10,140,225	7,304,346	7,420,656	9,557,382	10,011,034	8,592,830	4,707,338
มูลค่ารวม	48,783	60,619	85,394	72,324	68,102	69,261	67,193	76,368	110,376	90,874	97,349	123,700	200,892	171,719	90,282

ที่มา : สภาหอการค้าแห่งประเทศไทย (ตั้งแต่ปี 2541 - ปัจจุบันเป็นข้อมูลจากกรมการค้าต่างประเทศ)

กรมการค้าภายใน (ผลการค้าภายใน)

ราคาข้าวเปลือกหอมมะลิ ที่โรงสีรับซื้อในส่วนภูมิภาค

FILE : PX004

หน่วย : บาท/ตัน

ปี	มค.	กพ.	มีค.	เมย.	พค.	มิย.	กค.	สค.	กย.	ตค.	พย.	ธค.	เฉลี่ย
2542	6,855	6,685	6,603	6,462	6,614	6,638	6,958	7,436	8,455	8,354	7,850	6,676	7,132
2543	6,743	6,781	6,885	6,977	7,311	7,477	8,005	8,135	8,177	8,146	7,289	6,413	7,362
2544	6,583	6,389	6,085	6,140	5,933	5,750	5,711	5,170	4,929	5,151	4,867	4,822	5,628
2545	5,216	5,410	5,472	5,550	5,625	6,248	6,735	6,785	6,874	6,758	6,340	6,375	6,116
2546	6,425	6,778	7,560	7,850	7,990	8,340	8,465	8,818	9,315	8,950	7,980	8,665	8,095
2547	9,376	9,175	9,270	9,567	9,249	8,743	7,957	7,718	7,407	7,178	7,738	7,695	8,423
2548	7,885	7,959	8,001	7,999	7,909	7,689	7,696	8,000	8,014	7,863	7,683	7,600	7,858
2549	7,500	7,833	8,151	8,157	8,305	8,315	8,812	8,975	9,023	8,980	8,364	8,291	8,392
2550	8,680	8,788	8,930	8,955	8,913	8,961	9,033	9,025	9,058	9,118	9,348	10,297	9,092
2551	10,500	12,175	13,108	18,497	18,576	15,111	14,758	13,658	13,761	13,649	11,910	12,276	13,998
2552	13,575	14,061	14,246	14,254	13,998	14,067	15,006	15,380	15,649	15,546	13,894	14,862	14,545
2553	14,984	14,643	14,060	13,839	13,475	12,983	13,585						13,938

หมายเหตุ : เป็นราคารับซื้อเฉลี่ยหน้าโรงสีจังหวัดสุรินทร์-อุดรธานี อุบลราชธานี และนครราชสีมา (ชนิดสีได้ตันข้าว 36 กรัม)

ราคาเดือนกรกฎาคม 2553 เป็นราคาเฉลี่ย ณ วันที่ 29 กค.53

ราคาข้าวเปลือกเหนียว (เมล็ดยาว) ที่โรงสีรับซื้อในส่วนภูมิภาค

หน่วย : บาท/ตัน

ปี	มค.	กพ.	มีค.	เมย.	พค.	มิย.	กค.	สค.	กย.	ตค.	พย.	ธค.	เฉลี่ย
2542	5,831	5,536	5,241	5,033	5,174	4,877	4,783	4,997	5,304	4,876	4,562	4,790	5,084
2543	4,667	4,549	4,528	4,706	4,831	4,828	5,068	5,203	5,208	5,295	5,111	4,997	4,916
2544	5,467	5,612	5,550	5,651	5,795	5,948	6,018	5,830	5,750	5,509	4,739	5,006	5,573
2545	5,063	5,124	5,112	5,374	5,657	5,781	5,913	6,155	6,293	6,073	5,568	5,236	5,612
2546	5,397	5,774	5,950	6,000	6,058	6,229	6,576	6,923	7,125	6,248	6,220	6,367	6,239
2547	6,730	6,510	6,514	6,669	6,742	6,600	6,600	6,540	6,209	5,940	6,100	5,945	6,425
2548	6,235	6,300	6,300	6,300	6,300	6,300	6,300	6,500	6,452	6,015	5,700	6,030	6,228
2549	6,774	6,979	7,200	7,331	7,500	7,679	9,100	9,464	10,020	10,262	10,567	10,258	8,595
2550	11,367	11,300	11,329	11,447	11,920	12,667	12,700	12,700	12,700	12,700	9,250	9,041	11,593
2551	8,691	8,860	9,862	12,664	10,279	9,293	8,698	7,903	7,582	6,991	6,120	6,902	8,654
2552	7,691	7,903	7,636	7,547	7,331	7,385	7,919	7,814	8,247	8,361	9,229	11,921	8,249
2553	12,105	12,060	11,773	12,163	13,077	13,398	14,934						12,787

หมายเหตุ : เป็นราคารับซื้อเฉลี่ยหน้าโรงสีจังหวัดอุดรธานี กาฬสินธุ์ ขอนแก่น และเชียงราย

สำนักส่งเสริมการค้าสินค้าเกษตร

1 เมษายน 2553

px(รวม)/Topbit/vv/d65

ราคาข้าวเปลือกเจ้าหน้าปี 5% ตลาดกลางก้านนทรง/ท่าข้าวลาดยาว

FILE : PX003

หน่วย : บาท/ตัน

ปี	มค.	กพ.	มีค.	เมย.	พค.	มิย.	กค.	สค.	กย.	ตค.	พย.	ธค.	เฉลี่ย
2542	6,271	6,050										4,720	5,680
2543	4,824	4,975										4,550	4,783
2544	4,550	4,550	4,550								4,450	4,553	4,531
2545	4,624	4,761	4,650							4,750	4,750	4,700	4,706
2546	4,732	4,750	4,750								4,383	4,530	4,629
2547	4,727										6,090	6,250	5,689
2548	6,404	6,450									6,858	6,850	6,641
2549	6,850	6,850	6,850								6,168	6,250	6,594
2550	6,330	6,389									6,566	6,750	6,509
2551	6,773	7,838									9,400	9,400	8,353
2552	10,300	10,776								8,323	8,908	10,507	9,763
2553	9,796	9,565											9,681

ราคาข้าวเปลือกเจ้าหน้าปี 5% ตลาดกลางจังหวัดพิษณุโลก

หน่วย : บาท/ตัน

ปี	มค.	กพ.	มีค.	เมย.	พค.	มิย.	กค.	สค.	กย.	ตค.	พย.	ธค.	เฉลี่ย
2542	6,057	5,668	5,465								4,915	4,725	5,366
2543	4,850	4,958	4,799	4,472							4,715	4,132	4,654
2544	4,186	4,267	4,127								4,328	4,289	4,239
2545	4,405	4,650	4,650	4,650						4,706	4,627	4,475	4,595
2546	4,593	4,648	4,650								4,488	4,406	4,557
2547	4,680										5,775	5,885	5,447
2548	5,975	6,122									6,743	6,725	6,391
2549	6,725	6,725	6,725								5,806	6,000	6,396
2550	6,205	6,250									6,509	6,741	6,426
2551	6,836	8,293									9,250	9,490	8,467
2552	9,728	10,224									8,900	9,940	9,698
2553	10,066	9,750											9,908

ราคาข้าวเปลือกหน้าปี 5 % เฉลี่ยตลาดก้านนทรง/ท่าข้าวลาดยาวและตลาดกลางจังหวัดพิษณุโลก

หน่วย : บาท/ตัน

ปี	มค.	กพ.	มีค.	เมย.	พค.	มิย.	กค.	สค.	กย.	ตค.	พย.	ธค.	เฉลี่ย
2542	6,164	5,859	5,465								4,915	4,723	5,425
2543	4,837	4,967	4,799	4,472							4,715	4,341	4,689
2544	4,368	4,409	4,339								4,389	4,421	4,385
2545	4,514	4,706	4,650	4,650						4,728	4,688	4,588	4,646
2546	4,663	4,698	4,700								4,434	4,468	4,593
2547	4,704										5,932	6,068	5,568
2548	6,190	6,286									6,800	6,788	6,516
2549	6,788	6,788	6,788								5,987	6,125	6,495
2550	6,268	6,320									6,538	6,746	6,468
2551	6,805	8,066									9,325	9,445	8,410
2552	10,014	10,500								8,323	8,904	10,224	9,593
2553	9,931	9,743											9,837

สำนักส่งเสริมการค้าสินค้าเกษตร

ราคาข้าวเปลือกเจ้านาปรัง ความชื้น 15% ตลาดก้านทอง / ทำข้าวลาดยาว

FILE : PX 008

หน่วย : บาท/ตัน

ปี	มค.	กพ.	มีค.	เมย.	พค.	มิย.	กค.	สค.	กย.	ตค.	พย.	ธค.	เฉลี่ย
2542	6,213	5,611	5,368	4,859	4,840	5,200	5,303	5,248	4,997	4,671	4,655	4,797	5,147
2543	4,825		4,659	4,419	4,561	4,674	4,380	4,450	4,025	4,245	4,322	4,385	4,450
2544	4,498	4,492	4,273	4,185	4,250	4,385	4,450	4,160	4,330	4,345	4,344		4,337
2545			4,576	4,606	4,845	4,956	4,750	4,640	4,650	4,681			4,713
2546			4,580	4,550	4,550	4,731	4,902	4,713	4,707	4,603			4,667
2547		4,850	5,065	5,254	5,250	5,250	5,446	5,998	5,906	6,050			5,452
2548			6,365	6,888	6,900	6,882	6,750	6,688	6,983	6,950			6,801
2549			6,850	6,850	6,850	6,850	6,859	6,935	6,408	6,030			6,704
2550			6,243	6,323	6,174	6,233	6,250	6,250	6,250	6,250			6,247
2551			10,423	13,086	12,952	12,522	12,440	12,258	12,033	11,850			12,196
2552			9,997	10,319	10,061	10,120	10,538	9,790	9,200				10,004
2553			8,850	7,790	7,988	7,950	7,979						8,111

หมายเหตุ : ตั้งแต่เดือนกุมภาพันธ์ 47 เป็นต้นไป เป็นราคาตลาดกลางทำข้าวลาดยาว

ราคาข้าวเปลือกเจ้านาปรัง ความชื้น 15% ตลาดกลางจังหวัดพิษณุโลก

หน่วย : บาท/ตัน

ปี	มค.	กพ.	มีค.	เมย.	พค.	มิย.	กค.	สค.	กย.	ตค.	พย.	ธค.	เฉลี่ย
2542	6,020	5,560	5,131	4,532	4,714	5,141	5,098	5,070	4,780	4,348	4,552	4,585	4,961
2543	4,740	4,889	4,677	4,316	4,173	4,123	4,080	4,221	3,775	4,192	4,177	4,156	4,293
2544	4,198	4,212	4,050	3,916	4,030	4,225	4,310	4,198	4,298	4,250	4,225	4,303	4,185
2545	4,439	4,617	4,571	4,589	4,610	4,635	4,492	4,410	4,425	4,492			4,528
2546			4,490	4,475	4,586	4,689	4,687	4,578	4,648				4,593
2547		4,740	5,048	5,131	5,317	5,373	5,448	5,670	5,775	5,775			5,364
2548			6,346	6,475	6,475	6,475	6,475	6,475	6,543	6,775			6,505
2549			6,663	6,475	6,475	6,475	6,475	6,475	6,335	5,575			6,369
2550			6,023	6,215	6,285	6,150	6,150	6,150	6,130	6,061			6,146
2551			10,533	13,803	13,642	12,321	12,500	11,917	11,773	10,580			12,134
2552			9,750	9,450	9,750	9,750	9,750	9,750	9,532	8,438			9,521
2553			8,735	7,491	7,658	7,900	8,111						7,979

ราคาข้าวเปลือกนาปรัง ความชื้น 15 %เฉลี่ย ทำข้าวลาดยาวและจังหวัดพิษณุโลก

หน่วย : บาท/ตัน

ปี	มค.	กพ.	มีค.	เมย.	พค.	มิย.	กค.	สค.	กย.	ตค.	พย.	ธค.	เฉลี่ย
2542	6,117	5,586	5,250	4,696	4,777	5,170	5,201	5,159	4,888	4,510	4,604	4,691	5,054
2543	4,787	4,889	4,668	4,368	4,367	4,398	4,230	4,336	3,900	4,218	4,250	4,271	4,390
2544	4,348	4,352	4,162	4,050	4,140	4,305	4,380	4,179	4,314	4,298	4,284	4,303	4,260
2545	4,439	4,617	4,574	4,598	4,728	4,793	4,621	4,525	4,538	4,587			4,602
2546			4,535	4,513	4,568	4,710	4,795	4,646	4,678	4,603			4,631
2547		4,795	5,057	5,193	5,284	5,312	5,447	5,834	5,841	5,913			5,408
2548			6,355	6,682	6,688	6,679	6,613	6,582	6,764	6,863			6,653
2549			6,757	6,663	6,663	6,663	6,667	6,705	6,372	5,803			6,537
2550			6,137	6,268	6,230	6,192	6,200	6,200	6,190	6,156			6,197
2551			10,478	13,445	13,297	12,422	12,470	12,088	11,907	11,215			12,165
2552			9,874	9,885	9,906	9,935	10,144	9,770	9,366	8,438			9,665
2553			8,793	7,641	7,823	7,925	8,045						8,045

สำนักส่งเสริมการค้าสินค้าเกษตร

ราคาขายส่งข้าวสารเจ้า 100 % ชั้น 2 ตลาดกรุงเทพมหานคร

File : PX006

หน่วย : บาท/100 กก.

ปี	มค.	กพ.	มีค.	เมย.	พค.	มิย.	กค.	สค.	กย.	ตค.	พย.	ธค.	เฉลี่ย
2542	1,058	987	902	828	854	898	900	886	876	819	851	846	892
2543	858	892	821	770	751	742	716	718	709	766	769	758	773
2544	755	748	729	716	720	740	743	724	729	719	741	752	735
2545	807	825	786	797	833	828	782	767	763	782	776	777	794
2546	824	832	806	807	814	826	806	779	766	741	734	759	791
2547	810	815	904	906	896	896	910	950	930	968	1,005	1,046	920
2548	1,069	1,075	1,087	1,135	1,126	1,123	1,108	1,125	1,131	1,134	1,104	1,112	1,111
2549	1,121	1,143	1,142	1,123	1,136	1,157	1,158	1,138	1,118	1,079	1,042	1,047	1,117
2550	1,074	1,085	1,082	1,052	1,063	1,091	1,073	1,072	1,066	1,078	1,119	1,169	1,085
2551	1,185	1,412	1,738	2,613	2,602	2,192	2,176	2,069	2,209	1,959	1,808	1,791	1,980
2552	1,845	1,966	1,911	1,758	1,767	1,805	1,843	1,713	1,686	1,555	1,707	1,882	1,787
2553	1,807	1,718	1,589	1,446	1,404	1,390	1,332						1,527

ราคาขายส่งข้าวสารเจ้า 5% ตลาดกรุงเทพมหานคร

หน่วย : บาท/100 กก.

ปี	มค.	กพ.	มีค.	เมย.	พค.	มิย.	กค.	สค.	กย.	ตค.	พย.	ธค.	เฉลี่ย
2542	1,022	949	868	799	822	866	873	859	831	780	816	819	859
2543	824	833	767	724	687	689	684	694	679	745	742	731	733
2544	730	724	700	671	675	694	707	696	710	702	714	726	704
2545	785	800	764	773	803	799	758	745	740	751	751	750	768
2546	794	797	782	783	785	795	774	747	739	721	714	732	764
2547	777	778	873	881	871	876	889	925	906	937	979	1,026	893
2548	1,049	1,055	1,066	1,115	1,106	1,103	1,088	1,105	1,107	1,108	1,079	1,088	1,089
2549	1,095	1,119	1,117	1,090	1,106	1,127	1,128	1,108	1,088	1,050	1,013	1,022	1,089
2550	1,050	1,051	1,038	1,018	1,031	1,061	1,039	1,038	1,027	1,051	1,096	1,135	1,053
2551	1,148	1,365	1,696	2,524	2,417	2,105	2,093	2,018	2,149	1,818	1,711	1,682	1,894
2552	1,705	1,866	1,809	1,656	1,663	1,734	1,748	1,625	1,595	1,495	1,619	1,774	1,691
2553	1,707	1,607	1,448	1,294	1,282	1,275	1,255						1,410

ราคาขายส่งปลายข้าวขาว A-1 เลิศ (ใหม่) ตลาดกรุงเทพมหานคร

หน่วย : บาท/100 กก.

ปี	มค.	กพ.	มีค.	เมย.	พค.	มิย.	กค.	สค.	กย.	ตค.	พย.	ธค.	เฉลี่ย
2542	794	718	677	618	625	690	724	728	683	604	597	522	665
2543	531	531	520	504	495	486	519	533	540	533	510	515	518
2544	534	524	497	501	522	545	585	589	612	602	541	541	549
2545	581	588	596	595	591	586	580	579	595	642	631	609	598
2546	595	591	570	560	556	584	578	583	584	581	583	600	580
2547	630	665	767	788	807	817	802	821	787	765	805	810	772
2548	829	841	836	838	830	818	813	825	836	846	812	800	827
2549	780	787	783	791	771	771	764	772	791	778	747	775	776
2550	829	870	861	822	800	821	829	847	880	950	996	1,074	882
2551	1,123	1,326	1,570	2,212	1,916	1,554	1,490	1,226	1,219	985	869	870	1,363
2552	905	977	1,004	1,008	939	954	960	889	887	852	993	1,175	962
2553	1,255	1,217	1,078	961	941	936	984						1,053

สำนักส่งเสริมการค้าสินค้าเกษตร

ราคาขายส่งข้าวสารเจ้า 25% ในตลาดกรุงเทพมหานคร

px006-2

หน่วย : บาท/100 กก.

ปี	มค.	กพ.	มีค.	เมย.	พค.	มิย.	กค.	สค.	กย.	ตค.	พย.	ธค.	เฉลี่ย
2542	941	868	814	748	758	816	825	820	789	741	767	753	803
2543	759	765	714	675	645	643	640	651	647	700	691	681	684
2544	683	675	648	626	634	655	675	670	684	676	670	680	665
2545	733	748	721	728	749	746	713	704	702	725	723	717	726
2546	746	762	730	729	732	743	735	707	705	689	681	694	721
2547	734	746	844	853	849	854	866	900	875	874	904	965	855
2548	984	994	1,000	1,030	1,021	1,018	1,004	1,020	1,022	1,024	994	1,003	1,009
2549	1,016	1,034	1,032	1,006	993	993	998	983	981	969	948	971	994
2550	998	998	979	953	958	982	979	981	983	998	1,058	1,102	997
2551	1,147	1,350	1,681	2,454	2,402	2,062	2,027	1,845	1,896	1,587	1,355	1,408	1,768
2552	1,533	1,566	1,535	1,433	1,417	1,477	1,487	1,377	1,357	1,280	1,399	1,658	1,460
2553	1,480	1,405	1,323	1,178	1,171	1,165	1,167						1,270

ราคาขายส่งข้าวหนึ่ง 100 % ตลาดกรุงเทพมหานคร

หน่วย : บาท/100 กก.

ปี	มค.	กพ.	มีค.	เมย.	พค.	มิย.	กค.	สค.	กย.	ตค.	พย.	ธค.	เฉลี่ย
2542	1,075	976	909	858	882	892	883	915	988	983	1,002	914	940
2543	886	907	863	830	810	811	814	799	752	812	762	763	817
2544	777	730	702	712	735	782	872	857	906	886	803	755	793
2545	793	799	769	761	771	766	751	760	766	790	797	757	773
2546	777	780	762	766	762	784	786	766	760	750	734	726	763
2547	753	787	882	916	933	926	924	995	975	985	1,001	1,037	926
2548	1,057	1,065	1,061	1,132	1,114	1,110	1,090	1,111	1,133	1,133	1,089	1,078	1,098
2549	1,081	1,108	1,108	1,095	1,096	1,123	1,143	1,131	1,124	1,095	1,066	1,057	1,102
2550	1,065	1,065	1,078	1,068	1,062	1,091	1,082	1,078	1,078	1,103	1,175	1,225	1,098
2551	1,248	1,523	1,870	2,751	2,799	2,354	2,344	2,162	2,205	1,892	1,759	1,783	2,058
2552	1,855	2,029	1,976	1,805	1,807	1,946	1,949	1,817	1,907	1,745	1,778	1,882	1,875
2553	1,865	1,779	1,573	1,364	1,352	1,375	1,390						1,528

สำนักส่งเสริมการค้าสินค้าเกษตร

ราคาขายส่งข้าวเหนียว 10% เมล็ดยาว ตลาดกรุงเทพมหานคร

PX007-2

หน่วย : บาท/100 กก.

ปี	มค.	กพ.	มีค.	เมษ.	พค.	มิย.	กค.	สค.	กย.	ตค.	พย.	ธค.	เฉลี่ย
2542	1,231	1,108	974	888	901	839	823	881	966	845	894	935	940
2543	930	867	848	919	966	968	1,026	1,020	1,022	1,025	1,025	1,035	971
2544	1,071	1,030	996	986	985	1,020	1,024	996	985	868	895	891	979
2545	946	929	945	968	1,040	1,047	1,079	1,095	1,138	1,141	1,156	1,145	1,052
2546	1,141	1,163	1,165	1,165	1,165	1,166	1,156	1,371	1,391	1,405	1,239	1,260	1,232
2547	1,305	1,279	1,265	1,265	1,244	1,235	1,235	1,224	1,127	1,098	1,135	1,120	1,211
2548	1,147	1,150	1,150	1,150	1,150	1,150	1,150	1,150	1,150	1,150	1,095	1,090	1,140
2549	1,247	1,264	1,270	1,286	1,340	1,399	1,688	1,741	1,837	1,961	2,044	2,010	1,591
2550	2,023	2,040	2,040	2,040	2,115	2,130	2,130	2,248	2,450	2,325	1,718	1,661	2,077
2551	1,488	1,526	1,655	2,141	1,761	1,594	1,503	1,444	1,405	1,364	1,298	1,325	1,542
2552	1,305	1,387	1,390	1,377	1,370	1,358	1,395	1,367	1,445	1,439	1,757	2,280	1,489
2553	2,205	2,069	1,966	2,119	2,361	2,335	2,813						2,267

ราคาขายส่งปลายข้าวเหนียว A-1 ตลาดกรุงเทพมหานคร

หน่วย : บาท/100 กก.

ปี	มค.	กพ.	มีค.	เมษ.	พค.	มิย.	กค.	สค.	กย.	ตค.	พย.	ธค.	เฉลี่ย
2542	800	771	746	754	759	754	745	758	824	674	634	595	735
2543	567	563	520	530	549	556	565	558	547	556	564	609	557
2544	731	870	869	891	926	966	952	843	817	790	680	709	837
2545	756	774	810	807	814	795	812	822	831	844	808	853	811
2546	857	858	845	845	845	817	821	863	904	846	848	865	851
2547	882	867	865	885	885	885	885	886	905	858	833	835	873
2548	844	845	865	915	868	865	865	875	875	875	875	905	873
2549	912	983	1,072	1,143	1,145	1,204	1,311	1,384	1,532	1,662	1,704	1,661	1,309
2550	1,640	1,640	1,629	1,590	1,590	1,590	1,557	1,585	1,399	1,231	1,266	1,250	1,497
2551	1,196	1,346	1,476	1,795	1,505	1,319	1,253	1,202	1,171	1,021	943	982	1,267
2552	985	1,091	1,103	1,085	1,055	1,055	1,063	1,102	1,191	1,235	1,403	1,603	1,164
2553	1,605	1,605	1,610	1,721	1,811	1,892	2,075						1,760

สำนักส่งเสริมการค้าสินค้าเกษตร

ราคาขายส่งข้าวสารหอมมะลิ 100% ชั้น 2 ในตลาดกรุงเทพมหานคร

PX007-3

หน่วย : บาท/100 กก.

ปี	มค.	กพ.	มีค.	เมย.	พค.	มิย.	กค.	สค.	กย.	ตค.	พย.	ธค.	เฉลี่ย
2542	1,454	1,423	1,378	1,348	1,378	1,370	1,476	1,563	1,908	1,850	1,721	1,530	1,533
2543	1,520	1,531	1,543	1,563	1,727	1,840	2,028	2,015	1,983	1,970	1,910	1,887	1,793
2544	1,443	1,345	1,306	1,297	1,227	1,145	1,117	996	952	1,032	1,088	1,031	1,165
2545	1,021	1,053	1,044	1,050	1,105	1,219	1,309	1,311	1,345	1,275	1,278	1,252	1,189
2546	1,359	1,440	1,686	1,811	1,837	1,862	1,855	1,972	2,074	1,888	1,865	1,675	1,777
2547	1,856	1,766	1,760	1,743	1,681	1,606	1,477	1,454	1,379	1,427	1,510	1,510	1,597
2548	1,512	1,540	1,540	1,540	1,523	1,471	1,460	1,502	1,501	1,500	1,468	1,465	1,502
2549	1,465	1,538	1,590	1,590	1,618	1,668	1,809	1,825	1,816	1,804	1,621	1,670	1,668
2550	1,782	1,790	1,790	1,780	1,746	1,747	1,750	1,750	1,750	1,765	1,855	1,955	1,788
2551	2,043	2,227	2,416	3,322	3,214	2,729	2,637	2,419	2,459	2,434	2,471	2,465	2,570
2552	2,505	2,676	2,727	2,705	2,680	2,773	2,952	3,042	3,144	3,197	2,775	3,100	2,856
2553	3,049	2,988	2,931	2,899	2,849	2,741	2,859						2,902

ราคาขายส่งปลายข้าวสารหอมมะลิในตลาดกรุงเทพมหานคร

หน่วย : บาท/100 กก.

ปี	มค.	กพ.	มีค.	เมย.	พค.	มิย.	กค.	สค.	กย.	ตค.	พย.	ธค.	เฉลี่ย
2542	826	822	825	824	827	824	839	812	825	812	712	616	797
2543	601	603	605	611	585	569	591	610	598	622	579	569	595
2544	572	582	624	651	692	757	781	810	802	805	712	685	706
2545	722	704	682	680	671	672	680	697	713	712	697	670	692
2546	636	650	628	605	614	639	642	673	705	704	678	728	659
2547	828	953	1,001	1,037	1,067	995	950	963	850	833	894	887	938
2548	913	909	881	875	868	846	850	907	899	898	869	823	878
2549	800	833	839	828	813	848	869	870	886	866	834	856	845
2550	895	930	925	958	955	993	996	1,008	1,027	1,034	1,116	1,201	1,003
2551	1,263	1,442	1,635	2,298	2,055	1,688	1,700	1,593	1,767	1,795	1,388	1,192	1,651
2552	1,305	1,528	1,647	1,633	1,584	1,610	1,605	1,488	1,250	1,132	1,272	1,403	1,455
2553	1,363	1,330	1,176	1,127	1,025	1,026	1,069						1,159

สำนักส่งเสริมการค้าสินค้าเกษตร

ราคาขายส่งข้าวหอมปทุมธานี ตลาดกรุงเทพมหานคร

PX009

หน่วย : บาท/100 กก.

ปี	มค.	กพ.	มีค.	เมย.	พค.	มิย.	กค.	สค.	กย.	ตค.	พย.	ธค.	เฉลี่ย
2547	-	-	-	-	1,111	990	971	1,000	1,162	1,117	1,150	1,150	1,081
2548	1,150	1,150	1,150	1,150	1,150	1,150	1,150	1,180	1,190	1,190	1,190	1,190	1,166
2549	1,209	1,234	1,290	1,290	1,290	1,388	1,481	1,490	1,490	1,487	1,351	1,290	1,358
2550	1,373	1,390	1,368	1,290	1,284	1,280	1,280	1,186	1,170	1,183	1,321	1,388	1,293
2551	1,484	1,749	2,393	2,911	2,754	2,455	2,320	2,202	2,328	2,231	2,105	2,159	2,258
2552	2,205	2,413	2,393	2,258	2,364	2,435	2,494	2,230	2,185	1,988	2,291	2,590	2,321
2553	2,545	2,447	2,156	2,044	2,093	2,103	2,238						2,232

ราคาขายส่งปลายข้าวหอมปทุมธานี ตลาดกรุงเทพมหานคร

หน่วย : บาท/100 กก.

ปี	มค.	กพ.	มีค.	เมย.	พค.	มิย.	กค.	สค.	กย.	ตค.	พย.	ธค.	เฉลี่ย
2547	-	-	-	-	901	880	821	840	806	798	844	862	844
2548	882	893	851	845	843	823	820	847	848	848	836	815	846
2549	789	800	817	811	792	809	818	818	826	825	782	793	807
2550	844	891	918	898	886	909	915	928	952	976	1,063	1,133	943
2551	1,202	1,392	1,594	2,232	1,961	1,623	1,642	1,429	1,589	1,560	1,119	1,055	1,533
2552	1,155	1,366	1,554	1,478	1,406	1,450	1,443	1,275	1,055	959	1,124	1,271	1,295
2553	1,293	1,265	1,107	1,024	964	957	1,011						1,089

ราคาข้าวเปลือกหอมปทุมธานี ที่โรงสีรับซื้อในส่วนภูมิภาค

หน่วย : บาท/ตัน

ปี	มค.	กพ.	มีค.	เมย.	พค.	มิย.	กค.	สค.	กย.	ตค.	พย.	ธค.	เฉลี่ย
2547	-	-	-	-	-	-	-	-	5,810	5,968	6,220	6,221	6,055
2548	6,417	6,541	6,485	6,500	6,500	6,547	6,550	6,600	6,600	6,626	6,700	6,700	6,564
2549	6,700	6,880	6,800	6,750	6,750	6,780	6,845	7,159	7,050	6,686	6,532	6,521	6,788
2550	7,026	7,400	7,386	7,011	6,617	6,624	6,600	6,600	6,600	6,616	6,991	7,447	6,910
2551	7,582	9,032	11,587	14,450	13,766	10,902	12,650	11,925	12,118	11,514	9,743	9,725	11,250
2552	10,980	11,224	11,695	10,683	10,450	11,123	12,477	10,320	9,764	8,929	9,884	11,955	10,790
2553	11,850	11,330	10,400	9,612	9,765	9,940	10,868						10,538

สำนักส่งเสริมการค้าสินค้าเกษตร

ราคาข้าวเปลือกนาปี และนาปี (ณ ความชื้น 15 %) เฉลี่ย ทำข้าวลาดยาวและจังหวัดพิษณุโลก

หน่วย : บาท/ตัน

ปี	มค.	กพ.	มีค.	เมษ.	พค.	มิย.	กค.	สค.	กย.	ตค.	พย.	ธค.	เฉลี่ย
2542	6,117	5,586	5,250	4,696	4,777	5,170	5,201	5,159	4,888	4,510	4,604	4,691	5,054
2543	4,787	4,889	4,668	4,368	4,367	4,398	4,230	4,336	3,900	4,218	4,250	4,271	4,390
2544	4,348	4,352	4,162	4,050	4,140	4,305	4,380	4,179	4,314	4,298	4,284	4,303	4,260
2545	4,439	4,617	4,574	4,598	4,728	4,793	4,621	4,525	4,538	4,587	4,688	4,588	4,608
2546	4,663	4,698	4,535	4,513	4,568	4,710	4,795	4,646	4,678	4,603	4,434	4,468	4,609
2547	4,704	4,795	5,057	5,193	5,284	5,312	5,447	5,834	5,841	5,913	5,932	6,068	5,448
2548	6,190	6,286	6,355	6,682	6,688	6,679	6,613	6,582	6,764	6,863	6,800	6,788	6,608
2549	6,788	6,788	6,757	6,663	6,663	6,663	6,667	6,705	6,372	5,803	5,987	6,125	6,498
2550	6,268	6,320	6,137	6,268	6,230	6,192	6,200	6,200	6,190	6,156	6,538	6,746	6,287
2551	6,805	8,066	10,478	13,445	13,297	12,422	12,470	12,088	11,907	11,215	9,325	9,445	10,914
2552	10,014	10,500	9,874	9,885	9,906	9,935	10,144	9,770	9,366	8,438	8,904	10,224	9,747
2553	9,931	10,000	8,793	7,641	7,823	7,925	8,045						8,594

สำนักส่งเสริมการค้าสินค้าเกษตร

มันสำปะหลัง

1. ผลผลิตและความต้องการใช้ (ล้านตันหัวมันสด)	ปี 48/49	ปี 49/50*	ปี 50/51	ปี 51/52	ปี 52/53	ปี 53/54
ผลผลิตของไทย	22.58	26.41	25.16	30.08	21.94	19.99
พื้นที่เพาะปลูก (ล้านไร่)	6.69	7.13	7.30	8.01	7.78	7.17
2. ต้นทุนการผลิตหัวมันสด (บาท/กก.)	0.84	0.82	1.08	1.23	1.21	1.36
3. ราคา (บาท/กก.)	ปี 48/49	ปี 49/50	ปี 50/51	ปี 51/52	ปี 52/53	ก.ค.53
หัวมันสดคณะกรรมการขายได้	1.29	1.21	1.92	1.79	1.20	2.61
หัวมันสดเชื่อแป้ง 25% จนครราชสีมา	1.29	1.33	2.01	1.95	1.34	3.35
มันเส้น FOB (US\$/ตัน)	112.46	122.0	122.0	176.0	182.95	206.50
แป้งมัน FOB (US\$/ตัน)	245.00	271.00	269.00	392.50	420.68	590
4. การส่งออก (ล้านตันผลิตภัณฑ์)	ปี 47/48	ปี 48/49	ปี 49/50	ปี 50/51	ปี 51/52	ปี 52/53
มันเส้น	2.63	3.51	2.86	1.50	3.95	1.88
มันอัดเม็ด	0.40	0.22	1.65	1.97	0.33	0.14
แป้งดิบ	0.98	1.48	1.47	1.47	1.80	0.81
แป้งแปรรูป	0.63	0.60	0.47	0.51	0.62	0.22
ผลิตภัณฑ์มันสำปะหลังอื่นๆ	0.34	0.28	0.43	0.40	0.46	0.22
รวม	4.98	6.09	6.88	5.85	7.16	3.28

5. มาตรการ ปี 2551/52

คณะรัฐมนตรี มีมติเมื่อวันที่ 28 ตุลาคม 2551 วันที่ 17 กุมภาพันธ์ 2552 และวันที่ 7 เมษายน 2552 เห็นชอบในหลักการให้ดำเนิน โครงการแทรกแซงตลาดมันสำปะหลังปี 2551/52 ด้วยการรับจำนำ หัวมันสำปะหลังสด 13 ล้านตัน เพื่อแปรรูปเป็นมันเส้นและแป้งมัน โดยมีเงื่อนไขรับจำนำจากเกษตรกร ไม่เกินรายละ 250 ตัน หรือวงเงินไม่เกินรายละ 350,000 บาท ระยะเวลารับจำนำเดือน พ.ย.51 – เม.ย.52 ราคารับจำนำกำหนดราคาเป็นขั้นบันไดจาก กก.ละ 1.80 บาท ในเดือน พ.ย.51 ปรับเพิ่มเดือนละ 0.05 บาท/กก. ถึงเดือน เม.ย.52 กก.ละ 2.05 บาท

ผลการดำเนินงาน

มีผู้ประกอบการสมัครเข้าร่วมโครงการ ประกอบด้วย สถานมัน 631 ราย โรงแป้ง 52 ราย โกดังกลาง 304 ราย และ อคส.อนุมัติ สถานมันเข้าร่วม 526 ราย โรงแป้ง 47 ราย และโกดังกลาง 336 ราย ขณะนี้เปิดจุดรับจำนำแล้ว แยกเป็นสถานมัน 509 จุด และโรงแป้ง 48 จุด มีเกษตรกรเข้าร่วมโครงการแล้ว 530,273 ราย ปริมาณการรับจำนำ 11,713,088 ตัน

6. มาตรการปี 2552/53

คณะรัฐมนตรีมีมติ (11 ส.ค.52) เห็นชอบหลักเกณฑ์และวิธีดำเนินโครงการประกันรายได้ เกษตรกรผู้ปลูกมันสำปะหลังปี 2552/53 โดย (1) กำหนดราคาประกันหัวมันสดเชื่อแป้ง 25% กก.ละ 1.70 บาท (ต้นทุนการผลิตเฉลี่ยทั่วประเทศ กก.ละ 1.21 บาท บวกค่าขนส่ง กก.ละ 0.15 บาท และผลตอบแทนให้เกษตรกรร้อยละ 25 กก.ละ 0.34 บาท) (2) ให้เกษตรกรใช้สิทธิประกันเพื่อขอรับเงินส่วนต่าง ราคาตามปริมาณที่ผลิตได้จริงแต่ไม่เกินครัวเรือนละ 100 ตัน (3) กรมส่งเสริมการเกษตรขึ้นทะเบียน เกษตรกรผู้ปลูกมันสำปะหลังปี 2552/53 ช่วงเดือน กรกฎาคม - กันยายน 2552 (4) ธ.ก.ส. ทำสัญญา

ประกันราคากับเกษตรกรที่มีหนังสือรับรองการขึ้นทะเบียนเกษตรกรช่วงเดือนสิงหาคม – 15 มกราคม 2553 (5) คณะอนุกรรมการกำหนดเกณฑ์กลางอ้างอิงโครงการประกันรายได้เกษตรกรผู้ปลูกมันสำปะหลัง กำหนดเกณฑ์กลางอ้างอิงทุก 15 วัน (ทุกวันที่ 1 และ 16 ของทุกเดือน) สำหรับคำนวณเงินจ่ายส่วนต่างราคา ให้เกษตรกรที่มาขอใช้สิทธิประกันกับธ.ก.ส. ในช่วง 15 วันถัดไป (6) ให้เกษตรกรใช้สิทธิได้ทันทีนับถัด จากวันทำสัญญา และต้องไม่เกินวันที่ 31 พฤษภาคม 2553

ผลการดำเนินการ การขึ้นทะเบียนเกษตรกร 437,496 ครัวเรือน ผ่านการประชุม 445,777 ครัวเรือน มีเกษตรกรที่ทำสัญญาโครงการประกันรายได้เกษตรกรผู้ปลูกมันสำปะหลังปี 2552/53 รวม 427,489 ราย (30 กรกฎาคม 2553) โดยมีการโอนเงินส่วนต่างให้เกษตรกร 429,021 สัญญา เป็นเงิน 2,432.855 ล้านบาท

7. สถานการณ์ปี 2552/53

7.1 ในประเทศ

ผลผลิตปี 2552/53 สศก. ได้ประมาณผลผลิตมีเพียง 21.94 ล้านตัน ลดลงจากปี 2551/52 ร้อยละ 27.06 เนื่องจากการระบาดของเพลี้ยแป้ง ขณะนี้เป็นช่วงปลายฤดูการผลิต ผลผลิตออกสู่ตลาด น้อยลง ประกอบกับเป็นช่วงฤดูฝนห้วงคุณภาพเปอร์เซ็นต์เชื้อแป้งต่ำ ผู้ประกอบการโรงแป้งส่วนใหญ่ ปรับราคารับซื้อสูงขึ้น เนื่องจากต้องการวัตถุดิบเพื่อใช้ในการผลิตแป้งมันส่งมอบให้แก่ลูกค้า ส่งผลให้ ราคาเกษตรกรขายได้ปรับสูงขึ้น (จ.นครราชสีมา) เชื้อแป้ง 25% กก.ละ 3.35 บาท เพิ่มขึ้นจากเดือน ที่ผ่านมาร้อยละ 17.13 (กก.ละ 2.86 บาท)

7.2 ต่างประเทศ

การส่งออกผลิตภัณฑ์มันเส้นของไทย ช่วงเดือน ม.ค.- มิ.ย.53 มันเส้น 2.883 ล้านตัน มูลค่า 16,908 ล้านบาท เพิ่มขึ้นจากช่วงเดียวกันของปี 52 (ม.ค.- มิ.ย.) ร้อยละ 136 มันอัดเม็ด 0.134 ล้านตัน มูลค่า 641.47 ล้านบาท ลดลงจากช่วงเดียวกันของปี 52 (ม.ค.- มิ.ย.) ร้อยละ 12 แป้งมัน 1.351 ล้านตัน มูลค่า 20,260 ล้านบาท เพิ่มขึ้นจากช่วงเดียวกันของปี 52 (ม.ค.- มิ.ย.) ร้อยละ 32 ทั้งนี้ การส่งออก ผลิตภัณฑ์มันเส้นมีการสั่งซื้อจากจีนมีความต้องการอย่างต่อเนื่อง เพื่อใช้ในอุตสาหกรรมเอทานอลและ เลี้ยงปลาสัตว์ ด้านมันอัดเม็ดมีการสั่งซื้อจากเกาหลีใต้ เพื่อใช้ในอุตสาหกรรมเลี้ยงสัตว์ปริมาณไม่มาก สำหรับแป้งมันมีการสั่งซื้อจากอิน โดนีเซีย ได้หวั่น ญีุ่่นอย่างต่อเนื่อง อีกทั้งได้มีการเปิดตลาดใหม่ใน ประเทศมาเลเซีย อินเดีย

สำนักส่งเสริมการค้าสินค้าเกษตร
สิงหาคม 2553

ราคาหัวมันสดเชื้อแป้ง 25% ณ โรงงานแป้งมันสำปะหลัง ปี 2545 - 2553

ปีการผลิต	ม.ค.	ก.พ.	มี.ค.	เม.ย.	พ.ค.	มิ.ย.	ก.ค.	ส.ค.	ก.ย.	ต.ค.	พ.ย.	ธ.ค.	เฉลี่ย
1. จังหวัดนครราชสีมา													
ปี 2545	1.16	1.17	1.27	1.33	1.31	1.32	1.26	1.16	1.14	1.06	1.06	1.16	1.20
ปี 2546	1.07	1.05	0.98	1.02	1.00	0.97	0.96	0.96	0.93	0.91	0.95	1.02	0.99
ปี 2547	0.99	0.95	0.96	1.04	1.13	1.18	1.21	1.21	1.17	1.12	1.20	1.29	1.12
ปี 2548	1.49	1.53	1.59	1.65	1.68	1.68	1.65	1.54	1.52	1.45	1.46	1.52	1.56
ปี 2549	1.43	1.41	1.32	1.27	1.18	1.17	1.12	1.06	1.06	1.06	1.15	1.18	1.20
ปี 2550	1.18	1.21	1.28	1.33	1.47	1.59	1.69	1.74	1.85	1.87	1.81	1.91	1.58
ปี 2551	2.06	2.22	2.33	2.33	2.18	1.98	1.97	1.78	1.62	1.46	1.41	1.38	1.89
ปี 2552	1.22	1.20	1.18	1.25	1.30	1.36	1.40	1.41	1.42	1.54	1.75	1.95	1.42
ปี 2553	1.97	1.96	2.29	2.60	2.71	2.96	3.35						
2. จังหวัดกาฬสินธุ์													
ปี 2545	1.15	1.19	1.24	1.25	1.25	1.23	1.14	1.04	0.92	0.94	1.02	1.07	1.12
ปี 2546	1.07	1.07	1.05	1.05	1.00	0.96	0.89	0.86	0.82	0.80	0.86	0.99	0.95
ปี 2547	0.96	0.86	0.86	0.90	0.94	1.11	1.05	1.05	1.07	1.13	1.16	1.17	1.02
ปี 2548	1.27	1.40	1.56	1.63	1.67	1.64	1.47	1.23	1.23	1.25	1.28	1.28	1.41
ปี 2549	1.48	1.48	1.44	1.25	1.16	1.08	1.03	0.95	0.89	0.91	1.08	1.23	1.17
ปี 2550	1.22	1.24	1.27	1.31	1.38	1.48	1.73	1.78	1.77	1.77	1.78	1.88	1.55
ปี 2551	1.96	2.14	2.33	2.33	2.22	1.88	1.82	1.58	1.51	1.36	1.40	1.33	1.82
ปี 2552	1.29	1.25	1.28	1.21	1.21	1.21	1.29	1.21	1.32	1.43	1.59	2.03	1.36
ปี 2553	1.93	1.94	2.24	2.54	2.66	2.74	3.12						
3. จังหวัดชลบุรี													
ปี 2545	1.13	1.14	1.14	1.23	1.22	1.14	1.00	1.00	1.02	1.00	0.98	1.04	1.09
ปี 2546	1.06	1.02	0.95	0.91	0.89	0.85	0.86	0.87	0.91	0.87	0.87	0.95	0.92
ปี 2547	0.92	0.83	0.86	0.99	1.05	1.12	1.14	1.20	1.23	1.18	1.20	1.30	1.09
ปี 2548	1.37	1.49	1.63	1.72	1.57	1.56	1.53	1.51	1.43	1.35	1.44	1.53	1.51
ปี 2549	1.46	1.37	1.34	1.26	1.19	1.19	1.16	1.06	1.04	1.05	1.24	1.26	1.22
ปี 2550	1.32	1.30	1.33	1.40	1.50	1.67	1.74	1.74	1.85	1.91	1.91	2.02	1.64
ปี 2551	2.20	2.10	2.28	2.43	2.35	2.09	1.93	1.88	1.44	1.37	1.34	1.25	1.89
ปี 2552	1.23	1.10	1.14	1.17	1.24	1.25	1.43	1.51	1.51	1.53	1.89	2.21	1.43
ปี 2553	2.21	2.04	2.48	2.70	2.81	2.82	3.24						
4. เฉลี่ย 3 จังหวัด													
ปี 2545	1.15	1.17	1.22	1.27	1.26	1.23	1.13	1.07	1.03	1.00	1.02	1.09	1.14
ปี 2546	1.07	1.05	0.99	0.99	0.96	0.93	0.90	0.90	0.89	0.86	0.89	0.99	0.95
ปี 2547	0.96	0.88	0.89	0.98	1.04	1.14	1.13	1.15	1.16	1.14	1.19	1.25	1.08
ปี 2548	1.38	1.47	1.59	1.67	1.64	1.63	1.55	1.43	1.39	1.35	1.39	1.44	1.49
ปี 2549	1.46	1.42	1.37	1.26	1.18	1.15	1.10	1.02	1.00	1.01	1.16	1.22	1.19
ปี 2550	1.24	1.25	1.29	1.35	1.45	1.58	1.72	1.75	1.82	1.85	1.83	1.94	1.59
ปี 2551	2.07	2.15	2.31	2.36	2.25	1.98	1.91	1.75	1.52	1.40	1.38	1.32	1.87
ปี 2552	2.07	2.15	2.31	2.36	2.25	1.98	1.37	1.34	1.41	1.50	1.38	2.06	1.85
ปี 2553	2.04	1.98	2.34	2.61	2.73	2.84	3.24						

ตารางพารา

	2549	2550	2551	2552	2553(F)	
1. ผลผลิตและความต้องการใช้						
1.1 สต็อกโลก (ล้านตัน)	1.855	1.432	1.309	1.364		
1.2 ผลผลิตโลก (ล้านตัน)	9.791	9.801	10.031	9.602		10.180
1.3 การใช้ของโลก (ล้านตัน)	9.714	10.224	10.154	9.547		10.090
1.4 ผลผลิตไทย (ล้านตัน)	3.137	3.056	3.089	3.090		3.158
1.5 การใช้ภายในประเทศ (ล้านตัน)	0.321	0.373	0.398	0.399		0.410
1.6 ปริมาณส่งออก (ล้านตัน)	3.058	2.966	2.832	2.740		1.329*
1.7 สต็อก (ล้านตัน)	0.250	0.230	0.252	0.294		
ที่มา : สศก., สถาบันวิจัยยาง, (F) ประมาณการ						
* = ม.ค.-มิ.ย.2553						
2. ต้นทุน (บาท/กก.)	32.55	34.73	39.70	41.47		40.01

	2549	2550	2551	2552	2553		
					มิ.ย.	ก.ค.	% Δ
3. ราคา (บาท/กก.)							
3.1 ยางแผ่นดิบชั้น 3 (เกษตรกรขายได้)	68.19	68.97	76.55	56.36	105.22	99.71	↓ 5.24
3.2 ยางแผ่นดิบชั้น 3 (ตลาดภาคใหญ่)	72.12	72.38	79.90	59.45	109.80	100.03	↓ 8.90
3.3 ยางแผ่นรมควันชั้น 3 (FOB. กรุงเทพฯ)	79.86	78.47	87.10	66.29	117.88	107.99	↓ 8.39
3.4 ยางแผ่นรมควันชั้น 3 (FOB. สิงคโปร์)	78.86	77.99	85.16	65.25	107.75	100.46	↓ 6.77

4. สภาพปัญหาและการแก้ไขปัญหา

4.1 ในช่วงที่ผ่านมา (ปี 2535 – ปี 2544) ได้เกิดปัญหาราคายางพาราคต่ำ กระทั่งกระทรวงเกษตรฯ โดยองค์การสวนยาง (อศย.) จึงได้แทรกแซงตลาดอย่างต่อเนื่อง โดยใช้เงินกู้จากธนาคารกรุงไทยรวมประมาณ 21,000 ล้านบาท เพื่อให้หมุนเวียนรับซื้อยางและเกิดภาวะขาดทุนในการดำเนินการ ประมาณ 15,000 ล้านบาท

4.2 ได้มีการจัดตั้งบริษัทร่วมทุนยาง 3 ประเทศ (ไทย อินโดนีเซีย และมาเลเซีย) มีวัตถุประสงค์เพื่อรักษาเสถียรภาพราคายาง ซึ่งเป็นที่คาดว่าจะทำให้ราคายางเคลื่อนไหวอยู่ในเกณฑ์สูงอย่างยั่งยืน และประเทศผู้ผลิตมีอำนาจต่อรองและการจัดการด้านการตลาด ทั้งนี้ กรม ได้มีมติ (28 เม.ย.46) เห็นชอบให้จัดสรรเงิน 100 ล้านเหรียญสหรัฐฯ หรือ 4,400 ล้านบาท ใช้ลงทุนในบริษัทร่วมทุนฯ

5. สถานการณ์ปัจจุบัน

5.1 สถานการณ์ตลาดโลก

ผลผลิตยางธรรมชาติของโลก ปี 2553 มีประมาณ 10.18 ล้านตัน สูงขึ้นจากปี 2552 ร้อยละ 6.01 สำหรับการใช้ยางธรรมชาติของโลกคาดว่าจะมีประมาณ 10.09 ล้านตัน สูงขึ้นจากปีที่ผ่านมา ร้อยละ 5.68

5.2 สถานการณ์ภายในประเทศ

5.2.1 การผลิตการใช้ ผลผลิตยางพาราปี 2553 ส.ศ.ก. คาดว่ามีประมาณ 3.158 ล้านตัน เพิ่มขึ้นจากปี 2552 ร้อยละ 2.20 สำหรับความต้องการใช้ประมาณ 0.410 เพิ่มขึ้นจากปี 2552 ร้อยละ 2.75 เนื่องจากตลาดภายในประเทศมีความต้องการเพื่อตอบสนองต่ออุปสงค์จากต่างประเทศที่เพิ่มขึ้น

5.2.2 ความเคลื่อนไหวของราคา ในเดือนกรกฎาคม 2553 ราคาขายแผ่นดิบชั้น 3 ที่เกษตรกรขายได้ ราคาขายแผ่นดิบชั้น 3 ตลาดกลางหาวใหญ่ ราคาส่งออกยางแผ่นรมควัน ชั้น 3 (F.O.B. กรุงเทพฯ) และราคาขายแผ่นรมควันชั้น 3 (FOB. สิงคโปร์) เฉลี่ย กก.ละ 99.71, 100.03, 107.99 และ 100.46 ลดลงจากเดือนที่ผ่านมาร้อยละ 5.24, 8.90, 8.39 และ 6.77 ตามลำดับ จากสาเหตุที่อุปทานยางเพิ่มขึ้น ประกอบกับเงินชะลอการซื้อยางเพื่อรอให้ราคาต่ำกว่านี้ อีกทั้งค่าเงินเยนแข็งค่าอย่างต่อเนื่องและสถานการณ์เศรษฐกิจโลกในช่วงครึ่งปีหลังที่รวมถึงเศรษฐกิจสหรัฐและจีนมีแนวโน้มชะลอตัว เป็นเหตุให้นักลงทุนเข้ามาซื้อขายในตลาดลดลง อย่างไรก็ตาม แม้ราคาภายในประเทศจะปรับตัวลดลง แต่ยังมีปัจจัยหนุนที่ทำให้ราคายังเคลื่อนไหวในเกณฑ์สูง จากอุปทานที่เพิ่มขึ้นแต่เพิ่มในปริมาณน้อย เป็นเพราะมีฝนตกหนักทางภาคใต้ ประกอบกับผู้ประกอบการยังมีความต้องการยางเพื่อส่งมอบตามสัญญา ทั้งนี้ เทียบกับระยะเดียวกันของปี 2552 ราคาสูงกว่าร้อยละ 98.31, 85, 79.74 และ 68.36 ตามลำดับ

6. แนวทางการแก้ไขปัญหาราคายางตกต่ำที่ผ่านมา

6.1 จากการศึกษาที่ได้เกิดปัญหาราคายางพาราดกต่ำ ตั้งแต่เดือนตุลาคม 2551 เป็นต้นมา มีหลายฝ่ายได้ร้องเรียนขอให้กระทรวงพาณิชย์พิจารณาช่วยเหลือ ซึ่งกระทรวงฯ ได้มีหนังสือขอความร่วมมือกระทรวงเกษตรและสหกรณ์พิจารณาดำเนินการแก้ไขปัญหาดังกล่าว เนื่องจากเห็นว่ากระทรวงเกษตรฯ มี พ.ร.บ. ควบคุมยาง พ.ศ.2542 ที่เป็นกลไกในการควบคุมและกำกับดูแลการประกอบธุรกิจเกี่ยวกับยางเป็นระบบครบวงจร ตั้งแต่การผลิต การค้า และการแปรรูป และมีหลายหน่วยงานที่ดูแลในเรื่องยางพารา

6.2 การประชุมของ 3 ประเทศผู้ผลิตยางพารารายใหญ่

6.2.1 สภาความร่วมมือด้านยางระหว่างประเทศ (International Tripartite Rubber Cooperation : ITRC) ประกอบด้วย ไทย มาเลเซีย และอินโดนีเซีย มีมติ (29-30 ต.ค.51) (1) เร่งรัดการปลูกทดแทนต้นยางเก่าของ 3 ประเทศ ในปี 52 จำนวน 1.06 ล้านไร่ จะลดผลผลิตได้ 2.15 แสนตัน (2) ควบคุมพื้นที่ปลูกยางไม่ให้ยางสิ้นตลาด (3) การชะลอการกรีดและขายยาง (4) สมาคมผู้ค้ายางทั้ง 3 ประเทศจะไม่ลดราคายางที่มีการตกลงไว้กับผู้ซื้อ

6.2.2 บริษัทร่วมทุนยางพาราระหว่างประเทศ (International Rubber Consortium Limited : IRCO) ซึ่งมีผู้ผลิตยางรายใหญ่ 3 ประเทศดังกล่าว ได้มีมติ (13 ธ.ค.51) ให้ลดปริมาณส่งออกยางในปี 52 รวม 700,000 ตัน

6.3 สมาคมประเทศผู้ผลิตยางธรรมชาติ (Association of Natural Rubber Producing Countries : ANRPC) ซึ่งมีสมาชิกจีน อินเดีย อินโดนีเซีย มาเลเซีย ปาปัวนิวกินี สิงคโปร์ ศรีลังกา ไทย และเวียดนาม มีมติเห็นชอบในหลักการให้สมาชิก (1) ผลักดันให้เกษตรกรโค่นต้นยางเก่าอายุ 25 ปีขึ้นไป และปลูกทดแทน พื้นที่เป้าหมาย 1.06 ล้านไร่/ปี (ไทย 4 แสนไร่/ปี ซึ่งปี 52 จะลดผลผลิตได้กว่า 80,000 ตันจากที่ผลิตได้ปีละ 3.06 ล้านตัน) และ (2) ให้ลดจำนวนวันกรีดยาง จากเดิมที่กรีด 3 วัน/สัปดาห์ เหลือ 2 วัน/สัปดาห์

6.4 มติคณะรัฐมนตรี

6.4.1 มาตรการเร่งด่วน ค.ร.ม.มีมติเมื่อ 28 ม.ค.52 (1) เห็นชอบ โครงการสนับสนุนสถาบันเกษตรกรแปรรูปยางเพิ่มมูลค่าเพื่อแก้ไขปัญหาราคายางตกต่ำ ตามที่กระทรวงเกษตรฯ เสนอ โดยให้สถาบันเกษตรกร

รวบรวมน้ำยางสดและยางแผ่นดิบจากสมาชิก 200,000 ตัน มาแปรรูปเป็นยางแผ่นรมควัน ยางแผ่นรมควัน อัดก้อน ยางแท่ง และน้ำยางข้นแล้วเก็บสต็อกไว้รอจำหน่ายเมื่อราคาเหมาะสม (2) อนุมัติวงเงินกู้จาก ธ.ก.ส. 8,000 ล้านบาท โดยให้เร่งระบายผลผลิตเพื่อปิดบัญชีภายใน 1 ปี และชำระเงินคืน ธ.ก.ส. โดยเร็ว (3) อนุมัติงบกลาง 270 ล้านบาท เพื่อใช้เป็นค่าบริหารและดำเนินการ โครงการฯ

6.4.2 คร.ม.มีมติเมื่อ 17 ก.พ.52 เห็นชอบให้จัดตั้งคณะกรรมการนโยบายยางธรรมชาติ เพื่อเป็นกลไกระดับชาติในการกำกับดูแลสินค้ายางพาราแบบครบวงจร และ 24 ก.พ.52 คร.ม.มีมติรับทราบองค์ประกอบและอำนาจหน้าที่ของคณะกรรมการฯ ซึ่งมีนายกรัฐมนตรีหรือรองนายกฯ ที่นายฯ มอบหมายเป็นประธานกรรมการ และเลขาธิการสำนักงานเศรษฐกิจการเกษตร เป็นกรรมการและเลขานุการ

6.4.3 คร.ม.มีมติเมื่อ 28 ก.ค.52 เห็นชอบการขยายระยะเวลาโครงการฯ จากเดิมวันที่ 31 ธ.ค.52 เป็นวันที่ 31 ธ.ค.53

6.4.4 คร.ม.มีมติเมื่อ 25 ส.ค.52 อนุมัติในหลักการตามที่ประธานคณะกรรมการนโยบายยางธรรมชาติ เสนอ ดังนี้ (1) ให้องค์การสวนยาง (อ.ส.ย.) กู้เงินจาก ธ.ก.ส. ในวงเงิน 5,000 ล้านบาท อัตราดอกเบี้ยร้อยละ 0 จากวงเงิน 8,000 ล้านบาท ตามที่ คร.ม. ได้มีมติอนุมัติให้ดำเนิน โครงการฯ ไว้แล้ว เพื่อใช้เป็นเงินทุนหมุนเวียนรวมทั้งดอกเบี้ยที่เกิดขึ้นในการดำเนินการซื้อขายจากสถาบันเกษตรกรที่ไม่สามารถแปรรูปหรืออัดก้อนหรือขายยางไปต่างประเทศ โดยใช้ราคารนำตลาดเป็นคราวๆ เพื่อให้ราคาขายสูงขึ้น มีเป้าหมายประมาณ 120,000 ตัน และให้จำหน่ายไปต่างประเทศ โดยให้กระทรวงการคลังกำกับ (2) เหม่าจ่ายค่าบริหารในการดำเนินการตามข้อ (1) ให้ อ.ส.ย. ในอัตราร้อยละ 3 ของวงเงินที่ใช้ซื้อขายจริง โดยเบิกจ่ายจากงบกลาง สำหรับการกู้เงินเพื่อนำไปดำเนินการตามนโยบายดังกล่าว และให้ อ.ส.ย. ประสานงานกับสำนักงานบริหารหนี้สาธารณะเพื่อบรรจุไว้ในแผนการบริหารหนี้สาธารณะ ส่วนค่าบริหารในการดำเนินการ ให้ อ.ส.ย. ประสานงานในรายละเอียดกับ ธ.ก.ส. ต่อไป

6.4.5 คร.ม.มีมติเมื่อวันที่ 4 พ.ค.53 เห็นชอบร่างยุทธศาสตร์พัฒนายางพารา พ.ศ.2552-2556 โดยกระทรวงพาณิชย์มีส่วนร่วมในการดำเนินการตามแนวทางและมาตรการ ดังนี้ 1) กลยุทธ์ที่ 2 พัฒนาระบบตลาดยางในประเทศและต่างประเทศ แนวทางที่ 1. การพัฒนาระบบตลาดยางในประเทศ มาตรการ (1) ส่งเสริมให้เกษตรกรมีความรู้ความเข้าใจในเรื่องการซื้อขายยางในตลาดสินค้าเกษตรล่วงหน้า (AFET) (2) พัฒนาตลาดซื้อขายล่วงหน้าให้เป็นศูนย์กลางของตลาดยางพาราในภูมิภาคและใช้อ้างอิงเป็นตลาดหลักของโลก (AFET/คน.) (3) พัฒนาสินค้ายางเป็นตราสารเพื่อสร้างทางเลือกการลงทุนในรูปแบบใหม่ (คน./AFET) แนวทางที่ 2. สนับสนุนการค้าต่างประเทศและขยายตลาดส่งออกยางและผลิตภัณฑ์ยาง มาตรการ (1) กำกับมาตรฐานยางพาราให้เป็นที่เชื่อถือวางใจของคู่ค้าและผู้บริโภค (พณ.) (2) เสริมสร้างความร่วมมือระหว่างภาครัฐและภาคเอกชนในการส่งเสริมตลาดส่งออก โดยการขยายตลาดส่งออกเดิมและแสวงหาตลาดส่งออกใหม่ (สอ.) (3) สนับสนุนการเจรจาเพื่อลดปัญหาการกีดกันทางการค้า (จร.) (4) ส่งเสริมภาพลักษณ์และประชาสัมพันธ์เรื่องยางและผลิตภัณฑ์ยางของไทย รวมทั้งร่วมแสดงนิทรรศการงานแสดงสินค้าในต่างประเทศในเรื่องการเป็นมิตรต่อสิ่งแวดล้อมและการสร้างภาพลักษณ์ไม้ยางพาราและผลิตภัณฑ์จากไม้ยางพาราเป็น Green Product (สอ.) แนวทางที่ 3 รักษาเสถียรภาพราคายาง มาตรการ สนับสนุนการใช้ตลาด AFET เป็นกลไกการบริหารความเสี่ยงอันเนื่องมาจากความผันผวนของราคา (พณ.) 2) กลยุทธ์ที่ 3 พัฒนาด้านอุตสาหกรรมแปรรูปยาง ผลิตภัณฑ์ยางและไม้ยางพารา แนวทาง สนับสนุนการใช้ยางพารา ผลิตภัณฑ์ยางและไม้ยาง มาตรการ (1) สนับสนุนการผลิตและใช้ผลิตภัณฑ์ยางเพื่อทดแทนการนำเข้าและขยายตลาดส่งออก (เช่น ยางล้อรถ

ความเร็วสูง ฯลฯ) (พณ.) (2) ใช้มาตรการจูงใจเพื่อให้มีการผลิต และส่งออก ผลิตภัณฑ์ยางเพิ่มขึ้น อาทิ มาตรการด้านภาษี (พณ.) 3) กลยุทธ์ที่ 4 ปรับปรุงระบบบริหารจัดการภาครัฐ *แนวทางที่ 1* ปรับปรุงกฎหมาย และกฎระเบียบที่เป็นข้อจำกัดในการสนับสนุนอุตสาหกรรมยางในประเทศ *มาตรการ* ปรับปรุงประกาศ ควบคุมราคาขายยางล้อ (คน.) *แนวทางที่ 2* ออกกฎระเบียบเพื่อสนับสนุนการใช้ผลิตภัณฑ์ยางในประเทศ *มาตรการ* ภาครัฐให้การสนับสนุนส่งเสริมอุตสาหกรรมยางรถยนต์ในประเทศ (พณ.)

6.4.6 ค.ร.ม. มีมติเมื่อวันที่ 6 ก.ค.2553 เห็นชอบโครงการปลูกยางพาราในที่แห่งใหม่ ระยะที่ 3 พ.ศ. 2553-2555 ตาม พรบ.กองทุนสงเคราะห์การทำสวนยาง โดยส่งเสริมการปลูกยางพันธุ์ดีในเขตพื้นที่ที่เหมาะสม จำนวน 800,000 ไร่ แบ่งเป็น ภาคเหนือ 150,000 ไร่ ภาคตะวันออกเฉียงเหนือ 500,000 ไร่ ภาคกลาง ภาคตะวันออก และภาคใต้ จำนวน 150,000 ไร่

6.5 การดำเนินการของกระทรวงพาณิชย์ ได้ดำเนินการในส่วนที่เกี่ยวข้อง ดังนี้ (1) สนับสนุนให้สินค้ายางพาราเข้าไปซื้อขายในตลาดสินค้าเกษตรล่วงหน้าแห่งประเทศไทย (AFET) มากยิ่งขึ้น ซึ่งปัจจุบันราคาซื้อขายล่วงหน้ายางแผ่นรมควันชั้น 3 ในตลาด AFET ได้ใช้อ้างอิงในตลาดซื้อขายล่วงหน้า TOCOM ของประเทศญี่ปุ่นด้วยแล้ว (2) กำหนดให้สินค้ายางพารา (น้ำยางสด ยางแผ่นดิบ และเศษยาง) ต้องแสดงราคาซื้อขาย (3) ตรวจสอบเครื่องชั่งน้ำหนักการซื้อขายยางพารา (4) ขอความร่วมมือผู้ประกอบการค้าปุ๋ยเคมีรายใหญ่ปรับลดราคาปุ๋ยเคมีให้สอดคล้องกับต้นทุน

7. แนวโน้มสถานการณ์

แนวโน้มราคายางในระยะต่อไปคาดว่าจะยังคงปรับลดลง เนื่องจากอุปทานยางเพิ่มขึ้น และจากภาวะเศรษฐกิจโลก รวมถึงเศรษฐกิจสหรัฐและจีนมีแนวโน้มฟื้นตัวช้า ส่งผลให้นักลงทุนชะลอการซื้อขาย ทั้งนี้ การแข็งของค่าเงินเยนเป็นปัจจัยสำคัญที่ทำให้ราคายางปรับลดลงด้วย อย่างไรก็ตาม คาดว่าจะมีปัจจัยหนุนจากอุปทานยางที่เพิ่มขึ้นในปริมาณน้อย จากสภาพอากาศที่เป็นอุปสรรคต่อการกรีดยาง และความต้องการซื้อจากตลาดต่างประเทศที่อาจเพิ่มขึ้น หากราคาของยางไทยปรับตัวต่ำลงอีก คาดว่าราคาของยางยังคงเคลื่อนไหวในเกณฑ์ดี

สำนักส่งเสริมการค้าสินค้าเกษตร
กรมการค้าภายใน
สิงหาคม 2553

ปี	มค.	กพ.	มีค.	เมย.	พค.	มิย.	กค.	สค.	กย.	ตค.	พย.	ธค.	เฉลี่ย
1. ราคายางแผ่นดิบชั้น 3 ที่เกษตรกรขายได้													
										ที่มา : สำนักงานเศรษฐกิจการเกษตร			
2549	65.28	69.79	71.96	73.50	81.22	93.45	82.76	69.98	55.71	57.12	47.98	49.47	68.19
2550	63.06	72.22	68.17	71.41	73.07	70.80	61.96	63.64	65.44	69.80	74.79	73.30	68.97
2551	77.36	80.99	79.30	80.84	85.16	96.05	99.68	90.05	89.74	54.51	50.81	34.09	76.55
2552	41.93	44.64	44.18	48.03	51.30	50.65	50.28	60.08	63.72	67.41	73.05	81.02	56.36
2553	89.21	92.68	99.96	107.27	101.31	105.22	99.71						99.34
2. ราคายางแผ่นดิบชั้น 3 ตลาดหัดใหญ่													
										ที่มา : สถาบันวิจัยยาง			
2549	68.90	73.47	75.20	67.98	88.89	97.58	84.92	73.17	68.73	60.54	51.02	54.99	72.12
2550	67.50	75.04	72.24	75.33	76.87	72.43	63.67	69.38	67.92	73.29	78.46	76.42	72.38
2551	80.15	83.61	81.83	83.83	92.30	100.56	100.98	92.40	91.93	61.20	53.29	36.75	79.90
2552	46.32	46.37	46.47	51.63	54.46	52.13	54.07	63.44	66.82	71.31	76.80	83.61	59.45
2553	92.78	95.97	101.41	112.29	105.64	109.80	100.03						102.56
3. ราคายางแผ่นรมควันชั้น 3 ตลาดหัดใหญ่													
										ที่มา : สถาบันวิจัยยาง			
2549	71.13	76.07	77.80	75.38	92.30	99.19	87.20	75.61	61.95	62.77	53.90	57.20	74.21
2550	69.89	77.01	74.75	77.42	79.31	74.41	65.94	68.56	70.18	75.68	80.68	79.10	74.41
2551	82.99	86.16	84.09	86.62	95.30	103.34	103.94	95.23	94.46	64.29	56.04	38.83	82.61
2552	48.50	48.63	49.05	53.56	56.85	54.35	56.68	65.93	69.44	74.07	79.96	87.03	62.00
2553	96.31	99.59	105.78	117.93	112.23	116.17	102.80						107.26
4. ราคาส่งออกยางแผ่นรมควันชั้น 3 (เอฟ.โอ.บี) ทำเรือกรุงเทพฯ													
										ที่มา : สบง.กองทุนสงเคราะห์การทำสวนยาง			
2549	74.09	82.05	81.16	82.27	93.47	104.25	95.77	83.45	68.80	69.56	60.63	62.81	79.86
2550	74.84	81.57	78.85	81.42	81.85	78.32	70.30	72.34	74.10	78.89	85.16	84.00	78.47
2551	87.18	90.47	88.54	89.35	97.65	107.36	107.76	100.24	99.96	70.27	61.59	44.79	87.10
2552	53.27	52.81	52.25	57.23	60.43	58.57	60.08	69.85	73.77	78.57	84.93	93.75	66.29
2553	102.44	103.43	108.37	124.46	117.64	117.88	107.99						111.74
5. ราคายางแผ่นรมควันชั้น 3 ตลาดสิงคโปร์ (เอฟ.โอ.บี)													
										ที่มา : สบง.กองทุนสงเคราะห์การทำสวนยาง			
2549	74.52	81.69	80.55	81.12	93.12	102.48	92.88	81.44	67.65	68.27	59.76	62.83	78.86
2550	75.40	82.11	78.26	80.49	81.22	76.43	69.17	71.87	73.52	79.26	84.15	84.01	77.99
2551	87.06	90.37	87.17	88.45	96.81	105.05	105.46	97.63	95.68	66.52	57.96	43.81	85.16
2552	52.49	51.71	50.89	56.30	58.01	56.63	59.67	69.21	72.76	77.82	84.62	92.88	65.25
2553	101.37	102.73	106.43	120.76	107.97	107.75	100.46						106.78
6. ราคายางแผ่นรมควันชั้น 3 ตลาดโตเกียว (ซี แอนด์ เอฟ)													
										ที่มา : สบง.กองทุนสงเคราะห์การทำสวนยาง			
2549	76.09	83.10	80.12	80.88	93.07	104.78	95.43	82.17	68.15	69.47	60.70	63.31	79.77
2550	75.82	81.18	78.38	81.05	81.30	75.71	69.45	71.65	73.91	78.17	83.49	82.95	77.76
2551	86.73	89.08	87.22	87.21	96.79	103.41	104.46	98.33	99.14	65.50	55.65	44.52	84.84
2552	53.65	50.58	50.33	55.86	56.41	55.03	59.02	68.09	71.39	79.91	85.92	93.49	64.97
2553	101.23	101.10	105.81	120.15	108.06	114.53	105.86						108.11
7. ราคายางแผ่นรมควันชั้น 3 ตลาดสิงคโปร์ (เอฟ.โอ.บี) ทำเรือกรุงเทพฯ													
										ที่มา : AFET			
2549	78.00	82.01	81.33	81.80	95.00	100.00	92.33	82.69	68.67	69.20	60.43	64.70	79.68
2550	76.50	82.60	79.37	81.82	81.38	75.69	68.74	71.24	73.03	79.67	81.99	84.35	78.03
2551	85.73	91.02	88.25	89.50	97.51	105.50	105.61	96.08	95.46	68.06	59.37	50.58	86.06
2552	53.31	50.99	50.99	57.06	59.61	57.22	59.33	68.52	72.41	77.02	84.29	93.75	66.68
2553	102.98	103.25	106.19	113.71	99.29	100.82	97.09						103.33
8. ราคาน้ำยางสด ที่เกษตรกรขายได้ (ท้องถิ่น)													
										ที่มา : สบง.กองทุนสงเคราะห์การทำสวนยาง			
2549	65.28	71.21	76.48	76.65	82.36	90.50	77.42	67.35	50.10	57.93	48.47	50.85	67.88
2550	64.59	72.45	74.23	73.24	73.05	64.65	58.22	62.62	65.18	67.43	72.05	68.39	68.01
2551	77.05	82.14	77.98	77.50	86.81	97.16	98.23	84.47	84.98	52.90	52.24	32.56	75.34
2552	41.01	47.21	52.70	52.70	52.18	48.08	49.94	58.79	60.28	63.12	69.47	77.53	56.08
2553	87.93	93.80	100.50	107.47	96.88	101.54	97.66						97.97
9. ราคาส่งออก F.O.B. น้ำยางชั้น ตลาดกรุงเทพฯ													
										ที่มา : สบง.กองทุนสงเคราะห์การทำสวนยาง			
2549	51.11	61.68	63.50	60.83	65.67	72.66	67.36	57.09	46.57	50.40	43.74	42.31	56.91
2550	50.80	59.58	59.52	58.44	55.83	51.46	44.90	49.46	48.88	50.53	55.72	54.75	53.32
2551	57.88	61.34	58.52	58.05	62.84	70.95	72.78	63.13	63.30	47.38	46.18	34.47	58.07
2552	39.69	40.76	43.78	44.37	43.37	40.89	39.76	45.55	47.05	48.99	53.26	58.71	45.52
2553	68.03	69.76	73.31	77.98	73.91	73.68	70.89						72.51
10. ราคาส่งออก F.O.B. ยางแท่ง ตลาดกรุงเทพฯ													
										ที่มา : สบง.กองทุนสงเคราะห์การทำสวนยาง			
2549	70.07	77.81	76.54	76.13	82.94	93.77	90.75	82.25	68.56	69.10	59.95	60.09	75.66
2550	70.29	76.34	73.83	75.13	76.96	75.45	68.89	71.59	72.91	77.11	81.26	82.11	75.16
2551	84.94	87.97	85.00	85.76	93.94	104.67	107.14	99.78	98.76	70.02	60.73	43.05	85.15
2552	50.55	49.22	49.48	55.16	57.09	55.33	57.24	65.53	71.32	76.37	83.06	92.56	63.58
2553	101.38	102.69	107.19	114.07	98.51	97.97	96.40						102.60

สถิติราคาขายส่ง ขายปลีก สินค้าไก่เนื้อ

ปี 2548 - 2553

หน่วย : บาท/กก.

ปี	ม.ค.	ก.พ.	มี.ค.	เม.ย.	พ.ค.	มิ.ย.	ก.ค.	ส.ค.	ก.ย.	ต.ค.	พ.ย.	ธ.ค.	เฉลี่ย
ราคาขายส่งลูกไก่เนื้อทั่วไป (บาท/ตัว)													
2548	8.80	9.53	11.00	11.59	12.37	11.18	12.68	14.14	15.00	15.00	13.09	12.60	12.25
2549	13.00	11.68	6.48	9.00	8.70	4.53	4.53	4.82	4.50	8.19	11.27	9.58	8.02
2550	7.62	5.50	7.19	8.24	9.40	11.19	13.50	14.00	14.00	14.00	14.00	14.00	11.05
2551	12.95	12.50	15.05	16.00	15.05	8.57	11.00	15.90	13.36	7.14	8.50	7.70	11.98
2552	6.30	8.47	4.00	5.07	13.33	14.00	14.00	14.00	14.73	16.00	16.00	16.00	11.83
2553	17.50	18.00	18.00	18.00	19.56	19.09	26.90						19.58
ราคาขายส่งไก่มีชีวิตหน้าโรงฆ่า กทม.													
2548	29.63	30.34	30.67	32.35	30.05	30.30	30.55	36.23	38.23	38.60	29.91	30.75	32.30
2549	34.00	28.76	25.72	29.63	30.55	23.61	25.32	24.16	22.98	28.10	32.23	33.00	28.17
2550	25.57	26.70	31.50	31.50	31.50	33.21	36.25	36.74	36.55	33.45	37.41	37.50	33.16
2551	35.93	36.55	39.93	42.33	41.66	36.93	38.83	44.45	39.09	29.91	35.40	33.00	37.83
2552	35.05	34.79	31.00	32.63	38.64	38.50	38.50	38.55	40.68	40.62	38.14	40.50	37.30
2553	44.30	45.10	42.05	38.59	46.72	41.77	34.85						41.91
ราคาขายปลีกไก่สดทั้งตัว (รวมเครื่องใน)													
2548	49.53	52.50	51.61	53.65	51.95	51.00	51.08	55.91	56.43	54.05	51.32	50.50	52.46
2549	53.18	51.55	49.00	51.00	50.85	46.39	46.39	46.14	43.40	45.50	50.25	51.00	48.72
2550	47.83	48.30	51.00	51.00	52.50	54.50	55.20	55.86	56.55	54.77	55.50	55.50	53.21
2551	55.50	55.58	57.67	61.81	63.50	58.95	59.10	64.83	62.36	59.00	59.00	56.00	59.44
2552	56.60	56.74	55.00	55.57	59.78	61.00	61.00	61.00	63.02	62.31	61.00	61.00	59.50
2553	64.38	65.65	65.50	64.57	66.61	65.27	61.00						64.71

35.10

บาท / กก.

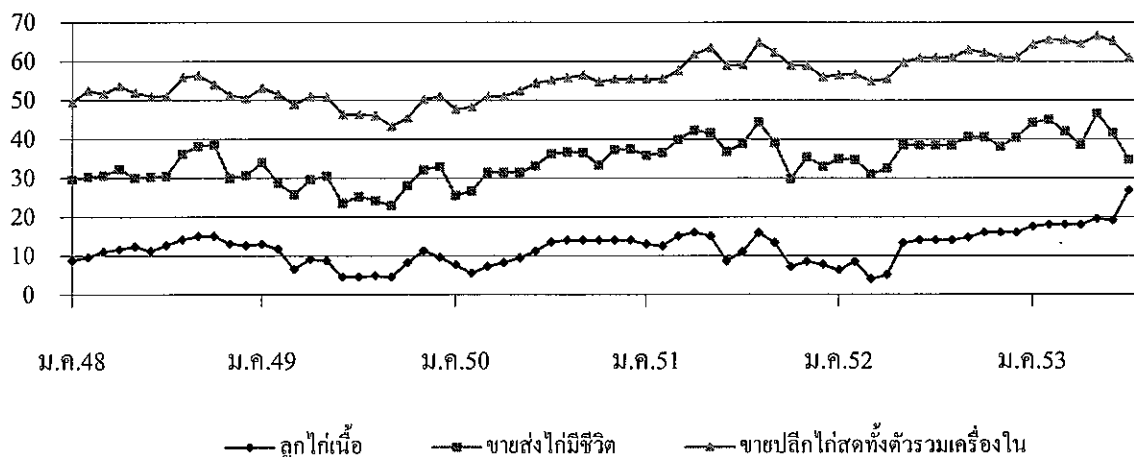

กรมการค้าภายใน กระทรวงพาณิชย์

Date: 2011-01-11 10:00:00 AM

กุ้งขาวแวนนาไม

1. ผลผลิตและความต้องการใช้	ปี 2549	ปี 2550	ปี 2551	ปี 2552	2553
ผลผลิต โลก (ตัน)	1,945,000	2,171,000	1,900,000	2,125,000*	2,100,000*
ที่มา : สมาคมกุ้งไทย และกรมประมง (*ประมาณการ)					
ผลผลิต ไทย (ตัน)	507,184	444,751	466,330	566,968	500,000*
ที่มา : กรมประมง					
- กุ้งขาวแวนนาไม	503,207	441,451	464,418	565,914	499,000
- กุ้งกุลาดำ	3,977	3,300	1,912	1,054	1,000
ความต้องการใช้ภายใน (ตัน)	40,000	44,475	45,000	55,000	50,000
การนำเข้า ปริมาณ (ตัน)	24,355	15,926	19,575	19,392	10,700.42
มูลค่า (ล้านบาท)	2,960	1,516	3,095	1,640	845.04
					(ม.ค.-มิ.ย.53)
การส่งออก ปริมาณ (ตัน)	310,272	354,432	358,619	398,658	192,806.53
มูลค่า (ล้านบาท)	77,190	81,404	84,149	93,372	43,188.46
ที่มา : กรมการค้าต่างประเทศ					(ม.ค.-มิ.ย.53)
2. ราคา กุ้ง ณ ตลาดกลางสัตว์น้ำ จ.สมุทรสาคร					(ก.ค.53)
กุ้งขาวแวนนาไมขนาด 60ตัว/กก.	125	109	112	113	129
3. ปริมาณกุ้งออกสู่ตลาด ม.ค.-มิ.ย.53 (ตัน)	188,616	172,424	165,017	218,734	229,172
4. ต้นทุนการผลิต (ที่มา : กรมประมง)					
กุ้งขาวแวนนาไม	92.59	105	118	108.61	105.55

5. การผลิตและการส่งออก

5.1 การผลิต คาดการณ์ผลผลิตกุ้งจากการเพาะเลี้ยง ปี 2553 มีประมาณ 500,000 ตันเศษ (กุ้งขาวแวนนาไม ร้อยละ 99.8 และกุ้งกุลาดำ ร้อยละ 0.2) ลดลงจาก ปี 2552 ประมาณร้อยละ 11 เนื่องจากในช่วง ม.ค.-เม.ย. อากาศร้อน อุณหภูมิสูงกว่าปีที่ผ่านมา ทำให้กุ้งได้รับความเสียหาย มีการเพาะเลี้ยงกุ้งมากในภาคใต้ ร้อยละ 65 ภาคตะวันออก ร้อยละ 20 และภาคกลาง ร้อยละ 15

5.2 การส่งออก การส่งออกกุ้งของไทย มีปริมาณถึงร้อยละ 90 ของผลผลิตทั้งหมด และส่งออกทั้งในรูปกุ้งแช่เย็น กุ้งแช่แข็ง กุ้งแปรรูป และกุ้งกระป๋อง ในปี 2552 มีการส่งออกรวมทั้งสิ้น 398,658 ตัน มูลค่า 93,372 ล้านบาท กรมการค้าต่างประเทศได้รายงานการส่งออกกุ้งไปต่างประเทศ (ม.ค.-มิ.ย.53) มีปริมาณการส่งออกรวมทั้งสิ้น 192,806.53 ตัน มูลค่า 43,188.46 ล้านบาท เพิ่มขึ้นจากช่วงเดียวกันของปีที่ผ่านมา ร้อยละ 18.36 และ 14.54 ตามลำดับ เนื่องจากประเทศผู้ผลิตกุ้งของโลก ได้แก่ เวียดนาม อินโดนีเซีย และบราซิล ประสบปัญหาโรค IMNV ทำให้ผลผลิตลดลงถึงร้อยละ 40 ขณะที่ประเทศจีนประสบภาวะอากาศหนาวจัด น้ำท่วม ทำให้เลี้ยงกุ้งไม่ได้ต้องนำเข้ากุ้งจากไทยเพิ่มขึ้น ส่วนสหรัฐซึ่งเป็นตลาดผู้นำเข้าหลักของกุ้งไทย ยังคงมีคำสั่งซื้ออย่างต่อเนื่องและในปริมาณเพิ่มขึ้น

6. มาตรการรองรับปัญหาการตลาด ปี 2553

จากการประชุมหน่วยงานที่เกี่ยวข้อง (31 พ.ค.53) ที่ประชุมมีความเห็นร่วมกัน ดังนี้

6.1 ตลาดในประเทศ เพื่อความยั่งยืนในการเพิ่มปริมาณการบริโภคในประเทศ เพื่อทดแทนการพึ่งพิงการส่งออกเพียงอย่างเดียว จึงได้กำหนดการดำเนินการ ดังนี้

(1) รมรณรงค์เพิ่มการบริโภค ขอความร่วมมือหน่วยงานราชการให้เพิ่มรายการอาหารที่ปรุงจากกุ้งขาวแวนนาไมในการจัดเลี้ยง หรือประชุมสัมมนา และสมาคมภัตตาคาร และสมาคมโรงแรมไทย ให้ประสานแจ้งสมาชิกเพิ่มเมนูกุ้ง และจำหน่ายในราคาพิเศษ

(2) เชื่อมโยงตลาด

- ประสานเชื่อมโยงเกษตรกรผู้ผลิตนำกุ้งมาจำหน่ายให้กับผู้บริโภคโดยตรงในงานรณรงค์ที่กรมการค้าภายในจัดขึ้น และประสานห้างสรรพสินค้าและตลาดสดร่วมจัดกิจกรรมจำหน่ายกุ้งขาวแวนนาไมในราคาพิเศษ

- ศึกษาแนวทางการวางระบบการเชื่อมโยงตลาด ระหว่างเกษตรกรกับผู้ประกอบการภายในประเทศ โดยใช้ระบบ Contract Farming และ Factoring

6.2 ตลาดต่างประเทศ จัดทำแผนการตลาดการส่งออกในภาพรวมทั้งการรักษาตลาดเดิมและเจาะตลาดใหม่

6.3 โครงการช่วยเหลือเกษตรกรผู้เลี้ยงกุ้งขาวแวนนาไม ขอให้หน่วยงานที่รับผิดชอบโครงการที่ คชก. อนุมัติไปแล้ว ได้แก่ กรมประมง ซึ่งรับผิดชอบโครงการช่วยเหลือราคาน้ำมัน ให้เกษตรกรผู้เพาะเลี้ยงกุ้งทะเล และกรมส่งเสริมสหกรณ์ ที่รับผิดชอบโครงการ Contract Farming เร่งรัดการดำเนินงานเพื่อให้การช่วยเหลือถึงมือเกษตรกรผู้เลี้ยงกุ้งให้มากที่สุด

6.4 การแทรกแซงตลาดกุ้งขาวแวนนาไม ปี 2553 เพื่อเป็นการเตรียมมาตรการรองรับปัญหาการตลาดที่อาจจะเกิดขึ้น และสร้างความมั่นใจในด้านราคาให้แก่เกษตรกรผู้เลี้ยงกุ้งขาวแวนนาไม จึงเห็นควรให้นำเสนอคณะกรรมการ คชก. พิจารณารับจํานํากุ้งขาวแวนนาไม ปี 2553 เหมือนที่เคยดำเนินการใน ปี 2552 เป้าหมาย 10,000 ตัน โดยมีเงื่อนไขว่า จะรับจํานําเมื่อราคากุ้งขาวแวนนาไมในตลาดต่ำกว่าราคารับจํานํา กก.ละ 20 บาท

6.5 การประกันรายได้เกษตรกรผู้เลี้ยงกุ้งขาวแวนนาไม เห็นควรให้มีการศึกษาความเป็นไปได้ แนวทาง และวิธีดำเนินการประกันรายได้เกษตรกรผู้เลี้ยงกุ้งขาวแวนนาไม

7. สถานการณ์ปัจจุบัน

ผลผลิตกุ้งรุ่นใหม่ออกสู่ตลาด แต่จากสภาพอากาศที่ร้อนจัดและฝนตก ส่งผลให้กุ้งได้รับความเสียหาย การส่งออกมีแนวโน้มดีขึ้นจากการที่ประเทศผู้ผลิตรายใหญ่ เช่น จีน เวียดนาม และอินโดนีเซีย ประสบภัยธรรมชาติและโรคระบาด ส่งผลให้ราคากุ้งปรับตัวสูงขึ้น

8. แนวโน้ม

ผลผลิตออกสู่ตลาดมากขึ้น แต่จากการส่งออกของไทยมีแนวโน้มสดใสทำให้ราคาเคลื่อนไหวอยู่ในเกณฑ์ดี

กรมการค้าภายใน
กระทรวงพาณิชย์
สิงหาคม 2553

กุ้งขาวแวนนาไม

หน่วย : บาท/กก.

	ม.ค.	ก.พ.	มี.ค.	เม.ย.	พ.ค.	มิ.ย.	ก.ค.	ส.ค.	ก.ย.	ต.ค.	พ.ย.	ธ.ค.	เฉลี่ย
ราคาที่เกษตรกรขายได้ (ขนาด 51-60 ตัวต่อกก.) ที่มา : สำนักงานเศรษฐกิจการเกษตร													
2550	116	116	119	115	104	86	88	88	108	119	123	128	109
2551	129	123	115	122	117	108	116	116	119	117	108	109	117
2552	119	125	127	122	112	105	106	106	105	103	102	109	112
2553	105	107	117	111	102	113	118						110
ราคา ณ ตลาดกลางสัตว์น้ำ จ.สมุทรสาคร (ขนาด 60 ตัวต่อกก.) ที่มา : ชมรมผู้ค้ากุ้งสมุทรสาคร													
2550	114	116	115	109	102	88	91	92	109	119	123	124	109
2551	120	111	110	118	109	107	112	116	121	114	100	109	112
2552	124	131	128	120	108	101	110	108	108	102	107	110	113
2553	109	120	125	109	115	128	129						119
ราคาผู้ส่งออกรับซื้อ ณ หน้าโรงงาน (ขนาด 50 ตัวต่อกก.) ที่มา : สมาคมอาหารแช่เยือกแข็งไทย													
2550	140	140	136	140	138	121	114	110	131	135	142	153	133
2551	140	133	120	126	121	113	116	122	128	125	116	115	123
2552	130	139	133	132	123	112	111	109	115	112	119	126	122
2553	121	124	132	128	128	135	140						130

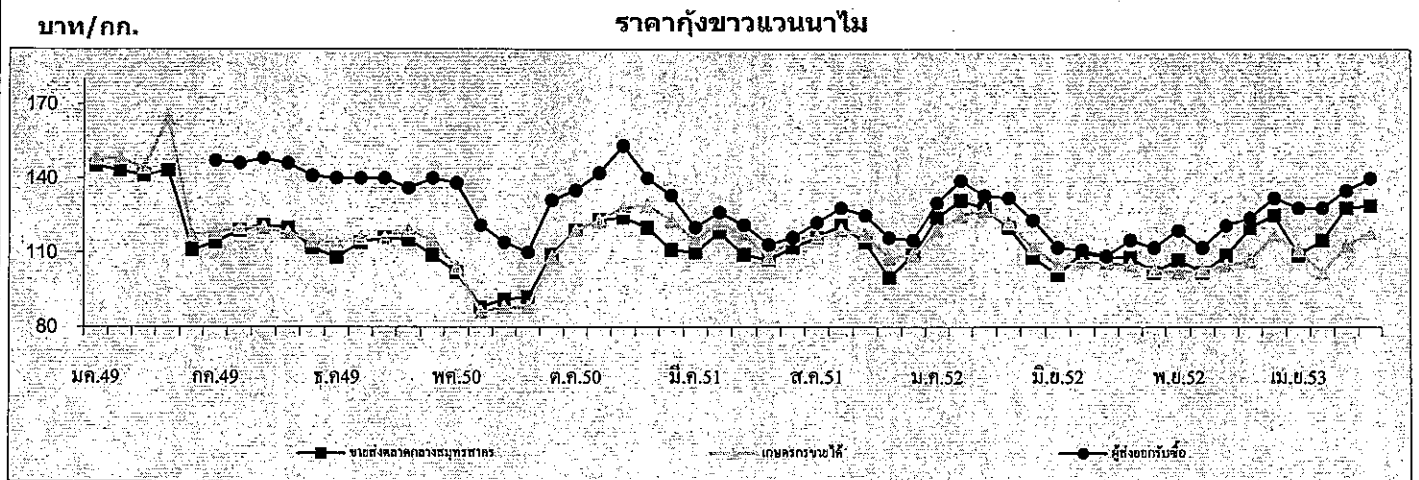

ปริมาณรถกุ้งขาวแวนนาไมเข้าตลาดกลางสัตว์น้ำ จ.สมุทรสาคร (หน่วย : ตันคอนเทรนเนอร์)													รวม
2550	3,143	2,695	3,305	3,748	3,692	4,385	4,544	4,448	3,589	3,970	3,587	2,521	43,627
2551	2,965	2,383	3,109	2,478	3,159	3,149	3,901	3,808	3,915	3,849	3,946	3,126	39,788
2552	2,305	2,261	2,814	3,028	3,671	4,348	3,985	4,540	4,777	4,585	3,802	3,160	43,276
2553	3,251	2,656	3,503	3,071	3,072	3,557	3,296						22,406

หมายเหตุ : 1 ตัน มีกุ้งประมาณ 3 - 4 ตัน

กรมการค้าภายใน

สำนักส่งเสริมการค้าสินค้าเกษตร

กลุ่มงานปศุสัตว์และสัตว์น้ำ

สับปะรด

กรกฎาคม 2553

1. ผลผลิตและความต้องการใช้

1.1 ผลผลิต	ปี 2549	ปี 2550	ปี 2551	ปี 2552	ปี 2553
- ผลผลิตโลก (ล้านตัน)	19.03	18.87	21.50	18.85	19.00
- ผลผลิตไทย (ล้านตัน)	2.705	2.185	2.278	1.895	1.961
1.2 ความต้องการใช้					
1) บริโภคสดภายในประเทศ (ล้านตัน)	0.541	0.437	0.456	0.378	0.390
2) ส่งออกสับปะรด					(ประมาณการ*)
สับปะรดกระป๋อง	0.619	0.568	0.619	0.509	0.500*
- ปริมาณ (ล้านตัน)					
- มูลค่า (ล้านบาท)	14,308	14,496	18,740	15,013	15,000*
น้ำสับปะรดกระป๋อง	0.182	0.133	0.144	0.141	0.160*
- ปริมาณ (ล้านตัน)					
- มูลค่า (ล้านบาท)	5,167	4,196	5,260	6,316	7,500*

1.3 ผลผลิตออกสู่ตลาดมาก

เดือนเมษายน – มิถุนายน และ พฤศจิกายน – มกราคม

2. ราคาที่เกษตรกรขายได้ (บาท/กก.)	2.52	4.57	4.54	5.05	6.12
(ราคาเฉลี่ยทั้งปี)					(กค.53)
3. ต้นทุนการผลิต (บาท/กก.)	2.27	2.61	2.77	3.53	3.50

4. สถานการณ์ปัจจุบัน

4.1 การผลิต ปริมาณผลผลิตสับปะรดปี 2553 มีประมาณ 1.961 ล้านตัน เพิ่มขึ้นจากปี 2552 ร้อยละ 3.52 เนื่องจากราคาในปี 2552 อยู่ในเกณฑ์ดี เกษตรกรจึงเพาะปลูกเพิ่มขึ้น โดยเปลี่ยนจากพื้นที่เพาะปลูกมันสำปะหลัง และข้าวโพดเลี้ยงสัตว์มาปลูกสับปะรดแทน ปลูกมากที่จังหวัดประจวบคีรีขันธ์ ระยอง ชลบุรี อุทัยธานี เพชรบุรี ราชบุรี และกาญจนบุรี ผลผลิตออกมาก 2 รุ่น คือ รุ่นที่ 1 เดือน เม.ย.- มิ.ย. ประมาณร้อยละ 40 รุ่นที่ 2 เดือน พ.ย.-ม.ค. ประมาณร้อยละ 30

4.2 การบริโภค ผลผลิตสับปรดร้อยละ 80 เข้าสู่โรงงานแปรรูปเพื่อผลิตเป็นสับปรดกระป๋องและ นำสับปรดเพื่อการส่งออก ส่วนอีกร้อยละ 20 บริโภคสดภายในประเทศและแปรรูปในลักษณะอื่นๆ เช่น สับปรดอบแห้ง แยมสับปรด สับปรดกวน ฯลฯ

4.3 ภาวะราคา ราคาที่เกษตรกรขายได้สับปรด โรงงานเดือนกรกฎาคม 2553 เฉลี่ย กก.ละ 6.12 บาท สูงขึ้นจากเดือนมิถุนายน 2553 (5.84 บาท/กก.) และสูงกว่าช่วงเดียวกันของปีก่อน(5.73 บาท/กก.) เนื่องจากปีนี้ สภาพอากาศแห้งแล้งมาก ปริมาณผลผลิตมีน้อย ประกอบกับเป็นช่วงหมดฤดูตลาด ราคาจึงปรับสูงขึ้น โรงงาน สับปรดกระป๋องบางแห่งปิดบารุงซ่อมแซมเครื่องจักรชั่วคราวในช่วงปลายเดือนกรกฎาคม 2553

5. มาตรการแก้ไขปัญหา

5.1 กระทรวงเกษตรและสหกรณ์ เป็นหน่วยงานหลักในการแก้ไขปัญหาสับปรด ตาม มติ คณะรัฐมนตรีวันที่ 23 มกราคม 2550 เห็นชอบให้กระทรวงเกษตรและสหกรณ์เป็นผู้รับผิดชอบหลักใน คณะกรรมการนโยบายและพัฒนาสับปรดแห่งชาติ ซึ่งมีอำนาจหน้าที่ในการกำหนดนโยบายในการพัฒนา และแก้ไขปัญหาสับปรดของประเทศ และมติคณะกรรมการนโยบายและมาตรการช่วยเหลือเกษตรกร (คชก.) วันที่ 5 เมษายน 2548 มอบหมายให้กระทรวงเกษตรและสหกรณ์ จัดทำแผนบูรณาการการผลิตและการตลาด ผลไม้ทั้งระบบ รวมทั้งจัดทำแผนแก้ไขปัญหาลูกไม้ทั้งระบบในระยะสั้นและระยะยาว

5.2 ในช่วงปลายเดือนตุลาคม-ต้นเดือนพฤศจิกายน 2552 ราคาเกษตรกรขายได้ลดต่ำลง เนื่องจาก ผลผลิตออกมาก กระทรวงพาณิชย์ จึงร่วมกับกระทรวงเกษตรและสหกรณ์ จัดประชุมสมาคมเกี่ยวกับสับปรด และหน่วยงานที่เกี่ยวข้อง เมื่อวันที่ 3 และ 5 พฤศจิกายน 2552 ขอความร่วมมือ โรงงานสับปรดกระป๋องรับซื้อ ผลผลิตจากเกษตรกรในราคาไม่ต่ำกว่า กก.ละ 4 บาท เพื่อพยุงราคาไม่ให้ต่ำกว่าต้นทุนในช่วงที่ผลผลิตออกมาก เริ่มตั้งแต่วันที่ 9 พฤศจิกายน 2552 เป็นต้นไป ผลจากการประชุม ทำให้ราคาสับปรดที่เกษตรกรขายได้ปรับ สูงขึ้น เกษตรกรไม่ต้องเร่งรีบเก็บเกี่ยวขาย ทำให้คุณภาพผลสุกพอดีกับความต้องการของตลาด

5.3 ประธานกระทรวงการคลัง และธนาคารแห่งประเทศไทย ขอความร่วมมือธนาคารพาณิชย์ให้ การสนับสนุนเงินทุนสภาพคล่องแก่โรงงานสับปรดกระป๋อง โดยใช้สต็อกสินค้าเป็นหลักประกันในการกู้ยืม เงินได้

<<<<<<<<(o)>>>>>>>>

สำนักส่งเสริมการค้าสินค้าเกษตร
กรมการค้าภายใน
สิงหาคม 2553

ราคาสับปรดโรงงานที่เกษตรกรขายได้

บาท/กก.

ปี	มค.	กพ.	มีค.	เมย.	พค.	มิย.	กค.	สค.	กย.	ตค.	พย.	ธค.	เฉลี่ย
2540	3.62	3.56	3.10	2.75	2.48	2.41	2.54	3.00	3.75	4.19	4.41	4.60	3.37
2541	4.86	5.06	5.53	4.71	4.61	5.39	5.39	5.97	6.22	6.36	5.25	4.58	5.33
2542	3.37	3.47	3.00	2.75	1.94	1.78	2.30	2.46	1.77	1.59	1.28	1.60	2.28
2543	1.41	1.69	1.82	2.05	1.84	1.31	1.48	2.83	3.47	3.02	2.04	1.58	2.05
2544	1.47	1.32	1.28	1.44	1.53	1.96	2.75	3.00	3.04	2.95	2.97	3.09	2.23
2545	3.61	3.98	4.36	4.61	4.25	3.94	4.16	4.36	4.53	4.79	4.34	4.28	4.27
2546	3.90	4.08	3.86	4.18	4.47	4.82	4.42	4.56	3.96	3.28	2.77	3.65	4.00
2547	4.22	4.21	4.76	4.67	4.63	5.00	5.16	4.47	4.76	4.82	4.10	3.59	4.53
2548	3.56	3.86	3.93	3.64	3.61	3.69	3.73	4.33	4.49	4.30	3.11	2.61	3.74
2549	2.42	2.54	2.66	2.46	2.08	1.37	1.64	2.52	2.76	3.11	3.31	3.34	2.52
2550	3.10	3.64	4.23	4.84	4.42	4.23	4.68	5.25	5.02	5.35	5.26	4.69	4.56
2551	4.39	4.53	5.05	4.59	3.12	3.54	5.55	5.74	6.10	5.04	3.62	3.17	4.54
2552	3.37	4.41	5.09	5.75	5.93	5.37	5.73	5.97	5.84	5.36	3.73	4.08	5.05
2553	4.38	5.23	5.32	5.37	5.44	5.84	6.12						5.39

ที่มา : สำนักงานเศรษฐกิจการเกษตร

agri_37/d/สับปรด/รายเดือน/ราคาสับปรดรายเดือน

ข้าวโพดเลี้ยงสัตว์

1. การผลิตและการใช้ (ล้านตัน)	ปี 47/48	ปี 48/49	ปี 49/50	ปี 50/51	ปี 51/52	ปี 52/53	ปี 53/54
1.1 ผลผลิต- โลก	715.732	699.405	713.451	793.615	797.831	809.018	832.376 ^(ก.ค.53)
- ไทย	4.216	3.943	3.716	3.890	4.249	4.616	4.655 ^(มิ.ย.53)
1.2 ความต้องการ	3.471	3.724	3.846	3.964	3.824	3.892	
1.3 นำเข้า(ปีการผลิต)	0.097	0.109	0.091	0.297	0.514 ^(ก.ค.51-มิ.ย.52)	0.242 ^(ก.ค.52-มิ.ย.53)	
1.4 ส่งออก(ปีการผลิต)	0.431	0.103	0.250	0.292	0.474	1.003	

ประเทศคู่ค้า ปี 52/53 ไทยนำเข้าจาก ลาว 66% กัมพูชา 33% พม่า 1%
 ไทยส่งออก ไป มาเลเซีย 38% เวียดนาม 35% อินโดนีเซีย 19% ฟิลิปปินส์ 5%
 ประเทศคู่แข่ง สหรัฐ 41% จีน 20% สหภาพยุโรป 7% บราซิล 7% เม็กซิโก 3%
 อินเดีย 2% อาเจนตินา 2%
 Contract Farming : ปี 50/51 = 0.318 ล้านตัน (พม่า 0.021 ลาว 0.105 กัมพูชา 0.192 ล้านตัน)

2. ต้นทุนการผลิต (บ./กก.)	3.35	3.33	4.27	4.43	5.86	5.43	5.46
---------------------------	------	------	------	------	------	------	------

แหล่งผลิตสำคัญ ปี 2552/53 (พยากรณ์ มิ.ย.53)

จังหวัด	พื้นที่ (ไร่)	ผลผลิต		ผลผลิต/ไร่	
		(ตัน)	%	(กก.)	
1. เพชรบูรณ์	999,690	683,119	15	683	
2. นครราชสีมา	904,828	549,231	12	607	
3. ตาก	591,808	411,471	9	696	
4. เลย	591,730	354,004	8	598	
5. น่าน	580,300	371,952	8	641	
6. เชียงราย	446,598	305,659	7	684	
7. นครสวรรค์	331,303	222,479	5	672	
8. ลพบุรี	344,628	206,432	4	599	
9. พิษณุโลก	248,040	172,997	4	693	
10. พะเยา	223,406	150,362	3	673	
11. สระแก้ว	197,138	131,491	3	667	
12. อุทัยธานี	174,152	120,256	3	691	
13. อื่น ๆ	1,509,176	975,628	21	640	
รวมทั้งประเทศ	7,142,797	4,655,081	100	652	

3. ราคา (บาท/กก.)	ปี 48/49	ปี 49/50	ปี 50/51	ปี 51/52	ปี 52/53	ปี 53/54	
(ความขึ้นไม่เกิน 14.5%)						มิ.ย.53	ก.ค.53
3.1 เกษตรกรขายได้ทั้ง ปท.	4.97	6.15	7.42	7.04	6.80	8.47	8.74
3.2 โรงงานอาหารสัตว์รับซื้อ	5.68	7.02	8.41	8.07	7.71	9.44	9.34
3.3 ซื้อขายล่วงหน้าตลาดชิคาโก							
- บาท/กก.	3.45	4.80	6.10	5.96	4.71	4.45	4.79
- เหรียญสหรัฐ/ตัน	86.38	133.25	184.14	171.69	141.54	136.49	147.53

4. สภาพปัญหา

4.1 **ต้นทุนสูง** (ก.ค.-ธ.ค.) ปริมาณผลผลิตออกสู่ตลาดพร้อมกันจำนวนมาก (91%) โดยเฉพาะช่วง ธ.ค.-พ.ย. (78%) และเป็นการเก็บเกี่ยวช่วงฤดูฝนข้าวโพดมีความชื้นสูง ส่งผลให้ราคาโน้มต่ำลง

4.2 **ปลายฤดู** (ม.ค.-มิ.ย.) ปริมาณผลผลิตออกสู่ตลาดน้อย (9%) และความชื้นลดลง ทำให้ราคาสูงขึ้น อาจส่งผลกระทบต่อผู้ใช้วัตถุดิบอาหารสัตว์

5. มาตรการแก้ไข

5.1 มาตรการแทรกแซงตลาด ปี 2548/49 คชก. มีมติ (9 ก.ย. 48 และ 6 ม.ค.49) อนุมัติให้ อคส.และ ธ.ก.ส.รับจำนำข้าวโพดเลี้ยงสัตว์จากเกษตรกรโดยตรง ปริมาณ 500,000 ตันเมล็ด กำหนดราคารับจำนำ ข้าวโพดเมล็ด ความชื้น 14.5% ในระหว่างเดือนกันยายน-พฤศจิกายน 2548 กก.ละ 4.75 บาทและเดือน ธันวาคม 2548-มกราคม 2549 กก.ละ 5.00 บาท สำหรับระดับความชื้นอื่นให้ปรับเพิ่มลดตามเกณฑ์ที่เคยปฏิบัติ ทั้งนี้ ความชื้นไม่เกิน 30% ระยะเวลารับจำนำ กันยายน 2548 ถึงมกราคม 2549 ระยะเวลาไถ่ถอน ภายใน 3 เดือนนับถัดจากเดือนที่รับจำนำและให้มีคณะกรรมการระบายข้าวโพดพิจารณาปริมาณและราคาที่จะจำหน่ายได้ก่อนครบกำหนดไถ่ถอน

ปี 2549/50 และ ปี 2550/51 ราคาข้าวโพดสูงขึ้นทั้งระบบเนื่องจากปริมาณผลผลิตลดลง ขณะที่ความต้องการใช้เพิ่มขึ้นตามการขยายตัวของการเลี้ยงสัตว์ในเชิงพาณิชย์ การส่งออกอยู่ในเกณฑ์ดีอย่างต่อเนื่อง ราคาธัญพืชทั่วโลกอยู่ในเกณฑ์สูง

5.2 มาตรการแทรกแซงตลาด ปี 2551/52 คชก. มีมติ (14 ต.ค.51) และ ครม. มีมติ (28 ต.ค., 30 ธ.ค.51, 17 ก.พ.52) อนุมัติให้ดำเนินโครงการแทรกแซงตลาดข้าวโพดเลี้ยงสัตว์ปี 2551/52 โดยการรับจำนำ ปริมาณ 1,500,000 ตันเมล็ด ราคารับจำนำข้าวโพดเมล็ด ความชื้น 14.5% กก.ละ 8.50 บาท ระยะเวลารับจำนำ พ.ย.51-มี.ค.52 ระยะเวลาไถ่ถอนภายใน 3 เดือนนับถัดจากเดือนที่รับจำนำ

5.3 นโยบายและมาตรการนำเข้าข้าวโพดเลี้ยงสัตว์ปี 2553

คณะรัฐมนตรีมีมติ (10 พ.ย.52) เห็นชอบตามมติคณะกรรมการนโยบายอาหาร (30 ต.ค.52) ให้ กำหนดนโยบายและมาตรการนำเข้าข้าวโพดเลี้ยงสัตว์ ดังนี้

ข้อผูกพัน/กฎหมาย	มาตรการที่กำหนด ปี 2553
(1) WTO - โควตาร้อยละ 54,700 ตัน - ภายในโควตา 20% - นอกโควตา 73% - ค่าธรรมเนียมพิเศษตันละ 180 บาท	- อากรในโควตาร้อยละ 20 ปริมาณโควตา 54,700 ตัน ตามที่ผูกพัน โดยให้องค์การคลังสินค้าเป็นผู้นำเข้า ระยะเวลานำเข้าระหว่างวันที่ 1 มีนาคมถึงวันที่ 30 มิถุนายน 2553 - อากรนำเข้านอกโควตาร้อยละ 73 และค่าธรรมเนียมพิเศษตันละ 180 บาท
(2) AFTA - ภายใน 0% - หรือ กก.ละ 2.75 บาท	- อากรนำเข้าร้อยละ 0 ระยะเวลานำเข้าระหว่างวันที่ 1 มีนาคมถึงวันที่ 30 มิถุนายน 2553
(3) FTA ไทย-นิวซีแลนด์ - ภายใน 0% ไทย-ญี่ปุ่น(JTEPA) - ภายใน 0% ไทย-ออสเตรเลีย - โควตา 6,981.26 ตัน - ภายในโควตา 13.33% - นอกโควตา 65.70%	- อากรนำเข้าร้อยละ 0 - อากรในโควตาร้อยละ 13.33 ปริมาณโควตา 6,981.26 ตันตามที่ผูกพัน โดยให้องค์การคลังสินค้าเป็นผู้นำเข้า ระยะเวลานำเข้าระหว่างวันที่ 1 มีนาคมถึงวันที่ 30 มิถุนายน 2553 - อากรนำเข้านอกโควตาร้อยละ 65.70
อาเซียน-ญี่ปุ่น(AJCEP)- ภายใน 16.4%	- อากรนำเข้าในโควตาร้อยละ 16.4% ระยะเวลานำเข้าระหว่างวันที่ 1 มีนาคมถึงวันที่ 30 มิถุนายน 2553 - อากรนำเข้าในโควตาร้อยละ 14.5% ระยะเวลานำเข้าระหว่างวันที่ 1 เมษายนถึงวันที่ 31 ธันวาคม 2553
อาเซียน-เกาหลี (AKFTA) - อากรนำเข้าในโควตา 13.33%	- อากรนำเข้าในโควตาร้อยละ 13.33%
(5) การนำเข้าทั่วไป - อากรนำเข้า กก.ละ 2.75 บาท - ค่าธรรมเนียมพิเศษตันละ 1,000 บาท	- อากรนำเข้า กก.ละ 2.75 บาท และค่าธรรมเนียมพิเศษตันละ 1,000 บาท ทั้งนี้การนำเข้า นอกเหนือจากในโควตาให้นำเข้าได้ ไม่จำกัดปริมาณและช่วงเวลานำเข้า

6. ผลการดำเนินการ

ปี 2550/51 1) ได้ทำการตรวจสอบสต็อกข้าวโพดเป็นประจำทุก 4 เดือนหรือปีละ 3 ครั้ง (ณ สิ้นมิ.ย. 50, ต.ค.50, ก.พ.51) ซึ่งผลปรากฏว่ากลุ่มโรงงานอาหารสัตว์มีสต็อกสูงถึงร้อยละ 70 ของสต็อกทั้งหมด 2) เมื่อ 21 มี.ค. 51 ประธานคณะกรรมการกลางว่าด้วยราคาสินค้าและบริการ ได้มีคำสั่งแต่งตั้งคณะกรรมการพิจารณาราคาอาหารสัตว์และ 3) เมื่อ 11 ก.ค.51 คณะอนุกรรมการฯ มีมติเห็นควรปรับราคาอาหารสัตว์ให้สอดคล้องกับราคาวัตถุดิบที่สูงขึ้น โดยให้ปรับราคาอาหารสัตว์บวกก่อน โดยมีเงื่อนไขให้ช่วยเหลือผู้เลี้ยงรายย่อย ในราคาเดิมประมาณ 50,000 ตัน หลังจากนั้น 2 สัปดาห์จึงปรับราคาอาหารสัตว์นำ

ปี 2551/52 1) เมื่อ 8 ส.ค.51 ได้ประสานเชื่อมโยงสหกรณ์ผู้เลี้ยงไก่ไข่แปดริ้ว จำกัด กับผู้ค้าในพื้นที่ จ. สระแก้ว ให้มีการซื้อขายข้าวโพดกันโดยตรง และได้มีการตกลงซื้อขายรวม 405 ตัน (กก.ละ 9.70-9.90 บาท) ส่งมอบ 10-12 ส.ค.51 2) เมื่อ 28 ส.ค.51 ประชุมแก้ไขปัญหาราคาข้าวโพดตกต่ำ 3) เมื่อ 28 ต.ค.51, 30 ธ.ค.51, 17 ก.พ. 52 ครม.มีมติเห็นชอบให้ดำเนินโครงการแทรกแซงตลาดข้าวโพดเลี้ยงสัตว์ ปี 2551/52 โดยการรับจำนำ เป้าหมาย 1,500,000 ตันเมล็ด ราคาปรับจำนำข้าวโพดเมล็ดความชื้น 14.5% กก.ละ 8.50 บาท ระยะเวลาปรับจำนำ พ.ย. 51-มี.ค.52 วงเงินรับจำนำเกษตรกรรายละ 100,000 บาท ผลการดำเนินการ อคส. รับจำนำช่วงแรก (11 พ.ย.-16 ธ.ค.51) ปริมาณ 630,690 ตัน ช่วง 2 (15 ม.ค.-31 มี.ค.52) รับจำนำได้ 371,220 ตัน รวมปริมาณ 1,001,925 ตัน จำนวนเกษตรกร 76,670 ราย ขณะนี้อยู่ระหว่างกรมการค้าต่างประเทศระบายข้าวโพดที่รับจำนำ

7. สถานการณ์ ปี 2553/54 และแนวโน้ม

7.1 สถานการณ์ในประเทศ โรงงานอาหารสัตว์ชะลอการรับซื้อ และใช้ข้าวโพดในสต็อกเพื่อเตรียมไซโลรองรับข้าวโพดฤดูใหม่ จึงปรับราคาปรับซื้อลดลง ในขณะที่ผลผลิตข้าวโพดฤดูใหม่ เริ่มออกสู่ตลาดบ้าง ในจังหวัด สระแก้ว จันทบุรี เพชรบูรณ์ นครราชสีมา

ต่างประเทศ ราคาซีกาโกปรับตัวสูงขึ้นเมื่อเทียบกับเดือนก่อน เนื่องจากคาดว่าความต้องการใช้ข้าวโพดของโลก จะเพิ่มขึ้น โดยเฉพาะประเทศจีน รวมทั้งผลผลิตข้าวสาลีของยุโรปและรัสเซียที่ประสบภาวะแห้งแล้ง เป็นแรงหนุนตลาด

ราคา	ก.ค.52	มิ.ย.53	ก.ค.53	±%
จ.เพชรบูรณ์	6.17	8.92	8.89	-0.34
โรงงานอาหารสัตว์รับซื้อ กทม.	6.33	9.44	9.34	-1.06
ซื้อขายล่วงหน้าตลาดซีกาโก				
- บาท/กก.	4.48	4.45	4.79	7.64
- เหรียญสหรัฐ/ตัน	130.80	136.49	147.53	8.08

7.2 โครงการประกันรายได้เกษตรกรผู้ปลูกข้าวโพดเลี้ยงสัตว์ ปี 2552/53 เมื่อ 14 ก.ค., 11 ส.ค.52, ครม.มีมติเห็นชอบให้ดำเนินโครงการประกันรายได้เกษตรกรผู้ปลูกข้าวโพดเลี้ยงสัตว์ ปี 2552/53 โดย 1) กำหนดราคาประกันข้าวโพดเมล็ดความชื้น 14.5% กก.ละ 7.10 บาท 2) กำหนดเป้าหมายให้เกษตรกรรายครัวเรือนใช้สิทธิเพื่อขอรับเงินชดเชยส่วนต่างราคาประกันกับเกณฑ์กลางอ้างอิงได้ในปริมาณที่ผลิตจริงแต่ไม่เกินครัวเรือนละ 20 ตัน ธ.ก.ส. ทำสัญญากับเกษตรกรที่ประสงค์จะเข้าร่วมโครงการฯ เดือน ส.ค.-พ.ย.52 และ 3) เกษตรกรใช้สิทธิประกันรายได้ (ขอรับชดเชย) ได้ทันทีตั้งแต่วันทำสัญญา แต่ต้องไม่เกิน 28 ก.พ.53 ผลดำเนินการเกษตรกรขึ้นทะเบียน 400,328 ราย ทำสัญญากับ ธ.ก.ส.(ณ 30 ก.ค.53) 398,395 ราย ธ.ก.ส.จ่ายเงินแล้ว เกษตรกร 379,662 ราย 466,931 สัญญา จำนวนเงิน 5,635.662 ล้านบาท

7.3 โครงการประกันรายได้เกษตรกรผู้ปลูกข้าวโพดเลี้ยงสัตว์ ปี 2553/54 เมื่อ 29 มิ.ย.53 ครม.มีมติเห็นชอบตามที่คณะกรรมการนโยบายข้าวโพดเลี้ยงสัตว์เสนอ โดยให้ดำเนินโครงการประกันรายได้เกษตรกรผู้ปลูกข้าวโพดเลี้ยงสัตว์ ปี 2553/54 โดย 1) กำหนดราคาประกันข้าวโพดเมล็ดความชื้น 14.5% กก.ละ 7.14 บาท 2) เกษตรกรขอใช้สิทธิเพื่อขอรับเงินชดเชยส่วนต่างราคาประกันกับเกณฑ์กลางอ้างอิงได้ในปริมาณที่ผลิตจริงแต่ไม่เกินครัวเรือนละ 20 ตัน ระยะเวลาขึ้นทะเบียน 15 พ.ค.-ต.ค.53 ทำสัญญากับ ธ.ก.ส. 15 มิ.ย.-ธ.ค.53 และ 3) เกษตรกรใช้สิทธิประกันรายได้ (ขอรับชดเชย) ได้ทันทีตั้งแต่วันเก็บเกี่ยว แต่ต้องไม่เกิน 28 ก.พ.54

สำนักส่งเสริมการค้าสินค้าเกษตร
กรมการค้าภายใน
สิงหาคม 2553

ราคาข้าวโพดเลี้ยงสัตว์

Agri25 งบข่าวไทย ราคาสินค้าเกษตรภาคอีสานส่งมอบเดือน

หน่วย : บาท/กก.

	ก.ค.	ส.ค.	ก.ย.	ต.ค.	พ.ย.	ธ.ค.	ม.ค.	ก.พ.	มี.ค.	เม.ย.	พ.ค.	มิ.ย.	เฉลี่ย
1.ราคาเกษตรกรขายได้ (ความชื้นไม่เกิน 14.5%) ที่มา สำนักงานเศรษฐกิจการเกษตร													
2548/49	5.05	4.89	4.77	4.74	4.73	4.74	4.82	4.78	4.70	5.18	5.53	5.72	4.97
2549/50	5.53	5.34	5.15	5.39	5.39	5.83	6.53	7.02	7.10	7.06	6.81	6.63	6.15
2550/51	6.16	5.99	6.66	7.28	7.19	7.26	7.48	7.69	8.38	8.56	8.31	8.16	7.43
2551/52	9.85	8.58	7.67	6.69	6.69	6.13	6.51	6.45	6.26	6.94	6.20	6.51	7.04
2552/53	6.42	5.19	5.09	5.18	6.08	6.83	6.93	7.17	7.61	8.16	8.32	8.47	6.79
2553/54	8.74												
2.ราคา จ.เพชรบูรณ์													
2548/49	5.06	5.10	4.90	5.03	5.18	5.03	4.94	4.95	5.00	5.26	5.77	5.81	5.17
2549/50	5.74	5.31	5.16	5.45	5.80	6.43	6.92	7.29	7.29	7.18	6.72	6.29	6.30
2550/51	6.74	6.50	6.87	7.49	7.62	7.73	7.73	7.88	8.23	8.60	8.55	8.47	7.70
2551/52	9.34	8.77	7.94	7.11	7.05	6.09	6.25	6.42	6.59	6.95	6.47	6.57	7.13
2552/53	6.17	5.70	5.65	5.79	6.40	7.34	7.44	7.42	7.99	8.42	8.60	8.92	7.15
2553/54	8.89												
3.ราคาที่ใช้โล่ส่งออกจับซื้อ ณ ตลาด กทม.													
2548/49	-	-	-	5.22	-	-	-	5.04	5.16	5.21	-	-	5.16
2549/50	-	-	5.48	5.88	5.99	6.77	7.07	7.21	-	-	-	-	6.40
2550/51	-	6.92	7.39	8.06	7.82	7.87	8.04	8.17	8.29	8.37	8.29	8.66	7.99
2551/52	10.26	9.97	8.38	7.69	-	5.95	6.12	6.23	5.92	6.13	6.22	6.64	7.23
2552/53	6.46	5.73	5.86	5.97	6.56	7.28	7.36	7.19	7.23	-	-	-	6.63
2553/54	-												
4.ราคาที่โรงงานอาหารสัตว์รับซื้อ ณ ตลาด กทม.													
2548/49	5.56	5.48	5.40	5.53	5.55	5.40	5.34	5.38	5.49	6.18	6.42	6.47	5.68
2549/50	6.35	5.91	5.93	6.36	6.39	7.08	7.47	8.07	8.03	7.82	7.41	7.37	7.02
2550/51	7.32	7.15	7.84	8.38	8.21	8.23	8.36	8.40	8.97	9.36	9.23	9.47	8.41
2551/52	10.67	10.07	8.95	7.99	7.91	6.97	7.34	7.46	7.58	7.55	7.18	7.22	8.07
2552/53	6.33	6.19	6.12	6.25	7.03	7.78	8.05	8.30	8.77	9.08	9.17	9.44	7.71
2553/54	9.34												
5.ราคาซื้อขายล่วงหน้าตลาดชิคาโก													
2548/49	3.89	3.49	3.31	3.26	3.13	3.28	3.34	3.47	3.44	3.55	3.69	3.60	3.45
2549/50	3.66	3.42	3.57	4.47	5.13	5.23	5.55	5.81	5.56	4.98	5.07	5.20	4.80
2550/51	4.34	4.46	4.75	4.83	5.11	5.65	6.41	6.65	6.81	7.41	7.58	9.17	6.10
2551/52	8.55	7.35	7.37	5.62	5.17	5.01	5.39	5.04	5.32	5.43	5.74	5.57	5.96
2552/53	4.48	4.40	4.31	4.91	5.13	5.17	5.04	4.75	4.68	4.51	4.67	4.45	4.71
2553/54	4.79												
6.ราคาซื้อขายล่วงหน้าตลาดชิคาโก (ดอลลาร์สหรัฐ/ตัน)													
2548/49	93.04	84.68	80.37	79.51	75.90	79.64	83.98	87.75	88.00	93.22	96.77	93.72	86.38
2549/50	95.94	90.53	95.21	119.36	140.03	145.59	153.85	162.16	158.08	142.52	145.75	149.96	133.25
2550/51	128.31	130.24	138.17	140.86	150.18	166.81	192.33	203.15	215.59	233.59	235.34	275.12	184.14
2551/52	254.37	216.27	214.02	162.83	146.78	142.43	153.47	142.15	148.19	152.43	165.03	162.36	171.69
2552/53	130.90	128.77	126.90	146.43	153.50	155.10	151.88	142.80	143.13	138.92	143.67	136.49	141.54
2553/54	147.53												

(ก่อนปี 50 พิกัด 1005900020)

ปริมาณนำเข้า-ส่งออก

(ตั้งแต่ปี 50 พิกัด 10059090002,10059090090)

หน่วย : ตัน

ปริมาณนำเข้า	ก.ค.	ส.ค.	ก.ย.	ต.ค.	พ.ย.	ธ.ค.	ม.ค.	ก.พ.	มี.ค.	เม.ย.	พ.ค.	มิ.ย.	รวม
2547/48	70	3,160	15,490	11,570	21,390	19,470	6,790	-	5,730	8,720	1,880	2,920	97,190
2548/49	1,540	510	5,610	5,210	7,870	12,100	6,184	5,692	12,814	15,549	26,507	9,387	108,973
2549/50	144	3,573	4,808	9,729	21,510	29,509	806	8,319	11,614	321	169	184	90,687
2550/51	51,318	5,727	2,771	22,457	30,300	66,652	51,318	24,438	9,907	10,585	9,722	11,350	296,545
2551/52	72,098	87,742	26,803	24,759	24,523	73,857	33,217	36,675	24,726	20,677	32,433	56,919	514,429
2552/53	38,604	20,461	5,287	2,813	11,975	9,816	19,401	50,302	31,836	32,903	11,605	6,527	241,529
ปริมาณส่งออก (1005-9090-002+....090)													
2547/48	550	8,580	66,790	153,290	113,230	55,920	3,890	8,110	3,550	1,920	7,390	7,910	431,030
2548/49	4,210	5,720	4,700	3,650	3,450	4,160	6,931	14,763	16,990	25,124	2,611	10,948	103,257
2549/50	1,502	2,458	16,749	29,189	30,285	92,220	32,888	16,706	3,293	11,084	1,884	11,966	250,224
2550/51	3,766	28,026	25,040	25,678	22,724	49,947	75,980	17,468	29,066	8,744	0.14	5,632	292,071
2551/52	93,734	58,140	43,999	61,736	45,526	20,524	32,113	45,676	19,084	7,113	20,150	26,204	473,999
2552/53	73,215	70,375	134,884	177,845	171,753	64,190	76,700	54,740	84,560	41,967	32,565	20,769	1,003,563

กาแฟ

รายการ/ปี	2549/50	2550/51	2551/52	2552/53	2553/54		
1. ผลผลิตและความต้องการใช้					(ประมาณการ)		
1.1 สต็อกโลกต้นปี (ตัน)	1,959,480	2,106,060	1,771,980	2,210,160	1,877,700		
1.2 ผลผลิตโลก (ตัน)	7,892,880	7,305,720	8,110,080	7,539,360	8,381,760		
- อาราบิก้า (ตัน)	4,925,640	4,380,480	5,003,220	4,509,540	5,157,060		
- โรบัสต้า (ตัน)	2,965,740	2,923,740	3,105,360	3,028,320	3,223,200		
1.3 ผลผลิตไทย (ตัน)	55,660	50,442	56,315	48,955	45,642		
1.4 การใช้โลก (ตัน)	7,420,500	7,623,240	7,435,800	7,720,200	7,889,880		
1.5 การใช้ไทย (ตัน)	52,653	53,479	53,803	58,000	58,000		
1.6 การนำเข้า	- ข้อผูกพัน WTO ให้นำเข้าในโควต้า 5.25 ตัน ภายในโควต้า 30% นอกโควต้า 90%						
	- กาแฟสำเร็จรูปในโควต้า 134 ตัน ภายในโควต้า 40% นอกโควต้า 49%						
	- ข้อผูกพัน AFTA เมล็ดกาแฟ 5% กาแฟสำเร็จรูป 0%				ค.ค.52-มี.ย.53		
- เมล็ดกาแฟ (ตัน)	391	374	11,981	7,835	3,964		
- กาแฟคั่ว (ตัน)	181	392	341	271	258		
- กาแฟผงสำเร็จรูป (ตัน)	251	2,642	2,883	2,219	2,168		
- กาแฟผสมน้ำตาลและครีมเทียม (ตัน)	8,033	8,578	4,749	4,061	3,584		
1.7 การส่งออก							
- เมล็ดกาแฟ (ตัน)	25,666	11,137	1,585	213	166		
- กาแฟคั่ว (ตัน)	173	483	633	1,273	829		
- กาแฟผงสำเร็จรูป (ตัน)	2,421	7,798	2,799	4,119	3,267		
- กาแฟผสมน้ำตาลและครีมเทียม (ตัน)	24,812	17,684	23,568	26,599	28,165		
2. ต้นทุนการผลิต (บาท/กก.)	30.60	32.83	39.06	40.00	45.85		
3. ราคา (บาท/กก.) (ออกสู่ตลาด ต.ค.-มี.ค.และ ออกมา ก.ค.-ก.พ.)					มี.ย.53	ก.ค.53	%Δ
● ราคาเกษตรกรขายได้ (เกรดคละ)	39.74	46.29	62.65	62.30	-	-	-
● ราคาเกษตรกรขายได้ จ.ชุมพร (เกรดดี)	44 - 46	48 - 50	73 - 80	-	-	-	-
● โรงงานรับซื้อ จ.ชุมพร	45.67	50.00	65.67	68.14	-	-	-
● ราคาซื้อขายล่วงหน้าตลาดลอนดอน	46.79	56.25	71.10	55.28	49.23	55.06	↑11.84

- หมายเหตุ**
- (1) ปริมาณสต็อก ผลผลิตโลกและการใช้ของโลก จากกระทรวงเกษตรฯ สหรัฐฯ
 - (2) ปริมาณผลผลิตของไทย ต้นทุนการผลิต ราคาเกษตรกรขายได้ จากสำนักงานเศรษฐกิจการเกษตร
 - (3) ความต้องการใช้ภายในประเทศ สอดตาม โรงงานผู้ผลิตกาแฟสำเร็จรูปและกาแฟคั่วบด
 - (4) ปริมาณนำเข้า-ส่งออก จากกรมศุลกากร

4. การนำเข้าเมล็ดกาแฟเพื่อแปรรูปส่งออกและจำหน่ายในประเทศ ปี 2550/51

ในช่วงต้นปี 2551 ที่ผ่านมามีได้เกิดปัญหาเมล็ดกาแฟเพื่อใช้แปรรูปในประเทศขาดแคลน กระทรวงเกษตรและสหกรณ์ ได้พิจารณาและเสนอให้มีการนำเข้าเมล็ดกาแฟเพื่อแก้ไขปัญหาดังกล่าว โดยมีข้อตกลงการนำเข้าและหลักประกัน ดังนี้

4.1 การนำเข้าเมล็ดกาแฟมาแปรรูปเพื่อการส่งออก กรม. ได้มีมติเห็นชอบ (27 พ.ค.51) ร่างประกาศกระทรวงพาณิชย์ เรื่อง การส่งออกกาแฟไปนอกราชอาณาจักร พ.ศ.2551 เพื่อให้เมล็ดกาแฟที่นำเข้ามาผลิตเป็นผลิตภัณฑ์สามารถส่งออกได้ (ให้นำเข้าภายใน ก.ย.51 และส่งออกภายใน พ.ย.51) ซึ่งมีผู้ขอนำเข้า 1 ราย ได้แก่ บริษัท ควอลิตี้ คอฟฟี่ โปรดักส์ จำกัด ขอนำเข้าเมล็ดกาแฟ 3,000 ตัน อัตราภาษีนอกโควตาร้อยละ 90 (นำเข้าจริง 1,718.517 ตัน)

4.2 การนำเข้าเมล็ดกาแฟมาแปรรูปเพื่อจำหน่ายในประเทศ กรม. ได้มีมติเห็นชอบ(5 ส.ค.51) ให้เปิดตลาดสินค้ากาแฟตามข้อผูกพัน WTO ในโควตาจำนวนไม่เกิน 10,000 ตัน (เดิม 5.25 ตัน) อัตราภาษีในโควตาร้อยละ 30 เพื่อแก้ไขปัญหาการขาดแคลนเมล็ดกาแฟสำหรับการแปรรูปเพื่อใช้ในประเทศ (ให้นำเข้าภายในเดือน ต.ค.51) ซึ่งมีผู้ขอนำเข้า 2 ราย ได้แก่ บริษัท ควอลิตี้ คอฟฟี่ โปรดักส์ จำกัด จำนวน 9,800 ตัน (นำเข้าจริง 9,799.94 ตัน) บริษัท ซาราลี คอฟฟี่ แอนด์ที จำกัด จำนวน 200 ตัน (นำเข้าจริง 5.1 ตัน)

4.3 สื่อนใจการนำเข้าผู้นำเข้าตาม ข้อ 5.1 ต้องทำสัญญากับกรมการค้าต่างประเทศและกรมวิชาการเกษตร และข้อ 5.2 ต้องทำสัญญากับกรมวิชาการเกษตร รับซื้อเมล็ดกาแฟมาตรฐาน F.A.Q. (Fair Average Quality) ตั้งแต่วันที่ 1 พฤศจิกายน 2551 ถึง 15 มีนาคม 2552 ณ จุดรับซื้อของผู้ให้สัญญาหรือตัวแทนของผู้ให้สัญญา ในปี 2551/52 ในปริมาณหนึ่งเท่าและสองเท่าของปริมาณที่คณะกรรมการพืชสวน ได้มีมติให้นำเข้าและได้นำเข้าจริงตามลำดับ ในราคาตลาดโลก (ซื้อขายล่วงหน้าตลาดลอนดอน เฉลี่ย 4-8 เดือน) โดยคำนวณเฉลี่ยย้อนหลัง 5 วัน ในกรณีที่ราคาตลาดในประเทศสูงกว่าราคาตลาดโลก ผู้ให้สัญญาจะรับซื้อตามราคาตลาดภายในประเทศ และหากปรากฏว่าราคาในตลาดโลกเฉลี่ยหรือราคาตลาดภายในประเทศ ต่ำกว่ากิโลกกรัมละ 55 บาท ผู้ให้สัญญาจะรับซื้อในราคาที่ไม่ต่ำกว่ากิโลกกรัมละ 55 บาท

5. การดำเนินการ ปี 2551/52

5.1 กรมฯได้จัดประชุมเพื่อประเมินสถานการณ์และแนวทางการช่วยเหลือเกษตรกร เมื่อ 17 พ.ย.51 มีมติให้กำหนดราคาที่เป็นธรรมควรจะได้ ไม่ควรต่ำกว่า กก.ละ 55 บาท เพื่อใช้เป็นเกณฑ์ในการช่วยเหลือเกษตรกรหากราคาต่ำกว่านี้ และให้ตั้งคณะกรรมการเฉพาะกิจระดับจังหวัด เพื่อเป็นกลไกกำกับดูแลและติดตามการซื้อขายในพื้นที่จังหวัดแหล่งผลิตหลักๆ

5.2 จัดฝึกอบรมเชิงปฏิบัติการในแหล่งผลิตเกี่ยวกับการสร้างมูลค่าเพิ่ม โดยให้ความรู้เกษตรกรด้านวิชาการหลังการเก็บเกี่ยว การแปรรูปกาแฟคั่วบดและกาแฟโบราณ ในวันที่ 30 พฤษภาคม 2552

5.3 จัดหาตลาดให้เกษตรกร ด้วยการส่งเสริมการจัดทำสัญญาข้อตกลงซื้อขายเมล็ดกาแฟ ระหว่างเกษตรกร/สถาบันเกษตรกร กับผู้ประกอบการ โรงงานผลิตกาแฟสำเร็จรูป

5.4 ประชาสัมพันธ์เผยแพร่ข้อมูล สถานการณ์และความเคลื่อนไหวราคาตลาดโลก เพื่อเป็นข้อมูลประกอบการตัดสินใจจำหน่ายผลผลิตของเกษตรกร

5.5 กำกับดูแลการซื้อขายให้เกิดความเป็นธรรม ด้วยการตรวจสอบเครื่องชั่งของผู้รับซื้อ และให้มีการปิดป้ายแสดงราคารับซื้อ

6. การดำเนินการ ปี 2552/53

กรมการค้าภายในได้ประชุมหน่วยงานที่เกี่ยวข้องและภาคเอกชน เมื่อวันที่ 1 ธ.ค.2552 เพื่อประเมินสถานการณ์แนวโน้มราคากาแฟและแนวทางการช่วยเหลือเหลือเกษตรกร ปี 2552/53 โดยมีมติดังนี้

- 6.1 มอบให้กรมการค้าภายใน ตรวจสอบตัวเลขการแจ้งสต็อกกาแฟของโรงงานด้วย
- 6.2 โรงงานจะรับซื้อเมล็ดกาแฟจากเกษตรกรในราคาไม่ต่ำกว่า 51 บาท
- 6.3 กรมการค้าต่างประเทศควรทำประชาสัมพันธ์เกี่ยวกับการเปิดตลาด AFTA ผลกระทบมาตรการรองรับและพิจารณาแนวทางป้องกันการนำเข้ากาแฟสำเร็จรูปจากต่างประเทศด้วย
- 6.4 ขอให้กรมส่งเสริมการส่งออกขยายตลาดส่งออกผลิตภัณฑ์กาแฟสำเร็จรูปในต่างประเทศ
- 6.5 มอบหมายให้ผู้แทนเกษตรกรและหน่วยงานในพื้นที่จังหวัดแหล่งผลิตชี้แจงให้เกษตรกรทราบ
- 6.6 มอบหมายให้สำนักงานการค้าภายในจังหวัดและสำนักงานซึ่งตรวจวัดตรวจสอบเครื่องชั่งของผู้ประกอบการที่รับซื้อเมล็ดกาแฟและกำกับดูแลให้ปิดป้ายแสดงราคารับซื้อ
- 6.7 กรมการค้าภายในพร้อมดำเนินการเชื่อมโยงตลาดเมล็ดกาแฟเพื่อให้เกษตรกรมีความมั่นใจด้านตลาดอีกทางหนึ่ง

7. สถานการณ์และแนวโน้ม

7.1 สถานการณ์ตลาดโลก

7.1.1 การผลิต/การใช้ กระทั่งวงเกษตรสหรัฐฯ คาดการณ์ (มิ.ย.53) ปี 2553/54 สต็อกต้นปี ประมาณ 1.877 ล้านตัน ลดลงจากปี 2552/53 คิดเป็นร้อยละ 15.04 สำหรับผลผลิตมีประมาณ 8.381 ล้านตัน สูงขึ้นจากปี 2552/53 ร้อยละ 11.17 และความต้องการใช้ 7.889 ล้านตัน สูงขึ้นจากปี 2552/53 ร้อยละ 2.20

7.1.2 ราคาสถาตลาดโลก (ลอนดอน) เดือนกรกฎาคม 2553 เฉลี่ยตันละ 1,715.95 ดอลลาร์สหรัฐฯ (55.06 บาท/กก.) สูงขึ้นจากเดือนที่ผ่านมา ซึ่งมีราคาเฉลี่ยตันละ 1,527.58 ดอลลาร์สหรัฐฯ (49.23 บาท/กก.) ร้อยละ 11.84 จากการคาดการณ์เกี่ยวกับอุปทานดั้งเดิมและการบริโภคกาแฟที่มีแนวโน้มเพิ่มขึ้น รวมถึงเงินดอลลาร์ที่มีทิศทางอ่อนค่าลง ส่งผลให้นักลงทุนเข้าซื้อขายในตลาดมากขึ้นด้วย ทั้งนี้ เทียบกับช่วงเดียวกันในปีที่ผ่านมา ราคาเฉลี่ยตันละ 1,426.46 ดอลลาร์สหรัฐฯ (48.37 บาท/กก.) สูงกว่าร้อยละ 20.29 โดยราคาซื้อขายล่วงหน้าเฉลี่ยในเดือน ก.ย. และ พ.ย.53 ประมาณ ตันละ 1,708 และ 1,732 ดอลลาร์สหรัฐฯ ตามลำดับ

7.2 สถานการณ์ในประเทศ

7.2.1 ผลผลิต ส.ศ.ก. คาดการณ์ผลผลิตปี 2553/54 มีประมาณ 45,642 ตัน ลดลงจากปี 2552/53 ร้อยละ 6.77 เนื่องจากเนื้อที่ให้ผลลดลง จากการที่เกษตรกรโค่นทิ้งต้นกาแฟเพิ่มขึ้น และคาดว่าผลผลิตต่อไร่จะลดลงจากปีที่แล้ว เนื่องจากแหล่งผลิตโรบัสต้าทางภาคใต้มีปริมาณน้ำฝนลดลง ทำให้ผลอ่อนแห้ง ทั้งนี้ ผลผลิตจะเริ่มออกสู่ตลาดตั้งแต่เดือน ต.ค.2553 และ ออกมากช่วง ม.ค.-ก.พ.54

7.2.2 ความต้องการใช้ ปี 2553/54 คาดว่ามีประมาณ 58,000 ตัน

7.2.3 ราคา ตั้งแต่เดือนเมษายน 2553 ไม่มีรายงานราคา เนื่องจากสิ้นสุดฤดูกาล

8. การเปิดตลาดสินค้ากาแฟตามข้อตกลงเขตการค้าเสรีอาเซียน (AFTA) ปี 2553

ตั้งแต่ 1 ม.ค.53 จะมีการยกเลิกมาตรการโควตาภาษีและลดอัตราภาษีนำเข้าเมล็ดกาแฟจากร้อยละ 20 เหลือร้อยละ 5 และกาแฟสำเร็จรูปจากร้อยละ 5 เหลือร้อยละ 0 ซึ่งการเปิดตลาดดังกล่าว อาจส่งผลกระทบต่อตลาดกาแฟในประเทศ หน่วยงานที่เกี่ยวข้องจึงได้หามาตรการป้องกัน โดยคณะกรรมการนโยบายและแผนพัฒนาการเกษตรและสหกรณ์ ได้มีมติ (30 ก.ย.52) เห็นชอบมาตรการรองรับผลกระทบแล้ว ดังนี้

8.1 การบริหารการนำเข้า กำหนดให้เมล็ดกาแฟเป็นสินค้าที่ต้องขออนุญาตนำเข้า ผู้นำเข้าต้องมีคุณสมบัติ/เอกสารประกอบ ดังนี้ (1) ให้ อคส. หรือผู้ประกอบการที่เป็นนิติบุคคลและจดทะเบียนนำเข้ากับกรมการค้าต่างประเทศ นำเข้าภายใต้การกำกับดูแลของคณะกรรมการพืชสวน (2) ใบรับรอง มาตรฐานสินค้า (อย.) (3) ใบรับรองสุขอนามัยพืช (กรมวิชาการเกษตร) (4) ใบรับรองปลอด GMOs (กรมวิชาการเกษตร) (5) ใบกำกับสินค้า (Invoice) (6) สำเนาหนังสือรับรองแหล่งกำเนิดสินค้าฟอร์ม D(Form D) (7) ต้องรายงานการนำเข้า การใช้ และสต็อกคงเหลือภายใน 1 เดือน และมีบทลงโทษหากไม่ดำเนินการ (8) กำหนดค่านำเข้าให้นำเข้าเฉพาะด่านที่มีเจ้าหน้าที่ตรวจพืชประจำอยู่ (9) กำหนดช่วงเวลาการนำเข้า (พ.ค. – ส.ค.) รวมทั้งวางระบบติดตามการนำเข้า และติดตาม ตรวจสอบ และประเมินผล

8.2 จัดทำยุทธศาสตร์กาแฟปี 2552-2556 คณะรัฐมนตรีมีมติ (16 มิ.ย.52) เห็นชอบยุทธศาสตร์กาแฟปี 2552 – 2556 โดยมีเป้าหมายลดต้นทุนการผลิตกาแฟเท่ากับหรือมากกว่าเวียดนามไม่เกิน 10% เพิ่มผลผลิตต่อไร่ของกาแฟ รวมทั้งจะได้แปลงกาแฟที่ได้รับการรับรอง GAP เพิ่มขึ้น 50% และได้ผลผลิตกาแฟเพียงพอกับความต้องการใช้ของอุตสาหกรรมกาแฟในประเทศ โดยมีมาตรการ 4 ด้าน ประกอบด้วย (1) การเพิ่มประสิทธิภาพการผลิตและลดต้นทุนการผลิต (2) การเพิ่มมูลค่าผลิตภัณฑ์กาแฟ (3) การพัฒนาและส่งเสริมด้านการสร้างเสถียรภาพราคา และ (4) การปรับฐานการบริหารจัดการ ทั้งนี้ คณะกรรมการนโยบายและแผนพัฒนาการเกษตรฯ มีมติขอให้หน่วยงานที่ยังไม่ได้รับงบประมาณเพื่อดำเนินการตามยุทธศาสตร์กาแฟ ใช้จ่ายเงินจากงบประมาณปกติ และในปี 2554-2556 ขอให้ของงบประมาณดำเนินการจากงบปกติด้วย อนึ่ง สำหรับกรมการค้าภายในรับผิดชอบดำเนินการตามแผนยุทธศาสตร์ฯ ในด้านจัดหาตลาดให้เกษตรกร โดยการส่งเสริมการทำสัญญาซื้อขายล่วงหน้า (พค.) และประชาสัมพันธ์เผยแพร่ข้อมูลการเคลื่อนไหวของราคาเมล็ดกาแฟ (สค.)

8.3 การปรับโครงสร้างสินค้ากาแฟแบบครบวงจร มติคณะกรรมการบริหารกองทุนปรับโครงสร้างภาคเกษตร (17 ก.ย.52) เห็นชอบโครงการปรับโครงสร้างสินค้ากาแฟแบบครบวงจร เพื่อช่วยเพิ่มผลผลิตต่อไร่ ลดต้นทุนการผลิตและช่วยแปรรูปสินค้ากาแฟ ระยะเวลาโครงการ 7 ปี สนับสนุนเงินกองทุนฯ 54,442,870 บาท ให้แก่ สหกรณ์ผู้ปลูกกาแฟจังหวัดชุมพร จำกัด กลุ่มเกษตรกรทำสวนเขาทะลุ จังหวัดชุมพร และกลุ่มเกษตรกรทำสวน จปร. จังหวัดระนอง

~~~~~

สำนักส่งเสริมการค้าสินค้าเกษตร  
กรมการค้าภายใน  
สิงหาคม 2553

ปรับปรุง 6 ส.ค. 2553

หน่วย : บาท/กก.

|                                                                                    | ตค.   | พย.   | ธค.   | มค.   | กพ.   | มีค.  | เมย.  | พค.   | มิย.  | กค.   | สค.    | กย.   | เฉลี่ย |
|------------------------------------------------------------------------------------|-------|-------|-------|-------|-------|-------|-------|-------|-------|-------|--------|-------|--------|
| <b>ราคาที่ยกเขตรกรขายได้</b>                                                       |       |       |       |       |       |       |       |       |       |       |        |       |        |
| 2543/44                                                                            | -     | -     | 24.35 | 31.22 | 31.35 | 31.02 | 31.47 | -     | -     | -     | -      | -     | 29.88  |
| 2544/45                                                                            | -     | -     | 22.31 | 25.37 | 25.38 | 27.44 | -     | -     | -     | -     | -      | -     | 25.13  |
| 2545/46                                                                            | -     | -     | -     | 31.56 | 34.30 | 24.85 | -     | -     | -     | -     | -      | -     | 30.24  |
| 2546/47                                                                            | -     | 27.85 | 27.19 | 29.44 | 23.25 | 22.62 | -     | -     | -     | -     | -      | -     | 26.07  |
| 2547/48                                                                            | -     | 29.00 | 29.41 | 26.81 | 27.75 | 29.35 | -     | -     | -     | -     | -      | -     | 28.46  |
| 2548/49                                                                            | -     | -     | 33.49 | 41.67 | 43.66 | 40.88 | 39.00 | -     | -     | -     | -      | -     | 39.74  |
| 2549/50                                                                            | -     | -     | 44.78 | 47.11 | 46.99 | -     | -     | -     | -     | -     | -      | -     | 46.29  |
| 2550/51                                                                            | -     | 58.50 | 57.79 | 65.70 | 68.61 | -     | -     | -     | -     | -     | -      | -     | 62.65  |
| 2551/52                                                                            | 45.00 | 56.75 | 64.43 | 67.50 | 70.45 | 69.67 | -     | -     | -     | -     | -      | -     | 62.30  |
| 2552/53                                                                            | -     | 50.00 | 52.47 | 55.32 | 61.12 | -     | -     | -     | -     | -     | -      | -     | 54.73  |
| ที่มา : สำนักงานเศรษฐกิจการเกษตร                                                   |       |       |       |       |       |       |       |       |       |       |        |       |        |
| <b>ราคาโรงงานรับซื้อ</b>                                                           |       |       |       |       |       |       |       |       |       |       |        |       |        |
| 2546/47                                                                            | -     | -     | 35.00 | 35.00 | 35.00 | 35.00 | -     | -     | -     | -     | -      | -     | 35.00  |
| 2547/48                                                                            | 35.00 | 35.00 | 35.00 | 35.00 | 35.00 | 35.00 | -     | -     | -     | -     | -      | -     | 35.00  |
| 2548/49                                                                            | -     | -     | -     | 43.00 | 47.00 | 47.00 | -     | -     | -     | -     | -      | -     | 45.67  |
| 2549/50                                                                            | -     | -     | -     | 50.00 | 50.00 | -     | -     | -     | -     | -     | -      | -     | 50.00  |
| 2550/51                                                                            | -     | -     | 57.00 | 67.00 | 73.00 | -     | -     | -     | -     | -     | -      | -     | 65.67  |
| 2551/52                                                                            | -     | 67.31 | 68.03 | 68.73 | 68.50 | -     | -     | -     | -     | -     | -      | -     | 68.14  |
| 2552/53                                                                            | -     | -     | 52.70 | 55.83 | 60.97 | 61.00 | -     | -     | -     | -     | -      | -     | 57.63  |
| ที่มา : สำนักงานการค้าภายในจังหวัด                                                 |       |       |       |       |       |       |       |       |       |       |        |       |        |
| <b>ราคาส่งออก FOB ไปประเทศในภาคี</b>                                               |       |       |       |       |       |       |       |       |       |       |        |       |        |
| 2543/44                                                                            | -     | -     | -     | 19.04 | 16.21 | 16.62 | 15.49 | 14.64 | -     | 14.31 | 14.95  | 10.35 | 15.20  |
| 2544/45                                                                            | -     | -     | 18.13 | 17.90 | -     | -     | -     | -     | -     | -     | -      | -     | 18.02  |
| 2545/46                                                                            | -     | -     | -     | -     | -     | -     | 26.03 | 17.87 | -     | -     | -      | 16.34 | 20.08  |
| 2546/47                                                                            | -     | 13.90 | 20.25 | -     | -     | 20.18 | -     | 17.47 | 17.63 | -     | 15.29  | 16.15 | 17.27  |
| 2547/48                                                                            | 14.39 | 13.53 | -     | 43.16 | -     | 28.79 | 36.13 | 35.76 | 39.11 | 38.08 | 31.89  | -     | 31.20  |
| 2548/49                                                                            | 36.78 | 33.29 | 35.65 | 37.33 | 36.41 | 39.87 | 42.91 | 40.71 | 36.23 | 47.00 | 50.13  | 63.57 | 41.66  |
| 2549/50                                                                            | 65.07 | 54.14 | 47.63 | 54.03 | 52.92 | 50.56 | 47.37 | 49.92 | 68.11 | -     | 63.27  | 66.54 | 56.32  |
| 2550/51                                                                            | 66.11 | -     | 60.15 | 59.31 | -     | 79.51 | -     | 78.89 | -     | -     | 106.11 | -     | 75.01  |
| 2551/52                                                                            | -     | -     | -     | -     | -     | -     | -     | -     | 49.94 | -     | -      | -     | 49.94  |
| 2552/53                                                                            | -     | -     | -     | -     | -     | -     | -     | -     | -     | -     | -      | -     | -      |
| ที่มา : กรมการค้าต่างประเทศ                                                        |       |       |       |       |       |       |       |       |       |       |        |       |        |
| <b>ราคาส่งออก FOB ไปประเทศนอกภาคี</b>                                              |       |       |       |       |       |       |       |       |       |       |        |       |        |
| 2543/44                                                                            | -     | -     | -     | 17.89 | 18.56 | 17.66 | 17.52 | 15.79 | 20.09 | 19.91 | 14.39  | 14.67 | 17.39  |
| 2544/45                                                                            | 31.12 | 42.54 | -     | 40.86 | 39.34 | 38.87 | 37.83 | 38.58 | 38.18 | -     | -      | -     | 38.42  |
| 2545/46                                                                            | -     | -     | -     | -     | 24.63 | 22.27 | 23.85 | 22.22 | 17.92 | 20.56 | 19.20  | 18.98 | 21.20  |
| 2546/47                                                                            | 19.72 | 20.25 | -     | 16.15 | 26.15 | 24.00 | 22.44 | 23.57 | 25.77 | 20.43 | 19.73  | 20.08 | 21.66  |
| 2547/48                                                                            | 18.35 | 21.76 | -     | 24.51 | 24.86 | 34.34 | -     | -     | 58.01 | 50.36 | 49.58  | -     | 35.22  |
| 2548/49                                                                            | -     | -     | -     | -     | -     | 49.33 | -     | -     | 31.62 | -     | -      | -     | 40.48  |
| 2549/50                                                                            | -     | 77.95 | 53.87 | 47.63 | -     | 53.78 | -     | 55.21 | -     | -     | -      | -     | 57.69  |
| 2550/51                                                                            | -     | -     | -     | -     | 60.32 | -     | -     | -     | -     | -     | -      | -     | 60.32  |
| 2551/52                                                                            | -     | -     | -     | -     | -     | -     | -     | -     | -     | -     | -      | -     | -      |
| 2552/53                                                                            | -     | -     | -     | -     | -     | -     | -     | -     | -     | -     | -      | -     | -      |
| ที่มา : กรมการค้าต่างประเทศ                                                        |       |       |       |       |       |       |       |       |       |       |        |       |        |
| <b>ราคาซื้อขายล่วงหน้ากาแฟโรบัสต้า ตลาดลอนดอน (เฉลี่ยส่งมอบ 3-6 เดือนข้างหน้า)</b> |       |       |       |       |       |       |       |       |       |       |        |       |        |
| 2543/44                                                                            | 32.80 | 29.10 | 26.48 | 28.12 | 26.67 | 26.66 | 25.56 | 26.62 | 25.94 | 25.15 | 20.19  | 18.87 | 26.01  |
| 2544/45                                                                            | 18.78 | 17.22 | 17.03 | 16.19 | 17.71 | 23.91 | 23.06 | 21.94 | 22.63 | 21.50 | 22.76  | 27.79 | 20.88  |
| 2545/46                                                                            | 29.56 | 33.94 | 35.13 | 36.53 | 36.01 | 31.62 | 32.62 | 31.93 | 28.61 | 29.48 | 31.51  | 30.71 | 32.30  |
| 2546/47                                                                            | 28.79 | 27.40 | 28.30 | 31.94 | 29.72 | 29.30 | 29.04 | 29.51 | 32.32 | 28.89 | 27.87  | 27.65 | 29.23  |
| 2547/48                                                                            | 28.40 | 25.96 | 30.25 | 28.84 | 32.72 | 38.07 | 41.19 | 45.52 | 50.30 | 50.04 | 43.81  | 38.23 | 37.78  |
| 2548/49                                                                            | 39.07 | 42.42 | 46.92 | 49.86 | 48.11 | 44.59 | 44.85 | 44.04 | 44.42 | 47.24 | 52.21  | 57.74 | 46.79  |
| 2549/50                                                                            | 54.66 | 56.56 | 53.26 | 56.04 | 55.73 | 53.05 | 50.59 | 57.33 | 63.28 | 62.37 | 59.84  | 52.33 | 56.25  |
| 2550/51                                                                            | 63.10 | 66.76 | 62.09 | 63.31 | 75.96 | 78.08 | 71.22 | 70.41 | 74.04 | 78.09 | 76.80  | 73.35 | 71.10  |
| 2551/52                                                                            | 60.35 | 62.60 | 64.82 | 61.24 | 57.03 | 54.61 | 53.45 | 52.15 | 50.03 | 48.37 | 48.73  | 49.92 | 55.28  |
| 2552/53                                                                            | 48.85 | 45.85 | 45.60 | 45.26 | 43.24 | 41.34 | 43.42 | 43.57 | 49.23 | 55.06 | -      | -     | 46.14  |

ที่มา : ข่าว BISNEWS , Futuresource.com , Reuters , indcaffee.com

## ปาล์มน้ำมัน

| 1. ผลผลิต : ล้านตัน |                      | ปี 2549 | ปี 2550 | ปี 2551 | ปี 2552 | ปี 2553 <sup>E</sup>         |
|---------------------|----------------------|---------|---------|---------|---------|------------------------------|
| (ก.ก.53)            |                      |         |         |         |         |                              |
| 1) โลก              | น้ำมันพืช            | 118.68  | 121.58  | 128.20  | 133.46  | 138.90                       |
|                     | : น้ำมันถั่วเหลือง   | 34.62   | 36.35   | 37.53   | 35.75   | 38.06                        |
|                     | : น้ำมันปาล์มดิบ     | 35.76   | 37.25   | 40.95   | 43.85   | 45.75                        |
|                     | : อินโดนีเซีย        | 15.56   | 16.60   | 18.00   | 20.50   | 21.50                        |
|                     | : มาเลเซีย           | 15.49   | 15.29   | 17.57   | 17.26   | 18.20                        |
| 2) ไทย              | : ผลปาล์ม(ก. เกษตร)  | 6.715   | 6.390   | 9.270   | 8.162   | 9.230 <sup>* E มี.ย.53</sup> |
|                     | : น้ำมันดิบ(รง.สกัด) | 1.167   | 1.050   | 1.544   | 1.345   | 1.569                        |

| 2. สมดุลน้ำมันปาล์มดิบ : ล้าน CPO |                                   | ปี 2549   | ปี 2550   | ปี 2551   | ปี 2552   | ปี 2553   |
|-----------------------------------|-----------------------------------|-----------|-----------|-----------|-----------|-----------|
| (ประมาณการ)                       |                                   |           |           |           |           |           |
| 1)                                | สต็อกต้นปี                        | 113,668   | 164,522   | 88,916    | 107,947   | 136,000   |
| 2)                                | ผลผลิตน้ำมันปาล์มดิบ              | 1,167,126 | 1,051,089 | 1,543,761 | 1,345,245 | 1,569,000 |
| 3)                                | นำเข้า - ดิบ+บริสุทธิ์ คิดเป็นดิบ | 311       | -         | 35,481    | -         | -         |
| 4)                                | ใช้ในประเทศ - ผลิตน้ำมันพืช       | 905,408   | 809,175   | 858,115   | 785,770   | 900,000   |
|                                   | - ผลิตส่งออกบริสุทธิ์             | 52,273    | 90,794    | 147,412   | 93,736    | 100,000   |
|                                   | - ผลิตไป โอซีเซล                  | -         | 28,000    | 269,781   | 370,776   | 470,000   |
| 5)                                | ส่งออก - น้ำมันดิบ                | 158,902   | 224,043   | 284,902   | 67,392    | 120,000   |
| 6)                                | สต็อกปลายปี                       | 164,522   | 88,916    | 107,947   | 135,518   | 115,000   |

ที่มา โรงงานสกัดและกลั่นน้ำมันปาล์ม แจ้งตามประกาศ กกร. (น้ำมันบริสุทธิ์ จะคิดเป็นน้ำมันดิบ)

| 3. พื้นที่ / ต้นทุน / ผลผลิตเฉลี่ย |                          | ปี 2549 | ปี 2550 | ปี 2551 | ปี 2552 | ปี 2553 <sup>E</sup> |
|------------------------------------|--------------------------|---------|---------|---------|---------|----------------------|
| 1)                                 | พื้นที่ขึ้นต้น : ล้านไร่ | 2.95    | 3.20    | 3.63    | 3.93    | 3.93                 |
| 2)                                 | พื้นที่ให้ผล : ล้านไร่   | 2.37    | 2.66    | 2.88    | 3.19    | 3.64                 |
| 3)                                 | ต้นทุนผลปาล์ม : บาท/กก.  | 1.53    | 1.84    | 2.12    | 2.71    | 2.35                 |
| 4)                                 | ผลผลิตเฉลี่ย : กก./ไร่   | 2,828   | 2,399   | 3,212   | 2,560   | 2,537                |

| แหล่งผลิตสำคัญ ปี 2553 | เนื้อที่ให้ผล<br>ไร่ | ผลผลิต<br>ตันผลปาล์ม | Yield<br>กก./ไร่ | % ผลผลิต   |
|------------------------|----------------------|----------------------|------------------|------------|
| กระบี่                 | 959,205              | 2,611,915            | 2,994            | 28         |
| สุราษฎร์ธานี           | 911,705              | 2,255,558            | 2,816            | 24         |
| ชุมพร                  | 730,399              | 1,894,655            | 2,823            | 21         |
| นครศรีธรรมราช          | 146,337              | 419,548              | 2,875            | 5          |
| ประจวบคีรีขันธ์        | 167,495              | 423,092              | 2,613            | 5          |
| ตรัง                   | 105,082              | 261,864              | 2,786            | 3          |
| สตูล                   | 103,991              | 248,850              | 2,393            | 3          |
| พังงา                  | 101,389              | 205,820              | 2,530            | 2          |
| ชลบุรี                 | 81,559               | 227,142              | 2,785            | 2          |
| อื่นๆ                  | 330,374              | 681,129              | 676-2,559        | 7          |
| <b>รวมทั้งประเทศ</b>   | <b>3,637,536</b>     | <b>9,229,573</b>     | <b>2,537</b>     | <b>100</b> |

| 4. การนำเข้า-ส่งออก : ดัน |                      | ปี 2549 | ปี 2550 | ปี 2551 | ปี 2552 | ปี 2553          |
|---------------------------|----------------------|---------|---------|---------|---------|------------------|
| 4.1 นำเข้า                | น้ำมันปาล์มดิบ       | 12      | 97      | 28,541  | 37      | (ม.ก.-ม.ย)<br>17 |
|                           | น้ำมันปาล์มบริสุทธิ์ | 1,302   | 1,310   | 1,144   | 1,254   | 64               |
| 4.2 ส่งออก                | น้ำมันปาล์มดิบ       | 163,180 | 221,826 | 288,222 | 67,292  | 19,855           |
|                           | น้ำมันปาล์มบริสุทธิ์ | 41,929  | 61,239  | 72,119  | 46,551  | 31,539           |

ประเทศส่งออก<sup>ปี 53</sup> ดิบ : อินเดีย 66%, มาเลเซีย 34%, บริสุทธิ์ : พม่า 78% จีน 21% ลาว 1%

ตั้งแต่ปี 2550 ดิบ : พิกัด 1511.1000.000 และ 1511.9010.000 , บริสุทธิ์ : พิกัด 1511.9090.000

| 5. ราคา : บาท/กก. |                          | ปี 2549 | ปี 2550 | ปี 2551 | ปี 2552 | ปี 2553     |
|-------------------|--------------------------|---------|---------|---------|---------|-------------|
| 5.1 ไทย           |                          |         |         |         |         | ม.ย. ก.ค.   |
|                   | ผลปาล์มทะเล (%น้ำมัน 17) | 2.69    | 4.24    | 4.56    | 3.99    | 4.23 4.35   |
|                   | น้ำมันปาล์มดิบ           | 15.77   | 24.45   | 28.96   | 24.33   | 25.61 25.38 |
|                   | น้ำมันปาล์มบริสุทธิ์     | 20.01   | 29.25   | 38.22   | 30.19   | 29.04 29.07 |
| 5.2 มาเลเซีย      |                          |         |         |         |         |             |
|                   | น้ำมันปาล์มดิบ           | 15.73   | 24.80   | 28.56   | 21.96   | 24.85 24.85 |
|                   | น้ำมันปาล์มบริสุทธิ์     | 16.98   | 26.42   | 32.65   | 24.08   | 25.83 26.11 |

#### 6. สภาพปัญหา/สาเหตุ

1) การผลิต ผลผลิตเฉลี่ยต่ำ ต้นทุนการผลิตสูง เนื่องจากพันธุ์ปาล์มคุณภาพต่ำ พื้นที่ไม่เหมาะสม ปุ๋ยราคาสูงขึ้น ผู้ปลูกปาล์ม 90% เป็นเกษตรกรรายย่อย ขาดการจัดการที่ดี ปริมาณผลผลิตออกสู่ตลาด ไม่สม่ำเสมอ

2) การนำเข้า-ส่งออก มีการนำเข้าเพื่อส่งออก (ปี 47-48) การถ่ายลำ (ตั้งแต่ปี 48-ปัจจุบัน) ซึ่งกระทบต่อตลาดส่งออกน้ำมันส่วนเกิน ส่วนการส่งออกมีความสามารถในการแข่งขันต่ำ เนื่องจากราคาในประเทศสูง

3) การค้าในประเทศ โรงสกัดฯ มีกำลังผลิตส่วนเกิน 50% แข่งขันซื้อสูงจึงมีการตัดปาล์มดิบและปัญหาการล้นกลบนำเข้ายังมีอยู่ส่งผลกระทบต่อราคาในประเทศ

#### 7. มาตรการบริหารจัดการทั้งระบบตั้งแต่ปี 2546

มติคณะรัฐมนตรี วันที่ 8 และ 22 เม.ย.46 เห็นชอบให้หน่วยงานที่เกี่ยวข้องดำเนินการแก้ไข ปัญหาปาล์มน้ำมันอย่างเป็นระบบ ตามที่กระทรวงพาณิชย์เสนอพร้อมให้แต่งตั้งคณะกรรมการแก้ไข ปัญหาปาล์มน้ำมันอย่างเป็นระบบ โดยมีรัฐมนตรีว่าการกระทรวงพาณิชย์เป็นประธาน เพื่อทำหน้าที่ กำหนดมาตรการและบริหารจัดการแก้ไข ปัญหาปาล์มน้ำมันทั้งระบบอย่างต่อเนื่อง ดังนี้

##### 1) วางระบบการนำเข้าอย่างรัดกุม

(1) ภายใต้ WTO ภาษีในโควตา 20% ปริมาณ 4,860 ตันให้ อคส.เป็นผู้นำเข้า ภาษีนอกโควตา 143% ไม่จำกัดปริมาณ

(2) ภายใต้ AFTA ตั้งแต่ปี 2553 ภาษี 0% โดยจะให้มีการบริหารการนำเข้าน้ำมันปาล์มตาม มาตรการเดิมที่ใช้มา (ให้ อคส.เป็นผู้นำเข้า) เพื่อไม่ให้ขัดต่อพันธกรณีและมิให้การเปิดตลาดส่งผลกระทบต่อเกษตรกรภายในประเทศ ซึ่งขณะนี้อยู่ระหว่างนำเสนอคณะกรรมการ กนป.พิจารณามาตรการที่จะรองรับผลกระทบจากการเปิดตลาดเสรี AFTA เช่น กำหนดผู้นำเข้า ปริมาณ ชนิด ช่วงเวลาการนำเข้าและ มาตรการนำเข้าอื่น ๆ

(3) การนำเข้าเพื่อส่งออก (นอกโควตา WTO) กำหนดให้ผู้นำเข้าต้องรับซื้อผลผลิตในประเทศ เพื่อส่งออกด้วย 1 ส่วนก่อนนำเข้า 1 ส่วนและต้องส่งออกน้ำมันปาล์มไปต่างประเทศเป็นปริมาณ ไม่น้อยกว่า 2 เท่าของปริมาณนำเข้าฯ ภายใน 30 วัน โดยกำหนดด่านส่งออกน้ำมันปาล์มที่นำเข้าไว้เฉพาะ 4 ด่าน ตามมติ ครม. เมื่อ 22 เม.ย.46 (ด่านแม่สอด แม่สาย สังขละบุรี และท่าเรือกรุงเทพ)

(4) การนำน้ำมันปาล์มผ่านประเทศเพื่อส่งออก (การถ่ายลำ/ผ่านแดน) ต้องขออนุญาตขนย้าย และส่งออกภายในเวลาที่กำหนด

## 2) บริหารจัดการระบบการค้าในประเทศ

(1) การค้าผลปาล์มและน้ำมันปาล์ม ให้ดำเนินไปตามกลไกปกติ โดยมีมาตรการ : **การแจ้งปริมาณ** ให้ผู้ผลิตแจ้งปริมาณฯ เป็นประจำทุกเดือน ผู้นำเข้าแจ้งแผนการนำเข้าล่วงหน้าทุกเดือนแจ้งการนำเข้า จำนวนภายใน 7 วันนับจากวันนำเข้า/จำหน่าย **การควบคุมขนย้าย** ให้ผู้ขนย้ายน้ำมันปาล์มตั้งแต่ 25 กก.ขึ้นไปต้องขออนุญาตขนย้าย **การปิดป้ายรับซื้อ** ให้ผู้รับซื้อผลปาล์มปิดป้ายแสดงราคารับซื้อผลปาล์มโดยระบุชั้นคุณภาพและให้รับซื้อ ไม่ต่ำกว่าราคาแสดงที่ป้ายและขอความร่วมมือโรงงานสกัดและโรงกลั่นน้ำมันปาล์มให้รับซื้อผลปาล์มและน้ำมันปาล์มให้สอดคล้องกันทั้งระบบอย่างเหมาะสม **การพัฒนาคุณภาพ** ประชาสัมพันธ์ให้เกษตรกรพัฒนาคุณภาพผลปาล์ม

(2) การตรวจสอบและกำกับดูแลโดยจังหวัด : มีคณะทำงานแก้ไขปัญหาปาล์มน้ำมันอย่างเป็นทางการเป็นระบบระดับจังหวัด คณะทำงานตรวจสอบคุณภาพผลปาล์มประจำจังหวัด เพื่อทำหน้าที่ดำเนินมาตรการตามนโยบายที่กำหนดและไกล่เกลี่ยปัญหาคุณภาพผลปาล์มที่เกิดขึ้นจากการซื้อขาย

(3) ตรวจสอบป้องกันการลักลอบนำเข้าและกำกับดูแลขนย้ายถ่ายลำผ่านแดนน้ำมันปาล์ม โดยขอความร่วมมือจังหวัดต้นทางและจังหวัดที่ติดชายแดนประเทศกำกับดูแลการขนย้ายน้ำมันปาล์มในประเทศอย่างเคร่งครัดเพื่อกำกับดูแลมิให้มีการนำมาหมุนเวียนจำหน่ายในประเทศ

(4) การบริหารจัดการของกลาง มติคณะกรรมการแก้ไขปัญหาลูกปาล์มน้ำมันฯ (24 พค.47) เห็นชอบให้กรมศุลกากรส่งมอบน้ำมันปาล์มของกลางให้แก่หน่วยงานราชการ/มูลนิธิที่นำไปใช้ผลิตพลังงานทดแทนและให้ รวม.พณ. (ประธาน) อนุมัติเป็นคราวๆ ไป ซึ่งได้อนุมัติแล้ว 16 ครั้ง ปริมาณ 374,706 กก. (พค.47-ก.ค.53)

3) **จัดการผลผลิตส่วนเกิน** ประสานแจ้งกระทรวงพลังงานทราบปริมาณน้ำมันปาล์มคงเหลือรายเดือน เพื่อสนับสนุนการนำน้ำมันปาล์มไปผลิต ไบโอดีเซล

## 8. มาตรการแก้ไขปัญหา ปี 51-52

1) **ช่วงต้นปี 2551** ผลปาล์มมีราคาสูง เพราะผลผลิตน้อยกว่าความต้องการใช้ สตีคต่ำกว่าปกติ เกิดปัญหาราคาน้ำมันปาล์มดิบสูงผิดปกติ ครม.มีมติ (22 ม.ค.51) ให้นำเข้าน้ำมันปาล์มดิบ 30,000 ตัน ภายใน 28 ก.พ.51 (อศ.นำเข้า 28,451 ตัน)

2) **ช่วงปลายปี 2551-ต้นปี 2552** ราคาผลปาล์มและน้ำมันปาล์มดิบได้ลดต่ำลงมาก เนื่องจากได้รับผลกระทบจากปัญหาภาวะเศรษฐกิจถดถอย ราคาน้ำมันดิบตลาดโลกและราคาน้ำมันเชื้อเพลิงในประเทศลดลงอย่างมากเมื่อเทียบกับช่วงก่อนหน้า ส่งผลต่อระดับราคาลดต่ำลงตามกันทั้งตลาดโลกและไทย จึงได้ดำเนินการจัดประชุมหารือกับทุกฝ่ายที่เกี่ยวข้อง เพื่อหาข้อยุติระดับราคาผลปาล์มที่เหมาะสมคู่กับต้นทุนการผลิตของเกษตรกร และจัดทำโครงการแทรกแซงตลาดน้ำมันปาล์มดิบเสนอคณะรัฐมนตรีในคราวประชุม เมื่อวันที่ 19 พ.ย.51 , 17 ก.พ.52 เห็นชอบให้ดำเนินโครงการแทรกแซงตลาดน้ำมันปาล์มดิบ ปี 2551/52 โดยให้อศ. รับซื้อน้ำมันปาล์มดิบจากโรงงานสกัดน้ำมันปาล์ม ปริมาณ 200,000 ตัน ในราคา กก.ละ 22.50 บาท (ส่งมอบ ณ คลังเก็บเขตกทม. และปริมณฑล) เก็บสต็อกไว้รอจำหน่าย และให้โรงสกัดฯ รับซื้อผลปาล์ม ในราคา กก.ละ 3.50 บาท (น้ำมันร้อยละ 17) ณ โรงสกัด ระยะเวลารับซื้อผลปาล์มเดือน พ.ย.51-พ.ค.52 **ผลการดำเนินการ** มีการเปิดจุดรับซื้อ 11-16 โรงรับซื้อผลปาล์มคิดเป็นน้ำมันปาล์มดิบได้ 19.11 ตัน (เมื่อสิ้นสุดเวลารับซื้อโรงสกัดฯ ได้รับซื้อคืนจาก อศ.ทั้งหมด)หลังจากดำเนินโครงการฯ ราคารับซื้อตลาดทั่วไปปรับตัวสูงขึ้นกว่าราคาแทรกแซง เกษตรกรจึงขายผลปาล์มตามช่องทางปกติ

## 9. สถานการณ์

9.1 โลก ปี 2553 กระทรวงเกษตรสหรัฐฯ (ก.ค.53) คาดว่าโลกมีผลผลิตน้ำมันปาล์ม 45.75 ล้านตัน เพิ่มขึ้นร้อยละ 4.33 ความต้องการใช้ 45.45 ล้านตัน เพิ่มขึ้นร้อยละ 6.12

9.2 ไทยปี2553 ก.เกษตรฯ พยากรณ์ ณ มิ.ย.53 ปรับลดปริมาณผลผลิตปาล์มน้ำมันเหลือ 9.230 ล้านตัน จาก 10.088 ล้านตัน (มี.ค.53) เพิ่มขึ้นร้อยละ 13 จากปี 2552 (ออกสู่ตลาดมาก 2 ช่วง : มี.ค.-พ.ค.53 ~ 28% , พ.ย.-ธ.ค.53 ~ 23% คิดเป็นน้ำมันปาล์มดิบประมาณ 1.57 ล้านตัน (อัตราแปรสภาพ 17%) ขณะที่ความต้องการใช้ในประเทศ (บริโภค+ไบโอดีเซล) คาดว่าจะมีประมาณ 1.47 ล้านตันและส่งออกประมาณ 0.12 ล้านตัน จะคงเหลือสต็อกประมาณ 0.11 ล้านตัน

1) ช่วงเดือน ก.ค.53 ราคาผลปาล์ม (น้ำมัน 17%) เฉลี่ยโดยรวมปรับตัวสูงขึ้นจากเดือนมิ.ย.53 เนื่องจากปริมาณผลผลิตมีออกสู่ตลาดน้อยและเปอร์เซ็นต์น้ำมันปาล์มลดลง ส่วนราคาน้ำมันปาล์มดิบเฉลี่ยรวมปรับตัวลดลง เหลือ กก.ละ 25.38 บาทตามภาวะการค้าที่ค่อนข้างชะลอตัว และปริมาณสต็อกในประเทศทั้งระบบคงเหลือมากขึ้นด้วย ดังนี้

| บาท : กก. |                            | ก.ค.52 | มิ.ย.53 | ก.ค.53 | %Δ    |
|-----------|----------------------------|--------|---------|--------|-------|
| ไทย       | ผลปาล์ม (%น้ำมัน17)        | 3.79   | 4.23    | 4.35   | +2.84 |
|           | น้ำมันปาล์มดิบ             | 22.72  | 25.61   | 25.38  | -0.94 |
|           | น้ำมันปาล์มบริสุทธิ์       | 27.55  | 29.04   | 29.07  | 0.10  |
|           | น้ำมันพืช ปลิค 1 ลิตร(ขวด) | 35.75  | 36.50   | 36.50  | -     |
| มาเลเซีย  | น้ำมันปาล์มดิบ             | 20.55  | 24.85   | 24.85  | -     |
|           | น้ำมันปาล์มบริสุทธิ์       | 22.45  | 25.83   | 26.11  | 1.08  |

2) แนวโน้ม ช่วงเดือน ส.ค.-ก.ย.53 คาดว่าปริมาณผลผลิตยังมีออกสู่ตลาดน้อยส่งผลต่อระดับราคาผลปาล์มและน้ำมันปาล์มดิบให้เคลื่อนไหวสูงขึ้นตามความต้องการใช้ที่มีอย่างต่อเนื่อง และอ้างอิงตามราคาตลาดมาเลเซียด้วย

สำนักส่งเสริมการค้าสินค้าเกษตร  
กรมการค้าภายใน  
สิงหาคม 2553





## ราคาเมล็ดในปาล์มและน้ำมันเนื้อในเมล็ดปาล์ม

AG36 D ราคา : ปาล์ม(sh รายเดือนเมล็ดปาล์ม-ส่งออก)

หน่วย : บาท/กก

| ปี/เดือน                                                             | ม.ค.  | ก.พ.  | มี.ค. | เม.ย. | พ.ค.  | มิ.ย. | ก.ค.  | ส.ค.  | ก.ย.  | ต.ค.  | พ.ย.  | ธ.ค.  | เฉลี่ย |
|----------------------------------------------------------------------|-------|-------|-------|-------|-------|-------|-------|-------|-------|-------|-------|-------|--------|
| <b>1. เมล็ดในปาล์ม (หน้าโรงงานสกัดฯ แหล่งผลิตสำคัญ)</b>              |       |       |       |       |       |       |       |       |       |       |       |       |        |
| 2549                                                                 | 10.10 | 10.32 | 10.39 | 9.09  | 8.57  | 7.67  | 7.35  | 7.00  | 7.00  | 7.00  | 7.92  | 8.65  | 8.42   |
| 2550                                                                 | 9.16  | 9.61  | 9.98  | 10.54 | 12.90 | 13.20 | 12.64 | 11.84 | 12.05 | 13.20 | 14.55 | 14.98 | 12.05  |
| 2551                                                                 | 16.10 | 17.11 | 15.90 | 15.96 | 16.08 | 16.62 | 16.18 | 12.20 | 12.10 | 9.23  | 6.52  | 6.74  | 13.40  |
| 2552                                                                 | 7.70  | 8.17  | 7.64  | 8.04  | 9.98  | 10.20 | 9.18  | 9.77  | 9.65  | 8.75  | 9.20  | 10.28 | 9.05   |
| 2553                                                                 | 11.25 | 10.90 | 11.45 | 12.32 | 12.50 | 13.02 | 13.55 |       |       |       |       |       | 12.14  |
| <b>2. น้ำมันเนื้อในเมล็ดปาล์มดิบ (ขายส่งถึงโรงกลั่น) ณ ตลาด กทม.</b> |       |       |       |       |       |       |       |       |       |       |       |       |        |
| 2548                                                                 | 23.40 | 21.25 | 22.86 | 23.75 | 23.75 | 23.75 | 23.91 | 23.03 | 21.63 | 22.38 | 22.85 | 22.63 | 22.93  |
| 2549                                                                 | 23.33 | 23.59 | 22.03 | 19.84 | 20.18 | 20.50 | 19.24 | 20.07 | 19.43 | 18.32 | 18.41 | 19.00 | 20.33  |
| 2550                                                                 | 19.30 | 19.71 | 19.89 | 22.92 | 26.49 | 28.46 | 27.94 | 27.70 | 27.59 | 29.66 | 32.43 | 34.15 | 26.35  |
| 2551                                                                 | 36.22 | 36.26 | 38.38 | 37.56 | 38.41 | 42.06 | 41.35 | 32.78 | 29.80 | 25.09 | 21.20 | 19.40 | 33.21  |
| 2552                                                                 | 19.63 | 20.20 | 18.20 | 21.12 | 25.60 | 25.39 | 23.69 | 24.88 | 23.67 | 22.08 | 24.15 | 26.36 | 22.91  |
| 2553                                                                 | 26.67 | 26.13 | 27.95 | 28.70 | 29.96 | 30.88 | 31.34 |       |       |       |       |       | 28.80  |
| <b>3. น้ำมันเมล็ดในปาล์ม ตลาดมาเลเซีย</b>                            |       |       |       |       |       |       |       |       |       |       |       |       |        |
| 2548                                                                 | 22.48 | 22.99 | 24.45 | 25.02 | 23.40 | 22.82 | 24.04 | 21.96 | 22.30 | 22.38 | 22.32 | 22.27 | 23.04  |
| 2549                                                                 | 22.67 | 22.39 | 20.65 | 19.91 | 19.33 | 18.22 | 19.02 | 18.96 | 17.86 | 18.04 | 19.75 | 21.47 | 19.86  |
| 2550                                                                 | 22.00 | 22.23 | 22.34 | 24.94 | 27.40 | 30.54 | 30.11 | 29.56 | 32.00 | 32.83 | 35.34 | 36.74 | 28.84  |
| 2551                                                                 | 41.00 | 42.51 | 40.95 | 39.59 | 41.58 | 44.24 | 40.70 | 32.04 | 30.38 | 21.99 | 14.85 | 16.21 | 33.84  |
| 2552                                                                 | 18.15 | 18.47 | 19.01 | 23.71 | 27.20 | 25.08 | 21.44 | 24.06 | 24.37 | 22.35 | 24.54 | 26.92 | 22.94  |
| 2553                                                                 | 28.05 | 28.60 | 30.78 | 32.32 | 32.75 | 33.40 | 34.04 |       |       |       |       |       | 31.42  |
| <b>4. น้ำมันเมล็ดในปาล์ม ตลาดมาเลเซีย (ริงกิต/ตัน)</b>               |       |       |       |       |       |       |       |       |       |       |       |       |        |
| 2548                                                                 | 2,207 | 2,272 | 2,409 | 2,408 | 2,235 | 2,121 | 2,184 | 2,006 | 2,050 | 2,065 | 2,053 | 2,050 | 2,172  |
| 2549                                                                 | 2,148 | 2,120 | 1,964 | 1,920 | 1,840 | 1,739 | 1,835 | 1,849 | 1,750 | 1,774 | 1,969 | 2,135 | 1,920  |
| 2550                                                                 | 2,157 | 2,187 | 2,237 | 2,479 | 2,706 | 3,043 | 3,073 | 3,012 | 3,251 | 3,247 | 3,498 | 3,633 | 2,877  |
| 2551                                                                 | 4,040 | 4,209 | 4,150 | 3,969 | 4,172 | 4,348 | 3,953 | 3,149 | 3,045 | 2,251 | 1,519 | 1,646 | 3,371  |
| 2552                                                                 | 1,848 | 1,908 | 1,954 | 2,415 | 2,770 | 2,587 | 2,235 | 2,491 | 2,428 | 2,287 | 2,507 | 2,767 | 2,350  |
| 2553                                                                 | 2,870 | 2,953 | 3,153 | 3,214 | 3,282 | 3,367 | 3,390 |       |       |       |       |       | 3,176  |

## ปริมาณส่งออกและนำเข้าน้ำมันเนื้อในเมล็ดปาล์ม

หน่วย : ตัน

|                                                                                                                                                                            | ม.ค.  | ก.พ.  | มี.ค. | เม.ย. | พ.ค.  | มิ.ย. | ก.ค.  | ส.ค.  | ก.ย.   | ต.ค.  | พ.ย.  | ธ.ค.   | รวม    |
|----------------------------------------------------------------------------------------------------------------------------------------------------------------------------|-------|-------|-------|-------|-------|-------|-------|-------|--------|-------|-------|--------|--------|
| <b>1. ปริมาณส่งออกน้ำมันเนื้อในเมล็ดปาล์มดิบ (ปี 50 : 1513.2100.000)</b>                                                                                                   |       |       |       |       |       |       |       |       |        |       |       |        |        |
| 2548                                                                                                                                                                       | 2,013 | 1,065 | 7,187 | 9,026 | 8,204 | 3,020 | 3,825 | 2,277 | 7,340  | 4,640 | 4,593 | 4,778  | 57,967 |
| 2549                                                                                                                                                                       | 706   | 123   | 63    | 4,076 | 8,071 | 8,901 | 4,509 | 6,004 | 10,153 | 2,915 | 8,758 | 11,290 | 65,569 |
| 2550                                                                                                                                                                       | -     | 2,000 | 7,115 | 4,827 | -     | 6,659 | 3,548 | -     | 10,088 | 4,301 | 5,791 | 2,195  | 46,523 |
| 2551                                                                                                                                                                       | 3,188 | -     | 5,002 | 4,128 | 3,520 | 8,291 | 2,504 | 6,947 | 3,019  | 8,705 | 695   | 1,698  | 47,696 |
| 2552                                                                                                                                                                       | -     | -     | -     | 2,652 | -     | 4,202 | 3,223 | 1,680 | -      | 1,705 | 3,700 | -      | 17,161 |
| 2553                                                                                                                                                                       | 75    | 2,501 | 3,472 | 3,601 | 4,369 | 5,720 |       |       |        |       |       |        | 19,739 |
| <b>2. ปริมาณส่งออกน้ำมันเนื้อในเมล็ดปาล์มบริสุทธิ์ (ปี 50 : 1513.2911.000 , 1513.2919.000 , 1513.2921.000 , 1513.2929.000 , 1513.2991.000 , 1513.2999.000 รวม 6 พิกัด)</b> |       |       |       |       |       |       |       |       |        |       |       |        |        |
| 2548                                                                                                                                                                       | 11    | 45    | 5     | 12    | 9     | 2     | 4     | 44    | 105    | 98    | 82    | 18     | 434    |
| 2549                                                                                                                                                                       | 59    | 54    | 38    | 53    | 49    | 8     | 47    | 24    | 28     | 22    | 44    | 20     | 445    |
| 2550                                                                                                                                                                       | 6,049 | 3,562 | 4,747 | 5,442 | 2,721 | 2     | 3,562 | 3,945 | 3,435  | 6,836 | 2,003 | 5,423  | 47,726 |
| 2551                                                                                                                                                                       | 3,705 | 3,410 | 2,164 | 7,862 | 5,429 | 3,422 | 1,746 | 3,034 | 1,763  | 6,923 | 2,271 | 136    | 41,864 |
| 2552                                                                                                                                                                       | 26    | 21    | 64    | 2,033 | 6,024 | 2,045 | 37    | 106   | 20     | 2,030 | 2,027 | 101    | 14,533 |
| 2553                                                                                                                                                                       | 24    | 2,040 | 2,032 | 6,102 | 6,078 | 8,014 |       |       |        |       |       |        | 24,290 |
| <b>3. ปริมาณนำเข้าน้ำมันเนื้อในเมล็ดปาล์มดิบ (ปี 50 : 1513.2100.000) ไม่มีนำเข้า</b>                                                                                       |       |       |       |       |       |       |       |       |        |       |       |        |        |
| 2550                                                                                                                                                                       | -     | -     | -     | -     | -     | -     | -     | -     | -      | -     | -     | -      | -      |
| 2551                                                                                                                                                                       | -     | -     | 0.15  | -     | -     | -     | -     | -     | -      | -     | 0.12  | 0.10   | 0.37   |
| 2552                                                                                                                                                                       | 0.27  | -     | -     | -     | -     | -     | -     | -     | -      | -     | 0.34  | -      | 0.61   |
| 2553                                                                                                                                                                       | -     | -     | 0.34  | -     | -     | 0.51  |       |       |        |       |       |        | 0.85   |
| <b>4. ปริมาณนำเข้าน้ำมันเนื้อในเมล็ดปาล์มบริสุทธิ์ (ปี 50 : 1513.2911.000 , 1513.2919.000 , 1513.2921.000 , 1513.2929.000 , 1513.2991.000 , 1513.2999.000 รวม 6 พิกัด)</b> |       |       |       |       |       |       |       |       |        |       |       |        |        |
| 2550                                                                                                                                                                       | -     | -     | -     | -     | -     | -     | -     | -     | -      | -     | 20    | 5      | 25     |
| 2551                                                                                                                                                                       | -     | 18    | -     | -     | -     | -     | -     | -     | -      | -     | -     | 0.18   | 18     |
| 2552                                                                                                                                                                       | 0.36  | -     | 0.18  | -     | 0.18  | -     | 0.025 | 3,460 | 3,654  | -     | 0.002 | -      | 7,114  |
| 2553                                                                                                                                                                       | -     | -     | 0.72  | 1.08  | 0.72  | 0.54  |       |       |        |       |       |        | 3.06   |

## มะพร้าวผลแก่

## 1. ผลผลิต : ล้านตัน

|                       | ปี 2548 | ปี 2549 | ปี 2550 | ปี 2551 | ปี 2552 | ปี 2553 | % Δ    |
|-----------------------|---------|---------|---------|---------|---------|---------|--------|
|                       |         |         |         |         |         | (ก.ก.)  |        |
| 1.1 โลก พืชน้ำมันรวม  | 381.54  | 391.43  | 404.45  | 392.14  | 396.59  | 441.18  | +11.24 |
| เมล็ดถั่วเหลือง       | 215.77  | 220.67  | 237.13  | 221.01  | 211.96  | 259.70  | +21.72 |
| เนื้อมะพร้าวแห้ง      | 5.60    | 5.60    | 5.27    | 5.72    | 5.88    | 5.88    | 0.00   |
| : ฟิลิปปินส์          | 2.45    | 2.20    | 2.20    | 2.50    | 2.52    | 2.52    | +0.80  |
| : อินโดนีเซีย         | 1.40    | 1.44    | 1.44    | 1.50    | 1.60    | 1.60    | +6.67  |
| 1.2 ไทย มะพร้าวผลแก่  | 1.848   | 1.871   | 1.722   | 1.484   | 1.381   | 1.564   | +13.25 |
| เป็น เนื้อมะพร้าวแห้ง | 0.331   | 0.374   | 0.344   | 0.296   | 0.275   | 0.311   | +13.09 |

## 2. ต้นทุน/ผลผลิตเฉลี่ยของไทย

|                            | ปี 2549 | ปี 2550 | ปี 2551 | ปี 2552 | ปี 2553 | หมายเหตุ |
|----------------------------|---------|---------|---------|---------|---------|----------|
| 2.1 ต้นทุนเฉลี่ยทั่วประเทศ |         |         |         |         |         |          |
| : (บาท/กก.)                | 2.11    | 2.05    | 2.54    | 2.77    |         |          |
| : (บาท/ผล)                 | 2.64    | 2.56    | 3.18    | 3.46    |         |          |
| 2.2 ผลผลิตเฉลี่ยทั่วประเทศ |         |         |         |         |         |          |
| : (กก./ไร่)                | 1,125   | 1,077   | 966     | 929     | 1,036   |          |
| : (ผล/ไร่)                 | 900     | 862     | 773     | 743     | 829     |          |

## 3. การใช้มะพร้าวผลในประเทศ : ล้านตัน

|                                 | ปี 2549 | ปี 2550 | ปี 2551 | ปี 2552 | ปี 2553 | % Δ    |
|---------------------------------|---------|---------|---------|---------|---------|--------|
| 3.1 บริโภคโดยตรง 60%            | 1.123   | 1.033   | 0.889   | 0.829   | 0.938   | +13.15 |
| 3.2 ผลิตกะทิสำเร็จรูป 10%       | 0.187   | 0.172   | 0.148   | 0.138   | 0.1564  | +13.33 |
| 3.3 ผลิตเนื้อมะพร้าวแห้ง 25-30% | 0.561   | 0.517   | 0.445   | 0.414   | 0.469   | +13.29 |
| : เนื้อมะพร้าวแห้ง              | 0.112   | 0.103   | 0.089   | 0.083   | 0.0938  | +13.01 |
| : น้ำมันมะพร้าวบริสุทธิ์        | 0.055   | 0.051   | 0.044   | 0.040   | 0.0459  | +14.75 |

## แหล่งผลิตสำคัญ ปี 2552

|                   | พื้นที่ให้ผล (ไร่) | ผลผลิต (ตัน) | เฉลี่ย (กก./ไร่) | % ผลผลิต |
|-------------------|--------------------|--------------|------------------|----------|
| จ.ประจวบคีรีขันธ์ | 428,978            | 431,123      | 1,005            | 31.22    |
| จ.ชุมพร           | 213,618            | 223,872      | 1,048            | 16.21    |
| จ.สุราษฎร์ธานี    | 211,261            | 132,038      | 625              | 9.56     |
| จ.ชลบุรี          | 79,467             | 138,829      | 1,743            | 10.05    |
| จ.นครศรีธรรมราช   | 102,506            | 96,458       | 941              | 6.98     |
| จ.ปัตตานี         | 83,170             | 57,304       | 689              | 4.15     |
| จ.อื่นๆ           | 367,765            | 301,356      | 819              | 21.83    |
| ทั่วประเทศ        | 1,486,765          | 1,380,980    | 929              | 100      |

## 4. การนำเข้า - ส่งออก : ต้น

|            |                            | <u>ปี 2549</u> | <u>ปี 2550</u> | <u>ปี 2551</u> | <u>ปี 2552</u> | <u>ปี 2553</u> |
|------------|----------------------------|----------------|----------------|----------------|----------------|----------------|
|            |                            |                |                |                | (ม.ก.-ช.ก.)    | (ม.ก.-ม.ย.)    |
| 4.1 นำเข้า | มะพร้าวผล (แก่)            | 7,822          | 378            | 790            | 300            | 842            |
|            | มะพร้าวฝอย                 | 269            | 139            | 286            | 398            | 249            |
|            | เนื้อมะพร้าวแห้ง           | 2,366          | 281            | 13             | 546            | 0.009          |
|            | น้ำมัน(ทั้งหมด)            | 1,820          | 3,005          | 2,275          | 1,870          | 14,811         |
| 4.2 ส่งออก | มะพร้าวผล (อ่อน)           | 37,120         | 33,334         | 31,401         | 30,263         | 14,255         |
|            | มะพร้าวฝอย                 | 667            | 162            | 288            | 1,680          | 733            |
|            | เนื้อมะพร้าวแห้ง           | 44             | 174            | 1,054          | 339            | 0.616          |
|            | น้ำมัน(ทั้งหมด)            | 493            | 4,452          | 5,530          | 1,419          | 333            |
|            | กะทิสำเร็จรูป(ม.ก.-พ.ย52.) | 88,869         | 51,714         | 70,313         | 75,768         |                |

ประเทศคู่ค้า ส่งออกฝอย ปากีสถาน (33%) นำเข้าน้ำมันมะพร้าว : มาเลเซีย(99%) กะทิสำเร็จรูป : สหรัฐฯ(39%)

## 5. ราคา

|                             |                               | <u>ปี 2549</u> | <u>ปี 2550</u> | <u>ปี 2551</u> | <u>ปี 2552</u> | <u>ปี 2553</u> |       |
|-----------------------------|-------------------------------|----------------|----------------|----------------|----------------|----------------|-------|
|                             |                               |                |                |                |                | (ม.ก.-ก.ก.)    |       |
| <b>5.1 ณ แหล่งผลิต</b>      |                               |                |                |                |                |                |       |
|                             | มะพร้าวผลใหญ่ทั้งเปลือก(สศก.) | บาท/ผล         | 5.87           | 4.22           | 5.96           | 5.81           | 5.62  |
|                             | จ. ประจวบคีรีขันธ์            | ”              | 8.40           | 5.08           | 8.72           | 6.36           | 7.94  |
|                             | จ. สุราษฎร์ธานี               | ”              | 6.94           | 4.21           | 7.16           | 5.09           | 5.52  |
|                             | เนื้อมะพร้าวแห้ง 90% (สศก.)   | บาท/กก         | 10.69          | 11.11          | 16.02          | 14.89          | 12.48 |
|                             | จ. ประจวบคีรีขันธ์            | ”              | 11.80          | 11.92          | 17.09          | 13.99          | 12.82 |
|                             | จ. สุราษฎร์ธานี               | ”              | 10.53          | 11.35          | 15.38          | 12.71          | 11.25 |
| <b>5.2 ตลาด กทม. ขายส่ง</b> |                               |                |                |                |                |                |       |
|                             | มะพร้าวผลใหญ่เปลือก           | บาท/ผล         | 12.28          | 8.43           | 12.18          | 11.14          | 11.40 |
|                             | เนื้อมะพร้าวขาว               | บาท/กก         | 18.96          | 11.80          | 19.77          | 14.61          | 17.01 |
|                             | เนื้อมะพร้าวแห้ง 90%          | บาท/กก         | 13.11          | 13.12          | 18.25          | 15.42          | 14.21 |
|                             | น้ำมันมะพร้าวดิบ              | ”              | 25.63          | 28.43          | 38.27          | 30.08          | 28.64 |
|                             | น้ำมันมะพร้าวบริสุทธิ์ (บีบ)  | ”              | 31.13          | 35.24          | 46.40          | 32.72          | 37.70 |

## 6. สภาพปัญหา

## 6.1 ปัญหาภาพรวม

- 1) การผลิต ต้นทุนการผลิตสูงกว่าประเทศเพื่อนบ้าน เช่น เวียดนาม อินโดนีเซีย
- 2) การนำเข้า มีการนำเข้ามะพร้าวผล(นอกโควตา)จากกัมพูชาในช่วงปลายฤดู ส่งผลกระทบต่อทางจิตวิทยาต่อเกษตรกรในแหล่งผลิต
- 3) การส่งออก ไทยขาดประสิทธิภาพในการแข่งขันการส่งออก ทำให้ไม่สามารถระบายผลผลิตส่วนเกิน ในช่วงฤดูกาลผลผลิตออกสู่ตลาดมากได้
- 4) การแปรรูป ตลาดกะทิสำเร็จรูป มีอัตราการเติบโตขึ้นมาก ตลาดน้ำมันมะพร้าวมีขนาดเล็กลง เพราะถูกทดแทนด้วยน้ำมันปาล์ม และมีน้ำมันมะพร้าวเพื่อสุขภาพ(บีบเย็น)เข้าสู่ตลาดมากขึ้น

## 6.2 ปัญหาด้านราคา

- 1) ปี 2543-44 เกิดปัญหาาราคาคต่ำ (มีการแทรกแซงตลาด)
- 2) ปี 2545-47 มะพร้าวผลมีราคาอยู่ในเกณฑ์สูงน่าพอใจ (ไม่มีการแทรกแซงตลาด)
- 3) ปี 2548 ม.ค.- เม.ย.48 มะพร้าวผลมีราคาสูงเกษตรกรได้รับความพอใจ  
พ.ค. - มิ.ย. 48 ราคาต่ำลงตามฤดูกาล มีการตั้งกระทู้ถามสดในสภาผู้แทนราษฎรโดย  
นายประมวลฯ ส.ส. จ.ประจวบฯ มีหนังสือขอให้ช่วยเหลือเกษตรกรโดยนายภิญญาฯ สว. จ. สุราษฎร์ธานี
- 4) ปี 2549 มะพร้าวผลมีราคาสูงมากในรอบ 5 ปี โดยเฉพาะในช่วงครึ่งปีแรก (ม.ค.-มิ.ย.49)
- 5) ปี 2550 ราคามะพร้าวผลต่ำลงมากในช่วง กค.-กย.50 (เกษตรกร จ.ประจวบร้องเรียนขอให้จังหวัดแก้ไข)
- 6) ปี 2551 ราคามะพร้าวผลต่ำกว่าช่วงเดียวกันของปีก่อน(เหลือผลละ 4.50 บาท) เกษตรกรร้องเรียน  
โดยให้สมาชิกสภาผู้แทนราษฎร จ. ประจวบศิริพันธ์ตั้งกระทู้ถามการดูแลช่วยเหลือเกษตรกรชาวสวนมะพร้าว  
เมื่อ 9 ก.พ. 51

7) ปี 2552 ต้นปีเป็นช่วงเกิดภาวะเศรษฐกิจโลกถดถอยที่มีผลต่อเนื่องมาจากปลายปี 2551 ส่งผลให้  
การส่งออกกะทิ ช่วงต้นปี 52 ลดลง เนื่องจากประเทศผู้นำเข้าหันไปซื้อน้ำกะทิสำเร็จรูปจากตลาดล่างที่ราคาถูก  
กว่า เช่น อินโดนีเซีย อีกทั้งภาวะราคาน้ำมันเชื้อเพลิงปิโตรเลียมไม่รุนแรงเหมือนปี 2551 ทำให้ความต้องการใช้น้ำมันจากพืชเพื่อมาผลิตพลังงานทดแทนอ่อนลง ราคาน้ำมันมะพร้าวในตลาดโลกอ่อนตัวลงจากปี 2551 ส่งผล  
ให้ราคาความต้องการใช้มะพร้าวในประเทศ อ่อนตัวลงตามภาวะตลาด ราคามะพร้าวภายในประเทศจึงอ่อนตัวลง  
เช่นกันเป็นไปตามกลไกตลาดปกติ

## 7. มาตรการแก้ไขปัญหา

### 7.1 ปี 2543 (ปัญหาาราคาต่ำ)

มติคณะกรรมาการ คชก. เมื่อ 10 พ.ค.43, 15 มิ.ย.43, 5 ก.ย.43 และ 1 พ.ย.43 อนุมัติ

๑ เงินทุนหมุนเวียนปลอดดอกเบี้ย จำนวน 170 ล้านบาท ให้ อคส. แทรกแซงรับซื้อเนื้อมะพร้าวแห้ง  
90% จากเกษตรกร สถาบันเกษตรกร เพื่อจำหน่ายต่อไป

๑ กำหนดราคาเป้าหมายนำเนื้อมะพร้าวแห้ง 90% (ทับสะเก) กก.ละ 10.74 บาท ส่วนแหล่งผลิตอื่นให้  
กำหนดโดยเทียบเคียงจากฐานราคาเป้าหมายนำเนื้อมะพร้าวแห้ง 90% (ทับสะเก) ด้วยวิธีคำนวณราคาในแต่ละ  
จังหวัดเพิ่ม-ลดได้ตามสัดส่วนราคาตลาดและคุณภาพสินค้า

๑ ปรับลดราคาแทรกแซงรับซื้อเนื้อมะพร้าวแห้ง 90% (ทับสะเก) เหลือ กก.ละ 7.64 บาท สำหรับแหล่ง  
ผลิตอื่นให้ปรับเพิ่ม-ลดตามสัดส่วนราคาตลาดและคุณภาพสินค้า

๑ ระยะเวลารับซื้อ มิ.ย.-พ.ย.43

๑ ระยะเวลาโครงการ มิ.ย.43-ก.พ.44

\* ประกาศ อคส. เมื่อ 30 มิ.ย.43 (มติคชก. 15 มิ.ย.43) \*\* ประกาศอคส. เมื่อ 10 พ.ย.43 (มติคชก. 1 พ.ย.43)

#### ผลการดำเนินงาน

| การรับซื้อ-ขาย | ปริมาณ (ตัน) | ราคาซื้อ (บาท/กก.) | มูลค่า (ล้านบาท) |
|----------------|--------------|--------------------|------------------|
| จ.ประจวบฯ      | 5,396        | 10.74* , 7.64**    | 56.21            |
| จ.ชุมพร        | 5,719        | 10.00 , 7.11       | 55.57            |
| จ.นครศรีฯ      | 4,135        | 9.37 , 6.67        | 38.50            |
| จ.สุราษฎร์ธานี | 5,295        | 9.37 , 6.67        | 48.87            |
| รวม            | 20,545       | 9.89 , 7.02        | 199.15           |

การจำหน่าย อคส.ประมูลจำหน่ายภายในประเทศทั้งหมด

| สรุปการซื้อขาย               | ปริมาณ (ตัน) | ราคาเฉลี่ย(บาท/กก.) | มูลค่า (ล้านบาท) |
|------------------------------|--------------|---------------------|------------------|
| การรับซื้อ ( มี.ย. – พ.ย.43) | 20,545       | 9.69                | 199.15           |
| การจำหน่าย (ก.ย.43 – ก.พ.44) | 20,545       | 4.37                | 89.76            |
| ขาดทุนราคา                   | -            | 5.32                | 109.39           |
| ค่าใช้จ่ายทั้งสิ้น           | -            | 0.35                | 7.24             |
| ต้นทุนทั้งโครงการ            | -            | 5.67                | 116.63           |

### 7.2 ปี 2544 (ปัญหาราคาคตกต่ำ)

มติคณะกรรมการ คชก. เมื่อ 22 มี.ค.44 1) อนุมัติเงินทุนจำนวน 125 ล้านบาท ให้ อคส. ดำเนินการแทรกแซงตลาดรับซื้อเนื้อมะพร้าวแห้ง 90% จากเกษตรกรรายย่อยแล้วส่งออก หรือจำหน่ายให้กับผู้ซื้อเพื่อนำไปส่งออก หรือสกัดน้ำมันมะพร้าวแล้วส่งออกทันที ปริมาณแทรกแซง 20,000 ตัน 2) กำหนดราคาเป้าหมายนำเนื้อมะพร้าวแห้ง 90% (ทับสะเก) กก.ละ 8.00 บาท และราคารับซื้อเนื้อมะพร้าวแห้ง 90% (ทับสะเก) กก.ละ 6.00 บาท สำหรับแหล่งผลิตอื่นให้กำหนดโดยเทียบเคียงจากฐานราคาเป้าหมายนำเนื้อมะพร้าวแห้ง 90%(ทับสะเก) ด้วยวิธีคำนวณราคาในแต่ละจังหวัด เพิ่ม-ลด ได้ตามสัดส่วนราคาตลาดและคุณภาพสินค้า 3) ระยะเวลารับซื้อ มี.ค.-ส.ค.44 4) ระยะเวลาโครงการ มี.ค.-ต.ค.44

ผลการดำเนินงาน เนื่องจากราคาเนื้อมะพร้าวแห้ง 90% มีแนวโน้มสูงขึ้นใกล้เคียงกับราคารับซื้อที่ คชก.กำหนด (กก.ละ 6.00 บาท) จึงได้ชะลอการรับซื้อไว้จนถึงสิ้นสุดระยะเวลาโครงการเดือน ต.ค.44 เนื่องจากราคาอยู่ในเกณฑ์ดี

### 7.3 ปี 2545-49 ไม่มีปัญหาราคา โดยวางระบบการนำเข้าอย่างรัดกุม ดังนี้

#### 1) การเปิดตลาดภายใต้ WTO และ AFTA

|                  | AFTA                     |                                                         | WTO – ในโควตา |       |          |          | WTO – นอกโควตา |       |          |
|------------------|--------------------------|---------------------------------------------------------|---------------|-------|----------|----------|----------------|-------|----------|
|                  | ภาษี                     |                                                         | โควตา(ตัน)    |       |          | ภาษี (%) | ภาษี (%)       |       |          |
|                  | ตั้งแต่ปี 46-49          | ปี 50-52                                                | ปี 46         | ปี 47 | ปี 48-53 |          | ปี 46          | ปี 47 | ปี 48-53 |
| มะพร้าวผล        | ยกเว้นอากร               | ยกเว้นอากร                                              | 2,304.22      | 2,317 | 2,317    | 20       | 54.6           | 54    | 54       |
| มะพร้าวฝอย       | ยกเว้นอากร               | ยกเว้นอากร                                              | 110           | 110   | 110      | 20       | 54.6           | 54    | 54       |
| น้ำมันมะพร้าว    | 5% หรือ                  | 5% หรือ                                                 | 398.89        | 401   | 401      | 20       | 52.6           | 52    | 52       |
| 1513             | ลิตรละ 2.50บาท           | ลิตรละ 2.50บาท                                          |               |       |          |          |                |       |          |
| เนื้อมะพร้าวแห้ง | 35% หรือ กก. ละ 3.00 บาท | ปี50-51 25% หรือ3.00บาท / กก.ปี52 15% หรือ.3.00บาท/ กก. | 1,105.56      | 1,157 | 1,157    | 20       | 36.4           | 36    | 36       |

๑ AFTA ปี 53 ยกเลิกโควตามะพร้าวและผลิตภัณฑ์ อัตราภาษี 0% ยกเว้นเนื้อมะพร้าวแห้งอัตราภาษี 5% -กำหนดมาตรการบริหารการนำเข้า

๑ WTOในโควตา - ขออนุญาตรับรองการนำเข้าโดยผู้นำเข้าต้องเป็น 1) เป็นนิติบุคคลและ 2) เป็นโรงงานที่ใช้สินค้ามะพร้าว มะพร้าวฝอย เนื้อมะพร้าวแห้งและน้ำมันมะพร้าวเป็นวัตถุดิบในกิจการของตนเอง และ 3) เปิดดำเนินการในปัจจุบัน 4) กรณีมะพร้าวฝอยมีประวัตินำเข้า 3 ปี 5) กำหนดช่วงเวลานำเข้า

- มะพร้าวผล : ม.ค.-เม.ย. / พ.ค.-ก.ย./ต.ค.-ธ.ค. = ร้อยละ 60 / 15 / 25

- มะพร้าวฝอย : ม.ค. – ธ.ค.

- เนื้อมะพร้าวแห้ง , น้ำมันมะพร้าว : พ.ย. – ธ.ค.

๑ WTOนอกโควตา - ขอนั่งสิทธิ์รับรองการนำเข้านอกโควตาได้เป็นการทั่วไป

๑ ประเทศนอกWTO และนอก AFTA - ต้องขออนุญาตนำเข้าตามประกาศกระทรวงพาณิชย์

2) เพิ่มประสิทธิภาพการค้าในประเทศ ให้ผู้ซื้อป๊ายแสดงราคารับซื้อมะพร้าวผล เนื้อมะพร้าวแห้ง เพื่อให้เกิดความเป็นธรรมแก่เกษตรกร

## 8. สถานการณ์ ปี 2553

8.1 โลก ปี 2553 ก.เกษตรสหรัฐฯ คาดว่าโลกมีผลผลิตเนื้อมะพร้าวแห้ง 5.88 ล้านตัน เท่ากับปี2552 คาดว่า จะมีผลผลิตน้ำมันมะพร้าว 3.62 ล้านตัน เพิ่มขึ้นจากปี2552 ร้อยละ 2.84

### 8.2 ไทย

๑ ปี2553 เบื้องต้นคาดว่าจะมีผลผลิตมะพร้าว 1.564 ล้านตัน เพิ่มขึ้นจากปี 2552 ร้อยละ 13.25 และปีนี้ไทยต้องเปิดตลาดมะพร้าว ฝอย เนื้อแห้ง และน้ำมันมะพร้าว ตามพันธกรณีที่ไทยต้องเปิดตลาดสินค้าเกษตรในเขตการค้าเสรีอาเซียน (AFTA)

๑ ความคืบหน้าการเปิดตลาดมะพร้าว ร่างประกาศกระทรวงพาณิชย์ เรื่อง การนำเมล็ดถั่วเหลือง มะพร้าว เนื้อมะพร้าวแห้ง และ น้ำมันมะพร้าว เข้ามาในราชอาณาจักรตามความตกลงเขตการค้าเสรีอาเซียน ได้ผ่านการตรวจร่างจากคณะกรรมการตรวจร่างกฎหมายและร่างอนุบัญญัติที่เสนอคณะรัฐมนตรีครั้งที่ 2 แล้ว ขณะนี้อยู่ระหว่างพิจารณาดำเนินการออกประกาศใช้ต่อไป

๑ มาตรการรองรับการเปิดตลาดสินค้าเกี่ยวกับมะพร้าว

คณะกรรมการพืชน้ำมันและน้ำมันพืชได้วางมาตรการ การบริหารการนำเข้า ระบบการติดตามการนำเข้า อีกทั้งเห็นชอบให้แต่งตั้งอนุกรรมการกำกับ ดูแล มะพร้าวและผลิตภัณฑ์ ซึ่งขณะนี้ยังอยู่ระหว่างดำเนินการ

๑ ราคา มะพร้าวผลแห้งในแหล่งผลิตออกสู่ตลาดอย่างต่อเนื่องในปริมาณที่ไม่มาก เนื่องจากในแหล่งผลิตใหญ่ได้รับผลกระทบจากภัยแล้งในช่วงที่ผ่านมาและเกิดการระบาดของ หนอน ดั้วและแมลงค้ำหนาม ในมะพร้าว ส่งผลให้ราคามะพร้าวอยู่ในเกณฑ์ดี

|                                        | ก.ค.52 | มิ.ย.53 | ก.ค.53 | %Δ    |
|----------------------------------------|--------|---------|--------|-------|
| มะพร้าวผลใหญ่เกษตรกรขายได้ (บาท/ผล)    | 5.47   | 5.82    | 5.65   | -2.92 |
| จ. ประจวบคีรีขันธ์                     | 5.34   | 7.05    | 7.69   | 9.08  |
| จ. สุราษฎร์ธานี                        | 4.50   | 5.00    | 5.00   | 0.00  |
| เนื้อแห้ง 90% เกษตรกรขายได้ (บาท/กก.)  | 15.75  | 12.57   | 12.14  | -3.42 |
| จ. ประจวบคีรีขันธ์                     | 14.25  | 13.55   | 13.63  | 0.59  |
| จ. สุราษฎร์ธานี                        | 14.25  | 11.00   | 11.00  | 0.00  |
| มะพร้าวผลปอกเปลือก กทม. (บาท/ผล)       | 10.05  | 10.86   | 10.91  | 0.46  |
| เนื้อมะพร้าวขาวโรงงานรับซื้อ (บาท/กก.) | 13.85  | 17.93   | 17.74  | -1.06 |
| น้ำมันมะพร้าวดิบ กทม. (บาท/กก.)        | 31.02  | 30.32   | 31.88  | +5.15 |

๑ แนวโน้ม มะพร้าวผลแก่จะออกสู่ตลาดอย่างต่อเนื่องในปริมาณที่ไม่มาก ในขณะที่ความต้องการใช้ยังมีอยู่อย่างต่อเนื่อง ราคามะพร้าวอยู่ในเกณฑ์ดี

\*\*\*\*\*





## เงา

## 1. ผลผลิตและความต้องการใช้ (ตัน)

|                           | ปี 2550 | ปี 2551 | ปี 2552 | ปี 2553 |
|---------------------------|---------|---------|---------|---------|
| 1.1 ผลผลิต (ตัน)          | 489,300 | 404,100 | 370,600 | 342,000 |
| - ภาคตะวันออก             | 291,600 | 280,700 | 224,400 | 219,820 |
| - ภาคใต้                  | 190,900 | 116,800 | 141,200 | 117,580 |
| 1.2 ความต้องการใช้        |         |         |         |         |
| - บริโภคภายในประเทศ (ตัน) | 470,060 | 382,880 | 348,250 | 319,500 |
| - แปรรูป                  | 17,000  | 15,700  | 17,000  | 17,000  |
| 1.3 ส่งออก(กระป๋อง)       |         |         |         |         |
| - ปริมาณ (ตัน)            | 5,500   | 5,500   | 5,500   | 5,500   |
| - มูลค่า (ล้านบาท)        | 180     | 180     | 180     | -       |
| 1.4 ส่งออก(สด)            |         |         |         |         |
| - ปริมาณ (ตัน)            | 2,240   | 5,520   | 5,350   | 5,500   |
| - มูลค่า (ล้านบาท)        | 42      | 67      | 70      | -       |

## 2. ผลผลิตออกสู่ตลาดมาก

- ภาคตะวันออก เดือน พฤษภาคม – มิถุนายน จังหวัด ตราด ระยอง
- ภาคใต้ เดือน กรกฎาคม – กันยายน สุราษฎร์ธานี นครศรีธรรมราช ชุมพร

## 3. ราคา (บาท/กก.)

|                                   |      |      |       |               |
|-----------------------------------|------|------|-------|---------------|
| เกษตรกรขายได้                     | 8.84 | 9.50 | 12.34 | 18.81(เม.ย.)  |
| (ที่มา: สำนักงานเศรษฐกิจการเกษตร) |      |      |       | 10.19 (พ.ค.)  |
|                                   |      |      |       | 12.77 (มิ.ย.) |
|                                   |      |      |       | 19.13 (ก.ค.)  |

## 4. ต้นทุนการผลิต (บาท/กก.)

(ที่มา: สำนักงานเศรษฐกิจการเกษตร)

|      |      |      |      |
|------|------|------|------|
| 9.76 | 8.58 | 9.63 | 9.18 |
|------|------|------|------|

## 5. สถานการณ์และมาตรการแก้ไขปัญหา

### 5.1 สถานการณ์เงาะภาคใต้ปี 2553

1) สำนักงานเศรษฐกิจการเกษตร ได้คาดการณ์ผลผลิตเงาะปี 2553 มีประมาณ 342,000 ตัน ลดลงจากปีที่ผ่านมาร้อยละ 7.72 โดยแยกเป็นผลผลิตเงาะภาคตะวันออกร้อยละ 60 หรือ 219,820 ตัน ลดลงจากปีก่อนร้อยละ 2.04 และภาคใต้ ร้อยละ 35 หรือ 117,580 ตัน ลดลงจากปีก่อนร้อยละ 16.73

ขณะนี้ ได้สิ้นสุดฤดูกาลเงาะภาคตะวันออกแล้ว สำหรับผลผลิตเงาะภาคใต้ เริ่มออกสู่ตลาดตั้งแต่ช่วงปลายเดือนมิถุนายน 2553 โดยในปีนี้ ผลผลิตผลไม้ภาคใต้ออกสู่ตลาดช้ากว่าปกติ เนื่องจากสภาพอากาศแห้งแล้ง ทำให้กระทบต่อการติดผล

2) ราคาเงาะอยู่ในเกณฑ์ที่ดี โดยราคาเกษตรกรขายได้ เงาะทะเลเฉลี่ยเดือนกรกฎาคม 2553 กก. ละ 19.13 บาท สูงกว่าช่วงเดียวกันของปีที่ผ่านมา (7.27 บาท/กก)

3) ขณะนี้ ผลผลิตเงาะภาคใต้ออนบน ออกสู่ตลาดแล้วร้อยละ 55

### 5.2 มาตรการแก้ไขปัญหา

1) การกระจายผลผลิตในประเทศ โดยดำเนินการ (1) เชื่อมโยงกระจายผ่านผู้ประกอบการในจังหวัดปลายทาง (2) ใช้กลไกของ Modern Trade รับซื้อผลผลิตเงาะจากเกษตรกรในปริมาณเพิ่มขึ้น และหลีกเลี่ยงการใช้กลยุทธ์ตัดราคาจำหน่าย

2) เชื่อมโยงโรงงานแปรรูปผลไม้กระป๋อง เพื่อขอให้รับซื้อผลผลิตจากเกษตรกรโดยตรง

3) ผลักดันการส่งออก กรมส่งเสริมการค้าส่งออก จัดงานเจรจาซื้อขายผลไม้ระหว่างกลุ่มเกษตรกรกับผู้ซื้อ ณ จันทบุรี วันที่ 3 มีนาคม 2553 และ จ.สุราษฎร์ธานี วันที่ 9 เมษายน 2553

4) จัดสถานที่จำหน่าย โดยประสานกลุ่มเกษตรกรนำผลไม้มาจำหน่ายให้ผู้บริโภคโดยตรง ณ สถานที่ต่างๆ อาทิ การจัดงานมหกรรมชงฟ้ามหาชน และกระทรวงพาณิชย์

5) รณรงค์การบริโภค โดยเผยแพร่หนังสือผลไม้ในเมนูอาหาร ใช้ประกอบอาหารคาว และอาหารหวาน รวมทั้งการใช้ในการประชุมสัมมนาและเน้นอาหารเสริมในเมนูหลักทุกมื้อ

## 6. มติ คชก.

คชก. มีมติ (26 มี.ค.53) อนุมัติเงิน 116.724 ลบ. และมติ (1 กค.53) อนุมัติเงิน 270.6655 ลบ. ให้ กษ. เพื่อบริหารจัดการผลไม้ภาคตะวันออกและผลไม้ภาคใต้ ด้วยการกระจายผลผลิตออกนอกแหล่งผลิต (สนับสนุนค่าจัดการคุณภาพและค่าขนส่ง) สนับสนุนบรรจุกัญหณ์ รวมทั้งสนับสนุนเงินทุนหมุนเวียนและชดเชยดอกเบี้ยเพื่อเสริมสภาพคล่อง

.....

สำนักส่งเสริมการค้าสินค้าเกษตร

กรมการค้าภายใน

สิงหาคม 2553

### ราคาเกษตรกรขายได้เงาะโรงเรียนคณะ

หน่วย : บาท/กก

| ปี   | เมษ.  | พค.   | มิย.  | กค.   | สค.   | กย.   | เฉลี่ย |
|------|-------|-------|-------|-------|-------|-------|--------|
| 2539 | 18.34 | 9.78  | 8.23  | 11.93 | 13.37 | 7.64  | 10.57  |
| 2540 | 50.00 | 18.90 | 14.43 | 6.31  | 10.37 | 11.74 | 14.90  |
| 2541 | 23.82 | 21.16 | 21.85 | 16.91 | 17.03 | 10.52 | 19.70  |
| 2542 | 29.04 | 15.36 | 8.53  | 13.30 | 15.16 | 18.17 | 13.25  |
| 2543 |       | 16.35 | 7.50  | 7.27  | 7.81  | 19.86 | 9.81   |
| 2544 | 19.04 | 8.70  | 12.75 | 13.44 | 7.21  | 8.00  | 11.04  |
| 2545 | 14.12 | 6.84  | 5.58  | 7.12  | 3.68  | 5.99  | 5.96   |
| 2546 | 25.00 | 27.57 | 9.82  | 5.65  | 5.76  | 6.18  | 10.17  |
| 2547 | 17.89 | 6.29  | 6.56  | 10.61 | 6.53  | 6.05  | 7.46   |
| 2548 | 13.10 | 7.49  | 8.09  | 9.49  | 5.95  | 7.66  | 7.97   |
| 2549 | 25.50 | 19.27 | 9.58  | 9.98  | 12.08 | 17.74 | 15.77  |
| 2550 | 12.01 | 11.22 | 8.00  | 8.77  | 4.13  | 6.48  | 8.84   |
| 2551 | 15.50 | 8.38  | 8.41  | 10.99 | 9.83  | 11.67 | 9.50   |
| 2552 | 38.17 | 15.97 | 7.97  | 7.27  | 5.68  | 6.66  | 12.34  |
| 2553 | 18.81 | 10.19 | 12.77 | 19.13 |       |       |        |

ที่มา : สำนักงานเศรษฐกิจการเกษตร

agrihp\_01/D/ด้อม/รายเดือน/ ราคาเงาะรายเดือน

## มังคุด

## 1. ผลผลิตและความต้องการใช้ (ตัน)

|                          | ปี 2550 | ปี 2551 | ปี 2552 | ปี 2553 |
|--------------------------|---------|---------|---------|---------|
| 1.1 ผลผลิตไทย            | 348,200 | 175,300 | 270,560 | 258,000 |
| - ภาคตะวันออก            | 111,600 | 110,600 | 110,500 | 125,650 |
| - ภาคใต้                 | 235,000 | 62,900  | 158,400 | 130,560 |
| 1.2 การใช้ภายในประเทศ    |         |         |         |         |
| - บริโภคสด               | 301,000 | 131,030 | 152,560 | 138,000 |
| 1.3 ส่งออก(สดและแช่แข็ง) |         |         |         |         |
| - ปริมาณ (ตัน)           | 47,200  | 44,270  | 118,000 | 120,000 |
| - มูลค่า (ล้านบาท)       | 755     | 750     | 1,900   |         |

## 2. ช่วงออกสู่ตลาดมาก/แหล่งผลิตสำคัญ

- ภาคตะวันออก เดือน พ.ค. – มิ.ย. จันทบุรี ระยอง และตราด
- ภาคใต้ เดือน ก.ค. – ก.ย. ชุมพร นครศรีธรรมราช และสุราษฎร์ธานี

## 3. ราคา (บาท/กก.)

|                                    |      |       |       |               |
|------------------------------------|------|-------|-------|---------------|
| ราคาเกษตรกรขายได้                  | 9.84 | 12.19 | 16.31 | 37.51(เม.ย.)  |
| (ที่มา : สำนักงานเศรษฐกิจการเกษตร) |      |       |       | 10.59(พ.ค.)   |
|                                    |      |       |       | 12.67 (มิ.ย.) |
|                                    |      |       |       | 16.12 (ก.ค.)  |

## 4. ต้นทุนการผลิต (บาท/กก.)

(ที่มา : สำนักงานเศรษฐกิจการเกษตร)

## 5. สถานการณ์และมาตรการแก้ไขปัญหา

## 5.1 สถานการณ์มังคุดภาคใต้ปี 2553

1) สำนักงานเศรษฐกิจการเกษตร ได้คาดการณ์ผลผลิตมังคุดปี 2553 มีประมาณ 258,000 ตัน ลดลงจากปีที่ผ่านมาร้อยละ 4.65 โดยแยกเป็นผลผลิตมังคุดภาคตะวันออกร้อยละ 45 หรือ 125,650 ตัน เพิ่มขึ้นจากปีก่อนร้อยละ 13.71 และภาคใต้ ร้อยละ 55 หรือ 130,560 ตัน ลดลงจากปีก่อนร้อยละ 17.58

ขณะนี้ ได้สิ้นสุดฤดูกาลมังคุดภาคตะวันออกแล้ว สำหรับผลผลิตมังคุดภาคใต้ เริ่มออกสู่ตลาด ตั้งแต่ช่วงปลายเดือนมิถุนายน 2553 โดยในปีนี้ ผลผลิตผลไม้ภาคใต้ออกสู่ตลาดช้ากว่าปกติ เนื่องจากสภาพอากาศแห้งแล้ง ทำให้กระทบต่อการติดผล

2) ราคามังคุดอยู่ในเกณฑ์ที่ดี โดยราคาเกษตรกรขายได้ มังคุดเฉลี่ยเดือนกรกฎาคม 2553 กก. ละ 16.12 บาท สูงกว่าช่วงเดียวกันของปีที่ผ่านมา (6.95 บาท/กก)

3) ขณะนี้ ผลผลิตมังคุดภาคใต้ตอนบน ออกสู่ตลาดแล้วร้อยละ 45

## 5.2 มาตรการแก้ไขปัญหา

1) การกระจายผลผลิตในประเทศ โดยดำเนินการ (1) เชื่อมโยงกระจายผ่านผู้ประกอบการในจังหวัดปลายทาง (2) ใช้กลไกของ Modern Trade รับซื้อผลผลิตจากเกษตรกรในปริมาณเพิ่มขึ้นและหลีกเลี่ยงการใช้กลยุทธ์ตัดราคาจำหน่าย

2) ผลักดันการส่งออก กรมส่งเสริมการค้าระหว่างประเทศ จัดงานเจรจาซื้อขายผลไม้ระหว่างกลุ่มเกษตรกรกับผู้ซื้อ ณ จันทบุรี วันที่ 3 มีนาคม 2553 และ จ.สุราษฎร์ธานี วันที่ 9 เมษายน 2553

3) จัดสถานที่จำหน่าย โดยประสานกลุ่มเกษตรกรนำผลไม้มาจำหน่ายให้ผู้บริโภคโดยตรง ณ สถานที่ต่างๆ อาทิ การจัดงานมหกรรมธงฟ้ามหาชน และกระทรวงพาณิชย์

4) รมรณรงค์การบริโภค โดยเผยแพร่หนังสือผลไม้ในเมนูอาหาร ใช้ประกอบอาหารคาว และอาหารหวาน รวมทั้งการใช้ในการประชุมสัมมนาและเน้นอาหารเสริมในเมนูหลักทุกมื้อ

## 6. มติ คชก.

คชก. มีมติ (26 มี.ค.53) อนุมัติเงิน 116.724 ลบ. และมติ (1 กค.53) อนุมัติเงิน 270.6655 ลบ. ให้ กษ. เพื่อบริหารจัดการผลไม้ภาคตะวันออกและผลไม้ภาคใต้ ด้วยการกระจายผลผลิตออกนอกแหล่งผลิต (สนับสนุนค่าจัดการคุณภาพและค่าขนส่ง) สนับสนุนบรรจุกัณฑ์ รวมทั้งสนับสนุนเงินทุนหมุนเวียนและชดเชยดอกเบี้ยเพื่อเสริมสภาพคล่อง

.....

สำนักส่งเสริมการค้าสินค้าเกษตร  
กรมการค้าภายใน  
สิงหาคม 2553

### ราคาเกษตรกรขายได้มังคุด

หน่วย : บาท/กก

| ปี   | เมย.  | พค.   | มิย.  | กค.   | สค.   | กย.   | เฉลี่ย |
|------|-------|-------|-------|-------|-------|-------|--------|
| 2539 | 42.00 | 24.69 | 18.21 | 21.35 | 19.00 | -     | 24.76  |
| 2540 |       | 36.12 | 12.60 | 12.09 | -     | -     | 20.15  |
| 2541 | 43.44 | 31.75 | 26.49 | 26.34 | 20.04 | 20.30 | 26.98  |
| 2542 | 41.71 | 30.99 | 14.17 | 17.39 | 12.80 | 13.00 | 19.79  |
| 2543 | 83.50 | 25.70 | 15.38 | 12.86 | 13.30 | -     | 21.02  |
| 2544 | 24.79 | 15.93 | 19.73 | 14.61 | 11.18 | 15.06 | 16.14  |
| 2545 | 13.65 | 9.90  | 11.82 | 8.99  | 6.86  | 11.50 | 9.64   |
| 2546 | 25.00 | 33.00 | 16.30 | 10.66 | 13.86 | 15.22 | 18.53  |
| 2547 | 24.50 | 11.77 | 17.22 | 15.68 | 10.05 | 11.77 | 14.12  |
| 2548 | 13.50 | 12.22 | 9.62  | 7.47  | 10.50 | 31.50 | 11.46  |
| 2549 | 57.97 | 25.57 | 14.63 | 11.11 | 17.50 | -     | 19.47  |
| 2550 | 14.68 | 14.80 | 10.13 | 9.06  | 4.96  | 8.03  | 9.84   |
| 2551 | 33.14 | 11.59 | 9.16  | 10.46 |       | -     | 12.19  |
| 2552 | 52.80 | 15.36 | 7.98  | 6.95  | 4.89  | 6.17  | 16.31  |
| 2553 | 37.51 | 10.59 | 12.67 | 16.12 |       |       |        |

ที่มา : สำนักงานเศรษฐกิจการเกษตร

agrihp\_01/D/ติม/รายเดือน/ราคามังคุดรายเดือน

## ทุเรียน

## 1. ผลผลิตและการใช้ (ตัน)

|                           | ปี 2550 | ปี 2551 | ปี 2552 | ปี 2553     |
|---------------------------|---------|---------|---------|-------------|
| 1.1 ผลผลิตไทย             | 750,700 | 637,800 | 661,700 | 602,100     |
| - ภาคตะวันออก             | 381,700 | 375,400 | 343,500 | 323,370     |
| - ภาคใต้                  | 346,700 | 241,100 | 299,200 | 258,920     |
| 1.2 การใช้ภายในประเทศ     |         |         |         |             |
| - บริโภคสด                | 505,200 | 386,460 | 352,630 | 301,100     |
| - แปรรูป                  | 37,500  | 31,900  | 33,100  | 30,100      |
| 1.3 ส่งออก (สดและแช่แข็ง) |         |         |         | (ม.ค-มิ.ย.) |
| - ปริมาณ (ตัน)            | 170,472 | 219,438 | 275,960 | 116,915     |
| - มูลค่า (ล้านบาท)        | 3,000   | 3,500   | 4,625   | 2,109       |

## 2. ต้นทุนการผลิต (บาท/กก.)

|  |       |       |       |       |
|--|-------|-------|-------|-------|
|  | 11.62 | 15.88 | 14.12 | 13.69 |
|--|-------|-------|-------|-------|

## 3. ช่วงผลผลิตออกสู่ตลาด

|               |                         |                                     |
|---------------|-------------------------|-------------------------------------|
| - ภาคตะวันออก | เดือนพฤษภาคม - มิถุนายน | จันทบุรี ระยอง และตราด              |
| - ภาคใต้      | เดือนกรกฎาคม - กันยายน  | ชุมพร สุราษฎร์ธานี และนครศรีธรรมราช |

## 4. ราคาที่เกษตรกรขายได้ (บาท/กก.)

|                 |       |       |       |                 |
|-----------------|-------|-------|-------|-----------------|
| - พันธุ์ชะนี    | 11.91 | 11.46 | 12.20 | 18.00 (เม.ย.53) |
|                 |       |       |       | 11.05 (พ.ค.53)  |
|                 |       |       |       | 18.42 (มิ.ย.53) |
|                 |       |       |       | 18.00 (ก.ค.53)  |
| - พันธุ์หมอนทอง | 19.00 | 15.83 | 20.44 | 23.27 (เม.ย.53) |
|                 |       |       |       | 23.87 (พ.ค.53)  |
|                 |       |       |       | 27.53 (มิ.ย.53) |
|                 |       |       |       | 22.70 (ก.ค.53)  |

## 5. สถานการณ์ ปี 2553

5.1 สำนักงานเศรษฐกิจการเกษตร คาดการณ์ผลผลิตทุเรียนปี 2553 มีประมาณ 602,100 ตัน ลดลงจากปีที่ผ่านมา ร้อยละ 9 โดยผลผลิตทุเรียนภาคตะวันออก ร้อยละ 50 หรือ 323,370 ตัน ลดลงจากปีก่อนร้อยละ 5.86 ภาคใต้ ร้อยละ 45 หรือ 258,920 ตัน ลดลงจากปีที่ผ่านมา ร้อยละ 13.46 เนื่องจากได้รับผลกระทบจากภาวะแล้ง

5.2 ผลผลิตทุเรียนภาคตะวันออก เริ่มออกสู่ตลาดในช่วงเดือนเมษายน 2553 และออกสู่ตลาดมากที่สุดในเดือนพฤษภาคม 2553 ขณะนี้สิ้นสุดฤดูกาลผลิตผลผลิตผลไม้ภาคตะวันออกแล้ว โดยในปีนี้อายุเก็บเกี่ยวของภาคตะวันออกอยู่ในระดับ กก.ละ 22-25 บาท สูงกว่าปีที่ผ่านมา (15-20บ/กก.) เนื่องจากในปีนี้อายุเก็บเกี่ยวลดลง เนื่องจากได้รับผลกระทบแล้ง

5.3 ผลผลิตทุเรียนภาคใต้ เริ่มออกสู่ตลาดในช่วงเดือนกรกฎาคม 2553 และออกมากที่สุดในช่วงกลางเดือน ก.ค. - กลางเดือน ส.ค. 53 ราคาเกษตรกรขายได้ทุเรียนหอมทองเฉลี่ยเดือนกรกฎาคม 2553 กก.ละ 22.70 บาท สูงกว่าปีที่ผ่านมา (18.00 บ/กก.) โดยขณะนี้ผลผลิตภาคใต้ตอนบนได้ออกสู่ตลาดแล้ว ร้อยละ 65

## 6. มาตรการแก้ไขปัญหาปี 2553

6.1 กระจายผลผลิตภายในประเทศ (1) เชื่อมโยงกระจายผ่านผู้ประกอบการในจังหวัดปลายทาง (2) ใช้กลไกของ Modern Trade รับซื้อผลผลิตทุเรียนจากเกษตรกรในปริมาณเพิ่มขึ้นและหลีกเลี่ยงการใช้กลยุทธ์ตัดราคาจำหน่าย

6.2 ผลักดันการส่งออก สอ.จัดงานเจรจาซื้อขายผลไม้เพื่อให้มีการเจรจาซื้อขายผลไม้ระหว่างกลุ่มเกษตรกรกับผู้ซื้อ 3 ภาค ได้แก่ ภาคตะวันออก ที่จังหวัดจันทบุรี เมื่อวันที่ 3 มีนาคม 2553 ภาคเหนือ ที่จังหวัดเชียงใหม่ เมื่อวันที่ 2 เม.ย.2553 และภาคใต้ ที่จังหวัดสุราษฎร์ธานี เมื่อวันที่ 9 เม.ย. 2553

6.3 จัดสถานที่จำหน่าย โดยประสานกลุ่มเกษตรกรนำผลไม้มาจำหน่ายให้ผู้บริโภคโดยตรง ณ สถานที่ต่างๆ อาทิ การจัดงานมหกรรมธงฟ้ามหาชนและจำหน่ายที่กระทรวงพาณิชย์

6.4 รณรงค์การบริโภค โดยเผยแพร่หนังสือผลไม้ในเมนูอาหารใช้ประกอบอาหารคาวและอาหารหวาน รวมทั้งการใช้ในห้องประชุมสัมมนาและเน้นเป็นอาหารเสริม

## 7. มติ คชก.

คชก. ได้มีมติ (26 มี.ค.53 และ 1 ก.ค. 53) อนุมัติเงิน 620.7295 ล้านบาท ให้กระทรวงเกษตรและสหกรณ์ เพื่อบริหารจัดการผลไม้ภาคตะวันออก (116.724 ลบ.) ลิ้นจี่ (56.660 ลบ.) ลำไย (176.68 ลบ.) และผลไม้ภาคใต้ (270.6655 ลบ.) ด้วยการสนับสนุนค่าจัดการคุณภาพและค่าขนส่ง ค่าบรรจุภัณฑ์ ค่าส่งเสริมการตลาดทั้งในประเทศ และต่างประเทศ รวมทั้งเงินทุนหมุนเวียนและชดเชยดอกเบี้ยเงินกู้เพื่อเสริมสร้างสภาพคล่อง

\*\*\*\*\*

สำนักส่งเสริมการค้าสินค้าเกษตร

กรมการค้าภายใน

สิงหาคม 2553

ก.2-2/ทุเรียน/ทุเรียนรายเดือน/2553/ทุเรียนรายเดือน(ใหม่)



## ราคาที่ใช้ขตรกรขายได้ทุเรียน

พันธุ์ชะนี

หน่วย : บาท/กก.

| ปี   | เม.ย. | พ.ค.  | มิ.ย. | ก.ค.  | ส.ค.  | ก.ย.  | เฉลี่ย |
|------|-------|-------|-------|-------|-------|-------|--------|
| 2540 | 28.58 | 13.58 | 5.70  | 8.42  | 14.05 | 15.00 | 13.88  |
| 2541 | 14.38 | 14.01 | 17.32 | 18.64 | 11.56 | 9.00  | 15.71  |
| 2542 | 15.68 | 7.63  | 5.67  | 8.10  | 8.50  | 13.50 | 9.94   |
| 2543 | 34.33 | 6.92  | 5.97  | 8.31  | 8.38  |       | 11.83  |
| 2544 | 10.31 | 5.12  | 13.97 | 12.37 | 4.50  | 9.50  | 9.66   |
| 2545 | 16.16 | 4.29  | 6.69  | 6.90  | 5.00  |       | 7.89   |
| 2546 | 12.45 | 21.60 | 8.64  | 6.30  | 5.59  |       | 10.15  |
| 2547 | 8.06  | 4.42  | 6.71  | 8.12  | 6.83  | 6.04  | 7.32   |
| 2548 | 7.82  | 7.50  | 8.42  | 7.31  | 4.00  |       | 7.29   |
| 2549 | 22.77 | 10.40 | 7.75  | 6.72  |       |       | 11.26  |
| 2550 | 9.09  | 12.24 | 12.49 | 12.00 |       |       | 11.72  |
| 2551 | 12.19 | 7.21  | 11.67 | 15.87 | 14.07 |       | 11.78  |
| 2552 | 25.31 | 12.00 | 10.04 | 9.10  | 8.00  |       | 12.89  |
| 2553 | 18.00 | 11.05 | 18.42 | 18.00 |       |       | 0.00   |

พันธุ์หมอนทอง

หน่วย : บาท/กก.

| ปี   | เม.ย. | พ.ค.  | มิ.ย. | ก.ค.  | ส.ค.  | ก.ย.  | เฉลี่ย |
|------|-------|-------|-------|-------|-------|-------|--------|
| 2540 | 42.14 | 24.44 | 13.18 | 18.19 | 21.16 | 35.60 | 25.15  |
| 2541 | 27.24 | 26.54 | 33.00 | 35.33 | 23.16 | 23.04 | 30.07  |
| 2542 | 28.89 | 23.98 | 15.00 | 16.92 | 21.23 | 19.40 | 21.67  |
| 2543 | 55.33 | 18.05 | 12.26 | 16.05 | 15.63 | 22.58 | 22.37  |
| 2544 | 24.96 | 14.17 | 21.48 | 24.04 | 10.41 | 13.73 | 18.35  |
| 2545 | 28.44 | 11.52 | 15.76 | 14.17 | 11.35 | 15.71 | 16.05  |
| 2546 | 20.57 | 26.08 | 22.90 | 12.34 | 12.97 | 13.51 | 18.25  |
| 2547 | 22.99 | 10.06 | 17.04 | 15.83 | 13.69 | 10.28 | 16.31  |
| 2548 | 13.67 | 16.46 | 16.77 | 17.22 | 10.89 | 20.86 | 16.29  |
| 2549 | 33.03 | 18.72 | 16.29 | 13.74 | 13.04 | 19.18 | 18.97  |
| 2550 | 18.51 | 19.14 | 17.28 | 14.42 | 9.46  | 16.17 | 16.75  |
| 2551 | 21.85 | 16.32 | 19.95 | 19.72 | 21.38 | 23.54 | 20.93  |
| 2552 | 38.01 | 20.89 | 18.09 | 18.56 | 15.48 | 14.70 | 21.52  |
| 2553 | 23.27 | 23.87 | 27.53 | 22.70 |       |       | 0.00   |

1. डडडडडडडडडडडडडडडडडड (तडड)

|                | डड 2550 | डड 2551 | डड 2552 | डड 2553   |
|----------------|---------|---------|---------|-----------|
| 1.1 डडडडडडडड   | 236,100 | 100,600 | 158,300 | 160,810   |
| - डडडडडडडड     | 50,000  | 62,000  | 61,000  | 63,880    |
| - डडडड         | 182,000 | 34,600  | 93,300  | 92,570    |
| 1.2 डडडडडडडडडड |         |         |         |           |
| - डडडडडड       | 234,600 | 99,970  | 156,800 | 159,200   |
| 1.3 डडडडडड     |         |         |         | (डड.-डड.) |
| - डडडडड (तडड)  | 1,480   | 632     | 1,509   | 1,436     |
| - डडडड (डडडडड) | 23      | 10      | 18      | 34        |

2. डडडडडडडडडडडडडडडडडडडडड

- डडडडडडडड डडड डड.ड. - डड.ड. डडडडडड डडडड डडडडड
- डडडड डडड डड.ड. - डड.ड. डडडड डडडडडडडडड डडडडडडडडड डडड डडडडडड डडडडड

3. डडड (डडड/डड.)

|                        |       |       |       |             |
|------------------------|-------|-------|-------|-------------|
| डडडडडडडडडडड डडड डडडड   | 21.57 | 25.06 | 21.34 | 28.75 (डड.) |
| (डडड: डडडडडडडडडडडडडडड) |       |       |       | 22.07 (डड.) |
|                        |       |       |       | 23.98 (डड.) |
|                        |       |       |       | 23.99 (डड.) |

4. डडडडडडडड (डडड/डड.)

(डडड: डडडडडडडडडडडडडडड)

|       |       |       |       |
|-------|-------|-------|-------|
| 11.63 | 11.17 | 12.22 | 12.31 |
|-------|-------|-------|-------|

5. डडडडडडडडडडडडडडडडडडडडड

5.1 डडडडडडडड 2553

1) डडडडडडडडडडडडडडड डडडडडडडडडडडड 2553 डडडडड 160,810 तडड डडडडडडडडडडडड डडडडडडडडडडडड डडडडडडडडडडडड 1.59 डडडडडडडडडडडडडडडडडडडडड (डडडडड 40) डडडडड 63,880 तडड डडडडडडडडडडडड डडडडडडडडडडडड 4.64 डडडडडडडडडडडडडडडडडडडडड डडडडडडडडडडडडडडडडडडडडड डडडडडडडडडडडडड (डडडडड 60) डडडडड 92,570 तडड डडडडडडडडडडडड डडडडडडडडडडडड 0.78 डडडडडडडडडडडडडडडडडडडडड डडडडडडडडडडडडड.

2) ขณะนี้เข้าสู่ช่วงฤดูการผลิตลองกองภาคใต้ตอนบน (ชุมพร นครศรีธรรมราช สุราษฎร์ธานี) ออกสู่ตลาด ราคาเกษตรกรขายได้ลองกองเกรด A กก.ละ 42-45 บาท เกรด B กก.ละ 35-40 บาท และเกรดคละ กก.ละ 22-25 บาท ผลผลิตออกสู่ตลาดแล้วประมาณร้อยละ 50 โดยผลผลิตจะออกมากเดือน ส.ค. 53

## 5.2 มาตรการแก้ไขปัญหา

1) กระจายภายในประเทศ (1) เชื่อมโยงกระจายผ่านผู้ประกอบการในจังหวัดปลายทาง (2) ใช้กลไกของ Modern Trade รับซื้อผลผลิตลองกองจากเกษตรกรในปริมาณเพิ่มขึ้นและหลีกเลี่ยงการใช้กลยุทธการตัดราคาจำหน่าย

2) ผลักดันการส่งออก สอ. จัดงานเจรจาซื้อขายผลไม้ ณ จ. จันทบุรี เมื่อ 3 มี.ค. 53 และ จ. สุราษฎร์ธานี เมื่อ 9 เม.ย. 53

3) จัดสถานที่จำหน่าย โดยประสานกลุ่มเกษตรกรนำผลไม้มาจำหน่ายให้ผู้บริโภคโดยตรง ณ สถานที่ต่าง ๆ อาทิ การจัดงานธงฟ้า..มหาชน กระทรวงพาณิชย์

4) รมรณรงค์การบริโภค โดยเผยแพร่คุณค่าการบริโภคผลไม้ รวมทั้งรณรงค์การบริโภค

## 6. มติ คชก.

คชก. ได้มีมติ (26 มี.ค. 53) อนุมัติเงิน 116.724 ล้านบาท และมติ (1 ก.ค. 53) อนุมัติเงิน 270.6655 ล้านบาท ให้กระทรวงเกษตรและสหกรณ์ บริหารจัดการผลไม้ภาคตะวันออก ด้วยการกระจายผลผลิตออกนอกแหล่งผลิต (สนับสนุนค่าจัดการคุณภาพและค่าขนส่ง) สนับสนุนบรรจุภัณฑ์ และชดเชยดอกเบี้ย เพื่อเสริมสภาพคล่อง

.....

สำนักส่งเสริมการค้าสินค้าเกษตร

กรมการค้าภายใน

สิงหาคม 2553

## ราคาเกษตรกรขายได้ลองกองคณะ

หน่วย : บาท/กก

| ปี   | เมษ.  | พค.   | มิย.  | กค.   | สค.   | กย.   | ตค.   | พย.   | ธค.   | เฉลี่ย |
|------|-------|-------|-------|-------|-------|-------|-------|-------|-------|--------|
| 2545 | 28.25 | 27.87 | 26.62 | 32.60 | 32.12 | 21.63 | 27.00 |       |       | 28.013 |
| 2546 |       |       |       | 31.62 | 26.57 | 28.37 | 39.08 | 38.04 | 29.67 | 32.225 |
| 2547 |       | 22.00 | 27.00 | 31.50 | 25.70 | 22.14 | 22.00 | 32.00 |       | 25.47  |
| 2548 | 28.52 | 22.85 | 22.95 | 22.32 | 19.80 | 23.22 | 23.55 | 38.33 |       | 25.24  |
| 2549 | 63.50 | 28.87 | 20.77 | 19.07 | 22.24 | 24.60 | 25.79 | -     |       | 29.29  |
| 2550 | 25.68 | 21.07 | 17.53 | 25.50 | 16.30 | 19.90 | 25.00 | -     |       | 21.57  |
| 2551 | 31.50 | 17.37 | 20.76 | 26.98 | 27.39 | 33.33 |       |       |       | 25.06  |
| 2552 | 41.67 | 19.37 | 14.54 | 18.46 | 12.31 |       |       |       |       | 21.34  |
| 2553 | 28.75 | 22.07 | 23.98 |       |       |       |       |       |       | 24.933 |

ที่มา : สำนักงานเศรษฐกิจการเกษตร

desktopagri\_19/ราคา/ราคาลองกองรายเดือน

## ลำไย

กรกฎาคม 2553

## 1. ผลผลิตและความต้องการใช้ (ตัน)

|                       | ปี 2549 | ปี 2550 | ปี 2551 | ปี 2552 | ปี 2553* |
|-----------------------|---------|---------|---------|---------|----------|
| 1.1 ผลผลิตภายในประเทศ | 471,900 | 495,500 | 476,900 | 623,027 | 515,955  |
| 1.2 การบริโภครวม      | 25 %    | 8 %     | 8 %     | 6 %     | 5%       |
| - บริโภคสด            | 74,500  | 37,700  | 28,200  | 29,700  | 25,800   |
| 1.3 การแปรรูป         | 36 %    | 60 %    | 55 %    | 60 %    | 60%      |
| - ลำไยอบแห้ง          | 258,700 | 272,500 | 274,700 | 297,400 | 300,000  |
| - ลำไยกระป๋อง         | 18,700  | 24,800  | 15,000  | 24,000  | 10,000   |
| 1.4 ส่งออกสด          | 32 %    | 32 %    | 37 %    | 44 %    | 35%      |
| - ปริมาณ (ตัน)        | 120,000 | 160,500 | 168,600 | 220,045 | 180,000  |
| - มูลค่า (ล้านบาท)    | 2,137   | 2,454   | 2,630   | 3,507   | 3,000    |

\* ปี 2553 ประมาณการ

## 2. ช่วงผลผลิตออกสู่ตลาด เดือนกรกฎาคม – สิงหาคม ร้อยละ 75

3. ต้นทุนการผลิต 17.14 12.93 12.06 16.37 13.72

## 4. ราคาเกษตรกรขายได้ลำไยสดทั้งซ่อเกรดคละ (บาท/กก.)

|                            |       |       |       |       |       |
|----------------------------|-------|-------|-------|-------|-------|
| - เฉลี่ยทั้งปี             | 18.25 | 16.79 | 20.86 | 17.04 | 30.73 |
| - ช่วงออกมาก (ก.ค. – ส.ค.) | 9.38  | 8.63  | 17.43 | 9.44  | 25.63 |

(มค.-กค.53)

(กค.53)

## 5. สถานการณ์และภาวะตลาด

5.1 ผลผลิตลำไย ปี 2553 มีประมาณ 515,955 ตัน ลดลงจากปีที่ผ่านมาร้อยละ 17.19 เป็นผลผลิตในฤดูกาลร้อยละ 75 และผลผลิตนอกฤดูกาลร้อยละ 25

5.2 ปีนี้สภาพอากาศแห้งแล้งในช่วงที่ลำไยติดดอก ทำให้ปริมาณผลผลิตลดลง เก็บเกี่ยวได้ช้า และผลผลิตคุณภาพไม่ดีนัก เริ่มออกสู่ตลาดมากตั้งแต่ปลายเดือนกรกฎาคม-สิงหาคม 2553

5.3 ในเดือนกรกฎาคม 2553 เป็นช่วงลำไยในฤดูกาลออกสู่ตลาดมาก ราคาเกษตรกรขายได้ลำไยสดทั้งซ่อเกรดละแฉีก กก.ละ 25.63 บาท สูงกว่าช่วงเดียวกันของปีก่อน ซึ่งมีราคาเฉลี่ย กก.ละ 9.80 บาท เนื่องจากปริมาณผลผลิตน้อยกว่า สาเหตุจากได้รับผลกระทบจากภาวะภัยแล้ง

## 6. มาตรการบริหารจัดการลำไย ปี 2553

- 1) การเชื่อมโยงตลาด กระจายผลผลิตจากจังหวัดแหล่งผลิตไปยังผู้ประกอบการจังหวัดปลายทางที่มีศักยภาพ
- 2) เชื่อมโยงห้างค้าปลีกขนาดใหญ่ (Modern Trade) ขอความร่วมมือในการรับซื้อผลไม้จากกลุ่มเกษตรกรโดยตรงในช่วงที่ผลผลิตออกมาก เพิ่มขึ้นจากปกติ และหลีกเลี่ยงการใช้กลยุทธ์แข่งขันกันตัดราคาจำหน่าย
- 3) ส่งเสริมการจำหน่าย โดยการรณรงค์บริโภคลำไย การใช้ลำไยในการจัดประชุมสัมมนาของส่วนราชการ การเผยแพร่คุณค่าประโยชน์ของลำไย และการนำลำไยมาปรุงอาหารคาวหวานเมนูใหม่
- 4) การจัดสถานที่จำหน่าย เพื่อให้เกษตรกรนำผลผลิตมาจำหน่ายให้ผู้บริโภคโดยตรง เช่น การจำหน่ายในงานมหกรรมธงฟ้าสถานที่ต่างๆ และการจัดจำหน่ายที่กระทรวงพาณิชย์
- 5) ผลักดันการส่งออก 1) Business Matching โดยจัดงานเจรจาซื้อขาย 3 ฝ่าย ระหว่างกลุ่มเกษตรกรผู้ส่งออกผลไม้รายใหญ่ และห้างค้าปลีกขนาดใหญ่ เมื่อวันที่ 2 เมษายน 2553 ที่จังหวัดเชียงใหม่ 2) จัดกิจกรรมส่งเสริมการจำหน่ายผลไม้ไทยในต่างประเทศ (In-store Promotion , Exhibition, In-out Mission) เพื่อขยายตลาดใหม่ และรักษาตลาดหลัก

## 7. มติคณะกรรมการนโยบายและมาตรการช่วยเหลือเกษตรกร (คชก.)

คชก. ได้มีมติเมื่อวันที่ 1 กรกฎาคม 2553 เห็นชอบให้กระทรวงเกษตรและสหกรณ์ดำเนินโครงการบริหารจัดการลำไยปี 2553 วงเงิน 176.68 ล้านบาท ด้วยการสนับสนุนเงินทุนหมุนเวียน เพื่อจัดสรรให้สถาบันเกษตรกร วิสาหกิจชุมชน และองค์กรปกครองส่วนท้องถิ่น กู้ยืมรับซื้อลำไยสดจากเกษตรกร การชดเชยค่าบริหารจัดการและค่าขนส่งไม่เกิน กก.ละ 2 บาท เพื่อกระจายออกนอกแหล่งผลิต การชดเชยดอกเบี้ยเงินกู้เพื่อเพิ่มสภาพคล่องในการทำลำไยอบแห้งและลำไยเนื้อสีทองของสถาบันเกษตรกร วิสาหกิจชุมชน และองค์กรปกครองส่วนท้องถิ่น และการส่งเสริมการบริโภคทั้งภายในประเทศและต่างประเทศ

สำนักส่งเสริมการค้าสินค้าเกษตร  
กรมการค้าภายใน  
สิงหาคม 2553

## ราคาเกษตรกรขายได้ลำไยสดทั้งซ้อคละ

หน่วย : บาท/กก.

| ปี   | ม.ค.  | ก.พ.  | มี.ค. | เม.ย. | พ.ค.  | มิ.ย. | ก.ค.  | ส.ค.  | ก.ย.  | ต.ค.  | พ.ย.  | ธ.ค.  | เฉลี่ย |
|------|-------|-------|-------|-------|-------|-------|-------|-------|-------|-------|-------|-------|--------|
| 2548 | 22.90 | 13.25 | 11.94 | 11.00 | 13.25 | 14.94 | 11.63 | 9.63  | 11.67 | 22.00 | 22.12 | 20.62 | 11.30  |
| 2549 | 24.75 | 24.12 | 24.25 | 21.00 | 21.80 | 22.00 | 10.15 | 8.60  | 14.28 | 16.22 | 15.41 | 16.37 | 18.25  |
| 2550 | 18.58 | 20.44 | 22.10 | 16.60 | -     | -     | 9.47  | 7.78  | 12.00 | 19.73 | 19.50 | 21.65 | 16.79  |
| 2551 | 22.50 | 22.00 | 19.50 | 21.50 | 23.50 | 16.50 | 14.90 | 19.96 | 24.12 | 18.94 | 22.06 | 24.78 | 20.86  |
| 2552 | 23.79 | 21.75 | 19.90 | 19.98 | 21.00 | 17.91 | 9.80  | 9.08  | 10.15 | -     | -     | -     | 17.04  |
| 2553 | -     | -     | 33.00 | 38.00 | 30.00 | 27.00 | 25.63 |       |       |       |       |       | 30.73  |

ที่มา : สำนักงานเศรษฐกิจการเกษตร

## สุกร

|                                           | 2549   | 2550   | 2551   | 2552   | 2553<br>(ประมาณการ)       |
|-------------------------------------------|--------|--------|--------|--------|---------------------------|
| 1. ผลผลิต (ล้านตัว) : สศก.                | 13.315 | 13.545 | 12.088 | 11.771 | 12.120                    |
| 2. การใช้ภายในประเทศ (ล้านตัว) : สศก.     | 12.480 | 13.880 | 11.900 | 10.060 | 11.540                    |
| 3. การส่งออกเนื้อสุกร - ปริมาณ (ตัน)      | 11,003 | 10,199 | 9,916  | 9,263  | 4,021 (ม.ก. - มี.ย.53)    |
| - มูลค่า (ล้านบาท)                        | 1,627  | 1,435  | 1,844  | 1,758  | 914                       |
| 4. ต้นทุนการผลิต (บาท/กก.) : สศก.         | 44.96  | 42.87  | 53.24  | 49.43  | ~ 58.50<br>(ก.ค.53 : คน.) |
| 5. ราคาสุกรมี่ชีวิต ณ แหล่งผลิต (บาท/กก.) | 45.91  | 39.97  | 54.38  | 57.29  | 61.36<br>(ก.ค.53)         |

### 6. สถานการณ์ เดือนกรกฎาคม 2553

สภาพอากาศที่เย็นลง ช่วยให้สุกรโตเร็วและออกสู่ตลาดมากขึ้น แต่ภาวะการค้าปลีกเนื้อสุกรในตลาดสดทั่วไปยังคงค่อนข้างชะลอตัว เนื่องจาก (1) ราคาเนื้อไก่ปรับลดลงค่อนข้างมาก ูงใจให้ผู้บริโภค รวมทั้งผู้ประกอบการอาหารสำเร็จรูปหันไปบริโภคและใช้เนื้อไก่แทนมากขึ้น (2) เริ่มมีอาหารจากแหล่งน้ำธรรมชาติออกสู่ตลาดมากขึ้น เป็นอีกทางเลือกของผู้บริโภค (3) พื้นที่ที่มีฝนตกชุก การซื้อขายไม่คล่องตัว ภาวะการค้าเนื้อหมูจะชะลอตัวกว่าพื้นที่อื่น จากภาวะดังกล่าวทำให้ราคาสุกรมี่ชีวิตอ่อนตัวลง จาก กก.ละ 61 – 62 บาท เป็น กก.ละ 60 – 61 บาท ในช่วงปลายเดือนกรกฎาคม 2553

### 7. การกำกับดูแลด้านราคา

เพื่อกำกับดูแลราคาขายปลีกเนื้อหมูในตลาดสดทั่วไปให้อยู่ในระดับที่สอดคล้องกับราคาสุกรมี่ชีวิตที่อ่อนตัวลง ได้เชิญสมาคมผู้เลี้ยงสุกรแห่งชาติ สมาคมผู้ค้าสุกรชำแหละไทย ผู้ประกอบการ และตลาดสดประชุมเมื่อวันที่ 30 กรกฎาคม 2553 โดยมีผลการประชุม สรุปดังนี้

7.1 การกำหนดราคาขายปลีกหมูเนื้อแดง ขอให้ผู้ค้าปลีกเนื้อสุกรปรับราคาขายปลีกหมูเนื้อแดงที่จำหน่ายในตลาดสดทั่วไป เขตกรุงเทพฯ และปริมณฑล ในระดับที่สอดคล้องกับราคาสุกรมี่ชีวิต ตามเกณฑ์ที่กรมการค้าภายในกำหนด คือ ราคาสุกรมี่ชีวิตปรับลดลง/เพิ่มขึ้น กก.ละ 1 บาท จะส่งผลให้ราคาขายปลีกหมูเนื้อแดงปรับลดลง/เพิ่มขึ้น กก.ละ 2 บาท เช่น ปัจจุบัน ราคาสุกรมี่ชีวิตปรับลดลง จาก กก.ละ 61 – 62 บาท เป็น กก.ละ 60 – 61 บาท ราคาขายปลีกหมูเนื้อแดงที่เหมาะสมเป็นธรรมต่อผู้บริโภค ควรจะปรับลดลงจาก กก.ละ 115 – 120 บาท เป็น กก.ละ 113 – 118 บาท





## สถิติราคาขายส่ง - ขายปลีก สุกร ปี 2548 - 2553

| ปี                                                                             | ม.ค.   | ก.พ.   | มี.ค.  | เม.ย.  | พ.ค.   | มิ.ย.  | ก.ค.   | ส.ค.   | ก.ย.   | ต.ค.   | พ.ย.   | ธ.ค.   | เฉลี่ย |
|--------------------------------------------------------------------------------|--------|--------|--------|--------|--------|--------|--------|--------|--------|--------|--------|--------|--------|
| ราคาขายส่งสุกร นน. 16 กก./ตัว (บาท/ตัว) : (ปี 46-49 เป็นลูกสุกร นน.12 กก./ตัว) |        |        |        |        |        |        |        |        |        |        |        |        |        |
| 2548                                                                           | 1,300  | 1,300  | 1,300  | 1,300  | 1,300  | 1,300  | 1,300  | 1,300  | 1,255  | 1,105  | 1,355  | 1,500  | 1,301  |
| 2549                                                                           | 1,500  | 1,500  | 1,500  | 1,444  | 1,400  | 1,321  | 1,100  | 1,100  | 1,100  | 1,100  | 1,164  | 875    | 1,259  |
| 2550                                                                           | 814    | 800    | 890    | 829    | 700    | 914    | 1,175  | 1,300  | 1,150  | 1,064  | 1,245  | 1,000  | 990    |
| 2551                                                                           | 1,250  | 1,760  | 1,800  | 1,672  | 1,321  | 1,295  | 1,057  | 1,290  | 1,223  | 1,350  | 1,400  | 1,400  | 1,402  |
| 2552                                                                           | 1,470  | 1,600  | 1,609  | 1,819  | 1,844  | 1,659  | 1,500  | 1,600  | 1,600  | 1,600  | 1,752  | 1,800  | 1,654  |
| 2553                                                                           | 1,875  | 1,900  | 1,900  | 1,900  | 1,900  | 1,900  | 1,900  |        |        |        |        |        | 1,896  |
| ราคาขายส่งสุกรมีชีวิต (ฟาร์ม) ณ แหล่งผลิต (บาท/กก.)                            |        |        |        |        |        |        |        |        |        |        |        |        |        |
| 2548                                                                           | 47.50  | 48.50  | 48.54  | 52.79  | 51.92  | 51.50  | 51.45  | 49.77  | 46.23  | 43.90  | 48.36  | 51.25  | 49.31  |
| 2549                                                                           | 50.55  | 48.50  | 48.39  | 47.88  | 48.50  | 47.97  | 45.97  | 45.77  | 45.20  | 42.21  | 42.73  | 37.20  | 45.91  |
| 2550                                                                           | 30.98  | 32.30  | 37.88  | 37.79  | 37.75  | 41.07  | 44.00  | 46.17  | 42.80  | 40.14  | 45.14  | 43.56  | 39.97  |
| 2551                                                                           | 48.05  | 58.55  | 58.79  | 57.56  | 54.61  | 53.64  | 51.26  | 55.95  | 53.27  | 55.55  | 53.30  | 52.00  | 54.38  |
| 2552                                                                           | 54.15  | 57.45  | 58.45  | 62.10  | 61.89  | 58.82  | 56.05  | 56.60  | 56.14  | 53.17  | 55.69  | 57.05  | 57.30  |
| 2553                                                                           | 58.30  | 61.25  | 61.50  | 61.50  | 61.50  | 61.50  | 61.36  |        |        |        |        |        | 60.99  |
| ราคาขายปลีกเนื้อแดง ตลาด กทม. (บาท/กก.)                                        |        |        |        |        |        |        |        |        |        |        |        |        |        |
| 2548                                                                           | 92.50  | 91.71  | 91.09  | 100.88 | 100.47 | 99.00  | 97.82  | 97.14  | 93.23  | 92.50  | 96.82  | 97.50  | 95.89  |
| 2549                                                                           | 97.50  | 97.50  | 97.50  | 97.50  | 97.50  | 96.18  | 92.50  | 92.50  | 92.50  | 91.79  | 91.48  | 87.25  | 94.31  |
| 2550                                                                           | 82.36  | 78.70  | 82.02  | 82.50  | 81.80  | 83.05  | 86.88  | 87.50  | 84.20  | 83.64  | 90.68  | 87.50  | 84.24  |
| 2551                                                                           | 90.68  | 115.79 | 117.50 | 113.68 | 110.58 | 106.19 | 105.00 | 110.88 | 111.14 | 111.36 | 106.75 | 105.00 | 108.71 |
| 2552                                                                           | 109.25 | 114.47 | 112.95 | 121.41 | 123.06 | 116.93 | 110.00 | 110.00 | 110.34 | 105.95 | 109.40 | 112.50 | 113.02 |
| 2553                                                                           | 115.00 | 118.75 | 115.00 | 115.00 | 115.00 | 115.00 | 115.00 |        |        |        |        |        | 115.54 |

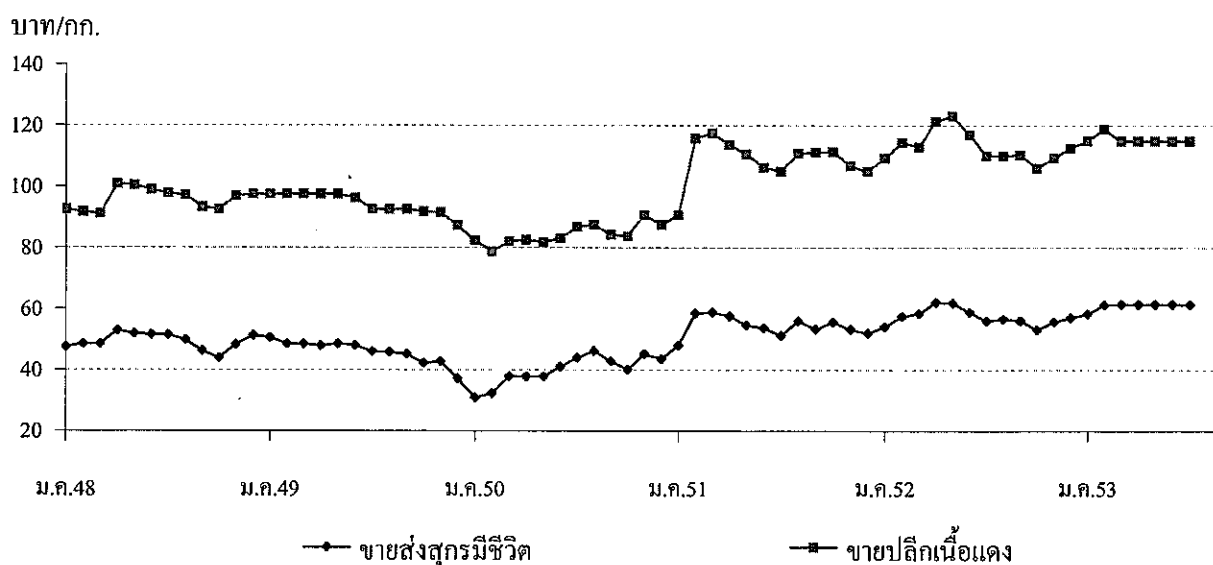

## ไข่ไก่

|                                           | 2549   | 2550   | 2551   | 2552   | 2553<br>(ประมาณการ)    |
|-------------------------------------------|--------|--------|--------|--------|------------------------|
| 1. ผลผลิต (ล้านฟอง)                       | 8,555  | 8,990  | 9,426  | 9,618  | 9,757                  |
| 2. การใช้ภายในประเทศ (ล้านฟอง)            | 8,295  | 8,681  | 9,020  | 9,268  | 9,407                  |
| 3. อัตรากาบริโภค (ฟอง/คน/ปี)              | 127    | 132    | 135    | 142    | 147                    |
| 4. การส่งออก - ปริมาณ (ล้านฟอง)           | 183.66 | 241.58 | 406.37 | 349.98 | 94.45 (ม.ค. - มิ.ย.53) |
| - มูลค่า (ล้านบาท)                        | 273.86 | 747.92 | 920.06 | 834.29 | 237.14                 |
| 5. ต้นทุนการผลิต (บาท/ฟอง) : สศก.         | 1.78   | 1.93   | 2.27   | 2.20   | 2.31 (มิ.ย.53)         |
| 6. ราคา ไข่ไก่สดคละ ณ แหล่งผลิต (บาท/ฟอง) | 1.70   | 1.92   | 2.23   | 2.27   | 2.79 (ก.ค.53)          |
| 7. สถานการณ์ เดือนกรกฎาคม 2553            |        |        |        |        |                        |

จากมาตรการแก้ไขปัญหของภาครัฐ ประกอบกับผลผลิตไข่ไก่ที่ออกสู่ตลาดมากขึ้นในช่วงปลายเดือนกรกฎาคม 2553 ส่งผลให้ราคาไข่ไก่ คละ ที่เกษตรกรขายได้หน้าฟาร์ม อ่อนตัวลง จากฟองละ 2.80 บาท เป็นฟองละ 2.70 บาท ส่งผลให้ราคาขายปลีกไข่ไก่ในตลาดสดทั่วไปปรับลดลงในทิศทางเดียวกัน โดยราคาขายปลีกไข่ไก่ เบอร์ 3 ปรับลดลงจากฟองละ 3.10 – 3.20 บาท เป็นฟองละ 3.00 – 3.10 บาท

### 8. การดำเนินการแก้ไขปัญหา

8.1 จัดจำหน่ายไข่ไก่ธงฟ้า (29 มิ.ย. – 31 ก.ค.53) ผ่าน (1) ห้างแม็คโคร ที่อัสสัมชัญเปอร์มาร์เก็ต บิ๊กซี เทสโกโลตัส และคาร์ฟูร์ ในราคาไข่ไก่ธงฟ้า เบอร์ 2 ราคาฟองละ 2.90 บาท เบอร์ 3 ราคาฟองละ 2.80 บาท และ เบอร์ 4 ราคาฟองละ 2.70 บาท และ (2) จุดจำหน่ายของ สคน.ทุกจังหวัด และหน้ากระทรวงพาณิชย์

ผลการจำหน่ายไข่ไก่ธงฟ้า รวมทั้งสิ้น 12 ล้านฟอง ผ่านห้าง จำนวน 7 ล้านฟอง และผ่านจุดจำหน่ายของ คน. จำนวน 5 ล้านฟอง

8.2 จัดจำหน่ายไข่ไก่รูปแบบตลาดสด (เริ่ม 7 ก.ค.53) ขอความร่วมมือห้างจัดให้มีการจำหน่ายไข่ไก่ ในลักษณะเดียวกันกับการจำหน่ายในตลาดสด ได้แก่ การบรรจุถุง 10 ฟอง เพื่อเป็นทางเลือกให้ผู้บริโภค ได้เลือกซื้อในราคาขายปลีกไข่ไก่แนะนำเช่นเดียวกับตลาดสด เริ่มตั้งแต่วันที่ 7 กรกฎาคม 2553 เป็นต้นมา

8.3 กำหนดราคาที่เป็นธรรม ขอความร่วมมือตลาดสดกำกับดูแลผู้ค้าไข่ไก่ในตลาด ให้กำหนดราคาขายปลีกไข่ไก่ ตามเกณฑ์การค้าที่เป็นธรรมต่อผู้บริโภค โดยมีระดับราคาขายส่งขายปลีกไข่ไก่แนะนำ ที่สอดคล้องกับราคาไข่ไก่คละ ฟองละ 2.70 บาท ดังนี้



## สถิติราคาขายส่ง - ขายปลีก ไข่ไก่

ปี 2548 - 2553

| ปี                                              | ม.ค.  | ก.พ.  | มี.ค. | เม.ย. | พ.ค.  | มิ.ย. | ก.ค.  | ส.ค.  | ก.ย.  | ต.ค.  | พ.ย.  | ธ.ค.  | เฉลี่ย |
|-------------------------------------------------|-------|-------|-------|-------|-------|-------|-------|-------|-------|-------|-------|-------|--------|
| ราคาขายส่งดูไก่ไข่ทั่วไป (บาท/ตัว)              |       |       |       |       |       |       |       |       |       |       |       |       |        |
| 2548                                            | 14.35 | 15.50 | 15.50 | 15.79 | 16.50 | 16.50 | 18.18 | 18.50 | 17.59 | 16.80 | 15.32 | 14.50 | 16.25  |
| 2549                                            | 14.50 | 12.82 | 13.37 | 16.50 | 16.50 | 16.50 | 14.24 | 14.32 | 13.20 | 11.50 | 14.09 | 13.03 | 14.21  |
| 2550                                            | 13.74 | 16.45 | 17.50 | 17.50 | 18.95 | 19.50 | 19.50 | 19.50 | 19.50 | 19.50 | 19.50 | 15.68 | 18.07  |
| 2551                                            | 8.64  | 11.70 | 20.55 | 21.50 | 21.50 | 19.88 | 15.88 | 15.50 | 17.14 | 17.82 | 17.00 | 19.00 | 17.18  |
| 2552                                            | 17.50 | 17.50 | 19.82 | 27.30 | 27.39 | 26.50 | 26.50 | 28.15 | 28.05 | 24.64 | 24.55 | 25.45 | 24.45  |
| 2553                                            | 23.00 | 24.00 | 24.22 | 23.50 | 26.50 | 28.41 | 26.90 |       |       |       |       |       | 25.22  |
| ราคาขายส่งไข่ไก่สด คณะ ณ แหล่งผลิต (บาท/ฟอง)    |       |       |       |       |       |       |       |       |       |       |       |       |        |
| 2548                                            | 2.25  | 2.18  | 2.15  | 2.23  | 2.38  | 2.40  | 2.54  | 2.40  | 2.13  | 2.06  | 1.85  | 1.63  | 2.18   |
| 2549                                            | 1.63  | 1.50  | 1.73  | 1.71  | 1.78  | 1.78  | 1.70  | 1.74  | 1.61  | 1.60  | 1.84  | 1.72  | 1.70   |
| 2550                                            | 1.79  | 1.83  | 1.74  | 1.74  | 1.97  | 2.00  | 2.05  | 2.10  | 2.17  | 1.95  | 1.96  | 1.74  | 1.92   |
| 2551                                            | 1.76  | 2.16  | 2.48  | 2.41  | 2.43  | 2.29  | 2.10  | 2.28  | 2.39  | 2.09  | 2.16  | 2.17  | 2.23   |
| 2552                                            | 1.84  | 1.90  | 2.09  | 2.42  | 2.36  | 2.38  | 2.46  | 2.60  | 2.40  | 2.13  | 2.30  | 2.30  | 2.27   |
| 2553                                            | 2.08  | 2.51  | 2.38  | 2.42  | 2.58  | 2.76  | 2.79  |       |       |       |       |       | 2.50   |
| ราคาขายปลีกไข่ไก่ เบอร์ 3 ณ ตลาด กทม. (บาท/ฟอง) |       |       |       |       |       |       |       |       |       |       |       |       |        |
| 2548                                            | 2.69  | 2.68  | 2.70  | 2.75  | 2.85  | 2.85  | 3.02  | 2.85  | 2.60  | 2.51  | 2.41  | 2.28  | 2.68   |
| 2549                                            | 2.17  | 2.01  | 2.16  | 2.19  | 2.23  | 2.23  | 2.15  | 2.19  | 2.15  | 2.15  | 2.29  | 2.18  | 2.18   |
| 2550                                            | 2.15  | 2.17  | 2.16  | 2.16  | 2.38  | 2.45  | 2.45  | 2.45  | 2.52  | 2.34  | 2.34  | 2.25  | 2.32   |
| 2551                                            | 2.27  | 2.56  | 2.82  | 2.85  | 2.85  | 2.75  | 2.57  | 2.64  | 2.84  | 2.53  | 2.52  | 2.59  | 2.65   |
| 2552                                            | 2.39  | 2.45  | 2.60  | 2.78  | 2.79  | 2.75  | 2.81  | 2.95  | 2.83  | 2.67  | 2.70  | 2.72  | 2.70   |
| 2553                                            | 2.59  | 2.86  | 2.78  | 2.77  | 2.93  | 3.11  | 3.14  |       |       |       |       |       | 2.88   |

บาท/ฟอง

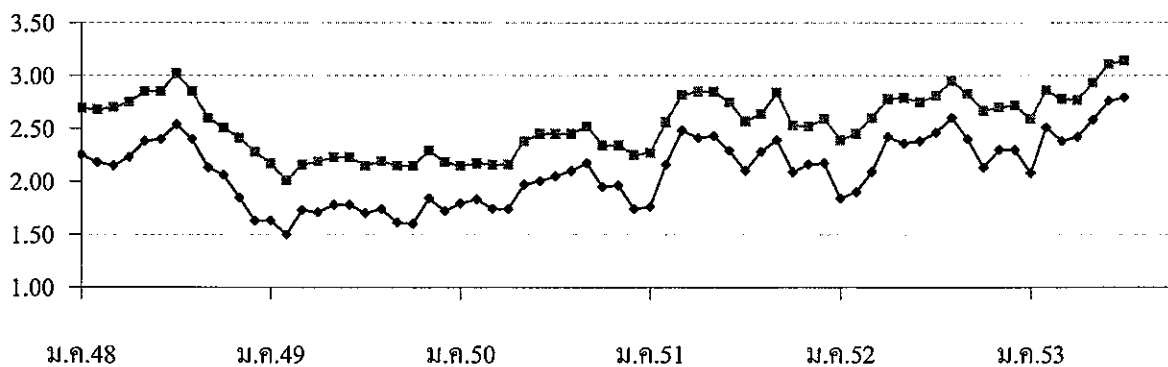

—●— ขายส่งไข่ไก่สด คณะ ณ แหล่งผลิต

—■— ขายปลีกไข่ไก่ เบอร์ 3 กทม.

## เกลือทะเล

| 1. ผลผลิตและความต้องการใช้ | ปี 2550   | ปี 2551 | ปี 2552 | ปี 2553* | ▲ %            |
|----------------------------|-----------|---------|---------|----------|----------------|
| ผลผลิตไทย (ตัน)            | 1,068,125 | 862,543 | 940,885 | 950,000  | + 0.97         |
| ความต้องการใช้ (ตัน)       | 1,067,742 | 863,088 | 960,268 | 957,000  |                |
| การนำเข้า ปริมาณ (ตัน)     | 1,053     | 2,868   | 23,307  | 1,196    |                |
| มูลค่า (ล้านบาท)           | 2.156     | 8.477   | 57.142  | 6.313    |                |
| การส่งออก ปริมาณ (ตัน)     | 1,436     | 2,323   | 3,924   | 143      | (ม.ค.-มิ.ย.53) |
| มูลค่า (ล้านบาท)           | 2.088     | 5.170   | 10.886  | 12.601   | (ม.ค.-มิ.ย.53) |
| 2. ราคา (บาท/ตัน)          | 923       | 1,783   | 1,576   | 969.44   | (ก.ค.53)       |
| 3. ต้นทุน (บาท/ตัน)        | 733.00    | 733.00  | 733.00  | 749.00   |                |

## 4. สภาพปัญหา/สาเหตุ

- 4.1 ผลผลิตเกลือทะเลจะออกสู่ตลาดพร้อมกันจำนวนมากช่วงฤดูแล้ง (มี.ค.- เม.ย.) ราคามักจะปรับลดลง
- 4.2 เกษตรกรรายย่อยที่ไม่มีผู้จ้างสำหรับเก็บรักษาผลผลิต ต้องจำหน่ายผลผลิตก่อนฤดูฝน ทำให้ได้รับราคาต่ำ
- 4.3 กลุ่มเกษตรกรขาดเงินทุนหมุนเวียนในการรวบรวมรับซื้อเกลือจากสมาชิก
- 4.4 ภาคอุตสาหกรรมมีความต้องการใช้เกลือสินเธาว์ทดแทนเกลือทะเลมากขึ้น เนื่องจากเกลือสินเธาว์มีคุณสมบัติที่เหมาะสมสำหรับการใช้ภายในอุตสาหกรรมมากกว่าเกลือทะเล

## 5. มาตรการและผลการดำเนินการแก้ไขปัญหา

5.1 โดยกลไก คชก. มติ คชก.(26 มี.ค.53) อนุมัติเงินจ่ายขาด วงเงินรวม 1,266,000 บาท ให้ ธ.ก.ส. เพื่อชดเชยดอกเบี้ยเงินกู้ของเกษตรกรชาวนาเกลือจังหวัดเพชรบุรี ในอัตราร้อยละ 3 ต่อปี ระยะเวลา 8 เดือน สำหรับการกู้ยืมเงินตาม โครงการช่วยเหลือเกษตรกรชาวนาเกลือเพื่อชะลอการจำหน่ายผลผลิตเกลือทะเล จังหวัดเพชรบุรี และ โครงการช่วยเหลือเกษตรกรชาวนาเกลือเพื่อสร้างผู้จ้างหรือปรับปรุงผู้จ้างเก็บเกลือทะเลจังหวัดเพชรบุรี วงเงินกู้ยืมไม่เกินรายละ 300,000 บาท ระยะเวลาดำเนินการ 1 เม.ย.-30 พ.ย.53 ผลการดำเนินการ ณ ก.ค.53 มีเกษตรกรแจ้งความประสงค์เข้าร่วมโครงการ 58 ราย ธ.ก.ส.จ่ายเงินกู้ให้เกษตรกรแล้ว จำนวน 36 ราย วงเงิน 7.65 ล้านบาท

5.2 การเชื่อมโยงตลาด กำหนดเชื่อมโยงตลาดและจัดทำข้อตกลงซื้อขายในช่วงก่อนฤดูการผลิตต่อไป โดยพิจารณาต้นทุนการผลิตเกลือทะเลที่เป็นที่ยอมรับทุกฝ่ายทั้งภาครัฐ เอกชน และเกษตรกร ผลการดำเนินการ ขณะนี้จังหวัดเพชรบุรี อยู่ระหว่างสำรวจและจัดทำต้นทุนการผลิต

## 6. สถานการณ์ปัจจุบัน

สิ้นสุดฤดูการทำนาเกลือแล้ว ผลผลิตนอกผู้จ้างคงเหลือเพียงเล็กน้อย เกษตรกรจังหวัดสมุทรสาคร และสมุทรสงคราม จำหน่ายผลผลิตที่เก็บไว้ในผู้จ้างบ้างแล้ว ขณะที่ เกษตรกรจังหวัดเพชรบุรี ส่วนใหญ่ยังคงชะลอการจำหน่ายเพื่อรอราคาที่จะปรับตัวสูงขึ้นในช่วงปลายฤดู ราคาเกลือทะเลที่เกษตรกรขายได้ในแหล่งผลิตจังหวัดเพชรบุรี สมุทรสาคร และสมุทรสงคราม (ก.ค.53) ปรับตัวสูงขึ้นเป็นเฉลี่ยตันละ 969.44 บาท เพิ่มขึ้นจากเดือนก่อนร้อยละ 20.18

## 7. แนวโน้มสถานการณ์

ขณะนี้อยู่ในช่วงพักนาเพื่อรอปรับปรุงพื้นที่เตรียมทำการผลิตฤดูกาลใหม่หลังฤดูฝน ส่งผลให้เกษตรกรไม่เร่งขายผลผลิตที่เก็บไว้ในผู้จ้าง ราคามีแนวโน้มปรับตัวสูงขึ้น

\*\*\*\*\*

## ราคาเกลือทะเลที่เกษตรกรขายได้

หน่วย : บาท/ตัน

| ปี   | ม.ค.     | ก.พ.     | มี.ค.    | เม.ย.    | พ.ค.     | มิ.ย.    | ก.ค.     | ส.ค.     | ก.ย.     | ต.ค.     | พ.ย.     | ธ.ค.     | เฉลี่ย   |
|------|----------|----------|----------|----------|----------|----------|----------|----------|----------|----------|----------|----------|----------|
| 2547 | 944.38   | 1,152.67 | 1,147.19 | 913.69   | 963.89   | 1,062.99 | 1,111.25 | 1,066.67 | 1,073.34 | 1,035.54 | 950.69   | 932.33   | 1,029.55 |
| 2548 | 722.85   | 739.00   | 722.33   | 714.05   | 694.56   | 706.75   | 700.11   | 711.22   | 700.11   | 700.11   | 694.50   | 694.50   | 708.34   |
| 2549 | 800.17   | 796.17   | 787.75   | 789.00   | 708.36   | 666.67   | 711.11   | 753.33   | 777.77   | 766.67   | 781.67   | 838.76   | 764.79   |
| 2550 | 963.88   | 810.00   | 659.67   | 539.00   | 711.11   | 954.45   | 1,034.72 | 1,054.17 | 1,093.33 | 1,111.11 | 1,100.00 | 1,050.00 | 923.45   |
| 2551 | 983.33   | 961.11   | 988.89   | 1,048.89 | 1,516.67 | 2,055.56 | 2,233.33 | 2,237.50 | 2,250.00 | 2,250.00 | 2,341.67 | 2,533.33 | 1,783.36 |
| 2552 | 1,730.56 | 1,002.78 | 1,058.33 | 1,133.33 | 1,672.22 | 2,113.89 | 2,091.11 | 1,958.33 | 1,846.67 | 1,575.00 | 1,422.22 | 1,304.44 | 1,575.74 |
| 2553 | 1,088.89 | 1,302.78 | 1,140.00 | 1,047.22 | 833.33   | 806.67   | 969.44   |          |          |          |          |          | 1,026.90 |

หมายเหตุ : เป็นราคาเฉลี่ยเกษตรกรขายได้จังหวัดเพชรบุรี สมุทรสาคร และสมุทรสงคราม

ที่มา : สำนักงานการค้าภายในจังหวัดเพชรบุรี สมุทรสาคร และสมุทรสงคราม

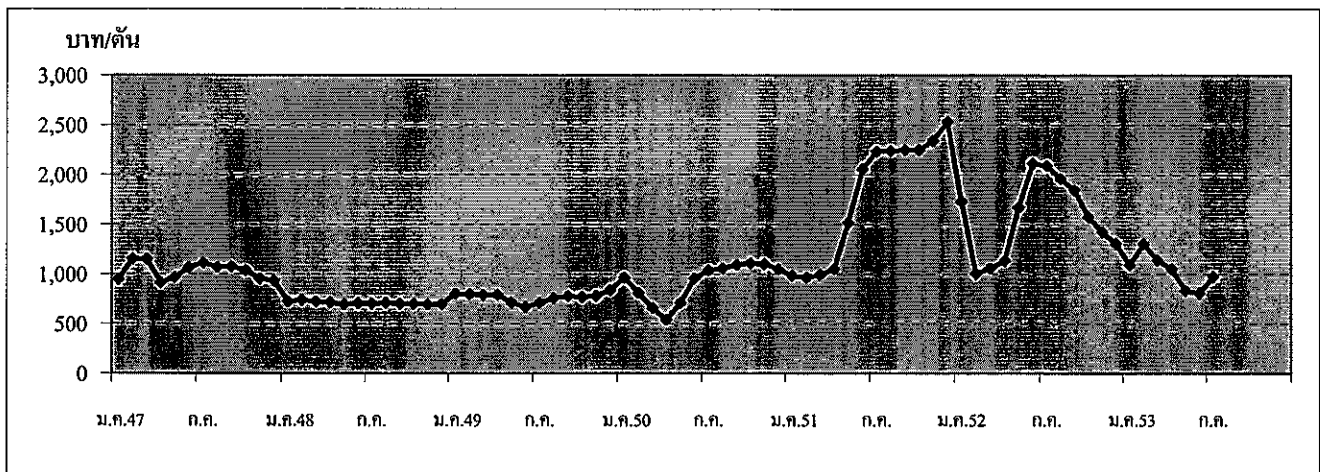

กรมการค้าภายใน กระทรวงพาณิชย์

สิงหาคม 2553





#### 4. สภาพปัญหา/สาเหตุ

ผลผลิตเมล็ดถั่วเหลืองในประเทศมีไม่เพียงพอกับความต้องการใช้ต้องนำเข้าจากต่างประเทศร้อยละ 90 เพื่อใช้ในอุตสาหกรรมการสกัดน้ำมันพืช การผลิตอาหารสัตว์ และการแปรรูปผลิตภัณฑ์อาหารต่าง ๆ

#### 5. มาตรการแก้ไขปัญหา

การกำหนดนโยบายและมาตรการนำเข้าเมล็ดถั่วเหลือง เป็นอำนาจหน้าที่ของคณะกรรมการพืชน้ำมันและน้ำมันพืช ซึ่งได้รับการแต่งตั้งจากคณะรัฐมนตรี โดยมีรองนายกรัฐมนตรี (ที่นายกรัฐมนตรีมอบหมาย) เป็นประธาน ผู้แทนจากหน่วยงานราชการและเอกชนที่เกี่ยวข้องเป็นกรรมการ เลขานุการสำนักงานเศรษฐกิจการเกษตร เป็นกรรมการและเลขานุการ

นโยบายและมาตรการนำเข้าเมล็ดถั่วเหลือง ปี 2553

คณะรัฐมนตรีมีมติ (17 พ.ย.52) เห็นชอบตามมติคณะกรรมการพืชน้ำมันและน้ำมันพืช (30ก.ย.52) กำหนดมาตรการนำเข้าไว้ดังนี้

##### 5.1 ภายใต้กรอบองค์การการค้าโลก (WTO)

1) ปริมาณเปิดตลาดและอัตราภาษีนำเข้า ไม่จำกัดปริมาณและช่วงเวลานำเข้า อัตราภาษีในโควตาร้อยละ 0 ภาษีนอกโควตาร้อยละ 80

2) ผู้มีสิทธินำเข้าในโควตารวม 13 ราย คือ 1. สมาคมผู้ผลิตน้ำมันถั่วเหลืองและรำข้าว 2. สมาคมผู้ผลิตอาหารสัตว์ไทย 3. สมาคมส่งเสริมผู้ใช้วัตถุดิบอาหารสัตว์ 4. สมาคมปศุสัตว์ไทย 5. สมาคมผู้เลี้ยงไก่เนื้อเพื่อการส่งออก 6. สมาคมผู้ผลิตไก่เพื่อส่งออกไทย 7. บริษัท กรีนสปอต จำกัด 8. บริษัท แลกตาชอย จำกัด 9. บริษัท ไทยเทพรสผลิตภัณฑ์อาหาร จำกัด (มหาชน) 10. บริษัท แครี่ พลัส จำกัด 11. บริษัท ไทยซิม จำกัด 12. ห้างหุ้นส่วนจำกัดคิกโคเคน 13. สมาคมผู้ค้าสินค้าเกษตรกับประเทศเพื่อนบ้าน และหากมีผู้ยื่นขอสิทธิรายใหม่ให้คณะอนุกรรมการ กำกับ ดูแลเมล็ดถั่วเหลืองเป็นผู้พิจารณา และแจ้งคณะกรรมการพืชน้ำมันและน้ำมันพืชทราบ

3) ผู้มีสิทธินำเข้าให้ความร่วมมือในการรับซื้อเมล็ดถั่วเหลืองที่ผลิตได้ในประเทศจากเกษตรกรทั้งหมด ดังนี้

หน่วย : 1กท/กก.

| เกรดถั่วเหลือง   | ณ ไร่นา    |            | ณ โรงงานแปรรูป กทม. |            |
|------------------|------------|------------|---------------------|------------|
|                  | ปี 2548-51 | ปี 2552-53 | ปี 2548-51          | ปี 2552-53 |
| สกัดน้ำมัน       | 10.50      | 12.25      | 11.50               | 13.00      |
| แปรรูปอาหารสัตว์ | 11.00      | 12.50      | 12.00               | 13.25      |
| แปรรูปอาหาร      | 13.00      | 14.50      | 14.00               | 15.25      |

ทั้งนี้ให้ผู้มีสิทธินำเข้าต้องทำสัญญารับซื้อเมล็ดถั่วเหลืองในประเทศกับกระทรวงเกษตรและสหกรณ์และกระทรวงพาณิชย์ และหากมีผู้ยื่นขอสิทธิรายใหม่ให้อยู่ในดุลยพินิจของคณะอนุกรรมการ กำกับ ดูแล เมล็ดถั่วเหลือง และแจ้งคณะกรรมการพืชน้ำมันและน้ำมันพืชทราบ

4) แต่งตั้งคณะอนุกรรมการ กำกับ ดูแล เมล็ดถั่วเหลือง เพื่อให้การดำเนินการรับซื้อเมล็ดถั่วเหลืองภายในประเทศ และการใช้เมล็ดถั่วเหลืองนำเข้าของผู้มีสิทธินำเข้าเป็นไปตามเงื่อนไขที่กำหนดในนโยบายและมาตรการการนำเข้าเมล็ดถั่วเหลือง

##### 5.2 ภายใต้กรอบเขตการค้า AFTA

ไม่จำกัดปริมาณ อัตราภาษีร้อยละ 0 ให้ใช้หลักเกณฑ์และวิธีปฏิบัติเช่นเดียวกับการนำเข้าภายใต้กรอบ WTO

5.3 ภายใต้กรอบเขตการค้า FTA

ไทย-ออสเตรเลีย และไทย-นิวซีแลนด์

อากรนำเข้าร้อยละ 0 ไม่จำกัดปริมาณนำเข้า ให้ใช้หลักเกณฑ์และวิธีปฏิบัติเช่นเดียวกับการนำเข้าภายใต้กรอบ WTO

ไทย-ญี่ปุ่น โคเวต้า 10,922 ตัน อากรนำเข้าในโคเวตาร้อยละ 0 ไม่ผูกพันนอกโควตา ให้ใช้หลักเกณฑ์และวิธีปฏิบัติเช่นเดียวกับการนำเข้าภายใต้กรอบ WTO

อาเซียน-จีน

โคเวต้า 10,922 ตัน อากรนำเข้าในโคเวตาร้อยละ 20 อากรนำเข้านอกโคเวตาร้อยละ 80.9

5.4 ภายใต้กรอบความร่วมมือทางเศรษฐกิจอิระวดี – เจ้าพระยา – แม่น้ำโขง (ACMECS)

ผู้มีสิทธินำเข้าต้องขึ้นทะเบียน contract Farming ไว้กับกระทรวงพาณิชย์ การนำเข้าให้ใช้หลักเกณฑ์ และวิธีปฏิบัติเช่นเดียวกับการนำเข้าภายใต้ WTO

หึ่งนี้ นำเข้าทั่วไป อากรนำเข้าร้อยละ 6 หรือ กก.ละ 0.30 บาท และต้องขออนุญาต

6. สถานการณ์ ปี 2553

1) ในเดือนมิถุนายน คาดว่าถั่วเหลืองฤดูฝนจะออกสู่ตลาดประมาณเดือน ส.ค.53 ราคาขายส่งตลาด กทม. เฉลี่ย มิ.ย.53 เกรดสกัดน้ำมันทรงตัวทำเดือนก่อนที่ กก.ละ 14.85 บาท ส่วนเกรดแปรรูปอาหารและเกรดอาหารสัตว์ ราคาลดลงจากเดือนก่อนเนื่องจากความต้องการใช้ของผู้ประกอบการชะลอตัวในช่วงนี้ โดยในช่วง ม.ค.- มิ.ย.53 มีการนำเข้าเมล็ดถั่วเหลืองปริมาณ 955,120 ตัน ลดลงจากช่วงเดียวกันของปี 52 ที่มีปริมาณ 652,493 ตัน หรือลดลง 17%

ราคาซื้อขายล่วงหน้าตลาดชิคาโกเฉลี่ย ส.ค.53 สูงขึ้นจากต้นละ 348.54US\$ ในเดือนก่อนเหลือต้นละ 370.14US\$ เนื่องจากความวิตกเกี่ยวกับการขาดแคลนธัญญาพืชอาหารในยุโรปและรัสเซีย และความต้องการของจีน ซึ่งเป็นผู้นำเข้ารายใหญ่มิอย่างต่อเนื่อง

| บาท : กก.                      | ก.ค.52 | มิ.ย.53 | ก.ค.53 | %Δ    |
|--------------------------------|--------|---------|--------|-------|
| เกษตรกรขายได้(คละ)             | -      | -       | -      | -     |
| ขายส่ง กทม. เกรดแปรรูปอาหาร    | 23.00  | 20.75   | 19.91  | -4.05 |
| เกรดอาหารสัตว์                 | 21.50  | 19.25   | 18.41  | -4.36 |
| เกรดสกัดน้ำมัน                 | 17.90  | 14.85   | 14.85  | 0     |
| ตลาดชิคาโก                     | 13.69  | 11.37   | 12.02  | 5.72  |
| ราคานำเข้า CIF (มูลค่า/ปริมาณ) | 16.41  | 13.71   | 15.02  | 9.56  |

2) แนวโน้ม คาดว่าในระยะยาวราคาถั่วเหลืองจะโน้มสูงขึ้นจากความต้องการบริโภคที่เพิ่มขึ้น ในขณะที่สภาพอากาศที่แห้งแล้งส่งผลให้เกิดภาวะขาดแคลนอาหาร

สำนักส่งเสริมการค้าสินค้าเกษตร  
กรมการค้าภายใน  
สิงหาคม 2553

ราคาเมล็ดถั่วเหลือง

|                                                                                         | มค.    | กพ.    | มีค.   | เมย.   | พค.    | มิย.    | กค.     | สค.     | กย.    | ตค.    | พย.    | ธค.    | เฉลี่ย |
|-----------------------------------------------------------------------------------------|--------|--------|--------|--------|--------|---------|---------|---------|--------|--------|--------|--------|--------|
| <b>1. ราคาที่เกษตรกรขายได้ เมล็ดถั่วเหลืองชนิดคละ</b>                                   |        |        |        |        |        |         |         |         |        |        |        |        |        |
| 2547                                                                                    | 11.33  | -      | 14.29  | 15.28  | 14.91  | -       | -       | 10.75   | 10.64  | 9.79   | 11.63  | 12.03  | 11.26  |
| 2548                                                                                    | 13.00  | 11.35  | 11.07  | 11.23  | 10.15  | 10.15   | 11.70   | 10.90   | 9.85   | 9.23   | 10.10  | 10.19  | 10.72  |
| 2549                                                                                    | -      | -      | 10.37  | 10.13  | 10.04  | -       | 10.35   | 10.35   | 11.17  | 10.95  | 10.59  | 11.19  | 10.49  |
| 2550                                                                                    | -      | -      | 10.85  | 10.49  | 10.32  | 9.75    | -       | 12.00   | 11.94  | 10.95  | 12.46  | 15.25  | 11.56  |
| 2551                                                                                    | -      | -      | 16.82  | 17.61  | 17.14  | 19.00 * | 20.25 * | 18.80 * | 17.76  | 15.87  | 16.00  | 15.83  | 17.51  |
| 2552                                                                                    | -      | -      | 14.77  | 15.01  | 14.67  | 14.00   | -       | 14.10   | 13.85  | 12.68  | 15.00  | 15.22  | 14.37  |
| 2553                                                                                    | 15.00  | -      | 13.65  | 14.06  | -      | -       | -       | -       | -      | -      | -      | -      | 14.24  |
| <b>2. ราคาขายส่ง เมล็ดถั่วเหลืองเกรดแปรรูปผลิตภัณฑ์อาหาร ตลาด กทม.</b>                  |        |        |        |        |        |         |         |         |        |        |        |        |        |
| 2547                                                                                    | 16.00  | 16.50  | 17.77  | 19.70  | 19.75  | 19.54   | 19.25   | 18.25   | 16.75  | 16.45  | 15.50  | 14.75  | 17.52  |
| 2548                                                                                    | 14.88  | 15.25  | 15.25  | 15.25  | 14.76  | 14.38   | 14.38   | 14.70   | 14.47  | 14.25  | 14.25  | 14.25  | 14.67  |
| 2549                                                                                    | 14.25  | 14.34  | 14.38  | 14.38  | 14.38  | 14.56   | 14.75   | 14.75   | 14.75  | 15.07  | 15.50  | 14.95  | 14.67  |
| 2550                                                                                    | 15.04  | 15.25  | 15.25  | 15.16  | 14.75  | 14.75   | 14.75   | 14.99   | 16.64  | 17.94  | 20.30  | 20.75  | 16.30  |
| 2551                                                                                    | 21.49  | 22.50  | 22.50  | 22.31  | 23.64  | 24.68   | 26.35   | 25.50   | 25.95  | 25.64  | 20.39  | 19.25  | 23.35  |
| 2552                                                                                    | 19.73  | 19.91  | 20.25  | 20.95  | 22.17  | 22.25   | 23.00   | 23.25   | 23.02  | 22.75  | 22.46  | 22.25  | 21.83  |
| 2553                                                                                    | 21.85  | 21.70  | 21.25  | 21.06  | 20.75  | 20.75   | 19.91   | -       | -      | -      | -      | -      | 21.04  |
| <b>3. ราคาขายส่ง เมล็ดถั่วเหลืองเกรดผลิตอาหารสัตว์ ตลาด กทม.</b>                        |        |        |        |        |        |         |         |         |        |        |        |        |        |
| 2547                                                                                    | 15.00  | 15.50  | 16.50  | 17.70  | 17.75  | 17.75   | 17.75   | 17.00   | 15.75  | 15.45  | 14.50  | 13.75  | 16.20  |
| 2548                                                                                    | 13.88  | 14.25  | 14.25  | 14.25  | 13.84  | 13.63   | 13.63   | 14.06   | 13.84  | 13.63  | 13.63  | 13.63  | 13.88  |
| 2549                                                                                    | 13.63  | 13.71  | 13.75  | 13.75  | 13.75  | 13.75   | 13.75   | 13.75   | 13.75  | 13.75  | 13.75  | 13.38  | 13.71  |
| 2550                                                                                    | 13.32  | 13.38  | 13.38  | 13.31  | 13.00  | 13.00   | 13.00   | 13.28   | 14.85  | 15.90  | 17.85  | 18.25  | 14.38  |
| 2551                                                                                    | 19.42  | 20.50  | 20.90  | 20.29  | 21.39  | 22.27   | 24.32   | 23.50   | 23.95  | 23.90  | 19.33  | 18.25  | 21.50  |
| 2552                                                                                    | 18.73  | 18.91  | 19.25  | 19.72  | 20.67  | 20.75   | 21.50   | 21.75   | 21.52  | 21.25  | 21.25  | 21.25  | 20.55  |
| 2553                                                                                    | 20.85  | 20.70  | 20.25  | 20.06  | 19.56  | 19.25   | 18.41   | -       | -      | -      | -      | -      | 19.87  |
| <b>4. ราคาขายส่ง เมล็ดถั่วเหลืองเกรดสกัดน้ำมัน ความชื้น 13.0% ตลาด กทม.</b>             |        |        |        |        |        |         |         |         |        |        |        |        |        |
| 2547                                                                                    | 13.38  | 13.38  | 14.56  | 16.66  | 16.52  | 15.59   | 14.79   | 11.75   | 11.75  | 11.45  | 11.49  | 11.63  | 13.58  |
| 2548                                                                                    | 11.61  | 11.38  | 11.67  | 12.03  | 11.85  | 11.63   | 11.63   | 11.60   | 11.31  | 11.18  | 11.18  | 11.18  | 11.52  |
| 2549                                                                                    | 11.50  | 11.50  | 11.50  | 11.50  | 11.50  | 11.50   | 11.50   | 11.50   | 11.50  | 11.50  | 11.50  | 11.50  | 11.50  |
| 2550                                                                                    | 11.50  | 11.60  | 11.85  | 11.63  | 11.63  | 11.75   | 11.80   | 11.98   | 12.98  | 14.20  | 16.76  | 17.13  | 12.90  |
| 2551                                                                                    | 17.28  | 17.75  | 18.71  | 18.28  | 19.14  | 19.60   | 21.67   | 20.75   | 20.39  | 18.99  | 15.51  | 13.69  | 18.48  |
| 2552                                                                                    | 14.50  | 15.49  | 15.66  | 16.20  | 17.35  | 17.78   | 17.90   | 17.35   | 17.02  | 16.27  | 16.09  | 16.41  | 16.50  |
| 2553                                                                                    | 16.23  | 15.79  | 15.00  | 14.85  | 14.85  | 14.85   | 14.85   | -       | -      | -      | -      | -      | 15.20  |
| <b>5. ราคาขายปลีก น้ำมันถั่วเหลืองบริสุทธิ์ ขนาดบรรจุขวด 1 ลิตร ตลาด กทม. (บาท/ขวด)</b> |        |        |        |        |        |         |         |         |        |        |        |        |        |
| 2547                                                                                    | 38.75  | 38.75  | 38.8   | 39.13  | 39.13  | 38.95   | 38.88   | 38.91   | 38.88  | 38.88  | 38.88  | 38.82  | 38.90  |
| 2548                                                                                    | 38.63  | 37.66  | 37.38  | 37.38  | 37.32  | 37.13   | 37.13   | 36.90   | 36.63  | 36.63  | 36.63  | 36.63  | 37.17  |
| 2549                                                                                    | 36.63  | 36.63  | 36.56  | 36.38  | 36.38  | 36.38   | 36.38   | 36.38   | 36.38  | 36.38  | 36.38  | 36.38  | 36.46  |
| 2550                                                                                    | 36.88  | 36.88  | 36.88  | 36.88  | 37.13  | 38.28   | 39.00   | 39.00   | 39.00  | 39.31  | 40.49  | 43.54  | 38.61  |
| 2551                                                                                    | 46.20  | 49.60  | 50.21  | 50.68  | 50.75  | 50.75   | 50.75   | 50.75   | 51.39  | 51.75  | 51.15  | 48.73  | 50.23  |
| 2552                                                                                    | 47.75  | 47.75  | 45.50  | 44.90  | 44.50  | 44.50   | 44.50   | 44.50   | 44.50  | 44.50  | 44.50  | 44.50  | 45.16  |
| 2553                                                                                    | 44.59  | 44.75  | 44.75  | 44.75  | 44.75  | 44.75   | 44.12   | -       | -      | -      | -      | -      | 44.64  |
| <b>6. ราคาซื้อขายล่วงหน้าเมล็ดถั่วเหลือง ตลาดชิคาโก</b>                                 |        |        |        |        |        |         |         |         |        |        |        |        |        |
| 2547                                                                                    | 11.8   | 12.39  | 14.29  | 14.37  | 14.12  | 13.11   | 11.88   | 9.39    | 8.58   | 8.01   | 7.93   | 7.72   | 11.13  |
| 2548                                                                                    | 7.62   | 7.62   | 9.01   | 9.07   | 9.31   | 10.44   | 10.60   | 9.51    | 8.73   | 8.65   | 8.69   | 8.91   | 9.01   |
| 2549                                                                                    | 8.50   | 8.47   | 8.31   | 7.96   | 8.27   | 8.32    | 8.28    | 7.69    | 7.48   | 8.14   | 8.94   | 8.74   | 8.26   |
| 2550                                                                                    | 9.24   | 9.97   | 9.76   | 9.47   | 9.74   | 10.51   | 10.59   | 10.60   | 11.95  | 12.29  | 13.23  | 14.31  | 10.97  |
| 2551                                                                                    | 15.38  | 16.63  | 15.66  | 15.31  | 15.75  | 18.41   | 18.71   | 16.00   | 15.07  | 11.74  | 11.59  | 11.18  | 15.12  |
| 2552                                                                                    | 12.80  | 12.09  | 11.98  | 13.32  | 14.70  | 15.26   | 13.69   | 13.97   | 11.86  | 11.91  | 12.40  | 12.63  | 13.05  |
| 2553                                                                                    | 11.91  | 11.47  | 11.40  | 11.58  | 11.35  | 11.37   | 12.02   | -       | -      | -      | -      | -      | 11.59  |
| <b>7. ราคาซื้อขายล่วงหน้าเมล็ดถั่วเหลือง ตลาดชิคาโก (เหรียญสหรัฐ/ตัน)</b>               |        |        |        |        |        |         |         |         |        |        |        |        |        |
| 2547                                                                                    | 300.89 | 315.95 | 361.47 | 363.76 | 347.87 | 320.64  | 289.76  | 225.76  | 206.42 | 193.47 | 196.26 | 198.56 | 276.73 |
| 2548                                                                                    | 195.88 | 197.56 | 232.94 | 228.74 | 233.42 | 254.79  | 253.32  | 230.40  | 212.05 | 211.20 | 210.87 | 216.26 | 223.12 |
| 2549                                                                                    | 213.99 | 214.34 | 212.68 | 209.01 | 217.32 | 216.49  | 217.23  | 203.82  | 199.28 | 217.42 | 243.97 | 243.34 | 217.41 |
| 2550                                                                                    | 256.08 | 278.01 | 277.25 | 270.56 | 280.28 | 302.80  | 313.27  | 308.98  | 347.54 | 358.37 | 388.98 | 423.04 | 317.10 |
| 2551                                                                                    | 461.68 | 508.19 | 495.67 | 482.76 | 489.05 | 552.44  | 556.52  | 471.04  | 437.83 | 339.89 | 329.12 | 317.42 | 453.47 |
| 2552                                                                                    | 364.70 | 341.25 | 333.64 | 374.44 | 422.14 | 445.08  | 400.40  | 408.93  | 349.16 | 354.97 | 371.03 | 378.67 | 378.70 |
| 2553                                                                                    | 358.82 | 344.63 | 348.62 | 357.31 | 349.02 | 348.54  | 370.14  | -       | -      | -      | -      | -      | 353.87 |

ที่มา : 1.สำนักงานเศรษฐกิจการเกษตรเฉลี่ยทั้งปีแบบล่วงหน้าสำนักงานผลิตผลผลิต , 2-5 กรมการค้าภายใน, 6-7 Chicago Board of \* มี.ย.-ส.ค.51 สอบถามราคาจากโรงสกัด

ปริมาณการนำเข้าและส่งออกเมล็ดถั่วเหลือง

หน่วย : ตัน

|                     | มค.     | กพ.     | มีค.    | เมย.    | พค.     | มิย.    | กค.     | สค.     | กย.     | ตค.     | พย.     | ธค.     | รวม       |
|---------------------|---------|---------|---------|---------|---------|---------|---------|---------|---------|---------|---------|---------|-----------|
| <b>ปริมาณนำเข้า</b> |         |         |         |         |         |         |         |         |         |         |         |         |           |
| 2547                | 173,084 | 601     | 2       | 329     | 163,317 | 198,933 | 184,438 | 147,114 | 42,911  | 229,980 | 63,979  | 231,113 | 1,435,803 |
| 2548                | 196     | 2,390   | 131,368 | 139,493 | 182,376 | 230,410 | 75,991  | 186,633 | 112,192 | 67,333  | 184,715 | 294,686 | 1,607,784 |
| 2549                | 3       | 67,160  | 25,352  | 143,170 | 39,463  | 228,006 | 160,805 | 150,182 | 140,289 | 80,128  | 144,716 | 215,967 | 1,395,242 |
| 2550                | 86,713  | 209,677 | 94,740  | 59,587  | 185,513 | 152,423 | 79,486  | 82,853  | 220,544 | 103,684 | 84,882  | 180,733 | 1,540,835 |
| 2551                | 180,933 | 73,327  | 80,990  | 187,288 | 202,673 | 119,132 | 128,023 | 191,149 | 88,298  | 105,402 | 223,986 | 142,072 | 1,723,273 |
| 2552                | 4,126   | 71,679  | 79,632  | 136,475 | 158,946 | 201,633 | 151,633 | 146,172 | 167,803 | 74,903  | 105,878 | 235,670 | 1,534,551 |
| 2553                | 2,088   | 70,876  | 79,901  | 193,281 | 68,489  | 540,485 | -       | -       | -       | -       | -       | -       | 955,120   |
| <b>ปริมาณส่งออก</b> |         |         |         |         |         |         |         |         |         |         |         |         |           |
| 2547                | 107     | 34      | 9       | 10      | 203     | 41      | 114     | 149     | 12      | 29      | 115     | 151     | 974       |
| 2548                | 68      | 109     | 131     | 102     | 123     | 103     | 126     | 51      | 65      | 98      | 65      | 181     | 1,224     |
| 2549                | 47      | 65      | 121     | 181     | 140     | 55      | 184     | 79      | 126     | 32      | 118     | 86      | 1,235     |
| 2550                | 219     | 80      | 77      | 53      | 147     | 106     | -       | 64      | 5       | 24      | 1,039   | 843     | 2,658     |
| 2551                | 70      | 3       | 30      | 97      | 111     | 348     | 128     | 223     | 49      | 10      | 27      | 103     | 1,199     |
| 2552                | 69      | 164     | 7       | 115     | 128     | 91      | 137     | 51      | 13      | 185     | 221     | 117     | 1,296     |
| 2553                | 44      | 70      | 54      | 24      | 104     | 334     | -       | -       | -       | -       | -       | -       | 630       |

ที่มา : กรมศุลกากร : ปี 2543-2549 พิกัด 1201001000 และ 1201009001 : ปี 2550 พิกัด 12010090001 12010010000 และ 12010090090  
703/ชายเดือน F:ภาคเกษตร.43-ปัจจุบัน

## กากถั่วเหลือง

|                                       | ปี 2549 | ปี 2550 | ปี 2551 | ปี 2552 | ปี 2553                | ปี 2554              |
|---------------------------------------|---------|---------|---------|---------|------------------------|----------------------|
| 1. ผลผลิตและการใช้ (ล้านตัน)          |         |         |         |         |                        |                      |
| 1.1 ผลผลิตโลก                         | 145.792 | 153.875 | 158.357 | 151.672 | 161.864                | 170.401<br>(ก.ก.53)  |
| 1.2 ผลผลิตในประเทศ <sup>แบบแห้ง</sup> | 0.957   | 0.922   | 0.943   | 0.950   | 0.962<br>(ประมาณการ)   | 0.965<br>(ประมาณการ) |
| - เมล็ดในประเทศ                       | 0.085   | 0.035   | 0.019   | 0.022   | 0.022                  | 0.023                |
| - เมล็ดนำเข้า                         | 0.872   | 0.887   | 0.924   | 0.928   | 0.940                  | 0.942                |
| 1.3 ความต้องการใช้                    | 3.131   | 3.027   | 3.136   | 3.027   | 3.062                  | 3.065                |
| 1.4 นำเข้า                            | 2.174   | 2.105   | 2.193   | 2.077   | 1.197<br>(ม.ก.-ม.ย.53) | 2.100                |
|                                       |         |         |         |         | ปี 2553                |                      |
| 2. ราคา (บาท/กก.)                     | ปี 2549 | ปี 2550 | ปี 2551 | ปี 2552 | เม.ย.53                | พ.ค.53               |
| 2.1 ขายส่ง กทม.                       |         |         |         |         |                        |                      |
| - กากถั่วเหลืองใน                     |         |         |         |         |                        |                      |
| - เมล็ดในโปรตีน44-48%                 | 10.79   | 12.79   | 17.58   | 16.98   | 16.84                  | 15.10                |
| - เมล็ดนำเข้าโปรตีน42-45%             | 10.36   | 12.24   | 16.95   | 16.23   | 13.36                  | 12.93                |
| - กากถั่วเหลืองนำเข้า                 |         |         |         |         |                        |                      |
| - โปรตีน 46-48%                       | 10.95   | 12.38   | 16.84   | 16.30   | 13.31                  | 12.52                |
| - โปรตีน 42-45%                       | 10.12   | 11.63   | 16.22   | 15.38   | 12.96                  | 12.30                |
| 2.2 ซื้อขายล่วงหน้าตลาดชิคาโก         |         |         |         |         |                        |                      |
| - บาท/กก.                             | 7.37    | 9.12    | 12.28   | 12.37   | 10.24                  | 10.87                |
| - เหรียญสหรัฐ/ตัน                     | 193.94  | 263.57  | 367.73  | 358.88  | 314.09                 | 334.72               |

## 3. สภาพปัญหา/สาเหตุ

การผลิตกากในประเทศ (จากเมล็ดในประเทศและเมล็ดนำเข้า) ไม่เพียงพอกับความต้องการใช้ ผลิตได้ประมาณร้อยละ 30 ต้องนำเข้าประมาณร้อยละ 70 ของความต้องการใช้รวม

## 4. มาตรการแก้ไขปัญหา

การกำหนดนโยบายและมาตรการนำเข้ากากถั่วเหลือง เป็นอำนาจหน้าที่ของคณะกรรมการนโยบายอาหาร ซึ่งได้รับการแต่งตั้งจากคณะรัฐมนตรี โดยมี รัฐมนตรีว่าการกระทรวงพาณิชย์ เป็นประธาน รัฐมนตรีช่วยว่าการกระทรวงพาณิชย์ กระทรวงเกษตรและสหกรณ์ กระทรวงการคลัง กระทรวงอุตสาหกรรมและกระทรวงมหาดไทย เป็นกรรมการ อธิบดีกรมการค้าภายใน เป็นกรรมการและเลขานุการ (มติ ครม. 6 พฤษภาคม 2552)

## นโยบายและมาตรการนำเข้ากากถั่วเหลือง ปี 2553

มติคณะรัฐมนตรี (22 ธ.ค.52) เห็นชอบตามมติคณะกรรมการนโยบายอาหาร (30 ต.ค. และ 15 ธ.ค.52) ให้กำหนดนโยบายและมาตรการนำเข้ากากถั่วเหลืองเช่นเดียวกับปี 2552 ดังนี้

| ข้อผูกพัน ปี 53/มติ ครม./กฎหมาย                                                                                                                                                                                                                                                                                                                                                                                                                                                                                                                                         | มาตรการที่กำหนด ปี 53                                                                                                                                                                                                                                                                                                                                                                                                                                                                                                                                                                                                                                                                                                                                                                                                                                                                                                                                                                                                                       |
|-------------------------------------------------------------------------------------------------------------------------------------------------------------------------------------------------------------------------------------------------------------------------------------------------------------------------------------------------------------------------------------------------------------------------------------------------------------------------------------------------------------------------------------------------------------------------|---------------------------------------------------------------------------------------------------------------------------------------------------------------------------------------------------------------------------------------------------------------------------------------------------------------------------------------------------------------------------------------------------------------------------------------------------------------------------------------------------------------------------------------------------------------------------------------------------------------------------------------------------------------------------------------------------------------------------------------------------------------------------------------------------------------------------------------------------------------------------------------------------------------------------------------------------------------------------------------------------------------------------------------------|
| <p>(1) WTO - โควตา 230,559 ตัน</p> <ul style="list-style-type: none"> <li>- ภายในโควตา 20%</li> <li>- ภายนอกโควตา 119%</li> <li>- มติ ครม. 15 ต.ค.39 เห็นชอบนโยบายปี 2540 โดยกำหนดอัตราภาษีนำเข้ากากถั่วเหลืองร้อยละ 10 ตั้งแต่ พ.ย.39 เป็นต้นไป</li> </ul> <p>(2) AFTA - ภาษี 0%</p> <p>(3) FTA ไทย-ออสเตรเลีย - ภาษี 0%</p> <ul style="list-style-type: none"> <li>ไทย-นิวซีแลนด์ - ภาษี 0%</li> <li>ไทย-ญี่ปุ่น - ภายในโควตา 0%</li> </ul> <p>(4) AKFTA อาเซียน-เกาหลี - ภาษี 6.67%</p> <p>(5) การนำเข้าทั่วไป - ภาษี 6%</p> <p>ค่าธรรมเนียมพิเศษตันละ 2,519 บาท</p> | <ul style="list-style-type: none"> <li>- กำหนดอัตรานำเข้าในโควตาร้อยละ 2</li> <li>- กำหนดผู้มีสิทธินำเข้า 8 สมาคม ประกอบด้วย <ul style="list-style-type: none"> <li>สมาคมผู้ผลิตอาหารสัตว์ไทย</li> <li>สมาคมผู้ผลิตไก่เพื่อส่งออกไทย</li> <li>สมาคมผู้เลี้ยงไก่เนื้อเพื่อการส่งออก</li> <li>สมาคมผู้เลี้ยงเป็ดเพื่อการค้าและการส่งออก</li> <li>สมาคมปศุสัตว์ไทย</li> <li>สมาคมส่งเสริมการเลี้ยงไก่แห่งประเทศไทยฯ</li> <li>สมาคมส่งเสริมผู้ใช้วัตถุดิบอาหารสัตว์</li> <li>สมาคมผู้เลี้ยงสุกรแห่งชาติ</li> </ul> </li> <li>- และให้ผู้มีสิทธินำเข้าร่วมมือรับซื้อกากถั่วเหลืองที่ผลิตจากเมล็ดถั่วเหลืองในประเทศของโรงงานสกัดน้ำมันพืชทั้งหมดในราคา กก.ละ 10.90 บาท ตลาด กทม. โดยมีการทำสัญญาการรับซื้อกากถั่วเหลืองกับ พณ. และ กย.</li> <li>- กำหนดอัตรานำเข้านอกโควตาร้อยละ 119</li> <li>- อัตรานำเข้าร้อยละ 0</li> <li>- อัตรานำเข้าร้อยละ 0</li> <li>- อัตรานำเข้าร้อยละ 6.67</li> <li>- อัตรานำเข้าร้อยละ 6</li> <li>- ค่าธรรมเนียมพิเศษตันละ 2,519 บาท</li> </ul> <p>ทั้งนี้ ให้นำเข้าได้ไม่จำกัดปริมาณและช่วงเวลานำเข้าทั้ง (1)-(4)</p> |

### 5. การดำเนินการกำกับดูแล

ประธานคณะกรรมการนโยบายอาหารแต่งตั้งคณะกรรมการกำกับดูแลวัตถุดิบอาหารสัตว์ เมื่อวันที่ 3 ตุลาคม 2550 เพื่อกำกับดูแลการนำเข้าวัตถุดิบอาหารสัตว์และการปฏิบัติตามเงื่อนไขที่กำหนด โดย

- 1) ดำเนินการให้มีการลงนามในสัญญาการรับซื้อกากถั่วเหลือง ปี 2553 ระหว่างกระทรวงพาณิชย์ และกระทรวงเกษตรและสหกรณ์ กับกลุ่มผู้มีสิทธินำเข้ากากถั่วเหลือง โดยอยู่ระหว่างกำหนดให้มีการทำสัญญาการรับซื้อกากถั่วเหลือง ปี 2553
- 2) กำหนดแนวทางการกำกับดูแลการนำเข้ากากถั่วเหลืองและการปฏิบัติตามเงื่อนไขที่กำหนดดังนี้ (1) ให้กลุ่มผู้นำเข้าและกลุ่มโรงงานสกัดฯ รายงานการรับซื้อและจำหน่ายเป็นประจำทุกเดือน (2) กำกับดูแลตรวจสอบปริมาณการรับซื้อและจำหน่ายให้สอดคล้องกัน (3) ตรวจสอบสต็อกเมล็ดและกากของโรงงานสกัด

## 6. สถานการณ์ ปี 2553

1) ในเดือนกรกฎาคม ราคาตลาด กทม.เฉลี่ยเดือน ก.ค.53 กากผลิตในประเทศและกากนำเข้า ไน้มลดลงจากเดือนก่อน เนื่องจากความต้องการของผู้ประกอบการ โรงงานอาหารสัตว์ชะลอตัว ส่วนการนำเข้าช่วง ม.ค.-มิ.ย.53 มีจำนวน 1,196,802 ตัน สูงกว่าปีก่อนที่มีปริมาณนำเข้า 828,484 ตัน หรือร้อยละ 44

ราคาตลาดซีกาโกเฉลี่ยเดือน ก.ค.53 สูงขึ้นจากตันละ 314US\$ในเดือนก่อนเป็น 335US\$ เนื่องจากความวิตกเกี่ยวกับสภาพอากาศที่แห้งแล้งในพื้นที่แถบยุโรปและรัสเซีย ส่งผลต่อความต้องการกากถั่วเหลืองมีมากขึ้น และต้องการใช้ของเงินที่เป็นผู้นำเข้ารายใหญ่มีอย่างต่อเนื่อง

| บาท : กก.                      | ก.ค.52 | มิ.ย.53 | ก.ค.53 | % $\Delta$ |
|--------------------------------|--------|---------|--------|------------|
| กากผลิตจาก เมล็ดในประเทศ       | 17.80  | 16.84   | 15.10  | -10.33     |
| กากจากเมล็ดนำเข้า              | 16.83  | 13.36   | 12.93  | -3.22      |
| กากนำเข้า โปรตีน 46-48%        | -      | 13.31   | 12.52  | -5.94      |
| โปรตีน 42-45%                  | 16.46  | 12.96   | 12.30  | -5.09      |
| ตลาดซีกาโก                     | 13.21  | 10.24   | 10.87  | 6.15       |
| ราคานำเข้า CIF (มูลค่า/ปริมาณ) | 14.27  | 11.91   | 13.76  | 15.53      |

2) แนวโน้ม คาดว่าราคากากถั่วเหลืองในประเทศและตลาดโลกจะ ไน้มสูงขึ้น เนื่องจากความต้องการที่เพิ่มขึ้นของอุตสาหกรรมการเลี้ยงสัตว์ และปัญหาภัยแล้งทั่วโลกส่งผลให้วัตถุดิบคือเมล็ดถั่วเหลืองลดน้อยลง ประกอบกับความต้องการใช้จากเงินที่นำเข้ามากากถั่วเหลืองเพิ่มขึ้น

สำนักส่งเสริมการค้าสินค้าเกษตร  
กรมการค้าภายใน  
สิงหาคม 2553

## ราคากากถั่วเหลือง

|                                                                                                               | มค.    | กพ.    | มีค.   | เมย.   | พค.    | มิย.   | กค.    | สค.    | กย.    | ตค.    | พย.    | ธค.    | เฉลี่ย |
|---------------------------------------------------------------------------------------------------------------|--------|--------|--------|--------|--------|--------|--------|--------|--------|--------|--------|--------|--------|
| <b>1. ราคาขายส่ง กากถั่วเหลืองผลิตในประเทศจากเมล็ดในประเทศ โปรตีน 44-48% ณ หน้าโรงงานสกัดน้ำมัน ตลาด กทม.</b> |        |        |        |        |        |        |        |        |        |        |        |        |        |
| 2547                                                                                                          | 13.74  | 13.94  | 15.29  | 16.53  | 15.90  | 14.17  | 13.63  | 12.75  | 11.75  | 11.29  | 11.40  | 11.70  | 13.51  |
| 2548                                                                                                          | 11.70  | 11.70  | 12.35  | 12.35  | 12.29  | 12.42  | 12.26  | 11.79  | 11.45  | 11.29  | 11.16  | 10.80  | 11.80  |
| 2549                                                                                                          | 10.84  | 10.46  | 10.80  | 11.33  | 10.98  | 10.80  | 10.89  | 10.76  | 10.57  | 10.50  | 10.75  | 10.75  | 10.79  |
| 2550                                                                                                          | 10.92  | 11.21  | 11.50  | 11.42  | 11.30  | 11.43  | 11.77  | 12.05  | 12.65  | 16.04  | 16.12  | 17.10  | 12.79  |
| 2551                                                                                                          | 17.57  | 17.54  | 17.45  | 17.75  | 18.27  | 19.08  | 20.18  | 19.54  | 18.59  | 17.06  | 14.97  | 13.00  | 17.58  |
| 2552                                                                                                          | 14.39  | -      | -      | 15.97  | 17.09  | 18.00  | 17.80  | 17.18  | 17.35  | 17.35  | 17.35  | 17.35  | 16.98  |
| 2553                                                                                                          | 17.49  | 17.55  | 17.55  | 17.55  | 17.55  | 16.84  | 15.10  |        |        |        |        |        | 17.09  |
| <b>2. ราคาขายส่ง กากถั่วเหลืองผลิตในประเทศจากเมล็ดนำเข้า โปรตีน 42-45% ณ หน้าโรงงานสกัดน้ำมัน ตลาด กทม.</b>   |        |        |        |        |        |        |        |        |        |        |        |        |        |
| 2547                                                                                                          | 12.98  | 13.24  | 14.53  | 15.79  | 15.11  | 13.62  | 12.85  | 11.44  | 11.18  | 10.72  | 10.69  | 10.85  | 12.75  |
| 2548                                                                                                          | 10.85  | 11.07  | 11.81  | 11.95  | 11.84  | 12.06  | 11.85  | 11.45  | 11.10  | 10.90  | 10.92  | 10.60  | 11.37  |
| 2549                                                                                                          | 10.64  | 10.26  | 10.53  | 10.93  | 10.48  | 10.25  | 10.32  | 10.02  | 10.01  | 10.20  | 10.30  | 10.40  | 10.36  |
| 2550                                                                                                          | 10.54  | 10.78  | 11.05  | 10.97  | 10.85  | 11.01  | 11.37  | 11.65  | 12.52  | 14.58  | 15.61  | 15.98  | 12.24  |
| 2551                                                                                                          | 16.90  | 16.94  | 16.77  | 16.74  | 16.97  | 18.42  | 19.83  | 19.15  | 18.11  | 16.60  | 14.51  | 12.50  | 16.95  |
| 2552                                                                                                          | 14.20  | 15.29  | 15.48  | 15.73  | 16.81  | 17.81  | 16.83  | 16.59  | 16.82  | 16.14  | 16.30  | 16.72  | 16.23  |
| 2553                                                                                                          | 15.90  | 15.08  | 14.69  | 14.53  | 14.27  | 13.36  | 12.93  |        |        |        |        |        | 14.39  |
| <b>3. ราคาขายส่ง กากถั่วเหลืองนำเข้าจากต่างประเทศ โปรตีน 46-48% ณ โกดังผู้นำเข้า ตลาด กทม.</b>                |        |        |        |        |        |        |        |        |        |        |        |        |        |
| 2546                                                                                                          | -      | 10.35  | 10.40  | 10.35  | 11.25  | 11.22  | 10.83  | 10.57  | 10.71  | 10.75  | -      | -      | 10.71  |
| 2547                                                                                                          | 13.37  | 13.07  | 14.02  | 15.49  | 15.35  | 14.69  | 14.71  | -      | 11.97  | 11.73  | 11.65  | -      | 13.61  |
| 2548                                                                                                          | -      | 10.98  | 11.37  | 11.53  | 11.53  | 12.44  | 12.24  | 12.10  | 11.90  | 11.76  | -      | 10.95  | 11.68  |
| 2549                                                                                                          | 10.95  | -      | -      | -      | -      | -      | -      | -      | -      | -      | -      | -      | 10.95  |
| 2550                                                                                                          | -      | 10.94  | 11.10  | 11.04  | 10.95  | 11.08  | 11.46  | 11.80  | 12.50  | 14.31  | 15.29  | 15.68  | 12.38  |
| 2551                                                                                                          | 15.75  | 16.85  | 16.36  | 16.42  | 17.54  | 18.63  | 19.88  | 19.20  | 18.21  | 16.39  | 14.22  | 12.67  | 16.84  |
| 2552                                                                                                          | -      | -      | -      | -      | -      | -      | -      | 16.75  | 16.89  | 16.08  | 15.90  | 15.90  | 16.30  |
| 2553                                                                                                          | 15.90  | 15.01  | 14.63  | 14.60  | 14.60  | 13.31  | 12.52  |        |        |        |        |        | 14.37  |
| <b>4. ราคาขายส่ง กากถั่วเหลืองนำเข้าจากต่างประเทศ โปรตีน 42-45% ณ โกดังผู้นำเข้า ตลาด กทม.</b>                |        |        |        |        |        |        |        |        |        |        |        |        |        |
| 2547                                                                                                          | 12.15  | -      | -      | -      | -      | 13.35  | 12.93  | 11.39  | 10.94  | 10.43  | 10.37  | 10.45  | 11.50  |
| 2548                                                                                                          | 10.45  | 10.45  | -      | -      | 11.38  | 11.72  | 11.48  | 11.11  | 10.85  | 10.70  | 10.65  | 10.45  | 10.92  |
| 2549                                                                                                          | 10.45  | 10.13  | 10.35  | 10.71  | 10.31  | 10.15  | 10.14  | 9.70   | 9.68   | 9.89   | 9.97   | 10.00  | 10.12  |
| 2550                                                                                                          | 10.14  | 10.35  | 10.55  | 10.51  | 10.45  | 10.56  | 10.89  | 11.16  | 11.85  | 13.64  | 14.60  | 14.90  | 11.63  |
| 2551                                                                                                          | 16.41  | 16.57  | 16.37  | 16.14  | 16.37  | 17.52  | 18.64  | 17.98  | 17.04  | 15.55  | 13.83  | 12.17  | 16.22  |
| 2552                                                                                                          | 13.23  | 13.75  | 13.82  | 14.65  | 16.48  | 17.89  | 16.46  | 16.05  | 16.14  | 15.44  | 15.35  | 15.35  | 15.38  |
| 2553                                                                                                          | 15.35  | 14.77  | 14.29  | 14.25  | 14.25  | 12.96  | 12.30  |        |        |        |        |        | 14.02  |
| <b>5. ราคาซื้อขายล่วงหน้ากากถั่วเหลือง ตลาดชิคาโก</b>                                                         |        |        |        |        |        |        |        |        |        |        |        |        |        |
| 2547                                                                                                          | 10.92  | 11.20  | 13.14  | 13.60  | 13.47  | 12.75  | 11.93  | 8.82   | 7.59   | 7.10   | 6.90   | 6.83   | 10.35  |
| 2548                                                                                                          | 6.83   | 6.89   | 8.03   | 8.33   | 8.71   | 9.89   | 9.99   | 8.98   | 7.99   | 7.64   | 7.93   | 8.63   | 8.32   |
| 2549                                                                                                          | 8.03   | 7.84   | 7.52   | 7.26   | 7.35   | 7.53   | 7.14   | 6.64   | 6.66   | 7.25   | 7.85   | 7.39   | 7.37   |
| 2550                                                                                                          | 8.02   | 8.75   | 8.43   | 7.78   | 7.85   | 8.64   | 8.54   | 8.64   | 9.93   | 10.30  | 10.72  | 11.88  | 9.12   |
| 2551                                                                                                          | 12.52  | 12.98  | 11.94  | 11.90  | 11.90  | 14.56  | 15.27  | 13.19  | 12.52  | 10.04  | 10.31  | 10.25  | 12.28  |
| 2552                                                                                                          | 11.88  | 11.40  | 11.29  | 12.40  | 14.20  | 15.14  | 13.21  | 13.47  | 11.61  | 11.02  | 11.29  | 11.51  | 12.37  |
| 2553                                                                                                          | 10.83  | 10.11  | 9.54   | 9.97   | 9.95   | 10.24  | 10.87  |        |        |        |        |        | 10.22  |
| <b>6. ราคาซื้อขายล่วงหน้ากากถั่วเหลือง ตลาดชิคาโก (เหรียญสหรัฐ/ตัน)</b>                                       |        |        |        |        |        |        |        |        |        |        |        |        |        |
| 2547                                                                                                          | 278.47 | 285.66 | 332.25 | 344.32 | 331.91 | 311.68 | 291.01 | 212.15 | 182.68 | 171.55 | 170.55 | 175.55 | 257.32 |
| 2548                                                                                                          | 175.58 | 178.54 | 207.64 | 210.27 | 218.26 | 241.19 | 238.80 | 217.60 | 194.03 | 186.63 | 192.34 | 209.41 | 205.86 |
| 2549                                                                                                          | 201.96 | 198.43 | 192.43 | 190.59 | 193.24 | 195.94 | 187.27 | 175.91 | 177.59 | 193.76 | 214.22 | 205.88 | 193.94 |
| 2550                                                                                                          | 222.30 | 244.10 | 239.53 | 222.05 | 225.84 | 249.01 | 252.51 | 251.82 | 288.77 | 300.42 | 315.24 | 351.22 | 263.57 |
| 2551                                                                                                          | 375.80 | 396.71 | 377.87 | 375.31 | 369.37 | 436.91 | 454.12 | 388.39 | 363.77 | 290.50 | 292.75 | 291.25 | 367.73 |
| 2552                                                                                                          | 338.49 | 321.87 | 314.50 | 348.52 | 407.96 | 441.71 | 386.23 | 394.44 | 341.90 | 328.45 | 337.67 | 344.84 | 358.88 |
| 2553                                                                                                          | 326.27 | 303.60 | 291.71 | 307.39 | 305.73 | 314.09 | 334.72 |        |        |        |        |        | 311.93 |

ที่มา : 1-4 กรมการค้าภายใน 5-6 Chicago Board of Trade \* เดือน ตค.-ธค.50 จากสถานะยัง \*\* เฉลี่ย1-2มค.52 = 12.55 บาท หลังจากนั้นไม่มีสินค้า

## ปริมาณการนำเข้ากากถั่วเหลือง

หน่วย : ตัน

|      | มค.     | กพ.     | มีค.    | เมย.    | พค.     | มิย.    | กค.     | สค.     | กย.     | ตค.     | พย.     | ธค.     | รวม       |
|------|---------|---------|---------|---------|---------|---------|---------|---------|---------|---------|---------|---------|-----------|
| 2547 | 79,535  | 99,554  | 105,692 | 42,991  | 35,202  | 144,681 | 170,603 | 87,131  | 161,798 | 186,819 | 76,094  | 72,161  | 1,262,261 |
| 2548 | 95,830  | 89,387  | 194,420 | 117,842 | 135,811 | 250,664 | 181,816 | 158,528 | 210,939 | 116,632 | 155,118 | 174,430 | 1,881,417 |
| 2549 | 79,337  | 161,812 | 123,787 | 142,714 | 172,415 | 232,506 | 184,873 | 281,956 | 224,953 | 289,976 | 113,444 | 166,428 | 2,174,201 |
| 2550 | 185,316 | 175,572 | 185,985 | 151,535 | 155,278 | 272,222 | 196,013 | 156,859 | 213,187 | 152,380 | 157,901 | 102,264 | 2,104,512 |
| 2551 | 191,598 | 138,907 | 177,871 | 164,279 | 137,739 | 228,475 | 108,363 | 159,630 | 162,429 | 306,695 | 223,402 | 193,832 | 2,193,220 |
| 2552 | 56,340  | 187,615 | 84,181  | 205,265 | 154,530 | 140,552 | 298,663 | 145,131 | 275,287 | 199,954 | 200,235 | 128,879 | 2,076,634 |
| 2553 | 213,825 | 213,513 | 149,932 | 202,585 | 138,459 | 278,487 |         |         |         |         |         |         | 1,196,802 |

ที่มา : กรมศุลกากร : ปี 2543-2549 พิกัด 2304000008 : ปี 2550 พิกัด 2304000000

7/04/รายเดือน F:ราคาขายเดือน.43-ปัจจุบัน

## ปลาป่น

| 1. ผลผลิตและการใช้ (ล้านตัน)   | ปี 2549       | ปี 2550 | ปี 2551 | ปี 2552  | ปี 2553                | ปี 2554              |
|--------------------------------|---------------|---------|---------|----------|------------------------|----------------------|
|                                | 1.1 ผลผลิตโลก | 4.960   | 5.070   | 5.240    | 5.100                  | 4.790                |
| 1.2 ผลผลิตในประเทศ             | 0.482         | 0.523   | 0.426   | 0.441    | 0.450<br>(ประมาณการ)   | 0.500<br>(ประมาณการ) |
| 1.3 ความต้องการใช้             | 0.413         | 0.442   | 0.414   | 0.429    | 0.438                  | 0.420                |
| 1.4 นำเข้า                     | 0.006         | 0.013   | 0.013   | 0.017    | 0.007<br>(ม.ท.-ม.ย.53) | 0.017<br>(ประมาณการ) |
| 1.5 ส่งออก                     | 0.075         | 0.094   | 0.025   | 0.027    | 0.069                  | 0.100                |
| 2. ราคา (บาท/กก.)              | ปี 2549       | ปี 2550 | ปี 2551 | ปี 2552  | ปี 2553                |                      |
|                                |               |         |         |          | มิ.ย.53                | ก.ค.53               |
| 2.1 ปลาป่น - ดี (สด)           | 5.42          | 5.13    | 6.32    | 6.64     | 6.59                   | 7.03                 |
| - รong (ไม่สด)                 | 4.61          | 4.11    | 5.49    | 5.73     | 5.32                   | 5.55                 |
| 2.2 ปลาป่น กทม.                |               |         |         |          |                        |                      |
| เกรดกึ่ง                       | 28.99         | 26.52   | 31.30   | 32.12    | 28.74                  | 29.33                |
| โปรตีน 60% ขึ้นไป กลิ่นเบอร์ 1 | 28.29         | 25.80   | 30.74   | 31.72    | 28.34                  | 28.93                |
| โปรตีน 60% ลงมา กลิ่นเบอร์ 1   | 27.61         | 25.10   | 30.04   | 31.02    | 27.64                  | 28.23                |
| กลิ่นเบอร์ 2                   | 25.73         | 21.45   | 28.87   | 30.72    | 27.34                  | 27.93                |
| กลิ่นเบอร์ 3                   | 23.69         | 19.81   | 28.28   | 30.07    | 26.34                  | 26.93                |
| 2.3 ปลาป่นต่างประเทศโปรตีน 60% |               |         |         |          |                        |                      |
| - บาท/กก.                      | 35.51         | 30.88   | 28.58   | 32.63    | 47.09                  | 42.29                |
| - เหรียญสหรัฐ/ตัน              | 1,013.75      | 962.57  | 942.16  | 1,076.58 | 1,564.09               | 1,410.50             |

## 3. สภาพปัญหา/สาเหตุ

ปลาป่นแม้จะผลิตได้เพียงพอกับความต้องการใช้ แต่ได้ปลาป่นโปรตีนสูงเพียง 25% จึงต้องมีการนำเข้าบางส่วนเพื่อใช้ในอุตสาหกรรมการเลี้ยงสัตว์ และเพาะเลี้ยงสัตว์น้ำ

แหล่งวัตถุดิบ โรงงานปลากระป๋อง 35% ปลาป่นเรือประมง 18% ปลาหลังเขียวและอื่น ๆ 15% โรงงานซูริมิ 20% โรงงานแปรรูปสัตว์น้ำและครัวเรือน 10% ประมงนอกน่านน้ำ 2%

## 4. มาตรการแก้ไข้ปัญหา

## 4.1 นโยบายและมาตรการนำเข้าปลาป่น ปี 2553

มติคณะรัฐมนตรี (10 พ.ย.52) เห็นชอบตามมติคณะกรรมการนโยบายอาหาร (30 ต.ค.52) ให้กำหนดนโยบายและมาตรการนำเข้าปลาป่น ปี 2553 ดังนี้



| ข้อผูกพัน ปี 53/กฎหมาย            | มาตรการที่กำหนด ปี 53                                                                                                                                                               |
|-----------------------------------|-------------------------------------------------------------------------------------------------------------------------------------------------------------------------------------|
| (1) AFTA - ภาษี 0%                | - กำหนดอากรนำเข้าตามที่ผูกพัน ปี 53 -<br>ปลาป่นโปรตีน 60% ขึ้นไปให้นำเข้าได้ไม่<br>จำกัดปริมาณและช่วงเวลานำเข้า<br>- ปลาป่นโปรตีนต่ำกว่า 60% เป็นสินค้า<br>ควบคุมต้องขออนุญาตนำเข้า |
| (2) FTA ไทย-นิวซีแลนด์ - ภาษี 0%  |                                                                                                                                                                                     |
| ไทย-ออสเตรเลีย - ภาษี 0%          |                                                                                                                                                                                     |
| อาเซียน-จีน - ภาษี 0%             |                                                                                                                                                                                     |
| อาเซียน-เกาหลี - ภาษี 10%         |                                                                                                                                                                                     |
| ไทย-ญี่ปุ่น                       |                                                                                                                                                                                     |
| • ช่วง ม.ค.-มี.ค.53 - ภาษี 5%     |                                                                                                                                                                                     |
| • ช่วง เม.ย.-ธ.ค.53 - ภาษี 3.33 % |                                                                                                                                                                                     |
| (3) การนำเข้าทั่วไป               |                                                                                                                                                                                     |
| • โปรตีน 60% ขึ้นไป - ภาษี 15%    |                                                                                                                                                                                     |
| • โปรตีนต่ำกว่า 60% - ภาษี 6%     |                                                                                                                                                                                     |

#### 4.3 มาตรการดูแลช่วยเหลือ

##### การพัฒนาอุตสาหกรรมประมงและปลาป่น

โดยกรมการค้าต่างประเทศ : กรมมีมติ (8 พ.ค.50) เห็นชอบการขอจัดตั้งกองทุนเพื่อการปรับตัวของภาคการผลิตและบริการที่ได้รับผลกระทบจากการเปิดเสรีทางการค้า โดยคณะกรรมการบริหารเงินช่วยเหลือเพื่อการปรับตัวของภาคการผลิตและบริการที่ได้รับผลกระทบจากการเปิดเสรีทางการค้า มีปลัดกระทรวงพาณิชย์ เป็นประธาน และกรมการค้าต่างประเทศเป็นฝ่ายเลขานุการฯ และแต่งตั้งคณะกรรมการกลั่นกรองโครงการเงินช่วยเหลือเพื่อการปรับตัวของภาคการผลิตและบริการที่ได้รับผลกระทบจากการเปิดเสรีทางการค้า

##### ผลดำเนินการ

คณะกรรมการฯ มีมติเห็นชอบโครงการจัดทำระบบประกันคุณภาพ HACCP (Hazard Analysis and Critical Point) โรงงานผลิตปลาป่น เพื่อความปลอดภัยของอาหารสัตว์และเพิ่มขีดความสามารถการแข่งขันและส่งออก โดยต่อยอดโรงงานฯ ที่ได้ GMPs (Good Manufacturing Practices) จำนวน 37 โรง เพื่อให้ได้รับการรับรองระบบคุณภาพตามมาตรฐาน HACCP จากกรมปศุสัตว์หรือหน่วยงานเอกชน ไม่น้อยกว่า 80% ของโรงงานปลาป่นที่เข้าร่วมโครงการ วงเงินงบประมาณ 5,500,000 บาท ระยะเวลาดำเนินการ 1 ปี นับจากที่ทำสัญญาจัดซื้อจัดจ้าง

#### 4.4 การกำกับดูแล

กระทรวงพาณิชย์ ได้แต่งตั้งคณะกรรมการไตรภาคีด้านการตลาดสินค้าปลาแปดและปลาป่น (13 ธ.ค.42) เพื่อพิจารณากำหนดแนวทางในการส่งเสริมและพัฒนาด้านการตลาด รวมทั้งรักษาเสถียรภาพราคาสินค้าปลาแปดและปลาป่นให้เป็นไปอย่างมีประสิทธิภาพ โดยมี อธิบดีกรมการค้าภายใน เป็นประธาน และมีผู้แทนจากหน่วยงานราชการและเอกชนที่เกี่ยวข้อง (กรมประมง กรมเจรจาการค้าระหว่างประเทศ กรมส่งเสริมการส่งออก กรมการค้าต่างประเทศ สมาคมการประมงแห่งประเทศไทย สมาคมผู้ผลิตปลาป่นไทย สมาคมผู้ผลิตอาหารสัตว์ไทย) ร่วมเป็นกรรมการ (จัดประชุมแก้ไขปัญหาราคาปลาแปดและปลาป่นล่าสุด เมื่อ 9 ก.ค.50)

## 5. สถานการณ์ปี 2553

1) ในเดือนกรกฎาคม ราคาปลาเปิดและปลาป่นสูงขึ้นจากเดือนก่อนทุกเกรดคุณภาพ เนื่องจากเป็นช่วงมรสุม ปริมาณวัตถุดิบเข้าสู่ตลาดลดน้อยลง อย่างไรก็ตาม ภาวะการส่งออกปลาป่นช่วง ม.ค.-มิ.ย.53 มีปริมาณ 69,257 ตัน สูงขึ้นจากช่วงเดียวกันของปีก่อนที่มีการส่งออกเพียง 13,275 ตัน หรือสูงขึ้น 4 เท่าตัว

ราคาตลาดต่างประเทศเฉลี่ยเดือนกรกฎาคม 2553 ลดลงจากต้นละ 1,564US\$ เหลือต้นละ 1,411US\$ เนื่องจากตลาดผู้นำเข้าแถบเอเชียยังคงมีสต็อกอยู่ในปริมาณมาก และความต้องการใช้ไม่สูงมากตามที่คาดการณ์ไว้

| บาท : กก.               | ก.ค.52 | มิ.ย.53 | ก.ค.53 | % $\Delta$ |
|-------------------------|--------|---------|--------|------------|
| ปลาเปิด (สด)            | 6.99   | 6.59    | 7.03   | 6.68       |
| ปลาป่น เกรดกึ่ง         | 35.26  | 28.74   | 29.33  | 2.05       |
| ปลาป่นโปรตีน60%↑เบอร์ 1 | 34.86  | 28.34   | 28.93  | 2.08       |
| โปรตีน60%↓เบอร์ 1       | 34.16  | 27.64   | 28.23  | 2.13       |
| เบอร์ 2                 | 33.86  | 27.34   | 27.93  | 2.16       |
| เบอร์ 3                 | 33.36  | 26.34   | 26.93  | 2.24       |
| ตลาดเปรู                | 32.76  | 47.09   | 42.29  | -10.19     |

2) แนวโน้ม คาดว่าในระยะยาวราคาทั้งตลาดในประเทศและต่างประเทศจะโน้มสูงขึ้น จากปริมาณวัตถุดิบที่น้อยลง

สำนักส่งเสริมการค้าสินค้าเกษตร  
กรมการค้าภายใน  
สิงหาคม 2553

ราคาปลาเบ็ด และปลาป่น

|                                                                        | มค.      | กพ.      | มีค.     | เมย.     | พค.      | มิย.     | กค.      | สค.      | กย.      | ตค.      | พย.      | ธค.      | เฉลี่ย   |
|------------------------------------------------------------------------|----------|----------|----------|----------|----------|----------|----------|----------|----------|----------|----------|----------|----------|
| <b>1. ราคาปลาเบ็ด (ดี/สด)</b>                                          |          |          |          |          |          |          |          |          |          |          |          |          |          |
| 2547                                                                   | 4.25     | 3.45     | 3.94     | 4.30     | 4.39     | 4.71     | 4.90     | 4.93     | 5.28     | 5.07     | 4.87     | 4.71     | 4.57     |
| 2548                                                                   | 4.75     | 4.73     | 4.76     | 5.11     | 4.90     | 4.74     | 4.72     | 4.76     | 4.91     | 4.84     | 4.72     | 4.80     | 4.81     |
| 2549                                                                   | 4.81     | 4.91     | 5.13     | 5.16     | 5.38     | 5.77     | 5.79     | 6.11     | 6.04     | 5.50     | 5.22     | 5.24     | 5.42     |
| 2550                                                                   | 5.23     | 5.15     | 5.20     | 5.20     | 5.19     | 5.00     | 4.85     | 4.98     | 5.12     | 5.19     | 5.20     | 5.30     | 5.13     |
| 2551                                                                   | 5.41     | 5.46     | 5.79     | 5.98     | 6.00     | 6.14     | 6.67     | 7.90     | 7.99     | 7.11     | 5.80     | 5.57     | 6.32     |
| 2552                                                                   | 5.89     | 5.72     | 5.45     | 5.77     | 6.44     | 6.68     | 6.99     | 7.50     | 7.34     | 7.56     | 7.19     | 7.13     | 6.64     |
| 2553                                                                   | 7.30     | 7.70     | 7.95     | 8.17     | 7.51     | 6.59     | 7.03     |          |          |          |          |          | 7.46     |
| <b>2. ราคาปลาเบ็ด (รอง/ไม่สด)</b>                                      |          |          |          |          |          |          |          |          |          |          |          |          |          |
| 2547                                                                   | 3.51     | 2.79     | 3.23     | 3.54     | 3.62     | 3.87     | 3.87     | 4.11     | 4.37     | 4.35     | 3.84     | 4.01     | 3.76     |
| 2548                                                                   | 4.12     | 4.11     | 4.13     | 4.48     | 3.97     | 4.13     | 4.12     | 4.17     | 4.24     | 4.15     | 4.04     | 4.10     | 4.15     |
| 2549                                                                   | 4.12     | 4.16     | 4.27     | 4.29     | 4.22     | 4.82     | 5.07     | 5.36     | 5.26     | 4.79     | 4.50     | 4.42     | 4.61     |
| 2550                                                                   | 4.36     | 4.08     | 4.26     | 4.28     | 4.24     | 4.06     | 3.83     | 3.87     | 3.94     | 4.08     | 4.11     | 4.22     | 4.11     |
| 2551                                                                   | 4.39     | 4.53     | 4.91     | 5.12     | 5.18     | 5.48     | 6.12     | 6.84     | 7.09     | 6.57     | 4.97     | 4.73     | 5.49     |
| 2552                                                                   | 5.11     | 4.96     | 4.62     | 4.79     | 5.53     | 6.01     | 6.35     | 6.52     | 6.48     | 6.47     | 6.01     | 5.93     | 5.73     |
| 2553                                                                   | 6.12     | 6.36     | 6.46     | 6.79     | 6.22     | 5.32     | 5.55     |          |          |          |          |          | 6.12     |
| <b>3. ราคาขายส่ง ปลาป่นโปรตีน 60% ขึ้นไป กลิ่นเบอร์ 1 ตลาด กทม.</b>    |          |          |          |          |          |          |          |          |          |          |          |          |          |
| 2547                                                                   | 20.92    | 18.51    | 22.60    | 24.77    | 24.67    | 25.89    | 26.17    | 26.23    | 26.55    | 23.02    | 22.30    | 23.32    | 23.75    |
| 2548                                                                   | 22.90    | 21.20    | 21.89    | 23.63    | 22.25    | 21.42    | 22.38    | 22.24    | 23.52    | 22.95    | 23.07    | 24.37    | 22.65    |
| 2549                                                                   | 24.68    | 26.13    | 28.78    | 28.96    | 31.61    | 30.48    | 32.18    | 32.84    | 29.36    | 26.77    | 24.20    | 23.53    | 28.29    |
| 2550                                                                   | 23.21    | 25.01    | 24.75    | 25.78    | 27.03    | 24.57    | 25.64    | 25.87    | 26.51    | 26.50    | 26.62    | 28.14    | 25.80    |
| 2551                                                                   | 28.62    | 29.61    | 31.03    | 31.20    | 30.40    | 31.32    | 33.91    | 35.95    | 34.54    | 31.02    | 25.17    | 26.08    | 30.74    |
| 2552                                                                   | 29.69    | 26.98    | 25.80    | 29.47    | 33.66    | 34.20    | 34.86    | 36.09    | 34.65    | 33.45    | 29.94    | 31.90    | 31.72    |
| 2553                                                                   | 33.46    | 34.30    | 34.81    | 36.46    | 32.36    | 28.34    | 28.93    |          |          |          |          |          | 32.67    |
| <b>4. ราคาขายส่ง ปลาป่นโปรตีน 60% ลงมา กลิ่นเบอร์ 1 ตลาด กทม.</b>      |          |          |          |          |          |          |          |          |          |          |          |          |          |
| 2547                                                                   | 20.52    | 18.11    | 22.20    | 24.37    | 24.25    | 25.54    | 25.77    | 25.83    | 26.15    | 22.62    | 21.90    | 22.92    | 23.35    |
| 2548                                                                   | 22.50    | 20.80    | 21.49    | 23.23    | 21.85    | 21.02    | 21.98    | 21.84    | 23.12    | 22.55    | 22.67    | 23.97    | 22.25    |
| 2549                                                                   | 24.18    | 25.43    | 28.08    | 28.26    | 30.91    | 29.78    | 31.48    | 32.14    | 28.66    | 26.07    | 23.50    | 22.83    | 27.61    |
| 2550                                                                   | 22.51    | 24.31    | 24.05    | 25.08    | 26.33    | 23.87    | 24.94    | 25.17    | 25.81    | 25.80    | 25.92    | 27.44    | 25.10    |
| 2551                                                                   | 27.92    | 28.91    | 30.33    | 30.50    | 29.70    | 30.62    | 33.21    | 35.25    | 33.84    | 30.32    | 24.47    | 25.38    | 30.04    |
| 2552                                                                   | 28.99    | 26.28    | 25.10    | 28.77    | 32.96    | 33.50    | 34.16    | 35.39    | 33.95    | 32.75    | 29.24    | 31.20    | 31.02    |
| 2553                                                                   | 32.76    | 33.60    | 34.11    | 35.76    | 31.66    | 27.64    | 28.23    |          |          |          |          |          | 31.97    |
| <b>5. ราคาขายส่ง ปลาป่นโปรตีน 60% ลงมา กลิ่นเบอร์ 2 ตลาด กทม.</b>      |          |          |          |          |          |          |          |          |          |          |          |          |          |
| 2547                                                                   | 19.41    | 16.91    | 20.89    | 22.77    | 23.06    | 24.29    | 24.67    | 24.98    | 25.43    | 21.52    | 20.80    | 21.82    | 22.21    |
| 2548                                                                   | 21.40    | 19.70    | 20.38    | 22.33    | 20.95    | 20.12    | 20.89    | 20.21    | 20.42    | 19.85    | 19.97    | 21.27    | 20.62    |
| 2549                                                                   | 21.48    | 22.56    | 25.28    | 26.08    | 29.81    | 28.78    | 30.44    | 30.39    | 26.66    | 24.34    | 21.80    | 21.13    | 25.73    |
| 2550                                                                   | 20.81    | 22.61    | 21.32    | 22.61    | 21.95    | 20.01    | 18.93    | 18.53    | 20.30    | 22.60    | 23.12    | 24.64    | 21.45    |
| 2551                                                                   | 25.12    | 26.11    | 28.37    | 28.70    | 28.43    | 29.82    | 32.65    | 34.75    | 33.34    | 29.95    | 24.17    | 25.08    | 28.87    |
| 2552                                                                   | 28.69    | 25.98    | 24.80    | 28.47    | 32.66    | 33.20    | 33.86    | 35.09    | 33.65    | 32.45    | 28.94    | 30.90    | 30.72    |
| 2553                                                                   | 32.46    | 33.30    | 33.81    | 35.46    | 31.36    | 27.34    | 27.93    |          |          |          |          |          | 31.67    |
| <b>6. ราคาขายส่ง ปลาป่นโปรตีน 60% ลงมา กลิ่นเบอร์ 3 ตลาด กทม.</b>      |          |          |          |          |          |          |          |          |          |          |          |          |          |
| 2547                                                                   | 18.91    | 16.41    | 20.39    | 22.27    | 22.70    | 23.99    | 24.27    | 24.28    | 24.73    | 20.82    | 20.10    | 21.12    | 21.67    |
| 2548                                                                   | 20.70    | 19.00    | 19.68    | 21.63    | 20.36    | 19.72    | 20.38    | 19.61    | 19.82    | 19.25    | 18.89    | 19.67    | 19.89    |
| 2549                                                                   | 20.00    | 21.05    | 23.48    | 24.10    | 27.81    | 26.78    | 28.53    | 28.24    | 24.46    | 21.87    | 19.30    | 18.63    | 23.69    |
| 2550                                                                   | 18.31    | 20.11    | 19.18    | 20.61    | 19.95    | 18.01    | 17.38    | 17.53    | 19.30    | 21.60    | 22.12    | 23.64    | 19.81    |
| 2551                                                                   | 24.12    | 25.11    | 27.77    | 28.20    | 27.93    | 29.32    | 32.15    | 34.25    | 32.84    | 29.45    | 23.67    | 24.58    | 28.28    |
| 2552                                                                   | 28.19    | 25.48    | 24.30    | 27.97    | 32.16    | 32.70    | 33.36    | 34.59    | 32.85    | 31.45    | 27.94    | 29.90    | 30.07    |
| 2553                                                                   | 31.46    | 32.30    | 32.81    | 34.46    | 30.36    | 26.34    | 26.93    |          |          |          |          |          | 30.67    |
| <b>7. ราคาปลาป่นโปรตีน 60% F.O.B. ตลาดต่างประเทศ</b>                   |          |          |          |          |          |          |          |          |          |          |          |          |          |
| 2547                                                                   | 23.96    | 24.99    | 25.26    | 24.80    | 25.03    | 23.81    | 23.37    | 23.54    | 23.29    | 23.20    | 22.15    | 22.14    | 23.79    |
| 2548                                                                   | 22.25    | 23.56    | 24.00    | 25.35    | 25.42    | 26.53    | 28.01    | 27.63    | 28.08    | 29.09    | 29.75    | 31.34    | 26.75    |
| 2549                                                                   | 26.81    | 28.64    | 30.54    | 32.06    | 40.32    | 45.14    | 43.55    | 36.86    | 34.31    | 37.25    | 36.43    | 34.17    | 35.51    |
| 2550                                                                   | 34.84    | 36.27    | 36.21    | 36.34    | 35.40    | 32.24    | 27.06    | 26.33    | 26.82    | 26.06    | 26.30    | 26.70    | 30.88    |
| 2551                                                                   | 26.74    | 27.49    | 27.84    | 27.47    | 28.91    | 31.79    | 32.74    | 30.45    | 29.94    | 27.34    | 26.33    | 25.91    | 28.58    |
| 2552                                                                   | 23.76    | 29.12    | 27.34    | 30.25    | 25.04    | 28.05    | 32.76    | 34.15    | 37.05    | 39.75    | 41.89    | 42.38    | 32.63    |
| 2553                                                                   | 40.80    | 49.31    | 49.75    | 55.18    | 46.90    | 47.09    | 42.29    |          |          |          |          |          | 47.33    |
| <b>8. ราคาปลาป่นโปรตีน 65% F.O.B. ตลาดต่างประเทศ (เหรียญสหรัฐ/ตัน)</b> |          |          |          |          |          |          |          |          |          |          |          |          |          |
| 2547                                                                   | 662.25   | 690.75   | 692.00   | 679.50   | 667.00   | 630.64   | 617.00   | 613.00   | 607.00   | 607.00   | 593.36   | 610.00   | 639.13   |
| 2548                                                                   | 620.50   | 661.58   | 671.96   | 693.24   | 689.74   | 700.91   | 725.00   | 725.00   | 739.29   | 768.50   | 781.82   | 824.50   | 716.84   |
| 2549                                                                   | 731.25   | 785.63   | 846.82   | 911.88   | 1,146.18 | 1,271.84 | 1,238.16 | 1,058.18 | 990.50   | 1,077.86 | 1,077.00 | 1,029.74 | 1,013.75 |
| 2550                                                                   | 1,045.48 | 1,096.00 | 1,115.00 | 1,125.00 | 1,104.00 | 1,006.39 | 866.25   | 831.36   | 845.00   | 823.41   | 837.95   | 855.00   | 962.57   |
| 2551                                                                   | 869.55   | 909.63   | 954.90   | 990.56   | 1,020.00 | 1,033.57 | 1,055.00 | 1,019.00 | 942.50   | 857.17   | 820.00   | 834.09   | 942.16   |
| 2552                                                                   | 839.29   | 890.00   | 899.55   | 920.71   | 944.47   | 967.05   | 1,038.04 | 1,083.10 | 1,181.82 | 1,283.57 | 1,357.86 | 1,513.50 | 1,076.58 |
| 2553                                                                   | 1,598.75 | 1,605.00 | 1,649.09 | 1,843.82 | 1,774.41 | 1,564.09 | 1,410.50 |          |          |          |          |          | 1,635.09 |

ที่มา : 1.2 สมาคมผู้ผลิตปลาป่นไทย 3, 4, 5, 6 กรมการค้าภายใน 7, 8 ช่วง ม.ค.46-48 ข้าราชการ/49 เป็นต้นไป www.hammersmithltd.blogspot.com

**ปริมาณนำเข้าและส่งออกปลาป่น**

หน่วย : ตัน

|                     | มค.   | กพ.   | มีค.   | เมย.   | พค.    | มิย.   | กค.    | สค.   | กย.   | ตค.   | พย.   | ธค.   | รวม    |
|---------------------|-------|-------|--------|--------|--------|--------|--------|-------|-------|-------|-------|-------|--------|
| <b>ปริมาณนำเข้า</b> |       |       |        |        |        |        |        |       |       |       |       |       |        |
| 2547                | 531   | 220   | 500    | 296    | 305    | 675    | 515    | 478   | 787   | 2,416 | 2,850 | 508   | 10,081 |
| 2548                | 1,010 | 1,316 | 368    | 549    | 550    | 261    | 278    | 40    | 236   | 31    | 220   | 733   | 5,591  |
| 2549                | 909   | 584   | 629    | 557    | 502    | 743    | 212    | 382   | 300   | 558   | 286   | 126   | 5,789  |
| 2550                | 609   | 779   | 1,105  | 804    | 1,840  | 1,584  | 919    | 1,430 | 1,044 | 1,553 | 844   | 811   | 13,322 |
| 2551                | 1,281 | 80    | 1,124  | 999    | 1,724  | 1,203  | 1,055  | 875   | 1,262 | 1,055 | 975   | 1,335 | 12,968 |
| 2552                | 1,178 | 1,383 | 972    | 1,712  | 1,354  | 1,549  | 734    | 1,770 | 1,624 | 2,056 | 1,054 | 1,370 | 16,755 |
| 2553                | 972   | 1,027 | 1,112  | 1,365  | 1,508  | 1,237  |        |       |       |       |       |       | 7,220  |
| <b>ปริมาณส่งออก</b> |       |       |        |        |        |        |        |       |       |       |       |       |        |
| 2547                | 1,694 | 2,109 | 3,553  | 2,131  | 1,748  | 3,000  | 1,720  | 462   | 290   | 627   | 841   | 778   | 18,953 |
| 2548                | 474   | 1,527 | 1,973  | 1,056  | 2,300  | 2,414  | 2,056  | 3,095 | 3,164 | 2,153 | 4,201 | 3,560 | 27,973 |
| 2549                | 4,739 | 5,238 | 5,630  | 5,359  | 6,770  | 12,665 | 12,050 | 7,944 | 4,050 | 3,968 | 2,291 | 4,769 | 75,473 |
| 2550                | 4,779 | 7,181 | 14,972 | 14,375 | 21,797 | 9,520  | 5,346  | 5,456 | 2,764 | 3,155 | 1,957 | 2,572 | 93,872 |
| 2551                | 2,392 | 4,176 | 3,398  | 1,817  | 1,923  | 1,244  | 1,612  | 2,191 | 1,811 | 641   | 793   | 2,566 | 24,564 |
| 2552                | 985   | 1,291 | 1,998  | 1,753  | 2,619  | 4,629  | 1,771  | 772   | 1,200 | 2,007 | 4,479 | 3,363 | 26,866 |
| 2553                | 4,612 | 6,712 | 14,021 | 12,303 | 18,540 | 13,069 |        |       |       |       |       |       | 69,257 |

ที่มา : กรมศุลกากร : ปี 2543-2447 พิกัด 2301200106 : ปี 2548-2449 พิกัด 2301200106 , 2301200400 และ 2301200401 : ปี 2550 พิกัด 23012000001, 23012000002, 23012000003, 23012000004 และ 230120000090

## อัตราแลกเปลี่ยนเงินดอลลาร์สหรัฐ

ปี 2542 - 2552

บาท/US\$

| ปี      | ม.ค.  | ก.พ.  | มี.ค. | เม.ย. | พ.ค.  | มิ.ย. | ก.ค.  | ส.ค.  | ก.ย.  | ต.ค.  | พ.ย.  | ธ.ค.  | เฉลี่ย |
|---------|-------|-------|-------|-------|-------|-------|-------|-------|-------|-------|-------|-------|--------|
| ปี 2542 | 36.73 | 37.19 | 37.61 | 37.72 | 37.15 | 37.03 | 37.20 | 38.08 | 39.92 | 39.57 | 38.84 | 38.40 | 37.95  |
| ปี 2543 | 37.49 | 37.82 | 37.99 | 38.09 | 39.03 | 39.17 | 40.27 | 41.04 | 41.99 | 43.31 | 43.84 | 43.17 | 40.27  |
| ปี 2544 | 43.24 | 42.74 | 44.00 | 45.56 | 45.59 | 45.36 | 45.73 | 45.03 | 44.41 | 44.82 | 44.52 | 44.03 | 44.59  |
| ปี 2545 | 44.13 | 43.93 | 43.49 | 43.52 | 42.91 | 42.26 | 41.33 | 42.27 | 42.91 | 43.74 | 43.42 | 43.39 | 43.11  |
| ปี 2546 | 42.88 | 42.97 | 42.87 | 42.97 | 42.29 | 41.75 | 41.89 | 41.77 | 40.60 | 39.83 | 40.00 | 39.81 | 41.64  |
| ปี 2547 | 39.19 | 39.20 | 39.53 | 39.54 | 40.66 | 40.90 | 41.03 | 41.59 | 41.57 | 41.41 | 40.44 | 38.86 | 40.33  |
| ปี 2548 | 38.86 | 38.59 | 38.70 | 39.62 | 39.93 | 40.98 | 41.85 | 41.29 | 41.15 | 40.96 | 41.21 | 41.18 | 40.36  |
| ปี 2549 | 39.72 | 39.50 | 39.08 | 38.09 | 38.11 | 38.45 | 38.10 | 37.73 | 37.53 | 37.44 | 36.65 | 35.94 | 38.03  |
| ปี 2550 | 36.10 | 35.85 | 35.18 | 35.00 | 34.74 | 34.71 | 33.83 | 34.31 | 34.38 | 34.29 | 34.00 | 33.83 | 34.69  |
| ปี 2551 | 33.31 | 32.74 | 31.58 | 31.71 | 32.23 | 33.32 | 33.62 | 33.97 | 34.41 | 34.55 | 35.22 | 35.16 | 33.49  |
| ปี 2552 | 35.09 | 35.46 | 35.92 | 35.60 | 34.72 | 34.28 | 34.18 | 34.16 | 33.97 | 33.55 | 33.42 | 33.37 | 34.48  |
| ปี 2553 | 33.17 | 33.29 | 32.69 | 32.43 | 32.53 | 32.61 | 32.47 |       |       |       |       |       | 32.74  |

หมายเหตุ เป็นค่าเฉลี่ยของอัตราขายเงินดอลลาร์สหรัฐรายวัน

ที่มา : ธนาคารแห่งประเทศไทย