



เดือนกรกฎาคม และแนวโน้มเดือนสิงหาคม 2558



กองส่งเสริมการค้าสินค้าเกษตร 1

กรกฎาคม 2558

# สารบัญ

	หน้า
สถานการณ์สินค้าเกษตร	
ภาพรวม	1
สถานการณ์รายกลุ่มสินค้า	3
การช่วยเหลือด้านการตลาดสินค้าเกษตรของ คชก.	7
ข้อมูลรายสินค้า	
กลุ่มสินค้าผลิตเพื่อส่งออก	
1. ข้าว	11
2. มันสำปะหลัง	23
3. ยางพารา	28
4. ไข่เนื้อ	34
5. กุ้งขาวแวนนาไม	36
6. สับปะรด	38
กลุ่มสินค้าผลิตเพื่อบริโภคภายในประเทศ	
7. ข้าวโพดเลี้ยงสัตว์	40
8. กาแฟ	47
9. ปาล์มน้ำมัน	52
10. มะพร้าว	56
11. เงาะ	60
12. มังคุด	62
13. ทูเรียน	64
14. ดองกอง	66
15. ลิ้นจี่	68
16. หอมแดง	70
17. หอมหัวใหญ่	75
18. กระเทียม	79
19. สุกกร	83
20. ไข่ไก่	85
21. เกล็ดทะเล	87

	หน้า
กลุ่มสินค้าที่ต้องนำเข้า	
22. ถั่วเหลือง	89
23. กากถั่วเหลือง	91
24. ปลาป่น	94
อัตราแลกเปลี่ยนเงินดอลลาร์สหรัฐ	96

สรุปสถานการณ์สินค้าเกษตรเดือนกรกฎาคม  
และแนวโน้มเดือนสิงหาคม ๒๕๕๘

๑. ภาพรวมสถานการณ์ปัจจุบัน

**ข้าวเปลือกนาปรัง ปี ๒๕๕๘** ผลผลิตออกสู่ตลาดน้อยลงเป็นลำดับ ประกอบกับการเพาะปลูกข้าวนาปีฤดูใหม่ล่าช้าและคาดว่าปริมาณจะน้อยลงเนื่องจากประสบภัยแล้ง ราคาขยับตัวสูงขึ้น

**ยางพารา** แม้ว่าปริมาณจะลดลงจากมาตรการของรัฐ แต่ความต้องการของโลกยังชะลอตัว และราคาน้ำมันที่อ่อนตัวลงมีผลทำให้ราคาเคลื่อนไหวอยู่ในเกณฑ์ต่ำ

**มันสำปะหลัง** อยู่ในช่วงเพาะปลูกผลผลิตฤดูใหม่ ราคาเคลื่อนไหวไม่มากนัก

**ข้าวโพดเลี้ยงสัตว์** อยู่ในช่วงเพาะปลูกข้าวโพดฯ ฤดูใหม่ ขณะที่ความต้องการยังมีอย่างต่อเนื่อง ราคาเคลื่อนไหวอยู่ในเกณฑ์สูง

**ปาล์มน้ำมัน** แม้ว่าผลผลิตออกสู่ตลาดลดลง แต่สต็อกน้ำมันปาล์มดิบในระบบยังมีปริมาณมาก ราคาอ่อนตัวลง

**มะพร้าว** ผลผลิตออกสู่ตลาดมากกว่าความต้องการของตลาด ราคาอ่อนตัวลง

**ปลาป่น** วัตถุดิบมีน้อย แม้ว่าภาวะการค้าชะลอตัว แต่ราคายังมีแนวโน้มเคลื่อนไหวอยู่ในเกณฑ์

สูง

**สุกร** สภาพภูมิอากาศเอื้ออำนวยทำให้สุกรโตเร็ว ราคาปรับตัวลดลงเล็กน้อย

**ไข่ไก่** ปริมาณมีเพียงพอกับความต้องการ ราคาขยับตัวสูงขึ้นเล็กน้อยแต่ยังต่ำกว่าต้นทุน

**ไก่เนื้อ** ปริมาณมีเพียงพอกับความต้องการ ภาวะการค้าคูลงตัว ราคาเคลื่อนไหวอยู่ใน

เกณฑ์ดี

**กุ้งขาวแวนนาไม** เกษตรกรนำกุ้งฯ ขนาดเล็กออกสู่ตลาดมากขึ้นตามความต้องการของตลาด ราคาปรับตัวสูงขึ้นเล็กน้อย

**สับปะรด** ผลผลิตออกสู่ตลาดน้อยไม่เพียงพอต่อความต้องการ ราคาเคลื่อนไหวอยู่ในเกณฑ์สูง

**ผลไม้ภาคตะวันออก** เป็นช่วงปลายฤดูผลผลิตออกสู่ตลาดน้อย ราคาเคลื่อนไหวอยู่ในเกณฑ์ดี

**ลำไย** ผลผลิตตามฤดูกาลในแหล่งผลิตภาคเหนือเริ่มทยอยออกสู่ตลาด ราคาอยู่ในเกณฑ์ดี

**มะนาว** ผลผลิตออกสู่ตลาดมากขึ้น ราคาอ่อนตัวลง

**เกลือทะเล** สิ้นสุดฤดูการผลิตแล้ว เกษตรกรทยอยนำเกลือที่เก็บไว้ออกสู่ตลาด ราคาเคลื่อนไหวอยู่ในเกณฑ์ต่ำ

๒. สถานการณ์การผลิตสินค้าเกษตรของโลก

กระทรวงเกษตรของสหรัฐฯ (USDA) คาดการณ์แนวโน้มสถานการณ์การผลิตสินค้าเกษตรสำคัญของโลกในฤดูการผลิต ปี ๒๕๕๘/๕๙ ณ เดือนกรกฎาคม ๒๕๕๘ ไว้ ดังนี้

๒.๑ **พืชน้ำมัน** คาดว่าในฤดูการผลิต ปี ๒๕๕๘/๕๙ จะมีผลผลิตรวม (ไม่รวมน้ำมันปาล์ม) ประมาณ ๕๓๑.๗๗ ล้านตัน น้อยกว่าปีที่ผ่านมา (๕๓๕.๘๙ ล้านตัน) ประมาณ ๔.๑๒ ล้านตัน (-๐.๗๗%) สำหรับ พืชน้ำมันที่คาดว่าจะมีผลผลิตเพิ่มขึ้น ได้แก่ เมล็ดในปาล์ม ผลผลิต ๑๗.๑๔ ล้านตัน เพิ่มขึ้น ๐.๘๓ ล้านตัน (+๕.๐๙%) ถั่วลิสง ผลผลิต ๔๑.๔๒ ล้านตัน เพิ่มขึ้น ๒.๐๙ ล้านตัน (+๕.๓๓%) เนื้อมะพร้าวแห้ง ผลผลิต ๕.๕๑ ล้านตัน เพิ่มขึ้น ๐.๐๘ ล้านตัน (+๑.๔๗%) ถั่วเหลือง ผลผลิต ๓๑๘.๙๒ ล้านตัน เพิ่มขึ้น ๐.๓๒ ล้านตัน (+๐.๑๐%) พืชน้ำมันที่คาดว่าผลผลิตจะลดลง ได้แก่ เมล็ดฝ้าย ผลผลิต ๔๒.๐๗ ล้านตัน ลดลง ๒.๔๑ ล้านตัน (-๕.๔๑%) เรปซีด ผลผลิต ๖๗.๑๘ ล้านตัน ลดลง ๔.๕๒ ล้านตัน (-๖.๓๑%) เมล็ดทานตะวัน ผลผลิต ๓๙.๕๓ ล้านตัน ลดลง ๐.๕๐ ล้านตัน (-๑.๒๕%)

สำหรับ น้ำมันปาล์ม คาดว่าจะมีผลผลิตประมาณ ๖๕.๑๗ ล้านตัน เพิ่มขึ้นจากปีที่ผ่านมา ๓.๗๒ ล้านตัน (+๖.๐๕%)

๒.๒ ธัญพืช ในปี ๒๕๕๘/๕๙ คาดว่าจะมีผลผลิตประมาณ ๑,๙๖๖.๙๓ ล้านตัน น้อยกว่าปีที่ผ่านมา (๒,๐๑๖.๓๕ ล้านตัน) ๑๙.๔๒ ล้านตัน (-๐.๙๖%) โดยสถานการณ์รายพืชสรุปได้ ดังนี้

๒.๒.๑ ข้าวสาลี มีผลผลิตประมาณ ๗๒๑.๙๖ ล้านตัน น้อยกว่าปีที่ผ่านมา (๗๒๕.๙๒ ล้านตัน) ๓.๙๗ ล้านตัน (-๐.๕๕%) ประเทศที่ผลผลิตเพิ่มขึ้น เช่น จีน เพิ่มขึ้น ๓.๘๓ ล้านตัน (+๓.๐๔%) สหรัฐฯ เพิ่มขึ้น ๓.๓๓ ล้านตัน (+๖.๐๓%) ตุรกี เพิ่มขึ้น ๓.๒๕ ล้านตัน (+๒๑.๓๑%) ออสเตรเลีย เพิ่มขึ้น ๒.๓๓ ล้านตัน (+๙.๘๖%) ส่วนประเทศที่ผลผลิตลดลง เช่น EU ลดลง ๘.๕๗ ล้านตัน (-๕.๔๘%) อินเดีย ลดลง ๕.๘๕ ล้านตัน (-๖.๑๐%) รัสเซีย ลดลง ๒.๐๘ ล้านตัน (-๓.๕๒%) ยูเครน ลดลง ๐.๗๕ ล้านตัน (-๓.๐๓%) เป็นต้น

๒.๒.๒ ธัญพืชเมล็ดหยาบ คาดว่าจะมีผลผลิตประมาณ ๑,๒๗๔.๙๗ ล้านตัน น้อยกว่าปีที่ผ่านมา (๑,๒๙๐.๔๓ ล้านตัน) ๑๕.๔๖ ล้านตัน (-๑.๒๐%) โดยธัญพืชที่มีผลผลิตเพิ่มขึ้น ได้แก่ ข้าวฟ่าง ผลผลิต ๖๗.๑๐ ล้านตัน เพิ่มขึ้น ๓.๕๓ ล้านตัน (+๕.๕๕%) ข้าวโอ๊ต ผลผลิต ๒๒.๘๓ ล้านตัน เพิ่มขึ้น ๐.๔๖ ล้านตัน (+๒.๐๕%) ส่วนธัญพืชที่มีผลผลิตลดลง ได้แก่ ข้าวโพดเลี้ยงสัตว์ ผลผลิต ๙๘๗.๑๑ ล้านตัน ลดลง ๑๔.๖๓ ล้านตัน (-๑.๔๖%) ข้าวบาเลย์ ผลผลิต ๑๓๗.๘๒ ล้านตัน ลดลง ๓.๐๑ ล้านตัน (-๒.๑๔%) ข้าวไรน์ ผลผลิต ๑๔.๐๕ ล้านตัน ลดลง ๐.๕๓ ล้านตัน (-๓.๖๑%)

๒.๓ ข้าวสาร USDA คาดว่าในปีการผลิต ๒๕๕๘/๕๙ ผลผลิตข้าวของโลกจะมีประมาณ ๔๘๐.๓๓๘ ล้านตัน มากกว่าปีที่ผ่านมา (๔๗๖.๒๗๗ ล้านตัน) ประมาณ ๔.๐๖๑ ล้านตัน (+๐.๘๕%) โดยผลผลิตของประเทศผู้ผลิตสำคัญ เช่น อินเดียและจีนเพิ่มขึ้นเท่ากันที่ ๑.๕๐ ล้านตัน ไทย เพิ่มขึ้น ๐.๒๕ ล้านตัน ขณะที่ความต้องการบริโภคข้าวของโลกมีประมาณ ๔๘๘.๗๗๖ ล้านตัน เพิ่มขึ้นจากปีที่ผ่านมา (๔๘๔.๖๙๑ ล้านตัน) ประมาณ ๔.๐๘๕ ล้านตัน (+๐.๘๔%) ส่วนสต็อกปลายปีจะอยู่ในระดับ ๙๐.๕๐๗ ล้านตัน ต่ำกว่าปีที่ผ่านมา (๙๘.๙๔๕ ล้านตัน) ร้อยละ ๘.๕๕ ส่วนการค้าข้าวในตลาดโลกในปี ๒๕๕๘/๕๙ USDA คาดว่าจะมีประมาณ ๔๒.๑๔๑ ล้านตัน น้อยกว่าปีที่ผ่านมา (๔๓.๗๑๖ ล้านตัน) ร้อยละ ๓.๖๐ สำหรับปริมาณการส่งออก USDA คาดว่าประเทศไทย จะส่งออกได้ประมาณ ๑๐.๒๐ ล้านตัน ส่วนอินเดียจะส่งออกได้ ๘.๕๐ ล้านตัน เวียดนาม ๖.๙๐ ล้านตัน ปากีสถาน ๔.๐๐ ล้านตัน เมียนมาร์ ๒.๒๐ ล้านตัน และกัมพูชา ๑.๒๐ ล้านตัน ตามลำดับ

### ๓. แนวโน้มสถานการณ์เดือนสิงหาคม ๒๕๕๘

ข้าวเปลือกนาปรัง ปี ๒๕๕๘ เป็นช่วงปลายฤดูผลผลิตออกสู่ตลาดน้อย ส่วนข้าวนาปี ๒๕๕๘/๕๙ ผลผลิตจะออกสู่ตลาดล่าออกไปเนื่องจากได้รับผลกระทบจากภัยแล้ง ราคามีแนวโน้มขยับตัวสูงขึ้น

ยางพารา ผลผลิตออกสู่ตลาดมากขึ้น ขณะที่ความต้องการใช้ของโลกยังชะลอตัว แนวโน้มราคายังเคลื่อนไหวอยู่ในเกณฑ์ต่ำ

มันสำปะหลัง อยู่ในช่วงเพาะปลูกมันฤดูใหม่ ผลผลิตฤดูก่อนมีออกสู่ตลาดประปราย ราคาเคลื่อนไหวไม่มากนัก

ข้าวโพดเลี้ยงสัตว์ ผลผลิตฤดูใหม่ในบางพื้นที่เริ่มเก็บเกี่ยวได้บ้างแล้วแต่ปริมาณไม่มากนัก ราคาเคลื่อนไหวอยู่ในเกณฑ์ดี

ปาล์มน้ำมัน ผลผลิตออกสู่ตลาดลดลง คาดว่าราคาจะมีแนวโน้มปรับตัวสูงขึ้น

มะพร้าว ผลผลิตออกสู่ตลาดอย่างต่อเนื่อง ราคามีแนวโน้มอ่อนตัวลง

ปลาป่น วัตถุดิบมีน้อย แนวโน้มราคายังเคลื่อนไหวอยู่ในเกณฑ์สูง

กุ้งขาวแวนนาไม สภาพอากาศเอื้ออำนวยต่อการเพาะเลี้ยงมากขึ้น ขณะที่เกษตรกรจับกุ้งขนาดเล็กออกจำหน่ายตามความต้องการของตลาด ราคามีแนวโน้มปรับตัวสูงขึ้น

**สับประรด** ผลผลิตออกสู่ตลาดน้อยไม่เพียงพอกับความต้องการ ราคายังเคลื่อนไหวอยู่ในเกณฑ์สูง

**ผลไม้ภาคใต้** (เงาะ ทุเรียน มังคุด ลองกอง) ผลผลิตทยอยออกสู่ตลาดอย่างต่อเนื่องแต่ปริมาณไม่มากนัก ราคามีแนวโน้มอ่อนตัวลง

**มะนาว** ผลผลิตออกสู่ตลาดอย่างต่อเนื่อง ราคาอ่อนตัวลง

**เกลือทะเล** เกษตรกรทยอยนำผลผลิตที่เก็บไว้ออกสู่ตลาด ราคามีแนวโน้มปรับตัวสูงขึ้นแต่ยังอยู่ในเกณฑ์ต่ำ

**แนวโน้มสถานการณ์รายกลุ่มสินค้า**

**๓.๑ กลุ่มสินค้าที่ผลิตเพื่อส่งออก** สถานการณ์สินค้าเกษตรที่สำคัญ ได้แก่

(๑) **ข้าวเปลือกนาปรัง ปี ๒๕๕๘** ผลผลิตออกสู่ตลาดลดน้อยลงตามฤดูกาล ส่วนข้าวนาปี ๒๕๕๘/๕๙ เกษตรกรเริ่มเพาะปลูกกันมากขึ้นแต่ในบางพื้นที่มีปัญหาเรื่องน้ำ กระทบวงเกษตรฯ คาดการณ์ผลผลิตข้าวเปลือกนาปี (ณ ๘ ก.ค.๕๘) ว่าจะมีผลผลิตประมาณ ๒๓.๒๗๒ ล้านตัน น้อยกว่าปีที่ผ่านมา (๒๗.๑๓๐ ล้านตัน) ประมาณ ๓.๘๕๘ ล้านตัน (-๑๔.๒๒%) โดยในบางพื้นที่จะเริ่มเก็บเกี่ยวได้ตั้งแต่ในช่วงปลายเดือนสิงหาคม เป็นต้นไป

**ภาวะการค้า** ราคาซื้อขายข้าวเปลือกในตลาดสำคัญ (ณ ๒๒ ก.ค.๕๘) เป็นดังนี้ ข้าวเปลือกหอมมะลิ ต้นละ ๑๒,๐๐๐ - ๑๔,๓๐๐ บาท ข้าวเปลือกเจ้า ๕% ต้นละ ๗,๕๐๐ - ๗,๙๐๐ บาท ข้าวเปลือกปทุมธานี ต้นละ ๑๐,๐๐๐ - ๑๒,๐๐๐ บาท ข้าวเปลือกเหนียว ต้นละ ๑๑,๕๐๐ - ๑๓,๐๐๐ บาท ส่วนการค้าข้าวสาร ราคาซื้อขาย เป็นดังนี้ ข้าวขาว ๑๐๐% ชั้น ๒ กระสอบละ ๑,๑๕๐ - ๑,๑๖๐ บาท ข้าวหอมมะลิ ๑๐๐% ชั้น ๒ กระสอบละ ๒,๖๓๐ - ๒,๖๔๐ บาท ข้าวเหนียว ๑๐% เมล็ดยาว กระสอบละ ๒,๒๙๐ - ๒,๓๐๐ บาท และข้าวหนึ่ง ๑๐๐% กระสอบละ ๑,๑๓๐ - ๑,๑๔๐ บาท สำหรับราคาส่งออกข้าวไทย (สมาคมผู้ส่งออกข้าวไทย ณ ๒๑ ก.ค.๕๘) ราคาข้าวหอมมะลิ ชั้น ๑ (f.o.b.) ต้นละ ๙๓๔ เหรียญ สหรัฐ. ข้าวขาว ๑๐๐% ชั้น ๒ (f.o.b.) ต้นละ ๔๐๘ เหรียญ สหรัฐ. ข้าวขาว ๕% ต้นละ ๓๙๙ เหรียญ สหรัฐ. และข้าวหนึ่ง ต้นละ ๔๐๕ เหรียญ สหรัฐ. ส่วนข้าวสหรัฐ (เมล็ดยาว #๔/๕) ต้นละ ๕๐๕ เหรียญ สหรัฐ. ข้าวขาว ๕% เวียดนาม ต้นละ ๓๕๐ เหรียญ สหรัฐ. อินเดีย ต้นละ ๓๙๐ เหรียญ สหรัฐ. และปากีสถาน ต้นละ ๓๘๐ เหรียญ สหรัฐ. ข้าวหนึ่ง อินเดีย ต้นละ ๓๘๕ เหรียญ สหรัฐ. และปากีสถาน ต้นละ ๔๒๐ เหรียญ สหรัฐ. ตามลำดับ

**การส่งออก ปี ๒๕๕๘** (๑ ม.ค. - ๒๑ ก.ค.๕๘) ได้ส่งออกไปแล้ว ๕,๑๔๑,๘๓๑ ตัน น้อยกว่าช่วงเดียวกันของปีที่ผ่านมา (๕,๓๑๗,๓๐๗ ตัน) ร้อยละ ๓.๓๐

(๒) **มันสำปะหลัง** ผลผลิต ปี ๒๕๕๗/๕๘ ออกสู่ตลาดเกือบหมดแล้ว ราคาที่เกษตรกรขายได้เคลื่อนไหวไม่มากนัก สำหรับการเพาะปลูกมันฤดูใหม่ ปี ๒๕๕๘/๕๙ กระทบวงเกษตรฯ คาดการณ์ (ณ ๘ ก.ค.๕๘) จะมีผลผลิตประมาณ ๓๒.๗๗๓ ล้านตัน เพิ่มขึ้นจากปีที่ผ่านมา (๓๐.๙๑๐ ล้านตัน) ร้อยละ ๖.๐๓ และจะเริ่มทยอยขุดออกจำหน่ายได้ตั้งแต่เดือนตุลาคม เป็นต้นไป สำหรับราคาหัวมันสดที่เกษตรกรขายได้ เชื้อแป้ง ๒๕% จ.นครราชสีมา (๒๒ ก.ค.๕๘) กก.ละ ๒.๓๕ - ๒.๔๐ บาท ต่ำกว่าราคาเฉลี่ยในเดือนที่ผ่านมา กก.ละ ๐.๐๓ บาท แนวโน้มราคาคาดว่าจะเคลื่อนไหวไม่มากนัก

(๓) **ไก่เนื้อ** กระทบวงเกษตรฯ ได้ประมาณการผลิตไก่เนื้อใน ปี ๒๕๕๘ (ณ ๑ ก.ค.๕๘) มีประมาณ ๑,๓๑๑ ล้านตัว เพิ่มขึ้นจาก ปี ๒๕๕๗ ร้อยละ ๘.๓๕ คิดเป็นซากบริโภคประมาณ ๒.๐๕๖ ล้านตัน คาดว่าจะใช้บริโภคภายในประเทศประมาณ ๑.๔๓ - ๑.๔๔ ล้านตัน และส่งออกประมาณ ๐.๖๒ ล้านตัน (เป้าหมายของคณะกรรมการบริหารสินค้าไก่เนื้อและผลิตภัณฑ์) ปัจจุบันผลผลิตมีเพียงพอกับความต้องการใช้ ภาวะการค้าล่องตัว ราคาไก่มีชีวิตหน้าโรงฆ่า (๒๒ ก.ค.๕๘) ทรงตัวเท่าราคาเฉลี่ยในเดือนที่ผ่านมาที่ กก.ละ

๓๕ - ๓๗ บาท สำหรับการส่งออกเนื้อไก่และผลิตภัณฑ์ในช่วงเดือนมกราคม - พฤษภาคม ๒๕๕๘ ส่งออกได้ ๒๔๐,๕๓๘ ตัน มูลค่า ๓๑,๐๑๕ ล้านบาท แนวโน้มผลผลิตยังมีปริมาณสอดคล้องกับความต้องการบริโภคที่ยังมีต่อเนื่อง คาดว่าราคาจะเคลื่อนไหวไม่มากนัก

(๔) **กุ้งขาวแวนนาไม** กระทรวงเกษตรฯ (ณ ก.ค.๕๘) ประมาณการผลผลิตกุ้งโดยรวมในปี ๒๕๕๘ จะมีประมาณ ๐.๒๙๘ ล้านตัน เพิ่มขึ้นจาก ปี ๒๕๕๗ (๐.๒๗๒) ร้อยละ ๙.๓๓ จำแนกเป็นกุ้งขาวฯ ๐.๒๘๓ ล้านตัน (+๙.๔๙%) กุ้งกุลาดำ ๐.๐๑๕ ล้านตัน (+๖.๓๘%) อย่างไรก็ตาม ในช่วงนี้เกษตรกรจับกุ้งขนาดเล็กออกจำหน่ายตามความต้องการของตลาดที่มีมากขึ้น ทั้งนี้เพื่อทดแทนสัตว์น้ำที่จับจากทะเลที่มีปริมาณน้อยลง ซึ่งมีผลทำให้ราคากุ้งขาวฯ ขนาดเล็ก (๗๐-๑๐๐ ตัว/กก.) มีราคาสูงขึ้น กก.ละ ๕ - ๑๐ บาท ส่วนขนาดใหญ่ราคายังทรงตัว ปัจจุบันราคากุ้งขาวฯ ตลาดกลางสมุทรสาคร (๒๒ ก.ค.๕๘ ขนาด ๖๐ ตัว/กก.) ทรงตัวเท่าเดือนที่ผ่านมาที่ กก.ละ ๑๖๕ บาท สำหรับการส่งออก ปี ๒๕๕๘ ในเดือนมกราคม - พฤษภาคม ส่งออกได้ ๐.๐๕๗ ล้านตัน มูลค่า ๑๙,๒๖๒ ล้านบาท

### ๓.๒ กลุ่มสินค้าที่ผลิตเพื่อบริโภคภายในประเทศ สถานการณ์สินค้าเกษตรที่สำคัญ ได้แก่

(๑) **ข้าวโพดเลี้ยงสัตว์** USDA คาดการณ์ผลผลิตโลกของปี ๒๕๕๘/๕๙ จะมีประมาณ ๙๘๗.๑๐๕ ล้านตัน น้อยกว่าปี ๒๕๕๗/๕๘ ประมาณ ๑๔.๖๓ ล้านตัน (-๑.๔๖%) ส่วนการผลิตของไทย กระทรวงเกษตรฯ คาดว่าจะมีประมาณ ๔.๙๓๑ ล้านตัน มากกว่าปีที่ผ่านมา (๔.๘๐๕ ล้านตัน) แต่ยังไม่เกินกว่าความต้องการใช้ที่คาดว่าจะมีประมาณ ๕.๐ ล้านตัน ร้อยละ ๑.๔๐ คาดว่าเกษตรกรในบางพื้นที่จะเริ่มทยอยเก็บเกี่ยวผลผลิตฤดูใหม่ออกสู่ตลาดได้ตั้งแต่ปลายเดือนนี้เป็นต้นไป โดยจะออกมากช่วงเดือนกันยายน - พฤศจิกายน ประมาณเดือนละ ๐.๙๘๒ , ๑.๒๖๘ และ ๐.๙๕๕ ล้านตัน ตามลำดับ สำหรับราคาซื้อขายในแหล่งผลิต (๒๒ ก.ค.๕๘) จ.เพชรบูรณ์ กก.ละ ๑๐ บาท สูงกว่าราคาเฉลี่ยในเดือนที่ผ่านมา (กก.ละ ๙.๒๓ บาท) กก.ละ ๐.๗๗ บาท

(๒) **ปาล์มน้ำมัน** ในปี ๒๕๕๘ กระทรวงเกษตรฯ คาดว่า (ณ ๙ ก.ค.๕๘) จะมีผลผลิตประมาณ ๑๒.๒๐๖ ล้านตัน น้อยกว่าปีที่ผ่านมา (๑๒.๕๐๓ ล้านตัน) ร้อยละ ๒.๓๘ ประมาณการเป็นน้ำมันปาล์มดิบประมาณ ๒.๐๗๕ ล้านตัน สำหรับความต้องการใช้คาดว่าจะอยู่ในระดับ ๒.๒ - ๒.๖ ล้านตัน แบ่งเป็นน้ำมันบริโภค ๑.๐ - ๑.๑ ล้านตัน ผลิตไบโอดีเซล ๐.๘ - ๐.๙ ล้านตัน ส่งออกประมาณ ๐.๒ - ๐.๓ ล้านตัน และสำรองเป็นสต็อกในประเทศอีกประมาณ ๐.๒ - ๐.๓ ล้านตัน สำหรับในช่วงเดือนสิงหาคม - กันยายน คาดว่าจะมีผลปาล์มออกสู่ตลาดประมาณ ๐.๘๕๐ และ ๐.๙๘๓ ล้านตัน ตามลำดับ ปัจจุบันสต็อกน้ำมันปาล์มในระบบมีอยู่มาก ทำให้ราคาผลปาล์มอ่อนตัวลงแม้ว่าผลผลิตจะออกสู่ตลาดในปริมาณลดลง ในการนี้ ภาครัฐได้กำหนดราคาระับซื้อผลปาล์มให้โรงงานสกัดและลานเทใช้ในการรับซื้อผลผลิตจากเกษตรกร รวมทั้งให้ อคส. รับซื้อน้ำมันปาล์มดิบจากโรงงานสกัดฯ เพื่อเก็บสต็อกไว้จำหน่ายในช่วงปลายปีซึ่งผลผลิตมีน้อย มีผลช่วยให้ระดับราคาผลปาล์มไม่อ่อนตัวลงมาก โดยราคาผลปาล์ม (น้ำมัน ๑๗% ณ ๒๒ ก.ค.๕๘) เฉลี่ย กก.ละ ๓.๘๐ - ๔.๔๕ บาท สูงกว่าราคาเฉลี่ยในเดือนที่ผ่านมา กก.ละ ๐.๓๖ บาท ส่วนราคาน้ำมันปาล์มดิบ (กทม.) เฉลี่ย กก.ละ ๒๖.๒๐ บาท ต่ำกว่าเดือนที่ผ่านมา เฉลี่ย กก.ละ ๐.๖๘ บาท อย่างไรก็ตาม ผลจากระดับสต็อกน้ำมันฯ ที่มีมากและภาวะตลาดชะลอตัว คาดว่าราคาจะเคลื่อนไหวไม่มากนัก

(๓) **มะพร้าว** คาดว่าผลผลิตในปี ๒๕๕๘ จะมีปริมาณใกล้เคียงกับ ปี ๒๕๕๗ ที่ระดับ ๑ ล้านตันเศษ ปริมาณมะพร้าวผลที่เกษตรกรเก็บเกี่ยวได้โดยรวมมีปริมาณลดลงมากเมื่อเทียบกับช่วงที่ผ่านมา เนื่องจากพื้นที่ปลูกลดลง ประกอบกับในช่วงปี ๒๕๕๕ - ๕๖ มีการระบาดของศัตรูพืชในสวนมะพร้าว ทำให้ผลผลิตไม่เพียงพอกับความต้องการ ปัจจุบันผลผลิตออกสู่ตลาดมากกว่าความต้องการใช้ มีผลทำให้ราคาเกษตรกรขายได้อ่อนตัวลง โดยราคาเกษตรกรขายได้ในสัปดาห์ที่ ๓ ของเดือนกรกฎาคม มะพร้าวผลแก่ (ผลใหญ่)

เฉลี่ย ผลละ ๗.๓๕ บาท ต่ำกว่าราคาเฉลี่ยในเดือนที่ผ่านมา (๘.๙๒ บาท/ผล) เฉลี่ยผลละ ๑.๕๗ บาท และต่ำกว่าราคาในช่วงเดียวกันของปีที่ผ่านมา (ก.ค. ๕๗ ราคาเฉลี่ยผลละ ๙.๓๐ บาท) เฉลี่ยผลละ ๑.๙๕ บาท

(๔) **สุกรมี่ชีวิต** กระทรวงเกษตรฯ ประมาณการปริมาณสุกรมี่ขุนในภาพรวม ปี ๒๕๕๘ (๑ ก.ค.๕๘) มีประมาณ ๑๓.๒๙๗ ล้านตัว มากกว่าปีที่ผ่านมา (๑๒.๘๒๓ ล้านตัว) ร้อยละ ๓.๗๐ และมากกว่าความต้องการที่คาดว่าจะมีประมาณ ๑๒.๖๓๐ ล้านตัว ร้อยละ ๕.๒๓ สำหรับผลผลิตส่วนเกินสามารถส่งออกไปประเทศเพื่อนบ้านได้บางส่วน อย่างไรก็ตาม สภาพการผลิตในช่วงที่ผ่านมายังมีผลผลิตออกสู่ตลาดเพียงพอ กับความต้องการ ขณะที่ภาวะการค้าชะลอตัวเนื่องจากผู้บริโภคมีทางเลือกบริโภคอาหารโปรตีนชนิดอื่นที่มีราคาต่ำกว่า สำหรับราคาสุกรมี่ชีวิตภาคกลาง (๒๒ ก.ค.๕๘) อยู่ที่ กก.ละ ๖๗ - ๖๘ บาท ต่ำกว่าราคาเฉลี่ยในเดือนที่ผ่านมา (๗๑.๕๐ บาท/กก.) กก.ละ ๔ บาท และสูงกว่าต้นทุนการผลิตในปี (๖๘.๓๘ บาท) เล็กน้อย แนวโน้มผลผลิตที่ออกสู่ตลาดยังมีปริมาณเพียงพอกับความต้องการ แนวโน้มราคาจะเคลื่อนไหวไม่มากนัก

(๕) **ไข่ไก่** กระทรวงเกษตรฯ คาดว่าในปี ๒๕๕๘ จะมีผลผลิตไข่ไก่ในระบบประมาณ ๑๒,๔๐๐ ล้านฟอง มากกว่าปีที่ผ่านมา (๑๑,๗๐๖ ล้านฟอง) ร้อยละ ๕.๙๓ และมากกว่าความต้องการบริโภคในประเทศที่คาดว่าจะมีประมาณ ๑๒,๑๐๐ - ๑๒,๒๐๐ ล้านฟอง ปัจจุบันผลผลิตที่ออกสู่ตลาดส่วนใหญ่เป็นขนาดกลางและเล็ก ซึ่งเป็นไข่ของแม่ไก่ไข่นกรุ่นใหม่ สำหรับราคาไข่ไก่คละหน้าฟาร์มที่เกษตรกรขายได้ (๒๒ ก.ค.๕๘) เฉลี่ยอยู่ที่ ฟองละ ๒.๗๐ บาท ซึ่งยังต่ำกว่าต้นทุนการผลิต ปี ๒๕๕๘ (เบื้องต้น ฟองละ ๒.๗๔ บาท) เฉลี่ยฟองละ ๐.๐๔ บาท แนวโน้มราคาคาดว่าจะเคลื่อนไหวไม่มากนัก

#### (๖) **พืชผักและผลไม้**

**สับปะรด** กระทรวงเกษตรฯ คาดการณ์ผลผลิต ปี ๒๕๕๘ (ณ ๙ ก.ค.๕๘) มีประมาณ ๑.๗๐๓ ล้านตัน น้อยกว่าปีที่ผ่านมา ๑.๗๔๘ ล้านตัน ร้อยละ ๒.๖๐ โดยในช่วงเดือนสิงหาคม - พฤศจิกายน ๒๕๕๘ คาดว่าจะมีผลผลิตออกสู่ตลาดประมาณ ๐.๐๕๒ , ๐.๐๗๒ , ๐.๑๓๑ และ ๐.๑๖๐ ล้านตัน ตามลำดับ ปัจจุบันผลผลิตยังไม่เพียงพอกับความต้องการใช้ ส่งผลให้ราคาที่เกษตรกรขายได้เคลื่อนไหวอยู่ในเกณฑ์สูง โดยสัปดาห์ที่ ๓ เดือนกรกฎาคม เฉลี่ย กก.ละ ๑๐.๕๕ บาท ปรับตัวสูงขึ้นจากราคาเฉลี่ยของเดือนที่ผ่านมา (๙.๙๑ บาท/กก.) เฉลี่ย กก.ละ ๐.๖๔ บาท และยังสูงกว่าช่วงเดียวกันของปีก่อน (กก.ละ ๕.๗๖บาท) เฉลี่ย กก.ละ ๔.๗๙ บาท ราคายังจะเคลื่อนไหวอยู่ในเกณฑ์สูงในช่วงเดือนสิงหาคม - กันยายน ซึ่งผลผลิตออกสู่ตลาดน้อย สำหรับการส่งออกผลิตภัณฑ์สับปะรด ปี ๒๕๕๘ เดือนมกราคม - พฤษภาคม มีปริมาณ ๐.๒๖๕ ล้านตัน มูลค่า ๑๑,๑๒๙ ล้านบาท

**มะนาว** ผลผลิตตามฤดูกาลออกสู่ตลาดมาก ราคาอ่อนตัวลง ปัจจุบันราคาที่เกษตรกรขายได้ในแหล่งผลิตสำคัญ จ.เพชรบุรี (๒๐ ก.ค.๕๘ ราคาต่อ ๑๐๐ ผล) ขนาดคละเล็ก ๔๐ - ๖๐ บาท คละกลาง ๕๐ - ๙๐ บาท และคละใหญ่ ๙๐ - ๑๑๐ บาท ราคายังมีแนวโน้มอ่อนตัวลง ซึ่งต้องมีการติดตามสถานการณ์อย่างใกล้ชิดเนื่องจากอาจเกิดปัญหาด้านราคาในระยะต่อไป

**ผลไม้** ผลผลิตของภาคตะวันออกออกสู่ตลาดเกือบหมดแล้ว ซึ่งปีนี้ผลไม้ทยอยออกสู่ตลาดไม่กระจุกตัวเช่นปีที่ผ่านมา ซึ่งมีผลช่วยให้การดำเนินงานด้านการตลาดเพื่อรองรับปัญหาผลผลิตล้นตลาดและราคาตกต่ำของส่วนราชการ ภาคเอกชนและกลุ่มเกษตรกร สามารถช่วยรักษาระดับราคาผลไม้ได้ระดับหนึ่ง สำหรับราคาที่เกษตรกรขายได้ในแหล่งผลิต สัปดาห์ที่ ๓ เดือนกรกฎาคม ๒๕๕๘ เงาะโรงเรียน คละ กก.ละ ๑๘.๙๕ บาท มังคุด คละ กก.ละ ๒๙.๕๗ บาท ทุเรียน พันธุ์หมอนทอง กก.ละ ๔๙.๔๐ บาท พันธุ์ชะนี กก.ละ ๒๘.๖๗ บาท ลองกอง คละ กก.ละ ๑๔.๗๕ บาท ส่วนผลไม้ภาคใต้และลำไยจากแหล่งผลิตภาคเหนือ (ตามฤดูกาล) เริ่มทยอยออกสู่ตลาด ซึ่งในปีมีการผลิตลำไยกระทบแล้งทำให้ผลผลิตมีน้อยและออก



ต่ำกว่าปีที่ผ่านมา ราคาลำไยช่อเกรดเอ ที่เกษตรกรขายได้ กก.ละ ๓๐.๐๙ บาท แนวโน้มราคาจะอ่อนตัวลง แต่ยังคงเคลื่อนไหวอยู่ในเกณฑ์ดี

### ๓.๓ กลุ่มสินค้าที่ต้องนำเข้า สถานการณ์สินค้าที่สำคัญมีดังนี้

(๑) **ถั่วเหลือง** USDA ประมาณการผลผลิตถั่วเหลืองโลกฤดูใหม่ ปี ๒๕๕๘/๕๙ มีประมาณ ๓๑๘.๙๒ ล้านตัน ใกล้เคียงกับปีที่ผ่านมา ส่วนผลผลิตของไทย กระทรวงเกษตรฯ คาดว่าจะมีประมาณ ๐.๐๕๒ ล้านตัน ใกล้เคียงกับปีที่ผ่านมาเช่นกัน ซึ่งไม่เพียงพอกับความต้องการใช้ที่คาดว่าจะมีมากกว่า ๒ ล้านตันเศษ สำหรับราคาเมล็ดถั่วเหลืองขายส่งตลาด กทม. เกรดสกัดน้ำมัน (๒๒ ก.ค.๕๘) ทรงตัวเท่าเดือนที่ผ่านมาที่ กก.ละ ๑๖.๒๕ - ๑๖.๗๕ บาท สำหรับผลผลิตฤดูใหม่เกษตรกรในบางพื้นที่เริ่มเก็บเกี่ยวผลผลิตบ้างแล้วแต่ปริมาณยังไม่มากนัก คาดว่าจะออกมากช่วงเดือนสิงหาคม - พฤศจิกายน ประมาณเดือนละ ๕,๗๐๙ ๓,๙๗๖ ๒,๙๕๐ และ ๔,๒๙๗ ตัน ตามลำดับ แนวโน้มราคาคาดว่าจะเคลื่อนไหวไม่มากนัก

(๒) **กากถั่วเหลือง** USDA ประมาณการผลผลิตโลก ปี ๒๕๕๗/๕๘ มีประมาณ ๒๑๑.๓๐๘ ล้านตัน มากกว่าปีที่ผ่านมา (๒๐๒.๙๘๒ ล้านตัน) ประมาณ ๘.๓๒๒ ล้านตัน หรือเพิ่มขึ้น ร้อยละ ๔.๑๐ ส่วนผลผลิตของไทยทั้งจากเมล็ดถั่วเหลืองที่ปลูกในประเทศและเมล็ดนำเข้าคาดว่าจะมีประมาณ ๑ ล้านตันเศษ ในขณะที่ความต้องการใช้คาดว่าจะมีประมาณ ๔ ล้านตัน จะต้องนำเข้าให้พอใช้อีกประมาณ ๓.๐ ล้านตัน ปัจจุบัน (๒๒ ก.ค.๕๘) ราคาขายส่งกากถั่ว ที่ผลิตจากเมล็ดในประเทศ กก.ละ ๑๘.๓๐ - ๑๘.๔๐ บาท ทรงตัวเท่าเดือนที่ผ่านมา ส่วนกากที่ผลิตจากเมล็ดนำเข้า กก.ละ ๑๔.๓๐ - ๑๔.๕๐ บาท ต่ำกว่าราคาเฉลี่ยในเดือนที่ผ่านมา กก.ละ ๐.๓๐ บาท แนวโน้มราคาจะเคลื่อนไหวไม่มากนัก

(๓) **ปลาป่น** คาดว่าผลผลิตในปี ๒๕๕๘ มีประมาณ ๐.๔๒ ล้านตัน น้อยกว่า ปี ๒๕๕๗ ร้อยละ ๑๒.๑๓ แต่ยังคงมากกว่าความต้องการใช้ในประเทศที่คาดว่าจะมีประมาณ ๐.๓๓ ล้านตัน ปัจจุบันยังอยู่ในช่วงปิดอ่าวประจำปีเพื่อให้ปลาวางไข่ ทำให้วัตถุดิบในการผลิตยังมีน้อย ขณะที่ความต้องการใช้ของโรงงานก็ชะลอตัวลง ราคาอ่อนตัวลง ปัจจุบัน (๒๒ ก.ค.๕๘) ราคาปลาป่นโปรตีน ๖๐% ลงมา กลิ่นเบอร์ ๒ เฉลี่ย กก.ละ ๓๔.๗๐ บาท ต่ำกว่าราคาเฉลี่ยในเดือนที่ผ่านมา กก.ละ ๐.๕๒ บาท

### ๔. มาตรการแก้ไขปัญหา/การช่วยเหลือผ่านกองทุนรวมเพื่อช่วยเหลือเกษตรกร (ณ ๑๕ ก.ค.๕๘)

ในปีงบประมาณ พ.ศ. ๒๕๕๘ คชก. ได้อนุมัติเงินกองทุนรวมฯ เพื่อดำเนินการช่วยเหลือสินค้าเกษตรด้านการตลาดแล้ว ๒ โครงการ รวมเป็นเงิน ๒,๙๗๕.๕๕๖ ล้านบาท จำแนกเป็น

๑. โครงการรักษาเสถียรภาพราคาไข่ไก่ ปี ๒๕๕๘ วงเงิน ๒๒.๖๖ ล้านบาท
๒. การรับซื้อน้ำมันปาล์มดิบเก็บสต็อกขององค์การคลังสินค้า ปี ๒๕๕๘ วงเงิน ๒,๙๕๒.๘๙๖ ล้านบาท (หมุนเวียน ๒,๖๒๐ ล้านบาท จ่ายขาด ๓๓๒.๘๙๖ ล้านบาท)

กองส่งเสริมการค้าสินค้าเกษตร ๑

กรกฎาคม ๒๕๕๘

วงเงินช่วยเหลือด้านการตลาดสินค้าเกษตร

7

หน่วย : ล้านบาท

สินค้า	ปี 2552	ปี 2553	ปี 2554	ปี 2555	ปี 2556	ปี 2557	ปี 2558
1 ข้าว	1,882.778	1,421.838	295.430				
2 ข้าวโพดเลี้ยงสัตว์	126.250	2.000					
3 มันสำปะหลัง	416.284	9.768		2.200			
4 ปาล์มน้ำมัน	48.978				2,792.596		2,952.896
5 มะพร้าว				66.87			
6 กาแฟ							
7 หอมแดง		82.400		1,589.500			
8 กระเทียม				756.000			
9 หอมหัวใหญ่							
10 ลูกเดือย							
11 ไข่ไก่						132.412	22.660
12 ไข่เนื้อ							
13 สุกกร				15.296	61.800		
14 ปลาโอ							
15 ปลาเป็ด							
16 กุ้งกุลาดำ							
17 กุ้งขาว, กุ้งก้ามกราม	903.000	896.632		562.38			
18 เกล็ดทะเล		1.266		1.323			
19 ปอ							
20 ผลไม้	375.658	387.390	ตะวันออก 140.335	ตะวันออก 137.841 ภาคใต้ 114.430	ตะวันออก 137.1365 ภาคใต้ 136.4345	ตะวันออก 50.927 ภาคใต้ 37.500	
21 สับปะรด				22.725			
22 ทูเรียน							
23 ถั่วลิสง	46.110	56.660	26.880	44.852	20.177		
24 ลำไย	610.700	266.680	111.169	144.465	169.1315	73.000	
25 เงาะ							
26 มังคุด							
27 เงาะ มังคุด ทูเรียน							
28 ลองกอง							
29 มะละกอ							
30 มะนาว							
31 พริก							
32 อ้อยและน้ำตาลทราย							
33 น้ำมันดิบ							
34 อื่นๆ (เร่งด่วน)			100.000	200.000		300.000	
35 เครื่องอุปฯ							
36 เตาอบลำไย							
37 มาตรฐานลำไย							
38 พัฒนาคุณภาพมันฯ							
39 เพิ่มศักยภาพฯ ผู้เลี้ยง ไก่ไข่และสุกร			51.500				
40 โคเนื้อ							
รวมทั้งสิ้น	4,409.758	3,124.634	725.314	3,657.881	3,449.688	461.427	2,975.556

ปีงบประมาณ 2555 ใช้เงินเร่งด่วนช่วยเหลือหอมหัวใหญ่ 33.2175 ลบ. ถั่วเขียว 10.3 ลบ. และพริก 10.3 ลบ.

ปีงบประมาณ 2556 ใช้เงินเร่งด่วนช่วยเหลือหอมแดง (ฤดูแล้ง) จ.เชียงใหม่ 22.66 ลบ.

กองส่งเสริมการค้าสินค้าเกษตร 1

กรกฎาคม 2558

## ราคาเฉลี่ยสินค้าเกษตรสำคัญที่เกษตรกรขายได้ปี 2553 - 2558

F: ราคา E: ราคาเฉลี่ยกลุ่ม 50 D:AO 9

สินค้า	ราคาเฉลี่ย																
	ปี 2553			ปี 2554			ปี 2555			ปี 2556			ปี 2557			ปี 2558	
	เฉลี่ย	สูงสุด	ต่ำสุด	เฉลี่ย	สูงสุด	ต่ำสุด	เฉลี่ย	สูงสุด	ต่ำสุด	เฉลี่ย	สูงสุด	ต่ำสุด	เฉลี่ย	สูงสุด	ต่ำสุด	มี.ย.	(22 ก.ค.58)
1	กลุ่มสินค้าผลิตเพื่อการส่งออก																
ข้าวเปลือกนาปรัง (บาท/ตัน)	8,127	8,793	7,641	8,825	10,150	7,800	10,561	11,125	9,476	10,231	10,525	9,390	7,564	8,098	7,199	7,715	8,000-8,800
		มี.ค.	เม.ย.		ต.ค.	มี.ค.		มี.ย.	มี.ค.		มี.ย.	ก.ย.		ต.ค.	มี.ย.		
ข้าวเปลือกนาปี (บาท/ตัน)	9,321	9,931	8,800	9,221	10,331	8,358	10,339	10,956	9,476	9,677	10,728	8,359	8,171	9,143	7,889	-	-
		ม.ค.	พ.ย.		พ.ย.	มี.ค.		ธ.ค.	มี.ค.		ก.พ.	ธ.ค.		ต.ค.	มี.ค.		
ข้าวเปลือกหอมมะลิ (บาท/ตัน)	14,015	14,984	12,983	13,962	15,401	12,831	15,266	15,432	15,153	15,507	15,921	14,105	14,135	14,973	12,626	12,650	12,800-13,950
		ม.ค.	มี.ย.		พ.ย.	มี.ค.		ต.ค.	พ.ค.		มี.ค.	ธ.ค.		ต.ค.	พ.ย.		
ข้าวเปลือกเหนียว (บาท/ตัน)	14,047	19,824	11,773	15,193	16,117	13,104	13,233	13,817	12,145	13,585	14,480	12,333	12,264	13,519	9,190	10,185	13,800-14,400
		ต.ค.	มี.ค.		มี.ย.	พ.ย.		ม.ค.	พ.ย.		ก.ย.	ธ.ค.		ก.ค.-ส.ค.	พ.ย.		
2 <sup>1/</sup>	หัวมันสำปะหลัง สดคละ (บาท/กก.)																
	2.06	2.95	1.24	2.48	2.96	1.92	2.00	2.45	1.69	2.15	2.25	2.01	2.07	2.26	1.83	2.17	2.17
		ส.ค.	ต.ค.		ก.พ.	ก.ย.		ธ.ค.	ต.ค.		เม.ย.	ม.ค.		ก.พ.	ก.ค.		
3	ยางพารา แผ่นดิบชั้น 3 (บาท/กก.)																
	102.70	126.11	89.21	124.16	170.75	85.91	89.97	107.45	76.00	74.99	84.01	69.05	55.42	65.17	43.02	54.61	47.25
		ธ.ค.	ม.ค.		ก.พ.	พ.ย.		ก.พ.	พ.ย.		ม.ค.	ส.ค.		ม.ค.	ธ.ค.		
4	ไก่เนื้อ หน้าโรงฆ่า (บาท/กก.)																
	40.11	46.72	34.65	45.02	55.33	39.50	35.65	42.28	26.29	41.84	46.86	36.13	41.37	44.00	39.00	36.00	35.00-37.00
		พ.ค.	ต.ค.		พ.ค.	ต.ค.-ธ.ค.		ธ.ค.	มี.ค.		ส.ค.	ก.พ.		ม.ค.-ก.พ.	พ.ย.-ธ.ค.		
5	กุ้งกุลาดำ ขนาด 50 ตัว/กก. (บาท/กก.)																
	-	-	-	-	-	-	-	-	-	-	-	-	-	-	-	-	-
6	สับปะรด โรงงานรับซื้อ (บาท/กก.)																
	5.58	6.21	4.38	4.93	6.39	3.17	3.48	4.61	2.59	4.56	5.68	2.96	6.86	8.49	5.62	9.91	10.55
		ส.ค.	ม.ค.		มี.ค.	พ.ย.		ก.ย.	เม.ย.		ธ.ค.	ม.ค.		ธ.ค.	มี.ย.		

สินค้า	ราคาเฉลี่ย																	
	ปี 2553			ปี 2554			ปี 2555			ปี 2556			ปี 2557			ปี 2558		
	เฉลี่ย	สูงสุด	ต่ำสุด	เฉลี่ย	สูงสุด	ต่ำสุด	เฉลี่ย	สูงสุด	ต่ำสุด	เฉลี่ย	สูงสุด	ต่ำสุด	เฉลี่ย	สูงสุด	ต่ำสุด	ม.ย.	(22 ก.ค.58)	
กลุ่มสินค้าผลิตเพื่อบริโภคภายในประเทศ																		
7 <sup>2/</sup> ข้าวโพดเลี้ยงสัตว์ (ความชื้นไม่เกิน 1 (บาท/กก.)	7.97	8.74	6.93	8.14	8.87	7.22	8.84	9.95	7.76	7.89	8.99	6.23	7.10	8.31	6.01	8.10	8.08	
		ก.ค.	ม.ค.		เม.ย.	ส.ค.		ส.ค.	ต.ค.		มี.ค.	ธ.ค.		ก.ค.	ธ.ค.			
8 กาแฟ (บาท/กก.)	54.73	61.12	50.00	67.00	76.87	59.00	68.22	71.19	65.00	70.78	77.01	60.00	64.94	66.50	60.00	-	-	
		ก.พ.	พ.ย.		ก.พ.	พ.ย.		ก.พ.	พ.ย.		มี.ค.	ธ.ค.		มี.ค.	ธ.ค.			
9 ปาล์มทะเลลาย คุณภาพเปอร์เซ็นต์น้ำมัน (บาท/กก.)	4.83	7.40	3.63	6.02	9.27	๓4.38	5.38	6.23	4.21	4.16	5.53	3.43	5.00	6.09	3.91	4.48	3.80-4.45	
		ธ.ค.	เม.ย.		ม.ค.	ต.ค.		เม.ย.	พ.ย.		ธ.ค.	เม.ย.		ก.พ.	เม.ย.			
10 มะพร้าว ผลใหญ่แห้งทั้งเปลือก (บาท/ผล)	6.49	11.90	5.22	13.28	14.73	12.07	6.25	12.83	3.15	8.49	15.50	4.63	11.67	15.49	7.54	17.50	14.00-16.00	
		ธ.ค.	ม.ค.		มี.ค.	ก.ย.		ม.ค.	ส.ค.		ธ.ค.	ม.ค.		มี.ค.	ก.ย.			
11 <sup>3/</sup> หอมหัวใหญ่ เบอร์ 1 (บาท/กก.)	-	-	-	-	-	-	-	-	-	9.39	12.26	8.16	9.78	11.96	8.14	-	-	
											ม.ค.	มี.ค.		ม.ค.	ก.พ.			
12 หอมแดง แห่งใหญ่คละ (บาท/กก.)	-	-	-	-	-	-	-	-	-	23.30	43.52	19.04	16.87	27.68	8.95	-	จ.เชียงใหม่	
											ธ.ค.	ก.พ.		ม.ค.	พ.ค.		-	
13 กระเทียม แห่งใหญ่คละ (บาท/กก.)	-	-	-	-	-	-	-	-	-	-	-	-	-	-	-	-	จ.เชียงใหม่	
																	-	
14 สุกกร ชายส่ง ตลาดกทม. (บาท/กก.)	58.34	61.50	52.25	65.28	79.86	53.25	55.59	62.15	49.55	67.00	73.40	60.93	75.17	82.40	66.10	71.50	67.00-68.00	
		มี.ค.-มี.ย.	ธ.ค.		ส.ค.	ม.ค.		เม.ย.	ต.ค.		ส.ค.	มี.ค.		มี.ย.	พ.ย.			
15 ไข่ไก่สด คละ (บาท/ฟอง)	2.55	2.79	2.08	2.89	3.19	2.52	2.39	2.67	2.14	3.02	3.49	2.69	2.88	3.28	2.31	2.95	2.80-2.90	
		ก.ค.	ม.ค.		พ.ย.	ธ.ค.		มี.ย.	ม.ค.		ก.ย.	ม.ค.		ส.ค.	ธ.ค.			
16 เกล็ดทะเล (บาท/ตัน)	977	1,303	807	1,650	2,144	822.00	1,765	1,908	1,442	1,691	1,792	1,569	1,444	1,693	1,195	868.49	-	
		ก.พ.	มี.ย.		ธ.ค.	ก.พ.		มี.ย.	ก.พ.		ม.ค.	มี.ย.		ม.ค.	มี.ย.			

	สินค้า	ราคาเฉลี่ย																
		ปี 2553			ปี 2554			ปี 2555			ปี 2556			ปี 2557			ปี 2558	
		เฉลี่ย	สูงสุด	ต่ำสุด	เฉลี่ย	สูงสุด	ต่ำสุด	เฉลี่ย	สูงสุด	ต่ำสุด	เฉลี่ย	สูงสุด	ต่ำสุด	เฉลี่ย	สูงสุด	ต่ำสุด	ม.ย.	(22 ก.ค.58)
	กลุ่มสินค้าที่ต้องนำเข้า																	
17	ถั่วเหลือง ชนิดคละ (บาท/กก.)	14.42	15.00	13.65	14.85	15.96	13.76	16.79	19.85	14.21	18.33	19.60	17.52	14.36	20.00	13.85	15.46	16.25-16.75
			ม.ค.	มี.ค.		พ.ย.	พ.ค.		พ.ย.	มี.ค.		พ.ค.	พ.ย.		พ.ค.	ธ.ค.		
18	กากถั่วเหลือง ผลิตจากเมล็ดในประเทศ ขายส่ง กทม. (บาท/กก.)	16.30	17.55	15.05	14.33	15.40	13.43	18.66	21.98	13.43	19.84	20.61	19.33	19.99	20.45	19.18	18.35	18.30-18.40
			ก.พ.-พ.ค.	ธ.ค.-ก.ย.		ม.ค.-พ.ค.	ก.ค.-ธ.ค.		ก.ย.-ต.ค.	ม.ค.		เม.ย.	ธ.ค.-ธ.ค.		เม.ย.-ธ.ค.	ก.พ.		
19	ปลาป่น โปรตีน 60 % ขึ้นไป กลิ่นเบา ตลาด กทม. (บาท/กก.)	30.69	34.81	25.35	30.73	37.93	25.10	33.13	38.85	27.68	32.96	35.78	27.37	33.55	40.38	26.74	36.70	36.70
			มี.ค.	พ.ย.		มี.ค.	ม.ค.		ก.ย.	ม.ค.		ม.ค.	ธ.ค.		ธ.ค.	ม.ค.		

หมายเหตุ -

1/ ปีการผลิต เริ่มตั้งแต่ ต.ค. - ก.ย.

2/ ปีการผลิต เริ่มตั้งแต่ ก.ค. - มิ.ย.

3/ ปีการผลิต เริ่มตั้งแต่ พ.ย. - เม.ย.

\* ตลาดปิดทำการในช่วงเทศกาลตรุษจีน

ข้าว

๑. การผลิตและความต้องการใช้

	๒๕๕๔/๕๕	๒๕๕๕/๕๖	๒๕๕๖/๕๗	๒๕๕๗/๕๘	๒๕๕๘/๕๙ (พยากรณ์*)
ผลผลิตข้าว(ล้านตันข้าวเปลือก)					
โลก	๗๐๗.๔๕๕	๗๒๗.๒๐๕	๗๓๕.๖๗๑	๗๓๒.๕๐๒	๗๔๑.๑๔๕*
ไทย	๓๘.๑๐๒	๓๘.๐๐๐	๓๗.๑๗๗	๓๒.๖๒๐	๓๓.๓๑๒
- นาปี	๒๕.๘๖๗	๒๗.๒๓๔	๒๗.๐๙๐	๒๗.๑๓๐	๒๓.๒๗๒
- นาปรัง	๑๒.๒๓๕	๑๐.๗๖๖	๑๐.๐๘๗	๕.๔๙๐	๑๐.๐๔๐**
ความต้องการ (สศก.)	๑๕.๑๖๑	๑๕.๒๑๗	๑๕.๒๐๐	๑๕.๑๐๐	๑๕.๑๐๐
ส่งออก (มค.-ธค.) (ล้านตันข้าวสาร) (เป็นปีปฏิทิน)	๖.๗๓๔	๖.๖๑๒	๑๐.๙๖๙	๑๐.๐๐*	๑๐.๒๐*
มูลค่าส่งออก (ล้านบาท)	๑๔๒,๙๗๖	๑๓๓,๘๕๑	๑๗๔,๘๕๕	-	-
ปริมาณคงเหลือ	-	-	-	-	-

\* ข้อมูลพยากรณ์ของกระทรวงเกษตรสหรัฐฯ (USDA) \*\* ข้อมูลพยากรณ์ของกระทรวงเกษตรและสหกรณ์

ราคา (บาท/ตัน) (พย.- ตค.)

( พย.-มี.ย.)

- ข้าวเปลือกหอมมะลิ	๑๓,๗๐๒	๑๕,๒๘๙	๑๕,๖๐๓	๑๔,๔๑๑	๑๓,๓๒๗
- ข้าวเปลือกเจ้านาปี ๕%	๘,๖๒๙	๑๐,๑๑๙	๑๐,๓๗๓	๘,๓๖๗	๗,๙๕๔
- ข้าวเปลือกเหนียว	๑๕,๔๘๗	๑๓,๔๐๓	๑๓,๕๕๕	๑๒,๖๔๑	๑๑,๗๕๖
- ข้าวเปลือกเจ้านาปรัง (มค.-ธค.)	๘,๘๒๕	๑๐,๕๖๑	๑๐,๒๓๑	๗,๕๖๔	๗,๘๔๒

ต้นทุนการผลิต (บาท/ตัน)

ข้าวเปลือกหอมมะลิ	๑๑,๗๒๕	๑๓,๑๑๘	๑๓,๑๖๘	๑๓,๓๖๙	๑๓,๑๖๖
ข้าวเปลือกเจ้านาปี	๙,๐๖๗	๘,๑๓๘	๘,๕๗๗	๘,๘๒๖	๘,๔๓๓
ข้าวเปลือกเหนียว	๑๐,๖๒๔	๑๑,๐๗๖	๑๑,๒๐๐	๑๑,๒๘๘	๑๑,๑๐๗
ข้าวเปลือกเจ้านาปรัง	๘,๒๓๐	๘,๗๓๖	๙,๒๓๘	๙,๑๒๖	-

๒. สถานการณ์การผลิต กระทรวงเกษตรและสหกรณ์พยากรณ์การผลิตข้าวเปลือกนาปี ปี ๒๕๕๘/๕๙ ดังนี้

พื้นที่เพาะปลูก ผลผลิตข้าวเปลือกนาปี ปี ๒๕๕๘/๕๙

ภาค	พื้นที่เพาะปลูก (ล้านไร่)			ผลผลิต (ล้านตัน)		
	๒๕๕๗	๒๕๕๘	Δ %	๒๕๕๗	๒๕๕๘	Δ %
รวมทั้งประเทศ	๖๑.๗๘๐	๕๖.๖๘๗	-๘.๒๔	๒๗.๑๓๐	๒๓.๒๗๒	-๑๔.๒๒
เหนือ	๑๔.๕๕๕	๑๒.๔๐๕	-๑๔.๗๗	๘.๖๒๕	๗.๐๓๕	-๑๘.๔๔
ตะวันออกเฉียงเหนือ	๓๖.๘๘๖	๓๕.๘๐๕	-๒.๙๓	๑๒.๒๙๓	๑๑.๔๙๒	-๖.๕๒
กลาง	๙.๔๐๗	๗.๕๕๕	-๑๙.๖๙	๕.๗๘๘	๔.๓๒๑	-๒๕.๓๕
ใต้	๐.๙๓๒	๐.๙๒๑	-๑.๑๘	๐.๔๒๔	๐.๔๒๔	-

ที่มา : สำนักงานเศรษฐกิจการเกษตร ณ เดือนมิถุนายน ๒๕๕๘

กระทรวงเกษตรและสหกรณ์พยากรณ์ เดือนมิถุนายน ๒๕๕๘ ข้าวเปลือกนาปี ปี ๒๕๕๘/๕๙ จะมีเนื้อที่เพาะปลูกประมาณ ๕๖.๖๘๗ ล้านไร่ ลดลงจากปี ๒๕๕๗ ที่มีเนื้อที่เพาะปลูก ๖๑.๗๘๐ ล้านไร่ ลดลง ๕.๐๙๓ ล้านไร่หรือร้อยละ ๑๔.๒๒ ผลผลิตที่มีประมาณ ๒๓.๒๗๒ ล้านตัน ลดลงจากปี ๒๕๕๗ ที่มีผลผลิต ๒๗.๑๓๐ ล้านตัน ลดลง ๓.๘๕๘ ล้านตัน หรือร้อยละ ๑๔.๒๒ ผลผลิตจะออกสู่ตลาดในเดือนพฤศจิกายน - ธันวาคม ๒๕๕๘ ประมาณ ๑๖.๑๑ ล้านตันข้าวเปลือก หรือร้อยละ ๖๙.๒๑

### ๓. ภาวะและราคาข้าว

ในช่วงเดือนมิถุนายน ๒๕๕๘ เมื่อเทียบกับเดือนที่ผ่านมา ราคามีความเคลื่อนไหวตามภาวะตลาด ดังนี้ ข้าวเปลือกหอมมะลิ (ชนิดสีได้ตันข้าว ๓๖ กรัม) ราคาข้าวลดลงจากตันละ ๑๓,๓๕๑ บาท เป็นตันละ ๑๓,๓๒๗ บาท และข้าวเปลือกเหนียว ๑๐% เมล็ดยาว ราคาเพิ่มขึ้นจากตันละ ๑๑,๖๖๘ บาท เป็นตันละ ๑๑,๗๕๖ บาท ข้าวเปลือกเจ้า ๕% ราคาทรงตัวที่ตันละ ๗,๙๕๔ บาท โดยปริมาณผลผลิตข้าวเปลือกออกสู่ตลาดน้อยลง ภาวะความต้องการของตลาดชะลอตัว ประกอบกับภาครัฐมีการประมูลข้าวในสต็อกของรัฐ ส่งผลให้ราคาข้าวเปลือกส่วนใหญ่ทรงตัวหรือปรับตัวเคลื่อนไหวไม่มากนัก

	หน่วย ปริมาณ: ล้านตัน มูลค่า : ล้านบาท				
	ปี ๒๕๕๔	ปี ๒๕๕๕	ปี ๒๕๕๖	ปี ๒๕๕๗	ปี ๒๕๕๘
ปริมาณการส่งออก (มค.- ธค.)	๑๐.๗๑๒	๖.๗๓๔	๖.๖๑๓	๑๐.๙๖๙	๑๐.๐*
๑ มค. - ๓๐ มิ.ย.	-	-	-	๔.๖๗๙	๔.๕๓๗
มูลค่าส่งออก (มค.- ธค.)	๑๙๓,๘๔๓	๑๔๒,๙๗๖	๑๓๓,๘๕๑	๑๗๔,๘๕๕	-
ณ ๑ มค. - ๓๐ มิ.ย.	-	-	-	๗๖,๓๕๑	๗๓,๔๘๗

ปี ๒๕๕๘ กระทรวงพาณิชย์ปรับเป้าหมายการส่งออกข้าวเป็นปริมาณ ๑๐.๐ ล้านตันข้าวสาร และกระทรวงเกษตรสหรัฐฯ คาดว่าจะส่งออกได้ประมาณ ๑๐.๐ ล้านตันข้าวสาร การส่งออกตั้งแต่วันที่ ๑ ม.ค. - ๓๐ มิ.ย. ๕๘ มีปริมาณ ๔.๕๓๗ ล้านตันข้าวสาร คิดเป็นร้อยละ ๔๕.๓๗ ของเป้าหมายส่งออก มูลค่า ๗๓,๔๘๗ ล้านบาท (หรือ ๒,๒๖๐ ล้านเหรียญสหรัฐฯ)

### ๕. สภาพปัญหาและสาเหตุ

๕.๑ การค้าข้าวในตลาดโลกผู้ส่งออกและผู้นำเข้ามีความต้องการอย่างต่อเนื่องแต่ในปริมาณที่ไม่มากนัก ราคามีแนวโน้มปรับตัวสูงขึ้น เนื่องจากปริมาณผลผลิตออกสู่ตลาดน้อย ประกอบกับประเทศผู้ผลิตข้าวบางประเทศได้รับผลกระทบจากเอลนีโญ ส่งผลให้ประเทศคู่ค้ามีความต้องการดำรงสต็อกให้เพียงพอกับการบริโภค

๕.๒ ราคาข้าวส่งออกของไทยปรับตัวสูงขึ้น เนื่องจากปริมาณผลผลิตออกสู่ตลาดน้อย และประสบปัญหาภัยแล้ง ผู้ประกอบการค้าข้าวและผู้ส่งออกมีความต้องการข้าวเพื่อการส่งมอบ จึงเสนอซื้อราคาสูงขึ้น

\*\*\*\*\*

กองส่งเสริมการค้าสินค้าเกษตร ๒

กรมการค้าภายใน

กรกฎาคม ๒๕๕๘

๙ Price Policy and Market Information Division, Ministry of Commerce

## สรุปปริมาณการส่งข้าวออกไปต่างประเทศรายเดือน

หน่วย: ปริมาณ/เมตริกตัน  
มูลค่า/ล้านบาท

เดือน	2544	2545	2546	2547	2548	2549	2550	2551	2552	2553	2554	2555	2556	2557	2558
มค.	542,617	683,545	580,091	550,232	764,497	579,501	622,942	1,022,849	637,657	714,545	855,523	440,334	580,982	696,558	774,602
กพ.	468,532	531,389	544,549	704,296	588,663	585,601	591,362	1,049,697	674,909	694,823	830,690	608,881	427,109	709,833	1,443,652
มีค.	376,301	571,122	482,455	821,005	591,762	626,015	743,386	1,136,239	724,700	727,023	1,178,086	436,070	531,803	799,534	2,204,037
<b>ไตรมาสแรก</b>	<b>1,387,450</b>	<b>1,786,056</b>	<b>1,607,095</b>	<b>2,075,533</b>	<b>1,944,922</b>	<b>1,791,117</b>	<b>1,957,690</b>	<b>3,208,785</b>	<b>2,037,266</b>	<b>2,136,391</b>	<b>2,864,299</b>	<b>1,485,285</b>	<b>1,539,894</b>	<b>2,205,925</b>	<b>4,422,291</b>
เมย.	547,252	483,273	556,881	800,361	588,838	599,232	703,758	816,424	718,453	581,043	892,677	510,716	445,353	737,648	2,993,295
พค.	634,543	646,631	586,875	831,376	597,570	665,334	683,554	1,006,026	807,154	691,965	1,303,448	784,256	526,790	881,212	3,500,872
มย.	611,925	498,500	532,499	946,430	588,818	659,296	729,510	954,388	859,166	617,007	1,098,049	428,318	427,058	854,585	4,536,725
<b>ไตรมาสที่ 2</b>	<b>1,793,720</b>	<b>1,628,404</b>	<b>1,676,255</b>	<b>2,578,167</b>	<b>1,775,226</b>	<b>1,923,862</b>	<b>2,116,822</b>	<b>2,776,838</b>	<b>2,384,773</b>	<b>1,890,015</b>	<b>3,294,174</b>	<b>1,723,290</b>	<b>1,399,201</b>	<b>2,473,445</b>	<b>11,030,892</b>
กค.	523,064	533,432	684,057	1,003,889	561,690	553,948	624,703	890,492	649,865	680,932	968,243	598,631	675,064	941,691	
ศค.	699,300	574,400	699,916	738,805	628,221	525,788	641,321	790,060	724,961	587,445	1,012,704	521,751	522,954	975,023	
กย.	722,541	565,366	633,782	879,905	560,741	624,922	836,384	709,319	728,394	839,410	696,180	394,408	501,637	960,043	
<b>ไตรมาสที่ 3</b>	<b>1,944,905</b>	<b>1,673,198</b>	<b>2,017,755</b>	<b>2,622,599</b>	<b>1,750,652</b>	<b>1,704,658</b>	<b>2,102,408</b>	<b>2,389,871</b>	<b>2,103,220</b>	<b>2,107,787</b>	<b>2,677,127</b>	<b>1,514,790</b>	<b>1,699,655</b>	<b>2,876,757</b>	<b>0</b>
ตค.	813,038	908,034	716,841	1,089,458	600,084	697,756	1,101,638	604,910	684,351	890,753	718,111	871,215	762,194	1,214,125	
พย.	805,751	682,724	727,684	964,682	592,664	663,253	1,168,506	437,476	654,837	954,300	661,438	663,728	519,700	721,955	
ธค.	800,503	567,222	851,784	809,786	640,798	640,010	1,110,318	593,154	728,383	1,068,140	496,401	475,518	691,973	1,477,154	
<b>ไตรมาสที่ 4</b>	<b>2,419,292</b>	<b>2,157,980</b>	<b>2,296,309</b>	<b>2,863,926</b>	<b>1,833,546</b>	<b>2,001,019</b>	<b>3,380,462</b>	<b>1,635,540</b>	<b>2,067,571</b>	<b>2,913,193</b>	<b>1,875,950</b>	<b>2,010,461</b>	<b>1,973,867</b>	<b>3,413,234</b>	<b>0</b>
<b>ปริมาณรวม</b>	<b>7,545,367</b>	<b>7,245,638</b>	<b>7,597,414</b>	<b>10,140,225</b>	<b>7,304,346</b>	<b>7,420,656</b>	<b>9,557,382</b>	<b>10,011,034</b>	<b>8,592,830</b>	<b>9,047,386</b>	<b>10,711,550</b>	<b>6,733,826</b>	<b>6,612,617</b>	<b>10,969,361</b>	<b>15,453,183</b>
<b>มูลค่ารวม</b>	<b>69,261</b>	<b>67,193</b>	<b>76,368</b>	<b>110,376</b>	<b>90,874</b>	<b>97,349</b>	<b>123,700</b>	<b>200,892</b>	<b>171,719</b>	<b>168,634</b>	<b>193,843</b>	<b>142,976</b>	<b>133,851</b>	<b>174,855</b>	<b>73,487</b>
<b>มูลค่าล้าน\$US</b>							<b>3,592</b>	<b>6,112</b>	<b>6,027</b>	<b>5,345</b>	<b>6,432</b>	<b>4,632</b>	<b>4,420</b>	<b>5,439</b>	<b>2,260</b>

ที่มา : การส่งออกข้าวปี 2544 - 2553 และปี 2558 เป็นข้อมูลจากกรมการค้าต่างประเทศ สำหรับปี 2554 - 2557 เป็นข้อมูลจากกรมศุลกากร

กรมการค้าภายใน



## ราคาข้าวเปลือกหอมมะลิ ที่โรงสีรับซื้อในส่วนภูมิภาค

FILE : PX004

หน่วย : บาท/ตัน

ปี	มค.	กพ.	มีค.	เมย.	พค.	มิย.	กค.	สค.	กย.	ตค.	พย.	ธค.	เฉลี่ย
2546	6,425	6,778	7,560	7,850	7,990	8,340	8,465	8,818	9,315	8,950	7,980	8,665	8,095
2547	9,376	9,175	9,270	9,567	9,249	8,743	7,957	7,718	7,407	7,178	7,738	7,695	8,423
2548	7,885	7,959	8,001	7,999	7,909	7,689	7,696	8,000	8,014	7,863	7,683	7,600	7,858
2549	7,500	7,833	8,151	8,157	8,305	8,315	8,812	8,975	9,023	8,980	8,364	8,291	8,392
2550	8,680	8,788	8,930	8,955	8,913	8,961	9,033	9,025	9,058	9,118	9,348	10,297	9,092
2551	10,500	12,175	13,108	18,497	18,576	15,111	14,758	13,658	13,761	13,649	11,910	12,276	13,998
2552	13,575	14,061	14,246	14,254	13,998	14,067	15,006	15,380	15,649	15,546	13,894	14,862	14,545
2553	14,984	14,643	14,060	13,839	13,475	12,983	13,585	13,933	14,567	14,443	13,928	13,741	14,015
2554	13,502	13,358	12,831	12,913	12,925	13,107	13,885	14,169	14,783	15,287	15,401	15,382	13,962
2555	15,297	15,187	15,171	15,165	15,153	15,242	15,304	15,333	15,403	15,432	15,285	15,218	15,266
2556	15,627	15,845	15,921	15,910	15,780	15,760	15,713	15,311	15,303	15,566	15,237	14,105	15,507
2557	14,257	14,373	14,235	14,038	13,820	13,975	14,367	14,647	14,906	14,973	12,626	13,405	14,135
2558	13,560	13,590	13,519	13,425	13,331	13,162							13,431

หมายเหตุ : เป็นราคารับซื้อเฉลี่ยหน้าโรงสีจังหวัดสุรินทร์ อุตรดิตถ์ อุบลราชธานี และนครราชสีมา (ชนิดสีได้ตันข้าว 36 กรัม)

## ราคาข้าวเปลือกเหนียว (เมล็ดยาว) ที่โรงสีรับซื้อในส่วนภูมิภาค

หน่วย : บาท/ตัน

ปี	มค.	กพ.	มีค.	เมย.	พค.	มิย.	กค.	สค.	กย.	ตค.	พย.	ธค.	เฉลี่ย
2546	5,397	5,774	5,950	6,000	6,058	6,229	6,576	6,923	7,125	6,248	6,220	6,367	6,239
2547	6,730	6,510	6,514	6,669	6,742	6,600	6,600	6,540	6,209	5,940	6,100	5,945	6,425
2548	6,235	6,300	6,300	6,300	6,300	6,300	6,300	6,500	6,452	6,015	5,700	6,030	6,228
2549	6,774	6,979	7,200	7,331	7,500	7,679	9,100	9,464	10,020	10,262	10,567	10,258	8,595
2550	11,367	11,300	11,329	11,447	11,920	12,667	12,700	12,700	12,700	12,700	9,250	9,041	11,593
2551	8,691	8,860	9,862	12,664	10,279	9,293	8,698	7,903	7,582	6,991	6,120	6,902	8,654
2552	7,691	7,903	7,636	7,547	7,331	7,385	7,919	7,814	8,247	8,361	9,229	11,921	8,249
2553	12,105	12,060	11,773	12,163	13,077	13,398	14,934	15,805	16,295	16,824	15,966	14,164	14,047
2554	14,711	15,073	15,783	15,619	15,790	16,117	16,662	16,049	15,244	14,662	13,104	13,502	15,193
2555	13,817	13,576	13,461	13,274	13,448	13,539	13,380	13,406	13,579	12,747	12,145	12,423	13,233
2556	13,292	13,617	13,727	13,531	13,708	13,978	13,922	14,170	14,480	13,541	12,715	12,338	13,585
2557	12,430	12,530	12,580	13,036	12,803	13,350	13,519	13,519	12,163	10,708	9,190	11,335	12,264
2558	12,206	12,333	12,301	12,118	12,194	12,370							12,254

หมายเหตุ : เป็นราคารับซื้อเฉลี่ยหน้าโรงสีจังหวัดอุตรดิตถ์ กาฬสินธุ์ ขอนแก่น และชัยภูมิ

กองส่งเสริมการค้าสินค้าเกษตร 2

กรกฎาคม 2558

px(รวม)/Tophit/vv/d02

ราคาข้าวเปลือกเจ้าหน้าปี 5% ตลาดกลางก้านันทรัง/ท่าข้าวลาดยาว

FILE : PX003

หน่วย : บาท/ตัน 15

ปี	มค.	กพ.	มีค.	เมย.	พค.	มิย.	กค.	สค.	กย.	ตค.	พย.	ธค.	เฉลี่ย
2546	4,732	4,750	4,750								4,383	4,530	4,629
2547	4,727										6,090	6,250	5,689
2548	6,404	6,450									6,858	6,850	6,641
2549	6,850	6,850	6,850								6,168	6,250	6,594
2550	6,330	6,389									6,566	6,750	6,509
2551	6,773	7,838									9,400	9,400	8,353
2552	10,300	10,776								8,323	8,908	10,507	9,763
2553	9,796	9,565									8,769	8,870	9,250
2554	8,385	8,471	8,196								10,295	10,428	9,155
2555	10,060	10,281	9,202							11,300	11,300	11,300	10,574
2556	10,870	11,205	10,300	9,900						9,187	8,824	8,800	9,869
2557	8,759	8,180	8,180								7,990	7,900	8,202
2558	8,040	8,100											8,070

ราคาข้าวเปลือกเจ้าหน้าปี 5% ตลาดกลางจังหวัดพิษณุโลก

ปี	มค.	กพ.	มีค.	เมย.	พค.	มิย.	กค.	สค.	กย.	ตค.	พย.	ธค.	เฉลี่ย
2546	4,593	4,646	4,650								4,488	4,406	4,557
2547	4,680										5,775	5,885	5,447
2548	5,975	6,122									6,743	6,725	6,391
2549	6,725	6,725	6,725								5,806	6,000	6,396
2550	6,205	6,250									6,509	6,741	6,426
2551	6,836	8,293									9,250	9,490	8,467
2552	9,728	10,224									8,900	9,940	9,698
2553	10,066	9,750									8,830	8,750	9,349
2554	8,750	8,750	8,520								10,366	10,045	9,286
2555	9,750	9,750	9,750							10,194	10,568	10,611	10,104
2556	10,250	10,250	10,250	10,250						9,100	8,500	7,917	9,502
2557	7,750	7,602	7,598								7,900	7,900	7,750
2558	7,900	7,900											7,900

ราคาข้าวเปลือกหน้าปี 5 % เฉลี่ยตลาดก้านันทรัง/ท่าข้าวลาดยาวและตลาดกลางจังหวัดพิษณุโลก

ปี	มค.	กพ.	มีค.	เมย.	พค.	มิย.	กค.	สค.	กย.	ตค.	พย.	ธค.	เฉลี่ย
2546	4,663	4,698	4,700								4,434	4,468	4,593
2547	4,704										5,932	6,068	5,568
2548	6,190	6,286									6,800	6,788	6,516
2549	6,788	6,788	6,788								5,987	6,125	6,495
2550	6,268	6,320									6,538	6,746	6,468
2551	6,805	8,066									9,325	9,445	8,410
2552	10,014	10,500								8,323	8,904	10,224	9,593
2553	9,931	9,743									8,800	8,810	9,321
2554	8,568	8,611	8,358								10,331	10,237	9,221
2555	9,905	10,016	9,476							10,747	10,934	10,956	10,339
2556	10,560	10,728	10,275	10,075						9,080	8,662	8,359	9,677
2557	8,255	7,891	7,889							9,143	7,945	7,900	8,171
2558	7,970	8,000											7,985

## ราคาข้าวเปลือกเจ้านาปรัง ความชื้น 15% ตลาดก้านันทรัง / ทำข้าวลาดยาว

หน่วย : บาท/ตัน

ปี	มค.	กพ.	มีค.	เมษ.	พค.	มิย.	กค.	สค.	กย.	ตค.	พย.	ธค.	เฉลี่ย
2546			4,580	4,550	4,550	4,731	4,902	4,713	4,707	4,603			4,667
2547		4,850	5,065	5,254	5,250	5,250	5,446	5,998	5,906	6,050			5,452
2548			6,365	6,888	6,900	6,882	6,750	6,688	6,983	6,950			6,801
2549			6,850	6,850	6,850	6,850	6,859	6,935	6,408	6,030			6,704
2550			6,243	6,323	6,174	6,233	6,250	6,250	6,250	6,250			6,247
2551			10,423	13,086	12,952	12,522	12,440	12,258	12,033	11,850			12,196
2552			9,997	10,319	10,061	10,120	10,538	9,790	9,200				10,004
2553			8,850	7,790	7,988	7,950	7,979	8,450	8,473	8,175			8,207
2554				8,150	8,150	8,450	9,095	9,543	10,164	9,900			9,065
2555			9,202	10,176	11,529	11,750	11,195	11,036	11,584				10,925
2556					10,710	10,800	10,776	10,607	9,431				10,465
2557			7,555	7,306	7,250	7,198	7,274	7,847	7,982	8,095	8,050		7,617
2558		8,100	7,981	7,881	7,900	7,829							7,938

หมายเหตุ : ตั้งแต่เดือนกุมภาพันธ์ 47 เป็นต้นไป เป็นราคาที่ตลาดกลางทำข้าวลาดยาว

## ราคาข้าวเปลือกเจ้านาปรัง ความชื้น 15% ตลาดกลางจังหวัดพิษณุโลก

หน่วย : บาท/ตัน

ปี	มค.	กพ.	มีค.	เมษ.	พค.	มิย.	กค.	สค.	กย.	ตค.	พย.	ธค.	เฉลี่ย
2546			4,490	4,475	4,586	4,689	4,687	4,578	4,648				4,593
2547		4,740	5,048	5,131	5,317	5,373	5,448	5,670	5,775	5,775			5,364
2548			6,346	6,475	6,475	6,475	6,475	6,475	6,543	6,775			6,505
2549			6,663	6,475	6,475	6,475	6,475	6,475	6,335	5,575			6,369
2550			6,023	6,215	6,285	6,150	6,150	6,150	6,130	6,061			6,146
2551			10,533	13,803	13,642	12,321	12,500	11,917	11,773	10,580			12,134
2552			9,750	9,450	9,750	9,750	9,750	9,750	9,532	8,438			9,521
2553			8,735	7,491	7,658	7,900	8,111	8,095	8,186	8,195			8,046
2554			7,800	8,003	7,939	8,150	8,789	9,261	9,750	10,400			8,762
2555			9,750	9,897	10,119	10,500	10,341	10,278	10,500				10,198
2556				10,250	10,250	10,250	10,214	9,881	9,348				10,032
2557				7,492	7,200	7,200	7,200	7,200	7,740	8,100	7,900		7,504
2558			7,829	7,600	7,600	7,600							7,657

## ราคาข้าวเปลือกนาปรัง ความชื้น 15 %เฉลี่ย ทำข้าวลาดยาวและจังหวัดพิษณุโลก

หน่วย : บาท/ตัน

ปี	มค.	กพ.	มีค.	เมษ.	พค.	มิย.	กค.	สค.	กย.	ตค.	พย.	ธค.	เฉลี่ย
2546			4,535	4,513	4,568	4,710	4,795	4,646	4,678	4,603			4,631
2547		4,795	5,057	5,193	5,284	5,312	5,447	5,834	5,841	5,913			5,408
2548			6,355	6,682	6,688	6,679	6,613	6,582	6,764	6,863			6,653
2549			6,757	6,663	6,663	6,663	6,667	6,705	6,372	5,803			6,537
2550			6,137	6,268	6,230	6,192	6,200	6,200	6,190	6,156			6,197
2551			10,478	13,445	13,297	12,422	12,470	12,088	11,907	11,215			12,165
2552			9,874	9,885	9,906	9,935	10,144	9,770	9,366	8,438			9,665
2553			8,793	7,641	7,823	7,925	8,045	8,273	8,330	8,185			8,127
2554			7,800	8,007	8,045	8,300	8,942	9,402	9,957	10,150			8,825
2555			9,476	10,037	10,824	11,125	10,768	10,657	11,042				10,561
2556				10,250	10,480	10,525	10,495	10,244	9,390				10,231
2557			7,555	7,399	7,225	7,199	7,237	7,524	7,861	8,098	7,975		7,564
2558		8,100	7,905	7,741	7,750	7,715							7,842

ราคาขายส่งข้าวสารเจ้า 100 % ชั้น 2 ตลาดกรุงเทพมหานคร

File : PX006

หน่วย : บาท/100 กก. 17

ปี	มค.	กพ.	มีค.	เมย.	พค.	มิย.	กค.	สค.	กย.	ตค.	พย.	ธค.	เฉลี่ย
2546	824	832	806	807	814	826	806	779	766	741	734	759	791
2547	810	815	904	906	896	896	910	950	930	968	1,005	1,046	920
2548	1,069	1,075	1,087	1,135	1,126	1,123	1,108	1,125	1,131	1,134	1,104	1,112	1,111
2549	1,121	1,143	1,142	1,123	1,136	1,157	1,158	1,138	1,118	1,079	1,042	1,047	1,117
2550	1,074	1,085	1,082	1,052	1,063	1,091	1,073	1,072	1,066	1,078	1,119	1,169	1,085
2551	1,185	1,412	1,738	2,613	2,602	2,192	2,176	2,069	2,209	1,959	1,808	1,791	1,980
2552	1,845	1,966	1,911	1,758	1,767	1,805	1,843	1,713	1,686	1,555	1,707	1,882	1,787
2553	1,807	1,718	1,589	1,446	1,404	1,390	1,332	1,358	1,367	1,352	1,473	1,522	1,480
2554	1,483	1,517	1,378	1,352	1,356	1,471	1,530	1,593	1,717	1,767	1,814	1,712	1,558
2555	1,594	1,568	1,587	1,638	1,796	1,821	1,733	1,722	1,703	1,671	1,685	1,681	1,683
2556	1,685	1,672	1,595	1,573	1,575	1,575	1,556	1,481	1,378	1,324	1,317	1,345	1,506
2557	1,389	1,401	1,250	1,184	1,168	1,216	1,266	1,326	1,314	1,298	1,271	1,275	1,280
2558	1,284	1,275	1,244	1,200	1,195	1,171							1,228

ราคาขายส่งข้าวสารเจ้า 5% ตลาดกรุงเทพมหานคร

หน่วย : บาท/100 กก.

ปี	มค.	กพ.	มีค.	เมย.	พค.	มิย.	กค.	สค.	กย.	ตค.	พย.	ธค.	เฉลี่ย
2546	794	797	782	783	785	795	774	747	739	721	714	732	764
2547	777	778	873	881	871	876	889	925	906	937	979	1,026	893
2548	1,049	1,055	1,066	1,115	1,106	1,103	1,088	1,105	1,107	1,108	1,079	1,088	1,089
2549	1,095	1,119	1,117	1,090	1,106	1,127	1,128	1,108	1,088	1,050	1,013	1,022	1,089
2550	1,050	1,051	1,038	1,018	1,031	1,061	1,039	1,038	1,027	1,051	1,096	1,135	1,053
2551	1,148	1,365	1,696	2,524	2,417	2,105	2,093	2,018	2,149	1,818	1,711	1,682	1,894
2552	1,705	1,866	1,809	1,656	1,663	1,734	1,748	1,625	1,595	1,495	1,619	1,774	1,691
2553	1,707	1,607	1,448	1,294	1,282	1,275	1,255	1,296	1,317	1,302	1,419	1,466	1,389
2554	1,433	1,471	1,338	1,305	1,306	1,421	1,480	1,543	1,667	1,717	1,765	1,662	1,509
2555	1,544	1,518	1,537	1,600	1,774	1,801	1,700	1,689	1,673	1,642	1,645	1,626	1,646
2556	1,635	1,625	1,551	1,533	1,535	1,528	1,495	1,397	1,295	1,244	1,264	1,291	1,449
2557	1,335	1,340	1,192	1,130	1,117	1,168	1,223	1,272	1,263	1,258	1,231	1,239	1,231
2558	1,239	1,225	1,197	1,160	1,155	1,131							1,185

ราคาขายส่งปลายข้าวขาว A-1 เลิศ (ใหม่) ตลาดกรุงเทพมหานคร

หน่วย : บาท/100 กก.

ปี	มค.	กพ.	มีค.	เมย.	พค.	มิย.	กค.	สค.	กย.	ตค.	พย.	ธค.	เฉลี่ย
2546	595	591	570	560	556	584	578	583	584	581	583	600	580
2547	630	665	767	788	807	817	802	821	787	765	805	810	772
2548	829	841	836	838	830	818	813	825	836	846	812	800	827
2549	780	787	783	791	771	771	764	772	791	778	747	775	776
2550	829	870	861	822	800	821	829	847	880	950	996	1,074	882
2551	1,123	1,326	1,570	2,212	1,916	1,554	1,490	1,226	1,219	985	869	870	1,363
2552	905	977	1,004	1,008	939	954	960	889	887	852	993	1,175	962
2553	1,255	1,217	1,078	961	941	936	984	1,056	1,150	1,156	1,145	1,119	1,083
2554	1,120	1,180	1,131	1,104	1,130	1,168	1,226	1,290	1,389	1,395	1,600	1,603	1,278
2555	1,528	1,535	1,562	1,595	1,665	1,661	1,621	1,572	1,555	1,555	1,538	1,531	1,577
2556	1,535	1,535	1,497	1,476	1,458	1,442	1,407	1,331	1,207	1,143	964	897	1,324
2557	892	905	888	852	863	905	935	958	944	990	960	955	921
2558	955	955	955	955	963	970							959

## ราคาขายส่งข้าวสารเจ้า 25% ในตลาดกรุงเทพมหานคร

px006-2

หน่วย : บาท/100 กก.

ปี	มค.	กพ.	มีค.	เมย.	พค.	มิย.	กค.	สค.	กย.	ตค.	พย.	ธค.	เฉลี่ย
2546	746	762	730	729	732	743	735	707	705	689	681	694	721
2547	734	746	844	853	849	854	866	900	875	874	904	965	855
2548	984	994	1,000	1,030	1,021	1,018	1,004	1,020	1,022	1,024	994	1,003	1,009
2549	1,016	1,034	1,032	1,006	993	993	998	983	981	969	948	971	994
2550	998	998	979	953	958	982	979	981	983	998	1,058	1,102	997
2551	1,147	1,350	1,681	2,454	2,402	2,062	2,027	1,845	1,896	1,587	1,355	1,408	1,768
2552	1,533	1,566	1,535	1,433	1,417	1,477	1,487	1,377	1,357	1,280	1,399	1,658	1,460
2553	1,480	1,405	1,323	1,178	1,171	1,165	1,167	1,216	1,259	1,255	1,325	1,354	1,275
2554	1,330	1,373	1,266	1,235	1,236	1,335	1,392	1,456	1,575	1,609	1,712	1,663	1,432
2555	1,514	1,488	1,500	1,557	1,738	1,761	1,665	1,649	1,634	1,615	1,609	1,596	1,611
2556	1,605	1,596	1,521	1,503	1,505	1,499	1,465	1,367	1,262	1,213	1,162	1,165	1,405
2557	1,189	1,198	1,093	1,031	1,019	1,077	1,123	1,167	1,159	1,169	1,147	1,149	1,127
2558	1,149	1,135	1,111	1,086	1,085	1,077							1,107

## ราคาขายส่งข้าวหนึ่ง 100 % ตลาดกรุงเทพมหานคร

หน่วย : บาท/100 กก.

ปี	มค.	กพ.	มีค.	เมย.	พค.	มิย.	กค.	สค.	กย.	ตค.	พย.	ธค.	เฉลี่ย
2546	777	780	762	766	762	784	786	766	760	750	734	726	763
2547	753	787	882	916	933	926	924	995	975	985	1,001	1,037	926
2548	1,057	1,065	1,061	1,132	1,114	1,110	1,090	1,111	1,133	1,133	1,089	1,078	1,098
2549	1,081	1,108	1,108	1,095	1,096	1,123	1,143	1,131	1,124	1,095	1,066	1,057	1,102
2550	1,065	1,065	1,078	1,068	1,062	1,091	1,082	1,078	1,078	1,103	1,175	1,225	1,098
2551	1,248	1,523	1,870	2,751	2,799	2,354	2,344	2,162	2,205	1,892	1,759	1,783	2,058
2552	1,855	2,029	1,976	1,805	1,807	1,946	1,949	1,817	1,907	1,745	1,778	1,882	1,875
2553	1,865	1,779	1,573	1,364	1,352	1,375	1,390	1,481	1,510	1,468	1,506	1,488	1,513
2554	1,494	1,527	1,399	1,395	1,383	1,467	1,513	1,630	1,743	1,755	1,755	1,706	1,564
2555	1,557	1,612	1,722	1,751	1,831	1,804	1,700	1,762	1,740	1,719	1,681	1,619	1,708
2556	1,663	1,640	1,542	1,500	1,540	1,575	1,572	1,466	1,357	1,246	1,342	1,366	1,484
2557	1,389	1,405	1,244	1,224	1,219	1,264	1,294	1,288	1,269	1,263	1,235	1,241	1,278
2558	1,246	1,253	1,205	1,166	1,165	1,148							1,197

กองส่งเสริมการค้าสินค้าเกษตร 2

## ราคาขายส่งข้าวเหนียว 10% เมล็ดยาว ตลาดกรุงเทพมหานคร

PX007-2

หน่วย : บาท/100 กก.

ปี	มค.	กพ.	มีค.	เมษ.	พค.	มิย.	กค.	สค.	กย.	ตค.	พย.	ธค.	เฉลี่ย
2546	1,141	1,163	1,165	1,165	1,165	1,166	1,156	1,371	1,391	1,405	1,239	1,260	1,232
2547	1,305	1,279	1,265	1,265	1,244	1,235	1,235	1,224	1,127	1,098	1,135	1,120	1,211
2548	1,147	1,150	1,150	1,150	1,150	1,150	1,150	1,150	1,150	1,150	1,095	1,090	1,140
2549	1,247	1,264	1,270	1,286	1,340	1,399	1,688	1,741	1,837	1,961	2,044	2,010	1,591
2550	2,023	2,040	2,040	2,040	2,115	2,130	2,130	2,248	2,450	2,325	1,718	1,661	2,077
2551	1,488	1,526	1,655	2,141	1,761	1,594	1,503	1,444	1,405	1,364	1,298	1,325	1,542
2552	1,305	1,387	1,390	1,377	1,370	1,358	1,395	1,367	1,445	1,439	1,757	2,280	1,489
2553	2,205	2,069	1,966	2,119	2,361	2,335	2,813	2,955	2,955	2,955	2,994	2,573	2,525
2554	2,635	2,683	2,820	2,699	2,505	2,598	2,655	2,698	2,641	2,555	2,555	2,425	2,622
2555	2,429	2,376	2,312	2,273	2,355	2,313	2,205	2,245	2,267	2,203	2,170	2,200	2,279
2556	2,470	2,495	2,461	2,421	2,423	2,548	2,555	2,614	2,748	2,737	2,513	2,420	2,534
2557	2,515	2,581	2,507	2,358	2,068	2,093	2,105	2,105	2,130	2,078	1,980	2,077	2,216
2558	2,211	2,228	2,175	2,158	2,302	2,291							2,228

## ราคาขายส่งปลายข้าวเหนียว A-1 ตลาดกรุงเทพมหานคร

หน่วย : บาท/100 กก.

ปี	มค.	กพ.	มีค.	เมษ.	พค.	มิย.	กค.	สค.	กย.	ตค.	พย.	ธค.	เฉลี่ย
2546	857	858	845	845	845	817	821	863	904	846	848	865	851
2547	882	867	865	885	885	885	885	886	905	858	833	835	873
2548	844	845	865	915	868	865	865	875	875	875	875	905	873
2549	912	983	1,072	1,143	1,145	1,204	1,311	1,384	1,532	1,662	1,704	1,661	1,309
2550	1,640	1,640	1,629	1,590	1,590	1,590	1,557	1,585	1,399	1,231	1,266	1,250	1,497
2551	1,196	1,346	1,476	1,795	1,505	1,319	1,253	1,202	1,171	1,021	943	982	1,267
2552	985	1,091	1,103	1,085	1,055	1,055	1,063	1,102	1,191	1,235	1,403	1,603	1,164
2553	1,605	1,605	1,610	1,721	1,811	1,892	2,075	2,225	2,390	2,405	2,405	2,235	1,998
2554	2,205	2,205	2,205	2,196	2,096	2,172	2,219	2,231	2,292	2,231	2,255	2,088	2,200
2555	2,055	1,965	1,953	1,723	1,655	1,662	1,655	1,655	1,705	1,641	1,605	1,621	1,741
2556	1,681	1,715	1,745	1,745	1,745	1,738	1,703	1,655	1,703	1,700	1,572	1,511	1,684
2557	1,529	1,594	1,595	1,584	1,560	1,590	1,605	1,605	1,610	1,638	1,623	1,645	1,598
2558	1,645	1,641	1,645	1,658	1,705	1,720							1,669

กองส่งเสริมการค้าสินค้าเกษตร 2

## ราคาขายส่งข้าวสารหอมมะลิ 100% ชั้น 2 ในตลาดกรุงเทพมหานคร

PX007-3

หน่วย : บาท/100 กก.

ปี	มค.	กพ.	มีค.	เมษ.	พค.	มิย.	กค.	สค.	กย.	ตค.	พย.	ธค.	เฉลี่ย
2546	1,359	1,440	1,686	1,811	1,837	1,862	1,855	1,972	2,074	1,888	1,865	1,675	1,777
2547	1,856	1,766	1,760	1,743	1,681	1,606	1,477	1,454	1,379	1,427	1,510	1,510	1,597
2548	1,512	1,540	1,540	1,540	1,523	1,471	1,460	1,502	1,501	1,500	1,468	1,465	1,502
2549	1,465	1,538	1,590	1,590	1,618	1,668	1,809	1,825	1,816	1,804	1,621	1,670	1,668
2550	1,782	1,790	1,790	1,780	1,746	1,747	1,750	1,750	1,750	1,765	1,855	1,955	1,788
2551	2,043	2,227	2,416	3,322	3,214	2,729	2,637	2,419	2,459	2,434	2,471	2,465	2,570
2552	2,505	2,676	2,727	2,705	2,680	2,773	2,952	3,042	3,144	3,197	2,775	3,100	2,856
2553	3,049	2,988	2,931	2,899	2,849	2,741	2,859	2,904	3,040	2,940	2,793	2,698	2,891
2554	2,646	2,580	2,522	2,516	2,590	2,687	2,859	2,894	3,035	3,054	3,146	2,948	2,790
2555	2,916	2,931	2,925	2,829	2,954	3,052	3,000	3,118	3,230	3,190	3,029	3,033	3,017
2556	3,237	3,292	3,238	3,245	3,257	3,295	3,293	3,289	3,354	3,355	3,355	3,238	3,287
2557	3,121	3,007	2,899	2,870	2,870	2,928	3,035	3,053	3,125	3,135	2,717	2,804	2,964
2558	2,899	2,925	2,805	2,734	2,714	2,643							2,787

## ราคาขายส่งปลายข้าวสารหอมมะลิในตลาดกรุงเทพมหานคร

หน่วย : บาท/100 กก.

ปี	พค.	กพ.	มีค.	เมษ.	พค.	มิย.	กค.	สค.	กย.	ตค.	พย.	ธค.	เฉลี่ย
2546	636	650	628	605	614	639	642	673	705	704	678	728	659
2547	828	953	1,001	1,037	1,067	995	950	963	850	833	894	887	938
2548	913	909	881	875	868	846	850	907	899	898	869	823	878
2549	800	833	839	828	813	848	869	870	886	866	834	856	845
2550	895	930	925	958	955	993	996	1,008	1,027	1,034	1,116	1,201	1,003
2551	1,263	1,442	1,635	2,298	2,055	1,688	1,700	1,593	1,767	1,795	1,388	1,192	1,651
2552	1,305	1,528	1,647	1,633	1,584	1,610	1,605	1,488	1,250	1,132	1,272	1,403	1,455
2553	1,363	1,330	1,176	1,127	1,025	1,026	1,069	1,158	1,251	1,214	1,207	1,189	1,178
2554	1,159	1,187	1,152	1,197	1,261	1,314	1,352	1,437	1,508	1,495	1,595	1,611	1,356
2555	1,616	1,680	1,704	1,757	1,812	1,805	1,680	1,655	1,696	1,642	1,592	1,576	1,685
2556	1,599	1,625	1,616	1,608	1,591	1,592	1,603	1,555	1,555	1,555	1,153	1,095	1,512
2557	1,045	1,096	1,085	1,027	1,015	1,026	1,066	1,092	1,075	1,083	1,038	1,048	1,058
2558	1,045	1,023	1,025	1,022	1,015	1,036							1,028

กองส่งเสริมการค้าสินค้าเกษตร 2

## ราคาขายส่งข้าวหอมปทุมธานี ตลาดกรุงเทพมหานคร

PX009

หน่วย : บาท/100 กก.

ปี	มค.	กพ.	มีค.	เมย.	พค.	มิย.	กค.	สค.	กย.	ตค.	พย.	ธค.	เฉลี่ย
2547	-	-	-	-	1,111	990	971	1,000	1,162	1,117	1,150	1,150	1,081
2548	1,150	1,150	1,150	1,150	1,150	1,150	1,150	1,180	1,190	1,190	1,190	1,190	1,166
2549	1,209	1,234	1,290	1,290	1,290	1,388	1,481	1,490	1,490	1,487	1,351	1,290	1,358
2550	1,373	1,390	1,368	1,290	1,284	1,280	1,280	1,186	1,170	1,183	1,321	1,388	1,293
2551	1,484	1,749	2,393	2,911	2,754	2,455	2,320	2,202	2,328	2,231	2,105	2,159	2,258
2552	2,205	2,413	2,393	2,258	2,364	2,435	2,494	2,230	2,185	1,988	2,291	2,590	2,321
2553	2,545	2,447	2,156	2,044	2,093	2,103	2,238	2,228	2,333	2,327	2,456	2,246	2,268
2554	2,215	2,213	1,989	1,851	1,796	2,031	2,076	2,210	2,520	2,724	2,728	2,621	2,248
2555	2,555	2,609	2,695	2,616	2,664	2,705	2,737	2,778	2,837	2,760	2,640	2,599	2,683
2556	2,803	2,889	2,779	2,745	2,717	2,706	2,662	2,623	2,451	2,314	2,160	2,118	2,581
2557	2,121	2,145	2,035	1,747	1,672	1,731	1,815	1,774	1,689	1,665	1,638	1,672	1,809
2558	1,887	2,027	2,011	2,027	2,083	2,195							2,038

## ราคาขายส่งปลายข้าวหอมปทุมธานี ตลาดกรุงเทพมหานคร

หน่วย : บาท/100 กก.

ปี	มค.	กพ.	มีค.	เมย.	พค.	มิย.	กค.	สค.	กย.	ตค.	พย.	ธค.	เฉลี่ย
2547	-	-	-	-	901	880	821	840	806	798	844	862	844
2548	882	893	851	845	843	823	820	847	848	848	836	815	846
2549	789	800	817	811	792	809	818	818	826	825	782	793	807
2550	844	891	918	898	886	909	915	928	952	976	1,063	1,133	943
2551	1,202	1,392	1,594	2,232	1,961	1,623	1,642	1,429	1,589	1,560	1,119	1,055	1,533
2552	1,155	1,366	1,554	1,478	1,406	1,450	1,443	1,275	1,055	959	1,124	1,271	1,295
2553	1,293	1,265	1,107	1,024	964	957	1,011	1,093	1,166	1,181	1,145	1,142	1,112
2554	1,127	1,178	1,135	1,144	1,205	1,249	1,299	1,364	1,455	1,440	1,594	1,612	1,317
2555	1,609	1,653	1,665	1,708	1,755	1,755	1,620	1,645	1,658	1,630	1,564	1,540	1,650
2556	1,564	1,600	1,565	1,540	1,540	1,545	1,555	1,545	1,430	1,406	1,080	1,055	1,452
2557	955	1,051	1,044	957	910	928	972	995	973	1,020	993	1,007	984
2558	1,004	996	990	982	987	1,001							993

## ราคาข้าวเปลือกหอมปทุมธานี ที่โรงสีรับซื้อในส่วนภูมิภาค

หน่วย : บาท/ตัน

ปี	มค.	กพ.	มีค.	เมย.	พค.	มิย.	กค.	สค.	กย.	ตค.	พย.	ธค.	เฉลี่ย
2547	-	-	-	-	-	-	-	-	5,810	5,968	6,220	6,221	6,055
2548	6,417	6,541	6,485	6,500	6,500	6,547	6,550	6,600	6,600	6,626	6,700	6,700	6,564
2549	6,700	6,880	6,800	6,750	6,750	6,780	6,845	7,159	7,050	6,686	6,532	6,521	6,788
2550	7,026	7,400	7,386	7,011	6,617	6,624	6,600	6,600	6,600	6,616	6,991	7,447	6,910
2551	7,582	9,032	11,587	14,450	13,766	10,902	12,650	11,925	12,118	11,514	9,743	9,725	11,250
2552	10,980	11,224	11,695	10,683	10,450	11,123	12,477	10,320	9,764	8,929	9,884	11,955	10,790
2553	11,850	11,330	10,400	9,612	9,765	9,940	10,868	10,524	11,385	11,392	12,003	11,097	10,847
2554	10,639	10,974	10,015	9,232	9,149	10,110	10,992	11,109	11,842	12,830	13,044	12,813	11,062
2555	12,125	12,318	12,495	12,771	12,790	12,800	12,488	12,801	13,316	12,998	12,786	12,925	12,718
2556	13,106	13,620	13,700	13,705	14,150	14,134	13,838	13,765	12,349	11,285	10,368	9,913	12,828
2557	9,901	9,850	9,555	8,883	8,479	8,454	8,751	8,751	8,947	8,909	8,374	8,807	8,972
2558	9,358	9,733	9,933	9,985	10,090	10,600							9,950



## รวมข้าวเปลือกเจ้า 5% ทั้งนาปี และนาปรัง

ปี	มค.	กพ.	มีค.	เมย.	พค.	มิย.	กค.	สค.	กย.	ตค.	พย.	ธค.	เฉลี่ย
2542	6,164	5,859	5,465	4,696	4,777	5,170	5,201	5,159	4,888	4,510	4,915	4,723	5,127
2543	4,837	4,967	4,799	4,472	4,367	4,398	4,230	4,336	3,900	4,218	4,715	4,341	4,465
2544	4,368	4,409	4,339	4,050	4,140	4,305	4,380	4,179	4,314	4,298	4,389	4,421	4,299
2545	4,514	4,706	4,650	4,650	4,728	4,793	4,621	4,525	4,538	4,728	4,688	4,588	4,644
2546	4,663	4,698	4,700	4,513	4,568	4,710	4,795	4,646	4,678	4,603	4,434	4,468	4,623
2547	4,704	4,795	5,057	5,193	5,284	5,312	5,447	5,834	5,841	5,913	5,932	6,068	5,448
2548	6,190	6,286	6,355	6,682	6,688	6,679	6,613	6,582	6,764	6,863	6,800	6,788	6,608
2549	6,788	6,788	6,788	6,663	6,663	6,663	6,667	6,705	6,372	5,803	5,987	6,125	6,501
2550	6,268	6,320	6,137	6,268	6,230	6,192	6,200	6,200	6,190	6,156	6,538	6,746	6,287
2551	6,805	8,066	10,478	13,445	13,297	12,422	12,470	12,088	11,907	11,215	9,325	9,445	10,914
2552	10,014	10,500	9,874	9,885	9,906	9,935	10,144	9,770	9,366	8,323	8,904	10,224	9,737
2553	9,931	9,743	8,793	7,641	7,823	7,925	8,045	8,273	8,330	8,185	8,800	8,810	8,525
2554	8,568	8,611	8,358	8,007	8,045	8,300	8,942	9,402	9,957	10,150	10,331	10,237	9,076
2555	9,905	10,016	9,476	10,037	10,824	11,125	10,768	10,657	11,042	10,747	10,934	10,956	10,541
2556	10,560	10,728	10,275	10,075	10,480	10,525	10,495	10,244	9,390	9,080	8,662	8,359	9,906
2557	8,255	7,891	7,889	7,399	7,225	7,199	7,237	7,524	7,861	8,098	7,960	7,900	7,703
2558	7,970	8,000	7,905	7,741	7,750	7,715							7,847

1. ผลผลิต	ปี 51/52	ปี 52/53	ปี 53/54	ปี 54/55	ปี 55/56	ปี 56/57	ปี 57/58
(ล้านตันหัวมันสด)							
ผลผลิตของไทย	30.08	22.01	21.86	26.60	28.28	30.02	30.91
พื้นที่เก็บเกี่ยว (ล้านไร่)	8.01	7.30	7.09	7.91	8.66	8.43	8.59
2. ต้นทุนการผลิตหัวมันสด (บาท/กก.)	1.21	1.62	1.68	1.73	1.81	1.87	1.88
3. ราคา (บาท/กก.)	ปี51/52	ปี52/53	ปี53/54	ปี54/55	ปี55/56	พ.ค.58	มิ.ย.58
หัวมันสดคละเกษตรกรรายได้	1.79	2.07	2.48	2.00	2.15	2.12	2.17
หัวมันสดเชื้อแป้ง 25% จ.นครราชสีมา	1.95	2.46	2.92	2.43	2.40	2.44	2.40
มันเส้น FOB (US\$/ตัน)	176.0	187.01	256.65	238.48	235.38	220.11	227.26
แป้งมัน FOB (US\$/ตัน)	392.50	444.62	519.20	436.46	470.99	439.21	445.00
4. การส่งออก (ล้านตันผลิตภัณฑ์)	ปี51/52	ปี52/53	ปี53/54	ปี54/55	ปี55/56	ปี56/57	ปี57/58
มันเส้น	3.95	4.11	3.22	4.313	4.611	7.376	5.528
มันอัดเม็ด	0.33	0.16	0.03	0.037	0.118	0.012	0.019
แป้งดิบ	1.80	1.74	1.58	2.227	2.210	3.290	2.235
แป้งแปรรูป	0.62	0.63	0.86	0.736	0.838	0.958	0.593
ผลิตภัณฑ์มันสำปะหลังอื่นๆ	0.46	0.56	0.40	0.647	0.550	0.517	0.487
รวม	7.16	7.20	6.10	7.961	9.020	12.154	8.863

5. สถานการณ์ปี 2557/58

5.1 ในประเทศ

สำนักงานเศรษฐกิจการเกษตร (สศก.) ประมาณการผลผลิตปี ๒๕๕๗/๕๘ อยู่ที่ ๓๐.๙๑ ล้านตัน ต้นทุนการผลิต กก.ละ ๑.๘๘ บาท เพิ่มขึ้นจากปีผ่านมามีผลผลิตประมาณ ๓๐.๐๒ ล้านตัน ต้นทุนการผลิต กก.ละ ๑.๘๗ บาท เพิ่มขึ้นร้อยละ ๒.๙๖ และ ๐.๕๓ ตามลำดับ ปัจจุบันผลผลิตออกสู่ตลาดแล้วประมาณร้อยละ ๙๒.๖๕ (ประมาณ ๒๘.๖๕ ล้านตัน)

อย่างไรก็ตาม สมาคมการค้ามันสำปะหลัง ๔ สมาคม ได้มีการสำรวจทบทวนการผลิตและการค้ามันสำปะหลังฤดูกาลผลิตปี ๒๕๕๗/๕๘ พบว่าผลผลิตรวมลดลงจากที่ได้คาดการณ์ไว้ปริมาณร้อยละ ๔ เนื่องจากหลายพื้นที่ประสบปัญหาภัยแล้ง ฝนตกทิ้งช่วงเป็นเวลานาน ทำให้หัวมันสดมีขนาดเล็ก รวมทั้งปัญหาราคาโค่นเน่า การระบาดของเพลี้ยแป้งและไรแดงในพื้นที่ ส่งผลให้ผลผลิตเฉลี่ยต่อไร่ลดลง โดยขณะนี้ยังคงมีหัวมันคงค้างที่ยังไม่ได้ขูดประมาณร้อยละ ๑๘

สำหรับแนวโน้มสถานการณ์ตลาดมันสำปะหลังปี ๒๕๕๘/๕๙ คาดว่าพื้นที่เพาะปลูกมีแนวโน้มเพิ่มขึ้นในหลายจังหวัด ซึ่งเป็นการปลูกทดแทนอ้อยและข้าวโพดเลี้ยงสัตว์ รวมทั้งเกษตรกรสามารถเพิ่มผลผลิตโดยการเพาะปลูกด้วยระบบน้ำหยด ทำให้ผลผลิตต่อไร่เพิ่มขึ้น

ปัจจุบัน (มิ.ย.58) ราคาหัวมันสด (เชื้อแป้ง 25%) ที่เกษตรกรจำหน่ายได้ จ.นครราชสีมา อยู่ที่ กก.ละ 2.40 บาท

5.2 ต่างประเทศ

การส่งออกผลิตภัณฑ์มันเส้นของไทย เดือน ม.ค.-พ.ค.58 มันเส้น 3.83 ล้านตัน มูลค่า 26,739.13 ล้านบาท เพิ่มขึ้นจากช่วงเดียวกันของปี 57 (ม.ค.-พ.ค.57) ร้อยละ 23.22 มันอัดเม็ด 12,883.34 ตัน มูลค่า 86.39 ล้านบาท เพิ่มขึ้นจากช่วงเดียวกันของปี 57 (ม.ค.-พ.ค.57) ร้อยละ 51.55 แป้งมัน 1.76 ล้านตัน มูลค่า 27,490.91 ล้านบาท เพิ่มขึ้นจากช่วงเดียวกันของปี 57 (ม.ค.-พ.ค.57) ร้อยละ 17.92

ด้านราคาส่งออก มันเส้น ราคาจำหน่าย F.O.B. เฉลี่ยเดือน มิ.ย.58 ต้นละ 227.26 เหรียญสหรัฐ เพิ่มขึ้นจากเดือน พ.ค.58 ร้อยละ 3.20 แป้งมัน ราคา F.O.B. เฉลี่ยเดือน มิ.ย.58 ต้นละ 445.00 เหรียญสหรัฐ เพิ่มขึ้นจากเดือน พ.ค.58 ร้อยละ 1.30 สำหรับมันอัดเม็ด คู่ค้าเริ่มสอบถามเข้ามามากขึ้น แต่ยังไม่มีการสั่งซื้อมากนัก

#### 6. การแต่งตั้งคณะกรรมการในคณะกรรมการนโยบายและบริหารจัดการตลาดมันสำปะหลัง (นบมส.)

6.1 คณะที่ปรึกษาคณะกรรมการนโยบายและบริหารจัดการมันสำปะหลัง โดยมีผู้แทนสมาคมการผลิต การค้ามันเส้น/แป้งมัน/เอทานอล และผู้แทนเกษตรกรผู้ปลูกมันสำปะหลัง ร่วมเป็นคณะที่ปรึกษาเพื่อทำหน้าที่เสนอความเห็น ข้อเสนอแนะแนวทางการกำหนดยุทธศาสตร์และการบริหารจัดการตลาดมันสำปะหลังปี 2557/58 ต่อคณะกรรมการนโยบายและบริหารจัดการมันสำปะหลัง

6.2 คณะอนุกรรมการตรวจสอบข้อเท็จจริงกรณี อคส. ออกหลักฐานหนังสือรับรองการหักภาษี ณ ที่จ่ายล่าช้าตามโครงการแทรกแซงตลาดมันสำปะหลังปี 2554/55 และปี 2555/56 โดยมีอธิบดีกรมการค้าภายใน เป็นประธานอนุกรรมการ และรองอธิบดีกรมการค้าภายใน (ที่กำกับดูแลกองส่งเสริมการค้าสินค้าเกษตร 2) เป็นอนุกรรมการและเลขานุการ เพื่อทำหน้าที่พิจารณาตรวจสอบข้อเท็จจริงเกี่ยวกับการออกใบรับรองภาษีหัก ณ ที่จ่ายล่าช้าในโครงการแทรกแซงตลาดมันสำปะหลังปี 2554/55 และปี 2555/56

6.3 คณะอนุกรรมการกำกับดูแลการดำเนินการบริหารจัดการตลาดมันสำปะหลัง โดยมีรองอธิบดี กรมการค้าภายใน (ที่กำกับดูแลกองส่งเสริมการค้าสินค้าเกษตร 2) เป็นประธานอนุกรรมการ และผู้อำนวยการ กองส่งเสริมการค้าสินค้าเกษตร 2 เป็นอนุกรรมการและเลขานุการ เพื่อทำหน้าที่พิจารณากำหนดหลักเกณฑ์ วิธีการ และเงื่อนไขต่างๆ ในการดำเนินการตามแนวทางการบริหารจัดการตลาดมันสำปะหลัง

6.4 คณะอนุกรรมการกำกับดูแลการดำเนินการบริหารจัดการตลาดมันสำปะหลัง ระดับจังหวัด โดยมีผู้ว่าราชการจังหวัด เป็นประธานอนุกรรมการ และการค้าภายในจังหวัด เป็นอนุกรรมการและเลขานุการ เพื่อทำหน้าที่ติดตามกำกับดูแล แก้ไขปัญหาและบริหารจัดการมันสำปะหลังทั้งด้านการผลิตและการตลาดมัน สำปะหลังในจังหวัด

6.5 คณะทำงานระบายผลิตภัณฑ์มันสำปะหลังคงเหลือในสต็อกของรัฐบาล โดยมีรองอธิบดีกรมการค้า ต่างประเทศ (ที่กำกับดูแลกองบริหารการค้าสินค้าทั่วไป) เป็นประธานคณะทำงาน และผู้อำนวยการกองบริหาร การค้าสินค้าทั่วไป เป็นคณะทำงานและเลขานุการ เพื่อทำหน้าที่พิจารณาลักษณะ แนวทาง และเงื่อนไข การระบายและจำหน่ายผลิตภัณฑ์มันสำปะหลังตามโครงการของรัฐ

#### 7. มาตรการปี 2557/58

7.1 มติคณะรัฐมนตรีเมื่อวันที่ 2 ธันวาคม 2557 อนุมัติแนวทางการบริหารจัดการตลาดมันสำปะหลัง ปี 2557/58 ตามมติคณะกรรมการนโยบายและบริหารจัดการมันสำปะหลัง (นบมส.) ในการประชุมครั้งที่ 1/2557 เมื่อวันที่ 3 พฤศจิกายน 2557 กรอบวงเงิน 2,760 ล้านบาท ประกอบด้วย

##### 7.1.1 มาตรการระยะสั้น 2 มาตรการ ประกอบด้วย

(1) การชดเชยดอกเบี้ยเพื่อชะลอการเก็บเกี่ยว โดยให้เกษตรกร กู้เงินจาก ธ.ก.ส. ตามหลักเกณฑ์ปกติ ระยะเวลาจ่ายเงินกู้ตั้งแต่ธันวาคม 2557 – มีนาคม 2558 เพื่อให้เกษตรกรมีรายได้ไว้ใช้จ่ายระหว่างชะลอการ เก็บเกี่ยว โดยรัฐชดเชยดอกเบี้ยให้เกษตรกรอัตราร้อยละ 3 ต่อปี ระยะเวลา 6 เดือน วงเงินกู้อยู่ไม่เกิน 50,000 บาท เป้าหมายเกษตรกรจำนวน 500,000 ราย

(2) การเพิ่มสภาพคล่องทางการค้า โดยสหกรณ์การเกษตร วิสาหกิจชุมชน ผู้ประกอบการค้าและ ผู้แปรรูปมันสำปะหลัง ขอกู้เงินจากธนาคารพาณิชย์หรือ ธ.ก.ส. ตามหลักเกณฑ์ปกติ ระยะเวลาจ่ายเงินกู้ตั้งแต่ ธันวาคม 2557 – มีนาคม 2558 เพื่อเพิ่มสภาพคล่องในการรวบรวมรับซื้อมันสำปะหลังจากเกษตรกร โดยรัฐชดเชย ดอกเบี้ยให้อัตราร้อยละ 3 ต่อปี ระยะเวลาไม่เกิน 4 เดือน กำหนดกรอบวงเงินกู้สำหรับผู้ประกอบการขนาดเล็ก ไม่เกิน 5 ล้านบาท ขนาดกลางไม่เกิน 10 ล้านบาท และขนาดใหญ่ไม่เกิน 20 ล้านบาท

### 7.1.2 มาตรการระยะปานกลาง 2 มาตรการ ประกอบด้วย

(1) การพัฒนาและเพิ่มประสิทธิภาพการเพาะปลูกในระบบน้ำหยด โดยให้เกษตรกรกู้เงินจาก ธ.ก.ส. ตามหลักเกณฑ์ปกติ ระยะเวลาจ่ายเงินกู้ตั้งแต่ มกราคม – ธันวาคม 2558 เพื่อพัฒนาการเพาะปลูกให้ผลผลิตต่อไร่สูงขึ้น ซึ่งจะทำให้ต้นทุนเฉลี่ยของเกษตรกรลดลง โดยรัฐชดเชยดอกเบี้ยให้เกษตรกรอัตราร้อยละ 3 ต่อปี ระยะเวลา 24 เดือน วงเงินกู้รายละไม่เกิน 230,000 บาท เป้าหมายเกษตรกรจำนวน 100,000 ราย

(2) การยกระดับมาตรฐานการแปรรูปมันสำปะหลัง โดยสหกรณ์การเกษตร วิสาหกิจชุมชน ผู้ประกอบการค้าและผู้แปรรูปมันสำปะหลัง ขอกู้เงินจากธนาคารพาณิชย์หรือ ธ.ก.ส. ตามหลักเกณฑ์ปกติ ระยะเวลาจ่ายเงินกู้ตั้งแต่ มกราคม - ธันวาคม 2558 เพื่อเพิ่มประสิทธิภาพการรวบรวมแปรรูปและจัดเก็บ (เช่น เครื่องมือเครื่องจักร ลานตาก เครื่องอบ คลังเก็บ และอื่นๆ) โดยรัฐชดเชยดอกเบี้ยให้อัตราร้อยละ 3 ต่อปี ระยะเวลา 24 เดือน กำหนดกรอบวงเงินกู้สำหรับผู้ประกอบการขนาดเล็กไม่เกิน 5 ล้านบาท ขนาดกลางไม่เกิน 10 ล้านบาท และขนาดใหญ่ไม่เกิน 20 ล้านบาท

7.2 มติคณะรัฐมนตรีเมื่อวันที่ 7 เมษายน 2558 เห็นชอบการขยายระยะเวลาการสมัครเข้าร่วม มาตรการเพิ่มประสิทธิภาพการเพาะปลูกในระบบน้ำหยด จากเดิม “สิ้นสุดเดือนมีนาคม 2558” เป็น “สิ้นสุดเดือน กันยายน 2558” และให้ขยายระยะเวลาการสมัครเข้าร่วมมาตรการยกระดับมาตรฐานการแปรรูปมันสำปะหลัง จากเดิม “สิ้นสุดเดือนมีนาคม 2558” เป็น “สิ้นสุดเดือนกันยายน 2558”

## 8. ผลการดำเนินการ ณ วันที่ 15 กรกฎาคม 2558

8.1 มาตรการชดเชยดอกเบี้ยเพื่อชะลอการเก็บเกี่ยว ธ.ก.ส. ในฐานะหน่วยงานหลักในการให้สินเชื่อ และชดเชยดอกเบี้ยให้เกษตรกรตามมาตรการฯ ได้ดำเนินการจ่ายเงินกู้ให้เกษตรกร รวม ๔๘๐ สัญญา จำนวน ๑๘.๖๗ ล้านบาท

8.2 มาตรการเสริมสภาพคล่องทางการค้า คณะอนุกรรมการกำกับดูแลการบริหารจัดการตลาด มันสำปะหลัง ระดับจังหวัด ได้ดำเนินการพิจารณารับสมัครสหกรณ์การเกษตร วิสาหกิจชุมชน ผู้ประกอบการค้าและแปรรูปมันสำปะหลังที่ประสงค์เข้าร่วมมาตรการฯ โดยมีผู้สมัครเข้าร่วมมาตรการฯ จำนวน ๖๗ ราย

8.3 มาตรการเพิ่มประสิทธิภาพการเพาะปลูกในระบบน้ำหยด ธ.ก.ส. ในฐานะหน่วยงานหลักในการให้สินเชื่อและชดเชยดอกเบี้ยให้เกษตรกรตามมาตรการฯ ได้ดำเนินการจ่ายเงินกู้ให้เกษตรกร รวม ๑,๘๕๕ สัญญา จำนวน ๒๐๖.๔๙ ล้านบาท

8.4 มาตรการยกระดับมาตรฐานการแปรรูปผลิตภัณฑ์มันสำปะหลัง คณะอนุกรรมการกำกับดูแลการบริหารจัดการตลาดมันสำปะหลัง ระดับจังหวัด ได้ดำเนินการพิจารณารับสมัครสหกรณ์การเกษตร วิสาหกิจชุมชน ผู้ประกอบการค้าและแปรรูปมันสำปะหลังที่ประสงค์เข้าร่วมมาตรการฯ โดยมีผู้สมัครเข้าร่วมมาตรการฯ จำนวน ๑๙ ราย





## ยางพารา

รายการ/ปี	ปี 2554	ปี 2555	ปี 2556	ปี 2557	ปี 2558 (F)		
<b>1. ผลผลิตและความต้องการใช้</b>							
1.1 สต็อกโลก (ล้านตัน)	1.530	1.570	2.915*	3.099*	3.232*		
1.2 ผลผลิตโลก (ล้านตัน)	11.230	11.600	12.041*	12.056*	12.458*		
1.3 การใช้ของโลก (ล้านตัน)	10.980	11.010	11.397	11.872	12.235		
1.4 ผลผลิตไทย (ล้านตัน)	3.349	4.098	4.305	4.427	4.272		
1.5 การใช้ภายในประเทศ (ล้านตัน)	0.449	0.505	0.521	0.550	0.550 (ม.ค.-ม.ย.)		
1.6 ปริมาณส่งออกของไทย (ล้านตัน)	2.890	3.020	3.650	3.800	1.168		
1.7 สต็อกไทย (ล้านตัน)	0.361	0.517	0.503	0.516	NA		
ที่มา : สศก. , สถาบันวิจัยยาง , * = The Economist Intelligence Unit หมายเหตุ (F) = พยากรณ์							
<b>2. ต้นทุน (บาท/กก.)</b>							
	52.43	64.20	65.25	63.08	65.42		
รายการ/ปี	ปี 2554	ปี 2555	ปี 2556	ปี 2557	ปี 2558		
<b>3. ราคายางพารา (บาท/กก.)</b>							
				พ.ค.	มิ.ย.	Δ(%)	
3.1 ยางแผ่นดิบชั้น 3 (เกษตรกรขายได้) <sup>1</sup>	124.16	87.15	74.75	53.93	50.35	54.61	↑8.46
3.2 ยางแผ่นดิบชั้น 3 (ตลาดกลางสงขลา) <sup>2</sup>	132.43	93.52	77.45	57.85	56.01	56.84	↑1.48
3.3 ยางแผ่นรมควันชั้น 3 (ตลาดกลางสงขลา)	146.06	96.97	80.25	60.80	58.56	58.78	↑0.38
3.4 ยางแผ่นรมควันชั้น 3 (F.O.B. กรุงเทพฯ) <sup>3</sup>	148.24	106.26	86.00	63.89	62.32	62.58	↑0.42
3.5 ยางแผ่นรมควันชั้น 3 (F.O.B. สิงคโปร์) <sup>3</sup>	145.21	104.60	84.45	63.00	61.27	61.08	↓0.31
3.6 ยางแผ่นรมควันชั้น 3 (C&F โตเกียว) <sup>3</sup>	143.39	102.71	82.72	62.63	59.55	59.97	↑0.71
ที่มา : 1 = สศก. , 2 = สถาบันวิจัยยาง , 3 = สนง.กองทุนสงเคราะห์การทำสวนยาง							

#### 4. สถานการณ์ยางพารา ปี 2558

4.1 การผลิต สำนักงานเศรษฐกิจการเกษตร กระทรวงเกษตรและสหกรณ์คาดการณ์ (มิ.ย.58) เนื้อที่กรี๊ดได้ ปี 2558 เพิ่มขึ้นจากปีที่แล้ว จากยางพาราที่ปลูกเมื่อปี 2552 เริ่มกรี๊ดได้จำนวนมาก แม้จะมีการโค่นต้นยางทิ้งและหันไปปลูกพืชอื่นทดแทน เช่น ปาล์มน้ำมันและทุเรียน จากปัญหาราคายางตกต่ำในปีที่ผ่านมา

สำหรับภาพรวมผลผลิตทั้งประเทศลดลง เนื่องจากตั้งแต่ปลายปี 2557 รัฐบาลมีโครงการควบคุมปริมาณการผลิตยางพารา โดยให้ตัดโค่นต้นยางแก่เพื่อปลูกทดแทนหรือเปลี่ยนไปปลูกพืชอื่น การทวงคืนพื้นที่ป่าที่เป็นสวนยางพารา และการสนับสนุนสินเชื่อเกษตรกรชาวสวนยางรายย่อยเพื่อประกอบอาชีพเสริม ซึ่งมีเงื่อนไขให้เกษตรกรตัดโค่นต้นยางบางส่วน ทำให้จำนวนต้นยางที่ให้ผลผลิตระหว่างปี 2558 ลดลง ประกอบกับส่วนใหญ่เป็นต้นยางพาราที่เริ่มกรีดได้เป็นปีแรกซึ่งยังให้ผลผลิตน้อย จึงส่งผลให้ผลผลิตต่อไร่ลดลงด้วย

4.2 สถานการณ์ยางพารา เดือนมิถุนายน 2558 ราคาขายแผ่นดิบชั้น 3 ที่เกษตรกรขายได้ (สศก.) และตลาดกลางสงขลา เฉลี่ย กก.ละ 54.61 บาท และ กก.ละ 56.84 บาท ปรับตัวสูงขึ้นจากเดือนก่อน คิดเป็นร้อยละ 8.46 และ 1.48 ตามลำดับ สำหรับราคาขายแผ่นรมควัน ชั้น 3 ตลาดสิงคโปร์ (F.O.B.) เฉลี่ย กก.ละ 61.08 บาท ปรับตัวลดลงจากเดือนที่ผ่านมาคิดเป็นร้อยละ 0.31 สำหรับตลาดโตเกียว (C&F) เฉลี่ย กก. 59.97 บาท ปรับตัวสูงขึ้นจากเดือนก่อนคิดเป็นร้อยละ 0.71 โดยมีปัจจัยบวกจากปริมาณยางออกสู่ตลาดน้อย จากในช่วงที่ผ่านมาสภาพอากาศแห้งแล้ง ทำให้ต้นยางให้น้ำยางน้อย และมาตรการลดอุปทานยางของภาครัฐ โดยการโค่นต้นยางได้ดำเนินการอย่างต่อเนื่อง ประกอบกับผู้ประกอบการแข่งขันกันรับซื้อยางเพื่อหาวัตถุดิบป้อนโรงงาน ขณะที่ปัจจัยลบที่ส่งผลต่อราคายางมาจากสาเหตุวิกฤติเศรษฐกิจของกรีซ การชะลอการซื้อของนักลงทุน สต็อกยางของจีนที่เพิ่มขึ้นและราคาน้ำมันที่ยังเคลื่อนไหวในช่วงจำกัด ทั้งนี้ เปรียบเทียบกับช่วงเดียวกันของ ปี 2557 ราคายางพาราทั้ง 4 ประเภทข้างต้นต่ำกว่าคิดเป็นร้อยละ 10.77, 9.45, 7.07 และ 2.93 ตามลำดับ

4.3 แนวโน้มสถานการณ์ยางพารา เดือนกรกฎาคม 2558 ราคายางมีแนวโน้มทรงตัวในทิศทางปรับตัวสูงขึ้น โดยมีปัจจัยบวกจากอุปทานยางเริ่มลดลงอย่างชัดเจน จากมาตรการของภาครัฐ ขณะที่ความต้องการยางยังชะลอตัวจากภาพรวมเศรษฐกิจโลกยังไม่ฟื้นตัวและราคาน้ำมันที่เคลื่อนไหวผันผวนเป็นปัจจัยลบต่อราคายาง

## 5. การรักษาสถียรภาพราคายาง

### 5.1 คณะกรรมการที่เกี่ยวข้อง

มติ ครม. เมื่อวันที่ 17 กุมภาพันธ์ 2552 เห็นชอบให้จัดตั้งคณะกรรมการนโยบายยางธรรมชาติ (กนย.) เพื่อเป็นกลไกระดับชาติในการกำกับดูแลสินค้ายางพาราแบบครบวงจร และ มติ ครม. เมื่อวันที่ 24 กุมภาพันธ์ 2552 รับทราบองค์ประกอบและอำนาจหน้าที่ของคณะกรรมการฯ ซึ่งมีนายกรัฐมนตรีหรือรองนายกรัฐมนตรีที่นายฯ มอบหมายเป็นประธานกรรมการ และเลขาธิการสำนักงานเศรษฐกิจการเกษตร เป็นกรรมการและเลขานุการ ทั้งนี้ มติ ครม. เมื่อวันที่ 16 กันยายน 2557 และ วันที่ 1 ตุลาคม 2557 เห็นชอบให้ปรับปรุงองค์ประกอบและอำนาจหน้าที่ของ กนย. ประกอบด้วย กรรมการทั้งสิ้น 32 คน โดยมีนายกรัฐมนตรีเป็นประธานกรรมการ รองนายกรัฐมนตรีฝ่ายเศรษฐกิจ และรัฐมนตรีว่าการกระทรวงเกษตรและสหกรณ์ เป็นรองประธาน และเลขาธิการสำนักงานเศรษฐกิจการเกษตร เป็นกรรมการและเลขานุการ โดยในส่วนของกระทรวงพาณิชย์มีรัฐมนตรีว่าการกระทรวงพาณิชย์ ปลัดกระทรวงพาณิชย์ อธิบดีกรมการค้าภายใน และอธิบดีกรมส่งเสริมการค้าระหว่างประเทศ เป็นกรรมการ โดยมีอำนาจหน้าที่สำคัญในการเสนอแนะเพื่อให้มีนโยบายและยุทธศาสตร์การพัฒนาและแก้ไขปัญหายางพาราทั้งระบบ ทั้งมาตรการระยะสั้นและระยะยาว กำหนดและเสนอมาตรการเพื่อดูแลระดับราคายางพาราให้เกษตรกรมีรายได้ที่เหมาะสม โดยเน้นกลไกตลาด



5.2 การจัดเก็บเงินสงเคราะห์ (cess) มติ ครม. เมื่อวันที่ 3 สิงหาคม 2553 อนุมัติปรับเพิ่มอัตราการจัดเก็บเงินสงเคราะห์ ตาม พ.ร.บ.กองทุนสงเคราะห์การทำสวนยาง ตามที่กระทรวงเกษตรและสหกรณ์เสนอ ดังนี้

5.2.1 ราคาอย่างไม่เกินกิโลกรัมละ 40 บาท เก็บเงินสงเคราะห์ในอัตรากิโลกรัมละ 90 สตางค์

5.2.2 ราคาอย่างเกินกิโลกรัมละ 40 บาท แต่ไม่เกินกิโลกรัมละ 60 บาท เก็บเงินสงเคราะห์ในอัตรากิโลกรัมละ 1.40 บาท

5.2.3 ราคาอย่างเกินกิโลกรัมละ 60 บาท แต่ไม่เกินกิโลกรัมละ 80 บาท เก็บเงินสงเคราะห์ในอัตรากิโลกรัมละ 2 บาท

5.2.4 ราคาอย่างเกินกิโลกรัมละ 80 บาท แต่ไม่เกินกิโลกรัมละ 100 บาท เก็บเงินสงเคราะห์ในอัตรากิโลกรัมละ 3 บาท

5.2.5 ราคาอย่างเกินกิโลกรัมละ 100 บาท เก็บเงินสงเคราะห์ในอัตรากิโลกรัมละ 5 บาท

### 5.3 มาตรการรักษาเสถียรภาพราคายาง

#### 5.3.1 การแก้ไขปัญหาราคายาง ปี 2555

มติ ครม. เมื่อวันที่ 24 มกราคม 2555 28 สิงหาคม 2555 18 กันยายน 2555 และ 1 ตุลาคม 2557 1) เห็นชอบการดำเนินโครงการพัฒนาศักยภาพสถาบันเกษตรกรเพื่อรักษาเสถียรภาพราคายาง วงเงิน 45,000 ล้านบาท โดยจัดสรรวงเงินให้สถาบันเกษตรกรเพื่อรับซื้อน้ำยางสด ยางแผ่นดิบ หรือยางก้อนถ้วยมาแปรรูปหรือส่งขายให้ อ.ส.ย. และจัดสรรวงเงินให้ อ.ส.ย. เพื่อแปรรูปยางที่รับซื้อจากสถาบันเกษตรกรนำมาแปรรูปเก็บเข้าสต็อกและนำออกจำหน่ายในช่วงเวลาที่เหมาะสม ระยะเวลาโครงการ เดือน มกราคม 2555 ถึง ธันวาคม 2557 และ 2) แนวทางการแก้ไขปัญหาระยะสั้น สำหรับยางแผ่นรมควันของสถาบันเกษตรกรที่ยังไม่สามารถขายได้ วงเงิน 1,039.687 ล้านบาท

#### 5.3.2 การแก้ไขปัญหาราคายางพารา ปี 2556-2557

(1) มติ ครม. เมื่อวันที่ 3 และ 10 กันยายน 2556 เห็นชอบตามที่คณะกรรมการนโยบายยางธรรมชาติ (กนย.) เสนอ สรุปดังนี้

(1.1) อนุมัติงบกลางรายการเงินสำรองจ่ายเพื่อกรณีฉุกเฉินหรือจำเป็นเพื่อการดำเนินงานตามแนวทางระยะสั้นของโครงการแก้ไขปัญหายางพาราทั้งระบบ ปี 2557 ระยะเวลาโครงการ กันยายน 2556 – พฤษภาคม 2557 วงเงิน 21,248.95 ล้านบาท เพื่อเป็นการสนับสนุนเงินช่วยเหลือเกษตรกรผู้ปลูกยางพาราในอัตราไร่ละ 2,520 บาท รายละไม่เกิน 25 ไร่ ตามพื้นที่เปิดกรีดจริง และให้ความช่วยเหลือเฉพาะเกษตรกรผู้ปลูกยางในพื้นที่ที่มีเอกสารสิทธิ์เท่านั้น โดยมอบหมายให้กรมส่งเสริมการเกษตรเป็นหน่วยงานหลักรับผิดชอบในการดำเนินงานโครงการ

(1.2) แนวทางระยะปานกลางและระยะยาว เห็นชอบสนับสนุน 1) วงเงินสินเชื่อ ดอกเบี้ยผ่อนปรน จำนวน 5,000 ล้านบาท ให้สถาบันเกษตรกรที่มีศักยภาพได้ปรับปรุงพัฒนาโรงงานที่มีการสร้างไว้แล้ว หรือลงทุนจัดสร้างโรงงานใหม่ เพื่อให้มีการแปรรูปผลิตภัณฑ์ยางเพิ่มขึ้น 2) วงเงินสินเชื่อ ดอกเบี้ยผ่อนปรน จำนวน 15,000 ล้านบาท ให้ผู้ประกอบการรายใหญ่ เพื่อสนับสนุนการขยายกำลังการผลิตและพัฒนาเทคโนโลยีการผลิต

(2) การงดเรียกเก็บเงินสงเคราะห์ (cess) กระทรวงเกษตรและสหกรณ์ออกประกาศงดเรียกเก็บเงินสงเคราะห์จากผู้ส่งออกยางนอกราชอาณาจักร ตั้งแต่เดือนกันยายน-ธันวาคม 2556

(3) แนวทางพัฒนายางทั้งระบบ คสช. มีมติ เมื่อวันที่ 26 ส.ค. 2557 เห็นชอบในหลักการ แนวทางพัฒนายางทั้งระบบ ประกอบด้วย 2 มาตรการ (มาตรการเร่งด่วนและมาตรการต่อเนื่อง) 9 แนวทาง 12 โครงการ ได้แก่ 1) โครงการบริหารจัดการสต็อกยางของรัฐ 2) โครงการสนับสนุนเงินทุนหมุนเวียนแก่สถาบันเกษตรกรเพื่อใช้ในการรวบรวมยาง 10,000 ล้านบาท 3) โครงการสนับสนุนสินเชื่อสถาบันเกษตรกรแปรรูปยางพารา 5,000 ล้านบาท 4) โครงการสนับสนุนสินเชื่อผู้ประกอบการผลิตภัณฑ์ยางพารา 15,000 ล้านบาท 5) โครงการพัฒนาตลาดตามแผนปรับโครงสร้างระบบตลาด 6) โครงการจัดหาตลาดใหม่เพื่อส่งออกยางพารา 7) โครงการส่งเสริมการลงทุนด้านผลิตภัณฑ์ยางในประเทศ / โครงการสนับสนุนผู้ประกอบการผลิตภัณฑ์ยาง 8) โครงการจัดตั้งสถาบันพัฒนาอุตสาหกรรมยาง 9) โครงการควบคุมปริมาณการผลิต 10) โครงการลดต้นทุนการผลิต 11) โครงการถ่ายทอดเทคโนโลยี 12) โครงการผลิตเพื่อเสริมรายได้ในสวนยางตามหลักปรัชญาเศรษฐกิจพอเพียง

(4) การแก้ไขปัญหายางพารา ครม.มีมติ เมื่อวันที่ 21 ต.ค.2557 เห็นชอบตามมติ คณะกรรมการนโยบายยางธรรมชาติ เมื่อวันที่ 16 ต.ค.2557 ตามที่กระทรวงเกษตรและสหกรณ์เสนอ ดังนี้

(4.1) การดำเนินงานตามโครงการสร้างมูลค่าเพิ่มกันชนรักษาเสถียรภาพราคายาง (องค์การสวนยาง)

(4.2) โครงการชดเชยรายได้แก่เกษตรกรชาวสวนยาง (กรมส่งเสริมการเกษตร กระทรวงเกษตรและสหกรณ์)

(4.3) โครงการสนับสนุนสินเชื่อเกษตรกรชาวสวนยางรายย่อยเพื่อประกอบอาชีพเสริม (กรมส่งเสริมการเกษตร กระทรวงเกษตรและสหกรณ์)

(4.4) โครงการสนับสนุนสินเชื่อเป็นเงินทุนหมุนเวียนแก่ผู้ประกอบการยาง (กรมส่งเสริมอุตสาหกรรม กระทรวงอุตสาหกรรม)

5.4 การดำเนินการของกระทรวงพาณิชย์ มติคณะรักษาความสงบแห่งชาติ เมื่อวันที่ 26 สิงหาคม 2557 เห็นชอบแนวทางพัฒนายางทั้งระบบ โดยมอบหมายกรมส่งเสริมการค้าระหว่างประเทศดำเนินโครงการจัดหาตลาดใหม่เพื่อส่งออก ทั้งนี้ กรมส่งเสริมการค้าระหว่างประเทศได้กำหนดจัดงานจับคู่ธุรกิจการค้า ยางพาราและผลิตภัณฑ์ยาง เพื่อหาช่องทางขยายการส่งออกยางพาราและผลิตภัณฑ์ยางสู่ตลาดโลก ในวันที่ 23 กรกฎาคม 2558 ณ โรงแรมไดมอนด์ พลาซ่า จังหวัดสุราษฎร์ธานี โดยเชิญผู้นำเข้ายางและผลิตภัณฑ์ยางจากต่างประเทศ ประมาณ 62 ราย เพื่อเจรจาซื้อขายยางกับสถาบันเกษตรกร กลุ่มเกษตรกร และผู้ประกอบการ ธุรกิจเกี่ยวกับยางพาราของไทย ทั้งนี้ อ.ส.ย. ได้ตกลงเข้าร่วมงานในครั้งนี้อย่างดีแล้ว

#### 6. ร่างพระราชบัญญัติการยางแห่งประเทศไทย พ.ศ. ....

ในคราวประชุมสภานิติบัญญัติแห่งชาติ ครั้งที่ 30/2557 เมื่อวันที่ 11 ธันวาคม 2557 ที่ประชุมได้มีมติรับหลักการร่างพระราชบัญญัติการยางแห่งประเทศไทย พ.ศ. .... ตามที่คณะรัฐมนตรีเสนอ และแต่งตั้งคณะกรรมการวิสามัญพิจารณาร่างพระราชบัญญัติการยางแห่งประเทศไทย พ.ศ. .... ซึ่งร่างพระราชบัญญัติ

การยางแห่งประเทศไทย พ.ศ. .... ได้ผ่านความเห็นชอบของสภานิติบัญญัติแห่งชาติแล้วเมื่อวันที่ 14 พฤษภาคม 2558 และเห็นสมควรให้ประกาศใช้เป็นกฎหมาย โดยอยู่ระหว่างนายกรัฐมนตรีนำขึ้นทูลเกล้าฯ ถวาย เพื่อพระมหากษัตริย์ทรงลงพระปรมาภิไธย ให้ประกาศใช้เป็นกฎหมายต่อไป

ทั้งนี้ ในปี 2558 จะได้มีการเร่งรัดจัดตั้งการยางแห่งประเทศไทย (กยท.) ตาม ร่างพระราชบัญญัติการยางแห่งประเทศไทย พ.ศ. .... โดย กยท. จะเป็นองค์กรกลางรับผิดชอบดูแลการบริหารจัดการยางพาราของประเทศทั้งระบบอย่างครบวงจร ทั้งการพัฒนาการผลิตการตลาดยางและผลิตภัณฑ์ยางและการรักษาเสถียรภาพราคายาง

~~~~~

กองส่งเสริมการค้าสินค้าเกษตร 1  
กรมการค้าภายใน  
มิถุนายน 2558



### โก๋เนื้อ

|                                             | ๒๕๕๔   | ๒๕๕๕     | ๒๕๕๖     | ๒๕๕๗     | ๒๕๕๘<br>(ประมาณการ)     |
|---------------------------------------------|--------|----------|----------|----------|-------------------------|
| ๑. ผลผลิต โก๋มีชีวิต (ล้านตัว)              | ๙๙๔.๓๒ | ๑,๐๕๕.๑๓ | ๑,๑๐๓.๓๒ | ๑,๒๐๙.๕๒ | ๑,๓๐๗.๙๓                |
| ซากบริโภค (ล้านตัน)                         | ๑.๓๖   | ๑.๔๕     | ๑.๕๑     | ๑.๘๙     | ๒.๐๖                    |
| ๒. ใช้ในประเทศ (ล้านตัน)                    | ๐.๙๐   | ๐.๙๑     | ๑.๐๙     | ๑.๓๑     | ๑.๔๔                    |
| ๓. ส่งออก - ปริมาณ (ล้านตัน)                | ๐.๔๗   | ๐.๕๔     | ๐.๕๐     | ๐.๕๕๖    | ๐.๒๔๑                   |
| - มูลค่า (ล้านบาท)                          | ๖๐,๒๙๑ | ๖๗,๘๔๙   | ๖๖,๘๐๕   | ๗๓,๙๖๓   | ๓๑,๐๑๕<br>(ม.ค.-พ.ค.๕๘) |
| ๔. ต้นทุนการผลิต : สศก. (บาท/กก.)           | ๓๕.๕๙  | ๓๓.๑๖    | ๓๔.๒๗    | ๓๔.๙๗    | ๓๔.๒๗<br>(ก.พ.๕๘)       |
| ๕. ราคาโก๋มีชีวิต หน้าโรงฆ่า กทม. (บาท/กก.) | ๔๕.๐๒  | ๓๕.๖๕    | ๔๑.๘๔    | ๔๑.๓๗    | ๓๖.๐๐<br>(มี.ย.๕๘)      |

ที่มา ผลผลิต การใช้ : สศก. / ส่งออก : กรมศุลกากร / ราคา : คน.

#### ๖. สรุปสถานการณ์ เดือนมิถุนายน ๒๕๕๘

ภาวะการผลิตปกติ มีผลผลิตออกสู่ตลาดมากสอดคล้องกับความต้องการของตลาด ภาวะการค้าคล่องตัว ราคาโก๋มีชีวิตและราคาขายปลีกไก่สดชำแหละยังทรงตัว ยกเว้นชิ้นส่วนที่ส่งออกไม่ได้ เช่น ปีก ขา ราคาปรับลดลงจากเดือนก่อน กก.ละ ๕ บาท

ด้านการส่งออกเนื้อไก่ (ม.ค. - พ.ค.๕๘) มีคำสั่งซื้อจากต่างประเทศเข้ามาอย่างต่อเนื่อง ปริมาณส่งออกเนื้อไก่ ๒๔๐,๕๓๘ ตัน มูลค่า ๓๑,๐๑๕ ล้านบาท เพิ่มขึ้นจากช่วงเดียวกันของปีก่อนที่ส่งออกจำนวน ๒๐๗,๗๐๙ ตัน มูลค่า ๒๙,๐๔๔ ล้านบาท หรือเพิ่มขึ้นร้อยละ ๑๕.๘๑% และ ๖.๗๘% ตามลำดับ โดยประเทศคู่ค้าสำคัญ ได้แก่ สหภาพยุโรป (๔๕.๒๗%) และญี่ปุ่น (๔๓.๐๓%)

#### ๗. แนวโน้มสถานการณ์ เดือนกรกฎาคม - สิงหาคม ๒๕๕๘

ภาวะการผลิตปกติ ปริมาณผลผลิตมีเพียงพอต่อความต้องการของตลาดในประเทศ ภาวะการค้าโดยรวมคล่องตัว ความต้องการใช้และบริโภคมีมากตามปกติ อาจเพิ่มขึ้นเล็กน้อยเนื่องจากมหาวิทยาลัยเปิดภาคเรียน ด้านราคามีแนวโน้มทรงตัว

สถิติราคาขายส่ง ขายปลีก สินค้าไก่เนื้อ  
ปี 2552 - 2558

หน่วย : บาท/กก.

| ปี                                             | ม.ค.  | ก.พ.  | มี.ค. | เม.ย. | พ.ค.  | มิ.ย. | ก.ค.  | ส.ค.  | ก.ย.  | ต.ค.  | พ.ย.  | ธ.ค.  | เฉลี่ย |
|------------------------------------------------|-------|-------|-------|-------|-------|-------|-------|-------|-------|-------|-------|-------|--------|
| <b>ราคาขายส่งไก่มีชีวิตหน้าโรงฆ่า กทม.</b>     |       |       |       |       |       |       |       |       |       |       |       |       |        |
| 2552                                           | 35.05 | 34.79 | 31.00 | 32.63 | 38.64 | 38.50 | 38.50 | 38.55 | 40.68 | 40.62 | 38.14 | 40.50 | 37.30  |
| 2553                                           | 44.30 | 45.10 | 42.05 | 38.59 | 46.72 | 41.77 | 34.85 | 36.50 | 37.14 | 34.65 | 36.59 | 43.05 | 40.11  |
| 2554                                           | 45.10 | 47.66 | 47.59 | 52.71 | 55.33 | 50.18 | 41.13 | 40.68 | 41.36 | 39.50 | 39.50 | 39.50 | 45.02  |
| 2555                                           | 39.25 | 35.38 | 26.29 | 31.47 | 39.50 | 39.10 | 35.50 | 35.00 | 34.00 | 31.27 | 38.73 | 42.28 | 35.65  |
| 2556                                           | 42.18 | 36.13 | 38.71 | 45.33 | 46.10 | 45.25 | 46.00 | 46.86 | 40.02 | 37.00 | 37.00 | 41.50 | 41.84  |
| 2557                                           | 44.00 | 44.00 | 39.95 | 39.89 | 41.00 | 41.00 | 41.00 | 42.95 | 43.68 | 40.91 | 39.00 | 39.00 | 41.37  |
| 2558                                           | 38.80 | 35.50 | 35.00 | 35.33 | 36.00 | 36.00 |       |       |       |       |       |       | 36.11  |
| <b>ราคาขายส่ง ไก่สดทั้งตัว (รวมเครื่องใน)</b>  |       |       |       |       |       |       |       |       |       |       |       |       |        |
| 2552                                           | 45.15 | 46.42 | 41.50 | 42.57 | 48.17 | 48.50 | 48.50 | 48.50 | 50.57 | 51.31 | 49.71 | 51.00 | 47.66  |
| 2553                                           | 55.50 | 57.30 | 53.89 | 48.59 | 57.61 | 54.52 | 47.60 | 47.88 | 48.14 | 45.50 | 50.50 | 55.70 | 51.89  |
| 2554                                           | 57.80 | 59.11 | 59.43 | 65.15 | 67.33 | 63.86 | 55.79 | 53.36 | 55.32 | 54.50 | 54.50 | 54.50 | 58.39  |
| 2555                                           | 54.30 | 51.33 | 43.29 | 47.35 | 53.50 | 53.10 | 49.98 | 46.00 | 46.00 | 46.41 | 52.86 | 55.11 | 49.94  |
| 2556                                           | 53.84 | 48.26 | 51.62 | 58.61 | 60.50 | 59.50 | 61.00 | 61.00 | 58.52 | 51.68 | 51.00 | 53.50 | 55.75  |
| 2557                                           | 56.68 | 59.00 | 55.67 | 51.00 | 51.47 | 54.00 | 56.86 | 58.53 | 59.00 | 57.27 | 57.00 | 57.00 | 56.12  |
| 2558                                           | 53.45 | 47.50 | 47.00 | 47.67 | 49.00 | 49.00 |       |       |       |       |       |       | 48.94  |
| <b>ราคาขายปลีก ไก่สดทั้งตัว (รวมเครื่องใน)</b> |       |       |       |       |       |       |       |       |       |       |       |       |        |
| 2552                                           | 56.60 | 56.74 | 55.00 | 55.57 | 59.78 | 61.00 | 61.00 | 61.00 | 63.02 | 62.31 | 61.00 | 61.00 | 59.50  |
| 2553                                           | 64.38 | 65.65 | 65.50 | 64.57 | 66.61 | 65.27 | 61.00 | 61.38 | 61.00 | 61.00 | 62.16 | 65.00 | 63.63  |
| 2554                                           | 65.95 | 69.00 | 69.00 | 72.00 | 73.33 | 71.36 | 66.34 | 65.50 | 65.50 | 65.50 | 65.50 | 65.50 | 67.87  |
| 2555                                           | 65.20 | 62.26 | 53.88 | 57.68 | 63.50 | 63.30 | 61.39 | 59.00 | 59.00 | 59.27 | 62.70 | 63.50 | 60.89  |
| 2556                                           | 63.50 | 62.71 | 62.50 | 66.86 | 69.00 | 69.88 | 72.50 | 72.50 | 68.74 | 64.95 | 67.50 | 67.67 | 67.36  |
| 2557                                           | 69.41 | 72.50 | 68.69 | 62.50 | 63.29 | 67.50 | 71.07 | 72.50 | 72.50 | 72.50 | 72.50 | 72.50 | 69.79  |
| 2558                                           | 69.25 | 63.75 | 62.50 | 62.50 | 62.50 | 62.50 |       |       |       |       |       |       | 63.83  |

บาท / กก.

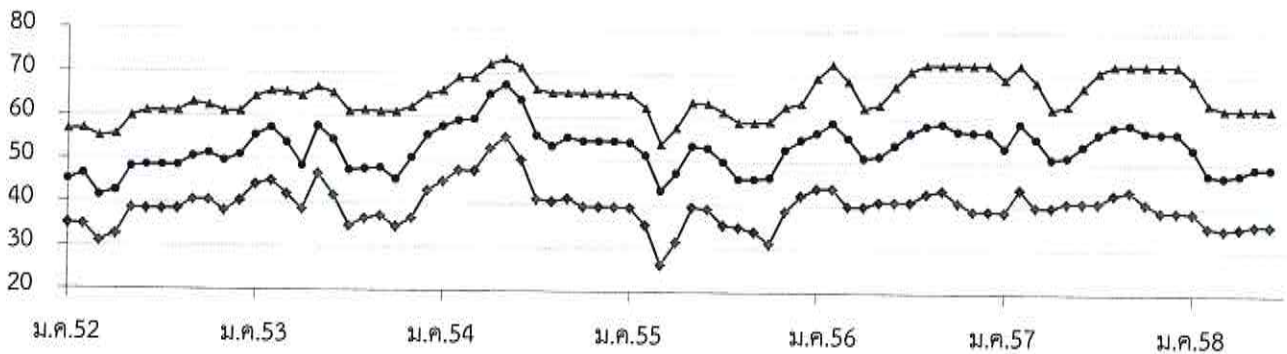

◆ ขายส่งไก่มีชีวิต    ● ขายส่งไก่สดทั้งตัวรวมเครื่องใน    ▲ ขายปลีกไก่สดทั้งตัวรวมเครื่องใน

# สับปะรด

มิถุนายน 2558

## 1. ผลผลิตและความต้องการใช้

|                                                 | ปี 2553                                          | ปี 2554 | ปี 2555 | ปี 2556 | ปี 2557 | ปี 2558       |
|-------------------------------------------------|--------------------------------------------------|---------|---------|---------|---------|---------------|
| <b>1.1 ผลผลิต</b>                               |                                                  |         |         |         |         |               |
| - ผลผลิตโลก (ล้านตัน)                           | 19.42                                            | 21.58   | 20.29   | 19.88   | 18.90   | 18.90         |
| - ผลผลิตไทย (ล้านตัน)                           | 1.966                                            | 2.593   | 2.400   | 2.068   | 1.748   | 1.702         |
| <b>1.2 พื้นที่เก็บเกี่ยว (ไร่)</b>              | 596,042                                          | 646,331 | 631,250 | 532,947 | 479,072 | 476,433       |
| <b>1.3 ความต้องการใช้</b>                       |                                                  |         |         |         |         |               |
| 1) บริโภคสดภายในประเทศ (ล้านตัน)                | 0.393                                            | 0.518   | 0.490   | 0.413   | 0.350   | 0.340         |
| 2) การส่งออก                                    |                                                  |         |         |         |         |               |
| <b>สับปะรดกระป๋อง</b>                           |                                                  |         |         |         |         | (ม.ค. - พ.ค.) |
| - ปริมาณ (ล้านตัน)                              | 0.518                                            | 0.641   | 0.586   | 0.565   | 0.528   | 0.216         |
| - มูลค่า (ล้านบาท)                              | 14,684                                           | 20,080  | 16,873  | 15,408  | 16,390  | 8,014         |
| <b>น้ำสับปะรดกระป๋อง</b>                        |                                                  |         |         |         |         |               |
| - ปริมาณ (ล้านตัน)                              | 0.131                                            | 0.140   | 0.136   | 0.137   | 0.103   | 0.036         |
| - มูลค่า (ล้านบาท)                              | 6,461                                            | 6,719   | 5,447   | 4,466   | 4,231   | 1,886         |
| ที่มา : กรมศุลกากร                              |                                                  |         |         |         |         |               |
| ที่มา : สำนักงานเศรษฐกิจการเกษตร และ กรมศุลกากร |                                                  |         |         |         |         |               |
| <b>1.4 ผลผลิตออกสู่ตลาดมาก</b>                  | เดือนเมษายน - มิถุนายน และ พฤศจิกายน - ธันวาคม   |         |         |         |         |               |
| <b>1.5 แหล่งเพาะปลูก</b>                        | ประจวบคีรีขันธ์ ระยอง พิจิตร โลก ชลบุรี เพชรบุรี |         |         |         |         |               |

|                                          |      |      |      |      |      |              |
|------------------------------------------|------|------|------|------|------|--------------|
| <b>2. ราคาที่เกษตรกรขายได้ (บาท/กก.)</b> |      |      |      |      |      | (ม.ค.-มิ.ย.) |
| (ราคาเฉลี่ยทั้งปี)                       | 5.58 | 4.93 | 3.48 | 4.56 | 6.90 | 9.48         |

|                                   |      |      |      |      |      |      |
|-----------------------------------|------|------|------|------|------|------|
| <b>3. ต้นทุนการผลิต (บาท/กก.)</b> | 3.61 | 3.25 | 3.55 | 3.91 | 3.87 | 3.87 |
|-----------------------------------|------|------|------|------|------|------|

ที่มา : สำนักงานเศรษฐกิจการเกษตร

## 4. สถานการณ์ผลิต

สำนักงานเศรษฐกิจการเกษตร คาดการณ์ปริมาณผลผลิตสับปะรดปี 2558 มีประมาณ 1.703 ล้านตัน ลดลงจากปีก่อนร้อยละ 2.63 และเนื้อที่เก็บเกี่ยวทั้งประเทศก็ลดลงจากปีที่แล้วด้วยร้อยละ 0.55 เนื่องจากสับปะรดที่ปลูกแซมในสวนยางพารา ปัจจุบันต้นยางโตจนไม่สามารถปลูกสับปะรดได้อีก และในบางพื้นที่ที่มีการขยายตัวของภาคอุตสาหกรรม ทำให้พื้นที่เช่าปลูกสับปะรดโรงงานบางส่วนลดลง ประกอบกับในบางพื้นที่ได้ปรับเปลี่ยนจาก

การปลูกสับปะรดโรงงานเป็นสับปะรดบริโภค (พันธุ์ตราดสีทอง) มากขึ้น ส่วนผลผลิตต่อไร่คาดว่าจะลดลงจากปีที่แล้ว เนื่องจากในช่วงเดือนมกราคม-มีนาคม 2558 มีลักษณะอากาศร้อนกว่าปีที่แล้ว และคาดว่าจะประสบปัญหาภัยแล้ง ทำให้ต้นสับปะรดไม่สมบูรณ์ ผลมีขนาดและน้ำหนักลดลง ส่งผลให้ภาพรวมผลผลิตลดลงด้วย แหล่งผลิตสำคัญ ได้แก่ ประจวบคีรีขันธ์ ระยอง เพชรบุรี พิจิตร โลก ราชนบุรี

5. สถานการณ์ตลาด

ในเดือนมิถุนายน 2558 ราคาเกษตรกรขายได้เฉลี่ย กก.ละ 9.91 บาท เพิ่มขึ้นจากเดือนก่อน (พฤษภาคม 2558 กก.ละ 9.59 บาท) และสูงกว่าช่วงเดียวกันของปีก่อน (มิถุนายน 2557 กก.ละ 5.62 บาท) เนื่องจากผลผลิตออกสู่ตลาดในปริมาณน้อยแต่ความต้องการมีอย่างสม่ำเสมอ ตลาดส่งออกที่สำคัญ ได้แก่ สหรัฐอเมริกา และยุโรปอื่น ๆ

6. สถานการณ์ส่งออก

6.1 ผลผลิตสับปะรดประมาณร้อยละ 80 จะเข้าสู่กระบวนการผลิตเพื่อการส่งออก ผลิตภัณฑ์ส่วนใหญ่คือสับปะรดกระป๋องและน้ำสับปะรดเข้มข้น ประเทศคู่ค้าสำคัญ ได้แก่ สหรัฐอเมริกา แคนาดา ยุโรปอื่น ๆ และประเทศในแถบตะวันออกกลาง

6.2 การส่งออกผลิตภัณฑ์จากสับปะรดปี 2558 (เดือนมกราคม - พฤษภาคม 2558) มีปริมาณรวม 265,086 ตัน มูลค่า 11,129 ล้านบาท ปริมาณส่งออกลดลงจากช่วงเดียวกันของปีก่อนร้อยละ 16.69 ส่วนมูลค่าเพิ่มขึ้นร้อยละ 7.34 โดยเป็นสับปะรดกระป๋อง 216,076 ตัน มูลค่า 8,014 ล้านบาท น้ำสับปะรดเข้มข้น 35,760 ตัน มูลค่า 1,886 ล้านบาท สับปะรดสดและแช่แข็ง ปริมาณ 906 ตัน มูลค่า 27.893 ล้านบาท และผลิตภัณฑ์สับปะรดอื่นๆ ปริมาณ 12,344 ตัน มูลค่ารวม 1,200 ล้านบาท (ที่มา : กรมศุลกากร)

7. คณะกรรมการนโยบายและพัฒนาสับปะรดแห่งชาติ

มติคณะรัฐมนตรีวันที่ 23 มกราคม 2550 เห็นชอบให้กระทรวงเกษตรและสหกรณ์เป็นผู้รับผิดชอบหลัก ในคณะกรรมการนโยบายและพัฒนาสับปะรดแห่งชาติ ซึ่งประกอบด้วย รองนายกรัฐมนตรีที่นายกรัฐมนตรีมอบหมายเป็นประธานกรรมการ รัฐมนตรีว่าการกระทรวงเกษตรและสหกรณ์ รัฐมนตรีว่าการกระทรวงอุตสาหกรรม เป็นรองประธาน ปลัดกระทรวงเกษตรและสหกรณ์ ปลัดกระทรวงอุตสาหกรรม ปลัดกระทรวงการคลัง ปลัดกระทรวงพาณิชย์ อธิบดีกรมส่งเสริมการเกษตร อธิบดีกรมวิชาการเกษตร ผู้อำนวยการสำนักงานมาตรฐานสินค้าเกษตรและอาหารแห่งชาติ นายกสมาคมที่เกี่ยวข้องกับสับปะรด ผู้ทรงคุณวุฒิ เป็นกรรมการ เลขาธิการสำนักงานเศรษฐกิจการเกษตร เป็นกรรมการและเลขานุการ ผู้อำนวยการสถาบันอาหาร กระทรวงอุตสาหกรรม เป็นกรรมการและผู้ช่วยเลขานุการ คณะกรรมการฯ มีอำนาจหน้าที่ในการกำหนดนโยบายในการพัฒนาและแก้ไขปัญหาสับปะรดของประเทศ

<<<<<<<< (o) >>>>>>>>

กองส่งเสริมการค้าสินค้าเกษตร 1  
กรมการค้าภายใน  
กรกฎาคม 2558



### กุ้งขาวแวนนาไม

|                                                             | ปี ๒๕๕๔   | ปี ๒๕๕๕   | ปี ๒๕๕๖   | ปี ๒๕๕๗   | ปี ๒๕๕๘<br>(ประมาณการ)     |
|-------------------------------------------------------------|-----------|-----------|-----------|-----------|----------------------------|
| ๑. ผลผลิตโลก (ตัน) : <i>สมาคมกุ้งไทย</i>                    | ๒,๓๕๓,๐๐๐ | ๒,๑๒๐,๐๐๐ | ๒,๑๒๐,๐๐๐ | ๒,๒๗๐,๕๐๐ |                            |
| ๒. ผลผลิตไทย (ตัน) : <i>กรมประมง</i>                        | ๕๐๒,๑๘๘   | ๔๘๙,๗๖๕   | ๒๕๖,๗๖๕   | ๒๑๗,๔๓๘   | ๓๐๐,๐๐๐                    |
| - กุ้งขาวแวนนาไม                                            | ๕๐๐,๗๒๖   | ๔๗๐,๑๗๔   | ๒๔๖,๔๙๔   | ๒๐๖,๕๖๖   | ๒๘๒,๐๐๐                    |
| - กุ้งกุลาดำ                                                | ๑,๔๖๒     | ๑๙,๕๙๑    | ๑๐,๒๗๑    | ๑๐,๘๗๒    | ๑๘,๐๐๐                     |
| ๓. การใช้ภายใน (ตัน)                                        | ๕๐,๐๐๐    | ๔๘,๙๗๖    | ๒๕,๖๗๖    | ๒๑,๗๔๖๓   | ๓๐,๐๐๐                     |
| ๔. การนำเข้า ปริมาณ (ตัน)                                   | ๓๐,๕๐๔    | ๑๙,๖๐๖    | ๒๒,๔๖๗    | ๒๐,๓๒๒    | ๙,๒๑๕                      |
| มูลค่า (ล้านบาท)                                            | ๑,๕๖๑     | ๒,๒๙๐     | ๓,๔๔๗     | ๓,๙๘๐     | ๑,๗๙๒<br>(ม.ค. - พ.ค. ๕๘)  |
| ๕. การส่งออก ปริมาณ (ตัน)                                   | ๓๙๔,๒๙๔   | ๓๔๘,๗๗๘   | ๒๑๒,๓๒๓   | ๑๖๔,๖๐๓   | ๕๗,๒๓๑                     |
| มูลค่า (ล้านบาท)                                            | ๑๑๐,๕๖๕   | ๙๕,๓๗๒    | ๖๙,๒๑๘    | ๖๔,๒๗๓    | ๑๙,๒๖๒<br>(ม.ค. - พ.ค. ๕๘) |
| ๖. ราคา (บาท/กก.) : <i>ตลาดทะเลไทย</i><br>(ขนาด ๖๐ ตัว/กก.) | ๑๔๑       | ๑๓๗       | ๒๑๙       | ๒๒๓       | ๑๖๒<br>(ม.ย.๕๘)            |
| ๗. ต้นทุนการผลิต (บาท/กก.)                                  | ๑๑๔       | ๑๒๐       | ๑๔๐*      | ๑๓๒       |                            |

: *กรมประมง* \*ต้นทุนปี 56 เป็นค่าเฉลี่ยของขนาด 50 - 100 ตัว/กก. และประสบปัญหาการสูญเสียจาก EMS

หมายเหตุ ๑. ที่มานำเข้า - ส่งออก : กรมศุลกากร ๒. ราคาและต้นทุนการผลิต เป็นกุ้งขาวแวนนาไม ขนาด ๖๐ ตัว/กก.

#### ๘. สถานการณ์ เดือนมิถุนายน ๒๕๕๘

เกษตรกรส่วนใหญ่จับกุ้งขนาดเล็กออกจำหน่าย เพื่อลดภาระความเสี่ยงด้านโรคระบาด ประกอบกับตลาดภายในประเทศมีความต้องการกุ้งขนาดเล็กมากกว่าขนาดใหญ่ ภาวะดังกล่าวส่งผลให้ราคากุ้งขนาด ๖๐ - ๑๐๐ ตัว/กก. ปรับสูงขึ้นจากเดือนก่อน กก.ละ ๔ - ๑๐ บาท ส่วนกุ้งขนาดใหญ่ที่ ๔๐ และ ๕๐ ตัว/กก. ปรับลดลง กก.ละ ๑ บาท และทรงตัว ตามลำดับ

การส่งออกกุ้งขาวแวนนาไม (ม.ค. - พ.ค. ๕๘) มีปริมาณ ๕๗,๒๓๑ ตัน มูลค่า ๑๙,๒๖๒ ล้านบาท ปริมาณเพิ่มขึ้นจากช่วงเดียวกันของปีก่อน ๓,๓๖๐ ตัน หรือร้อยละ ๖.๒๓ มูลค่าลดลงจากช่วงเดียวกันของปีก่อน ๒,๘๒๓ ล้านบาท หรือร้อยละ ๑๒.๗๘ โดยประเทศคู่ค้าที่สำคัญ ได้แก่ สหรัฐอเมริกา (๕๑.๔๓%) ญี่ปุ่น (๒๘.๕๓%) อื่น ๆ (๒๐%)

#### ๙. แนวโน้ม เดือนกรกฎาคม - สิงหาคม ๒๕๕๘

จากสภาพอากาศที่เย็นลง คาดว่าจะทำให้เกษตรกรมีความมั่นใจในการลงลูกกุ้งมากกว่ารอบการเลี้ยงที่ผ่านมา ซึ่งจะทำให้ปริมาณผลผลิตที่เข้าสู่ตลาดมีเพิ่มขึ้น อย่างไรก็ตามเกษตรกรส่วนใหญ่จะจับกุ้งขนาดเล็กออกจำหน่ายซึ่งตรงกับความต้องการของตลาดภายในประเทศและผู้ส่งออก ภาวะดังกล่าวอาจจะส่งผลให้ราคากุ้งขนาด ๔๐ - ๖๐ ตัว/กก. มีแนวโน้มทรงตัว ส่วนขนาด ๗๐ - ๑๐๐ ตัว/กก. มีแนวโน้มปรับสูงขึ้นระดับหนึ่ง

\*\*\*\*\*

กรมการค้าภายใน กระทรวงพาณิชย์

กรกฎาคม ๒๕๕๘

|                                                                                              | ม.ค. | ก.พ. | มี.ค. | เม.ย. | พ.ค. | มิ.ย. | ก.ค. | ส.ค. | ก.ย. | ต.ค. | พ.ย. | ธ.ค. | เฉลี่ย |
|----------------------------------------------------------------------------------------------|------|------|-------|-------|------|-------|------|------|------|------|------|------|--------|
| <b>ราคาที่เกษตรกรขายได้ (ขนาด 51-60 ตัว/กก.) ที่มา : สำนักงานเศรษฐกิจการเกษตร</b>            |      |      |       |       |      |       |      |      |      |      |      |      |        |
| 2554                                                                                         | 130  | 142  | 144   | 148   | 146  | 139   | 138  | 134  | 132  | 132  | 136  | 139  | 138    |
| 2555                                                                                         | 143  | 145  | 143   | 130   | 120  | 120   | 126  | 140  | 149  | 151  | 148  | 152  | 139    |
| 2556                                                                                         | 161  | 163  | 181   | 195   | 199  | 211   | 215  | 220  | 235  | 268  | 275  | 273  | 216    |
| 2557                                                                                         | 273  | 278  | 270   | 263   | 227  | 212   | 216  | 225  | 227  | 228  | 227  | 217  | 239    |
| 2558                                                                                         | 216  | 223  | 221   | 202   | 197  | 197   |      |      |      |      |      |      | 209    |
| <b>ราคา ณ ตลาดกลางสัตว์น้ำ จ.สมุทรสาคร (ขนาด 60 ตัว/กก.) ที่มา : ชมรมผู้ค้ากุ้งสมุทรสาคร</b> |      |      |       |       |      |       |      |      |      |      |      |      |        |
| 2554                                                                                         | 136  | 148  | 151   | 153   | 146  | 141   | 138  | 132  | 131  | 134  | 141  | 148  | 142    |
| 2555                                                                                         | 147  | 148  | 137   | 119   | 118  | 121   | 120  | 144  | 149  | 148  | 147  | 146  | 137    |
| 2556                                                                                         | 167  | 162  | 184   | 202   | 204  | 215   | 215  | 221  | 247  | 275  | 269  | 272  | 219    |
| 2557                                                                                         | 271  | 274  | 267   | 249   | 205  | 198   | 200  | 218  | 215  | 200  | 196  | 179  | 223    |
| 2558                                                                                         | 191  | 205  | 189   | 158   | 158  | 162   |      |      |      |      |      |      | 177    |
| <b>ราคาผู้ส่งออกรับซื้อ ณ หน้าโรงงาน (ขนาด 50 ตัว/กก.) ที่มา : สมาคมอาหารแช่เยือกแข็งไทย</b> |      |      |       |       |      |       |      |      |      |      |      |      |        |
| 2554                                                                                         | 157  | 160  | 153   | 161   | 150  | 153   | 148  | 141  | 142  | 147  | 156  | 161  | 152    |
| 2555                                                                                         | 164  | 164  | 152   | 133   | 125  | 128   | 123  | 147  | 160  | 164  | 171  | 169  | 150    |
| 2556                                                                                         | 178  | 167  | 188   | 204   | 210  | 215   | 227  | 227  | 251  | 280  | 269  | 272  | 224    |
| 2557                                                                                         | 271  | 274  | 267   | 249   | 205  | 198   | 200  | 218  | 215  | 200  | 196  | 179  | 223    |
| 2558                                                                                         | 191  | 205  | 189   | 158   | 158  | 162   |      |      |      |      |      |      | 177    |

หมายเหตุ : ช่วง พ.ย. 56 - ปัจจุบัน สมาคมอาหารแช่เยือกแข็งไทยอ้างอิงราคาตลาดกลางสัตว์น้ำ จ.สมุทรสาคร เนื่องจากปริมาณการส่งออกลดลง ทำให้ไม่สามารถประมวลราคาผู้ส่งออกรับซื้อได้

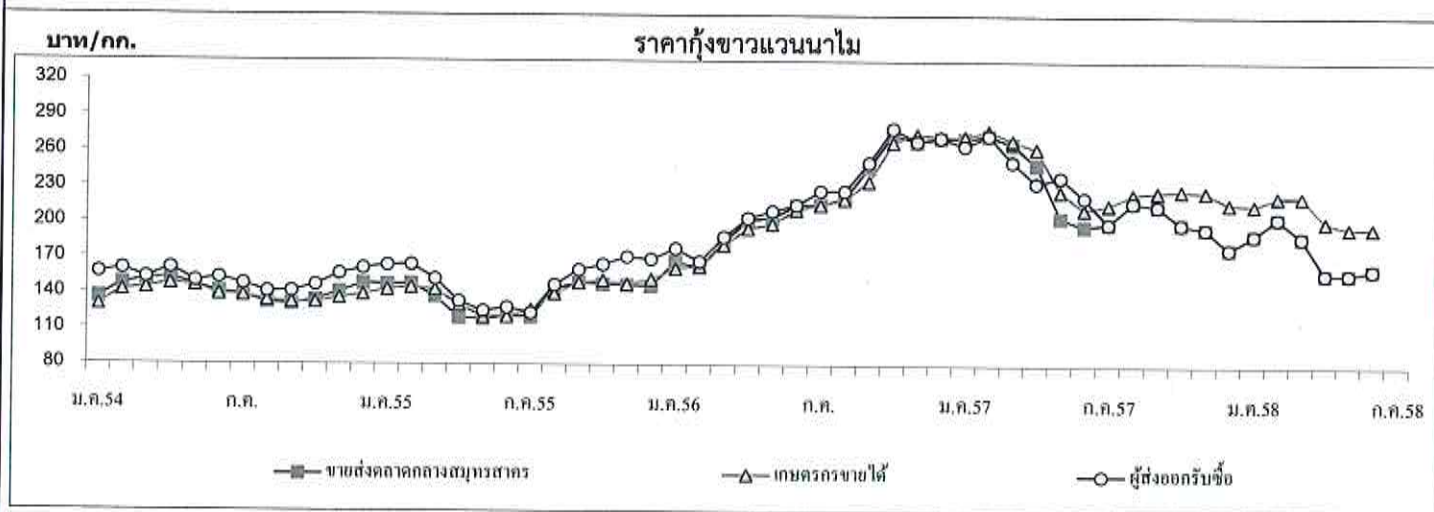

| ปริมาณรถกุ้งขาวแวนนาไมเข้าตลาดกลางสัตว์น้ำ จ.สมุทรสาคร | (หน่วย : ตู้คอนเทนเนอร์) |       |       |       |       |       |       |       |       |       |       |       | รวม    |
|--------------------------------------------------------|--------------------------|-------|-------|-------|-------|-------|-------|-------|-------|-------|-------|-------|--------|
| 2554                                                   | 2,561                    | 1,894 | 2,880 | 2,507 | 2,609 | 3,613 | 3,394 | 3,921 | 3,852 | 2,856 | 3,063 | 2,352 | 35,502 |
| 2555                                                   | 1,980                    | 2,312 | 2,669 | 2,319 | 3,335 | 3,099 | 3,034 | 2,848 | 3,016 | 2,643 | 3,168 | 2,273 | 32,696 |
| 2556                                                   | 2,020                    | 1,583 | 1,823 | 1,658 | 1,675 | 1,558 | 1,831 | 1,999 | 2,077 | 2,079 | 1,913 | 1,579 | 21,795 |
| 2557                                                   | 1,405                    | 1,502 | 1,684 | 1,513 | 1,598 | 1,832 | 1,387 | 1,599 | 1,903 | 1,865 | 2,042 | 1,572 | 19,902 |
| 2558                                                   | 1,157                    | 1,050 | 1,358 | 1,247 | 1,395 | 1,583 |       |       |       |       |       |       | 7,790  |

หมายเหตุ : 1 ตู้ มีกุ้งประมาณ 3 - 4 ตัน

## ข้าวโพดเลี้ยงสัตว์

| 1. การผลิตและการใช้ (ล้านตัน) | ปี 54/55                                  | ปี 55/56 | ปี 56/57 | ปี 57/58 | ปี 58/59<br>(ม.อ.58)  | Δ+/-  |
|-------------------------------|-------------------------------------------|----------|----------|----------|-----------------------|-------|
| 1.1 ผลผลิต- โลก               | 888.163                                   | 869.077  | 990.635  | 999.447  | 989.297               | -1.02 |
| - ไทย                         | 4.984                                     | 4.948    | 4.876    | 4.805    | (ม.ค.58)<br>4.810     | +0.11 |
| 1.2 ความต้องการใช้            | 4.360                                     | 4.670    | 4.720    | 5.000    | 5.080                 | +1.60 |
| 1.3 นำเข้า                    | 0.196                                     | 0.197    | 0.182    | 0.028    | (มก.-ท.ค.58)<br>0.119 | -     |
| 1.4 ส่งออก                    | 0.319                                     | 0.122    | 0.561    | 0.631    | 0.058                 | -     |
| ประเทศคู่ค้า                  | นำเข้าจาก ลาว 5% กัมพูชา 95%              |          |          |          |                       |       |
|                               | ส่งออก ฟิลิปปินส์ 75% จีน 21% เวียดนาม 3% |          |          |          |                       |       |
| ประเทศคู่แข่ง                 | อินเดีย กัมพูชา ลาว                       |          |          |          |                       |       |

|                            | ปี 54/55 | ปี 55/56 | ปี 56/57 | ปี 57/58 | ปี 58/59 | Δ+/-  |
|----------------------------|----------|----------|----------|----------|----------|-------|
| 2. ต้นทุนการผลิต (บาท/กก.) | 5.95     | 6.47     | 6.72     | 7.20     | 7.18     | -0.28 |

แหล่งผลิตสำคัญ ปี 2557/58 (พยากรณ์ มี.ค.58)

| จังหวัด       | เนื้อที่เพาะปลูก<br>(ไร่) | ผลผลิต<br>(ตัน) | %   | ผลผลิต/ไร่<br>(กก.) |
|---------------|---------------------------|-----------------|-----|---------------------|
| 1. เพชรบูรณ์  | 976,904                   | 681,836         | 14  | 698                 |
| 2. น่าน       | 815,010                   | 503,567         | 10  | 618                 |
| 3. เลย        | 750,001                   | 499,224         | 10  | 666                 |
| 4. ตาก        | 679,998                   | 459,259         | 10  | 675                 |
| 5. นครราชสีมา | 661,754                   | 425,508         | 9   | 643                 |
| 6. เชียงราย   | 456,137                   | 312,758         | 7   | 686                 |
| 7. พะเยา      | 306,288                   | 206,025         | 4   | 673                 |
| 8. แพร่       | 314,245                   | 193,600         | 4   | 616                 |
| 9. พิษณุโลก   | 252,992                   | 173,711         | 4   | 687                 |
| 10. นครสวรรค์ | 237,124                   | 160,818         | 3   | 678                 |
| 11. อื่น ๆ    | 1,780,998                 | 1,193,777       |     |                     |
| รวมทั้งประเทศ | 7,231,451                 | 4,810,083       | 100 | 665                 |

| 3. ราคา (บาท/กก.)<br>(ความชื้นไม่เกิน 14.5%) | ปี 53/54 | ปี 54/55 | ปี 55/56 | ปี 56/57 | ปี 57 - 58 |         | △ +/-<br>(พ.ค.-มิ.ย.58) |
|----------------------------------------------|----------|----------|----------|----------|------------|---------|-------------------------|
|                                              |          |          |          |          | พ.ค. 58    | มิ.ย.58 |                         |
| 3.1 เกษตรกรขายได้ทั้ง ปท.                    | 8.33     | 8.28     | 9.04     | 7.12     | 8.33       | 8.33    | -                       |
| 3.2 จ.เพชรบูรณ์                              | 8.73     | 8.73     | 9.65     | 7.76     | 8.86       | 9.23    | +4.18                   |
| 3.3 โรงงานอาหารสัตว์รับซื้อ                  | 9.42     | 9.66     | 10.42    | 8.70     | 9.42       | 9.96    | +5.73                   |
| 3.4 ซื้อขายล่วงหน้าตลาดชิคาโก                |          |          |          |          |            |         |                         |
| - บาท/กก.                                    | 6.84     | 7.94     | 8.68     | 6.13     | 4.74       | 4.78    | +0.84                   |
| - เหรียญสหรัฐ/ตัน.                           | 222.39   | 257.20   | 282.92   | 191.45   | 141.53     | 141.65  | +0.08                   |

#### 4. สภาพปัญหา

4.1 **ต้นทุน** (มิ.ย.-ธ.ค.) ปริมาณผลผลิตออกสู่ตลาดพร้อมกันจำนวนมาก โดยเฉพาะช่วง ส.ค.-ธ.ค. (88%) และเป็นการเก็บเกี่ยวช่วงฤดูฝนข้าวโพดมีความชื้นสูง ส่งผลให้ราคาโน้มต่ำลง

4.2 **ปลายฤดู** (ม.ค.-พ.ค.) ปริมาณผลผลิตออกสู่ตลาดน้อย (12%) และความชื้นลดลง ทำให้ราคาสูงขึ้น ส่งผลกระทบต่อผู้ใช้วัตถุดิบอาหารสัตว์

#### 5. นโยบายและมาตรการ

##### 5.1 นโยบายและมาตรการนำเข้าข้าวโพดเลี้ยงสัตว์

5.1.1 มาตรการนำเข้าข้าวโพดเลี้ยงสัตว์ ปี 2555 ราคาข้าวโพดสูงขึ้นทั้งระบบ เนื่องจากผลผลิตลดลงไม่เพียงพอกับปริมาณความต้องการที่ใช้เพิ่มขึ้นตามการขยายตัวของปริมาณประชากรสัตว์ จึงต้องมีการนำเข้าข้าวโพดจากประเทศเพื่อนบ้าน การส่งออกลดลง เนื่องจากไม่สามารถแข่งขันรับซื้อเพื่อส่งออกได้ ราคาสัญชีพืชทั่วโลกอยู่ในเกณฑ์สูง

(1) คณะรัฐมนตรีมีมติเมื่อวันที่ 24 เม.ย.55 ดังนี้

(1.1) เห็นชอบให้องค์การคลังสินค้า (อคส.) นำเข้าข้าวโพดเลี้ยงสัตว์ตามแผนดำเนินการนำเข้าและการส่งมอบให้ผู้ซื้อ (ระบายจำหน่าย) ตามที่ อคส. เสนอ โดยเป็นข้าวโพดเลี้ยงสัตว์ (เมล็ด) ชนิดดีจากสาธารณรัฐประชาธิปไตยประชาชนลาว ปริมาณ 30,000 ตัน ระยะเวลานำเข้าเดือน พ.ค. - มิ.ย. 55 เพื่อจำหน่ายให้แก่เกษตรกรผู้เลี้ยงสัตว์รายย่อยภายในประเทศในราคาต่ำกว่าราคาหน้าฟาร์มของเกษตรกรผู้เลี้ยงสัตว์รายย่อยที่ซื้ออยู่

(1.2) ในส่วนของค่าใช้จ่ายในการดำเนินการนำเข้าข้าวโพดเลี้ยงสัตว์ของ อคส. (จ่ายขาด) จำนวน 37.50 ล้านบาท ให้องค์การคลังสินค้าขอตกลงรายละเอียดกับสำนักงบประมาณ เพื่อให้จ่ายจากงบประมาณรายจ่ายประจำปีงบประมาณ พ.ศ. 2555 ที่ตั้งสำหรับการดำเนินโครงการรับจำนำผลผลิตทางการเกษตร ปีการผลิต 2554/55 ต่อไป

(2) คณะรัฐมนตรีมีมติเมื่อวันที่ 2 ต.ค.55 เห็นชอบตามมติคณะกรรมการนโยบายอาหาร (17 ก.ย.55) ให้กำหนดนโยบายและมาตรการนำเข้าข้าวโพดเลี้ยงสัตว์ ดังนี้

| ข้อผูกพัน/กฎหมาย                                                                                                                                                                                                 | มาตรการที่กำหนด ปี 2556                                                                                                                                                                                                                                                                                                                                   |
|------------------------------------------------------------------------------------------------------------------------------------------------------------------------------------------------------------------|-----------------------------------------------------------------------------------------------------------------------------------------------------------------------------------------------------------------------------------------------------------------------------------------------------------------------------------------------------------|
| (1) WTO - โควตา 54,700 ตัน<br>- อากรในโควตา 20%<br>- อากรนอกโควตา 73%<br>- ค่าธรรมเนียมพิเศษตันละ 180 บาท                                                                                                        | - อากรในโควตาร้อยละ 20 ปริมาณโควตา 54,700 ตันตามที่ผูกพัน โดยให้ อคส.เป็นผู้นำเข้า<br>- อากรนำเข้านอกโควตาร้อยละ 73 และค่าธรรมเนียมพิเศษตันละ 180 บาท                                                                                                                                                                                                     |
| (2) AFTA - อากร 0%                                                                                                                                                                                               | - อากรนำเข้าน้อยละ 0 ระยะเวลานำเข้าระหว่างวันที่ 1 มีค. - 31 สค. 56 ผู้นำเข้าต้องปฏิบัติตามข้อกำหนดมาตรฐานและควบคุมการนำเข้าตามพรบ.ควบคุมคุณภาพอาหารสัตว์ พ.ศ.2525 สำหรับ อคส.นำเข้าได้ไม่จำกัดเวลานำเข้า                                                                                                                                                 |
| (3) ACMECS                                                                                                                                                                                                       | - อากรนำเข้าน้อยละ 0 ระยะเวลานำเข้าระหว่างวันที่ 1 มีค. - 31 สค. 56                                                                                                                                                                                                                                                                                       |
| (4) FTA ไทย-นิวซีแลนด์ - อากร 0%<br>ไทย-ญี่ปุ่น(JTEPA) - อากร 0%<br>ไทย-ออสเตรเลีย<br>- โควตา 7,696.84 ตัน<br>- อากรในโควตา 10.67 %<br>- อากรนอกโควตา 65.70 %<br>ความตกลง อาเซียน-ญี่ปุ่น(AJCEP)<br>- อากร 12.7% | - อากรนำเข้าน้อยละ 0<br>- อากรในโควตาร้อยละ 10.67 ปริมาณโควตา 7,696.84 ตันตามที่ผูกพัน โดยให้ อคส.เป็นผู้นำเข้า<br>- อากรนำเข้านอกโควตาร้อยละ 65.70<br>- อากรนำเข้าในโควตาร้อยละ 12.7 ระยะเวลานำเข้าระหว่างวันที่ 1 มค. - 31 มีค. 56<br>- อากรนำเข้าในโควตาร้อยละ 10.9% ระยะเวลานำเข้าระหว่างวันที่ 1 เมย. - 31 ธค. 56<br>- อากรนำเข้าในโควตาร้อยละ 8.89% |
| อาเซียน-เกาหลี (AKFTA)<br>- อากรนำเข้าในโควตา 8.89%                                                                                                                                                              | - อากรนำเข้าในโควตาร้อยละ 8.89%                                                                                                                                                                                                                                                                                                                           |
| (5) การนำเข้าทั่วไป<br>- อากรนำเข้า กก.ละ 2.75 บาท<br>- ค่าธรรมเนียมพิเศษตันละ 1,000 บาท                                                                                                                         | - อากรนำเข้า กก.ละ 2.75 บาท และค่าธรรมเนียมพิเศษตันละ 1,000 บาท<br>ทั้งนี้การนำเข้า นอกเหนือจากปริมาณในโควตาให้นำเข้าได้ไม่จำกัดปริมาณและช่วงเวลานำเข้า                                                                                                                                                                                                   |

5.1.2 มาตรการนำเข้าข้าวโพดเลี้ยงสัตว์ ปี 2556 คณะรัฐมนตรีมีมติเมื่อวันที่ 21 ม.ค.56 อนุมัตินำเข้าข้าวโพดเลี้ยงสัตว์จากลาวและกัมพูชาผ่านองค์การคลังสินค้า ดังนี้

(1) อนุมัติในหลักการการนำเข้าข้าวโพดเลี้ยงสัตว์จากประเทศลาวและกัมพูชาผ่านองค์การคลังสินค้า (อคส.) ตามที่กระทรวงพาณิชย์เสนอ ดังนี้

(1.1) ให้ อคส. นำเข้าข้าวโพดเลี้ยงสัตว์จากลาวในอัตราภาษีนำเข้าร้อยละ 0 ช่วงเดือนมกราคมถึงเดือนกุมภาพันธ์ 2556 เพื่อส่งออกไปยังประเทศที่สาม ประมาณ 2 แสนตัน

(1.2) ให้ อคส. นำเข้าข้าวโพดเลี้ยงสัตว์จากกัมพูชาในอัตราภาษีนำเข้าร้อยละ 0 เพื่อนำมาใช้เป็นวัตถุดิบอาหารสัตว์ในประเทศ ช่วงเดือนสิงหาคม 2556 ประมาณ 1 แสนตัน และเดือนพฤศจิกายน 2556 - มกราคม 2557 ประมาณ 1.5 แสนตัน

(2) ให้คณะกรรมการนโยบายอาหารร่วมกับหน่วยงานที่เกี่ยวข้องรับไปพิจารณารายละเอียดเพื่อบริหารจัดการช่วงเวลาและปริมาณการนำเข้าข้าวโพดเลี้ยงสัตว์ให้เหมาะสม โดยไม่ส่งผลกระทบต่อปริมาณและราคาผลผลิตข้าวโพดเลี้ยงสัตว์ภายในประเทศของไทย ทั้งนี้ ให้กระทรวงเกษตรและสหกรณ์และกระทรวงพาณิชย์รับความเห็นของสำนักงานคณะกรรมการพัฒนาการเศรษฐกิจและสังคมแห่งชาติที่เห็นควรว่ากระทรวงเกษตรและสหกรณ์ควรให้ความสำคัญกับความเข้มงวดในการกำกับดูแลการนำเข้าสินค้าเกษตรเข้ามาในราชอาณาจักร โดยการตรวจสอบคุณภาพและความปลอดภัย ทั้งศัตรูพืช โรคพืช และสัตว์ สารปนเปื้อนต่างๆ และความปลอดภัยด้านอาหาร โดยเฉพาะการนำเข้าตามแนวชายแดนต่างๆ อย่างเคร่งครัด รวมทั้งกระทรวงพาณิชย์ควรติดตามการนำเข้าเป็นระยะอย่างต่อเนื่อง เพื่อให้สามารถบริหารจัดการปริมาณและราคาข้าวโพดไม่ให้มีผลกระทบต่อเกษตรกรในประเทศ ไปพิจารณาดำเนินการในส่วนที่เกี่ยวข้องต่อไปด้วย

5.1.3 มาตรการนำเข้าข้าวโพดเลี้ยงสัตว์ ปี 2557 และปี 2558 – 2560 คณะรักษาความสงบแห่งชาติเห็นชอบตามมติคณะกรรมการนโยบายอาหารเมื่อวันที่ 29 ก.ค.57 กำหนดนโยบายและมาตรการนำเข้าจากราวละ 1 ปี เป็นคราวละ 3 ปี (ปี 2558-2560) แต่เนื่องจากยังไม่มีกำหนดนโยบายนำเข้าข้าวโพดเลี้ยงสัตว์ปี 2557 จึงได้กำหนดนโยบายข้าวโพดเลี้ยงสัตว์ปี 2557 โดยมีกรอบมาตรการเช่นเดียวกัน ดังนี้

(1) การนำเข้าภายใต้ความตกลงเขตการค้าเสรีอาเซียน (AFTA) และโครงการลงทุนเกษตรแบบมีสัญญากับประเทศเพื่อนบ้าน (Contract Farming) ภายใต้ยุทธศาสตร์ความร่วมมือทางเศรษฐกิจอิระวดี-เจ้าพระยา-แม่โขง (Ayeyawady-Chao Phraya-Mekong Economic Cooperation Strategy : ACMECS) ภาษีนำเข้าร้อยละ 0 มาตรการบริหารการนำเข้า 1) ให้ อคส. นำเข้าได้ตลอดทั้งปี โดยให้จัดทำแผนการจัดซื้อให้สอดคล้องกับสถานการณ์ด้านการผลิต การตลาด ภาวะราคา และความต้องการใช้ เพื่อไม่ให้กระทบต่อราคาผลผลิตในประเทศ 2) ผู้นำเข้าทั่วไป กำหนดเวลานำเข้าระหว่าง 1 กุมภาพันธ์ – 31 สิงหาคม ของแต่ละปี และการนำเข้าต้องปฏิบัติตามข้อกำหนดมาตรฐานควบคุมการนำเข้าตามพระราชบัญญัติควบคุมคุณภาพอาหารสัตว์ พ.ศ. 2525

(2) ภายใต้องค์การการค้าโลก (WTO) 1) ภาษีนำเข้าในโควตาร้อยละ 20 ปริมาณโควตา 54,700 ตัน ให้ อคส. เป็นผู้นำเข้า ไม่จำกัดช่วงเวลานำเข้า 2) ภาษีนำเข้านอกโควตาร้อยละ 73 และค่าธรรมเนียมพิเศษ ตันละ 180 บาท

(3) ภายใต้ความตกลงการค้าเสรี (FTA) ไทย-นิวซีแลนด์ ภาษีนำเข้าในโควตาร้อยละ 0 ยกเว้นการกำหนดปริมาณนำเข้า ไม่ต้องขออนุญาตนำเข้า และไม่ต้องปฏิบัติตามมาตรการในการจัดระเบียบการนำเข้า

(4) ภายใต้กรอบข้อตกลงการค้าอื่น ๆ เป็นไปตามข้อผูกพัน มาตรการบริหารนำเข้าตาม WTO ดังนี้

- 1) การนำเข้าตามความตกลงการค้าเสรี (FTA) ไทย-ออสเตรเลีย  
 ภาษีในโควตา
- |                       |                          |
|-----------------------|--------------------------|
| - ปี 2557 ร้อยละ 8    | ปริมาณโควตา 8,485.77 ตัน |
| - ปี 2558 ร้อยละ 6.67 | ปริมาณโควตา 8,910.05 ตัน |
| - ปี 2559 ร้อยละ 5.33 | ปริมาณโควตา 9,355.56 ตัน |
| - ปี 2560 ร้อยละ 4    | ปริมาณโควตา 9,823.33 ตัน |
- ภาษีนำเข้านอกโควตาร้อยละ 65.70
- 2) ตามความตกลงหุ้นส่วนเศรษฐกิจไทย-ญี่ปุ่น (JTEPA) ภาษีในโควตาร้อยละ 0  
 นอกโควตาร้อยละ 73
- 3) ตามความตกลงการค้าเสรีอาเซียน-ญี่ปุ่น (AJCEP)  
 ภาษีในโควตา
- |                            |             |
|----------------------------|-------------|
| - 1 ม.ค. – 31 มี.ค. 57     | ร้อยละ 9.10 |
| - 1 เม.ย. – 31 ธ.ค. 57     | ร้อยละ 7.30 |
| - 1 ม.ค. – 31 มี.ค. 58     | ร้อยละ 7.30 |
| - 1 เม.ย. 58 – 31 มี.ค. 59 | ร้อยละ 5.50 |
| - 1 เม.ย. 59 – 31 มี.ค. 60 | ร้อยละ 3.60 |
| - 1 เม.ย. – 31 ธ.ค. 60     | ร้อยละ 1.80 |
- ภาษีนอกโควตา ร้อยละ 73
- 4) ภายใต้เขตการค้าเสรีอาเซียน – สาธารณรัฐเกาหลี (AKFTA) ภาษีในโควตา ปี  
 2557 ร้อยละ 4.44 ปี 2558 ร้อยละ 2.22 และปี 2559-60 ร้อยละ 0 ภาษีนอกโควตา ร้อยละ 73
- (5) การนำเข้าทั่วไป ภาษีนำเข้า กก.ละ 2.75 บาท และค่าธรรมเนียมพิเศษ ตันละ 1,000 บาท

## 5.2 นโยบายและมาตรการแทรกแซงข้าวโพดเลี้ยงสัตว์

5.2.1 มาตรการแทรกแซงตลาดข้าวโพดเลี้ยงสัตว์ ปี 2556/57 คณะรัฐมนตรีมีมติเมื่อวันที่ 3  
 ก.ย. 2556 และ 1 ต.ค. 2556 อนุมัติมาตรการแทรกแซงตลาดข้าวโพดเลี้ยงสัตว์ ปี 2556/57 ตามมติ  
 คณะกรรมการนโยบายข้าวโพดเลี้ยงสัตว์เมื่อวันที่ 23 ส.ค. 2556 เพื่อรักษาระดับราคาข้าวโพดมิให้ตกต่ำและ  
 ส่งผลกระทบต่อเกษตรกร เป้าหมาย 1.875 ล้านตันเมล็ด ได้แก่ มาตรการหลักและมาตรการเสริม รวมวงเงิน  
 ทั้งสิ้น 4,297.50 ล้านบาท ประกอบด้วย

### (1) มาตรการหลัก

(1.1) การแทรกแซงรับซื้อและเชื่อมโยงผ่านผู้รวบรวมในพื้นที่ ให้ผู้รวบรวมใน  
 พื้นที่ (ผู้ซื้อ) รับซื้อข้าวโพดเลี้ยงสัตว์เมล็ด ความชื้น 14.5% กก.ละ 9.00 บาท (ความชื้น 30% กก.ละ 7.00  
 บาท) จากเกษตรกรตามใบรับรองเกษตรกร รายละไม่เกิน ๒๕ ตัน โดยรัฐจ่ายชดเชยให้กับผู้รับซื้อที่เข้าร่วม  
 โครงการฯ ในอัตรา กก.ละ 1.50 บาท (ค่าใช้จ่ายในการปรับปรุงคุณภาพ กก.ละ 0.50 บาท และ

ค่าบริหารจัดการ กก.ละ 1.00 บาท) เป้าหมาย 1.00 ล้านตันเมล็ด ณ ความชื้น 30% ระยะเวลาดำเนินการเดือนกันยายน – ธันวาคม 2556 วงเงินชดเชยให้กับผู้รวบรวม (ผู้ซื้อ) จำนวน 2,812.50 ล้านบาท

(1.2) การขยายปริมาณการรับซื้อ โดยขอความร่วมมือผู้ประกอบการอาหารสัตว์และอุตสาหกรรมที่ใช้ข้าวโพดเลี้ยงสัตว์เป็นวัตถุดิบ จำนวน 6 แห่ง ได้แก่ ซีพีเอฟ/เบทาโกร/แหลมทอง/กรุงไทย อาหารสัตว์/ลีพัฒนาอาหารสัตว์ และท็อปฟีดมิลล์ ขยายกำลังการรับซื้อระหว่างเดือนกันยายน – ธันวาคม 2556 จากปกติเพิ่มขึ้นอีก 10% - 20% และรับซื้อในราคาที่เกษตรกรได้รับประโยชน์อย่างเต็มที่

(1.3) การชดเชยค่าขนส่งให้ผู้รวบรวมและสหกรณ์ผู้รวบรวม เพื่อให้ผู้รวบรวมและสหกรณ์ผู้รวบรวม จำนวน 11 จังหวัด ได้แก่ เชียงราย เชียงใหม่ ตาก น่าน แม่ฮ่องสอน ลำพูน ลำปาง พะเยา อุตรดิตถ์ แพร่ และ เลย ซึ่งสถานประกอบการตั้งอยู่บนพื้นที่เขาสูงที่มีความยากลำบากในการขนส่ง โดยจ่ายชดเชยค่าขนส่งแก่ผู้รวบรวมและสหกรณ์ผู้รวบรวม ตามระยะทางที่เกิดขึ้นจริง (ซึ่งเกินกว่า 150 กม.ขึ้นไป) ในอัตราเดียวกับโครงการรับจำนำสินค้าเกษตรของรัฐบาล ไม่เกิน กก.ละ 0.50 บาท จำนวน 175 ล้านบาท

## (2) มาตรการเสริม

(2.1) การเชื่อมโยงสหกรณ์ผู้ผลิตและผู้ซื้อ โดยให้สหกรณ์ผู้ปลูกข้าวโพดเลี้ยงสัตว์ (ผู้รวบรวม) รับซื้อข้าวโพดเลี้ยงสัตว์เมล็ด ความชื้น 14.5% กก.ละ 9.00 บาท (ความชื้น 30% กก.ละ 7.00 บาท) จากเกษตรกรตามใบรับรองเกษตรกร รายละไม่เกิน 25 ตัน และเชื่อมโยงให้แก่สหกรณ์/กลุ่มเกษตรกรผู้เลี้ยงสัตว์ โดยรัฐจ่ายชดเชยค่าปรับปรุงคุณภาพและค่าบริหารจัดการให้กับสหกรณ์ผู้ปลูกข้าวโพดเลี้ยงสัตว์ (ผู้รวบรวม) ในอัตรา กก.ละ 1.75 บาท (วงเงินจ่ายขาด 175 ล้านบาท) และจ่ายชดเชยค่าขนส่งให้สหกรณ์/กลุ่มเกษตรกรผู้เลี้ยงสัตว์ (ผู้ซื้อ) ในอัตรา กก.ละ 0.50 บาท (วงเงินจ่ายขาด 50 ล้านบาท) เป้าหมาย 0.10 ล้านตันเมล็ด ณ ความชื้น 30% ระยะเวลาดำเนินการเดือนกันยายน – ธันวาคม 2556 รวมเป็นเงินจ่ายขาด จำนวน 225 ล้านบาท

(2.2) การผลักดันการส่งออก ให้ผู้ส่งออกข้าวโพดเลี้ยงสัตว์ (ผู้ซื้อ) รับซื้อข้าวโพดเลี้ยงสัตว์เมล็ด ความชื้น 14.5% กก.ละ 7.50 บาท จากผู้รวบรวมและสหกรณ์ผู้รวบรวมที่เข้าร่วมมาตรการฯ เพื่อผลักดันการส่งออกเท่านั้น โดยรัฐจ่ายชดเชยค่าบริหารจัดการให้กับผู้ส่งออก อัตรา กก.ละ 0.50 บาท เป้าหมาย 0.50 ล้านตันเมล็ด และให้ผู้ส่งออกได้รับชดเชยราคาและค่าบริหารจัดการ รวม กก.ละ 2.00 บาท รวมเป็นเงินจ่ายขาด จำนวน 1,000 ล้านบาท

(2.3) การกำกับดูแลการเสริมสภาพคล่องตลาดข้าวโพดเลี้ยงสัตว์ เสริมสภาพคล่องในการรับซื้อให้ผู้รวบรวมและสหกรณ์ผู้รวบรวมข้าวโพดเลี้ยงสัตว์ที่เข้าร่วมดำเนินการตามมาตรการหลักตามข้อ (1. 1) และ (2.1) และผู้ประกอบการโรงงานอาหารสัตว์ ตลอดจนผู้ค้าทั่วไป ที่รับซื้อข้าวโพดเลี้ยงสัตว์จากเกษตรกรตามราคาที่รัฐกำหนด เป้าหมายในการจ่ายชดเชยดอกเบี้ยที่ 1.0 ล้านตันเมล็ด วงเงินกู้รายละไม่เกิน 10 ล้านบาท โดยรัฐจ่ายชดเชยอัตราดอกเบี้ยเงินกู้ในอัตราร้อยละ 2 ต่อปี ระยะเวลา 6 เดือนวงเงินกู้ เป็นเงินจ่ายขาดจำนวน 70.00 ล้านบาท ทั้งนี้ ให้ ธ.ก.ส. หรือธนาคารพาณิชย์เป็นผู้ดำเนินการ

(3) การกำกับดูแล จัดสรรให้กรมการค้าภายในเพื่อเป็นค่าใช้จ่ายในการบริหารจัดการ จัดเตรียมแนวทางการดำเนินการประชุมชี้แจงกำกับดูแลให้มีความรัดกุม ชัดเจน เพื่อป้องกันไม่ให้เกิดการ



ทุจริตสวมสิทธิ รวมถึงประชาสัมพันธ์ให้กับผู้เกี่ยวข้องได้รับทราบอย่างทั่วถึง โดยให้เบิกจ่ายค่าใช้จ่ายดำเนินการได้ตามจริง แต่ไม่เกินร้อยละ 1 ของวงเงินดำเนินการ 1,500 ล้านบาท จำนวน 15 ล้านบาท

5.2.2 ปี 2557/58 ราคาข้าวโพดเลี้ยงสัตว์สูงขึ้นทั้งระบบ เป็นผลจากมาตรการแทรกแซงตลาดข้าวโพดเลี้ยงสัตว์ปี 2556/57 ในส่วนการผลักดันส่งออก จึงทำให้สต็อกในมือผู้ประกอบการลดน้อยลง

## 6. ผลการดำเนินการ

6.1 นโยบายและมาตรการนำเข้าข้าวโพดเลี้ยงสัตว์ปี 2556 กรมมีมติเมื่อ 21 ม.ค.56 อนุมัติให้ อคส. นำเข้าข้าวโพดเลี้ยงสัตว์จากลาวในอัตราภาษีนำเข้าร้อยละ 0 ช่วงเดือนม.ค.-ก.พ.2556 เพื่อส่งออกต่อไปยังประเทศที่สาม ประมาณ 2 แสนตัน ผลดำเนินการ บริษัท นานาพรธเกษตรอุตสาหกรรม จำกัด ได้นำเข้าข้าวโพดเลี้ยงสัตว์จาก สปป.ลาวได้เพียง 6,000 ตัน และมีคุณภาพต่ำในนามของ อคส. โดยได้นำมาผ่านกระบวนการปรับปรุงคุณภาพด้วยเครื่องคัดแยกสิ่งเจือปน ส่งผลให้มีอัตราการสูญเสียข้าวโพดที่ถูกคัดออกร้อยละ 10 หรือคิดเป็นปริมาณ 600 ตัน และได้ส่งออกไปยังสาธารณรัฐประชาธิปไตยประชาชนลาว เมื่อวันที่ 8 ก.พ. 2556 ส่วนข้าวโพดที่ถูกคัดออกได้นำไปปรับปรุงเพื่อจำหน่ายให้กับผู้ประกอบการอาหารสัตว์และกลุ่มสหกรณ์การเกษตรในการใช้เป็นวัตถุดิบผลิตเป็นอาหารสัตว์ต่อไป

6.2 มาตรการแทรกแซงตลาดข้าวโพดเลี้ยงสัตว์ปี 2556/57 ผลการดำเนินการมาตรการแทรกแซงตลาดข้าวโพดเลี้ยงสัตว์ปี 2556/57 ตั้งแต่วันที่ 3 ก.ย. – 31 ธ.ค.2556 มาตรการหลัก (1) การแทรกแซงรับซื้อโดยผู้รวบรวม ปริมาณ 1.860 ล้านตัน (2) การจ่ายชดเชยค่าขนส่งผู้รวบรวม ปริมาณ 0.186 ล้านตัน (3) การจ่ายชดเชยค่าขนส่งสหกรณ์ผู้ใช้ ปริมาณ 808 ตัน มาตรการเสริม (1) การแทรกแซงรับซื้อโดยสหกรณ์ผู้รวบรวม ปริมาณ 0.010 ล้านตัน (2) การผลักดันส่งออก ปริมาณ 0.466 ล้านตัน (3) การเสริมสภาพคล่องทางการเงิน ไม่มีผู้ผ่านตามหลักเกณฑ์ที่กำหนด

## 7. สถานการณ์ ปี 2558/59

เดือนมิถุนายน 2558 ราคาเกษตรกรขายได้ จ.เพชรบูรณ์ ความชื้น 14.5% ปรับตัวสูงขึ้นจากเดือนก่อน จาก กก.ละ 8.86 บาท เป็น กก.ละ 9.23 บาท คิดเป็นร้อยละ 4.17 โรงงานอาหารสัตว์ ปรับตัวสูงขึ้นจากเดือนก่อนจาก กก.ละ 9.42 บาท เป็น กก.ละ 9.96 บาท คิดเป็นร้อยละ 5.73 เนื่องจากผลผลิตฤดูใหม่บางพื้นที่เริ่มออกสู่ตลาดเพียงเล็กน้อย และได้รับผลกระทบจากภาวะภัยแล้งฝนทิ้งช่วงเป็นเวลานานทำให้ผลผลิตได้รับความเสียหายต้องทำการเพาะปลูกใหม่ เกษตรกรบางส่วนจึงหันไปปลูกพืชอื่นทดแทน เช่น มันสำปะหลังและถั่ว

\*\*\*\*\*

กองส่งเสริมการค้าสินค้าเกษตร 2  
กรมการค้าภายใน  
กรกฎาคม 2558



## กาแฟ

| รายการ/ปี                            | 2553/54                                                                 | 2554/55   | 2555/56   | 2556/57   | 2557/58*(F)   |       |       |
|--------------------------------------|-------------------------------------------------------------------------|-----------|-----------|-----------|---------------|-------|-------|
| <b>1. ผลผลิตและความต้องการใช้</b>    |                                                                         |           |           |           |               |       |       |
| 1.1 สต็อกโลกต้นปี (ตัน) (*ประมาณการ) | 1,538,880                                                               | 2,111,400 | 2,381,400 | 2,012,820 | 1,892,400*    |       |       |
| 1.2 ผลผลิตโลก (ตัน)                  | 8,632,920                                                               | 9,296,580 | 9,258,480 | 8,775,780 | 9,159,060*    |       |       |
| - บราซิล (ตัน)                       | 2,952,000                                                               | 3,456,000 | 3,360,000 | 3,072,000 | 3,144,000*    |       |       |
| - เวียดนาม (ตัน)                     | 1,560,000                                                               | 1,590,000 | 1,789,980 | 1,690,020 | 1,716,000*    |       |       |
| 1.3 ผลผลิตไทย (ตัน)                  | 42,394                                                                  | 41,461    | 37,460    | 37,791    | 26,489*       |       |       |
| - อาราบิก้า (ตัน)                    | 5,339                                                                   | 6,145     | 7,792     | 7,997     | 8,661         |       |       |
| - โรบัสต้า (ตัน)                     | 37,055                                                                  | 35,316    | 29,668    | 29,794    | 17,828        |       |       |
| 1.4 การใช้โลก (ตัน)                  | 8,543,040                                                               | 8,548,560 | 8,565,720 | 8,758,380 | 8,861,040*    |       |       |
| 1.5 การใช้ไทย (ตัน)                  | 61,480                                                                  | 67,620    | 70,000    | 75,000    | 80,000*       |       |       |
| 1.6 ช่วงออกสู่ตลาด                   | ต.ค.-เม.ย.และ ออกมาก ธ.ค.-มี.ค.                                         |           |           |           |               |       |       |
| 1.7 การนำเข้า                        | - ข้อมูลพันธ WTO ให้นำเข้าในโควตา 5.25 ตัน ภาษีในโควตา 30% นอกโควตา 90% |           |           |           |               |       |       |
|                                      | - กาแฟสำเร็จรูปในโควตา 134 ตัน ภาษีในโควตา 40% นอกโควตา 49%             |           |           |           |               |       |       |
|                                      | - ข้อมูลพันธ AFTA เมล็ดกาแฟ 5% กาแฟสำเร็จรูป 0%                         |           |           |           |               |       |       |
|                                      |                                                                         |           |           |           | ด.ค.57-พ.ค.58 |       |       |
| - เมล็ดกาแฟ (ตัน)                    | 12,291                                                                  | 37,167    | 24,435    | 38,028    | 33,199        |       |       |
| - กาแฟคั่ว (ตัน)                     | 334                                                                     | 427       | 408       | 861       | 1,027         |       |       |
| - กาแฟผงสำเร็จรูป (ตัน)              | 2,959                                                                   | 4,042     | 6,036     | 6,848     | 4,782         |       |       |
| - กาแฟผสมน้ำตาลและครีมเทียม (ตัน)    | 4,803                                                                   | 5,833     | 1,699     | 4,953     | 2,705         |       |       |
| 1.8 การส่งออก                        |                                                                         |           |           |           |               |       |       |
| - เมล็ดกาแฟ (ตัน)                    | 241                                                                     | 876       | 1,938     | 373       | 334           |       |       |
| - กาแฟคั่ว (ตัน)                     | 881                                                                     | 215       | 159       | 184       | 151           |       |       |
| - กาแฟผงสำเร็จรูป (ตัน)              | 6,471                                                                   | 6,561     | 6,802     | 4,092     | 5,896         |       |       |
| - กาแฟผสมน้ำตาลและครีมเทียม (ตัน)    | 36,193                                                                  | 37,834    | 8,043     | 44,934    | 29,364        |       |       |
| 2. ต้นทุนการผลิต (บาท/กก.)           | 45.51                                                                   | 46.20     | 50.77     | 47.55     |               |       |       |
| 3. ราคา (บาท/กก.)                    |                                                                         |           |           |           |               |       |       |
| รายการ/ปี                            | 2553/54                                                                 | 2554/55   | 2555/56   | 2556/57   | 2557/58       |       |       |
|                                      |                                                                         |           |           |           | พ.ค.          | มิ.ย. | ▲%    |
| ● ราคาเกษตรกรขายได้ สศก. (เกรดคละ)   | 70.94                                                                   | 69.09     | 71.16     | 65.49     | -             | -     |       |
| ● ราคาเกษตรกรขายได้ จ.ชุมพร (เกรดดี) | 66.26                                                                   | 67.03     | 65.76     | 65.37     | -             | -     |       |
| ● โรงงานรับซื้อ จ.ชุมพร              | 66.78                                                                   | 64.69     | 63.41     | 61.48     | -             | -     |       |
| ● ราคาซื้อขายล่วงหน้าตลาดลอนดอน      | 66.35                                                                   | 62.08     | 57.95     | 60.94     | 57.26         | 60.23 | ↑5.19 |

หมายเหตุ (1) ปริมาณสต็อก ผลผลิตโลกและการใช้ของโลก จากกระทรวงเกษตรสหรัฐอเมริกา

(2) ปริมาณผลผลิตของไทย ต้นทุนการผลิต ราคาเกษตรกรขายได้ จากสำนักงานเศรษฐกิจการเกษตร

(3) ความต้องการใช้ภายในประเทศ จากคณะทำงานพืชกาแฟ

(4) ปริมาณนำเข้า-ส่งออก จากกรมศุลกากร

#### 4. สถานการณ์และแนวโน้ม

##### 4.1 สถานการณ์ตลาดโลก

4.1.1 การผลิต/การใช้ กระทรวงเกษตรสหรัฐฯ คาดการณ์ (มี.ย.58) ผลผลิตปี 2557/58 มีปริมาณ 9.159 ล้านตัน เพิ่มขึ้นจากปีที่ผ่านมาร้อยละ 4.37 เมื่อรวมกับสต็อกต้นปี 1.892 ล้านตัน จะมีอุปทานรวม 11.051 ล้านตัน สำหรับความต้องการใช้มีประมาณ 8.861 ล้านตัน สูงกว่าปีที่ผ่านมาร้อยละ 1.17

4.1.2 ราคากาแฟโรบัสต้าตลาดโลก (ลอนดอน) เดือนมิถุนายน 2558 ราคาซื้อขายล่วงหน้าตลาดลอนดอน ราคาเฉลี่ยตันละ 60.23 บาท/กก. (1,778.30 ตัน/ดอลลาร์) ปรับตัวสูงขึ้นจากเดือนก่อน ซึ่งมีราคาเฉลี่ยตันละ 57.26 บาท/กก. (1,704.17 ตัน/ดอลลาร์) คิดเป็นร้อยละ 5.19 เนื่องจากอุปทานผลผลิตเมล็ดกาแฟโรบัสต้าออกสู่ตลาดน้อย แต่ความต้องการใช้ของอุตสาหกรรมยังมีอย่างต่อเนื่อง ประกอบกับนักลงทุนชานรับข้อมูลภาคการผลิตของสหรัฐฯ ที่ยังคงมีการขยายตัวอย่างต่อเนื่อง ทำให้ราคาปรับตัวสูงขึ้น

##### 4.2 สถานการณ์ในประเทศ

4.2.1 ผลผลิต ปี 2557/58 สำนักงานเศรษฐกิจการเกษตรสำรวจเบื้องต้น (มี.ค.58) ผลิตกาแฟ ทั้งประเทศ จะมีปริมาณ 26,489 ตัน แยกเป็นกาแฟโรบัสต้า 17,828 ตัน หรือร้อยละ 67.30 และอาราบิก้า 8,661 ตัน หรือร้อยละ 32.70 ลดลงจากปีที่ผ่านมา ร้อยละ 29.91 เนื้อที่ให้ผลรวมทั้งประเทศ 248,523 ไร่ ลดลงจากปีที่ผ่านมา ร้อยละ 4.21 เนื่องจากต้นยางพารา ปาล์มน้ำมัน และทุเรียนที่เกษตรกรปลูกแซมในสวนกาแฟโตและเริ่มให้ผลผลิตเกษตรกรจึงโค่นต้นกาแฟออก ผลผลิตต่อไร่ลดลงเนื่องจากต้นกาแฟทางภาคใต้ประสบปัญหาฝนทิ้งช่วง อากาศร้อน และแห้งแล้งในช่วงกาแฟออกดอก ส่งผลให้กาแฟติดดอกออกผลไม่ดี จึงไม่จูงใจให้เกษตรกรลงทุนเพิ่ม โดยมีผลผลิตเฉลี่ยต่อไร่ทั้งประเทศไร่ละ 107 กิโลกรัม หรือลดลงร้อยละ 26.71 สำหรับความต้องการใช้กาแฟในประเทศมีปริมาณเพิ่มขึ้น เนื่องจากความนิยมบริโภคกาแฟของคนไทยที่เพิ่มขึ้น และความต้องการใช้เมล็ดกาแฟของโรงงานแปรรูปยังเพิ่มขึ้นอย่างต่อเนื่อง

##### 4.2.2 ราคาเมล็ดกาแฟโรบัสต้า สิ้นสุดฤดูกาลเก็บเกี่ยว ปี 2557/58

#### 5. การเปิดตลาดสินค้ากาแฟตามข้อตกลงเขตการค้าเสรีอาเซียน (AFTA)

5.1 ตั้งแต่ 1 มกราคม 2553 มีการยกเลิกมาตรการโควตาภาษีและลดอัตราภาษีนำเข้าเมล็ดกาแฟจากร้อยละ 20 เหลือร้อยละ 5 และกาแฟสำเร็จรูปจากร้อยละ 5 เหลือร้อยละ 0 ซึ่งการเปิดตลาดดังกล่าว อาจส่งผลกระทบต่อตลาดกาแฟในประเทศ หน่วยงานที่เกี่ยวข้องจึงได้หามาตรการป้องกัน โดยคณะกรรมการนโยบายและแผนพัฒนาการเกษตรและสหกรณ์ ได้มีมติ (30 ก.ย.52) เห็นชอบมาตรการรองรับผลกระทบแล้ว

5.2 คณะอนุกรรมการพืชสวน มีมติเมื่อวันที่ 30 มกราคม 2558 เห็นชอบหลักเกณฑ์เงื่อนไขการนำเข้าเมล็ดกาแฟภายใต้ AFTA ในปี 2558 โดยให้ อคส.หรือนิติบุคคลผู้ประกอบการที่ประกอบธุรกิจแปรรูปกาแฟ หรือนิติบุคคลผู้นำเข้าแทนผู้มีสิทธินำเข้ากาแฟ เป็นผู้นำเข้าภายใต้เงื่อนไขและการกำกับดูแลของคณะอนุกรรมการพืชสวน ดังนี้

1) ให้นำเข้าเมล็ดกาแฟเพื่อใช้เป็นวัตถุดิบในการแปรรูปเท่านั้น ห้ามจำหน่ายหรือแจกจ่ายเป็นวัตถุดิบในประเทศ

2) ช่วงเวลานำเข้า

- เพื่อใช้ในประเทศ : มีนาคม-พฤศจิกายน 2558

- เพื่อผลิตเป็นผลิตภัณฑ์ส่งออก : มีนาคม-พฤศจิกายน 2558 และส่งออกเป็นผลิตภัณฑ์ภายใน

เดือนธันวาคม 2558

3) ให้ผู้ที่มีสิทธินำเข้าเมล็ดกาแฟดิบซื้อผลผลิตกาแฟในประเทศในฤดูกาลถัดไปเป็นปริมาณไม่น้อยกว่าหรือเท่ากับปริมาณที่นำเข้าจริง โดยจะต้องรับซื้อตามราคาตลาดโลก หรือหากราคาตลาดโลกตกต่ำให้รับซื้อในราคาไม่น้อยกว่า 60 บาท/กก.

4) ผู้นำเข้าต้องมีประวัติการรับซื้อภายในประเทศย้อนหลังอย่างน้อย 1-2 ปี และมีใบอนุญาตโรงงานผลิตอาหาร และมีส่วนสนับสนุนช่วยเหลือเกษตรกรชาวสวนกาแฟด้วย

5) ต้องรายงานการนำเข้า การใช้ สต็อกคงเหลือภายใน 1 เดือน และมีบทลงโทษหากไม่ดำเนินการ

~~~~~

กองส่งเสริมการค้าสินค้าเกษตร 1  
กรมการค้าภายใน  
กรกฎาคม 2558

## ราคาเมล็ดกาแฟ

หน่วย : บาท/กก.

ปี/เดือน	ตค.	พย.	ธค.	มค.	กพ.	มีค.	เมย.	พค.	มิย.	กค.	สค.	กย.	เฉลี่ย
ราคาที่ยกขบวนกรขายได้													
2539/40	-	-	24.50	28.88	32.07	31.76	30.00	-	-	-	-	-	31.03
2540/41	-	-	47.33	71.3	71.58	60.31	60.03	-	-	-	-	-	63.57
2541/42	-	-	49.98	56.94	57.55	44.44	42.83	43.00	-	-	-	-	48.46
2542/43	-	32.82	32.14	28.82	26.12	22.23	21.50	-	-	-	-	-	24.18
2543/44	-	-	31.43	31.22	31.35	31.02	31.47	-	-	-	-	-	31.24
2544/45	-	-	22.31	25.37	25.38	27.44	-	-	-	-	-	-	27.25
2545/46	-	-	-	31.56	34.3	24.85	-	-	-	-	-	-	31.82
2546/47	-	27.85	27.19	29.44	23.25	22.62	-	-	-	-	-	-	27.64
2547/48	-	29.00	29.41	26.81	27.75	29.35	-	-	-	-	-	-	28.75
2548/49	-	-	33.49	41.67	43.66	42.00	39.00	-	-	-	-	-	36.49
2549/50	-	-	44.78	47.11	46.99	-	-	-	-	-	-	-	45.57
2550/51	-	58.50	57.79	65.70	68.61	-	-	-	-	-	-	-	59.81
2551/52	45.00	56.75	64.43	67.50	70.45	69.67	-	-	-	-	-	-	68.35
2552/53	-	50.00	52.47	55.32	61.12	-	-	-	-	-	-	-	57.50
2553/54	-	59.00	60.00	66.72	76.87	72.39	-	-	-	-	-	-	70.94
2554/55	-	65.00	68.30	70.63	71.19	66.00	-	-	-	-	-	-	69.09
2555/56	-	63.33	66.56	68.66	70.16	77.01	-	-	-	-	-	-	71.16
2556/57	-	-	60.00	65.00	65.00	66.50	-	-	-	-	-	-	64.94
2557/58	-	-	-	-	68.94	67.51	-	-	-	-	-	-	68.30

ที่มา : สำนักงานเศรษฐกิจการเกษตร

ปีผลิต	ตค.	พย.	ธค.	มค.	กพ.	มีค.	เมย.	พค.	มิย.	กค.	สค.	กย.	เฉลี่ย
ราคาที่ยกขบวนกรรับซื้อ													
2547/48	35.00	35.00	35.00	35.00	35.00	35.00	-	-	-	-	-	-	35.00
2548/49	-	-	-	43.00	47.00	47.00	-	-	-	-	-	-	45.67
2549/50	-	-	-	50.00	50.00	-	-	-	-	-	-	-	50.00
2550/51	-	-	57.00	67.00	73.00	-	-	-	-	-	-	-	65.67
2551/52	-	67.31	68.03	68.73	68.50	-	-	-	-	-	-	-	68.14
2552/53	-	-	52.70	55.83	60.97	61.00	-	-	-	-	-	-	57.63
2553/54	-	57.05	57.80	65.35	70.26	74.20	76.00	-	-	-	-	-	66.78
2554/55	-	62.35	62.71	65.45	67.21	65.71	-	-	-	-	-	-	64.69
2555/56	-	61.52	61.61	62.91	64.35	66.67	-	-	-	-	-	-	63.41
2556/57	-	60.00	60.39	60.07	62.68	64.25	-	-	-	-	-	-	61.48
2557/58	-	-	-	65.82	65.03	62.63	-	-	-	-	-	-	64.49

ที่มา : สำนักงานการค้ำภายในจังหวัดชุมพร (จุดรับซื้อของ บจ.ควอลิตี้ คอฟฟี่ โปรดักท์ส : เนสเล่)

หมายเหตุ : ราคาของเนสเล่ มีการบวกเพิ่มราคา ตามคุณภาพกาแฟ จากราคาฐาน

ปีผลิต	ตค.	พย.	ธค.	มค.	กพ.	มีค.	เมย.	พค.	มิย.	กค.	สค.	กย.	เฉลี่ย
ราคาซื้อขายล่วงหน้ากาแฟโรบัสต้า ตลาดลอนดอน (เฉลี่ยส่งมอบ 3-6 เดือนข้างหน้า)													
2547/48	28.40	25.96	30.25	28.84	32.72	38.07	41.19	45.52	50.30	50.04	43.81	38.23	37.78
2548/49	39.07	42.42	46.92	49.86	48.11	44.59	44.85	44.04	44.42	47.24	52.21	57.74	46.79
2549/50	54.66	56.56	53.26	56.04	55.73	53.05	50.59	57.33	63.28	62.37	59.84	52.33	56.25
2550/51	63.10	66.76	62.09	63.31	75.96	78.08	71.22	70.41	74.04	78.09	76.80	73.35	71.10
2551/52	60.35	62.60	64.82	61.24	57.03	54.61	53.45	52.15	50.03	48.37	48.73	49.92	55.28
2552/53	48.85	45.85	45.60	45.26	43.24	41.34	43.42	43.57	49.23	55.06	53.64	50.91	47.16
2553/54	52.18	56.35	58.37	64.06	69.75	73.93	73.38	76.90	73.21	67.58	66.90	63.56	66.35
2554/55	59.49	57.60	59.05	57.88	59.86	61.39	61.79	65.97	65.60	66.43	65.89	64.03	62.08
2555/56	63.28	58.45	57.70	59.56	62.06	63.22	51.38	59.44	55.56	54.35	55.95	54.49	57.95
2556/57	51.05	48.51	52.39	52.92	61.87	69.14	68.84	67.53	64.14	65.90	64.15	64.78	60.94
2557/58	68.45	67.93	64.85	64.97	64.35	59.57	59.13	57.26	60.23				62.97

ที่มา : ข่าว BISNEWS , Futuresource.com , Reuters , indcaffe.com

กองส่งเสริมการค้าสินค้าเกษตร 1

ก.ค.-58

## ปาล์มน้ำมัน

1. ผลผลิต : ล้านตัน		ปี 2554	ปี 2555	ปี 2556	ปี 2557	ปี 2558 <sup>E</sup> (ก.ค)
1.1 โลก	น้ำมันพืช(USDA)	148.85	157.79	161.29	171.28	171.48
	: น้ำมันถั่วเหลือง	41.37	42.73	43.08	44.89	47.15
	: น้ำมันปาล์มดิบ	49.24	52.58	56.59	59.39	61.45
	: อินโดนีเซีย	23.26	26.20	28.50	30.50	33.00
	: มาเลเซีย	18.21	18.20	19.32	20.16	19.80
1.2 ไทย	: ผลปาล์ม(ก. เกษตร)	10.759	11.353	12.374	12.503	<sup>E ก.ค.58</sup> 12.206
	: น้ำมันดิบ(โรงสกัดขแรง)	1,832	1,893	2,135	2,001	(17%) 2,075
2. สมดุลน้ำมันปาล์มดิบ : ล้านตัน		ปี 2554	ปี 2555	ปี 2556	ปี 2557	ปี 2558 (ประมาณการ)
1) สต็อกต้นปี		67,787	297,586	364,170	203,999	168,000
2) ผลผลิตน้ำมันปาล์มดิบ		1,832,151	1,892,552	2,135,183	2,000,610	2,075,000
3) นำเข้า - ดิบ+บริสุทธิ์ คิดเป็นดิบ		59,668	40,055	-	-	50,000
4) ใช้ในประเทศ - ผลิตน้ำมันพืช		978,556	1,042,598	1,058,226	1,027,561	1,030,000
	- ผลิตไบโอดีเซล	376,618	626,380	775,043	842,397	840,000
5) ส่งออก - น้ำมันดิบ		306,845	197,045	465,084	167,060	-
6) สต็อกปลายปี		297,586	364,170	203,999	167,591	423,000
ที่มา : โรงงานสกัด โรงกลั่นน้ำมันปาล์ม และโรงผลิตไบโอดีเซล แจ้งตามประกาศ กกร. (น้ำมันบริสุทธิ์ จะคิดเป็นน้ำมันดิบ)						
3. พื้นที่ / ต้นทุน / ผลผลิตเฉลี่ย		ปี 2554	ปี 2555	ปี 2556	ปี 2557	<sup>E ก.ค.58</sup> ปี 2558
1) พื้นที่ยีนตัน	: ล้านไร่	4.285	4.405	4.484	Na	Na
2) พื้นที่ให้ผล	: ล้านไร่	3.747	3.700	3.767	4.148	4.401
3) ต้นทุนผลปาล์ม	: บาท/กก.	2.77	3.02	2.65	2.79	3.38
4) ผลผลิตเฉลี่ย	: กก./ไร่	2,876	3,057	3,285	3,014	2,774
แหล่งผลิตสำคัญ ปี 2558		เนื้อที่ให้ผล ไร่	ผลผลิต ตันผลปาล์ม	Yield กก./ไร่	% ผลผลิต	
1. กระบี่	973,650	3,029,025	3,111	25		
2. สุราษฎร์ธานี	1,009,755	2,960,602	2,932	24		
3. ชุมพร	830,652	2,393,939	2,882	20		
4. นครศรีธรรมราช	325,619	1,012,829	3,110	8		
5. ประจวบคีรีขันธ์	115,576	288,693	2,498	2		
6. ตรัง	162,748	423,796	2,604	3		
7. สตูล	104,059	274,924	2,642	2		
8. พังงา	170,555	443,443	2,600	4		
9. ชลบุรี	101,294	318,150	3,141	3		
10. ระนอง	87,263	226,971	2,601	2		
11. อื่น ๆ (55 จว.)	519,418	833,404	111-3,209	7		
รวมทั้งประเทศ	4,400,589	12,205,776	2,774	100		
ที่มา : ศูนย์สารสนเทศการเกษตร สำนักงานเศรษฐกิจการเกษตร (พยากรณ์ ณ ก.ค.58)						
4. การนำเข้า-ส่งออก : ล้านตัน		ปี 2554	ปี 2555	ปี 2556	ปี 2557	ปี 2558 (ม.ค.-พ.ค.)
4.1 นำเข้า	น้ำมันปาล์มดิบ (1511.10)	59,794	-	19	-	-
	น้ำมันบริสุทธิ์ (1511.90)	6,512	44,194	92	23,586	63,441
4.2 ส่งออก	น้ำมันปาล์มดิบ (1511.10)	331,710	218,429	480,083	163,692	0.053
	น้ำมันบริสุทธิ์ (1511.90)	50,137	74,402	69,131	58,237	14,508
ประเทศส่งออกไป <sup>25</sup> ดิบ:ฮ่องกง 99% บริสุทธิ์:พม่า 65% จีน 19% กัมพูชา 10% ลาว 6%						
ประเทศนำเข้าจาก <sup>27</sup> บริสุทธิ์: อินโดนีเซีย 83% , มาเลเซีย 17%						
ที่มา : กรมศุลกากร / ปี 55 ดิบ : พิกัด 1511.10 , บริสุทธิ์ : พิกัด 1511.90						



5. ราคา : บาท/กก.	ปี 2554	ปี 2555	ปี 2556	ปี 2557	ปี 2558
5.1 ไทย					(ม.ค.-มิ.ย.)
ผลปาล์มทะเลทราย(%น้ำมัน 17)	6.02	5.31	4.16	5.00	5.17
น้ำมันปาล์มดิบ	36.59	30.86	25.24	28.57	30.02
น้ำมันปาล์มบริสุทธิ (Bulk)	43.03	35.66	28.03	32.37	34.94
5.2 มาเลเซีย					
น้ำมันปาล์มดิบ	32.63	28.89	23.27	24.06	20.32
น้ำมันปาล์มบริสุทธิ	35.10	30.50	24.75	25.03	20.99

## 6. สภาพปัญหา/สาเหตุ

6.1 การผลิต ผลผลิตเฉลี่ยต่ำ ต้นทุนการผลิตสูง เนื่องจากพันธุ์ปาล์มคุณภาพต่ำ พื้นที่ไม่เหมาะสม ปุ๋ยราคาสูงขึ้น ผู้ปลูกปาล์ม 90% เป็นเกษตรกรรายย่อย ขาดการจัดการที่ดี ปริมาณผลผลิตออกสู่ตลาด ไม่สม่ำเสมอ ทำให้การพยากรณ์ผลผลิตตลาดเคลื่อน ส่งผลกระทบต่อแผนการบริหารจัดการอุตสาหกรรมน้ำมันปาล์มและการกำหนดมาตรการในการดูแลเกษตรกรและผู้บริโภค

6.2 การนำเข้า-ส่งออก มีการนำเข้าเพื่อส่งออก การถ่ายลำ (ตั้งแต่ปี 48-ปัจจุบัน) ซึ่งกระทบต่อตลาดส่งออกน้ำมันส่วนเกิน ส่วนการส่งออกมีความสามารถในการแข่งขันต่ำ เนื่องจากราคาในประเทศสูง

6.3 การค้าในประเทศ โรงสกัดฯ มีกำลังผลิตส่วนเกิน 50% แข่งขันซื้อสูง และปัญหาการลักลอบนำเข้า ยังมีอยู่ส่งผลกระทบต่อราคาในประเทศ

## 7. มาตรการบริหารจัดการรักษาเสถียรภาพราคาปาล์มน้ำมันและน้ำมันปาล์ม

7.1 มติคณะกรรมการนโยบายปาล์มแห่งชาติ (กนป.) วันที่ 25 พ.ค.58 และ 15 ก.ค. 58 ให้องค์การคลังสินค้า (อคส.) รับซื้อน้ำมันปาล์มดิบ (CPO) ปริมาณรวม 200,000 ตัน จากโรงงานสกัดน้ำมันปาล์มในราคาไม่ต่ำกว่ากิโลกรัมละ ๒๖.๒๐ บาท ส่งมอบ ณ หน้าคลังสินค้าในเขตกรุงเทพมหานครและปริมณฑล โดยโรงงานสกัดน้ำมันปาล์มจะต้องแสดงหลักฐานในการรับซื้อผลปาล์มทะเลทรายและผลปาล์มร่วงจากเกษตรกรที่อัตราน้ำมันร้อยละ ๑๗ ในราคาไม่ต่ำกว่ากิโลกรัมละ ๔.๒๐ บาท ระยะเวลาการรับซื้อน้ำมันปาล์มดิบ ๖ เดือน (มิ.ย.-พ.ย.๕๘) ให้นำออกมาระบายจำหน่ายในช่วงเวลาผลปาล์มออกสู่ตลาดน้อย เพื่อให้มีน้ำมันปาล์มดิบเพียงพอต่อความต้องการและเพื่อ ลด/งดการนำเข้า โดยขอรับการสนับสนุนงบประมาณจากกองทุนรวมเพื่อช่วยเหลือเกษตรกร สำหรับหลักเกณฑ์และวิธีดำเนินการรับซื้อน้ำมันปาล์มดิบของ อคส.ให้กระทรวงพาณิชย์พิจารณาเพิ่มเติมให้มีความรัดกุม รอบคอบ และโปร่งใสมากที่สุด

7.2 มติคณะกรรมการ คชก. วันที่ 25 พ.ค.58 และ 15 ก.ค. 58 รับทราบมติ คณะกรรมการ กนป.(20 พ.ค.58 , 13 ก.ค. 58 ) อนุมัติวงเงินจากกองทุนรวมเพื่อช่วยเหลือเกษตรกร วงเงิน 2,952.896 ล้านบาท และเห็นชอบในหลักการในการอนุมัติกรอบวงเงินอีก 2,896.45 ล้านบาท เพื่อให้ อคส. รับซื้อน้ำมันปาล์มดิบ (CPO) จากโรงงานสกัดน้ำมันปาล์มเก็บสต็อก ปริมาณรวม 200,000 ตัน ในราคาไม่ต่ำกว่ากิโลกรัมละ 26.20 บาท กำหนดส่งมอบ ณ หน้าคลังผู้รับซื้อในเขตกรุงเทพมหานครและปริมณฑล โดยโรงงานสกัดน้ำมันปาล์มจะต้องแสดงหลักฐานในการรับซื้อผลปาล์มทะเลทรายและผลปาล์มร่วงจากเกษตรกรผู้ปลูกปาล์มน้ำมันรายย่อยที่ได้ขึ้นทะเบียนเกษตรกรไว้แล้ว เมื่อราคาผลปาล์ม (อัตรา น้ำมันร้อยละ 17) ที่เกษตรกรขายได้ต่ำกว่าหรือมีแนวโน้มต่ำกว่ากิโลกรัมละ 4.20 บาท ระยะเวลาการรับซื้อน้ำมันปาล์มดิบ มิถุนายน-พฤศจิกายน 2558 ระยะเวลาระบายจำหน่ายและโครงการ มิถุนายน 2558 - มีนาคม 2559 ทั้งนี้ ในขั้นแรก เมื่อ อคส.รับซื้อน้ำมันปาล์มดิบ 80,000 ตันแล้ว ให้ประเมินสถานการณ์และสรุปผลการดำเนินงานเพื่อเสนอคณะกรรมการ คชก.พิจารณาต่อไป

### 7.3 การดำเนินการ

1) เมื่อวันที่ 20 พฤษภาคม 2558 กรมการค้าภายในได้ออกประกาศสำนักงานคณะกรรมการกลางว่าด้วยราคาสินค้าและบริการ เรื่อง ราคารับซื้อผลปาล์มทะเลทรายและผลปาล์มร่วง และน้ำมันปาล์มดิบแนะนำ (1) ให้โรงงานสกัดน้ำมันปาล์มรับซื้อผลปาล์มทะเลทรายและผลปาล์มร่วงจากเกษตรกรในราคาเดียวกัน ณ หน้าโรงงานสกัดน้ำมันปาล์มตามอัตราน้ำมัน

- อัตราน้ำมัน 17% ให้รับซื้อในราคาไม่ต่ำกว่า กก.ละ 4.20 บาท
- อัตราน้ำมันสูงกว่า 17% ให้ปรับเพิ่มราคารับซื้อขึ้นไม่น้อยกว่า กก.ละ 0.30 บาท ต่ออัตราน้ำมันที่เพิ่มขึ้นทุก 1%
- อัตราน้ำมันต่ำกว่า 17% ให้ปรับลดราคารับซื้อลงไม่เกินกว่า กก.ละ 0.25 บาท ต่ออัตราน้ำมันที่ลดลงทุก 1%

2) ขณะนี้อยู่ระหว่างเร่ง อคส.รับซื้อน้ำมันปาล์มดิบเก็บสต็อก รวมทั้ง ประสานกระทรวงมหาดไทย ขอความกรุณาสั่งการผู้ว่าราชการจังหวัด ในฐานะประธานคณะกรรมการส่วนจังหวัดว่าด้วยราคาสินค้าและบริการ (กจร.) กำกับดูแลให้ผู้ประกอบการรับซื้อผลปาล์มตามราคาแนะนำ และกำหนดอัตราค่าใช้จ่ายและค่าขนส่งที่เหมาะสมของลานเทเพื่อให้เกิดผลในทางปฏิบัติทำให้เกษตรกรสามารถจำหน่ายผลปาล์มได้ในราคาที่เหมาะสมแล้ว

## 8. สถานการณ์ปัจจุบันและแนวโน้ม

8.1 ภาพรวมปี 2558 สำนักงานเศรษฐกิจการเกษตร คาดการณ์ผลผลิตปาล์มน้ำมัน (ณ 9 ก.ค.) จะมีปริมาณ 12.206 ล้านตัน (ลดลงจากคาดไว้เดิมที่ 12.575 ล้านตัน) ลดลงจากปี 2557 ร้อยละ 2.37 ผลผลิตเฉลี่ยต่อไร่ ลดลงจาก 3,015 กก. เป็น 2,774 กก. เมื่อคิดเป็นผลผลิตน้ำมันปาล์มดิบ (%น้ำมัน 17%) ได้ประมาณ 2.075 ล้านตัน แต่ด้วยผลปาล์มจะออกสู่ตลาดไม่สม่ำเสมอทั้งปี ในช่วงต้นปี (ม.ค. - มี.ค.) และปลายปีจะเป็นช่วงที่ผลผลิตออกน้อย ขณะที่ความต้องการใช้ในประเทศมีสม่ำเสมอ (บริโภค+ไบโอดีเซล) เฉลี่ยเดือนละ 0.150 ล้านตัน

8.2 ช่วงต้นปี 2558 (ม.ค.-ก.พ.) เป็นช่วงผลผลิตน้อยไม่เพียงพอกับความต้องการใช้ ทำให้ระดับสต็อกลดต่ำลงโดยลำดับ (ต่ำกว่าระดับปกติ 200,000 ตัน) ได้นำเสนอคณะรัฐมนตรี (20 ม.ค.58) เห็นชอบมติคณะกรรมการ กนป. (19 ม.ค.58) ให้ปรับลดการใช้ไบโอดีเซลในน้ำมันดีเซล จาก B7 เป็น B 3.5 และให้ อคส. นำเข้าน้ำมันปาล์มดิบแยกไซ จำนวน 50,000 ตัน ให้เสร็จสิ้นภายในกลางเดือน ก.พ.58 เพื่อแก้ไขปัญหาน้ำมันปาล์มขาดแคลน และจำหน่ายให้กับสมาชิกสมาคมโรงกลั่นน้ำมันปาล์มนำมาผลิตน้ำมันพีชบริโภคบรรจุขวดจำหน่ายในราคาไม่เกินลิตรละ 42 บาท

ผลการดำเนินการ อคส. ได้นำเข้าและจำหน่ายน้ำมันปาล์มดิบแยกไซ จำนวน 50,000 ตัน ให้โรงกลั่นน้ำมันปาล์ม 11 ราย (29 ม.ค.-15 ก.พ.58) ผลิตเป็นน้ำมันพีชปาล์มบรรจุขวดและถุง ได้จำนวน 37.313 ล้านลิตร จำหน่ายหมดปลายเดือน ก.พ. 58 และโรงกลั่นฯ ได้รับซื้อน้ำมันปาล์มดิบ (CPO) ที่ผลิตภายในประเทศ อีกจำนวน 64,051.48 ตัน ราคา กก.ละ 30-37 บาท โดยโรงสกัดฯ ซื้อผลปาล์มคุณภาพดีจากเกษตรกร ในราคาไม่ต่ำกว่า 5 บาท/กก. ทั้งนี้ตลอดเดือน ก.พ.58 ราคาผลปาล์มและน้ำมันปาล์มในประเทศเคลื่อนไหวอยู่ในเกณฑ์ดี

8.3 ในเดือน มิ.ย.58 ราคาผลปาล์ม (น้ำมัน 17%) และน้ำมันปาล์มดิบโดยเฉลี่ยโน้มสูงขึ้นกว่าเดือนที่ผ่านมา เนื่องจากผลผลิตออกลดลง ประกอบกับภาครัฐได้ดำเนินการมาตรการรักษาเสถียรภาพราคาปาล์มน้ำมันและน้ำมันปาล์มทั้งระบบ ตามประกาศสำนักงานคณะกรรมการกลางว่าด้วยราคาสินค้าและบริการ (ส.กกร.) เรื่อง ราคาแนะนำรับซื้อผลปาล์ม น้ำมันและผลปาล์มร่วน และน้ำมันปาล์มดิบ (20 พ.ค.58) อย่างจริงจัง ส่งผลให้ราคาปรับตัวสูงขึ้น

ทั้งนี้ ราคาน้ำมันปาล์มในตลาดโลกเคลื่อนไหวอยู่ในระดับต่ำกว่าไทยมาก ไม่สามารถส่งออกน้ำมันปาล์มไปต่างประเทศได้ ส่งผลต่อระดับสต็อกเพิ่มขึ้น

	บาท : กก.	มิ.ย.57	พ.ค.58	มิ.ย.58	%Δ
ไทย	ผลปาล์ม (%น้ำมัน17)	4.51	4.31	4.84	+12.30
	น้ำมันปาล์มดิบ	26.68	26.17	27.43	+4.81
	น้ำมันปาล์มบริสุทธิ์	31.57	29.92	31.19	+4.24
	น้ำมันพีชปาล์ม ปลีก 1 ลิตร (ขวด)	42.00	40.00	40.00	-
มาเลเซีย	น้ำมันปาล์มดิบ	24.86	20.20	20.57	+1.83
	น้ำมันปาล์มบริสุทธิ์	25.89	21.05	21.57	+2.47

6.4 แนวโน้ม ภาวะการค้าตลาดโลกยังชะลอตัว กระทั่งถึงภาวะการค้าภายในประเทศ เนื่องจากการส่งออกน้ำมันปาล์มดิบที่ไม่สามารถแข่งขันได้ในตลาดต่างประเทศ ส่งผลให้ปริมาณสต็อกน้ำมันปาล์มคงเหลือในประเทศอยู่ในระดับสูงชัน กระทั่งต่อเนื่องถึงการรับซื้อผลผลิตปาล์มน้ำมันจากเกษตรกรของโรงงานสกัดน้ำมันปาล์ม



## มะพร้าวผลแก่

## 1. ผลผลิต : ถ้านต้น

	ปี 2553	ปี 2554	ปี 2555	ปี 2556	ปี 2557	ปี 2558	% Δ
						(ม.ย.)	
1.1 โลก พืชน้ำมันรวม	447.57	461.02	447.87	475.96	505.82	535.57	+5.57
เมล็ดถั่วเหลือง	260.40	264.25	240.49	268.77	283.25	317.25	+12.00
เนื้อมะพร้าวแห้ง	5.71	5.79	5.59	5.79	5.43	5.43	0.00
: ฟิลิปปินส์	2.52	2.80	2.43	2.65	2.28	2.23	-2.19
: อินโดนีเซีย	1.60	1.46	1.48	1.56	1.58	1.60	+1.27
1.2 ไทย มะพร้าวผลแก่	1.247	1.055	1.057	1.010	1.000	1.012	+ 1.20
เป็น เนื้อมะพร้าวแห้ง	0.263	0.223	0.223	0.213	0.211	0.214	+1.42

## 2. ต้นทุน/ผลผลิตเฉลี่ยของไทย

	ปี 2553	ปี 2554	ปี 2555	ปี 2556	ปี 2557	ปี 2558
2.1 ต้นทุนเฉลี่ยทั่วประเทศ						
: (บาท/กก.)	2.77	4.89	4.38	4.14	4.24	4.24
: (บาท/ผล)	3.46	6.11	5.48	5.18	5.30	5.30
2.2 ผลผลิตเฉลี่ยทั่วประเทศ						
: (กก./ไร่)	864	782	793	775	783	798
: (ผล/ไร่)	691	626	634	620	626	638

## 3. สัดส่วนการใช้มะพร้าวผลในประเทศ

ใช้เพื่อการบริโภคโดยตรงในครัวเรือน 60 % เข้าโรงงานกะทิและอื่นๆ 40%

## แหล่งผลิตสำคัญ ปี 2555

	พื้นที่ให้ผล (ไร่)	ผลผลิต (ตัน)	เฉลี่ย (กก./ไร่)	% ผลผลิต
จ.ประจวบคีรีขันธ์	421,687	303,155	719	29
จ.ชุมพร	209,012	200,985	962	19
จ.สุราษฎร์ธานี	201,214	124,998	621	11
จ.ชลบุรี	64,301	100,054	1,556	10
จ.นครศรีธรรมราช	98,894	85,559	865	8
จ.ปัตตานี	80,480	51,210	636	4
จ.อื่นๆ	256,896	190,697	742	19
				100
ทั้งประเทศ	1,332,484	1,056,658	793	

## 6. สถานการณ์ปี 2558

โลก เนื้อมะพร้าวแห้งมีปริมาณ 5.43 ล้านตัน เท่ากับปี 2557

น้ำมันมะพร้าวมีปริมาณ 3.35 ล้านตัน ลดลงจากปี 2557 ร้อยละ 0.89

ไทย เนื้อที่ให้ผลมี 1.268 ล้านไร่ ลดลง ร้อยละ 1.32 เนื่องจากมีการระบาดของอย่างต่อเนืองของหนอนหัวดำ แมลงค้ำหนาม และด้วงแรด ติดต่อกันหลายปี เกษตรกรบางส่วนเปลี่ยนไปปลูกพืชเศรษฐกิจชนิดอื่น เช่น ยางพารา ปาล์มน้ำมันและทุเรียนแทน แต่ผลผลิตมะพร้าวมี 1.012 ล้านตัน เพิ่มขึ้นร้อยละ 1.20 เนื่องจาก 2 ปีที่ผ่านมาราคามะพร้าวอยู่ในเกณฑ์สูง

ในช่วงเดือนมิถุนายน 2558 มะพร้าวออกสู่ตลาดมากขึ้นและ ความต้องการใช้มะพร้าวเพื่อการแปรรูปลดลง เนื่องจากภาวะส่งออกน้ำกะทิชะลอตัว ทำให้ราคามะพร้าวในแหล่งผลิตใหญ่จังหวัดประจวบคีรีขันธ์ ลดต่ำลง เดือนพฤษภาคม 58 ราคาเฉลี่ยอยู่ที่ 12.63 บาท/ผล เดือนมิถุนายน 58 ราคาเฉลี่ยอยู่ที่ 8.30 บาท/ผล ลดลง ร้อยละ 34.28

7.การเปิดตลาดมะพร้าว ปี 2558 ตามมติคณะกรรมการพืชน้ำมันและน้ำมันพืช เมื่อวันที่ 13 กุมภาพันธ์ 2558

ความตกลง	อัตรากำย (%)		ปริมาณเปิดตลาดในโควตา	หลักเกณฑ์การนำเข้า
	ในโควตา	นอกโควตา		
7.1 มะพร้าว WTO	20	54	2,427 ตัน(ฝอย = 110 ผล= 2,317)	<u>ในโควตา WTO</u> -คต.จัดสรรตามสัดส่วนปริมาณที่ยื่นขอ -กำหนดช่วงเวลานำเข้า ม.ค.-31พ.ค. และ 1พ.ย.-31 ธ.ค. ยกเว้นมะพร้าวฝอยนำเข้าได้ทั้งปี
AFTA	0		ไม่จำกัด	<u>AFTA</u>
7.2 เนื้อมะพร้าวแห้ง WTO	20	36	1,157 ตัน	-เป็นนิติบุคคลขึ้นทะเบียนกับคต. เป็นรายปี -นำเข้ามาเพื่อแปรรูปเป็นน้ำมันพืช หรืออาหารคนไม่เกินปริมาณที่ระบุในแผนการนำเข้า
AFTA	5		ไม่จำกัด	
7.3 น้ำมันมะพร้าว WTO	20	52	401 ตัน	-ให้นำเข้าเดือนม.ค.-พ.ค.และพ.ย.-ธ.ค.ของแต่ละปี
AFTA	0		ไม่จำกัด	-ให้คำรับรองว่าจะไม่นำมาจำหน่ายจ่ายโอนภายในประเทศ -นำเข้าได้เฉพาะด่านที่มีการตรวจพืช

## 4. การนำเข้า - ส่งออก : ต้น

		ปี 2554	ปี 2555	ปี 2556	ปี 2557	ปี 2558 (ม.ก.-พ.ค.)
4.1 นำเข้า	มะพร้าวผล (แก่)+ อื่นๆ	111,611	27,556	38,902	90,201	48,815
	มะพร้าวฝอย	4,965	2,446	2,253	2,753	653
	เนื้อมะพร้าวแห้ง	0.073	5	1	60	0.004
	น้ำมัน(ทั้งหมด)	13,963	7,171	2,561	6,761	4,486
	น้ำกะทิ	NA	8,763	19,819	27,793	13,264
4.2 ส่งออก	มะพร้าวผล (อ่อน) +แก่	31,667	46,801	51,491	61,539	27,647
	มะพร้าวฝอย	3,941	3,063	1,839	3,441	1,038
	เนื้อมะพร้าวแห้ง	67	11	47	339	690
	น้ำมัน(ทั้งหมด)	1,209	639	995	1,948	1,311
	น้ำกะทิ	NA	117,845	143,240	179,297	67,359
+						
<u>ประเทศส่งออกไป</u>	ผลอ่อนและอื่นๆ	มะพร้าวฝอย	น้ำมันมะพร้าว	น้ำกะทิ		
	อเมริกา(32%)	อัฟริกาใต้ (9%)	ญี่ปุ่น(63%)	อเมริกา(32%)		
	จีน(26%)	ตุรกี(21%)	สวีเดน(4%)	อังกฤษ (10%)		
	ออสเตรเลีย(9%)	บังกลาเทศ(19%)	จีน(4%)	เยอรมัน (7%)		
	ฮ่องกง(13%)	สหรัฐฯ(17%)	ลาว(3%)	ออสเตรเลีย(9%)		
<u>ประเทศนำเข้ามา</u>	ผลแก่ และ อื่นๆ	มะพร้าวฝอย	น้ำมันมะพร้าว	น้ำกะทิ		
	อินโดนีเซีย(100%)	เวียดนาม(38%)	อินโดนีเซีย(97%)	เวียดนาม (79%)		
		ฟิลิปปินส์( 32%)	มาเลเซีย(2%)	อินโดนีเซีย(19%)		

## 5. ราคา

		ปี 2554	ปี 2555	ปี 2556	ปี 2557	ปี 2558 (พ.ค.58) (มิ.ย.58)	
5.1 ณ แหล่งผลิต (1)บาท/ผล (2)บาท/กก.							
(1)มะพร้าวผลใหญ่ทั้งเปลือก(สศก.)		13.28	6.25	8.49	11.67	10.36	8.92
จ. ประจวบคีรีขันธ์		17.33	7.71	12.92	14.18	12.63	8.30
จ. สุราษฎร์ธานี		15.59	6.21	10.73	11.71	11.50	11.50
(2)เนื้อมะพร้าวแห้ง 90% (สศก.)		17.96	13.63	11.13	12.65	14.00	13.12
จ. ประจวบคีรีขันธ์		25.93	13.70	10.45	14.54	14.63	14.20
จ. สุราษฎร์ธานี		16.30	12.67	9.69	10.35	11.50	11.50
5.2 ตลาด กทม. ขยายส่ง(1)บาท/ผล(2)-(5)บาท/กก.							
(1) มะพร้าวผลใหญ่เปลือก		23.84	13.56	17.42	22.09	18.83	17.50
(2) เนื้อมะพร้าวขาว		38.99	22.45	25.71	36.01	31.08	29.75
(3) เนื้อมะพร้าวแห้ง 90%		27.07	11.32	11.20	14.69	14.00	14.00
(4) น้ำมันมะพร้าวดิบ		58.71	38.83	26.70	38.73	40.00	40.00
(5) น้ำมันมะพร้าวบริสุทธิ์ (ปี๊บ)		66.74	52.06	44.00	47.20	47.05	44.00

## ราคามะพร้าวผลและผลิตภัณฑ์ (ณ แหล่งผลิต และ กทม.)

AG07 : มะพร้าว 1 F : ราคา (ณ แหล่งผลิต กทม.)

	ม.ค.	ก.พ.	มี.ค.	เม.ย.	พ.ค.	มิ.ย.	ก.ค.	ส.ค.	ก.ย.	ต.ค.	พ.ย.	ธ.ค.	เฉลี่ย	เฉลี่ย
<b>1. ราคามะพร้าวผลแก่ ผลใหญ่ทั้งเปลือก ที่เกษตรกรขายได้ เฉลี่ยทั้งประเทศของสำนักงานเศรษฐกิจการเกษตร : บาท/ผล</b>														
ปี 2554	13.48	14.36	14.73	14.26	14.15	13.63	13.04	12.30	12.07	12.16	12.76	12.45	13.28	12.89
ปี 2555	12.83	12.45	10.46	8.59	6.21	4.21	3.21	3.15	3.38	3.34	3.36	3.81	6.25	3.92
ปี 2556	4.63	4.87	5.36	6.62	7.64	7.72	7.57	7.36	8.27	11.85	14.49	15.50	8.49	8.40
ปี 2557	15.40	15.36	15.49	15.30	14.32	10.96	9.30	8.11	7.54	8.62	9.8	9.79	11.67	9.81
ปี 2558	9.53	9.87	10.18	10.61	10.36	8.92	7.35	(17 ก.ค.)					9.55	
<b>2. ราคาเนื้อมะพร้าวแห้ง 90% ที่เกษตรกรขายได้ เฉลี่ยทั้งประเทศ ของสำนักงานเศรษฐกิจการเกษตร : บาท/กก.</b>														
ปี 2554	16.52	17.96	18.86	18.92	18.16	17.55	17.83	17.65	14.25	17.98	18.43	18.41	17.71	17.24
ปี 2555	18.15	18.25	16.72	16.48	14.93	12.23	11.70	12.42	10.36	11.63	10.3	10.43	13.63	12.21
ปี 2556	10.38	10.42	11.31	10.87	10.94	10.13	10.32	11.00	11	10.92	12.85	13.46	11.13	10.72
ปี 2557	11.88	13.27	13.04	14.00	12.78	11.12	12.97	12.62	12.22	12.54	12.27	13.11	12.65	12.38
ปี 2558	12.67	12.72	14.84	14.00	14.00	13.12	14.56	(17 ก.ค.)					13.70	
<b>3. ราคามะพร้าวผลใหญ่ ปอกเปลือก ขายส่ง ณ ตลาด กทม. ของกรมการค้าภายใน : บาท/ผล</b>														
ปี 2554	24.89	26.55	25.75	25.34	24.13	21.98	20.78	20.18	19.86	24.38	25.77	26.50	23.84	21.89
ปี 2555	26.30	23.45	18.34	15.68	13.10	11.21	9.31	8.50	8.5	8.50	9.03	10.74	13.56	9.85
ปี 2556	11.50	11.50	13.24	14.36	14.50	13.75	13.64	15.14	19.52	25.54	27.83	28.50	17.42	17.02
ปี 2557	28.50	27.00	26.50	26.50	25.94	22.81	19.78	18.81	14.18	16.43	20.63	18.05	22.09	19.66
ปี 2558	17.50	18.25	20.18	20.44	18.83	17.50	15.00	(17 ก.ค.)					18.24	
<b>4. ราคาเนื้อมะพร้าวขาว ณ โรงงานกะทิสด กทม. ของกรมการค้าภายใน : บาท/กก.</b>														
ปี 2553	12.95	14.03	18.36	19.44	18.59	17.93	17.74	19.69	23.00	30.45	36.36	36.50	22.09	21.23
ปี 2554	39.70	43.50	43.50	43.50	42.56	41.50	39.18	33.14	31.95	36.40	36.50	36.50	38.99	37.46
ปี 2555	36.50	34.16	27.91	24.56	20.60	17.21	14.17	15.14	19.14	20.00	20.00	20.00	22.45	17.71
ปี 2556	20.00	20.00	18.86	18.73	20.33	21.25	22.14	23.73	29.14	34.17	39.00	41.16	25.71	25.13
ปี 2557	42.00	41.63	41.50	41.50	40.66	37.36	35.46	33.21	28.11	26.92	32.25	31.52	36.01	33.62
ปี 2558	30.73	29.50	29.50	29.50	31.08	29.75	23.00	(17 ก.ค.)					29.01	
<b>5. ราคาเนื้อมะพร้าวแห้ง 90% ณ โรงงานหีบน้ำมันมะพร้าวปริมาตร ของกรมการค้าภายใน : บาท/กก.</b>														
ปี 2554	26.21	27.50	27.50	← ขาดตลาด →								27.07	-	
ปี 2555	← ขาดตลาด →						12.12	10.77	10.5	11.50	11.50	11.50	11.32	11.22
ปี 2556	11.50	11.50	11.50	11.50	11.50	10.75	10.50	10.50	10.95	11.46	11.50	11.50	11.22	10.94
ปี 2557	11.50	11.50	← ขาดตลาด →				14.00	14.45	15.32	16.11	15.39		14.04	14.59
ปี 2558	15.66	16.00	16.00	15.44	14.00	14.00	12.50	(17 ก.ค.)					14.80	
<b>6. ราคาน้ำมันมะพร้าวดิบ ขายส่งตลาดกทม.ของกรมการค้าภายใน : บาท/กก.</b>														
ปี 2553	26.58	27.09	27.70	28.25	28.64	30.32	31.88	33.82	35.01	← ขาดตลาด →			29.92	31.93
ปี 2554	← ขาดตลาด →			63.50	65.50	65.09	61.00	55.26	54.5	54.50	54.50	54.50	58.71	59.31
ปี 2555	51.50	51.50	48.50	42.85	42.50	37.17	33.98	31.91	31.5	31.50	31.50	31.50	38.83	34.76
ปี 2556	31.50	31.50	29.83	26.50	23.79	24.00	24.50	24.50	25.4	25.50	← ขาดตลาด →		26.70	24.62
ปี 2557	← ขาดตลาด →						37.50	37.5	39.16	39.75	39.75		38.73	38.05
ปี 2558	40.71	41.50	41.50	41.50	40.00	40.00	40.00	(17 ก.ค.)					40.74	

หมายเหตุ 1. ราคามะพร้าวแห้งขึ้นกับปริมาณเนื้อมะพร้าวแห้งไม่ได้ขึ้นกับช่วงมะพร้าวผลมีมากหรือน้อย

2.\*ช่วงมาก หมายถึงช่วงมะพร้าวผลมาก ระหว่างเดือนพ.ค.-ต.ค.

กองส่งเสริมการค้าสินค้าเกษตร | กรมการค้าภายใน

## เงาะ

## 1. ผลผลิตและความต้องการใช้ (ตัน)

	ปี 2555	ปี 2556	ปี 2557	ปี 2558
1.1 ผลผลิต (ตัน)	334,087	315,483	321,710	317,223
- ภาคตะวันออก	243,637	225,614	229,457	215,963
- ภาคใต้	73,287	72,076	71,650	78,929
1.2 ความต้องการใช้				
- บริโภคภายในประเทศ (ตัน)	307,845	293,483	302,911	293,223
- แปรรูป	13,800	18,135	14,917	14,000
1.3 ส่งออก (กระป๋อง)				
- ปริมาณ (ตัน)	1,123	1,022	947	ม.ค. - พ.ค. 284
- มูลค่า (ล้านบาท)	61	58	55	16
1.4 ส่งออก (สด)				
- ปริมาณ (ตัน)	11,242	4,222	3,882	1,087
- มูลค่า (ล้านบาท)	166	148	120	49

## 2. ผลผลิตออกสู่ตลาดมาก

- ภาคตะวันออก เดือนพฤษภาคม - มิถุนายน จันทบุรี ระยอง ตรารด
- ภาคใต้ เดือน กรกฎาคม - กันยายน สุราษฎร์ธานี นครศรีธรรมราช นราธิวาส

## 3. ราคา (บาท/กก.)

				มิ.ย.58
เกษตรกรขายได้เงาะโรงเรียน	13.39	21.01	18.34	21.25
(ที่มา : สำนักงานเศรษฐกิจการเกษตร)				

## 4. ต้นทุนการผลิต (บาท/กก.)

	9.25	9.72	9.46	9.46
--	------	------	------	------

## 5. สถานการณ์และมาตรการแก้ไขปัญหา

## 5.1 สถานการณ์การผลิต ปี 2558

1) สำนักงานเศรษฐกิจการเกษตร คาดการณ์ผลผลิตเงาะ ปี 2558 มีประมาณ 317,223 ตัน ลดลงจากปีที่ผ่านมาร้อยละ 1.39 เนื่องจากสภาพอากาศที่ร้อนจัดและเกิดพายุ ส่งผลให้พื้นที่แหล่งผลิตได้รับความเสียหาย ผลผลิตเงาะภาคตะวันออกร้อยละ 70 ลดลงจากปีก่อนร้อยละ 5.88 และภาคใต้อ้อยละ 23 ลดลงจากปีก่อนร้อยละ 4.46 โดยผลผลิต ภาคตะวันออกออกสู่ตลาดมากในช่วงเดือน พ.ค. - มิ.ย.58 ส่วนเงาะภาคใต้ผลผลิตออกมากช่วงเดือน ก.ค. - ก.ย.58

2) ผลผลิตเงาะภาคตะวันออก ออกสู่ตลาดแล้วร้อยละ 93 ราคาเกษตรกรขายได้ เงาะโรงเรียนเกรดคละ เดือน มิ.ย.58 เฉลี่ย กก.ละ 21.25 บาท สูงกว่าช่วงเดียวกันของปีที่ผ่านมา ซึ่งมีราคาเฉลี่ย กก.ละ 15.02 บาท



## 5.2 แผนด้านการตลาดของกระทรวงพาณิชย์ ปี ๒๕๕๘

กระทรวงพาณิชย์ได้เตรียมแผน/มาตรการตลาดภายในประเทศและต่างประเทศ ในช่วงที่ผลผลิตภาคตะวันออก (ทุเรียน เงาะ มังคุด ลองกอง) และภาคเหนือ (ลิ้นจี่) ออกสู่ตลาด ดังนี้

### ตลาดภายในประเทศ

(๑) กระจายผลผลิตและเชื่อมโยงไปตลาดปลายทางไปยังจังหวัดต่างๆ ตลาดกลาง ศูนย์จำหน่ายฯ Farm Outlet ต้านชายแดนที่ติดต่อกับประเทศเพื่อนบ้าน จัดหาสถานที่ให้เกษตรกรจำหน่ายโดยตรง เช่น งานธงฟ้า ตลาดนัดกระทรวงพาณิชย์ และตลาดนัดชุมชน

(๒) ประชาสัมพันธ์ส่งเสริมการบริโภคผลไม้ไทยในห้างสรรพสินค้า/แหล่งท่องเที่ยว

(๓) ส่งเสริมการแปรรูป จัดหาตลาดจำหน่ายผลไม้แปรรูป ให้โรงงานแปรรูปในพื้นที่ซื้อขายผลไม้ล่วงหน้าและจัดกิจกรรมประชาสัมพันธ์

### ตลาดต่างประเทศ

(๑) จัดคณะผู้แทนการค้า Incoming Mission และ Outgoing Mission

(๒) เข้าร่วมงานแสดงสินค้าในต่างประเทศ (Thailand Week)

(๓) จัดคาราวานสินค้าไปประเทศเพื่อนบ้าน

(๔) การจัดส่งส่งเสริมการขายในห้างต่างประเทศ

## ๖. คณะกรรมการดูแลสินค้าผลไม้

สินค้าผลไม้มีคณะกรรมการพัฒนาและบริหารจัดการผลไม้ (Fruit board) ดูแลรับผิดชอบการบริหารจัดการสินค้าผลไม้ตามระเบียบสำนักนายกรัฐมนตรีว่าด้วยการพัฒนาและบริหารจัดการผลไม้ พ.ศ. ๒๕๕๐ และ ที่แก้ไขเพิ่มเติม ฉบับที่ ๓ พ.ศ. ๒๕๕๓ โดยมีรัฐมนตรีว่าการกระทรวงเกษตรและสหกรณ์เป็นประธาน อธิบดี กรมส่งเสริมการเกษตร เป็นกรรมการและเลขานุการ คณะกรรมการฯ มีอำนาจหน้าที่บริหารจัดการผลไม้ทั้งระบบ

.....

กองส่งเสริมการค้าสินค้าเกษตร 1  
กรมการค้าภายใน  
กรกฎาคม 2558

## มังคุด

### 1. ผลผลิตและความต้องการใช้ (ตัน)

รายการ	ปี 2555	ปี 2556	ปี 2557	ปี 2558
1.1 ผลผลิตไทย	210,235	278,919	289,359	259,402
- ภาคตะวันออก	101,681	151,790	143,549	114,319
- ภาคใต้	106,757	124,177	142,823	142,083
1.2 การใช้ภายในประเทศ				
- บริโภคสด	60,839	63,054	94,251	59,402
1.3 ส่งออก (สดและแช่แข็ง)				(ม.ค.-พ.ค.)
- ปริมาณ (ตัน)	149,398	215,865	195,837	49,808
- มูลค่า (ล้านบาท)	2,071	2,919	4,296	1,147

### 2. ช่วงออกสู่ตลาดมาก/แหล่งผลิตสำคัญ

- ภาคตะวันออก เดือน พฤษภาคม - มิถุนายน จันทบุรี ตราด ระยอง
- ภาคใต้ เดือน กรกฎาคม - กันยายน นครศรีธรรมราช ชุมพร สุราษฎร์ธานี

### 3. ราคา (บาท/กก.)

ราคาเกษตรกรขายได้ เกรดคละ	17.04	18.90	20.18	42.16 (มิ.ย.)
(ที่มา : สำนักงานเศรษฐกิจการเกษตร)				

### 4. ต้นทุนการผลิต (บาท/กก.)

(ที่มา : สำนักงานเศรษฐกิจการเกษตร)

### 5. สถานการณ์และมาตรการแก้ไขปัญหา

#### 5.1 สถานการณ์การผลิต

1) ผลผลิต สำนักงานเศรษฐกิจการเกษตร ได้คาดการณ์ผลผลิตมังคุดปี 2558 มีประมาณ 259,402 ตัน ลดลงจากปีที่ผ่านมาร้อยละ 10.35 ผลผลิตภาคตะวันออก (ร้อยละ 52) ลดลงจากปีก่อนร้อยละ 20.36 ภาคใต้ (ร้อยละ 47) ลดลงจากปีก่อนร้อยละ 0.52 โดยผลผลิตภาคตะวันออกออกสู่ตลาดมากในช่วงเดือน พ.ค. - มิ.ย. ส่วนมังคุดภาคใต้ผลผลิตออกมากช่วงเดือน ก.ค. - ก.ย.57

2) ภาวะการค้า ขณะนี้ผลผลิตมังคุดที่ออกสู่ตลาดเป็นผลผลิตภาคตะวันออก ราคาเกษตรกรขายได้เดือนมิถุนายน 2558 มังคุดคละเฉลี่ย กก.ละ 42.16 บาท ราคาสูงขึ้นจากช่วงเดียวกันของปีที่ผ่านมา ซึ่งมีราคาเฉลี่ย กก.ละ 13.23 บาท ผลผลิตออกสู่ตลาดแล้วร้อยละ 90

## 5.2 แผนด้านการตลาดของกระทรวงพาณิชย์ ปี ๒๕๕๘

กระทรวงพาณิชย์ได้เตรียมแผน/มาตรการตลาดภายในประเทศและต่างประเทศ ในช่วงที่ผลผลิตภาคตะวันออก (ทุเรียน เงาะ มังคุด ลองกอง) และภาคเหนือ (ลิ้นจี่) ออกสู่ตลาด ดังนี้

### ตลาดภายในประเทศ

(๑) กระจายผลผลิตและเชื่อมโยงไปตลาดปลายทางไปยังจังหวัดต่างๆ ตลาดกลาง ศูนย์จำหน่ายฯ Farm Outlet ด่านชายแดนที่ติดต่อกับประเทศเพื่อนบ้าน จัดหาสถานที่ให้เกษตรกรจำหน่ายโดยตรง เช่น งานธงฟ้า ตลาดนัดกระทรวงพาณิชย์ และตลาดนัดชุมชน

(๒) ประชาสัมพันธ์ส่งเสริมการบริโภคผลไม้ไทยในห้างสรรพสินค้า/แหล่งท่องเที่ยว

(๓) ส่งเสริมการแปรรูป จัดหาตลาดจำหน่ายผลไม้แปรรูป ให้โรงงานแปรรูปในพื้นที่ซื้อขายผลไม้ล่วงหน้าและจัดกิจกรรมประชาสัมพันธ์

### ตลาดต่างประเทศ

(๑) จัดคณะผู้แทนการค้า Incoming Mission และ Outgoing Mission

(๒) เข้าร่วมงานแสดงสินค้าในต่างประเทศ (Thailand Week)

(๓) จัดคาราวานสินค้าไปประเทศเพื่อนบ้าน

(๔) การจัดส่งส่งเสริมการขายในห้างต่างประเทศ

## ๖. คณะกรรมการดูแลสินค้าผลไม้

สินค้าผลไม้มีคณะกรรมการพัฒนาและบริหารจัดการผลไม้ (Fruit board) ดูแลรับผิดชอบการบริหารจัดการสินค้าผลไม้ตามระเบียบสำนักนายกรัฐมนตรีว่าด้วยการพัฒนาและบริหารจัดการผลไม้ พ.ศ. ๒๕๕๐ และที่แก้ไขเพิ่มเติม ฉบับที่ ๓ พ.ศ. ๒๕๕๓ โดยมีรัฐมนตรีว่าการกระทรวงเกษตรและสหกรณ์เป็นประธาน อธิบดีกรมส่งเสริมการเกษตร เป็นกรรมการและเลขานุการ คณะกรรมการฯ มีอำนาจหน้าที่บริหารจัดการผลไม้ทั้งระบบ

.....

กองส่งเสริมการค้าสินค้าเกษตร 1  
กรมการค้าภายใน  
กรกฎาคม 2558

Agri\_019/D/ผลไม้58/รายเดือน58/มังคุด/มิ.ย.58

## ทุเรียน

## 1. ผลผลิตและการใช้ (ตัน)

	ปี 2555	ปี 2556	ปี 2557	ปี 2558
1.1 ผลผลิต	524,387	569,240	631,631	639,960
- ภาคตะวันออก	344,274	322,506	348,201	338,515
- ภาคใต้	197,174	223,050	258,772	275,370
1.2 การใช้ภายในประเทศ				
- บริโภคสด	133,368	157,089	221,904	229,960
- แปรรูป	26,000	31,500	30,000	30,000
1.3 ส่งออก (สดและแช่แข็ง)				(ม.ค.-พ.ค.)
- ปริมาณ (ตัน)	365,019	380,719	386,745	152,103
- มูลค่า (ล้านบาท)	6,929	8,222	13,567	5,511

## 2. ต้นทุนการผลิต (บาท/กก.)

	17.27	16.23	15.12	15.12
--	-------	-------	-------	-------

## 3. ช่วงผลผลิตออกสู่ตลาด

- ภาคตะวันออก เดือนพฤษภาคม - มิถุนายน จันทบุรี ระยอง และตราด
- ภาคใต้ เดือนกรกฎาคม - กันยายน ชุมพร สุราษฎร์ธานี และนครศรีธรรมราช

## 4. ราคาที่เกษตรกรขายได้ (บาท/กก.)

- พันธุ์ชะนี	19.80	15.14	23.76	23.50
- พันธุ์หมอนทอง	31.06	39.42	34.29	49.75

## 5. สถานการณ์และมาตรการแก้ไขปัญหา

## 5.1 สถานการณ์การผลิต

1) ผลผลิต สำนักงานเศรษฐกิจการเกษตร คาดการณ์ผลผลิตทุเรียน ปี 2558 มีประมาณ 639,960 ตัน ในภาพรวมเพิ่มขึ้นจากปีที่ผ่านมาร้อยละ 1.32 เนื่องจากสภาพอากาศเอื้ออำนวย ทุเรียนออกดอกและติดผลดี ประกอบกับราคาทุเรียนในปีที่ผ่านมาอยู่ในเกณฑ์ดี จึงทำให้เกษตรกรดูแลรักษาเพิ่มขึ้น โดยผลผลิตทุเรียนภาคตะวันออกร้อยละ 56 ลดลงจากปีก่อนร้อยละ 2.78 และผลผลิตทุเรียนภาคใต้ร้อยละ 40 เพิ่มขึ้นจากปีที่ผ่านมา ร้อยละ 6.41 โดยผลผลิตภาคตะวันออกออกสู่ตลาดมากในช่วงเดือน พ.ค. - มิ.ย.58 ส่วนทุเรียนภาคใต้ออกสู่ตลาดมากช่วงเดือน ก.ค. - ก.ย.58

2) ภาวะการค้า ขณะนี้ทุเรียนที่ออกสู่ตลาดเป็นผลผลิตของภาคตะวันออก ราคาเกษตรกรขายได้เดือนมิถุนายน 2558 ทุเรียนพันธุ์หมอนทอง เฉลี่ย กก.ละ 49.75 บาท ส่วนทุเรียนพันธุ์ชะนี เฉลี่ย กก.ละ 23.50 บาท ผลผลิตรวมออกสู่ตลาดแล้วร้อยละ 98

## 5.2 แผนด้านการตลาดของกระทรวงพาณิชย์ ปี ๒๕๕๘

กระทรวงพาณิชย์ได้เตรียมแผน/มาตรการตลาดภายในประเทศและต่างประเทศ ในช่วงที่ผลผลิตภาคตะวันออก (ทุเรียน เงาะ มังคุด ลองกอง) และภาคเหนือ (ลิ้นจี่) ออกสู่ตลาด ดังนี้

### ตลาดภายในประเทศ

(๑) กระจายผลผลิตและเชื่อมโยงไปตลาดปลายทางไปยังจังหวัดต่างๆ ตลาดกลาง ศูนย์จำหน่ายฯ Farm Outlet ด้านชายแดนที่ติดต่อกับประเทศเพื่อนบ้าน จัดหาสถานที่ให้เกษตรกรจำหน่ายโดยตรง เช่น งานธงฟ้า ตลาดนัดกระทรวงพาณิชย์ และตลาดนัดชุมชน

(๒) ประชาสัมพันธ์ส่งเสริมการบริโภคผลไม้ไทยในห้างสรรพสินค้า/แหล่งท่องเที่ยว

(๓) ส่งเสริมการแปรรูป จัดหาตลาดจำหน่ายผลไม้แปรรูป ให้โรงงานแปรรูปในพื้นที่ซื้อขายผลไม้ล่วงหน้าและจัดกิจกรรมประชาสัมพันธ์

### ตลาดต่างประเทศ

(๑) จัดคณะผู้แทนการค้า Incoming Mission และ Outgoing Mission

(๒) เข้าร่วมงานแสดงสินค้าในต่างประเทศ (Thailand Week)

(๓) จัดคาราวานสินค้าไปประเทศเพื่อนบ้าน

(๔) การจัดส่งส่งเสริมการขายในห้างต่างประเทศ

## ๖. คณะกรรมการดูแลสินค้าผลไม้

สินค้าผลไม้มีคณะกรรมการพัฒนาและบริหารจัดการผลไม้ (Fruit board) ดูแลรับผิดชอบการบริหารจัดการสินค้าผลไม้ตามระเบียบสำนักนายกรัฐมนตรีว่าด้วยการพัฒนาและบริหารจัดการผลไม้ พ.ศ. ๒๕๕๐ และที่แก้ไขเพิ่มเติม ฉบับที่ ๓ พ.ศ. ๒๕๕๓ โดยมีรัฐมนตรีว่าการกระทรวงเกษตรและสหกรณ์เป็นประธาน อธิบดีกรมส่งเสริมการเกษตร เป็นกรรมการและเลขานุการ คณะกรรมการฯ มีอำนาจหน้าที่บริหารจัดการผลไม้ทั้งระบบ

.....

กองส่งเสริมการค้าสินค้าเกษตร 1  
กรมการค้าภายใน  
กรกฎาคม 2558

Agri\_019/D/ผลไม้58/รายเดือน/ทุเรียน/มิ.ย.58

## ล่องกอง

### 1. ผลผลิตและความต้องการใช้ (ตัน)

	ปี 2555	ปี 2556	ปี 2557	ปี 2558
1.1 ผลผลิต (ตัน)	122,902	160,677	177,978	164,141
- ภาคตะวันออก	56,233	63,503	56,325	52,352
- ภาคใต้ตอนบน	52,022	53,188	54,811	50,369
- ภาคใต้ตอนล่าง	6,557	35,826	58,222	52,130
1.2 การใช้ภายในประเทศ				
- บริโภคสด	120,413	155,745	156,520	159,141
1.3 ส่งออกสด				(ม.ค.- พ.ค.)
- ปริมาณ (ตัน)	2,487	4,932	695	39
- มูลค่า (ล้านบาท)	47	100	16	1.95

### 2. ช่วงออกสู่ตลาดมาก/แหล่งผลิตสำคัญ

- ภาคตะวันออก เดือน มิ.ย. - ก.ค. จันทบุรี ระยอง และตราด
- ภาคใต้ เดือน ก.ค. - ส.ค. สุราษฎร์ธานี นครศรีธรรมราช ชุมพร  
ส.ค. - ต.ค. นราธิวาส ยะลา ปัตตานี

### 3. ราคา (บาท/กก.)

ราคาเกษตรกรขายได้ ล่องกองคละ (ที่มา : สำนักงานเศรษฐกิจการเกษตร การเกษตร)	34.04	20.69	13.27	19.46 (มิ.ย.)
--------------------------------------------------------------------------------	-------	-------	-------	---------------

### 4. ต้นทุนการผลิต (บาท/กก.)

42.71	23.39	21.33	21.33
-------	-------	-------	-------

### 5. สถานการณ์และมาตรการแก้ไขปัญหา

#### 5.1 สถานการณ์การผลิต

1) ผลผลิต สำนักงานเศรษฐกิจการเกษตร ได้คาดการณ์ผลผลิตล่องกอง ปี 2558 มีประมาณ 164,141 ตัน ลดลงจากปีที่ผ่านมาร้อยละ 7.77 เนื่องจากสภาพอากาศไม่เอื้ออำนวยต่อการออกดอกติดผล และเกษตรกรภาคใต้เข้าร่วมโครงการปรับปรุงคุณภาพโดยการตัดแต่งกิ่ง ทำให้ช่อดอกต่อต้นและผลผลิตต่อไร่ลดลง ผลผลิตล่องกองภาคตะวันออก (ร้อยละ 40) ลดลงจากปีก่อนร้อยละ 7.05 ออกสู่ตลาดมากช่วงเดือน มิ.ย.- ก.ค.58 ส่วนภาคใต้ (ร้อยละ 54) ลดลงจากปีก่อนร้อยละ 9.32 ออกมากช่วงเดือน ส.ค. - ต.ค.58

- 2 -

2) ภาวะการค้า ขณะนี้ล้งกองที่ออกสู่ตลาดเป็นผลผลิตของภาคตะวันออก ราคาเกษตรกรขายได้ เดือนมิถุนายน 2558 ล้งกองคละ เฉลี่ย กก.ละ 19.46 บาท ผลผลิตรวมออกสู่ตลาดแล้วร้อยละ 51

## 5.2 แผนด้านการตลาดของกระทรวงพาณิชย์ ปี 2558

กระทรวงพาณิชย์ได้เตรียมแผน/มาตรการตลาดภายในประเทศและต่างประเทศ ในช่วงที่ผลผลิตภาคตะวันออก (ทุเรียน เงาะ มังคุด ล้งกอง) และภาคเหนือ (ลิ้นจี่) ออกสู่ตลาด ดังนี้

### ตลาดภายในประเทศ

(1) กระจายผลผลิตและเชื่อมโยงไปตลาดปลายทางไปยังจังหวัดต่างๆ ตลาดกลาง ศูนย์จำหน่ายฯ Farm Outlet ตำนชายแดนที่ติดต่อกับประเทศเพื่อนบ้าน จัดหาสถานที่ให้เกษตรกรจำหน่ายโดยตรง เช่น งานธงฟ้า ตลาดนัดกระทรวงพาณิชย์ และตลาดนัดชุมชน

(2) ประชาสัมพันธ์ส่งเสริมการบริโภคผลไม้ไทยในห้างสรรพสินค้า/แหล่งท่องเที่ยว

(3) ส่งเสริมการแปรรูป จัดหาตลาดจำหน่ายผลไม้แปรรูป ให้โรงงานแปรรูปในพื้นที่ซื้อขายผลไม้ล่วงหน้าและจัดกิจกรรมประชาสัมพันธ์

### ตลาดต่างประเทศ

(1) จัดคณะผู้แทนการค้า Incoming Mission และ Outgoing Mission

(2) เข้าร่วมงานแสดงสินค้าในต่างประเทศ (Thailand Week)

(3) จัดคาราวานสินค้าไปประเทศเพื่อนบ้าน

(4) การจัดส่งส่งเสริมการขายในห้างต่างประเทศ

## 6. คณะกรรมการดูแลสินค้าผลไม้

สินค้าผลไม้มีคณะกรรมการพัฒนาและบริหารจัดการผลไม้ (Fruit board) ดูแลรับผิดชอบการบริหารจัดการสินค้าผลไม้ตามระเบียบสำนักนายกรัฐมนตรีว่าด้วยการพัฒนาและบริหารจัดการผลไม้ พ.ศ. 2550 และที่แก้ไขเพิ่มเติม ฉบับที่ 3 พ.ศ. 2553 โดยมีรัฐมนตรีว่าการกระทรวงเกษตรและสหกรณ์เป็นประธาน อธิบดีกรมส่งเสริมการเกษตร เป็นกรรมการและเลขานุการ คณะกรรมการฯ มีอำนาจหน้าที่บริหารจัดการผลไม้ทั้งระบบ

\*\*\*\*\*

กองส่งเสริมการค้าสินค้าเกษตร 1

กรมการค้าภายใน

กรกฎาคม 2558

Agri\_019/D/รายงานเดือนผลไม้ปี58/ล้งกอง



## ลิ้นจี่



### 1. ผลผลิตและความต้องการใช้ (ตัน)

รายการ	ปี 2555	ปี 2556	ปี 2557	ปี 2558
ผลผลิต	65,965	47,766	69,562	59,693
บริโภคสด	44,223	35,609	44,745	41,693
แปรรูปลิ้นจี่กระป๋อง	10,100	8,704	11,860	10,000
ส่งออก (ผลสด)				(ม.ค.-เม.ย.)
- ปริมาณ (ตัน)	11,642	3,461	8,138	398
- มูลค่า (ล้านบาท)	228	58	136	7

### 2. ต้นทุนการผลิต (บาท/กก.)

14.51

17.23

14.38

16.14

### 3. ราคาเกษตรกรขายได้

(มิ.ย.58)

#### ลิ้นจี่พันธุ์ฮวงฮวยเกรด A (บาท/กก.)

9.80

17.00

11.74

14.42

### 4. ช่วงผลผลิตออกสู่ตลาดและแหล่งผลิต

- แหล่งผลิต เชียงใหม่ เชียงราย พะเยา และสมุทรสงคราม ร้อยละ 80 ของทั้งประเทศ
- ช่วงออกสู่ตลาดมาก พฤษภาคม - มิถุนายน

### 5. สถานการณ์และมาตรการแก้ไขปัญหา

#### 5.1 สถานการณ์การผลิต

1) ผลผลิต สำนักงานเศรษฐกิจการเกษตร คาดการณ์ผลผลิตลิ้นจี่ ปี 2558 มีประมาณ 59,693 ตัน ลดลงจากปีก่อน ร้อยละ 14.19 เนื่องจากผลผลิตต่อไร่ลดลง ประกอบกับจากสภาพอากาศที่แปรปรวน ไม่หนาวเย็นยาวนานเหมือนปีที่แล้ว ทำให้ลิ้นจี่ออกดอกน้อยลง ส่งผลให้ผลผลิตลดลงด้วย โดยผลผลิตลิ้นจี่จะออกมาก ช่วงปลาย พ.ค. - มิ.ย.58

2) ภาวะการค้า ราคาเกษตรกรขายได้ลิ้นจี่พันธุ์ฮวงฮวยเดือนมิถุนายน 2558 เกรด A เฉลี่ย กก.ละ 14.42 บาท สูงกว่าช่วงเดียวกันของปีที่ผ่านมา ซึ่งมีราคาเฉลี่ย กก.ละ 11.55 บาท เนื่องจากผลผลิตในปีนี้มีปริมาณไม่มากแต่ความต้องการของผู้บริโภคมีอย่างสม่ำเสมอ ขณะนี้ผลผลิตลิ้นจี่พันธุ์ฮวงฮวยและจักรพรรดิจังหวัดพะเยา เชียงใหม่ และเชียงราย ออกสู่ตลาดหมดแล้ว



## 5.2 แผนด้านการตลาดของกระทรวงพาณิชย์ ปี ๒๕๕๘

กระทรวงพาณิชย์ได้เตรียมแผน/มาตรการตลาดภายในประเทศและต่างประเทศ ในช่วงที่ผลผลิตภาคตะวันออก (ทุเรียน เงาะ มังคุด ลองกอง) และภาคเหนือ (ลิ้นจี่) ออกสู่ตลาด ดังนี้

### ตลาดภายในประเทศ

(๑) กระจายผลผลิตและเชื่อมโยงไปตลาดปลายทางไปยังจังหวัดต่างๆ ตลาดกลาง ศูนย์จำหน่ายฯ Farm Outlet ด้านชายแดนที่ติดต่อประเทศเพื่อนบ้าน จัดหาสถานที่ให้เกษตรกรจำหน่ายโดยตรง เช่น งานธงฟ้า ตลาดนัดกระทรวงพาณิชย์ และตลาดนัดชุมชน

(๒) ประชาสัมพันธ์ส่งเสริมการบริโภคผลไม้ไทยในห้างสรรพสินค้า/แหล่งท่องเที่ยว

(๓) ส่งเสริมการแปรรูป จัดหาตลาดจำหน่ายผลไม้แปรรูป ให้โรงงานแปรรูปในพื้นที่ซื้อขายผลไม้ล่วงหน้าและจัดกิจกรรมประชาสัมพันธ์

### ตลาดต่างประเทศ

(๑) จัดคณะผู้แทนการค้า Incoming Mission และ Outgoing Mission

(๒) เข้าร่วมงานแสดงสินค้าในต่างประเทศ (Thailand Week)

(๓) จัดคาราวานสินค้าไปประเทศเพื่อนบ้าน

(๔) การจัดส่งส่งเสริมการขายในห้างต่างประเทศ

## ๖. คณะกรรมการดูแลสินค้าผลไม้

สินค้าผลไม้มีคณะกรรมการพัฒนาและบริหารจัดการผลไม้ (Fruit board) ดูแลรับผิดชอบการบริหารจัดการสินค้าผลไม้ตามระเบียบสำนักนายกรัฐมนตรีว่าด้วยการพัฒนาและบริหารจัดการผลไม้ พ.ศ. ๒๕๕๐ และ ที่แก้ไขเพิ่มเติม ฉบับที่ ๓ พ.ศ. ๒๕๕๓ โดยมีรัฐมนตรีว่าการกระทรวงเกษตรและสหกรณ์เป็นประธาน อธิบดีกรมส่งเสริมการเกษตร เป็นกรรมการและเลขานุการ คณะกรรมการฯ มีอำนาจหน้าที่บริหารจัดการผลไม้ทั้งระบบ

.....

กองส่งเสริมการค้าสินค้าเกษตร 1  
กรมการค้าภายใน  
กรกฎาคม 2558

Agri\_019/D/ผลไม้58/รายเดือน58/ลิ้นจี่/มิ.ย.58

## หอมแดง

1. ผลผลิตและการใช้ (ตัน)	ปี 2554/55	ปี 2555/56	ปี 2556/57	ปี 2557/58*	
1.1 ผลผลิตไทย (สกก.)	220,491	128,939	128,832	115,794	
- พื้นที่ปลูก (ไร่)	99,105	71,321	65,295	57,129	
- แหล่งผลิต	ศรีสะเกษ (37.37%)	เชียงใหม่ (21.90%)	เพชรบูรณ์ (8.95%)	ลำพูน (7.96%)	
- จำนวนครัวเรือน	38,055	30,779	na		
- ผลผลิตเฉลี่ย/ไร่ (กก./ไร่)	2,225	1,808	1,973	2,027	
- ต้นทุนการผลิต	10.78	12.26	13.48		
1.2 ความต้องการใช้	250,127	125,909	152,300	131,873	
(ที่มา: คณะอนุกรรมการการผลิตและการตลาด กระเทียม หอมแดง หอมหัวใหญ่ และมันฝรั่ง)					
1.3 นำเข้า	ปี 2555	ปี 2556	ปี 2557	ปี 2558	
ปริมาณ (ตัน)	59,495	29,414	8,749	ม.ค.-พ.ค. 310	
มูลค่า (ล้านบาท)	540.96	321.39	105.38	3.22	
1.4 ส่งออก				ม.ค.-พ.ค.	
ปริมาณ (ตัน)	54,350	37,588	32,444	9,959	
มูลค่า (ล้านบาท)	589.63	431.41	427.74	143.36	
(ที่มา : นำเข้า-ส่งออก กรมศุลกากร)					
ประเทศคู่ค้า	อินโดนีเซีย มาเลเซีย สิงคโปร์				
ประเทศคู่แข่ง	ฟิลิปปินส์ เวียดนาม อินเดีย				
2. ราคา (บาท/กก.)	ปี 2555	ปี 2556	ปี 2557	2558	
				พ.ค.	มิ.ย.
2.1 ราคาเกษตรกรขายได้ (สกก.)					
- หอมแดงหัวใหญ่คละ(ปีง)	22.15	23.30	21.98	21.03	25.24
2.2 ราคาขายส่งตลาดกทม.					
- หอมแดงศรีสะเกษมัดจุกใหญ่	25.17	30.92	37.50	-	-
- หอมแดงภาคเหนือมัดจุกใหญ่	43.30	64.70	35.50	27.50	33.69
3. สภาพปัญหา					
3.1 ผลผลิตออกสู่ตลาดในลักษณะกระจุกตัวในช่วงเวลาเดียวกัน ทำให้ตลาดไม่สามารถรองรับได้					
3.2 หอมแดงเป็นสินค้าที่เน่าเสียได้ง่าย การเก็บรักษาไม่ถูกต้อง ในสภาพอากาศถ่ายเทไม่สะดวก อาจทำให้เกิดเชื้อรา สร้างหน่อ ราก และเสื่อมสภาพได้เร็วขึ้น					
3.3 ราคาผลผลิตหอมแดงจากประเทศคู่แข่ง ต่ำกว่าราคาในประเทศ					
3.4 การกำหนดมาตรการนำเข้าของอินโดนีเซีย ทำให้การส่งออกชะงักงัน					
4. สถานการณ์และแนวโน้ม					
4.1 การผลิต ปี 2557/58 สกก. ผลสำรวจเบื้องต้น (เม.ย.57) เนื้อที่เพาะปลูกหอมแดงทั้งประเทศลดลงจากปีที่ผ่านมา เนื่องจากเกษตรกรเปลี่ยนไปปลูกพืชชนิดอื่นที่ให้ผลตอบแทนที่ดีกว่า เช่น พืชผักสวนครัว ข้าวโพดหวาน					

มันฝรั่ง และถั่วลิสง เป็นต้น รวมทั้งเปลี่ยนไปปลูกหอมแบ่ง ซึ่งนอกจากจะให้ผลตอบแทนดีกว่าแล้วรอบการผลิตยังสั้นกว่าด้วย เนื้อที่เพาะปลูกรวมทั้งประเทศลดลงจากปีที่ผ่านมาร้อยละ 12.51 สำหรับผลผลิตต่อไร่เพิ่มขึ้นจากปีที่ผ่านมาร้อยละ 2.74 ส่วนผลผลิตรวมทั้งประเทศลดลงจากปีที่ผ่านมาร้อยละ 10.12

4.2 การตลาดและราคา สศก. คาดว่าการส่งออกเมล็ดกาแฟจะลดลงจากปีที่ผ่านมา เนื่องจากผลผลิตในประเทศลดลงทำให้มีการนำเข้าเมล็ดกาแฟเพิ่มขึ้นจากปีที่ผ่านมา ประกอบกับความต้องการเมล็ดกาแฟของโรงงานแปรรูปที่เพิ่มขึ้น สำหรับราคาที่เกษตรกรขายได้คาดว่าจะเพิ่มขึ้นจากปีที่ผ่านมา เนื่องจากความต้องการเมล็ดกาแฟของโรงงานแปรรูปที่เพิ่มขึ้น และการบริโภคที่เพิ่มขึ้นอย่างต่อเนื่อง

4.3 สถานการณ์เดือนมิถุนายน 2558 2557/58 ผลผลิตหอมแดงภาคเหนือที่ออกสู่ตลาดเป็นหอมแดงของจังหวัดพะเยา โดยหอมแดงสดคละ ออกสู่ตลาดแล้วประมาณร้อยละ 99 สำหรับหอมแดงแห้งคละออกสู่ตลาดแล้วประมาณร้อยละ 70 ราคาหอมแดงสดคละ และหอมแดงแห้งคละ เฉลี่ยกก.ละ 13.92 บาท และ 25 บาท ราคาที่เกษตรกรขายได้ (สศก.) หอมแดงแห้งใหญ่คละ เฉลี่ยกก.ละ 25.24 บาท ราคาปรับตัวสูงกว่าสัปดาห์ก่อนร้อยละ 20.02 ภาวะการค้าล่องตัว ราคาอยู่ในเกณฑ์ดี

#### 5. กฎระเบียบการนำเข้าหอมแดงของอินโดนีเซียที่ส่งผลกระทบต่อ การส่งออกหอมแดง

อินโดนีเซียออกกฎระเบียบควบคุมการนำเข้าหอมแดง ในปี 2555 เนื่องจากการนำเข้าหอมแดงจากต่างประเทศในช่วงการเก็บเกี่ยวผลผลิตของเกษตรกรอินโดนีเซีย จะทำให้เกษตรกรสูญเสียรายได้ และราคาหอมแดงในประเทศตกต่ำ และได้ออกกฎระเบียบใหม่กฎของกระทรวงเกษตรฉบับที่ 86/Permentan/OT.140/8/2013 ในปี 2556 เพื่อให้เกิดความชัดเจนเข้าใจง่าย มีผลตั้งแต่วันที่ประกาศ 30 สิงหาคม 2556

1) การนำเข้าสินค้าพืชสวนต้องได้รับคำแนะนำ RIPH จากกระทรวงเกษตร ก่อนขอใบอนุญาตนำเข้าจากกระทรวงการค้า ซึ่งการออกคำแนะนำ RIPH สำหรับสินค้าหอมแดงจะขึ้นกับราคาอ้างอิงที่กำหนดโดยกระทรวงการค้า

2) สินค้าพืชสวนเพื่อการบริโภคต้องเป็นไปตามกฎระเบียบความปลอดภัยที่กำหนด ผู้นำเข้าต้องยื่นข้อมูลที่เกี่ยวข้องและข้อมูลทางเทคนิคประกอบการขอ RIPH ได้แก่ (ก) ข้อมูลการขึ้นทะเบียนพื้นที่แหล่งผลิตหรือใบรับรอง GAP (ข) ข้อมูลการขึ้นทะเบียนโรงคัดบรรจุที่ออกโดยหน่วยงานรับผิดชอบของประเทศผู้ผลิต (ค) คำรับรองการเป็นเจ้าของโรงจัดเก็บสินค้าและกระจายสินค้าพืชสวนตามลักษณะและประเภทผลิตภัณฑ์ (ง) คำรับรองความเหมาะสมความสามารถการจัดเก็บสินค้า และ (จ) ข้อมูลแผนการจัดกระจายสินค้าตามเวลาและพื้นที่ (ข้อมูลทั้งหมดจะต้องเป็นภาษาอินโดนีเซีย (Bahasa Indonesia))

3) การออก RIPH เมื่อได้รับคำร้องจากผู้ยื่น โดยต้องยื่นข้อมูลประกอบ ได้แก่ ชื่อสินค้า พิกัดภาคีศุลกากร เวลามาเข้า ประเทศแหล่งผลิต และด่านนำเข้า

4) การยื่นขอ RIPH สามารถดำเนินการได้ทาง On line ผ่านเว็บไซต์ที่กำหนดเท่านั้น ในกรณีหากมีสถานการณ์ไม่ปกติ (หน่วยงานจะแจ้งเป็นหนังสือ) และไม่สามารถยื่นผ่านทาง On line ได้ สามารถยื่นได้ด้วยตนเองก่อนวันสุดท้ายที่กำหนด

5) อธิบดีที่ได้รับมอบหมายจะแจ้งให้ทราบภายใน 7 วันทำการ สำหรับการพิจารณาความสมบูรณ์ของข้อมูลการยื่นขอ หากสมบูรณ์จะสามารถออก RIPH ได้ หากไม่สมบูรณ์จะส่งคืนคำร้อง

6) หากพบว่าข้อมูลที่ยื่นประกอบขอ RIPH ไม่ถูกต้อง จะไม่ออก RIPH ให้เป็นระยะเวลา 1 ปี

7) RIPH ที่ได้ออกก่อนหน้ากฎกระทรวงนี้ และยังไม่หมดอายุ ยังสามารถใช้ได้ต่อไป

## 6. มาตรการ/ผลการดำเนินงาน

### 6.1 โครงการเชื่อมโยงตลาดสินค้าหอมแดง จ.เชียงใหม่ ปี 2556/57

จ.เชียงใหม่ มีแนวทางในการพัฒนากลุ่มวิสาหกิจให้เป็นผู้ค้ามืออาชีพ โดยรับซื้อหอมแดงจากเกษตรกร และหาช่องทางการตลาดเพิ่มขึ้น เพื่อกระจายสินค้าจากแหล่งผลิตสู่ตลาดค้าส่ง-ปลีก เป้าหมายคือ จ.นครศรีธรรมราช และ จ.สงขลา

ผลการดำเนินการ จ.เชียงใหม่ ได้ดำเนินกิจกรรมระหว่างวันที่ 1-3 พฤษภาคม 2557 ดังนี้

1. การเชื่อมโยงการตลาดสินค้าเกษตร โดยการนำกลุ่มวิสาหกิจชุมชนผู้ปลูกหอมแดง อำเภอแม่แจ่ม จังหวัดเชียงใหม่ ไปเจรจาธุรกิจกับผู้ประกอบการค้าหอมแดง จังหวัดนครศรีธรรมราช และจังหวัดสงขลา จำนวน 20 ราย
2. ขยายช่องทางการค้า โดยนำผลผลิตหอมแดงไปจำหน่าย ปลีก-ส่ง ณ ศูนย์จำหน่ายสินค้าเกษตรชุมชน (Farm Outlet) ตลาดรวมพืชผลหัวอัฐิ จังหวัดนครศรีธรรมราช จำนวน 15,000 กก.ละ 16 บาท โดยผู้ค้าตลาดรวมพืชผลหัวอัฐิได้มีการสั่งซื้อหอมแดงของ จังหวัดเชียงใหม่เพื่อนำไปจำหน่ายในตลาดรวมพืชผลหัวอัฐิ
3. ร่วมเจรจากับนายกอบจ.นครศรีธรรมราช และประธานหอการค้าจังหวัดนครศรีธรรมราช โดยทั้ง 2 หน่วยงานมีความเห็นที่จะแลกเปลี่ยนสินค้าเกษตรอื่นๆ เช่น ลิ้นจี่ ลำไยของ จ.เชียงใหม่ และ เงาะ มังคุดของ จ.นครศรีธรรมราช ในช่วงที่ผลผลิตกระจุกตัว

### 6.2 การดำเนินการ ปี 2557/58

การเจรจาต่อรองการส่งออกไปยังต่างประเทศ สำนักงานส่งเสริมการค้าระหว่างประเทศ ณ กรุงจาร์กาตา ได้ประสานเข้าพบเพื่อเจรจาทหารือแนวทางการลดอุปสรรคทางการค้าสินค้าหอมแดงกับกระทรวงการค้าและกระทรวงเกษตรของอินโดนีเซีย ซึ่งกำหนดเข้าพบในวันที่ 23-26 กุมภาพันธ์ 2558 โดยมีผู้แทนกรมการค้าต่างประเทศ และกรมเจรจาการค้าระหว่างประเทศ เข้าร่วมเจรจาในครั้งนี้ด้วย

ผลการดำเนินงาน การเจรจาและพบหารือเพื่อขยายสู่ทางการค้าและลดอุปสรรคระหว่างกันวันที่ 23-26 กุมภาพันธ์ 2558 ณ สาธารณรัฐอินโดนีเซีย สรุปดังนี้

1. อินโดนีเซียมีนโยบายส่งเสริมให้เกษตรกรปลูกหอมแดงมากขึ้น เพื่อลดการพึ่งพาการนำเข้าจากต่างประเทศ ทำให้ปัจจุบันอินโดนีเซียมีผลผลิตหอมแดงตลอดทั้งปี โดยช่วงที่ผลผลิตออกมากที่สุด คือ เดือนมีนาคม และตุลาคม ทั้งนี้ การอนุญาตนำเข้าหอมแดงจะสามารถยื่นขอได้ทั้งปี แต่จะขึ้นอยู่กับราคาอ้างอิงซึ่งกำหนดโดยกระทรวงการค้า ราคาอ้างอิงอยู่ที่ กก.ละ 25,700 รูเปีย (69 บาท/กก) โดยคำนวณจากต้นทุนการผลิต (Cost of Production) บวกต้นทุนการกระจายสินค้า (Distribution Cost) ไปยังระดับค้าปลีก โดยจะมีการทบทวนราคาอ้างอิงประจำปี

2. ปัจจุบันผลผลิตหอมแดงอินโดนีเซียมีปริมาณเพิ่มขึ้น อยู่ที่ประมาณ 1.3 ล้านตัน เนื่องจากรัฐบาลอินโดนีเซียมีนโยบายส่งเสริมการพึ่งพาตนเอง ในขณะที่ความต้องการบริโภคในประเทศประมาณ 900,000 ตัน จึงเกิดภาวะล้นตลาด ซึ่งส่งผลให้ราคาหอมแดงในประเทศอยู่ที่ 20,000-22,000 รูเปีย (53-59 บาท/กก) จึงไม่อนุญาตให้นำเข้าหอมแดงจากต่างประเทศ

3. อินโดนีเซียมีความต้องการนำเข้ากระเทียมจากต่างประเทศจำนวนมาก โดยร้อยละ 85-90 เป็นการนำเข้าจากจีน ไทยอาจหันไปส่งออกกระเทียมแทนการส่งออกหอมแดงไปยังอินโดนีเซีย

ดังนั้น สำหรับการส่งออกหอมแดงไปอินโดนีเซียยังไม่สามารถส่งออกได้ และอินโดนีเซียมีแนวโน้มที่จะใช้มาตรการการควบคุมการนำเข้าพืชสวนต่อไปและเข้มงวดมากยิ่งขึ้น ไทยจึงจำเป็นต้องลดการพึ่งพาสลัดอินโดนีเซียและหาตลาดส่งออกอื่นทดแทน รวมทั้งต้องวางแผนการเพาะปลูกที่เหมาะสมเพื่อป้องกันปัญหาผลผลิตล้นตลาดและราคาสินค้าตกต่ำในช่วงที่ผลผลิตออกมาก



	ม.ค.	ก.พ.	มี.ค.	เม.ย.	พ.ค.	มิ.ย.	ก.ค.	ส.ค.	ก.ย.	ต.ค.	พ.ย.	ธ.ค.	เฉลี่ย	
ราคาขายปลีกตลาดกทม.หอมแดงศรีสะเกษมัดजूใหญ่ (กรมการค้าภายใน)														
2551	40.75	29.00	32.98	-	-	-	-	-	-	-	-	-	48.75	37.87
2552	39.80	29.68	28.61	-	-	-	-	-	-	-	-	-	52.85	37.74
2553	34.00	32.00	34.73	-	-	-	-	-	-	-	-	-	65.78	41.63
2554	59.70	57.50	55.74	52.00	-	-	-	-	-	-	-	-	55.63	56.11
2555	60.43	60.43	32.00	32.00	-	-	-	-	-	-	-	-	60.50	49.07
2556	47.95	40.35	33.29	35.00	-	-	-	-	-	-	-	-	57.50	42.82
2557	48.44	31.53	24.90	31.00	-	-	-	-	-	-	-	-	47.50	36.67
2558	43.90	39.00	32.39	30.00	-	-	-	-	-	-	-	-		36.32
ราคาขายปลีกตลาดกทม.หอมแดงภาคเหนือมัดजूใหญ่ (กรมการค้าภายใน)														
2551	40.59	29.00	32.98	42.39	45.47	48.76	64.62	65.08	58.00	60.45	62.50	56.98	50.57	
2552	39.80	29.21	28.61	33.33	36.83	40.55	49.43	53.00	58.41	59.71	58.00	53.63	45.04	
2553	34.00	32.00	34.73	36.29	40.78	53.14	77.08	83.05	72.59	78.80	107.68	84.30	61.20	
2554	59.70	57.50	55.74	52.00	52.00	52.00	60.26	72.00	72.00	72.00	72.00	58.90	61.34	
2555	44.40	32.00	32.00	35.18	43.24	59.15	77.59	75.90	65.35	62.00	70.00	66.39	55.27	
2556	47.95	40.55	33.29	43.50	58.23	72.03	96.45	102.50	102.50	102.50	102.50	91.35	74.45	
2557	54.68	32.03	26.45	32.77	31.00	31.00	42.43	55.00	55.00	60.45	61.40	49.40	44.30	
2558	45.00	45.00	39.64	36.53	40.00	46.36							42.09	

## หอมหัวใหญ่

รายการ/ปี	2554/55	2555/56	2556/57	2557/58
<b>1. การผลิตและความต้องการใช้</b>				
1.1 พื้นที่ปลูก (ไร่)	12,936	10,135	8,818	7,352
1.2 ผลผลิต (ตัน)	54,300	39,909	37,756	30,315
1.3 ผลผลิตเฉลี่ยต่อไร่ (กก./ไร่)	4,198	3,938	4,282	4,123
1.4 ต้นทุน (บาท/กก.)	6.16	6.80	6.44	6.76
1.5 จำนวนคริวเรือน (คริวเรือน)	6,424	5,284	4,267	na
1.6 ความต้องการใช้ (ตัน)	74,875	101,787	107,563	90,000
1.7 ช่วงออกสู่ตลาด	: เดือนธ.ค.-เม.ย. (ออกมากช่วงเดือนก.พ.-มี.ค. : 77.71%)			
1.8 จังหวัดแหล่งผลิต	: เชียงใหม่ เชียงราย นครสวรรค์ กาญจนบุรี			

ที่มา : สำนักงานเศรษฐกิจการเกษตร

**2. การค้า****2.1 ข้อผูกพันการนำเข้า**

- ภายใต้ WTO หอมหัวใหญ่ ปริมาณโควตา 764 ตัน ภาษีในโควตา 27% นอกโควตา 142% , เมล็ดพันธุ์ ปริมาณในโควตา 3.15 ตัน ภาษีในโควตา 30% นอกโควตา 218% โดยให้ชุมชนสหกรณ์ผู้ปลูกหอมหัวใหญ่แห่งประเทศไทย จำกัด เป็นผู้นำเข้าแต่เพียงผู้เดียว

- ภายใต้ AFTA ภาษี 0% ทั้งหอมหัวใหญ่และเมล็ดพันธุ์

- ภายใต้ FTA ไทย-นิวซีแลนด์ หอมหัวใหญ่ ปริมาณโควตา 51.36 ตัน ภาษีในโควตา 14% นอกโควตาภาษี 127.80% , เมล็ดพันธุ์ ปริมาณในโควตา 0.443 ตัน ภาษีในโควตา 16% นอกโควตา 196.20%

รายการ/ปี	2555	2556	2557	2558
<b>2.2 การนำเข้า (หอมสด พิกัด 0703)</b>				
				(ม.ค.-พ.ค.)
- ปริมาณ (ตัน)	26,946	70,063	76,541	23,039
- มูลค่า (ล้านบาท)	118.24	259.02	338.61	146.51
- ประเทศหลักที่ไทยนำเข้า	: จีน เมียนมาร์ อินเดีย เนเธอร์แลนด์			
<b>2.3 การส่งออก (หอมสด พิกัด 0703)</b>				
				(ม.ค.-พ.ค.)
- ปริมาณ (ตัน)	6,912	8,786	7,440	6,943
- มูลค่า (ล้านบาท)	112.19	153.44	128.89	86.95
- ตลาดส่งออกหลักของไทย	: ญี่ปุ่น มาเลเซีย อินโดนีเซีย			

ที่มา : กรมการค้าต่างประเทศ, กรมศุลกากร, สำนักงานเศรษฐกิจการเกษตร

รายการ/ปี	2555	2556	2557	2558		
<b>3. ราคาหอมหัวใหญ่ : เกษตรกรขายได้ (บาท/กก.)</b>						
				พ.ค.	มิ.ย.	△(%)
● เกรดคละ*	12.39	9.66	10.94	9.00	-	-
● เบอร์ 1*	6.53	9.39	9.78	-	-	-

หมายเหตุ \* = ราคาที่เกษตรกรขายได้จากสำนักงานเศรษฐกิจการเกษตร

#### 4. คณะกรรมการที่เกี่ยวข้อง

คณะกรรมการนโยบายและแผนพัฒนาการเกษตรและสหกรณ์ได้แต่งตั้ง คณะอนุกรรมการจัดการการผลิตและการตลาด กระเทียม หอมแดง หอมหัวใหญ่และมันฝรั่ง (ปลัดกระทรวงเกษตรและสหกรณ์เป็นประธานอนุกรรมการ ในส่วนกระทรวงพาณิชย์ มีผู้แทนกรมการค้าต่างประเทศ ผู้แทนกรมการค้าภายใน และผู้แทนองค์การคลังสินค้าร่วมเป็นอนุกรรมการ) โดยมีอำนาจหน้าที่ในการพิจารณากำหนดนโยบาย แผนงาน เป้าหมายการผลิต และมาตรการสนับสนุนการผลิตการตลาดกระเทียม หอมแดง หอมหัวใหญ่ มันฝรั่งให้สอดคล้องกับความต้องการเพื่อรักษาระดับราคาสินค้าดังกล่าว รวมทั้งกระจายเป้าหมายการผลิต และจัดการ การผลิตให้มีปริมาณและคุณภาพตามเป้าหมายที่กำหนด และกำหนดมาตรการสนับสนุนทางด้านการผลิต และการตลาดแก่สหกรณ์ เพื่อให้เกษตรกรที่เป็นสมาชิกสหกรณ์ได้รับประโยชน์สูงสุด

มติคณะอนุกรรมการฯ เมื่อวันที่ 8 มกราคม 2556 เห็นชอบมอบหมายให้สำนักงานเศรษฐกิจการเกษตร ประสานกับหน่วยงานที่เกี่ยวข้อง ได้แก่ กรมวิชาการเกษตร กรมส่งเสริมการเกษตร และกรมพัฒนาที่ดินศึกษาและจัดทำแผนการลดพื้นที่ปลูกหอมแดง กระเทียม และหอมหัวใหญ่ โดยปลูกมันฝรั่งทดแทน ซึ่งเป็นพืชที่ให้ผลตอบแทนค่อนข้างสูง และตลาดมีความต้องการเพิ่มขึ้นตามการขยายตัวของโรงงานแปรรูปหรือศึกษาการปลูกพืชอื่นที่ให้ผลตอบแทนที่ดีกว่า

#### 5. มาตรการ ปี 2558

5.1 ประสานกรมศุลกากรกวดขันเรื่องการลักลอบนำเข้า การตรวจปล่อยสินค้า และการประเมินราคานำเข้าหอมหัวใหญ่ให้สอดคล้องใกล้เคียงกับข้อเท็จจริง เพื่อสนับสนุนช่วยเหลือให้เกษตรกรสามารถจำหน่ายผลผลิตได้ในราคาที่เหมาะสม

5.2 มีหนังสือขอความร่วมมือผู้นำเข้าและผู้ประกอบการรายใหญ่ชะลอการนำเข้าหอมหัวใหญ่ที่นำเข้าจากต่างประเทศออกสู่ตลาดในช่วงที่ผลผลิตภายในประเทศออกสู่ตลาด (ช่วงเดือนก.พ. – เม.ย. 58) เพื่อเพิ่มโอกาสให้เกษตรกรสามารถจำหน่ายผลผลิตได้ ช่วยบรรเทาความเดือดร้อนจากราคาหอมหัวใหญ่ตกต่ำ

5.3 ประชาสัมพันธ์การดำเนินการเข้มงวดกวดขันการลักลอบนำเข้าหอมหัวใหญ่และการขอความร่วมมือผู้ประกอบการชะลอการนำเข้าหอมหัวใหญ่ที่นำเข้าจากต่างประเทศออกจำหน่ายช่วงผลผลิตออกมาก

5.4 การกำหนดให้หอมหัวใหญ่เป็นสินค้าที่ต้องแสดงราคารับซื้อ (มาตรการต่อเนื่องจากปี 2556) โดยคณะกรรมการกลางว่าด้วยราคาสินค้าและบริการ (กกร.) ได้ออกประกาศ ดังนี้

(1) การแสดงราคาสินค้าและค่าบริการ กำหนดให้ผู้จำหน่ายหอมหัวใหญ่แสดงราคาจำหน่ายปลีก โดยให้แสดงราคาต่อหน่วย และต้องมีตัวเลขอารบิกด้วย มีผลบังคับใช้ 29 มกราคม 2556

(2) การแสดงราคาซื้อขายสินค้าเกษตร กำหนดให้ผู้ประกอบการธุรกิจที่ซื้อหอมหัวใหญ่เพื่อผลิตหรือจำหน่าย ต้องปิดป้ายแสดงชื่อและราคาซื้อขายสินค้าเกษตร โดยให้แสดงราคาต่อหน่วย และต้องมีตัวเลขอารบิกด้วย ขนาดสูงไม่ต่ำกว่า 10 เซนติเมตร มีผลบังคับใช้ 29 มกราคม 2556



6. สถานการณ์หอมหัวใหญ่ ปี 2557/58

6.1 การผลิต ผลสำรวจเบื้องต้นจากสำนักงานเศรษฐกิจการเกษตร (10 เม.ย.58) เนื้อที่ปลูกหอมหัวใหญ่ปี 2558 ภาพรวมทั้งประเทศลดลงจากปีที่แล้ว เนื่องจากในแหล่งผลิต จ.เชียงใหม่ ในช่วงต้นเดือนพฤศจิกายน 2557 ซึ่งเป็นช่วงเพาะกล้า มีฝนตกติดต่อกันหลายวัน ทำให้ต้นกล้าที่เกษตรกรเพาะไว้เพื่อนำไปปลูกเกิดความเสียหาย ประกอบกับหลังฝนตกอากาศร้อน แสงแดดจัด ส่งผลให้ต้นกล้าไม่สมบูรณ์ เนื้อที่เพาะปลูกจึงลดลงจากปีที่แล้ว สำหรับผลผลิตต่อไร่ลดลงจากปีที่แล้ว เนื่องจากปีนี้สภาพอากาศหนาวเย็นน้อยกว่าปีที่แล้ว และสลับกับอากาศร้อนอบอ้าว ทำให้ใบแห้งมีผลกระทบต่อการลงหัว ส่งผลให้ภาพรวมผลผลิตทั้งประเทศลดลง

6.2 การตลาด เดือนมิถุนายน 2558 ผลผลิตออกสู่ตลาดหมดแล้ว โดยในช่วงปลายฤดู ราคาปรับตัวสูงขึ้นอยู่ในเกณฑ์ที่เกษตรกรพอใจ จากภาวะการค้าล่งตัวมากขึ้น และมาตรการปรับเพิ่มราคานำเข้าหอมหัวใหญ่ที่กรมศุลกากรดำเนินการอย่างต่อเนื่องตั้งแต่ช่วงต้นปี ทำให้ราคาหอมหัวใหญ่นำเข้าปรับตัวสูงขึ้น ผลผลิตในประเทศสามารถจำหน่ายแข่งขันได้

สำหรับผลผลิตฤดูกาลใหม่ ปี 2558/59 คาดว่าจะออกสู่ตลาดในช่วงเดือนพฤศจิกายน 2558

กองส่งเสริมการค้าสินค้าเกษตร 1  
กรมการค้าภายใน  
กรกฎาคม 2558

## ราคาหอมหัวใหญ่

30-มิ.ย.-58

หน่วย : บาท/กก.

ปี/เดือน	ม.ค.	ก.พ.	มี.ค.	เม.ย.	พ.ค.	มิ.ย.	ก.ค.	ส.ค.	ก.ย.	ต.ค.	พ.ย.	ธ.ค.	เฉลี่ย
<b>เบอร์ 1 ตัดจุก เกษตรกรขายได้ (สศก.)</b>													
2554	15.51	15.56	11.00	-	-	-	-	-	-	-	-	-	13.80
2555	7.21	5.07	5.51	-	-	-	-	-	-	-	-	12.50	6.53
2556	12.26	9.07	8.16	9.83	-	-	-	-	-	-	-	-	9.39
2557	11.96	8.14	10.32	-	-	-	-	-	-	-	-	-	9.78
2558	10.00	8.77	8.18	7.92	-	-	-	-	-	-	-	-	8.72
<b>คละ เกษตรกรขายได้ (สศก.)</b>													
2554	-	-	-	-	-	-	-	-	-	-	-	11.17	11.17
2555	-	-	-	-	-	-	-	-	-	-	11.50	12.67	12.39
2556	-	-	8.75	9.50	-	-	-	-	-	-	-	12.12	9.66
2557	13.37	-	9.17	8.50	-	-	-	-	-	-	12.50	11.14	10.94
2558	9.50	5.25	6.70	8.67	9.00	-	-	-	-	-	-	-	7.82
<b>ขายส่ง เบอร์ 0-1_ สันป่าตอง (กรมการค้าภายใน)</b>													
2554	20.66	21.66	18.72	-	-	-	-	-	-	-	-	17.50	19.64
2555	14.90	9.71	10.50	10.93	11.50	-	-	-	-	-	-	18.83	12.73
2556	17.95	14.10	15.69	18.97	21.86	22.50	22.50	22.50	-	-	-	-	19.51
2557	17.50	17.39	14.36	15.50	15.50	18.74	19.50	-	-	-	-	-	16.93
2558	19.50	15.75	14.36	15.50	15.50	15.50	-	-	-	-	-	-	16.02
<b>ขายส่ง เบอร์ 0-1_ ฝาง (กรมการค้าภายใน)</b>													
2554	-	23.50	16.33	14.50	15.44	15.82	16.50	-	-	-	-	-	17.02
2555	-	-	10.50	11.36	12.50	14.17	-	-	-	-	-	-	12.13
2556	-	-	16.50	19.46	22.83	23.50	23.50	23.50	-	-	-	-	21.55
2557	-	-	-	15.50	15.50	19.95	21.00	21.00	-	-	-	-	18.59
2558	-	-	16.06	15.50	17.22	19.50	-	-	-	-	-	-	17.07
<b>ขายปลีก เบอร์ 0-1_ สันป่าตอง (กรมการค้าภายใน)</b>													
2554	27.21	28.39	24.56	-	-	-	-	-	-	-	-	27.00	26.79
2555	25.00	19.07	19.50	20.14	21.00	-	-	-	-	-	-	28.33	22.17
2556	26.36	21.75	21.63	25.54	28.17	29.00	29.00	29.00	-	-	-	-	26.31
2557	25.00	24.89	20.71	21.00	21.00	25.86	27.00	-	-	-	-	-	23.64
2558	27.00	24.50	23.86	25.00	25.00	25.00	-	-	-	-	-	-	25.06
<b>ขายปลีก เบอร์ 0-1_ ฝาง (กรมการค้าภายใน)</b>													
2554	-	29.00	21.33	19.00	20.89	21.80	23.50	-	-	-	-	-	22.59
2555	-	-	19.50	21.00	23.00	24.55	-	-	-	-	-	-	22.01
2556	-	-	25.00	27.24	30.11	31.00	31.00	31.00	-	-	-	-	29.23
2557	-	-	-	23.00	23.00	27.86	29.00	29.00	-	-	-	-	26.37
2558	-	-	26.11	25.00	27.33	29.00	-	-	-	-	-	-	26.86

## กระเทียม

รายการ/ปี	2554/55	2555/56	2556/57	2557/58
<b>1. การผลิตและความต้องการใช้</b>				
1.1 พื้นที่ปลูก (ไร่)	82,752	94,704	79,719	73,277
1.2 ผลผลิต (ตัน)	85,354	79,442	72,109	67,686
1.3 ผลผลิตต่อไร่ (กก.)	1,031	839	905	924
1.4 ต้นทุนกระเทียมแห้ง (บาท/กก.)	24.11	29.48	29.52	29.48
1.5 จำนวนครัวเรือน (ครัวเรือน)	44,946	42,530	32,147	NA
1.6 ความต้องการใช้ (ตัน)	128,037	146,981	141,392	136,000
1.7 ช่วงออกสู่ตลาด	: เดือนธ.ค.-เม.ย. (ออกสู่ตลาดมากช่วงเดือนมี.ค. : 75.51%)			
1.8 จังหวัดแหล่งผลิตสำคัญ	: เชียงใหม่ แม่ฮ่องสอน ลำปาง พะเยา ลำพูน			
ที่มา :	สำนักงานเศรษฐกิจการเกษตร			

## 2. การค้า

## 2.1 ข้อผูกพันการนำเข้า

- WTO ในโควตา ปริมาณ 65 ตัน ภาษี 27% ให้ อคส. เป็นผู้นำเข้าแต่เพียงผู้เดียว นอกโควตา ภาษี 57%
- AFTA ภาษี 0%

รายการ/ปี	2555	2556	2557	2558
<b>2.2 การนำเข้า (พิกัด 0703 20)</b>				(ม.ค.-พ.ค.)
- ปริมาณ (ตัน)	34,308	55,344	56,210	23,544
- มูลค่า (ล้านบาท)	360.17	472.86	496.40	303.03
<b>2.3 การส่งออก (พิกัด 0703 20)</b>				(ม.ค.-พ.ค.)
- ปริมาณ (ตัน)	19	8	238	16
- มูลค่า (ล้านบาท)	2.23	1.30	6.46	4.97

- ประเทศคู่แข่ง : จีน เมียนมาร์
- ประเทศคู่ค้า : จีน อินโดนีเซีย ใต้หวัน มาเลเซีย

ที่มา : กรมการค้าต่างประเทศ , กรมศุลกากร

รายการ/ปี	2555	2556	2557	พ.ค.	มิ.ย.	Δ(%)
<b>3. ราคากระเทียม (บาท/กก.)</b>						
● สดคละ เกษตรกรขายได้ (สดก.)*	9.56	14.09	17.16	-	-	-
● แห้งใหญ่คละ เกษตรกรขายได้ (สดก.)*	29.27	46.88	77.15	-	-	-
● ขายส่งแห้งมัดจุกหัวใหญ่	59.63	83.61	75.45	65.50	65.88	↑0.58
● ขายปลีกแห้งมัดจุกหัวใหญ่	84.47	94.78	83.01	75.00	76.05	↑1.40

หมายเหตุ \* = เฉลี่ยทั้งประเทศ , <sup>(1)</sup> = ภาคตะวันออกเฉยเหนือ , <sup>(2)</sup> = ภาคเหนือ

#### 4. คณะกรรมการที่เกี่ยวข้อง

คณะกรรมการนโยบายและแผนพัฒนาการเกษตรและสหกรณ์ได้แต่งตั้ง คณะอนุกรรมการจัดการการผลิตและการตลาด กระเทียม หอมแดง หอมหัวใหญ่และมันฝรั่ง (ปลัดกระทรวงเกษตรและสหกรณ์เป็นประธานอนุกรรมการ ในส่วนกระทรวงพาณิชย์ มีผู้แทนกรมการค้าต่างประเทศ ผู้แทนกรมการค้าภายใน และผู้แทนองค์การคลังสินค้าร่วมเป็นอนุกรรมการ) โดยมีอำนาจหน้าที่ในการพิจารณากำหนดนโยบาย แผนงาน เป้าหมายการผลิต และมาตรการสนับสนุนการผลิตการตลาดกระเทียม หอมแดง หอมหัวใหญ่ มันฝรั่งให้สอดคล้องกับความต้องการเพื่อรักษาระดับราคาสินค้าดังกล่าว รวมทั้งกระจายเป้าหมายการผลิต และจัดการ การผลิตให้มีปริมาณและคุณภาพตามเป้าหมายที่กำหนด และกำหนดมาตรการสนับสนุนทางการผลิต และการตลาดแก่สหกรณ์ เพื่อให้เกษตรกรที่เป็นสมาชิกสหกรณ์ได้รับประโยชน์สูงสุด

มติคณะอนุกรรมการฯ เมื่อวันที่ 8 มกราคม 2556 เห็นชอบมอบหมายให้สำนักงานเศรษฐกิจการเกษตร ประสานกับหน่วยงานที่เกี่ยวข้อง ได้แก่ กรมวิชาการเกษตร กรมส่งเสริมการเกษตร และกรมพัฒนาที่ดินศึกษาจัดทำแผนการลดพื้นที่ปลูกหอมแดง กระเทียม และหอมหัวใหญ่ โดยปลูกมันฝรั่งทดแทน ซึ่งเป็นพืชที่ให้ผลตอบแทนค่อนข้างสูง และตลาดมีความต้องการเพิ่มขึ้น ตามการขยายตัวของโรงงานแปรรูป หรือศึกษาการปลูกพืชอื่นที่ให้ผลตอบแทนที่ดีกว่า

#### 5. มาตรการ ปี 2558

5.1 ประสานขอความร่วมมือกรมศุลกากรเข้มงวดกวดขันการลักลอบนำเข้า การตรวจปล่อยสินค้า การประเมินราคานำเข้ากระเทียมให้สอดคล้องใกล้เคียงกับข้อเท็จจริง เพื่อสนับสนุนช่วยเหลือให้เกษตรกรสามารถจำหน่ายผลผลิตได้ในราคาที่เหมาะสม

5.2 มาตรการควบคุมโดยคณะกรรมการกลางว่าด้วยราคาสินค้าและบริการ (กกร.)

5.2.1 กำหนดให้กระเทียมเป็นสินค้าควบคุมในปี 2558

5.2.2 ควบคุมการขนย้ายกระเทียมที่นำเข้าจากต่างประเทศ ปี 2558 ตั้งแต่ 400 กก. ขึ้นไป โดยทางบกหรือทางทะเลเข้าหรือออกจากจังหวัดที่กำหนด 52 จังหวัด ต้องขออนุญาตขนย้าย มีผลบังคับใช้ตั้งแต่วันที่ 27 มกราคม 2558

5.2.3 การแจ้งปริมาณ สถานที่เก็บ และจัดทำบัญชีคุมสินค้ากระเทียมที่นำเข้าจากต่างประเทศ ปี 2558 กำหนดดังนี้

(1) ให้ผู้นำเข้ากระเทียมจากต่างประเทศต้องแจ้งชื่อทางการค้า (ตรา) ชนิด ขนาดเกรด ปริมาณการนำเข้า จำหน่าย คงเหลือ สถานที่เก็บ ชื่อที่อยู่ของผู้ซื้อหรือผู้รับภายใน 7 วัน ตั้งแต่วันที่ จากวันที่นำเข้ามาในราชอาณาจักร

(2) ให้ผู้ครอบครองกระเทียมนำเข้าจากต่างประเทศ (กรรมสิทธิ์หรือครอบครองแทนผู้อื่น) ตั้งแต่ 2,000 กก. ขึ้นไป ต้องแจ้งชื่อทางการค้า (ตรา) ชนิด ขนาด เกรด ปริมาณที่มีอยู่ ปริมาณที่ได้มา ปริมาณจำหน่าย ปริมาณคงเหลือ สถานที่เก็บ ชื่อและที่อยู่ของผู้ซื้อหรือผู้รับภายใน 15 วัน ตั้งแต่วันที่ ประกาศฉบับนี้ใช้บังคับ (มีผลบังคับใช้ วันที่ 28 มกราคม 2558) กรณีที่มีการครอบครองภายหลังวันที่

ประกาศใช้บังคับ ให้แจ้งภายใน 15 วัน ตั้งแต่วันที่มีการครอบครองเกินปริมาณที่กำหนด ทั้งนี้ ผู้นำเข้าและผู้ครอบครองจะต้องจัดทำบัญชีมูลค่าเป็นรายวันและลงบัญชีให้แล้วเสร็จภายใน 3 วัน และต้องเก็บบัญชีไว้ ณ สถานที่เก็บเพื่อให้ตรวจสอบได้ทุกเวลา

5.3 กำหนดให้กระเทียมเป็นสินค้าที่ต้องแสดงราคารับซื้อ ปี 2556 คณะกรรมการกลางว่าด้วยราคาสินค้าและบริการ (กกร.) ได้ออกประกาศ ดังนี้

5.3.1 การแสดงราคาสินค้าและค่าบริการ กำหนดให้ผู้จำหน่ายกระเทียมแสดงราคาจำหน่ายปลีก โดยให้แสดงราคาต่อหน่วย และต้องมีตัวเลขอารบิกด้วย มีผลบังคับใช้ 29 มกราคม 2556

5.3.2 การแสดงราคาซื้อขายสินค้าเกษตร กำหนดให้ผู้ประกอบธุรกิจที่ซื้อกระเทียมเพื่อผลิตหรือจำหน่าย ต้องปิดป้ายแสดงชื่อและราคาซื้อขายสินค้าเกษตร โดยให้แสดงราคาต่อหน่วย และต้องมีตัวเลขอารบิกด้วย ขนาดสูงไม่ต่ำกว่า 10 เซนติเมตร มีผลบังคับใช้ 29 มกราคม 2556

## 6. สถานการณ์กระเทียม ปี 2557/58

6.1 การผลิต ผลสำรวจเบื้องต้นของสำนักงานเศรษฐกิจการเกษตร (10 เม.ย.58) เนื้อที่เพาะปลูกกระเทียมลดลงจากปีที่แล้ว เนื่องจากพันธุ์กระเทียมมีราคาแพงและหายาก ทำให้เกษตรกรขาดแคลนพันธุ์ที่จะปลูก ประกอบกับกระเทียมเป็นพืชที่ลงทุนสูง และใช้เวลาปลูกนานกว่าหอมแดง หอมหัวใหญ่ และมันฝรั่ง นอกจากนี้กระเทียมที่นำเข้ามีราคาถูก เมื่อเปรียบเทียบกับกระเทียมที่ปลูกใหม่ โดยทำให้ความต้องการของตลาดมีแนวโน้มลดลง เกษตรกรจึงปรับเปลี่ยนไปปลูกมันฝรั่ง ข้าวโพดหวาน และข้าวโพดเลี้ยงสัตว์ สำหรับผลผลิตต่อไร่สูงขึ้นจากปีที่แล้ว เนื่องจากในปีนี้มีสภาพภูมิอากาศที่หนาวเย็น ถึงแม้จะมีฝนตกในช่วงเดือนมกราคม แต่ก็ไม่ทำให้กระเทียมเสียหายมากนัก ประกอบกับปีนี้มีปัญหาเรื่องโรคและแมลง ทั้งนี้ในภาพรวมพบว่าผลผลิตรวมทั้งประเทศลดลงตามการลดลงของเนื้อที่เพาะปลูก

6.2 การตลาด เดือนมิถุนายน 2558 ผลผลิตออกสู่ตลาดเกือบหมดแล้ว ส่วนผลผลิตคงเหลือ (๒-๓%) เกษตรกรชะลอการจำหน่ายเพื่อรอราคาที่ดี ภาวะการซื้อขาดคล่องตัวมากขึ้น ประกอบกับราคากระเทียมนำเข้าปรับตัวสูงขึ้นจากช่วงต้นฤดู จากมาตรการขอความร่วมมือของกรมศุลกากรในการปรับเพิ่มราคาประเมินกระเทียมนำเข้า ทำให้เกษตรกรมีโอกาสจำหน่ายกระเทียมในราคาที่สูงขึ้น ราคาอยู่ในเกณฑ์ดีสำหรับ แนวโน้มเดือนกรกฎาคม 2558 ผลผลิตออกสู่ตลาดเกือบหมดแล้ว ขณะที่ตลาดมีความต้องการต่อเนื่อง ราคาอยู่ในเกณฑ์ดี

## ราคากระเทียม

1-ก.ค.-58

หน่วย : บาท/กก.

ปี/เดือน	ม.ค.	ก.พ.	มี.ค.	เม.ย.	พ.ค.	มิ.ย.	ก.ค.	ส.ค.	ก.ย.	ต.ค.	พ.ย.	ธ.ค.	เฉลี่ย
สดคละ เกษตรกรขายได้ (สดก.)													
2554	21.20	17.37	14.87	14.50	-	-	-	-	-	-	-	-	15.83
2555	19.20	8.03	8.82	10.53	-	-	-	-	-	-	-	-	9.56
2556	13.00	13.37	14.25	15.11	-	-	-	-	-	-	-	-	14.09
2557	36.12	19.70	15.23	11.93	-	-	-	-	-	-	-	-	17.16
2558	30.50	13.65	10.27	14.11	-	-	-	-	-	-	-	-	17.13
แห้งใหญ่คละ เกษตรกรขายได้ (สดก.)													
2554	-	41.48	35.26	34.37	-	-	-	-	-	-	-	-	37.37
2555	-	-	-	29.27	29.03	-	-	-	-	-	-	-	29.27
2556	-	49.88	45.06	45.87	-	-	-	-	-	-	-	-	46.88
2557	-	85.99	76.93	27.52	-	-	-	-	-	-	-	-	77.15
2558	77.39	68.80	65.36	33.02	-	-	-	-	-	-	-	-	61.14
กระเทียมแห้งมัดจุกหัวใหญ่_ขายส่ง (กรมการค้าภายใน)													
2554	140.75	133.03	84.89	78.00	72.50	71.00	74.00	78.00	78.00	78.00	78.00	82.50	87.39
2555	86.76	68.62	56.24	51.00	50.52	55.11	57.00	56.30	55.00	53.78	64.20	61.00	59.63
2556	77.70	83.50	76.26	75.89	75.12	77.00	77.00	77.38	89.81	92.50	97.86	103.24	83.61
2557	113.41	118.16	98.69	69.72	64.13	62.50	62.50	62.50	62.50	62.50	62.70	66.10	75.45
2558	66.50	71.50	77.36	65.50	65.50	65.88	-	-	-	-	-	-	68.71
กระเทียมแห้งมัดจุกหัวใหญ่_ขายปลีก (กรมการค้าภายใน)													
2554	155.25	149.92	107.61	105.00	102.78	98.00	99.89	102.00	102.00	102.00	102.00	110.72	111.43
2555	115.00	102.00	84.59	78.00	76.81	80.50	82.00	82.00	81.55	77.24	79.00	75.00	84.47
2556	91.05	98.00	90.05	86.33	85.85	88.00	88.00	88.43	100.83	102.50	107.74	110.54	94.78
2557	120.91	125.66	107.74	79.72	71.18	69.00	69.00	69.00	69.00	69.00	69.35	76.50	83.01
2558	77.50	82.50	86.43	75.00	75.00	76.05	-	-	-	-	-	-	78.75
กระเทียมแห้งแกะกลีบใหญ่_ขายส่ง (กรมการค้าภายใน)													
2554	146.00	145.92	108.91	100.74	78.19	68.00	72.16	76.05	72.82	71.00	71.00	81.80	91.05
2555	88.10	70.31	61.64	57.00	54.62	56.10	57.00	56.03	53.70	53.00	61.82	63.00	61.03
2556	66.27	68.32	74.52	75.00	75.00	75.00	75.00	77.14	101.67	105.00	110.24	-	82.11
2557	121.14	128.16	113.33	87.22	70.79	65.00	65.00	65.00	65.00	65.00	65.50	70.00	81.76
2558	70.00	75.00	80.95	70.00	70.00	70.00	-	-	-	-	-	-	72.66
กระเทียมแห้งแกะกลีบใหญ่_ขายปลีก (กรมการค้าภายใน)													
2554	166.68	168.63	135.87	116.06	103.67	93.50	94.68	98.00	97.18	95.00	95.00	104.55	114.07
2555	113.00	99.63	87.62	85.00	82.86	82.00	82.00	82.00	78.95	75.00	76.50	78.00	85.21
2556	81.27	82.00	82.81	83.00	83.00	83.00	83.00	84.98	112.74	117.50	122.74	-	92.37
2557	133.67	140.66	125.83	99.72	83.29	77.50	77.50	77.50	77.50	77.50	78.00	82.50	94.26
2558	82.50	87.50	93.45	82.50	82.50	82.50	-	-	-	-	-	-	85.16

## สุกร

	๒๕๕๔	๒๕๕๕	๒๕๕๖	๒๕๕๗	๒๕๕๘ (ประมาณการ)
๑. ผลผลิต (ล้านตัว) : สศก.	๑๑.๘๙	๑๒.๘๓	๑๓.๐๗	๑๒.๘๒	๑๓.๒๙
๒. ใช้ภายในประเทศ (ล้านตัว) : สศก.	๑๑.๒๙	๑๒.๑๙	๑๒.๔๒	๑๒.๑๘	๑๒.๖๓
๓. ส่งออกเนื้อสุกร - ปริมาณ (ตัน)	๑๑,๙๗๒	๑๔,๓๙๒	๑๕,๙๑๗	๑๖,๒๔๗	๖,๖๙๕
- มูลค่า (ล้านบาท)	๒,๒๙๐	๒,๗๑๗	๒,๖๕๓	๒,๗๕๔	๑,๐๔๐
ส่งออกสุกรมีชีวิต - ปริมาณ (ตัว)	๓๕๓,๗๑๖	๕๓๓,๕๙๓	๒๔๓,๒๖๑	๔๐๖,๓๕๕	๒๖๘,๑๓๖
- มูลค่า (ล้านบาท)	๑,๕๘๐	๒,๐๑๙	๙๒๖	๑,๗๕๖	๑,๒๐๗
					(ม.ค. - พ.ค.๕๘)
๔. ต้นทุนการผลิต (บาท/กก.) : สศก.	๕๙.๗๘	๕๘.๐๐	๕๙.๔๔	๖๙.๘๖	๖๘.๓๘
					( มี.ค.๕๘ )
๕. ราคาสุกรมีชีวิตแหล่งผลิต (บาท/กก.)	๖๕.๒๘	๕๕.๕๙	๖๗.๐๐	๗๕.๑๗	๗๑.๕๐
					( มี.ย.๕๘ )

ที่มา ผลผลิต การใช้ ต้นทุน : สศก. / ส่งออก : กรมศุลกากร / ราคา : คน.

## ๖. สถานการณ์ เดือนมิถุนายน ๒๕๕๘

ผลผลิตสุกรมีชีวิตที่ออกสู่ตลาดมีปริมาณลดลงเมื่อเทียบกับช่วงก่อน ซึ่งเป็นผลกระทบจากสภาพอากาศที่ร้อนจัดทำให้สุกรโตช้า และออกสู่ตลาดน้อยลง แต่โดยภาพรวมมีปริมาณมากกว่าปีก่อน และยังมีเพียงพอต่อความต้องการของตลาด ภาวะการค้าโดยทั่วไปทรงตัว เนื่องจากผู้บริโภคมีอาหารอื่นให้เลือกบริโภคทดแทน เช่น เนื้อไก่ ไช้ไก่ และผลไม้ตามฤดูกาล ด้านราคาสุกรมีชีวิตหน้าฟาร์มยังทรงตัวและอยู่ในระดับต่ำกว่าช่วงเดียวกันของปีก่อน

ช่วงเดือน มกราคม - พฤษภาคม ๒๕๕๘ มีการส่งออกสุกรมีชีวิต จำนวน ๒๖๘,๑๓๖ ตัว เพิ่มขึ้นร้อยละ ๘๒.๖๖ เมื่อเทียบกับช่วงเดียวกันของปีก่อน ประเทศคู่ค้าสำคัญ ได้แก่ กัมพูชา (๘๐.๑๓ %) ลาว (๑๙.๒๓ %)

## ๗. แนวโน้ม เดือนกรกฎาคม - สิงหาคม ๒๕๕๘

คาดว่า ปัจจัยด้านสภาพอากาศที่เย็นลงในช่วงฤดูฝนจะส่งผลต่อการเจริญเติบโตของสุกร ทำให้สุกรโตเร็วและออกสู่ตลาดมากขึ้น ด้านราคามีแนวโน้มปรับลดลง ภาวะการค้ามีแนวโน้มทรงตัวและอาจเพิ่มขึ้นในช่วงสั้นๆ ที่ตรงกับเทศกาลสำคัญ เช่น เข้าพรรษา

\*\*\*\*\*

กรมการค้าภายใน กระทรวงพาณิชย์

กรกฎาคม ๒๕๕๘

C:\Users\DELL\Desktop\รายงานเดือน\swine\_mReport มี.ย.๕๘.docx

ปี	ม.ค.	ก.พ.	มี.ค.	เม.ย.	พ.ค.	มิ.ย.	ก.ค.	ส.ค.	ก.ย.	ต.ค.	พ.ย.	ธ.ค.	เฉลี่ย
<b>ราคาขายส่งสุกรมี่ชีวิต (ฟาร์ม) ณ แหล่งผลิต (บาท/กก.)</b>													
2551	48.05	58.55	58.79	57.56	54.61	53.64	51.26	55.95	53.27	55.55	53.30	43.56	53.67
2552	54.15	57.45	58.45	62.06	61.89	58.82	56.05	56.60	56.14	53.17	55.69	57.05	57.29
2553	58.30	61.25	61.50	61.50	61.50	61.50	61.36	59.31	55.73	52.40	53.50	52.25	58.34
2554	53.25	60.18	62.07	68.09	69.50	69.50	73.61	79.86	70.32	59.30	55.82	61.80	65.28
2555	55.05	51.07	50.69	62.15	61.79	57.50	56.41	58.40	54.50	49.55	56.14	53.83	55.59
2556	62.09	66.03	60.93	67.94	65.60	67.50	69.12	73.40	68.64	67.50	67.50	67.72	67.00
2557	74.41	74.92	75.74	80.50	81.24	82.40	80.69	79.55	73.77	66.23	66.10	66.50	75.17
2558	63.10	62.50	63.45	68.17	69.83	71.50							66.43
<b>ราคาขายส่ง สุกรชำแหละ (ซีก) ตลาด กทม. (บาท/กก.)</b>													
2551	57.82	70.50	70.74	69.50	65.16	64.69	62.31	66.85	63.95	65.39	63.58	62.35	65.24
2552	64.15	67.45	68.43	71.94	71.89	69.00	66.00	66.55	66.18	63.21	66.21	68.05	67.42
2553	69.13	71.25	71.50	71.50	71.50	71.50	71.50	70.40	66.05	61.50	62.50	61.30	68.30
2554	62.60	70.03	71.85	78.91	81.50	81.50	84.39	90.23	83.36	70.80	68.27	74.05	76.46
2555	67.30	64.07	63.60	74.09	72.40	69.40	68.41	70.80	67.50	62.55	67.68	66.28	67.84
2556	73.91	78.13	73.12	79.50	76.79	78.50	80.12	84.40	79.64	78.50	78.50	78.72	78.32
2557	85.41	85.92	86.74	91.50	92.61	94.40	92.69	91.55	85.77	78.23	78.10	78.50	86.78
2558	75.10	74.50	75.45	80.17	81.83	83.50							78.43
<b>ราคาขายปลีก เนื้อแดง (ตัดแต่ง) ตลาด กทม. (บาท/กก.)</b>													
2551	90.68	115.79	117.50	113.68	110.58	106.19	105.00	110.88	111.14	111.36	106.75	105.00	108.71
2552	109.25	114.47	112.95	121.41	123.06	116.93	110.00	110.00	110.34	105.95	109.40	112.50	113.02
2553	115.00	118.75	115.00	115.00	115.00	115.00	115.00	115.00	110.23	105.00	105.00	105.00	112.42
2554	105.75	116.32	116.63	131.91	134.86	130.00	137.63	150.86	137.39	120.25	118.18	125.75	127.13
2555	119.75	112.98	106.43	122.79	123.45	117.50	115.45	119.75	112.50	106.14	117.05	113.89	115.64
2556	129.09	134.87	124.17	131.67	130.60	132.50	134.88	142.50	135.36	132.50	132.50	133.06	132.81
2557	145.45	148.55	150.60	162.50	162.50	162.26	157.98	155.13	145.45	134.09	132.50	132.50	149.13
2558	129.00	127.50	127.98	136.67	140.28	142.50							133.99
<b>ราคาขายปลีก เนื้อแดง (ไม่ตัดแต่ง) ตลาด กทม. (บาท/กก.)</b>													
2555						111.00	108.55	110.88	104.63	95.86	107.05	104.36	106.05
2556	116.41	120.74	112.76	122.33	120.38	122.00	124.76	132.50	125.36	122.50	122.50	123.06	122.11
2557	137.32	137.84	140.60	152.50	152.50	152.26	147.98	145.13	134.46	122.89	123.20	124.00	139.22
2558	117.90	117.00	117.43	125.25	129.61	132.50							123.28

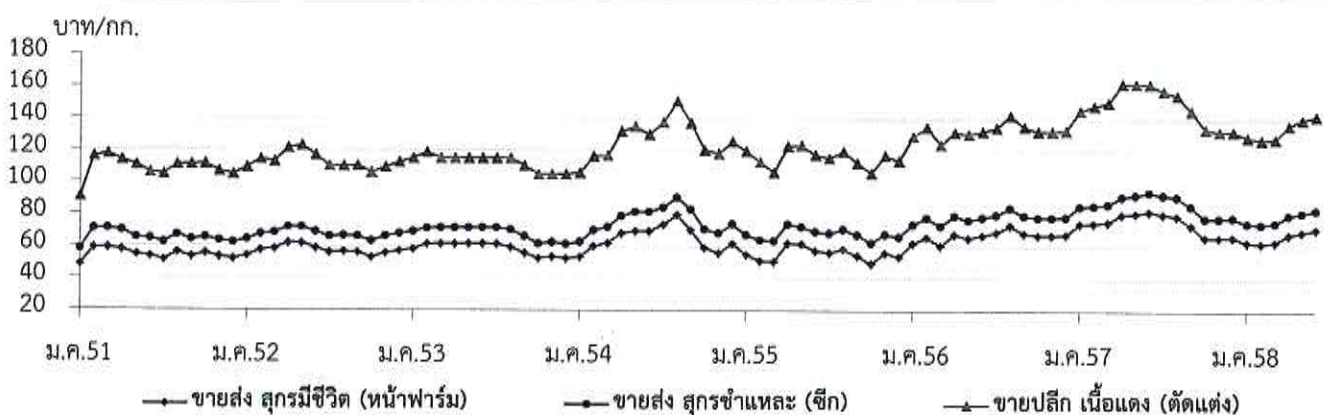



## ไข่ไก่

	๒๕๕๔	๒๕๕๕	๒๕๕๖	๒๕๕๗	๒๕๕๘ (ประมาณการ)
๑. ผลผลิต (ล้านฟอง)	๑๐,๐๒๔	๑๐,๙๙๘	๑๑,๑๔๘	๑๑,๗๑๘	๑๑,๙๓๙
Egg Board	๑๑,๓๖๓	๑๓,๓๒๐	๑๓,๕๑๙	๑๔,๒๖๕	๑๕,๑๐๐
๒. การใช้ภายในประเทศ (ล้านฟอง)	๙,๙๕๓	๑๐,๘๔๙	๑๐,๙๗๑	๑๑,๕๙๓	๑๑,๗๓๙
Egg Board	๑๑,๓๕๕	๑๑,๖๘๐	๑๒,๘๐๐	๑๓,๗๙๐	๑๓,๖๕๐
๓. การส่งออก - ปริมาณ (ล้านฟอง)	๗๒	๑๕๐	๑๗๘	๑๔๔	๙๐
- มูลค่า (ล้านบาท)	๒๒๒	๓๙๕	๔๖๒	๔๔๖	๒๖๘
					(ม.ค.-พ.ค.๕๘)
๔. ต้นทุนการผลิต : สคก. (บาท/ฟอง)	๒.๖๑	๒.๕๘	๒.๘๗	๒.๙๙	๒.๙๓
					(f มี.ค.๕๘)
๕. ราคา ไข่ไก่สดคละ (บาท/ฟอง)	๒.๘๙	๒.๓๙	๓.๐๒	๒.๘๘	๒.๕๐
					(มี.ย.๕๘)

ที่มา ผลผลิต การใช้ ต้นทุน : สคก. / ส่งออก : กรมศุลกากร / ราคา : คน.

#### ๖. สรุปสถานการณ์ เดือนมิถุนายน ๒๕๕๘

ปริมาณผลผลิตลดลงจากช่วงก่อน โดยกรมปศุสัตว์ได้ประมาณการผลผลิตไข่ไก่ส่วนเกินในระบบลดลงจาก ๔ ล้านฟอง/วัน ในไตรมาสที่ ๑ เหลือประมาณ ๒ ล้านฟอง/วัน ด้านภาวะการค้าทรงตัว ความต้องการใช้และบริโภคมีมากตามปกติ ราคาไข่ไก่คละหน้าฟาร์มยังทรงตัวอยู่ในระดับต่ำกว่าต้นทุนการผลิต

ด้านการส่งออกไข่ไก่ (ม.ค. - พ.ค.๕๘) มีปริมาณ ๘๙.๙๖ ล้านฟอง มูลค่า ๒๖๗.๘๐ ล้านบาท เพิ่มขึ้นจากช่วงเดียวกันของปีก่อนที่ส่งออกจำนวน ๓๗.๔๖ ล้านฟอง มูลค่า ๑๐๖.๗๖ ล้านบาท หรือเพิ่มขึ้นร้อยละ ๗๑.๓๕% และ ๖๖.๒๙% ตามลำดับ โดยประเทศคู่ค้าที่สำคัญ ได้แก่ ฮองกง (๙๙%) ที่เหลือส่งไปประเทศมาเลเซีย พม่า และกัมพูชา

#### ๗. มาตรการด้านการตลาด

ดำเนินมาตรการเพิ่มช่องทางการจำหน่ายผลผลิตและเชื่อมโยงผู้เลี้ยงไก่ไข่ นำผลผลิตมาจำหน่ายให้แก่ผู้บริโภคโดยตรง เพื่อบรรเทาความเดือดร้อนของผู้เลี้ยงไก่ไข่ที่ประสบปัญหาผลผลิตล้นตลาดและราคาตกต่ำ ตลอดเดือนมิถุนายน ๒๕๕๘ ณ บริเวณหน้ากระทรวงพาณิชย์ ทุกวันอังคารและวันศุกร์ ซึ่งช่วยให้ผู้เลี้ยงไก่ไข่ได้จำหน่ายผลผลิตเพิ่มขึ้นจากช่องทางจำหน่ายปกติประมาณ ๑๐๗,๖๗๐ ฟอง (รวม ๑๒.๒๒ ล้านฟอง ตั้งแต่เดือน ก.ย.๕๗ - มิ.ย.๕๘)

#### ๘. แนวโน้มสถานการณ์ เดือนกรกฎาคม - สิงหาคม ๒๕๕๘

ปริมาณผลผลิตมีเพียงพอต่อความต้องการของตลาด ความต้องการใช้และบริโภคทรงตัว อาจเพิ่มขึ้นเล็กน้อยเนื่องจากมหาวิทยาลัยเปิดภาคเรียน ด้านราคาขายส่งและราคาขายปลีกมีแนวโน้มทรงตัวหรือปรับสูงขึ้นตามภาวะอุปสงค์อุปทาน

\*\*\*\*\*

## สถิติราคาขายส่ง - ขายปลีก ไข่ไก่

ปี 2552 - 2558

ปี	ม.ค.	ก.พ.	มี.ค.	เม.ย.	พ.ค.	มิ.ย.	ก.ค.	ส.ค.	ก.ย.	ต.ค.	พ.ย.	ธ.ค.	เฉลี่ย
ราคาขายส่ง ไข่ไก่สด คณะ ณ แหล่งผลิต (บาท/ฟอง)													
2552	1.84	1.90	2.09	2.42	2.36	2.38	2.46	2.60	2.40	2.13	2.30	2.30	2.27
2553	2.08	2.51	2.38	2.42	2.58	2.76	2.79	2.70	2.60	2.54	2.59	2.60	2.55
2554	2.65	2.70	2.90	3.09	2.94	2.81	2.84	3.00	3.00	3.02	3.19	2.52	2.89
2555	2.14	2.58	2.51	2.18	2.54	2.67	2.29	2.46	2.31	2.15	2.41	2.40	2.39
2556	2.69	2.80	2.70	2.73	3.14	3.20	2.92	3.23	3.49	3.22	3.07	3.10	3.02
2557	3.10	3.09	2.85	2.68	3.18	3.04	2.97	3.28	2.86	2.50	2.75	2.31	2.88
2558	2.44	2.31	2.06	2.36	2.50	2.50							2.36
ราคาขายส่ง ไข่ไก่ เบอร์ 3 ณ ตลาด กทม. (บาท/ฟอง)													
2552	1.99	2.05	2.24	2.60	2.51	2.53	2.61	2.75	2.55	2.28	2.45	2.45	2.42
2553	2.23	2.66	2.53	2.57	2.73	2.91	2.94	2.85	2.75	2.69	2.74	2.75	2.70
2554	2.80	2.85	3.05	3.24	3.11	2.96	2.99	3.15	3.15	3.22	3.46	2.77	3.06
2555	2.33	2.73	2.66	2.33	2.69	2.82	2.44	2.61	2.41	2.25	2.51	2.50	2.52
2556	2.79	2.90	2.80	2.83	3.24	3.30	3.02	3.33	3.63	3.37	3.22	3.25	3.14
2557	3.25	3.24	3.00	2.86	3.33	3.19	3.12	3.43	3.01	2.65	2.90	2.46	3.04
2558	2.59	2.46	2.21	2.51	2.65	2.65							2.51
ราคาขายปลีก ไข่ไก่ เบอร์ 3 ณ ตลาด กทม. (บาท/ฟอง)													
2552	2.39	2.45	2.60	2.78	2.79	2.75	2.81	2.95	2.83	2.67	2.70	2.72	2.70
2553	2.59	2.86	2.78	2.77	2.93	3.11	3.14	3.05	2.95	2.95	2.95	2.95	2.92
2554	3.00	3.05	3.25	3.47	3.42	3.26	3.26	3.35	3.35	3.46	3.84	3.07	3.32
2555	2.63	3.03	2.96	2.63	2.99	3.12	2.74	2.91	2.71	2.55	2.81	2.80	2.82
2556	3.09	3.20	3.10	3.13	3.54	3.60	3.32	3.63	3.93	3.67	3.52	3.55	3.44
2557	3.55	3.54	3.30	3.16	3.63	3.49	3.42	3.73	3.31	2.95	3.20	2.76	3.34
2558	2.89	2.76	2.51	2.81	2.95	2.95							2.81

บาท/ฟอง

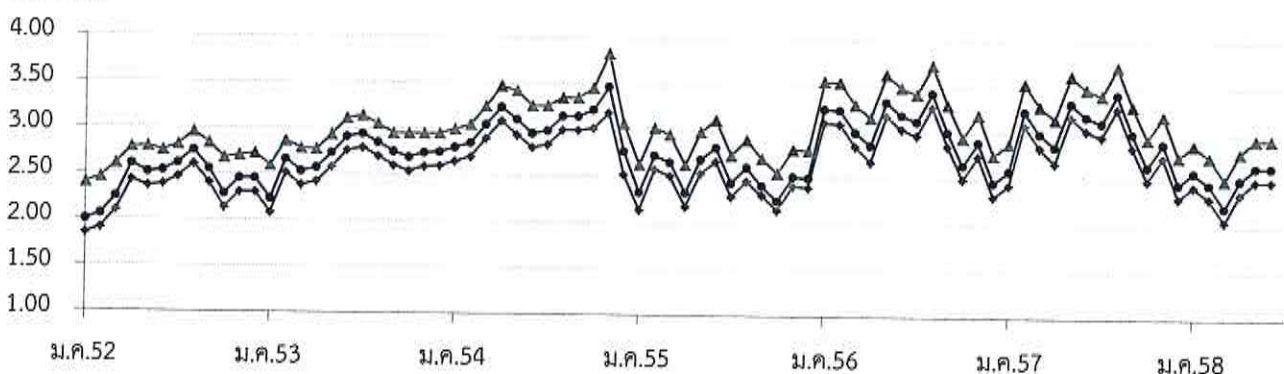

—•— ขายส่งไข่ไก่สด คณะ ณ แหล่งผลิต

—●— ขายส่ง ไข่ไก่ เบอร์ 3 กทม.

—▲— ขายปลีก ไข่ไก่ เบอร์ 3 กทม.

## เกลือทะเล

	๒๕๕๔	๒๕๕๕	๒๕๕๖	๒๕๕๗	๒๕๕๘
					(ประมาณการ)
๑. ผลผลิต (ตัน)	๗๒๕,๘๐๐	๖๗๕,๒๐๐	๗๔๗,๒๔๑	๘๘๖,๕๓๗	๘๕๖,๔๗๐
๒. ความต้องการใช้ (ตัน)	๗๒๘,๔๖๕	๖๗๔,๔๐๑	๗๔๕,๐๐๐	๘๘๕,๘๕๒	๘๕๕,๐๐๐
๓. การนำเข้า ปริมาณ (ตัน)	๒,๘๗๒	๔๐๑	๓๙๘	๑๙.๐๑	๑๑.๕๒๔
มูลค่า (ล้านบาท)	๑๒.๓๑๓	๗.๗๒๓	๗.๕๑๘	๐.๕๐๕	๐.๔๕๕
					(ม.ค.-พ.ค.๕๘)
๔. การส่งออก ปริมาณ (ตัน)	๒๐๗	๑,๖๓๕	๒,๓๕๐	๗๐๖	๓๒๓.๓๘
มูลค่า (ล้านบาท)	๒.๑๔๑	๓.๕๒๓	๓.๗๑๖	๒.๖๗๘	๑.๑๓๐
					(ม.ค.-พ.ค.๕๘)
๕. ราคาเกลือทะเล ณ แหล่งผลิต (บาท/ตัน)	๑,๖๕๐	๑,๗๖๕	๑,๖๘๙	๑,๔๔๔	๘๖๘
๖. ต้นทุนการผลิต (บาท/ตัน)	๗๔๙	๘๐๖	๘๔๐	๘๖๔	( มี.ย. 58)

ที่มา ผลผลิต ความต้องการใช้ : สคน. / นำเข้า - ส่งออก : กรมศุลกากร

## ๗. สรุปสถานการณ์ เดือนมิถุนายน ๒๕๕๘

จากสภาพอากาศที่แล้งเป็นเวลานานทำให้ผลผลิตเกลือในพื้นที่แหล่งผลิตสำคัญ จังหวัดเพชรบุรี สมุทรสาคร และสมุทรสงคราม มีปริมาณมาก ยิ่งฉวยไม่มีพื้นที่เพียงพอสำหรับเก็บผลผลิต ทำให้เกษตรกรต้องจำหน่ายผลผลิตฤดูกาลใหม่ที่อยู่นอกอู่ฉาง ซึ่งเป็นเกลือที่คุณภาพไม่ดี จากภาวะดังกล่าวส่งผลให้ราคาเกลือทะเลที่เกษตรกรขายได้ ณ แหล่งผลิตสำคัญ เดือนมิถุนายน ๒๕๕๘ ลดลงจากเดือนก่อน ต้นละ ๒๕๖ บาท (พ.ค. ๕๘ : ๑,๑๒๔ บาท) คิดเป็นร้อยละ ๒๒.๗๘

## ๘. แนวโน้ม เดือนกรกฎาคม - สิงหาคม ๒๕๕๘

สิ้นสุดฤดูกาลผลิตเกลือทะเล ปริมาณผลผลิตที่ได้จากการทำนาเกลือลดลง เกษตรกรส่วนใหญ่จะนำเกลือที่เก็บในอู่ฉางออกจำหน่าย ซึ่งคาดว่าจากภาวะดังกล่าวอาจส่งผลให้ราคาเกลือทะเลทรงตัว หรือปรับสูงขึ้นระดับหนึ่ง ตามคุณภาพของเกลือทะเล

\*\*\*\*\*

กรมการค้าภายใน กระทรวงพาณิชย์  
กรกฎาคม ๒๕๕๘

## ราคาเกลือทะเลที่เกษตรกรขายได้

หน่วย : บาท/ตัน

ปี	ม.ค.	ก.พ.	มี.ค.	เม.ย.	พ.ค.	มิ.ย.	ก.ค.	ส.ค.	ก.ย.	ต.ค.	พ.ย.	ธ.ค.	เฉลี่ย
2550	964	810	660	539	711	954	1,035	1,054	1,093	1,111	1,100	1,050	923
2551	983	961	989	1,049	1,517	2,056	2,233	2,238	2,250	2,250	2,342	2,533	1,783
2552	1,731	1,003	1,058	1,133	1,672	2,114	2,091	1,958	1,847	1,575	1,422	1,304	1,576
2553	1,089	1,303	1,140	1,047	858	807	969	969	937	889	850	867	977
2554	831	822	940	1,694	1,550	1,771	1,933	1,978	2,011	2,022	2,102	2,144	1,650
2555	1,744	1,442	1,603	1,747	1,673	1,908	1,878	1,878	1,903	1,849	1,771	1,786	1,765
2556	1,792	1,725	1,714	1,653	1,594	1,569	1,589	1,733	1,733	1,747	1,678	1,761	1,691
2557	1,693	1,609	1,440	1,379	1,276	1,195	1,377	1,479	1,477	1,469	1,469	1,469	1,444
2558	1,464	1,398	1,359	1,177	1,124	868							1,232

ที่มา : สำนักงานการค้าภายในจังหวัดเพชรบุรี สมุทรสาคร และสมุทรสงคราม

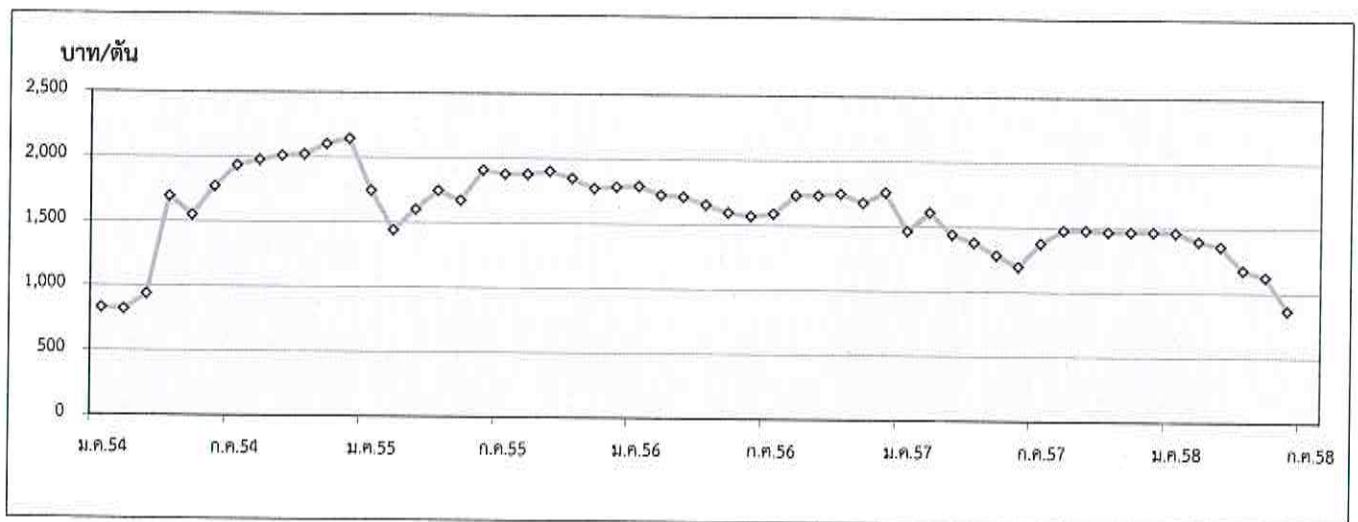

1. ผลผลิตและการใช้ (ล้านตัน)	ปี 53/54	ปี 54/55	ปี 55/56	ปี 56/57	ปี 57/58	
1.1 ผลผลิตพืชน้ำมัน โลก	447.870	475.960	505.820	535.570	(ม.ย.58) 531.860	
1.2 ผลผลิตถั่วเหลือง						
1.2.1 โลก	240.427	268.824	283.253	318.253	317.580 (ประมาณการ)	
1.2.2 ไทย	0.152	0.096	0.064	0.052	0.052	
- ถั่วฤดูแล้ง	0.106	0.065	0.045	0.033	0.032	
- ถั่วฤดูฝน	0.046	0.031	0.019	0.019	0.019	
1.3 ความต้องการใช้						
1.3.1 โลก	258.460	261.990	275.090	293.970	(ม.ย.58) 305.640 (ประมาณการ)	
1.3.2 ไทย	2.132	2.204	1.743	1.951	2.152	
1.4 ต้นทุนการผลิต (บาท/กก.)	11.35	12.50	13.57	14.41	15.05	
	ปี 54	ปี 55	ปี 56	ปี 57	ปี 58	
1.5 นำเข้า	1.994	2.120	1.679	1.898	(ม.ค.-พ.ค.58) 0.969	
1.6 ส่งออก	0.0026	0.0019	0.0020	0.0116	0.0044	
ไทยนำเข้าจาก	บราซิล 64% สหรัฐอเมริกา 26% อาร์เจนตินา 4% แคนาดา 2% กัมพูชา 1%					
ไทยส่งออกไป	ไนจีเรีย 89% เวียดนาม 4% ลาว 3% มัลดีฟส์ 3%					
2. ราคา (บาท/กก.)	ปี 54	ปี 55	ปี 56	ปี 57	พ.ค.58	มิ.ย.58
2.1 เกษตรกรขายได้ (กละ)	15.30	16.79	18.33	14.36	15.46	-
2.2 ขายส่ง กทม.						
- เกษตรแปรรูปอาหาร	21.95	23.83	24.42	23.81	20.50	18.77
- เกษตรผลิตอาหารสัตว์	20.36	22.61	23.35	22.60	18.50	17.64
- เกษตรสกัดน้ำมัน	16.17	18.24	19.43	19.30	16.50	16.50
2.3 ซื้อขายล่วงหน้าตลาดชิคาโก						
- บาท/กก.	14.69	16.79	15.95	14.93	11.79	12.02
- เหรียญสหรัฐ/ตัน	484.03	537.80	517.33	457.77	351.92	354.79

ที่มา: 1.1, 1.2.1, 1.3.1 กระทรวงเกษตรสหรัฐฯ 1.2.2, 1.3.2, 1.4 สำนักงานเศรษฐกิจการเกษตร 1.5-1.6 กรมศุลกากร  
2.1 สศก. 2.2 กรมการค้าภายใน 2.3 www.cmegroup.com

### 3. สถานการณ์ ปี 2558

3.1 ในเดือนมิถุนายน ถั่วเหลืองฤดูฝนยังไม่ออกสู่ตลาด ส่วนราคาขายส่งตลาด กทม. เกษตรแปรรูปอาหารและเกษตรอาหารสัตว์ที่โน้มลดลง เนื่องจากความต้องการใช้ที่ชะลอลง โดยในช่วง ม.ค.-พ.ค.58 ผู้ประกอบการนำเข้าเมล็ดถั่วเหลืองปริมาณ 969,190 ตัน เมื่อเทียบกับปีก่อนสูงขึ้นร้อยละ 16.85

ราคาซื้อขายล่วงหน้าตลาดชิคาโกเฉลี่ย มิ.ย.58 สูงขึ้นจากเดือนก่อน เนื่องจากการเพาะปลูกถั่วเหลืองหยุดชะงักจากพายุไซร่อนในสหรัฐฯ และการส่งออกที่มีปริมาณมากขึ้น

3.2 แนวโน้ม คาดว่าปริมาณผลผลิตของไทยยังคงโน้มลดน้อยลง เนื่องจากเกษตรกรนิยมปลูกพืชอื่นที่ดูแลง่ายกว่า โดยผู้ประกอบการนำเข้าจากตลาดโลกในปริมาณมากขึ้นเพื่อให้เพียงพอต่อความต้องการใช้และตลาดโลกขณะนี้ในช่วงเพาะปลูก กระทรวงเกษตรของสหรัฐฯ คาดว่าปริมาณผลผลิตจะลดลง ทำให้ราคาโน้มสูงขึ้น



## กากั่วเหลือง

1. ผลผลิตและการใช้ (ล้านตัน)	ปี 54	ปี 55	ปี 56	ปี 57	ปี 58
1.1 ผลผลิตโลก	180.491	181.273	189.469	202.634	210.991 (มี.ย.58)
1.2 ผลผลิตในประเทศ	1.234	1.148	1.014	1.020	1.066 (ประมาณการ)
- เมล็ดในประเทศ	0.015	0.013	0.015	0.016	0.016
- เมล็ดนำเข้า	1.219	1.135	0.999	1.004	1.050
1.3 ความต้องการใช้	3.746	4.125	3.953	4.209	4.187
1.4 นำเข้า	2.399	2.815	2.820	2.888	2.900 (ประมาณการ)
2. ราคา (บาท/กก.)	ปี 55	ปี 56	ปี 57	พ.ค.58	มี.ย.58
2.1 ขายส่ง กทม.					
- กากั่วเหลืองในประเทศ					
- เมล็ดในโปรตีน44-48%	18.66	19.84	19.99	18.35	18.35
- เมล็ดนำเข้าโปรตีน42-45%	17.83	17.97	19.06	15.05	14.86
- กากั่วเหลืองนำเข้า					
- โปรตีน 46-48%	17.22	18.35	18.95	14.54	14.43
2.2 ตลาดต่างประเทศ					
- ตลาดซีกาโก (บาท/กก.)	14.78	14.74	15.23	11.41	11.99
(เหรียญสหรัฐ/ตัน)	473.29	477.26	466.95	340.47	353.90

ที่มา: 1.1 กระทรวงเกษตรสหรัฐฯ 1.2 แบบแข็ง 1.3 สำนักงานเศรษฐกิจการเกษตร 1.4 กรมศุลกากร  
2.1 กรมการค้าภายใน 2.2 www.cmegroup.com

## 3. สถานการณ์ ปี 2558

3.1 ในเดือนมิถุนายน ราคาตลาด กทม.เฉลี่ยเดือน มี.ย.58 กากผลิตจากเมล็ดนำเข้าและกากนำเข้าลดลง ตามความต้องการใช้ของโรงงานอาหารสัตว์ที่ลดลง ส่วนกากจากเมล็ดในประเทศทรงตัว โดยในช่วงม.ค.-พ.ค.58 มีการนำเข้าแล้วปริมาณ 1,230,101 ตัน ลดลงจากช่วงเดียวกันของปีก่อนร้อยละ 0.57

ราคาตลาดซีกาโกเฉลี่ยเดือน มี.ย.58 สูงขึ้นจากเดือนก่อน เนื่องจากเกิดพายุโซนร้อนในสหรัฐฯ ทำให้ฝนตกหนัก ส่งผลให้ปริมาณผลผลิตเมล็ดั่วเหลืองในตลาดโลกจะลดลง และคำสั่งซื้อกากในตลาดโลกมีมากขึ้น

3.2 แนวโน้ม คาดว่าภาวะการค้ากากั่วเหลืองของไทยและของโลกค่อนข้างชะลอตัว







## ปลาป่น

1. ผลผลิตและการใช้ (ล้านตัน)	ปี 2554	ปี 2555	ปี 2556	ปี 2557*	ปี 2558*
1.1 ผลผลิตโลก	4.180	4.370	4.140	4.290	4.250 <sup>(ม.ย.58)</sup>
1.2 ผลผลิตในประเทศ	0.503	0.493	0.497	0.478	0.420
1.3 ความต้องการใช้	0.638	0.615	0.579	0.646	0.701
1.4 นำเข้า	0.016	0.018	0.008	0.021	0.030
1.5 ส่งออก	0.074	0.063	0.126	0.172	0.180
* = ประมาณการ					
2. ราคา (บาท/กก.)	ปี 2555	ปี 2556	ปี 2557	พ.ค.58	มิ.ย.58
2.1 ปลาเปิด - ดี (สด)	7.38	7.90	7.90	8.27	7.95
- รอง (ไม่สด)	5.76	5.67	5.47	6.24	6.07
2.2 ปลาป่น กทม.					
เกรดกึ่ง	33.63	34.93	35.61	38.71	37.10
โปรตีน 60%ขึ้นไป กลิ่นเบอร์ 1	33.13	32.93	33.55	37.70	36.70
โปรตีน 60% ลงมา กลิ่นเบอร์ 1	32.43	32.17	31.66	37.70	36.70
กลิ่นเบอร์ 2	30.64	26.93	29.26	35.23	34.18
กลิ่นเบอร์ 3	29.07	24.64	26.24	26.80	26.80
2.3 ปลาป่นต่างประเทศโปรตีน60%					
- บาท/กก.	40.53	43.52	50.04	48.63	45.54
- เหรียญสหรัฐ/ตัน	1,408	1,553	1,694	1,569	1,456

ที่มา : 1.1 กระทรวงเกษตรสหรัฐฯ 1.2 สมาคมผู้ผลิตปลาป่นไทย 1.3 สมาคมผู้ผลิตอาหารสัตว์ไทย 1.4-1.5 กรมศุลกากร  
2.1 สมาคมผู้ผลิตปลาป่นไทย 2.2 กรมการค้าภายใน 2.3 <http://hammersmithltd.blogspot.com/>

## 3. สถานการณ์ ปี 2558

3.1 ในเดือนมิถุนายน เมื่อเทียบราคากับเดือนก่อน ปลาเปิดและปลาป่นเกรดกึ่ง และเกรดโปรตีน 60% ลงมา กลิ่นเบอร์ 1 และ 2 ราคาลดลง ภาวะการค้าชะลอตัวเนื่องจากผลกระทบจากสหภาพยุโรป (EU) ให้ใบเหลืองแก่ไทยจากผลการประเมินการทำประมงของไทยขาดการรายงานและไร้การควบคุม (IUU:illegal, Unreported and Unregulated Fishihg) ซึ่งในช่วง ม.ค.-พ.ค.58 มีการนำเข้าปลาป่นแล้ว 8,755 ตัน สูงขึ้นจากปีก่อนร้อยละ 457 และส่งออกแล้ว 80,569 ตัน สูงขึ้นจากปีก่อนร้อยละ 36

ราคาลดลงเพราะเดือน ก.ค.58 ลดลงจากเดือนก่อน เนื่องจากความต้องการใช้จากจีนชะลอตัว และสต็อกของแปรรูปที่เพิ่มขึ้นในช่วงนี้ ภาวะการค้าค่อนข้างซบเซา คำสั่งซื้อปริมาณไม่มากนัก แม้ว่าผลผลิตในช่วงนี้จะมีคุณภาพเป็นปลาป่นเกรดดีมาก

3.2 แนวโน้ม คาดว่าราคาปลาป่นในประเทศจะสูงขึ้น เนื่องจากเรือออกจับปลาลดลงส่วนตลาดต่างประเทศแนวโน้มชะลอตัว จากเป็นช่วงที่จีนจะมีผลผลิตออกตลาด



## อัตราแลกเปลี่ยนเงินดอลลาร์สหรัฐ

ปี 2545 - 2558

บาท/US\$

ปี	ม.ค.	ก.พ.	มี.ค.	เม.ย.	พ.ค.	มิ.ย.	ก.ค.	ส.ค.	ก.ย.	ต.ค.	พ.ย.	ธ.ค.	เฉลี่ย
ปี 2545	44.13	43.93	43.49	43.52	42.91	42.26	41.33	42.27	42.91	43.74	43.42	43.39	43.11
ปี 2546	42.88	42.97	42.87	42.97	42.29	41.75	41.89	41.77	40.60	39.83	40.00	39.81	41.64
ปี 2547	39.19	39.20	39.53	39.54	40.66	40.90	41.03	41.59	41.57	41.41	40.44	38.86	40.33
ปี 2548	38.86	38.59	38.70	39.62	39.93	40.98	41.85	41.29	41.15	40.96	41.21	41.18	40.36
ปี 2549	39.72	39.50	39.08	38.09	38.11	38.45	38.10	37.73	37.53	37.44	36.65	35.94	38.03
ปี 2550	36.10	35.85	35.18	35.00	34.74	34.71	33.83	34.31	34.38	34.29	34.00	33.83	34.69
ปี 2551	33.31	32.74	31.58	31.71	32.23	33.32	33.62	33.97	34.41	34.55	35.22	35.16	33.49
ปี 2552	35.09	35.46	35.92	35.60	34.72	34.28	34.18	34.16	33.97	33.55	33.42	33.37	34.48
ปี 2553	33.17	33.29	32.69	32.43	32.53	32.61	32.47	32.34	30.98	30.11	30.01	30.26	31.91
ปี 2554	30.72	30.86	30.51	30.20	30.38	30.64	30.22	30.01	30.57	30.99	31.10	31.35	30.63
ปี 2555	31.71	30.87	30.83	31.03	31.47	31.79	31.79	31.57	31.14	30.83	30.85	30.78	31.22
ปี 2556	30.21	29.96	29.96	29.21	29.90	31.02	31.26	31.74	31.85	31.35	31.77	32.48	30.89
ปี 2557	33.08	32.79	32.53	32.46	30.29	32.65	32.24	32.15	32.32	32.59	32.93	33.03	32.42
ปี 2558	32.88	32.71	32.78	32.66	33.71	33.88							33.10

หมายเหตุ เป็นค่าเฉลี่ยของอัตราขายเงินดอลลาร์สหรัฐรายวัน

ที่มา : ธนาคารแห่งประเทศไทย