



เดือนพฤศจิกายน และแนวโน้มน้ำมันเดือนธันวาคม 2547



สำนักส่งเสริมการค้าสินค้าเกษตร

18 พฤศจิกายน 2547

## สารบัญ

	หน้า
สถานการณ์สินค้าเกษตร	
ภาพรวม	1
สถานการณ์รายกลุ่มสินค้า	2
การช่วยเหลือด้านการตลาดสินค้าเกษตรของ คชก.	7
ราคารับจำนำ	11
ข้อมูลรายสินค้า	
กลุ่มสินค้าผลิตเพื่อส่งออก	
1. ข้าว	16
2. มันสำปะหลัง	28
3. ยางพารา	32
4. กาแฟ	34
5. ไม้เนื้อ	37
6. กุ้งกุลาดำ	40
7. สับปะรด	42
กลุ่มสินค้าผลิตเพื่อบริโภคภายในประเทศ	
8. ข้าวโพดเลี้ยงสัตว์	44
9. ปาล์มน้ำมัน	47
10. มะพร้าว	57
11. ถั่วลิสง	63
12. ถั่วเขียว	66
13. สุกกร	69
14. ไข่ไก่	71
15. เกล็ดทะเล	73
กลุ่มสินค้าที่ต้องนำเข้า	
16. ถั่วเหลือง	75
17. กากถั่วเหลือง	78
18. ปลาป่น	81
อัตราแลกเปลี่ยนเงินดอลลาร์สหรัฐ	84

## สรุปสถานการณ์สินค้าเกษตรเดือนพฤศจิกายน และแนวโน้มเดือนธันวาคม 2547

### 1. ภาพรวม

#### 1.1 การผลิต

ในช่วงเดือนตุลาคม 2547 เป็นช่วงปลายฤดูการเก็บเกี่ยว *ข้าวนาปรัง* รุ่น 2 ส่วน *ข้าวนาปี* ฤดูใหม่เริ่มออกสู่ตลาดมากขึ้น ขณะที่ความต้องการของตลาดทั้งภายในและต่างประเทศเพิ่มสูงขึ้น *ปาล์มน้ำมัน* และ *มะพร้าว* มีปริมาณผลผลิตออกสู่ตลาดสม่ำเสมอแต่ยังไม่เพียงพอับความต้องการ กลุ่มพืชผักและผลไม้ สิ้นสุดฤดูกาลผลไม้สำคัญ มีเพียงส้มโอและส้มเขียวหวานที่ยังมีผลผลิตออกสู่ตลาดมาก ส่วนสินค้าอื่นที่มีผลผลิตออกสู่ตลาดมากขึ้น ได้แก่ *ข้าวโพดเลี้ยงสัตว์* รุ่น 1 และ *เมล็ดถั่วเหลือง* คุณภาพดีขึ้นกว่าเดือนก่อน ส่วน *มันสำปะหลัง* เกษตรกรเริ่มทยอยขุดหัวมันออกจำหน่าย แต่คุณภาพเปอร์เซ็นต์เชื้อแป้งต่ำ *ปลาป่น* เรือประมงเริ่มออกหาปลาได้แล้ว ผลผลิตเริ่มมีออกสู่ตลาดมากขึ้น *ไก่เนื้อ* มีการระบายสต็อกเนื้อไก่ออกสู่ตลาดมากขึ้นเนื่องจากภาวะการส่งออกชะลอตัว *ไข่ไก่* ผลผลิตออกสู่ตลาดมากขึ้นแต่ยังไม่เพียงพอับความต้องการที่ยังมีอย่างต่อเนื่องแม้จะได้รับผลกระทบจากการระบาดของโรคไข้หวัดนกในสัตว์ปีก *กุ้ง* มีฝนตกในแหล่งผลิตภาคใต้ทำให้เกษตรกรเร่งจับกุ้ง ทำให้ปริมาณกุ้งกุลาดำและกุ้งขาวเข้าสู่ตลาดมากขึ้น

ในช่วงเดือนพฤศจิกายน 2547 ผลผลิตสินค้าเกษตรสำคัญยังคงทยอยออกสู่ตลาดอย่างต่อเนื่องแม้จะได้รับผลกระทบจากภาวะภัยแล้งทำให้พื้นที่เพาะปลูกบางจังหวัดได้รับความเสียหาย โดยเฉพาะ *ข้าวนาปี* และ *ข้าวโพดเลี้ยงสัตว์* ที่มีพื้นที่เพาะปลูกได้รับผลกระทบจากภัยแล้งค่อนข้างมาก ส่วน *มันสำปะหลัง* *ถั่วเหลือง* *สับปะรด* รุ่น 2 *กุ้ง* และ *ไข่ไก่* ผลผลิตออกสู่ตลาดมากขึ้น *ปาล์มน้ำมัน* และ *มะพร้าว* ผลผลิตออกสู่ตลาดลดลง คุณภาพอยู่ในเกณฑ์ดี *ไก่เนื้อ* ปริมาณไก่มีชีวิตลดลงแต่สต็อกเนื้อไก่คงเหลือภายในประเทศยังมีต่อเนื่องจากเดือนก่อน *สุกร* ช่วงที่ผ่านมาราคาอ่อนตัวลงอย่างต่อเนื่องผู้เลี้ยงจึงชะลอการจำหน่าย ทำให้ผลผลิตออกสู่ตลาดลดลง ส่วน *กาแฟ* เกษตรกรทยอยเก็บเกี่ยวและจะเริ่มนำผลผลิตออกสู่ตลาดในช่วงปลายเดือน

แนวโน้มสถานการณ์การผลิตในเดือนธันวาคม ผลผลิตสินค้าเกษตรสำคัญฤดูใหม่ออกสู่ตลาดมากขึ้น ได้แก่ *ข้าวนาปี* *มันสำปะหลัง* และ *กาแฟ* แต่ได้มีมาตรการชะลอผลผลิตออกสู่ตลาดไว้แล้ว คาดว่าจะช่วยลดปริมาณผลผลิตส่วนเกินได้ในระดับหนึ่ง ส่วนสินค้ากลุ่มปศุสัตว์ คาดว่าผลผลิตจะยังออกสู่ตลาดอย่างต่อเนื่องเป็นผลจากเข้าสู่ช่วงฤดูหนาวที่สภาพอากาศเอื้ออำนวยต่อการเจริญเติบโตของ *ไก่เนื้อ* และ *สุกร* รวมทั้งอัตราการให้ไข่ที่เพิ่มสูงขึ้น

ภาวะการผลิตสินค้าเกษตรของโลก จากการคาดการณ์ของกระทรวงเกษตรฯ ของสหรัฐอเมริกาในเดือนพฤศจิกายน 2547 คาดว่าสินค้าเกษตรสำคัญส่วนใหญ่ผลผลิตเพิ่มขึ้นเมื่อเปรียบเทียบกับปีที่ผ่านมาโดยข้าวสาลี เพิ่มขึ้นร้อยละ 11.89 ข้าวสาร์ เพิ่มขึ้นร้อยละ 2.34 ธัญพืชเพิ่มขึ้นร้อยละ 8.93 สำหรับพืชน้ำมัน (ถั่วเหลือง ถั่วลิสง เมล็ดทานตะวัน เมล็ดฝ้าย เมล็ดเรป เมล็ดในปาล์ม เนื้อมะพร้าวแห้ง) เพิ่มขึ้นร้อยละ 15.51 ขณะที่น้ำมันปาล์ม เพิ่มขึ้นร้อยละ 5.15

#### 1.2 การค้า

ในเดือนตุลาคม ภาวะการค้าสินค้าเกษตรโดยรวมยังอยู่ในเกณฑ์ดีกว่าเดือนที่ผ่านมา แม้ว่าผลผลิตสินค้าเกษตรสำคัญจะออกสู่ตลาดในปริมาณมาก แต่ราคาส่วนใหญ่ยังคงเคลื่อนไหวอยู่ในเกณฑ์สูง โดยเฉพาะสินค้าในกลุ่มธัญพืชและกลุ่มพืชน้ำมัน ได้แก่ *ข้าว* *มันสำปะหลัง* *ข้าวโพดเลี้ยงสัตว์* *ปาล์มน้ำมัน* และ *มะพร้าว* ส่วนสินค้ากลุ่มปศุสัตว์และประมง *ไก่เนื้อ* และ *ไข่ไก่* ภาวะการค้ายังคงชะลอตัวเป็นผลกระทบ

จากการระบาดของโรคไข้หวัดนกรอบใหม่ทำให้ผู้บริโภคขาดความเชื่อมั่น กุ้ง ตลาดไม่แจ่มใสเนื่องจากการส่งออกยังคงชะลอตัว ประกอบกับมีผลผลิตออกสู่ตลาดมาก

สำหรับความเคลื่อนไหวด้านการค้าในเดือนพฤศจิกายน ผลจากการที่รัฐบาลได้มีมาตรการแทรกแซงตลาดรองรับผลผลิตทางการเกษตรสำคัญที่ออกสู่ตลาดในช่วงปลายปี ได้แก่ ข้าว ข้าวโพดเลี้ยงสัตว์ มันสำปะหลัง และกาแฟ ส่งผลให้ภาวะตลาดสินค้าเกษตรในช่วงต้นเดือนพฤศจิกายนปรับตัวดีขึ้นต่อเนื่องจากเดือนก่อน *ข้าวนาปี* ราคาเคลื่อนไหวอยู่ในระดับสูงกว่าราคาปรับจํานำ *มันสำปะหลัง* แม้ว่าจะระดับราคาจะอ่อนตัวลงจากปริมาณผลผลิตที่ออกสู่ตลาดมากขึ้น แต่ก็ยังอยู่ในเกณฑ์ดี *ข้าวโพดเลี้ยงสัตว์* ผลผลิตออกสู่ตลาดสอดคล้องกับความต้องการของตลาดที่มีอย่างต่อเนื่อง *ถั่วเหลือง* และ *กากถั่วเหลือง* ราคาอ่อนตัวลงตามราคาตลาดต่างประเทศแต่ยังอยู่ในเกณฑ์สูง *ปาล์มน้ำมัน* และ *มะพร้าว* ภาวะการค้ายังอยู่ในเกณฑ์ดี *สุกร* การค้าคล่องตัวขึ้นเนื่องจากผู้บริโภคให้ความสนใจหันมาบริโภคเนื้อสุกรมากขึ้น ส่วนสินค้าอื่นได้แก่ *ไก่เนื้อ* และ *ไข่ไก่* ภาวะการค้าชะลอตัวลงจากเดือนก่อนเนื่องจากความต้องการบริโภคยังไม่ปรับตัวเข้าสู่ภาวะปกติแม้จะผ่านพ้นช่วงเทศกาลกินเจและเปิดภาคเรียนแล้ว

แนวโน้มสถานการณ์การค้าในเดือนธันวาคม คาดว่ายังอยู่ในเกณฑ์ดีต่อเนื่องจากเดือนก่อน ได้แก่ ข้าว ผู้ส่งออกมีความต้องการมากขึ้นเพื่อส่งมอบตลาดต่างประเทศ *ข้าวโพดเลี้ยงสัตว์* ผลผลิตรุ่น 2 ออกสู่ตลาดน้อย แนวโน้มความต้องการของโรงงานเพื่อสร้างสต็อกจะส่งผลต่อราคาและภาวะตลาด ส่วนสินค้าในกลุ่มปศุสัตว์และประมง คาดว่าการค้าจะยังอยู่ในภาวะชะลอตัวเนื่องจากสต็อกคงเหลือในประเทศมีมากทั้ง *ไก่เนื้อ* และ *กุ้งกุลาดำ* ส่วน *สุกร* และ *ไข่ไก่* ผลผลิตออกสู่ตลาดเพิ่มขึ้น สำหรับสินค้าอื่นได้แก่ *มันสำปะหลัง* *กาแฟ* เป็นช่วงผลผลิต ออกสู่ตลาดมาก ราคาอ่อนตัวลงตามภาวะการผลิตแต่จะยังอยู่ในเกณฑ์ดีเนื่องจากมีมาตรการรับจํานำรองรับไว้แล้ว

## 2. สถานการณ์รายกลุ่มสินค้า

**2.1 กลุ่มสินค้าที่ผลิตเพื่อส่งออก** ภาวะการค้าและการเคลื่อนไหวของราคาสินค้าเกษตรสำคัญโดยรวมยังอยู่ในเกณฑ์ดี เป็นผลจากการดำเนินมาตรการต่าง ๆ ของรัฐและการกำกับดูแลการดำเนินมาตรการอย่างใกล้ชิดเพื่อให้มีการซื้อขายและระบายสต็อกอย่างเหมาะสมตั้งแต่ต้นฤดู สถานการณ์สินค้าเกษตรที่สำคัญ ได้แก่

- ข้าว ผลผลิตข้าวเปลือกนาปรัง รุ่น 2 ออกสู่ตลาดหมดแล้ว เข้าสู่ช่วงต้นฤดูการผลิตข้าวนาปี ซึ่งผลผลิตออกสู่ตลาดมากขึ้นแต่ยังมีปริมาณน้อยกว่าความต้องการของผู้ส่งออก กอปรกับผลจากการปรับราคาปรับจํานำข้าวนาปีสูงขึ้นกว่าปีก่อนต้นละ 600-2,000 บาท ตามชนิดและคุณภาพข้าว เกษตรกรจึงชะลอการจำหน่ายเพื่อนำมาจํานำตามโครงการของทางราชการ ทำให้มีการแข่งขันรับซื้อค่อนข้างสูง โดยราคาข้าวเปลือกเจ้านาปรัง ความชื้นไม่เกิน 15% เฉลี่ยเดือนตุลาคมใกล้เคียงกับเดือนก่อน ที่ราคาต้นละ 5,700-6,100 บาท ข้าวเปลือกหอมมะลิปรับตัวสูงขึ้นเป็น ต้นละ 6,800-8,000 บาท ส่วนข้าวเปลือกเหนียวราคาอ่อนตัวลงเล็กน้อยเนื่องจากเกษตรกรระบายข้าวออกจำหน่ายมากขึ้นเพื่อรองรับข้าวฤดูใหม่ โดยมีราคาต้นละ 6,000-6,400 บาท สำหรับความเคลื่อนไหวด้านราคาข้าวเปลือกในเดือนพฤศจิกายนยังเคลื่อนไหวอยู่ในเกณฑ์ดีต่อเนื่องจากเดือนก่อน ปัจจุบัน (15 พ.ย.47) ข้าวเปลือกเจ้านาปรังความชื้นไม่เกิน 15% ราคาต้นละ 5,750-6,100 บาท ส่วนข้าวเปลือกหอมมะลิ ต้นละ 7,100-8,100 บาท ข้าวเปลือกเหนียว ต้นละ 5,900-6,100 บาท แนวโน้มราคาข้าวเปลือกจะยังอยู่ในเกณฑ์ดีเนื่องจากปริมาณผลผลิตข้าวเปลือกคาดว่าจะลดลงจากที่ได้คาดการณ์ไว้ ซึ่งเป็นผลจากพื้นที่เพาะปลูกข้าวในหลายจังหวัดได้รับความเสียหายจากภัยแล้งในเบื้องต้นคาดว่าประมาณ 7.9 ล้านไร่

สำหรับการรับจำนำข้าวเปลือกนาปี ปีการผลิต 2547/48 รัฐบาลได้กำหนดราคา  
รับจำนำข้าวนาปี (พันธุ์ไวแสงและไม่วิแสง) ต้นละ 6,200-6,600 บาท ข้าวหอมมะลิ ต้นละ 8,700-9,000  
บาท ส่วนราคารับจำนำข้าวเปลือกหอมมะลิที่ยังฉางของเกษตรกร ต้นละ 8,700 บาท ผลรับจำนำ  
(วันที่ 1-15 พ.ย.47) มีปริมาณทั้งสิ้น 248,971 ตัน

ภาวะการค้าข้าวสารโดยรวมในเดือนตุลาคมปรับตัวดีขึ้นกว่าเดือนที่ผ่านมา เป็นผลจาก  
มาตรการรับจำนำส่งผลให้เกษตรกรชะลอการจำหน่าย โรงสีจึงแข่งขันรับซื้อข้าวเปลือกเข้าเก็บในโกดังมากขึ้น  
แต่กลับชะลอการสีข้าวเพื่อรอราคา ปริมาณข้าวสารที่ออกสู่ตลาดจึงมีน้อยกว่าความต้องการของผู้ส่งออกที่ต้อง  
ส่งมอบตลาดต่างประเทศ โดยเฉพาะข้าวขาว 5% และข้าวหนึ่งที่ตลาดต่างประเทศยังมีความต้องการมาก  
ส่งผลให้ราคาข้าวสารในเดือนตุลาคมปรับตัวสูงขึ้นจากเดือนก่อนเกือบทุกชนิด โดยข้าวขาว 100% ชั้น 2  
(ข้าวใหม่) เฉลี่ยกระสอบละ 968 บาท ข้าวหนึ่ง 100% เฉลี่ยกระสอบละ 985 บาท ข้าวหอมมะลิ 100%  
ชั้น 2 (ข้าวใหม่) เฉลี่ยกระสอบละ 1,427 บาท ส่วนข้าวสารเหนียว กข.6 ราคาอ่อนตัวลงเล็กน้อย โดยมีราคา  
เฉลี่ยกระสอบละ 1,198 บาท และปลายข้าวขาวเอวันเล็ค (ข้าวใหม่) เฉลี่ยกระสอบละ 765 บาท ปัจจุบัน  
(15 พ.ย.47) ราคาข้าวสารยังเคลื่อนไหวอยู่ในเกณฑ์สูงอย่างต่อเนื่อง โดย ราคาข้าวขาว 100% ชั้น 2  
(ข้าวใหม่) กระสอบละ 995-1,000 บาท ข้าวหอมมะลิ 100% ชั้น 2 (ข้าวใหม่) กระสอบละ  
1,500-1,520 บาท ปลายข้าวขาวเอวันเล็ค (ข้าวใหม่) กระสอบละ 815-820 บาท ข้าวสารเหนียว กข.6  
กระสอบละ 1,220-1,240 บาท ข้าวหนึ่ง 100% กระสอบละ 990-995 บาท แนวโน้มราคาข้าวสารจะยัง  
เคลื่อนไหวอยู่ในเกณฑ์สูงเนื่องจากเกษตรกรมีความมั่นใจว่าจะขายผลผลิตได้ราคาและความต้องการของ  
ตลาดยังมีอย่างต่อเนื่อง ซึ่งจะช่วยให้ราคาข้าวสารให้ปรับตัวสูงขึ้นด้วย

การส่งออกข้าวในปี 2547 ตั้งเป้าการส่งออกไว้จำนวน 8.0 ล้านตันข้าวสาร ปริมาณ  
การส่งออก (1 ม.ค.-6 พ.ย.47) มีจำนวน 8,504,284 ตัน มากกว่าระยะเดียวกันของปี 2546 ที่ส่งออกได้  
จำนวน 6,079,321 ตัน หรือเพิ่มขึ้นร้อยละ 39.9

-มันสำปะหลัง ผลผลิตออกสู่ตลาดมากขึ้นเนื่องจากเป็นช่วงฤดูการผลิต แต่ผลจากภาวะ  
ฝนตกในแหล่งผลิต ทำให้คุณภาพเปอร์เซ็นต์เชื้อแป้งต่ำ อีกทั้งเป็นอุปสรรคต่อการขุดหัวมันของเกษตรกร  
และลานมันไม่สามารถตากมันเส้นได้ ผลผลิตส่วนใหญ่จึงเข้าสู่โรงแปงเท่านั้น กอปรกับเกษตรกรบางส่วน  
ชะลอการจำหน่ายผลผลิตเพื่อรอเข้าร่วมโครงการรับจำนำของทางราชการที่ได้ปรับราคารับจำนำหัวมันสด  
เชื้อแป้ง 25% ณ จุดรับจำนำ เพื่อแปรสภาพเป็นแป้งมันสูงขึ้นเป็น กก.ละ 1.20 บาท เพื่อบรรเทาความ  
เดือดร้อนของเกษตรกรในช่วงที่ผลผลิตประดังออกสู่ตลาดพร้อมกันจำนวนมาก (พ.ย.47-มี.ค.48)  
ส่งผลให้ราคาหัวมันสดอยู่ในเกณฑ์ดี โดยราคาหัวมันสด (คละ) ที่เกษตรกรขายได้เฉลี่ยทั่วประเทศเดือน  
ตุลาคมเฉลี่ย กก.ละ 1.04 บาท ส่วนราคาที่เกษตรกรขายได้ หัวมันสดเชื้อแป้ง 25% จังหวัดนครราชสีมา  
เฉลี่ย กก.ละ 1.11 บาท ปัจจุบัน (15 พ.ย.47) ราคาหัวมันสดเชื้อแป้ง 25% จังหวัดนครราชสีมา ราคา  
กก.ละ 1.16-1.28 บาท หัวมันสด (คละ) ที่เกษตรกรขายได้ทั่วประเทศ กก.ละ 1.07 บาท แนวโน้มราคา  
หัวมันสดคาดว่าจะปรับตัวสูงขึ้นได้อีกระยะหนึ่ง เป็นผลจากมาตรการรับจำนำของภาครัฐ กอปรกับความ  
ต้องการของตลาดทั้งในและต่างประเทศทั้งแป้งมันและมันเส้นยังมีอย่างต่อเนื่อง รวมทั้งผลผลิตของ  
ประเทศคู่แข่งสำคัญ ได้แก่ เวียดนาม คาดว่าจะมีไม่เพียงพอต่อการส่งออก จะทำให้ตลาดต่างประเทศหันมา  
สั่งซื้อจากไทยมากขึ้น

-ไก่เนื้อ ผลกระทบจากการระบาดของโรคไข้หวัดนกครอบงอมทำให้ความต้องการบริโภค  
ภายในลดลงเนื่องจากผู้บริโภคไม่มั่นใจในการระบาดของโรคไข้หวัดนก จึงหันไปบริโภคเนื้อสัตว์ประเภทอื่นแทน

อีกทั้งความต้องการบริโภคลดลงในช่วงเทศกาลกินเจและปิดภาคเรียน กอปรกับการส่งออกยังไม่เข้าสู่ภาวะปกติ เนื่องจาก EU เลื่อนการอนุญาตนำเข้าไก่สดแช่เย็นและแช่แข็งจากไทยจากช่วงปลายปี 2547 เป็นหลังไตรมาสแรกของปี 2548 รวมทั้งมีความพยายามที่จะยกเลิกการอนุญาตนำเข้าไก่ต้มสุกจากไทยด้วย ทำให้มีสต็อกเนื้อไก่คงเหลือภายในประเทศมาก ส่งผลให้ราคาขายส่งไก่มีชีวิตหน้าโรงฆ่าเฉลี่ยเดือนตุลาคม อ่อนตัวลงเหลือ กก.ละ 22.20 บาท ปัจจุบัน (15 พ.ย.47) ราคา กก.ละ 20-21 บาท (ช่วงการระบาดของโรคไข้หวัดนกครั้งแรกในเดือน ก.พ.47 ราคา กก.ละ 12-21 บาท) แนวโน้มราคาจะไม่ปรับตัวลงมากนัก เนื่องจากคณะรัฐมนตรีได้มีมติเมื่อคราวประชุมวันที่ 2 พ.ย.47 ให้กระทรวงการคลังประสานสถาบันการเงินของรัฐเพื่อปล่อยสินเชื่อให้แก่ผู้ประกอบการส่งออกไทย/ผู้เลี้ยงไก่เนื้อเพื่อการส่งออก ในวงเงินไม่เกินร้อยละ 80 ของมูลค่าเนื้อไก่และเนื้อเป็ดแช่แข็ง โดยคิดดอกเบี้ยในอัตราผ่อนปรน และให้กระทรวงพาณิชย์สนับสนุนและเร่งรัดดำเนินการเพื่อส่งเนื้อไก่และเนื้อเป็ดแช่แข็งไปจำหน่ายยังต่างประเทศให้หมดโดยเร็ว รวมทั้งประสานการชำระหนี้สินเชื่อดังกล่าวของผู้ประกอบการคืนแก่สถาบันการเงินด้วย คาดว่าจะส่งผลดีต่อการส่งออกเนื้อไก่และราคาไก่เนื้อภายในประเทศในระยะต่อไป

- **กุ้ง** เนื่องจากภาวะการส่งออกชะลอตัวทำให้ต้องระบายผลผลิตเข้าสู่ตลาดภายในประเทศมากขึ้น แต่จากการที่รัฐได้ขยายระยะเวลารับจำนำกุ้งกุลาดำไปถึงเดือนธันวาคม 2547 ช่วยให้เกษตรกรชะลอการจับกุ้งให้โตได้ขนาดเพื่อให้ได้รับราคาสูงขึ้น ส่งผลให้ราคากุ้งในประเทศอ่อนตัวลงจากเดือนก่อนไม่มากนัก ราคากุ้งชื้อขาย ณ ตลาดกลางสมุทรสาครเฉลี่ยเดือนตุลาคม กุ้งกุลาดำ (ขนาด 50 ตัว/กก.) กก.ละ 155 บาท กุ้งขาว (ขนาด 60 ตัว/กก.) กก.ละ 120 บาท ปัจจุบัน (15 พ.ย.47) กุ้งกุลาดำ (ขนาด 50 ตัว/กก.) กก.ละ 155 บาท กุ้งขาว (ขนาด 60 ตัว/กก.) กก.ละ 114 บาท คาดว่าราคาจะทรงตัวแม้ว่าผลผลิตจะมีปริมาณมาก ทั้งนี้ เป็นผลจากการแก้ไขปัญหาของภาครัฐโดยการขยายระยะเวลารับจำนำกุ้งกุลาดำและการเชื่อมโยงตลาดกุ้งขาวและกุ้งก้ามกรามเพื่อกระจายผลผลิตไปยังแหล่งบริโภคให้รวดเร็วขึ้น (ผลรับจำนำ ณ 15 พ.ย.47 มีปริมาณ 816.946 ตัน)

**2.2 กลุ่มสินค้าที่ผลิตเพื่อบริโภคภายในประเทศ** ภาวะการค้าและความเคลื่อนไหวด้านราคายังอยู่ในเกณฑ์ดีทุกสินค้า มีเพียงกลุ่มวัตถุดิบอาหารสัตว์ และไข่ไก่ ที่ภาวะการค้าชะลอตัวและราคาอ่อนตัวลงเป็นผลกระทบจากเกิดโรคไข้หวัดนกระบาดในสัตว์ปีก สถานการณ์สินค้าที่สำคัญ ได้แก่

- **ข้าวโพดเลี้ยงสัตว์** แม้ว่าจะเข้าสู่ช่วงปลายฤดูการผลิตข้าวโพดฯ รุ่น 1 แต่ยังมีผลผลิตออกสู่ตลาดอย่างต่อเนื่อง ผลจากการที่รัฐเตรียมมาตรการรับจำนำไว้เพื่อชะลอผลผลิตไม่ให้ออกสู่ตลาดมากในช่วง ก.ย.-ธ.ค.47 โดยปรับราคาปรับจำนำสูงขึ้นจากที่เคยรับจำนำในปี 2545/46 เป็น กก.ละ 4.40 บาท (ความชื้นไม่เกิน 14.5%) ส่งผลให้ราคาข้าวโพดฯ ปรับตัวสูงขึ้นตั้งแต่ช่วงกลางเดือนกันยายนอย่างต่อเนื่อง ราคาเฉลี่ยเดือนตุลาคมปรับตัวสูงขึ้นจากเดือนก่อนเล็กน้อย โดยราคาข้าวโพดฯ ที่โรงงานอาหารสัตว์รับซื้อเฉลี่ย กก.ละ 4.74 บาท ราคาพ่อค้ารับซื้อทั่วไปในแหล่งผลิตจังหวัดนครราชสีมาเฉลี่ย กก.ละ 4.50 บาท และจังหวัดเพชรบูรณ์ เฉลี่ย กก.ละ 4.42 บาท ปัจจุบัน ระดับราคาซื้อขายโดยทั่วไปยังคงเคลื่อนไหวอยู่ในเกณฑ์ดี โดย ณ 15 พ.ย.47 ราคาเกษตรกรขายได้จังหวัดนครราชสีมา กก.ละ 4.75-4.80 บาท และจังหวัดเพชรบูรณ์ กก.ละ 4.67-4.70 บาท ผลรับจำนำ (ณ 15 พ.ย.47) จำนวน 30,863.912 ตัน แนวโน้มราคาจะปรับตัวสูงขึ้นอีกเนื่องจากผลผลิต รุ่น 1 ออกสู่ตลาดหมดแล้ว ส่วนผลผลิต รุ่น 2 เริ่มออกสู่ตลาดบ้างแล้วแต่ยังมีปริมาณไม่มากนัก กอปรกับเป็นช่วงฤดูการเก็บเกี่ยวข้าวและบางพื้นที่ผลผลิตข้าวโพดได้รับความเสียหายจากภัยแล้ง ทำให้ปริมาณข้าวโพดที่เข้าตลาดลดน้อยลงในขณะที่ความต้องการของตลาดยังมีตามปกติ

- **ปาล์มน้ำมัน** ผลผลิตมีปริมาณน้อยลงแต่ยังมีออกสู่ตลาดสม่ำเสมอ ขณะที่ภาวะการจำหน่ายน้ำมันปาล์มดิบชะลอตัวเป็นผลจากมีการนำเข้าน้ำมันบริสุทธิ์เพื่อส่งออกแข่งขันกับน้ำมันฯ ที่ผลิตในประเทศมากขึ้น กอปรกับราคาน้ำมันปาล์มดิบตลาดมาเลเซียโน้มต่ำลง ส่งผลให้ราคาภายในประเทศอ่อนตัวลงตาม แต่ผลจากคณะกรรมการแก้ไขปัญหาน้ำมันปาล์มน้ำมันอย่างเป็นระบบมีมติให้มีการจัดระบบน้ำมันปาล์มในปี 2547 เช่นเดียวกับปี 2546 โดยจัดให้มีการกำกับ ดูแลการนำเข้า-ส่งออก ตรวจสอบการลักลอบนำเข้า ควบคุม การขนย้าย แจ่งปริมาณการผลิตและสต็อก ปิดป้ายแสดงราคาซื้อขาย อีกทั้งมีมติคณะกรรมการกลางว่าด้วยราคาสินค้าและบริการให้ขยายพื้นที่ควบคุมการขนย้ายครอบคลุมถึงจังหวัดที่ติดทะเลและประเทศเพื่อนบ้าน เพื่อเป็นการป้องกันการลักลอบนำเข้า ส่งผลให้ราคาผลปาล์มภายในประเทศยังคงเคลื่อนไหวอยู่ในเกณฑ์สูง โดยราคาผลปาล์มที่เกษตรกรขายได้ (ปาล์มทะเลายน้ำมัน 17%) เดือนตุลาคมเฉลี่ย กก.ละ 3.61 บาท ปัจจุบัน (15 พ.ย.47) ราคา กก.ละ 3.60-3.90 บาท แนวโน้มราคาผลปาล์มจะยังอยู่ในเกณฑ์ดีเนื่องจากเข้าสู่ช่วงปลายฤดูผลผลิตและมีมาตรการแก้ไขปัญหาย่างเป็นระบบรองรับ

- **มะพร้าว** ผลผลิตออกสู่ตลาดลดลงเนื่องจากเป็นช่วงปลายฤดู กอปรกับราคาน้ำมันมะพร้าวดิบในตลาดโลกอยู่ในเกณฑ์สูง ส่งผลให้ราคามะพร้าวและผลิตภัณฑ์ยังเคลื่อนไหวอยู่ในเกณฑ์สูง ราคาขายส่งมะพร้าวผลตลาด กทม. (ทับสะแกผลใหญ่ปอกเปลือก) เดือนตุลาคม ปรับตัวสูงขึ้นจากเดือนก่อน โดยมีราคาเฉลี่ย ผลละ 7.90 บาท เนื้อมะพร้าวแห้ง 90% เฉลี่ย กก.ละ 12.45 บาท ปัจจุบัน (15 พ.ย.47) ราคาขายส่งมะพร้าวผลตลาด กทม. (ทับสะแกผลใหญ่ปอกเปลือก) ผลละ 8.00-8.50 บาท เนื้อมะพร้าวแห้ง 90% ราคาอ่อนตัวลงเล็กน้อยเหลือ กก.ละ 12.20-12.30 บาท เป็นผลกระทบจากราคาน้ำมันปาล์มอ่อนตัวลง คาดว่าภาวะการค้าและราคามะพร้าวผลและผลิตภัณฑ์ในเดือนธันวาคมจะยังเคลื่อนไหวอยู่ในเกณฑ์ดีเนื่องจากผลผลิตน้อยลง ขณะที่ความต้องการใช้บริโภคและผลิตกะทิของโรงงานยังมีอย่างต่อเนื่อง

- **ไข่ไก่** สภาพอากาศที่เย็นลงทำให้ปริมาณไข่ไก่ในตลาดมีเพิ่มขึ้น กอปรกับผู้เลี้ยงไก่เนื้อไม่มั่นใจในการระบาดของโรคไข้หวัดนกจึงไม่นำไข่เข้าฟักและระบายไข่ไก่ออกจำหน่ายในท้องตลาดมากขึ้น ผลผลิตไข่ไก่ที่ออกสู่ตลาดจึงมีปริมาณมากขึ้น ขณะที่ความต้องการบริโภคลดลงเป็นผลกระทบจากการระบาดของโรคไข้หวัดนกและข่าวการแพร่ระบาดของคนสู่คนทำให้ผู้บริโภคไม่มั่นใจในความปลอดภัย อีกทั้งเป็นช่วงเทศกาลกินเจและปิดภาคเรียน อย่างไรก็ตาม ไข่ไก่ที่ออกสู่ตลาดยังมีปริมาณน้อยกว่าความต้องการบริโภค ทำให้ราคาไข่ไก่อ่อนตัวลงแต่ยังอยู่ในระดับสูงทุกขนาด โดยราคาขายส่ง ไข่ไก่ เบอร์ 3 เดือนตุลาคมเฉลี่ยฟองละ 2.30 บาท ปัจจุบัน (15 พ.ย.47) ราคาอ่อนตัวลงเหลือฟองละ 1.75-1.80 บาท แต่ยังคงสูงกว่าระยะเดียวกันของปีก่อนที่มีราคาเฉลี่ยฟองละ 1.65 บาท แนวโน้มราคาไข่ไก่จะอ่อนตัวลงต่อไปอีกระยะหนึ่ง เนื่องจากสภาพอากาศเย็นทำให้อัตราการให้ไข่เพิ่มสูงขึ้น

- **สุกรมีชีวิต** เนื่องจากในช่วงที่ผ่านมาภาวะการค้าปลีกสุกรชำแหละชะลอตัว ราคาสุกรอ่อนตัวลงต่อเนื่องเป็นผลจากราคาที่อยู่ในเกณฑ์สูงเมื่อเปรียบเทียบกับเนื้อสัตว์ชนิดอื่น อีกทั้งราคาวัตถุดิบอาหารสัตว์บางชนิดปรับตัวสูงขึ้น ผู้เลี้ยงบางส่วนจึงระบายผลผลิตออกสู่ตลาดก่อนหน้านี้เนื่องจากเกรงว่าราคาจะอ่อนตัวลงอีก ส่งผลให้ปริมาณสุกรมีชีวิตที่ส่งเข้าตลาดในช่วงเดือนตุลาคมมีปริมาณลดลง กอปรกับเกิดโรคไข้หวัดนกรอบสอง ทำให้ผู้บริโภคหันมาบริโภคเนื้อสุกรเพิ่มขึ้น ราคาสุกรเริ่มปรับตัวสูงขึ้น ราคาขายส่งสุกรมีชีวิต ณ ตลาด กทม. เฉลี่ยเดือนตุลาคมอยู่ในระดับใกล้เคียงกับเดือนก่อน โดยมีราคา กก.ละ 39.35 บาท ปัจจุบันปริมาณสุกรมีชีวิตออกสู่ตลาดลดลงต่อเนื่องจากเดือนก่อนเป็นผลกระทบจากการเกิดโรคระบบทางเดินหายใจระบาดในสุกรในช่วงปลายเดือนตุลาคม ส่งผลให้ราคาสุกรยังคงปรับตัวสูงขึ้นอย่างต่อเนื่อง โดย ณ 15 พ.ย.47 ราคาขายส่งสุกรมีชีวิต ณ ตลาด กทม. กก.ละ 44-45 บาท อย่างไรก็ตาม

คาดว่าแนวโน้มราคาสุกรจะอ่อนตัวลงในช่วงต่อไป เนื่องจากเข้าสู่ฤดูหนาวสภาพอากาศเย็นทำให้สุกรเจริญเติบโตเร็ว ปริมาณสุกรมีชีวิตจะออกสู่ตลาดมากขึ้น

- พืชผักและผลไม้ สิ้นสุดฤดูการผลิตผลไม้สำคัญของภาคใต้แล้ว สำหรับผลไม้อื่น ได้แก่ **สับปะรด** ราคาเกษตรกรขายได้หน้าโรงงานเดือนตุลาคมปรับตัวสูงขึ้นจากเดือนก่อนเป็น กก.ละ 4.87 บาท ปัจจุบันผลผลิตรุ่น 2 ออกสู่ตลาดมากขึ้น ราคาอ่อนตัวลงจากเดือนก่อนเล็กน้อย โดย ณ 15 พ.ย.47 ราคาเกษตรกรขายได้หน้าโรงงานเฉลี่ย กก.ละ 3.75 บาท ส่วน **ส้มโอ** และ **ส้มเขียวหวาน** ผลผลิตยังออกสู่ตลาดมาก ราคาอ่อนตัวลงแต่ยังอยู่ในเกณฑ์ที่เกษตรกรพอใจ สำหรับ **หอมแดง** ฤดูฝนออกสู่ตลาดมากขึ้นแต่มีมาตรการช่วยเหลือรองรับไว้แล้ว ราคาหอมแดงจังหวัดอุดรธานีปัจจุบัน (15 พ.ย.47) กก.ละ 13 บาท

**2.3 กลุ่มสินค้าที่ต้องนำเข้า** ภาวะการค้าสินค้าในกลุ่มวัตถุดิบอาหารสัตว์ชะลอตัวลงเป็นผลกระทบจากการระบาดของโรคไข้หวัดนกในสัตว์ปีกทำให้ความต้องการใช้ลดลง กอปรกับสถานการณ์ตลาดต่างประเทศชะลอตัวลงเนื่องจากมีการคาดการณ์ว่าผลผลิตถั่วเหลืองของโลกจะมีปริมาณมากขึ้นเป็นผลจากสภาพอากาศที่เอื้ออำนวยต่อการปลูกถั่วเหลืองของสหรัฐอเมริกา ส่งผลให้ราคาตลาดต่างประเทศอ่อนตัวลง ในขณะที่ผลผลิตถั่วเหลืองและกากถั่วเหลืองภายในประเทศออกสู่ตลาดมากขึ้น ราคาจึงอ่อนตัวลงตามตลาดต่างประเทศ ราคา **เมล็ดถั่วเหลือง** ชนิดคละที่เกษตรกรขายได้เฉลี่ยเดือนตุลาคม กก.ละ 9.79 บาท ปัจจุบันเป็นช่วงปลายฤดูการผลิตถั่วเหลืองฤดูฝน ผลผลิตออกสู่ตลาดลดลง ราคาปรับตัวสูงขึ้น โดย ณ 15 พ.ย.47 ราคาเมล็ดถั่วเหลืองชนิดคละ กก.ละ 11.24 บาท **กากถั่วเหลือง** ผู้ค้ามีสต็อกเพียงพอกับความต้องการบ้างแล้ว จึงชะลอการสั่งซื้อเพื่อรอดูสถานการณ์ ส่งผลให้ราคากากถั่วเหลืองนำเข้าลดลงตามราคาตลาดต่างประเทศ โดยราคากากถั่วเหลืองที่ผลิตในประเทศ (เมล็ดนำเข้า) เฉลี่ยเดือนตุลาคม กก.ละ 10.72 บาท ปัจจุบัน (15 พ.ย.47) ราคา กก.ละ 10.55-10.65 บาท **ปลาป่น** ความต้องการใช้ลดลงเนื่องจากที่ผ่านมาราคาอยู่ในเกณฑ์สูง โรงงานผู้ผลิตอาหารสัตว์จึงหันไปใช้กากถั่วเหลืองที่มีราคาต่ำลงแทน ราคาปลาป่นโปรตีน 60% เดือนตุลาคมเฉลี่ย กก.ละ 20.82 บาท ปัจจุบัน (15 พ.ย.47) กก.ละ 20.40 บาท อย่างไรก็ตาม แม้ว่าความเคลื่อนไหวด้านราคาในกลุ่มสินค้าวัตถุดิบอาหารสัตว์จะอ่อนตัวลงแต่จะยังอยู่ในระดับสูงต่อไปอีกระยะหนึ่ง

### 3. มาตรการแก้ไขปัญหา/การช่วยเหลือผ่านกองทุนรวมเพื่อช่วยเหลือเกษตรกร (ด้านการตลาด)

#### การให้ความช่วยเหลือด้านการตลาดสินค้าเกษตร

ในปีงบประมาณ 2547 ได้อนุมัติให้ดำเนินมาตรการช่วยเหลือสินค้าเกษตรแล้ว ได้แก่ ข้าว มันสำปะหลัง กุ้งกุลาดำ กาแฟ หอมหัวใหญ่ ลิ้นจี่ เงาะ มังคุด ทุเรียน ลองกอง ลางสาด และข้าวโพดเลี้ยงสัตว์ รวมวงเงิน 10,112.132 ล้านบาท และช่วยเหลือสินค้าเกษตรที่มีปัญหาเร่งด่วน ได้แก่ หอมแดง หอมแบ่ง แดงโม หน่อไม้ไผ่ตง และผักต่าง ๆ วงเงิน 55 ล้านบาท (รวมวงเงินทั้งหมด 10,167.132 ล้านบาท) สำหรับในปีงบประมาณ 2548 ได้อนุมัติให้ดำเนินการมาตรการช่วยเหลือสินค้าเกษตรแล้ว ได้แก่ ข้าว มันสำปะหลัง กาแฟ ลำไย กุ้งขาวและกุ้งก้ามกราม รวมวงเงิน 6,425.558 ล้านบาท และช่วยเหลือสินค้าเกษตรที่มีปัญหาเร่งด่วน ได้แก่ ส้มโอ และหอมแดง วงเงิน 15 ล้านบาท (รวมวงเงินทั้งหมด 6,440.558 ล้านบาท)



วงเงินช่วยเหลือด้านการตลาดสินค้าเกษตร

AOB : วงเงินคชก./ตาราง ปี 46

หน่วย : ล้านบาท

สินค้า	ปี 2542	ปี 2543	ปี 2544	ปี 2545	ปี 2546	ปี 2547	ปี 2548
1 ข้าว	2,676.950	3,471.610	4,148.883	4,469.366	2,608.692	5,883.549	2,211.002
2 ข้าวโพดเลี้ยงสัตว์	1,509.600	411.945	269.000	209.323	225.413	959.845	
3 มันสำปะหลัง		1,833.607	2,753.086	965.485	116.107	1,612.056	3,833.670
4 ปาล์มน้ำมัน	1,000.000	500.000	250.000				
5 มะพร้าว		150.000	145.000				
6 กาแฟ		35.600	801.783	18.548	21.308	83.500	111.748
7 หอมแดง	130.000	130.000					
8 กระเทียม			200.875				
9 หอมหัวใหญ่	230.000	67.000				243.000	
10 ลูกเดือย		10.000					
11 ไข่ไก่	30.000	60.000	60.000				
12 ไข่เนื้อ		300.000					
13 สุกกร		235.000					
14 ปลาโอ		20.200					
15 ปลาเป็ด		245.600					
16 กุ้งกุลาดำ	1,000.000					415.126	
17 กุ้งขาว, กุ้งก้ามกราม							10.000
18 เกล็ดทะเล	60.000						
19 ปอ	86.000						
20 ผลไม้					672.500		
21 สับปะรด	200.000	724.000	50.000				
22 ทูเรียน	260.000	135.500	200.000	550.000			
23 ลิ้นจี่				200.000		110.000	
24 ลำไย		648.000		1,503.677	616.330	485.056	259.138
25 เงาะ	103.000	420.000	20.500	250.000			
26 มังคุด				100.000			
27 เงาะ มังคุด ทูเรียน			40.000			320.000	
28 มะละกอ	60.600						
29 มะนาว	50.000	22.000					
30 พริกแห้ง		32.000					
31 อ้อยและน้ำตาลทราย		800.00					
32 น้ำมันดิบ		360.00	488.000				
รวมทั้งสิ้น	7,396.150	10,612.062	9,427.127	8,266.399	4,260.350	10,112.132	6,425.558

\* หมายเหตุ : การแทรกแซงของกองทุนและกลางสำตปี 2545 ใช้งบร่วมกับการแก้ไขปัญหาราคาผลไม้ ปี 2545

ราคาเฉลี่ยสินค้าเกษตรสำคัญที่เกษตรกรขายได้ ปี 2542 - 2547

F: ราคาเฉลี่ยจัดกลุ่ม 47 D: AO 9

สินค้า	ราคาเฉลี่ย																	
	ปี 2542			ปี 2543			ปี 2544			ปี 2545			ปี 2546			ปี 2547		
	เฉลี่ย	สูงสุด	ต่ำสุด	เฉลี่ย	สูงสุด	ต่ำสุด	เฉลี่ย	สูงสุด	ต่ำสุด	เฉลี่ย	สูงสุด	ต่ำสุด	เฉลี่ย	สูงสุด	ต่ำสุด	ต.ค.	(15 พ.ย.)	
1	กลุ่มสินค้าผลิตเพื่อการส่งออก																	
	ข้าวเปลือกนาปรัง (บาท/ตัน)	5,054	6,117	4,510	4,390	4,889	3,900	4,260	4,380	4,050	4,602	4,793	4,439	4,635	4,795	4,513	5,913	5,750-6,100
		ม.ค.	ต.ค.		ก.พ.	ก.ย.		ก.ค.	เม.ย.		มิ.ย.	ม.ค.		ก.ค.	เม.ย.			
	ข้าวเปลือกนาปี (บาท/ตัน)	5,425	6,164	4,723	4,688	4,967	4,341	4,385	4,421	4,339	4,646	4,728	4,514	4,593	4,700	4,434	-	-
		ม.ค.	ธ.ค.		ก.พ.	ธ.ค.		ธ.ค.	มี.ค.		ต.ค.	ม.ค.		มี.ค.	พ.ย.			
	ข้าวเปลือกหอมมะลิ (บาท/ตัน)	7,132	8,455	6,462	7,362	8,177	6,413	5,628	6,583	4,822	6,116	6,874	5,216	8,095	9,315	6,425	7,178	7,100-8,100
		ก.ย.	เม.ย.		ก.ย.	ธ.ค.		ม.ค.	ธ.ค.		ก.ย.	ม.ค.		ก.ย.	ม.ค.			
	ข้าวเปลือกเหนียว (บาท/ตัน)	5,084	5,831	4,562	4,916	5,295	4,528	5,573	6,018	4,739	5,612	6,293	5,063	6,239	7,125	5,397	5,940	5,900-6,100
		ม.ค.	พ.ย.		ต.ค.	มี.ค.		ก.ค.	พ.ย.		ก.ย.	ม.ค.		ก.ย.	ม.ค.			
2 <sup>1/</sup>	หัวมันสำปะหลัง สดคละ (บาท/ก.ก.)	0.77	0.94	0.62	0.62	0.70	0.54	0.87	1.06	0.66	0.78	1.16	0.91	0.82	0.94	0.77	1.04	1.07
		มี.ค.	ก.ย.		มิ.ย.	ก.ย.		ก.ค.	ก.พ.		เม.ย.	ต.ค.		ก.พ.	ต.ค.			
3	ยางพารา แผ่นดิบชั้น 3 (บาท/ก.ก.)	17.91	22.23	15.28	21.47	22.59	19.28	20.94	24.34	15.93	27.10	32.35	20.15	37.63	43.45	32.43	45.53	45.28
		พ.ย.	ธ.ค.		ก.พ.	ม.ค.			มิ.ย.	ธ.ค.		ก.ย.	ม.ค.		ต.ค.	ม.ค.		
4	ไก่เนื้อ หน้าโรงฆ่า (บาท/ก.ก.)	26.89	31.77	20.68	25.72	29.02	22.00	30.31	34.50	23.34	25.21	31.27	21.38	26.75	35.00	19.60	39.35	20.00-21.00
		ก.ค.	ก.ย.		ก.พ.	เม.ย.		ก.ค.	มี.ค.		ม.ค.	ก.ย.		ก.ค.	มี.ค.			
5	กุ้งกุลาดำ ขนาด 50 ตัว/ก.ก. (บาท/ก.ก.)	230.00	263.00	202.00	293.00	347.00	256.00	255.00	303.00	203.00	244.00	275.00	220.00	215.00	239.00	154.00	161.00	155.00
		ต.ค.	มิ.ย.		ธ.ค.	ม.ค.			ม.ค.	ต.ค.		ก.พ.	ก.ค.		เม.ย.	ต.ค.		
6	กาแฟ (บาท/ก.ก.)	50.31	57.17	43.00	27.97	32.77	20.57	29.17	31.46	18.50	23.50	25.76	21.00	31.04	35.00	24.35	-	-
		ก.พ.	เม.ย.		พ.ย.	มี.ค.		เม.ย.	พ.ย.		ม.ค.	พ.ย.		ธ.ค.	มี.ค.			
7	ลำไยเกรดเอ เกษตรกรขายได้ (บาท/ก.ก.)	31.83	32.89	30.78	18.08	18.38	17.79	35.00	37.75	32.25	30.25	38.25	20.75	29.11	35.00	23.95	-	-
		ธ.ค.	ก.ค.		ก.ค.	ธ.ค.		ก.ค.	ธ.ค.		มิ.ย.	ก.ค.		ม.ค.	ก.ย.			

สินค้า	ราคาเฉลี่ย																	
	ปี 2542			ปี 2543			ปี 2544			ปี 2545			ปี 2546			ปี 2547		
	เฉลี่ย	สูงสุด	ต่ำสุด	เฉลี่ย	สูงสุด	ต่ำสุด	เฉลี่ย	สูงสุด	ต่ำสุด	เฉลี่ย	สูงสุด	ต่ำสุด	เฉลี่ย	สูงสุด	ต่ำสุด	ต.ค.	(15 พ.ย.)	
8	กลุ่มสินค้าผลิตเพื่อบริโภคภายในประเทศ																	
8	สับปะรด โรงงานรับซื้อ (บาท/กก.)	2.56	3.78	1.57	2.27	3.57	1.54	2.53	3.50	1.55	4.42	4.96	3.73	4.42	4.75	3.13	4.87	3.75
			ก.พ.	พ.ย.		ก.ย.	มี.ย.		ก.ย.	มี.ค.		ต.ค.	ม.ค.		มี.ย.	พ.ย.		
9 <sup>2/</sup>	ข้าวโพดเลี้ยงสัตว์ (ความชื้นไม่เกิน 14.5% (บาท/กก.)	4.21	4.79	3.66	4.26	4.89	3.52	3.93	4.03	3.83	4.17	4.36	3.89	4.48	4.72	4.20	4.35	4.25
			ก.ค.	ม.ค.		เม.ย.	ก.ย.		มี.ย.	มี.ค.		พ.ค.	ม.ค.		ก.ค.-ส.ค.	ม.ค.		
10	ปาล์มทะลาย คุณภาพเปอร์เซ็นต์น้ำมัน 17% (บาท/กก.)	2.51	5.39	1.32	1.83	2.58	1.45	1.43	2.09	1.00	2.70	4.71	2.06	2.76	4.03	1.96	3.61	3.60-3.95
			ม.ค.	พ.ย.		มี.ย.	มี.ค.		ธ.ค.	มี.ค.		ธ.ค.	พ.ค.		ม.ค.	เม.ย.		
11	มะพร้าว ผลใหญ่แห้งทั้งเปลือก (บาท/ผล)	7.27	11.04	4.61	2.60	5.20	1.72	2.52	3.91	1.97	3.31	4.52	2.21	3.41	3.87	2.67	3.62	3.87
			ม.ค.	ก.ค.		ม.ค.	ก.ย.		พ.ย.	ก.พ.		เม.ย.	ก.ย.		พ.ย.	ก.ค.		
12 <sup>3/</sup>	หอมหัวใหญ่ เบอร์ 1 (บาท/กก.)	6.75	18.75	3.37	4.33	13.66	3.00	5.84	18.40	5.62	5.67	14.50	5.52	15.74	24.30	10.50	-	-
			พ.ย.	ก.พ.		พ.ย.	เม.ย.		ธ.ค.	มี.ค.		ธ.ค.	ม.ค.		ม.ค.	มี.ค.		
13	หอมแดง แห้งใหญ่คละ (บาท/กก.)	17.48	29.87	12.08	10.42	28.17	6.80	15.24	33.35	10.83	17.44	40.84	11.67	16.35	23.44	12.85	20.75	18.00-22.00
			พ.ย.	ก.พ.		ก.ย.	ม.ค.		ธ.ค.	ม.ค.		พ.ย.	มี.ค.		ม.ค.	ม.ค.		(จ. เชียงใหม่)
14	กระเทียม แห้งใหญ่คละ (บาท/กก.)	31.65	44.00	22.67	24.26	32.38	18.75	20.33	31.08	15.15	22.42	36.43	19.16	27.62	34.64	22.74	25.00	24.00-26.00
			ม.ค.	ก.ค.		ก.พ.	มี.ค.		ธ.ค.	พ.ค.		พ.ย.	มี.ค.		ม.ค.	เม.ย.		(จ. เชียงใหม่)
15	สุกกร ขายส่ง ตลาดกทม. (บาท/กก.)	42.20	49.50	29.35	33.86	35.24	31.06	37.12	42.50	30.55	37.41	40.69	32.03	32.82	38.93	24.60	39.35	44.00-45.00
			พ.ค.	ต.ค.		ก.ค.	ธ.ค.		มี.ย.	ม.ค.		ธ.ค.	ธ.ค.		มี.ย.	มี.ค.		
16	ไข่ไก่สด คละ (บาท/ฟอง)	1.54	1.74	1.26	1.17	1.35	1.02	1.50	1.74	1.01	1.41	1.58	1.17	1.42	1.63	1.02	2.10	1.64
			ม.ค.	พ.ย.		ก.ย.	ธ.ค.		ก.ย.	ม.ค.		พ.ค.	ธ.ค.		ก.ย.	ม.ค.		
17	เกลือทะเล (บาท/ตัน)	1,625	2,244	511	1,609	2,044	944	1,728	1,917	1,316	1,298	1,557	1,147	972	1,079	778	1,036	946.11
			พ.ย.	ม.ค.		ก.ค.	ก.พ.		ก.ย.	ม.ค.		ม.ค.	พ.ค.		ม.ค.	พ.ค.		

	สินค้า	ราคาเฉลี่ย																
		ปี 2542			ปี 2543			ปี 2544			ปี 2545			ปี 2546			ปี 2547	
		เฉลี่ย	สูงสุด	ต่ำสุด	เฉลี่ย	สูงสุด	ต่ำสุด	เฉลี่ย	สูงสุด	ต่ำสุด	เฉลี่ย	สูงสุด	ต่ำสุด	เฉลี่ย	สูงสุด	ต่ำสุด	ต.ค.	(15 พ.ย.)
18	กลุ่มสินค้าที่ต้องนำเข้า ถั่วเหลือง ชนิดละเอียด (บาท/ก.ก.)	8.70	10.16	7.79	9.25	9.87	8.11	9.72	10.10	9.06	10.16	11.36	9.48	10.29	11.64	9.73	9.79	11.24
			ม.ค.	ก.ย.		ธ.ค.	ก.พ.		พ.ย.	ส.ค.		มิ.ย.	ม.ค.		ธ.ค.	ต.ค.		
19	กากถั่วเหลือง ผลิตจากเมล็ดในประเทศ ขายส่ง กทม. (บาท/ก.ก.)	9.50	9.50		9.87	10.95	9.50	10.87	11.23	10.08	10.38	10.59	10.14	11.57	13.18	10.65	11.29	11.25-11.30
			ต.ค.			ธ.ค.	ม.ค.		ก.พ.	ธ.ค.		ธ.ค.	เม.ย.		พ.ย.	ม.ค.		
20	ปลาป่น เบอร์ 3 ตลาด กทม. (บาท/ก.ก.)	16.22	19.26	14.56	14.45	16.11	13.23	18.77	21.88	16.35	18.22	21.14	16.07	18.83	20.35	16.55	20.82	20.40
			ส.ค.	ก.พ.		มิ.ย.	ก.พ.		ก.ค.	ธ.ค.		มี.ค.	ต.ค.		พ.ย.	ม.ค.		

หมายเหตุ

- 1/ ปีการผลิต เริ่มตั้งแต่ ต.ค. - ก.ย.
- 2/ ปีการผลิต เริ่มตั้งแต่ ก.ค. - มิ.ย.
- 3/ ปีการผลิต เริ่มตั้งแต่ พ.ย. - เม.ย.

**ราคารับจำหน่ายสินค้าเกษตร ปี 2546/47**

ลำดับที่	สินค้า	ราคารับจำหน่าย																																																
1.	ข้าวหน้าปี	<p>กำหนดราคาจำหน่ายข้าวเปลือกหน้าปี ปีการผลิต 2546/47 (ณ ความชื้นไม่เกิน 15%) ดังนี้</p> <table border="1"> <thead> <tr> <th>ชนิดข้าว</th> <th>บาท/ตัน</th> </tr> </thead> <tbody> <tr> <td><b>1) ข้าวเปลือกหอมมะลิ</b></td> <td></td> </tr> <tr> <td>ข้าวเปลือกหอมมะลิ ชนิดสีได้ตันข้าว 42 กรัม</td> <td>7,000</td> </tr> <tr> <td>ข้าวเปลือกหอมมะลิ ชนิดสีได้ตันข้าว 40 กรัม</td> <td>6,900</td> </tr> <tr> <td>ข้าวเปลือกหอมมะลิ ชนิดสีได้ตันข้าว 38 กรัม</td> <td>6,800</td> </tr> <tr> <td>ข้าวเปลือกหอมมะลิ ชนิดสีได้ตันข้าว 36 กรัม</td> <td>6,700</td> </tr> <tr> <td colspan="2">หมายเหตุ : โดยให้ปรับเพิ่ม - ลดตามจำนวนกรัม ในอัตรากรัมละ 50 บาท</td> </tr> <tr> <td colspan="2">สำหรับการรับจำหน่ายข้าวเปลือกหอมมะลิที่ยังคงของเกษตรกรให้กำหนดราคาจำหน่าย ตันละ 6,700 บาท ส่วนข้าวเปลือกหอมจังหวัดในภาคเหนือตอนล่างและภาคกลาง ให้กำหนดราคาจำหน่ายตันละ 5,460 - 5,700 บาท ตามคุณภาพที่กำหนด</td> </tr> <tr> <td><b>2) ข้าวเปลือกเจ้าหน้าปี</b></td> <td></td> </tr> <tr> <td colspan="2"><b>(2.1) พันธุ์ไวแสง</b></td> </tr> <tr> <td>ข้าวเปลือกเจ้าหน้าปี 100% (ชนิดสีเป็นข้าวสาร 100%)</td> <td>5,330</td> </tr> <tr> <td>ข้าวเปลือกเจ้าหน้าปี 5% (ชนิดสีเป็นข้าวสาร 5%)</td> <td>5,235</td> </tr> <tr> <td>ข้าวเปลือกเจ้าหน้าปี 10% (ชนิดสีเป็นข้าวสาร 10%)</td> <td>5,045</td> </tr> <tr> <td>ข้าวเปลือกเจ้าหน้าปี 15% (ชนิดสีเป็นข้าวสาร 15%)</td> <td>4,950</td> </tr> <tr> <td>ข้าวเปลือกเจ้าหน้าปี 25% (ชนิดสีเป็นข้าวสาร 25%)</td> <td>4,760</td> </tr> <tr> <td colspan="2"><b>(2.2) พันธุ์ กข. ซึ่งเป็นพันธุ์ไม่ไวแสงและเป็นพันธุ์เดียวกับการปลูกข้าวหน้าปี</b></td> </tr> <tr> <td>ข้าวเปลือกเจ้าหน้าปี 100% (ชนิดสีเป็นข้าวสาร 100%)</td> <td>4,975</td> </tr> <tr> <td>ข้าวเปลือกเจ้าหน้าปี 5% (ชนิดสีเป็นข้าวสาร 5%)</td> <td>4,880</td> </tr> <tr> <td>ข้าวเปลือกเจ้าหน้าปี 10% (ชนิดสีเป็นข้าวสาร 10%)</td> <td>4,785</td> </tr> <tr> <td>ข้าวเปลือกเจ้าหน้าปี 15% (ชนิดสีเป็นข้าวสาร 15%)</td> <td>4,690</td> </tr> <tr> <td>ข้าวเปลือกเจ้าหน้าปี 25% (ชนิดสีเป็นข้าวสาร 25%)</td> <td>4,500</td> </tr> <tr> <td><b>3) ข้าวเปลือกเหนียว</b></td> <td></td> </tr> <tr> <td>ข้าวเปลือกเหนียว 10% เมล็ดยาว</td> <td>5,900</td> </tr> <tr> <td>ข้าวเปลือกเหนียวคละ</td> <td>5,650</td> </tr> </tbody> </table>	ชนิดข้าว	บาท/ตัน	<b>1) ข้าวเปลือกหอมมะลิ</b>		ข้าวเปลือกหอมมะลิ ชนิดสีได้ตันข้าว 42 กรัม	7,000	ข้าวเปลือกหอมมะลิ ชนิดสีได้ตันข้าว 40 กรัม	6,900	ข้าวเปลือกหอมมะลิ ชนิดสีได้ตันข้าว 38 กรัม	6,800	ข้าวเปลือกหอมมะลิ ชนิดสีได้ตันข้าว 36 กรัม	6,700	หมายเหตุ : โดยให้ปรับเพิ่ม - ลดตามจำนวนกรัม ในอัตรากรัมละ 50 บาท		สำหรับการรับจำหน่ายข้าวเปลือกหอมมะลิที่ยังคงของเกษตรกรให้กำหนดราคาจำหน่าย ตันละ 6,700 บาท ส่วนข้าวเปลือกหอมจังหวัดในภาคเหนือตอนล่างและภาคกลาง ให้กำหนดราคาจำหน่ายตันละ 5,460 - 5,700 บาท ตามคุณภาพที่กำหนด		<b>2) ข้าวเปลือกเจ้าหน้าปี</b>		<b>(2.1) พันธุ์ไวแสง</b>		ข้าวเปลือกเจ้าหน้าปี 100% (ชนิดสีเป็นข้าวสาร 100%)	5,330	ข้าวเปลือกเจ้าหน้าปี 5% (ชนิดสีเป็นข้าวสาร 5%)	5,235	ข้าวเปลือกเจ้าหน้าปี 10% (ชนิดสีเป็นข้าวสาร 10%)	5,045	ข้าวเปลือกเจ้าหน้าปี 15% (ชนิดสีเป็นข้าวสาร 15%)	4,950	ข้าวเปลือกเจ้าหน้าปี 25% (ชนิดสีเป็นข้าวสาร 25%)	4,760	<b>(2.2) พันธุ์ กข. ซึ่งเป็นพันธุ์ไม่ไวแสงและเป็นพันธุ์เดียวกับการปลูกข้าวหน้าปี</b>		ข้าวเปลือกเจ้าหน้าปี 100% (ชนิดสีเป็นข้าวสาร 100%)	4,975	ข้าวเปลือกเจ้าหน้าปี 5% (ชนิดสีเป็นข้าวสาร 5%)	4,880	ข้าวเปลือกเจ้าหน้าปี 10% (ชนิดสีเป็นข้าวสาร 10%)	4,785	ข้าวเปลือกเจ้าหน้าปี 15% (ชนิดสีเป็นข้าวสาร 15%)	4,690	ข้าวเปลือกเจ้าหน้าปี 25% (ชนิดสีเป็นข้าวสาร 25%)	4,500	<b>3) ข้าวเปลือกเหนียว</b>		ข้าวเปลือกเหนียว 10% เมล็ดยาว	5,900	ข้าวเปลือกเหนียวคละ	5,650
ชนิดข้าว	บาท/ตัน																																																	
<b>1) ข้าวเปลือกหอมมะลิ</b>																																																		
ข้าวเปลือกหอมมะลิ ชนิดสีได้ตันข้าว 42 กรัม	7,000																																																	
ข้าวเปลือกหอมมะลิ ชนิดสีได้ตันข้าว 40 กรัม	6,900																																																	
ข้าวเปลือกหอมมะลิ ชนิดสีได้ตันข้าว 38 กรัม	6,800																																																	
ข้าวเปลือกหอมมะลิ ชนิดสีได้ตันข้าว 36 กรัม	6,700																																																	
หมายเหตุ : โดยให้ปรับเพิ่ม - ลดตามจำนวนกรัม ในอัตรากรัมละ 50 บาท																																																		
สำหรับการรับจำหน่ายข้าวเปลือกหอมมะลิที่ยังคงของเกษตรกรให้กำหนดราคาจำหน่าย ตันละ 6,700 บาท ส่วนข้าวเปลือกหอมจังหวัดในภาคเหนือตอนล่างและภาคกลาง ให้กำหนดราคาจำหน่ายตันละ 5,460 - 5,700 บาท ตามคุณภาพที่กำหนด																																																		
<b>2) ข้าวเปลือกเจ้าหน้าปี</b>																																																		
<b>(2.1) พันธุ์ไวแสง</b>																																																		
ข้าวเปลือกเจ้าหน้าปี 100% (ชนิดสีเป็นข้าวสาร 100%)	5,330																																																	
ข้าวเปลือกเจ้าหน้าปี 5% (ชนิดสีเป็นข้าวสาร 5%)	5,235																																																	
ข้าวเปลือกเจ้าหน้าปี 10% (ชนิดสีเป็นข้าวสาร 10%)	5,045																																																	
ข้าวเปลือกเจ้าหน้าปี 15% (ชนิดสีเป็นข้าวสาร 15%)	4,950																																																	
ข้าวเปลือกเจ้าหน้าปี 25% (ชนิดสีเป็นข้าวสาร 25%)	4,760																																																	
<b>(2.2) พันธุ์ กข. ซึ่งเป็นพันธุ์ไม่ไวแสงและเป็นพันธุ์เดียวกับการปลูกข้าวหน้าปี</b>																																																		
ข้าวเปลือกเจ้าหน้าปี 100% (ชนิดสีเป็นข้าวสาร 100%)	4,975																																																	
ข้าวเปลือกเจ้าหน้าปี 5% (ชนิดสีเป็นข้าวสาร 5%)	4,880																																																	
ข้าวเปลือกเจ้าหน้าปี 10% (ชนิดสีเป็นข้าวสาร 10%)	4,785																																																	
ข้าวเปลือกเจ้าหน้าปี 15% (ชนิดสีเป็นข้าวสาร 15%)	4,690																																																	
ข้าวเปลือกเจ้าหน้าปี 25% (ชนิดสีเป็นข้าวสาร 25%)	4,500																																																	
<b>3) ข้าวเปลือกเหนียว</b>																																																		
ข้าวเปลือกเหนียว 10% เมล็ดยาว	5,900																																																	
ข้าวเปลือกเหนียวคละ	5,650																																																	

ลำดับที่	สินค้า	ราคารับจำหน่าย				
	ข้าวนาปรัง	กำหนดราคารับจำหน่ายข้าวเปลือกนาปรัง ปี 2547 (ณ ความชื้นไม่เกิน 15%) ดังนี้				
		ชนิดข้าว		บาท/ตัน		
		ข้าวเปลือกเจ้านาปรัง 100%		5,900		
		ข้าวเปลือกเจ้านาปรัง 5%		5,800		
		ข้าวเปลือกเจ้านาปรัง 10%		5,700		
		ข้าวเปลือกเจ้านาปรัง 15%		5,600		
		ข้าวเปลือกเจ้านาปรัง 25%		5,500		
		ข้าวเปลือกหอมสุพรรณบุรี		5,400		
ข้าวเปลือกปทุมธานี		6,000				
2.	มันสำปะหลัง	กำหนดราคารับจำหน่ายหัวมันสำปะหลังสดที่เชื้อแป้ง 25%				
		1. ณ หน้าโรงงานมันสำปะหลัง แบ่งเป็น 3 ช่วง ดังนี้				
		ระยะเวลา		บาท/กก.		
		ช่วงที่ 1	ปลาย พ.ย.-31 ธ.ค. 46	1.05		
		ช่วงที่ 2	1-31 ม.ค. 47	1.10		
		ช่วงที่ 3	1 ก.พ.-30 เม.ย. 47	1.15		
		2. ณ ลานมัน		1.00		
		ทั้งนี้ให้เพิ่ม/ลด ราคารับจำหน่ายได้ตามเปอร์เซ็นต์เชื้อแป้งเปอร์เซ็นต์ละ 0.02 บาท และหากแปรสภาพเป็นผลิตภัณฑ์มันสำปะหลังชนิดอื่นนอกจากแป้งมันสำปะหลัง สามารถให้เท่ากับหรือลดราคาตามสภาพตลาดได้				
		3.	กาแฟ	กำหนดราคารับจำหน่ายเมล็ดกาแฟ ถั่วการผลิต ปี 2546/47 ณ จุดรับจำหน่ายของ อคส. ณ แหล่งผลิต ดังนี้		
						บาท/กก.
เกรด	ระดับความชื้น			ข้อบกพร่อง		
1) เกรดดี	ไม่เกินร้อยละ 13			ไม่เกินร้อยละ 5	32	
2) เกรดหนึ่ง	ไม่เกินร้อยละ 13			ไม่เกินร้อยละ 7	28	
3) เกรดสอง	ไม่เกินร้อยละ 13	ไม่เกินร้อยละ 15	22			

ลำดับที่	สินค้า	ราคารับจำหน่าย				
4.	กึ่งกุลาดำ	กำหนดราคารับจำหน่ายกึ่งกุลาดำทั้งตัว ณ จุดรับฝาก (หน้าห้องเย็น) ดังนี้ <div style="text-align: right;"> <span style="margin-right: 50px;">ครั้งที่ 1</span> <span>ครั้งที่ 2</span> </div> <div style="text-align: right;"> <span style="margin-right: 50px;">(ช.ค.46 – มี.ค.47)</span> <span>(ก.ค. – ธ.ค.47)</span> </div>				
		1) ขนาด 30 ตัวต่อกิโลกรัม	ราคา กก.ละ	-	280	บาท
		2) ขนาด 40 ตัวต่อกิโลกรัม	ราคา กก.ละ	220	240	บาท
		3) ขนาด 50 ตัวต่อกิโลกรัม	ราคา กก.ละ	180	200	บาท
		4) ขนาด 60 ตัวต่อกิโลกรัม	ราคา กก.ละ	140	160	บาท
		5) ขนาด 70 ตัวต่อกิโลกรัม	ราคา กก.ละ	120	140	บาท
		6) ขนาด 80 ตัวต่อกิโลกรัม	ราคา กก.ละ	100	120	บาท
		7) ขนาด 90 ตัวต่อกิโลกรัม	ราคา กก.ละ	-	100	บาท
		8) ขนาด 100 ตัวต่อกิโลกรัม	ราคา กก.ละ	-	80	บาท
		ราคารับจำหน่ายให้ปรับเพิ่ม – ลดตามสัดส่วนของกึ่งในแต่ละช่วงขนาด				

**ราคารับจำหน่ายสินค้าเกษตร ปี 2547/48**

ลำดับที่	สินค้า	ราคารับจำหน่าย																																				
1.	ข้าวหน้าปี	<p>กำหนดราคารับจำหน่ายข้าวเปลือกหน้าปี ปีการผลิต 2547/48 (ณ ความชื้นไม่เกิน 15%) ดังนี้</p> <table border="1"> <thead> <tr> <th>ชนิดข้าว</th> <th>บาท/ตัน</th> </tr> </thead> <tbody> <tr> <td><b>1) ข้าวเปลือกหอมมะลิ</b></td> <td></td> </tr> <tr> <td>ข้าวเปลือกหอมมะลิ ชนิดสีได้ตันข้าว 42 กรัม</td> <td>9,000</td> </tr> <tr> <td>ข้าวเปลือกหอมมะลิ ชนิดสีได้ตันข้าว 40 กรัม</td> <td>8,900</td> </tr> <tr> <td>ข้าวเปลือกหอมมะลิ ชนิดสีได้ตันข้าว 38 กรัม</td> <td>8,800</td> </tr> <tr> <td>ข้าวเปลือกหอมมะลิ ชนิดสีได้ตันข้าว 36 กรัม</td> <td>8,700</td> </tr> <tr> <td colspan="2">หมายเหตุ : โดยให้ปรับเพิ่ม - ลดตามจำนวนกรัม ในอัตรากรัมละ 50 บาท สำหรับการรับจำหน่ายข้าวเปลือกหอมมะลิที่ยังค้างของเกษตรกรให้กำหนดราคา รับจำหน่าย ตันละ 8,700 บาท ส่วนข้าวเปลือกหอมจังหวัดในภาคเหนือตอนล่างและภาคกลาง ให้กำหนดราคารับจำหน่ายตันละ 7,460 - 7,700 บาท ตามคุณภาพที่กำหนด</td> </tr> <tr> <td><b>2) ข้าวเปลือกเจ้าหน้าปี</b></td> <td></td> </tr> <tr> <td>ข้าวเปลือกเจ้าหน้าปี 100% (ชนิดสีเป็นข้าวสาร 100%)</td> <td>6,600</td> </tr> <tr> <td>ข้าวเปลือกเจ้าหน้าปี 5% (ชนิดสีเป็นข้าวสาร 5%)</td> <td>6,500</td> </tr> <tr> <td>ข้าวเปลือกเจ้าหน้าปี 10% (ชนิดสีเป็นข้าวสาร 10%)</td> <td>6,400</td> </tr> <tr> <td>ข้าวเปลือกเจ้าหน้าปี 15% (ชนิดสีเป็นข้าวสาร 15%)</td> <td>6,300</td> </tr> <tr> <td>ข้าวเปลือกเจ้าหน้าปี 25% (ชนิดสีเป็นข้าวสาร 25%)</td> <td>6,200</td> </tr> <tr> <td>ข้าวเปลือกปทุมธานี</td> <td>6,600</td> </tr> <tr> <td>ข้าวเปลือกหอมสุพรรณบุรี</td> <td>6,500</td> </tr> <tr> <td><b>3) ข้าวเปลือกเหนียว</b></td> <td></td> </tr> <tr> <td>ข้าวเปลือกเหนียว 10% เมล็ดยาว</td> <td>7,200</td> </tr> <tr> <td>ข้าวเปลือกเหนียวคละ</td> <td>7,000</td> </tr> </tbody> </table>	ชนิดข้าว	บาท/ตัน	<b>1) ข้าวเปลือกหอมมะลิ</b>		ข้าวเปลือกหอมมะลิ ชนิดสีได้ตันข้าว 42 กรัม	9,000	ข้าวเปลือกหอมมะลิ ชนิดสีได้ตันข้าว 40 กรัม	8,900	ข้าวเปลือกหอมมะลิ ชนิดสีได้ตันข้าว 38 กรัม	8,800	ข้าวเปลือกหอมมะลิ ชนิดสีได้ตันข้าว 36 กรัม	8,700	หมายเหตุ : โดยให้ปรับเพิ่ม - ลดตามจำนวนกรัม ในอัตรากรัมละ 50 บาท สำหรับการรับจำหน่ายข้าวเปลือกหอมมะลิที่ยังค้างของเกษตรกรให้กำหนดราคา รับจำหน่าย ตันละ 8,700 บาท ส่วนข้าวเปลือกหอมจังหวัดในภาคเหนือตอนล่างและภาคกลาง ให้กำหนดราคารับจำหน่ายตันละ 7,460 - 7,700 บาท ตามคุณภาพที่กำหนด		<b>2) ข้าวเปลือกเจ้าหน้าปี</b>		ข้าวเปลือกเจ้าหน้าปี 100% (ชนิดสีเป็นข้าวสาร 100%)	6,600	ข้าวเปลือกเจ้าหน้าปี 5% (ชนิดสีเป็นข้าวสาร 5%)	6,500	ข้าวเปลือกเจ้าหน้าปี 10% (ชนิดสีเป็นข้าวสาร 10%)	6,400	ข้าวเปลือกเจ้าหน้าปี 15% (ชนิดสีเป็นข้าวสาร 15%)	6,300	ข้าวเปลือกเจ้าหน้าปี 25% (ชนิดสีเป็นข้าวสาร 25%)	6,200	ข้าวเปลือกปทุมธานี	6,600	ข้าวเปลือกหอมสุพรรณบุรี	6,500	<b>3) ข้าวเปลือกเหนียว</b>		ข้าวเปลือกเหนียว 10% เมล็ดยาว	7,200	ข้าวเปลือกเหนียวคละ	7,000
ชนิดข้าว	บาท/ตัน																																					
<b>1) ข้าวเปลือกหอมมะลิ</b>																																						
ข้าวเปลือกหอมมะลิ ชนิดสีได้ตันข้าว 42 กรัม	9,000																																					
ข้าวเปลือกหอมมะลิ ชนิดสีได้ตันข้าว 40 กรัม	8,900																																					
ข้าวเปลือกหอมมะลิ ชนิดสีได้ตันข้าว 38 กรัม	8,800																																					
ข้าวเปลือกหอมมะลิ ชนิดสีได้ตันข้าว 36 กรัม	8,700																																					
หมายเหตุ : โดยให้ปรับเพิ่ม - ลดตามจำนวนกรัม ในอัตรากรัมละ 50 บาท สำหรับการรับจำหน่ายข้าวเปลือกหอมมะลิที่ยังค้างของเกษตรกรให้กำหนดราคา รับจำหน่าย ตันละ 8,700 บาท ส่วนข้าวเปลือกหอมจังหวัดในภาคเหนือตอนล่างและภาคกลาง ให้กำหนดราคารับจำหน่ายตันละ 7,460 - 7,700 บาท ตามคุณภาพที่กำหนด																																						
<b>2) ข้าวเปลือกเจ้าหน้าปี</b>																																						
ข้าวเปลือกเจ้าหน้าปี 100% (ชนิดสีเป็นข้าวสาร 100%)	6,600																																					
ข้าวเปลือกเจ้าหน้าปี 5% (ชนิดสีเป็นข้าวสาร 5%)	6,500																																					
ข้าวเปลือกเจ้าหน้าปี 10% (ชนิดสีเป็นข้าวสาร 10%)	6,400																																					
ข้าวเปลือกเจ้าหน้าปี 15% (ชนิดสีเป็นข้าวสาร 15%)	6,300																																					
ข้าวเปลือกเจ้าหน้าปี 25% (ชนิดสีเป็นข้าวสาร 25%)	6,200																																					
ข้าวเปลือกปทุมธานี	6,600																																					
ข้าวเปลือกหอมสุพรรณบุรี	6,500																																					
<b>3) ข้าวเปลือกเหนียว</b>																																						
ข้าวเปลือกเหนียว 10% เมล็ดยาว	7,200																																					
ข้าวเปลือกเหนียวคละ	7,000																																					
2.	มันสำปะหลัง	<p>กำหนดราคารับจำหน่ายหัวมันสำปะหลังสดที่เชื้อแป้ง 25% ฤดูกาลผลิต ปี 2547/48 ณ จุดรับจำหน่าย ดังนี้</p> <table border="1"> <thead> <tr> <th>ระยะเวลา</th> <th>บาท/กก.</th> </tr> </thead> <tbody> <tr> <td>พ.ย. 47 - เม.ย. 48</td> <td>1.20</td> </tr> </tbody> </table> <p>ทั้งนี้ให้เพิ่ม/ลด ราคารับจำหน่ายได้ตามเปอร์เซ็นต์เชื้อแป้งเปอร์เซ็นต์ละ 0.02 บาท</p>	ระยะเวลา	บาท/กก.	พ.ย. 47 - เม.ย. 48	1.20																																
ระยะเวลา	บาท/กก.																																					
พ.ย. 47 - เม.ย. 48	1.20																																					



ลำดับที่	สินค้า	ราคาจำหน่าย			
3.	ข้าวโพด เลี้ยงสัตว์	กำหนดราคาจำหน่ายข้าวโพดเลี้ยงสัตว์ ปี 2547/48 ณ จุดจำหน่ายของ อคส. ดังนี้			
		ระดับความชื้น		บาท/กก.	ข้าวโพดเมล็ด
		1) ความชื้น 30.0 – 25.1 %			3.47
		2) ความชื้น 25.0 – 22.1 %			3.66
		3) ความชื้น 22.0 – 19.6 %			3.81
		4) ความชื้น 19.5 – 17.1 %			3.95
		5) ความชื้น 17.0 – 14.6 %			4.08
		6) ความชื้น 14.5 %			4.40
4.	กาแฟ	กำหนดราคาจำหน่ายเมล็ดกาแฟพันธุ์โรบัสต้า ฤดูกาลผลิต ปี 2547/48 ณ จุดจำหน่าย ณ แหล่งผลิต ดังนี้			
		เกรด	ระดับความชื้น	ช้อบกพร่อง	บาท/กก.
		1) เกรดดี	ไม่เกินร้อยละ 13	ไม่เกินร้อยละ 5	35
		2) เกรดหนึ่ง	ไม่เกินร้อยละ 13	ไม่เกินร้อยละ 7	32
		3) เกรดสอง	ไม่เกินร้อยละ 13	ไม่เกินร้อยละ 15	26

## ข้าว

## 1. การผลิตและความต้องการใช้

	2543/44	2544/45	2545/46	2546/47	2547/48 (คาดการณ์)
ผลผลิตข้าว (ล้านตัน)					
โลก	592.100	592.800	566.700	582.700	602.700
ไทย					
- นาปี	19.788	20.899	19.997	20.909	20.965
- นาปรัง	6.056	5.790	5.948	5.717	Na
รวม	25.844	26.689	25.945	26.626	-
ความต้องการ	14.163	14.798	15.034	15.193	-
ส่งออก (มก.-ธค.) (ข้าวสาร)	7.52	7.244	7.585	8.0 (เป้าหมาย)	8.500
ปริมาณคงเหลือ	5.308	6.512	6.059	5.370	-
ราคา (บาท/ตัน)					
- ข้าวเปลือกเจ้าหอมมะลิ	5,962	5,864	7,767	8,524	-
- ข้าวเปลือกเจ้านาปี 5%	4,434	4,580	4,667	4,535	-
- ข้าวเปลือกเจ้าเหนียว	5,603	5,524	6,090	6,490	-
- ข้าวเปลือกเจ้านาปรัง	4,260	4,602	4,631	5,408	-
ต้นทุนการผลิต (บาท/ตัน)					
ข้าวเปลือกหอมมะลิ	5,963.86	5,746.82	6,200.77	6,092.00	6,149
ข้าวเปลือกเจ้านาปี	4,265.85	3,994.52	4,451.55	4,009.00	3,424
ข้าวเปลือกเหนียว	4,999.14	4,798.22	5,064.19	5,075.00	4,692
ข้าวเปลือกนาปรัง	3,254.72	3,421.02	3,344.32	3,424.00	5,205

## 2. สถานการณ์การผลิต กระทรวงเกษตรและสหกรณ์ประเมินการผลิตข้าว ปี 2547/48 ดังนี้

## พื้นที่เพาะปลูก ผลผลิตข้าวนาปี ปี 2547/48

ภาค	พื้นที่เพาะปลูก (ล้านไร่)			ผลผลิต (ล้านตัน)		
	2546/47	2547/48	Δ %	2546/47	2547/48	Δ %
รวม	57.667	57.480	-0.32	20.909	20.965	+0.27
เหนือ	12.765	12.717	-0.38	5.505	5.528	+0.42
ตะวันออก / เหนือ	32.889	32.790	-0.30	9.554	9.562	+0.08
กลาง	9.874	9.856	-0.18	5.067	5.088	+0.41
ใต้	2.137	2.117	-0.94	0.783	0.787	+0.51

ที่มา : สำนักงานเศรษฐกิจการเกษตร

กระทรวงเกษตรและสหกรณ์ฯ คาดว่าในปี 2547/48 พื้นที่เพาะปลูกข้าวนาปีมีแนวโน้มลดลงเล็กน้อย โดยเฉพาะพื้นที่นาคอนและนอกเขตชลประทาน มีพื้นที่เพาะปลูก 57.480 ล้านไร่ ลดลงจากปีที่แล้วร้อยละ 0.32 จะมีผลผลิตข้าวนาปี จำนวน 20.965 ล้านตัน เพิ่มขึ้นจากปี 2546/47 ซึ่งมีผลผลิตจำนวน 20.909 ล้านตันข้าวเปลือก เพิ่มขึ้นร้อยละ 0.27 เนื่องจากราคาข้าวที่เกษตรกรขายได้สูงจูงใจให้ชาวนาดูแลเอาใจใส่ในการเพิ่มผลผลิตให้มากขึ้น โดยคาดว่าจะมีผลผลิตเฉลี่ยประมาณไร่ละ 365 กิโลกรัม สูงกว่าปีก่อนที่มีผลผลิตเฉลี่ยไร่ละ 363 กิโลกรัม การเพาะปลูกเริ่มตั้งแต่ พฤษภาคม - ตุลาคม 2547 ผลผลิตจะเก็บเกี่ยวตั้งแต่เดือนสิงหาคม 2547 - มีนาคม 2548 คาดว่าผลผลิตจะออกมากในเดือนพฤศจิกายน 2547 ร้อยละ 46 และธันวาคม 2547 ร้อยละ 31 ของผลผลิตทั้งประเทศ

กระทรวงมหาดไทยได้รายงานพื้นที่เพาะปลูกข้าวเสียหายจากภัยแล้งฝนทิ้งช่วงในเขตภาคตะวันออกเฉียงเหนือ 19 จังหวัด ภาคเหนือ 9 จังหวัด ภาคกลาง 5 จังหวัด ภาคตะวันออก 2 จังหวัด และภาคใต้ 1 จังหวัด มีพื้นที่ปลูกข้าวเสียหายแล้ว จำนวน 7.977 ล้านไร่ คิดเป็นร้อยละ 13.8 ของพื้นที่ปลูกข้าวนาปี

### 3. ภาวะและราคาข้าว

ในช่วงเดือนตุลาคม 2547 ราคาข้าวเปลือกหอมมะลิ (ชนิดสีได้ต้นข้าว 36 กรัม) ราคาเฉลี่ยที่ตันละ 7,178 บาท ลดลงจากเดือนกันยายน 2547 ที่มีราคาตันละ 7,407 บาท เนื่องจากภาวะตลาดข้าวหอมที่ค่อนข้างซบเซา ตลาดต่างประเทศมีความต้องการน้อย ส่วนข้าวเปลือกเจ้านาปรัง 5% ราคาเฉลี่ยตันละ 5,913 บาท เพิ่มขึ้นจากเดือนกันยายน 2547 ที่มีราคาตันละ 5,841 บาท เนื่องจากรัฐบาลได้ประกาศราคารับจำนำสูงขึ้นจากปีก่อนมาก มีผลให้โรงสีออกมารับซื้อในราคาที่สูงขึ้นเพื่อเร่งรับซื้อข้าวเข้าเก็บสต็อก ก่อนโครงการรับจำนำจะเริ่มในวันที่ 1 พฤศจิกายน 2547 เป็นต้นไป ขณะที่ผู้ส่งออกยังคงมีความต้องการข้าวขาวและข้าวหนึ่งเพื่อส่งมอบตลาดต่างประเทศ ส่วนข้าวเปลือกเหนียวเมล็ดยาว 10% ราคาตันละ 5,940 บาท ลดลงจากเดือนกันยายน 2547 ที่มีราคาตันละ 6,209 บาท เนื่องจากภาวะตลาดต่างประเทศมีความต้องการข้าวสารเหนียวน้อย

### 4. การส่งออก

ปี 2547 รัฐบาลตั้งเป้าหมายการส่งออกข้าว 8.0 ล้านตัน แต่กระทรวงเกษตรสหรัฐคาดการณ์ว่าประเทศไทยจะส่งข้าวสารได้ 9.25 ล้านตัน จากตัวเลขการส่งออกเบื้องต้นของกรมการค้าต่างประเทศ ตั้งแต่ 1 มค. - 31 ตค. 47 ไทยส่งข้าวออกไปต่างประเทศแล้ว จำนวน 8,311,757 ตัน (ประมาณร้อยละ 103.9 ของเป้าหมายการส่งออก) มากกว่าในช่วงระยะเวลาเดียวกันของปีที่ผ่านมา 2,341,696 ตัน หรือเพิ่มขึ้นร้อยละ 39.2

## 5. สภาพปัญหาและสาเหตุ

5.1 ผลผลิตส่วนใหญ่ออกสู่ตลาดพร้อมกันมากและกระจุกตัวในช่วงต้นฤดู ทำให้ราคาปรับตัวลดลง

5.2 การค้าข้าวในตลาดโลกมีการแข่งขันกันสูง ตลาดข้าวจึงเป็นของผู้ซื้อ โดยเฉพาะตลาดข้าวคุณภาพปานกลางและคุณภาพต่ำ

5.3 ราคาข้าวส่งออกมีผลต่อราคาภายในประเทศ หากราคาส่งออกลดลงทำให้ราคาภายในประเทศลดลงตามไปด้วย

## 6. มาตรการรับจำนำข้าวเปลือกนาปี ปีการผลิต 2547/48

6.1 เป้าหมายปริมาณรับจำนำ 9.0 ล้านตัน จำแนกเป็นข้าวเปลือกหอมมะลิ 5.0 ล้านตัน ข้าวเปลือกเจ้านาปี 3.0 ล้านตัน และข้าวเปลือกเหนียว 1.0 ล้านตัน โดยการรับจำนำที่ยังคง ให้ ธ.ก.ส. รับจำนำจากเกษตรกรและสถาบันเกษตรกรที่มีอยู่คงเป็นของตนเอง รวมจำนวน 4.5 ล้านตันข้าวเปลือก จำแนกเป็นข้าวเปลือกหอมมะลิ จำนวน 3.0 ล้านตัน ข้าวเปลือกเจ้านาปี จำนวน 0.5 ล้านตัน และข้าวเปลือกเหนียว จำนวน 1.0 ล้านตัน และการรับจำนำและออกใบประทวน ให้ อคส. รับฝากและออกใบประทวน และ ธ.ก.ส. รับจำนำใบประทวนที่ อคส. ออกให้แก่เกษตรกรและสถาบันเกษตรกรที่ไม่มีอยู่คงเป็นของตนเอง รวมจำนวน 4.5 ล้านตันข้าวเปลือก จำแนกเป็นข้าวเปลือกหอมมะลิ จำนวน 2.0 ล้านตัน และข้าวเปลือกเจ้านาปี จำนวน 2.5 ล้านตัน

6.2 ราคารับจำนำ ให้กำหนดราคารับจำนำข้าวเปลือกหอมมะลิตามชั้นคุณภาพโดยปรับราคาสูงขึ้นจากปีที่ผ่านมา ต้นละ 2,000 บาท ทุกชั้นคุณภาพ สำหรับข้าวเปลือกเจ้านาปีพันธุ์ไวแสงและพันธุ์ไม่ไวแสงให้กำหนดราคารับจำนำเท่ากัน โดยปรับสูงขึ้นจากปีที่ผ่านมาต้นละ 1,265 - 1,440 บาท ข้าวเปลือกทุมนาปีให้ปรับราคารับจำนำสูงขึ้นจากปีที่ผ่านมาต้นละ 600 บาท ข้าวเปลือกหอมสุพรรณบุรีให้ปรับราคารับจำนำสูงขึ้นจากปีที่ผ่านมาต้นละ 1,100 บาท ส่วนข้าวเปลือกเหนียวให้ปรับราคารับจำนำสูงขึ้นจากปีที่ผ่านมา ต้นละ 1,300 บาท และ 1,350 บาท โดยเป็นราคารับจำนำ ณ ความชื้นไม่เกิน 15% ดังนี้:-

บาท/ตัน

ชนิดข้าว	ปี 2546/47	ปี 2547/48	เปลี่ยนแปลง
<b>ข้าวเปลือกหอมมะลิ</b>			
ชนิดสีได้ต้นข้าว 42 กรัม	7,000	9,000	+2,000
ชนิดสีได้ต้นข้าว 40 กรัม	6,900	8,900	+2,000
ชนิดสีได้ต้นข้าว 38 กรัม	6,800	8,800	+2,000
ชนิดสีได้ต้นข้าว 36 กรัม	6,700	8,700	+2,000

บาท/ตัน

ชนิดข้าว	ปี 2546/47	ปี 2547/48	เปลี่ยนแปลง
<b>ข้าวเปลือกหอมจังหวัด</b>			
ชนิดสีได้ตันข้าว 40 กรัม	5,700	7,700	+2,000
ชนิดสีได้ตันข้าว 38 กรัม	5,620	7,620	+2,000
ชนิดสีได้ตันข้าว 36 กรัม	5,540	7,540	+2,000
ชนิดสีได้ตันข้าว 34 กรัม	5,460	7,460	+2,000
<b>ข้าวเปลือกเจ้า</b>			
ข้าวเปลือกเจ้า 100% (ชนิดสีเป็นข้าวสาร 100%)	5,330	6,600	+1,270
ข้าวเปลือกเจ้า 5% (ชนิดสีเป็นข้าวสาร 5%)	5,235	6,500	+1,265
ข้าวเปลือกเจ้า 10% (ชนิดสีเป็นข้าวสาร 10%)	5,045	6,400	+1,355
ข้าวเปลือกเจ้า 15% (ชนิดสีเป็นข้าวสาร 15%)	4,950	6,300	+1,350
ข้าวเปลือกเจ้า 25% (ชนิดสีเป็นข้าวสาร 25%)	4,760	6,200	+1,440
ข้าวเปลือกปทุมธานี	6,000	6,600	+600
ข้าวเปลือกหอมสุพรรณบุรี	5,400	6,500	+1,100
<b>ข้าวเปลือกเหนียว</b>			
ข้าวเปลือกเหนียว 10% เมล็ดขาว	5,900	7,200	+1,300
ข้าวเปลือกเหนียวชนิดกละ	5,650	7,000	+1,350

6.3 ระยะเวลารับจำนำ 1 พฤศจิกายน 47 – 28 กุมภาพันธ์ 2548 ยกเว้นภาคใต้ให้รับจำนำ กุมภาพันธ์ – พฤษภาคม 2548 ระยะเวลาไถ่ถอน 3 เดือนนับถัดจากเดือนที่รับจำนำ

#### 7. ผลการดำเนินการ

ผลการรับจำนำข้าวเปลือกนาปี ปี 2547/48 ตั้งแต่วันที่ 1 – 8 พฤศจิกายน 2547 มีปริมาณรับจำนำรวม 75,129 ตัน แยกเป็นข้าวเปลือกเจ้า 74,461 ตัน ข้าวเปลือกหอมมะลิ 49 ตัน ข้าวเปลือกหอมจังหวัด 97 ตัน ข้าวเปลือกปทุมธานี 522 ตัน มีโรงสีสมัครเข้าร่วมโครงการฯ จำนวน 717 โรง ใน 48 จังหวัด และเปิดจุดรับจำนำ จำนวน 209 โรง ใน 26 จังหวัด รับจำนำข้าวเปลือกได้แล้วมีโรงสีในภาคเหนือ 8 จังหวัด ได้แก่จังหวัดกำแพงเพชร นครสวรรค์ พิจิตร พิษณุโลก เพชรบูรณ์ สุโขทัย อุทัยธานี อุดรดิตถ์ ภาคตะวันออกเฉียงเหนือ 1 จังหวัด ได้แก่ จังหวัดอุบลราชธานี และภาคกลาง 13 จังหวัด มีกรุงเทพฯ กาญจนบุรี ฉะเชิงเทรา ชัยนาท นครนายก นครปฐม นนทบุรี ปทุมธานี ออยุธยา เพชรบุรี สระบุรี สิงห์บุรี และสุพรรณบุรี

สำนักส่งเสริมการค้าสินค้าเกษตร  
กรมการค้าภายใน  
พฤศจิกายน 2547

## ราคาข้าวเปลือกหอมมะลิ ที่โรงสีรับซื้อในส่วนภูมิภาค

หน่วย : บาท/ตัน

ปี	มค.	กพ.	มีค.	เมย.	พค.	มิย.	กค.	สค.	กย.	ตค.	พย.	ธค.	เฉลี่ย
2534	3,620	3,847	3,855	3,771	3,810	3,962	4,186	4,474	4,500	4,550	4,502	4,488	4,130
2535	3,915	4,275	4,250	4,347	4,517	4,652	4,976	4,942	4,790	4,720	4,850	4,176	4,534
2536	4,297	4,450	4,376	4,369	4,395	4,450	4,698	4,787	4,850	4,774	4,850	4,617	4,576
2537	4,952	5,082	4,909	4,874	4,900	4,880	4,790	4,850	4,850	4,850	4,850	3,972	4,813
2538	4,062	4,137	4,115	4,117	4,200	4,355	4,806	4,951	4,957	5,184	4,642	4,658	4,515
2539	4,810	4,850	4,850	5,105	5,326	5,697	5,786	6,119	6,969	6,992	6,900	6,172	5,798
2540	6,825	7,214	7,819	7,950	7,990	8,340	9,174	9,651	9,215	8,785	6,835	7,140	8,078
2541	9,352	9,508	8,909	8,738	8,709	8,664	8,501	8,388	8,041	7,258	6,332	6,298	8,225
2542	6,855	6,685	6,603	6,462	6,614	6,638	6,958	7,436	8,455	8,354	7,850	6,676	7,132
2543	6,743	6,781	6,885	6,977	7,311	7,477	8,005	8,135	8,177	8,146	7,289	6,413	7,362
2544	6,583	6,389	6,085	6,140	5,933	5,750	5,711	5,170	4,929	5,151	4,867	4,822	5,628
2545	5,216	5,410	5,472	5,550	5,625	6,248	6,735	6,785	6,874	6,758	6,340	6,375	6,116
2546	6,425	6,778	7,560	7,850	7,990	8,340	8,465	8,818	9,315	8,950	7,980	8,665	8,095
2547	9,376	9,175	9,270	9,567	9,249	8,743	7,957	7,718	7,407	7,178			8,564

หมายเหตุ เป็นราคาซื้อขายเฉลี่ยหน้าโรงสีจังหวัดสุรินทร์ อุตรดิตถ์ อุบลราชธานี และนครราชสีมา (ชนิดสีได้คืนข้าว 36 กรัม)

## ราคาข้าวเปลือกเหนียว (เมล็ดยาว) ที่โรงสีรับซื้อในส่วนภูมิภาค

หน่วย : บาท/ตัน

ปี	มค.	กพ.	มีค.	เมย.	พค.	มิย.	กค.	สค.	กย.	ตค.	พย.	ธค.	เฉลี่ย
2534	3,354	3,550	3,512	3,376	3,336	3,537	3,907	4,388	4,317	4,070	3,907	3,613	3,739
2535	3,707	4,178	4,173	4,176	4,397	4,272	4,273	4,152	3,941	3,649	3,413	3,694	4,002
2536	3,571	3,850	3,776	3,730	3,684	3,412	3,359	3,205	3,268	3,486	3,754	3,614	3,559
2537	3,861	3,843	3,678	3,799	3,755	3,684	3,684	3,741	3,875	3,875	3,450	3,493	3,728
2538	3,578	3,683	3,684	3,943	4,186	4,394	4,807	5,013	4,805	4,838	4,254	4,495	4,307
2539	4,800	4,771	4,770	4,820	4,874	5,037	4,964	5,280	5,828	5,108	5,008	5,180	5,037
2540	5,796	6,169	6,338	6,338	6,513	6,863	7,638	8,206	8,321	8,589	7,993	7,234	7,167
2541	8,491	8,521	7,880	7,970	8,099	8,033	7,971	7,880	7,730	7,155	6,263	6,000	7,666
2542	5,831	5,536	5,241	5,033	5,174	4,877	4,783	4,997	5,304	4,876	4,562	4,790	5,084
2543	4,667	4,549	4,528	4,706	4,831	4,828	5,068	5,203	5,208	5,295	5,111	4,997	4,916
2544	5,467	5,612	5,550	5,651	5,795	5,948	6,018	5,830	5,750	5,509	4,739	5,006	5,573
2545	5,063	5,124	5,112	5,374	5,657	5,781	5,913	6,155	6,293	6,073	5,568	5,236	5,612
2546	5,397	5,774	5,950	6,000	6,058	6,229	6,576	6,923	7,125	6,248	6,220	6,367	6,239
2547	6,730	6,510	6,514	6,669	6,742	6,600	6,600	6,540	6,209	5,940			6,505

หมายเหตุ : เป็นราคาซื้อขายเฉลี่ยหน้าโรงสีจังหวัดอุตรดิตถ์

สำนักส่งเสริมการค้าสินค้าเกษตร

ที่มา : สำนักงานการค้าภายในจังหวัด

พย.2547

## ราคาข้าวเปลือกเจ้านาปรัง ความชื้น 15% ตลาดก้านันทรัง / ทำข้าวลาดยาว

หน่วย : บาท/ตัน

ปี	มค.	กพ.	มีค.	เมย.	พค.	มิย.	กค.	สค.	กย.	ตค.	พย.	ธค.	เฉลี่ย
2536				2,350	2,456	2,600	2,865	3,011	3,000	3,363			2,806
2537				3,745	3,081	3,060	3,342	3,788	3,803	3,821	3,850		3,561
2538				3,707	3,913	4,542	4,961	4,879	4,950	5,237	4,705		4,612
2539			4,950	4,338	4,475	4,800	4,781	4,493	4,692	4,336	4,296	4,356	4,552
2540			4,494	4,269	4,389	4,375	4,794	5,125	5,228	5,563	5,500	5,956	4,969
2541	6,575	6,770	6,599	6,681	6,568	7,211	7,281	7,400	7,296	6,495	5,544	5,679	6,675
2542	6,213	5,611	5,368	4,859	4,840	5,200	5,303	5,248	4,997	4,671	4,655	4,797	5,147
2543	4,825		4,659	4,419	4,561	4,674	4,380	4,450	4,025	4,245	4,322	4,385	4,450
2544	4,498	4,492	4,273	4,185	4,250	4,385	4,450	4,160	4,330	4,345	4,344		4,337
2545			4,576	4,606	4,845	4,956	4,750	4,640	4,650	4,681			4,713
2546			4,580	4,550	4,550	4,731	4,902	4,713	4,707	4,603			4,667
2547		4,850	5,065	5,254	5,250	5,250	5,446	5,998	5,906	6,050			5,452

หมายเหตุ : ตั้งแต่เดือนกุมภาพันธ์ 47 เป็นต้นไป เป็นราคาที่ตลาดกลางทำข้าวลาดยาว

## ราคาข้าวเปลือกเจ้านาปรัง ความชื้น 15% ตลาดกลางจังหวัดพิษณุโลก

หน่วย : บาท/ตัน

ปี	มค.	กพ.	มีค.	เมย.	พค.	มิย.	กค.	สค.	กย.	ตค.	พย.	ธค.	เฉลี่ย
2535			3,725	3,687	3,572	3,323	3,592	3,634	3,506	3,443	3,422	3,275	3,518
2536			2,725	2,508	2,309	2,417	2,714	2,959	3,003	3,042			2,710
2537				3,495	3,070	2,823	3,163	3,683	3,713	3,608			3,365
2538			3,752	4,648	3,790	4,336	4,786	4,780	4,687	5,037	4,413		4,470
2539			4,655	4,035	4,032	4,449	4,644	4,444	4,530	4,518	4,308	4,294	4,391
2540			4,670	4,100	4,578	4,625	5,060	5,072	5,157	5,570	5,075	5,850	4,976
2541	7,437	7,126	6,231	6,695	6,599	7,267	7,186	7,286	7,148	6,164	5,192	5,488	6,652
2542	6,020	5,560	5,131	4,532	4,714	5,141	5,098	5,070	4,780	4,348	4,552	4,585	4,961
2543	4,740	4,889	4,677	4,316	4,173	4,123	4,080	4,221	3,775	4,192	4,177	4,156	4,293
2544	4,198	4,212	4,050	3,916	4,030	4,225	4,310	4,198	4,298	4,250	4,225	4,303	4,185
2545	4,439	4,617	4,571	4,589	4,610	4,635	4,492	4,410	4,425	4,492			4,528
2546			4,490	4,475	4,586	4,689	4,687	4,578	4,648				4,593
2547		4,740	5,048	5,131	5,317	5,373	5,448	5,670	5,775	5,775			5,364

## ราคาข้าวเปลือกนาปรัง ความชื้น 15 %เฉลี่ย ทำข้าวลาดยาวและจังหวัดพิษณุโลก

หน่วย : บาท/ตัน

ปี	มค.	กพ.	มีค.	เมย.	พค.	มิย.	กค.	สค.	กย.	ตค.	พย.	ธค.	เฉลี่ย
2535			3,725	3,687	3,494	3,371	3,655	3,694	3,597	3,476	3,480	3,350	3,553
2536			2,725	2,429	2,383	2,509	2,790	2,985	3,002	3,203			2,753
2537				2,620	3,076	2,942	3,253	3,736	3,758	3,715	3,850		3,369
2538			3,752	3,678	3,852	4,439	4,874	4,830	4,819	5,137	4,559		4,438
2539			4,803	4,187	4,254	4,625	4,713	4,469	4,611	4,427	4,302	3,838	4,423
2540			4,582	4,185	4,484	4,500	4,927	5,098	5,193	5,567	5,603	5,903	5,004
2541	7,006	6,948	6,415	6,688	6,584	7,239	7,234	7,343	7,208	6,301	5,368	5,583	6,660
2542	6,117	5,586	5,250	4,696	4,777	5,170	5,201	5,159	4,888	4,510	4,604	4,691	5,054
2543	4,787	4,889	4,668	4,368	4,367	4,398	4,230	4,336	3,900	4,218	4,250	4,271	4,390
2544	4,348	4,352	4,162	4,050	4,140	4,305	4,380	4,179	4,314	4,298	4,284	4,303	4,260
2545	4,439	4,617	4,574	4,598	4,728	4,793	4,621	4,525	4,538	4,587			4,602
2546			4,535	4,513	4,568	4,710	4,795	4,646	4,678	4,603			4,631
2547		4,795	5,057	5,193	5,284	5,312	5,447	5,834	5,841	5,913			5,408

## ราคาข้าวเปลือกเจ้าหน้าปี 5% ตลาดกลางก้านันทรง

FILE : PX003

หน่วย : บาท/ตัน

ปี	มค.	กพ.	มีค.	เมย.	พค.	มิย.	กค.	สค.	กย.	ตค.	พย.	ธค.	เฉลี่ย
2538	3,835	3,886	3,869	3,925	4,039	4,549	5,001	5,125	5,246	5,482	4,655	4,722	4,528
2539	5,137	5,075	5,075	5,075	5,075							4,855	5,049
2540	5,085	5,028	5,048	4,891									5,013
2541	7,253	7,494	6,650										7,132
2542	6,271	6,050										4,720	5,680
2543	4,824	4,975										4,550	4,783
2544	4,550	4,550	4,550								4,450	4,553	4,531
2545	4,624	4,761	4,650							4,750	4,750	4,700	4,706
2546	4,732	4,750	4,750								4,383	4,530	4,629
2547	4,727												4,727

## ราคาข้าวเปลือกเจ้าหน้าปี 5% ตลาดกลางจังหวัดพิษณุโลก

ปี	มค.	กพ.	มีค.	เมย.	พค.	มิย.	กค.	สค.	กย.	ตค.	พย.	ธค.	เฉลี่ย
2538	3,578	3,700	3,810	3,792	3,945	4,394	4,866	5,152	5,130	5,235	4,364	4,488	4,371
2539	4,968	4,900	4,864	4,681	4,703							4,448	4,761
2540	5,143	5,134	5,090	4,958	4,875							6,050	5,208
2541	6,956	7,350										5,435	6,580
2542	6,057	5,668	5,465								4,915	4,725	5,366
2543	4,850	4,958	4,799	4,472							4,715	4,132	4,654
2544	4,186	4,267	4,127								4,328	4,289	4,239
2545	4,405	4,650	4,650	4,650						4,706	4,627	4,475	4,595
2546	4,593	4,646	4,650								4,488	4,406	4,557
2547	4,680												4,680

## ราคาข้าวเปลือกหน้าปี 5 % เฉลี่ยตลาดกลางก้านันทรงและตลาดกลางจังหวัดพิษณุโลก

ปี	มค.	กพ.	มีค.	เมย.	พค.	มิย.	กค.	สค.	กย.	ตค.	พย.	ธค.	เฉลี่ย
2538	3,707	3,793	3,840	3,859	3,992	4,472	4,934	5,139	5,188	5,359	4,510	4,605	4,450
2539	5,053	4,988	4,970	4,878	4,889							4,652	4,905
2540	5,114	5,081	5,069	4,925	4,875							6,050	5,186
2541	7,105	7,422	6,650									5,435	6,653
2542	6,164	5,859	5,465								4,915	4,723	5,425
2543	4,837	4,967	4,799	4,472							4,715	4,341	4,688
2544	4,368	4,409	4,339								4,389	4,421	4,385
2545	4,514	4,706	4,650	4,650						4,728	4,688	4,588	4,646
2546	4,663	4,698	4,700								4,434	4,468	4,593
2547	4,704												4,704

## ราคาข้าวเปลือกเจ้า 5 % ( พันธุ์ไม่ไวแสงหรือพันธุ์ กข. ) จังหวัดสุพรรณบุรี

ปี	มค.	กพ.	มีค.	เมย.	พค.	มิย.	กค.	สค.	กย.	ตค.	พย.	ธค.	เฉลี่ย
2547		4,760	5,393	5,450									5,201

สำนักส่งเสริมการค้าสินค้าเกษตร



## ราคาขายส่งข้าวสารหอมมะลิ 100% ชั้น 2 ในตลาดกรุงเทพมหานคร

หน่วย : บาท/100 กก.

ปี	มค.	กพ.	มีค.	เมย.	พค.	มิย.	กค.	สค.	กย.	ตค.	พย.	ธค.	เฉลี่ย
2534	798	868	845	820	824	819	863	893	905	902	900	928	864
2535	810	845	824	840	879	906	953	941	935	933	937	994	900
2536	1,010	871	860	864	871	902	940	935	951	960	1,031	1,039	936
2537	1,167	1,150	1,058	1,071	1,040	1,036	1,026	1,042	1,031	1,025	989	829	1,039
2538	1,015	1,075	1,075	957	815	880	941	921	935	1,043	1,019	1,021	975
2539	1,038	1,079	1,086	1,074	1,056	1,085	1,108	1,197	1,410	1,042	1,405	1,420	1,167
2540	1,484	1,580	1,754	1,720	1,788	1,891	2,101	2,156	2,080	1,910	1,758	1,936	1,847
2541	2,564	2,386	2,156	2,068	2,088	2,033	1,896	1,810	1,698	1,518	1,422	1,430	1,922
2542	1,454	1,423	1,378	1,348	1,378	1,370	1,476	1,563	1,908	1,850	1,721	1,530	1,533
2543	1,520	1,531	1,543	1,563	1,727	1,840	2,028	2,015	1,983	1,970	1,910	1,887	1,793
2544	1,443	1,345	1,306	1,297	1,227	1,145	1,117	996	952	1,032	1,088	1,031	1,165
2545	1,021	1,053	1,044	1,050	1,105	1,219	1,309	1,311	1,345	1,275	1,278	1,252	1,189
2546	1,359	1,440	1,686	1,811	1,837	1,862	1,855	1,972	2,074	1,888	1,865	1,675	1,777
2547	1,856	1,766	1,760	1,743	1,681	1,606	1,477	1,454	1,379	1,427			1,615

## ราคาขายส่งปลายข้าวสารหอมมะลิในตลาดกรุงเทพมหานคร

หน่วย : บาท/100 กก.

ปี	มค.	กพ.	มีค.	เมย.	พค.	มิย.	กค.	สค.	กย.	ตค.	พย.	ธค.	เฉลี่ย
2534	375	431	404	409	407	379	402	430	456	451	429	422	416
2535	423	430	432	431	428	436	439	439	429	427	428	400	429
2536	391	397	364	341	330	338	351	364	371	371	384	362	364
2537	349	361	367	368	373	384	412	463	484	501	499	515	423
2538	535	497	511	515	545	643	686	659	661	689	685	631	605
2539	613	586	602	570	589	583	552	506	547	513	502	480	554
2540	518	564	591	591	608	610	645	661	694	677	668	809	636
2541	886	821	768	782	802	823	832	892	945	914	788	800	838
2542	826	822	825	824	827	824	839	812	825	812	712	616	797
2543	601	603	605	611	585	569	591	610	598	622	579	569	595
2544	572	582	624	651	692	757	781	810	802	805	712	685	706
2545	722	704	682	680	671	672	680	697	713	712	697	670	692
2546	636	650	628	605	614	639	642	673	705	704	678	728	659
2547	828	953	1,001	1,037	1,067	995	950	963	850	833			948

ที่มา : สำนักส่งเสริมการค้าสินค้าเกษตร

## ราคาขายส่งข้าวสารเจ้า 100 % ชั้น 2 ตลาดกรุงเทพมหานคร

ile : PX006

หน่วย : บาท/100 กก.

ปี	มค.	กพ.	มีค.	เมย.	พค.	มิย.	กค.	สค.	กย.	ตค.	พย.	ธค.	เฉลี่ย
2534	735	795	766	709	712	728	753	744	722	670	644	648	719
2535	666	670	682	680	664	661	681	654	620	601	615	623	651
2536	638	616	584	473	421	448	472	499	494	640	782	799	572
2537	905	881	684	638	543	501	539	587	611	620	623	618	646
2538	656	665	676	661	682	760	818	796	863	924	803	813	760
2539	880	888	886	814	819	848	875	804	790	757	768	797	827
2540	880	863	807	753	795	792	905	864	926	956	933	1,122	883
2541	1,450	1,287	1,156	1,178	1,213	1,324	1,319	1,304	1,270	1,078	941	970	1,208
2542	1,058	987	902	828	854	898	900	886	876	819	851	846	892
2543	858	892	821	770	751	742	716	718	709	766	769	758	773
2544	755	748	729	716	720	740	743	724	729	719	741	752	735
2545	807	825	786	797	833	828	782	767	763	782	776	777	794
2546	824	832	806	807	814	826	806	779	766	741	734	759	791
2547	810	815	904	906	896	896	910	950	930	968			899

## ราคาขายส่งข้าวสารเจ้า 5% ตลาดกรุงเทพมหานคร

หน่วย : บาท/100 กก.

ปี	มค.	กพ.	มีค.	เมย.	พค.	มิย.	กค.	สค.	กย.	ตค.	พย.	ธค.	เฉลี่ย
2533	664	717	696	652	625	612	609	613	611	656	629	622	642
2534	712	772	740	680	682	698	723	716	698	644	637	620	694
2535	640	645	660	654	630	623	650	625	593	572	588	595	623
2536	614	569	504	441	398	418	444	471	464	574	691	674	522
2537	798	759	558	556	498	458	499	554	585	589	598	598	588
2538	635	642	653	630	658	738	789	764	838	898	776	790	734
2539	860	855	820	740	753	776	842	770	759	722	730	758	782
2540	838	822	769	710	735	748	852	828	883	923	907	1,090	842
2541	1,401	1,233	1,119	1,140	1,162	1,288	1,254	1,238	1,230	1,043	910	927	1,162
2542	1,022	949	868	799	822	866	873	859	831	780	816	819	859
2543	824	833	767	724	687	689	684	694	679	745	742	731	733
2544	730	724	700	671	675	694	707	696	710	702	714	726	704
2545	785	800	764	773	803	799	758	745	740	751	751	750	768
2546	794	797	782	783	785	795	774	747	739	721	714	732	764
2547	777	778	873	881	871	876	889	925	906	937			871

## ราคาขายส่งปลายข้าวขาว A-1เลิศ(ใหม่) ตลาดกรุงเทพมหานคร

หน่วย : บาท/100 กก.

ปี	มค.	กพ.	มีค.	เมย.	พค.	มิย.	กค.	สค.	กย.	ตค.	พย.	ธค.	เฉลี่ย
2535	430	428	429	426	399	385	397	416	401	390	392	364	405
2536	377	391	358	334	323	325	330	356	363	362	372	344	353
2537	335	344	344	347	357	372	401	452	480	495	491	512	411
2538	532	494	507	511	542	640	685	657	657	686	681	628	602
2539	608	581	598	555	564	541	524	477	494	478	474	477	531
2540	502	536	552	511	507	514	575	620	669	663	650	798	591
2541	873	798	717	699	698	770	818	888	934	906	782	792	806
2542	794	718	677	618	625	690	724	728	683	604	597	522	665
2543	531	531	520	504	495	486	519	533	540	533	510	515	518
2544	534	524	497	501	522	545	585	589	612	602	541	541	549
2545	581	588	596	595	591	586	580	579	595	642	631	609	598
2546	595	591	570	560	556	584	578	583	584	581	583	600	580
2547	630	665	767	788	807	817	802	821	787	765			765

## ราคาขายส่งข้าวสารเจ้า 25%เลิศ ในตลาดกรุงเทพมหานคร

px006-2

หน่วย : บาท/100 กก.

ปี	มค.	กพ.	มีค.	เมย.	พค.	มิย.	กค.	ตค.	กย.	ตล.	พย.	ธค.	เฉลี่ย
2534	590	646	606	555	577	585	601	593	585	535	529	513	576
2535	535	551	591	596	580	571	592	567	547	525	539	537	561
2536	549	508	416	376	363	382	405	428	427	506	583	568	459
2537	646	614	504	495	458	431	461	541	554	562	565	570	533
2538	605	602	619	602	632	710	754	722	783	828	743	752	696
2539	797	795	771	689	688	707	743	695	694	650	656	670	713
2540	746	731	698	581	683	684	775	760	815	837	827	1,008	762
2541	1,265	1,112	1,003	1,006	1,037	1,158	1,162	1,160	1,144	1,003	870	883	1,067
2542	941	868	814	748	758	816	825	820	789	741	767	753	803
2543	759	765	714	675	645	643	640	651	647	700	691	681	684
2544	683	675	648	626	634	655	675	670	684	676	670	680	665
2545	733	748	721	728	749	746	713	704	702	725	723	717	726
2546	746	762	730	729	732	743	735	707	705	689	681	694	721
2547	734	746	844	853	849	854	866	900	875	874			840

## ราคาขายส่งข้าวหนึ่ง 100 % ตลาดกรุงเทพมหานคร

หน่วย : บาท/100 กก.

ปี	มค.	กพ.	มีค.	เมย.	พค.	มิย.	กค.	ตค.	กย.	ตล.	พย.	ธค.	เฉลี่ย
2534	669	737	702	677	678	698	713	726	691	669	655	633	687
2535	638	644	638	622	583	574	595	588	572	581	581	560	598
2536	563	557	539	470	431	471	478	504	507	524	624	655	527
2537	649	613	582	553	543	534	583	644	628	621	616	603	597
2538	622	615	626	612	633	713	808	811	849	875	797	801	730
2539	854	844	812	732	773	830	848	783	792	798	801	796	805
2540	809	787	778	740	797	795	921	978	1,055	1,014	985	1,149	901
2541	1,420	1,305	1,103	1,096	1,124	1,268	1,273	1,284	1,265	1,092	764	997	1,166
2542	1,075	976	909	858	882	892	883	915	988	983	1,002	914	940
2543	886	907	863	830	810	811	814	799	752	812	762	763	817
2544	777	730	702	712	735	782	872	857	906	886	803	755	793
2545	793	799	769	761	771	766	751	760	766	790	797	757	773
2546	777	780	762	766	762	784	786	766	760	750	734	726	763
2547	753	787	882	916	933	926	924	995	975	985			908

## ราคาขายส่งข้าวเหนียว 10% เมล็ดยาว ตลาดกรุงเทพมหานคร

หน่วย : บาท/100 กก.

ปี	มค.	กพ.	มีค.	เมย.	พค.	มิย.	กค.	สค.	กย.	ตค.	พย.	ธค.	เฉลี่ย
2534	629	685	658	632	637	650	763	827	778	729	716	725	702
2535	737	773	775	767	791	778	778	765	716	610	605	605	725
2536	758	764	705	670	651	625	615	615	602	682	749	692	677
2537	785	771	708	711	700	703	703	688	700	719	669	675	711
2538	744	740	735	764	792	829	929	900	934	869	709	745	808
2539	788	820	823	858	877	854	858	859	900	958	956	1045	883
2540	1,098	1,103	1,124	1,117	1,169	1,201	1,394	1,450	1,546	1,531	1,425	1,510	1,306
2541	1,839	1,784	1,666	1,682	1,653	1,605	1,582	1,545	1,526	1,440	1,274	1,225	1,568
2542	1,231	1,108	974	888	901	839	823	881	966	845	894	935	940
2543	930	867	848	919	966	968	1,026	1,020	1,022	1,025	1,025	1,035	971
2544	1,071	1,030	996	986	985	1,020	1,024	996	985	868	895	891	979
2545	946	929	945	968	1,040	1,047	1,079	1,095	1,138	1,141	1,156	1,145	1,052
2546	1,141	1,163	1,165	1,165	1,165	1,166	1,156	1,371	1,391	1,405	1,239	1,260	1,232
2547	1,305	1,279	1,265	1,265	1,244	1,235	1,235	1,224	1,127	1,098			1,228

## ราคาขายส่งปลายข้าวเหนียว A-1 ตลาดกรุงเทพมหานคร

หน่วย : บาท/100 กก.

ปี	มค.	กพ.	มีค.	เมย.	พค.	มิย.	กค.	สค.	กย.	ตค.	พย.	ธค.	เฉลี่ย
2534	384	398	398	390	398	410	505	540	553	520	483	463	454
2535	458	508	517	511	522	530	533	524	487	416	412	412	486
2536	441	497	435	412	421	417	408	408	405	432	445	451	431
2537	445	434	420	407	416	417	422	450	450	461	451	464	436
2538	526	526	505	511	540	612	671	658	706	708	620	641	602
2539	739	718	707	725	728	704	709	746	785	706	712	763	729
2540	842	846	858	852	855	859	924	958	1,018	1,018	1,052	1,007	924
2541	1,148	987	882	912	909	895	873	875	881	868	793	777	900
2542	800	771	746	754	759	754	745	758	824	674	634	595	735
2543	567	563	520	530	549	556	565	558	547	556	564	609	557
2544	731	870	869	891	926	966	952	843	817	790	680	709	837
2545	756	774	810	807	814	795	812	822	831	844	808	853	811
2546	857	858	845	845	845	817	821	863	904	846	848	865	851
2547	882	867	865	885	885	885	885	886	905	858			880

: สำนักส่งเสริมการค้าสินค้าเกษตร

## สรุปปริมาณการส่งออกข้าวออกไปต่างประเทศรายเดือน

หน่วย: ปริมาณ/เมตริกตัน  
มูลค่า/ล้านบาท

เดือน	2532	2533	2534	2535	2536	2537	2538	2539	2540	2541	2542	2543	2544	2545	2546	2547
มค.	499,514	332,463	368,433	493,725	355,158	477,430	683,322	562,889	377,949	684,258	561,509	453,860	542,617	684,884	580,091	550,232
กพ.	526,274	321,937	302,089	361,739	247,666	416,838	638,035	430,992	287,899	564,678	435,160	531,032	468,532	533,628	544,549	704,296
มีค.	644,052	346,214	346,492	473,847	364,318	393,646	580,866	492,731	374,825	591,276	466,123	495,392	376,301	573,225	482,455	821,005
<b>ไตรมาสแรก</b>	<b>1,669,840</b>	<b>1,000,614</b>	<b>1,017,014</b>	<b>1,329,311</b>	<b>967,142</b>	<b>1,287,914</b>	<b>1,902,223</b>	<b>1,486,612</b>	<b>1,040,673</b>	<b>1,840,212</b>	<b>1,462,792</b>	<b>1,480,284</b>	<b>1,387,450</b>	<b>1,791,737</b>	<b>1,607,095</b>	<b>2,075,533</b>
เมษ.	588,205	245,987	291,879	501,622	349,076	309,502	374,147	417,077	418,520	547,554	379,246	403,915	547,252	484,359	556,881	800,481
พค.	620,560	266,638	404,550	372,490	426,268	286,035	526,393	518,318	396,191	427,058	473,077	557,074	634,543	648,045	586,875	831,376
มิย.	639,924	293,800	363,179	505,072	409,752	270,873	533,577	425,083	473,177	495,114	537,306	396,904	611,925	499,891	532,499	946,430
<b>ไตรมาสที่ 2</b>	<b>1,848,689</b>	<b>806,425</b>	<b>1,059,608</b>	<b>1,379,184</b>	<b>1,185,096</b>	<b>866,410</b>	<b>1,434,117</b>	<b>1,360,478</b>	<b>1,287,888</b>	<b>1,469,726</b>	<b>1,389,629</b>	<b>1,357,893</b>	<b>1,793,720</b>	<b>1,632,295</b>	<b>1,676,255</b>	<b>2,578,287</b>
กค.	580,433	333,286	347,926	456,637	532,645	271,935	405,274	415,273	425,167	529,767	615,205	544,933	523,064	537,529	684,057	997,083
สค.	527,399	356,565	303,450	304,923	459,738	348,856	376,875	413,516	412,798	525,671	632,679	493,681	699,300	579,915	699,916	717,520
กย.	371,120	371,062	355,763	308,614	297,151	390,331	435,860	312,445	462,548	416,133	623,196	521,024	722,541	570,060	633,782	876,721
<b>ไตรมาสที่ 3</b>	<b>1,478,952</b>	<b>1,060,913</b>	<b>1,007,139</b>	<b>1,070,174</b>	<b>1,289,534</b>	<b>1,011,122</b>	<b>1,218,009</b>	<b>1,141,234</b>	<b>1,300,513</b>	<b>1,471,571</b>	<b>1,871,080</b>	<b>1,559,638</b>	<b>1,944,905</b>	<b>1,687,504</b>	<b>2,017,755</b>	<b>2,591,324</b>
ตค.	317,343	394,761	290,735	310,211	429,540	422,637	337,186	352,704	465,190	461,287	564,073	697,394	813,038	884,155	716,841	1,088,153
พย.	278,672	336,834	267,687	332,374	415,229	517,985	425,557	429,231	435,278	526,719	658,781	727,417	805,751	682,724	727,684	
ธค.	443,535	334,590	372,983	385,320	518,128	651,224	622,232	480,125	742,667	639,340	767,664	776,768	776,768	567,222	851,784	
<b>ไตรมาสที่ 4</b>	<b>1,039,550</b>	<b>1,066,185</b>	<b>931,405</b>	<b>1,027,905</b>	<b>1,362,897</b>	<b>1,591,846</b>	<b>1,384,975</b>	<b>1,262,060</b>	<b>1,643,135</b>	<b>1,627,346</b>	<b>1,990,518</b>	<b>2,201,579</b>	<b>2,395,557</b>	<b>2,134,101</b>	<b>2,296,309</b>	
<b>ปริมาณรวม</b>	<b>6,037,031</b>	<b>3,934,137</b>	<b>4,015,166</b>	<b>4,806,574</b>	<b>4,804,669</b>	<b>4,757,292</b>	<b>5,939,324</b>	<b>5,250,384</b>	<b>5,272,209</b>	<b>6,408,855</b>	<b>6,714,019</b>	<b>6,599,394</b>	<b>7,521,632</b>	<b>7,245,637</b>	<b>7,597,415</b>	<b>8,311,756</b>
<b>มูลค่ารวม</b>	<b>45,462</b>	<b>27,767</b>	<b>30,516</b>	<b>36,214</b>	<b>32,946</b>	<b>38,201</b>	<b>46,792</b>	<b>48,783</b>	<b>60,619</b>	<b>85,394</b>	<b>72,324</b>	<b>68,102</b>	<b>69,261</b>	<b>67,193</b>	<b>77,105</b>	<b>88,763</b>

ที่มา : สภาหอการค้าแห่งประเทศไทย (ตั้งแต่ปี 2541 - ปัจจุบันเป็นข้อมูลจากกรมการค้าต่างประเทศ)

กรมการค้าภายใน

1. ผลผลิตและความต้องการใช้ (ล้านตันหัวมันสด)	2544/45	2545/46	2546/47	2547/48
ผลผลิตของไทย	16.868	19.717	21.440	22.192
พื้นที่เพาะปลูก (ล้านไร่)	6.176	6.386	6.623	6.600
ความต้องการใช้ภายในประเทศ	4.313	4.412	5.040	5.859
การส่งออก	12.360	15.340	15.960	16.275
2. ต้นทุนการผลิตหัวมันสด (บาท/กก.)	0.81	0.74	0.74	0.73
3. ราคา (บาท/ก.ก.)				(ตุลาคม 2547)
หัวมันสดคละ เกษตรกรขายได้	1.05	0.93	1.06	1.04
หัวมันสดเชื้อแป้ง 25% จ.นครราชสีมา	1.22	1.09	1.01	1.14
มันอัดเม็ด FOB กรุงเทพฯ (US\$/ตัน)	65.00	67.08	71.06	90.50
แป้งมัน FOB กรุงเทพฯ (US\$/ตัน)	184.90	172.60	181.66	192.50

#### 4. นโยบายและมาตรการ ปี 2547/48

##### การแทรกแซงตลาดมันสำปะหลัง ปี 2547/48

คณะกรรมการ คชก. ได้มีมติในคราวประชุมเมื่อวันที่ 13 ตุลาคม 2547 และ 29 ตุลาคม 2547 อนุมัติให้ดำเนินการแทรกแซงตลาดมันสำปะหลัง ปี 2547/48 ด้วยวิธีการรับจำนำหัวมันสด ปริมาณ 5 ล้านตัน จากเกษตรกรรายละไม่เกิน 120 ตัน เพื่อแปรสภาพเป็นแป้งมัน ราคารับจำนำหัวมันสด เชื้อแป้ง 25% ณ จุดรับจำนำ กก.ละ 1.20 บาท ทั้งนี้ ราคารับจำนำดังกล่าวให้เพิ่ม/ลดตามเปอร์เซ็นต์เชื้อแป้ง เปอร์เซ็นต์ละ 0.02 บาท ระยะเวลารับจำนำ เดือนพฤศจิกายน 2547 - เมษายน 2548

#### 5. สถานการณ์ปัจจุบันและแนวโน้ม

##### 5.1 ภาวะการซื้อขายภายในประเทศ

สภาพอากาศดีขึ้น ฝนหยุดตกในเกือบทุกพื้นที่ ทำให้ปริมาณหัวมันสำปะหลังสดออกสู่ตลาดมากขึ้น ยกเว้นในบางจังหวัด เช่น จังหวัดกาฬสินธุ์ หัวมันสดออกสู่ตลาดน้อยลง เนื่องจากเป็นพื้นที่เพาะปลูกที่มีการเก็บเกี่ยวก่อนจังหวัดอื่น โดยมีผลผลิตเหลืออยู่ประมาณ 20% นอกจากนี้ในจังหวัดกำแพงเพชร สุโขทัย และพิษณุโลก ผลผลิตจะออกสู่ตลาดประมาณเดือนพฤศจิกายน 2547 เป็นต้นไป อย่างไรก็ตาม ในช่วงปลายเดือนตุลาคม 2547 ได้เริ่มเกิดภาวะแห้งแล้งในหลายพื้นที่ ทำให้พื้นดินแข็ง การขุดหัวมันทำได้ยากขึ้น ประกอบกับรัฐได้ประกาศมาตรการแทรกแซง ปี 2547/48 ทำให้เกษตรกรบางส่วนชะลอการเก็บเกี่ยวผลผลิต ส่งผลให้โรงงานแป้งมันมีวัตถุดิบไม่เพียงพอสำหรับเดินเครื่องจักรให้เต็มกำลังการผลิต ระดับราคาหัวมันสด เชื้อแป้ง 25% ณ โรงแป้ง จ.นครราชสีมา จึงยังคงมีราคาอยู่ในเกณฑ์ดีที่ 1.14 บาท/กก.

## 5.2 ภาวะการซื้อขายในต่างประเทศ

การซื้อขายมันอัดเม็ดค่อนข้างมีน้อย ส่วนมันเส้นยังคงมีการส่งออกไปจีนอย่างต่อเนื่อง โดยตามสถิติของกรมศุลกากรตั้งแต่เดือนมกราคม - กันยายน 2547 มีการส่งออกผลิตภัณฑ์มันสำปะหลังไปแล้ว ดังนี้

..... ต้น : ล้านบาท

รายการ	ม.ค. - ก.ย. 47	
	ปริมาณ	มูลค่า
มันเส้น	2,225,770.88	6,672.11
มันอัดเม็ด	2,062,003.19	5,924.19
รวม	4,287,773.57	12,596.30
แป้งดิบ	830,496.54	5,941.76
แป้งแปรรูป	479,597.86	7,660.22
รวม	1,310,094.40	13,601.98

สำหรับเดือนตุลาคม 2547 กรมการค้าต่างประเทศได้ออกหนังสือรับรอง/ใบอนุญาตการส่งออกมันเส้น/มันอัดเม็ดรวม 0.188 ล้านตัน มูลค่า 632.31 ล้านบาท ส่วนแบ่งมันสำปะหลัง พิกัดฯ 11081400 จำนวน 10,000 ตัน ภายใต้โควตาภาษีพิเศษที่สหภาพยุโรปผูกพันต้องนำเข้าจากประเทศไทย ตั้งแต่เดือนมกราคม - ตุลาคม 2547 กรมการค้าต่างประเทศ ได้ออกหนังสือรับรองการส่งออก (Export Certificate : EC) ให้ผู้ส่งออกไปแล้ว จำนวน 9,992.08 ตัน คิดเป็นร้อยละ 99.92 ของโควตาทั้งหมด

~~~~~

สำนักส่งเสริมการค้าสินค้าเกษตร

พฤศจิกายน 2547

..... มันสำปะหลัง D:4 ก.ย.46 (ส้ม)

ราคามันสำปะหลังและผลิตภัณฑ์

| 30                                       | ตค.  | พย.  | ธค.   | มค.   | กพ.   | มีค.  | เมย.  | พค.   | มิย.  | กค.   | สค.   | กย.  | เฉลี่ย | เฉลี่ยสศก. |
|------------------------------------------|------|------|-------|-------|-------|-------|-------|-------|-------|-------|-------|------|--------|------------|
| <b>ราคาหัวมันสดคละที่เกษตรกรขายได้</b>   |      |      |       |       |       |       |       |       |       |       |       |      |        |            |
| 2538/39                                  | 1.05 | 1.06 | 1.23  | 1.05  | 1.00  | 1.00  | 0.91  | 0.86  | 0.81  | 0.74  | 0.70  | 0.69 | 0.93   | 1.00       |
| 2539/40                                  | 0.76 | 0.73 | 0.75  | 0.68  | 0.67  | 0.67  | 0.65  | 0.55  | 0.53  | 0.53  | 0.59  | 0.67 | 0.65   | 0.68       |
| 2540/41                                  | 0.71 | 0.87 | 0.98  | 1.08  | 1.29  | 1.55  | 1.65  | 1.67  | 1.68  | 1.83  | 1.47  | 1.27 | 1.34   | 1.26       |
| 2541/42                                  | 1.01 | 1.12 | 0.94  | 0.84  | 0.88  | 0.95  | 0.86  | 0.80  | 0.75  | 0.74  | 0.68  | 0.62 | 0.85   | 0.91       |
| 2542/43                                  | 0.59 | 0.74 | 0.77  | 0.65  | 0.59  | 0.58  | 0.64  | 0.67  | 0.70  | 0.66  | 0.58  | 0.54 | 0.64   | 0.63       |
| 2543/44                                  | 0.56 | 0.64 | 0.67  | 0.67  | 0.66  | 0.68  | 0.69  | 0.83  | 0.99  | 1.06  | 1.03  | 0.93 | 0.78   | 0.69       |
| 2544/45                                  | 0.93 | 0.99 | 0.99  | 1.03  | 1.05  | 1.11  | 1.16  | 1.12  | 1.06  | 1.02  | 1.04  | 0.98 | 1.04   | 1.05       |
| 2545/46                                  | 0.91 | 0.94 | 0.97  | 0.93  | 0.94  | 0.93  | 0.93  | 0.92  | 0.91  | 0.88  | 0.82  | 0.81 | 0.91   | 0.93       |
| 2546/47                                  | 0.77 | 0.79 | 0.82  | 0.82  | 0.76  | 0.74  | 0.80  | 0.83  | 0.98  | 1.00  | 1.06  | 1.09 | 0.87   |            |
| 2547/48                                  | 1.04 |      |       |       |       |       |       |       |       |       |       |      | 1.04   |            |
| <b>ราคาขายส่งตลาดกรุงเทพฯ มันเส้น</b>    |      |      |       |       |       |       |       |       |       |       |       |      |        |            |
| 2538/39                                  | 3.13 | 3.24 | 3.35  | 2.96  | 2.83  | 2.71  | 2.71  | 2.84  | 2.87  | 2.67  | 2.60  | 2.53 | 2.87   |            |
| 2539/40                                  | 2.31 | 2.25 | 2.24  | 2.15  | 2.08  | 1.89  | 1.83  | 1.83  | 1.83  | 1.81  | 1.79  | 1.87 | 1.99   |            |
| 2540/41                                  | 2.36 | 2.40 | 2.57  | 3.01  | 3.39  | 3.38  | 3.11  | 3.08  | 2.99  | 3.04  | 3.10  | 3.10 | 2.96   |            |
| 2541/42                                  | 3.10 | 3.06 | 2.66  | 2.49  | 2.53  | 2.58  | 2.58  | 2.67  | 2.68  | 2.36  | 2.21  | 2.18 | 2.59   |            |
| 2542/43                                  | 2.19 | 2.27 | 2.28  | 1.95  | 1.88  | 1.89  | 1.89  | 1.87  | 1.86  | 1.76  | 1.65  | 1.60 | 1.92   |            |
| 2543/44                                  | 1.74 | 1.78 | 1.92  | 2.01  | 1.92  | 1.98  | 1.98  | 2.01  | 2.24  | 2.38  | 2.38  | 2.40 | 2.06   |            |
| 2544/45                                  | 2.55 | 2.59 | 2.63  | 2.65  | 2.74  | 2.81  | 2.77  | 2.90  | 2.95  | 2.95  |       |      | 2.75   |            |
| 2545/46                                  | 2.70 | 2.64 | 2.69  | 2.69  | 2.60  | 2.64  | 2.65  | 2.65  | 2.65  | 2.67  | 2.67  | 2.69 | 2.66   |            |
| 2546/47                                  | 2.69 | 2.59 | 2.63  | 2.54  | 2.32  | 2.28  | 2.41  | 2.72  | 3.02  | 3.19  | 3.20  | 3.20 | 2.73   |            |
| 2547/48                                  | 3.08 |      |       |       |       |       |       |       |       |       |       |      | 3.08   |            |
| <b>ราคาขายส่งตลาดกรุงเทพฯ มันอัดเม็ด</b> |      |      |       |       |       |       |       |       |       |       |       |      |        |            |
| 2538/39                                  | 3.18 | 3.32 | 3.46  | 3.19  | 2.93  | 2.93  | 2.93  | 3.01  | 3.05  | 2.95  | 2.95  | 2.95 | 3.07   |            |
| 2539/40                                  | 2.47 | 2.47 | 2.50  | 2.30  | 2.24  | 2.08  | 2.03  | 2.03  | 2.03  | 2.01  | 1.99  | 2.13 | 2.19   |            |
| 2540/41                                  | 2.49 | 2.55 | 2.73  | 3.18  | 3.69  | 3.63  | 3.3   | 3.25  | 3.11  | 3.15  | 3.30  | 3.30 | 3.14   |            |
| 2541/42                                  | 3.30 | 3.29 | 2.84  | 2.66  | 2.71  | 2.75  | 2.76  | 2.80  | 2.80  | 2.60  | 2.48  | 2.45 | 2.79   |            |
| 2542/43                                  | 2.48 | 2.53 | 2.48  | 2.15  | 2.08  | 2.09  | 2.09  | 2.08  | 2.08  | 1.99  | 1.85  | 1.76 | 2.14   |            |
| 2543/44                                  | 1.83 |      |       | 2.13  | 2.09  | 2.03  | 2.07  | 2.13  | 2.33  | 2.33  | 2.33  | 2.33 | 2.16   |            |
| 2544/45                                  | 2.33 | 2.33 |       |       |       |       |       |       |       |       |       |      | 2.33   |            |
| 2545/46                                  |      |      |       |       |       |       |       |       |       |       |       |      |        |            |
| 2546/47                                  |      |      | 2.75  | 2.73  | 2.47  | 2.58  | 2.59  | 2.70  | 2.90  | 2.95  |       |      | 2.71   |            |
| 2547/48                                  |      |      |       |       |       |       |       |       |       |       |       |      |        |            |
| <b>ราคาขายส่งตลาดกรุงเทพฯ แป้งมัน</b>    |      |      |       |       |       |       |       |       |       |       |       |      |        |            |
| 2539/40                                  | 5.70 | 5.70 | 5.95  | 6.47  | 6.47  | 6.34  | 5.46  | 5.45  | 5.45  | 5.45  | 5.77  | 6.75 | 5.91   |            |
| 2540/41                                  | 7.23 | 7.23 | 8.14  | 9.39  | 11.53 | 12.53 | 12.17 | 12.17 | 12.78 | 12.73 | 11.21 | 9.50 | 10.55  |            |
| 2541/42                                  | 8.25 | 8.25 | 7.63  | 6.92  | 6.72  | 6.34  | 6.34  | 6.34  | 5.80  | 5.44  | 5.38  | 5.27 | 6.56   |            |
| 2542/43                                  | 5.27 | 5.31 | 5.43  | 5.38  | 5.15  | 5.12  | 5.33  | 5.33  | 5.24  | 5.17  | 5.17  | 5.14 | 5.25   |            |
| 2543/44                                  | 4.89 | 5.14 | 5.72  | 5.83  | 6.17  | 6.17  | 6.30  | 6.84  | 7.21  | 8.41  | 8.28  | 7.75 | 6.56   |            |
| 2544/45                                  | 7.75 | 7.91 | 7.92  | 7.92  | 7.92  | 8.06  | 8.33  | 8.02  | 8.17  | 7.75  | 7.34  | 7.17 | 7.86   |            |
| 2545/46                                  | 7.17 | 7.17 | 7.17  | 7.38  | 7.50  | 7.78  | 7.50  | 7.48  | 7.17  | 6.55  | 6.48  | 6.48 | 7.15   |            |
| 2546/47                                  | 6.48 | 6.30 | 6.66  | 6.75  | 6.75  | 6.67  | 7.14  | 7.70  | 8.11  | 8.17  | 8.17  | 7.89 | 7.23   |            |
| 2547/48                                  | 7.84 |      |       |       |       |       |       |       |       |       |       |      | 7.84   |            |
| <b>ราคาส่งออก เอฟ.โอ.บี.มันอัดเม็ด</b>   |      |      |       |       |       |       |       |       |       |       |       |      |        |            |
| 2538/39                                  | 3.60 | 3.80 | 3.72  | 3.53  | 3.14  | 3.25  | 3.28  | 3.37  | 3.30  | 3.23  | 3.03  | 3.04 | 3.36   |            |
| 2539/40                                  | 2.73 | 2.70 | 2.58  | 2.48  | 2.36  | 2.21  | 2.11  | 2.15  | 2.11  | 2.11  | 2.23  | 2.67 | 2.37   |            |
| 2540/41                                  | 2.76 | 2.88 | 3.37  | 3.95  | 3.57  | 3.19  | 3.17  | 3.10  | 3.29  | 3.35  | 3.38  | 3.37 | 3.28   |            |
| 2541/42                                  | 3.20 | 3.14 | 3.02  | 2.85  | 2.96  | 2.72  | 2.98  | 3.09  | 3.12  | 2.72  | 2.79  | 2.83 | 2.95   |            |
| 2542/43                                  | 2.87 | 2.72 | 2.68  | 2.32  | 2.35  | 2.23  | 2.26  | 2.22  | 2.22  | 2.18  | 2.06  | 2.00 | 2.34   |            |
| 2543/44                                  | 2.02 | 2.07 | 2.22  | 2.40  | 2.26  | 2.22  | 2.38  | 2.50  | 2.65  | 2.68  | 2.82  | 2.82 | 2.42   |            |
| 2544/45                                  | 2.82 | 2.82 | 2.81  | 2.78  | 2.64  | 2.62  | 2.68  | 2.84  | 2.85  | 2.86  | 2.91  | 2.96 | 2.80   |            |
| 2545/46                                  | 2.98 | 2.82 | 2.69  | 2.77  | 2.75  | 2.72  | 2.79  | 2.75  | 2.84  | 2.81  | 2.99  | 3.10 | 2.83   |            |
| 2546/47                                  | 3.24 | 3.31 | 3.30  | 3.09  | 2.88  | 2.84  | 2.88  | 3.01  | 3.09  | 3.38  | 3.33  | 3.78 | 3.18   |            |
| 2547/48                                  | 3.56 |      |       |       |       |       |       |       |       |       |       |      | 3.56   |            |
| <b>ราคาส่งออก เอฟ.โอ.บี.แป้งมัน</b>      |      |      |       |       |       |       |       |       |       |       |       |      |        |            |
| 2538/39                                  | 8.24 | 8.26 | 8.26  | 8.18  | 8.04  | 7.78  | 7.81  | 7.79  | 7.83  | 7.57  | 7.05  | 6.82 | 7.80   |            |
| 2539/40                                  | 6.47 | 6.47 | 6.84  | 6.47  | 6.46  | 6.46  | 6.49  | 8.05  | 6.29  | 6.82  | 7.73  | 8.64 | 6.93   |            |
| 2540/41                                  | 9.50 | 9.94 | 11.45 | 12.82 | 13.76 | 13.30 | 12.93 | 12.79 | 13.56 | 12.87 | 10.93 | 8.75 | 11.88  |            |
| 2541/42                                  | 8.14 | 7.97 | 7.38  | 7.27  | 7.30  | 7.47  | 7.83  | 7.27  | 7.35  | 6.09  | 6.09  | 6.39 | 7.21   |            |
| 2542/43                                  | 6.29 | 6.18 | 6.28  | 6.13  | 5.91  | 5.94  | 6.16  | 6.39  | 6.32  | 6.41  | 6.41  | 6.18 | 6.22   |            |
| 2543/44                                  | 6.44 | 6.53 | 6.65  | 6.66  | 6.58  | 7.32  | 7.74  | 8.06  | 8.34  | 8.51  | 8.15  | 7.75 | 7.39   |            |
| 2544/45                                  | 7.75 | 7.80 | 7.62  | 7.83  | 7.96  | 8.76  | 8.76  | 8.53  | 8.03  | 7.73  | 7.45  | 7.46 | 7.97   |            |
| 2545/46                                  | 7.47 | 7.55 | 7.55  | 7.67  | 7.79  | 7.77  | 7.66  | 7.29  | 7.06  | 6.87  | 6.87  | 6.64 | 7.35   |            |
| 2546/47                                  | 6.52 | 6.65 | 7.11  | 6.91  | 6.61  | 6.89  | 7.16  | 7.68  | 7.82  | 7.84  | 7.95  | 7.95 | 7.26   |            |
| 2547/48                                  | 7.82 |      |       |       |       |       |       |       |       |       |       |      | 7.82   |            |



ราคาหัวมันสดเชื้อแป้ง 25% ณ โรงงานแป้งมันสำปะหลัง ปี 2542 - 2547

D: ราคาหน้า 45-46 . ราคาแป้งมันสำปะหลัง: ราคาหัว 25% ปีปฏิทิน

| เดือน      | ปี 2542    |           |        |        | ปี 2543    |           |        |        | ปี 2544    |           |        |        | ปี 2545    |           |        |        | ปี 2546    |           |        |        | ปี 2547    |           |        |        |
|------------|------------|-----------|--------|--------|------------|-----------|--------|--------|------------|-----------|--------|--------|------------|-----------|--------|--------|------------|-----------|--------|--------|------------|-----------|--------|--------|
|            | นครราชสีมา | กาฬสินธุ์ | ชลบุรี | เจดีย์ | นครราชสีมา | กาฬสินธุ์ | ชลบุรี | เจดีย์ | นครราชสีมา | กาฬสินธุ์ | ชลบุรี | เจดีย์ | นครราชสีมา | กาฬสินธุ์ | ชลบุรี | เจดีย์ | นครราชสีมา | กาฬสินธุ์ | ชลบุรี | เจดีย์ | นครราชสีมา | กาฬสินธุ์ | ชลบุรี | เจดีย์ |
| มกราคม     | 0.98       | 0.94      | 0.98   | 0.97   | 0.82       | 0.89      | 0.71   | 0.81   | 0.83       | 0.70      | 0.76   | 0.76   | 1.16       | 1.15      | 1.13   | 1.15   | 1.07       | 1.07      | 1.06   | 1.07   | 0.99       | 0.96      | 0.92   | 0.96   |
| กุมภาพันธ์ | 1.04       | 0.98      | 0.96   | 0.99   | 0.79       | 0.83      | 0.66   | 0.76   | 0.82       | 0.74      | 0.80   | 0.79   | 1.17       | 1.19      | 1.14   | 1.17   | 1.05       | 1.07      | 1.02   | 1.05   | 0.95       | 0.86      | 0.83   | 0.88   |
| มีนาคม     | 1.07       | 0.99      | 1.04   | 1.03   | 0.79       | 0.79      | 0.65   | 0.74   | 0.84       | 0.76      | 0.81   | 0.80   | 1.27       | 1.24      | 1.14   | 1.22   | 0.98       | 1.05      | 0.95   | 0.99   | 0.96       | 0.86      | 0.86   | 0.89   |
| เมษายน     | 1.07       | 1.03      | 1.03   | 1.04   | 0.83       | 0.80      | 0.70   | 0.78   | 0.88       | 0.80      | 0.85   | 0.84   | 1.33       | 1.25      | 1.23   | 1.27   | 1.02       | 1.05      | 0.91   | 0.99   | 1.04       | 0.90      | 0.99   | 0.98   |
| พฤษภาคม    | 1.00       | 0.98      | 0.98   | 0.99   | 0.83       | 0.75      | 0.71   | 0.76   | 1.03       | 0.92      | 0.94   | 0.96   | 1.31       | 1.25      | 1.22   | 1.26   | 1.00       | 1.00      | 0.89   | 0.96   | 1.13       | 0.94      | 1.05   | 1.04   |
| มิถุนายน   | 0.91       | 0.84      | 0.82   | 0.86   | 0.80       | 0.72      | 0.71   | 0.74   | 1.14       | 1.05      | 1.06   | 1.08   | 1.32       | 1.23      | 1.14   | 1.23   | 0.97       | 0.96      | 0.85   | 0.93   | 1.18       | 1.11      | 1.12   | 1.14   |
| กรกฎาคม    | 0.89       | 0.79      | 0.71   | 0.80   | 0.84       | 0.69      | 0.72   | 0.75   | 1.30       | 1.18      | 1.23   | 1.24   | 1.26       | 1.14      | 1.00   | 1.13   | 0.96       | 0.89      | 0.86   | 0.90   | 1.21       | 1.05      | 1.14   | 1.13   |
| สิงหาคม    | 0.80       | 0.73      | 0.68   | 0.74   | 0.79       | 0.65      | 0.72   | 0.72   | 1.30       | 1.02      | 1.16   | 1.16   | 1.16       | 1.04      | 1.00   | 1.07   | 0.96       | 0.86      | 0.87   | 0.90   | 1.21       | 1.05      | 1.20   | 1.15   |
| กันยายน    | 0.77       | 0.57      | 0.69   | 0.68   | 0.73       | 0.62      | 0.69   | 0.68   | 1.24       | 1.05      | 1.10   | 1.13   | 1.14       | 0.92      | 1.02   | 1.03   | 0.93       | 0.82      | 0.91   | 0.89   | 1.17       | 1.07      | 1.23   | 1.16   |
| ตุลาคม     | 0.78       | 0.62      | 0.69   | 0.70   | 0.72       | 0.61      | 0.65   | 0.66   | 1.16       | 1.08      | 1.10   | 1.11   | 1.06       | 0.94      | 1.00   | 1.00   | 0.91       | 0.80      | 0.87   | 0.86   | 1.12       | 1.13      | 1.18   | 1.14   |
| พฤศจิกายน  | 0.85       | 0.74      | 0.71   | 0.77   | 0.74       | 0.65      | 0.66   | 0.68   | 1.18       | 1.08      | 1.15   | 1.14   | 1.06       | 1.02      | 0.98   | 1.02   | 0.95       | 0.86      | 0.87   | 0.89   |            |           |        |        |
| ธันวาคม    | 0.90       | 0.88      | 0.76   | 0.85   | 0.83       | -         | 0.72   | 0.78   | 1.18       | 1.13      | 1.16   | 1.16   | 1.16       | 1.07      | 1.04   | 1.09   | 1.02       | 0.99      | 0.95   | 0.87   |            |           |        |        |
| เฉลี่ย     | 0.92       | 0.84      | 0.84   | 0.87   | 0.79       | 0.73      | 0.69   | 0.74   | 1.08       | 0.96      | 1.01   | 1.01   | 1.20       | 1.12      | 1.09   | 1.14   | 0.99       | 0.95      | 0.92   | 0.95   | 1.10       | 0.99      | 1.05   | 1.05   |

ที่มา : สำนักงานการค้าภายในจังหวัด ประมวลโดย สำนักส่งเสริมการค้าสินค้าเกษตร กรมการค้าภายใน



ราคายาง (1) 11 ต.ค.47

หน่วย :บาท/กก.

| ปี                                                                  | มค.   | กพ.   | มีค.  | เมย.  | พค.   | มิย.  | กค.   | สค.   | กย.   | ตค.   | พย.   | ธค.   | เฉลี่ย |
|---------------------------------------------------------------------|-------|-------|-------|-------|-------|-------|-------|-------|-------|-------|-------|-------|--------|
| <b>1.ราคายางแผ่นดิบชั้น 3 ที่เกษตรกรขายได้</b>                      |       |       |       |       |       |       |       |       |       |       |       |       |        |
| ที่มา : สำนักงานเศรษฐกิจการเกษตร                                    |       |       |       |       |       |       |       |       |       |       |       |       |        |
| 2542                                                                | 18.50 | 18.07 | 17.45 | 16.19 | 17.09 | 17.77 | 15.43 | 15.28 | 17.86 | 19.63 | 22.23 | 19.40 | 17.91  |
| 2543                                                                | 19.28 | 22.59 | 20.20 | 21.31 | 21.62 | 20.89 | 20.56 | 21.78 | 22.39 | 23.03 | 22.09 | 21.90 | 21.47  |
| 2544                                                                | 21.75 | 21.74 | 20.72 | 22.01 | 23.82 | 24.34 | 22.60 | 21.30 | 19.46 | 19.11 | 18.53 | 15.93 | 20.94  |
| 2545                                                                | 20.15 | 22.58 | 23.60 | 23.32 | 24.25 | 29.90 | 28.82 | 30.15 | 32.35 | 30.00 | 29.97 | 30.16 | 27.10  |
| 2546                                                                | 32.43 | 34.82 | 38.60 | 36.52 | 35.23 | 36.92 | 35.59 | 36.94 | 38.37 | 43.45 | 42.94 | 39.76 | 37.63  |
| 2547                                                                | 41.41 | 41.85 | 45.70 | 45.94 | 47.63 | 49.72 | 46.06 | 44.54 | 44.68 | 45.53 |       |       | 45.31  |
| <b>2. ราคายางแผ่นดิบชั้น 3 ตลาดหาดใหญ่</b>                          |       |       |       |       |       |       |       |       |       |       |       |       |        |
| ที่มา : สถาบันวิจัยยาง                                              |       |       |       |       |       |       |       |       |       |       |       |       |        |
| 2542                                                                | 20.79 | 19.77 | 18.99 | 18.33 | 19.26 | 19.40 | 16.89 | 16.81 | 19.57 | 21.68 | 24.48 | 21.22 | 19.77  |
| 2543                                                                | 21.20 | 24.12 | 22.54 | 23.47 | 23.69 | 22.97 | 22.36 | 23.77 | 24.16 | 25.05 | 24.12 | 23.69 | 23.43  |
| 2544                                                                | 23.53 | 23.48 | 22.37 | 24.11 | 25.54 | 27.15 | 23.92 | 22.75 | 24.41 | 21.04 | 21.24 | 22.10 | 23.47  |
| 2545                                                                | 21.79 | 23.96 | 25.63 | 25.95 | 26.90 | 34.52 | 30.83 | 32.35 | 34.08 | 31.90 | 32.04 | 31.57 | 29.29  |
| 2546                                                                | 37.83 | 37.30 | 41.17 | 40.89 | 38.40 | 41.21 | 39.17 | 39.28 | 41.93 | 48.32 | 45.44 | 43.02 | 41.16  |
| 2547                                                                | 42.93 | 44.06 | 47.25 | 49.09 | 50.53 | 52.10 | 47.40 | 46.28 | 46.35 | 46.58 |       |       | 47.26  |
| <b>3. ราคาส่งออกยางแผ่นรมควันชั้น 3 (เอฟ.โอ.บี) ท่าเรือกรุงเทพฯ</b> |       |       |       |       |       |       |       |       |       |       |       |       |        |
| ที่มา : สถาบันวิจัยยาง                                              |       |       |       |       |       |       |       |       |       |       |       |       |        |
| 2542                                                                | 24.30 | 24.30 | 23.29 | 22.37 | 22.13 | 22.51 | 20.96 | 20.87 | 22.72 | 25.12 | 28.05 | 25.27 | 23.49  |
| 2543                                                                | 23.89 | 27.67 | 26.05 | 26.32 | 26.38 | 25.70 | 26.00 | 27.15 | 27.23 | 28.61 | 27.99 | 26.91 | 26.66  |
| 2544                                                                | 26.15 | 25.91 | 25.39 | 26.07 | 26.90 | 27.69 | 27.39 | 26.15 | 24.42 | 23.80 | 23.10 | 21.08 | 25.34  |
| 2545                                                                | 24.20 | 27.06 | 29.06 | 29.28 | 29.78 | 37.46 | 34.86 | 35.83 | 38.42 | 36.45 | 36.20 | 36.10 | 32.89  |
| 2546                                                                | 36.25 | 39.35 | 41.13 | 40.70 | 41.48 | 43.30 | 41.50 | 43.45 | 43.70 | 45.60 | 53.08 | 49.55 | 43.26  |
| 2547                                                                | 48.15 | 49.68 | 52.35 | 52.82 | 54.10 | 55.88 | 52.60 | 51.70 | 51.17 | 52.26 |       |       | 52.07  |
| <b>4. ราคาส่งออกยางแผ่นรมควันชั้น 3 ตลาดมาเลเซีย (เอฟ.โอ.บี)</b>    |       |       |       |       |       |       |       |       |       |       |       |       |        |
| ที่มา : สถาบันวิจัยยาง                                              |       |       |       |       |       |       |       |       |       |       |       |       |        |
| 2542                                                                | 24.31 | 23.22 | 22.11 | 20.77 | 20.66 | 20.54 | 19.56 | 19.78 | 22.18 | 24.07 | 27.01 | 24.80 | 22.42  |
| 2543                                                                | 23.02 | 26.60 | 25.61 | 25.93 | 26.92 | 26.01 | 25.46 | 27.29 | 26.94 | 28.05 | 27.80 | 28.03 | 26.47  |
| 2544                                                                | 27.53 | 26.34 | 24.24 | 25.63 | 26.99 | 27.37 | 26.05 | 25.97 | 23.71 | 23.74 | 23.10 | 22.86 | 25.29  |
| 2545                                                                | 23.41 | 26.02 | 28.70 | 29.51 | 29.52 | 29.91 | 37.98 | 37.92 | 38.00 | 34.66 | 34.86 | 34.78 | 32.11  |
| 2546                                                                | 35.20 | -     | -     | -     | -     | -     | -     | -     | -     | -     | -     | -     | 35.20  |
| 2547                                                                | -     | -     | -     | -     | -     | -     | -     | -     | -     | -     | -     | -     | -      |
| <b>5. ราคายางแผ่นรมควันชั้น 3 ตลาดสิงคโปร์ (เอฟ.โอ.บี)</b>          |       |       |       |       |       |       |       |       |       |       |       |       |        |
| ที่มา : สถาบันวิจัยยาง                                              |       |       |       |       |       |       |       |       |       |       |       |       |        |
| 2542                                                                | 24.65 | 24.35 | 22.78 | 21.72 | 22.27 | 22.33 | 20.60 | 20.73 | 22.67 | 25.42 | 27.58 | 24.58 | 23.31  |
| 2543                                                                | 24.01 | 27.95 | 25.70 | 26.31 | 26.35 | 26.07 | 26.47 | 27.63 | 27.73 | 28.97 | 28.36 | 27.82 | 26.95  |
| 2544                                                                | 26.12 | 25.67 | 25.07 | 26.55 | 27.27 | 28.56 | 27.86 | 25.70 | 25.04 | 23.27 | 23.10 | 23.20 | 25.62  |
| 2545                                                                | 23.40 | 26.71 | 27.87 | 28.28 | 28.84 | 32.32 | 33.29 | 38.06 | 36.93 | 36.16 | 36.20 | 36.22 | 32.02  |
| 2546                                                                | 38.81 | 41.31 | 45.02 | 40.29 | 39.78 | 40.24 | 40.09 | 43.30 | 44.40 | 50.65 | 50.27 | 49.20 | 43.61  |
| 2547                                                                | 48.36 | 50.38 | 52.56 | 53.69 | 53.52 | 54.81 | 51.28 | 51.26 | 50.93 | 52.19 |       |       | 51.90  |
| <b>6. ราคาหน้ายางสด ที่เกษตรกรขายได้</b>                            |       |       |       |       |       |       |       |       |       |       |       |       |        |
| ที่มา : สำนักงานเศรษฐกิจการเกษตร                                    |       |       |       |       |       |       |       |       |       |       |       |       |        |
| 2542                                                                | 15.87 | 17.36 | 16.45 | 15.57 | 15.78 | 15.81 | 14.31 | 13.66 | 15.12 | 17.83 | 20.93 | 18.20 | 16.41  |
| 2543                                                                | 17.70 | 21.25 | 21.68 | 21.83 | 22.32 | 21.46 | 19.30 | 19.60 | 20.44 | 20.79 | 20.83 | 18.95 | 20.51  |
| 2544                                                                | 19.46 | 20.99 | 20.54 | 20.76 | 21.92 | 23.50 | 22.66 | 20.57 | 19.27 | 17.53 | 17.35 | 13.84 | 19.87  |
| 2545                                                                | 17.47 | 20.40 | 22.35 | 23.92 | 23.93 | 26.78 | 27.86 | 25.71 | 28.61 | 27.95 | 26.80 | 27.99 | 24.98  |
| 2546                                                                | 30.13 | 32.07 | 37.78 | 39.59 | 37.46 | 38.87 | 35.08 | 37.61 | 38.21 | 42.76 | 41.15 | 36.39 | 37.26  |
| 2547                                                                | 41.90 | 43.21 | 44.55 | 46.39 | 46.70 | 49.48 | 45.05 | 42.42 | 43.23 | 43.39 |       |       | 44.63  |
| <b>7. ราคาส่งออก F.O.B. หน้ายางชั้น ตลาดกรุงเทพฯ</b>                |       |       |       |       |       |       |       |       |       |       |       |       |        |
| ที่มา : สำนักงานเศรษฐกิจการเกษตร                                    |       |       |       |       |       |       |       |       |       |       |       |       |        |
| 2542                                                                | 18.82 | 19.33 | 19.05 | 18.69 | 19.09 | 19.33 | 18.15 | 17.80 | 19.92 | 21.55 | 24.01 | 22.66 | 19.87  |
| 2543                                                                | 21.56 | 23.03 | 22.88 | 23.25 | 23.74 | 23.50 | 23.15 | 23.23 | 23.14 | 23.28 | 22.90 | 22.00 | 22.97  |
| 2544                                                                | 21.09 | 21.03 | 21.05 | 21.55 | 21.84 | 22.75 | 22.13 | 21.40 | 20.28 |       |       | 18.34 | 21.15  |
| 2545                                                                | 20.52 | 22.54 | 24.00 | 24.57 | 24.69 | 27.08 | 26.31 | 26.63 | 28.18 | 27.54 | 27.39 | 27.99 | 25.62  |
| 2546                                                                | 29.23 | 30.24 | 35.15 | 36.50 | 34.42 | 34.55 | 34.63 | 34.52 | 34.60 | 35.10 | 41.70 | 41.66 | 35.19  |
| 2547                                                                | 39.16 | 39.79 | 40.47 | 40.40 | 40.60 | 41.70 | 40.62 | 39.79 | 39.90 | 40.29 |       |       | 40.27  |

## กาแฟ

## 1. ผลผลิตและความต้องการใช้

|                               | 2543/44 | 2544/45 | 2545/46 | 2546/47 | 2547/48 |
|-------------------------------|---------|---------|---------|---------|---------|
| (1) ผลผลิตโลก (ล้านตัน)       | 6.99    | 6.61    | 7.36    | 6.41    | 7.06    |
| (2) ผลผลิตไทย (ตัน)           | 85,860  | 59,537  | 54,403  | 59,465  | 59,943  |
| (3) ความต้องการใช้ภายใน (ตัน) | 30,800  | 38,900  | 44,800  | 47,100  | 51,800  |
| (4) ปริมาณการส่งออก (ตัน)     | 65,951  | 7,193   | 7,582   | 4,600   |         |
| (5) มูลค่าการส่งออก (ล้านบาท) | 1,172   | 251.42  | 173.96  | 102     | -       |

หมายเหตุ (1) ปริมาณผลผลิตโลก กระทรวงเกษตรสหรัฐฯ

(2) ปริมาณผลผลิตของไทย สำนักงานเศรษฐกิจการเกษตร กระทรวงเกษตรฯ

(3) ความต้องการใช้ภายในประเทศ สอบถามโรงงานผู้ผลิตกาแฟสำเร็จรูปและกาแฟคั่วบด

(4) ปริมาณส่งออก กรมการค้าต่างประเทศและผลผลิตที่ความต้องการใช้ภายในประเทศ

2. ต้นทุนการผลิต (บาท/กก.) 32.70 33.06 31.06 32.62 29.68

3. ราคา (บาท/กก.) ช่วงผลผลิตออกสู่ตลาด พ.ย.-เม.ย.  
และ ออกมาก ธ.ค.-มี.ค.

ราคาเกษตรกรรายได้ (เกรดคละ) 29.17 32.65 20-37 20 - 21 -

(ม.ค.-เม.ย.46)

ราคาเกษตรกรรายได้ (เกรดดี)(จ.ชุมพร) 25 - 28 -

ราคาจากผู้ส่งออกรับซื้อจาก อคส. 32.00 23 , 22 - -  
และ 19.25

## 4. มาตรการแทรกแซงตลาดเมล็ดกาแฟ ฤดูกาลผลิตปี 2546/47 (ที่ผ่านมา)

## 4.1 มติ คชก. เมื่อ 15 ธ.ค.46

กำหนดมาตรการแทรกแซงตลาดเมล็ดกาแฟ ฤดูกาลผลิตปี 2546/47 ด้วยวิธีรับจำนำจากเกษตรกรรายย่อย โดยให้ อคส.รับฝากเก็บและออกใบประทวนสินค้าและช.ก.ส.รับจำนำใบประทวนสินค้าที่ คชก. ได้มีมติ เมื่อวันที่ 15 ธ.ค. 46 ให้รับจำนำเมล็ดกาแฟ 30,000 ตัน เกรดดี (ความชื้นไม่เกิน 13% ข้อบกพร่องไม่เกิน 5%) 15,000 ตัน เกรดหนึ่ง (ความชื้นไม่เกิน 13% ข้อบกพร่องไม่เกิน 7%) 10,000 ตัน เกรดสอง (ความชื้นไม่เกิน 13% ข้อบกพร่องไม่เกิน 15%) 5,000 ตัน ราคารับจำนำเกรดดี กก.ละ 32 บาท เกรดหนึ่ง กก.ละ 28 บาท เกรดสอง กก.ละ 22 บาท ระยะเวลาโครงการ ธันวาคม 2546 - 30 กันยายน 2547 ทั้งนี้ เพื่อเป็นหลักประกัน รวมทั้งป้องกันการเอารัดเอาเปรียบในช่วงที่ผลผลิตออกสู่ตลาด และเพิ่มทางเลือกในการจำหน่ายผลผลิตแก่เกษตรกร

## 4.2 การดำเนินการ

อคส. กำหนดจุดรับจำนำแล้วรวม 19 จุด จังหวัด(1) สุราษฎร์ธานี 3 จุด คือ ที่ทำการ กลุ่มประมง อ.ท่าชนะ สหกรณ์สุราษฎร์ธานี จำกัด (CO-OP) และร้านสหสิน อ.พุนพิน (2) จ.ระนอง 3 จุด คือ โกดัง ก.แสงทอง อ.กระบุรี และโกดังร้านไทยรวมทวีพืชผล อ.กระบุรี โกดังนายจาร์ก อ.กะเปอร์ (3) จ.กระบี่ 2 จุด สหกรณ์การเกษตรลำทับ จำกัด อ.ลำทับ และอบต.เขาเขน อ.ปลายพระยา (4) จ.นครศรีธรรมราช 1 จุด คือ ที่ทำการกลุ่มเกษตรกรทำสวนควนทอง อ.ขนอม (5) จ.ชุมพร 10 จุด โกดังบจ.สงวนยานยนต์ อ.เมือง โกดังร้านนิพนธ์พาณิชย์ อ.ท่าแซะ โกดัง สกต. ช.ก.ส.จำกัด อ.ท่าแซะ โกดังร้านแสงทองการค้า อ.สวี โกดังนายเลิศพร อ.ทุ่งตะโก กลุ่มเกษตรกรทำสวนเขาทะเล อ.สวี สหกรณ์ผู้ปลูกชุมพร จำกัด อ.ท่าแซะ สหกรณ์การเกษตรระแม จำกัด อ.ระแม สหกรณ์การเกษตรพะโต๊ะ และโกดังนายประภิต กิตยานุกรณ์ อ.หลังสวน

#### 4.3 ปริมาณเมล็ดกาแฟที่รับจำหน่าย

ตั้งแต่วันที่ 20 ม.ค. - 31 มี.ค.47 ปริมาณรวมทั้งสิ้น 19,565.91 ตัน เกษตรกรจำนวน 9,317 ราย แยกเป็น จ.กระบี่ 1,458.058 ตัน จ.ชุมพร 12,960.97 ตัน จ.ระนอง 3,135.498 ตัน จ.สุราษฎร์ธานี 1,856.935 ตัน และ จ.นครศรีธรรมราช 258.542 ตัน

#### 4.4 การจำหน่ายเมล็ดกาแฟ

คณะกรรมการระบายเมล็ดกาแฟ ประกอบด้วย ผู้แทนจากกรมการค้าต่างประเทศ กรมการค้าภายใน และธนาคารเพื่อการเกษตรและสหกรณ์การเกษตร มีมติเมื่อวันที่ 11 มี.ย.47 พิจารณาราคาที่ใช้เป็นเกณฑ์ในการจำหน่ายและเจรจาต่อรองกับผู้เสนอซื้อซึ่งได้แก่นายกสมาคม พ่อค้ากาแฟไทย และสมาชิกสมาคมผู้ส่งออกกาแฟ ซึ่งสมาคมดังกล่าวได้ตกลงรับซื้อเมล็ดกาแฟที่รับจำหน่าย จำนวนรวมทั้งสิ้น 19,565.91 ตัน โดยราคาเกรดดี กก.ละ 20.60 บาท เกรดหนึ่ง กก.ละ 18.60 บาท และเกรดสอง กก.ละ 16.60 บาท ซึ่งรัฐมนตรีว่าการกระทรวงพาณิชย์ได้มีมติอนุมัติการระบายเมล็ดกาแฟดังกล่าวแล้วในวันที่ 17 มี.ย.47

### 5. สถานการณ์ปัจจุบัน ปี 2547/48

#### 5.1 สถานการณ์ตลาดโลก

(1) กระทรวงเกษตรสหรัฐฯ คาดการณ์ (มี.ย.47) ผลผลิต 7.06 ล้านตัน (เพิ่มขึ้นร้อยละ 10.14 ) และสต็อกต้นปี 1.39 ล้านตัน (ลดลงร้อยละ 17.75) ใช้บริโภคในประเทศผู้ผลิต 1.71 ล้านตัน (เพิ่มขึ้นร้อยละ 2.97) และส่งออกไปประเทศผู้นำเข้า 4.99 ล้านตัน (เพิ่มขึ้นร้อยละ 5.69)

(2) ราคาตลาดโลกซื้อขายล่วงหน้าตลาดลอนดอน (8 พ.ย.47) เฉลี่ยตันละ 593 ดอลลาร์สหรัฐ ต่ำกว่าระยะเดียวกันของปีที่ผ่านมัตันละ 96 ดอลลาร์สหรัฐ

#### 5.2 สถานการณ์ภายในประเทศ

(1) สศก.คาดการณ์ผลผลิตปี 2547/48 ปริมาณ 59,943 ตัน เพิ่มขึ้นจากปีที่ผ่านมา 478 ตัน หรือคิดเป็นร้อยละ 0.80 ส่วนปริมาณความต้องการใช้ของโรงงานผู้ผลิตกาแฟสำเร็จรูปและคั่วบด คาดว่าจะมีประมาณ 51,810 ตัน

(2) เมื่อวันที่ 13 ต.ค. 47 และ 29 ต.ค. 47 คชก. ได้เห็นชอบให้มีการดำเนินการแทรกแซงตลาดเมล็ดกาแฟฤดูการผลิตปี 2547/48 อนุมัติให้รับจำหน่ายเมล็ดกาแฟพันธุ์โรบัสต้าจากเกษตรกรรายบุคคลในจังหวัดแหล่งผลิต โดยให้องค์การคลังสินค้า (อคส.) รับฝากเก็บและออกไปประทวน ธนาคารเพื่อการเกษตรและสหกรณ์การเกษตร (ธ.ก.ส.) รับจำหน่ายไปประทวนที่ อคส. ออกให้แก่เกษตรกร ปริมาณรวมทั้งสิ้น 30,000 ตัน จำแนกเป็นเมล็ดกาแฟเกรดดี จำนวน 10,000 ตัน เมล็ดกาแฟเกรดหนึ่ง จำนวน 15,000 ตัน และเมล็ดกาแฟ เกรดสอง จำนวน 5,000 ตัน ระยะเวลารับจำหน่าย 1 ธันวาคม 2547 - 31 มีนาคม 2548 ระยะเวลาโครงการ 1 ธันวาคม 2547 - 30 กันยายน 2548 และกำหนดราคารับจำหน่ายดังนี้ (1) เมล็ดกาแฟเกรดดี (ความชื้นไม่เกินร้อยละ 13 ข้อบกพร่องไม่เกินร้อยละ 5) ราคา กก.ละ 35 บาท (2) เกรดหนึ่ง (ความชื้นไม่เกินร้อยละ 13 และข้อบกพร่องไม่เกินร้อยละ 7) ราคา กก.ละ 32 บาท (3) เกรดสอง (ความชื้น ไม่เกินร้อยละ 13 และข้อบกพร่องไม่เกินร้อยละ 15) ราคา กก.ละ 26 บาท

.....  
 สำนักส่งเสริมการค้าสินค้าเกษตร  
 กรมการค้าภายใน  
 พฤศจิกายน 2547

ราคาเมล็ดกาแฟ

36  
ธ.ค. 47

|                                                                                    | ตค.   | พย.   | ธค.   | มค.                             | กพ.   | มีค.  | เมย.  | พค.   | มิย.  | กค.   | สค.   | กย.   | เฉลี่ย |
|------------------------------------------------------------------------------------|-------|-------|-------|---------------------------------|-------|-------|-------|-------|-------|-------|-------|-------|--------|
| <b>ราคาซื้อขายที่เกษตรกรขายได้</b>                                                 |       |       |       |                                 |       |       |       |       |       |       |       |       |        |
| 2538/39                                                                            |       | 38.00 | 35.69 | 36.49                           | 45.29 | 39.51 | 38.59 | 41.25 |       |       |       |       | 39.26  |
| 2539/40                                                                            |       | 24.50 | 24.50 | 28.88                           | 32.07 | 31.75 | 30.00 |       |       |       |       |       | 28.62  |
| 2540/41                                                                            |       |       | 47.33 | 71.25                           | 71.58 | 60.18 | 59.94 |       |       |       |       |       | 62.06  |
| 2541/42                                                                            |       |       | 49.98 | 56.93                           | 57.17 | 44.46 | 43.00 |       |       |       |       |       | 50.31  |
| 2542/43                                                                            | 32.50 | 32.77 | 32.15 | 29.10                           | 27.21 | 20.57 | 21.50 |       |       |       |       |       | 27.97  |
| 2543/44                                                                            |       | 18.50 | 31.43 | 31.24                           | 31.35 | 31.03 | 31.46 |       |       |       |       |       | 29.17  |
| 2544/45*                                                                           |       | 21.00 | 22.00 | 25.76                           | 25.69 | 23.07 | -     |       |       |       |       |       | 23.50  |
| 2545/46                                                                            | 30.00 | 31.00 | 35.00 | 31.56                           | 34.30 | 24.85 | -     |       |       |       |       |       | 31.12  |
| 2546/47                                                                            |       | 27.85 | 27.19 | 29.44                           | 23.25 | 22.62 | -     |       |       |       |       |       | 26.07  |
| ที่มา : สำนักงานเศรษฐกิจการเกษตร                                                   |       |       |       |                                 |       |       |       |       |       |       |       |       |        |
| <b>ขายส่งตลาดกรุงเทพฯ</b>                                                          |       |       |       |                                 |       |       |       |       |       |       |       |       |        |
| 2537/38                                                                            |       | 67.60 | 54.75 | 56.17                           | 58.27 | 65.97 |       |       |       |       |       |       | 60.55  |
| 2538/39                                                                            |       | 38.00 | 38.00 | 38.97                           | 45.20 | 40.60 | 41.50 |       |       |       |       |       | 40.38  |
| 2539/40                                                                            |       |       |       | 30.00                           | 35.79 | 30.00 |       |       |       |       |       |       | 31.93  |
| 2540/41                                                                            |       |       |       | 74.84                           | 65.50 | 62.00 |       |       |       |       |       |       | 67.45  |
| 2541/42                                                                            |       |       |       | 60.00                           | 58.40 | 49.14 |       |       |       |       |       |       | 55.85  |
| 2542/43                                                                            |       | 36.25 | 35.50 | 32.30                           | 30.50 | 30.50 |       |       |       |       |       |       | 33.01  |
| 2543/44-2545/46                                                                    |       |       |       | มีการขายส่งตลาดกรุงเทพฯ น้อยมาก |       |       |       |       |       |       |       |       |        |
| ที่มา : กรมการค้าภายใน                                                             |       |       |       |                                 |       |       |       |       |       |       |       |       |        |
| <b>ราคาส่งออก FOB ไปประเทศในภาคี</b>                                               |       |       |       |                                 |       |       |       |       |       |       |       |       |        |
| 2539/40                                                                            | 31.68 | 33.21 | 30.84 | 28.38                           | 27.21 | 27.21 | 26.49 | 25.77 | 25.77 | 35.15 | 42.53 | 52.09 | 32.19  |
| 2540/41                                                                            | 35.77 |       | 61.39 | 71.35                           | 63.07 | 63.79 | 47.54 | 52.31 | 52.31 | 47.56 | 40.76 | 50.67 | 53.32  |
| 2541/42                                                                            |       |       |       | 56.99                           | 60.48 | 48.02 | 45.63 | 38.87 | 46.08 | 36.74 | 38.88 | 48.42 | 46.68  |
| 2542/43                                                                            |       |       | 38.10 | 35.29                           | 28.74 | 29.87 | 31.15 | 28.60 | 30.16 | 29.21 | 26.76 | 21.48 | 29.94  |
| 2543/44                                                                            | -     | -     |       | 19.04                           | 16.21 | 16.62 | 15.49 | 14.64 | -     | 14.31 | 14.95 | 10.35 | 15.20  |
| 2544/45                                                                            |       |       | 18.13 | 17.90                           |       |       |       |       |       |       |       |       | 18.02  |
| 2545/46                                                                            |       |       |       |                                 |       |       | 26.03 | 17.87 |       |       |       | 16.34 | 20.08  |
| 2546/47                                                                            | -     | 13.90 | 20.25 |                                 |       |       |       |       |       |       |       |       | 17.08  |
| ที่มา : กรมการค้าต่างประเทศ                                                        |       |       |       |                                 |       |       |       |       |       |       |       |       |        |
| <b>ราคาส่งออก FOB ไปประเทศนอกภาคี</b>                                              |       |       |       |                                 |       |       |       |       |       |       |       |       |        |
| 2538/39                                                                            | 49.19 |       | 53.08 | 38.61                           | 44.24 | 39.25 | 40.10 | 43.50 | 35.87 | 34.12 | 31.08 | 32.47 | 40.14  |
| 2539/40                                                                            | 28.47 | 32.11 | 26.19 | 27.48                           | 27.30 | 27.98 | 27.13 | 29.49 | 33.51 | 32.71 | 45.21 | 46.46 | 32.00  |
| 2540/41                                                                            | 42.19 | 35.27 | 54.94 | 68.12                           | 65.87 | 57.41 | 57.48 | 49.10 | 50.65 | 60.48 | 54.24 | 40.95 | 53.06  |
| 2541/42                                                                            |       |       |       | 52.93                           | 59.34 | 50.51 | 42.30 | 38.89 | 39.61 | 47.68 | 40.94 | 32.11 | 44.92  |
| 2542/43                                                                            | 52.49 | 40.25 | 37.92 | 33.19                           | 30.59 | 28.75 | 26.26 | 26.86 | 24.95 | 23.94 | 22.95 | 23.07 | 30.94  |
| 2543/44                                                                            |       |       |       | 17.89                           | 18.56 | 17.66 | 17.52 | 15.79 | 20.09 | 19.91 | 14.39 | 14.67 | 17.39  |
| 2544/45                                                                            | 31.12 | 42.54 | -     | 40.86                           | 39.34 | 38.87 | 37.83 | 38.58 | 38.18 | -     | -     | -     | 38.42  |
| 2545/46                                                                            |       |       |       | -                               | 24.63 | 22.27 | 23.85 | 22.22 | 17.92 | 20.56 | 19.20 | 18.98 | 21.20  |
| 2546/47                                                                            | 19.72 | 20.25 |       |                                 |       |       |       |       |       |       |       |       | 19.99  |
| ที่มา : กรมการค้าต่างประเทศ                                                        |       |       |       |                                 |       |       |       |       |       |       |       |       |        |
| <b>ราคาซื้อขายล่วงหน้ากาแฟโรบัสต้า ตลาดลอนดอน (เฉลี่ยส่งมอบ 6-7 เดือนข้างหน้า)</b> |       |       |       |                                 |       |       |       |       |       |       |       |       |        |
| 2541/42                                                                            | 62.19 | 63.38 | 63.19 | 61.58                           | 61.08 | 59.62 | 55.09 | 52.78 | 51.69 | 47.06 | 48.83 | 50.00 | 56.37  |
| 2542/43                                                                            | 48.73 | 47.20 | 50.52 | 45.23                           | 40.22 | 37.72 | 36.55 | 36.90 | 36.46 | 36.26 | 34.01 | 34.42 | 40.35  |
| 2543/44                                                                            | 32.80 | 29.10 | 26.48 | 28.12                           | 26.67 | 26.66 | 25.56 | 26.62 | 25.94 | 25.15 | 20.19 | 18.87 | 26.01  |
| 2544/45                                                                            | 18.78 | 17.22 | 17.03 | 16.19                           | 17.71 | 23.91 | 23.06 | 21.94 | 22.63 | 21.50 | 22.76 | 27.79 | 21.30  |
| 2545/46                                                                            | 29.56 | 33.94 | 35.13 | 36.53                           | 36.01 | 31.62 | 32.62 | 31.93 | 28.61 | 29.48 | 31.51 | 30.71 | 32.30  |
| 2546/47                                                                            | 28.79 | 27.40 | 28.30 | 31.94                           | 29.72 | 29.30 | 29.04 | 29.51 | 32.32 | 28.89 | 27.87 | 27.65 | 29.23  |
| 2547/48                                                                            | 25.89 | 24.14 |       |                                 |       |       |       |       |       |       |       |       | 25.02  |
| ที่มา : ข่าว BISNEWS , Futuresource.com                                            |       |       |       |                                 |       |       |       |       |       |       |       |       |        |
| หมายเหตุ : * เป็นราคาที่ไม่สอดคล้องกับข้อเท็จจริง                                  |       |       |       |                                 |       |       |       |       |       |       |       |       |        |

## ไก่เนื้อ

## 1. การผลิตและการส่งออก

|                                | 2543     | 2544     | 2545     | 2546                 | 2547          |
|--------------------------------|----------|----------|----------|----------------------|---------------|
|                                |          |          |          |                      | ประมาณการ     |
| ผลผลิต (ล้านตัว)               | 923.83   | 1,003.79 | 1,042.77 | 1,083.88             | 698           |
| (พันตัน)                       | 1,045.63 | 1,136.13 | 1,180.25 | 1,226.78             | 966           |
| บริโภคภายใน (พันตัน)           | 735.44   | 737.43   | 743.74   | 727.49               | 664           |
| ส่งออก - ปริมาณ (พันตัน)       | 310.19   | 398.70   | 433.51   | 499.29               | 143.18        |
|                                |          |          |          |                      | (ม.ค.-ก.ย.47) |
| - มูลค่า (ล้านบาท)             | 24,434   | 35,482   | 36,147   | 40,685               | 15,688        |
|                                |          |          |          |                      | (ม.ค.-ก.ย.47) |
| สต็อก (พันตัน)                 | -        | -        | -        | -                    | 102.93        |
|                                |          |          |          |                      | (ณ.ต.ค. 47)   |
| 2. ราคาไก่มีชีวิต ณ หน้าโรงฆ่า | 25.72    | 30.31    | 25.21    | 26.75                | 22.20         |
| กทม. (บาท/กก.)                 |          |          |          |                      | (ต.ค.47)      |
| 3. ต้นทุน (บาท/กก.)            | 23.60    | 25.28    | 27.87    | 22.69                | NA            |
|                                |          |          |          | (เฉลี่ยม.ค.-มี.ค.46) |               |

## 4. ปัญหาและอุปสรรค

การส่งออกยังไม่เข้าสู่ภาวะปกติ ได้มีการปรับลดการนำเข้าลูกไก่เนื้อเข้าเลี้ยงจากช่วงปลายเดือน มิ.ย.47 นำลูกไก่เข้าเลี้ยงประมาณ 14-15 ล้านตัว/สัปดาห์ ช่วงเดือน ต.ค.47 ลดลงเหลือประมาณ 10 ล้านตัว/สัปดาห์ เนื่องจากการระบาดของโรคไข้หวัดนกในไก่รอบ 2 ความต้องการไก่เนื้อในตลาดลดลง ระดับราคาไก่มีชีวิตปรับตัวลดลงอย่างต่อเนื่อง

## 5. มาตรการทางการตลาด

5.1 สร้างความมั่นใจให้แก่ผู้บริโภคในการซื้อไก่อย่างต่อเนื่อง สอดคล้องกับนโยบายของรัฐให้ปี 2547 เป็น Food Safety Year จึงยังให้การรับรองห้างสรรพสินค้า 8 แห่ง รวม 259 สาขา ว่าทำการค้าได้มาตรฐานทางการตลาด ไก่ที่วางจำหน่ายสดดีและมีคุณภาพจากฟาร์มที่ปลอดภัย

5.2 จัดกิจกรรมส่งเสริมการจำหน่าย เพิ่มช่องทางการตลาดเนื้อไก่และผลิตภัณฑ์ เพื่อสร้างความต้องการในการบริโภคภายในประเทศเพิ่มขึ้น ทดแทนเนื้อสุกรที่มีราคาแพง หวังผลให้ราคาไก่มีชีวิตทรงตัวหรือปรับราคาสูงขึ้น

5.3 กรมการค้าภายในยังคงเป็นศูนย์ประสานการซื้อขายไก่เนื้อต่อไป

5.4 กระตุ้นการบริโภคโดยนำผู้ผลิตไก่เนื้อและผลิตภัณฑ์ไปจำหน่ายสินค้าให้ผู้บริโภคโดยตรง ในบริเวณแหล่งบริโภคสำคัญในเขตกรุงเทพฯ และปริมณฑล โดยจัดงานเทศกาลรณรงค์บริโภค 'ไก่-ไข่ ธงฟ้า' สด ประหยัด ปลอดภัย ขึ้นระหว่างเดือน ส.ค.-ต.ค.47





ปี 2542 - 2547

D: ไก่เนื้อ 45 F: กราฟไก่เนื้อ

หน่วย : บาท/กก.

| ปี                                           | มค.   | กพ.   | มีค.  | เมย.  | พค.   | มิย.  | กค.   | สค.   | กย.   | ตค.   | พย.   | ธค.         | เฉลี่ย |
|----------------------------------------------|-------|-------|-------|-------|-------|-------|-------|-------|-------|-------|-------|-------------|--------|
| <b>ราคาขายส่งลูกไก่เนื้อทั่วไป(บาท/ตัว)</b>  |       |       |       |       |       |       |       |       |       |       |       |             |        |
| 2542                                         | 9.00  | 9.00  | 9.00  | 9.17  | 10.72 | 11.05 | 12.36 | 6.24  | 3.27  | 3.60  | 7.35  | 8.43        | 8.27   |
| 2543                                         | 9.80  | 9.81  | 4.95  | 4.00  | 4.96  | 8.00  | 8.00  | 8.00  | 8.00  | 8.00  | 6.14  | 3.00        | 6.89   |
| 2544                                         | 8.81  | 8.90  | 5.09  | 7.60  | 11.36 | 13.14 | 14.00 | 12.72 | 10.00 | 9.59  | 10.50 | 12.00       | 10.31  |
| 2545                                         | 12.00 | 12.00 | 11.29 | 4.30  | 6.15  | 9.00  | 7.19  | 4.38  | 3.00  | 3.00  | 3.00  | 4.67        | 6.67   |
| 2546                                         | 4.45  | 2.16  | 2.00  | 7.22  | 10.16 | 12.29 | 13.00 | 10.55 | 6.36  | 5.61  | 8.05  | 7.27        | 7.43   |
| 2547                                         | 7.75  | 7.00  | 10.00 | 10.00 | 8.00  | 8.00  | 6.18  | 7.14  | 9.73  | 7.90  | 7.00  | (10 พ.ย.47) |        |
| <b>ราคาขายส่งไก่มีชีวิตหน้าโรงฆ่า กทม.</b>   |       |       |       |       |       |       |       |       |       |       |       |             |        |
| 2542                                         | 27.05 | 28.40 | 28.50 | 28.67 | 30.22 | 32.27 | 31.77 | 25.26 | 20.68 | 20.70 | 23.65 | 25.50       | 26.89  |
| 2543                                         | 28.25 | 29.02 | 23.52 | 22.00 | 24.61 | 28.43 | 28.02 | 25.20 | 26.26 | 26.21 | 23.70 | 23.40       | 25.72  |
| 2544                                         | 30.90 | 27.52 | 23.34 | 27.85 | 32.32 | 33.24 | 34.50 | 33.27 | 31.27 | 28.45 | 29.61 | 31.50       | 30.31  |
| 2545                                         | 31.27 | 31.00 | 30.10 | 22.25 | 23.20 | 25.95 | 25.93 | 22.10 | 21.38 | 22.50 | 22.55 | 24.31       | 25.21  |
| 2546                                         | 23.05 | 19.74 | 19.60 | 28.42 | 31.21 | 32.93 | 35.00 | 32.20 | 22.47 | 23.81 | 28.05 | 24.48       | 26.75  |
| 2547                                         | 25.70 | 14.08 | 26.25 | 30.11 | 27.57 | 26.12 | 24.45 | 23.68 | 27.43 | 22.20 | 21.50 | (10 พ.ย.47) |        |
| <b>ราคาขายปลีกไก่สดทั้งตัว(รวมเครื่องใน)</b> |       |       |       |       |       |       |       |       |       |       |       |             |        |
| 2542                                         | 46.50 | 46.75 | 46.50 | 46.50 | 46.50 | 48.18 | 48.91 | 46.45 | 42.77 | 42.50 | 43.22 | 44.00       | 45.73  |
| 2543                                         | 46.12 | 47.67 | 43.76 | 42.50 | 43.85 | 45.50 | 45.50 | 45.17 | 45.50 | 45.50 | 43.16 | 43.00       | 44.77  |
| 2544                                         | 48.67 | 47.97 | 43.54 | 45.15 | 48.54 | 49.50 | 52.50 | 51.59 | 49.00 | 47.63 | 46.84 | 49.00       | 48.33  |
| 2545                                         | 48.09 | 48.40 | 47.50 | 43.48 | 43.75 | 45.45 | 45.50 | 44.19 | 44.50 | 43.68 | 43.50 | 43.50       | 45.13  |
| 2546                                         | 42.14 | 41.00 | 39.67 | 43.17 | 47.29 | 49.00 | 49.00 | 48.48 | 44.93 | 45.67 | 48.48 | 45.98       | 45.40  |
| 2547                                         | 47.85 | 42.50 | 46.98 | 52.08 | 50.28 | 45.50 | 43.90 | 43.73 | 48.73 | 43.05 | 41.50 | (10 พ.ย.47) |        |

หน่วย : บาท/กก.

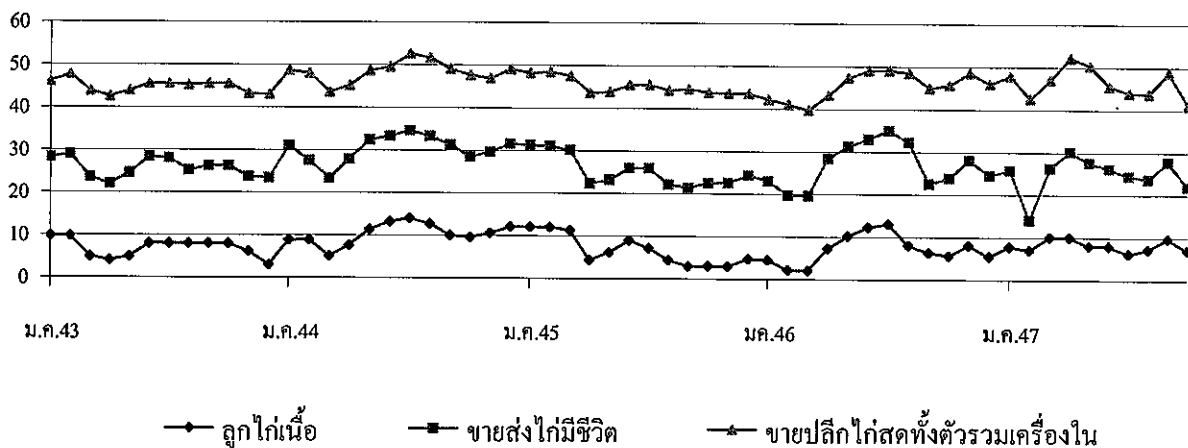



## ราคาทุ้งทุ้งดำ

บาท/กก.

|                                                                                              | ม.ค. | ก.พ. | มี.ค. | เม.ย. | พ.ค. | มิ.ย. | ก.ค. | ส.ค. | ก.ย. | ต.ค. | พ.ย. | ธ.ค.        | เฉลี่ย |
|----------------------------------------------------------------------------------------------|------|------|-------|-------|------|-------|------|------|------|------|------|-------------|--------|
| ราคาทุ้งทุ้งทุ้งขายได้ (ขนาดเล็ก 41 ตัวขึ้นไป/กก.) ที่มา : สำนักงานเศรษฐกิจการเกษตร          |      |      |       |       |      |       |      |      |      |      |      |             |        |
| 2542                                                                                         | 219  | 203  | 217   | 248   | 223  | 195   | 207  | 174  | 219  | 251  | 258  | 235         | 221    |
| 2543                                                                                         | 256  | 281  | 288   | 282   | 277  | 257   | 299  | 328  | 314  | 279  | 285  | 283         | 286    |
| 2544                                                                                         | 274  | 280  | 273   | 271   | 277  | 204   | 220  | 229  | 234  | 181  | 191  | 205         | 237    |
| 2545                                                                                         | 233  | 239  | 228   | 218   | 217  | 209   | 208  | 222  | 226  | 241  | 225  | 226         | 224    |
| 2546                                                                                         | 226  | 218  | 209   | 218   | 217  | 193   | 166  | 182  | 176  | 151  | 163  | 163         | 190    |
| 2547                                                                                         | 183  | 233  | 229   | 208   | 200  | 180   | 169  | 183  | 185  | 169  | 163  | (10 พ.ย.47) |        |
| ราคา ณ ตลาดกลางทุ้งสมุทรสาคร (ขนาด 50 ตัวต่อกก.) ที่มา : ชมรมผู้ค้าทุ้งสมุทรสาคร             |      |      |       |       |      |       |      |      |      |      |      |             |        |
| 2542                                                                                         | 220  | 224  | 244   | 251   | 220  | 202   | 212  | 213  | 227  | 263  | 245  | 236         | 230    |
| 2543                                                                                         | 256  | 275  | 291   | 285   | 270  | 269   | 301  | 347  | 335  | 297  | 294  | 300         | 293    |
| 2544                                                                                         | 303  | 295  | 280   | 273   | 282  | 241   | 234  | 250  | 236  | 203  | 213  | 244         | 255    |
| 2545                                                                                         | 265  | 275  | 252   | 234   | 239  | 222   | 220  | 243  | 246  | 236  | 246  | 244         | 244    |
| 2546                                                                                         | 234  | 234  | 238   | 239   | 233  | 200   | 180  | 185  | 169  | 154  | 164  | 180         | 201    |
| 2547                                                                                         | 204  | 263  | 239   | 188   | 192  | 167   | 157  | 173  | 165  | 161  | 150  | (10 พ.ย.47) |        |
| ราคา ณ ตลาดกลางทุ้ง จ.นครศรีธรรมราช (ขนาด 50 ตัวต่อกก.) ที่มา : ตลาดกลางทุ้ง จ.นครศรีธรรมราช |      |      |       |       |      |       |      |      |      |      |      |             |        |
| 2543                                                                                         |      |      |       |       | 298  | 281   | 335  | 256  | 360  | 337  | 313  | 325         | 313    |
| 2544                                                                                         | 319  | 303  | 282   | 272   | 279  | 245   | 237  | 251  | 232  | 199  | 217  | 241         | 256    |
| 2545                                                                                         | 268  | 272  | 255   | 233   | 243  | 224   | 215  | 248  | 252  | 242  | 247  | 239         | 245    |
| 2546                                                                                         | 233  | 229  | 239   | 240   | 229  | 200   | 183  | 185  | 171  | 150  | 159  | 169         | 199    |
| 2547                                                                                         | 205  | 262  | 211   | 182   | 182  | 172   | 151  | 183  | 160  | 150  | -    | (2 พ.ย.47)  |        |
| ราคาผู้ส่งออกรับซื้อ ณ หน้าโรงงาน (ขนาด 50 ตัวต่อกก.) ที่มา : สมาคมอาหารแช่เยือกแข็งไทย      |      |      |       |       |      |       |      |      |      |      |      |             |        |
| 2542                                                                                         | 223  | 223  | 229   | 245   | 233  | 204   | 211  | 218  | 230  | 265  | 260  | 245         | 232    |
| 2543                                                                                         | 260  | 275  | 300   | 305   | 290  | 271   | 300  | 339  | 340  | 315  | 300  | 310         | 300    |
| 2544                                                                                         | 315  | 311  | 295   | 279   | 285  | 258   | 248  | 253  | 248  | 223  | 228  | 255         | 267    |
| 2545                                                                                         | 278  | 295  | 270   | 260   | 250  | 238   | 226  | 253  | 259  | 252  | 262  | 254         | 258    |
| 2546                                                                                         | 244  | 248  | 248   | 245   | 245  | 216   | 190  | 195  | 189  | 169  | 169  | 185         | 212    |
| 2547                                                                                         | 210  | 284  | 276   | 227   | 201  | 181   | 163  | 183  | 180  | 178  | 165  | (10 พ.ย.47) |        |

## ปริมาณรถเข้ตลาดกลางทุ้งสมุทรสาคร

หน่วย : ตู้คอนเทนเนอร์

|      |       |       |       |       |       |       |       |       |       |       |       |       |        |
|------|-------|-------|-------|-------|-------|-------|-------|-------|-------|-------|-------|-------|--------|
| 2541 | 4,361 | 4,563 | 4,874 | 4,648 | 5,875 | 5,397 | 5,879 | 6,245 | 6,720 | 8,269 | 8,246 | 6,809 | 71,886 |
| 2542 | 5,305 | 3,812 | 3,731 | 3,149 | 4,936 | 5,869 | 6,511 | 7,348 | 7,962 | 7,794 | 8,091 | 6,819 | 71,327 |
| 2543 | 5,666 | 3,950 | 4,310 | 4,011 | 6,107 | 7,297 | 7,046 | 6,813 | 7,420 | 8,780 | 8,699 | 7,509 | 77,608 |
| 2544 | 5,499 | 4,271 | 4,975 | 5,953 | 7,039 | 8,023 | 8,700 | 7,845 | 8,091 | 8,683 | 7,557 | 5,234 | 81,870 |
| 2545 | 4,458 | 3,229 | 4,124 | 3,288 | 4,078 | 4,327 | 4,073 | 4,171 | 4,978 | 5,192 | 3,779 | 3,463 | 49,160 |
| 2546 | 3,628 | 2,839 | 2,959 | 3,112 | 3,359 | 4,213 | 2,505 | 3,321 | 5,232 | 4,119 | 4,565 | 3,580 | 43,432 |
| 2547 | 2,464 | 3,009 | 3,084 | 1,905 | 1,365 | 2,106 | 2,039 | 1,409 | 1,302 | 989   |       |       |        |

## 1. ผลผลิตและความต้องการใช้

| 1.1 ผลผลิต                     | ปี 2543 | ปี 2544 | ปี 2545 | ปี 2546 | ปี 2547   |
|--------------------------------|---------|---------|---------|---------|-----------|
| - ผลผลิตโลก (ล้านตัน)          | 13.46   | 13.75   | 14.85   | -       | -         |
| - ผลผลิตไทย (ล้านตัน)          | 2.29    | 1.98    | 1.74    | 1.90    | 1.99      |
| 1.2 ความต้องการใช้             |         |         |         |         |           |
| - บริโภคสดภายในประเทศ(ล้านตัน) | 0.55    | 0.38    | 0.30    | 0.40    | 0.50      |
| - ส่งออก (กระป๋อง)             |         |         |         |         | (มค.-กย.) |
| - ปริมาณ (ล้านตัน)             | 0.428   | 0.395   | 0.358   | 0.450   | 0.344     |
| - มูลค่า (ล้านบาท)             | 7,877   | 8,365   | 8,707   | 10,757  | 8,377     |

## 1.3 ผลผลิตออกสู่ตลาดมาก

รุ่นที่ 1 เดือนเมษายน – มิถุนายน

รุ่นที่ 2 เดือนตุลาคม – ธันวาคม

## 2. ราคา (บาท/กก.)

|                   |      |      |      |      |                        |
|-------------------|------|------|------|------|------------------------|
| ราคา ณ หน้าโรงงาน | 2.27 | 2.53 | 4.42 | 4.04 | 4.60-4.80<br>(1 พย.47) |
|-------------------|------|------|------|------|------------------------|

## 3. ต้นทุนการผลิต (บาท/กก.)

|      |      |      |      |      |
|------|------|------|------|------|
| 1.84 | 1.88 | 1.94 | 1.68 | 1.69 |
|------|------|------|------|------|

## 4. สถานการณ์ปัจจุบัน/แนวโน้ม

4.1 สำนักงานเศรษฐกิจการเกษตรคาดว่า ผลผลิตสับปะรดออกสู่ตลาดในเดือน ต.ค. 47 จะมีประมาณ 0.170 ล้านตัน หรือร้อยละ 8.51 ของผลผลิตรวม 1.994 ล้านตัน เพิ่มขึ้นจากเดือนที่ผ่านมา 0.101 ล้านตัน หรือร้อยละ 68.32 เนื่องจากเป็นช่วงผลผลิตปลายปี (พีคเล็ก) เริ่มออกสู่ตลาด และผลผลิตเพิ่มขึ้นจาก 0.165 ล้านตัน ในช่วงเดียวกันของปีที่ผ่านมาร้อยละ 3.03

4.2 ในเดือนตุลาคม 2547 ปริมาณผลผลิตเริ่มออกสู่ตลาด โรงงานเริ่มดำเนินการผลิตหลังจากหยุดซ่อมแซมเครื่องจักรประจำปี และมีความต้องการผลผลิตสับปะรดเพื่อเป็นวัตถุดิบในการแปรรูป ส่งผลให้ราคาที่เกษตรกรขายได้ปรับตัวสูงขึ้นจาก กก.ละ 4.55 บาท ในเดือน ก.ย.47 เป็น กก.ละ 4.87 บาท ในเดือน ต.ค. 47 หรือสูงขึ้นร้อยละ 4.65

## 5. มาตรการแก้ไขปัญหาราคาจำหน่าย

ราคาจำหน่ายอยู่ในเกณฑ์ดี จึงไม่มีการแทรกแซงตลาด

สำนักส่งเสริมการค้าสินค้าเกษตร

กรมการค้าภายใน

พฤศจิกายน 2547

F:สับปะรดเดือน

ราคาสับปะรดที่เกษตรกรขายได้หน้าโรงงานแปรรูปสับปะรด

บาท/กก.

| ปี   | มค.  | กพ.  | มีค. | เมย. | พค.  | มิย. | กค.  | สค.  | กย.  | ตค.  | พย.  | ธค.  | เฉลี่ย |
|------|------|------|------|------|------|------|------|------|------|------|------|------|--------|
| 2538 | 1.45 | 1.65 | 1.80 | 1.89 | 1.92 | 2.04 | 2.18 | 2.46 | 2.93 | 3.29 | 3.30 | 2.91 | 2.32   |
| 2539 | 2.86 | 2.99 | 3.00 | 2.88 | 2.30 | 2.09 | 2.27 | 2.94 | 3.51 | 3.58 | 3.49 | 3.54 | 2.95   |
| 2540 | 3.63 | 3.66 | 3.43 | 3.17 | 2.76 | 2.65 | 2.77 | 2.98 | 3.96 | 4.42 | 4.59 | 4.85 | 3.57   |
| 2541 | 5.01 | 5.19 | 5.68 | 4.87 | 5.10 | 5.76 | 5.54 | 6.02 | 6.60 | 6.46 | 5.42 | 4.88 | 5.54   |
| 2542 | 3.46 | 3.78 | 3.17 | 2.98 | 2.25 | 2.34 | 2.84 | 2.69 | 2.32 | 1.77 | 1.57 | 1.58 | 2.56   |
| 2543 | 1.64 | 1.93 | 2.12 | 2.25 | 2.05 | 1.54 | 1.78 | 3.17 | 3.57 | 3.16 | 2.25 | 1.76 | 2.27   |
| 2544 | 1.63 | 1.60 | 1.55 | 1.63 | 1.90 | 2.48 | 2.95 | 3.00 | 3.50 | 3.38 | 3.27 | 3.45 | 2.53   |
| 2545 | 3.73 | 4.09 | 4.34 | 4.56 | 4.03 | 4.32 | 4.54 | 4.84 | 4.71 | 4.96 | 4.63 | 4.34 | 4.42   |
| 2546 | 4.05 | 3.77 | 3.99 | 4.04 | 4.33 | 4.75 | 4.65 | 4.60 | 3.95 | 3.39 | 3.13 | 3.79 | 4.04   |
| 2547 | 4.13 | 4.32 | 4.83 | 4.86 | 4.70 | 5.02 | 5.25 | 4.49 | 4.55 | 4.87 | 4.70 |      | 4.70   |

(1 พย.47)

ที่มา : สำนักงานการค้าภายในจังหวัดประจวบคีรีขันธ์

กรมการค้าภายใน

พฤศจิกายน 2547

## 1. การผลิตและความต้องการใช้

|                          | 2543/44 | 2544/45 | 2545/46 | 2546/47                 | 2547/48<br>(ประมาณการ) |
|--------------------------|---------|---------|---------|-------------------------|------------------------|
| ผลผลิต (ล้านตัน)         |         |         |         |                         |                        |
| โลก                      | 589.453 | 598.825 | 601.482 | 618.862                 | 683.739                |
| ไทย                      | 4.462   | 4.466   | 4.230   | 4.178                   | 4.352                  |
| ความต้องการ              | 4.164   | 4.177   | 4.151   | 3.627                   | 3.468                  |
| นำเข้า                   | 0.0021  | 0.0013  | 0.0054  | 0.0166<br>(ม.ค. ต.ค.47) |                        |
| - ในโควตา                |         |         |         |                         |                        |
| - นอกโควตา               | 0.0021  | 0.0013  | 0.0054  | 0.0166                  |                        |
| ส่งออก                   | 0.491   | 0.146   | 0.189   | 1.056<br>(ม.ค.-ต.ค.47)  | 0.500                  |
| ต้นทุนการผลิต (บาท/ก.ก.) | 3.41    | 3.24    | 3.34    | 3.39                    | 3.36                   |

## 2. ราคา (บาท/ก.ก.)

|                                                   | 2543 | 2544 | 2545 | 2546 | ก.ย.47 | ต.ค.47 |
|---------------------------------------------------|------|------|------|------|--------|--------|
| - เกษตรกรขายได้ทั่วประเทศ (ความชื้นไม่เกิน 14.5%) | 4.26 | 3.93 | 4.17 | 4.48 | 4.18   | 4.36   |
| - หน้าโรงงานอาหารสัตว์รับซื้อ ตลาด กทม.           | 4.76 | 4.36 | 4.67 | 4.92 | 4.59   | 4.74   |
| - ซื้อขายล่วงหน้าตลาดชิคาโก                       | 3.30 | 3.64 | 3.85 | 3.83 | 3.50   | 3.34   |

## 3. สภาพปัญหา

3.1 **ต้นฤดู** ปริมาณผลผลิตออกสู่ตลาดพร้อมกันจำนวนมาก และเป็นช่วงฤดูฝนข้าวโพดมีความชื้นสูง ทำให้ราคาโน้มต่ำลง

3.2 **ปลายฤดู** ปริมาณผลผลิตออกสู่ตลาดน้อย และความชื้นลดลงทำให้ราคาสูงขึ้น อาจส่งผลกระทบต่อผู้ใช้วัตถุดิบอาหารสัตว์

## 4. มาตรการแก้ไข

4.1 **มาตรการแทรกแซงตลาด** ปี 2547/48 ให้ อคส. และ ธ.ก.ส. รับจำนำข้าวโพดเมล็ด ความชื้นไม่เกิน 30% จากเกษตรกรโดยตรง ปริมาณ 800,000-1,000,000 ตัน ราคารับจำนำข้าวโพดข้าวโพดเมล็ด ความชื้น 14.5% กก.ละ 4.40 บาท ระยะเวลารับจำนำ กันยายน-ธันวาคม 2547 ระยะเวลาไถ่ถอนภายใน 2 เดือน และให้มีคณะกรรมการระบายข้าวโพดพิจารณาปริมาณและราคาที่ยกจำหน่ายได้ก่อนครบกำหนดไถ่ถอน

4.2 **นโยบายและมาตรการนำเข้าข้าวโพดเลี้ยงสัตว์ ปี 2547**

คณะรัฐมนตรีมีมติ 2 ธันวาคม 2546, 7 เมษายน 2547 และ 8 มิถุนายน 2547 เห็นชอบให้กำหนดนโยบายและมาตรการนำเข้าข้าวโพดเลี้ยงสัตว์ตามที่คณะกรรมการนโยบายอาหารเสนอ ดังนี้  
1) การนำเข้าในโควตาจากประเทศสมาชิกและไม่ใช้สมาชิก WTO ปริมาณนำเข้า 500,000 ตัน อกรนำเข้า ร้อยละ 0 และกำหนดระยะเวลานำเข้าภายในวันที่ 15 กรกฎาคม 2547 โดยกำหนดจัดสรรโควตาให้กับผู้ใช้โดยตรง ปรากฏว่าไม่มีการนำเข้า 2) การนำเข้านอกโควตา นำเข้าเสรีไม่จำกัดปริมาณและช่วงเวลานำเข้า โดยการนำเข้าจากประเทศสมาชิก WTO อกรนำเข้า ร้อยละ 73.0 และค่าธรรมเนียมนิเศษนำเข้า ตันละ 180 บาท และการนำเข้า

จากประเทศไม่ใช่สมาชิก WTO อากรนำเข้า กก.ละ 2.75 บาท และค่าอากรพิเศษร้อยละ 10.22 (อัตรา  
 อากรนำเข้าและค่าอากรพิเศษเมื่อรวมกันแล้วใกล้เคียงร้อยละ 73.0) และค่าธรรมเนียมนพิเศษนำเข้าตันละ  
 180 บาท ปรากฏว่ามีการนำเข้าจากประเทศลาว 245 ตัน (มค.-ต.ค.47) 3) การนำเข้าจากประเทศ  
 สมาชิกเขตการค้าเสรีอาเซียน (AFTA) ให้นำเข้าเสรีโดยไม่จำกัดปริมาณและช่วงนำเข้า อากรนำเข้าร้อยละ 5  
 4) การนำเข้าจากกัมพูชา ลาว พม่าตามข้อตกลงการประชุมว่าด้วยยุทธศาสตร์ความร่วมมือทางเศรษฐกิจ  
 ใ้ให้นำเข้าได้เสรี ไม่จำกัดปริมาณและช่วงเวลานำเข้า อากรนำเข้าร้อยละ 0 กำหนดให้ผู้นำเข้าทุกรายต้องจดทะเบียน  
 และแจ้งปริมาณการนำเข้า การใช้หรือจำหน่าย ซึ่งต้องระบุผู้รับซื้อและสต็อกข้าวโพดเลี้ยงสัตว์ที่นำเข้าเป็นประจำ  
 ทุกเดือน ปรากฏว่ามีการนำเข้าจากประเทศกัมพูชา 16,409 ตัน (10 ส.ค. - 8 ต.ค. 47)

#### 5. ผลการดำเนินการ

ณ 8 พย.47 อคส. ได้เปิดจุดรับจำหน่ายแล้ว 110 จุด ใน 28 จังหวัด มีเกษตรกรนำข้าวโพด  
 มาจำหน่ายแล้ว 2,493 ราย ปริมาณ 30,336.996 ตัน (พะเยา 5,824.068 ตัน ปราจีนบุรี 1,400.240 ตัน  
 แพร่ 278.275 ตัน น่าน 484.107 ตัน เลย 709.729 ตัน อุตรธานี 2,165.403 ตัน อุดรดิตถ์  
 1,934.984 ตัน กำแพงเพชร 2,824.098 ตัน หนองบัวลำภู 329.846 ตัน เพชรบูรณ์ 286.768 ตัน  
 ตาก 9,183.692 ตัน นครสวรรค์ 3,672.199 ตัน เชียงราย 992.858 ตัน ชัยภูมิ 242.690 ตัน และ  
 พิจิตร 7.949 ตัน)

#### 6. สถานการณ์ปัจจุบันและแนวโน้ม

ผลผลิตข้าวโพดเลี้ยงสัตว์ ปี 2547/48 รุ่น 1 ในบางจังหวัดได้ออกสู่ตลาดหมดแล้ว ข้าวโพด  
 ที่ออกสู่ตลาดส่วนใหญ่ความชื้นเริ่มลดลง และคุณภาพดีขึ้น ส่งผลให้ระดับราคาซื้อขายโดยรวมมีแนวโน้มสูงขึ้น  
 โดยราคาที่เกษตรกรขายได้เฉลี่ยทั้งประเทศ เดือนตุลาคม 2547 ก.ก. ละ 4.36 บาท สูงขึ้นจากเดือนก่อน  
 ซึ่งมีราคา ก.ก. ละ 4.18 บาท และราคาที่โรงงานอาหารสัตว์รับซื้อ ตลาด กทม. เดือนตุลาคม 2547 ก.ก. ละ  
 4.74 บาท สูงขึ้นจากเดือนก่อน ซึ่งมีราคา ก.ก.ละ 4.59 บาท สำหรับราคาซื้อขายล่วงหน้าตลาดชิคาโก  
 ส่งมอบเดือนธันวาคม 2547 มีแนวโน้มอ่อนตัวลง จาก ก.ก.ละ 3.50 บาทในเดือนกันยายน 2547 เหลือ ก.ก.ละ  
 3.34 บาท ในเดือนตุลาคม 2547 และปัจจุบัน ( ณ 9 พ.ย. 47 ) ราคาซื้อขายโดยทั่วไปยังคงเคลื่อนไหวสูง  
 ขึ้นอย่างต่อเนื่อง โดยราคาที่พ่อค้ารับซื้อ ณ แหล่งผลิตสำคัญ จ.นครราชสีมาและเพชรบูรณ์ กก.ละ 4.53-  
 4.80 บาท และราคาโรงงานอาหารสัตว์รับซื้อ กก.ละ 4.98-5.00 บาท ทั้งนี้เป็นผลจากการดำเนิน  
 มาตรการรับจำหน่ายของทางราชการ ประกอบกับความต้องการของตลาดเพื่อส่งออกยังมีอย่างต่อเนื่อง (ต.ค. 47  
 สามารถส่งออกได้ 243,296 ตัน) ทำให้มีการแข่งขันสูง

ส่งสำนักส่งเสริมการค้าสินค้าเกษตร  
 กรมการค้าภายใน  
 พฤศจิกายน 2547

ร: ข้าวโพดเลี้ยงสัตว์ D: 6 ก.พ.46

|                                                                            | มค.  | กพ.  | มีค. | เมย. | พค.  | มิย. | กค.  | สค.  | กย.  | ตค.  | พย.  | ธค.  | เฉลี่ย |
|----------------------------------------------------------------------------|------|------|------|------|------|------|------|------|------|------|------|------|--------|
| ราคาที่เกษตรกรขายได้ (ความชื้นไม่เกิน 14.5%) หีมา สำนักงานเศรษฐกิจการเกษตร |      |      |      |      |      |      |      |      |      |      |      |      |        |
| 2540                                                                       | 3.84 | 3.76 | 3.81 | 4.01 | 4.00 | 3.89 | 3.96 | 4.26 | 4.45 | 4.36 | 4.18 | 4.13 | 4.05   |
| 2541                                                                       | 4.81 | 5.06 | 5.00 | 4.87 | 5.24 | 5.34 | 5.44 | 4.70 | 3.82 | 3.71 | 3.46 | 3.38 | 4.57   |
| 2542                                                                       | 3.66 | 3.73 | 3.94 | 4.18 | 4.56 | 4.75 | 4.79 | 4.21 | 3.94 | 3.99 | 4.25 | 4.56 | 4.21   |
| 2543                                                                       | 4.69 | 4.74 | 4.87 | 4.89 | 4.84 | 4.39 | 3.89 | 3.59 | 3.52 | 3.86 | 3.94 | 3.92 | 4.26   |
| 2544                                                                       | 4.01 | 3.85 | 3.83 | 3.84 | 3.91 | 4.03 | 3.89 | 3.98 | 3.85 | 4.01 | 4.02 | 3.90 | 3.93   |
| 2545                                                                       | 3.89 | 4.02 | 4.24 | 4.24 | 4.36 | 4.35 | 4.25 | 4.16 | 3.98 | 4.22 | 4.17 | 4.12 | 4.17   |
| 2546                                                                       | 4.20 | 4.22 | 4.54 | 4.47 | 4.56 | 4.57 | 4.72 | 4.72 | 4.40 | 4.50 | 4.46 | 4.40 | 4.48   |
| 2547                                                                       | 4.36 | 4.03 | 4.45 | 5.71 | 6.48 | 6.63 | 5.71 | 4.69 | 4.18 | 4.36 |      |      | 5.06   |
| ราคาที่ใช้ล้อส่งออกรับซื้อ ณ ตลาด กทม.                                     |      |      |      |      |      |      |      |      |      |      |      |      |        |
| 2540                                                                       |      |      |      |      |      |      |      |      |      | 4.88 | 4.69 | 4.71 | 4.76   |
| 2541                                                                       | 5.38 |      |      |      |      |      |      | 4.49 | 3.97 | 3.90 | 3.74 | 3.74 | 4.20   |
| 2542                                                                       |      |      |      |      |      |      | 4.51 | 4.24 | 4.16 | 4.44 | 4.75 | 4.91 | 4.50   |
| 2543                                                                       | 4.91 |      |      |      |      |      | 4.12 | 3.88 | 3.93 | 4.36 | 4.41 |      | 4.27   |
| 2544                                                                       | 4.46 | 4.26 | 4.26 | 4.29 | 4.35 | 4.27 | 4.11 | 4.25 | 4.26 | 4.38 | 4.37 | 4.23 | 4.29   |
| 2545                                                                       | 4.27 | 4.32 | 4.33 |      |      |      | 4.55 | 4.39 | 4.33 | 4.38 | 4.46 | 4.45 | 4.39   |
| 2546                                                                       | 4.41 |      |      |      |      |      |      | 4.83 | 4.58 | 4.59 | 4.85 | 4.86 | 4.69   |
| 2547                                                                       | 4.86 |      | 5.73 | 6.95 | 6.74 |      | 5.77 | 4.66 | 4.58 | 4.73 |      |      | 5.50   |
| ราคาที่โรงงานอาหารสัตว์รับซื้อ ณ ตลาด กทม.                                 |      |      |      |      |      |      |      |      |      |      |      |      |        |
| 2540                                                                       | 4.21 | 4.28 | 4.36 | 4.64 | 4.81 | 4.67 | 5.02 | 5.23 | 5.18 | 5.00 | 4.73 | 4.71 | 4.74   |
| 2541                                                                       | 5.45 | 5.84 | 5.66 | 5.42 | 5.58 | 5.76 | 5.51 | 4.67 | 4.17 | 3.97 | 3.84 | 3.99 | 4.99   |
| 2542                                                                       | 4.27 | 4.27 | 4.40 | 4.57 | 4.91 | 5.02 | 4.92 | 4.39 | 4.24 | 4.55 | 5.00 | 5.13 | 4.64   |
| 2543                                                                       | 5.28 | 5.27 | 5.43 | 5.46 | 5.22 | 4.51 | 4.24 | 4.00 | 4.06 | 4.52 | 4.56 | 4.54 | 4.76   |
| 2544                                                                       | 4.56 | 4.30 | 4.30 | 4.32 | 4.40 | 4.34 | 4.16 | 4.32 | 4.35 | 4.51 | 4.45 | 4.31 | 4.36   |
| 2545                                                                       | 4.37 | 4.50 | 4.87 | 4.92 | 5.11 | 5.04 | 4.83 | 4.46 | 4.38 | 4.50 | 4.55 | 4.55 | 4.67   |
| 2546                                                                       | 4.75 | 4.90 | 5.07 | 5.06 | 4.99 | 4.96 | 4.96 | 4.95 | 4.77 | 4.73 | 4.97 | 4.93 | 4.92   |
| 2547                                                                       | 4.88 | 4.68 | 5.40 | 6.94 | 7.16 | 7.16 | 6.06 | 4.91 | 4.59 | 4.74 |      |      | 5.65   |
| ราคาซื้อขายล่วงหน้าตลาดชิคาโก                                              |      |      |      |      |      |      |      |      |      |      |      |      |        |
| 2540                                                                       | 2.71 | 2.85 | 3.12 | 3.08 | 2.90 | 2.72 | 3.01 | 3.37 | 3.80 | 4.13 | 4.29 | 4.71 | 3.39   |
| 2541                                                                       | 5.73 | 5.00 | 4.39 | 3.91 | 3.75 | 4.04 | 3.77 | 3.40 | 3.20 | 3.32 | 3.15 | 3.94 | 3.97   |
| 2542                                                                       | 3.14 | 3.15 | 3.25 | 3.25 | 3.18 | 3.17 | 2.81 | 3.20 | 3.26 | 3.14 | 2.99 | 2.93 | 3.12   |
| 2543                                                                       | 3.19 | 3.27 | 3.41 | 3.41 | 3.62 | 3.21 | 2.89 | 2.88 | 3.07 | 3.41 | 3.61 | 3.68 | 3.30   |
| 2544                                                                       | 3.69 | 3.56 | 3.66 | 3.69 | 3.51 | 3.44 | 3.84 | 3.84 | 3.74 | 3.59 | 3.57 | 3.58 | 3.64   |
| 2545                                                                       | 3.60 | 3.55 | 3.49 | 3.41 | 3.48 | 3.53 | 3.77 | 4.30 | 4.53 | 4.35 | 4.15 | 4.07 | 3.85   |
| 2546                                                                       | 3.98 | 4.00 | 3.93 | 4.04 | 4.09 | 3.93 | 3.54 | 3.63 | 3.65 | 3.54 | 3.73 | 3.88 | 3.83   |
| 2547                                                                       | 4.12 | 4.37 | 4.71 | 4.89 | 4.79 | 4.61 | 3.81 | 3.69 | 3.50 | 3.34 |      |      | 4.18   |

## ปริมาณนำเข้าและส่งออกข้าวโพดเลี้ยงสัตว์

หน่วย : พันตัน

| ปริมาณนำเข้า |       |        |        |        |       |        |       |       |        |        |       |       |          |
|--------------|-------|--------|--------|--------|-------|--------|-------|-------|--------|--------|-------|-------|----------|
| 2540         |       | 0.08   |        |        | 0.12  | 194.12 | 68.17 | 6.50  |        |        |       |       | 268.99   |
| 2541         |       |        | 6.66   | 22.24  | 69.60 | 98.23  | 69.07 |       |        |        |       |       | 265.80   |
| 2542         |       | 0.35   |        |        | 42.87 | 30.57  | 6.85  |       | 0.10   | 0.15   | 1.15  | 72.24 | 154.27   |
| 2543         | 33.33 | 49.33  | 58.54  | 68.32  | 97.41 | 28.55  | 0.21  | 0.25  | 0.59   | 0.23   | 0.56  | 1.45  | 338.77   |
| 2544         |       |        |        |        | 0.50  |        |       |       | 0.10   | 0.72   | 0.12  | 0.63  | 2.07     |
| 2545         |       |        |        |        |       |        |       |       |        | 0.42   | 0.51  | 0.40  | 1.33     |
| 2546         |       |        |        | 0.30   |       |        |       | 0.03  | 0.52   | 1.59   | 3.00  |       | 5.44     |
| 2547         |       | 0.05   | 0.12   | 0.03   | 0.04  |        |       |       | 16.41  |        |       |       | 16.65    |
| ปริมาณส่งออก |       |        |        |        |       |        |       |       |        |        |       |       |          |
| 2540         | 2.50  | 5.93   | 2.91   | 0.57   | 0.57  | 0.90   | 0.11  | 0.30  | 0.51   | 0.19   | 15.12 | 23.73 | 53.34    |
| 2541         | 3.67  | 21.67  | 5.48   | 0.60   | 0.22  | 0.38   | 0.54  | 7.37  | 20.25  | 24.74  | 14.98 | 15.02 | 114.92   |
| 2542         | 7.48  | 2.30   | 15.42  | 10.40  | 7.68  | 0.04   | 0.08  | 0.65  | 6.96   | 4.56   | 0.23  | 0.62  | 56.41    |
| 2543         | 1.21  | 0.58   | 0.68   | 0.71   | 0.57  | 0.77   | 0.55  | 4.60  | 5.11   | 2.51   | 0.09  | 2.58  | 19.96    |
| 2544         | 16.60 | 7.34   | 69.19  | 67.28  | 62.15 | 43.20  | 41.31 | 48.04 | 36.53  | 38.10  | 26.02 | 35.08 | 490.85   |
| 2545         | 13.85 | 17.06  | 6.28   | 3.88   | 9.81  | 0.82   | 1.76  | 9.65  | 17.43  | 39.02  | 13.88 | 7.85  | 141.29   |
| 2546         | 27.84 | 12.42  | 7.52   | 8.76   | 1.05  | 3.67   | 0.36  | 2.53  | 10.92  | 10.91  | 52.00 | 49.20 | 187.18   |
| 2547         | 24.26 | 113.41 | 271.77 | 211.29 | 54.20 | 0.67   | 1.05  | 12.74 | 123.12 | 243.30 |       |       | 1,055.79 |



## ปาล์มน้ำมัน

### 1. ผลผลิต : ล้านตัน

|                            | ปี 2543 | ปี 2544 | ปี 2545 | ปี 2546 | ปี 2547 <sup>ก</sup> | ปี 2548 <sup>ก</sup> | % Δ  |
|----------------------------|---------|---------|---------|---------|----------------------|----------------------|------|
| 1.1 โลก น้ำมันปาล์มดิบ     | 21.80   | 24.28   | 25.42   | 27.26   | 28.67                | 29.46                | 2.76 |
| มาเลเซีย ”                 | 10.49   | 11.94   | 11.86   | 13.18   | 13.40                | 13.80                | 2.99 |
| อินโดนีเซีย ”              | 7.20    | 8.30    | 9.20    | 9.80    | 10.60                | 11.00                | 3.77 |
| 1.2 ไทย ก. เกษตร : ผลปาล์ม | 3.256   | 4.089   | 4.001   | 4.902   | 5.011                | 5.438                | 8.52 |
| โรงงานสกัด : น้ำมันดิบ     | 0.579   | 0.780   | 0.642   | 0.864   | 0.877                | 0.924                | 5.36 |

### 2. ต้นทุน ผลผลิตเฉลี่ย

|                       | ปี 2543      | ปี 2544    | ปี 2545 | ปี 2546 | ปี 2547 |
|-----------------------|--------------|------------|---------|---------|---------|
| ต้นทุนผลปาล์ม บาท/กก. | 1.62         | 1.49       | 1.35    | 1.27    | 1.28    |
| ผลผลิตเฉลี่ย กก./ไร่  | 2,500        | 2,807      | 2,434   | 2,725   | 2,682   |
| แหล่งผลิต : ปี 2547   | เนื้อที่:ไร่ | ผลผลิต:ตัน | กก./ไร่ | %ผลผลิต |         |
| จ.กระบี่              | 597,728      | 1,680,155  | 3,047   | 34      |         |
| จ.สุราษฎร์ธานี        | 504,162      | 1,409,966  | 2,606   | 28      |         |
| จ.ชุมพร               | 362,280      | 960,516    | 2,592   | 19      |         |
| จ.สตูล                | 75,241       | 177,973    | 2,342   | 4       |         |
| จ.ตรัง                | 78,050       | 189,363    | 2,417   | 4       |         |
| จ.ประจวบคีรีขันธ์     | 52,055       | 123,921    | 2,417   | 2       |         |
| จ.ชลบุรี              | 52,100       | 121,207    | 2,558   | 2       |         |
| จังหวัดอื่นๆ          | 146,892      | 348,237    | 2,371   | 7       |         |
| ทั้งประเทศ            | 1,868,508    | 5,011,338  | 2,682   | 100     |         |

(พยากรณ์ กย.47)

### 3. บัญชีสมดุลน้ำมันปาล์มดิบ : ตัน

|                      | ปี 2542 | ปี 2543 | ปี 2544 | ปี 2545 | ปี 2546 | ปี 2547* |         |
|----------------------|---------|---------|---------|---------|---------|----------|---------|
|                      |         |         |         |         |         | ณ.ค.47   | ณ.ย.47  |
| 1. สต็อกยกมา         | 25,699  | 180,577 | 157,387 | 108,884 | 59,995  | 114,953  | 114,953 |
| 2. ผลผลิต            | 707,951 | 579,557 | 780,389 | 641,607 | 863,836 | 923,190  | 814,178 |
| 3. นำเข้า (นอกโควตา) | -       | -       | -       | 3,103   | -       | -        | 84,685  |
| 4. ใช้ภายใน          | 534,972 | 570,705 | 662,327 | 659,159 | 722,589 | 794,848  | 886,901 |
| 5. ส่งออก            | 180,577 | 32,042  | 166,565 | 34,443  | 86,289  | -        | 2,219   |
| 6. สต็อกยกไป         | 180,577 | 157,387 | 108,884 | 59,995  | 114,953 | 243,295  | 124,697 |
| สต็อก เอกชน          | 112,049 | 118,128 | 108,884 | 59,995  | 114,953 | -        | -       |
| สต็อก อคส.           | 68,528  | 39,259  | -       | -       | -       | -        | -       |

ที่มา โรงงานสกัดและกลั่นฯ ปี 47 \* ประมาณการเบื้องต้น

## 4. การนำเข้า-ส่งออก : ต้น

|                          | ปี 2542 | ปี 2543 | ปี 2544 | ปี 2545 | ปี 2546 | ปี 2547<br>(ม.ก.-ก.ย.) |
|--------------------------|---------|---------|---------|---------|---------|------------------------|
| 4.1 นำเข้า -รวม 6 พิกัด  | 20,550  | 16,242  | 23,946  | 26,606  | 42,161  | 88,827                 |
| น้ำมันดิบ                | -       | -       | -       | -       | 2       | -                      |
| น้ำมันบริสุทธิ์          | 4,024   | 1,106   | 117     | 2,499   | 9,714   | 64,005                 |
| 4.2 ส่งออก - รวม 6 พิกัด | 59,850  | 116,872 | 297,196 | 173,889 | 221,939 | 219,121                |
| น้ำมันดิบ                | 16,967  | 20,234  | 160,781 | 49,744  | 76,667  | 3,014                  |
| น้ำมันบริสุทธิ์          | 7,362   | 16,915  | 19,281  | 32,246  | 61,170  | 106,766                |

ประเทศส่งออก น้ำมันดิบ : มาเลเซีย (35%) อินเดีย (36 %) น้ำมันบริสุทธิ์ : พม่า (78%) จีน (12%)

## 5. ราคา (บาท/กก.)

|                                | ปี 2542 | ปี 2543 | ปี 2544 | ปี 2545 | ปี 2546 | ปี 2547          |
|--------------------------------|---------|---------|---------|---------|---------|------------------|
| ไทย                            |         |         |         |         | ทั้งปี  | ต.ค.46<br>ต.ค.47 |
| ผลปาล์ม (%น้ำมัน 17) ณ โรงสกัด | 2.51    | 1.83    | 1.43    | 2.70    | 2.76    | 3.24<br>3.61     |
| น้ำมันปาล์มดิบ กทม             | 18.15   | 12.95   | 10.80   | 17.25   | 18.28   | 19.97<br>20.24   |
| น้ำมันปาล์มบริสุทธิ์ กทม       | 24.25   | 17.13   | 14.55   | 20.79   | 22.93   | 23.17<br>26.27   |
| มาเลเซีย                       |         |         |         |         |         |                  |
| น้ำมันปาล์มดิบในมาเลเซีย       | 14.57   | 10.54   | 10.61   | 15.36   | 17.24   | 17.92<br>15.97   |
| น้ำมันปาล์มบริสุทธิ์ ส่งออก    | 16.91   | 11.98   | 11.73   | 16.45   | 18.88   | 19.31<br>17.63   |

## 6. สภาพปัญหา

## 6.1 ปัญหาภาพรวม

1) ปัญหาการตลาด ราคาผลปาล์มไม่มีเสถียรภาพ เนื่องจากปริมาณผลผลิตที่ออกสู่ตลาดไม่แน่นอน บางช่วงมีปริมาณมากกว่าความต้องการใช้ภายใน(บางช่วงน้อยกว่า) ราคาน้ำมันปาล์มมาเลเซียซึ่งมีอิทธิพลต่อการปรับตัวของราคาในประเทศไม่แน่นอน รวมทั้งเกษตรกรเร่งตัดปาล์มดิบ ซึ่งมีคุณภาพ (เปอร์เซ็นต์น้ำมัน)ต่ำ ทำให้ขายไม่ได้ราคา

2) ปัญหาการผลิต ผลผลิตเฉลี่ยต่ำ เนื่องจากพันธุ์ปาล์มไม่ดี พื้นที่ปลูกไม่เหมาะสม อายุมาก ส่งผลให้ต้นทุนการผลิตสูง

## 3) ปัญหาการบริหารจัดการ

- การลักลอบนำเข้าน้ำมันปาล์มตามแนวชายแดนมีอย่างสม่ำเสมอ เนื่องจากน้ำมันปาล์มมาเลเซียมีราคาถูกกว่าน้ำมันปาล์มในประเทศ

- มีการนำเข้าน้ำมันปาล์มนอกโควตาจากมาเลเซียเพิ่มมากขึ้นตั้งแต่ปลายปี 2545

- โรงงานสกัดน้ำมันปาล์มดิบ และโรงงานกลั่นน้ำมันปาล์มบริสุทธิ์ มีต้นทุนการผลิตสูงเนื่องจากมีวัตถุดิบในการผลิตเพียงร้อยละ 55 ของกำลังการผลิต ทำให้การค้าไม่สามารถแข่งขันด้านราคากับต่างประเทศได้

## 6.2 ปัญหาการตลาด

- 1) ปี 2542 - 2544 ผลปาล์มราคาตกต่ำ (มีการแทรกแซงตลาด)
- 2) ปี 2545 - ผลปาล์มราคาสูง (ไม่มีการแทรกแซงตลาด)
  - น้ำมันปาล์มดิบราคาสูงในช่วงปลายปี สมาคมโรงกลั่นน้ำมันปาล์มขอนำเข้า น้ำมันปาล์มดิบ ชนิด Crude Palm Olein จำนวน 20,000 ตัน ภาษี 5% กระทรวงพาณิชย์พิจารณา สถานการณ์มีอุปทานน้ำมันปาล์มดิบเพียงพอกับความต้องการใช้ จึงไม่มีการอนุมัติให้นำเข้า
- 3) ปี 2546 - ผลปาล์มมีราคาสูงในช่วงต้นปี(ม.ค.-ก.พ.) และเริ่มต่ำลงตั้งแต่เดือนมี.ค.46 เป็นต้นมา เนื่องจากผลปาล์มออกมากเกินกำลังการผลิตของเครื่องจักร ผลปาล์มมีคุณภาพต่ำ รวมทั้งมีการลักลอบนำเข้า และการนำเข้านอกโควตาภายใต้ WTO จำนวนมาก

## 7. มาตรการแก้ไขปัญหา

### 7.1 ปี 2542 (ปีหาราคาตกต่ำ)

มติคณะกรรมการคชก. เมื่อ 23 เม.ย.42 - 21 ธ.ค.43 (รวม 8 ครั้ง) อนุมัติเงินทุนหมุนเวียน ปลอดดอกเบี้ย รวม 1,500 ล้านบาท ให้ อคส.ใช้แทรกแซงตลาดโดยการรับซื้อน้ำมันปาล์มดิบ จำนวน ประมาณ 75,000 ตัน จากโรงงานสกัดน้ำมันปาล์มดิบ ในราคา กก.ละ 19.50 , 16.00 , 15.00 บาท ส่งมอบ ณ หน้าคลังเก็บ (รับซื้อ-เก็บสต็อก) และให้โรงงานสกัดฯ รับซื้อผลปาล์มทะเลจากเกษตรกร รายย่อย (มีพื้นที่ปลูกปาล์ม ไม่เกิน 100 ไร่) ในราคา ณ หน้าโรงสกัดฯ กก.ละ 2.72 , 2.20 , 2.10 บาท (%น้ำมัน 16%) ระยะเวลารับซื้อ พ.ค.42-ม.ค.43

| ผลการดำเนินงาน                                                   | ปริมาณ<br>(ตัน) | ราคา<br>(บาท/กก) | มูลค่า<br>(ล้านบาท) |
|------------------------------------------------------------------|-----------------|------------------|---------------------|
| การรับซื้อ - ผลปาล์มสด (พ.ค.42-ม.ค.43)                           | 454,170         | 2.36             | 1,017.48            |
| - น้ำมันปาล์มดิบ (พ.ค.42-ม.ค.43)                                 | 70,239          | 16.37            | 1,150.03            |
| การจำหน่าย- เพื่อส่งออก(17มี.ค.43-31ม.ค.44)                      | 70,239          | 8.76             | 615.59              |
| ค่าใช้จ่ายทั้งโครงการ ( ผลขาดทุนขาย+คชจ.เก็บรักษา +ค่าดำเนินการ) |                 |                  | 1,128.37            |
| ค่าใช้จ่ายเฉลี่ย (บาท/กก.น้ำมันปาล์มดิบ)                         |                 |                  | 16.06               |

มติคณะกรรมการ คชก. เมื่อ 16 มิ.ย.47 อนุมัติค่าใช้จ่ายและลดค่าปรับให้บริษัท ข้าวไชยพร จาก.กก.ละ 5 บาท เหลือร้อยละ 7.5 ขณะนี้อยู่ระหว่างเรียกค่าปรับ

### 7.2 ปี 2543 (ปีหาราคาตกต่ำ)

#### 1) การแทรกแซงตลาด

มติคณะกรรมการคชก. เมื่อ 2 ต.ค.43 อนุมัติเงินทุนหมุนเวียนปลอดดอกเบี้ย จำนวน 250 ล้านบาท ให้ อคส.ใช้ดำเนินการแทรกแซงตลาดโดยการรับซื้อน้ำมันปาล์มดิบ จำนวนประมาณ 15,000 ตัน จากโรงงานสกัดน้ำมันปาล์มดิบ ในราคา กก.ละ 12.50 บาท ส่งมอบ ณ หน้าคลังเก็บ (รับซื้อ-เก็บสต็อก) และให้โรงงานสกัดฯ ที่เข้าร่วมโครงการรับซื้อผลปาล์มทะเลจากเกษตรกรรายย่อย ที่มีพื้นที่ปลูกไม่เกิน 50 ไร่และจดทะเบียนไว้กับทางราชการ ในราคา ณ หน้าโรงงานสกัดฯ กก.ละ 1.79 บาท (% น้ำมัน 17%) ระยะเวลารับซื้อ ต.ค.43-ม.ค.44

| ผลการดำเนินงาน                                                 | ปริมาณ(ตัน) | ราคา(บาท/กก) | มูลค่า (ล้านบาท) |
|----------------------------------------------------------------|-------------|--------------|------------------|
| การรับซื้อ - ผลปาล์มน้ำมัน (ธ.ค.43-ม.ค.44)                     | 44,759      | 1.77         | 79.421           |
| - น้ำมันปาล์มดิบ ( " )                                         | 7,527       | 11.95        | 89.950           |
| การจำหน่าย - เพื่อส่งออก (21 พ.ค.44)                           | 7,527       | 7.69         | 57.890           |
| ค่าใช้จ่ายทั้งโครงการ (ผลขาดทุนขาย+คชจ.เก็บรักษา+ค่าดำเนินการ) |             |              | 60.363           |
| ค่าใช้จ่ายเฉลี่ย (บาท/กก.น้ำมันปาล์มดิบ)                       |             |              | 8.02             |

คณะกรรมการ คชก. เมื่อ 16 มี.ค.45 รับทราบ คชจ.โครงการฯ และปิดบัญชีแล้วเมื่อ 23 ก.พ.47

2) การระบายส่งออก ประธานคณะกรรมการ คชก. อนุมัติการจำหน่ายเพื่อส่งออก น้ำมันปาล์มดิบไปต่างประเทศจำนวน 32,042 ตัน (น้ำมันที่รับซื้อเก็บสต็อกเมื่อปี 2542)

### 7.3 ปี 2544 (ปีอาหารขาดกต่ำ)

#### 1) การแทรกแซงตลาด

มติคณะกรรมการคชก. เมื่อ 5 และ 22 มี.ค.44 อนุมัติให้อคส.แทรกแซงตลาดโดยการรับซื้อ น้ำมันปาล์มดิบจากโรงสกัดฯ และจำหน่ายให้ผู้ส่งออกเพื่อส่งออกไปต่างประเทศทันที (รับซื้อ-ส่งออกทันที) จำนวนประมาณ 50,000 ตัน และจ่ายชดเชยส่วนต่างราคาส่งออกให้ผู้ส่งออกในอัตราตันละ 2,830 บาท โดยกำหนดเงื่อนไขให้โรงสกัดฯ ที่เข้าร่วมโครงการฯ ต้องรับซื้อผลปาล์มสดในราคา ณ หน้าโรงสกัดฯ จากเกษตรกรรายย่อย (ที่มีพื้นที่ปลูกไม่เกิน 50 ไร่และจดทะเบียนไว้กับทางราชการ ให้ขายได้ไร่ละ 200 กก./ไร่/เดือน) ในราคาที่จะกำหนดเป็นงวด ๆ ระยะเวลารับซื้อ มี.ค.-ส.ค.44

| ผลการดำเนินงาน                                              | ปริมาณ(ตัน) | ราคา(บาท/กก) | มูลค่า (ล้านบาท) |
|-------------------------------------------------------------|-------------|--------------|------------------|
| การรับซื้อ - ผลปาล์มน้ำมัน (เม.ย.-พ.ค.44)                   | 141,050     | 1.68         | 236.553          |
| - น้ำมันปาล์มดิบ ( " )                                      | 23,870      | 11.336       | 270.590          |
| การจำหน่าย - ส่งออกทันที (31 พ.ค.44)                        | 23,870      | 11.336       | 270.590          |
| จ่ายชดเชยส่วนต่างราคา                                       |             | 2.830        | 67.496           |
| ค่าใช้จ่ายดำเนินการของ อคส.                                 |             | 0.150        | 3.580            |
| ค่าใช้จ่ายทั้งโครงการ (ค่าชดเชยส่วนต่างราคา + ค่าดำเนินการ) |             |              | 71.076           |
| ค่าใช้จ่ายเฉลี่ย (บาท/กก.น้ำมันปาล์มดิบ)                    |             |              | 2.98             |

คณะกรรมการ คชก. เมื่อ 16 มี.ค.45 รับทราบ คชจ.โครงการฯ และปิดบัญชีแล้วเมื่อ 23 ก.พ.47

#### 2) การใช้น้ำมันปาล์มเป็นเชื้อเพลิง

มติคณะรัฐมนตรี เมื่อ 10 ก.ค.44 (อนุมัติตามมติคณะกรรมการนโยบายพลังงานแห่งชาติ เมื่อ 2 ก.ค.44) ให้ ปตท.รับซื้อน้ำมันปาล์มบริสุทธิ์เพื่อนำมาผสมกับน้ำมันดีเซลในสัดส่วนไม่เกิน 10% เพื่อจำหน่ายให้กับประชาชนทั่วไปในระยะแรก และจำหน่ายให้กับส่วนราชการ รัฐวิสาหกิจ เรือประมงและ เรือขนส่งสินค้าในระยะต่อไป

ผลการดำเนินงาน ปตท.ได้เปิดปั้มน้ำมันดีเซลปาล์มบริสุทธิ์ ที่ถนนสุขาภิบาล 3 ตั้งแต่ 11 ก.ค.44 ถึงสิ้นปี 2546 จำหน่ายวันละประมาณ 3,200 ลิตร (ใช้น้ำมันปาล์ม 160 ลิตร/วัน) โดยจำหน่ายในราคาต่ำกว่าดีเซลลิตรละ 0.50บาท ตั้งแต่ปลายปี 2544 ราคาสูงไม่คุ้มต้นทุนจำหน่าย

### 3) การระบายส่งออก

ประธานคณะกรรมการ คชก. อนุมัติการจำหน่ายเพื่อส่งออกน้ำมันปาล์มดิบไปต่างประเทศ จำนวน 46,837 ตัน (รับซื้อเก็บสต็อกไว้เมื่อปี 2542-43 ที่เหลือจากการระบายปี 2543) ทั้งนี้ เมื่อรวมกับการส่งออกทันทีตามมาตราการแทรกแซงตลาดของรัฐ ปี 2544 จำนวน 23,870 ตัน และการส่งออกของเอกชนจำนวน 95,858 ตัน รวมทั้งปีปริมาณ 166,565 ตัน

#### 7.4 ปี 2545 (ไม่มีการแทรกแซงตลาด)

##### 1) ใช้นโยบายบริหารจัดการด้านนำเข้าอย่างรัดกุม

###### (1) ภายใต้ WTO

ในโควตา ให้ อคส. เป็นผู้นำเข้า (4,808.67 ตัน ภาษีร้อยละ 20) และไม่มี การอนุมัติให้นำเข้า รวมทั้งไม่ได้อนุมัติการขอนำเข้า 20,000 ตันของสมาคมโรงกลั่นฯ

นอกโควตา (ร้อยละ 146.2) ให้ผู้ประสงค์นำเข้าขอหนังสือรับรองฯ การชำระภาษี นอกโควตา ได้เป็นการทั่วไป มีผู้ขอนำเข้า 9 ราย ปริมาณที่ขอหนังสือรับรอง 10,337 ตัน นำเข้าจริง 3,099 ตัน ผู้ขอนำเข้าส่วนใหญ่เป็นผู้ประกอบการในนิคมอุตสาหกรรมซึ่งนำเข้าเพื่อส่งออก

นอก WTO ต้องขออนุญาตนำเข้าตามประกาศของกระทรวงพาณิชย์ (ไม่มีนำเข้า)

(2) ภายใต้ AFTA ภาษีนำเข้าที่ร้อยละ 20 และต้องขออนุญาตนำเข้าตามประกาศของกระทรวงพาณิชย์ (ไม่มีการขอนำเข้า)

2) จัดระบบการซื้อขายในประเทศ 1) ให้โรงงานผู้ผลิตแจ้งปริมาณรับซื้อ ผลิต จำหน่ายทุกสิ้นเดือน 2) ควบคุมการขนถ่ายโดยผู้ใดขนถ่ายน้ำมันปาล์มตั้งแต่ 25 กก.ขึ้นไปต้องขออนุญาตขนถ่าย 3) ให้ผู้รับซื้อปิดป้ายแสดงราคารับซื้อโดยระบุคุณภาพเพื่อให้เกษตรกรได้รับความเป็นธรรมในการขายผลผลิต 4) ส่งเจ้าหน้าที่กำกับดูแล การปิดป้าย เครื่องชั่ง 5) ส่งเจ้าหน้าที่ตรวจสอบการรับซื้อและสต็อกทุกสัปดาห์

3) ตรวจสอบป้องกันการลักลอบนำเข้า ขอความร่วมมือกรมศุลกากรให้เพิ่มความเข้มงวด การปราบปรามการลักลอบนำเข้าและกรมการค้าภายในส่งสายตรวจพิเศษออกตรวจสอบด้วยอีกทางหนึ่ง

#### 7.5 ปี 2546 (ไม่มีการแทรกแซงตลาด)

##### 1) ใช้นโยบายบริหารจัดการด้านนำเข้าอย่างรัดกุม

###### (1) ภายใต้ WTO

ในโควตา ให้ อคส. เป็นผู้นำเข้า (4,834.3 ตัน ภาษีร้อยละ 20) และไม่มี การอนุมัติให้นำเข้า นอกโควตา (ภาษีร้อยละ 144.6) ม.ค-มี.ค.46 ให้ผู้ประสงค์นำเข้าขอหนังสือรับรองฯ การชำระภาษีนอกโควตาได้เป็นการทั่วไป มีผู้ขอนำเข้า 7 ราย ปริมาณที่ขอหนังสือรับรอง 21,234.44 ตัน นำเข้าจริง 8,296 ตัน ผู้ขอนำเข้าส่วนใหญ่เป็นผู้ประกอบการในเขต EPZ ซึ่งได้รับยกเว้นภาษีนำเข้า ตั้งแต่เม.ย.46 จึงได้ควบคุมดูแลการนำเข้าให้รัดกุมขึ้นตามระเบียบกระทรวงพาณิชย์ ลงวันที่ 23 เม.ย. 46

นอก WTO ต้องขออนุญาตนำเข้าตามประกาศของกระทรวงพาณิชย์

(2) ภายใต้ AFTA ภาษีนำเข้าที่ร้อยละ 5 (มติ ครม.เมื่อ 30 ธ.ค.46 ) และต้องขออนุญาตนำเข้าตามประกาศของกระทรวงพาณิชย์

2) ใช้นโยบายการแก้ไขปัญหาปาล์มน้ำมันอย่างเป็นระบบ ตามที่คณะรัฐมนตรี ได้มีมติเมื่อวันที่ 8 และ 22 เมษายน 2546 เห็นชอบตามที่กระทรวงพาณิชย์เสนอโดย

๑) วางระบบการนำเข้าน้ำมันปาล์ม ตรวจสอบป้องกันการลักลอบนำเข้า และแก้ไขปัญหาด้านราคาผลปาล์มโดยจัดระบบการซื้อขายภายในประเทศ ผลักดัน/ส่งเสริมการส่งออก ตรวจสอบคุณภาพน้ำมันปาล์มที่ใช้แล้วเพื่อลดการใช้ซ้ำ

๑) ให้แต่งตั้งคณะกรรมการแก้ไขปัญหาปาล์มน้ำมันอย่างเป็นระบบโดยมีรัฐมนตรีว่าการกระทรวงพาณิชย์เป็นประธานเพื่อกำหนดนโยบาย มาตรการ และบริหารจัดการให้เกิดผลดีแก่อุตสาหกรรมปาล์มน้ำมันทั้งระบบ

### 3) การแก้ไขปัญหาด้านราคาผลปาล์ม

#### (1) จัดระบบการซื้อขายในประเทศ

๑) ให้โรงงานผู้ผลิตน้ำมันปาล์มทั้งโรงงานสกัดและโรงกลั่นทั้งหมด 60 รายแจ้งปริมาณการรับซื้อ ผลิต จำหน่ายและสต็อกเป็นประจำทุกเดือนและตรวจสอบสต็อกทุกสัปดาห์

๑) ให้ผู้ขนย้ายน้ำมันปาล์มตั้งแต่ 25 กก. ขึ้นไป ต้องขออนุญาตการขนย้ายและต้องนำหนังสือฯ กำกับการขนย้ายไปด้วย ซึ่งเดิมกำหนด พื้นที่ควบคุมการขนย้ายไว้ 15 จังหวัดในภาคใต้ และในปี 2547 ได้ขยายเพิ่มพื้นที่อีก 30 จังหวัดในพื้นที่ติดทะเลและติดประเทศเพื่อนบ้าน รวมเป็น 45 จังหวัด เพื่อกำกับการเคลื่อนย้ายน้ำมันปาล์มในประเทศและป้องกันการลักลอบนำเข้า

๑) ให้ผู้รับซื้อผลปาล์มประกอบด้วยโรงงานสกัด 48 ราย และลานเท 312 ราย ปิดป้ายแสดงราคารับซื้อผลปาล์มโดยระบุชั้นคุณภาพ (เปอร์เซ็นต์น้ำมัน) อย่างน้อย 3 ชั้นคุณภาพ ได้แก่ 13% 15% 17% และให้รับซื้อไม่ต่ำกว่าราคาแสดงที่ป้าย

๑) ประชาสัมพันธ์ให้เกษตรกรพัฒนาคุณภาพผลปาล์ม(ตัดปาล์มสุก)ทางสื่อวิทยุโปสเตอร์ แผ่นพับ เพื่อให้เกษตรกรขายผลผลิตได้ราคาดีขึ้น

#### (2) กำหนดเกณฑ์ราคากลางและตรวจสอบคุณภาพ

๑) ให้จังหวัดประชาสัมพันธ์เผยแพร่ราคารับซื้อและราคากลางผลปาล์มตามชั้นคุณภาพที่คำนวณจากราคาน้ำมันปาล์มดิบที่โรงงานสกัดฯในพื้นที่ขายได้ให้เกษตรกรทราบเป็นประจำทุกวัน

๑) ให้ตั้งคณะทำงานแก้ไขปัญหาปาล์มน้ำมันอย่างเป็นระบบระดับจังหวัด คณะทำงานตรวจสอบคุณภาพผลปาล์มประจำจังหวัด รวม 11 จังหวัดที่เป็นแหล่งผลิต ได้แก่ จังหวัดกระบี่ สุราษฎร์ธานี ชุมพร ตรัง สตูล สงขลา พังงา ระนอง นครศรีธรรมราช ประจวบคีรีขันธ์ และชลบุรี เพื่อทำหน้าที่ดำเนินมาตรการตามนโยบายที่กำหนดและไกล่เกลี่ยปัญหาคุณภาพผลปาล์มที่เกิดขึ้นจากการซื้อขาย

#### (3) การตรวจสอบและกำกับดูแล

๑) จัดส่งเจ้าหน้าที่จากส่วนกลางออกตรวจสอบการปิดป้ายแสดงราคารับซื้อและเครื่องชั่งของผู้รับซื้อในแหล่งผลิตสำคัญ 7 จังหวัด ได้แก่ จ.กระบี่ สุราษฎร์ธานี ชุมพร ตรัง สตูล สงขลา และพังงา โดยได้ตรวจการปิดป้าย 111 ราย พบผู้กระทำผิดไม่ปิดป้าย 14 ราย ปรับเป็นเงิน 24,000 บาท

๑) ตรวจสอบเครื่องชั่ง 175 เครื่อง พบเครื่องชั่งไม่ถูกต้อง 20 เครื่องซึ่งได้ผูกบัตรห้ามใช้

๑) ดูแลป้องกันมิให้มีการกำหนดราคาซื้อขายร่วมกัน

(4) การสนับสนุนการส่งออก ได้สนับสนุนภาคเอกชนส่งออกน้ำมันปาล์มดิบไปต่างประเทศ ในช่วงที่ภายในประเทศมีสต็อกน้ำมันปาล์มมากเพื่อมิให้ราคาผลปาล์มโน้มต่ำ รวมประมาณ 86,289 ตัน โดยส่งออกในช่วงเดือน เม.ย. - ส.ค.46

(5) การตรวจสอบคุณภาพน้ำมันปาล์มที่ใช้แล้ว(Re-used) ได้ประสานกระทรวงสาธารณสุข ให้ตรวจสอบคุณสมบัติน้ำมันที่ใช้แล้ว (Re-used) เพื่อลดการใช้น้ำมันที่จะเป็นอันตรายต่อผู้บริโภค และได้ สุ่มตรวจการใช้น้ำมันปาล์มในอุตสาหกรรมมะพร้าวสำเร็จรูป ขนมขบเคี้ยว ร้านอาหารฟาสต์ฟู้ดส์ เพื่อกำกับดูแลการจัดการน้ำมันที่เหลือจากการใช้แล้วมิให้นำออกมาจำหน่ายในท้องตลาด

#### 4) การตรวจสอบป้องกันการลักลอบนำเข้า

๑) ส่งสายตรวจพิเศษเข้าตรวจสอบอย่างเข้มงวดในพื้นที่ภาคใต้และตามแนวชายแดน เช่น จ.สตูล จ.สงขลา ฯลฯ

๑) ดำเนินคดีกับผู้ลักลอบอย่างเข้มงวดตามกฎหมายศุลกากร และกฎหมายควบคุมการขนย้ายของกระทรวงพาณิชย์

๑) ดำเนินการกับผู้ลักลอบ กรณีส่งผลกระทบต่อเศรษฐกิจโดยรวมของประเทศให้ ดำเนินการยึดทรัพย์โดยใช้อำนาจตามกฎหมายว่าด้วยการป้องกันและปราบปรามการฟอกเงิน (ป.ง.)

๑) ผลการตรวจสอบ มีการจับกุมผู้ลักลอบนำเขารายใหญ่ได้ 2 ราย คือ ที่จังหวัดปัตตานี (ทางทะเล) และที่จังหวัดกระบี่(ทางบก)ซึ่งของกลางที่ยึดได้เป็นน้ำมันปาล์มบริสุทธิ์บรรจุถุง 400 ถุง (ประมาณ 6.40 ตัน) ในข้อหาผิดทั้งตามกฎหมายศุลกากรที่ลักลอบหนีภาษีและกฎหมาย ควบคุมการขนย้ายที่ขนย้ายโดยไม่ได้รับอนุญาต ซึ่งศาลจังหวัดกระบี่ได้ตัดสินลงโทษแล้วทั้งจำคุก ปรับและริบของกลางแล้ว

#### 5) การวางระบบนำเข้า-ส่งออก

##### (1) การดำเนินการก่อนมีมติ ครม.

๑) ตรวจสอบผู้นำเข้าน้ำมันปาล์มนอกโควตา WTO ที่ยื่นขอนำเข้าในปี 45-46 ทั้งหมด 18 รายพบว่า ส่วนใหญ่เป็นผู้ประกอบการค้าในเขตส่งเสริมการส่งออก (EPZ) ในนิคมอุตสาหกรรม ซึ่งใช้ สิทธิยกเว้นภาษีนำเข้า บางรายนำเข้ามา Re-Packing แล้วส่งออก บางรายนำเข้าแล้ว Re-Export ทันที

๑) ตรวจสอบเชิงลึกเพิ่มเติม พบว่า มีบริษัทในนิคมอุตสาหกรรม ทำการแทนผู้อื่น 2 ราย คือ บริษัท เอ ที เอส โลจิสติกส์ จำกัด ในนิคมอุตสาหกรรมบางปะอิน จังหวัดพระนครศรีอยุธยาและบริษัท ไทยเดียววา ซังโย จำกัด ในนิคมอุตสาหกรรมลาดกระบัง กรุงเทพฯ ซึ่งผู้ทำการแทน 2 รายดังกล่าวได้ ถูกยกเลิกการประกอบกิจการค้าน้ำมันปาล์มแล้ว

๑) กรมศุลกากรได้เข้าตรวจสอบห้างหุ้นส่วนจำกัด จุฑาทิพย์เทรดดิ้ง ในนิคมอุตสาหกรรมแหลมฉบัง จังหวัดชลบุรี พบว่า บริษัทฯ ไม่ได้ทำการส่งออกน้ำมันปาล์มที่นำเข้าจำนวน 109 ตัน และ กำลังดำเนินคดีกับบริษัทฯ

## (2) การดำเนินการหลังมีมติ ครม.

๑ การแก้ไขระเบียบการนำเข้า กระทรวงพาณิชย์ได้ออกประกาศและระเบียบกระทรวงพาณิชย์กำหนดมาตรการในการนำเข้าและการนำเข้าเพื่อส่งออก รวมทั้ง หลักเกณฑ์ วิธีการในการออกหนังสือรับรองแสดงการได้รับสิทธิชำระภาษีนอกโควตาภายใต้ WTO ให้รัดกุมขึ้นแล้วเมื่อวันที่ 23 เมษายน 2546 โดยผู้นำเข้าที่จะขอหนังสือรับรองการนำเข้าได้ ต้องมีคุณสมบัติเป็นโรงสกัดหรือกลั่นหรือนิติบุคคลที่มีประวัติการค้าน้ำมันปาล์มและจดทะเบียนเป็นผู้นำเข้ากับศต.และ ต้องส่งออกน้ำมันที่นำเข้าภายใน 30 วัน ฯลฯ

## ๑ การกำกับดูแลและตรวจสอบ

๑ ในขั้นตอนการนำเข้า-ส่งออกกรมศุลกากรเป็นผู้กำกับดูแล ณ ด่านศุลกากรซึ่งคณะรัฐมนตรีเห็นชอบให้ส่งออกได้เพียง 4 ด่าน คือ ด่านสังขละบุรี ด่านแม่สอด ด่านแม่สาย และด่านท่าเรือกรุงเทพ

๑ กรณีผู้นำเข้าที่เป็นผู้ประกอบการค้าในเขต EPZ การนิคมอุตสาหกรรมฯ ต้องกำกับดูแลให้ผู้นำเข้าปฏิบัติตามเงื่อนไขที่ได้รับอนุญาตให้ประกอบกิจการ และต้องเป็นไปตามมติคณะรัฐมนตรีและประกาศกระทรวงพาณิชย์อย่างเคร่งครัด

## ๑ ผลการกำกับดูแลตรวจสอบ สามารถควบคุมการนำเข้า-ส่งออกได้เป็นอย่างดี

|                         | จำนวนที่ขอ | ออกหนังสือรับรอง (ตัน) | นำเข้าจริง (ตัน) |
|-------------------------|------------|------------------------|------------------|
| ปี 2546 - ม.ค.- มี.ค.46 | 7 ราย      | 21,234.44              | 8,296.20         |
| - เม.ย.-ธ.ค.46          | 5 ราย      | 3,121.87               | 3,102.64         |
| รวม                     |            | 24,356.31              | 11,398.84        |

## 7.6 ปี 2547 (ไม่มีการแทรกแซงตลาด)

## 1) ใช้นโยบายบริหารจัดการด้านนำเข้าอย่างรัดกุม

## (1) ภายใต้ WTO

ในโควตา ให้อคส.เป็นผู้นำเข้า (4,860 ตัน ภาษีร้อยละ 20) และไม่มีการอนุมัติให้นำเข้านอกโควตา (ภาษีร้อยละ 143) ม.ค.-29 ต.ค.47 มีผู้ขอนำเข้า 11 ราย ปริมาณที่ขอหนังสือรับรอง 78,039.88 ตัน นำเข้าแล้ว 75,821 ตัน

นอก WTO ต้องขออนุญาตนำเข้าตามประกาศของกระทรวงพาณิชย์

(2) ภายใต้ AFTA ภาษีนำเข้าที่ร้อยละ 5 และต้องขออนุญาตนำเข้าตามประกาศของกระทรวงพาณิชย์

2) ใช้นโยบายการแก้ไขปัญหาปาล์มน้ำมันอย่างเป็นระบบ โดยคณะกรรมการแก้ไขปัญหาปาล์มน้ำมันอย่างเป็นระบบ ซึ่งมีรัฐมนตรีว่าการกระทรวงพาณิชย์เป็นประธาน ทำหน้าที่ในการบริหารจัดการและแก้ไขปัญหาปาล์มน้ำมันทั้งระบบ รวมทั้งจัดระบบการนำเข้า-ส่งออกน้ำมันปาล์ม ได้มีมติในคราวประชุมเมื่อวันที่ 20 ตุลาคม 2547 ให้กำหนดมาตรการบริหารการนำเข้า-ส่งออกน้ำมันปาล์มภายใต้ WTO และ AFTA เนื่องจากมีการนำเข้านอกโควตาเพื่อส่งออกจำนวนมาก และคาดว่าจะมากขึ้นอีกทุกปี รวมทั้งข้อตกลง AFTA ไทยจะต้องยกเลิกมาตรการที่มีใช้ภาษี (NTBs) ภายใน 1 มกราคม 2548 ซึ่งจะมีผลให้มีการนำเข้าน้ำมันปาล์มบริสุทธิ์เพื่อจำหน่ายในประเทศจำนวนมาก ทำให้ราคาผลปาล์มตกต่ำ เพื่อมิให้กระทบต่อเกษตรกรและอุตสาหกรรมปาล์มน้ำมันในประเทศ ดังนี้



(1) การนำเข้านอกโควตา ภายใต้ WTO เพื่อส่งออก กำหนดหลักเกณฑ์และเงื่อนไข โดยให้ผู้นำเข้าต้องรับซื้อผลผลิตในประเทศเพื่อส่งออกด้วยและต้องส่งออกน้ำมันปาล์มไปต่างประเทศ เป็นปริมาณไม่น้อยกว่า 2 เท่าของปริมาณนำเข้า และมอบหมายกรมการค้าต่างประเทศออกประกาศ และระเบียบต่อไป

(2) การนำเข้า ภายใต้ AFTA กำหนดมาตรการการบริหารโดยให้ อคส.เป็นผู้นำเข้า ภายใต้ การพิจารณาของคณะอนุกรรมการคณะหนึ่งโดยความเห็นชอบของรัฐมนตรีว่าการกระทรวงพาณิชย์

(3) ด้านส่งออกน้ำมันปาล์มที่นำเข้านอกโควตา ให้คงด้านส่งออกตามมติคณะรัฐมนตรี เมื่อ 22 เมษายน 2546 (ด่านแม่สอด แม่สาย สังขละบุรี และท่าเรือกรุงเทพ)

#### 8. สถานการณ์ ปี 2547

8.1 โลก ปี 2548 (ต.ค.47-ก.ย.48) กระทรวงเกษตรสหรัฐ คาดว่าโลกมีผลผลิต 29.46 ล้านตัน เพิ่มขึ้นร้อยละ 5.17 (ปี 2547 - 28.67 ล้านตัน) ความต้องการใช้บริโภค 29.28 ล้านตัน เพิ่มขึ้น ร้อยละ 4.76 (ปี 2547 - 27.95 ล้านตัน)

8.2 ไทย ปี 2548 กระทรวงเกษตรฯ คาดว่าจะมีผลผลิตปาล์มน้ำมัน 5.432 ล้านตัน หรือคิดเป็น น้ำมันปาล์ม 0.924 ล้านตัน ซึ่งในปี 2547 (ธ.ก.ย.47) กระทรวงเกษตรฯ คาดว่าจะมีผลผลิต ปาล์มน้ำมัน 5.011 ล้านตัน หรือคิดเป็นผลผลิตน้ำมันปาล์มดิบประมาณ 0.877 ล้านตัน (% น้ำมัน 17.50) เพิ่มขึ้นจากปี 2546 ร้อยละ 7.61 และ 6.87

ทั้งนี้ เมื่อนำปริมาณจากแจ้งของโรงงานสกัดฯ 8 เดือนแรก (ม.ค.-ก.ย.47) รวมกับประมาณการ ของกระทรวงเกษตรฯ จะมีผลปาล์มทั้งปีประมาณ 4.471 ล้านตัน เป็นน้ำมันปาล์มดิบประมาณ 814,178 ตัน ซึ่งต่ำกว่าปริมาณที่คาดการณ์ข้างต้นร้อยละ 10.78 และ 7.16

8.3 ราคา ปัจจุบันราคาผลปาล์มและน้ำมันปาล์มดิบทรงตัวอยู่ในเกณฑ์ดี ปริมาณผลผลิตยังออก สู่ตลาดสม่ำเสมอ แต่ไม่เพียงพอกับความต้องการ ในขณะที่มีการนำเข้าน้ำมันปาล์มบริสุทธิ์เพื่อส่งออก มากขึ้น เนื่องจากราคาน้ำมันปาล์มบริสุทธิ์ในประเทศสูงกว่ามาเลเซีย กก.ละ 8-9 บาท

|                                   | 29 ต.ค.47 | 5 พ.ย.47 | % Δ   |
|-----------------------------------|-----------|----------|-------|
| ผลปาล์ม (%น้ำมัน 17)              | 3.70      | 3.70     | -     |
| น้ำมันดิบไทย : บาท/กก.            | 20.13     | 20.13    | -     |
| น้ำมันบริสุทธิ์ไทย : บาท/กก.      | 26.18     | 26.18    | -     |
| น้ำมันดิบมาเลเซีย : บาท/กก.       | 15.84     | 15.91    | 0.44  |
| น้ำมันบริสุทธิ์มาเลเซีย : บาท/กก. | 17.53     | 17.24    | -1.65 |

8.4 แนวโน้ม คาดว่าผลผลิตจะออกสู่ตลาดสม่ำเสมอ ราคาจะอยู่ในเกณฑ์ดี

ราคาปาล์มน้ำมันและน้ำมันปาล์ม (ไทยและมาเลเซีย)

ไทย

1. ผลปาล์มทะลาย คุณภาพ (น้ำมัน 17%) ณ หน้าโรงงานสกัดฯ

|         | ม.ค. | ก.พ. | มี.ค. | เม.ย. | พ.ค. | มิ.ย. | ก.ค. | ส.ค. | ก.ย. | ต.ค. | พ.ย. | ธ.ค. | เฉลี่ย<br>ทั้งปี |
|---------|------|------|-------|-------|------|-------|------|------|------|------|------|------|------------------|
| ปี 2540 | 2.37 | 2.67 | 2.35  | 2.03  | 2.03 | 2.22  | 2.42 | 2.35 | 2.22 | 2.17 | 2.38 | 2.59 | 2.32             |
| ปี 2541 | 3.53 | 4.01 | 3.85  | 3.41  | 3.55 | 3.27  | 3.41 | 3.39 | 3.96 | 3.93 | 4.37 | 5.09 | 3.81             |
| ปี 2542 | 5.39 | 5.43 | 3.51  | 2.36  | 2.04 | 1.62  | 1.57 | 1.86 | 1.89 | 1.52 | 1.32 | 1.62 | 2.51             |
| ปี 2543 | 2.17 | 1.70 | 1.45  | 1.83  | 2.15 | 2.58  | 1.85 | 1.81 | 1.65 | 1.61 | 1.56 | 1.65 | 1.83             |
| ปี 2544 | 1.37 | 1.07 | 1.00  | 1.12  | 1.07 | 1.41  | 1.55 | 1.93 | 1.65 | 1.17 | 1.74 | 2.09 | 1.43             |
| ปี 2545 | 2.28 | 2.30 | 2.26  | 2.25  | 2.06 | 2.56  | 2.37 | 2.59 | 2.57 | 2.72 | 3.78 | 4.71 | 2.70             |
| ปี 2546 | 4.03 | 2.71 | 2.36  | 1.96  | 2.00 | 2.32  | 2.45 | 2.38 | 2.66 | 3.24 | 3.58 | 3.41 | 2.76             |
| ปี 2547 | 3.13 | 3.34 | 3.41  | 3.29  | 3.05 | 2.84  | 3.42 | 3.99 | 3.83 | 3.61 |      |      | 3.39             |

2. น้ำมันปาล์มดิบ ซื่อขาย กทม.

|         |       |       |       |       |       |       |       |       |       |       |       |       |       |
|---------|-------|-------|-------|-------|-------|-------|-------|-------|-------|-------|-------|-------|-------|
| ปี 2540 | 16.62 | 16.86 | 15.31 | 14.17 | 14.39 | 15.76 | 17.33 | 15.28 | 16.24 | 17.32 | 18.04 | 20.94 | 16.52 |
| ปี 2541 | 26.93 | 27.12 | 24.40 | 22.77 | 25.60 | 23.74 | 25.07 | 23.70 | 25.21 | 25.82 | 29.57 | 30.90 | 25.90 |
| ปี 2542 | 32.89 | 32.99 | 22.22 | 17.26 | 17.00 | 13.91 | 14.42 | 14.76 | 14.41 | 12.81 | 11.59 | 13.59 | 18.15 |
| ปี 2543 | 13.86 | 12.49 | 10.99 | 13.15 | 15.25 | 16.15 | 13.25 | 13.43 | 11.78 | 11.46 | 11.76 | 11.81 | 12.95 |
| ปี 2544 | 10.02 | 8.58  | 9.03  | 9.00  | 9.13  | 10.25 | 11.86 | 13.70 | 10.84 | 9.85  | 13.24 | 14.13 | 10.80 |
| ปี 2545 | 15.15 | 15.05 | 15.00 | 15.29 | 15.04 | 15.94 | 15.19 | 16.23 | 16.08 | 16.64 | 22.69 | 28.66 | 17.25 |
| ปี 2546 | 25.10 | 18.57 | 16.14 | 15.86 | 16.42 | 16.67 | 15.83 | 15.51 | 16.55 | 19.97 | 21.69 | 21.00 | 18.28 |
| ปี 2547 | 19.68 | 21.22 | 21.66 | 21.17 | 20.17 | 17.64 | 20.25 | 21.96 | 21.01 | 20.24 |       |       | 20.50 |

3. น้ำมันปาล์มบริสุทธิ์ ซื่อขาย กทม. (Bulk)

|         |       |       |       |       |       |       |       |       |       |       |       |       |       |
|---------|-------|-------|-------|-------|-------|-------|-------|-------|-------|-------|-------|-------|-------|
| ปี 2540 | 22.34 | 23.14 | 21.11 | 20.22 | 20.25 | 21.13 | 23.37 | 22.49 | 22.73 | 23.95 | 24.35 | 26.96 | 22.67 |
| ปี 2541 | 31.66 | 34.39 | 32.82 | 29.64 | 31.25 | 32.27 | 31.50 | 29.78 | 30.64 | 32.04 | 35.46 | 38.05 | 32.46 |
| ปี 2542 | 38.91 | 39.18 | 33.19 | 25.82 | 25.05 | 21.32 | 19.91 | 19.17 | 18.60 | 17.09 | 15.21 | 17.52 | 24.25 |
| ปี 2543 | 18.08 | 17.33 | 15.07 | 16.47 | 18.92 | 19.80 | 18.70 | 18.26 | 16.45 | 15.66 | 15.37 | 15.49 | 17.13 |
| ปี 2544 | 15.06 | 13.23 | 13.26 | 12.67 | 12.99 | 13.78 | 14.55 | 17.00 | 15.47 | 13.65 | 16.10 | 16.83 | 14.55 |
| ปี 2545 | 18.35 | 18.84 | 19.07 | 19.41 | 19.59 | 20.53 | 19.66 | 19.54 | 18.69 | 19.30 | 24.87 | 31.62 | 20.79 |
| ปี 2546 | 31.51 | 25.24 | 21.84 | 20.61 | 21.85 | 21.05 | 20.27 | 19.17 | 20.47 | 23.17 | 26.19 | 23.75 | 22.93 |
| ปี 2547 | 23.59 | 24.73 | 25.80 | 25.57 | 25.03 | 23.65 | 25.34 | 26.44 | 27.43 | 26.27 |       |       | 25.39 |

มาเลเซีย

4. น้ำมันปาล์มดิบ ซื่อขายในมาเลเซีย

|         |       |       |       |       |       |       |       |       |       |       |       |       | เฉลี่ย<br>ทั้งปี |
|---------|-------|-------|-------|-------|-------|-------|-------|-------|-------|-------|-------|-------|------------------|
| ปี 2540 | 13.65 | 14.12 | 13.50 | 13.61 | 13.64 | 12.52 | 13.98 | 14.72 | 16.90 | 18.68 | 19.57 | 22.33 | 15.60            |
| ปี 2541 | 29.62 | 28.27 | 25.45 | 25.34 | 25.98 | 25.35 | 24.51 | 25.03 | 25.94 | 23.94 | 23.31 | 21.65 | 25.37            |
| ปี 2542 | 21.32 | 19.02 | 16.68 | 16.99 | 15.21 | 12.33 | 10.71 | 11.39 | 13.87 | 13.01 | 12.26 | 12.01 | 14.57            |
| ปี 2543 | 11.37 | 10.66 | 11.20 | 12.33 | 11.42 | 10.92 | 10.83 | 10.68 | 10.28 | 8.82  | 9.36  | 8.64  | 10.54            |
| ปี 2544 | 8.16  | 7.82  | 9.02  | 9.74  | 8.87  | 9.41  | 11.83 | 14.39 | 11.96 | 10.36 | 12.59 | 13.12 | 10.61            |
| ปี 2545 | 13.72 | 12.95 | 13.13 | 13.52 | 14.21 | 16.04 | 15.25 | 16.64 | 15.96 | 16.22 | 17.90 | 18.75 | 15.36            |
| ปี 2546 | 18.59 | 18.25 | 16.87 | 16.48 | 16.40 | 16.63 | 16.39 | 15.32 | 15.34 | 17.92 | 19.55 | 19.13 | 17.24            |
| ปี 2547 | 18.38 | 19.60 | 20.73 | 20.44 | 19.74 | 16.67 | 15.98 | 16.40 | 16.92 | 15.97 |       |       | 18.08            |

5. น้ำมันปาล์มบริสุทธิ์ ส่งออก F.O.B. มาเลเซีย (Bulk)

|         |       |       |       |       |       |       |       |       |       |       |       |       |       |
|---------|-------|-------|-------|-------|-------|-------|-------|-------|-------|-------|-------|-------|-------|
| ปี 2540 | 15.18 | 15.72 | 15.30 | 15.29 | 15.73 | 14.49 | 16.12 | 17.04 | 19.11 | 20.77 | 21.19 | 23.90 | 17.49 |
| ปี 2541 | 30.94 | 29.58 | 28.29 | 27.45 | 28.37 | 27.86 | 27.31 | 28.70 | 29.6  | 26.68 | 25.67 | 23.93 | 27.87 |
| ปี 2542 | 23.56 | 21.59 | 18.79 | 18.93 | 18.04 | 14.74 | 13.42 | 14.21 | 16.83 | 14.95 | 14.01 | 13.85 | 16.91 |
| ปี 2543 | 12.89 | 12.40 | 12.63 | 13.82 | 12.82 | 12.10 | 12.17 | 12.05 | 11.72 | 10.65 | 10.86 | 9.62  | 11.98 |
| ปี 2544 | 9.14  | 8.55  | 10.32 | 10.94 | 10.26 | 10.86 | 13.63 | 16.12 | 12.46 | 10.91 | 13.60 | 13.97 | 11.73 |
| ปี 2545 | 15.06 | 14.15 | 14.45 | 14.37 | 14.99 | 17.14 | 16.01 | 17.74 | 17.33 | 17.23 | 19.16 | 19.81 | 16.45 |
| ปี 2546 | 19.86 | 19.37 | 18.30 | 17.95 | 17.93 | 18.66 | 18.62 | 17.77 | 17.34 | 19.31 | 20.93 | 20.51 | 18.88 |
| ปี 2547 | 19.37 | 20.86 | 22.31 | 21.83 | 20.83 | 17.96 | 17.51 | 17.96 | 18.63 | 17.63 |       |       | 19.49 |

## มะพร้าวผลแก่

## 1. ผลผลิต : ล้านตัน

|                          | ปี 2543 | ปี 2544 | ปี 2545 | ปี 2546 | ปี 2547 <sup>ก</sup> | ปี 2548 <sup>ก</sup> | %Δ   |
|--------------------------|---------|---------|---------|---------|----------------------|----------------------|------|
| 1.1 โลก เนื้อมะพร้าวแห้ง | 5.45    | 5.77    | 5.22    | 5.09    | 5.26                 | 5.42                 | 3.04 |
| ฟิลิปปินส์ ”             | 2.35    | 2.80    | 2.15    | 2.20    | 2.30                 | 2.40                 | 4.35 |
| อินโดนีเซีย ”            | 1.32    | 1.36    | 1.36    | 1.30    | 1.36                 | 1.40                 | 2.94 |
| 1.2 ไทย มะพร้าวผลแก่     | 1.399   | 1.396   | 1.418   | 1.432   | 1.499                | 1.505                | 0.40 |
| หรือ เนื้อมะพร้าวแห้ง    | 0.280   | 0.279   | 0.284   | 0.286   | 0.300                | 0.301                | 0.33 |

## 2. ต้นทุนการผลิต

|                                                          |                   |              |                  |     |     |     |  |
|----------------------------------------------------------|-------------------|--------------|------------------|-----|-----|-----|--|
| ต้นทุนเฉลี่ยทั่วประเทศ (บาท/ผล)                          | 3.94              | 3.68         | 3.63             | Na  | Na  | Na  |  |
| ผลผลิตเฉลี่ยทั่วประเทศ (กก./ไร่)                         | 688               | 685          | 694              | 698 | 700 | 700 |  |
| คิดเทียบเป็น (ผล/ไร่)                                    | 550               | 548          | 555              | 558 | 560 | 560 |  |
| ต้นทุนผลิต จ.ประจวบฯ 2.50 บาท/ผล จ.สุราษฎร์ฯ 1.50 บาท/ผล |                   |              |                  |     |     |     |  |
| แหล่งผลิต ปี 46                                          | พื้นที่ให้ผล(ไร่) | ผลผลิต (ตัน) | เฉลี่ย (กก./ไร่) | %   |     |     |  |
| จ.ประจวบคีรีขันธ์                                        | 362,609           | 255,112      | 672              | 18  |     |     |  |
| จ.ชุมพร                                                  | 315,864           | 182,218      | 568              | 13  |     |     |  |
| จ.สุราษฎร์ธานี                                           | 225,412           | 174,978      | 765              | 12  |     |     |  |
| จ.นครศรีธรรมราช                                          | 136,234           | 104,493      | 761              | 7   |     |     |  |
| จ.ชลบุรี                                                 | 144,086           | 106,618      | 726              | 7   |     |     |  |
| จ.สมุทรสงคราม                                            | 63,340            | 41,307       | 645              | 3   |     |     |  |
| จ.อื่นๆ                                                  | 795,680           | 567,274      | 713              | 40  |     |     |  |
| ทั่วประเทศ                                               | 2,043,225         | 1,432,000    | 694              | 100 |     |     |  |

## 3. การใช้มะพร้าวผลในประเทศ : ล้านตัน

|                          | ปี 2543 | ปี 2544 | ปี 2545 | ปี 2546 | ปี 2547 | ปี 2548 | %Δ   |
|--------------------------|---------|---------|---------|---------|---------|---------|------|
| บริโภคโดยตรง 60%         | 0.840   | 0.838   | 0.851   | 0.859   | 0.900   | 0.903   | 0.33 |
| ผลิตกะทิสำเร็จรูป 10%    | 0.140   | 0.139   | 0.142   | 0.143   | 0.149   | 0.151   | 1.34 |
| ผลิตเนื้อมะพร้าวแห้ง 30% | 0.419   | 0.419   | 0.425   | 0.430   | 0.450   | 0.452   | 0.44 |
| คิดเป็นเนื้อมะพร้าวแห้ง  | 0.084   | 0.084   | 0.085   | 0.085   | 0.090   | 0.091   | 1.11 |
| คิดเป็นน้ำมันมะพร้าว     | 0.043   | 0.043   | 0.044   | 0.044   | 0.046   | 0.047   | 2.17 |

## 4. การนำเข้า-ส่งออก : ตัน

|                           | ปี 2543 | ปี 2544 | ปี 2545 | ปี 2546 | ปี 2547<br>(ม.ค.-ก.ย.) |
|---------------------------|---------|---------|---------|---------|------------------------|
| นำเข้า - น้ำมัน (3 พิกัด) | 35      | 45      | 72      | 90      | 45                     |
| - มะพร้าวฝอย              | 123     | 75      | 98      | 115     | 68                     |
| ส่งออก - น้ำมัน (3 พิกัด) | 5,130   | 7,067   | 1,612   | 1,793   | 3,500                  |
| - มะพร้าวฝอย              | 75      | 191     | 101     | 429     | 380                    |
| - กะทิสำเร็จรูป*          | 4,458   | 5,493   | 4,887   | 12,057  | 9,309                  |

\* สถิติพิกัด 2008190091 : สินค้าแปรรูปหลายชนิดซึ่งรวมกะทิสำเร็จรูป

ประเทศคู่ค้า มะพร้าวฝอย : ฟิลิปปินส์, น้ำมันมะพร้าวดิบ : มาเลเซีย สิงคโปร์, กะทิสำเร็จรูป : อเมริกา ออสเตรเลีย

| 5. ราคา :                       |        | ปี 2543 | ปี 2544 | ปี 2545 | ปี 2546 | ปี 2547 |        |
|---------------------------------|--------|---------|---------|---------|---------|---------|--------|
| 5.1 ณ แหล่งผลิตเฉลี่ยทั่วประเทศ |        |         |         |         | ทั้งปี  | ต.ค.46  | ต.ค.47 |
| มะพร้าวผลใหญ่ทั้งเปลือก         | บาท/ผล | 2.60    | 2.52    | 3.31    | 3.41    | 2.98    | 3.62   |
| จ. ประจวบคีรีขันธ์              |        | 2.91    | 3.05    | 4.01    | 4.40    | 5.40    | 5.23   |
| จ. สุราษฎร์ธานี                 |        | 2.22    | 1.89    | 3.10    | 3.27    | 3.28    | 3.15   |
| เนื้อมะพร้าวแห้ง 90%            | บาท/กก | 6.52    | 4.39    | 6.59    | 7.63    | 7.29    | 9.21   |
| จ. ประจวบคีรีขันธ์              |        | 7.54    | 5.36    | 7.85    | 8.58    | 8.89    | 11.75  |
| จ. สุราษฎร์ธานี                 |        | 6.85    | 4.33    | 7.05    | 8.26    | 7.89    | 10.50  |
| 5.2 ตลาด กทม. ขายส่ง            |        |         |         |         |         |         |        |
| มะพร้าวผลใหญ่เปลือกเปลือก       | บาท/ผล | 5.78    | 6.06    | 7.12    | 7.36    | 7.44    | 7.94   |
| เนื้อมะพร้าวแห้ง 90%            | บาท/กก | 8.18    | 5.30    | 8.42    | 9.63    | 9.53    | 12.45  |
| น้ำมันมะพร้าวดิบ                | "      | 15.61   | 10.17   | 15.87   | 17.85   | 18.48   | 25.15  |
| น้ำมันมะพร้าวบริสุทธิ์ (ปีบ)    | "      | 23.42   | 18.39   | 23.49   | 26.41   | 27.06   | 33.24  |
| 5.3 ตลาดโลก~น้ำมันมะพร้าวดิบ    | "      | 18.02   | 13.83   | 17.73   | 19.28   | 19.30   | 26.85  |

## 6. สภาพปัญหา

### 6.1 ภาพรวม

#### 6.1.1 ปัญหาการตลาด

- 1) ราคามะพร้าวผลไม่มีเสถียรภาพ เนื่องจากปริมาณผลผลิตที่ออกสู่ตลาดไม่แน่นอน
- 2) ตลาดมะพร้าวผลไม่ขยายตัว เนื่องจากผู้บริโภคบริโภคมะพร้าวผลลดลง
- 3) ตลาดน้ำมันมะพร้าวเล็กลง เนื่องจากถูกทดแทนด้วยน้ำมันปาล์มและน้ำมันเมล็ดในปาล์ม ทั้งการบริโภคและอุตสาหกรรม ทำให้ความต้องการน้ำมันมะพร้าวลดลง โรงงานที่บ่น้ำมันมะพร้าวขาดแคลน วัตถุดิบเนื้อมะพร้าวแห้งเนื่องจากเกษตรกรนิยมจำหน่ายผลผลิตในรูปมะพร้าวผลและเนื้อมะพร้าวขาว
- 4) ตลาดกะทิสำเร็จรูป ขยายตัวไม่มากนักถึงแม้จะสะดวกในการบริโภคแต่ผู้บริโภคคำนึงถึงสุขภาพมากขึ้น

6.1.2 ปัญหาการแปรรูป ต้นทุนการแปรรูปสูง เนื่องจากโรงงานสกัดน้ำมันมะพร้าวเป็นโรงงานขนาดเล็ก มีประสิทธิภาพต่ำ วัตถุดิบมีน้อยกว่ากำลังการผลิตเนื่องจากเกษตรกรนิยมขายในรูปมะพร้าวผล

#### 6.1.3 ปัญหาการผลิต ต้นทุนมะพร้าวผลสูง ผลผลิตเฉลี่ยต่อไร่ต่ำ

### 6.2 ปัญหาการตลาด

- 1) ปี 2540 เกิดปัญหาราคามะพร้าวตกต่ำ (มีการแทรกแซงตลาด)
- 2) ปี 2541-42 เกิดปัญหาราคาสูงและปริมาณไม่เพียงพอ (นำเข้ามะพร้าวผลนอกโควตา)
- 3) ปี 2543-44 เกิดปัญหาราคาตกต่ำ (มีการแทรกแซงตลาด)
- 4) ปี 2545 มะพร้าวผลมีราคาอยู่ในเกณฑ์สูงน่าพอใจ (ไม่มีการแทรกแซงตลาด)
- 5) ปี 2546 มะพร้าวผลมีราคาอยู่ในเกณฑ์สูงน่าพอใจ (ไม่มีการแทรกแซงตลาด)
- 6) ปี 2547 ม.ค.-มิ.ย.47 มีราคาสูงเกษตรกรได้รับความพอใจ

## 7. มาตรการแก้ไขปัญหา

### 7.1 ปี 2540 (ปัญหาราคาตกต่ำ)

มติคณะกรรมการคชก. อนุมัติเงินลงทุนหมุนเวียนวงเงิน 140 ล้านบาท ดังนี้

- จำนวน 34 ล้านบาท ให้กรมส่งเสริมการเกษตรและกรมส่งเสริมสหกรณ์ ใช้แทรกแซงตลาด โดยวิธีการให้สถาบันเกษตรกรรวบรวมมะพร้าวผล และ/หรือเนื้อมะพร้าวแห้ง จากสมาชิกสหกรณ์ กลุ่มเกษตรกร เพื่อนำออกสู่ตลาด (ไม่ได้ดำเนินการ เนื่องจาก ก.เกษตรขอถอนเรื่อง)

- จำนวน 106 ล้านบาท ให้อคส. ใช้แทรกแซงตลาดโดยวิธีการรับซื้อน้ำมันมะพร้าวในราคาที่สูงขึ้นกับราคาเนื้อมะพร้าวแห้ง กก.ละ 9.00 บาท หรือในกรณีที่จำเป็นให้รับซื้อเนื้อมะพร้าวแห้ง 90% ในราคา กก.ละ 9.00 บาท

ผลการดำเนินงาน อคส.ดำเนินการรับซื้อ เดือน พ.ย.-ธ.ค.40 รับซื้อได้จำนวน 63 ตัน ใช้เงินรับซื้อเพียง 0.567 ล้านบาท และอคส.ได้เบิกค่าใช้จ่าย เป็นเงิน 0.479 ล้านบาท

### 7.2 ปี 2541-42 (ปัญหาขาดแคลนและราคาสูง)

1) เปิดตลาดนำเข้ามะพร้าวผลภายใต้ WTO ปี 2542

- ในโควตา (ภาษี 20%) จำนวน 2,253.11 ตัน (มีผู้ขอหนังสือรับรอง 328.140 ตัน)

- นอกโควตา (ภาษี 57%) จำนวนไม่จำกัด (มีผู้ขอหนังสือรับรอง 16,317.749 ตัน)

2) ขอความร่วมมือกระทรวงการคลังปราบปรามการลักลอบนำเข้าอย่างจริงจัง

### 7.3 ปี 2543 (ปัญหาราคาตกต่ำ)

มติคณะกรรมการ คชก. เมื่อ 10 พ.ค.43 , 15 มิ.ย.43 , 5 ก.ย.43 และ 1 พ.ย.43 อนุมัติ

1) เงินลงทุนหมุนเวียนปลอดดอกเบี้ย จำนวน 170 ล้านบาท ให้ อคส. แทรกแซงรับซื้อเนื้อมะพร้าวแห้ง 90% จากเกษตรกร สถาบันเกษตรกร เพื่อจำหน่ายต่อไป 2) กำหนดราคาเป้าหมายนำเนื้อมะพร้าวแห้ง 90% (ทับสะเก) กก.ละ 10.74 บาท ส่วนแหล่งผลิตอื่นให้กำหนดโดยเทียบเคียงจากฐานราคาเป้าหมายนำเนื้อมะพร้าวแห้ง 90% (ทับสะเก) ด้วยวิธีคำนวณราคาในแต่ละจังหวัดเพิ่ม-ลดได้ตามสัดส่วนราคาตลาดและคุณภาพสินค้า 3) ปรับลดราคาแทรกแซงรับซื้อเนื้อมะพร้าวแห้ง 90% (ทับสะเก) เหลือ กก.ละ 7.64 บาท สำหรับแหล่งผลิตอื่นให้ปรับเพิ่ม-ลดตามสัดส่วนราคาตลาดและคุณภาพสินค้า 4) ระยะเวลารับซื้อ มิ.ย.-พ.ย.43 5) ระยะเวลาโครงการ มิ.ย.43-ก.พ.44

\* ประกาศอคส. เมื่อ 30 มิ.ย.43 (มติคชก. 15 มิ.ย.43)

ผลการดำเนินงาน \*\* ประกาศอคส. เมื่อ 10 พ.ย.43 (มติคชก. 1 พ.ย.43)

| การรับซื้อ        | ปริมาณ (ตัน) | มูลค่า (ล้านบาท) | ราคารับซื้อ (บาท/กก.) |
|-------------------|--------------|------------------|-----------------------|
| จ.ประจวบคีรีขันธ์ | 5,396        | 56.21            | 10.74* , 7.64**       |
| จ.ชุมพร           | 5,719        | 55.57            | 10.00 , 7.11          |
| จ.นครศรีธรรมราช   | 4,135        | 38.50            | 9.37 , 6.67           |
| จ.สุราษฎร์ธานี    | 5,295        | 48.87            | 9.37 , 6.67           |
| รวม               | 20,545       | 199.15           | 9.89 , 7.02           |

การจำหน่าย อคส.ประมวลจำหน่ายภายในประเทศทั้งหมด

| สรุปการซื้อขาย               | ปริมาณ (ตัน) | มูลค่า (ล้านบาท) | ราคาเฉลี่ย (บาท/กก.) |
|------------------------------|--------------|------------------|----------------------|
| - การรับซื้อ ( มิ.ย.-พ.ย.43) | 20,545       | 199.15           | 9.69                 |
| - การจำหน่าย (ก.ย.43-ก.พ.44) | 20,545       | 89.76            | 4.37                 |
| - ขาดทุนราคา                 | -            | 109.39           | 5.32                 |

#### 7.4 ปี 2544 (ปัญหาการค้าตกต่ำ)

มติคณะกรรมการ คชก.เมื่อ 22 มี.ค.44 1) อนุมัติเงินทุนจำนวน 125 ล้านบาท ให้ อคส. ดำเนินการแทรกแซงตลาดรับซื้อเนื้อมะพร้าวแห้ง 90 % จากเกษตรกรรายย่อยแล้วส่งออก หรือจำหน่ายให้กับผู้ซื้อเพื่อนำไปส่งออก หรือสกัดน้ำมันมะพร้าวแล้วส่งออกทันที ปริมาณแทรกแซง 20,000 ตัน กำหนดราคาเป้าหมายนำเนื้อมะพร้าวแห้ง 90% (ทับสะเก)กก.ละ 8.00 บาท และราคารับซื้อเนื้อมะพร้าวแห้ง 90% (ทับสะเก)กก.ละ 6.00 บาท สำหรับแหล่งผลิตอื่นให้กำหนดโดยเทียบเคียงจากราคาเป้าหมายนำเนื้อมะพร้าวแห้ง 90%(ทับสะเก) ด้วยวิธีคำนวณราคาในแต่ละจังหวัด เพิ่ม-ลด ได้ตามสัดส่วนราคาตลาด และคุณภาพสินค้า 3) ระยะเวลารับซื้อ มี.ค.-ส.ค.44 4) ระยะเวลาโครงการ มี.ค.-ต.ค.44

ผลการดำเนินงาน เนื่องจากราคาเนื้อมะพร้าวแห้ง 90% มีแนวโน้มสูงขึ้นใกล้เคียงกับราคารับซื้อที่ คชก.กำหนด(กก.ละ 6.00 บาท)จึงได้ชะลอการรับซื้อไว้จนถึงสิ้นสุดระยะเวลาโครงการเดือน ต.ค.44 เนื่องจากราคาอยู่ในเกณฑ์ดี

#### 7.5 ปี 2545-47 ใช้นโยบายบริหารจัดการ (ไม่มีการแทรกแซงตลาด)

##### 1) บริหารจัดการการนำเข้าภายใต้ WTO และ AFTA อย่างรัดกุม

|                               | ภาษีAFTA<br>ตั้งแต่ปี 46 | ในโควตา WTO (ตัน) |       |       | ภาษีในQ<br>(%) | ภาษีนอก Q (%) |       |       |
|-------------------------------|--------------------------|-------------------|-------|-------|----------------|---------------|-------|-------|
|                               |                          | ปี 46             | ปี 47 | ปี 48 |                | ปี 46         | ปี 47 | ปี 48 |
| มะพร้าวผล                     | ยกเว้นอากร               | 2,304.22          | 2,317 | 2,317 | 20             | 54.6          | 54    | 54    |
| มะพร้าวฝอย                    | ยกเว้นอากร               | 110               | 110   | 110   | 20             | 54.6          | 54    | 54    |
| เนื้อมะพร้าวแห้ง              | ร้อยละ 35                | 1,105.56          | 1,157 | 1,157 | 20             | 36.4          | 36    | 36    |
| น้ำมันมะพร้าว <sup>1513</sup> | ร้อยละ 5                 | 398.89            | 401   | 401   | 20             | 52.6          | 52    | 52    |

##### 2) กำหนดเงื่อนไขการนำเข้า

ในโควตา ต้องขอหนังสือรับรองการนำเข้า โดยผู้นำเข้าต้องเป็น 1) เป็นนิติบุคคลและ 2) เป็นโรงงานที่ใช้สินค้ามะพร้าว มะพร้าวฝอย เนื้อมะพร้าวแห้งและน้ำมันมะพร้าวเป็นวัตถุดิบในกิจการของตนเอง และ 3) เปิดดำเนินการในปัจจุบัน 4) กรณีมะพร้าวฝอยมีประวัตินำเข้า 3 ปี 5) กำหนดช่วงเวลานำเข้า มะพร้าวผล : ม.ค.-เม.ย. / พ.ค.-ก.ย. / ต.ค.-ธ.ค. = ร้อยละ 60 / 15 / 25  
มะพร้าวฝอย : ม.ค. - ธ.ค.  
เนื้อมะพร้าวแห้ง : พ.ย. - ธ.ค.  
น้ำมันมะพร้าว : พ.ย. - ธ.ค.

นอกโควตา ขอหนังสือรับรองการนำเข้านอกโควตาได้เป็นการทั่วไป

นอกWTO และภายใต้ AFTA ต้องขออนุญาตนำเข้าตามประกาศกระทรวงพาณิชย์

##### 3) มาตรการส่งออก สนับสนุนการส่งออกเสรี

4) ออกประกาศคณะกรรมการกลางฯ (กกร.)ให้ผู้ซื้อปิดป้ายแสดงราคารับซื้อมะพร้าวผลและเนื้อมะพร้าวแห้ง เพื่อให้เกิดความเป็นธรรมแก่เกษตรกร เพิ่มประสิทธิภาพการแข่งขันตามกลไกตลาด

8. สถานการณ์ ปี 2547

8.1 โลก ปี 2547 (ต.ค.46-ก.ย.47) กระทรวงเกษตรสหรัฐฯ คาดว่าโลกมีผลผลิตเนื้อมะพร้าวแห้ง 5.26 ล้านตัน เพิ่มขึ้นร้อยละ 4.67 ความต้องการใช้ (สกัดน้ำมัน) 5.23 ล้านตัน เพิ่มขึ้นร้อยละ 2.95

8.2 ไทย ปี 2547 กระทรวงเกษตรฯ (สศก.) คาดว่าผลผลิตมีประมาณ 1.499 ล้านตัน เพิ่มขึ้นร้อยละ 4.74 (วงการค้าคาดว่าผลผลิตน้อยกว่าปีที่ผ่านมา) ในขณะที่ตลาดการบริโภคมะพร้าวผล (กะทิ) ตามครัวเรือนลดลง

8.3 ราคา ปัจจุบันราคามะพร้าวผลทั้งในแหล่งผลิตและขายส่ง กทม. และเนื้อมะพร้าวขาวโรงงานรับซื้อ ทรงตัวเท่ากับสัปดาห์ก่อน ความต้องการบริโภคมะพร้าว (กะทิ) และของโรงงานกะทิลำเร็จรูปมีในปริมาณปกติ และสม่ำเสมอ ส่วนราคาเนื้อมะพร้าวแห้งและน้ำมันมะพร้าวทรงตัวอยู่ในเกณฑ์ดี

| หน่วย : (บาท/กก. บาท/ผล)     | 29 ต.ค.47 | 4 พ.ย.47 | %Δ   |
|------------------------------|-----------|----------|------|
| เนื้อมะพร้าวขาวโรงงานรับซื้อ | 10.75     | 10.75    | -    |
| มะพร้าวผลปอกเปลือก กทม.      | 8.25      | 8.25     | -    |
| มะพร้าวผลใหญ่เกษตรกรขายได้   | 3.67      | 3.67     | -    |
| จ. ประจวบคีรีขันธ์           | 5.40      | 5.40     | -    |
| จ. สุราษฎร์ธานี              | 3.35      | 3.35     | -    |
| เนื้อแห้ง 90% เกษตรกรขายได้  | 9.21      | 9.21     | -    |
| จ. ประจวบคีรีขันธ์           | 11.75     | 11.75    | -    |
| จ. สุราษฎร์ธานี              | 10.50     | 10.50    | -    |
| น้ำมันมะพร้าวดิบ กทม.        | 24.84     | 24.84    | -    |
| น้ำมันดิบ(ตลาดRotterdam)     | 27.07     | 27.14    | 0.26 |

8.4 แนวโน้ม คาดว่าราคามะพร้าวผลจะปรับตัวสูงขึ้นจากเดือนที่ผ่านมา เนื่องจากเป็นช่วงปลายฤดูผลผลิตลดลง อีกทั้งการระบายผลผลิตออกนอกแหล่งผลิตคล่องตัวขึ้นกว่าช่วงที่ผ่านมา

\*\*\*\*\*

## ราคามะพร้าวผลและผลิตภัณฑ์ (ณ แหล่งผลิต และ กทม.)

Agri\_36 , มะพร้าว45/1 :ราคามะพร้าว36-45 (Sheet 3)

|                                                                                     | ม.ค.  | ก.พ.  | มี.ค. | เม.ย. | พ.ค.  | มิ.ย. | ก.ค.  | ส.ค.  | ก.ย.  | ต.ค.  | พ.ย.  | ธ.ค.  | เฉลี่ย |
|-------------------------------------------------------------------------------------|-------|-------|-------|-------|-------|-------|-------|-------|-------|-------|-------|-------|--------|
| 1. ราคามะพร้าวผลแก่ ผลใหญ่ทั้งเปลือก ที่เกษตรกรขายได้ เฉลี่ยทั้งประเทศ : บาท/ผล 1/  |       |       |       |       |       |       |       |       |       |       |       |       |        |
| ปี 2542                                                                             | 11.04 | 9.65  | 9.61  | 8.90  | 7.72  | 5.58  | 4.61  | 4.66  | 5.03  | 6.02  | 7.18  | 7.29  | 7.27   |
| ปี 2543                                                                             | 5.20  | 3.95  | 3.16  | 2.86  | 2.48  | 2.13  | 1.77  | 1.79  | 1.72  | 1.84  | 2.11  | 2.13  | 2.60   |
| ปี 2544                                                                             | 2.10  | 1.97  | 2.22  | 2.21  | 2.37  | 2.31  | 2.16  | 2.05  | 2.10  | 3.00  | 3.91  | 3.86  | 2.52   |
| ปี 2545                                                                             | 4.04  | 4.37  | 4.28  | 4.52  | 4.01  | 3.07  | 2.64  | 2.28  | 2.21  | 2.45  | 2.75  | 3.06  | 3.31   |
| ปี 2546                                                                             | 3.47  | 3.82  | 3.79  | 3.82  | 3.72  | 3.38  | 2.69  | 2.76  | 2.76  | 2.98  | 3.87  | 3.85  | 3.41   |
| ปี 2547                                                                             | 5.20  | 5.84  | 5.72  | 5.72  | 5.09  | 3.71  | 3.41  | 3.32  | 3.63  | 3.62  |       |       | 4.53   |
| 2. ราคามะพร้าวผลใหญ่ ปอกเปลือก ขายส่ง ณ ตลาด กทม. : บาท/ผล 2/                       |       |       |       |       |       |       |       |       |       |       |       |       |        |
| ปี 2542                                                                             | 16.30 | 14.74 | 15.73 | 13.60 | 12.42 | 10.42 | 8.78  | 8.86  | 9.25  | 9.45  | 10.64 | 9.65  | 11.65  |
| ปี 2543                                                                             | 8.76  | 7.64  | 6.52  | 5.81  | 5.72  | 5.20  | 4.75  | 4.75  | 4.75  | 4.75  | 5.26  | 5.50  | 5.78   |
| ปี 2544                                                                             | 5.93  | 5.76  | 5.19  | 5.75  | 5.41  | 5.25  | 5.25  | 5.34  | 5.98  | 7.05  | 8.07  | 7.75  | 6.06   |
| ปี 2545                                                                             | 8.31  | 8.50  | 8.27  | 8.70  | 7.59  | 6.48  | 6.12  | 6.00  | 5.81  | 6.30  | 6.57  | 6.75  | 7.12   |
| ปี 2546                                                                             | 7.00  | 7.80  | 7.76  | 8.00  | 7.31  | 6.75  | 6.00  | 6.19  | 6.66  | 7.44  | 8.75  | 8.68  | 7.36   |
| ปี 2547                                                                             | 9.75  | 11.13 | 10.45 | 10.17 | 8.86  | 6.58  | 6.25  | 6.35  | 6.95  | 7.94  |       |       | 8.44   |
| 3. ราคาน้ำมันมะพร้าวแห้ง 90% ที่เกษตรกรขายได้ เฉลี่ยทั้งประเทศ : บาท/กก. 1/         |       |       |       |       |       |       |       |       |       |       |       |       |        |
| ปี 2542                                                                             | 16.81 | 16.43 | 12.54 | 15.00 | 10.00 | 15.00 | 11.50 | 12.50 | 12.37 | 14.00 | 14.00 | 11.67 | 13.49  |
| ปี 2543                                                                             | 9.40  | 8.25  | 8.50  | 7.85  | 7.66  | 7.30  | 5.71  | 5.75  | 4.66  | 4.25  | 4.41  | 4.49  | 6.52   |
| ปี 2544                                                                             | 3.77  | 3.33  | 3.28  | 3.50  | 4.34  | 5.01  | 4.82  | 5.39  | 5.06  | 4.71  | 4.74  | 4.73  | 4.39   |
| ปี 2545                                                                             | 4.86  | 4.89  | 4.83  | 4.95  | 6.31  | 6.67  | 7.04  | 7.15  | 7.50  | 7.34  | 7.86  | 9.67  | 6.59   |
| ปี 2546                                                                             | 10.19 | 9.02  | 6.93  | 6.85  | 6.96  | 6.97  | 6.82  | 6.68  | 6.77  | 7.29  | 8.28  | 8.78  | 7.63   |
| ปี 2547                                                                             | 9.08  | 9.69  | 9.26  | 8.91  | 8.72  | 7.87  | 7.39  | 7.32  | 9.26  | 9.21  |       |       | 8.67   |
| 4. ราคาน้ำมันมะพร้าวแห้ง 90% โรงงานที่บน้ำมันมะพร้าวรับซื้อ ณ ตลาดกทม. : บาท/กก. 2/ |       |       |       |       |       |       |       |       |       |       |       |       |        |
| ปี 2542                                                                             | 19.86 | 17.82 | 16.05 | 12.44 | 12.63 | 12.50 | 12.50 | 12.67 | 13.48 | 14.00 | 14.00 | 14.00 | 14.33  |
| ปี 2543                                                                             | 13.65 | 12.64 | 9.83  | 9.09  | 8.61  | 8.47  | 7.22  | 6.89  | 5.65  | 5.07  | 5.54  | 5.50  | 8.18   |
| ปี 2544                                                                             | 4.88  | 4.18  | 4.09  | 4.24  | 5.27  | 5.91  | 5.78  | 6.25  | 5.85  | 5.36  | 5.68  | 6.05  | 5.30   |
| ปี 2545                                                                             | 6.45  | 6.34  | 6.98  | 7.93  | 8.10  | 8.72  | 8.32  | 8.74  | 8.68  | 8.76  | 10.12 | 11.84 | 8.42   |
| ปี 2546                                                                             | 12.01 | 9.98  | 9.22  | 8.94  | 9.20  | 9.22  | 8.78  | 8.37  | 8.78  | 9.53  | 11.16 | 10.33 | 9.63   |
| ปี 2547                                                                             | 10.29 | 11.06 | 11.87 | 12.57 | 12.83 | 10.97 | 11.24 | 11.40 | 12.14 | 12.45 |       |       | 11.68  |
| 5. ราคาน้ำมันมะพร้าวดิบ ขายส่งตลาดกทม. : บาท/กก. 2/                                 |       |       |       |       |       |       |       |       |       |       |       |       |        |
| ปี 2542                                                                             | 37.63 | 35.26 | 29.94 | 23.26 | 24.59 | 24.59 | 24.31 | 24.35 | 26.38 | 25.95 | 24.66 | 26.59 | 27.29  |
| ปี 2543                                                                             | 26.44 | 24.68 | 18.81 | 17.78 | 16.44 | 15.88 | 13.40 | 12.71 | 10.46 | 9.45  | 10.54 | 10.73 | 15.61  |
| ปี 2544                                                                             | 9.40  | 8.35  | 7.95  | 8.08  | 10.36 | 11.21 | 11.24 | 12.18 | 10.94 | 9.81  | 10.98 | 11.54 | 10.17  |
| ปี 2545                                                                             | 12.35 | 12.96 | 13.79 | 14.99 | 15.49 | 16.21 | 15.67 | 15.95 | 15.80 | 16.04 | 19.09 | 22.10 | 15.87  |
| ปี 2546                                                                             | 22.19 | 18.24 | 16.84 | 16.47 | 17.05 | 16.97 | 15.88 | 15.09 | 16.22 | 18.48 | 20.88 | 19.91 | 17.85  |
| ปี 2547                                                                             | 19.73 | 21.00 | 22.92 | 24.54 | 25.18 | 22.40 | 22.57 | 22.87 | 24.45 | 25.15 |       |       | 23.08  |
| 6. ราคาน้ำมันมะพร้าวดิบ ตลาดต่างประเทศ (รอดเตอร์ดัม) : บาท/กก. 3/                   |       |       |       |       |       |       |       |       |       |       |       |       |        |
| ปี 2542                                                                             | 27.85 | 26.31 | 26.47 | 31.37 | 32.94 | 30.15 | 25.22 | 28.06 | 30.16 | 29.16 | 28.65 | 27.57 | 28.66  |
| ปี 2543                                                                             | 25.24 | 22.98 | 21.32 | 21.30 | 18.68 | 17.15 | 15.68 | 15.33 | 14.08 | 14.28 | 16.50 | 13.66 | 18.02  |
| ปี 2544                                                                             | 13.71 | 11.73 | 12.58 | 12.86 | 12.73 | 14.01 | 16.11 | 16.39 | 13.35 | 13.50 | 14.12 | 14.86 | 13.83  |
| ปี 2545                                                                             | 15.47 | 16.18 | 15.44 | 17.05 | 17.50 | 18.61 | 18.16 | 18.45 | 17.23 | 18.54 | 19.69 | 20.46 | 17.73  |
| ปี 2546                                                                             | 20.63 | 20.36 | 18.44 | 18.03 | 18.15 | 19.14 | 18.51 | 17.43 | 17.91 | 19.30 | 20.45 | 23.06 | 19.28  |
| ปี 2547                                                                             | 22.66 | 25.21 | 27.29 | 29.49 | 29.47 | 26.70 | 27.77 | 26.69 | 27.36 | 26.85 |       |       | 26.95  |



## ถั่วลิสง

| 1.การผลิต/ความต้องการใช้(ตัน) | ปี 2543/44 | ปี 2544/45 | ปี 2545/46 | ปี 2546/47 | ปี 2547/48  |
|-------------------------------|------------|------------|------------|------------|-------------|
| 1.1 ผลผลิตโลก                 | 31,100,000 | 31,110,000 | 30,340,000 | 32,180,000 | 34,380,000  |
| 1.2 ผลผลิตไทย                 | 131,897    | 128,816    | 109,810    | 113,635    | 113,571     |
| 1.3 ความต้องการใช้            | 167,638    | 181,300    | 160,316    | 163,210    | 146,360     |
|                               |            |            |            |            | (ประมาณการ) |
| 1.4 การนำเข้า/ส่งออก          | ปี 2543    | ปี 2544    | ปี 2545    | ปี 2546    | ปี 2547     |
| - นำเข้า                      |            |            |            |            | (ม.ค.-ก.ย.) |
| ถั่วลิสงทั้งเปลือกแห้ง        |            |            |            |            |             |
| ปริมาณ (ตัน)                  | 36,974     | 53,851     | 51,648     | 2,503      | 2,103       |
| มูลค่า (ล้านบาท)              | 378.51     | 640.26     | 543.72     | 36.25      | 28.28       |
| กากถั่วลิสง                   |            |            |            |            |             |
| ปริมาณ (ตัน)                  | 11,540     | 30,078     | 49,657     | 13,004     | 44,245      |
| มูลค่า (ล้านบาท)              | 79.45      | 259.13     | 373.05     | 139.14     | 399.69      |
| - ส่งออก                      |            |            |            |            |             |
| ถั่วลิสงทั้งเปลือกแห้ง        |            |            |            |            |             |
| ปริมาณ (ตัน)                  | 1,233      | 1,766      | 1,142      | 490        | 534         |
| มูลค่า (ล้านบาท)              | 11.60      | 15.86      | 15.87      | 6.30       | 13.20       |
| 2.ราคา (บาท/กก.)              | ปี 2543    | ปี 2544    | ปี 2545    | ปี 2546    | ปี 2547     |
| เกษตรกรขายได้                 |            |            |            |            | (ต.ค.)      |
| - ถั่วลิสงทั้งเปลือกสดคละ     | 7.10       | 7.21       | 7.98       | 8.46       | 9.79        |
| - ถั่วลิสงทั้งเปลือกแห้งคละ   | 11.40      | 11.80      | 10.70      | 15.32      | -           |
| 3. ต้นทุนการผลิต (บาท/กก.)    | 10.42      | 11.26      | 11.22      | 11.17      | Na          |

## 4. สภาพปัญหา/สาเหตุ

4.1 ประสิทธิภาพการผลิตต่ำ ต้นทุนการผลิตสูง เนื่องจากขาดแคลนเมล็ดพันธุ์ดี เกษตรกรขาดความรู้ความเข้าใจเกี่ยวกับเทคโนโลยีการผลิตที่เหมาะสม และนิยมปลูกเป็นรายได้เสริม หรือปลูกหัวไร่ปลายนากระจายทั่วไปไม่แน่นอน

4.2 คุณภาพถั่วลิสงของไทยมีเชื้อราและสาร Aflatoxins ปนเปื้อนในอัตราค่อนข้างสูง เมล็ดเล็ก ความชื้นสูง เจือปน เมล็ดเสียค่อนข้างมาก

4.3 เกษตรกรขาดความรู้ด้านการตลาด เช่น เครื่องชั่งตวงวัด การตัดเกรด การจัดชั้นและการปรับปรุงคุณภาพให้ดีขึ้น ไม่มีการรวมตัวกันในการจำหน่าย ทำให้ขาดอำนาจการต่อรอง

4.4 เกษตรกรไม่มีสถานที่เก็บรักษาเพื่อรอราคาต้องจำหน่ายผลผลิตทันที ทำให้ราคาไม่มีเสถียรภาพ และมักเกิดปัญหาราคาคงต่ำในช่วงที่ผลผลิตออกมาก

4.5 โรงงานสกัดน้ำมันถั่วลิสงมีขนาดเล็ก ประสิทธิภาพในการผลิตต่ำ ทำให้ต้นทุนการผลิตสูง ไม่สามารถแข่งขันกับน้ำมันบริโภคชนิดอื่นได้

4.6 มีการลักลอบนำเข้าตามแนวชายแดนจากประเทศจีนและเมียนมาร์ เพราะขนาดเมล็ดใหญ่กว่า และราคาถูกกว่าของไทย

## 5. การแก้ไขปัญหา

5.1 กรณีเกิดปัญหาด้านราคา ขออนุมัติใช้เงินจากกองทุนรวมฯ เพื่อช่วยเหลือเกษตรกรด้านการตลาด และราคาตามความเหมาะสม

5.2 การพัฒนาระบบตลาด เพื่อปรับปรุงกลไกตลาดสินค้าเกษตรในระดับท้องถิ่นและภูมิภาค อย่างเป็นระบบ ได้แก่ จัดตั้งตลาดกลาง การจัดตลาดนัด และการรวมกลุ่มขายถั่วลิสง เพื่อช่วยให้เกษตรกรมีทางเลือก ลดขั้นตอนการตลาด และแก้ไขปัญหาสินค้าล้นตลาดช่วงต้นฤดู ส่งเสริมความรู้ด้านการตลาด ระบบการซื้อขายแบบตลาดกลาง การใช้เครื่องชั่งตวงวัด วิธีการซื้อขายไม่ให้ถูกเอารัดเอาเปรียบ เพื่อสร้างความมั่นใจให้เกษตรกรสามารถต่อรองราคาและได้รับราคาที่เป็นธรรม

5.3 สนับสนุนการแปรรูปและพัฒนาผลิตภัณฑ์ถั่วลิสง ตลอดจนขยายตลาดทั้งในประเทศและเพื่อการส่งออกให้เพิ่มขึ้น

## 6. สถานการณ์ปัจจุบัน/แนวโน้ม

6.1 ในปีการผลิต 2547/48 กระทรวงเกษตรและสหกรณ์ได้ประมาณการ (ก.ย.47) ว่าจะมีผลผลิตถั่วลิสงรวม 113,571 ตัน เพิ่มขึ้น 277 ตัน เมื่อเทียบกับปีที่ผ่านมา หรือเพิ่มขึ้นร้อยละ 0.24

6.2 ปัจจุบันถั่วลิสงรุ่นปลายฝนกำลังออกสู่ตลาด ราคาถั่วลิสงทั้งเปลือกสดละที่เกษตรกรขายได้มีราคา ก.ก.ละ 9.79 บาท ต่ำกว่าราคาของปีก่อนซึ่งมีราคา ก.ก.ละ 14.38 บาท ลดลงร้อยละ 68.08

สำนักส่งเสริมการค้าสินค้าเกษตร

กรมการค้าภายใน

พฤศจิกายน 2547

A. อัจฉริยะ เวชชาชีวะ



## ถั่วเขียว

| 1. ผลผลิตและความต้องการใช้ | ปี 2543/44 | ปี 2544/45 | ปี 2545/46 | ปี 2546/47 | ปี 2547/48  |
|----------------------------|------------|------------|------------|------------|-------------|
| 1.1 ผลผลิต (ตัน)           | 225,865    | 237,672    | 257,928    | 215,330    | 218,313     |
| 1.2 ความต้องการใช้ (ตัน)   | 192,738    | 219,590    | 234,089    | 196,885    | 196,481     |
|                            |            |            |            |            | (ประมถมการ) |
| 1.3 การส่งออก              | ปี 2543    | ปี 2544    | ปี 2545    | ปี 2546    | ปี 2547     |
| - ถั่วเขียวผิวมัน          |            |            |            |            | (ม.ค.-ก.ย.) |
| ปริมาณ (ตัน)               | 22,340     | 13,065     | 14,336     | 16,473     | 5,422       |
| มูลค่า (ล้านบาท)           | 318.38     | 224.15     | 276.42     | 286.09     | 133.62      |
| - ถั่วเขียวผิวดำ           |            |            |            |            |             |
| ปริมาณ (ตัน)               | 10,787     | 5,017      | 9,503      | 1,972      | 2,628       |
| มูลค่า (ล้านบาท)           | 272.04     | 107.37     | 140.37     | 39.02      | 38.20       |

| 2. ราคา (บาท/กก.)          | ปี 2543/44 | ปี 2544/45 | ปี 2545/46 | ปี 2546/47 | ปี 2547/48 |
|----------------------------|------------|------------|------------|------------|------------|
| เกษตรกรขายได้              |            |            |            |            | (ต.ค.47)   |
| - ถั่วเขียวผิวมันคละ       | 14.29      | 14.57      | 11.24      | 12.80      | 13.22      |
| - ถั่วเขียวผิวดำคละ        | 17.73      | 11.42      | 10.32      | -          | -          |
| 3. ต้นทุนการผลิต (บาท/กก.) | 8.60       | 8.86       | 8.50       | Na         | Na         |

## 4. สภาพปัญหา/สาเหตุ

4.1 ผลผลิตถั่วเขียวของไทยมีปัญหาเรื่องคุณภาพเกี่ยวกับเชื้อราและสิ่งเจือปนรวมทั้งมีสารพิษตกค้าง

4.2 ราคามักผันผวนไม่แน่นอน เกษตรกรขาดอำนาจต่อรองราคา เนื่องจากขาดมาตรฐานการคัดเกรดและคุณภาพ

4.3 ตลาดส่งออกมีค่อนข้างจำกัด และต้องประสบกับภาวะการแข่งขันทั้งด้านราคาและคุณภาพจากประเทศผู้ผลิตรายใหญ่ ซึ่งเป็นคู่แข่งชั้นด้วย เช่น ประเทศจีน เวียดนาม และ เมียนมาร์

## 5. การแก้ไขปัญหา

5.1 กรณีเกิดปัญหาราคาตกต่ำ ขออนุมัติใช้เงินจากกองทุนรวมฯ เพื่อช่วยเหลือเกษตรกรด้านการตลาดและราคาตามความเหมาะสม

5.2 เพิ่มประสิทธิภาพการผลิตให้ได้ผลผลิตต่อไร่สูงขึ้น เพื่อลดต้นทุนการผลิตและปรับปรุงคุณภาพผลผลิตให้มีคุณภาพดี ตรงกับความต้องการของตลาด

5.3 ปรับระบบการผลิตถั่วเขียวให้สอดคล้องกับความต้องการของตลาดทั้งในด้านปริมาณคุณภาพ โดยกำหนดช่วงการเพาะปลูกและเก็บเกี่ยวให้เหมาะสม เพื่อหลีกเลี่ยงการกระทบผลระหว่างการเก็บเกี่ยว

5.4 จัดและส่งเสริมให้มีการรวมกลุ่มเกษตรกรเพื่อเพิ่มศักยภาพ สร้างอำนาจต่อรองราคาและสนับสนุน การแปรรูปเป็นผลิตภัณฑ์ต่างๆ เพื่อสร้างมูลค่าเพิ่ม

5.5 พัฒนาคุณภาพสินค้าให้ตรงกับความต้องการของตลาด โดยรักษาตลาดเดิมไว้ และขยายตลาด ต่างประเทศใหม่ๆ เพื่อรองรับสินค้าให้กว้างขวางยิ่งขึ้น

5.6 สนับสนุนความร่วมมือระหว่างเกษตรกรผู้ผลิต ผู้ค้าส่ง และผู้ส่งออก เพื่อเป็นหลักประกัน และสร้างความเชื่อมั่นต่อกัน

## 6. สถานการณ์ปัจจุบัน/แนวโน้ม

6.1 ในปีการผลิต 2547/48 กระทรวงเกษตรและสหกรณ์ประมาณการ เมื่อเดือน ก.ย. 47 ว่าจะมี ผลผลิตถั่วเขียวรวม 218,313 ตัน เพิ่มขึ้น 2,938 ตัน หรือเพิ่มขึ้นร้อยละ 1.39 เนื่องจากในปีที่ผ่านมาเกษตรกร ขายผลผลิตได้ราคาค่อนข้างสูง

ปัจจุบันเป็นต้นฤดูการผลิตถั่วเขียวผิวมัน รุ่น 1 ปลายฤดูฝน ปี 2547/48 โดยผลผลิตออกสู่ตลาด แล้วประมาณร้อยละ 18 ของผลผลิตทั้งหมด

6.2 สำหรับความเคลื่อนไหวของราคาซื้อขายถั่วเขียวผิวมัน (ต.ค.47) ถั่วเขียวผิวมันเมล็ดใหญ่ชนิด คละราคาเฉลี่ยกิโลกรัมละ 13.22 บาท และสูงขึ้นจากกิโลกรัมละ 11.71 บาท ของเดือนเดียวกันในปีที่ผ่านมา ส่วนถั่วเขียวผิวดำชนิดคละ ในเดือนนี้ไม่มีรายงานราคา

สำนักส่งเสริมการค้าสินค้าเกษตร  
กรมการค้าภายใน  
พฤศจิกายน 2547



|                                                 | สุกร  |        |        |        |                |
|-------------------------------------------------|-------|--------|--------|--------|----------------|
|                                                 | 2543  | 2544   | 2545   | 2546   | 2547           |
| 1. ผลผลิต (ล้านตัว)                             | 9.493 | 9.716  | 9.925  | 10.163 | 10.415         |
| 2. ความต้องการภายในประเทศ (ล้านตัว)             | 9.362 | 9.410  | 9.590  | 9.860  | 10.300         |
| 3. ปริมาณการนำเข้าเนื้อสุกร (ตัน)               | 31.66 | 741    | 395    | 439    | 491.31         |
|                                                 |       |        |        |        | (ม.ก.-ก.ย. 47) |
| 4. ปริมาณการส่งออกเนื้อสุกร (ตัน)               | 5,236 | 10,301 | 11,592 | 9,699  | 3,452          |
|                                                 |       |        |        |        | (ม.ก.-ก.ย. 47) |
| 5. ราคาขายส่งสุกรมี่ชีวิต ณ แหล่งผลิต (บาท/กก.) | 33.86 | 37.12  | 38.41  | 32.82  | 39.35          |
|                                                 |       |        |        |        | (ต.ค. 47)      |
| 6. ต้นทุนการผลิตสุกรขุน                         | 31.02 | 32.70  | 34.97  | 33.42  | 35.56          |
|                                                 |       |        |        |        | (เม.ย. 47)     |

7. ราคาเฉลี่ย ย้อนหลัง 3 ปี กก.ละ 35.80 บาท

(ราคาช่วงผลผลิตออกมากเดือน ตุลาคม – กุมภาพันธ์ เฉลี่ยย้อนหลัง 3 ปี (2544-2547))

8. สถานการณ์ ช่วงเดือนตุลาคม 2547 ภาวะการค้าปลีกชะลอตัวลงจากปกติเล็กน้อย เนื่องจากเป็นช่วงโรงเรียนปิดภาคเรียน ประกอบกับในช่วงกลางเดือนตุลาคม 2547 ตรงกับช่วงเทศกาลกินเจ แต่เนื่องจากในช่วงดังกล่าวได้ปรากฏข่าวโรคไข้หวัดนกกระบาดสู่เสือ ทำให้ความต้องการเนื้อสุกรของตลาดไม่ได้ลดลงมาก และไม่ส่งผลกระทบต่อราคาสุกรมี่ชีวิต ในขณะเดียวกัน ความต้องการนำลูกสุกรเข้าเลี้ยงกลับมีปริมาณเพิ่มขึ้น เนื่องจากผู้เลี้ยงไก่เนื้อบางรายที่ประสบปัญหาไข้หวัดนกกระบาดได้ปรับเปลี่ยนมาเลี้ยงสุกรแทน โดยในช่วงเดือนตุลาคม 2547 มีความเคลื่อนไหวของราคาในสัปดาห์ที่ 1 และสัปดาห์ที่ 4 ของเดือน ดังนี้ 1) ราคาขายส่งลูกสุกร ปรับราคาสูงขึ้น จากตัวละ 800 บาท เป็น ตัวละ 1,100 บาท 2) ราคาขายส่งสุกรมี่ชีวิต ปรับราคาจาก กก.ละ 37-38 บาท เป็น กก.ละ 41-42 บาท 3) ราคาขายส่งสุกรชำแหละ ปรับราคาจาก กก.ละ 47-48 บาท เหลือ กก.ละ 50-51 บาท 4) ราคาขายปลีกสุกรเนื้อแดง ทรงตัวอยู่ที่ กก.ละ 80-85 บาท

9. การดำเนินงานของกรมฯ เพิ่มช่องทางการจำหน่ายให้แก่ผู้เลี้ยงสุกร เพื่อชะลอปัญหาด้านราคาที่จะเกิดขึ้น โดยการจัดหาสถานที่ให้ผู้เลี้ยงสุกรชำแหละสุกรนำไปจำหน่ายให้แก่ผู้บริโภคโดยตรง ในราคา 2 กิโลกรัม 100 บาท (เนื้อรวม) ส่วนชิ้นส่วนอื่นๆ จำหน่ายในราคาต่ำกว่าท้องตลาดทั่วไป ดำเนินการมาตั้งแต่เดือนพฤษภาคม 2547 ถึงปัจจุบัน ตามแหล่งชุมชนต่างๆ ทั้งในเขตกรุงเทพฯ และปริมณฑล

10. แนวโน้ม จากภาวะอากาศที่เย็นลง ซึ่งเอื้ออำนวยให้สุกรเจริญเติบโตได้ดีและออกสู่ตลาดเร็ว ประกอบกับการแข่งขันกับสินค้าทดแทนเช่น เนื้อไก่ ที่มีราคาถูกกว่ามาก อาจจะทำให้ราคาสุกรมี่ชีวิตทรงตัวหรือปรับลดลงเล็กน้อย



สำนักส่งเสริมการค้าสินค้าเกษตร : กรมการค้าภายใน

พฤศจิกายน 2547

สถิติราคาขายส่ง-ขายปลีกสุกร พ.ศ. 2542-2547

ราคาขายส่งลูกสุกร (12 กก./ตัว) ณ แหล่งผลิต

|      | มค.   | กพ.   | มีค.  | เมย.  | พค.   | มิย.  | กค.   | สค.   | กย.   | ตค.   | พย.   | ธค.      | เฉลี่ย |
|------|-------|-------|-------|-------|-------|-------|-------|-------|-------|-------|-------|----------|--------|
| 2542 | 1,375 | 1,400 | 1,425 | 1,500 | 1,500 | 1,464 | 1,243 | 924   | 650   | 620   | 864   | 900      | 1,155  |
| 2543 | 900   | 895   | 730   | 665   | 645   | 550   | 624   | 650   | 674   | 714   | 750   | 750      | 712    |
| 2544 | 750   | 734   | 711   | 826   | 900   | 900   | 900   | 900   | 900   | 900   | 945   | 1,000    | 864    |
| 2545 | 1,077 | 1,100 | 1,100 | 1,100 | 1,100 | 1,025 | 1,000 | 1,000 | 1,000 | 1,000 | 1,000 | 908      | 1,034  |
| 2546 | 700   | 626   | 352   | 433   | 879   | 848   | 743   | 700   | 845   | 900   | 800   | 743      | 714    |
| 2547 | 810   | 1,190 | 1,459 | 1,317 | 884   | 667   | 727   | 890   | 800   | 985   | 1,200 | (8 พ.ย.) |        |

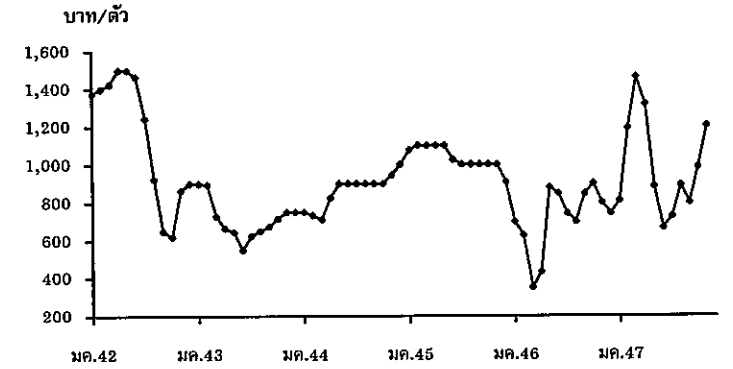

ราคาขายส่งสุกรมัธยม (ฟาร์ม) ณ แหล่งผลิต

|      | มค.   | กพ.   | มีค.  | เมย.  | พค.   | มิย.  | กค.   | สค.   | กย.   | ตค.   | พย.   | ธค.      | เฉลี่ย |
|------|-------|-------|-------|-------|-------|-------|-------|-------|-------|-------|-------|----------|--------|
| 2542 | 43.75 | 45.20 | 46.05 | 47.89 | 49.50 | 48.05 | 45.55 | 41.40 | 36.64 | 29.35 | 37.00 | 36.05    | 42.20  |
| 2543 | 34.55 | 34.55 | 31.33 | 34.26 | 34.88 | 34.14 | 35.24 | 34.86 | 33.50 | 34.07 | 33.91 | 31.06    | 33.86  |
| 2544 | 30.55 | 30.92 | 32.50 | 37.55 | 41.83 | 42.50 | 39.78 | 39.32 | 38.90 | 36.52 | 37.05 | 38.00    | 37.12  |
| 2545 | 37.43 | 36.61 | 38.38 | 40.39 | 40.50 | 39.10 | 40.07 | 40.69 | 40.58 | 38.89 | 36.29 | 32.03    | 38.41  |
| 2546 | 28.50 | 27.13 | 24.60 | 26.31 | 38.18 | 38.93 | 36.50 | 34.20 | 36.00 | 35.83 | 33.75 | 33.88    | 32.82  |
| 2547 | 37.33 | 47.70 | 53.41 | 55.22 | 50.95 | 43.00 | 40.70 | 41.60 | 40.00 | 39.35 | 42.50 | (8 พ.ย.) |        |

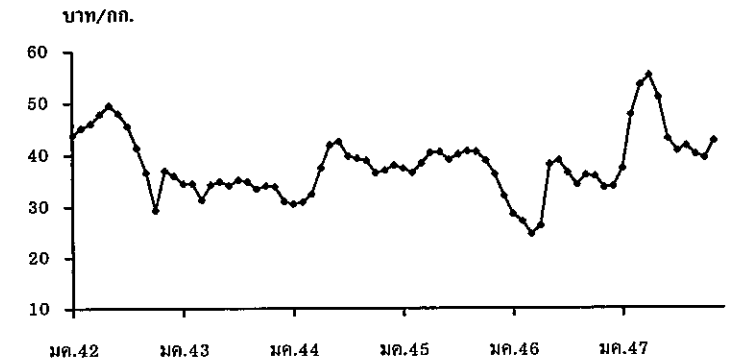

ราคาเฉลี่ย ย้อนหลัง 3 ปี (2544-2547) ช่วงผลผลิตออกมากเดือน ตุลาคม - กุมภาพันธ์ = กก.ละ 35.80 บาท

ราคาขายปลีกสุกรชำแหละเนื้อแดง ณ ตลาด กทม.

|      | มค.   | กพ.   | มีค.   | เมย.   | พค.    | มิย.  | กค.   | สค.   | กย.   | ตค.   | พย.   | ธค.      | เฉลี่ย |
|------|-------|-------|--------|--------|--------|-------|-------|-------|-------|-------|-------|----------|--------|
| 2542 | 79.50 | 81.40 | 82.00  | 85.83  | 86.50  | 86.50 | 85.78 | 83.81 | 80.50 | 76.75 | 77.70 | 76.90    | 81.93  |
| 2543 | 76.00 | 75.50 | 72.67  | 72.50  | 72.30  | 71.50 | 71.50 | 71.50 | 71.50 | 71.50 | 70.89 | 70.00    | 72.28  |
| 2544 | 70.60 | 70.00 | 70.00  | 72.55  | 75.86  | 76.50 | 76.50 | 76.50 | 75.15 | 72.86 | 71.73 | 72.50    | 73.40  |
| 2545 | 72.50 | 72.50 | 72.50  | 73.24  | 74.50  | 74.50 | 74.50 | 74.69 | 74.21 | 72.55 | 72.07 | 68.81    | 73.05  |
| 2546 | 67.50 | 67.03 | 63.64  | 65.44  | 73.84  | 74.50 | 74.50 | 74.50 | 74.50 | 73.67 | 72.50 | 72.50    | 71.18  |
| 2547 | 75.35 | 94.00 | 103.64 | 105.00 | 100.03 | 89.64 | 87.16 | 88.00 | 82.50 | 82.50 | 87.50 | (8 พ.ย.) |        |

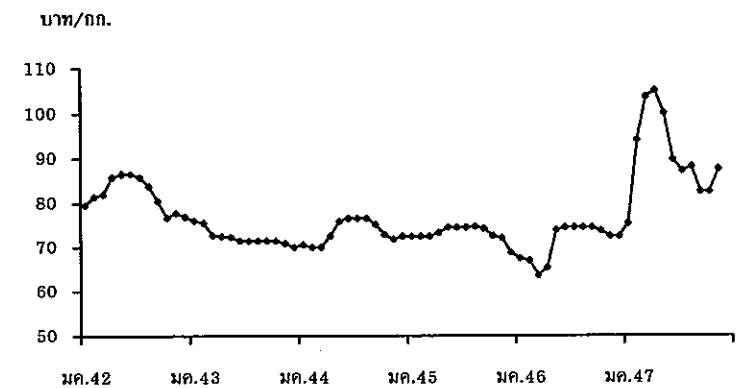



## ไข่ไก่

## 1. การผลิตและการส่งออก

|                       | 2543   | 2544  | 2545     | 2546    | 2547       |
|-----------------------|--------|-------|----------|---------|------------|
|                       |        |       |          |         | ประมาณการ  |
| ผลผลิต (ล้านฟอง)      | 8,540  | 8,265 | 8,967    | 8,986   | 8,828      |
| บริโภคภายใน (ล้านฟอง) | 8,451  | 8,225 | 8,928.49 | 8,782.6 | 8,574      |
| ส่งออก (ล้านฟอง)      | 89.00  | 40.00 | 38.51    | 203.40  | 39.89      |
|                       |        |       |          |         | (มค.-ส.ค.) |
| มูลค่า (ล้านบาท)      | 123.86 | 64.60 | 68.20    | 332.6   | 75.60      |
|                       |        |       |          |         | (มค.-ส.ค.) |
| ต้นทุน (บาท/ฟอง)      | 1.43   | 1.48  | 1.54     | NA      | NA         |
| 2. ราคา ไข่ไก่สดคละ   | 1.17   | 1.50  | 1.41     | 1.42    | 2.10       |
| ณ แหล่งผลิต(บาท/ฟอง)  |        |       |          |         | (ต.ค.)     |

## 3. ปัญหา/อุปสรรค

1. การระบาดของโรคไข้หวัดนกสองทำให้ความมั่นใจของผู้บริโภคลดน้อยลง และการบริโภคลดลงด้วย
2. การลงทุนในการเลี้ยงไก่สูงขึ้นจากการใช้มาตรการป้องกันโรคอย่างเข้มงวด และการพัฒนาฟาร์มให้ได้มาตรฐาน
3. ราคาไข่ไก่อ่อนตัวลงจนอยู่ในระดับต่ำกว่าต้นทุน และสร้างความเดือดร้อนแก่ผู้เลี้ยง
4. การส่งออกทำได้จำกัด ประเทศผู้นำเข้าไม่มั่นใจในความปลอดภัย

## 4. การแก้ไขปัญหา

- 4.1 ประสานให้ผู้ผลิตรายใหญ่ ซึ่งมีผลผลิตมากนำไข่ไก่มากระจายให้ผู้บริโภคโดยตรง
- 4.2 ให้การรับรองห้างสรรพสินค้า 8 ห้าง รวม 259 สาขาว่าจะทำการค้าได้มาตรฐานไข่ที่วางจำหน่ายสดดี มีคุณภาพ จากฟาร์มปลอดโรคที่กรมปศุสัตว์รับรองอนุญาตให้เคลื่อนย้ายไข่ เพื่อการจำหน่ายสอดคล้องกับนโยบายของรัฐ ให้ปี 2547 เป็น Food Safety Year
- 4.3 จัดเทศกาลธงรงค์ให้มีการบริโภคไข่เพิ่มทั้งในเขตกรุงเทพและภูมิภาค

## 5. สถานการณ์ปัจจุบันและแนวโน้ม

เนื่องจากข่าวการระบาดของโรคไข้หวัดนกสามารถติดต่อสู่คนได้ ทำให้ผู้บริโภคขาดความเชื่อมั่นในความปลอดภัย ประกอบกับสภาพอากาศที่เย็นลง ทำให้อัตราการให้ไข่เพิ่มขึ้น ปริมาณจึงส่งเข้าตลาดเพิ่มมากขึ้น ขณะที่ภาวะการจำหน่ายชะลอตัว เกษตรกรและผู้ค้าไข่เป็ด-ไข่ไก่ ต่างปรับราคาลดลงเพื่อให้ตลาดคล่องตัวขึ้น

แนวโน้มคาดว่าราคาไข่ไก่อ่อนตัวลงอีก หลังจากปรากฏข่าวมีคนติดเชื้อและตายโดยไม่ได้สัมผัสกับไก่โดยตรง ซึ่งอาจส่งผลกระทบต่อ การบริโภคและราคาไข่ไก่ของเกษตรกร

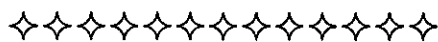

สำนักส่งเสริมการค้าสินค้าเกษตร

พฤศจิกายน 2547

สถิติราคาขายส่ง-ขายปลีกไข่ไก่

ปี 2544 - 2547

ราคาขายส่งลูกไก่ไข่ทั่วไป (บาท/ตัว)

| ปี   | มค.   | กพ.   | มีค.  | เมย.  | พค.   | มิย.  | กค.   | สค.   | กย.   | ตค.   | พย.   | ธค.   | เฉลี่ย |
|------|-------|-------|-------|-------|-------|-------|-------|-------|-------|-------|-------|-------|--------|
| 2544 | 8.59  | 10.40 | 13.41 | 14.35 | 14.50 | 15.45 | 15.50 | 16.50 | 17.30 | 18.40 | 17.77 | 17.50 | 14.97  |
| 2545 | 17.50 | 17.50 | 17.50 | 17.50 | 17.50 | 17.90 | 19.36 | 18.50 | 18.50 | 16.50 | 12.59 | 10.83 | 16.81  |
| 2546 | 8.41  | 10.03 | 11.50 | 13.06 | 14.55 | 15.50 | 15.50 | 15.50 | 15.90 | 15.50 | 15.50 | 15.50 | 13.87  |
| 2547 | 17.00 | 20.00 | 21.50 | 23.72 | 26.50 | 26.50 | 25.82 | 23.60 | 23.60 | 23.50 |       |       |        |

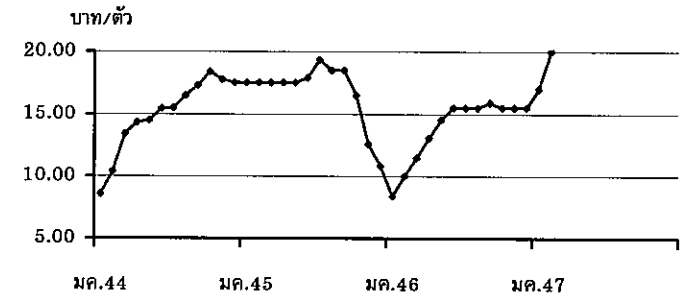

ราคาขายส่งไข่ไก่สดคละ ณ แหล่งผลิต (บาท/ฟอง)

| ปี   | มค.  | กพ.  | มีค. | เมย. | พค.  | มิย. | กค.  | สค.  | กย.  | ตค.  | พย.  | ธค.  | เฉลี่ย |
|------|------|------|------|------|------|------|------|------|------|------|------|------|--------|
| 2544 | 1.01 | 1.33 | 1.44 | 1.37 | 1.47 | 1.55 | 1.62 | 1.71 | 1.74 | 1.64 | 1.53 | 1.60 | 1.50   |
| 2545 | 1.54 | 1.48 | 1.46 | 1.50 | 1.58 | 1.53 | 1.40 | 1.45 | 1.38 | 1.23 | 1.22 | 1.17 | 1.41   |
| 2546 | 1.02 | 1.16 | 1.25 | 1.26 | 1.42 | 1.54 | 1.55 | 1.56 | 1.63 | 1.62 | 1.50 | 1.52 | 1.42   |
| 2547 | 1.91 | 1.40 | 1.47 | 2.24 | 2.22 | 2.34 | 2.45 | 2.30 | 2.22 | 2.10 |      |      |        |

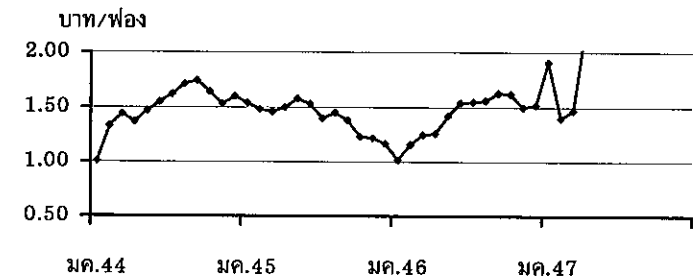

ราคาขายปลีกไข่ไก่สด เบอร์ 3 ตลาด กทม. (บาท/ฟอง)

| ปี   | มค.  | กพ.  | มีค. | เมย. | พค.  | มิย. | กค.  | สค.  | กย.  | ตค.  | พย.  | ธค.  | เฉลี่ย |
|------|------|------|------|------|------|------|------|------|------|------|------|------|--------|
| 2544 | 1.65 | 1.78 | 1.95 | 1.89 | 1.94 | 2.05 | 2.12 | 2.16 | 2.25 | 2.20 | 2.12 | 2.15 | 2.02   |
| 2545 | 2.14 | 2.05 | 2.05 | 2.05 | 2.13 | 2.13 | 2.05 | 2.05 | 2.01 | 1.89 | 1.85 | 1.81 | 2.02   |
| 2546 | 1.67 | 1.79 | 1.85 | 1.85 | 1.96 | 2.05 | 2.05 | 2.05 | 2.05 | 2.23 | 1.95 | 1.97 | 1.96   |
| 2547 | 2.26 | 1.96 | 1.97 | 2.69 | 2.85 | 2.85 | 2.92 | 2.80 | 2.60 | 2.58 |      |      |        |

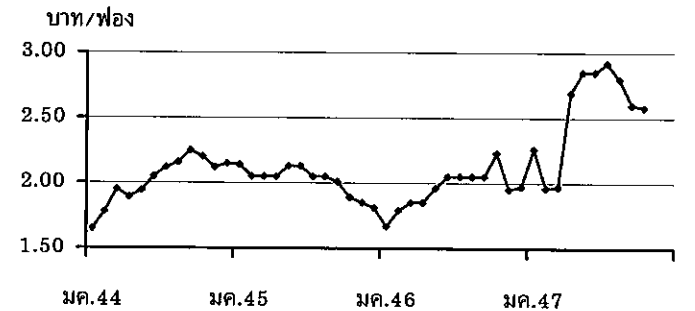



## ราคาเกลือที่เกษตรกรขายได้

หน่วย : บาท/ตัน

| ปี   | ม.ค.     | ก.พ.     | มี.ค.    | เม.ย.    | พ.ค.     | มิ.ย.    | ก.ค.     | ส.ค.     | ก.ย.     | ต.ค.     | พ.ย.     | ธ.ค.     | เฉลี่ย   |
|------|----------|----------|----------|----------|----------|----------|----------|----------|----------|----------|----------|----------|----------|
| 2541 | 511.11   | 466.67   | 488.89   | 450.00   | 388.89   | 416.67   | 433.33   | 466.67   | 494.45   | 477.78   | 500.00   | 522.22   | 936.07   |
| 2542 | 511.11   | 661.11   | 777.78   | 1,511.11 | 1,866.67 | 2,158.33 | 2,111.11 | 1,755.55 | 1,744.45 | 2,123.61 | 2,244.44 | 2,038.89 | 1,625.35 |
| 2543 | 1,388.89 | 944.44   | 1,238.89 | 1,246.89 | 1,677.78 | 2,040.74 | 2,044.44 | 1,761.11 | 1,633.33 | 1,811.11 | 1,777.78 | 1,744.45 | 1,609.15 |
| 2544 | 1,315.55 | 1,372.22 | 1,508.22 | 1,608.15 | 1,755.55 | 1,816.67 | 1,855.55 | 1,833.33 | 1,916.67 | 1,916.67 | 1,916.67 | 1,916.67 | 1,727.66 |
| 2545 | 1,556.67 | 1,333.33 | 1,324.45 | 1,266.30 | 1,146.85 | 1,250.00 | 1,266.67 | 1,305.25 | 1,333.33 | 1,333.33 | 1,289.44 | 1,265.00 | 1,297.55 |
| 2546 | 1,079.26 | 989.36   | 878.01   | 815.55   | 777.78   | 891.22   | 937.33   | 1,002.33 | 1,045.24 | 1,058.89 | 1,074.53 | 1,133.20 | 973.62   |
| 2547 | 944.38   | 1,152.67 | 1,147.19 | 913.69   | 935.84   | 1,062.99 | 1,111.25 | 1,066.67 | 1,073.34 | 1,035.54 |          |          |          |

ที่มา : กรมส่งเสริมสหกรณ์และสำนักงานการค้าภายในจังหวัด

ราคาเฉลี่ยรายเดือน 3 ปี ช่วงที่ผลผลิตออกมาก (ก.พ.-พ.ค.) ปี 2544-46 ตันละ 1,116.96 บาท

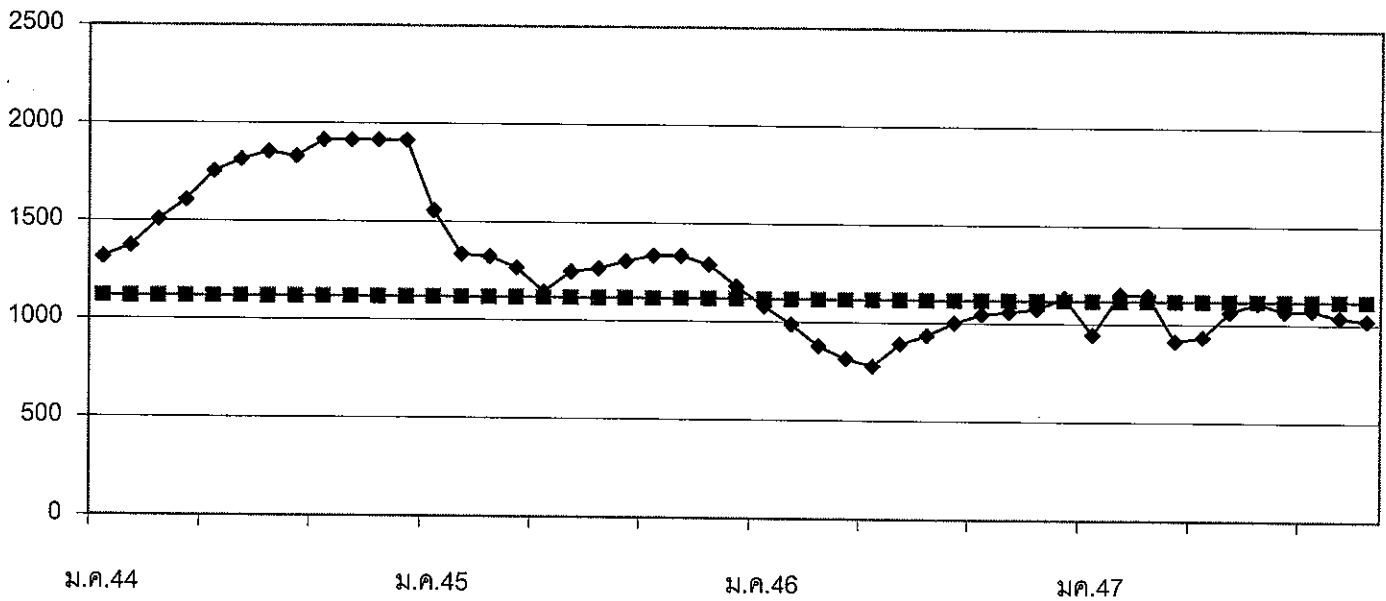

F ก.5 : ตารางเกลือทะเล (Agri\_14)

| 1. ผลผลิตและความต้องการใช้ (ล้านตัน)     | ปี 2545 | ปี 2546 | ปี 2547                   |         |
|------------------------------------------|---------|---------|---------------------------|---------|
| 1.1 ผลผลิตโลก                            | 184.910 | 196.810 | 189.550                   |         |
| 1.2 ผลผลิตไทย                            | 0.261   | 0.262   | 0.274                     |         |
| - ถั่วฤดูแล้ง                            | 0.150   | 0.148   | 0.152                     |         |
| - ถั่วฤดูฝน                              | 0.111   | 0.114   | 0.122                     |         |
| 1.3 ความต้องการใช้                       | 1.791   | 1.938   | 1.547                     |         |
| 1.4 นำเข้า                               | 1.529   | 1.698   | 1.600                     |         |
|                                          |         |         | (มค.-กย.47 = 910,730 ตัน) |         |
| 1.5 ส่งออก                               | 0.0008  | 0.0006  | 0.0007                    |         |
|                                          |         |         | (มค.-กย.47 = 679 ตัน)     |         |
| 2. ต้นทุนการผลิต (บาท/กก.)               | 8.21    | 8.14    | 8.07                      |         |
| 3. ราคา (บาท/กก.)                        | ปี 2545 | ปี 2546 | ก.ย. 47                   | ต.ค. 47 |
| 3.1 เกษตรกรขายได้                        |         |         |                           |         |
| - ชนิดคละ                                | 10.16   | 10.29   | 10.64                     | 9.79    |
| 3.2 ขายส่ง กทม.                          |         |         |                           |         |
| - เกรดแปรรูปผลิตภัณฑ์อาหาร               | 14.93   | 15.02   | 16.75                     | 16.45   |
| - เกรดผลิตอาหารสัตว์                     | -       | 13.97   | 15.75                     | 15.45   |
| - เกรดสกัดน้ำมัน                         | 11.89   | 11.75   | 11.75                     | 11.45   |
| 3.3 ซื้อขายล่วงหน้าตลาดชิคาโก (US. No.2) |         |         |                           |         |
| - บาท/กก.                                | 8.13    | 9.68    | 8.58                      | 8.01    |
| - เหรียญสหรัฐ/ตัน                        | 188.82  | 233.14  | 206.42                    | 193.47  |

#### 4. สภาพปัญหา/สาเหตุ

ผลผลิตเมล็ดถั่วเหลืองในประเทศไทยมีไม่เพียงพอกับความต้องการใช้ต้องนำเข้าจากต่างประเทศร้อยละ 90 ทั้งนี้เพื่อใช้ในอุตสาหกรรมสกัดน้ำมันพืช อุตสาหกรรมผลิตอาหารสัตว์ และอุตสาหกรรมแปรรูปผลิตภัณฑ์อาหาร

#### 5 มาตรการแก้ไขปัญหา

##### นโยบายและมาตรการนำเข้าเมล็ดถั่วเหลือง

การกำหนดนโยบายและมาตรการนำเข้าเมล็ดถั่วเหลืองเป็นอำนาจหน้าที่ของคณะกรรมการนโยบายถั่วเหลืองและพืชน้ำมันอื่น ซึ่งได้รับการแต่งตั้งจากคณะรัฐมนตรี โดยมีรองนายกรัฐมนตรีที่กำกับการบริหารราชการกระทรวงเกษตรและสหกรณ์ เป็นประธาน ผู้แทนจากหน่วยราชการและเอกชนที่เกี่ยวข้อง เป็นกรรมการ เลขานุการสำนักงานเศรษฐกิจการเกษตร เป็นกรรมการและเลขานุการ

##### 5.1 การนำเข้าจากประเทศสมาชิกองค์การการค้าโลก (WTO)

###### 5.1.1 ตามข้อผูกพัน WTO ปี 2547

- ในโควตา ปริมาณนำเข้าต่ำสุดจำนวน 10,922 ตัน อากรนำเข้าสูงสุด ร้อยละ 20
- นอกโควตา อากรนำเข้าสูงสุด ร้อยละ 80

### 5.1.2 ประเทศไทยเปิดตลาดนำเข้าเมล็ดถั่วเหลือง ปี 2547 (มติกรม. 23 กย.46)

ไม่จำกัดปริมาณและช่วงเวลานำเข้า อากรนำเข้าในโควตาร้อยละ 0 นอกโควตาร้อยละ 80

**เงื่อนไข** 1) ให้ผู้มีสิทธินำเข้าในโควตาเป็นผู้มีสิทธินำเข้ารายเดิมเช่นเดียวกับ ปี 2546 (ส.ผู้ผลิตน้ำมันถั่วเหลืองและรำข้าว ส.ผู้ผลิตอาหารสัตว์ไทย ส.ปศุสัตว์ไทย ส.ผู้เลี้ยงไก่เนื้อเพื่อการส่งออก ส.ส่งเสริมผู้ใช้วัตถุดิบอาหารสัตว์ ส.ผู้ผลิตไก่เพื่อส่งออกไทย บจ. กรีนสปอต ฯ บจ. แลคตาซอย บมจ. ไทยเทพรสผลิตภัณฑ์อาหาร บจ. แครีพลัส หจก. โคราชจีแซ บจ.เสริมสุขฯ\* และ บจ.ไทยชิม) หากมีผู้ยื่นขอสิทธินำเข้ารายใหม่ให้อยู่ในดุลยพินิจของฝ่ายเลขานุการคณะกรรมการนโยบายถั่วเหลืองและพืชน้ำมันอื่นเป็นผู้พิจารณาและแจ้งคณะกรรมการฯ ทราบ (\*บริษัทขอไม่นำเข้าเมล็ดถั่วเหลือง ปี 2547)

2) ผู้มีสิทธินำเข้าต้องให้ความร่วมมือในการนำเข้าเมล็ดถั่วเหลืองจากประเทศเพื่อนบ้าน ในกรณีที่รัฐบาลได้ทำความตกลงเพื่อช่วยเหลือในการนำเข้าเพื่อผลประโยชน์ทางการค้าและสัมพันธ์ไมตรีระหว่างประเทศ

3) ผู้มีสิทธินำเข้าต้องรับซื้อเมล็ดถั่วเหลืองที่ผลิตในประเทศจากเกษตรกรทั้งหมด ดังนี้

- เกรดสกัดน้ำมัน ราคาไม่ต่ำกว่า กก.ละ 10 บาท ณ ไร่นา หรือ กก.ละ 11 บาท ณ หน้าโรงงาน ตลาด กทม.
- เกรดผลิตอาหารสัตว์ ราคาไม่ต่ำกว่า กก.ละ 10.50 บาท ณ ไร่นา หรือ กก.ละ 11.50 บาท ณ หน้าโรงงาน ตลาด กทม.
- เกรดแปรรูปผลิตภัณฑ์อาหาร ราคาไม่ต่ำกว่า กก.ละ 12.50 บาท ณ ไร่นา หรือ กก.ละ 13.50 บาท ณ หน้าโรงงาน ตลาด กทม.

คณะกรรมการนโยบายถั่วเหลืองและพืชน้ำมันอื่น ได้แต่งตั้งคณะกรรมการกำกับดูแล ติดตามการรับซื้อเมล็ดถั่วเหลืองภายในประเทศ และการใช้เมล็ดถั่วเหลืองนำเข้า เพื่อกำกับดูแลและติดตามการรับซื้อเมล็ดถั่วเหลืองที่ผลิตในประเทศ และการใช้เมล็ดถั่วเหลืองนำเข้าของผู้มีสิทธินำเข้าเมล็ดถั่วเหลืองในโควตาให้เป็นไปตามนโยบายเงื่อนไขและมาตรการนำเข้าเมล็ดถั่วเหลือง โดยมี เลขาธิการสำนักงานเศรษฐกิจการเกษตร เป็นประธานคณะกรรมการฯ ได้แต่งตั้ง คณะทำงานติดตามการรับซื้อเมล็ดถั่วเหลืองระดับจังหวัด จำนวน 28 จังหวัด เพื่อดูแลติดตามการรับซื้อ และการจำหน่ายเมล็ดถั่วเหลืองภายในจังหวัด โดยมี เกษตรจังหวัด เป็นประธาน

### 5.2 การนำเข้าจากประเทศไม่ใช่สมาชิก WTO

ต้องขออนุญาตนำเข้า อากรนำเข้าร้อยละ 6

## 6. สถานการณ์

ขณะนี้ในช่วงปลายถั่วเหลืองฤดูฝน ผลผลิตส่วนใหญ่มีความชื้นสูง เนื่องจากมีฝนตกในขณะเก็บเกี่ยว ส่งผลให้ราคาลดลงจากเดือนที่ผ่านมา ประกอบกับราคาตลาดต่างประเทศลดลง

ราคาซื้อขายล่วงหน้าตลาดชิคาโกเฉลี่ยเดือน ต.ค.47 ลดลงจากเดือนที่ผ่านมา เนื่องจากปริมาณผลผลิตรุ่นใหม่มีมากขึ้น โดยกระทรวงเกษตรสหรัฐฯ พยากรณ์ไว้ ณ ต.ค.47 คาดว่าผลผลิตถั่วเหลืองของสหรัฐฯ ปี 2547/48 จะมีปริมาณเพิ่มขึ้นเป็น 84.56 ล้านตัน จาก 66.78 ล้านตันในปี 2546/47 ส่งผลให้สต็อกถั่วเหลืองของสหรัฐฯ ปี 2547/48 เพิ่มขึ้นเป็น 11.03 ล้านตัน จาก 3.06 ล้านตันในปี 2546/47 และผลผลิตของโลก ปี 2547/48 จะมีปริมาณเพิ่มขึ้นเป็น 228.94 ล้านตัน จาก 189.55 ล้านตันในปี 2546/47 ส่งผลให้สต็อกถั่วเหลืองโลก ปี 2547/48 เพิ่มขึ้นเป็น 59.25 ล้านตัน จาก 38.59 ล้านตันในปี 2546/47

สำนักส่งเสริมการค้าสินค้าเกษตร  
กรมการค้าภายใน  
พฤศจิกายน 2547

ราคาเมล็ดถั่วเหลือง

หน่วยบาท/กก.

|                                                                                              | มค.    | กพ.    | มีค.   | เมย.   | พค.    | มิย.   | กค.    | สค.    | กย.    | ตค.    | พย.    | ธค.    | เฉลี่ย |
|----------------------------------------------------------------------------------------------|--------|--------|--------|--------|--------|--------|--------|--------|--------|--------|--------|--------|--------|
| <b>1. ราคาเมล็ดถั่วเหลืองชนิดคละที่เกษตรกรขายได้</b>                                         |        |        |        |        |        |        |        |        |        |        |        |        |        |
| ปี 2542                                                                                      | 10.16  | 9.83   | 9.72   | 9.37   | 8.64   | -      | -      | 8.97   | 7.79   | 8.08   | 8.27   | 8.49   | 8.70   |
| ปี 2543                                                                                      | 8.72   | 8.11   | 9.86   | 9.56   | 9.03   | 9.15   | 9.65   | 9.14   | 8.13   | 9.16   | 9.85   | 9.87   | 9.25   |
| ปี 2544                                                                                      | 9.14   | 9.46   | 9.92   | 9.31   | 9.68   | 9.92   | 10.00  | 9.06   | 9.92   | 9.94   | 10.10  | 9.72   | 9.72   |
| ปี 2545                                                                                      | 9.48   | 9.67   | 10.03  | 9.87   | 10.09  | 11.36  | -      | 10.59  | 10.06  | 10.01  | 10.17  | 10.41  | 10.16  |
| ปี 2546                                                                                      | 10.36  | 10.16  | 10.06  | 9.74   | 9.77   | 10.10  | -      | 10.12  | 10.44  | 9.73   | 11.10  | 11.64  | 10.29  |
| ปี 2547                                                                                      | 11.33  | -      | 14.29  | 15.28  | 14.91  | -      | -      | 10.75  | 10.64  | 9.79   |        |        | 12.43  |
| <b>2. ราคาเมล็ดถั่วเหลืองเกรดแปรรูปผลิตภัณฑ์อาหาร ตลาดกรุงเทพฯ</b>                           |        |        |        |        |        |        |        |        |        |        |        |        |        |
| ปี 2542                                                                                      | 14.25  | 14.39  | 14.50  | 14.50  | 14.05  | 13.00  | 13.00  | 13.00  | 13.00  | 13.00  | 13.47  | 15.11  | 13.77  |
| ปี 2543                                                                                      | 16.84  | 17.00  | 15.96  | 15.50  | 15.05  | 14.50  | 14.50  | 14.50  | 14.50  | 14.50  | 14.50  | 14.50  | 15.15  |
| ปี 2544                                                                                      | 14.50  | 14.50  | 14.02  | 14.50  | 14.50  | 14.50  | 14.50  | 14.50  | 14.50  | 14.50  | 14.50  | 14.50  | 14.46  |
| ปี 2545                                                                                      | 14.50  | 14.63  | 15.00  | 15.00  | 15.00  | 15.00  | 15.00  | 15.00  | 15.00  | 15.00  | 15.00  | 15.00  | 14.93  |
| ปี 2546                                                                                      | 15.16  | 15.50  | 15.50  | 14.67  | 14.25  | 14.30  | 14.82  | 15.50  | 15.02  | 14.63  | 15.36  | 15.50  | 15.02  |
| ปี 2547                                                                                      | 16.00  | 16.50  | 17.77  | 19.70  | 19.75  | 19.54  | 19.25  | 18.25  | 16.75  | 16.45  |        |        | 18.00  |
| <b>3. ราคาเมล็ดถั่วเหลืองเกรดผลิตอาหารสัตว์ ตลาดกรุงเทพฯ</b>                                 |        |        |        |        |        |        |        |        |        |        |        |        |        |
| ปี 2546                                                                                      |        |        |        |        |        |        |        |        |        | 13.04  | 14.36  | 14.50  | 13.97  |
| ปี 2547                                                                                      | 15.00  | 15.50  | 16.50  | 17.70  | 17.75  | 17.75  | 17.75  | 17.00  | 15.75  | 15.45  |        |        | 16.62  |
| <b>4. ราคาเมล็ดถั่วเหลืองเกรดสกัดน้ำมัน ความชื้น 13.0%</b>                                   |        |        |        |        |        |        |        |        |        |        |        |        |        |
| ปี 2542                                                                                      | -      | -      | 10.50  | 10.50  | 10.50  | 10.50  | 10.50  | 10.50  | 10.50  | 11.00  | 11.00  | 11.00  | 10.65  |
| ปี 2543                                                                                      | 11.00  | 11.00  | 11.00  | 11.00  | 11.00  | 11.00  | 11.00  | 11.00  | 11.00  | 11.00  | 11.00  | 11.15  | 11.01  |
| ปี 2544                                                                                      | 11.25  | 11.25  | 11.25  | 11.25  | 11.25  | 11.25  | 11.25  | 11.25  | 11.25  | 11.25  | 11.25  | 11.25  | 11.25  |
| ปี 2545                                                                                      | 11.25  | 11.45  | 12.00  | 12.00  | 12.00  | 12.00  | 12.00  | 12.00  | 12.00  | 12.00  | 12.00  | 12.00  | 11.89  |
| ปี 2546                                                                                      | 12.00  | 12.00  | 12.00  | 11.33  | 11.00  | 11.00  | 11.00  | 11.00  | 11.00  | 11.08  | 13.14  | 14.50  | 11.75  |
| ปี 2547                                                                                      | 13.38  | 13.38  | 14.56  | 16.66  | 16.52  | 15.59  | 14.79  | 11.75  | 11.75  | 11.45  |        |        | 13.98  |
| <b>5. ราคาเมล็ดถั่วเหลืองซื้อขายล่วงหน้า ตลาดชิคาโก</b>                                      |        |        |        |        |        |        |        |        |        |        |        |        |        |
| ปี 2542                                                                                      | 7.18   | 6.68   | 6.59   | 6.71   | 6.37   | 6.37   | 5.89   | 6.54   | 7.23   | 7.06   | 6.65   | 6.54   | 6.65   |
| ปี 2543                                                                                      | 6.75   | 7.02   | 7.26   | 7.52   | 7.79   | 7.31   | 6.83   | 6.88   | 7.57   | 7.52   | 7.77   | 8.03   | 7.35   |
| ปี 2544                                                                                      | 7.57   | 7.16   | 7.23   | 7.23   | 7.46   | 7.72   | 8.56   | 8.21   | 7.23   | 7.20   | 7.24   | 7.05   | 7.49   |
| ปี 2545                                                                                      | 7.06   | 7.03   | 7.34   | 7.46   | 7.59   | 7.83   | 8.62   | 8.80   | 8.94   | 8.75   | 9.12   | 9.04   | 8.13   |
| ปี 2546                                                                                      | 8.95   | 9.01   | 9.01   | 9.53   | 9.84   | 9.59   | 8.94   | 8.69   | 9.40   | 10.72  | 11.19  | 11.28  | 9.68   |
| ปี 2547                                                                                      | 11.80  | 12.39  | 14.29  | 14.37  | 14.12  | 13.11  | 11.88  | 9.39   | 8.58   | 8.01   |        |        | 11.79  |
| <b>6. ราคาเมล็ดถั่วเหลืองซื้อขายล่วงหน้า ตลาดชิคาโก (US\$ : ton , 1 ton = 36.743 Bushel)</b> |        |        |        |        |        |        |        |        |        |        |        |        |        |
| ปี 2542                                                                                      | 195.02 | 179.63 | 175.03 | 177.41 | 171.46 | 171.46 | 158.29 | 172.34 | 181.02 | 178.15 | 171.22 | 170.42 | 175.12 |
| ปี 2543                                                                                      | 179.86 | 185.56 | 191.01 | 197.32 | 198.68 | 186.91 | 169.52 | 168.07 | 180.04 | 173.68 | 177.67 | 185.99 | 182.86 |
| ปี 2544                                                                                      | 175.02 | 167.45 | 164.38 | 158.54 | 163.63 | 170.21 | 187.22 | 182.27 | 172.38 | 160.62 | 162.58 | 160.12 | 168.70 |
| ปี 2545                                                                                      | 160.05 | 160.06 | 168.88 | 171.34 | 176.65 | 185.35 | 208.75 | 208.06 | 208.22 | 200.08 | 210.16 | 208.21 | 188.82 |
| ปี 2546                                                                                      | 208.66 | 209.61 | 210.22 | 221.71 | 232.56 | 229.77 | 213.39 | 208.13 | 231.70 | 268.98 | 279.72 | 283.18 | 233.14 |
| ปี 2547                                                                                      | 300.89 | 315.95 | 361.47 | 363.76 | 347.87 | 320.64 | 289.76 | 225.76 | 206.42 | 193.47 |        |        | 292.60 |

ที่มา : 1.สำนักงานเศรษฐกิจการเกษตรเฉลี่ยทั้งปีแบบถ่วงน้ำหนักจำนวนผลผลิต , 2-4 กรมการค้าภายใน, 5-6 Chicago Board of Trade

ปริมาณการนำเข้าเมล็ดถั่วเหลือง

หน่วย : ตัน

|         | มค.     | กพ.     | มีค.    | เมย.    | พค.     | มิย.    | กค.     | สค.     | กย.     | ตค.     | พย.     | ธค.     | รวม       |
|---------|---------|---------|---------|---------|---------|---------|---------|---------|---------|---------|---------|---------|-----------|
| ปี 2542 | 42,508  | 38,595  | 114,617 | 67,932  | 69,513  | 105,989 | 67,192  | 57,408  | 179,915 | 10,868  | 116,333 | 137,113 | 1,007,983 |
| ปี 2543 | 18      | 63,841  | 122,315 | 111,104 | 61,144  | 114,921 | 123,983 | 150,758 | 83,238  | 66,519  | 115,228 | 307,333 | 1,320,402 |
| ปี 2544 | 20,395  | 16,500  | 26,021  | 102,044 | 129,298 | 154,313 | 123,734 | 141,078 | 92,764  | 177,766 | 99,545  | 279,766 | 1,363,224 |
| ปี 2545 | 79,009  | -       | 217,999 | 57,748  | 66,988  | 186,634 | 138,003 | 154,184 | 36,239  | 134,073 | 211,029 | 246,651 | 1,528,557 |
| ปี 2546 | 7,386   | 159,043 | 128,068 | 121,630 | 260,996 | 211,922 | 181,706 | 80,109  | 190,225 | 66,768  | 129,679 | 152,117 | 1,689,649 |
| ปี 2547 | 173,084 | 601     | 2       | 329     | 163,317 | 198,933 | 184,438 | 147,114 | 42,911  |         |         |         | 910,730   |

ปริมาณการส่งออกเมล็ดถั่วเหลือง

หน่วย : ตัน

|         | มค. | กพ. | มีค. | เมย. | พค. | มิย. | กค. | สค. | กย. | ตค. | พย. | ธค. | รวม |
|---------|-----|-----|------|------|-----|------|-----|-----|-----|-----|-----|-----|-----|
| ปี 2542 | 70  | 42  | 245  | 122  | 43  | 17   | 21  | 31  | 8   | 25  | 130 | 27  | 781 |
| ปี 2543 | 3   | 3   | 7    | 24   | 30  | 4    | 100 | 197 | 43  | 67  | 73  | 67  | 618 |
| ปี 2544 | 50  | 28  | 35   | 28   | 25  | 62   | 3   | 3   | 38  | 13  | 2   | 48  | 335 |
| ปี 2545 | 44  | 17  | 3    | 49   | 37  | 28   | 44  | 280 | 221 | 45  | 41  | 26  | 835 |
| ปี 2546 | 53  | 32  | 107  | 71   | 77  | 83   | 34  | 3   | 20  | 18  | 24  | 48  | 570 |
| ปี 2547 | 107 | 34  | 9    | 10   | 203 | 41   | 114 | 149 | 12  |     |     |     | 679 |

ที่มา : กรมศุลกากร

## กากถั่วเหลือง

|                                                                                                  | ปี 2545 | ปี 2546 | ปี 2547                   |
|--------------------------------------------------------------------------------------------------|---------|---------|---------------------------|
| <b>1. ผลผลิตและความต้องการใช้ (ล้านตัน)</b>                                                      |         |         |                           |
| 1.1 ผลผลิตโลก                                                                                    | 125.120 | 130.010 | 130.990                   |
| 1.2 ผลผลิตในประเทศ                                                                               | 0.828   | 1.019   | 0.874                     |
| - จากเมล็ดในประเทศ                                                                               | 0.120   | 0.087   | 0.110                     |
| - จากเมล็ดนำเข้า                                                                                 | 0.708   | 0.932   | 0.764                     |
| 1.3 ความต้องการใช้                                                                               | 2.094   | 2.632   | 2.166                     |
| 1.4 นำเข้า                                                                                       | 1.756   | 1.918   | 1.688                     |
| หมายเหตุ * หักประมาณการความต้องการใช้ที่ลดลงจากการเกิดโรคใช้หัวดินกรดในไก่ จำนวน 523,050 ตันแล้ว |         |         | (มค.-กย.47 = 927,187 ตัน) |

|                                | ปี 2545        | ปี 2546        | ก.ย.47 | ต.ค.47 |
|--------------------------------|----------------|----------------|--------|--------|
| <b>2. ราคา (บาท/กก.)</b>       |                |                |        |        |
| 2.1 ขายส่ง กทม                 |                |                |        |        |
| - กากถั่วเหลืองในประเทศ        |                |                |        |        |
| - จากเมล็ดในประเทศ             | 10.38          | 11.58          | 11.75  | 11.29  |
| - จากเมล็ดนำเข้า               | 9.66           | 10.82          | 11.18  | 10.72  |
| - กากถั่วเหลืองนำเข้า          |                |                |        |        |
| - โปรีติน 45-48%               | 9.34           | 10.71          | 11.97  | 11.73  |
|                                | (กพ. - พค. 45) | (กพ. - ตค. 46) |        |        |
| - โปรีติน 42-45%               | 9.25           | 10.36          | 10.94  | 10.43  |
| 2.2 ซื้อขายล่วงหน้า ตลาดชิคาโก |                |                |        |        |
| - บาท/กก.                      | 7.92           | 8.91           | 7.59   | 7.10   |
| - เหรียญสหรัฐ/ตัน              | 183.87         | 214.51         | 182.68 | 171.55 |

## 3. สภาพปัญหา/สาเหตุ

ผลผลิตกากถั่วเหลืองในประเทศมีไม่เพียงพอกับความต้องการใช้ ต้องนำเข้าจากต่างประเทศร้อยละ 90 ทั้งในรูปของกากถั่วเหลืองและเมล็ดถั่วเหลือง

## 4. มาตรการแก้ไขปัญหา

## นโยบายและมาตรการนำเข้ากากถั่วเหลือง

การกำหนดนโยบายและมาตรการนำเข้ากากถั่วเหลือง เป็นอำนาจหน้าที่ของคณะกรรมการนโยบายอาหาร ซึ่งได้รับการแต่งตั้งจากคณะรัฐมนตรี โดยมี รัฐมนตรีว่าการกระทรวงพาณิชย์ เป็นประธาน รัฐมนตรีช่วยว่าการกระทรวงพาณิชย์ กระทรวงเกษตรและสหกรณ์ กระทรวงการคลัง กระทรวงอุตสาหกรรม และกระทรวงมหาดไทย เป็นกรรมการ อธิบดีกรมการค้าภายใน เป็นเลขานุการ



#### 4.1 การนำเข้าจากประเทศสมาชิกองค์การการค้าโลก (WTO)

##### 4.1.1 ตามข้อผูกพัน WTO ปี 2547

- ในโควตา ปริมาณนำเข้าต่ำสุด จำนวน 230,559 ตัน อกรนำเข้าสูงสุดร้อยละ 20
- นอกโควตา อกรนำเข้าสูงสุดร้อยละ 133

##### 4.1.2 ประเทศไทยเปิดตลาดนำเข้ากากถั่วเหลือง ปี 2547 (มติ ครม. 2 ธค.46)

ให้นำเข้าเสรีโดยไม่จำกัดปริมาณ และช่วงเวลานำเข้า อกรนำเข้าในโควตาร้อยละ 5 นอกโควตาร้อยละ 119 และได้กำหนดกลุ่มผู้มีสิทธินำเข้าในโควตา ได้แก่ สมาคมผู้ผลิตอาหารสัตว์ไทย สมาคมผู้ผลิตไก่เพื่อส่งออกไทย สมาคมผู้เลี้ยงไก่เนื้อเพื่อการส่งออก สมาคมผู้เลี้ยงเป็ดเพื่อการค้าและการส่งออก สมาคมปศุสัตว์ไทย สมาคมส่งเสริมผู้ใช้วัตถุดิบอาหารสัตว์ และสมาคมส่งเสริมการเลี้ยงไก่แห่งประเทศไทย ในพระบรมราชูปถัมภ์ หากมีผู้ยื่นขอมีสินค้านำเข้ารายใหม่ให้อยู่ในดุลยพินิจของคณะกรรมการนโยบายอาหาร พิจารณาตามความจำเป็นและเหมาะสม ทั้งนี้ ผู้มีสิทธินำเข้าจะต้องรับซื้อกากถั่วเหลืองที่ผลิตจากเมล็ดถั่วเหลืองภายในประเทศทั้งหมดของโรงงานสกัดน้ำมันพืชในราคาไม่ต่ำกว่า กก.ละ 9.50 บาท ณ หน้าโรงงานสกัดน้ำมันพืช ตลาดกรุงเทพมหานคร โดยต้องทำสัญญาเกี่ยวกับการปฏิบัติตามเงื่อนไขดังกล่าวไว้กับกระทรวงพาณิชย์ และกระทรวงเกษตรและสหกรณ์ ในการปฏิบัติตามเงื่อนไขเบื้องต้นให้แต่งตั้งคณะกรรมการกำกับดูแลวัตถุดิบอาหารสัตว์ ปี 2547 เพื่อกำกับดูแลการรับซื้อกากถั่วเหลืองให้เป็นไปด้วยความเรียบร้อย โดยมี อธิบดีกรมการค้าภายใน เป็นประธาน

#### 4.2. การนำเข้าจากประเทศสมาชิกเขตการค้าเสรีอาเซียน (AFTA)

ให้นำเข้าได้เสรี โดยไม่จำกัดปริมาณและช่วงเวลานำเข้า อกรนำเข้าร้อยละ 5

#### 4.3. การนำเข้าจากประเทศไม่ใช่สมาชิก WTO และไม่ใช่สมาชิกเขตการค้าเสรีอาเซียน (AFTA)

ให้นำเข้าเสรี โดยไม่จำกัดปริมาณและช่วงเวลานำเข้า อกรนำเข้าร้อยละ 6 และค่าธรรมนิยมพิเศษตันละ 2,519 บาท

#### 5. สถานการณ์

ราคากากถั่วเหลืองเฉลี่ยเดือน ต.ค.47 ลดลงจากเดือนที่ผ่านมา เนื่องจากความต้องการใช้ลดลงจากการระบาดของโรคไข้หวัดนกในสัตว์ปีก และเป็นไปตามราคาตลาดต่างประเทศ จากสภาพอากาศที่เหมาะสมต่อการเพาะปลูกผลผลิตถั่วเหลืองของสหรัฐฯ โดยกระทรวงเกษตรสหรัฐฯ พยากรณ์ไว้ ณ ต.ค.47 คาดว่าผลผลิตกากถั่วเหลืองของสหรัฐฯ ปี 2547/48 จะมีปริมาณเพิ่มขึ้นเป็น 35.53 ล้านตัน จาก 33.07 ล้านตันในปี 2546/47 ส่งผลให้สต็อกกากถั่วเหลืองของสหรัฐฯ ปี 2547/48 เพิ่มขึ้นเป็น 0.23 ล้านตัน จาก 0.20 ล้านตันในปี 2546/47 และผลผลิตของโลก ปี 2547/48 จะมีปริมาณเพิ่มขึ้นเป็น 141.07 ล้านตัน จาก 130.99 ล้านตันในปี 2546/47 ส่งผลให้สต็อกกากถั่วเหลืองโลก ปี 2547/48 เพิ่มขึ้นเป็น 4.50 ล้านตัน จาก 3.76 ล้านตัน ในปี 2546/47

สำนักส่งเสริมการค้าสินค้าเกษตร  
กรมการค้าภายใน  
พฤศจิกายน 2547

D: มค47(ค) F: กากถั่วเหลือง

ราคาากถั่วเหลือง

NEWPRICE : ราคารายเดือน

หน่วย:บาท/กก.

|                                                                                                   | มค.    | กพ.    | มีค.   | เมย.   | พค.    | มิย.   | กค.    | สค.    | กย.    | ตค.    | พย.    | ธค.    | เฉลี่ย |
|---------------------------------------------------------------------------------------------------|--------|--------|--------|--------|--------|--------|--------|--------|--------|--------|--------|--------|--------|
| 1. ราคาากถั่วเหลืองผลิตในประเทศจากเมล็ดในประเทศ ( ณ หน้าโรงงานสกัดน้ำมัน) โปรตีน 44-48% ตลาด กทม. |        |        |        |        |        |        |        |        |        |        |        |        |        |
| ปี 2540                                                                                           | 9.55   | 9.58   | -      | 10.06  | 10.01  | 9.80   | 9.78   | -      | -      | 12.65  | 12.30  | 11.95  | 10.63  |
| ปี 2541                                                                                           | -      | -      | -      | 11.62  | 11.07  | 11.10  | 11.10  | 11.10  | 11.10  | 11.01  | 11.00  | 11.00  | 11.12  |
| ปี 2542                                                                                           | -      | -      | -      | 9.50   | 9.50   | 9.50   | 9.50   | 9.50   | 9.50   | 9.50   | 9.50   | 9.50   | 9.50   |
| ปี 2543                                                                                           | 9.50   | 9.50   | 9.50   | 9.50   | 9.73   | 9.75   | 9.75   | 9.75   | 9.78   | 10.14  | 10.59  | 10.95  | 9.87   |
| ปี 2544                                                                                           | 11.10  | 11.23  | 11.17  | 11.13  | 11.05  | 10.92  | 11.01  | 11.05  | 10.81  | 10.57  | 10.29  | 10.08  | 10.87  |
| ปี 2545                                                                                           | 10.37  | 10.45  | 10.26  | 10.14  | 10.25  | 10.24  | 10.48  | 10.48  | 10.55  | 10.38  | 10.34  | 10.59  | 10.38  |
| ปี 2546                                                                                           | 10.65  | 11.06  | 11.25  | 11.39  | 11.47  | 11.58  | 11.49  | 11.15  | 11.15  | 11.59  | 13.20  | 13.04  | 11.58  |
| ปี 2547                                                                                           | 13.74  | 13.94  | 15.29  | 16.53  | 15.90  | 14.17  | 13.63  | 12.75  | 11.75  | 11.29  | -      | -      | 13.90  |
| 2. ราคาากถั่วเหลืองผลิตในประเทศจากเมล็ดนำเข้า (ณ หน้าโรงงานสกัดน้ำมัน) โปรตีน 42-45% ตลาด กทม.    |        |        |        |        |        |        |        |        |        |        |        |        |        |
| ปี 2540                                                                                           | 9.39   | 9.52   | 9.65   | 9.87   | 9.82   | 9.50   | 9.76   | 10.32  | 11.97  | 12.41  | 12.02  | 12.81  | 10.59  |
| ปี 2541                                                                                           | 15.45  | 14.78  | 13.38  | 11.22  | 10.15  | 10.14  | 9.93   | 9.22   | 8.72   | 8.00   | 7.53   | 7.55   | 10.51  |
| ปี 2542                                                                                           | 7.32   | 7.05   | 6.67   | 7.34   | 7.69   | 7.51   | 7.40   | 7.94   | 8.26   | 8.14   | 8.40   | 8.36   | 7.67   |
| ปี 2543                                                                                           | 8.22   | 8.72   | 8.90   | 8.99   | 9.41   | 9.28   | 8.98   | 9.00   | 9.44   | 10.00  | 10.25  | 10.60  | 9.32   |
| ปี 2544                                                                                           | 10.70  | 10.86  | 10.79  | 10.86  | 10.63  | 10.62  | 10.53  | 10.69  | 10.31  | 10.12  | 9.80   | 9.51   | 10.45  |
| ปี 2545                                                                                           | 9.74   | 9.66   | 9.43   | 9.39   | 9.55   | 9.67   | 9.91   | 9.87   | 9.92   | 9.61   | 9.51   | 9.69   | 9.66   |
| ปี 2546                                                                                           | 9.78   | 10.21  | 10.73  | 10.87  | 10.95  | 10.76  | 10.41  | 10.00  | 10.13  | 11.17  | 12.48  | 12.38  | 10.82  |
| ปี 2547                                                                                           | 12.98  | 13.24  | 14.53  | 15.79  | 15.11  | 13.62  | 12.85  | 11.44  | 11.18  | 10.72  | -      | -      | 13.15  |
| 3. ราคาากถั่วเหลืองนำเข้าจากต่างประเทศชายฝั่ง(ณ โกดังของผู้นำเข้า) โปรตีน 45-48% ตลาด กทม.        |        |        |        |        |        |        |        |        |        |        |        |        |        |
| ปี 2540                                                                                           | 9.35   | 9.35   | 9.46   | 9.87   | 9.95   | -      | -      | -      | -      | -      | -      | -      | 9.60   |
| ปี 2541                                                                                           | -      | -      | -      | 11.32  | 10.19  | 10.05  | -      | -      | -      | -      | -      | -      | 10.52  |
| ปี 2542                                                                                           | -      | -      | -      | -      | -      | -      | -      | -      | -      | -      | -      | -      | -      |
| ปี 2543                                                                                           | -      | 8.37   | 8.52   | 8.66   | 9.11   | -      | -      | -      | -      | -      | -      | -      | 8.67   |
| ปี 2544                                                                                           | -      | 10.60  | 10.51  | 10.38  | 10.20  | 10.15  | -      | -      | -      | -      | -      | -      | 10.37  |
| ปี 2545                                                                                           | -      | 9.58   | 9.30   | 9.17   | 9.32   | -      | -      | -      | -      | -      | -      | -      | 9.34   |
| ปี 2546                                                                                           | -      | 10.35  | 10.40  | 10.35  | 11.25  | 11.22  | 10.83  | 10.57  | 10.71  | 10.75  | -      | -      | 10.71  |
| ปี 2547                                                                                           | 13.37  | 13.07  | 14.02  | 15.49  | 15.35  | 14.69  | 14.71  | -      | 11.97  | 11.73  | -      | -      | 13.82  |
| 4. ราคาากถั่วเหลืองนำเข้าจากต่างประเทศชายฝั่ง(ณ โกดังของผู้นำเข้า) โปรตีน 42-45% ตลาด กทม.        |        |        |        |        |        |        |        |        |        |        |        |        |        |
| ปี 2540                                                                                           | -      | -      | -      | -      | -      | 9.28   | 9.58   | 10.20  | 11.64  | 11.98  | 11.69  | 12.67  | 11.01  |
| ปี 2541                                                                                           | 15.30  | 14.85  | 13.36  | 11.07  | 10.03  | 9.96   | 9.71   | 8.73   | 8.48   | 7.74   | 7.43   | 7.45   | 10.34  |
| ปี 2542                                                                                           | 7.15   | 6.85   | 6.49   | 7.17   | 7.59   | 7.32   | 7.08   | 7.71   | 8.03   | 7.83   | 7.87   | 8.06   | 7.43   |
| ปี 2543                                                                                           | 7.98   | -      | -      | -      | 9.10   | 9.09   | 8.70   | 8.63   | 8.91   | 9.68   | 9.95   | 10.25  | 9.14   |
| ปี 2544                                                                                           | 10.33  | 10.35  | -      | -      | -      | 9.75   | 9.94   | 10.16  | 9.79   | 9.39   | 9.05   | 8.83   | 9.73   |
| ปี 2545                                                                                           | 9.28   | 9.34   | -      | -      | -      | 9.21   | 9.59   | 9.53   | 9.46   | 8.93   | 8.82   | 9.08   | 9.25   |
| ปี 2546                                                                                           | 9.23   | 9.60   | 9.65   | -      | -      | -      | 10.11  | 9.85   | 9.89   | 10.64  | 12.19  | 12.08  | 10.36  |
| ปี 2547                                                                                           | 12.15  | -      | -      | -      | -      | 13.35  | 12.93  | 11.39  | 10.94  | 10.43  | -      | -      | 11.87  |
| 5. ราคาากถั่วเหลืองซื้อขายล่วงหน้า ตลาดชิคาโก                                                     |        |        |        |        |        |        |        |        |        |        |        |        |        |
| ปี 2540                                                                                           | 6.70   | 7.10   | 7.82   | 8.07   | 8.43   | 7.77   | 8.61   | 9.11   | 10.16  | 9.24   | 10.24  | 10.86  | 8.68   |
| ปี 2541                                                                                           | 11.71  | 9.66   | 7.87   | 7.03   | 6.75   | 7.59   | 7.79   | 6.39   | 5.82   | 5.79   | 5.86   | 5.85   | 7.34   |
| ปี 2542                                                                                           | 5.51   | 5.32   | 5.44   | 5.54   | 5.39   | 5.57   | 5.33   | 5.87   | 6.47   | 6.57   | 6.39   | 6.20   | 5.80   |
| ปี 2543                                                                                           | 6.46   | 6.82   | 7.06   | 7.17   | 7.84   | 7.50   | 7.09   | 6.98   | 7.87   | 8.05   | 8.52   | 9.14   | 7.54   |
| ปี 2544                                                                                           | 8.51   | 7.64   | 7.45   | 7.70   | 8.12   | 8.39   | 8.87   | 8.49   | 7.70   | 7.95   | 7.91   | 7.32   | 8.00   |
| ปี 2545                                                                                           | 7.46   | 7.26   | 7.58   | 7.66   | 7.71   | 7.85   | 8.42   | 8.50   | 8.60   | 8.11   | 7.98   | 7.90   | 7.92   |
| ปี 2546                                                                                           | 7.93   | 8.27   | 8.20   | 8.60   | 9.07   | 8.79   | 8.38   | 8.28   | 8.85   | 9.79   | 10.52  | 10.18  | 8.91   |
| ปี 2547                                                                                           | 10.92  | 11.20  | 13.14  | 13.60  | 13.47  | 12.75  | 11.93  | 8.82   | 7.59   | 7.10   | -      | -      | 11.05  |
| 6. ราคาากถั่วเหลืองซื้อขายล่วงหน้า ตลาดชิคาโก (US\$ : ton , 1 ton = 1.1023 Shortton )             |        |        |        |        |        |        |        |        |        |        |        |        |        |
| ปี 2540                                                                                           | 259.99 | 273.29 | 300.77 | 309.55 | 325.61 | 301.16 | 284.63 | 279.36 | 278.81 | 245.09 | 259.44 | 239.58 | 279.77 |
| ปี 2541                                                                                           | 218.32 | 207.12 | 188.93 | 176.48 | 171.60 | 178.90 | 189.07 | 153.17 | 143.10 | 151.14 | 160.00 | 161.25 | 174.92 |
| ปี 2542                                                                                           | 150.14 | 143.25 | 144.45 | 146.85 | 145.07 | 150.36 | 143.26 | 154.11 | 162.07 | 164.58 | 164.52 | 161.57 | 152.52 |
| ปี 2543                                                                                           | 172.33 | 180.23 | 185.47 | 188.34 | 200.91 | 191.34 | 175.70 | 169.63 | 187.20 | 185.85 | 193.94 | 218.90 | 187.49 |
| ปี 2544                                                                                           | 196.67 | 178.62 | 169.39 | 168.98 | 178.04 | 185.04 | 194.00 | 188.48 | 183.48 | 177.39 | 177.77 | 166.37 | 180.35 |
| ปี 2545                                                                                           | 169.10 | 165.33 | 174.24 | 175.93 | 179.58 | 185.83 | 203.92 | 200.94 | 200.24 | 185.50 | 183.88 | 181.89 | 183.87 |
| ปี 2546                                                                                           | 184.87 | 192.42 | 191.30 | 200.13 | 214.17 | 210.60 | 199.93 | 198.32 | 218.13 | 245.71 | 262.95 | 255.64 | 214.51 |
| ปี 2547                                                                                           | 278.47 | 285.66 | 332.25 | 344.32 | 331.91 | 311.68 | 291.01 | 212.15 | 182.68 | 171.55 | -      | -      | 274.17 |

ที่มา : 1-4 กรมการค้าภายใน 5-6 Chicago Board of Trade

ปริมาณการนำเข้ากากถั่วเหลือง

หน่วย : ตัน

|         | มค.    | กพ.     | มีค.    | เมย.    | พค.     | มิย.    | กค.     | สค.     | กย.     | ตค.     | พย.     | ธค.     | รวม       |
|---------|--------|---------|---------|---------|---------|---------|---------|---------|---------|---------|---------|---------|-----------|
| ปี 2539 | -      | 66,602  | 117,360 | 115,984 | 72,058  | 26,998  | 149,363 | 8,392   | -       | 36,245  | 140,096 | 57,051  | 790,148   |
| ปี 2540 | 85,789 | 92,464  | 98,994  | 45,567  | 100,720 | 120,986 | 151,793 | 94,529  | 65,575  | 64,031  | 101,004 | 33,471  | 1,502,125 |
| ปี 2541 | 37,188 | 53,071  | 56,791  | 31,494  | 73,013  | 60,898  | 68,248  | 139,186 | 93,651  | 111,590 | 74,077  | 158,280 | 957,487   |
| ปี 2542 | 15,712 | 171,008 | 120,096 | 68,139  | -       | 125,497 | 96,716  | 178,990 | 129,036 | 112,638 | 186,149 | 127,119 | 1,331,099 |
| ปี 2543 | 48,334 | 145,815 | 118,209 | 71,102  | 103,181 | 132,753 | 124,918 | 146,726 | 151,453 | 72,582  | 68,795  | 128,366 | 1,312,234 |
| ปี 2544 | 56,985 | 76,068  | 204,634 | 82,597  | 144,558 | 112,103 | 143,957 | 167,218 | 162,478 | 176,758 | 172,668 | 61,607  | 1,561,630 |
| ปี 2545 | 52,511 | 86,923  | 111,874 | 213,378 | 60,483  | 225,535 | 100,715 | 167,101 | 284,390 | 123,793 | 140,831 | 185,317 | 1,755,550 |
| ปี 2546 | -      | 141,137 | 132,448 | 103,839 | 341,935 | 245,150 | 115,420 | 151,604 | 175,116 | 156,253 | 243,999 | 305,372 | 1,917,874 |
| ปี 2547 | 79,535 | 99,554  | 105,692 | 42,991  | 35,202  | 144,681 | 170,603 | 87,131  | 161,798 | -       | -       | -       | 927,187   |

ที่มา : กรมศุลกากร

## ปลาป่น

| 1. ผลผลิตและความต้องการใช้ (ล้านตัน)           | ปี 2545                                                                                    | ปี 2546 | ปี 2547                           |        |
|------------------------------------------------|--------------------------------------------------------------------------------------------|---------|-----------------------------------|--------|
| 1.1 ผลผลิตโลก                                  | 5.700                                                                                      | 4.870   | 5.060                             |        |
| 1.2 ผลผลิตในประเทศ (สมาคมผู้ผลิตปลาป่นไทย)     | 0.475                                                                                      | 0.598   | 0.540*                            |        |
| 1.3 ความต้องการใช้ (สมาคมผู้ผลิตอาหารสัตว์ไทย) | 0.415                                                                                      | 0.606   | 0.564**                           |        |
| 1.4 นำเข้า                                     | 0.018                                                                                      | 0.005   | 0.010<br>(มค.-กย.47 = 4,307 ตัน)  |        |
| 1.5 ส่งออก                                     | 0.019                                                                                      | 0.011   | 0.020<br>(มค.-กย.47 = 16,707 ตัน) |        |
| หมายเหตุ                                       | * สมาคมฯ คาดว่าผลผลิตจะลดลง 10% จากที่คาดการณ์ไว้                                          |         |                                   |        |
|                                                | ** หักประมาณการความต้องการใช้ที่ลดลงจากการเกิดโรคใช้หัวตันกระบาดในไก่ จำนวน 46,966 ตันแล้ว |         |                                   |        |
| 2. ราคา (บาท/กก.)                              | ปี 2545                                                                                    | ปี 2546 | ก.ย.47                            | ต.ค.47 |
| 2.1 ปลาเป็ด                                    | 4.21                                                                                       | 4.21    | 5.28                              | 5.07   |
| 2.2 ปลาป่น โปรตีน 60% ขายส่งตลาด กทม.          | 18.22                                                                                      | 18.83   | 24.73                             | 20.82  |
| 2.3 ปลาป่น โปรตีน 60% F.O.B. ชิลี              | 24.04                                                                                      | 23.05   | 23.29                             | 23.20  |

## 3. สภาพปัญหา/สาเหตุ

ผลผลิตปลาป่นคุณภาพดี (โปรตีนร้อยละ 60 ขึ้นไป) ของประเทศไทย มีเพียงร้อยละ 20 ของผลผลิต ไม่เพียงพอกับความต้องการใช้ ต้องนำเข้าจากต่างประเทศเพื่อใช้ในอุตสาหกรรมการผลิตอาหารสัตว์ และเพาะเลี้ยงสัตว์น้ำ

## 4. มาตรการแก้ไขปัญหา

นโยบายและมาตรการนำเข้าปลาป่น ปี 2547 ดังนี้ (มติ ครม. 2 ธค.46)

## 4.1 การนำเข้าปลาป่นคุณภาพดี (โปรตีนร้อยละ 60 ขึ้นไป)

นำเข้าเสรี ไม่จำกัดปริมาณและช่วงเวลานำเข้า อากรนำเข้าร้อยละ 10 และอกรพิเศษ ร้อยละ 50 ของอกรนำเข้า (รวมเป็นอกรนำเข้าทั้งสิ้นร้อยละ 15)

## 4.2 การนำเข้าปลาป่นโปรตีนร้อยละ 60 ลงมา

ต้องขออนุญาตนำเข้า อกรนำเข้าร้อยละ 6

## 4.3 การนำเข้าจากประเทศสมาชิก AFTA

อกรนำเข้าร้อยละ 5 และยกเลิกการเก็บค่าธรรมเนียบพิเศษ

## การกำกับดูแล

กระทรวงพาณิชย์ ได้แต่งตั้งคณะกรรมการไตรภาคีด้านการตลาดสินค้าปลาเป็ดและปลาป่น เพื่อพิจารณากำหนดแนวทางในการส่งเสริมและพัฒนาด้านการตลาด รวมทั้งรักษาเสถียรภาพราคาสินค้าปลาเป็ดและปลาป่นให้ขึ้นไปอย่างมีประสิทธิภาพ โดยมี อธิบดีกรมการค้าภายใน เป็นประธาน และมีผู้แทนจากหน่วยงานราชการที่เกี่ยวข้องร่วมเป็นกรรมการ

### 5. สถานการณ์

ราคาปลาเปิดและปลาป่น ต.ค.47 ลดลงจากเดือนที่ผ่านมา เนื่องจากความต้องการใช้ปลาป่นในการเลี้ยงไก่ลดลง เพราะยังคงมีการระบาดของโรคไข้หวัดนกในสัตว์ปีก

ระดับราคาปลาป่นตลาดต่างประเทศลดลงจากเดือนที่ผ่านมา เนื่องจากภาวะการค้าปลาป่นของเปรูซึ่งเป็นผู้ผลิตรายใหญ่ซบเซา และความต้องการนำเข้าปลาป่นของจีนซึ่งเป็นผู้นำเข้ารายใหญ่ลดลง โดยมีการระบายสต็อกปลาป่นซึ่งมีปริมาณมากออกสู่ตลาดอย่างต่อเนื่อง

---

สำนักส่งเสริมการค้าสินค้าเกษตร

กรมการค้าภายใน

พฤษภาคม 2547

D:มค47(ส้ม) F: ปลาน้ำ

ราคาปลาเบ็ด และปลาป่น

หน่วย : บาท/กก.

|                                               | มค.   | กพ.   | มีค.  | เมย.  | พค.   | มิย.  | กค.   | สค.   | กย.   | ตค.   | พย.   | ธค.   | เฉลี่ย |
|-----------------------------------------------|-------|-------|-------|-------|-------|-------|-------|-------|-------|-------|-------|-------|--------|
| <b>1. ราคาปลาเบ็ด</b>                         |       |       |       |       |       |       |       |       |       |       |       |       |        |
| 2540                                          | 3.20  | 3.19  | 3.19  | 3.19  | 3.19  | 3.23  | 3.29  | 3.50  | 3.66  | 3.72  | 3.79  | 3.84  | 3.42   |
| 2541                                          | 4.19  | 4.38  | 3.91  | 3.44  | 3.37  | 3.59  | 3.71  | 3.83  | 3.72  | 3.92  | 4.23  | 4.33  | 3.89   |
| 2542                                          | 4.01  | 3.41  | 3.42  | 3.41  | 3.43  | 3.48  | 3.53  | 3.68  | 3.78  | 3.43  | 2.85  | 2.59  | 3.42   |
| 2543                                          | 2.47  | 2.32  | 2.25  | 2.39  | 2.92  | 3.29  | 3.44  | 3.13  | 3.36  | 3.12  | 3.14  | 3.29  | 2.93   |
| 2544                                          | 3.49  | 3.72  | 3.97  | 4.06  | 4.18  | 4.75  | 5.11  | 4.76  | 4.47  | 3.97  | 3.68  | 3.67  | 4.15   |
| 2545                                          | 4.19  | 4.50  | 4.54  | 4.45  | 4.17  | 4.14  | 4.23  | 4.26  | 4.49  | 4.05  | 3.75  | 3.79  | 4.21   |
| 2546                                          | 3.77  | 4.02  | 4.22  | 4.29  | 4.33  | 4.34  | 4.19  | 4.25  | 4.28  | 4.20  | 4.35  | 4.28  | 4.21   |
| 2547                                          | 4.25  | 3.45  | 3.94  | 4.30  | 4.39  | 4.71  | 4.71  | 4.96  | 5.28  | 5.07  |       |       | 4.51   |
| <b>2. ราคาปลาป่นตลาด กทม. (โปรตีน 60%)</b>    |       |       |       |       |       |       |       |       |       |       |       |       |        |
| 2540                                          | 14.88 | 14.80 | 14.69 | 14.65 | 15.68 | 15.97 | 17.28 | 18.10 | 19.47 | 20.01 | 20.37 | 20.50 | 17.20  |
| 2541                                          | 23.83 | 24.72 | 19.91 | 17.29 | 18.50 | 19.61 | 20.47 | 20.69 | 19.35 | 21.92 | 21.94 | 20.65 | 20.74  |
| 2542                                          | 17.17 | 14.56 | 15.79 | 15.70 | 15.97 | 15.89 | 16.40 | 19.26 | 19.10 | 15.28 | 14.68 | 14.80 | 16.22  |
| 2543                                          | 14.01 | 13.23 | 13.43 | 14.17 | 14.29 | 16.11 | 15.20 | 14.01 | 15.97 | 13.64 | 14.12 | 15.27 | 14.45  |
| 2544                                          | 16.96 | 17.97 | 18.70 | 19.21 | 19.70 | 21.69 | 21.88 | 19.21 | 19.01 | 17.82 | 16.70 | 16.35 | 18.77  |
| 2545                                          | 18.95 | 21.06 | 21.14 | 20.56 | 18.28 | 17.40 | 17.24 | 17.49 | 17.93 | 16.07 | 16.20 | 16.35 | 18.22  |
| 2546                                          | 16.55 | 18.71 | 18.89 | 18.92 | 18.80 | 19.17 | 17.96 | 19.09 | 19.22 | 18.67 | 20.35 | 19.58 | 18.83  |
| 2547                                          | 18.91 | 16.41 | 20.39 | 22.27 | 22.70 | 23.99 | 24.27 | 24.28 | 24.73 | 20.82 |       |       | 21.88  |
| <b>3. ราคาปลาป่น F.O.B. ซีลี (โปรตีน 60%)</b> |       |       |       |       |       |       |       |       |       |       |       |       |        |
| 2540                                          | 13.72 | 13.57 | 13.58 | 12.79 | 12.70 | 12.66 | 15.51 | 18.30 | 21.32 | 22.55 | 24.28 | 29.19 | 17.51  |
| 2541                                          | 35.04 | 30.16 | 26.95 | 25.81 | 25.45 | 27.58 | 26.83 | 27.09 | 26.32 | 24.83 | 23.70 | 23.58 | 26.95  |
| 2542                                          | 18.65 | 14.42 | 11.40 | 11.33 | 10.91 | 11.37 | 11.74 | 13.10 | 14.65 | 14.39 | 14.05 | 14.43 | 13.37  |
| 2543                                          | 14.08 | 13.93 | 12.58 | 12.13 | 13.38 | 14.57 | 15.61 | 16.17 | 16.41 | 16.57 | 16.07 | 17.11 | 14.88  |
| 2544                                          | 18.74 | 17.88 | 17.49 | 17.86 | 18.23 | 19.34 | 21.27 | 23.12 | 22.44 | 21.53 | 22.35 | 22.94 | 20.27  |
| 2545                                          | 23.72 | 24.41 | 24.49 | 25.27 | 24.80 | 23.44 | 23.72 | 24.18 | 24.47 | 24.43 | 22.97 | 22.60 | 24.04  |
| 2546                                          | 23.05 | 23.28 | 22.66 | 23.08 | 23.45 | 24.27 | 24.24 | 23.27 | 21.90 | 21.70 | 22.87 | 22.77 | 23.05  |
| 2547                                          | 23.96 | 24.99 | 25.25 | 24.80 | 25.03 | 23.81 | 23.37 | 23.54 | 23.29 | 23.20 |       |       | 24.12  |

ที่มา : 1/ สมาคมผู้ผลิตปลาป่นไทย 2/ กรมการค้าภายใน 3/ ชาร์รอยเตอร์

ปริมาณนำเข้าและส่งออกปลาป่น

หน่วย : ตัน

|                     | มค.   | กพ.   | มีค.  | เมย.  | พค.   | มิย.   | กค.    | สค.    | กย.    | ตค.    | พย.   | ธค.   | รวม     |
|---------------------|-------|-------|-------|-------|-------|--------|--------|--------|--------|--------|-------|-------|---------|
| <b>ปริมาณนำเข้า</b> |       |       |       |       |       |        |        |        |        |        |       |       |         |
| 2540                | 6,935 | 4,931 | 5,153 | 5,277 | 5,676 | 8,870  | 6,645  | 8,298  | 6,720  | 3,729  | 1,828 | 315   | 64,377  |
| 2541                | 878   | 738   | 612   | 600   | 301   | 2,262  | 659    | 785    | 1,418  | 120    | 814   | 2,634 | 11,821  |
| 2542                | 3,990 | 2,262 | 3,019 | 3,025 | 4,593 | 6,132  | 12,838 | 12,748 | 20,080 | 12,156 | 5,935 | 2,015 | 88,793  |
| 2543                | 3,959 | 2,520 | 2,374 | 2,383 | 4,308 | 12,336 | 11,441 | 18,247 | 17,883 | 14,875 | 7,385 | 2,939 | 100,650 |
| 2544                | 5,201 | 4,801 | 3,385 | 5,643 | 6,084 | 13,577 | 20,376 | 12,488 | 16,515 | 1,701  | 2,032 | 471   | 92,274  |
| 2545                | 1,324 | 851   | 1,810 | 1,172 | 798   | 745    | 725    | 2,110  | 2,663  | 3,583  | 1,672 | 463   | 17,917  |
| 2546                | 323   | 315   | 973   | 311   | 631   | 200    | 120    | 200    | 416    | 502    | 400   | 334   | 4,725   |
| 2547                | 531   | 220   | 500   | 296   | 305   | 675    | 515    | 478    | 787    |        |       |       | 4,307   |
| <b>ปริมาณส่งออก</b> |       |       |       |       |       |        |        |        |        |        |       |       |         |
| 2540                | 18    | 341   | 247   | 43    | 24    | 50     | 451    | 20     |        | 2      | 25    | 18    | 1,239   |
| 2541                | 183   | 737   | 1,900 | 3,308 | 3,807 | 4,502  | 3,943  | 781    | 2,130  | 2,251  | 1,449 | 208   | 25,199  |
| 2542                | 211   | 314   | 463   | 217   | 157   | 338    | 115    | 205    | 141    | 125    | 1,756 | 587   | 4,629   |
| 2543                | 2,176 | 1,273 | 153   | 189   | 517   | 268    | 414    | 886    | 593    | 1,265  | 818   | 417   | 8,969   |
| 2544                | 594   | 534   | 724   | 720   | 726   | 320    | 201    | 742    | 279    | 231    | 639   | 457   | 6,167   |
| 2545                | 3,475 | 2,772 | 5,253 | 2,445 | 2,643 | 512    | 293    | 425    | 327    | 254    | 266   | 469   | 19,133  |
| 2546                | 688   | 631   | 422   | 557   | 1,350 | 1,928  | 1,740  | 867    | 1,180  | 427    | 569   | 533   | 10,893  |
| 2547                | 1,694 | 2,109 | 3,553 | 2,131 | 1,748 | 3,000  | 1,720  | 462    | 290    |        |       |       | 16,707  |

ที่มา : กรมศุลกากร

# อัตราแลกเปลี่ยนเงินดอลลาร์สหรัฐ

ปี 2539 - 2546

บาท/US\$

| ปี      | ม.ค.  | ก.พ.  | มี.ค. | เม.ย. | พ.ค.  | มิ.ย. | ก.ค.  | ส.ค.  | ก.ย.  | ต.ค.  | พ.ย.  | ธ.ค.  | เฉลี่ย |
|---------|-------|-------|-------|-------|-------|-------|-------|-------|-------|-------|-------|-------|--------|
| ปี 2539 | 25.34 | 25.29 | 25.28 | 25.32 | 25.34 | 25.40 | 25.40 | 25.32 | 25.41 | 25.51 | 25.50 | 25.60 | 25.39  |
| ปี 2540 | 25.77 | 25.98 | 26.00 | 26.07 | 25.89 | 25.80 | 30.25 | 32.61 | 36.44 | 37.70 | 39.47 | 45.33 | 31.44  |
| ปี 2541 | 54.07 | 46.54 | 41.57 | 39.84 | 39.28 | 42.56 | 41.41 | 41.76 | 40.61 | 38.32 | 36.65 | 36.35 | 41.58  |
| ปี 2542 | 36.73 | 37.19 | 37.61 | 37.72 | 37.15 | 37.03 | 37.20 | 38.08 | 39.92 | 39.57 | 38.84 | 38.40 | 37.95  |
| ปี 2543 | 37.49 | 37.82 | 37.99 | 38.09 | 39.03 | 39.17 | 40.27 | 41.04 | 41.99 | 43.31 | 43.84 | 43.17 | 40.27  |
| ปี 2544 | 43.24 | 42.74 | 44.00 | 45.56 | 45.59 | 45.36 | 45.73 | 45.03 | 44.41 | 44.82 | 44.52 | 44.03 | 44.59  |
| ปี 2545 | 44.13 | 43.93 | 43.49 | 43.52 | 42.91 | 42.26 | 41.33 | 42.27 | 42.91 | 43.74 | 43.42 | 43.39 | 43.11  |
| ปี 2546 | 42.88 | 42.97 | 42.87 | 42.97 | 42.29 | 41.75 | 41.89 | 41.77 | 40.60 | 39.83 | 40.00 | 39.81 | 41.64  |
| ปี 2547 | 39.19 | 39.20 | 39.53 | 39.54 | 40.66 | 40.90 | 41.03 | 41.59 | 41.57 | 41.41 |       |       | 40.46  |

หมายเหตุ เป็นค่าเฉลี่ยของอัตราขายเงินดอลลาร์สหรัฐรายวัน

ที่มา : ธนาคารแห่งประเทศไทย

D : AO & F : อัตราแลกเปลี่ยน