



เดือนเมษายน และแนวโน้มเดือนพฤษภาคม 2558



กองส่งเสริมการค้าสินค้าเกษตร 1

เมษายน 2558

# สารบัญ

	หน้า
สถานการณ์สินค้าเกษตร	
ภาพรวม	1
สถานการณ์รายกลุ่มสินค้า	3
การช่วยเหลือด้านการตลาดสินค้าเกษตรของ คชก.	9
ข้อมูลรายสินค้า	
กลุ่มสินค้าผลิตเพื่อส่งออก	
1. ข้าว	13
2. มันสำปะหลัง	25
3. ยางพารา	30
4. ไข่เนื้อ	35
5. กุ้งขาวแวนนาไม	37
6. สับปะรด	39
กลุ่มสินค้าผลิตเพื่อบริโภคภายในประเทศ	
7. ข้าวโพดเลี้ยงสัตว์	42
8. กาแฟ	50
9. ปาล์มน้ำมัน	57
10. มะพร้าว	60
11. หอมแดง	65
13. หอมหัวใหญ่	71
14. กระเทียม	76
15. สุกกร	81
16. ไข่ไก่	83
17. เกล็ดทะเล	85
กลุ่มสินค้าที่ต้องนำเข้า	
18. ถั่วเหลือง	87
19. กากถั่วเหลือง	89
20. ปลาป่น	92
อัตราแลกเปลี่ยนเงินดอลลาร์สหรัฐ	94

สรุปสถานการณ์สินค้าเกษตรเดือนเมษายน  
และแนวโน้มเดือนพฤษภาคม ๒๕๕๘

๑. ภาพรวมสถานการณ์ปัจจุบัน

**ข้าวเปลือกนาปรัง ปี ๒๕๕๘** ผลผลิตออกสู่ตลาดมาก แต่ผลผลิตในปีนี้น้อยกว่าปีที่ผ่านมา ร้อยละ ๔๓ เนื่องจากขาดน้ำในการเพาะปลูก แม้ว่ารัฐบาลจะชะลอการระบายข้าวในสต็อกออกสู่ตลาดลงจากช่วงที่ผ่านมา แต่ราคาซื้อขายยังคงเคลื่อนไหวไม่มากนัก

**ยางพารา** แม้ว่าจะยังอยู่ในช่วงต้นยางผลัดใบผลผลิตมีน้อยและมีมาตรการช่วยเหลือของภาครัฐ แต่ผลจากภาวะตลาดที่ยังชะลอตัวตามภาวะเศรษฐกิจโลก ทำให้ราคายังคงเคลื่อนไหวอยู่ในเกณฑ์ต่ำ

**มันสำปะหลัง** ผลผลิตออกสู่ตลาดลดลงจากช่วงที่ผ่านมา ราคาเคลื่อนไหวไม่มากนัก

**ข้าวโพดเลี้ยงสัตว์** เป็นช่วงปลายฤดูผลผลิตออกสู่ตลาดน้อย ราคาเคลื่อนไหวอยู่ในเกณฑ์ดี

**ถั่วเหลือง (ฤดูแล้ง)** ผลผลิตออกสู่ตลาดมากและมีคุณภาพดี ราคาอยู่ในเกณฑ์ปกติ

**เมล็ดกาแฟ** เป็นช่วงปลายฤดูผลผลิต ยังมีออกสู่ตลาดบ้างประปราย ราคาอยู่ในเกณฑ์ดี

**ปาล์มน้ำมัน** ผลผลิตทยอยออกสู่ตลาดมากขึ้น แต่เปอร์เซ็นต์น้ำมันยังอยู่ในระดับต่ำ ราคาอ่อนตัวลงและอาจเกิดปัญหาด้านราคา

**มะพร้าว** ผลผลิตออกสู่ตลาดมากขึ้นแต่ยังไม่เพียงพอกับความต้องการใช้ ราคาเคลื่อนไหวไม่มากนัก

**ปลาป่น** วัตถุดิบมีน้อย ราคาเคลื่อนไหวอยู่ในเกณฑ์สูง

**สุกร** ผลจากสภาพอากาศร้อนทำให้ผลผลิตลดลงจากช่วงที่ผ่านมา แต่ยังไม่เพียงพอกับความต้องการ ราคาปรับตัวสูงขึ้น

**ไข่ไก่** ผลจากผู้เลี้ยงปลดแม่ไก่ไข่บางส่วนออกจากระบบ ทำให้ปริมาณไข่ที่ออกสู่ตลาดลดลงจากช่วงที่ผ่านมา ราคาเริ่มปรับตัวสูงขึ้นแต่ยังอยู่ในเกณฑ์ต่ำ

**ไก่เนื้อ** ผลผลิตมีเพียงพอกับความต้องการใช้ ราคาเคลื่อนไหวไม่มากนัก

**กุ้งขาวแวนนาไม** เกษตรกรจับกุ้งขนาดเล็กลงสู่ตลาดมากขึ้นเพื่อเลี่ยงความเสียหายจากความเค็มของน้ำในช่วงฤดูร้อนและขาดแรงงานในช่วงวันหยุดยาว (เทศกาลสงกรานต์) ราคากุ้งขนาดเล็กลดลง ส่วนขนาดใหญ่ทรงตัว

**สับปะรดและมะนาว** ผลผลิตยังออกสู่ตลาดน้อย ราคาเคลื่อนไหวอยู่ในเกณฑ์สูง

**หอมแดง (ฤดูแล้ง ภาคเหนือ)** เกษตรกรเก็บเกี่ยวผลผลิตออกสู่ตลาดเกือบหมดแล้ว ขณะที่การส่งออกอินโดนีเซียยังมีปัญหา ราคาอ่อนตัวลง

**กระเทียม (ภาคเหนือ)** เกษตรกรเก็บเกี่ยวผลผลิตออกสู่ตลาดเกือบหมดแล้ว ส่วนใหญ่จะเก็บแขวนไว้รอจำหน่าย ขณะที่ภาวะการค้าชะลอตัว ราคาอ่อนตัวลง

**หอมหัวใหญ่** เป็นช่วงปลายฤดู เกษตรกรเก็บเกี่ยวผลผลิตหมดแล้ว ผลผลิตส่วนใหญ่อยู่ในมือผู้ค้าและบางส่วนเกษตรกรรวมกลุ่มกันเก็บไว้รอจำหน่าย ราคาอ่อนตัวลง

**เกลือทะเล** ผลผลิตฤดูใหม่ทยอยออกสู่ตลาดอย่างต่อเนื่อง ราคาอ่อนตัวลง

๒. สถานการณ์การผลิตสินค้าเกษตรของโลก

กระทรวงเกษตรของสหรัฐฯ (USDA) คาดการณ์แนวโน้มสถานการณ์การผลิตสินค้าเกษตรสำคัญของโลกในฤดูการผลิต ปี ๒๕๕๗/๕๘ ณ เดือนเมษายน ๒๕๕๘ ไว้ ดังนี้

๒.๑ **พืชน้ำมัน** คาดว่าในฤดูการผลิต ปี ๒๕๕๗/๕๘ จะมีผลผลิตรวม (ไม่รวมน้ำมันปาล์ม) ประมาณ ๕๓๒.๗๗ ล้านตัน มากกว่าปีที่ผ่านมา (๕๐๔.๖๖ ล้านตัน) ประมาณ ๒๘.๑๑ ล้านตัน (+๕.๕๗%)

สำหรับ พืชน้ำมันที่คาดว่าจะมีผลผลิตเพิ่มขึ้น ได้แก่ ถั่วเหลือง ผลผลิต ๓๑๕.๔๖ ล้านตัน เพิ่มขึ้น ๓๑.๘๔ ล้านตัน (+๑๑.๒๒%) เมล็ดในปาล์ม ผลผลิต ๑๖.๓๔ ล้านตัน เพิ่มขึ้น ๐.๕๖ ล้านตัน (+๓.๕๕%) เรปซีด ผลผลิต ๗๑.๕๘ ล้านตัน เพิ่มขึ้น ๐.๔๐ ล้านตัน (+๐.๕๗%) พืชน้ำมันที่คาดว่าจะผลผลิตจะลดลง ได้แก่ ถั่วลิสง ผลผลิต ๓๘.๙๓ ล้านตัน ลดลง ๐.๘๕ ล้านตัน (-๒.๑๔%) เมล็ดทานตะวัน ผลผลิต ๔๐.๒๖ ล้านตัน ลดลง ๒.๖๔ ล้านตัน (-๖.๖๖%) เมล็ดฝ้าย ผลผลิต ๔๔.๗๖ ล้านตัน ลดลง ๑.๑๗ ล้านตัน (-๒.๕๕%) เนื้อมะพร้าวแห้ง ผลผลิต ๕.๔๓ ล้านตัน ลดลง ๐.๐๒ ล้านตัน (-๐.๓๗%)

สำหรับ น้ำมันปาล์ม คาดว่าจะมีผลผลิตประมาณ ๖๑.๕๙ ล้านตัน เพิ่มขึ้นจากปีที่ผ่านมา ๒.๑๐ ล้านตัน (+๓.๕๓%)

๒.๒ ธัญพืช ในปี ๒๕๕๗/๕๘ คาดว่าจะมีผลผลิตประมาณ ๒,๐๐๖.๗๑ ล้านตัน มากกว่าปีที่ผ่านมา (๑,๙๙๖.๒๑ ล้านตัน) ๑๐.๕๐ ล้านตัน (+๐.๕๓%) โดยสถานการณ์รายพืชสรุปได้ ดังนี้

๒.๒.๑ ข้าวสาลี มีผลผลิตประมาณ ๗๒๖.๔๕ ล้านตัน มากกว่าปี ๒๕๕๖/๕๗ (๗๑๖.๘๒ ล้านตัน) ๙.๖๓ ล้านตัน (+๑.๓๔%) ประเทศที่ผลผลิตเพิ่มขึ้น เช่น EU เพิ่มขึ้น ๑๒.๑๒ ล้านตัน (+๘.๔๐%) รัสเซีย เพิ่มขึ้น ๖.๙๙ ล้านตัน (+๑๓.๔๒%) จีน เพิ่มขึ้น ๔.๐๗ ล้านตัน (+๓.๓๔%) ยูเครน เพิ่มขึ้น ๒.๕๗ ล้านตัน (+๑๑.๑๐%) อินเดีย เพิ่มขึ้น ๒.๓๔ ล้านตัน (+๒.๕๐%) เป็นต้น ส่วนประเทศที่ผลผลิตลดลง เช่น แคนาดา ลดลง ๘.๒๓ ล้านตัน (-๒๑.๙๓%) ออสเตรเลีย ลดลง ๒.๙๓ ล้านตัน (-๑๐.๘๘%) ตุรกี ลดลง ๓.๕๐ ล้านตัน (-๑๘.๖๗%) สหรัฐฯ ลดลง ๒.๙๘ ล้านตัน (-๕.๑๒%) เป็นต้น ขณะที่การบริโภคคาดว่าจะมีประมาณ ๗๑๕.๘๒ ล้านตัน มากกว่าปีที่ผ่านมา (๗๐๕.๘๔ ล้านตัน) ประมาณ ๙.๙๘ ล้านตัน (+๑.๔๑%)

๒.๒.๒ ธัญพืชเมล็ดหยาบ คาดว่าจะมีผลผลิตประมาณ ๑,๒๘๐.๒๖ ล้านตัน มากกว่าปีที่ผ่านมา (๑,๒๗๙.๓๙ ล้านตัน) เล็กน้อย โดยธัญพืชที่มีผลผลิตเพิ่มขึ้น ได้แก่ ข้าวโพดเลี้ยงสัตว์ ผลผลิต ๙๙๑.๙๒ ล้านตัน เพิ่มขึ้น ๓.๒๒ ล้านตัน (+๐.๓๓%) ข้าวฟ่าง ผลผลิต ๖๔.๑๖ ล้านตัน เพิ่มขึ้น ๓.๘๘ ล้านตัน (+๖.๔๓%) ส่วนธัญพืชที่มีผลผลิตลดลง ได้แก่ ข้าวบาเลย์ ผลผลิต ๑๔๐.๗๖ ล้านตัน ลดลง ๔.๗๓ ล้านตัน (-๓.๒๕%) ข้าวโอ๊ต ผลผลิต ๒๒.๖๑ ล้านตัน ลดลง ๐.๙๕ ล้านตัน (-๔.๐๒%) ข้าวไรน์ ผลผลิต ๑๔.๔๗ ล้านตัน ลดลง ๑.๓๖ ล้านตัน (-๘.๖๑%)

๒.๓ ข้าวสาลี USDA คาดว่าจะมีผลผลิตประมาณ ๔๗๔.๖๐ ล้านตัน น้อยกว่าปีที่ผ่านมา (๔๗๖.๘๘ ล้านตัน) ประมาณ ๒.๒๘ ล้านตัน (-๐.๔๘%) โดยผลผลิตของประเทศผู้ผลิตสำคัญ เช่น อินเดีย ลดลงถึง ๔.๐๔ ล้านตัน ไทยลดลง ๑.๓๑ ล้านตัน ขณะที่จีนเพิ่มขึ้น ๑.๙๗ ล้านตัน ขณะที่ความต้องการบริโภคข้าวของโลกมีประมาณ ๔๘๓.๐๓ ล้านตัน เพิ่มขึ้นจากปีที่ผ่านมา (๔๘๐.๐๙ ล้านตัน) ประมาณ ๒.๙๔ ล้านตัน (+๐.๖๑%) ส่วนสต็อกปลายปี ๒๕๕๗/๕๘ คาดว่าจะอยู่ในระดับ ๙๘.๕๘ ล้านตัน ต่ำกว่าปีที่ผ่านมา (๑๐๗.๐๑ ล้านตัน) ร้อยละ ๘.๔๓ ส่วนการค้าข้าวในตลาดโลกใน ปี ๒๕๕๗/๕๘ USDA คาดว่าจะมีประมาณ ๔๒.๓๓ ล้านตัน น้อยกว่าปีที่ผ่านมา (๔๓.๐๖ ล้านตัน) เล็กน้อย สำหรับปริมาณการส่งออก USDA คาดว่าประเทศไทยจะส่งออกได้ประมาณ ๑๑.๐๐ ล้านตัน ส่วนอินเดียจะส่งออกได้ ๙.๐๐ ล้านตัน เวียดนาม ๖.๗๐ ล้านตัน ปากีสถาน ๓.๙๐ ล้านตัน เมียนมาร์ ๑.๖๐ ล้านตัน และกัมพูชา ๑.๒๐ ล้านตัน ตามลำดับ

### ๓. แนวโน้มสถานการณ์เดือนพฤษภาคม ๒๕๕๘

คาดว่าภาวะการใช้จ่ายในการบริโภคของครัวเรือนในช่วงเปิดภาคเรียนจะค่อนข้างชะลอตัวไปอีกระยะหนึ่ง ผลจากครัวเรือนจะมีค่าใช้จ่ายเพื่อการศึกษาของบุตรหลานเพิ่มขึ้นในช่วงนี้ สำหรับสินค้าเกษตรบางชนิดจะมีความต้องการเพิ่มขึ้นในช่วงเปิดภาคเรียน เช่น ไข่ไก่ เป็นอาหารโปรตีนราคาถูกเหมาะสำหรับเด็กในวัยเรียน เป็นต้น สำหรับแนวโน้มสถานการณ์สินค้าเกษตรสำคัญสรุปได้ ดังนี้

**ข้าวเปลือกนาปรัง ปี ๒๕๕๘** ผลผลิตออกสู่ตลาดลดลงจากช่วงที่ผ่านมา แม้ว่าในช่วงนี้ภาครัฐได้ลดการระบายข้าวในสต็อกลงเพื่อยกระดับราคาข้าวในตลาด แต่คาดว่าราคาจะเคลื่อนไหวไม่มากนัก

**ยางพารา** ในหลายพื้นที่ยังอยู่ในช่วงต้นยางผลัดใบ ผลผลิตออกสู่ตลาดน้อย แนวโน้มราคายังเคลื่อนไหวอยู่ในเกณฑ์ต่ำ

**มันสำปะหลัง** ผลผลิตออกสู่ตลาดน้อย แนวโน้มราคาเคลื่อนไหวไม่มากนัก

**ข้าวโพดเลี้ยงสัตว์** เป็นช่วงปลายฤดู ผลผลิตออกสู่ตลาดน้อย แต่สามารถนำเข้าได้ในช่วงเดือนกุมภาพันธ์ - สิงหาคม ๒๕๕๘ ปัจจุบันเกษตรกรในบางพื้นที่เริ่มเพาะปลูกข้าวโพดฯ ฤดูใหม่กันบ้างแล้ว แนวโน้มราคาเคลื่อนไหวอยู่ในเกณฑ์ดี

**ถั่วเหลือง (ฤดูแล้ง)** เกษตรกรเก็บเกี่ยวผลผลิตหมดแล้ว ส่วนใหญ่อยู่ในมือผู้ค้า ราคาอยู่ในเกณฑ์ปกติ

**เมล็ดกาแฟ** ผลผลิตออกสู่ตลาดหมดแล้ว ราคาเคลื่อนไหวอยู่ในเกณฑ์ดี

**ปาล์มน้ำมัน** ผลผลิตออกสู่ตลาดมากขึ้น ปัจจุบันภาครัฐได้เพิ่มสัดส่วนการใช้เป็นพลังงานมากขึ้น แนวโน้มราคาอ่อนตัวลง

**มะพร้าว** ผลผลิตที่ออกสู่ตลาดมีปริมาณเพียงพอกับความต้องการใช้ แนวโน้มราคายังเคลื่อนไหวอยู่ในเกณฑ์ดี

**ปลาป่น** อยู่ในช่วงปิดอ่าวทำให้วัตถุดิบมีน้อย แนวโน้มราคายังเคลื่อนไหวอยู่ในเกณฑ์สูง

**สุกร** คาดว่าปริมาณผลผลิตจะมีเพียงพอกับความต้องการ ราคามีแนวโน้มปรับตัวสูงขึ้น

**ไข่ไก่** ผลจากเกษตรกรปลดแม่ไก่ไข่บางส่วนออกจากเล้าทำให้ปริมาณไข่ที่ออกสู่ตลาดลดลงจากช่วงที่ผ่านมา ประกอบกับโรงเรียนเริ่มเปิดภาคเรียนทำให้ความต้องการบริโภคจะมีมากขึ้น ราคามีแนวโน้มปรับตัวสูงขึ้น

**ไก่เนื้อ** ปริมาณมีเพียงพอกับความต้องการ แนวโน้มราคาจะเคลื่อนไหวไม่มากนัก

**กุ้งขาวแวนนาไม** เริ่มเข้าสู่ช่วงฤดูฝน สภาพอากาศและน้ำจะเอื้อต่อการเจริญเติบโตของกุ้งมากขึ้น คาดว่าเกษตรกรสามารถเลี้ยงกุ้งได้ตามขนาดที่ตลาดต้องการโดยเฉพาะการส่งออก ราคามีแนวโน้มปรับตัวสูงขึ้น

**สับปะรดและมะนาว** คาดว่าผลผลิตจะออกสู่ตลาดได้มากขึ้นกว่าช่วงที่ผ่านมา ราคามีแนวโน้มอ่อนตัวลงแต่ยังเคลื่อนไหวอยู่ในเกณฑ์สูง

**หอมแดง (ฤดูแล้ง)** ผลผลิตจากภาคเหนือออกสู่ตลาดเกือบหมดแล้ว ขณะที่การส่งออกไปอินโดนีเซียยังมีปัญหา คาดว่าราคาจะเคลื่อนไหวไม่มากนัก

**กระเทียม** เกษตรกรเก็บเกี่ยวผลผลิตเกือบหมดแล้ว โดยบางส่วนจะเก็บไว้รอจำหน่าย ขณะที่ภาวะการค้าชะลอตัว เนื่องจากมีกระเทียมนำเข้ามาจำหน่ายแข่งขัน แนวโน้มราคาจะเคลื่อนไหวไม่มากนัก

**หอมหัวใหญ่** เกษตรกรเก็บเกี่ยวผลผลิตหมดแล้ว ผลผลิตส่วนใหญ่อยู่ในมือผู้ค้าที่จะเก็บไว้รอจำหน่าย ราคามีแนวโน้มปรับตัวสูงขึ้นแต่ต้องแข่งขันจำหน่ายกับหอมฯ นำเข้า

**เกลือทะเล** ผลผลิตฤดูใหม่ออกสู่ตลาดมากขึ้น แนวโน้มราคาอ่อนตัวลง

**แนวโน้มสถานการณ์รายกลุ่มสินค้า**

**๓.๑ กลุ่มสินค้าที่ผลิตเพื่อส่งออก** สถานการณ์สินค้าเกษตรที่สำคัญ ได้แก่

(๑) **ข้าวเปลือกนาปรัง ปี ๒๕๕๘** กระทรวงเกษตรฯ ปรับประมาณผลผลิตข้าวนาปรังจาก ๖.๗๐๒ ล้านตัน (ณ ธ.ค.๕๗) เหลือ ๕.๕๑๕ ล้านตัน (ณ มี.ค.๕๘) น้อยกว่าปีที่ผ่านมา ร้อยละ ๔๒.๙๘ เนื่องจากเกษตรกรต้องลดพื้นที่การเพาะปลูกให้สอดคล้องกับปริมาณน้ำที่ใช้ในช่วงฤดูแล้ง โดยบางส่วนหัน

ไปปลูกพืชอื่นที่ใช้น้ำน้อยทดแทน ปัจจุบันอยู่ในช่วงผลผลิตออกสู่ตลาดมาก ขณะที่ภาครัฐจะชะลอการระบายข้าวในสต็อกออกสู่ตลาดเพื่อลดผลกระทบต่อราคาข้าวในตลาด แนวโน้มราคาจะเคลื่อนไหวไม่มากนัก

**ภาวะการค้า** ราคาซื้อขายข้าวเปลือกในตลาดสำคัญ (ณ ๑๗ เม.ย.๕๘) เป็นดังนี้ ข้าวเปลือกหอมมะลิ ต้นละ ๑๒,๕๐๐ - ๑๔,๕๐๐ บาท ข้าวเปลือกเจ้า ๕% ต้นละ ๗,๕๐๐- ๘,๐๐๐ บาท ข้าวเปลือกปทุมธานี ต้นละ ๙,๘๐๐-๑๐,๒๐๐ บาท ข้าวเปลือกเหนียว ต้นละ ๑๑,๕๐๐ - ๑๓,๐๐๐ บาท ส่วนการค้าข้าวสาร ราคาซื้อขาย เป็นดังนี้ ข้าวขาว ๑๐๐% ชั้น ๒ กระทบละ ๑,๑๙๐ - ๑,๒๐๐ บาท ข้าวหอมมะลิ ๑๐๐% ชั้น ๒ กระทบละ ๒,๗๒๐ - ๒,๗๓๐ บาท ข้าวเหนียว ๑๐% เมล็ดยาว กระทบละ ๒,๑๕๐ - ๒,๑๖๐ บาท และข้าวหนึ่ง ๑๐๐% กระทบละ ๑,๑๖๐ - ๑,๑๗๐ บาท สำหรับราคาส่งออกข้าวไทย (สมาคมผู้ส่งออกข้าวไทย ณ ๘ เม.ย.๕๘) ราคาข้าวหอมมะลิ ชั้น ๑ ใหม่ (f.o.b.) ต้นละ ๙๕๘ เหรียญ สรอ. ข้าวขาว ๑๐๐% ชั้น ๒ (f.o.b.) ต้นละ ๔๑๐ เหรียญ สรอ. ข้าวขาว ๕% ต้นละ ๔๐๑ เหรียญ สรอ. และข้าวหนึ่ง ต้นละ ๔๐๑ เหรียญ สรอ. ส่วนข้าวสาลี (เมล็ดยาว #๔/๕) ต้นละ ๕๑๐ เหรียญ สรอ. ข้าวขาว ๕% เวียดนาม ต้นละ ๓๖๕ เหรียญ สรอ. อินเดีย ต้นละ ๓๘๐ เหรียญ สรอ. และปากีสถาน ต้นละ ๓๖๐ เหรียญ สรอ. ข้าวหนึ่ง อินเดีย ต้นละ ๓๗๕ เหรียญ สรอ. และปากีสถาน ต้นละ ๓๙๐ เหรียญ สรอ. ตามลำดับ

**การส่งออก ปี ๒๕๕๘** (๑ ม.ค. - ๑๖ เม.ย.๕๘) ได้ส่งออกไปแล้ว ๒,๖๑๙,๖๓๖ ตัน มากกว่าช่วงเดียวกันของปีที่ผ่านมา (๒,๕๙๙,๓๕๗ ตัน) ร้อยละ ๐.๗๘

(๒) **มันสำปะหลัง** กระทรวงเกษตรฯ ประมาณการผลผลิต ปี ๒๕๕๗/๕๘ มีประมาณ ๓๐.๙๑๐ ล้านตัน เพิ่มขึ้นจากปีที่ผ่านมา (๓๐.๐๒๒ ล้านตัน) ร้อยละ ๒.๙๖ ปัจจุบันผลผลิตออกสู่ตลาดลดลง ตามฤดูกาล คาดว่าในช่วงเดือนพฤษภาคม - มิถุนายน ๒๕๕๘ จะมีผลผลิตออกสู่ตลาดประมาณ ๐.๙๕๒ และ ๐.๕๙๖ ล้านตัน ตามลำดับ สำหรับราคาหัวมันสดที่เกษตรกรขายได้ เชื้อแป้ง ๒๕% จ.นครราชสีมา (๑๗ เม.ย. ๕๘) กก.ละ ๒.๒๐ - ๒.๓๕ บาท สูงกว่าราคาเฉลี่ยในเดือนที่ผ่านมา กก.ละ ๐.๑๐ บาท แนวโน้มราคาคาดว่า จะเคลื่อนไหวไม่มากนัก

(๓) **ไก่เนื้อ** กระทรวงเกษตรฯ ได้ประมาณการผลผลิตไก่เนื้อใน ปี ๒๕๕๘ จะมีประมาณ ๑,๒๓๕ ล้านตัว เพิ่มขึ้นจาก ปี ๒๕๕๗ ร้อยละ ๒.๑๓ คิดเป็นซากบริโภคประมาณ ๑.๙๔๒ ล้านตัน คาดว่าจะใช้บริโภคภายในประเทศประมาณ ๑.๓๐ - ๑.๓๕ ล้านตัน และส่งออกประมาณ ๐.๖๒ ล้านตัน (เป้าหมายของคณะกรรมการบริหารสินค้าไก่เนื้อและผลิตภัณฑ์) ปัจจุบันผลผลิตมีเพียงพอกับความต้องการใช้ ภาวะการค้า คล่องตัว ราคาไก่มีชีวิตหน้าโรงฆ่า (๑๗ เม.ย.๕๘) ยังทรงตัวเท่ากับราคาเฉลี่ยในเดือนที่ผ่านมาที่ กก.ละ ๓๔ - ๓๖ บาท สำหรับการส่งออกเนื้อไก่และผลิตภัณฑ์ในช่วงเดือนมกราคม - กุมภาพันธ์ ๒๕๕๘ ส่งออกได้ ๙๒,๐๒๕ ตัน มูลค่า ๑๑,๘๘๑ ล้านบาท แนวโน้มความต้องการบริโภคในช่วงเดือนเมษายน - พฤษภาคม ซึ่งเป็นช่วงเทศกาลสงกรานต์และต่อเนื่องเข้าสู่เปิดภาคเรียนจะมีปริมาณมากขึ้น ในขณะที่จะมีเนื้อไก่จากการปลดแม่ไก่ไข่ ยืนกรงบางส่วนออกสู่ตลาดด้วย คาดว่าราคาจะเคลื่อนไหวไม่มากนัก

(๔) **กุ้งขาวแวนนาไม** กระทรวงเกษตรฯ (กรมประมง ณ มี.ค.๕๘) ประมาณการผลผลิต กุ้งโดยรวมใน ปี ๒๕๕๘ จะมีประมาณ ๐.๓๐๑ ล้านตัน เพิ่มขึ้นจาก ปี ๒๕๕๗ (๐.๒๕๙) ร้อยละ ๑๖.๓๒ จำแนกเป็นกุ้งขาวแวนนาไม ๐.๒๘๖ ล้านตัน (+๑๗.๐๕%) กุ้งกุลาดำ ๐.๐๑๕ ล้านตัน (+๓.๙๙%) ผลจากการแก้ไขปัญหาในระบบการผลิตที่เกิดขึ้นในช่วงปี ๒๕๕๖ ต่อปี ๒๕๕๗ ได้ระดับหนึ่ง อย่างไรก็ตาม กุ้งขาวที่ออกสู่ตลาดในช่วงนี้มีขนาดเล็ก เนื่องจากสภาพอากาศร้อนทำให้น้ำมีความเค็มกว่าปกติเป็นอุปสรรคต่อการเจริญเติบโตและขาดแรงงานช่วงสงกรานต์ ต้องจับกุ้งบางส่วนออกจำหน่ายเพื่อลดความเสียหายที่จะเกิดขึ้น ปัจจุบันราคากุ้งขาวแวนนาไมซื้อขาย ณ ตลาดกลางสมุทรสาคร (๑๗ เม.ย.๕๘ ขนาด ๖๐ ตัว/กก.) ทรงตัวเท่า เดือนที่ผ่านมาที่ กก.ละ ๑๖๐ บาท แนวโน้มการผลิตในช่วงต่อไปน่าดีขึ้นเนื่องจากย่างเข้าสู่ฤดูฝน สำหรับการส่งออก ปี ๒๕๕๘ ในเดือนมกราคม - กุมภาพันธ์ ส่งออกได้ ๐.๐๒๓ ล้านตัน มูลค่า ๗,๙๙๖ ล้านบาท

### ๓.๒ กลุ่มสินค้าที่ผลิตเพื่อบริโภคภายในประเทศ สถานการณ์สินค้าเกษตรที่สำคัญ ได้แก่

(๑) **ข้าวโพดเลี้ยงสัตว์** กระทรวงเกษตรฯ คาดการณ์ผลผลิตข้าวโพดฯ ของไทยในปี ๒๕๕๘/๕๙ ว่าจะมีประมาณ ๔.๘๑๐ ล้านตัน ใกล้เคียงกับปี ๒๕๕๗/๕๘ (๔.๘๐๕ ล้านตัน) และน้อยกว่าความต้องการใช้ที่คาดว่าจะมีประมาณ ๕.๐ ล้านตัน ร้อยละ ๓.๘๐ ทั้งนี้ ผู้ประกอบการสามารถนำเข้าให้เพียงพอใช้ได้ตามกรอบความตกลง AFTA และ ACMECS ในช่วงเดือนกุมภาพันธ์ - สิงหาคม ปัจจุบันเป็นช่วงปลายฤดูการผลิตปี ๒๕๕๗/๕๘ ผลผลิตส่วนใหญ่อยู่ในมือผู้ค้าและโรงงานที่เก็บสต็อกไว้ใช้ในการผลิตสำหรับราคาที่เกษตรกรขายได้ในแหล่งผลิต (ณ ๑๗ เม.ย.๕๘) จ.เพชรบูรณ์ กก.ละ ๘.๙๐ บาท สูงกว่าราคาเฉลี่ยในเดือนที่ผ่านมา (กก.ละ ๘.๘๗ บาท) กก.ละ ๐.๐๓ บาท

(๒) **ปาล์มน้ำมัน** ในปี ๒๕๕๘ (ณ เม.ย.๕๘) คาดว่าจะมีผลผลิตประมาณ ๑๒.๕๗๕ ล้านตัน ใกล้เคียงกับ ปี ๒๕๕๗ (๑๒.๕๐๓ ล้านตัน) คิดเป็นน้ำมันปาล์มดิบประมาณ ๒.๑๓๘ ล้านตัน สำหรับความต้องการใช้คาดว่าจะอยู่ในระดับ ๒.๒ - ๒.๖ ล้านตัน แบ่งเป็นน้ำมันบริโภค ๑.๐ - ๑.๑ ล้านตัน ผลิตไปเอทีเซล ๐.๘ - ๐.๙ ล้านตัน ส่งออกประมาณ ๐.๒ - ๐.๓ ล้านตัน และสำรองเป็นสต็อกในประเทศอีกประมาณ ๐.๒ - ๐.๓ ล้านตัน ปัจจุบันผลปาล์มออกสู่ตลาดเพิ่มมากขึ้นตามฤดูกาลแต่สัดส่วนน้ำมันยังอยู่ในระดับต่ำ ระดับสต็อกน้ำมันฯ ในระบบปรับตัวสูงขึ้นมาก สำหรับในช่วงเดือนเมษายน - มิถุนายน ๒๕๕๘ กระทรวงเกษตรฯ คาดว่าจะมีผลปาล์มออกสู่ตลาดประมาณ ๑.๑๕๐ , ๑.๒๖๗ และ ๑.๓๑๕ ล้านตัน ตามลำดับ ปัจจุบันราคาผลปาล์มที่เกษตรกรขายได้อ่อนตัวลง โดยราคาผลปาล์ม (น้ำมัน ๑๗% ณ ๑๗ เม.ย.๕๘) เฉลี่ย กก.ละ ๓.๙๐ - ๔.๗๐ บาท ต่ำกว่าราคาเฉลี่ยในเดือนที่ผ่านมา กก.ละ ๐.๖๖ บาท ส่วนราคาน้ำมันปาล์มดิบ (กทม.) เฉลี่ย กก.ละ ๒๕.๗๕ - ๒๖.๐๐ บาท ต่ำกว่าเดือนที่ผ่านมา เฉลี่ย กก.ละ ๒.๖๗ บาท ราคามีแนวโน้มอ่อนตัวลงตามปริมาณที่จะออกสู่ตลาดมากในระยะต่อไป ในการนี้ คณะอนุกรรมการเพื่อบริหารจัดการปาล์มน้ำมันและน้ำมันปาล์มด้านการตลาด ได้พิจารณาแนวทางลดผลกระทบต่อระดับราคาในช่วงที่ผลปาล์มจะออกสู่ตลาดมากในระยะต่อไป จึงให้กระทรวงพลังงานปรับเพิ่มการใช้ น้ำมันปาล์มในไบโอดีเซลจากไม่ต่ำกว่าร้อยละ ๓.๕ และไม่สูงกว่าร้อยละ ๗ เป็น ไม่ต่ำกว่าร้อยละ ๖ และไม่สูงกว่าร้อยละ ๗ โดยเริ่มใช้ตั้งแต่ ๑๖ เมษายน ๒๕๕๘ เป็นต้นไป

(๓) **มะพร้าว** คาดว่าผลผลิตในปี ๒๕๕๘ จะมีปริมาณใกล้เคียงกับ ปี ๒๕๕๗ ที่ระดับ ๑ ล้านตันเศษ ปริมาณมะพร้าวผลที่เกษตรกรเก็บเกี่ยวได้โดยรวมมีปริมาณลดลงมากเมื่อเทียบกับช่วงที่ผ่านมา เนื่องจากพื้นที่ปลูกลดลง ประกอบกับในช่วงปี ๒๕๕๕ - ๕๖ มีการระบาดของศัตรูพืชในสวนมะพร้าว ทำให้ผลผลิตไม่เพียงพอต่อความต้องการ ปัจจุบันผลผลิตรุ่นใหม่ออกสู่ตลาดมากขึ้นเพียงพอต่อความต้องการใช้ ประกอบกับยังเข้าสู่ช่วงฤดูกาลผลไม้ ความต้องการบริโภคขนมที่ทำจากมะพร้าวจะลดลง สำหรับราคาที่เกษตรกรขายได้มีแนวโน้มอ่อนตัวลงแต่ยังอยู่ในเกณฑ์ดี โดยราคาที่เกษตรกรขายได้ในสัปดาห์ ที่ ๓ ของเดือนเมษายน มะพร้าวผลแก่ (ผลใหญ่) เฉลี่ย ผลละ ๑๐.๒๓ บาท สูงกว่าราคาเฉลี่ยในเดือนที่ผ่านมา (๑๐.๑๘ บาท/ผล) เล็กน้อย แต่ต่ำกว่าราคาในช่วงเดียวกันของปีที่ผ่านมา (เม.ย. ๕๗ ราคาเฉลี่ยผลละ ๑๕.๓๐ บาท) เฉลี่ย ผลละ ๕.๐๗ บาท

(๔) **เมล็ดกาแฟ** USDA ประมาณการผลผลิตเมล็ดกาแฟของโลกปี ๒๕๕๗/๕๘ มีประมาณ ๘.๙๘๘ ล้านตัน น้อยกว่าปีที่ผ่านมา (๙.๑๕๑ ล้านตัน) ร้อยละ ๑.๗๘ ขณะที่การบริโภคจะมีประมาณ ๘.๘๕๗ ล้านตัน เพิ่มขึ้นจากปีที่ผ่านมาร้อยละ ๓.๖๕ ส่งผลให้สต็อกปลายฤดูจะเหลือประมาณ ๒.๐๙๐ ล้านตัน ต่ำกว่าสต็อกในปีที่ผ่านมา (๒.๔๐๗ ล้านตัน) ร้อยละ ๙.๐๒ สำหรับผลผลิตของไทยมีประมาณ ๒๙,๖๔๓ ตัน น้อยกว่าปีที่ผ่านมา (๓๘,๔๖๒ ตัน) ร้อยละ ๒๒.๙๓ ขณะที่ความต้องการคาดว่าจะมีประมาณ ๗๐,๐๐๐ - ๗๕,๐๐๐ ตัน ซึ่งต้องนำเข้าอีกกว่าเท่าตัวเพื่อให้เพียงพอใช้ในอุตสาหกรรมกาแฟสำเร็จรูป ปัจจุบันผลผลิตออกสู่ตลาดหมดแล้ว สำหรับราคาที่เกษตรกรขายได้เฉลี่ยเดือนมีนาคม ๒๕๕๘ กก.

ละ ๖๗.๕๑ บาท ส่วนราคาเฉลี่ยที่โรงงานรับซื้อ กก.ละ ๖๒.๖๓ บาท ราคาเมล็ดกาแฟโรบัสต้าซื้อขายล่วงหน้า ตลาดลอนดอน ต้นละ ๑,๘๑๘.๑๑ เหรียญ สรอก. หรือประมาณ กก.ละ ๕๙.๔๓ บาท ส่วนราคาส่งมอบเดือน กันยายน ๒๕๕๘ ต้นละ ๑,๘๑๔ เหรียญ สรอก. หรือประมาณ กก.ละ ๕๙.๐๒ บาท (อัตราแลกเปลี่ยนเงินเหรียญ สรอก. เฉลี่ย ๑๗ เม.ย. เท่ากับ ๓๒.๕๓๖๔ บาท)

(๕) **สุกรมีชีวิต** กระทรวงเกษตรฯ ประมาณการปริมาณสุกรขุนในภาพรวม ปี ๒๕๕๘ มีประมาณ ๑๓.๐๘๕ ล้านตัว มากกว่าปีที่ผ่านมา (๑๒.๘๒๓ ล้านตัว) ร้อยละ ๒.๐๕ และมากกว่าความต้องการที่คาดว่าจะมีประมาณ ๑๒.๔๘๐ ล้านตัว สำหรับผลผลิตส่วนเกินสามารถส่งออกต่างประเทศเพื่อนบ้านได้บางส่วน อย่างไรก็ตาม สภาพอากาศที่ร้อนขึ้นมากในช่วงนี้ทำให้สุกรเจริญเติบโตช้าและออกสู่ตลาดน้อยลง มีผลทำให้ราคาปรับตัวสูงขึ้น โดยราคาสุกรมีชีวิตภาคกลาง (ณ ๑๗ เม.ย.๕๘) อยู่ที่ กก.ละ ๖๘ - ๖๙ บาท สูงกว่าราคาเฉลี่ยในเดือนที่ผ่านมา (๖๓.๔๕ บาท/กก.) กก.ละ ๕.๐๕ บาท แต่ใกล้เคียงกับต้นทุนการผลิตในปีนี้ ที่ประมาณการว่าจะอยู่ที่เฉลี่ย กก.ละ ๖๘.๓๘ บาท แนวโน้มผลผลิตที่ออกสู่ตลาดในระยะต่อไปจะยังมีปริมาณน้อยตามสภาพอากาศที่ยังร้อนต่อเนื่อง แต่คาดว่าปริมาณยังเพียงพอกับความต้องการที่ลดลงในช่วงปิดภาคเรียน ราคาหมูแนวโน้มทรงตัวหรืออาจปรับสูงขึ้นอีกเล็กน้อย

(๖) **ไข่ไก่** กระทรวงเกษตรฯ คาดว่าในปี ๒๕๕๘ จะมีผลผลิตไข่ไก่ในระบบประมาณ ๑๑,๙๓๙ ล้านฟอง มากกว่าปีที่ผ่านมา (๑๑,๗๑๘ ล้านฟอง) ร้อยละ ๑.๘๙ และมากกว่าความต้องการบริโภคในประเทศที่คาดว่าจะมีประมาณ ๑๑,๗๐๐ - ๑๑,๘๐๐ ล้านฟอง ปัจจุบันผลผลิตส่วนเกินในระบบมีปริมาณลดลงจากช่วงที่ผ่านมา เนื่องจากมีการปลดแม่ไก่ไข่บางส่วนออกจากระบบเพื่อปรับสมดุลของปริมาณไข่ที่จะออกสู่ตลาด รวมทั้งมีการผลักดันผลผลิตบางส่วนออกไปนอกระบบ ส่งผลให้ระดับราคาไข่ไก่ที่เกษตรกรขายได้ ชัยปรับตัวสูงขึ้นจากช่วงที่ผ่านมา โดยราคาไข่ไก่คละหน้าฟาร์ม (ณ ๑๗ เม.ย.๕๘) เฉลี่ยฟองละ ๒.๕๐ บาท สูงกว่าราคาเฉลี่ยในเดือนที่ผ่านมา (๒.๐๖ บาท/ฟอง) เฉลี่ยฟองละ ๐.๓๖ บาท แต่ยังคงต่ำกว่าต้นทุนการผลิต ปี ๒๕๕๘ (เบื้องต้น ฟองละ ๒.๙๔ บาท) เฉลี่ยฟองละ ๐.๕๔ บาท อย่างไรก็ตาม คาดว่าราคาไข่ไก่มีแนวโน้มปรับตัวสูงขึ้นตามปริมาณไข่ในระบบที่มีปริมาณลดลง ประกอบกับใกล้ช่วงเปิดภาคเรียนในเดือนพฤษภาคม ซึ่งความต้องการบริโภคจะมีเพิ่มขึ้น

### (๗) **พืชผักและผลไม้**

**สับปะรด** กระทรวงเกษตรฯ คาดการณ์ผลผลิต ปี ๒๕๕๘ (ณ มี.ค.๕๘) มีประมาณ ๑.๗๐๓ ล้านตัน น้อยกว่าปีที่ผ่านมา ๑.๗๔๘ ล้านตัน ร้อยละ ๒.๖๐ ปัจจุบันผลผลิตฤดูใหม่ออกสู่ตลาดมากขึ้น แต่ยังไม่เพียงพอกับความต้องการใช้ โดยในช่วงเดือนพฤษภาคม - สิงหาคม ๒๕๕๘ คาดว่าจะมีผลผลิตออกสู่ตลาดประมาณ ๐.๑๙๗, ๐.๒๐๒, ๐.๑๑๕ และ ๐.๐๕๒ ล้านตัน ตามลำดับ สำหรับราคาเฉลี่ยที่เกษตรกรขายได้ สัปดาห์ที่ ๓ เดือนเมษายน เฉลี่ย กก.ละ ๑๐.๐๐ บาท สูงกว่าราคาเฉลี่ยของเดือนที่ผ่านมา (๙.๗๙ บาท/กก.) เฉลี่ย กก.ละ ๐.๒๑ บาท และสูงกว่าช่วงเดียวกันของปีก่อน (กก.ละ ๗.๔๒ บาท) เฉลี่ย กก.ละ ๒.๕๘ บาท ราคาหมูแนวโน้มอ่อนตัวลงแต่ยังคงเคลื่อนไหวอยู่ในเกณฑ์สูง ทั้งนี้เนื่องจากในช่วงที่ผ่านมาเกษตรกรปรับลดพื้นที่ปลูก สับปะรดไปปลูกยางพาราแทน สำหรับการส่งออกผลิตภัณฑ์สับปะรด ปี ๒๕๕๘ เดือนมกราคม - กุมภาพันธ์ มีปริมาณ ๐.๐๙๖ ล้านตัน มูลค่า ๔,๐๑๔ ล้านบาท

**มะนาว** ผลผลิตตามฤดูกาลออกสู่ตลาดน้อย แต่มีผลผลิตนอกฤดูมาทดแทนบางส่วน ปัจจุบันราคาที่เกษตรกรขายได้ในแหล่งผลิตสำคัญ จ.เพชรบุรี (๑๖ เม.ย.๕๘ ราคาต่อ ๑๐๐ ผล) ขนาดคละเล็ก ๔๒๐ - ๕๐๐ บาท คละกลาง ๖๐๐ - ๗๐๐ บาท และคละใหญ่ ๘๐๐ - ๙๐๐ บาท ราคาหมูแนวโน้มเคลื่อนไหวอยู่ในเกณฑ์สูงจนกว่าผลผลิตตามฤดูกาลจะออกสู่ตลาดอีกครั้งในช่วงเดือนพฤษภาคม เป็นต้นไป



**หอมแดง หอมหัวใหญ่และกระเทียม** เกษตรกรเก็บเกี่ยวผลผลิตออกสู่ตลาดเกือบหมดแล้วและเริ่มทยอยนำผลผลิตที่เก็บไว้รอราคาบางส่วนออกสู่ตลาด สำหรับราคาที่เกษตรกรขายได้ (สัปดาห์ที่ ๒ เดือน เม.ย.๕๘) หอมแดง ภาคเหนือ สดคละ กก.ละ ๔ - ๘ บาท หอมแดงแห้งคละ กก.ละ ๗ - ๑๒ บาท กระเทียม สดคละ กก.ละ ๑๐.๒๓ บาท กระเทียมแห้งคละ กก.ละ ๖๑.๙๒ บาท หอมหัวใหญ่ เกรดคละ กก.ละ ๘.๐๐ บาท แนวโน้มราคาคาดว่าจะเคลื่อนไหวไม่มากนัก

**ผลไม้** (ลิ้นจี่ เงาะ พุเรียน มังคุด ลองกอง) กระทรวงเกษตรฯ คาดการณ์เบื้องต้น เดือนมีนาคม ๒๕๕๘ ว่าใน ปี ๒๕๕๘ จะมีผลผลิตรวมประมาณ ๑,๕๐๘,๗๙๒ ตัน มากกว่าปีที่ผ่านมา ร้อยละ ๑.๒๕ จำแนกเป็น ลิ้นจี่ ๕๙,๙๑๒ ตัน พุเรียน ๖๗๘,๘๙๒ ตัน เงาะ ๓๒๑,๒๕๘ ตัน มังคุด ๒๘๑,๓๕๕ ตัน และลองกอง ๑๖๗,๓๗๕ ตัน โดยจะเป็นผลผลิตของภาคตะวันออก ประมาณ ๘๑๐,๓๖๓ ตัน มากกว่าปีที่ผ่านมา ร้อยละ ๑.๔๖ จำแนกเป็น ลิ้นจี่ (ภาคกลาง) ๘,๗๒๘ ตัน พุเรียน ๓๘๓,๗๓๒ ตัน เงาะ ๒๒๑,๙๓๕ ตัน มังคุด ๑๓๙,๑๖๐ ตัน และลองกอง ๕๖,๘๐๘ ตัน อย่างไรก็ตาม ผลจากสภาพอากาศที่แปรปรวนและแห้งแล้งในช่วงไตรมาสแรกจะมีผลทำให้ปริมาณผลผลิตที่จะเก็บเกี่ยวออกสู่ตลาดได้จริงจะมีน้อยกว่าที่คาดการณ์ไว้มากและมีปัญหาด้านคุณภาพ ปัจจุบันเกษตรกรบางส่วนเริ่มเก็บเกี่ยวผลผลิตออกสู่ตลาดได้บ้างแล้ว แต่ปริมาณไม่มากนัก ราคาในช่วงต้นฤดูยังเคลื่อนไหวอยู่ในเกณฑ์สูง

### ๓.๓ กลุ่มสินค้าที่ต้องนำเข้า สถานการณ์สินค้าที่สำคัญมีดังนี้

(๑) **ถั่วเหลือง** USDA ประมาณการผลผลิตโลก ปี ๒๕๕๗/๕๘ มีประมาณ ๓๑๕.๔๖๒ ล้านตัน มากกว่าปีที่ผ่านมา (๒๘๓.๖๒๖ ล้านตัน) ประมาณ ๓๑.๘๓๖ ล้านตัน หรือเพิ่มขึ้น ร้อยละ ๑๑.๒๒ มีผลทำให้ราคาเมล็ดถั่วเหลืองและผลิตภัณฑ์ในตลาดโลกเคลื่อนไหวอยู่ในเกณฑ์ต่ำกว่าปีที่ผ่านมา ส่วนผลผลิตของไทย กระทรวงเกษตรฯ คาดว่าจะมีประมาณ ๐.๐๕๒ ล้านตัน น้อยกว่าปีที่ผ่านมา ร้อยละ ๐.๒๙ แบ่งเป็น ถั่วเหลืองฤดูฝนประมาณ ๐.๐๑๙ ล้านตัน และถั่วเหลืองฤดูแล้งประมาณ ๐.๐๓๓ ล้านตัน ซึ่งไม่เพียงพอกับความต้องการใช้ที่คาดว่าจะมีประมาณ ๒.๑๔ ล้านตัน ต้องนำเข้าให้เพียงพอใช้อีกประมาณ ๒ ล้านตันเศษ สำหรับราคาเมล็ดถั่วเหลืองขายส่งตลาด กทม. เกรดสกัดน้ำมัน (ณ ๑๗ เม.ย.๕๘) กก.ละ ๑๖.๒๕ - ๑๖.๗๕ บาท สูงกว่าราคาเฉลี่ยในเดือนที่ผ่านมา กก.ละ ๐.๑๔ บาท และสูงกว่าราคาที่ภาครัฐกำหนดให้โรงงานสกัดน้ำมันช่วยรับซื้อผลผลิตภายในประเทศ ตามมาตรการนำเข้าเมล็ดถั่วเหลือง กก.ละ ๑๖.๒๕ บาท ณ ตลาด กทม. แนวโน้มราคาจะเคลื่อนไหวไม่มากนักเนื่องจากราคาในตลาดโลกอยู่ในระดับต่ำ

(๒) **กากถั่วเหลือง** USDA ประมาณการผลผลิตโลก ปี ๒๕๕๗/๕๘ มีประมาณ ๒๐๐.๖๕๕ ล้านตัน มากกว่าปีที่ผ่านมา (๑๘๙.๓๔๒ ล้านตัน) ประมาณ ๑๑.๓๑๓ ล้านตัน หรือเพิ่มขึ้น ร้อยละ ๕.๗๙ ส่วนผลผลิตของไทยคาดว่าจะมี ประมาณ ๐.๙๑๔ ล้านตัน แบ่งเป็นกากถั่ว ที่ผลิตจากเมล็ดถั่วเหลืองที่ปลูกในประเทศ ๐.๐๑๔ ล้านตัน และผลิตจากเมล็ดถั่วเหลืองนำเข้า ๐.๙๐๐ ล้านตัน ในขณะที่ความต้องการใช้คาดว่าจะมีประมาณ ๓.๙๐๐ ล้านตัน จะต้องนำเข้าให้พอใช้อีกประมาณ ๓.๐ ล้านตัน ปัจจุบัน (ณ ๑๗ เม.ย.๕๘) ราคาขายส่งกากถั่ว ที่ผลิตจากเมล็ดในประเทศ กก.ละ ๑๘.๓๐ - ๑๘.๔๐ บาท ทรงตัวเท่าเดือนที่ผ่านมา ส่วนกากที่ผลิตจากเมล็ดนำเข้า กก.ละ ๑๖.๓๐ - ๑๖.๔๐ บาท ต่ำกว่าราคาเฉลี่ยในเดือนที่ผ่านมา กก.ละ ๐.๐๓ บาท ซึ่งคาดว่าราคากากจากเมล็ดนำเข้ามีแนวโน้มจะอ่อนตัวลงอีก เนื่องจากปริมาณกากถั่ว ของโลกที่เพิ่มขึ้นตามปริมาณผลผลิตเมล็ดถั่วเหลืองที่เพิ่มขึ้นที่คาดว่าจะมีมากกว่าความต้องการใช้ในการเลี้ยงสัตว์ที่เพิ่มขึ้น

(๓) **ปลาป่น** คาดว่าผลผลิตในปี ๒๕๕๘ จะมีประมาณ ๐.๕๐ ล้านตัน ใกล้เคียงกับปี ๒๕๕๗ แต่ยังคงมากกว่าความต้องการใช้ในประเทศที่คาดว่าจะมีประมาณ ๐.๔๑ ล้านตัน ปัจจุบันผลจากสภาพอากาศแปรปรวนและการปิดอ่าวประจำปีเพื่อให้ปลาวางไข่ ทำให้วัตถุดิบในการผลิตยังมีน้อย ขณะที่ความต้องการใช้ยังคงมีอย่างต่อเนื่อง ราคายังมีแนวโน้มเคลื่อนไหวอยู่ในเกณฑ์สูง ปัจจุบัน (ณ ๑๗ เม.ย. ๕๘)

ราคาปลาป่นโปรตีน ๖๐% ลงมา กลิ่นเบอร์ ๒ เฉลี่ย กก.ละ ๔๑.๗๐ บาท สูงกว่าราคาเฉลี่ยในเดือนที่ผ่านมา กก.ละ ๑.๙๐ บาท

**๔. มาตรการแก้ไขปัญหา/การช่วยเหลือผ่านกองทุนรวมเพื่อช่วยเหลือเกษตรกร (ณ ๘ เม.ย.๕๘)**

ในปีงบประมาณ พ.ศ. ๒๕๕๘ คชก. ได้อนุมัติเงินกองทุนรวมฯ เพื่อดำเนินการช่วยเหลือสินค้าเกษตรกรด้านการตลาดแล้ว ๑ โครงการ ได้แก่ โครงการรักษาเสถียรภาพราคาไข่ไก่ ปี ๒๕๕๘ วงเงิน ๒๒.๖๖ ล้านบาท

~~~~~

หน้าใหญ่/D๒/๒๗๐๒๒๐๑๓/รายเดือนปี๕๘/เมย๕๘

กองส่งเสริมการค้าสินค้าเกษตร ๑  
เมษายน ๒๕๕๘

| สินค้า      |                                          | ปี 2552   | ปี 2553   | ปี 2554           | ปี 2555                             | ปี 2556                               | ปี 2557                           | ปี 2558 |
|-------------|------------------------------------------|-----------|-----------|-------------------|-------------------------------------|---------------------------------------|-----------------------------------|---------|
| 1           | ข้าว                                     | 1,882.778 | 1,421.838 | 295.430           |                                     |                                       |                                   |         |
| 2           | ข้าวโพดเลี้ยงสัตว์                       | 126.250   | 2.000     |                   |                                     |                                       |                                   |         |
| 3           | มันสำปะหลัง                              | 416.284   | 9.768     |                   | 2.200                               |                                       |                                   |         |
| 4           | ปาล์มน้ำมัน                              | 48.978    |           |                   |                                     | 2,792.596                             |                                   |         |
| 5           | มะพร้าว                                  |           |           |                   | 66.87                               |                                       |                                   |         |
| 6           | กาแฟ                                     |           |           |                   |                                     |                                       |                                   |         |
| 7           | หอมแดง                                   |           | 82.400    |                   | 1,589.500                           |                                       |                                   |         |
| 8           | กระเทียม                                 |           |           |                   | 756.000                             |                                       |                                   |         |
| 9           | หอมหัวใหญ่                               |           |           |                   |                                     |                                       |                                   |         |
| 10          | ลูกเดือย                                 |           |           |                   |                                     |                                       |                                   |         |
| 11          | ไข่ไก่                                   |           |           |                   |                                     | 132.412                               |                                   | 22.660  |
| 12          | ไก่เนื้อ                                 |           |           |                   |                                     |                                       |                                   |         |
| 13          | สุกร                                     |           |           |                   | 15.296                              | 61.800                                |                                   |         |
| 14          | ปลาโอ                                    |           |           |                   |                                     |                                       |                                   |         |
| 15          | ปลาเป็ด                                  |           |           |                   |                                     |                                       |                                   |         |
| 16          | กุ้งกุลาดำ                               |           |           |                   |                                     |                                       |                                   |         |
| 17          | กุ้งขาว, กุ้งก้ามกราม                    | 903.000   | 896.632   |                   | 562.38                              |                                       |                                   |         |
| 18          | เกลือทะเล                                |           | 1.266     |                   | 1.323                               |                                       |                                   |         |
| 19          | ปอ                                       |           |           |                   |                                     |                                       |                                   |         |
| 20          | ผลไม้                                    | 375.658   | 387.390   | ตระวันออก 140.335 | ตระวันออก 137.841<br>ภาคใต้ 114.430 | ตระวันออก 137.1365<br>ภาคใต้ 136.4345 | ตระวันออก 50.927<br>ภาคใต้ 37.500 |         |
| 21          | ตับประด                                  |           |           |                   | 22.725                              |                                       |                                   |         |
| 22          | ทุเรียน                                  |           |           |                   |                                     |                                       |                                   |         |
| 23          | ลิ้นจี่                                  | 46.110    | 56.660    | 26.880            | 44.852                              | 20.177                                |                                   |         |
| 24          | ลำไย                                     | 610.700   | 266.680   | 119.577           | 144.465                             | 169.1315                              | 73.000                            |         |
| 25          | เงาะ                                     |           |           |                   |                                     |                                       |                                   |         |
| 26          | มังคุด                                   |           |           |                   |                                     |                                       |                                   |         |
| 27          | เงาะ มังคุด ทุเรียน                      |           |           |                   |                                     |                                       |                                   |         |
| 28          | ลองกอง                                   |           |           |                   |                                     |                                       |                                   |         |
| 29          | มะละกอ                                   |           |           |                   |                                     |                                       |                                   |         |
| 30          | มะนาว                                    |           |           |                   |                                     |                                       |                                   |         |
| 31          | พริก                                     |           |           |                   |                                     |                                       |                                   |         |
| 32          | อ้อยและน้ำตาลทราย                        |           |           |                   |                                     |                                       |                                   |         |
| 33          | น้ำมันดิบ                                |           |           |                   |                                     |                                       |                                   |         |
| 34          | อื่นๆ (เร่งด่วน)                         |           |           | 100.000           | 200.000                             |                                       | 300.000                           |         |
| 35          | เครื่องอุปฯ                              |           |           |                   |                                     |                                       |                                   |         |
| 36          | เตาอบลำไย                                |           |           |                   |                                     |                                       |                                   |         |
| 37          | มาตรฐานลำไย                              |           |           |                   |                                     |                                       |                                   |         |
| 38          | พัฒนาคุณภาพมันฯ                          |           |           |                   |                                     |                                       |                                   |         |
| 39          | เพิ่มศักยภาพฯ ผู้เลี้ยง<br>ไก่ไข่และสุกร |           |           | 51.500            |                                     |                                       |                                   |         |
| 40          | โคเนื้อ                                  |           |           |                   |                                     |                                       |                                   |         |
| รวมทั้งสิ้น |                                          | 4,409.758 | 3,124.634 | 733.722           | 3,657.881                           | 3,449.688                             | 461.427                           | 22.660  |

ปีงบประมาณ 2555 ใช้เงินเร่งด่วนช่วยเหลือหอมหัวใหญ่ 33.2175 ลบ. ถั่วเขียว 10.3 ลบ. และพริก 10.3 ลบ.

กองส่งเสริมการค้าสินค้าเกษตร 1

ปีงบประมาณ 2556 ใช้เงินเร่งด่วนช่วยเหลือหอมแดง (ฤดูแล้ง) จ.เชียงใหม่ 22.66 ลบ.

เมษายน 2558

ราคาเฉลี่ยสินค้าเกษตรสำคัญที่เกษตรกรขายได้ปี 2553 - 2558

F: ราคา F: ราคาเฉลี่ยจัดกลุ่ม 50 D:AO 9

|                 | สินค้า                              | ราคาเฉลี่ย |                |                 |         |                 |                    |         |                 |                |         |                 |                |         |                     |                    |         |               |
|-----------------|-------------------------------------|------------|----------------|-----------------|---------|-----------------|--------------------|---------|-----------------|----------------|---------|-----------------|----------------|---------|---------------------|--------------------|---------|---------------|
|                 |                                     | ปี 2553    |                |                 | ปี 2554 |                 |                    | ปี 2555 |                 |                | ปี 2556 |                 |                | ปี 2557 |                     |                    | ปี 2558 |               |
|                 |                                     | เฉลี่ย     | สูงสุด         | ต่ำสุด          | เฉลี่ย  | สูงสุด          | ต่ำสุด             | เฉลี่ย  | สูงสุด          | ต่ำสุด         | เฉลี่ย  | สูงสุด          | ต่ำสุด         | เฉลี่ย  | สูงสุด              | ต่ำสุด             | มี.ค.   | (17 เม.ย.58)  |
| 1               | กลุ่มสินค้าผลิตเพื่อการส่งออก       |            |                |                 |         |                 |                    |         |                 |                |         |                 |                |         |                     |                    |         |               |
|                 | ข้าวเปลือกนาปรัง (บาท/ตัน)          | 8,127      | 8,793<br>มี.ค. | 7,641<br>เม.ย.  | 8,825   | 10,150<br>ต.ค.  | 7,800<br>มี.ค.     | 10,561  | 11,125<br>มิ.ย. | 9,476<br>มี.ค. | 10,231  | 10,525<br>มิ.ย. | 9,390<br>ก.ย.  | 7,564   | 8,098<br>ต.ค.       | 7,199<br>มิ.ย.     | 7,905   | 7,00-8,000    |
|                 | ข้าวเปลือกนาปี (บาท/ตัน)            | 9,321      | 9,931<br>ม.ค.  | 8,800<br>พ.ย.   | 9,221   | 10,331<br>พ.ย.  | 8,358<br>มี.ค.     | 10,339  | 10,956<br>ธ.ค.  | 9,476<br>มี.ค. | 9,677   | 10,728<br>ก.พ.  | 8,359<br>ธ.ค.  | 8,171   | 9,143<br>ต.ค.       | 7,889<br>มี.ค.     | -       | -             |
|                 | ข้าวเปลือกหอมมะลิ (บาท/ตัน)         | 14,015     | 14,984<br>ม.ค. | 12,983<br>มิ.ย. | 13,962  | 15,401<br>พ.ย.  | 12,831<br>มี.ค.    | 15,266  | 15,432<br>ต.ค.  | 15,153<br>พ.ค. | 15,507  | 15,921<br>มี.ค. | 14,105<br>ธ.ค. | 14,135  | 14,973<br>ต.ค.      | 12,626<br>พ.ย.     | 13,151  | 12,500-13,650 |
|                 | ข้าวเปลือกเหนียว (บาท/ตัน)          | 14,047     | 19,824<br>ต.ค. | 11,773<br>มี.ค. | 15,193  | 16,117<br>มิ.ย. | 13,104<br>พ.ย.     | 13,233  | 13,817<br>ม.ค.  | 12,145<br>พ.ย. | 13,585  | 14,480<br>ก.ย.  | 12,333<br>ธ.ค. | 12,264  | 13,519<br>ก.ค.-ส.ค. | 9,190<br>พ.ย.      | 12,100  | 11,500-11,950 |
| 2 <sup>1/</sup> | หัวมันสำปะหลัง สดคละ (บาท/กก.)      | 2.06       | 2.95<br>ส.ค.   | 1.24<br>ต.ค.    | 2.48    | 2.96<br>ก.พ.    | 1.92<br>ก.ย.       | 2.00    | 2.45<br>ธ.ค.    | 1.69<br>ต.ค.   | 2.15    | 2.25<br>เม.ย.   | 2.01<br>ม.ค.   | 2.07    | 2.26<br>ก.พ.        | 1.83<br>ก.ค.       | 2.18    | 2.17          |
| 3               | ยางพารา แผ่นดิบชั้น 3 (บาท/กก.)     | 102.70     | 126.11<br>ธ.ค. | 89.21<br>ม.ค.   | 124.16  | 170.75<br>ก.พ.  | 85.91<br>พ.ย.      | 89.97   | 107.45<br>ก.พ.  | 76.00<br>พ.ย.  | 74.99   | 84.01<br>ม.ค.   | 69.05<br>ส.ค.  | 55.42   | 65.17<br>ม.ค.       | 43.02<br>ธ.ค.      | 45.98   | 47.12         |
| 4               | ไก่เนื้อ หน้าโรงฆ่า (บาท/กก.)       | 40.11      | 46.72<br>พ.ค.  | 34.65<br>ต.ค.   | 45.02   | 55.33<br>พ.ค.   | 39.50<br>ต.ค.-ธ.ค. | 35.65   | 42.28<br>ธ.ค.   | 26.29<br>มี.ค. | 41.84   | 46.86<br>ส.ค.   | 36.13<br>ก.พ.  | 41.37   | 44.00<br>ม.ค.-ก.พ.  | 39.00<br>พ.ย.-ธ.ค. | 35.50   | 34.00-36.00   |
| 5               | กุ้งกุลาดำ ขนาด 50 ตัว/ก.ก. (บาท/ก) | -          | -              | -               | -       | -               | -                  | -       | -               | -              | -       | -               | -              | -       | -                   | -                  | -       | -             |
| 6               | สับปะรด โรงงานรับซื้อ (บาท/กก.)     | 5.58       | 6.21<br>ส.ค.   | 4.38<br>ม.ค.    | 4.93    | 6.39<br>มี.ค.   | 3.17<br>พ.ย.       | 3.48    | 4.61<br>ก.ย.    | 2.59<br>เม.ย.  | 4.56    | 5.68<br>ธ.ค.    | 2.96<br>ม.ค.   | 6.86    | 8.49<br>ธ.ค.        | 5.62<br>มิ.ย.      | 9.79    | 10.00         |

|                 | สินค้า                                             | ราคาเฉลี่ย |                      |               |         |                |                |         |                |               |         |                |                |         |                |                |         |                            |
|-----------------|----------------------------------------------------|------------|----------------------|---------------|---------|----------------|----------------|---------|----------------|---------------|---------|----------------|----------------|---------|----------------|----------------|---------|----------------------------|
|                 |                                                    | ปี 2553    |                      |               | ปี 2554 |                |                | ปี 2555 |                |               | ปี 2556 |                |                | ปี 2557 |                |                | ปี 2558 |                            |
|                 |                                                    | เฉลี่ย     | สูงสุด               | ต่ำสุด        | เฉลี่ย  | สูงสุด         | ต่ำสุด         | เฉลี่ย  | สูงสุด         | ต่ำสุด        | เฉลี่ย  | สูงสุด         | ต่ำสุด         | เฉลี่ย  | สูงสุด         | ต่ำสุด         | มี.ค.   | (17 เม.ย.58)               |
|                 | กลุ่มสินค้าผลิตเพื่อบริโภคภายในประเทศ              |            |                      |               |         |                |                |         |                |               |         |                |                |         |                |                |         |                            |
| 7 <sup>2/</sup> | ข้าวโพดเลี้ยงสัตว์ (ความชื้นไม่เกิน 14%) (บาท/กก.) | 7.97       | 8.74<br>ก.ค.         | 6.93<br>ม.ค.  | 8.14    | 8.87<br>เม.ย.  | 7.22<br>ส.ค.   | 8.84    | 9.95<br>ส.ค.   | 7.76<br>ต.ค.  | 7.89    | 8.99<br>มี.ค.  | 6.23<br>ธ.ค.   | 7.10    | 8.31<br>ก.ค.   | 6.01<br>ธ.ค.   | 8.18    | 8.24                       |
| 8               | กาแฟ (บาท/กก.)                                     | 54.73      | 61.12<br>ก.พ.        | 50.00<br>พ.ย. | 67.00   | 76.87<br>ก.พ.  | 59.00<br>พ.ย.  | 68.22   | 71.19<br>ก.พ.  | 65.00<br>พ.ย. | 70.78   | 77.01<br>มี.ค. | 60.00<br>ธ.ค.  | 64.94   | 66.50<br>มี.ค. | 60.00<br>ธ.ค.  | 67.51   | -                          |
| 9               | ปาล์มทะลาย คุณภาพเปอร์เซ็นต์น้ำมันสูง (บาท/กก.)    | 4.83       | 7.40<br>ธ.ค.         | 3.63<br>เม.ย. | 6.02    | 9.27<br>ม.ค.   | ๓4.38<br>ต.ค.  | 5.38    | 6.23<br>เม.ย.  | 4.21<br>พ.ย.  | 4.16    | 5.53<br>ธ.ค.   | 3.43<br>เม.ย.  | 5.00    | 6.09<br>ก.พ.   | 3.91<br>เม.ย.  | 4.96    | 3.90-4.70                  |
| 10              | มะพร้าว ผลใหญ่แห้งทั้งเปลือก (บาท/ผล)              | 6.49       | 11.90<br>ธ.ค.        | 5.22<br>ม.ค.  | 13.28   | 14.73<br>มี.ค. | 12.07<br>ก.ย.  | 6.25    | 12.83<br>ม.ค.  | 3.15<br>ส.ค.  | 8.49    | 15.50<br>ธ.ค.  | 4.63<br>ม.ค.   | 11.67   | 15.49<br>มี.ค. | 7.54<br>ก.ย.   | 17.50   | 20.00-22.00                |
| 11 <sup>3</sup> | หอมหัวใหญ่ เบอร์ 1 (บาท/กก.)                       | -          | -                    | -             | -       | -              | -              | -       | -              | -             | 9.39    | 12.26<br>ม.ค.  | 8.16<br>มี.ค.  | 9.78    | 11.96<br>ม.ค.  | 8.14<br>ก.พ.   | 8.18    | -                          |
| 12              | หอมแดง แห้งใหญ่คละ (บาท/กก.)                       | -          | -                    | -             | -       | -              | -              | -       | -              | -             | 23.30   | 43.52<br>ธ.ค.  | 19.04<br>ก.พ.  | 16.87   | 27.68<br>ม.ค.  | 8.95<br>พ.ค.   | 9.33    | จ.เชียงใหม่<br>12          |
| 13              | กระเทียม แห้งใหญ่คละ (บาท/กก.)                     | -          | -                    | -             | -       | -              | -              | -       | -              | -             | -       | -              | -              | -       | -              | -              | 39.70   | จ.เชียงใหม่<br>29.00-30.00 |
| 14              | สุกร ขายส่ง ตลาดกทม. (บาท/กก.)                     | 58.34      | 61.50<br>มี.ค.-มี.ย. | 52.25<br>ธ.ค. | 65.28   | 79.86<br>ส.ค.  | 53.25<br>ม.ค.  | 55.59   | 62.15<br>เม.ย. | 49.55<br>ต.ค. | 67.00   | 73.40<br>ส.ค.  | 60.93<br>มี.ค. | 75.17   | 82.40<br>มี.ย. | 66.10<br>พ.ย.  | 63.45   | 68.00-69.00                |
| 15              | ไข่ไก่สด คละ (บาท/ฟอง)                             | 2.55       | 2.79<br>ก.ค.         | 2.08<br>ม.ค.  | 2.89    | 3.19<br>พ.ย.   | 2.52<br>ธ.ค.   | 2.39    | 2.67<br>มี.ย.  | 2.14<br>ม.ค.  | 3.02    | 3.49<br>ก.ย.   | 2.69<br>ม.ค.   | 2.88    | 3.28<br>ส.ค.   | 2.31<br>ธ.ค.   | 2.21    | 2.50-2.60                  |
| 16              | เกลือทะเล (บาท/ตัน)                                | 977        | 1,303<br>ก.พ.        | 807<br>มี.ย.  | 1,650   | 2,144<br>ธ.ค.  | 822.00<br>ก.พ. | 1,765   | 1,908<br>มี.ย. | 1,442<br>ก.พ. | 1,691   | 1,792<br>ม.ค.  | 1,569<br>มี.ย. | 1,444   | 1,693<br>ม.ค.  | 1,195<br>มี.ย. | 1,359   | -                          |

|    | สินค้า                                                      | ราคาเฉลี่ย |           |           |         |           |           |         |           |        |         |        |           |         |            |        |         |              |
|----|-------------------------------------------------------------|------------|-----------|-----------|---------|-----------|-----------|---------|-----------|--------|---------|--------|-----------|---------|------------|--------|---------|--------------|
|    |                                                             | ปี 2553    |           |           | ปี 2554 |           |           | ปี 2555 |           |        | ปี 2556 |        |           | ปี 2557 |            |        | ปี 2558 |              |
|    |                                                             | เฉลี่ย     | สูงสุด    | ต่ำสุด    | เฉลี่ย  | สูงสุด    | ต่ำสุด    | เฉลี่ย  | สูงสุด    | ต่ำสุด | เฉลี่ย  | สูงสุด | ต่ำสุด    | เฉลี่ย  | สูงสุด     | ต่ำสุด | มี.ค.   | (17 เม.ย.58) |
| 17 | กลุ่มสินค้าที่ต้องนำเข้า<br>ถั่วเหลือง ชนิดคละ (บาท/กก.)    | 14.42      | 15.00     | 13.65     | 14.85   | 15.96     | 13.76     | 16.79   | 19.85     | 14.21  | 18.33   | 19.60  | 17.52     | 14.36   | 20.00      | 13.85  | 15.35   | 16.25-16.75  |
|    |                                                             |            | ม.ค.      | มี.ค.     |         | พ.ย.      | พ.ค.      |         | พ.ย.      | มี.ค.  |         | พ.ค.   | พ.ย.      |         | พ.ค.       | ธ.ค.   |         |              |
| 18 | กากถั่วเหลือง ผลิตจากเมล็ดในประเทศ<br>ขายส่ง กทม. (บาท/กก.) | 16.30      | 17.55     | 15.05     | 14.33   | 15.40     | 13.43     | 18.66   | 21.98     | 13.43  | 19.84   | 20.61  | 19.33     | 19.99   | 20.45      | 19.18  | 18.35   | 18.30-18.40  |
|    |                                                             |            | ก.พ.-พ.ค. | ส.ค.-ก.ย. |         | ม.ค.-พ.ค. | ก.ค.-ธ.ค. |         | ก.ย.-ต.ค. | ม.ค.   |         | เม.ย.  | ส.ค.-ธ.ค. |         | เม.ย.-ส.ค. | ก.พ.   |         |              |
| 19 | ปลาป่น โปรตีน 60 % ขึ้นไป กลิ่นเบา<br>ตลาด กทม. (บาท/กก.)   | 30.69      | 34.81     | 25.35     | 30.73   | 37.93     | 25.10     | 33.13   | 38.85     | 27.68  | 32.96   | 35.78  | 27.37     | 33.55   | 40.38      | 26.74  | 45.27   | 45.70        |
|    |                                                             |            | มี.ค.     | พ.ย.      |         | มี.ค.     | ม.ค.      |         | ก.ย.      | ม.ค.   |         | ม.ค.   | ธ.ค.      |         | ธ.ค.       | ม.ค.   |         |              |

## หมายเหตุ

<sup>1/</sup> ปีการผลิต เริ่มตั้งแต่ ต.ค. - ก.ย.

<sup>2/</sup> ปีการผลิต เริ่มตั้งแต่ ก.ค. - มิ.ย.

<sup>3/</sup> ปีการผลิต เริ่มตั้งแต่ พ.ย. - เม.ย.

\* ตลาดปิดทำการในช่วงเทศกาลตรุษจีน

ข้าว

๑. การผลิตและความต้องการใช้

|                                                     | ๒๕๕๓/๕๔ | ๒๕๕๔/๕๕ | ๒๕๕๕/๕๖ | ๒๕๕๖/๕๗ | ๒๕๕๗/๕๘<br>(พยากรณ์*) |
|-----------------------------------------------------|---------|---------|---------|---------|-----------------------|
| ผลผลิตข้าว(ล้านตันข้าวเปลือก)                       |         |         |         |         |                       |
| โลก                                                 | ๖๘๑.๙๗๔ | ๗๐๗.๔๕๕ | ๗๑๔.๕๓๙ | ๗๒๑.๓๕๐ | ๗๒๘.๓๖๐*              |
| ไทย                                                 | ๓๕.๗๐๓  | ๓๘.๑๐๒  | ๓๘.๐๐๐  | ๓๖.๗๖๒  | ๓๒.๖๒๑                |
| - นาปี                                              | ๒๕.๔๔๒  | ๒๕.๘๖๗  | ๒๗.๒๓๔  | ๒๗.๐๙๐  | ๒๗.๑๐๖                |
| - นาปรัง                                            | ๑๐.๒๖๑  | ๑๒.๒๓๕  | ๑๐.๗๖๖  | ๙.๖๗๒   | ๕.๕๑๕*                |
| ความต้องการ (สศก.)                                  | ๑๓.๙๐๓  | ๑๕.๑๖๑  | ๑๕.๒๑๗  | ๑๕.๒๐๐  | ๑๕.๑๐๐                |
| ส่งออก (มค.-ธค.) (ล้านตันข้าวสาร)<br>(เป็นปีปฏิทิน) | ๑๐.๗๑๒  | ๖.๗๓๔   | ๖.๖๑๒   | ๑๐.๙๖๙  | ๑๐.๐๐*                |

มูลค่าส่งออก (ล้านบาท)

|               |         |         |         |         |   |
|---------------|---------|---------|---------|---------|---|
| ปริมาณคงเหลือ | ๑๙๓,๘๔๓ | ๑๔๒,๙๗๖ | ๑๓๓,๘๕๑ | ๑๗๔,๘๕๕ | - |
|---------------|---------|---------|---------|---------|---|

\* ข้อมูลพยากรณ์ของกระทรวงเกษตรสหรัฐฯ (USDA)

ราคา (บาท/ตัน) (พย.- ตค.)

( พย.-มีค. )

|                                  |        |        |        |        |        |
|----------------------------------|--------|--------|--------|--------|--------|
| - ข้าวเปลือกเจ้าหอมมะลิ          | ๑๓,๗๐๒ | ๑๕,๒๘๙ | ๑๕,๖๐๓ | ๑๔,๔๑๑ | ๑๓,๓๔๐ |
| - ข้าวเปลือกเจ้านาปี ๕%          | ๘,๖๒๙  | ๑๐,๑๑๙ | ๑๐,๓๗๓ | ๘,๓๖๗  | ๗,๙๕๔  |
| - ข้าวเปลือกเจ้าเหนียว           | ๑๕,๔๘๗ | ๑๓,๔๐๓ | ๑๓,๕๔๕ | ๑๒,๖๔๑ | ๑๑,๔๗๓ |
| - ข้าวเปลือกเจ้านาปรัง (มค.-ธค.) | ๘,๘๒๕  | ๑๐,๕๖๑ | ๑๐,๒๓๑ | ๗,๕๖๔  | ๘,๐๐๓  |

ต้นทุนการผลิต (บาท/ตัน)

|                    |        |        |        |        |        |
|--------------------|--------|--------|--------|--------|--------|
| ข้าวเปลือกหอมมะลิ  | ๑๐,๗๙๑ | ๑๑,๗๒๕ | ๑๒,๔๘๑ | ๑๓,๒๘๒ | ๑๓,๐๗๒ |
| ข้าวเปลือกเจ้านาปี | ๗,๕๓๔  | ๙,๐๖๗  | ๙,๓๐๗  | ๘,๙๓๔  | ๙,๐๙๘  |
| ข้าวเปลือกเหนียว   | ๙,๑๘๑  | ๑๐,๖๒๔ | ๑๐,๗๗๗ | ๑๑,๐๕๔ | ๑๑,๑๔๓ |
| ข้าวเปลือกนาปรัง   | ๗,๙๙๓  | ๗,๗๗๖  | ๘,๒๓๐  | ๘,๗๐๙  | ๙,๒๓๘  |

๒. สถานการณ์การผลิต กระทรวงเกษตรและสหกรณ์พยากรณ์การผลิตข้าวเปลือกนาปรัง ปี ๒๕๕๘ ดังนี้  
พื้นที่เพาะปลูก ผลผลิตข้าวเปลือกนาปรัง ปี ๒๕๕๘

| ภาค                | พื้นที่เพาะปลูก (ล้านไร่) |       |        | ผลผลิต (ล้านตัน) |       |        |
|--------------------|---------------------------|-------|--------|------------------|-------|--------|
|                    | ๒๕๕๗                      | ๒๕๕๘  | Δ %    | ๒๕๕๗             | ๒๕๕๘  | Δ %    |
| รวมทั้งประเทศ      | ๑๕.๐๕๕                    | ๘.๘๖๖ | -๔๑.๑๑ | ๙.๖๗๒            | ๕.๕๑๕ | -๔๒.๙๘ |
| เหนือ              | ๖.๒๒๘                     | ๔.๐๕๔ | -๓๔.๙๑ | ๓.๙๗๙            | ๒.๕๔๙ | -๓๕.๙๔ |
| ตะวันออกเฉียงเหนือ | ๒.๒๖๗                     | ๑.๓๘๒ | -๓๙.๐๔ | ๑.๒๑๕            | ๐.๗๒๙ | -๓๙.๙๘ |
| กลาง               | ๖.๓๑๖                     | ๓.๑๒๕ | -๕๐.๕๒ | ๔.๓๔๘            | ๒.๐๗๓ | -๕๒.๓๓ |
| ใต้                | ๐.๒๔๔                     | ๐.๓๐๔ | ๒๔.๙๖  | ๐.๑๓๐            | ๐.๑๖๔ | ๒๖.๑๗  |

ที่มา : สำนักงานเศรษฐกิจการเกษตร ณ เดือนมีนาคม ๒๕๕๘

กระทรวงเกษตรและสหกรณ์พยากรณ์ เดือนมีนาคม ๒๕๕๘ ข้าวเปลือกนาปี ปีการเพาะปลูก ๒๕๕๗/๕๘ จะมีเนื้อที่เพาะปลูก ประมาณ ๖๑.๗๔๐ ล้านไร่ ลดลงจากปี ๒๕๕๖/๕๗ ที่มีเนื้อที่เพาะปลูก ๖๒.๐๘๐ ล้านไร่ ลดลง ๐.๓๔๐ ล้านไร่ หรือร้อยละ ๐.๕๕ ผลผลิตที่มีประมาณ ๒๗.๑๐๖ ล้านตันข้าวเปลือก เพิ่มขึ้นจากปี ๒๕๕๖/๕๗ ที่มีผลผลิต ๒๗.๐๙๐ ล้านตันข้าวเปลือก เพิ่มขึ้น ๐.๐๑๖ ล้านตันหรือร้อยละ ๐.๖๖ โดยผลผลิตเฉลี่ยไร่ละ ๔๓๙ ก.ก. เพิ่มขึ้นจากปีก่อนที่เฉลี่ยไร่ละ ๔๓๖ ก.ก. เพิ่มขึ้น ๓ ก.ก./ไร่ หรือร้อยละ ๐.๖๘ สำหรับข้าวเปลือกนาปรัง ปี ๒๕๕๘ จะมีเนื้อที่เพาะปลูกประมาณ ๘.๘๖๖ ล้านไร่ ลดลงจากปี ๒๕๕๗ ที่มีเนื้อที่เพาะปลูก ๑๕.๐๕๕ ล้านไร่ ลดลง ๖.๑๘๙ ล้านไร่หรือร้อยละ ๔๑.๑๑ ผลผลิตที่มีประมาณ ๕.๕๑๕ ล้านตัน ลดลงจากปี ๒๕๕๗ ที่มีผลผลิต ๙.๖๗๒ ล้านตัน ลดลง ๔.๑๕๗ ล้านตัน หรือร้อยละ ๔๒.๙๘ ผลผลิตจะออกสู่ตลาดในเดือนมีนาคม - พฤษภาคม ๒๕๕๘ ประมาณ ๔.๔๓๓ ล้านตันข้าวเปลือก หรือร้อยละ ๘๐.๓๙

**๓. ภาวะและราคาข้าว**

ในช่วงเดือนมีนาคม ๒๕๕๘ เมื่อเทียบกับเดือนที่ผ่านมา ราคามีความเคลื่อนไหวตามภาวะตลาด ดังนี้ ข้าวเปลือกหอมมะลิ (ชนิดสีได้ตันข้าว ๓๖ กรัม) ราคาข้าวเพิ่มขึ้นจากตันละ ๑๓,๒๙๕ บาท เป็นตันละ ๑๓,๓๔๐ บาท และข้าวเปลือกเหนียว ๑๐% เมล็ดยาว ราคาเพิ่มขึ้นจากตันละ ๑๑,๒๖๖ บาท เป็นตันละ ๑๑,๔๗๓ บาท ข้าวเปลือกเจ้า ๕% ราคาเพิ่มขึ้นจากตันละ ๗,๙๓๘ บาท เป็นตันละ ๗,๙๕๔ บาท โดยผลผลิตข้าวนาปรังออกสู่ตลาดตั้งแต่เดือนกุมภาพันธ์ ๒๕๕๘ ขณะที่ตลาดในประเทศและต่างประเทศมีความต้องการซื้อลดลง เนื่องจากภาวะเศรษฐกิจของโลกชะลอตัว ส่งผลให้ผู้ประกอบการค้าในประเทศและต่างประเทศจึงชะลอการซื้อข้าว หรือซื้อเท่าที่จำเป็นในปริมาณไม่มากนัก

**๔. การส่งออก**

หน่วย ปริมาณ: ล้านตัน  
มูลค่า : ล้านบาท

|                            | ปี ๒๕๕๔ | ปี ๒๕๕๕ | ปี ๒๕๕๖ | ปี ๒๕๕๗ | ปี ๒๕๕๘ |
|----------------------------|---------|---------|---------|---------|---------|
| ปริมาณการส่งออก (มค.- ธค.) | ๑๐.๗๑๒  | ๖.๗๓๔   | ๖.๖๑๓   | ๑๐.๙๖๙  | ๑๐.๐*   |
| ๑ มค. - ๓๑ มี.ค.           | -       | -       | -       | ๒.๒๐๖   | ๒.๒๐๔   |
| มูลค่าส่งออก (มค.- ธค.)    | ๑๙๓,๘๔๓ | ๑๔๒,๙๗๖ | ๑๓๓,๘๕๑ | ๑๗๔,๘๕๕ | -       |
| ณ ๑ มค. - ๓๑ มี.ค.         | -       | -       | -       | ๓๗,๖๐๗  | ๓๖,๙๗๓  |

ปี ๒๕๕๘ กระทรวงพาณิชย์ปรับเป้าหมายการส่งออกข้าวเป็นปริมาณ ๑๐.๐ ล้านตันข้าวสาร และกระทรวงเกษตรสหรัฐฯ คาดว่าจะส่งออกได้ประมาณ ๑๑.๓ ล้านตันข้าวสาร การส่งออกตั้งแต่วันที่ ๑ มค. - ๓๑ มี.ค. ๕๘ มีปริมาณ ๒.๒๐๔ ล้านตันข้าวสาร คิดเป็นร้อยละ ๑๙.๕๐ ของเป้าหมายส่งออก มูลค่า ๓๖,๙๗๓ ล้านบาท (หรือ ๑,๑๓๙ ล้านเหรียญสหรัฐฯ)

**๕. สภาพปัญหาและสาเหตุ**

๕.๑ ตลาดโลกมีความต้องการข้าวและธัญพืชลดลง เนื่องจากภาวะเศรษฐกิจของโลกชะลอตัว ส่งผลให้ราคาปรับตัวลดลง

๕.๒ การค้าข้าวในตลาดโลกราคามีแนวโน้มลดลง เนื่องจากทั้งผู้ส่งออกและผู้นำเข้าสำคัญ เช่น จีน พม่า บังคลาเทศ มีผลผลิตเพิ่มขึ้น ส่วนอินเดียและเวียดนามมีการส่งออกข้าวเพิ่มขึ้น โดยปรับราคาลดลงเพื่อแข่งขันกับข้าวไทยที่ยังมีสต็อกและมีการระบายข้าวออกมาเป็นระยะ

๕.๓ ราคาข้าวส่งออกของไทยปรับตัวลดลงเล็กน้อย เนื่องจากผลผลิตข้าวนาปรังเริ่มออกสู่ตลาดมาก ขณะที่ผู้ประกอบการค้าข้าวและผู้ส่งออกยังมีความต้องการข้าวชะลอตัว

\*\*\*\*\*

กองส่งเสริมการค้าสินค้าเกษตร ๒  
กรมการค้าภายใน  
เมษายน ๒๕๕๘



## สรุปปริมาณการส่งออกต่างประเทศเดือน

หน่วย: ปริมาณ/เมตริกตัน  
มูลค่า/ล้านบาท

| เดือน                | 2544             | 2545             | 2546             | 2547              | 2548             | 2549             | 2550             | 2551              | 2552             | 2553             | 2554              | 2555             | 2556             | 2557              | 2558             |
|----------------------|------------------|------------------|------------------|-------------------|------------------|------------------|------------------|-------------------|------------------|------------------|-------------------|------------------|------------------|-------------------|------------------|
| มค.                  | 542,617          | 683,545          | 580,091          | 550,232           | 764,497          | 579,501          | 622,942          | 1,022,849         | 637,657          | 714,545          | 855,523           | 440,334          | 580,982          | 696,558           | 774,602          |
| กพ.                  | 468,532          | 531,389          | 544,549          | 704,296           | 588,663          | 585,601          | 591,362          | 1,049,697         | 674,909          | 694,823          | 830,690           | 608,881          | 427,109          | 709,833           | 1,443,652        |
| มีค.                 | 376,301          | 571,122          | 482,455          | 821,005           | 591,762          | 626,015          | 743,386          | 1,136,239         | 724,700          | 727,023          | 1,178,086         | 436,070          | 531,803          | 799,534           | 2,204,037        |
| <b>ไตรมาสแรก</b>     | <b>1,387,450</b> | <b>1,786,056</b> | <b>1,607,095</b> | <b>2,075,533</b>  | <b>1,944,922</b> | <b>1,791,117</b> | <b>1,957,690</b> | <b>3,208,785</b>  | <b>2,037,266</b> | <b>2,136,391</b> | <b>2,864,299</b>  | <b>1,485,285</b> | <b>1,539,894</b> | <b>2,205,925</b>  | <b>4,422,291</b> |
| เมย.                 | 547,252          | 483,273          | 556,881          | 800,361           | 588,838          | 599,232          | 703,758          | 816,424           | 718,453          | 581,043          | 892,677           | 510,716          | 445,353          | 737,648           |                  |
| พค.                  | 634,543          | 646,631          | 586,875          | 831,376           | 597,570          | 665,334          | 683,554          | 1,006,026         | 807,154          | 691,965          | 1,303,448         | 784,256          | 526,790          | 881,212           |                  |
| มิย.                 | 611,925          | 498,500          | 532,499          | 946,430           | 588,818          | 659,296          | 729,510          | 954,388           | 859,166          | 617,007          | 1,098,049         | 428,318          | 427,058          | 854,585           |                  |
| <b>ไตรมาสที่ 2</b>   | <b>1,793,720</b> | <b>1,628,404</b> | <b>1,676,255</b> | <b>2,578,167</b>  | <b>1,775,226</b> | <b>1,923,862</b> | <b>2,116,822</b> | <b>2,776,838</b>  | <b>2,384,773</b> | <b>1,890,015</b> | <b>3,294,174</b>  | <b>1,723,290</b> | <b>1,399,201</b> | <b>2,473,445</b>  | <b>0</b>         |
| กค.                  | 523,064          | 533,432          | 684,057          | 1,003,889         | 561,690          | 553,948          | 624,703          | 890,492           | 649,865          | 680,932          | 968,243           | 598,631          | 675,064          | 941,691           |                  |
| สค.                  | 699,300          | 574,400          | 699,916          | 738,805           | 628,221          | 525,788          | 641,321          | 790,060           | 724,961          | 587,445          | 1,012,704         | 521,751          | 522,954          | 975,023           |                  |
| กย.                  | 722,541          | 565,366          | 633,782          | 879,905           | 560,741          | 624,922          | 836,384          | 709,319           | 728,394          | 839,410          | 696,180           | 394,408          | 501,637          | 960,043           |                  |
| <b>ไตรมาสที่ 3</b>   | <b>1,944,905</b> | <b>1,673,198</b> | <b>2,017,755</b> | <b>2,622,599</b>  | <b>1,750,652</b> | <b>1,704,658</b> | <b>2,102,408</b> | <b>2,389,871</b>  | <b>2,103,220</b> | <b>2,107,787</b> | <b>2,677,127</b>  | <b>1,514,790</b> | <b>1,699,655</b> | <b>2,876,757</b>  | <b>0</b>         |
| ตค.                  | 813,038          | 908,034          | 716,841          | 1,089,458         | 600,084          | 697,756          | 1,101,638        | 604,910           | 684,351          | 890,753          | 718,111           | 871,215          | 762,194          | 1,214,125         |                  |
| พย.                  | 805,751          | 682,724          | 727,684          | 964,682           | 592,664          | 663,253          | 1,168,506        | 437,476           | 654,837          | 954,300          | 661,438           | 663,728          | 519,700          | 721,955           |                  |
| ธค.                  | 800,503          | 567,222          | 851,784          | 809,786           | 640,798          | 640,010          | 1,110,318        | 593,154           | 728,383          | 1,068,140        | 496,401           | 475,518          | 691,973          | 1,477,154         |                  |
| <b>ไตรมาสที่ 4</b>   | <b>2,419,292</b> | <b>2,157,980</b> | <b>2,296,309</b> | <b>2,863,926</b>  | <b>1,833,546</b> | <b>2,001,019</b> | <b>3,380,462</b> | <b>1,635,540</b>  | <b>2,067,571</b> | <b>2,913,193</b> | <b>1,875,950</b>  | <b>2,010,461</b> | <b>1,973,867</b> | <b>3,413,234</b>  | <b>0</b>         |
| <b>ปริมาณรวม</b>     | <b>7,545,367</b> | <b>7,245,638</b> | <b>7,597,414</b> | <b>10,140,225</b> | <b>7,304,346</b> | <b>7,420,656</b> | <b>9,557,382</b> | <b>10,011,034</b> | <b>8,592,830</b> | <b>9,047,386</b> | <b>10,711,550</b> | <b>6,733,826</b> | <b>6,612,617</b> | <b>10,969,361</b> | <b>4,422,291</b> |
| <b>มูลค่ารวม</b>     | <b>69,261</b>    | <b>67,193</b>    | <b>76,368</b>    | <b>110,376</b>    | <b>90,874</b>    | <b>97,349</b>    | <b>123,700</b>   | <b>200,892</b>    | <b>171,719</b>   | <b>168,634</b>   | <b>193,843</b>    | <b>142,976</b>   | <b>133,851</b>   | <b>174,855</b>    | <b>36,973</b>    |
| <b>มูลค่าล้านUSD</b> |                  |                  |                  |                   |                  |                  | <b>3,592</b>     | <b>6,112</b>      | <b>6,027</b>     | <b>5,345</b>     | <b>6,432</b>      | <b>4,632</b>     | <b>4,420</b>     | <b>5,439</b>      | <b>1,139</b>     |

ที่มา : การส่งออกข้าวปี 2544 - 2553 และปี 2558 เป็นข้อมูลจากกรมการค้าต่างประเทศ สำหรับปี 2554 - 2557 เป็นข้อมูลจากกรมศุลกากร

## ราคาข้าวเปลือกหอมมะลิ ที่โรงสีรับซื้อในส่วนภูมิภาค

FILE : PX004

หน่วย : บาท/ตัน

| ปี   | มค.    | กพ.    | มีค.   | เมย.   | พค.    | มิย.   | กค.    | สค.    | กย.    | ตค.    | พย.    | ธค.    | เฉลี่ย |
|------|--------|--------|--------|--------|--------|--------|--------|--------|--------|--------|--------|--------|--------|
| 2546 | 6,425  | 6,778  | 7,560  | 7,850  | 7,990  | 8,340  | 8,465  | 8,818  | 9,315  | 8,950  | 7,980  | 8,665  | 8,095  |
| 2547 | 9,376  | 9,175  | 9,270  | 9,567  | 9,249  | 8,743  | 7,957  | 7,718  | 7,407  | 7,178  | 7,738  | 7,695  | 8,423  |
| 2548 | 7,885  | 7,959  | 8,001  | 7,999  | 7,909  | 7,689  | 7,696  | 8,000  | 8,014  | 7,863  | 7,683  | 7,600  | 7,858  |
| 2549 | 7,500  | 7,833  | 8,151  | 8,157  | 8,305  | 8,315  | 8,812  | 8,975  | 9,023  | 8,980  | 8,364  | 8,291  | 8,392  |
| 2550 | 8,680  | 8,788  | 8,930  | 8,955  | 8,913  | 8,961  | 9,033  | 9,025  | 9,058  | 9,118  | 9,348  | 10,297 | 9,092  |
| 2551 | 10,500 | 12,175 | 13,108 | 18,497 | 18,576 | 15,111 | 14,758 | 13,658 | 13,761 | 13,649 | 11,910 | 12,276 | 13,998 |
| 2552 | 13,575 | 14,061 | 14,246 | 14,254 | 13,998 | 14,067 | 15,006 | 15,380 | 15,649 | 15,546 | 13,894 | 14,862 | 14,545 |
| 2553 | 14,984 | 14,643 | 14,060 | 13,839 | 13,475 | 12,983 | 13,585 | 13,933 | 14,567 | 14,443 | 13,928 | 13,741 | 14,015 |
| 2554 | 13,502 | 13,358 | 12,831 | 12,913 | 12,925 | 13,107 | 13,885 | 14,169 | 14,783 | 15,287 | 15,401 | 15,382 | 13,962 |
| 2555 | 15,297 | 15,187 | 15,171 | 15,165 | 15,153 | 15,242 | 15,304 | 15,333 | 15,403 | 15,432 | 15,285 | 15,218 | 15,266 |
| 2556 | 15,627 | 15,845 | 15,921 | 15,910 | 15,780 | 15,760 | 15,713 | 15,311 | 15,303 | 15,566 | 15,237 | 14,105 | 15,507 |
| 2557 | 14,257 | 14,373 | 14,235 | 14,038 | 13,820 | 13,975 | 14,367 | 14,647 | 14,906 | 14,973 | 12,626 | 13,405 | 14,135 |
| 2558 | 13,560 | 13,590 | 13,519 |        |        |        |        |        |        |        |        |        | 13,556 |

หมายเหตุ : เป็นราคารับซื้อเฉลี่ยหน้าโรงสีจังหวัดสุรินทร์ อุดรธานี อุบลราชธานี และนครราชสีมา (ชนิดสีได้ตันข้าว 36 กรัม)

## ราคาข้าวเปลือกเหนียว (เมล็ดยาว) ที่โรงสีรับซื้อในส่วนภูมิภาค

หน่วย : บาท/ตัน

| ปี   | มค.    | กพ.    | มีค.   | เมย.   | พค.    | มิย.   | กค.    | สค.    | กย.    | ตค.    | พย.    | ธค.    | เฉลี่ย |
|------|--------|--------|--------|--------|--------|--------|--------|--------|--------|--------|--------|--------|--------|
| 2546 | 5,397  | 5,774  | 5,950  | 6,000  | 6,058  | 6,229  | 6,576  | 6,923  | 7,125  | 6,248  | 6,220  | 6,367  | 6,239  |
| 2547 | 6,730  | 6,510  | 6,514  | 6,669  | 6,742  | 6,600  | 6,600  | 6,540  | 6,209  | 5,940  | 6,100  | 5,945  | 6,425  |
| 2548 | 6,235  | 6,300  | 6,300  | 6,300  | 6,300  | 6,300  | 6,300  | 6,500  | 6,452  | 6,015  | 5,700  | 6,030  | 6,228  |
| 2549 | 6,774  | 6,979  | 7,200  | 7,331  | 7,500  | 7,679  | 9,100  | 9,464  | 10,020 | 10,262 | 10,567 | 10,258 | 8,595  |
| 2550 | 11,367 | 11,300 | 11,329 | 11,447 | 11,920 | 12,667 | 12,700 | 12,700 | 12,700 | 12,700 | 9,250  | 9,041  | 11,593 |
| 2551 | 8,691  | 8,860  | 9,862  | 12,664 | 10,279 | 9,293  | 8,698  | 7,903  | 7,582  | 6,991  | 6,120  | 6,902  | 8,654  |
| 2552 | 7,691  | 7,903  | 7,636  | 7,547  | 7,331  | 7,385  | 7,919  | 7,814  | 8,247  | 8,361  | 9,229  | 11,921 | 8,249  |
| 2553 | 12,105 | 12,060 | 11,773 | 12,163 | 13,077 | 13,398 | 14,934 | 15,805 | 16,295 | 16,824 | 15,966 | 14,164 | 14,047 |
| 2554 | 14,711 | 15,073 | 15,783 | 15,619 | 15,790 | 16,117 | 16,662 | 16,049 | 15,244 | 14,662 | 13,104 | 13,502 | 15,193 |
| 2555 | 13,817 | 13,576 | 13,461 | 13,274 | 13,448 | 13,539 | 13,380 | 13,406 | 13,579 | 12,747 | 12,145 | 12,423 | 13,233 |
| 2556 | 13,292 | 13,617 | 13,727 | 13,531 | 13,708 | 13,978 | 13,922 | 14,170 | 14,480 | 13,541 | 12,715 | 12,338 | 13,585 |
| 2557 | 12,430 | 12,530 | 12,580 | 13,036 | 12,803 | 13,350 | 13,519 | 13,519 | 12,163 | 10,708 | 9,190  | 11,335 | 12,264 |
| 2558 | 12,206 | 12,333 | 12,301 |        |        |        |        |        |        |        |        |        | 12,280 |

หมายเหตุ : เป็นราคารับซื้อเฉลี่ยหน้าโรงสีจังหวัดอุดรธานี กาฬสินธุ์ ขอนแก่น และชัยภูมิ

กองส่งเสริมการค้าสินค้าเกษตร 2

เมษายน 2558

px(รวม)/Tophit/vv/d02

ราคาข้าวเปลือกเจ้าหน้าปี 5% ตลาดกลางก้านนทรง/ท่าข้าวลาดยาว

FILE : PX003

หน่วย : บาท/ตัน

| ปี   | มค.    | กพ.    | มีค.   | เมย.  | พค. | มิย. | กค. | สค. | กย. | ตค.    | พย.    | ธค.    | เฉลี่ย |
|------|--------|--------|--------|-------|-----|------|-----|-----|-----|--------|--------|--------|--------|
| 2546 | 4,732  | 4,750  | 4,750  |       |     |      |     |     |     |        | 4,383  | 4,530  | 4,629  |
| 2547 | 4,727  |        |        |       |     |      |     |     |     |        | 6,090  | 6,250  | 5,689  |
| 2548 | 6,404  | 6,450  |        |       |     |      |     |     |     |        | 6,858  | 6,850  | 6,641  |
| 2549 | 6,850  | 6,850  | 6,850  |       |     |      |     |     |     |        | 6,168  | 6,250  | 6,594  |
| 2550 | 6,330  | 6,389  |        |       |     |      |     |     |     |        | 6,566  | 6,750  | 6,509  |
| 2551 | 6,773  | 7,838  |        |       |     |      |     |     |     |        | 9,400  | 9,400  | 8,353  |
| 2552 | 10,300 | 10,776 |        |       |     |      |     |     |     | 8,323  | 8,908  | 10,507 | 9,763  |
| 2553 | 9,796  | 9,565  |        |       |     |      |     |     |     |        | 8,769  | 8,870  | 9,250  |
| 2554 | 8,385  | 8,471  | 8,196  |       |     |      |     |     |     |        | 10,295 | 10,428 | 9,155  |
| 2555 | 10,060 | 10,281 | 9,202  |       |     |      |     |     |     | 11,300 | 11,300 | 11,300 | 10,574 |
| 2556 | 10,870 | 11,205 | 10,300 | 9,900 |     |      |     |     |     | 9,187  | 8,824  | 8,800  | 9,869  |
| 2557 | 8,759  | 8,180  | 8,180  |       |     |      |     |     |     |        | 7,990  | 7,900  | 8,202  |
| 2558 | 8,040  | 8,100  |        |       |     |      |     |     |     |        |        |        | 8,070  |

ราคาข้าวเปลือกเจ้าหน้าปี 5% ตลาดกลางจังหวัดพิษณุโลก

หน่วย : บาท/ตัน

| ปี   | มค.    | กพ.    | มีค.   | เมย.   | พค. | มิย. | กค. | สค. | กย. | ตค.    | พย.    | ธค.    | เฉลี่ย |
|------|--------|--------|--------|--------|-----|------|-----|-----|-----|--------|--------|--------|--------|
| 2546 | 4,593  | 4,646  | 4,650  |        |     |      |     |     |     |        | 4,488  | 4,406  | 4,557  |
| 2547 | 4,680  |        |        |        |     |      |     |     |     |        | 5,775  | 5,885  | 5,447  |
| 2548 | 5,975  | 6,122  |        |        |     |      |     |     |     |        | 6,743  | 6,725  | 6,391  |
| 2549 | 6,725  | 6,725  | 6,725  |        |     |      |     |     |     |        | 5,806  | 6,000  | 6,396  |
| 2550 | 6,205  | 6,250  |        |        |     |      |     |     |     |        | 6,509  | 6,741  | 6,426  |
| 2551 | 6,836  | 8,293  |        |        |     |      |     |     |     |        | 9,250  | 9,490  | 8,467  |
| 2552 | 9,728  | 10,224 |        |        |     |      |     |     |     |        | 8,900  | 9,940  | 9,698  |
| 2553 | 10,066 | 9,750  |        |        |     |      |     |     |     |        | 8,830  | 8,750  | 9,349  |
| 2554 | 8,750  | 8,750  | 8,520  |        |     |      |     |     |     |        | 10,366 | 10,045 | 9,286  |
| 2555 | 9,750  | 9,750  | 9,750  |        |     |      |     |     |     | 10,194 | 10,568 | 10,611 | 10,104 |
| 2556 | 10,250 | 10,250 | 10,250 | 10,250 |     |      |     |     |     | 9,100  | 8,500  | 7,917  | 9,502  |
| 2557 | 7,750  | 7,602  | 7,598  |        |     |      |     |     |     |        | 7,900  | 7,900  | 7,750  |
| 2558 | 7,900  | 7,900  |        |        |     |      |     |     |     |        |        |        | 7,900  |

ราคาข้าวเปลือกหน้าปี 5 % เฉลี่ยตลาดก้านนทรง/ท่าข้าวลาดยาวและตลาดกลางจังหวัดพิษณุโลก

หน่วย : บาท/ตัน

| ปี   | มค.    | กพ.    | มีค.   | เมย.   | พค. | มิย. | กค. | สค. | กย. | ตค.    | พย.    | ธค.    | เฉลี่ย |
|------|--------|--------|--------|--------|-----|------|-----|-----|-----|--------|--------|--------|--------|
| 2546 | 4,663  | 4,698  | 4,700  |        |     |      |     |     |     |        | 4,434  | 4,468  | 4,593  |
| 2547 | 4,704  |        |        |        |     |      |     |     |     |        | 5,932  | 6,068  | 5,568  |
| 2548 | 6,190  | 6,286  |        |        |     |      |     |     |     |        | 6,800  | 6,788  | 6,516  |
| 2549 | 6,788  | 6,788  | 6,788  |        |     |      |     |     |     |        | 5,987  | 6,125  | 6,495  |
| 2550 | 6,268  | 6,320  |        |        |     |      |     |     |     |        | 6,538  | 6,746  | 6,468  |
| 2551 | 6,805  | 8,066  |        |        |     |      |     |     |     |        | 9,325  | 9,445  | 8,410  |
| 2552 | 10,014 | 10,500 |        |        |     |      |     |     |     | 8,323  | 8,904  | 10,224 | 9,593  |
| 2553 | 9,931  | 9,743  |        |        |     |      |     |     |     |        | 8,800  | 8,810  | 9,321  |
| 2554 | 8,568  | 8,611  | 8,358  |        |     |      |     |     |     |        | 10,331 | 10,237 | 9,221  |
| 2555 | 9,905  | 10,016 | 9,476  |        |     |      |     |     |     | 10,747 | 10,934 | 10,956 | 10,339 |
| 2556 | 10,560 | 10,728 | 10,275 | 10,075 |     |      |     |     |     | 9,080  | 8,662  | 8,359  | 9,677  |
| 2557 | 8,255  | 7,891  | 7,889  |        |     |      |     |     |     | 9,143  | 7,945  | 7,900  | 8,171  |
| 2558 | 7,970  | 8,000  |        |        |     |      |     |     |     |        |        |        | 7,985  |

## ราคาข้าวเปลือกเจ้านาปรัง ความชื้น 15% ตลาดก้านทร้ง / ทำข้าวลาดยาว

หน่วย : บาท/ตัน

| ปี   | มค. | กพ.   | มีค.   | เมษ.   | พค.    | มิย.   | กค.    | สค.    | กย.    | ตค.    | พย.   | ธค. | เฉลี่ย |
|------|-----|-------|--------|--------|--------|--------|--------|--------|--------|--------|-------|-----|--------|
| 2546 |     |       | 4,580  | 4,550  | 4,550  | 4,731  | 4,902  | 4,713  | 4,707  | 4,603  |       |     | 4,667  |
| 2547 |     | 4,850 | 5,065  | 5,254  | 5,250  | 5,250  | 5,446  | 5,998  | 5,906  | 6,050  |       |     | 5,452  |
| 2548 |     |       | 6,365  | 6,888  | 6,900  | 6,882  | 6,750  | 6,688  | 6,983  | 6,950  |       |     | 6,801  |
| 2549 |     |       | 6,850  | 6,850  | 6,850  | 6,850  | 6,859  | 6,935  | 6,408  | 6,030  |       |     | 6,704  |
| 2550 |     |       | 6,243  | 6,323  | 6,174  | 6,233  | 6,250  | 6,250  | 6,250  | 6,250  |       |     | 6,247  |
| 2551 |     |       | 10,423 | 13,086 | 12,952 | 12,522 | 12,440 | 12,258 | 12,033 | 11,850 |       |     | 12,196 |
| 2552 |     |       | 9,997  | 10,319 | 10,061 | 10,120 | 10,538 | 9,790  | 9,200  |        |       |     | 10,004 |
| 2553 |     |       | 8,850  | 7,790  | 7,988  | 7,950  | 7,979  | 8,450  | 8,473  | 8,175  |       |     | 8,207  |
| 2554 |     |       |        | 8,150  | 8,150  | 8,450  | 9,095  | 9,543  | 10,164 | 9,900  |       |     | 9,065  |
| 2555 |     |       | 9,202  | 10,176 | 11,529 | 11,750 | 11,195 | 11,036 | 11,584 |        |       |     | 10,925 |
| 2556 |     |       |        |        | 10,710 | 10,800 | 10,776 | 10,607 | 9,431  |        |       |     | 10,465 |
| 2557 |     |       | 7,555  | 7,306  | 7,250  | 7,198  | 7,274  | 7,847  | 7,982  | 8,095  | 8,050 |     | 7,617  |
| 2558 |     | 8,100 | 7,981  |        |        |        |        |        |        |        |       |     | 8,041  |

หมายเหตุ : ตั้งแต่เดือนกุมภาพันธ์ 47 เป็นต้นไป เป็นราคาที่ตลาดกลางทำข้าวลาดยาว

## ราคาข้าวเปลือกเจ้านาปรัง ความชื้น 15% ตลาดกลางจังหวัดพิษณุโลก

หน่วย : บาท/ตัน

| ปี   | มค. | กพ.   | มีค.   | เมษ.   | พค.    | มิย.   | กค.    | สค.    | กย.    | ตค.    | พย.   | ธค. | เฉลี่ย |
|------|-----|-------|--------|--------|--------|--------|--------|--------|--------|--------|-------|-----|--------|
| 2546 |     |       | 4,490  | 4,475  | 4,586  | 4,689  | 4,687  | 4,578  | 4,648  |        |       |     | 4,593  |
| 2547 |     | 4,740 | 5,048  | 5,131  | 5,317  | 5,373  | 5,448  | 5,670  | 5,775  | 5,775  |       |     | 5,364  |
| 2548 |     |       | 6,346  | 6,475  | 6,475  | 6,475  | 6,475  | 6,475  | 6,543  | 6,775  |       |     | 6,505  |
| 2549 |     |       | 6,663  | 6,475  | 6,475  | 6,475  | 6,475  | 6,475  | 6,335  | 5,575  |       |     | 6,369  |
| 2550 |     |       | 6,023  | 6,215  | 6,285  | 6,150  | 6,150  | 6,150  | 6,130  | 6,061  |       |     | 6,146  |
| 2551 |     |       | 10,533 | 13,803 | 13,642 | 12,321 | 12,500 | 11,917 | 11,773 | 10,580 |       |     | 12,134 |
| 2552 |     |       | 9,750  | 9,450  | 9,750  | 9,750  | 9,750  | 9,750  | 9,532  | 8,438  |       |     | 9,521  |
| 2553 |     |       | 8,735  | 7,491  | 7,658  | 7,900  | 8,111  | 8,095  | 8,186  | 8,195  |       |     | 8,046  |
| 2554 |     |       | 7,800  | 8,003  | 7,939  | 8,150  | 8,789  | 9,261  | 9,750  | 10,400 |       |     | 8,762  |
| 2555 |     |       | 9,750  | 9,897  | 10,119 | 10,500 | 10,341 | 10,278 | 10,500 |        |       |     | 10,198 |
| 2556 |     |       |        | 10,250 | 10,250 | 10,250 | 10,214 | 9,881  | 9,348  |        |       |     | 10,032 |
| 2557 |     |       |        | 7,492  | 7,200  | 7,200  | 7,200  | 7,200  | 7,740  | 8,100  | 7,900 |     | 7,504  |
| 2558 |     |       | 7,829  |        |        |        |        |        |        |        |       |     |        |

## ราคาข้าวเปลือกนาปรัง ความชื้น 15% เฉลี่ย ทำข้าวลาดยาวและจังหวัดพิษณุโลก

หน่วย : บาท/ตัน

| ปี   | มค. | กพ.   | มีค.   | เมษ.   | พค.    | มิย.   | กค.    | สค.    | กย.    | ตค.    | พย.   | ธค. | เฉลี่ย |
|------|-----|-------|--------|--------|--------|--------|--------|--------|--------|--------|-------|-----|--------|
| 2546 |     |       | 4,535  | 4,513  | 4,568  | 4,710  | 4,795  | 4,646  | 4,678  | 4,603  |       |     | 4,631  |
| 2547 |     | 4,795 | 5,057  | 5,193  | 5,284  | 5,312  | 5,447  | 5,834  | 5,841  | 5,913  |       |     | 5,408  |
| 2548 |     |       | 6,355  | 6,682  | 6,688  | 6,679  | 6,613  | 6,582  | 6,764  | 6,863  |       |     | 6,653  |
| 2549 |     |       | 6,757  | 6,663  | 6,663  | 6,663  | 6,667  | 6,705  | 6,372  | 5,803  |       |     | 6,537  |
| 2550 |     |       | 6,137  | 6,268  | 6,230  | 6,192  | 6,200  | 6,200  | 6,190  | 6,156  |       |     | 6,197  |
| 2551 |     |       | 10,478 | 13,445 | 13,297 | 12,422 | 12,470 | 12,088 | 11,907 | 11,215 |       |     | 12,165 |
| 2552 |     |       | 9,874  | 9,885  | 9,906  | 9,935  | 10,144 | 9,770  | 9,366  | 8,438  |       |     | 9,665  |
| 2553 |     |       | 8,793  | 7,641  | 7,823  | 7,925  | 8,045  | 8,273  | 8,330  | 8,185  |       |     | 8,127  |
| 2554 |     |       | 7,800  | 8,007  | 8,045  | 8,300  | 8,942  | 9,402  | 9,957  | 10,150 |       |     | 8,825  |
| 2555 |     |       | 9,476  | 10,037 | 10,824 | 11,125 | 10,768 | 10,657 | 11,042 |        |       |     | 10,561 |
| 2556 |     |       |        | 10,250 | 10,480 | 10,525 | 10,495 | 10,244 | 9,390  |        |       |     | 10,231 |
| 2557 |     |       | 7,555  | 7,399  | 7,225  | 7,199  | 7,237  | 7,524  | 7,861  | 8,098  | 7,975 |     | 7,564  |
| 2558 |     | 8,100 | 7,905  |        |        |        |        |        |        |        |       |     | 8,003  |

ราคาขายส่งข้าวสารเจ้า 100 % ชั้น 2 ตลาดกรุงเทพมหานคร

หน่วย : บาท/100กก. 19

File : PX006

| ปี   | มค.   | กพ.   | มีค.  | เมย.  | พค.   | มิย.  | กค.   | สค.   | กย.   | ตค.   | พย.   | ธค.   | เฉลี่ย |
|------|-------|-------|-------|-------|-------|-------|-------|-------|-------|-------|-------|-------|--------|
| 2546 | 824   | 832   | 806   | 807   | 814   | 826   | 806   | 779   | 766   | 741   | 734   | 759   | 791    |
| 2547 | 810   | 815   | 904   | 906   | 896   | 896   | 910   | 950   | 930   | 968   | 1,005 | 1,046 | 920    |
| 2548 | 1,069 | 1,075 | 1,087 | 1,135 | 1,126 | 1,123 | 1,108 | 1,125 | 1,131 | 1,134 | 1,104 | 1,112 | 1,111  |
| 2549 | 1,121 | 1,143 | 1,142 | 1,123 | 1,136 | 1,157 | 1,158 | 1,138 | 1,118 | 1,079 | 1,042 | 1,047 | 1,117  |
| 2550 | 1,074 | 1,085 | 1,082 | 1,052 | 1,063 | 1,091 | 1,073 | 1,072 | 1,066 | 1,078 | 1,119 | 1,169 | 1,085  |
| 2551 | 1,185 | 1,412 | 1,738 | 2,613 | 2,602 | 2,192 | 2,176 | 2,069 | 2,209 | 1,959 | 1,808 | 1,791 | 1,980  |
| 2552 | 1,845 | 1,966 | 1,911 | 1,758 | 1,767 | 1,805 | 1,843 | 1,713 | 1,686 | 1,555 | 1,707 | 1,882 | 1,787  |
| 2553 | 1,807 | 1,718 | 1,589 | 1,446 | 1,404 | 1,390 | 1,332 | 1,358 | 1,367 | 1,352 | 1,473 | 1,522 | 1,480  |
| 2554 | 1,483 | 1,517 | 1,378 | 1,352 | 1,356 | 1,471 | 1,530 | 1,593 | 1,717 | 1,767 | 1,814 | 1,712 | 1,558  |
| 2555 | 1,594 | 1,568 | 1,587 | 1,638 | 1,796 | 1,821 | 1,733 | 1,722 | 1,703 | 1,671 | 1,685 | 1,681 | 1,683  |
| 2556 | 1,685 | 1,672 | 1,595 | 1,573 | 1,575 | 1,575 | 1,556 | 1,481 | 1,378 | 1,324 | 1,317 | 1,345 | 1,506  |
| 2557 | 1,389 | 1,401 | 1,250 | 1,184 | 1,168 | 1,216 | 1,266 | 1,326 | 1,314 | 1,298 | 1,271 | 1,275 | 1,280  |
| 2558 | 1,284 | 1,275 | 1,244 |       |       |       |       |       |       |       |       |       | 1,268  |

ราคาขายส่งข้าวสารเจ้า 5% ตลาดกรุงเทพมหานคร

หน่วย : บาท/100 กก.

| ปี   | มค.   | กพ.   | มีค.  | เมย.  | พค.   | มิย.  | กค.   | สค.   | กย.   | ตค.   | พย.   | ธค.   | เฉลี่ย |
|------|-------|-------|-------|-------|-------|-------|-------|-------|-------|-------|-------|-------|--------|
| 2546 | 794   | 797   | 782   | 783   | 785   | 795   | 774   | 747   | 739   | 721   | 714   | 732   | 764    |
| 2547 | 777   | 778   | 873   | 881   | 871   | 876   | 889   | 925   | 906   | 937   | 979   | 1,026 | 893    |
| 2548 | 1,049 | 1,055 | 1,066 | 1,115 | 1,106 | 1,103 | 1,088 | 1,105 | 1,107 | 1,108 | 1,079 | 1,088 | 1,089  |
| 2549 | 1,095 | 1,119 | 1,117 | 1,090 | 1,106 | 1,127 | 1,128 | 1,108 | 1,088 | 1,050 | 1,013 | 1,022 | 1,089  |
| 2550 | 1,050 | 1,051 | 1,038 | 1,018 | 1,031 | 1,061 | 1,039 | 1,038 | 1,027 | 1,051 | 1,096 | 1,135 | 1,053  |
| 2551 | 1,148 | 1,365 | 1,696 | 2,524 | 2,417 | 2,105 | 2,093 | 2,018 | 2,149 | 1,818 | 1,711 | 1,682 | 1,894  |
| 2552 | 1,705 | 1,866 | 1,809 | 1,656 | 1,663 | 1,734 | 1,748 | 1,625 | 1,595 | 1,495 | 1,619 | 1,774 | 1,691  |
| 2553 | 1,707 | 1,607 | 1,448 | 1,294 | 1,282 | 1,275 | 1,255 | 1,296 | 1,317 | 1,302 | 1,419 | 1,466 | 1,389  |
| 2554 | 1,433 | 1,471 | 1,338 | 1,305 | 1,306 | 1,421 | 1,480 | 1,543 | 1,667 | 1,717 | 1,765 | 1,662 | 1,509  |
| 2555 | 1,544 | 1,518 | 1,537 | 1,600 | 1,774 | 1,801 | 1,700 | 1,689 | 1,673 | 1,642 | 1,645 | 1,626 | 1,646  |
| 2556 | 1,635 | 1,625 | 1,551 | 1,533 | 1,535 | 1,528 | 1,495 | 1,397 | 1,295 | 1,244 | 1,264 | 1,291 | 1,449  |
| 2557 | 1,335 | 1,340 | 1,192 | 1,130 | 1,117 | 1,168 | 1,223 | 1,272 | 1,263 | 1,258 | 1,231 | 1,239 | 1,231  |
| 2558 | 1,239 | 1,225 | 1,197 |       |       |       |       |       |       |       |       |       | 1,220  |

ราคาขายส่งปลายข้าวขาว A-1 เลิศ (ใหม่) ตลาดกรุงเทพมหานคร

หน่วย : บาท/100 กก.

| ปี   | มค.   | กพ.   | มีค.  | เมย.  | พค.   | มิย.  | กค.   | สค.   | กย.   | ตค.   | พย.   | ธค.   | เฉลี่ย |
|------|-------|-------|-------|-------|-------|-------|-------|-------|-------|-------|-------|-------|--------|
| 2546 | 595   | 591   | 570   | 560   | 556   | 584   | 578   | 583   | 584   | 581   | 583   | 600   | 580    |
| 2547 | 630   | 665   | 767   | 788   | 807   | 817   | 802   | 821   | 787   | 765   | 805   | 810   | 772    |
| 2548 | 829   | 841   | 836   | 838   | 830   | 818   | 813   | 825   | 836   | 846   | 812   | 800   | 827    |
| 2549 | 780   | 787   | 783   | 791   | 771   | 771   | 764   | 772   | 791   | 778   | 747   | 775   | 776    |
| 2550 | 829   | 870   | 861   | 822   | 800   | 821   | 829   | 847   | 880   | 950   | 996   | 1,074 | 882    |
| 2551 | 1,123 | 1,326 | 1,570 | 2,212 | 1,916 | 1,554 | 1,490 | 1,226 | 1,219 | 985   | 869   | 870   | 1,363  |
| 2552 | 905   | 977   | 1,004 | 1,008 | 939   | 954   | 960   | 889   | 887   | 852   | 993   | 1,175 | 962    |
| 2553 | 1,255 | 1,217 | 1,078 | 961   | 941   | 936   | 984   | 1,056 | 1,150 | 1,156 | 1,145 | 1,119 | 1,083  |
| 2554 | 1,120 | 1,180 | 1,131 | 1,104 | 1,130 | 1,168 | 1,226 | 1,290 | 1,389 | 1,395 | 1,600 | 1,603 | 1,278  |
| 2555 | 1,528 | 1,535 | 1,562 | 1,595 | 1,665 | 1,661 | 1,621 | 1,572 | 1,555 | 1,555 | 1,538 | 1,531 | 1,577  |
| 2556 | 1,535 | 1,535 | 1,497 | 1,476 | 1,458 | 1,442 | 1,407 | 1,331 | 1,207 | 1,143 | 964   | 897   | 1,324  |
| 2557 | 892   | 905   | 888   | 852   | 863   | 905   | 935   | 958   | 944   | 990   | 960   | 955   | 921    |
| 2558 | 955   | 955   | 955   |       |       |       |       |       |       |       |       |       | 955    |

## ราคาขายส่งข้าวสารเจ้า 25% ในตลาดกรุงเทพมหานคร

px006-2

หน่วย : บาท/100 กก.

| ปี   | มค.   | กพ.   | มีค.  | เมษ.  | พค.   | มิย.  | กค.   | สค.   | กย.   | ตค.   | พย.   | ธค.   | เฉลี่ย |
|------|-------|-------|-------|-------|-------|-------|-------|-------|-------|-------|-------|-------|--------|
| 2546 | 746   | 762   | 730   | 729   | 732   | 743   | 735   | 707   | 705   | 689   | 681   | 694   | 721    |
| 2547 | 734   | 746   | 844   | 853   | 849   | 854   | 866   | 900   | 875   | 874   | 904   | 965   | 855    |
| 2548 | 984   | 994   | 1,000 | 1,030 | 1,021 | 1,018 | 1,004 | 1,020 | 1,022 | 1,024 | 994   | 1,003 | 1,009  |
| 2549 | 1,016 | 1,034 | 1,032 | 1,006 | 993   | 993   | 998   | 983   | 981   | 969   | 948   | 971   | 994    |
| 2550 | 998   | 998   | 979   | 953   | 958   | 982   | 979   | 981   | 983   | 998   | 1,058 | 1,102 | 997    |
| 2551 | 1,147 | 1,350 | 1,681 | 2,454 | 2,402 | 2,062 | 2,027 | 1,845 | 1,896 | 1,587 | 1,355 | 1,408 | 1,768  |
| 2552 | 1,533 | 1,566 | 1,535 | 1,433 | 1,417 | 1,477 | 1,487 | 1,377 | 1,357 | 1,280 | 1,399 | 1,658 | 1,460  |
| 2553 | 1,480 | 1,405 | 1,323 | 1,178 | 1,171 | 1,165 | 1,167 | 1,216 | 1,259 | 1,255 | 1,325 | 1,354 | 1,275  |
| 2554 | 1,330 | 1,373 | 1,266 | 1,235 | 1,236 | 1,335 | 1,392 | 1,456 | 1,575 | 1,609 | 1,712 | 1,663 | 1,432  |
| 2555 | 1,514 | 1,488 | 1,500 | 1,557 | 1,738 | 1,761 | 1,665 | 1,649 | 1,634 | 1,615 | 1,609 | 1,596 | 1,611  |
| 2556 | 1,605 | 1,596 | 1,521 | 1,503 | 1,505 | 1,499 | 1,465 | 1,367 | 1,262 | 1,213 | 1,162 | 1,165 | 1,405  |
| 2557 | 1,189 | 1,198 | 1,093 | 1,031 | 1,019 | 1,077 | 1,123 | 1,167 | 1,159 | 1,169 | 1,147 | 1,149 | 1,127  |
| 2558 | 1,149 | 1,135 | 1,111 |       |       |       |       |       |       |       |       |       | 1,132  |

## ราคาขายส่งข้าวนี้ 100 % ตลาดกรุงเทพมหานคร

หน่วย : บาท/100 กก.

| ปี   | มค.   | กพ.   | มีค.  | เมษ.  | พค.   | มิย.  | กค.   | สค.   | กย.   | ตค.   | พย.   | ธค.   | เฉลี่ย |
|------|-------|-------|-------|-------|-------|-------|-------|-------|-------|-------|-------|-------|--------|
| 2546 | 777   | 780   | 762   | 766   | 762   | 784   | 786   | 766   | 760   | 750   | 734   | 726   | 763    |
| 2547 | 753   | 787   | 882   | 916   | 933   | 926   | 924   | 995   | 975   | 985   | 1,001 | 1,037 | 926    |
| 2548 | 1,057 | 1,065 | 1,061 | 1,132 | 1,114 | 1,110 | 1,090 | 1,111 | 1,133 | 1,133 | 1,089 | 1,078 | 1,098  |
| 2549 | 1,081 | 1,108 | 1,108 | 1,095 | 1,096 | 1,123 | 1,143 | 1,131 | 1,124 | 1,095 | 1,066 | 1,057 | 1,102  |
| 2550 | 1,065 | 1,065 | 1,078 | 1,068 | 1,062 | 1,091 | 1,082 | 1,078 | 1,078 | 1,103 | 1,175 | 1,225 | 1,098  |
| 2551 | 1,248 | 1,523 | 1,870 | 2,751 | 2,799 | 2,354 | 2,344 | 2,162 | 2,205 | 1,892 | 1,759 | 1,783 | 2,058  |
| 2552 | 1,855 | 2,029 | 1,976 | 1,805 | 1,807 | 1,946 | 1,949 | 1,817 | 1,907 | 1,745 | 1,778 | 1,882 | 1,875  |
| 2553 | 1,865 | 1,779 | 1,573 | 1,364 | 1,352 | 1,375 | 1,390 | 1,481 | 1,510 | 1,468 | 1,506 | 1,488 | 1,513  |
| 2554 | 1,494 | 1,527 | 1,399 | 1,395 | 1,383 | 1,467 | 1,513 | 1,630 | 1,743 | 1,755 | 1,755 | 1,706 | 1,564  |
| 2555 | 1,557 | 1,612 | 1,722 | 1,751 | 1,831 | 1,804 | 1,700 | 1,762 | 1,740 | 1,719 | 1,681 | 1,619 | 1,708  |
| 2556 | 1,663 | 1,640 | 1,542 | 1,500 | 1,540 | 1,575 | 1,572 | 1,466 | 1,357 | 1,246 | 1,342 | 1,366 | 1,484  |
| 2557 | 1,389 | 1,405 | 1,244 | 1,224 | 1,219 | 1,264 | 1,294 | 1,288 | 1,269 | 1,263 | 1,235 | 1,241 | 1,278  |
| 2558 | 1,246 | 1,253 | 1,205 |       |       |       |       |       |       |       |       |       | 1,235  |

กองส่งเสริมการค้าสินค้าเกษตร 2

## ราคาขายส่งข้าวเหนียว 10% เมล็ดยาว ตลาดกรุงเทพมหานคร

PX007-2

หน่วย : บาท/100 กก.

| ปี   | มค.   | กพ.   | มีค.  | เมย.  | พค.   | มิย.  | กค.   | สค.   | กย.   | ตค.   | พย.   | ธค.   | เฉลี่ย |
|------|-------|-------|-------|-------|-------|-------|-------|-------|-------|-------|-------|-------|--------|
| 2546 | 1,141 | 1,163 | 1,165 | 1,165 | 1,165 | 1,166 | 1,156 | 1,371 | 1,391 | 1,405 | 1,239 | 1,260 | 1,232  |
| 2547 | 1,305 | 1,279 | 1,265 | 1,265 | 1,244 | 1,235 | 1,235 | 1,224 | 1,127 | 1,098 | 1,135 | 1,120 | 1,211  |
| 2548 | 1,147 | 1,150 | 1,150 | 1,150 | 1,150 | 1,150 | 1,150 | 1,150 | 1,150 | 1,150 | 1,095 | 1,090 | 1,140  |
| 2549 | 1,247 | 1,264 | 1,270 | 1,286 | 1,340 | 1,399 | 1,688 | 1,741 | 1,837 | 1,961 | 2,044 | 2,010 | 1,591  |
| 2550 | 2,023 | 2,040 | 2,040 | 2,040 | 2,115 | 2,130 | 2,130 | 2,248 | 2,450 | 2,325 | 1,718 | 1,661 | 2,077  |
| 2551 | 1,488 | 1,526 | 1,655 | 2,141 | 1,761 | 1,594 | 1,503 | 1,444 | 1,405 | 1,364 | 1,298 | 1,325 | 1,542  |
| 2552 | 1,305 | 1,387 | 1,390 | 1,377 | 1,370 | 1,358 | 1,395 | 1,367 | 1,445 | 1,439 | 1,757 | 2,280 | 1,489  |
| 2553 | 2,205 | 2,069 | 1,966 | 2,119 | 2,361 | 2,335 | 2,813 | 2,955 | 2,955 | 2,955 | 2,994 | 2,573 | 2,525  |
| 2554 | 2,635 | 2,683 | 2,820 | 2,699 | 2,505 | 2,598 | 2,655 | 2,698 | 2,641 | 2,555 | 2,555 | 2,425 | 2,622  |
| 2555 | 2,429 | 2,376 | 2,312 | 2,273 | 2,355 | 2,313 | 2,205 | 2,245 | 2,267 | 2,203 | 2,170 | 2,200 | 2,279  |
| 2556 | 2,470 | 2,495 | 2,461 | 2,421 | 2,423 | 2,548 | 2,555 | 2,614 | 2,748 | 2,737 | 2,513 | 2,420 | 2,534  |
| 2557 | 2,515 | 2,581 | 2,507 | 2,358 | 2,068 | 2,093 | 2,105 | 2,105 | 2,130 | 2,078 | 1,980 | 2,077 | 2,216  |
| 2558 | 2,211 | 2,228 | 2,175 |       |       |       |       |       |       |       |       |       | 2,205  |

## ราคาขายส่งปลายข้าวเหนียว A-1 ตลาดกรุงเทพมหานคร

หน่วย : บาท/100 กก.

| ปี   | มค.   | กพ.   | มีค.  | เมย.  | พค.   | มิย.  | กค.   | สค.   | กย.   | ตค.   | พย.   | ธค.   | เฉลี่ย |
|------|-------|-------|-------|-------|-------|-------|-------|-------|-------|-------|-------|-------|--------|
| 2546 | 857   | 858   | 845   | 845   | 845   | 817   | 821   | 863   | 904   | 846   | 848   | 865   | 851    |
| 2547 | 882   | 867   | 865   | 885   | 885   | 885   | 885   | 886   | 905   | 858   | 833   | 835   | 873    |
| 2548 | 844   | 845   | 865   | 915   | 868   | 865   | 865   | 875   | 875   | 875   | 875   | 905   | 873    |
| 2549 | 912   | 983   | 1,072 | 1,143 | 1,145 | 1,204 | 1,311 | 1,384 | 1,532 | 1,662 | 1,704 | 1,661 | 1,309  |
| 2550 | 1,640 | 1,640 | 1,629 | 1,590 | 1,590 | 1,590 | 1,557 | 1,585 | 1,399 | 1,231 | 1,266 | 1,250 | 1,497  |
| 2551 | 1,196 | 1,346 | 1,476 | 1,795 | 1,505 | 1,319 | 1,253 | 1,202 | 1,171 | 1,021 | 943   | 982   | 1,267  |
| 2552 | 985   | 1,091 | 1,103 | 1,085 | 1,055 | 1,055 | 1,063 | 1,102 | 1,191 | 1,235 | 1,403 | 1,603 | 1,164  |
| 2553 | 1,605 | 1,605 | 1,610 | 1,721 | 1,811 | 1,892 | 2,075 | 2,225 | 2,390 | 2,405 | 2,405 | 2,235 | 1,998  |
| 2554 | 2,205 | 2,205 | 2,205 | 2,196 | 2,096 | 2,172 | 2,219 | 2,231 | 2,292 | 2,231 | 2,255 | 2,088 | 2,200  |
| 2555 | 2,055 | 1,965 | 1,953 | 1,723 | 1,655 | 1,662 | 1,655 | 1,655 | 1,705 | 1,641 | 1,605 | 1,621 | 1,741  |
| 2556 | 1,681 | 1,715 | 1,745 | 1,745 | 1,745 | 1,738 | 1,703 | 1,655 | 1,703 | 1,700 | 1,572 | 1,511 | 1,684  |
| 2557 | 1,529 | 1,594 | 1,595 | 1,584 | 1,560 | 1,590 | 1,605 | 1,605 | 1,610 | 1,638 | 1,623 | 1,645 | 1,598  |
| 2558 | 1,645 | 1,641 | 1,645 |       |       |       |       |       |       |       |       |       | 1,644  |

กองส่งเสริมการค้าสินค้าเกษตร 2

## ราคาขายส่งข้าวสารหอมมะลิ 100% ชั้น 2 ในตลาดกรุงเทพมหานคร

PX007-3

หน่วย : บาท/100 กก.

| ปี   | มค.   | กพ.   | มีค.  | เมย.  | พค.   | มิย.  | กค.   | สค.   | กย.   | ตค.   | พย.   | ธค.   | เฉลี่ย |
|------|-------|-------|-------|-------|-------|-------|-------|-------|-------|-------|-------|-------|--------|
| 2546 | 1,359 | 1,440 | 1,686 | 1,811 | 1,837 | 1,862 | 1,855 | 1,972 | 2,074 | 1,888 | 1,865 | 1,675 | 1,777  |
| 2547 | 1,856 | 1,766 | 1,760 | 1,743 | 1,681 | 1,606 | 1,477 | 1,454 | 1,379 | 1,427 | 1,510 | 1,510 | 1,597  |
| 2548 | 1,512 | 1,540 | 1,540 | 1,540 | 1,523 | 1,471 | 1,460 | 1,502 | 1,501 | 1,500 | 1,468 | 1,465 | 1,502  |
| 2549 | 1,465 | 1,538 | 1,590 | 1,590 | 1,618 | 1,668 | 1,809 | 1,825 | 1,816 | 1,804 | 1,621 | 1,670 | 1,668  |
| 2550 | 1,782 | 1,790 | 1,790 | 1,780 | 1,746 | 1,747 | 1,750 | 1,750 | 1,750 | 1,765 | 1,855 | 1,955 | 1,788  |
| 2551 | 2,043 | 2,227 | 2,416 | 3,322 | 3,214 | 2,729 | 2,637 | 2,419 | 2,459 | 2,434 | 2,471 | 2,465 | 2,570  |
| 2552 | 2,505 | 2,676 | 2,727 | 2,705 | 2,680 | 2,773 | 2,952 | 3,042 | 3,144 | 3,197 | 2,775 | 3,100 | 2,856  |
| 2553 | 3,049 | 2,988 | 2,931 | 2,899 | 2,849 | 2,741 | 2,859 | 2,904 | 3,040 | 2,940 | 2,793 | 2,698 | 2,891  |
| 2554 | 2,646 | 2,580 | 2,522 | 2,516 | 2,590 | 2,687 | 2,859 | 2,894 | 3,035 | 3,054 | 3,146 | 2,948 | 2,790  |
| 2555 | 2,916 | 2,931 | 2,925 | 2,829 | 2,954 | 3,052 | 3,000 | 3,118 | 3,230 | 3,190 | 3,029 | 3,033 | 3,017  |
| 2556 | 3,237 | 3,292 | 3,238 | 3,245 | 3,257 | 3,295 | 3,293 | 3,289 | 3,354 | 3,355 | 3,355 | 3,238 | 3,287  |
| 2557 | 3,121 | 3,007 | 2,899 | 2,870 | 2,870 | 2,928 | 3,035 | 3,053 | 3,125 | 3,135 | 2,717 | 2,804 | 2,964  |
| 2558 | 2,899 | 2,925 | 2,805 |       |       |       |       |       |       |       |       |       | 2,876  |

## ราคาขายส่งปลายข้าวสารหอมมะลิในตลาดกรุงเทพมหานคร

หน่วย : บาท/100 กก.

| ปี   | มค.   | กพ.   | มีค.  | เมย.  | พค.   | มิย.  | กค.   | สค.   | กย.   | ตค.   | พย.   | ธค.   | เฉลี่ย |
|------|-------|-------|-------|-------|-------|-------|-------|-------|-------|-------|-------|-------|--------|
| 2546 | 636   | 650   | 628   | 605   | 614   | 639   | 642   | 673   | 705   | 704   | 678   | 728   | 659    |
| 2547 | 828   | 953   | 1,001 | 1,037 | 1,067 | 995   | 950   | 963   | 850   | 833   | 894   | 887   | 938    |
| 2548 | 913   | 909   | 881   | 875   | 868   | 846   | 850   | 907   | 899   | 898   | 869   | 823   | 878    |
| 2549 | 800   | 833   | 839   | 828   | 813   | 848   | 869   | 870   | 886   | 866   | 834   | 856   | 845    |
| 2550 | 895   | 930   | 925   | 958   | 955   | 993   | 996   | 1,008 | 1,027 | 1,034 | 1,116 | 1,201 | 1,003  |
| 2551 | 1,263 | 1,442 | 1,635 | 2,298 | 2,055 | 1,688 | 1,700 | 1,593 | 1,767 | 1,795 | 1,388 | 1,192 | 1,651  |
| 2552 | 1,305 | 1,528 | 1,647 | 1,633 | 1,584 | 1,610 | 1,605 | 1,488 | 1,250 | 1,132 | 1,272 | 1,403 | 1,455  |
| 2553 | 1,363 | 1,330 | 1,176 | 1,127 | 1,025 | 1,026 | 1,069 | 1,158 | 1,251 | 1,214 | 1,207 | 1,189 | 1,178  |
| 2554 | 1,159 | 1,187 | 1,152 | 1,197 | 1,261 | 1,314 | 1,352 | 1,437 | 1,508 | 1,495 | 1,595 | 1,611 | 1,356  |
| 2555 | 1,616 | 1,680 | 1,704 | 1,757 | 1,812 | 1,805 | 1,680 | 1,655 | 1,696 | 1,642 | 1,592 | 1,576 | 1,685  |
| 2556 | 1,599 | 1,625 | 1,616 | 1,608 | 1,591 | 1,592 | 1,603 | 1,555 | 1,555 | 1,555 | 1,153 | 1,095 | 1,512  |
| 2557 | 1,045 | 1,096 | 1,085 | 1,027 | 1,015 | 1,026 | 1,066 | 1,092 | 1,075 | 1,083 | 1,038 | 1,048 | 1,058  |
| 2558 | 1,045 | 1,023 | 1,025 |       |       |       |       |       |       |       |       |       | 1,031  |



## ราคาขายส่งข้าวหอมปทุมธานี ตลาดกรุงเทพมหานคร

PX009

หน่วย : บาท/100 กก.

| ปี   | มค.   | กพ.   | มีค.  | เมย.  | พค.   | มิย.  | กค.   | สค.   | กย.   | ตค.   | พย.   | ธค.   | เฉลี่ย |
|------|-------|-------|-------|-------|-------|-------|-------|-------|-------|-------|-------|-------|--------|
| 2547 | -     | -     | -     | -     | 1,111 | 990   | 971   | 1,000 | 1,162 | 1,117 | 1,150 | 1,150 | 1,081  |
| 2548 | 1,150 | 1,150 | 1,150 | 1,150 | 1,150 | 1,150 | 1,150 | 1,180 | 1,190 | 1,190 | 1,190 | 1,190 | 1,166  |
| 2549 | 1,209 | 1,234 | 1,290 | 1,290 | 1,290 | 1,388 | 1,481 | 1,490 | 1,490 | 1,487 | 1,351 | 1,290 | 1,358  |
| 2550 | 1,373 | 1,390 | 1,368 | 1,290 | 1,284 | 1,280 | 1,280 | 1,186 | 1,170 | 1,183 | 1,321 | 1,388 | 1,293  |
| 2551 | 1,484 | 1,749 | 2,393 | 2,911 | 2,754 | 2,455 | 2,320 | 2,202 | 2,328 | 2,231 | 2,105 | 2,159 | 2,258  |
| 2552 | 2,205 | 2,413 | 2,393 | 2,258 | 2,364 | 2,435 | 2,494 | 2,230 | 2,185 | 1,988 | 2,291 | 2,590 | 2,321  |
| 2553 | 2,545 | 2,447 | 2,156 | 2,044 | 2,093 | 2,103 | 2,238 | 2,228 | 2,333 | 2,327 | 2,456 | 2,246 | 2,268  |
| 2554 | 2,215 | 2,213 | 1,989 | 1,851 | 1,796 | 2,031 | 2,076 | 2,210 | 2,520 | 2,724 | 2,728 | 2,621 | 2,248  |
| 2555 | 2,555 | 2,609 | 2,695 | 2,616 | 2,664 | 2,705 | 2,737 | 2,778 | 2,837 | 2,760 | 2,640 | 2,599 | 2,683  |
| 2556 | 2,803 | 2,889 | 2,779 | 2,745 | 2,717 | 2,706 | 2,662 | 2,623 | 2,451 | 2,314 | 2,160 | 2,118 | 2,581  |
| 2557 | 2,121 | 2,145 | 2,035 | 1,747 | 1,672 | 1,731 | 1,815 | 1,774 | 1,689 | 1,665 | 1,638 | 1,672 | 1,809  |
| 2558 | 1,887 | 2,027 | 2,011 |       |       |       |       |       |       |       |       |       | 1,975  |

## ราคาขายส่งปลายข้าวหอมปทุมธานี ตลาดกรุงเทพมหานคร

หน่วย : บาท/100 กก.

| ปี   | มค.   | กพ.   | มีค.  | เมย.  | พค.   | มิย.  | กค.   | สค.   | กย.   | ตค.   | พย.   | ธค.   | เฉลี่ย |
|------|-------|-------|-------|-------|-------|-------|-------|-------|-------|-------|-------|-------|--------|
| 2547 | -     | -     | -     | -     | 901   | 880   | 821   | 840   | 806   | 798   | 844   | 862   | 844    |
| 2548 | 882   | 893   | 851   | 845   | 843   | 823   | 820   | 847   | 848   | 848   | 836   | 815   | 846    |
| 2549 | 789   | 800   | 817   | 811   | 792   | 809   | 818   | 818   | 826   | 825   | 782   | 793   | 807    |
| 2550 | 844   | 891   | 918   | 898   | 886   | 909   | 915   | 928   | 952   | 976   | 1,063 | 1,133 | 943    |
| 2551 | 1,202 | 1,392 | 1,594 | 2,232 | 1,961 | 1,623 | 1,642 | 1,429 | 1,589 | 1,560 | 1,119 | 1,055 | 1,533  |
| 2552 | 1,155 | 1,366 | 1,554 | 1,478 | 1,406 | 1,450 | 1,443 | 1,275 | 1,055 | 959   | 1,124 | 1,271 | 1,295  |
| 2553 | 1,293 | 1,265 | 1,107 | 1,024 | 964   | 957   | 1,011 | 1,093 | 1,166 | 1,181 | 1,145 | 1,142 | 1,112  |
| 2554 | 1,127 | 1,178 | 1,135 | 1,144 | 1,205 | 1,249 | 1,299 | 1,364 | 1,455 | 1,440 | 1,594 | 1,612 | 1,317  |
| 2555 | 1,609 | 1,653 | 1,665 | 1,708 | 1,755 | 1,755 | 1,620 | 1,645 | 1,658 | 1,630 | 1,564 | 1,540 | 1,650  |
| 2556 | 1,564 | 1,600 | 1,565 | 1,540 | 1,540 | 1,545 | 1,555 | 1,545 | 1,430 | 1,406 | 1,080 | 1,055 | 1,452  |
| 2557 | 955   | 1,051 | 1,044 | 957   | 910   | 928   | 972   | 995   | 973   | 1,020 | 993   | 1,007 | 984    |
| 2558 | 1,004 | 996   | 990   |       |       |       |       |       |       |       |       |       | 997    |

## ราคาข้าวเปลือกหอมปทุมธานี ที่โรงสีรับซื้อในส่วนภูมิภาค

หน่วย : บาท/ตัน

| ปี   | มค.    | กพ.    | มีค.   | เมย.   | พค.    | มิย.   | กค.    | สค.    | กย.    | ตค.    | พย.    | ธค.    | เฉลี่ย |
|------|--------|--------|--------|--------|--------|--------|--------|--------|--------|--------|--------|--------|--------|
| 2547 | -      | -      | -      | -      | -      | -      | -      | -      | 5,810  | 5,968  | 6,220  | 6,221  | 6,055  |
| 2548 | 6,417  | 6,541  | 6,485  | 6,500  | 6,500  | 6,547  | 6,550  | 6,600  | 6,600  | 6,626  | 6,700  | 6,700  | 6,564  |
| 2549 | 6,700  | 6,880  | 6,800  | 6,750  | 6,750  | 6,780  | 6,845  | 7,159  | 7,050  | 6,686  | 6,532  | 6,521  | 6,788  |
| 2550 | 7,026  | 7,400  | 7,386  | 7,011  | 6,617  | 6,624  | 6,600  | 6,600  | 6,600  | 6,616  | 6,991  | 7,447  | 6,910  |
| 2551 | 7,582  | 9,032  | 11,587 | 14,450 | 13,766 | 10,902 | 12,650 | 11,925 | 12,118 | 11,514 | 9,743  | 9,725  | 11,250 |
| 2552 | 10,980 | 11,224 | 11,695 | 10,683 | 10,450 | 11,123 | 12,477 | 10,320 | 9,764  | 8,929  | 9,884  | 11,955 | 10,790 |
| 2553 | 11,850 | 11,330 | 10,400 | 9,612  | 9,765  | 9,940  | 10,868 | 10,524 | 11,385 | 11,392 | 12,003 | 11,097 | 10,847 |
| 2554 | 10,639 | 10,974 | 10,015 | 9,232  | 9,149  | 10,110 | 10,992 | 11,109 | 11,842 | 12,830 | 13,044 | 12,813 | 11,062 |
| 2555 | 12,125 | 12,318 | 12,495 | 12,771 | 12,790 | 12,800 | 12,488 | 12,801 | 13,316 | 12,998 | 12,786 | 12,925 | 12,718 |
| 2556 | 13,106 | 13,620 | 13,700 | 13,705 | 14,150 | 14,134 | 13,838 | 13,765 | 12,349 | 11,285 | 10,368 | 9,913  | 12,828 |
| 2557 | 9,901  | 9,850  | 9,555  | 8,883  | 8,479  | 8,454  | 8,751  | 8,751  | 8,947  | 8,909  | 8,374  | 8,807  | 8,972  |
| 2558 | 9,358  | 9,733  | 9,933  |        |        |        |        |        |        |        |        |        | 9,675  |



## มันสำปะหลัง

| 1. ผลผลิต                          | ปี 51/52 | ปี 52/53 | ปี 53/54 | ปี 54/55 | ปี 55/56 | ปี 56/57 | ปี 57/58 |
|------------------------------------|----------|----------|----------|----------|----------|----------|----------|
| (ล้านตันหัวมันสด)                  |          |          |          |          |          |          |          |
| ผลผลิตของไทย                       | 30.08    | 22.01    | 21.86    | 26.60    | 28.28    | 30.02    | 30.91    |
| พื้นที่เก็บเกี่ยว (ล้านไร่)        | 8.01     | 7.30     | 7.09     | 7.91     | 8.66     | 8.43     | 8.59     |
| 2. ต้นทุนการผลิตหัวมันสด (บาท/กก.) | 1.21     | 1.62     | 1.68     | 1.73     | 1.81     | 1.87     | 1.88     |
| 3. ราคา (บาท/กก.)                  | ปี51/52  | ปี52/53  | ปี53/54  | ปี54/55  | ปี55/56  | ก.พ.58   | มี.ค.58  |
| หัวมันสดคณะกรรมการขายได้           | 1.79     | 2.07     | 2.48     | 2.00     | 2.15     | 2.17     | 2.19     |
| หัวมันสดซื้อแป้ง 25% จ.นครราชสีมา  | 1.95     | 2.46     | 2.92     | 2.43     | 2.40     | 2.23     | 2.25     |
| มันเส้น FOB (US\$/ตัน)             | 176.0    | 187.01   | 256.65   | 238.48   | 235.38   | 209.88   | 215.00   |
| แป้งมัน FOB (US\$/ตัน)             | 392.50   | 444.62   | 519.20   | 436.46   | 470.99   | 412.50   | 416.82   |
| 4. การส่งออก (ล้านตันผลิตภัณฑ์)    | ปี51/52  | ปี52/53  | ปี53/54  | ปี54/55  | ปี55/56  | ปี56/57  | ปี57/58  |
| มันเส้น                            | 3.95     | 4.11     | 3.22     | 4.313    | 4.611    | 7.376    | 3.070    |
| มันอัดเม็ด                         | 0.33     | 0.16     | 0.03     | 0.037    | 0.118    | 0.012    | 0.013    |
| แป้งดิบ                            | 1.80     | 1.74     | 1.58     | 2.227    | 2.210    | 3.290    | 1.377    |
| แป้งแปรรูป                         | 0.62     | 0.63     | 0.86     | 0.736    | 0.838    | 0.958    | 0.359    |
| ผลิตภัณฑ์มันสำปะหลังอื่นๆ          | 0.46     | 0.56     | 0.40     | 0.647    | 0.550    | 0.517    | 0.183    |
| รวม                                | 7.16     | 7.20     | 6.10     | 7.961    | 9.020    | 12.154   | 5.002    |

### 5. สถานการณ์ปี 2557/58

#### 5.1 ในประเทศ

ศคก. ประมาณการผลผลิตมันสำปะหลัง ปี 2557/58 ปริมาณผลผลิตรวมทั้งประเทศ 30.91 ล้านตัน มีเนื้อที่เก็บเกี่ยวรวมทั้งประเทศ 8.59 ล้านไร่ เพิ่มขึ้นจากปีที่แล้ว 0.16 ล้านไร่ หรือร้อยละ 1.90 ผลผลิตต่อเนื้อที่เก็บเกี่ยวทั้งประเทศ 3,598 กิโลกรัมต่อไร่ เพิ่มขึ้นจากปีที่แล้ว 37 กิโลกรัมต่อไร่ หรือคิดเป็นร้อยละ 1.04

ประเทศไทยส่งออกมันสำปะหลังอันดับ 1 ของโลก ผลผลิตมันสำปะหลังประมาณร้อยละ 75 เป็นการส่งออก ที่เหลือร้อยละ 25 เป็นการใช้ในประเทศ ในปี 2557/58 เนื้อที่เก็บเกี่ยวทั้งประเทศเพิ่มขึ้นจากการที่เกษตรกรปลูกทดแทนข้าวโพดเลี้ยงสัตว์ อ้อยโรงงานที่รื้อต่อทิ้งและพื้นที่ว่างเปล่า เนื่องจากราคาที่เกษตรกรขายได้ของปีที่ผ่านมาอยู่ในเกณฑ์ดี ผลผลิตเฉลี่ยต่อไร่เพิ่มขึ้นจากการที่เกษตรกรมีการบำรุงรักษาที่ดีขึ้น เช่น การเลือกใช้ท่อนพันธุ์ที่ดี การใส่ปุ๋ยเพื่อเพิ่มผลผลิต และการแข่งขันพันธุ์ก่อนการเพาะปลูกเพื่อป้องกันการระบาดของเพลี้ยแป้ง แม้ว่าในบางพื้นที่จะกระทบแล้งหรืออุทกภัยแต่พื้นที่ที่ได้รับผลกระทบมีสัดส่วนน้อยเมื่อเทียบกับพื้นที่ส่วนใหญ่ มีปริมาณน้ำฝนเพียงพอต่อการเจริญเติบโต ส่งผลให้ผลผลิตรวมทั้งประเทศเพิ่มขึ้น

ปัจจุบัน (มี.ค.58) ราคาหัวมันสด (ซื้อแป้ง 25%) ที่เกษตรกรจำหน่ายได้ จ.นครราชสีมา อยู่ที่ กก.ละ 2.25 บาท

#### 5.2 ต่างประเทศ

การส่งออกผลิตภัณฑ์มันเส้นของไทย เดือน มค.-ก.พ.58 มันเส้น 1.37 ล้านตัน มูลค่า 9,779.89 ล้านบาท ลดลงจากช่วงเดียวกันของปี 57 (มค.-ก.พ.57) ร้อยละ 16.10 มันอัดเม็ด 7,000.24 ตัน มูลค่า 48.30 ล้านบาท เพิ่มขึ้นจากช่วงเดียวกันของปี 57 (มค.-ก.พ.57) ร้อยละ 543.35 แป้งมัน 0.67 ล้านตัน มูลค่า 10,626.52 ล้านบาท เพิ่มขึ้นจากช่วงเดียวกันของปี 57 (มค.-ก.พ.57) ร้อยละ 5.82

ด้านราคาส่งออก มันเส้น ราคาจำหน่าย F.O.B. เฉลี่ยเดือน มี.ค.58 ตันละ 215.00 เหรียญสหรัฐ เพิ่มขึ้นจากเดือน ก.พ.58 ร้อยละ 2.44 แป้งมัน ราคา F.O.B. เฉลี่ยเดือน มี.ค.58 ตันละ 416.82 เหรียญสหรัฐ เพิ่มขึ้นจากเดือน ก.พ.58 ร้อยละ 1.05 สำหรับมันอัดเม็ด คู่ค้าเริ่มสอบถามเข้ามามากขึ้น แต่ยังไม่มีการสั่งซื้อมากนัก

## 6. การแต่งตั้งคณะกรรมการในคณะกรรมการนโยบายและบริหารจัดการตลาดมันสำปะหลัง (นบมส.)

6.1 คณะที่ปรึกษาคณะกรรมการนโยบายและบริหารจัดการมันสำปะหลัง โดยมีผู้แทนสมาคมการผลิต การค้ามันเส้น/แป้งมัน/เอทานอล และผู้แทนเกษตรกรผู้ปลูกมันสำปะหลัง ร่วมเป็นคณะที่ปรึกษาเพื่อทำหน้าที่เสนอความเห็น ข้อเสนอแนะแนวทางการกำหนดยุทธศาสตร์และการบริหารจัดการตลาดมันสำปะหลังปี 2557/58 ต่อคณะกรรมการนโยบายและบริหารจัดการมันสำปะหลัง

6.2 คณะอนุกรรมการตรวจสอบข้อเท็จจริงกรณี อคส. ออกหลักฐานหนังสือรับรองการหักภาษี ณ ที่จ่ายล่าช้าตามโครงการแทรกแซงตลาดมันสำปะหลังปี 2554/55 และปี 2555/56 โดยมีอธิบดีกรมการค้าภายใน เป็นประธานอนุกรรมการ และรองอธิบดีกรมการค้าภายใน (ที่กำกับดูแลกองส่งเสริมการค้าสินค้าเกษตร 2) เป็นอนุกรรมการและเลขานุการ เพื่อทำหน้าที่พิจารณาตรวจสอบข้อเท็จจริงเกี่ยวกับการออกใบรับรองการหักภาษี ณ ที่จ่ายล่าช้าในโครงการแทรกแซงตลาดมันสำปะหลังปี 2554/55 และปี 2555/56

6.3 คณะอนุกรรมการกำกับดูแลการดำเนินการบริหารจัดการตลาดมันสำปะหลัง โดยมีรองอธิบดี กรมการค้าภายใน (ที่กำกับดูแลกองส่งเสริมการค้าสินค้าเกษตร 2) เป็นประธานอนุกรรมการ และผู้อำนวยการ กองส่งเสริมการค้าสินค้าเกษตร 2 เป็นอนุกรรมการและเลขานุการ เพื่อทำหน้าที่พิจารณากำหนดหลักเกณฑ์ วิธีการ และเงื่อนไขต่างๆ ในการดำเนินการตามแนวทางการบริหารจัดการตลาดมันสำปะหลัง

6.4 คณะอนุกรรมการกำกับดูแลการดำเนินการบริหารจัดการตลาดมันสำปะหลัง ระดับจังหวัด โดยมี ผู้ว่าราชการจังหวัด เป็นประธานอนุกรรมการ และการค้าภายในจังหวัด เป็นอนุกรรมการและเลขานุการ เพื่อทำหน้าที่ติดตามกำกับดูแล แก้ไขปัญหาและบริหารจัดการมันสำปะหลังทั้งด้านการผลิตและการตลาดมัน สำปะหลังในจังหวัด

6.5 คณะทำงานระบายผลิตภัณฑ์มันสำปะหลังคงเหลือในสต็อกของรัฐบาล โดยมีรองอธิบดีกรมการค้า ต่างประเทศ (ที่กำกับดูแลกองบริหารการค้าสินค้าทั่วไป) เป็นประธานคณะทำงาน และผู้อำนวยการกองบริหาร การค้าสินค้าทั่วไป เป็นคณะทำงานและเลขานุการ เพื่อทำหน้าที่พิจารณาหลักเกณฑ์ แนวทาง และเงื่อนไข การระบายและจำหน่ายผลิตภัณฑ์มันสำปะหลังตามโครงการของรัฐ

## 7. มาตรการปี 2557/58

7.1 มติคณะรัฐมนตรีเมื่อวันที่ 2 ธันวาคม 2557 อนุมัติแนวทางการบริหารจัดการตลาดมันสำปะหลัง ปี 2557/58 ตามมติคณะกรรมการนโยบายและบริหารจัดการมันสำปะหลัง (นบมส.) ในการประชุมครั้งที่ 1/2557 เมื่อวันที่ 3 พฤศจิกายน 2557 กรอบวงเงิน 2,760 ล้านบาท ประกอบด้วย

### 7.1.1 มาตรการระยะสั้น 2 มาตรการ ประกอบด้วย

(1) การชดเชยดอกเบี้ยเพื่อชะลอการเก็บเกี่ยว โดยให้เกษตรกร กู้เงินจาก ธ.ก.ส. ตามหลักเกณฑ์ ปกติ ระยะเวลาจ่ายเงินกู้ตั้งแต่ธันวาคม 2557 – มีนาคม 2558 เพื่อให้เกษตรกรมีรายได้ไว้ใช้จ่ายระหว่างชะลอการ เก็บเกี่ยว โดยรัฐชดเชยดอกเบี้ยให้เกษตรกรอัตราร้อยละ 3 ต่อปี ระยะเวลา 6 เดือน วงเงินกู้รายละ ไม่เกิน 50,000 บาท เป้าหมายเกษตรกรจำนวน 500,000 ราย

(2) การเพิ่มสภาพคล่องทางการค้า โดยสหกรณ์การเกษตร วิสาหกิจชุมชน ผู้ประกอบการค้าและ ผู้แปรรูปมันสำปะหลัง ขอกู้เงินจากธนาคารพาณิชย์หรือ ธ.ก.ส. ตามหลักเกณฑ์ปกติ ระยะเวลาจ่ายเงินกู้ตั้งแต่ ธันวาคม 2557 – มีนาคม 2558 เพื่อเพิ่มสภาพคล่องในการรวบรวมรับซื้อมันสำปะหลังจากเกษตรกร โดยรัฐชดเชย ดอกเบี้ยให้อัตราร้อยละ 3 ต่อปี ระยะเวลาไม่เกิน 4 เดือน กำหนดกรอบวงเงินกู้สำหรับผู้ประกอบการขนาดเล็ก ไม่เกิน 5 ล้านบาท ขนาดกลางไม่เกิน 10 ล้านบาท และขนาดใหญ่ไม่เกิน 20 ล้านบาท

### 7.1.2 มาตรการระยะปานกลาง 2 มาตรการ ประกอบด้วย

(1) การพัฒนาและเพิ่มประสิทธิภาพการเพาะปลูกในระบบน้ำหยด โดยให้เกษตรกรกู้เงินจาก ธ.ก.ส. ตามหลักเกณฑ์ปกติ ระยะเวลาจ่ายเงินกู้ตั้งแต่ มกราคม – ธันวาคม 2558 เพื่อพัฒนาการเพาะปลูกให้ผลผลิตต่อไร่สูงขึ้น ซึ่งจะทำให้ต้นทุนเฉลี่ยของเกษตรกรลดลง โดยรัฐชดเชยดอกเบี้ยให้เกษตรกรอัตราร้อยละ 3 ต่อปี ระยะเวลา 24 เดือน วงเงินกู้รายละไม่เกิน 230,000 บาท เป้าหมายเกษตรกรจำนวน 100,000 ราย

(2) การยกระดับมาตรฐานการแปรรูปมันสำปะหลัง โดยสหกรณ์การเกษตร วิสาหกิจชุมชน ผู้ประกอบการค้าและผู้แปรรูปมันสำปะหลัง ขอกู้เงินจากธนาคารพาณิชย์หรือ ธ.ก.ส. ตามหลักเกณฑ์ปกติ ระยะเวลาจ่ายเงินตั้งแต่ มกราคม - ธันวาคม 2558 เพื่อเพิ่มประสิทธิภาพการรวบรวมแปรรูปและจัดเก็บ (เช่น เครื่องมือเครื่องจักร ลานตาก เครื่องอบ คลังเก็บ และอื่นๆ) โดยรัฐชดเชยดอกเบี้ยให้อัตราร้อยละ 3 ต่อปี ระยะเวลา 24 เดือน กำหนดกรอบวงเงินกู้สำหรับผู้ประกอบการขนาดเล็กไม่เกิน 5 ล้านบาท ขนาดกลางไม่เกิน 10 ล้านบาท และขนาดใหญ่ไม่เกิน 20 ล้านบาท

7.2 มติคณะรัฐมนตรีเมื่อวันที่ 7 เมษายน 2558 เห็นชอบการขยายระยะเวลาการสมัครเข้าร่วม มาตรการเพิ่มประสิทธิภาพการเพาะปลูกในระบบน้ำหยด จากเดิม “สิ้นสุดเดือนมีนาคม 2558” เป็น “สิ้นสุดเดือน กันยายน 2558” และให้ขยายระยะเวลาการสมัครเข้าร่วมมาตรการยกระดับมาตรฐานการแปรรูปมันสำปะหลัง จากเดิม “สิ้นสุดเดือนมีนาคม 2558” เป็น “สิ้นสุดเดือนกันยายน 2558”

## 8. การดำเนินการ

8.1 มาตรการชดเชยดอกเบี้ยเพื่อชะลอการเก็บเกี่ยว ธ.ก.ส. ในฐานะหน่วยงานหลักในการให้สินเชื่อ และชดเชยดอกเบี้ยให้เกษตรกรตามมาตรการฯ ได้ดำเนินการรับสมัครและปล่อยสินเชื่อให้เกษตรกร โดยข้อมูล ณ วันที่ ๒๒ เมษายน ๒๕๕๘ ธ.ก.ส. จ่ายเงินกู้ให้เกษตรกร รวม ๔๘๐ สัญญา จำนวน ๑๘.๖๓๐ ล้านบาท

8.2 มาตรการเสริมสภาพคล่องทางการค้า คณะอนุกรรมการกำกับดูแลการบริหารจัดการตลาด มันสำปะหลัง ระดับจังหวัด ได้ดำเนินการพิจารณารับสมัครสหกรณ์การเกษตร วิสาหกิจชุมชน ผู้ประกอบการค้าและผู้แปรรูปมันสำปะหลังที่ประสงค์เข้าร่วมมาตรการฯ โดย ณ วันที่ ๒๓ เมษายน ๒๕๕๘ มีผู้สมัครเข้าร่วมมาตรการฯ จำนวน ๒๖ ราย

8.3 มาตรการเพิ่มประสิทธิภาพการเพาะปลูกในระบบน้ำหยด ธ.ก.ส. ในฐานะหน่วยงานหลักในการให้สินเชื่อและชดเชยดอกเบี้ยให้เกษตรกรตามมาตรการฯ ได้ดำเนินการรับสมัครและปล่อยสินเชื่อให้เกษตรกร โดยข้อมูล ณ วันที่ ๒๒ เมษายน ๒๕๕๘ ธ.ก.ส. จ่ายเงินกู้ให้เกษตรกร รวม ๕๔๙ สัญญา จำนวน ๖๒.๓๑๐ ล้านบาท

8.4 มาตรการยกระดับมาตรฐานการแปรรูปผลิตภัณฑ์มันสำปะหลัง คณะอนุกรรมการกำกับดูแลการบริหารจัดการตลาดมันสำปะหลัง ระดับจังหวัด ได้ดำเนินการพิจารณารับสมัครสหกรณ์การเกษตร วิสาหกิจชุมชน ผู้ประกอบการค้าและผู้แปรรูปมันสำปะหลังที่ประสงค์เข้าร่วมมาตรการฯ โดย ณ วันที่ ๒๓ เมษายน ๒๕๕๘ มีผู้สมัครเข้าร่วมมาตรการฯ จำนวน ๖ ราย





## ยางพารา

| รายการ/ปี                         | ปี 2554 | ปี 2555 | ปี 2556 | ปี 2557 | ปี 2558 (F) |
|-----------------------------------|---------|---------|---------|---------|-------------|
| <b>1. ผลผลิตและความต้องการใช้</b> |         |         |         |         |             |
| 1.1 สต็อกโลก (ล้านตัน)            | 1.530   | 1.570   | NA      | NA      | NA          |
| 1.2 ผลผลิตโลก (ล้านตัน)           | 11.230  | 11.600  | 12.040  | 12.220  | 12.580      |
| 1.3 การใช้ของโลก (ล้านตัน)        | 10.980  | 11.010  | 11.360  | 11.590  | NA          |
| 1.4 ผลผลิตไทย (ล้านตัน)           | 3.349   | 4.098   | 4.375   | 4.419   | 4.430       |
| 1.5 การใช้ภายในประเทศ (ล้านตัน)   | 0.449   | 0.530   | 0.550   | 0.530   | 0.550       |
| 1.6 ปริมาณส่งออกของไทย (ล้านตัน)  | 2.890   | 3.020   | 3.650   | 3.800   | NA          |
| 1.7 สต็อกไทย (ล้านตัน)            | 0.361   | 0.517   | 0.503   | NA      | NA          |

ที่มา : สศก. , สถาบันวิจัยยาง

หมายเหตุ (F) = พยากรณ์

|                            |       |       |       |       |    |
|----------------------------|-------|-------|-------|-------|----|
| <b>2. ต้นทุน (บาท/กก.)</b> | 52.43 | 64.20 | 65.25 | 64.90 | NA |
|----------------------------|-------|-------|-------|-------|----|

| รายการ/ปี                                                 | ปี 2554 | ปี 2555 | ปี 2556 | ปี 2557 | ปี 2558 |       |        |
|-----------------------------------------------------------|---------|---------|---------|---------|---------|-------|--------|
|                                                           |         |         |         |         | ก.พ.    | มี.ค. | Δ %    |
| <b>3. ราคายางพารา (บาท/กก.)</b>                           |         |         |         |         |         |       |        |
| 3.1 ยางแผ่นดิบชั้น 3<br>(เกษตรกรขายได้) <sup>1</sup>      | 124.16  | 87.15   | 74.75   | 53.93   | 46.90   | 45.98 | ↓1.96  |
| 3.2 ยางแผ่นดิบชั้น 3<br>(ตลาดกลางสงขลา) <sup>2</sup>      | 132.43  | 93.52   | 77.45   | 57.85   | 58.55   | 51.07 | ↓12.78 |
| 3.3 ยางแผ่นรมควันชั้น 3<br>(ตลาดกลางสงขลา)                | 146.06  | 96.97   | 80.25   | 60.80   | 63.15   | 53.33 | ↓15.55 |
| 3.4 ยางแผ่นรมควันชั้น 3<br>(F.O.B. กรุงเทพฯ) <sup>3</sup> | 148.24  | 106.26  | 86.00   | 63.89   | 60.08   | 58.89 | ↓1.98  |
| 3.5 ยางแผ่นรมควันชั้น 3<br>(F.O.B. ลิงคโปร์) <sup>3</sup> | 145.21  | 104.60  | 84.45   | 63.00   | 58.75   | 56.35 | ↓4.08  |
| 3.6 ยางแผ่นรมควันชั้น 3<br>(C&F โตเกียว) <sup>3</sup>     | 143.39  | 102.71  | 82.72   | 62.63   | 58.69   | 57.51 | ↓2.01  |

ที่มา : 1 = สศก. , 2 = สถาบันวิจัยยาง , 3 = สนง.กองทุนสงเคราะห์การทำสวนยาง

#### 4. สถานการณ์ยางพารา ปี 2557

4.1 การผลิต สำนักงานเศรษฐกิจการเกษตรคาดการณ์ (ก.ย.57) ผลผลิตยางพาราทั้งประเทศเพิ่มขึ้นตามปริมาณเนื้อที่กรีดยางได้ที่เพิ่มขึ้นในทุกภาค เนื่องจากราคายางพาราอยู่ในเกณฑ์ดีตั้งแต่ ปี 2547 จูงใจให้เกษตรกรปลูกยางพาราเพิ่มขึ้น โดยใน ปี 2557 นี้ มียางครบอายุเริ่มกรีดยางได้จำนวนมาก สำหรับผลผลิตต่อไร่



ในภาพรวมลดลงเล็กน้อย เนื่องจากภาคเหนือ ภาคตะวันออกเฉียงเหนือ และภาคกลาง ส่วนใหญ่เป็นต้นยางพาราที่เริ่มกรีดได้เป็นปีแรกซึ่งยังให้ผลผลิตน้อย และมีสัดส่วนมากกว่ายางพาราในภาคใต้ซึ่งอยู่ในช่วงอายุที่ให้ผลผลิตสูง

4.2 สถานการณ์ยางพารา เดือนมีนาคม 2558 ราคายางแผ่นดิบชั้น 3 ที่เกษตรกรขายได้ (สศก.) และตลาดกลางสงขลา เฉลี่ย กก. ละ 45.98 บาท และ 51.07 บาท ปรับตัวลดลงจากเดือนก่อน คิดเป็นร้อยละ 1.96 และ 12.78 ตามลำดับ สำหรับราคายางแผ่นรมควัน ชั้น 3 ตลาดสิงคโปร์ (F.O.B.) และตลาดโตเกียว (C&F) เฉลี่ย กก. ละ 56.35 บาท และ 57.51 บาท ปรับตัวลดลงจากเดือนก่อนคิดเป็นร้อยละ 4.08 และ 2.01 ตามลำดับ แม้ว่าจะมีปัจจัยบวกจากปริมาณยางออกสู่ตลาดน้อยในช่วงยางผลัดใบ แต่สต็อกยางในประเทศผู้ใช้รายใหญ่ทั้งจีนและญี่ปุ่นลดลง การชะลอซื้ออย่างตามโครงการสร้างมูลค่าเพิ่มกันชนรักษาเสถียรภาพราคายาง และราคาน้ำมันที่อยู่ในเกณฑ์ต่ำเป็นปัจจัยลบที่ส่งผลให้ราคายางอ่อนตัวลง ทั้งนี้ เปรียบเทียบกับช่วงเดียวกันของปี 2557 ราคายางพาราทั้ง 4 ประเภทข้างต้น ต่ำกว่าคิดเป็น ร้อยละ 26.99, 23.78, 23.29 และ 23.95 ตามลำดับ

4.3 แนวโน้มสถานการณ์ยางพารา เดือนเมษายน 2558 แม้ว่าปริมาณยางจะออกสู่ตลาดน้อยในช่วงยางผลัดใบ แต่ความต้องการใช้ยางของโลกที่ชะลอตัวต่อเนื่องตามภาวะเศรษฐกิจโลกที่ยังไม่ฟื้นตัว และราคาน้ำมันดิบที่ยังอยู่ในระดับต่ำ ส่งผลให้ราคายางยังคงเคลื่อนไหวในเกณฑ์ต่ำ

## 5. การรักษาเสถียรภาพราคายาง

### 5.1 คณะกรรมการที่เกี่ยวข้อง

มติ ครม. เมื่อวันที่ 17 กุมภาพันธ์ 2552 เห็นชอบให้จัดตั้งคณะกรรมการนโยบายยางธรรมชาติ (กนย.) เพื่อเป็นกลไกระดับชาติในการกำกับดูแลสินค้ายางพาราแบบครบวงจร และ มติ ครม. เมื่อวันที่ 24 กุมภาพันธ์ 2552 รับทราบองค์ประกอบและอำนาจหน้าที่ของคณะกรรมการฯ ซึ่งมีนายกรัฐมนตรีหรือรองนายกรัฐมนตรีที่นายฯ มอบหมายเป็นประธานกรรมการ และเลขาธิการสำนักงานเศรษฐกิจการเกษตร เป็นกรรมการและเลขานุการ ทั้งนี้ มติ ครม. เมื่อวันที่ 16 กันยายน 2557 และ วันที่ 1 ตุลาคม 2557 เห็นชอบให้ปรับปรุงองค์ประกอบและอำนาจหน้าที่ของ กนย. ประกอบด้วย กรรมการทั้งสิ้น 32 คน โดยมีนายกรัฐมนตรี เป็นประธานกรรมการ รองนายกรัฐมนตรีฝ่ายเศรษฐกิจ และรัฐมนตรีว่าการกระทรวงเกษตรและสหกรณ์ เป็นรองประธาน และเลขาธิการสำนักงานเศรษฐกิจการเกษตร เป็นกรรมการและเลขานุการ โดยในส่วนของกระทรวงพาณิชย์มีรัฐมนตรีว่าการกระทรวงพาณิชย์ ปลัดกระทรวงพาณิชย์ อธิบดีกรมการค้าภายใน และ อธิบดีกรมส่งเสริมการค้าระหว่างประเทศ เป็นกรรมการ โดยมีอำนาจหน้าที่สำคัญในการเสนอแนะเพื่อให้มีนโยบายและยุทธศาสตร์การพัฒนาและแก้ไขปัญหายางพาราทั้งระบบ ทั้งมาตรการระยะสั้นและระยะยาว กำหนดและเสนอมาตรการเพื่อดูแลระดับราคายางพาราให้เกษตรกรมีรายได้ที่เหมาะสม โดยเน้นกลไกตลาด

5.2 การจัดเก็บเงินสงเคราะห์ (cess) มติ ครม. เมื่อวันที่ 3 สิงหาคม 2553 อนุมัติปรับเพิ่มอัตราการจัดเก็บเงินสงเคราะห์ ตาม พ.ร.บ.กองทุนสงเคราะห์การทำสวนยาง ตามที่กระทรวงเกษตรและสหกรณ์เสนอ ดังนี้

5.2.1 ราคายางไม่เกินกิโลกรัมละ 40 บาท เก็บเงินสงเคราะห์ในอัตรากิโลกรัมละ 90 สตางค์

5.2.2 ราคาขายเกินกิโลกรัมละ 40 บาท แต่ไม่เกินกิโลกรัมละ 60 บาท เก็บเงินสงเคราะห์ในอัตรากิโลกรัมละ 1.40 บาท

5.2.3 ราคาขายเกินกิโลกรัมละ 60 บาท แต่ไม่เกินกิโลกรัมละ 80 บาท เก็บเงินสงเคราะห์ในอัตรากิโลกรัมละ 2 บาท

5.2.4 ราคาขายเกินกิโลกรัมละ 80 บาท แต่ไม่เกินกิโลกรัมละ 100 บาท เก็บเงินสงเคราะห์ในอัตรากิโลกรัมละ 3 บาท

5.2.5 ราคาขายเกินกิโลกรัมละ 100 บาท เก็บเงินสงเคราะห์ในอัตรากิโลกรัมละ 5 บาท

### 5.3 มาตรการรักษาเสถียรภาพราคาขาย

#### 5.3.1 การแก้ไขปัญหาการค้าขาย ปี 2555

มติ ครม. เมื่อวันที่ 24 มกราคม 2555 28 สิงหาคม 2555 18 กันยายน 2555 และ 1 ตุลาคม 2557 1) เห็นชอบการดำเนินโครงการพัฒนาศักยภาพสถาบันเกษตรกรเพื่อรักษาเสถียรภาพราคาขาย วงเงิน 45,000 ล้านบาท โดยจัดสรรวงเงินให้สถาบันเกษตรกรเพื่อรับซื้อน้ำยางสด ยางแผ่นดิบ หรือยางก้อนถ้วยมาแปรรูปหรือส่งขายให้ อ.ส.ย. และจัดสรรวงเงินให้ อ.ส.ย. เพื่อแปรรูปยางที่รับซื้อจากสถาบันเกษตรกรนำมาแปรรูปเก็บเข้าสต็อกและนำออกจำหน่ายในช่วงเวลาที่เหมาะสม ระยะเวลาโครงการ เดือน มกราคม 2555 ถึง ธันวาคม 2557 และ 2) แนวทางการแก้ไขปัญหาระยะสั้น สำหรับยางแผ่นรมควันของสถาบันเกษตรกรที่ยังไม่สามารถขายได้ วงเงิน 1,039.687 ล้านบาท

#### 5.3.2 การแก้ไขปัญหาการค้าขายพารา ปี 2556-2557

(1) มติ ครม. เมื่อวันที่ 3 และ 10 กันยายน 2556 เห็นชอบตามที่คณะกรรมการนโยบายยางธรรมชาติ (กนย.) เสนอ สรุปดังนี้

(1.1) อนุมัติงบกลางรายการเงินสำรองจ่ายเพื่อกรณีฉุกเฉินหรือจำเป็นเพื่อการดำเนินงานตามแนวทางระยะสั้นของโครงการแก้ไขปัญหาการค้าขายพาราทั้งระบบ ปี 2557 ระยะเวลาโครงการ กันยายน 2556 – พฤษภาคม 2557 วงเงิน 21,248.95 ล้านบาท เพื่อเป็นการสนับสนุนเงินช่วยเหลือเกษตรกรผู้ปลูกยางพาราในอัตราไร่ละ 2,520 บาท รายละไม่เกิน 25 ไร่ ตามพื้นที่เปิดกรีดจริง และให้ความช่วยเหลือเฉพาะเกษตรกรผู้ปลูกยางในพื้นที่ที่มีเอกสารสิทธิ์เท่านั้น โดยมอบหมายให้กรมส่งเสริมการเกษตรเป็นหน่วยงานหลักรับผิดชอบในการดำเนินงานโครงการ

(1.2) แนวทางระยะปานกลางและระยะยาว เห็นชอบสนับสนุน 1) วงเงินสินเชื่อ ดอกเบี้ยผ่อนปรน จำนวน 5,000 ล้านบาท ให้สถาบันเกษตรกรที่มีศักยภาพได้ปรับปรุงพัฒนาโรงงานที่มีการสร้างไว้แล้ว หรือลงทุนจัดสร้างโรงงานใหม่ เพื่อให้มีการแปรรูปผลิตภัณฑ์ยางเพิ่มขึ้น 2) วงเงินสินเชื่อ ดอกเบี้ยผ่อนปรน จำนวน 15,000 ล้านบาท ให้ผู้ประกอบการรายใหญ่ เพื่อสนับสนุนการขยายกำลังการผลิตและพัฒนาเทคโนโลยีการผลิต

(2) การงดเรียกเก็บเงินสงเคราะห์ (cess) กระทบวงเกษตรและสหกรณ์ออกประกาศ งดเรียกเก็บเงินสงเคราะห์จากผู้ส่งออกยางนอกราชอาณาจักร ตั้งแต่เดือนกันยายน-ธันวาคม 2556

(3) แนวทางพัฒนาย่างทั้งระบบ คสช. มีมติ เมื่อวันที่ 26 ส.ค. 2557 เห็นชอบในหลักการ แนวทางพัฒนาย่างทั้งระบบ ประกอบด้วย 2 มาตรการ (มาตรการเร่งด่วนและมาตรการต่อเนื่อง) 9 แนวทาง 12 โครงการ ได้แก่ 1) โครงการบริหารจัดการสต็อกยางของรัฐ 2) โครงการสนับสนุนเงินทุนหมุนเวียนแก่สถาบันเกษตรกรเพื่อใช้ในการรวบรวมยาง 10,000 ล้านบาท 3) โครงการสนับสนุนสินเชื่อสถาบันเกษตรกรแปรรูปยางพารา 5,000 ล้านบาท 4) โครงการสนับสนุนสินเชื่อผู้ประกอบการผลิตภัณฑ์ยางพารา 15,000 ล้านบาท 5) โครงการพัฒนาตลาดตามแผนปรับโครงสร้างระบบตลาด 6) โครงการจัดหาตลาดใหม่เพื่อส่งออกยางพารา 7) โครงการส่งเสริมการลงทุนด้านผลิตภัณฑ์ยางในประเทศ / โครงการสนับสนุนผู้ประกอบการผลิตภัณฑ์ยาง 8) โครงการจัดตั้งสถาบันพัฒนาอุตสาหกรรมยาง 9) โครงการควบคุมปริมาณการผลิต 10) โครงการลดต้นทุนการผลิต 11) โครงการถ่ายทอดเทคโนโลยี 12) โครงการผลิตเพื่อเสริมรายได้ในสวนยางตามหลักปรัชญาเศรษฐกิจพอเพียง

(4) การแก้ไขปัญหายางพารา ครม.มีมติ เมื่อวันที่ 21 ต.ค.2557 เห็นชอบตามมติ คณะกรรมการนโยบายยางธรรมชาติ เมื่อวันที่ 16 ต.ค.2557 ตามที่กระทรวงเกษตรและสหกรณ์เสนอ ดังนี้

(4.1) การดำเนินงานตามโครงการสร้างมูลค่าเพิ่มกันชนรักษาเสถียรภาพราคายาง (องค์การสวนยาง)

(4.2) โครงการชดเชยรายได้แก่เกษตรกรชาวสวนยาง (กรมส่งเสริมการเกษตร กระทรวงเกษตรและสหกรณ์)

(4.3) โครงการสนับสนุนสินเชื่อเกษตรกรชาวสวนยางรายย่อยเพื่อประกอบอาชีพเสริม (กรมส่งเสริมการเกษตร กระทรวงเกษตรและสหกรณ์)

(4.4) โครงการสนับสนุนสินเชื่อเป็นเงินทุนหมุนเวียนแก่ผู้ประกอบการยาง (กรมส่งเสริมอุตสาหกรรม กระทรวงอุตสาหกรรม)

5.4 การดำเนินการของกระทรวงพาณิชย์ มติคณะรักษาความสงบแห่งชาติ เมื่อวันที่ 26 สิงหาคม 2557 เห็นชอบแนวทางการพัฒนาย่างทั้งระบบ โดยมอบหมายกรมส่งเสริมการค้าระหว่างประเทศดำเนินโครงการจัดหาตลาดใหม่เพื่อส่งออก

กองส่งเสริมการค้าสินค้าเกษตร 1  
กรมการค้าภายใน  
เมษายน 2558



## ไก่เนื้อ

|                                             | ๒๕๕๔   | ๒๕๕๕     | ๒๕๕๖     | ๒๕๕๗     | ๒๕๕๘<br>(ประมาณการ)     |
|---------------------------------------------|--------|----------|----------|----------|-------------------------|
| ๑. ผลผลิต ไก่มีชีวิต (ล้านตัว)              | ๙๙๔.๓๒ | ๑,๐๕๕.๑๓ | ๑,๑๐๓.๓๒ | ๑,๒๐๙.๕๒ | ๑,๒๓๕.๒๗                |
| ซากบริโภค (ล้านตัน)                         | ๑.๓๖   | ๑.๔๕     | ๑.๕๑     | ๑.๘๙     | ๑.๙๔                    |
| ๒. ใช้ในประเทศ (ล้านตัน)                    | ๐.๙๐   | ๐.๙๑     | ๑.๐๙     | ๑.๓๑     | ๑.๓๒                    |
| ๓. ส่งออก - ปริมาณ (ล้านตัน)                | ๐.๔๗   | ๐.๕๔     | ๐.๕๐     | ๐.๕๔๖    | ๐.๐๙๒                   |
| - มูลค่า (ล้านบาท)                          | ๖๐,๒๙๑ | ๖๗,๘๔๙   | ๖๖,๘๐๕   | ๗๓,๙๖๓   | ๑๑,๘๘๑<br>(ม.ค.-ก.พ.๕๘) |
| ๔. ต้นทุนการผลิต : สศก. (บาท/กก.)           | ๓๕.๕๙  | ๓๓.๑๖    | ๓๔.๒๗    | ๓๔.๙๗    | ๓๔.๓๙<br>(ม.ค.๕๘)       |
| ๕. ราคาไก่มีชีวิต หน้าโรงฆ่า กทม. (บาท/กก.) | ๔๕.๐๒  | ๓๕.๖๕    | ๔๑.๘๔    | ๔๑.๓๗    | ๓๕.๐๐<br>(มี.ค.๕๘)      |

ที่มา ผลผลิต การใช้ : สศก. / ส่งออก : กรมศุลกากร / ราคา : คน.

## ๖. สรุปสถานการณ์ เดือนมีนาคม ๒๕๕๘

ภาวะการผลิตปกติ ผลผลิตที่ออกสู่ตลาดมีปริมาณเพียงพอกับความต้องการ ภาวะการค้าคั่งค้างตัว มีการใช้เนื้อไก่มากตามปกติ โดยเฉพาะในกลุ่มผู้ประกอบการอาหารสำเร็จรูป ด้านราคาไก่มีชีวิตหน้าโรงฆ่า ราคาขายส่งและราคาขายปลีกขึ้นส่วนไก่สดชำแหละทรงตัวต่อเนื่อง

ด้านการส่งออกเนื้อไก่ (ม.ค.-ก.พ.๕๘) ส่งออกรวม ๙๔,๘๐๐ ตัน เพิ่มขึ้นจากช่วงเดียวกันของปีก่อน ร้อยละ ๒๑.๖๗ โดยการส่งออกเนื้อไก่สดขยายตัวเพิ่มขึ้นจากช่วงเดียวกันของปีก่อน ร้อยละ ๗๐.๒๔ ส่วนเนื้อไก่แปรรูปลดลงร้อยละ ๔.๓๐ ประเทศคู่ค้าที่สำคัญ ได้แก่ สหภาพยุโรป (๔๖%) และญี่ปุ่น (๒๓%)

## ๗. แนวโน้มสถานการณ์ เดือนเมษายน - พฤษภาคม ๒๕๕๘

ภาวะการผลิตปกติ ผลผลิตมีเพียงพอกับความต้องการของตลาด ภาวะการค้าคั่งค้างตัว มีการบริโภคและใช้เนื้อไก่ภายในประเทศมากตามปกติ ด้านราคาไก่มีชีวิตหน้าโรงฆ่า และราคาขึ้นส่วนไก่สดชำแหละมีแนวโน้มทรงตัวหรือปรับสูงขึ้นเล็กน้อย เนื่องจากจะมีการส่งออกเพิ่มขึ้นในช่วงไตรมาส ๒ เป็นต้นไป

สถิติราคาขายส่ง ขายปลีก สินค้าไก่เนื้อ  
ปี 2552 - 2558

หน่วย : บาท/กก.

| ปี                                             | ม.ค.  | ก.พ.  | มี.ค. | เม.ย. | พ.ค.  | มิ.ย. | ก.ค.  | ส.ค.  | ก.ย.  | ต.ค.  | พ.ย.  | ธ.ค.  | เฉลี่ย |
|------------------------------------------------|-------|-------|-------|-------|-------|-------|-------|-------|-------|-------|-------|-------|--------|
| <b>ราคาขายส่งไก่มีชีวิตหน้าโรงฆ่า กทม.</b>     |       |       |       |       |       |       |       |       |       |       |       |       |        |
| 2552                                           | 35.05 | 34.79 | 31.00 | 32.63 | 38.64 | 38.50 | 38.50 | 38.55 | 40.68 | 40.62 | 38.14 | 40.50 | 37.30  |
| 2553                                           | 44.30 | 45.10 | 42.05 | 38.59 | 46.72 | 41.77 | 34.85 | 36.50 | 37.14 | 34.65 | 36.59 | 43.05 | 40.11  |
| 2554                                           | 45.10 | 47.66 | 47.59 | 52.71 | 55.33 | 50.18 | 41.13 | 40.68 | 41.36 | 39.50 | 39.50 | 39.50 | 45.02  |
| 2555                                           | 39.25 | 35.38 | 26.29 | 31.47 | 39.50 | 39.10 | 35.50 | 35.00 | 34.00 | 31.27 | 38.73 | 42.28 | 35.65  |
| 2556                                           | 42.18 | 36.13 | 38.71 | 45.33 | 46.10 | 45.25 | 46.00 | 46.86 | 40.02 | 37.00 | 37.00 | 41.50 | 41.84  |
| 2557                                           | 44.00 | 44.00 | 39.95 | 39.89 | 41.00 | 41.00 | 41.00 | 42.95 | 43.68 | 40.91 | 39.00 | 39.00 | 41.37  |
| 2558                                           | 38.80 | 35.50 | 35.00 |       |       |       |       |       |       |       |       |       | 36.43  |
| <b>ราคาขายส่ง ไก่สดทั้งตัว (รวมเครื่องใน)</b>  |       |       |       |       |       |       |       |       |       |       |       |       |        |
| 2552                                           | 45.15 | 46.42 | 41.50 | 42.57 | 48.17 | 48.50 | 48.50 | 48.50 | 50.57 | 51.31 | 49.71 | 51.00 | 47.66  |
| 2553                                           | 55.50 | 57.30 | 53.89 | 48.59 | 57.61 | 54.52 | 47.60 | 47.88 | 48.14 | 45.50 | 50.50 | 55.70 | 51.89  |
| 2554                                           | 57.80 | 59.11 | 59.43 | 65.15 | 67.33 | 63.86 | 55.79 | 53.36 | 55.32 | 54.50 | 54.50 | 54.50 | 58.39  |
| 2555                                           | 54.30 | 51.33 | 43.29 | 47.35 | 53.50 | 53.10 | 49.98 | 46.00 | 46.00 | 46.41 | 52.86 | 55.11 | 49.94  |
| 2556                                           | 53.84 | 48.26 | 51.62 | 58.61 | 60.50 | 59.50 | 61.00 | 61.00 | 58.52 | 51.68 | 51.00 | 53.50 | 55.75  |
| 2557                                           | 56.68 | 59.00 | 55.67 | 51.00 | 51.47 | 54.00 | 56.86 | 58.53 | 59.00 | 57.27 | 57.00 | 57.00 | 56.12  |
| 2558                                           | 53.45 | 47.50 | 47.00 |       |       |       |       |       |       |       |       |       | 49.32  |
| <b>ราคาขายปลีก ไก่สดทั้งตัว (รวมเครื่องใน)</b> |       |       |       |       |       |       |       |       |       |       |       |       |        |
| 2552                                           | 56.60 | 56.74 | 55.00 | 55.57 | 59.78 | 61.00 | 61.00 | 61.00 | 63.02 | 62.31 | 61.00 | 61.00 | 59.50  |
| 2553                                           | 64.38 | 65.65 | 65.50 | 64.57 | 66.61 | 65.27 | 61.00 | 61.38 | 61.00 | 61.00 | 62.16 | 65.00 | 63.63  |
| 2554                                           | 65.95 | 69.00 | 69.00 | 72.00 | 73.33 | 71.36 | 66.34 | 65.50 | 65.50 | 65.50 | 65.50 | 65.50 | 67.87  |
| 2555                                           | 65.20 | 62.26 | 53.88 | 57.68 | 63.50 | 63.30 | 61.39 | 59.00 | 59.00 | 59.27 | 62.70 | 63.50 | 60.89  |
| 2556                                           | 63.50 | 62.71 | 62.50 | 66.86 | 69.00 | 69.88 | 72.50 | 72.50 | 68.74 | 64.95 | 67.50 | 67.67 | 67.36  |
| 2557                                           | 69.41 | 72.50 | 68.69 | 62.50 | 63.29 | 67.50 | 71.07 | 72.50 | 72.50 | 72.50 | 72.50 | 72.50 | 69.79  |
| 2558                                           | 69.25 | 63.75 | 62.50 |       |       |       |       |       |       |       |       |       | 65.17  |

บาท / กก.

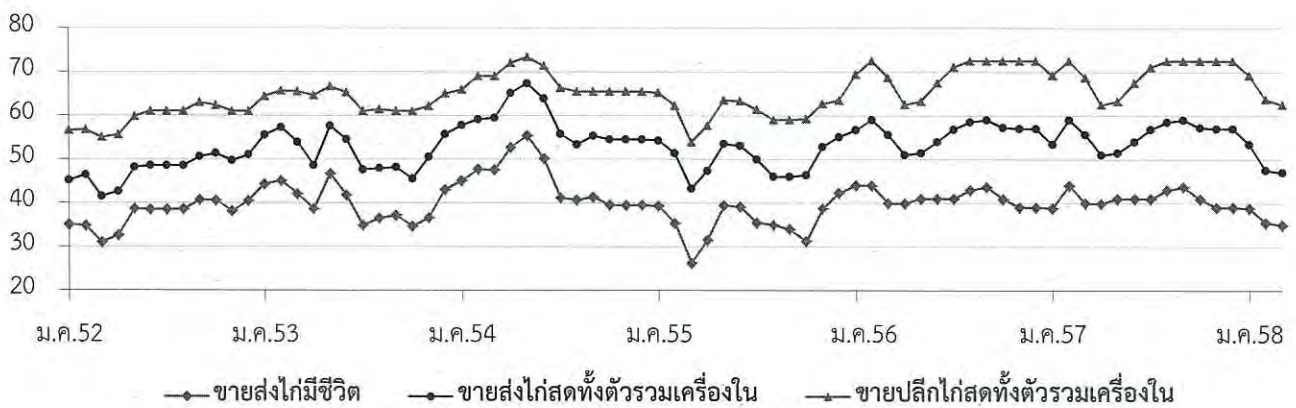

### กุ้งขาวแวนนาไม

|                                                            | ปี ๒๕๕๔   | ปี ๒๕๕๕   | ปี ๒๕๕๖   | ปี ๒๕๕๗   | ปี ๒๕๕๘<br>(ประมาณการ)    |
|------------------------------------------------------------|-----------|-----------|-----------|-----------|---------------------------|
| ๑. ผลผลิตโลก (ตัน) : <i>สมาคมกุ้งไทย</i>                   | ๒,๓๕๓,๐๐๐ | ๒,๑๒๐,๐๐๐ | ๒,๑๒๐,๐๐๐ | ๒,๒๗๐,๕๐๐ |                           |
| ๒. ผลผลิตไทย (ตัน) : <i>กรมประมง</i>                       | ๕๐๒,๑๘๘   | ๔๗๒,๘๘๑   | ๒๕๖,๗๖๕   | ๒๑๐,๐๐๐   | ๓๐๐,๐๐๐                   |
| - กุ้งขาวแวนนาไม                                           | ๕๐๐,๗๒๖   | ๔๕๗,๖๖๒   | ๒๔๖,๔๙๔   | ๑๙๗,๔๐๐   | ๒๘๒,๐๐๐                   |
| - กุ้งกุลาดำ                                               | ๑,๔๖๒     | ๑๕,๒๑๙    | ๑๐,๒๗๑    | ๑๒,๖๐๐    | ๑๘,๐๐๐                    |
| ๓. การใช้ภายใน (ตัน)                                       | ๕๐,๐๐๐    | ๔๗,๓๐๐    | ๒๕,๖๗๖    | ๒๑,๐๐๐    | ๓๐,๐๐๐                    |
| ๔. การนำเข้า ปริมาณ (ตัน)                                  | ๓๐,๕๐๔    | ๑๙,๖๐๖    | ๒๒,๔๖๗    | ๒๐,๗๒๒    | ๓,๓๒๘                     |
| มูลค่า (ล้านบาท)                                           | ๑,๕๖๑     | ๒,๒๙๐     | ๓,๔๔๗     | ๓,๙๘๐     | ๖๐๒<br>(ม.ค. - ก.พ. ๕๘)   |
| ๕. การส่งออก ปริมาณ (ตัน)                                  | ๓๙๔,๒๙๔   | ๓๔๘,๗๗๘   | ๒๑๒,๓๒๓   | ๑๖๔,๖๐๓   | ๒๒,๙๖๘                    |
| มูลค่า (ล้านบาท)                                           | ๑๑๐,๕๖๕   | ๙๕,๓๗๒    | ๖๙,๒๑๘    | ๖๔,๒๗๓    | ๗,๙๙๖<br>(ม.ค. - ก.พ. ๕๘) |
| ๖. ราคา (บาท/กก) : <i>ตลาดทะเลไทย</i><br>(ขนาด ๖๐ ตัว/กก.) | ๑๔๑       | ๑๓๗       | ๒๑๙       | ๒๒๓       | ๑๘๙<br>(มี.ค. ๕๘)         |
| ๗. ต้นทุนการผลิต (บาท/กก)                                  | ๑๑๔       | ๑๒๐       | ๑๕๐*      | ๑๕๐*      |                           |

: *กรมประมง* \* ต้นทุนปี 56-57 เป็นค่าเฉลี่ยของขนาด 50 - 100 ตัว/กก. และประสบปัญหาการสูญเสียจาก EMS

หมายเหตุ ๑. ที่นำเข้า - ส่งออก : กรมศุลกากร ๒. ราคาและต้นทุนการผลิต เป็นกุ้งขาวแวนนาไม ขนาด ๖๐ ตัว/กก.

#### ๘. สถานการณ์ เดือนมีนาคม ๒๕๕๘

ปริมาณผลผลิตที่ออกสู่ตลาดมากขึ้น เมื่อเทียบกับช่วงเดียวกันของปีก่อน อย่างไรก็ตาม ยังมีปัจจัยลบด้านการผลิตการตลาด อาทิ สภาพอากาศร้อนทำให้น้ำมีความเค็มมากขึ้น โรคในระบบการผลิต ห้องเย็น/ผู้ส่งออกชะลอการซื้อกุ้ง เนื่องจากไม่มีคำสั่งซื้อจากผู้นำเข้า ภาวะดังกล่าวส่งผลให้ราคากุ้งปรับลดลงจากเดือนก่อนเฉลี่ยร้อยละ ๗.๘๐

#### ๙. แนวโน้ม เดือนเมษายน - พฤษภาคม ๒๕๕๘

จากการบริหารจัดการในระบบการผลิตที่ดีขึ้น และภาวะโรค EMS ที่คลี่คลายลง ทำให้เกษตรกรมีความมั่นใจในการลงลูกกุ้งมากขึ้น ซึ่งคาดว่าจะทำให้ปริมาณผลผลิตที่เข้าสู่ตลาดในช่วงปลายพฤษภาคม ๒๕๕๘ เพิ่มขึ้น ในขณะที่ภาวะการค้าในประเทศและการส่งออกยังมีแนวโน้มชะลอตัวต่อเนื่อง ภาวะดังกล่าวอาจจะส่งผลให้ราคากุ้งปรับลดลงระดับหนึ่ง

\*\*\*\*\*

|                                                                                       | ม.ค. | ก.พ. | มี.ค. | เม.ย. | พ.ค. | มิ.ย. | ก.ค. | ส.ค. | ก.ย. | ต.ค. | พ.ย. | ธ.ค. | เฉลี่ย |
|---------------------------------------------------------------------------------------|------|------|-------|-------|------|-------|------|------|------|------|------|------|--------|
| ราคาที่เกษตรกรขายได้ (ขนาด 51-60 ตัว/กก.) ที่มา : สำนักงานเศรษฐกิจการเกษตร            |      |      |       |       |      |       |      |      |      |      |      |      |        |
| 2554                                                                                  | 130  | 142  | 144   | 148   | 146  | 139   | 138  | 134  | 132  | 132  | 136  | 139  | 138    |
| 2555                                                                                  | 143  | 145  | 143   | 130   | 120  | 120   | 126  | 140  | 149  | 151  | 148  | 152  | 139    |
| 2556                                                                                  | 161  | 163  | 181   | 195   | 199  | 211   | 215  | 220  | 235  | 268  | 275  | 273  | 216    |
| 2557                                                                                  | 273  | 278  | 270   | 263   | 227  | 212   | 216  | 225  | 227  | 228  | 227  | 217  | 239    |
| 2558                                                                                  | 216  | 223  | 223   |       |      |       |      |      |      |      |      |      | 221    |
| ราคา ณ ตลาดกลางสัตว์น้ำ จ.สมุทรสาคร (ขนาด 60 ตัว/กก.) ที่มา : ชมรมผู้ค้ากุ้งสมุทรสาคร |      |      |       |       |      |       |      |      |      |      |      |      |        |
| 2554                                                                                  | 136  | 148  | 151   | 153   | 146  | 141   | 138  | 132  | 131  | 134  | 141  | 148  | 142    |
| 2555                                                                                  | 147  | 148  | 137   | 119   | 118  | 121   | 120  | 144  | 149  | 148  | 147  | 146  | 137    |
| 2556                                                                                  | 167  | 162  | 184   | 202   | 204  | 215   | 215  | 221  | 247  | 275  | 269  | 272  | 219    |
| 2557                                                                                  | 271  | 274  | 267   | 249   | 205  | 198   | 200  | 218  | 215  | 200  | 196  | 179  | 223    |
| 2558                                                                                  | 191  | 205  | 189   |       |      |       |      |      |      |      |      |      | 195    |
| ราคาผู้ส่งออกรับซื้อ ณ หน้าโรงงาน (ขนาด 50 ตัว/กก.) ที่มา : สมาคมอาหารแช่เยือกแข็งไทย |      |      |       |       |      |       |      |      |      |      |      |      |        |
| 2554                                                                                  | 157  | 160  | 153   | 161   | 150  | 153   | 148  | 141  | 142  | 147  | 156  | 161  | 152    |
| 2555                                                                                  | 164  | 164  | 152   | 133   | 125  | 128   | 123  | 147  | 160  | 164  | 171  | 169  | 150    |
| 2556                                                                                  | 178  | 167  | 188   | 204   | 210  | 215   | 227  | 227  | 251  | 280  | 269  | 272  | 224    |
| 2557                                                                                  | 271  | 274  | 267   | 249   | 205  | 198   | 200  | 218  | 215  | 200  | 196  | 179  | 223    |
| 2558                                                                                  | 191  | 205  | 189   |       |      |       |      |      |      |      |      |      | 195    |

หมายเหตุ : ช่วง พ.ย. 56 - ปัจจุบัน สมาคมอาหารแช่เยือกแข็งไทยอ้างอิงราคาตลาดกลางสัตว์น้ำ จ.สมุทรสาคร เนื่องจากปริมาณการส่งออกลดลง ทำให้ไม่สามารถประมวลราคาผู้ส่งออกรับซื้อได้

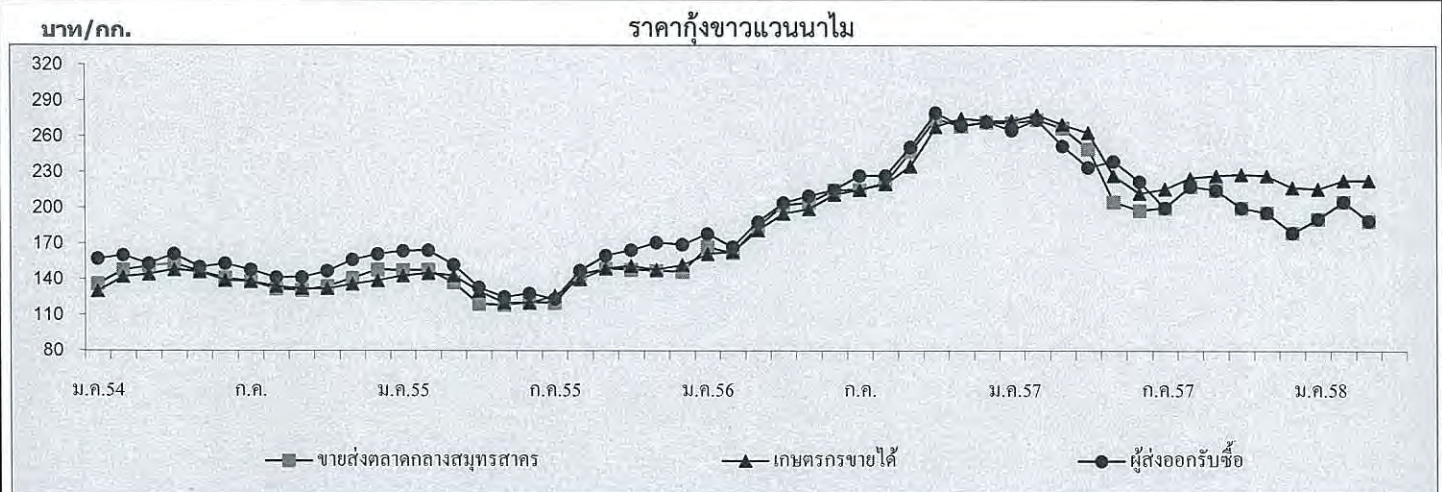

| ปริมาณรถกุ้งขาวแวนนาไมเข้าตลาดกลางสัตว์น้ำ จ.สมุทรสาคร | (หน่วย : ตู้คอนเทนเนอร์) |       |       |       |       |       |       |       |       |       |       |       | รวม    |
|--------------------------------------------------------|--------------------------|-------|-------|-------|-------|-------|-------|-------|-------|-------|-------|-------|--------|
| 2554                                                   | 2,561                    | 1,894 | 2,880 | 2,507 | 2,609 | 3,613 | 3,394 | 3,921 | 3,852 | 2,856 | 3,063 | 2,352 | 35,502 |
| 2555                                                   | 1,980                    | 2,312 | 2,669 | 2,319 | 3,335 | 3,099 | 3,034 | 2,848 | 3,016 | 2,643 | 3,168 | 2,273 | 32,696 |
| 2556                                                   | 2,020                    | 1,583 | 1,823 | 1,658 | 1,675 | 1,558 | 1,831 | 1,999 | 2,077 | 2,079 | 1,913 | 1,579 | 21,795 |
| 2557                                                   | 1,405                    | 1,502 | 1,684 | 1,513 | 1,598 | 1,832 | 1,387 | 1,599 | 1,903 | 1,865 | 2,042 | 1,572 | 19,902 |
| 2558                                                   | 1,157                    | 1,050 | 1,358 |       |       |       |       |       |       |       |       |       | 3,565  |

หมายเหตุ : 1 ตู้ มีกุ้งประมาณ 3 - 4 ตัน



# สับปะรด

มีนาคม 2558

## 1. ผลผลิตและความต้องการใช้

|                                  | ปี 2553 | ปี 2554 | ปี 2555 | ปี 2556 | ปี 2557 | ปี 2558       |
|----------------------------------|---------|---------|---------|---------|---------|---------------|
| 1.1 ผลผลิต                       |         |         |         |         |         |               |
| - ผลผลิตโลก (ล้านตัน)            | 19.42   | 21.58   | 20.29   | 19.88   | 18.90   | 18.90         |
| - ผลผลิตไทย (ล้านตัน)            | 1.966   | 2.593   | 2.400   | 2.068   | 1.943   | 1.970         |
| 1.2 พื้นที่เก็บเกี่ยว (ไร่)      | 596,042 | 646,331 | 631,250 | 532,947 | 511,846 | 515,753       |
| 1.3 ความต้องการใช้               |         |         |         |         |         |               |
| 1) บริโภคสดภายในประเทศ (ล้านตัน) | 0.393   | 0.518   | 0.490   | 0.413   | 0.389   | 0.396         |
| 2) การส่งออก                     |         |         |         |         |         |               |
| สับปะรดกระป๋อง                   |         |         |         |         |         | (ม.ค. - ก.พ.) |
| - ปริมาณ (ล้านตัน)               | 0.518   | 0.641   | 0.586   | 0.565   | 0.528   | 0.078         |
| - มูลค่า (ล้านบาท)               | 14,684  | 20,080  | 16,873  | 15,408  | 16,390  | 2,905         |
| น้ำสับปะรดกระป๋อง                |         |         |         |         |         |               |
| - ปริมาณ (ล้านตัน)               | 0.131   | 0.140   | 0.136   | 0.137   | 0.103   | 0.012         |
| - มูลค่า (ล้านบาท)               | 6,461   | 6,719   | 5,447   | 4,466   | 4,231   | 0.637         |

ที่มา : กรมศุลกากร

## 1.4 ผลผลิตออกสู่ตลาดมาก

เดือนเมษายน – มิถุนายน และ พฤศจิกายน – ธันวาคม

## 1.5 แหล่งเพาะปลูก

ประจวบคีรีขันธ์ ระยอง พืชณุโลก ชลบุรี เพชรบุรี

## 2. ราคาที่เกษตรกรขายได้ (บาท/กก.)

|                    |      |      |      |      |      |                 |
|--------------------|------|------|------|------|------|-----------------|
|                    | 5.58 | 4.93 | 3.48 | 4.56 | 6.86 | (มี.ค.)<br>9.79 |
| (ราคาเฉลี่ยทั้งปี) |      |      |      |      |      |                 |

## 3. ต้นทุนการผลิต (บาท/กก.)

|  |      |      |      |      |      |      |
|--|------|------|------|------|------|------|
|  | 3.61 | 3.25 | 3.55 | 3.91 | 3.87 | 3.87 |
|--|------|------|------|------|------|------|

ที่มา : สำนักงานเศรษฐกิจการเกษตร

## 4. สถานการณ์ผลิต

ผลผลิตสับปะรดปี 2558 มีปริมาณ 1.970 ล้านตัน เพิ่มขึ้นจากปีก่อนร้อยละ 1.39 เนื่องจากราคาที่เกษตรกรขายได้ตั้งแต่ต้นปี 2557 อยู่ในเกณฑ์ดี ส่งผลให้เกษตรกรเพิ่มพื้นที่เพาะปลูก คาดว่าผลผลิตจะออกสู่ตลาดมากในช่วงเดือนตุลาคม – ธันวาคม 2558 แหล่งผลิตสำคัญ ได้แก่ ประจวบคีรีขันธ์ ระยอง พืชณุโลก ชลบุรี เพชรบุรี

## 5. สถานการณ์ตลาด

ในเดือนมีนาคม 2558 ราคาเกษตรกรขายได้เฉลี่ย กก.ละ 9.79 บาท สูงขึ้นจากเดือนก่อน (กุมภาพันธ์ 2558 กก.ละ 9.35 บาท) และสูงกว่าช่วงเดียวกันของปีก่อน (มีนาคม 2557 กก.ละ 7.34 บาท) เนื่องจากผลผลิตออกสู่ตลาดน้อยแต่ความต้องการมีอย่างสม่ำเสมอ ตลาดส่งออกที่สำคัญ ได้แก่ สหรัฐอเมริกา และยุโรปอื่น ๆ

## 6. สถานการณ์ส่งออก

6.1 ผลผลิตสับปะรดประมาณร้อยละ 80 จะเข้าสู่กระบวนการผลิตเพื่อการส่งออก ผลผลิตหลักส่วนใหญ่คือสับปะรดกระป๋องและน้ำสับปะรดเข้มข้น ประเทศคู่ค้าสำคัญ ได้แก่ สหรัฐอเมริกา เนเธอร์แลนด์ เยอรมัน รัสเซีย ยุโรปอื่น ๆ และประเทศในแถบตะวันออกกลาง

6.2 การส่งออกผลผลิตหลักจากสับปะรดปี 2558 เดือนกุมภาพันธ์ มีปริมาณรวม 47,753 ตัน มูลค่า 1,997 ล้านบาท ปริมาณส่งออกลดลงจากช่วงเดียวกันของปีก่อนร้อยละ 23.62 มูลค่าลดลงร้อยละ 6.47 โดยเป็นสับปะรดกระป๋อง 38,943 ตัน มูลค่า 1,423 ล้านบาท น้ำสับปะรดเข้มข้น 6,479 ตัน มูลค่า 354 ล้านบาท สับปะรดสดและแช่แข็ง ปริมาณ 177 ตัน มูลค่า 5.03 ล้านบาท และผลผลิตหลักสับปะรดอื่นๆ ปริมาณ 2,154 ตัน มูลค่ารวม 215 ล้านบาท (ที่มา : กรมศุลกากร)

## 7. คณะกรรมการนโยบายและพัฒนาสับปะรดแห่งชาติ

มติคณะรัฐมนตรีวันที่ 23 มกราคม 2550 เห็นชอบให้กระทรวงเกษตรและสหกรณ์เป็นผู้รับผิดชอบหลักในคณะกรรมการนโยบายและพัฒนาสับปะรดแห่งชาติ ซึ่งประกอบด้วย รองนายกรัฐมนตรีที่นายกรัฐมนตรีมอบหมายเป็นประธานกรรมการ รัฐมนตรีว่าการกระทรวงเกษตรและสหกรณ์ รัฐมนตรีว่าการกระทรวงอุตสาหกรรม เป็นรองประธาน ปลัดกระทรวงเกษตรและสหกรณ์ ปลัดกระทรวงอุตสาหกรรม ปลัดกระทรวงการคลัง ปลัดกระทรวงพาณิชย์ อธิบดีกรมส่งเสริมการเกษตร อธิบดีกรมวิชาการเกษตร ผู้อำนวยการสำนักงานมาตรฐานสินค้าเกษตรและอาหารแห่งชาติ นายกษมาคมที่เกี่ยวข้องกับสับปะรด ผู้ทรงคุณวุฒิ เป็นกรรมการ เลขาธิการสำนักงานเศรษฐกิจการเกษตร เป็นกรรมการและเลขานุการ ผู้อำนวยการสถาบันอาหาร กระทรวงอุตสาหกรรม เป็นกรรมการและผู้ช่วยเลขานุการ คณะกรรมการฯ มีอำนาจหน้าที่ในการกำหนดนโยบายในการพัฒนาและแก้ไขปัญหาสับปะรดของประเทศ

<<<<<<<<<< (o) >>>>>>>>>>

กองส่งเสริมการค้าสินค้าเกษตร 1  
กรมการค้าภายใน  
เมษายน 2558



## ข้าวโพดเลี้ยงสัตว์

| 1. การผลิตและการใช้ (ล้านตัน) | ปี 53/54                                  | ปี 54/55 | ปี 55/56 | ปี 56/57 | ปี 57/58 | △ +/-  |
|-------------------------------|-------------------------------------------|----------|----------|----------|----------|--------|
| 1.1 ผลผลิต- โลก               | 834.610                                   | 888.163  | 867.996  | 989.608  | 989.661  | +0.01  |
| - ไทย                         | 4.861                                     | 4.984    | 4.948    | 4.876    | 4.805    | -1.47  |
| 1.2 ความต้องการใช้            | 4.280                                     | 4.360    | 4.670    | 4.720    | 5.000    | +5.93  |
| 1.3 นำเข้า                    | 0.367                                     | 0.196    | 0.197    | 0.182    | 0.028    | -84.27 |
| 1.4 ส่งออก                    | 0.393                                     | 0.319    | 0.122    | 0.561    | 0.631    | +12.54 |
| ประเทศคู่ค้า                  | นำเข้าจาก ลาว 5% กัมพูชา 95%              |          |          |          |          |        |
|                               | ส่งออก ฟิลิปปินส์ 75% จีน 21% เวียดนาม 3% |          |          |          |          |        |
| ประเทศคู่แข่ง                 | อินเดีย กัมพูชา ลาว                       |          |          |          |          |        |

|                            | ปี 53/54 | ปี 54/55 | ปี 55/56 | ปี 56/57 | ปี 57/58 | △ +/- |
|----------------------------|----------|----------|----------|----------|----------|-------|
| 2. ต้นทุนการผลิต (บาท/กก.) | 5.55     | 5.95     | 6.47     | 6.72     | 7.20     | +7.14 |

แหล่งผลิตสำคัญ ปี 2557/58 (พยากรณ์ มี.ค.58)

| จังหวัด       | เนื้อที่เพาะปลูก<br>(ไร่) | ผลผลิต<br>(ตัน) | %   | ผลผลิต/ไร่<br>(กก.) |
|---------------|---------------------------|-----------------|-----|---------------------|
| 1. เพชรบูรณ์  | 976,904                   | 681,836         | 14  | 698                 |
| 2. น่าน       | 815,010                   | 503,567         | 10  | 618                 |
| 3. เลย        | 750,001                   | 499,224         | 10  | 666                 |
| 4. ตาก        | 679,998                   | 459,259         | 10  | 675                 |
| 5. นครราชสีมา | 661,754                   | 425,508         | 9   | 643                 |
| 6. เชียงราย   | 456,137                   | 312,758         | 7   | 686                 |
| 7. พะเยา      | 306,288                   | 206,025         | 4   | 673                 |
| 8. แพร่       | 314,245                   | 193,600         | 4   | 616                 |
| 9. พิษณุโลก   | 252,992                   | 173,711         | 4   | 687                 |
| 10. นครสวรรค์ | 237,124                   | 160,818         | 3   | 678                 |
| 11. อื่น ๆ    | 1,780,998                 | 1,193,777       |     |                     |
| รวมทั้งประเทศ | 7,231,451                 | 4,810,083       | 100 | 665                 |

| 3. ราคา (บาท/กก.)<br>(ความชื้นไม่เกิน 14.5%) | ปี 53/54 | ปี 54/55 | ปี 55/56 | ปี 56/57 | ปี 57/58 |         | △ +/-<br>(ก.ย.-มิ.ย.58) |
|----------------------------------------------|----------|----------|----------|----------|----------|---------|-------------------------|
|                                              |          |          |          |          | กพ.58    | มิ.ย.58 |                         |
| 3.1 เกษตรกรขายได้ทั้ง ปท.                    | 8.33     | 8.28     | 9.04     | 7.12     | 8.75     | 8.18    | -6.51                   |
| 3.2 จ.เพชรบูรณ์                              | 8.73     | 8.73     | 9.65     | 7.76     | 8.93     | 8.87    | -0.67                   |
| 3.3 โรงงานอาหารสัตว์รับซื้อ                  | 9.42     | 9.66     | 10.42    | 8.70     | 9.38     | 9.38    | -                       |
| 3.4 ซื้อขายล่วงหน้าตลาดชิคาโก                |          |          |          |          |          |         |                         |
| - บาท/กก.                                    | 6.84     | 7.94     | 8.68     | 6.13     | 4.92     | 4.92    | -                       |
| - เหรียญสหรัฐ/ตัน                            | 222.39   | 257.20   | 282.92   | 191.45   | 151.01   | 150.74  | -0.18                   |

#### 4. สภาพปัญหา

4.1 **ต้นฤดู** (มิ.ย.-ธ.ค.) ปริมาณผลผลิตออกสู่ตลาดพร้อมกันจำนวนมาก โดยเฉพาะช่วง ส.ค.-ธ.ค. (88%) และเป็นกรเก็บเกี่ยวช่วงฤดูฝนข้าวโพดมีความชื้นสูง ส่งผลให้ราคาโน้มต่ำลง

4.2 **ปลายฤดู** (ม.ค.-พ.ค.) ปริมาณผลผลิตออกสู่ตลาดน้อย (12%) และความชื้นลดลง ทำให้ราคาสูงขึ้น ส่งผลกระทบต่อผู้ซื้อวัตถุดิบอาหารสัตว์

#### 5. นโยบายและมาตรการ

##### 5.1 นโยบายและมาตรการนำเข้าข้าวโพดเลี้ยงสัตว์

5.1.1 มาตรการนำเข้าข้าวโพดเลี้ยงสัตว์ ปี 2555 ราคาข้าวโพดสูงขึ้นทั้งระบบ เนื่องจากผลผลิตลดลงไม่เพียงพอกับปริมาณความต้องการที่ใช้เพิ่มขึ้นตามการขยายตัวของปริมาณประชากรสัตว์ จึงต้องมีการนำเข้าข้าวโพดจากประเทศเพื่อนบ้าน การส่งออกลดลง เนื่องจากไม่สามารถแข่งขันรับซื้อเพื่อส่งออกได้ ราคาข้าวโพดเลี้ยงสัตว์ทั่วโลกอยู่ในเกณฑ์สูง

(1) คณะรัฐมนตรีมีมติเมื่อวันที่ 24 เม.ย.55 ดังนี้

(1.1) เห็นชอบให้องค์การคลังสินค้า (อคส.) นำเข้าข้าวโพดเลี้ยงสัตว์ตามแผนดำเนินการนำเข้าและการส่งมอบให้ผู้ซื้อ (ระบายจำหน่าย) ตามที่ อคส. เสนอ โดยเป็นข้าวโพดเลี้ยงสัตว์ (เมล็ด) ชนิดดีจากสาธารณรัฐประชาธิปไตยประชาชนลาว ปริมาณ 30,000 ตัน ระยะเวลานำเข้าเดือน พ.ค. - มิ.ย. 55 เพื่อจำหน่ายให้แก่เกษตรกรผู้เลี้ยงสัตว์รายย่อยภายในประเทศในราคาต่ำกว่าราคาหน้าฟาร์มของเกษตรกรผู้เลี้ยงสัตว์รายย่อยที่ซื้ออยู่

(1.2) ในส่วนของค่าใช้จ่ายในการดำเนินการนำเข้าข้าวโพดเลี้ยงสัตว์ของ อคส. (จ่ายขาด) จำนวน 37.50 ล้านบาท ให้องค์การคลังสินค้าขอตกลงรายละเอียดกับสำนักงานประมาณ เพื่อใช้จ่ายจากงบประมาณรายจ่ายประจำปีงบประมาณ พ.ศ. 2555 ที่ตั้งสำหรับการดำเนินโครงการรับจำนำผลผลิตทางการเกษตร ปีการผลิต 2554/55 ต่อไป

(2) คณะรัฐมนตรีมีมติเมื่อวันที่ 2 ต.ค.55 เห็นชอบตามมติคณะกรรมการนโยบายอาหาร (17 ก.ย.55) ให้กำหนดนโยบายและมาตรการนำเข้าข้าวโพดเลี้ยงสัตว์ ดังนี้

| ข้อผูกพัน/กฎหมาย                                                                                                                                                                                                    | มาตรการที่กำหนด ปี 2556                                                                                                                                                                                                                                                                                                    |
|---------------------------------------------------------------------------------------------------------------------------------------------------------------------------------------------------------------------|----------------------------------------------------------------------------------------------------------------------------------------------------------------------------------------------------------------------------------------------------------------------------------------------------------------------------|
| (1) WTO - โคเวตา 54,700 ตัน<br>- อากรในโคเวตา 20%<br>- อากรนอกโคเวตา 73%<br>- ค่าธรรมเนียมพิเศษตันละ 180 บาท                                                                                                        | - อากรในโคเวตาร้อยละ 20 ปริมาณโคเวตา 54,700 ตันตามที่ผูกพัน โดยให้ อคส.เป็นผู้นำเข้า<br>- อากรนำเข้านอกโคเวตาร้อยละ 73 และค่าธรรมเนียมพิเศษตันละ 180 บาท                                                                                                                                                                   |
| (2) AFTA - อากร 0%                                                                                                                                                                                                  | - อากรนำเข้ร้อยละ 0 ระยะเวลานำเข้าระหว่างวันที่ 1 มีค. - 31 สค. 56 ผู้นำเข้าต้องปฏิบัติตามข้อกำหนดมาตรฐานและควบคุมการนำเข้าตามพรบ.ควบคุมคุณภาพอาหารสัตว์ พ.ศ.2525 สำหรับอคส.นำเข้าได้ไม่จำกัดเวลานำเข้า                                                                                                                    |
| (3) ACMECS                                                                                                                                                                                                          | - อากรนำเข้ร้อยละ 0 ระยะเวลานำเข้าระหว่างวันที่ 1 มีค. - 31 สค. 56                                                                                                                                                                                                                                                         |
| (4) FTA ไทย-นิวซีแลนด์ - อากร 0%<br>ไทย-ญี่ปุ่น(JTEPA) - อากร 0%<br>ไทย-ออสเตรเลีย<br>- โคเวตา 7,696.84 ตัน<br>- อากรในโคเวตา 10.67 %<br>- อากรนอกโคเวตา 65.70 %<br>ความตกลง อาเซียน-ญี่ปุ่น(AJCEP)<br>- อากร 12.7% | - อากรนำเข้ร้อยละ 0<br>- อากรในโคเวตาร้อยละ 10.67 ปริมาณโคเวตา 7,696.84 ตันตามที่ผูกพัน โดยให้ อคส.เป็นผู้นำเข้า<br>- อากรนำเข้านอกโคเวตาร้อยละ 65.70<br>- อากรนำเข้าในโคเวตาร้อยละ 12.7 ระยะเวลานำเข้าระหว่างวันที่ 1 มค. - 31 มีค. 56<br>- อากรนำเข้าในโคเวตาร้อยละ 10.9% ระยะเวลานำเข้าระหว่างวันที่ 1 เมย. - 31 ธค. 56 |
| อาเซียน-เกาหลี (AKFTA)<br>- อากรนำเข้าในโคเวตา 8.89%                                                                                                                                                                | - อากรนำเข้าในโคเวตาร้อยละ 8.89%                                                                                                                                                                                                                                                                                           |
| (5) การนำเข้าทั่วไป<br>- อากรนำเข้า กก.ละ 2.75 บาท<br>- ค่าธรรมเนียมพิเศษตันละ 1,000 บาท                                                                                                                            | - อากรนำเข้า กก.ละ 2.75 บาท และค่าธรรมเนียมพิเศษตันละ 1,000 บาท<br>ทั้งนี้การนำเข้า นอกเหนือจากปริมาณในโคเวตาให้นำเข้าได้ไม่จำกัดปริมาณและช่วงเวลานำเข้า                                                                                                                                                                   |

5.1.2 มาตรการนำเข้าข้าวโพดเลี้ยงสัตว์ ปี 2556 คณะรัฐมนตรีมีมติเมื่อวันที่ 21 ม.ค.56 อนุมัตินำเข้าข้าวโพดเลี้ยงสัตว์จากลาวและกัมพูชาผ่านองค์การคลังสินค้า ดังนี้

(1) อนุมัติในหลักการการนำเข้าข้าวโพดเลี้ยงสัตว์จากประเทศลาวและกัมพูชาผ่านองค์การคลังสินค้า (อคส.) ตามที่กระทรวงพาณิชย์เสนอ ดังนี้

(1.1) ให้ อคส. นำเข้าข้าวโพดเลี้ยงสัตว์จากลาวในอัตราภาษีนำเข้าร้อยละ 0 ช่วงเดือนมกราคมถึงเดือนกุมภาพันธ์ 2556 เพื่อส่งออกไปยังประเทศที่สาม ประมาณ 2 แสนตัน

(1.2) ให้ อคส. นำเข้าข้าวโพดเลี้ยงสัตว์จากกัมพูชาในอัตราภาษีนำเข้าร้อยละ 0 เพื่อนำมาใช้เป็นวัตถุดิบอาหารสัตว์ในประเทศ ช่วงเดือนสิงหาคม 2556 ประมาณ 1 แสนตัน และเดือนพฤศจิกายน 2556 - มกราคม 2557 ประมาณ 1.5 แสนตัน

(2) ให้คณะกรรมการนโยบายอาหารร่วมกับหน่วยงานที่เกี่ยวข้องรับไปพิจารณารายละเอียดเพื่อบริหารจัดการช่วงเวลาและปริมาณการนำเข้าข้าวโพดเลี้ยงสัตว์ให้เหมาะสม โดยไม่ส่งผลกระทบต่อปริมาณและราคาผลผลิตข้าวโพดเลี้ยงสัตว์ภายในประเทศของไทย ทั้งนี้ ให้กระทรวงเกษตรและสหกรณ์และกระทรวงพาณิชย์รับความเห็นของสำนักงานคณะกรรมการพัฒนาการเศรษฐกิจและสังคมแห่งชาติที่เห็นควรว่ากระทรวงเกษตรและสหกรณ์ควรให้ความสำคัญกับความเข้มงวดในการกำกับดูแลการนำเข้าสินค้าเกษตรเข้ามาในราชอาณาจักร โดยการตรวจสอบคุณภาพและความปลอดภัย ทั้งศัตรูพืช โรคพืชและสัตว์ สารปนเปื้อนต่างๆ และความปลอดภัยด้านอาหาร โดยเฉพาะการนำเข้าตามแนวชายแดนต่างๆ อย่างเคร่งครัด รวมทั้งกระทรวงพาณิชย์ควรติดตามการนำเข้าเป็นระยะอย่างต่อเนื่อง เพื่อให้สามารถบริหารจัดการปริมาณและราคาข้าวโพดไม่ให้มีผลกระทบต่อเกษตรกรในประเทศ ไปพิจารณาดำเนินการในส่วนที่เกี่ยวข้องต่อไปด้วย

5.1.3 มาตรการนำเข้าข้าวโพดเลี้ยงสัตว์ ปี 2557 คณะรักษาความสงบแห่งชาติเห็นชอบตามมติคณะกรรมการนโยบายอาหารเมื่อวันที่ 29 ก.ค.57 กำหนดนโยบายและมาตรการนำเข้าจากคราวละ 1 ปี เป็นคราวละ 3 ปี (ปี 2558-2560) แต่เนื่องจากยังไม่มีกำหนดนโยบายนำเข้าข้าวโพดเลี้ยงสัตว์ ปี 2557 จึงได้กำหนดนโยบายข้าวโพดเลี้ยงสัตว์ ปี 2557 โดยมีกรอบมาตรการเช่นเดียวกัน ดังนี้

(1) การนำเข้าภายใต้ความตกลงเขตการค้าเสรีอาเซียน (AFTA) และโครงการลงทุนเกษตรแบบมีสัญญากับประเทศเพื่อนบ้าน (Contract Farming) ภายใต้ยุทธศาสตร์ความร่วมมือทางเศรษฐกิจอิระวดี-เจ้าพระยา-แม่โขง (Ayeyawady-Chao Phraya-Mekong Economic Cooperation Strategy : ACMECS) ภาษีนำเข้าร้อยละ 0 มาตรการบริหารการนำเข้า 1) ให้ อคส. นำเข้าได้ตลอดทั้งปี โดยให้จัดทำแผนการจัดซื้อให้สอดคล้องกับสถานการณ์ด้านการผลิต การตลาด ภาวะราคา และความต้องการใช้ เพื่อไม่ให้กระทบต่อราคาผลผลิตในประเทศ 2) ผู้นำเข้าทั่วไป กำหนดเวลานำเข้าระหว่าง 1 กุมภาพันธ์ - 31 สิงหาคม ของแต่ละปี และการนำเข้าต้องปฏิบัติตามข้อกำหนดมาตรฐานควบคุมการนำเข้าตามพระราชบัญญัติควบคุมคุณภาพอาหารสัตว์ พ.ศ. 2525

(2) ภายใต้องค์การการค้าโลก (WTO) 1) ภาษีนำเข้าในโควตาร้อยละ 20 ปริมาณโควตา 54,700 ตัน ให้ อคส. เป็นผู้นำเข้า ไม่จำกัดช่วงเวลานำเข้า 2) ภาษีนำเข้านอกโควตาร้อยละ 73 และค่าธรรมเนียมพิเศษ ตันละ 180 บาท

(3) ภายใต้ความตกลงการค้าเสรี (FTA) ไทย-นิวซีแลนด์ ภาษีนำเข้าในโควตาร้อยละ 0 ยกเว้นการกำหนดปริมาณนำเข้า ไม่ต้องขออนุญาตนำเข้า และไม่ต้องปฏิบัติตามมาตรการในการจัดระเบียบการนำเข้า

(4) ภายใต้กรอบข้อตกลงการค้าอื่น ๆ เป็นไปตามข้อผูกพัน มาตรการบริหารนำเข้าตาม WTO ดังนี้

- 1) การนำเข้าตามความตกลงการค้าเสรี (FTA) ไทย-ออสเตรเลีย  
 ภาษีในโควตา  
 - ปี 2557 ร้อยละ 8 ปริมาณ โควตา 8,485.77 ตัน  
 - ปี 2558 ร้อยละ 6.67 ปริมาณ โควตา 8,910.05 ตัน  
 - ปี 2559 ร้อยละ 5.33 ปริมาณ โควตา 9,355.56 ตัน  
 - ปี 2560 ร้อยละ 4 ปริมาณ โควตา 9,823.33 ตัน  
 ภาษีนำเข้านอกโควตาร้อยละ 65.70
- 2) ตามความตกลงหุ้นส่วนเศรษฐกิจไทย-ญี่ปุ่น (JTEPA) ภาษีในโควตาร้อยละ 0  
 นอกโควตาร้อยละ 73
- 3) ตามความตกลงการค้าเสรีอาเซียน-ญี่ปุ่น (AJCEP)  
 ภาษีในโควตา  
 - 1 ม.ค. – 31 มี.ค. 57 ร้อยละ 9.10  
 - 1 เม.ย. – 31 ธ.ค. 57 ร้อยละ 7.30  
 - 1 ม.ค. – 31 มี.ค. 58 ร้อยละ 7.30  
 - 1 เม.ย.58 – 31 มี.ค.59 ร้อยละ 5.50  
 - 1 เม.ย.59 – 31 มี.ค.60 ร้อยละ 3.60  
 - 1 เม.ย. – 31 ธ.ค. 60 ร้อยละ 1.80  
 ภาษีนอกโควตา ร้อยละ 73
- 4) ภายใต้เขตการค้าเสรีอาเซียน – สาธารณรัฐเกาหลี (AKFTA) ภาษีในโควตา ปี  
 2557 ร้อยละ 4.44 ปี 2558 ร้อยละ 2.22 และปี 2559-60 ร้อยละ 0 ภาษีนอกโควตา ร้อยละ 73

(5) การนำเข้าทั่วไป ภาษีนำเข้า กก.ละ 2.75 บาท และค่าธรรมเนียมพิเศษ ตันละ 1,000 บาท

## 5.2 นโยบายและมาตรการแทรกแซงข้าวโพดเลี้ยงสัตว์

5.2.1 มาตรการแทรกแซงตลาดข้าวโพดเลี้ยงสัตว์ ปี 2556/57 คณะรัฐมนตรีมีมติเมื่อวันที่ 3 ก.ย. 2556 และ 1 ต.ค. 2556 อนุมัติมาตรการแทรกแซงตลาดข้าวโพดเลี้ยงสัตว์ ปี 2556/57 ตามมติ คณะกรรมการนโยบายข้าวโพดเลี้ยงสัตว์เมื่อวันที่ 23 ส.ค. 2556 เพื่อรักษาระดับราคาข้าวโพดมิให้ตกต่ำ และส่งผลกระทบต่อเกษตรกร เป้าหมาย 1.875 ล้านตันเมล็ด ได้แก่ มาตรการหลักและมาตรการเสริม รวม วงเงินทั้งสิ้น 4,297.50 ล้านบาท ประกอบด้วย

### (1) มาตรการหลัก

(1.1) การแทรกแซงรับซื้อและเชื่อมโยงผ่านผู้รวบรวมในพื้นที่ ให้ผู้รวบรวมในพื้นที่ (ผู้ซื้อ) รับซื้อข้าวโพดเลี้ยงสัตว์เมล็ด ความชื้น 14.5% กก.ละ 9.00 บาท (ความชื้น 30% กก.ละ 7.00 บาท) จากเกษตรกรตามใบรับรองเกษตรกร รายละไม่เกิน ๒๕ ตัน โดยรัฐจ่ายชดเชยให้กับผู้รับซื้อที่เข้าร่วมโครงการฯ ในอัตรา กก.ละ 1.50 บาท (ค่าใช้จ่ายในการปรับปรุงคุณภาพ กก.ละ 0.50 บาท และ



ค่าบริหารจัดการ กก.ละ 1.00 บาท) เป้าหมาย 1.00 ล้านตันเมล็ด ณ ความชื้น 30% ระยะเวลาดำเนินการ เดือนกันยายน – ธันวาคม 2556 วงเงินชดเชยให้กับผู้รวบรวม (ผู้ซื้อ) จำนวน 2,812.50 ล้านบาท

(1.2) การขยายปริมาณการรับซื้อ โดยขอความร่วมมือผู้ประกอบการอาหารสัตว์ และอุตสาหกรรมที่ใช้ข้าวโพดเลี้ยงสัตว์เป็นวัตถุดิบ จำนวน 6 แห่ง ได้แก่ ซีพีเอฟ/เบทาโกร/แหลมทอง/กรู๊งไทยอาหารสัตว์/พัฒนาอาหารสัตว์ และท็อปฟีดมิลล์ ขยายกำลังการรับซื้อระหว่างเดือนกันยายน – ธันวาคม 2556 จากปกติเพิ่มขึ้นอีก 10% - 20% และรับซื้อในราคาที่เกษตรกรได้รับประโยชน์อย่างเต็มที่

(1.3) การชดเชยค่าขนส่งให้ผู้รวบรวมและสหกรณ์ผู้รวบรวม เพื่อให้ผู้รวบรวมและสหกรณ์ผู้รวบรวม จำนวน 11 จังหวัด ได้แก่ เชียงราย เชียงใหม่ ตาก น่าน แม่ฮ่องสอน ลำพูน ลำปาง พะเยา อุตรดิตถ์ แพร่ และ เลย ซึ่งสถานประกอบการตั้งอยู่บนพื้นที่เขาสูงที่มีความยากลำบากในการขนส่ง โดยจ่ายชดเชยค่าขนส่งแก่ผู้รวบรวมและสหกรณ์ผู้รวบรวม ตามระยะทางที่เกิดขึ้นจริง (ซึ่งเกินกว่า 150 กม.ขึ้นไป) ในอัตราเดียวกับโครงการรับจำนำสินค้าเกษตรของรัฐบาล ไม่เกิน กก.ละ 0.50 บาท จำนวน 175 ล้านบาท

## (2) มาตรการเสริม

(2.1) การเชื่อมโยงสหกรณ์ผู้ผลิตและผู้ซื้อ โดยให้สหกรณ์ผู้ปลูกข้าวโพดเลี้ยงสัตว์ (ผู้รวบรวม) รับซื้อข้าวโพดเลี้ยงสัตว์เมล็ด ความชื้น 14.5% กก.ละ 9.00 บาท (ความชื้น 30% กก.ละ 7.00 บาท) จากเกษตรกรตามใบรับรองเกษตรกร รายละไม่เกิน 25 ตัน และเชื่อมโยงให้แก่สหกรณ์/กลุ่มเกษตรกรผู้เลี้ยงสัตว์ โดยรัฐจ่ายชดเชยค่าปรับปรุงคุณภาพและค่าบริหารจัดการให้กับสหกรณ์ผู้ปลูกข้าวโพดเลี้ยงสัตว์ (ผู้รวบรวม) ในอัตรา กก.ละ 1.75 บาท (วงเงินจ่ายขาด 175 ล้านบาท) และจ่ายชดเชยค่าขนส่งให้สหกรณ์/กลุ่มเกษตรกรผู้เลี้ยงสัตว์ (ผู้ซื้อ) ในอัตรา กก.ละ 0.50 บาท (วงเงินจ่ายขาด 50 ล้านบาท) เป้าหมาย 0.10 ล้านตันเมล็ด ณ ความชื้น 30% ระยะเวลาดำเนินการ เดือนกันยายน – ธันวาคม 2556 รวมเป็นเงินจ่ายขาด จำนวน 225 ล้านบาท

(2.2) การผลักดันการส่งออก ให้ผู้ส่งออกข้าวโพดเลี้ยงสัตว์ (ผู้ซื้อ) รับซื้อข้าวโพดเลี้ยงสัตว์เมล็ด ความชื้น 14.5% กก.ละ 7.50 บาท จากผู้รวบรวมและสหกรณ์ผู้รวบรวมที่เข้าร่วมมาตรการฯ เพื่อผลักดันการส่งออกเท่านั้น โดยรัฐจ่ายชดเชยค่าบริหารจัดการให้กับผู้ส่งออก อัตรา กก.ละ 0.50 บาท เป้าหมาย 0.50 ล้านตันเมล็ด และให้ผู้ส่งออกได้รับชดเชยราคาและค่าบริหารจัดการ รวม กก.ละ 2.00 บาท รวมเป็นเงินจ่ายขาด จำนวน 1,000 ล้านบาท

(2.3) การกำกับดูแลการเสริมสภาพคล่องตลาดข้าวโพดเลี้ยงสัตว์ เสริมสภาพคล่องในการรับซื้อให้ผู้รวบรวมและสหกรณ์ผู้รวบรวมข้าวโพดเลี้ยงสัตว์ที่เข้าร่วมดำเนินการตามมาตรการหลักตามข้อ (1. 1) และ (2.1) และผู้ประกอบการโรงงานอาหารสัตว์ ตลอดจนผู้ค้าทั่วไป ที่รับซื้อข้าวโพดเลี้ยงสัตว์ จากเกษตรกรตามราคาที่รัฐกำหนด เป้าหมายในการจ่ายชดเชยดอกเบี้ยที่ 1.0 ล้านตันเมล็ด วงเงินกู้รายละไม่เกิน 10 ล้านบาท โดยรัฐจ่ายชดเชยอัตราดอกเบี้ยเงินกู้ในอัตราร้อยละ 2 ต่อปี ระยะเวลา 6 เดือนวงเงินกู้เป็นเงินจ่ายขาดจำนวน 70.00 ล้านบาท ทั้งนี้ ให้ ธ.ก.ส. หรือธนาคารพาณิชย์เป็นผู้ดำเนินการ

(3) การกำกับดูแล จัดสรรให้กรมการค้าภายในเพื่อเป็นค่าใช้จ่ายในการบริหารจัดการ จัดเตรียมแนวทางการดำเนินการประชุมชี้แจงกำกับดูแลให้มีความรัดกุม ชัดเจน เพื่อป้องกันไม่ให้เกิด

ทุจริตสวมสิทธิ รวมถึงประชาสัมพันธ์ให้กับผู้เกี่ยวข้องได้รับทราบอย่างทั่วถึง โดยให้เบิกจ่ายค่าใช้จ่ายดำเนินการ ได้ตามจริง แต่ไม่เกินร้อยละ 1 ของวงเงินดำเนินการ 1,500 ล้านบาท จำนวน 15 ล้านบาท

## 6. ผลการดำเนินการ

6.1 นโยบายและมาตรการนำเข้าข้าวโพดเลี้ยงสัตว์ ปี 2556 ครม.มีมติเมื่อ 21 ม.ค.56 อนุมัติให้ออกส. นำเข้าข้าวโพดเลี้ยงสัตว์จากลาวในอัตราภาษีนำเข้าร้อยละ 0 ช่วงเดือนม.ค.-ก.พ.2556 เพื่อส่งออกไปยังประเทศที่สาม ประมาณ 2 แสนตัน ผลดำเนินการ บริษัท นานาพรณเกษตรอุตสาหกรรม จำกัด ได้นำเข้าข้าวโพดเลี้ยงสัตว์จาก สปป.ลาวได้เพียง 6,000 ตัน และมีคุณภาพต่ำในนามของ ออกส. โดยได้นำมาผ่านกระบวนการปรับปรุงคุณภาพด้วยเครื่องคัดแยกสิ่งเจือปน ส่งผลให้มีอัตราการสูญเสียข้าวโพดที่ถูกคัดออกร้อยละ 10 หรือคิดเป็นปริมาณ 600 ตัน และได้ส่งออกไปยังสาธารณรัฐประชาธิปไตยประชาชนลาว เมื่อวันที่ 8 ก.พ. 2556 ส่วนข้าวโพดที่ถูกคัดออกได้นำไปปรับปรุงเพื่อจำหน่ายให้กับผู้ประกอบการอาหารสัตว์และกลุ่มสหกรณ์การเกษตรในการใช้เป็นวัตถุดิบผลิตเป็นอาหารสัตว์ต่อไป

6.2 มาตรการแทรกแซงตลาดข้าวโพดเลี้ยงสัตว์ ปี 2556/57 ผลการดำเนินการมาตรการแทรกแซงตลาดข้าวโพดเลี้ยงสัตว์ปี 2556/57 ตั้งแต่วันที่ 3 ก.ย. - 31 ธ.ค.2556 มาตรการหลัก (1) การแทรกแซงรับซื้อโดยผู้รวบรวม ปริมาณ 1.860 ล้านตัน (2) การจ่ายชดเชยค่าขนส่งผู้รวบรวม ปริมาณ 0.186 ล้านตัน (3) การจ่ายชดเชยค่าขนส่งสหกรณ์ผู้ใช้ ปริมาณ 808 ตัน มาตรการเสริม (1) การแทรกแซงรับซื้อโดยสหกรณ์ผู้รวบรวม ปริมาณ 0.010 ล้านตัน (2) การผลักดันส่งออก ปริมาณ 0.466 ล้านตัน (3) การเสริมสภาพคล่องทางการเงิน ไม่มีผู้ผ่านตามหลักเกณฑ์ที่กำหนด

## 7. สถานการณ์ ปี 2557/58

เดือนมีนาคม 2558 ผลผลิตข้าวโพดนาเริ่มออกสู่ตลาดเพียงเล็กน้อย ราคาเกษตรกรขายได้ จ.เพชรบูรณ์ ปรับตัวลดลงเล็กน้อยจาก กก.ละ 8.93 บาท เป็น กก.ละ 8.87 บาท คิดเป็นร้อยละ 0.67 ผลผลิตฤดูการผลิตปี 2557/58 เกษตรกรเก็บเกี่ยวและนำออกจำหน่ายหมดแล้ว ราคาโรงงานอาหารสัตว์ทรงตัวจากเดือนก่อนที่ กก.ละ 9.38 บาท

\*\*\*\*\*

กองส่งเสริมการค้าสินค้าเกษตร 2  
กรมการค้าภายใน  
เมษายน 2558

## ราคาข้าวโพดเลี้ยงสัตว์

หน้า 49 พท/กก.

|                                                                                       | มี.ย.  | ก.ค.   | ส.ค.   | ก.ย.   | ต.ค.   | พ.ย.   | ธ.ค.   | ม.ค.   | ก.พ.   | มี.ค.  | เม.ย.  | พ.ค.   | เฉลี่ย |
|---------------------------------------------------------------------------------------|--------|--------|--------|--------|--------|--------|--------|--------|--------|--------|--------|--------|--------|
| <b>1. ราคาที่เกษตรกรขายได้ (ความชื้นไม่เกิน 14.5%) ที่มา สำนักงานเศรษฐกิจการเกษตร</b> |        |        |        |        |        |        |        |        |        |        |        |        |        |
| 2554/55                                                                               | 8.13   | 8.02   | 7.22   | 7.43   | 7.76   | 8.39   | 8.54   | 8.61   | 8.67   | 8.48   | 9.18   | 8.96   | 8.28   |
| 2555/56                                                                               | 9.09   | 9.24   | 9.95   | 9.25   | 8.94   | 9.46   | 8.75   | 8.44   | 8.84   | 8.99   | 8.96   | 8.62   | 9.04   |
| 2556/57                                                                               | 8.18   | 8.31   | 7.59   | 6.92   | 6.76   | 6.92   | 6.23   | 6.10   | 6.68   | 7.23   | 7.21   | 7.33   | 7.12   |
| 2557/58                                                                               | 7.60   | 7.66   | 7.88   | 6.76   | 6.77   | 7.61   | 8.13   | 8.60   | 8.75   | 8.18   |        |        | 7.79   |
| <b>2. ราคา จ.เพชรบูรณ์ เมล็ด (ความชื้น 14.5%)</b>                                     |        |        |        |        |        |        |        |        |        |        |        |        |        |
| 2554/55                                                                               | 8.37   | 8.09   | 8.35   | 8.31   | 8.45   | 8.76   | 8.91   | 9.03   | 9.03   | 9.11   | 9.26   | 9.11   | 8.73   |
| 2555/56                                                                               | 9.59   | 9.98   | 10.60  | 9.57   | 9.33   | 9.96   | 9.83   | 9.62   | 9.61   | 9.42   | 9.34   | 8.98   | 9.65   |
| 2556/57                                                                               | 9.12   | 8.82   | 8.09   | 7.00   | 7.00   | 7.00   | 6.90   | 6.73   | 7.59   | 7.98   | 8.34   | 8.52   | 7.76   |
| 2557/58                                                                               | 9.38   | 9.63   | 8.92   | 8.10   | 7.87   | 8.51   | 8.79   | 8.91   | 8.93   | 8.87   |        |        | 8.79   |
| <b>3. ราคา จ.เพชรบูรณ์ เมล็ด (ความชื้น 30%)</b>                                       |        |        |        |        |        |        |        |        |        |        |        |        |        |
| 2556/57                                                                               | 7.27   | 6.94   | 6.27   | 5.45   | 5.45   | 5.45   | 5.45   | -      | -      | 6.06   | 6.44   | 6.81   | 6.16   |
| 2557/58                                                                               | 7.54   | 7.71   | 6.94   | 6.10   | 5.91   | 6.54   | 6.79   | 6.87   | -      |        |        |        | 6.80   |
| <b>4. ราคา จ.เพชรบูรณ์ ฝัก (ความชื้น 30%)</b>                                         |        |        |        |        |        |        |        |        |        |        |        |        |        |
| 2556/57                                                                               | 5.05   | 4.78   | 4.18   | 3.70   | 3.70   | 3.70   | 3.70   | -      | -      | 4.50   | 4.50   | 4.84   | 4.27   |
| 2557/58                                                                               | 5.00   | 5.30   | 5.01   | 4.37   | 4.35   | 4.72   | 4.75   | 4.75   | -      | 4.50   |        |        | 4.75   |
| <b>5. ราคา จ.นครราชสีมา (ความชื้น 14.5%)</b>                                          |        |        |        |        |        |        |        |        |        |        |        |        |        |
| 2555/56                                                                               |        |        |        |        |        |        |        | 9.85   |        |        | 8.57   | 7.88   | 8.77   |
| 2556/57                                                                               |        | 8.88   | 8.18   | 7.23   | 7.10   | 7.17   | 6.66   | 6.84   | 7.85   | 8.40   | 9.57   | 8.88   | 7.89   |
| 2557/58                                                                               | 9.60   | 9.87   | 9.23   | 8.07   | 7.87   | 8.61   | 8.91   | 9.11   | 9.18   | 9.18   |        |        | 8.96   |
| <b>6. ราคาที่ไซโลผู้ส่งออกรับซื้อ ณ ตลาด กทม.</b>                                     |        |        |        |        |        |        |        |        |        |        |        |        |        |
| 2554/55                                                                               | 8.57   | 8.22   | 8.17   | 8.81   | 8.75   | 8.73   | 8.80   | 8.99   | 8.85   | 8.34   | 8.35   | 8.35   | 8.58   |
| 2555/56                                                                               | 8.35   | -      | -      | -      | -      | -      | -      | -      | -      | -      | -      | -      | 8.35   |
| 2556/57                                                                               | -      | -      | -      | -      | 7.44   | 7.47   | 6.89   | 6.94   | 7.70   | 7.92   | 8.08   | 8.14   | 7.57   |
| 2557/58                                                                               | 8.84   | 8.98   | -      | 8.37   | 7.84   | -      | -      | -      | -      | -      |        |        | 8.51   |
| <b>7. ราคาที่โรงงานอาหารสัตว์รับซื้อ ณ ตลาด กทม.</b>                                  |        |        |        |        |        |        |        |        |        |        |        |        |        |
| 2554/55                                                                               | 9.51   | 8.81   | 9.01   | 9.05   | 9.20   | 9.67   | 9.82   | 9.98   | 10.07  | 10.20  | 10.43  | 10.17  | 9.66   |
| 2555/56                                                                               | 10.50  | 10.72  | 11.49  | 10.45  | 10.13  | 10.49  | 10.21  | 10.19  | 10.21  | 10.19  | 10.23  | 10.20  | 10.42  |
| 2556/57                                                                               | 10.20  | 9.77   | 9.21   | 8.56   | 8.08   | 7.95   | 7.38   | 7.54   | 8.44   | 8.73   | 9.23   | 9.34   | 8.70   |
| 2557/58                                                                               | 10.06  | 10.31  | 9.79   | 8.77   | 8.28   | 9.09   | 9.27   | 9.43   | 9.38   | 9.38   |        |        | 9.38   |
| <b>8. ราคา F.O.B.</b>                                                                 |        |        |        |        |        |        |        |        |        |        |        |        |        |
| 2555/56                                                                               |        |        |        |        |        |        |        | -      | -      | -      | -      | -      | -      |
| 2556/57                                                                               | -      | -      | -      | -      | 242.67 | 235.00 | 222.75 | 233.68 | 250.63 | 267.50 | 269.55 | 272.50 | 249.28 |
| 2557/58                                                                               | 287.50 | -      | 297.50 | 291.36 | 263.59 | 267.50 | 267.50 | 268.00 | 270.00 | -      |        |        | 276.62 |
| <b>9. ราคาซื้อขายล่วงหน้าตลาดชิคาโก</b>                                               |        |        |        |        |        |        |        |        |        |        |        |        |        |
| 2554/55                                                                               | 8.69   | 8.14   | 8.43   | 8.29   | 7.72   | 7.67   | 7.42   | 7.87   | 7.78   | 7.90   | 7.76   | 7.61   | 7.94   |
| 2555/56                                                                               | 7.55   | 9.72   | 9.99   | 9.35   | 9.11   | 8.99   | 8.71   | 8.50   | 8.34   | 8.48   | 7.46   | 7.90   | 8.68   |
| 2556/57                                                                               | 8.07   | 7.25   | 6.03   | 5.84   | 5.42   | 5.29   | 5.45   | 5.56   | 5.77   | 6.18   | 6.42   | 6.27   | 6.13   |
| 2557/58                                                                               | 5.74   | 4.86   | 4.55   | 4.27   | 4.48   | 4.83   | 5.15   | 5.01   | 4.92   | 4.92   |        |        | 4.87   |
| <b>10. ราคาซื้อขายล่วงหน้าตลาดชิคาโก (ดอลลาร์สหรัฐ/ตัน)</b>                           |        |        |        |        |        |        |        |        |        |        |        |        |        |
| 2554/55                                                                               | 283.72 | 269.14 | 280.78 | 271.28 | 248.75 | 246.82 | 237.06 | 248.33 | 252.08 | 256.18 | 250.01 | 242.22 | 257.20 |
| 2555/56                                                                               | 237.44 | 306.01 | 316.31 | 300.48 | 295.28 | 291.34 | 283.03 | 281.31 | 278.30 | 285.89 | 255.28 | 264.38 | 282.92 |
| 2556/57                                                                               | 260.69 | 231.94 | 190.18 | 183.43 | 172.87 | 166.42 | 167.91 | 168.17 | 176.06 | 189.90 | 197.68 | 192.16 | 191.45 |
| 2557/58                                                                               | 175.83 | 150.87 | 141.44 | 132.00 | 137.54 | 132.78 | 155.79 | 152.77 | 151.01 | 150.74 |        |        | 148.08 |

ราคาข้าวโพดเลี้ยงสัตว์

หน่วย : บาท/กก.

|                                                                                       | มี.ย.  | ก.ค.   | ส.ค.   | ก.ย.   | ต.ค.   | พ.ย.   | ธ.ค.   | ม.ค.   | ก.พ.   | มี.ค.  | เม.ย.  | พ.ค.   | เฉลี่ย |
|---------------------------------------------------------------------------------------|--------|--------|--------|--------|--------|--------|--------|--------|--------|--------|--------|--------|--------|
| <b>1. ราคาที่เกษตรกรขายได้ (ความชื้นไม่เกิน 14.5%) ที่มา สำนักงานเศรษฐกิจการเกษตร</b> |        |        |        |        |        |        |        |        |        |        |        |        |        |
| 2553/54                                                                               | 8.46   | 8.74   | 8.34   | 8.09   | 7.89   | 7.94   | 8.00   | 8.21   | 8.38   | 8.36   | 8.87   | 8.62   | 8.33   |
| 2554/55                                                                               | 8.13   | 8.02   | 7.22   | 7.43   | 7.76   | 8.39   | 8.54   | 8.61   | 8.67   | 8.48   | 9.18   | 8.96   | 8.28   |
| 2555/56                                                                               | 9.09   | 9.24   | 9.95   | 9.25   | 8.94   | 9.46   | 8.75   | 8.44   | 8.84   | 8.99   | 8.96   | 8.62   | 9.04   |
| 2556/57                                                                               | 8.18   | 8.31   | 7.59   | 6.92   | 6.76   | 6.92   | 6.23   | 6.10   | 6.68   | 7.24   | 7.21   | 7.33   | 7.12   |
| 2557/58                                                                               | 7.60   | 7.66   | 7.88   | 6.76   | 6.77   | 7.61   | 8.13   | 8.60   | 8.75   | 8.18   | 8.11   | 8.33   | 7.87   |
| 2558/59                                                                               | 8.33   | 8.00   | 8.15   | 7.59   | 7.41   | 7.33   |        |        |        |        |        |        | 7.80   |
| <b>2. ราคา จ.เพชรบูรณ์ เมล็ด (ความชื้น 14.5%)</b>                                     |        |        |        |        |        |        |        |        |        |        |        |        |        |
| 2553/54                                                                               | 8.92   | 8.89   | 8.28   | 8.49   | 8.41   | 8.45   | 8.48   | 8.58   | 8.71   | 8.93   | 9.58   | 9.01   | 8.73   |
| 2554/55                                                                               | 8.37   | 8.09   | 8.35   | 8.31   | 8.45   | 8.76   | 8.91   | 9.03   | 9.03   | 9.11   | 9.26   | 9.11   | 8.73   |
| 2555/56                                                                               | 9.59   | 9.98   | 10.60  | 7.00   | 9.33   | 9.96   | 9.83   | 9.62   | 9.61   | 9.42   | 9.34   | 8.98   | 9.44   |
| 2556/57                                                                               | 9.12   | 8.82   | 8.09   | 7.00   | 7.00   | 7.00   | 6.90   | 6.73   | 7.59   | 7.98   | 8.34   | 8.52   | 7.76   |
| 2557/58                                                                               | 9.38   | 9.63   | 8.92   | 8.10   | 7.87   | 8.51   | 8.79   | 8.91   | 8.93   | 8.87   | 8.90   | 8.86   | 8.81   |
| 2558/59                                                                               | 9.23   | 9.88   | 9.69   | 8.69   | 8.18   | 8.18   |        |        |        |        |        |        | 8.98   |
| <b>3. ราคา จ.เพชรบูรณ์ เมล็ด (ความชื้น 30%)</b>                                       |        |        |        |        |        |        |        |        |        |        |        |        |        |
| 2555/56                                                                               |        |        |        |        |        |        |        | 7.61   | 7.59   | 7.42   | 7.41   | 7.12   | 7.43   |
| 2556/57                                                                               | 7.27   | 6.94   | 6.27   | 5.45   | 5.45   | 5.45   | 5.45   | -      | -      | 6.06   | 6.46   | 6.81   | 6.16   |
| 2557/58                                                                               | 7.54   | 7.71   | 6.94   | 6.10   | 5.91   | 6.54   | 6.87   | -      | -      | 6.94   | 6.91   | 6.86   | 6.83   |
| 2558/59                                                                               | 7.25   | 7.83   | 7.54   | 6.69   | 6.28   | 6.28   |        |        |        |        |        |        | 6.98   |
| <b>4. ราคา จ.เพชรบูรณ์ ผัก (ความชื้น 30%)</b>                                         |        |        |        |        |        |        |        |        |        |        |        |        |        |
| 2555/56                                                                               | 5.36   | 5.60   | 5.76   | 5.17   | 5.22   | 5.62   | 5.53   | 5.31   | 5.33   | 5.33   | 5.33   | 5.02   | 5.38   |
| 2556/57                                                                               | 5.05   | 4.78   | 4.18   | 3.70   | 3.70   | 3.70   | 3.70   | -      | -      | 4.50   | 4.50   | 4.84   | 4.27   |
| 2557/58                                                                               | 5.00   | 5.30   | 5.01   | 4.37   | 4.35   | 4.72   | 4.75   | 4.75   | -      | 4.50   | 4.52   | 4.60   | 4.72   |
| 2558/59                                                                               | 5.07   | 5.75   | 4.78   | 4.25   | 4.25   | 4.47   |        |        |        |        |        |        | 4.76   |
| <b>5. ราคา จ.นครราชสีมา (ความชื้น 14.5%)</b>                                          |        |        |        |        |        |        |        |        |        |        |        |        |        |
| 2555/56                                                                               |        |        |        |        |        |        |        | 9.85   |        |        | 8.57   | 7.88   | 8.77   |
| 2556/57                                                                               |        | 8.88   | 8.18   | 7.23   | 7.10   | 7.17   | 6.66   | 6.84   | 7.85   | 8.40   | 9.57   | 8.88   | 7.89   |
| 2557/58                                                                               | 9.60   | 9.87   | 9.23   | 8.07   | 7.87   | 8.61   | 8.91   | 9.11   | 9.18   | 8.87   | 9.16   | 9.00   | 8.96   |
| 2558/59                                                                               | 9.35   | 9.90   | 9.84   | 8.56   | 7.89   | 7.96   |        |        |        |        |        |        | 8.92   |
| <b>6. ราคาที่ไซโลผู้ส่งออกรับซื้อ ณ ตลาด กทม.</b>                                     |        |        |        |        |        |        |        |        |        |        |        |        |        |
| 2553/54                                                                               | -      | -      | -      | -      | 8.19   | 8.38   | 8.32   | 8.25   | 8.41   | 8.84   | 9.09   | 9.34   | 8.60   |
| 2554/55                                                                               | 8.57   | 8.22   | 8.17   | 8.81   | 8.75   | 8.73   | 8.80   | 8.99   | 8.85   | 8.34   | 8.35   | 8.35   | 8.58   |
| 2555/56                                                                               | 8.35   | -      | -      | -      | -      | -      | -      | -      | -      | -      | -      | -      | 8.35   |
| 2556/57                                                                               | -      | -      | -      | -      | 7.44   | 7.47   | 6.89   | 6.94   | 7.70   | 7.92   | 8.08   | 8.14   | 7.57   |
| 2557/58                                                                               | 8.84   | 8.98   | -      | 8.37   | 7.84   | -      | -      | -      | -      | -      | -      | -      | 8.51   |
| 2558/59                                                                               | -      | -      | 8.94   | 8.68   | 8.23   | 8.30   |        |        |        |        |        |        | 8.54   |
| <b>7. ราคาที่โรงงานอาหารสัตว์รับซื้อ ณ ตลาด กทม.</b>                                  |        |        |        |        |        |        |        |        |        |        |        |        |        |
| 2553/54                                                                               | 9.44   | 9.34   | 8.88   | 9.08   | 9.03   | 9.08   | 9.02   | 9.28   | 9.46   | 9.86   | 10.41  | 10.20  | 9.42   |
| 2554/55                                                                               | 9.51   | 8.81   | 9.01   | 9.05   | 9.20   | 9.67   | 9.82   | 9.98   | 10.07  | 10.20  | 10.43  | 10.17  | 9.66   |
| 2555/56                                                                               | 10.50  | 10.72  | 11.49  | 10.45  | 10.13  | 10.49  | 10.21  | 10.19  | 10.21  | 10.19  | 10.23  | 9.94   | 10.40  |
| 2556/57                                                                               | 10.20  | 9.77   | 9.21   | 8.56   | 8.08   | 7.95   | 7.38   | 7.54   | 8.44   | 8.73   | 9.23   | 9.34   | 8.70   |
| 2557/58                                                                               | 10.06  | 10.31  | 9.79   | 8.77   | 8.28   | 9.09   | 9.27   | 9.43   | 9.38   | 9.38   | 9.52   | 9.42   | 9.39   |
| 2558/59                                                                               | 9.96   | 10.63  | 10.21  | 9.15   | 8.59   | 8.65   |        |        |        |        |        |        | 9.53   |
| <b>8. ราคา F.O.B.</b>                                                                 |        |        |        |        |        |        |        |        |        |        |        |        |        |
| 2555/56                                                                               |        |        |        |        |        |        |        | -      | -      | -      | -      | -      | -      |
| 2556/57                                                                               | -      | -      | -      | -      | 242.67 | 235.00 | 222.75 | 233.68 | 250.63 | 267.50 | 269.55 | 272.50 | 249.28 |
| 2557/58                                                                               | 287.50 | -      | 297.50 | 291.36 | 263.59 | 267.50 | 267.50 | 268.00 | 270.00 | -      | -      | -      | 276.62 |
| 2558/59                                                                               | -      | -      | -      | -      | -      | -      | -      | -      | -      | -      | -      | -      | -      |
| <b>9. ราคาซื้อขายล่วงหน้าตลาดชิคาโก</b>                                               |        |        |        |        |        |        |        |        |        |        |        |        |        |
| 2553/54                                                                               | 4.45   | 4.79   | 5.13   | 5.87   | 6.46   | 6.52   | 6.99   | 7.68   | 8.39   | 8.21   | 8.97   | 8.61   | 6.84   |
| 2554/55                                                                               | 8.69   | 8.14   | 8.43   | 8.29   | 7.72   | 7.67   | 7.42   | 7.87   | 7.78   | 7.90   | 7.76   | 7.61   | 7.94   |
| 2555/56                                                                               | 7.55   | 9.72   | 9.99   | 9.35   | 9.11   | 8.99   | 8.71   | 8.50   | 8.34   | 8.48   | 7.46   | 7.90   | 8.68   |
| 2556/57                                                                               | 8.07   | 7.25   | 6.03   | 5.84   | 5.42   | 5.29   | 5.45   | 5.56   | 5.77   | 6.18   | 6.42   | 6.27   | 6.13   |
| 2557/58                                                                               | 5.74   | 4.86   | 4.55   | 4.27   | 4.48   | 4.83   | 5.15   | 5.01   | 4.92   | 4.92   | 4.79   | 4.74   | 4.86   |
| 2558/59                                                                               | 4.78   | 5.51   | 5.14   | 5.30   | 5.14   | 5.16   |        |        |        |        |        |        | 5.17   |
| <b>10. ราคาซื้อขายล่วงหน้าตลาดชิคาโก (ดอลลาร์สหรัฐ/ตัน)</b>                           |        |        |        |        |        |        |        |        |        |        |        |        |        |
| 2553/54                                                                               | 136.49 | 147.53 | 160.53 | 189.44 | 214.75 | 217.38 | 231.14 | 250.06 | 271.78 | 269.12 | 296.29 | 284.17 | 222.39 |
| 2554/55                                                                               | 283.72 | 269.14 | 280.78 | 271.28 | 248.75 | 246.82 | 237.06 | 248.33 | 252.08 | 256.18 | 250.01 | 242.22 | 257.20 |
| 2555/56                                                                               | 237.44 | 306.01 | 316.31 | 300.48 | 295.28 | 291.34 | 283.03 | 281.31 | 278.30 | 285.89 | 255.28 | 264.38 | 282.92 |
| 2556/57                                                                               | 260.69 | 231.94 | 190.18 | 183.43 | 172.87 | 166.42 | 167.91 | 168.17 | 176.06 | 189.90 | 197.68 | 192.16 | 191.45 |
| 2557/58                                                                               | 175.83 | 150.87 | 141.44 | 132.00 | 137.54 | 132.78 | 155.79 | 152.77 | 151.01 | 151.74 | 147.42 | 141.53 | 147.56 |
| 2558/59                                                                               | 141.65 | 191.01 | 145.20 | 147.13 | 143.98 | 144.21 |        |        |        |        |        |        | 152.20 |

## กาแฟ

| รายการ/ปี                            | 2553/54                                                                | 2554/55   | 2555/56   | 2556/57   | 2557/58*(F)   |       |       |
|--------------------------------------|------------------------------------------------------------------------|-----------|-----------|-----------|---------------|-------|-------|
| <b>1. ผลผลิตและความต้องการใช้</b>    |                                                                        |           |           |           |               |       |       |
| 1.1 สต็อกโลกต้นปี (ตัน) (*ประมาณการ) | 1,737,300                                                              | 1,558,380 | 2,138,100 | 2,406,600 | 2,189,700*    |       |       |
| 1.2 ผลผลิตโลก (ตัน)                  | 8,425,020                                                              | 8,633,820 | 9,288,960 | 9,150,720 | 8,988,060*    |       |       |
| - อาราบิก้า (ตัน)                    | 5,226,060                                                              | 5,005,320 | 5,455,320 | 5,259,780 | 4,962,060*    |       |       |
| - โรบัสต้า (ตัน)                     | 3,198,960                                                              | 3,628,500 | 3,833,640 | 3,890,940 | 4,026,000*    |       |       |
| 1.3 ผลผลิตไทย (ตัน)                  | 42,394                                                                 | 41,461    | 37,460    | 37,791    | 26,489*       |       |       |
| - อาราบิก้า (ตัน)                    | 5,339                                                                  | 6,145     | 7,792     | 7,997     | 8,661         |       |       |
| - โรบัสต้า (ตัน)                     | 37,055                                                                 | 35,316    | 29,668    | 29,794    | 17,828        |       |       |
| 1.4 การใช้โลก (ตัน)                  | 8,045,220                                                              | 8,499,360 | 8,518,380 | 8,544,960 | 8,857,680*    |       |       |
| 1.5 การใช้ไทย (ตัน)                  | 61,480                                                                 | 67,620    | 70,000    | 75,000    | 80,000*       |       |       |
| 1.6 ช่วงออกสู่ตลาด                   | ต.ค.-เม.ย.และ ออกมาก ฐ.ค.-มี.ค.                                        |           |           |           |               |       |       |
| 1.7 การนำเข้า                        | - ข้อผูกพัน WTO ให้นำเข้าในโควตา 5.25 ตัน ภาษีในโควตา 30% นอกโควตา 90% |           |           |           |               |       |       |
|                                      | - กาแฟสำเร็จรูปในโควตา 134 ตัน ภาษีในโควตา 40% นอกโควตา 49%            |           |           |           |               |       |       |
|                                      | - ข้อผูกพัน AFTA เมล็ดกาแฟ 5% กาแฟสำเร็จรูป 0%                         |           |           |           |               |       |       |
|                                      |                                                                        |           |           |           | ต.ค.57-ก.พ.58 |       |       |
| - เมล็ดกาแฟ (ตัน)                    | 12,291                                                                 | 37,167    | 24,435    | 38,028    | 19,054        |       |       |
| - กาแฟคั่ว (ตัน)                     | 334                                                                    | 427       | 408       | 861       | 615           |       |       |
| - กาแฟผงสำเร็จรูป (ตัน)              | 2,959                                                                  | 4,042     | 6,036     | 6,848     | 3,024         |       |       |
| - กาแฟผสมน้ำตาลและครีมเทียม (ตัน)    | 4,803                                                                  | 5,833     | 1,699     | 4,953     | 1,488         |       |       |
| 1.8 การส่งออก                        |                                                                        |           |           |           |               |       |       |
| - เมล็ดกาแฟ (ตัน)                    | 241                                                                    | 876       | 1,938     | 373       | 210           |       |       |
| - กาแฟคั่ว (ตัน)                     | 881                                                                    | 215       | 159       | 184       | 79            |       |       |
| - กาแฟผงสำเร็จรูป (ตัน)              | 6,471                                                                  | 6,561     | 6,802     | 4,092     | 3,952         |       |       |
| - กาแฟผสมน้ำตาลและครีมเทียม (ตัน)    | 36,193                                                                 | 37,834    | 8,043     | 44,934    | 18,295        |       |       |
| 2. ต้นทุนการผลิต (บาท/กก.)           | 45.51                                                                  | 46.20     | 50.77     | 47.55     |               |       |       |
| 3. ราคา (บาท/กก.)                    |                                                                        |           |           |           |               |       |       |
| รายการ/ปี                            | 2553/54                                                                | 2554/55   | 2555/56   | 2556/57   | 2557/58       |       |       |
|                                      |                                                                        |           |           |           | ก.พ.          | มี.ค. | ▲%    |
| ● ราคาเกษตรกรขายได้ สศก. (เกรดคละ)   | 70.94                                                                  | 69.09     | 71.16     | 65.49     | 68.94         | 67.51 | ↓2.07 |
| ● ราคาเกษตรกรขายได้ จ.ชุมพร (เกรดดี) | 66.26                                                                  | 67.03     | 65.76     | 65.37     | 71.36         | 69.47 | ↓2.65 |
| ● โรงงานรับซื้อ จ.ชุมพร              | 66.78                                                                  | 64.69     | 63.41     | 61.48     | 65.03         | 62.63 | ↓3.69 |
| ● ราคาซื้อขายล่วงหน้าตลาดลอนดอน      | 66.35                                                                  | 62.08     | 57.95     | 60.94     | 64.35         | 59.57 | ↓7.43 |

หมายเหตุ (1) ปริมาณสต็อก ผลผลิตโลกและการใช้ของโลก จากกระทรวงเกษตรสหรัฐฯ

(2) ปริมาณผลผลิตของไทย ต้นทุนการผลิต ราคาเกษตรกรขายได้ จากสำนักงานเศรษฐกิจการเกษตร

(3) ความต้องการใช้ภายในประเทศ จากคณะทำงานพืชกาแฟ

(4) ปริมาณนำเข้า-ส่งออก จากกรมศุลกากร

#### 4. สถานการณ์และแนวโน้ม

##### 4.1 สถานการณ์ตลาดโลก

4.1.1 การผลิต/การใช้ กระทรวงเกษตรสหรัฐฯ คาดการณ์ (ธ.ค.57) ผลผลิตปี 2557/58 มีปริมาณ 8.988 ล้านตัน ลดลงจากปีที่ผ่านมาร้อยละ 1.78 เมื่อรวมกับสต็อกต้นปี 2.190 ล้านตัน จะมีอุปทานรวม 11.178 ล้านตัน สำหรับความต้องการใช้มีประมาณ 8.858 ล้านตัน สูงกว่าปีที่ผ่านมาร้อยละ 3.66

4.1.2 ราคากาแฟโรบัสต้าตลาดโลก (ลอนดอน) เดือนมีนาคม 2558 ราคาซื้อขายล่วงหน้าตลาดลอนดอน ราคาเฉลี่ยตันละ 59.57 บาท/กก. (1,819.33 ตัน/ดอลลาร์) ปรับตัวลดลงจากเดือนก่อน ซึ่งมีราคาเฉลี่ยตันละ 64.35 บาท/กก. (1,966.63 ตัน/ดอลลาร์) คิดเป็นร้อยละ 7.43 เนื่องจากการชะลอตัวของเศรษฐกิจโลก และการอ่อนตัวของเงินเรียลของบราซิล ส่งผลให้ราคากาแฟปรับตัวลดลง

##### 4.2 สถานการณ์ในประเทศ

4.2.1 ผลผลิต ปี 2557/58 สำนักงานเศรษฐกิจการเกษตรคาดการณ์ผลผลิตกาแฟ ทั้งประเทศ จะมีปริมาณ 26,489 ตัน แยกเป็นกาแฟโรบัสต้า 17,828 ตัน หรือร้อยละ 67.30 และอาราบิก้า 8,661 ตัน หรือร้อยละ 32.70 ลดลงจากปีที่ผ่านมา ร้อยละ 29.91 เนื้อที่ให้ผลรวมทั้งประเทศ 248,523 ไร่ ลดลงจากปีที่ผ่านมา ร้อยละ 4.21 เนื่องจากต้นยางพารา ปาล์มน้ำมัน และทุเรียนที่เกษตรกรปลูกแซมในสวนกาแฟโตและเริ่มให้ผลผลิตเกษตรกรจึงโค่นต้นกาแฟออก ผลผลิตต่อไร่ลดลงเนื่องจากต้นกาแฟทางภาคใต้ประสบปัญหาฝนทิ้งช่วง อากาศร้อน และแห้งแล้งในช่วงกาแฟออกดอก ส่งผลให้กาแฟติดดอกออกผลไม่ดี จึงไม่แน่ใจให้เกษตรกรลงทุนเพิ่ม โดยมีผลผลิตเฉลี่ยต่อไร่ทั้งประเทศไร่ละ 107 กิโลกรัม หรือลดลงร้อยละ 26.71 สำหรับความต้องการใช้กาแฟในประเทศมีปริมาณเพิ่มขึ้น เนื่องจากความนิยมบริโภคกาแฟของคนไทยที่เพิ่มขึ้น และความต้องการใช้เมล็ดกาแฟของโรงงานแปรรูปยังเพิ่มขึ้นอย่างต่อเนื่อง

4.2.2 ราคาเมล็ดกาแฟโรบัสต้า เดือนมีนาคม 2558 สำหรับฤดูกาลผลิต ปี 2557/58 ผลผลิตกาแฟโรบัสต้าผลผลิตที่ออกสู่ตลาดหมดแล้ว ผลผลิตส่วนใหญ่อยู่ในมือพ่อค้าและผู้ประกอบการ โดยโรงงานเนสท์เล่และพ่อค้าท้องถิ่นได้หยุดรับซื้อผลผลิตเมล็ดกาแฟแล้ว สำหรับราคาสารกาแฟที่เกษตรกรขายได้ (สศก.) กก.ละ 67.51 บาท สำหรับโรงงานเนสท์เล่ รับซื้อเฉลี่ยกก.ละ 62.63 บาท (บวกเพิ่มตามคุณภาพ) เกษตรกรขายได้ (จ.ชุมพร) 69.47 บาท

#### 5. การเปิดตลาดสินค้ากาแฟตามข้อตกลงเขตการค้าเสรีอาเซียน (AFTA)

5.1 ตั้งแต่ 1 มกราคม 2553 มีการยกเลิกมาตรการโควตาภาษีและลดอัตราภาษีนำเข้าเมล็ดกาแฟจาก ร้อยละ 20 เหลือร้อยละ 5 และกาแฟสำเร็จรูปจากร้อยละ 5 เหลือร้อยละ 0 ซึ่งการเปิดตลาดดังกล่าว อาจส่งผลกระทบต่อตลาดกาแฟในประเทศ หน่วยงานที่เกี่ยวข้องจึงได้หามาตรการป้องกัน โดยคณะกรรมการนโยบายและแผนพัฒนาการเกษตรและสหกรณ์ ได้มีมติ (30 ก.ย.52) เห็นชอบมาตรการรองรับผลกระทบแล้ว

5.2 คณะอนุกรรมการพืชสวน มีมติเมื่อวันที่ 30 มกราคม 2558 เห็นชอบหลักเกณฑ์เงื่อนไขการนำเข้าเมล็ดกาแฟภายใต้ AFTA ในปี 2558 โดยให้ออกส.หรือนิติบุคคลที่เป็นผู้ประกอบการที่ประกอบธุรกิจแปรรูปกาแฟ หรือนิติบุคคลที่เป็นผู้นำเข้าแทนผู้มีสิทธินำเข้ากาแฟ เป็นผู้นำเข้าภายใต้เงื่อนไขและการกำกับดูแลของคณะอนุกรรมการพืชสวน ดังนี้

1) ให้นำเข้าเมล็ดกาแฟเพื่อใช้เป็นวัตถุดิบในการแปรรูปเท่านั้น ห้ามจำหน่ายหรือแจกจ่ายเป็นวัตถุดิบในประเทศ

## 2) ช่วงเวลานำเข้า

- เพื่อใช้ในประเทศ : มีนาคม-พฤศจิกายน 2558

- เพื่อผลิตเป็นผลิตภัณฑ์ส่งออก : มีนาคม-พฤศจิกายน 2558 และส่งออกเป็นผลิตภัณฑ์ภายในเดือนธันวาคม 2558

3) ให้ผู้ที่มีสิทธินำเข้าเมล็ดกาแฟพร้อมซื้อผลผลิตกาแฟในประเทศในฤดูกาลถัดไปเป็นปริมาณไม่น้อยกว่าหรือเท่ากับปริมาณที่นำเข้าจริง โดยจะต้องรับซื้อในราคาตลาดโลก หรือหากราคาตลาดโลกตกต่ำให้รับซื้อในราคาไม่น้อยกว่า 60 บาท/กก.

4) ผู้นำเข้าต้องมีประวัติการรับซื้อภายในประเทศย้อนหลังอย่างน้อย 1-2 ปี และมีใบอนุญาตโรงงานผลิตอาหาร และมีส่วนสนับสนุนช่วยเหลือเกษตรกรชาวสวนกาแฟด้วย

5) ต้องรายงานการนำเข้า การใช้ สต็อกคงเหลือภายใน 1 เดือน และมีบทลงโทษหากไม่ดำเนินการ

**5.3 ยุทธศาสตร์กาแฟ ปี 2552-2556** คณะรัฐมนตรีมีมติ (16 มิ.ย.52) เห็นชอบยุทธศาสตร์กาแฟปี 2552-2556 โดยมีเป้าหมายลดต้นทุนการผลิตกาแฟเท่ากับหรือมากกว่าเวียดนามไม่เกิน 10% เพิ่มผลผลิตต่อไร่ของกาแฟ รวมทั้งเพิ่มปริมาณแปลงกาแฟที่ได้รับการรับรอง GAP ไม่น้อยกว่า 50% และได้ผลผลิตกาแฟเพียงพอกับความต้องการใช้ของอุตสาหกรรมกาแฟในประเทศ สรุปสาระสำคัญได้ดังนี้

## (1) การเพิ่มประสิทธิภาพการผลิตและลดต้นทุนการผลิต

- วิจัยและพัฒนากาแฟโรบัสต้า เพื่อให้ได้พันธุ์ที่ให้ผลผลิตสูงและมีคุณภาพดีเป็นที่ยอมรับของเกษตรกรและภาคอุตสาหกรรม เหมาะสำหรับใช้เป็นพันธุ์ปลูกในอนาคต

- วิจัยพันธุ์กาแฟอาราบิกาด้านทานโรคราสนิม เพื่อคัดเลือกสายพันธุ์กาแฟอาราบิก้าที่ต้านทานต่อโรคราสนิม

- วิจัยเทคโนโลยีการผลิตเพื่อเพิ่มประสิทธิภาพการผลิต พัฒนาประสิทธิภาพการผลิตกล้าโดยการเพาะเลี้ยงเนื้อเยื่อในระบบ Temporary Immersion Bioreactor แทนการเพาะเลี้ยงในอาหารแข็ง พัฒนาเทคโนโลยีการจัดการต้นกล้าทั้งก่อนและหลังการย้ายต้นกล้า เพิ่มปริมาณคาร์บอนไดออกไซด์ให้แก่ต้นอ่อน และการเลือกใช้วัสดุปลูกที่เหมาะสม

- การจัดการสวนกาแฟที่มีอายุมากเพื่อเพิ่มประสิทธิภาพการผลิตกาแฟโรบัสต้า การตัดพุ่มต้นและเปลี่ยนยอดให้เป็นพันธุ์ดี เพื่อเพิ่มประสิทธิภาพการผลิตของต้นกาแฟโรบัสต้าที่มีอายุมาก พบว่าสามารถเพิ่มผลผลิตกาแฟได้มากถึง 98% และมีกำไรเพิ่มขึ้นถึง 97%

(2) การเพิ่มมูลค่าผลิตภัณฑ์กาแฟ โดยการส่งเสริมการแปรรูปในสถาบันเกษตรกร ดำเนินกิจกรรมการเพิ่มประสิทธิภาพการผลิตและลดต้นทุนการผลิตของเกษตรกรการถ่ายทอดเทคโนโลยีการผลิตการแปรรูปกาแฟ/สัมมนาแลกเปลี่ยนความรู้ โดยการจัดประชุมเชิงปฏิบัติการให้กับผู้แทนสถาบันเกษตรกร กิจกรรมดำเนินการธุรกิจกาแฟของสถาบันเกษตรกร โดยการสนับสนุนเงินทุน/เงินกู้ดอกเบี้ยต่ำ

## (3) การพัฒนาและส่งเสริมด้านการสร้างเสถียรภาพราคา

- ส่งเสริมการซื้อขายเมล็ดกาแฟและผลิตภัณฑ์กาแฟตามขั้นคุณภาพ เพื่อส่งเสริมสินค้าเกษตรให้ได้คุณภาพมาตรฐานและปลอดภัย โดยประกาศในราชกิจจานุเบกษา เมื่อวันที่ 28 ธันวาคม 2552

- การบริหารตลาดภายในและตลาดต่างประเทศ เพื่อส่งเสริมสินค้าเกษตรให้ได้คุณภาพมาตรฐานและปลอดภัย โดยประกาศในราชกิจจานุเบกษา เมื่อวันที่ 12 พฤศจิกายน 2553

## (4) การปรับฐานการบริหารจัดการ

- จัดตั้งสำนักงานเลขานุการ เพื่อขับเคลื่อนยุทธศาสตร์กาแฟ และพิจารณาการนำเข้าเมล็ดกาแฟ กาแฟสำเร็จรูป เพื่อให้เกิดประโยชน์สูงสุดต่ออุตสาหกรรมกาแฟ
- สร้างเครือข่ายข้อมูลกาแฟในและต่างประเทศ มีการจัดงาน Asean coffee & Tea Festival ประจำปี ประสานงานจัดการประชุม Asean coffee & Tea association และการเข้าร่วมประชุม ASEAN National Focal Point Working Group on Coffee ทุก 2 ปี
- รวบรวมและประสานงานข้อมูลกาแฟในประเทศ เพื่อเป็นแนวทางในการพิจารณาการนำเข้าส่งออกในการพัฒนาอุตสาหกรรมกาแฟต่อไป

#### สรุปผลดำเนินการตามเป้าหมาย

- สามารถวิจัยและพัฒนาพันธุ์สำหรับเกษตรกรที่มีคุณภาพและผลผลิตสูง(กาแฟโรบัสตาแนะนำ 5 พันธุ์ และกาแฟอาราบิก้าพันธุ์รับรอง 1 พันธุ์) และเทคโนโลยีการเพิ่มผลผลิตและประสิทธิภาพกาแฟที่สามารถนำไปประโยชน์ได้
- เพิ่มผลผลิตจาก 200 กก./ไร่ เป็น 300 กก./ไร่ และในการปลูกร่วมกับพืชอื่นจาก 143 กก./ไร่ เป็น 180 กก./ไร่ ในแปลงต้นแบบ
- สามารถถ่ายทอดเทคโนโลยีการเพิ่มผลผลิต ได้แก่ การตัดพื้ต้น การเปลี่ยนพันธุ์ดีแก่เกษตรกร จำนวนมากกว่า 2,500 ราย ในพื้นที่ปลูกกาแฟทั้งภาคเหนือและภาคใต้
- สามารถเพิ่มจำนวนแปลงกาแฟที่ได้รับการรับรอง GAP มากกว่า 50%

**5.4 การปรับโครงสร้างสินค้ากาแฟแบบครบวงจร** มติคณะกรรมการบริหารกองทุนปรับโครงสร้างภาคเกษตร (17 ก.ย.52) เห็นชอบโครงการปรับโครงสร้างสินค้ากาแฟแบบครบวงจร เพื่อช่วยเพิ่มผลผลิตต่อไร่ ลดต้นทุนการผลิตและช่วยแปรรูปสินค้ากาแฟ ระยะเวลาโครงการ 7 ปี สนับสนุนเงินกองทุนฯ 54,442,870 บาท ให้แก่สหกรณ์ผู้ปลูกกาแฟจังหวัดชุมพร จำกัด กลุ่มเกษตรกรทำสวนเขาทะเล จังหัดชุมพร และกลุ่มเกษตรกรทำสวนจปร. จังหวัดระนอง

ผลการดำเนินงาน ในภาพรวมของปี 2556 พบว่า มีระดับความสำเร็จคิดเป็นร้อยละ 100.41 จัดอยู่ในระดับดีเยี่ยม ดังนี้

##### 5.4.1 กิจกรรมเพิ่มประสิทธิภาพการผลิตและลดต้นทุนการผลิตกาแฟ

1) กรมส่งเสริมการเกษตร คัดเลือกเกษตรกรเข้าร่วมโครงการจำนวน 220 ราย ครบตามเป้าหมายที่กำหนดไว้ การรวมกลุ่มและจัดเวทีเรียนรู้แบบมีส่วนร่วม เป้าหมายการดำเนินงานจำนวน 4 ครั้ง โดยอ.ท่าแซะ จ.ชุมพร จัดอบรม 4 ครั้ง ตามเป้าหมายการจัดทำแปลงเพิ่มประสิทธิภาพการผลิต และลดต้นทุนการผลิตกาแฟตัดพื้แปลงแล้วเสร็จ อ.สวี จ.ชุมพร จัดอบรมแล้ว 2 ครั้ง จัดทำแปลงฯ โดยตัดพื้ต้นทั้งแปลงร้อยละ 85 และตัดบางส่วนร้อยละ 5 ส่วน อ.กระบุรี จ.ระนอง จัดอบรม 4 ครั้ง ตามเป้าหมาย จัดทำแปลงฯ ตัดพื้ต้นทั้งแปลงร้อยละ 24 ตัดบางส่วนร้อยละ 46 และยังไม่ตัดอีกร้อยละ 30

2) กรมพัฒนาที่ดิน มีหน้าที่สำรวจ ตรวจวิเคราะห์สภาพพื้นที่ปลูกกาแฟทางกายภาพและถ่ายทอดเทคโนโลยีการปรับปรุงดินด้วยอินทรีย์วัตถุ จัดหน่วยบริการเคลื่อนที่ เข้ามาปฏิบัติการตรวจสอบดิน เพื่อความสะดวกและรวดเร็ว จำนวน 289 ราย ร้อยละ 115.60 ของเป้าหมาย 250 ราย และส่งผลการตรวจวิเคราะห์ดินให้กับเกษตรกรรับทราบแล้ว



5.4.2 กิจกรรมส่งเสริมพัฒนาธุรกิจกาแฟของสถาบันเกษตรกร กรมส่งเสริมสหกรณ์จัดประชุม เชิงปฏิบัติการให้กับผู้แทนสถาบันเกษตรกร 2 ครั้ง ครั้งที่ 1 ที่โรงแรมนานาชาติ จ.ชุมพร เมื่อวันที่ 28-29 เมษายน 2556 มีผู้เข้าร่วมจำนวน 63 ราย และครั้งที่ 2 ที่โรงแรมทีตินิ จ.ระนอง เมื่อวันที่ 9-10 ตุลาคม 2556 จำนวนผู้เข้าร่วม 65 ราย

#### 5.4.3 กิจกรรมด้านการดำเนินธุรกิจ และเพิ่มมูลค่ากาแฟของสถาบันเกษตรกร

1) สหกรณ์ผู้ปลูกกาแฟ จ.ชุมพร จำกัด ได้ใช้จ่ายเงินทุนหมุนเวียนในการรวบรวมผลผลิตเมล็ดกาแฟ ปริมาณ 956.79 ตัน มูลค่า 66,024,371 บาท จัดซื้อกาแฟสำเร็จรูป 5.74 ตัน เป็นเงิน 2,156,797 บาท และจำหน่ายเมล็ดกาแฟ 1,056.57 ตัน จำนวนเงิน 78,197.78 บาท กาแฟคั่ว 1.66 ตัน จำนวนเงิน 324,825 บาท กาแฟคั่ว-บด 18,383 กก. เป็นเงิน 3,654,933 บาท และกาแฟที่อื่นวัน 36,814 ห่อ จำนวนเงิน 2,872,146 บาท

2) กลุ่มเกษตรกรทำสวนเขาทะเล จ.ชุมพร ได้ใช้จ่ายเงินทุนหมุนเวียนในการจัดซื้อกาแฟสำเร็จรูป 136.86 ตัน เป็นเงิน 108,853,029 บาท และกลุ่มฯ จำหน่ายกาแฟคั่ว-บด 4,567 กก. เป็นเงิน 985,496 บาท และกาแฟที่อื่นวัน 1,279,868 ห่อ จำนวนเงิน 91,380,787 บาท

3) กลุ่มเกษตรกรทำสวน จปร. อ.กระบุรี จ.ระนอง ได้ใช้ ใช้จ่ายเงินทุนหมุนเวียนในการจัดหาวัสดุ อุปกรณ์ ได้แก่ น้ำตาล วัตถุบทรี่อื่นวัน ครีมเทียม และกาแฟเมล็ด ได้จำหน่ายกาแฟที่อื่นวัน จำนวน 3,798 ห่อ เป็นเงิน 379,020 บาท

#### 5.4.4 การชำระเงินค้ำประกันกองทุนฯ

สถาบันเกษตรกร ชำระเงินยืมปลอดดอกเบี้ยค้ำประกันกองทุนฯ เมื่อครบกำหนดชำระปีที่ 2 ในวันที่ 15 มิถุนายน 2556 โดยได้รับคืนจากสหกรณ์ผู้ปลูกกาแฟจังหวัดชุมพร จำกัด จำนวน 2,600,000 บาท กลุ่มเกษตรกรทำสวนเขาทะเล จ.ชุมพร จำนวน 3,440,000 บาท และกลุ่มเกษตรกรทำสวน จปร. อ.กระบุรี จ.ระนอง จำนวน 100,000 บาท รวมเป็นเงินทั้งสิ้น 6,140,000 บาท จากเป้าหมายที่ตั้งไว้เป็นเงิน 4,373,367 บาท หรือคิดเป็นร้อยละ 140.39

~~~~~  
กองส่งเสริมการค้าสินค้าเกษตร 1  
กรมการค้าภายใน  
เมษายน 2558

## ราคาเมล็ดกาแฟ

หน่วย : บาท/กก.

ปี/เดือน	ตค.	พย.	ธค.	มค.	กพ.	มีค.	เมย.	พค.	มิย.	กค.	สค.	กย.	เฉลี่ย
ราคาที่เกษตรกรขายได้													
2539/40	-	-	24.50	28.88	32.07	31.76	30.00	-	-	-	-	-	31.03
2540/41	-	-	47.33	71.3	71.58	60.31	60.03	-	-	-	-	-	63.57
2541/42	-	-	49.98	56.94	57.55	44.44	42.83	43.00	-	-	-	-	48.46
2542/43	-	32.82	32.14	28.82	26.12	22.23	21.50	-	-	-	-	-	24.18
2543/44	-	-	31.43	31.22	31.35	31.02	31.47	-	-	-	-	-	31.24
2544/45	-	-	22.31	25.37	25.38	27.44	-	-	-	-	-	-	27.25
2545/46	-	-	-	31.56	34.3	24.85	-	-	-	-	-	-	31.82
2546/47	-	27.85	27.19	29.44	23.25	22.62	-	-	-	-	-	-	27.64
2547/48	-	29.00	29.41	26.81	27.75	29.35	-	-	-	-	-	-	28.75
2548/49	-	-	33.49	41.67	43.66	42.00	39.00	-	-	-	-	-	36.49
2549/50	-	-	44.78	47.11	46.99	-	-	-	-	-	-	-	45.57
2550/51	-	58.50	57.79	65.70	68.61	-	-	-	-	-	-	-	59.81
2551/52	45.00	56.75	64.43	67.50	70.45	69.67	-	-	-	-	-	-	68.35
2552/53	-	50.00	52.47	55.32	61.12	-	-	-	-	-	-	-	57.50
2553/54	-	59.00	60.00	66.72	76.87	72.39	-	-	-	-	-	-	70.94
2554/55	-	65.00	68.30	70.63	71.19	66.00	-	-	-	-	-	-	69.09
2555/56	-	63.33	66.56	68.66	70.16	77.01	-	-	-	-	-	-	71.16
2556/57	-	-	60.00	65.00	65.00	66.50	-	-	-	-	-	-	64.94
2557/58	-	-	-	-	68.94	67.51	-	-	-	-	-	-	68.30

ที่มา : สำนักงานเศรษฐกิจการเกษตร

ปีผลิต	ตค.	พย.	ธค.	มค.	กพ.	มีค.	เมย.	พค.	มิย.	กค.	สค.	กย.	เฉลี่ย
ราคาที่โรงงานรับซื้อ													
2547/48	35.00	35.00	35.00	35.00	35.00	35.00	-	-	-	-	-	-	35.00
2548/49	-	-	-	43.00	47.00	47.00	-	-	-	-	-	-	45.67
2549/50	-	-	-	50.00	50.00	-	-	-	-	-	-	-	50.00
2550/51	-	-	57.00	67.00	73.00	-	-	-	-	-	-	-	65.67
2551/52	-	67.31	68.03	68.73	68.50	-	-	-	-	-	-	-	68.14
2552/53	-	-	52.70	55.83	60.97	61.00	-	-	-	-	-	-	57.63
2553/54	-	57.05	57.80	65.35	70.26	74.20	76.00	-	-	-	-	-	66.78
2554/55	-	62.35	62.71	65.45	67.21	65.71	-	-	-	-	-	-	64.69
2555/56	-	61.52	61.61	62.91	64.35	66.67	-	-	-	-	-	-	63.41
2556/57	-	60.00	60.39	60.07	62.68	64.25	-	-	-	-	-	-	61.48
2557/58	-	-	-	65.82	65.03	62.63	-	-	-	-	-	-	64.49

ที่มา : สำนักงานการค้าภายในจังหวัดชุมพร (จุดรับซื้อของ บจ.ควอลิตี้ คอฟฟี่ โปรดักท์ส : เนสเล่ท์)

หมายเหตุ : ราคาของเนสเล่ มีการบวกเพิ่มราคา ตามคุณภาพกาแฟ จากราคาฐาน

ปีผลิต	ตค.	พย.	ธค.	มค.	กพ.	มีค.	เมย.	พค.	มิย.	กค.	สค.	กย.	เฉลี่ย
ราคาซื้อขายล่วงหน้ากาแฟโรบัสต้า ตลาดลอนดอน (เฉลี่ยส่งมอบ 3-6 เดือนข้างหน้า)													
2547/48	28.40	25.96	30.25	28.84	32.72	38.07	41.19	45.52	50.30	50.04	43.81	38.23	37.78
2548/49	39.07	42.42	46.92	49.86	48.11	44.59	44.85	44.04	44.42	47.24	52.21	57.74	46.79
2549/50	54.66	56.56	53.26	56.04	55.73	53.05	50.59	57.33	63.28	62.37	59.84	52.33	56.25
2550/51	63.10	66.76	62.09	63.31	75.96	78.08	71.22	70.41	74.04	78.09	76.80	73.35	71.10
2551/52	60.35	62.60	64.82	61.24	57.03	54.61	53.45	52.15	50.03	48.37	48.73	49.92	55.28
2552/53	48.85	45.85	45.60	45.26	43.24	41.34	43.42	43.57	49.23	55.06	53.64	50.91	47.16
2553/54	52.18	56.35	58.37	64.06	69.75	73.93	73.38	76.90	73.21	67.58	66.90	63.56	66.35
2554/55	59.49	57.60	59.05	57.88	59.86	61.39	61.79	65.97	65.60	66.43	65.89	64.03	62.08
2555/56	63.28	58.45	57.70	59.56	62.06	63.22	51.38	59.44	55.56	54.35	55.95	54.49	57.95
2556/57	51.05	48.51	52.39	52.92	61.87	69.14	68.84	67.53	64.14	65.90	64.15	64.78	60.94
2557/58	68.45	67.93	64.85	64.97	64.35	59.57							65.02

ที่มา : ข่าว BISNEWS , Futuresource.com , Reuters , indcaffe.com

กองส่งเสริมการค้าสินค้าเกษตร 1

เม.ย.-58

พาล์มน้ำมัน

1. ผลผลิต : ล้านตัน		ปี 2554	ปี 2555	ปี 2556	ปี 2557 <sup>F</sup>	ปี 2558 <sup>F</sup>
						(มี.ค.)
1.1 โลก	น้ำมันพืช (USDA)	148.76	157.53	161.13	170.87	175.65
	: น้ำมันถั่วเหลือง	41.40	42.73	43.10	44.93	47.44
	: น้ำมันปาล์มดิบ	49.14	52.44	56.49	59.42	62.44
	: อินโดนีเซีย	23.60	26.20	28.50	30.50	33.00
	: มาเลเซีย	18.21	18.20	19.32	20.16	20.50
1.2 ไทย	: ผลพาล์ม(ก. เกษตร)	10.759	11.353	12.374	12.503	12.575 <sup>* E ก.พ.58</sup>
	: น้ำมันดิบ(โรง.สกัดฯแจ้ง)	1.832	1.893	2.135	2.001	2.138 <sup>(17%)</sup>
2. สมดุลน้ำมันพาล์มดิบ : ล้านCPO		ปี 2554	ปี 2555	ปี 2556	ปี 2557	ปี 2558
						ประมาณการ)
1)	สต็อกต้นปี	67,787	297,586	364,170	203,999	168,000
2)	ผลผลิตน้ำมันพาล์มดิบ	1,832,151	1,892,552	2,135,183	2,000,610	2,138,000
3)	นำเข้า - ดิบ+ปริสุทธิ คิดเป็นดิบ	59,668	40,055	-	-	50,000
4)	ใช้ในประเท - ผลิตน้ำมันพืช	978,556	1,042,598	1,058,226	1,027,561	1,030,000
	- ผลิตไบโอดีเซล	376,618	626,380	775,043	842,397	840,000
5)	ส่งออก - น้ำมันดิบ	306,845	197,045	465,084	167,060	170,000
6)	สต็อกปลายปี	297,586	364,170	203,999	167,591	316,000
ที่มา : โรงงานสกัด โรงกลั่นน้ำมันพาล์ม และโรงผลิตไบโอดีเซล แจ้งตามประกาศ กก.ร. (น้ำมันปริสุทธิ จะคิดเป็นน้ำมันดิบ)						
3. พื้นที่ / ต้นทุน / ผลผลิตเฉลี่ย		ปี 2554	ปี 2555	ปี 2556	ปี 2557	ปี 2558
						* มี.ค.58
1)	พื้นที่ยืนต้น : ล้านไร่	4.285	4.405	4.221	Na	Na
2)	พื้นที่ให้ผล : ล้านไร่	3.747	3.700	3.767	4.148	4.401
3)	ต้นทุนพาล์ม : บาท/กก.	2.77	3.02	2.65	2.79	3.13
4)	ผลผลิตเฉลี่ย : กก./ไร่	2,876	3,057	3,285	3,014	2,858
4. การนำเข้า-ส่งออก : ล้าน		ปี 2554	ปี 2555	ปี 2556	ปี 2557	ปี 2558
						(มี.ค.-ก.พ.)
4.1	นำเข้า น้ำมันพาล์มดิบ	59,794	-	19	-	49,958
	น้ำมันปริสุทธิ	6,512	44,194	92	23,586	6,482
4.2	ส่งออก น้ำมันพาล์มดิบ	331,710	218,429	480,083	163,692	0.052
	น้ำมันปริสุทธิ	50,137	74,402	69,131	58,237	3,655
ประเทศส่งออกปี <sup>57</sup> ดิบ : อินดีย 54%, อิตาลี 27%, เยอรมัน 8%, เม็กซิโก 7%, มาเลเซีย 4%, ปริสุทธิ : หน่า 58%, จีน 25%, เวียดนาม 4%, ลาว 7%, กัมพูชา 4%						
ประเทศนำเข้าจากปี <sup>57</sup> ปริสุทธิ : อินโดนีเซีย 72%, มาเลเซีย 28%						
ที่มา : กรมศุลกากร / ตั้งแต่ปี 55 ดิบ : พิกัด 1511.10 , ปริสุทธิ : พิกัด 1511.90						
5. ราคา : บาท/กก.		ปี 2554	ปี 2555	ปี 2556	ปี 2557	ปี 2558
5.1 ไทย						(มี.ค.-มี.ค.)
	พาล์มทะเล(น้ำมัน 17)	6.02	5.31	4.16	5.00	5.82
	น้ำมันพาล์มดิบ	36.59	30.86	25.24	28.57	33.46
	น้ำมันพาล์มปริสุทธิ (Bulk)	43.03	35.66	28.03	32.37	39.06
5.2 มาเลเซีย						
	น้ำมันพาล์มดิบ	32.63	28.89	23.27	24.05	20.57
	น้ำมันพาล์มปริสุทธิ	35.10	30.50	24.75	25.03	21.10

## 6. สถานการณ์และแนวโน้ม

6.1 ภาพรวมปี 2558 สำนักงานเศรษฐกิจการเกษตร คาดการณ์ผลผลิตปาล์มน้ำมัน เมื่อวันที่ 27 กุมภาพันธ์ 2558 ซึ่งปรับลดจากคาดการณ์ เมื่อเดือนมกราคม 2558 ว่ามีผลผลิตปาล์มน้ำมัน 12.575 ล้านตัน เพิ่มขึ้นจากปี 2557 ร้อยละ 0.6 เมื่อคิดเป็นผลผลิตน้ำมันปาล์มดิบ (%น้ำมัน 17%) ได้ประมาณ 2.138 ล้านตัน แต่ด้วยผลผลิตจะออกสู่ตลาดไม่สม่ำเสมอทั้งปี ในช่วงต้นปี (ม.ค.-มี.ค.) และปลายปีจะเป็นช่วงที่ผลผลิตออกน้อย ขณะที่ความต้องการใช้ในประเทศมีสม่ำเสมอ (บริโภค+ไบโอดีเซล) เฉลี่ยเดือนละ 0.150 ล้านตัน จึงมีส่วนเกินประมาณ 0.338 ล้านตัน

6.2 มติคณะรัฐมนตรี (20 ม.ค.58) เห็นชอบมติคณะกรรมการ กนป. (19 ม.ค.58) เรื่องแนวทางการบริหารจัดการน้ำมันปาล์มไตรมาสแรกของ ปี 2558 ที่ให้ปรับลดการใช้ไบโอดีเซลในน้ำมันดีเซล จาก B7 เป็น B3.5 และให้อคส. นำเข้าน้ำมันปาล์มดิบแยกไซ จำนวน 50,000 ตัน ให้เสร็จสิ้นภายในกลางเดือน ก.พ.58 เพื่อแก้ไขปัญหา น้ำมันปาล์มขาดแคลน และจำหน่ายให้กับสมาชิกสมาคมโรงกลั่นน้ำมันปาล์มนำมาผลิตน้ำมันพีชบริโภคบรรจุขวดจำหน่ายในราคาไม่เกินลิตรละ 42 บาท ซึ่งช่วงต้นปี 2558 (ม.ค.-ก.พ.) เป็นช่วงผลผลิตน้อยไม่เพียงพอกับความ ต้องการใช้ ทำให้ระดับสต็อกลดต่ำลงโดยลำดับ (ต่ำกว่าระดับปกติ 200,000 ตัน)

ผลการดำเนินการ อคส. ได้นำเข้าและส่งออกน้ำมันปาล์มดิบแยกไซให้สมาชิกสมาคมโรงกลั่นน้ำมันปาล์ม 11 ราย ปริมาณ 50,000 ตัน เสร็จสิ้นภายใน 15 ก.พ.58 ในราคา กก.ละ 27.50 บาท เรียบร้อยแล้ว โดยที่ราคาผลปาล์ม และน้ำมันปาล์มในประเทศตลอดเดือน ก.พ. 58 เคลื่อนไหวในเกณฑ์ดี

6.3 ในเดือน มี.ค.58 ราคาผลปาล์ม(น้ำมัน 17%) และน้ำมันปาล์มดิบปรับตัวลดลง เนื่องจากผลผลิตมีออกสู่ตลาดมากขึ้น ซึ่งเป็นไปตามฤดูกาลปกติของทุกปี อีกทั้งผลปาล์มที่ได้มีคุณภาพต่ำ เปอร์เซ็นต์น้ำมันอยู่ที่ 15%-16% ทั้งนี้ เพื่อรองรับผลผลิตที่เพิ่มมากขึ้น จึงให้เพิ่มการใช้น้ำมันปาล์มด้านพลังงานโดยปรับเพิ่มสัดส่วนไบโอดีเซลในน้ำมันดีเซล จาก B3.5 เป็น B7 ตั้งแต่ 1 เมษายน 2558 เป็นต้นไป ส่วนราคาน้ำมันปาล์มในตลาดมาเลเซียเคลื่อนไหวอยู่ในระดับต่ำกว่าไทยมาก ดังนี้

	บาท : กก.	มี.ค.57	ก.พ.58	มี.ค.58	%Δ+/-
ไทย	ผลปาล์ม (%น้ำมัน17)	5.18	6.31	4.96	-21.4
	น้ำมันปาล์มดิบ	31.65	36.39	28.54	-21.6
	น้ำมันปาล์มบริสุทธิ์ (Bulk)	36.30	41.65	35.38	-15.1
	น้ำมันพีชปาล์ม ปลิค 1 ลิตร (ขวด)	42.00	42.00	42.00	-
มาเลเซีย	น้ำมันปาล์มดิบ	28.07	20.77	19.91	-4.14
	น้ำมันปาล์มบริสุทธิ์	29.15	21.38	20.56	-3.84

6.4 แนวโน้ม ราคาผลปาล์มและน้ำมันปาล์มในประเทศ จะอ่อนตัวลง เนื่องจากเป็นช่วงที่ผลผลิตออกสู่ตลาดมาก

กองส่งเสริมการค้าสินค้าเกษตร 1  
กรมการค้าภายใน  
เมษายน 2558

ราคาปาล์ม น้ำมัน และ น้ำมันปาล์ม

ปี/เดือน	ม.ค.	ก.พ.	มี.ค.	เม.ย.	พ.ค.	มิ.ย.	ก.ค.	ส.ค.	ก.ย.	ต.ค.	พ.ย.	ธ.ค.	เฉลี่ย
<b>1. ผลปาล์มทะลาย คุณภาพน้ำมัน 17% (หน้าโรงงานสกัดฯ แหล่งผลิตสำคัญ)</b>													
2553	4.15	3.92	3.87	3.63	3.80	4.23	4.35	5.01	5.22	5.67	6.70	7.40	4.83
2554	9.27	8.49	5.72	5.68	6.01	5.91	5.19	5.60	5.49	4.38	5.13	5.39	6.02
2555	5.47	6.09	6.17	6.23	5.66	5.72	6.14	5.44	4.80	4.30	4.21	3.53	5.31
2556	4.05	4.09	4.02	3.43	3.47	4.09	3.70	4.00	4.38	4.22	4.92	5.53	4.16
2557	5.73	6.09	5.18	3.91	4.20	4.51	5.09	4.79	4.50	4.70	5.37	5.87	5.00
2558	6.18	6.31	4.96	4.60-5.00 ( 3 เม.ย.)									5.82
<b>2. น้ำมันปาล์มดิบ (ขายส่งถึงโรงกลั่น) ณ ตลาด กทม.</b>													
2553	26.36	25.73	25.92	25.43	25.66	25.61	25.38	27.49	27.95	31.01	38.91	43.80	29.10
2554	58.20	57.07	36.00	36.21	36.28	34.38	30.00	31.30	30.18	28.14	30.81	30.49	36.59
2555	31.68	33.05	34.71	35.90	32.86	32.79	35.08	31.46	28.89	25.62	25.30	22.95	30.86
2556	25.00	25.00	24.49	23.38	23.02	25.12	23.73	23.58	24.68	24.62	28.34	31.90	25.24
2557	33.07	34.50	31.65	27.69	27.84	26.68	26.80	25.36	24.27	25.27	29.08	30.61	28.57
2558	35.44	36.39	28.54	26.75-27.25 ( 3 เม.ย.)									33.46
<b>3. น้ำมันปาล์มบริสุทธิ์ Bulk (ขายส่งถึงผู้ซื้อ)</b>													
2553	31.07	29.45	30.21	30.21	30.11	29.04	29.07	31.68	32.27	33.29	42.09	48.10	33.05
2554	57.45	63.28	53.00	45.88	42.50	39.64	35.87	36.50	35.86	34.50	35.32	36.50	43.03
2555	36.50	36.50	38.26	38.50	38.50	38.60	40.50	38.00	35.70	30.68	29.82	26.33	35.66
2556	27.23	27.50	27.19	26.97	26.23	27.75	27.05	26.61	27.20	27.44	30.50	34.69	28.03
2557	35.52	36.79	36.30	33.79	32.85	31.57	30.97	29.42	28.05	28.50	31.14	33.48	32.37
2558	40.15	41.65	35.38	33.00-34.00 ( 3 เม.ย.)									39.06
<b>4. สเต็มบริสุทธิ์/ไขปาล์ม Bulk (ขายส่งถึงผู้ซื้อ)</b>													
2553	26.25	25.74	26.54	26.39	26.19	26.06	25.73	27.40	27.95	30.68	37.86	42.96	29.15
2554	55.19	57.30	40.84	34.18	34.81	33.42	29.68	31.44	30.40	28.35	30.95	31.01	36.46
2555	31.86	33.28	35.12	36.55	33.63	33.09	35.57	31.94	29.86	26.34	26.43	25.00	31.56
2556	24.99	24.78	24.55	23.52	22.50	25.28	24.29	23.85	25.17	25.10	28.49	32.08	25.38
2557	33.30	34.80	32.01	27.87	27.99	26.73	26.89	25.40	24.35	25.39	29.14	30.74	28.72
2558	35.54	36.45	28.62	26.75-27.25 ( 3 เม.ย.)									33.54
<b>5. น้ำมันปาล์มดิบ (ซื้อขายในมาเลเซีย)</b>													
2553	24.46	24.84	25.64	25.55	25.27	24.85	24.85	27.37	27.01	27.94	31.45	35.02	27.02
2554	37.39	38.00	34.53	33.50	34.13	32.82	31.10	31.22	30.07	28.12	30.41	30.27	32.63
2555	32.12	32.04	33.55	35.34	32.34	29.63	30.28	28.68	27.02	23.02	22.15	20.56	28.89
2556	22.23	23.17	22.38	21.93	22.68	23.55	22.67	22.84	23.05	23.54	25.55	25.60	23.27
2557	25.28	26.49	28.07	26.80	25.96	24.86	24.17	21.62	21.08	21.80	21.88	20.66	24.06
2558	21.02	20.77	19.91	19.27 ( 2 เม.ย.)									20.57
<b>6. น้ำมันปาล์มบริสุทธิ์ Bulk (ตลาดส่งออก F.O.B. มาเลเซีย)</b>													
2553	25.77	26.12	26.58	26.45	26.07	25.83	26.11	29.27	28.58	29.66	32.93	36.37	28.31
2554	38.60	39.65	36.64	35.58	36.66	35.47	34.39	34.62	32.98	30.51	32.77	33.29	35.10
2555	33.74	33.59	34.84	36.18	33.26	30.69	31.50	30.22	28.96	24.86	24.59	23.53	30.50
2556	24.45	24.99	23.93	23.13	23.94	24.88	23.99	24.44	24.63	24.92	26.62	27.13	24.75
2557	26.09	27.51	29.15	27.80	26.91	25.89	25.21	22.72	22.35	22.56	22.77	21.44	25.03
2558	21.37	21.38	20.56	19.79 ( 2 เม.ย.)									21.10

ปริมาณส่งออกและนำเข้าน้ำมันปาล์ม

	ม.ค.	ก.พ.	มี.ค.	เม.ย.	พ.ค.	มิ.ย.	ก.ค.	ส.ค.	ก.ย.	ต.ค.	พ.ย.	ธ.ค.	รวม
<b>1. ปริมาณส่งออกน้ำมันปาล์มดิบ (ปี 50 HS. 1511.1000.000 , 1511.9010.000 , ปี 55 HS. 1511.10)</b>													
2553	75.00	0.09	6,002.10	8,401.68	5,250.09	126.01	63.00	12,686.60	23,548.85	9,468.90	210.23	168.28	66,000.84
2554	100.97	168.00	3.19	14,023.75	6,602.64	9,117.78	49,082.75	67,480.44	57,336.55	56,055.81	53,670.39	18,067.37	331,709.65
2555	42,450.56	52,162.57	1,996.81	19,005.44	34,563.53	122.63	22,135.62	2,022.80	2,316.62	19,110.29	9,021.16	13,520.51	218,428.55
2556	12,719.19	30,632.04	48,784.63	36,245.55	60,436.61	37,802.09	34,490.61	72,068.32	42,525.02	52,840.84	31,532.09	20,005.77	480,082.75
2557	0.04	-	0.02	38,423.11	51,619.74	36,205.12	27,002.82	5,440.43	5,000.64	0.02	-	-	163,691.94
2558	0.05	-	-	-	-	-	-	-	-	-	-	-	0.05
<b>2. ปริมาณส่งออกน้ำมันปาล์มบริสุทธิ์ (ปี 50 HS.1511.9090.000 , ปี 55 HS. 1511.90)</b>													
2553	3,959.29	4,297.53	5,466.58	4,869.88	7,207.58	5,738.92	5,314.06	4,250.33	5,534.39	5,082.10	2,083.41	1,523.58	55,327.65
2554	949.83	863.74	1,831.86	3,281.34	4,110.04	4,090.32	6,644.00	4,481.36	8,465.46	4,324.53	2,878.24	8,216.20	50,136.93
2555	6,033.51	6,230.18	6,335.85	4,036.20	5,379.75	6,177.63	4,347.57	6,443.47	5,274.38	10,738.70	5,474.29	7,928.27	74,401.80
2556	7,487.19	5,536.05	5,914.54	5,358.70	7,995.49	4,526.33	5,473.78	6,597.91	5,032.32	7,084.77	4,657.52	3,465.98	69,130.57
2557	4,211.82	3,561.05	4,224.83	7,345.54	5,634.92	4,609.85	4,297.64	4,863.97	6,621.49	4,891.15	4,272.45	3,702.20	58,236.91
2558	1,161.60	2,493.13	-	-	-	-	-	-	-	-	-	-	3,654.73
<b>3. ปริมาณนำเข้าน้ำมันปาล์มดิบ (ปี 50 HS. 1511.1000.000 , 1511.9010.000 , ปี 55 HS 1511.10)</b>													
2553	-	-	-	-	-	16.90	-	-	-	-	-	-	16.90
2554	29,929.10	-	29,864.08	-	-	-	-	-	-	-	-	-	59,793.18
2555	-	-	-	-	-	-	-	-	-	-	-	-	-
2556	-	-	-	18.82	-	-	-	-	-	-	-	-	18.82
2557	-	-	-	-	-	-	-	-	-	-	-	-	-
2558	8,998.81	40,959.25	-	-	-	-	-	-	-	-	-	-	49,958.06
<b>4. ปริมาณนำเข้าน้ำมันปาล์มบริสุทธิ์ (ปี 50 HS.1511.9090.000 , ปี 55 HS 1511.90)</b>													
2553	-	18.00	10.32	26.51	9.00	0.46	15.06	18.12	0.20	0.01	314.96	668.67	1,081.29
2554	913.21	1,031.35	11.64	14.13	0.18	13.59	0.08	15.73	1,989.90	20.64	-	2,501.86	6,512.31
2555	3,172.34	34.78	35.28	0.03	10,044.65	-	1,002.70	28,886.50	999.97	18.00	-	-	44,194.25
2556	18.00	-	-	-	0.01	-	6.00	28.40	1.02	27.70	11.18	-	92.31
2557	5,889.43	323.84	5,820.66	5,599.83	0.01	0.03	0.00	-	30.00	0.00	32.00	5,890.06	23,585.85
2558	6,452.08	30.00	-	-	-	-	-	-	-	-	-	-	6,482.08
<b>5. ปริมาณถ่ายโอนผ่านแดนน้ำมันปาล์มบริสุทธิ์ (ผ่านจากมาเลเซีย-ไปประเทศที่สาม) ศทส.รวมทุกด่านทั้งประเทศ</b>													
2553	12,688.95	10,642.15	12,815.52	12,825.95	14,254.74	10,329.28	1,229.49	3,499.08	2,128.32	3,885.72	6,271.60	7,671.40	98,242.18
2554	9,360.06	9,641.86	11,593.02	13,324.45	15,849.46	7,501.46	7,040.06	4,601.32	5,435.22	5,470.99	4,141.94	4,112.24	98,072.08
2555	4,021.65	4,743.61	6,691.64	6,267.98	8,081.35	11,451.01	10,230.28	8,943.09	8,643.54	12,496.31	6,011.42	5,018.35	92,600.22
2556	5,510.69	3,165.67	4,581.99	3,118.87	5.00	4,310.54	3,682.65	2,500.30	1,630.02	1,759.50	1,474.63	1,601.62	33,341.48
2557	1,867.52	1,903.11	2,145.97	1,692.53	1,856.18	522.10	220.32	682.87	710.60	1,024.10	768.07	1,450.81	14,844.18
2558	2,041.06	2,021.18	-	-	-	-	-	-	-	-	-	-	4,062.23

## มะพร้าวผลแก่

## 1. ผลผลิต : ถ้ำตัน

	ปี 2553	ปี 2554	ปี 2555	ปี 2556	ปี 2557	ปี 2558	% Δ
						(มี.ค.)	
1.1 โลก พืชน้ำมันรวม	447.57	460.97	447.70	475.82	504.31	532.20	+5.58
เมล็ดถั่วเหลือง	260.40	264.25	240.49	268.77	283.74	315.06	+10.79
เนื้อมะพร้าวแห้ง	5.71	5.89	5.56	5.80	5.58	5.53	-0.89
: ฟิลิปปินส์	2.52	2.80	2.43	2.65	2.40	2.35	-2.08
: อินโดนีเซีย	1.60	1.46	1.48	1.56	1.58	1.58	0.00
1.2 ไทย มะพร้าวผลแก่	1.298	1.055	1.057	1.010	1.008	1.012	+ 0.39
เป็น เนื้อมะพร้าวแห้ง	0.269	0.223	0.223	0.213	0.213	0.214	+0.47

## 2. ต้นทุน/ผลผลิตเฉลี่ยของไทย

	ปี 2553	ปี 2554	ปี 2555	ปี 2556	ปี 2557	ปี 2558
2.1 ต้นทุนเฉลี่ยทั่วประเทศ						
: (บาท/กก.)	2.77	4.89	4.38	4.14	4.24	NA
: (บาท/ผล)	3.46	6.11	5.48	5.18	5.30	NA
2.2 ผลผลิตเฉลี่ยทั่วประเทศ						
: (กก./ไร่)	864	782	793	775	783	798
: (ผล/ไร่)	691	626	634	620	626	638

## 3. สัดส่วนการใช้มะพร้าวผลในประเทศ

ใช้เพื่อการบริโภคโดยตรงในครัวเรือน 60 % เข้าโรงงานกะทิและอื่นๆ 40%

## แหล่งผลิตสำคัญ ปี 2555

	พื้นที่ให้ผล (ไร่)	ผลผลิต (ตัน)	เฉลี่ย (กก./ไร่)	% ผลผลิต
จ.ประจวบคีรีขันธ์	421,687	303,155	719	29
จ.ชุมพร	209,012	200,985	962	19
จ.สุราษฎร์ธานี	201,214	124,998	621	11
จ.ชลบุรี	64,301	100,054	1,556	10
จ.นครศรีธรรมราช	98,894	85,559	865	8
จ.ปัตตานี	80,480	51,210	636	4
จ.อื่นๆ	256,896	190,697	742	19
ทั่วประเทศ	1,332,484	1,056,658	793	100

## 4. การนำเข้า - ส่งออก : ตัน

		ปี 2554	ปี 2555	ปี 2556	ปี 2557	ปี 2558
		(ม.ค.-ก.พ.)				
4.1 นำเข้า	มะพร้าวผล (แก่)+ อื่นๆ	111,611	27,556	38,902	90,201	15,576
	มะพร้าวฝอย	4,965	2,446	2,253	2,753	244
	เนื้อมะพร้าวแห้ง	0.073	5	1	60	0.004
	น้ำมัน(ทั้งหมด)	13,963	7,171	2,561	6,761	2,074
	น้ำกะทิ	NA	8,763	19,819	27,793	5,686
4.2 ส่งออก	มะพร้าวผล (อ่อน) +แก่	31,667	46,801	51,491	61,539	10,024
	มะพร้าวฝอย	3,941	3,063	1,839	3,441	403
	เนื้อมะพร้าวแห้ง	67	11	47	339	212
	น้ำมัน(ทั้งหมด)	1,209	639	995	1,948	384
	น้ำกะทิ	NA	117,845	143,240	179,297	22,236
+						
<u>ประเทศส่งออกไป</u>	ผลอ่อนและอื่นๆ	มะพร้าวฝอย	น้ำมันมะพร้าว	น้ำกะทิ		
	อเมริกา(37%)	อิตาลี (13%)	ญี่ปุ่น(52%)	อเมริกา(30%)		
	จีน(20%)	ตุรกี(29%)	สวีเดน(14%)	อังกฤษ (11%)		
	ออสเตรเลีย(14%)	บังคลาเทศ(28%)	เยอรมัน (5%)	เยอรมัน 8%		
	ฮ่องกง(13%)	สหรัฐฯ(14%)	ลาว(4%)	ออสเตรเลีย(7%)		
<u>ประเทศนำเข้า</u>	ผลแก่ และ อื่นๆ	มะพร้าวฝอย	น้ำมันมะพร้าว	น้ำกะทิ		
	อินโดนีเซีย(100%)	อินโดนีเซีย(66%)	อินโดนีเซีย(96%)	เวียดนาม (83%)		
		ฟิลิปปินส์ (25%)	มาเลเซีย(2%)	อินโดนีเซีย(17%)		

## 5. ราคา

		ปี 2554	ปี 2555	ปี 2556	ปี 2557	ปี 2558	
		(ก.พ.58) (มี.ค.58)					
5.1 ณ แหล่งผลิต (1)บาท/ผล (2)บาท/กก.							
(1)มะพร้าวผลใหญ่ทั้งเปลือก(สดก.)		13.28	6.25	8.49	11.67	9.87	10.18
จ. ประจวบคีรีขันธ์		17.33	7.71	12.92	14.18	12.72	14.70
จ. สุราษฎร์ธานี		15.59	6.21	10.73	11.71	10.50	10.00
(2)เนื้อมะพร้าวแห้ง 90% (สดก.)		17.96	13.63	11.13	12.65	12.72	14.84
จ. ประจวบคีรีขันธ์		25.93	13.70	10.45	14.54	15.25	15.00
จ. สุราษฎร์ธานี		16.30	12.67	9.69	10.35	12.25	12.50
5.2 ตลาด กทม. ขายส่ง(1)บาท/ผล(2)-(5)บาท/กก.							
(1) มะพร้าวผลใหญ่ปอกเปลือก		23.84	13.56	17.42	22.09	17.50	20.18
(2) เนื้อมะพร้าวขาว		38.99	22.45	25.71	36.01	30.73	29.50
(3) เนื้อมะพร้าวแห้ง 90%		27.07	11.32	11.20	14.69	15.66	16.00
(4) น้ำมันมะพร้าวดิบ	”	58.71	38.83	26.70	38.73	40.71	41.50
(5) น้ำมันมะพร้าวบริสุทธิ์ (ปีบ)		66.74	52.06	44.00	47.20	48.30	47.60



## 6. สถานการณ์ ปี 2558

โลก เนื้อมะพร้าวแห้งมีปริมาณ 5.53 ล้านตัน ลดลงจากปี 2557 ร้อยละ 0.90

น้ำมันมะพร้าวมีปริมาณ 3.43 ล้านตัน ลดลงจากปี 2557 ร้อยละ 0.57

ไทย เนื้อที่ให้ผลมี 1.268 ล้านไร่ ลดลง ร้อยละ 1.32 เนื่องจากมีการระบาดของอย่างค่อเนื่องของหนอนหัวดำ แมลงค้ำหนาม และด้วงแรด ติดต่อกันหลายปี เกษตรกรบางส่วนเปลี่ยนไปปลูกพืชเศรษฐกิจชนิดอื่น เช่น ยางพารา ปาล์มน้ำมันและทุเรียนแทน แต่ผลผลิตมะพร้าวมี 1.012 ล้านตัน เพิ่มขึ้นร้อยละ 0.31 เนื่องจาก 2 ปีที่ผ่านมาราคามะพร้าวอยู่ในเกณฑ์สูง

ในช่วงเดือนมีนาคม 2558 มะพร้าวออกสู่ตลาดน้อยลง ในขณะที่อุตสาหกรรมผลิตน้ำกะทิยังมีความต้องการใช้มะพร้าวคุณภาพดีมีความใหม่สด ทำให้ราคามะพร้าวในแหล่งผลิตใหญ่จังหวัดประจวบคีรีขันธ์ ปรับสูงขึ้น จากเดือนกุมภาพันธ์ 2558 ราคาเฉลี่ยอยู่ที่ 12.72 บาท/ผล เดือนมีนาคมราคาอยู่ที่ 14.70 บาท/ผล สูงขึ้น ร้อยละ 15.57

7. การเปิดตลาดมะพร้าว ปี 2558 ตามมติคณะกรรมการพืชน้ำมันและน้ำมันพืช เมื่อวันที่ 13 กุมภาพันธ์ 2558

ความตกลง	อัตรากำย (%)		ปริมาณเปิดตลาดในโควตา	หลักเกณฑ์การนำเข้า
	ในโควตา	นอกโควตา		
7.1 มะพร้าว WTO	20	54	2,427 ตัน (ฝอย = 110 ผล = 2,317)	ในโควตา WTO - คต. จัดสรรตามสัดส่วนปริมาณที่ยื่นขอ - กำหนดช่วงเวลานำเข้า ม.ค.-31 พ.ค. และ 1 พ.ย.-31 ธ.ค. ยกเว้นมะพร้าวฝอยนำเข้าได้ทั้งปี
AFTA	0		ไม่จำกัด	AFTA
7.2 เนื้อมะพร้าวแห้ง WTO	20	36	1,157 ตัน	- เป็นนิติบุคคลขึ้นทะเบียนกับคต. เป็นรายปี - นำเข้ามาเพื่อแปรรูปเป็นน้ำมันพืช หรืออาหารคนไม่เกินปริมาณที่ระบุในแผนการนำเข้า
AFTA	5		ไม่จำกัด	
7.3 น้ำมันมะพร้าว WTO	20	52	401 ตัน	- ให้นำเข้าเดือน ม.ค.-พ.ค. และ พ.ย.-ธ.ค. ของแต่ละปี
AFTA	0		ไม่จำกัด	- ให้คำรับรองว่าจะไม่นำมาจำหน่ายจ่ายโอนภายในประเทศ - นำเข้าได้เฉพาะด้านที่มีการตรวจพืช

## ราคามะพร้าวผลและผลิตภัณฑ์ (ณ แหล่งผลิต และ กทม.)

AG07 : มะพร้าว 51 F : ราคา (sh แหล่งผลิต กทม)

	ม.ค.	ก.พ.	มี.ค.	เม.ย.	พ.ค.	มิ.ย.	ก.ค.	ส.ค.	ก.ย.	ต.ค.	พ.ย.	ธ.ค.	เฉลี่ย	เฉลี่ย
<b>1. ราคามะพร้าวผลแก่ ผลใหญ่ทั้งเปลือก ที่เกษตรกรขายได้ เฉลี่ยทั้งประเทศของสำนักงานเศรษฐกิจการเกษตร : บาท/ผล</b>														
ปี 2554	13.48	14.36	14.73	14.26	14.15	13.63	13.04	12.30	12.07	12.16	12.76	12.45	13.28	12.89
ปี 2555	12.83	12.45	10.46	8.59	6.21	4.21	3.21	3.15	3.38	3.34	3.36	3.81	6.25	3.92
ปี 2556	4.63	4.87	5.36	6.62	7.64	7.72	7.57	7.36	8.27	11.85	14.49	15.50	8.49	8.40
ปี 2557	15.40	15.36	15.49	15.30	14.32	10.96	9.30	8.11	7.54	8.62	9.8	9.79	11.67	9.81
ปี 2558	9.53	9.87	10.18										9.86	
<b>2. ราคาน้ำมันมะพร้าวแห้ง 90% ที่เกษตรกรขายได้ เฉลี่ยทั้งประเทศ ของสำนักงานเศรษฐกิจการเกษตร : บาท/กก.</b>														
ปี 2554	16.52	17.96	18.86	18.92	18.16	17.55	17.83	17.65	14.25	17.98	18.43	18.41	17.71	17.24
ปี 2555	18.15	18.25	16.72	16.48	14.93	12.23	11.70	12.42	10.36	11.63	10.3	10.43	13.63	12.21
ปี 2556	10.38	10.42	11.31	10.87	10.94	10.13	10.32	11.00	11	10.92	12.85	13.46	11.13	10.72
ปี 2557	11.88	13.27	13.04	14.00	12.78	11.12	12.97	12.62	12.22	12.54	12.27	13.11	12.65	12.38
ปี 2558	12.67	12.72	14.84										13.41	
<b>3. ราคามะพร้าวผลใหญ่ ปอกเปลือก ขายส่ง ณ ตลาด กทม. ของกรมการค้าภายใน : บาท/ผล</b>														
ปี 2554	24.89	26.55	25.75	25.34	24.13	21.98	20.78	20.18	19.86	24.38	25.77	26.50	23.84	21.89
ปี 2555	26.30	23.45	18.34	15.68	13.10	11.21	9.31	8.50	8.5	8.50	9.03	10.74	13.56	9.85
ปี 2556	11.50	11.50	13.24	14.36	14.50	13.75	13.64	15.14	19.52	25.54	27.83	28.50	17.42	17.02
ปี 2557	28.50	27.00	26.50	26.50	25.94	22.81	19.78	18.81	14.18	16.43	20.63	18.05	22.09	19.66
ปี 2558	17.50	18.25	20.18										18.64	
<b>4. ราคาน้ำมันมะพร้าวขาว ณ โรงงานกะทิสด กทม. ของกรมการค้าภายใน : บาท/กก.</b>														
ปี 2553	12.95	14.03	18.36	19.44	18.59	17.93	17.74	19.69	23.00	30.45	36.36	36.50	22.09	21.23
ปี 2554	39.70	43.50	43.50	43.50	42.56	41.50	39.18	33.14	31.95	36.40	36.50	36.50	38.99	37.46
ปี 2555	36.50	34.16	27.91	24.56	20.60	17.21	14.17	15.14	19.14	20.00	20.00	20.00	22.45	17.71
ปี 2556	20.00	20.00	18.86	18.73	20.33	21.25	22.14	23.73	29.14	34.17	39.00	41.16	25.71	25.13
ปี 2557	42.00	41.63	41.50	41.50	40.66	37.36	35.46	33.21	28.11	26.92	32.25	31.52	36.01	33.62
ปี 2558	30.73	29.50	29.50										29.91	
<b>5. ราคาน้ำมันมะพร้าวแห้ง 90% ณ โรงงานที่บ่มน้ำมันมะพร้าวปริมาตร ของกรมการค้าภายใน : บาท/กก.</b>														
ปี 2554	26.21	27.50	27.50	← ขาดตลาด →									27.07	-
ปี 2555	← ขาดตลาด →						12.12	10.77	10.5	11.50	11.50	11.50	11.32	11.22
ปี 2556	11.50	11.50	11.50	11.50	11.50	10.75	10.50	10.50	10.95	11.46	11.50	11.50	11.22	10.94
ปี 2557	11.50	11.50	← ขาดตลาด →				14.00	14.45	15.32	16.11	15.39	14.04	14.59	
ปี 2558	15.66	16.00	16.00										15.89	
<b>6. ราคาน้ำมันมะพร้าวดิบ ขายส่งตลาดกทม.ของกรมการค้าภายใน : บาท/กก.</b>														
ปี 2553	26.58	27.09	27.70	28.25	28.64	30.32	31.88	33.82	35.01	← ขาดตลาด →			29.92	31.93
ปี 2554	← ขาดตลาด →			63.50	65.50	65.09	61.00	55.26	54.5	54.50	54.50	54.50	58.71	59.31
ปี 2555	51.50	51.50	48.50	42.85	42.50	37.17	33.98	31.91	31.5	31.50	31.50	31.50	38.83	34.76
ปี 2556	31.50	31.50	29.83	26.50	23.79	24.00	24.50	24.50	25.4	25.50	ขาดตลาด		26.70	24.62
ปี 2557	← ขาดตลาด →						37.50	37.5	39.16	39.75	39.75	38.73	38.05	
ปี 2558	40.71	41.50	41.50										41.24	

หมายเหตุ 1. ราคาน้ำมันมะพร้าวแห้งขึ้นกับปริมาณน้ำมันมะพร้าวแห้ง ไม่ได้ขึ้นกับช่วงมะพร้าวผลมีมากหรือน้อย

2.\*ช่วงมาก หมายถึงช่วงมะพร้าวผลมาก ระหว่างเดือนพ.ค.-ต.ค.

กองส่งเสริมการค้าสินค้าเกษตร 1 กรมการค้าภายใน

## นำเข้ามะพร้าวผลและผลิตภัณฑ์

AG07 : มะพร้าวสี F : ราคา (sh แห่งผลิต กทม)

	ม.ค.	ก.พ.	มี.ค.	เม.ย.	พ.ค.	มิ.ย.	ก.ค.	ส.ค.	ก.ย.	ต.ค.	พ.ย.	ธ.ค.	รวม
<b>1. มะพร้าวผลแก่ (รหัสศุลกากร 0801190000)</b>													
ปี 2555	11,188.82	9,859.11	4,044.97	1,009.48	753.17	1.01	-	2.00	-	0.20	18.25	6.00	26,883.01
ปี 2556	309.44	482.95	2,019.82	1,079.33	3,088.95	638.25	698.42	630.20	3,583.09	5,507.49	8,377.28	10,997.03	37,412.24
ปี 2557	9,206.44	14,019.65	14,080.20	9,215.77	10,858.31	3,463.57	3,756.37	1,371.70	2,926.26	4,124.20	10,334.86	5,912.71	89,270.03
ปี 2558	4,256.67	11,319.11											15,575.78
<b>2. เนื้อฝอย (รหัสศุลกากร 0801100000)</b>													
ปี 2555	680.53	189.26	505.25	170.40	197.02	300.75	94.55	56.57	26.49	32.42	48.82	144.00	2,446.05
ปี 2556	134.93	122.68	123.65	90.63	263.76	272.53	285.16	95.18	352.45	129.26	282.10	361.34	2,513.65
ปี 2557	318.74	256.25	514.00	81.15	183.49	335.45	144.39	304.45	99.59	118.00	255.44	141.84	2,752.80
ปี 2558	112.61	131.43											244.04
<b>3. เนื้อมะพร้าวแห้ง (รหัสศุลกากร 120300000)</b>													
ปี 2555	-	-	4.00	-	-	0.57	-	-	-	-	0.53	-	5.10
ปี 2556	-	-	-	-	-	-	-	-	1.05	-	-	-	1.05
ปี 2557	-	-	-	-	1.36	25.90	27	-	-	1.56	3.76	-	59.85
ปี 2558	-	-											-
<b>4. น้ำมันมะพร้าว (รหัสศุลกากร 15131100,15131910,15131990)</b>													
ปี 2555	692.81	549.53	959.37	1,589.32	1,967.58	1,315.00	42.67	5.78	44.16	88.78	96.09	1.19	7,352.28
ปี 2556	3.98	0.25	4.32	3.99	7.58	5.26	2.68	4.17	2.52	2.92	1,536.92	802.78	2,377.37
ปี 2557	904.10	407.65	306.62	1,026.39	1,802.2	3.57	9.04	4.152	2.912	4.35	1,408.5	723.65	6,603.15
ปี 2558	326.71	1,719.79											2,046.50
<b>5. น้ำมันมะพร้าวอื่นๆ (รหัสศุลกากร 15162014,15162021004)</b>													
ปี 2555	0.00	175	232.50	175.03	175.00	64.00	22.00	42.00	22	53.40	10.00	61.00	1,031.93
ปี 2556	17.51	0.76	11.14	30.00	15.80	10.00	9.80	10.38	15.817	25.70	10.02	26.34	183.26
ปี 2557	21.04	0.08	41.56	0.00	7.60	16.22	7.60	0.02	38.24	10.02	7.60	7.60	157.58
ปี 2558	10.19	17.63											27.82
<b>6. น้ำกะทิ (รหัสศุลกากร 21069099001)</b>													
ปี 2555	674.53	439.83	581.30	635.59	760.52	799.87	536.03	387.67	722.05	1,662.98	858.14	704.48	8,762.99
ปี 2556	1,661.85	990.08	1,412.99	924.03	1,903.64	1,627.63	1,857.96	1,808.90	1,546.89	2,085.57	2,181.44	1,817.52	19,818.47
ปี 2557	2,915.68	1,610.18	2,751.90	2,519.90	2,510.43	2,206.57	2,792.40	1,590.51	2,108.58	2,028.68	2,298.00	2,460.41	27,793.23
ปี 2558	2,896.35	2,789.39											5,685.74

ที่มา: กรมศุลกากร

กองส่งเสริมการค้าสินค้าเกษตร 1 กรมการค้าภายใน

## หอมแดง

1. ผลผลิตและการใช้ (ตัน)	ปี 2554/55	ปี 2555/56	ปี 2556/57	ปี 2557/58*	
1.1 ผลผลิตไทย (สศก.)	220,491	128,939	128,832	115,794	
- พื้นที่ปลูก (ไร่)	99,105	71,321	65,295	57,129	
- แหล่งผลิต	ศรีสะเกษ (37.37%)	เชียงใหม่ (21.90%)	เพชรบูรณ์ (8.95%)	ลำพูน (7.96%)	
- จำนวนคร้วเรือน	38,055	30,779	na		
- ผลผลิตเฉลี่ย/ไร่ (กก./ไร่)	2,225	1,808	1,973	2,027	
- ต้นทุนการผลิต	10.78	12.26	13.48		
1.2 ความต้องการใช้	250,127	125,909	152,300	131,873	
(ที่มา: คณะอนุกรรมการการผลิตและการตลาด กระเทียม หอมแดง หอมหัวใหญ่ และมันฝรั่ง)					
1.3 นำเข้า	ปี 2555	ปี 2556	ปี 2557	ปี 2558	
ปริมาณ (ตัน)	59,495	29,414	8,749	ม.ค.-ก.พ.58 63	
มูลค่า (ล้านบาท)	540.96	321.39	105.38	0.65	
1.4 ส่งออก				ม.ค.-ก.พ.58	
ปริมาณ (ตัน)	54,350	37,588	32,444	2,412	
มูลค่า (ล้านบาท)	589.63	431.41	427.74	33.75	
(ที่มา : นำเข้า-ส่งออก กรมศุลกากร)					
ประเทศคู่ค้า	อินโดนีเซีย มาเลเซีย สิงคโปร์				
ประเทศคู่แข่ง	ฟิลิปปินส์ เวียดนาม อินเดีย				
2. ราคา (บาท/กก.)	ปี 2555	ปี 2556	ปี 2557	2558	
				ก.พ.	มี.ค.
2.1 ราคาเกษตรกรขายได้ (สศก.)					
- หอมแดงหัวใหญ่คละ(ปิ้ง)	22.15	23.30	21.98	15.06	8.55
2.2 ราคาขายส่งตลาดกทม.					
- หอมแดงศรีสะเกษมัดจุกใหญ่	25.17	30.92	37.50	33.75	25.68
- หอมแดงภาคเหนือมัดจุกใหญ่	43.30	64.70	35.50	35.50	29.79
3. สภาพปัญหา					
3.1 ผลผลิตออกสู่ตลาดในลักษณะกระจุกตัวในช่วงเวลาเดียวกัน ทำให้ตลาดไม่สามารถรองรับได้					
3.2 หอมแดงเป็นสินค้าที่เน่าเสียได้ง่าย การเก็บรักษาไม่ถูกต้อง ในสภาพอากาศถ่ายเทไม่สะดวก อาจทำให้เกิดเชื้อรา สร้างหน่อ ราก และเสื่อมสภาพได้เร็วขึ้น					
3.3 ราคาผลผลิตหอมแดงจากประเทศคู่แข่ง ต่ำกว่าราคาในประเทศ					
3.4 การกำหนดมาตรการนำเข้าของอินโดนีเซีย ทำให้การส่งออกชะงักงัน					
4. สถานการณ์และแนวโน้ม					
4.1 การผลิต ปี 2557/58 สศก. ผลสำรวจเบื้องต้น (เม.ย.57) เนื้อที่เพาะปลูกหอมแดงทั้งประเทศลดลงจากปีที่ผ่านมา เนื่องจากเกษตรกรเปลี่ยนไปปลูกพืชชนิดอื่นที่ให้ผลตอบแทนที่ดีกว่า เช่น พืชผักสวนครัว ข้าวโพดหวาน					

มันฝรั่ง และถั่วลิสง เป็นต้น รวมทั้งเปลี่ยนไปปลูกหอมแบ่ง ซึ่งนอกจากจะให้ผลตอบแทนดีกว่าแล้วรอบการผลิตยังสั้นกว่าด้วย เนื้อที่เพาะปลูกรวมทั้งประเทศลดลงจากปีที่ผ่านมาร้อยละ 12.51 สำหรับผลผลิตต่อไร่เพิ่มขึ้นจากปีที่ผ่านมาร้อยละ 2.74 ส่วนผลผลิตรวมทั้งประเทศลดลงจากปีที่ผ่านมาร้อยละ 10.12

4.2 การตลาด ปี 2557 ช่วงที่ผลผลิตออกสู่ตลาดในเดือนมกราคม-กุมภาพันธ์ ราคาหอมแดงแห้งใหญ่คละที่เกษตรกรขายได้ กก.ละ 13 บาท และราคาต่ำลงเหลือ กก.ละ 8-9 บาทในช่วงเดือนมีนาคม-เมษายน เนื่องจากเป็นช่วงที่ผลผลิตออกสู่ตลาดมาก ประกอบกับอินโดนีเซียได้กำหนดมาตรการนำเข้าหอมแดงจากต่างประเทศ โดยการกำหนดโควตาเข้าจากประเทศคู่ค้า ได้แก่ เวียดนาม ฟิลิปปินส์ และไทย ส่งผลให้การส่งออกหอมแดงของไทยชะลอตัว แม้ว่ารัฐบาลไทยจะพยายามเจรจาผ่อนปรนแต่ไม่เป็นผล

4.3 สถานการณ์เดือนมีนาคม 2558 ผลผลิตหอมแดง (ฤดูแล้ง) ปี 2557/58 ผลผลิตหอมแดงจังหวัดศรีสะเกษออกสู่ตลาดหมดแล้ว สำหรับผลผลิตที่ออกสู่ตลาดตอนนี้เป็นหอมแดงภาคเหนือ ซึ่งออกสู่ตลาดแล้วประมาณร้อยละ 78 โดยราคาหอมแดงสดคละ กก.ละ 4-8 บาท หอมแดงแห้งคละ กก.ละ 7-11 บาท ราคาที่เกษตรกรขายได้ (สดก.) หอมแดงสดคละ กก.ละ 6.45 บาท ราคาขายส่งและขายปลีกตลาดกทม.หอมแดงภาคเหนือมัดजूใหญ่ กก.ละ 27.50 บาท และ 39.64 บาท ตามลำดับ ราคาขายส่งและขายปลีกตลาดกทม.หอมแดงศรีสะเกษมัดजूใหญ่ กก.ละ 22.50 บาท และ 32.39 บาท ตามลำดับ

สำหรับการส่งออกส่งออกหอมแดงยังไม่สามารถส่งออกหอมแดงไปอินโดนีเซียได้ เนื่องจากรัฐบาลอินโดนีเซียมีนโยบายการพึ่งพาตนเอง เพื่อสร้างความมั่นคงทางอาหารของประเทศ จึงมีแนวโน้มที่จะใช้มาตรการการควบคุมการนำเข้าพืชสวนต่อไปและเข้มงวดมากยิ่งขึ้น ไทยจึงจำเป็นต้องลดการพึ่งพาสินอินโดนีเซียและหาตลาดส่งออกอื่นทดแทน

## 5. กฎระเบียบการนำเข้าหอมแดงของอินโดนีเซียที่ส่งผลกระทบต่อ การส่งออกหอมแดง

อินโดนีเซียออกกฎระเบียบควบคุมการนำเข้าหอมแดง ในปี 2555 เนื่องจากการนำเข้าหอมแดงจากต่างประเทศในช่วงการเก็บเกี่ยวผลผลิตของเกษตรกรอินโดนีเซีย จะทำให้เกษตรกรสูญเสียรายได้ และราคาหอมแดงในประเทศตกต่ำ และได้ออกกฎระเบียบใหม่กฎของกระทรวงเกษตรฉบับที่ 86/Permentan/OT.140/8/2013 ในปี 2556 เพื่อให้เกิดความชัดเจนเข้าใจง่าย มีผลตั้งแต่วันที่ประกาศ 30 สิงหาคม 2556

1) การนำเข้าสินค้าพืชสวนต้องได้รับคำแนะนำ RIPH จากกระทรวงเกษตร ก่อนขอใบอนุญาตนำเข้าจากกระทรวงการค้า ซึ่งการออกคำแนะนำ RIPH สำหรับสินค้าหอมแดงจะขึ้นกับราคาอ้างอิงที่กำหนดโดยกระทรวงการค้า

2) สินค้าพืชสวนเพื่อการบริโภคต้องเป็นไปตามกฎระเบียบความปลอดภัยที่กำหนด ผู้นำเข้าต้องยื่นข้อมูลที่เกี่ยวข้องและข้อมูลทางเทคนิคประกอบการขอ RIPH ได้แก่

- (ก) ข้อมูลการขึ้นทะเบียนพื้นที่แหล่งผลิต หรือใบรับรอง GAP
  - (ข) ข้อมูลการขึ้นทะเบียนโรงคัดบรรจุที่ออกโดยหน่วยงานรับผิดชอบของประเทศผู้ผลิต
  - (ค) คำรับรองการเป็นเจ้าของโรงจัดเก็บสินค้าและกระจายสินค้าพืชสวนตามลักษณะและประเภทผลิตภัณฑ์
  - (ง) คำรับรองความเหมาะสมความสามารถการจัดเก็บสินค้า และ
  - (จ) ข้อมูลแผนการจัดกระจายสินค้าตามเวลาและพื้นที่
- ข้อมูลทั้งหมดจะต้องเป็นภาษาอินโดนีเซีย (Bahasa Indonesia)

3) การออก RIPH เมื่อได้รับคำร้องจากผู้ยื่น โดยต้องยื่นข้อมูลประกอบ ได้แก่ ชื่อสินค้า พิกัดภาษี

ศุลกากร เวลามาเข้า ประเทศแหล่งผลิต และด่านนำเข้า

4) การยื่นขอ RIPH สามารถดำเนินการได้ทาง On line ผ่านเว็บไซต์ที่กำหนดเท่านั้น ในกรณีหากมีสถานการณ์ไม่ปกติ (หน่วยงานจะแจ้งเป็นหนังสือ) และไม่สามารถยื่นผ่านทาง On line ได้ สามารถยื่นได้ด้วยตนเองก่อนวันสุดท้ายที่กำหนด

5) อธิปไตยที่ได้รับมอบหมายจะแจ้งให้ทราบภายใน 7 วันทำการ สำหรับการพิจารณาความสมบูรณ์ของข้อมูลการยื่นขอ หากสมบูรณ์จะสามารถออก RIPH ได้ หากไม่สมบูรณ์จะส่งคืนคำร้อง

6) หากพบว่าข้อมูลที่ยื่นประกอบขอ RIPH ไม่ถูกต้อง จะไม่ออก RIPH ให้เป็นระยะเวลา 1 ปี

7) RIPH ที่ได้ออกก่อนหน้ากฎกระทรวงนี้ และยังไม่หมดอายุ ยังสามารถใช้ได้ต่อไป

## 6. มาตรการ/ผลการดำเนินงาน

### 6.1 แนวทางบริหารจัดการหอมแดง ปี 2555/56

#### 6.1.1 กระทรวงพาณิชย์ เห็นชอบแนวทางการบริหารจัดการหอมแดง ปี 2555/56 ดังนี้

1) กำหนดมาตรการในการนำเข้า-ส่งออกหอมแดง รวมทั้งกำหนดมาตรฐานการนำเข้าหอมแดงจากประเทศอินโดนีเซีย ให้เป็นมาตรฐานเดียวกันกับการส่งออก โดยให้มีการตัดจุก ตัดราก สำหรับการส่งออกไปประเทศอื่นๆ ให้หารือเพื่อกำหนดมาตรฐานการส่งออกนำเข้าระหว่างกันให้มีความชัดเจน เพื่อผู้ส่งออกจะได้ปฏิบัติได้ถูกต้อง

2) ประสานเชื่อมโยง ผู้รวบรวม โรงงานแปรรูปผู้ส่งออก ตลอดจนห้างค้าปลีกค้าส่งขนาดใหญ่เข้าไปรับซื้อ

3) ส่งเสริมการแปรรูปผลผลิตหอมแดง โดยให้มีการพัฒนาผลิตภัณฑ์สู่มาตรฐานสากลที่มีการเชื่อมโยงตลาดทั้งในประเทศและต่างประเทศอย่างต่อเนื่องเป็นระบบ

4) จัดหาแหล่งเงินทุนเพื่อสนับสนุนกลุ่มเกษตรกร ในการพัฒนาสิ่งอำนวยความสะดวกหรือเป็นค่าใช้จ่ายในการบริหารจัดการหอมแดง

#### ผลการดำเนินการ

1) กรมการค้าต่างประเทศได้ออกกำหนดมาตรฐานการนำเข้าหอมแดง ประกาศบังคับเมื่อ 10 มกราคม 2556

2) ประสานแก้ไขข้อจำกัดการส่งออกหอมแดงไปอินโดนีเซีย โดยให้กรมวิชาการเกษตรเร่งตรวจสอบและออกหนังสือรับรองโรงคัดบรรจุฯ เพื่อใช้ประกอบการส่งออก

3) การเชื่อมโยงตลาดให้แก่กลุ่มวิสาหกิจหอมแดงตำบลยางชุมน้อย โดยให้พ่อค้าเข้าไปรับซื้อหอมแดงที่ฝากเก็บไว้ที่ห้องเย็นชาญเอก ตลาดไท ปริมาณ 300.520 ตัน ที่ราคา กก.ละ 6 บาท (28 ก.พ.2556)

4) จัดอบรมการแปรรูปหอมแดง ได้แก่ การผลิตหอมเจียว ข้าวเกรียบหอมแดง หอมปอก ให้แก่เกษตรกร จ.ศรีสะเกษ เพื่อเพิ่มศักยภาพการผลิตให้มีคุณภาพตามความต้องการของตลาด

#### 6.2.2 โครงการช่วยเหลือเกษตรกรผู้ปลูกหอมแดง (ฤดูแล้ง) จ.เชียงใหม่

รัฐมนตรีว่าการกระทรวงพาณิชย์ ประธานอนุกรรมการพิจารณาช่วยเหลือด้านราคาและการตลาดสินค้าเกษตร อนุมัติเมื่อ 19 มีนาคม 2556 ให้ใช้เงินโครงการช่วยเหลือสินค้าเกษตรที่มีปัญหาเร่งด่วน ปี 2554 - 2556 เป็นเงินจำขายขาดวงเงินรวม 22.66 ล้านบาท ให้ จ.เชียงใหม่ เพื่อเข้าไปแก้ไขปัญหา โดยการสนับสนุนค่าใช้จ่ายบริหารจัดการในการรวบรวมผลผลิตไปจำหน่ายนอกจังหวัดแหล่งผลิตในอัตรา กก.ละ 2 บาท โดยผู้เข้าร่วมโครงการต้องซื้อหอมแดงแห้งคละจากเกษตรกรในราคา กก.ละ 17.00 บาท ปริมาณเป้าหมาย 11,000 ตัน วงเงิน 22 ล้านบาท และค่าใช้จ่ายในการประชุม ติดตาม ตรวจสอบ และกำกับดูแลในระดับพื้นที่ 0.66 ล้านบาท ระยะเวลารับซื้อ มีนาคม - พฤษภาคม 2556 ระยะเวลาโครงการ มีนาคม - กันยายน 2556

ผลการดำเนินการ ในช่วงต้นเดือนเมษายน 2556 สถานการณ์การตลาดเข้าสู่ภาวะปกติ เกษตรกรสามารถจำหน่ายผลผลิตได้ราคาสูงกว่าราคาซื้อนำตลาดที่กำหนด จ.เชียงใหม่จึงไม่ได้ใช้เงินดำเนินการโครงการฯ

### 6.3 โครงการเชื่อมโยงตลาดสินค้าหอมแดง จ.เชียงใหม่ ปี 2556/57

จ.เชียงใหม่ มีแนวทางในการพัฒนาภูมิวิสาหกิจให้เป็นผู้ค้ามีอาชีพ โดยรับซื้อหอมแดงจากเกษตรกร และหาช่องทางการตลาดเพิ่มขึ้น เพื่อกระจายสินค้าจากแหล่งผลิตสู่ตลาดค้าส่ง-ปลีก เป้าหมายคือ จ.นครศรีธรรมราช และ จ.สงขลา

ผลการดำเนินการ จ.เชียงใหม่ ได้ดำเนินกิจกรรมระหว่างวันที่ 1-3 พฤษภาคม 2557 ดังนี้

1. การเชื่อมโยงการตลาดสินค้าเกษตร โดยการนำกลุ่มวิสาหกิจชุมชนผู้ปลูกหอมแดง อำเภอแม่แจ่ม จังหวัดเชียงใหม่ ไปเจรจาธุรกิจกับผู้ประกอบการค้าหอมแดง จังหวัดนครศรีธรรมราช และจังหวัดสงขลา จำนวน 20 ราย
2. ขยายช่องทางการค้า โดยนำผลผลิตหอมแดงไปจำหน่าย ปลิก-ส่ง ณ ศูนย์จำหน่ายสินค้าเกษตรชุมชน (Farm Outlet) ตลาดรวมพืชผลหัวอัฐิ จังหวัดนครศรีธรรมราช จำนวน 15,000 กก.ละ 16 บาท โดยผู้ค้าตลาดรวมพืชผลหัวอัฐิได้มีการสั่งซื้อหอมแดงของ จังหวัดเชียงใหม่เพื่อนำไปจำหน่ายในตลาดรวมพืชผลหัวอัฐิ
3. ร่วมเจรจากับนายกออบจ.นครศรีธรรมราช และประธานหอการค้าจังหวัดนครศรีธรรมราช โดยทั้ง 2 หน่วยงานมีความเห็นที่จะแลกเปลี่ยนสินค้าเกษตรอื่นๆ เช่น ลิ้นจี่ ลำไยของ จ.เชียงใหม่ และ เงาะ มังคุดของ จ.นครศรีธรรมราช ในช่วงที่ผลผลิตกระจุกตัว

### 6.4 การดำเนินการ ปี 2557/58

การเจรจาต่อรองการส่งออกไปยังต่างประเทศ สำนักงานส่งเสริมการค้าระหว่างประเทศ ณ กรุงจาร์กาตา ได้ประสานเข้าพบเพื่อเจรจาทหารือแนวทางการลดอุปสรรคทางการค้าสินค้าหอมแดงกับกระทรวงการค้าและกระทรวงเกษตรของอินโดนีเซีย ซึ่งกำหนดเข้าพบในวันที่ 23-26 กุมภาพันธ์ 2558 โดยมีผู้แทนกรมการค้าต่างประเทศ และกรมเจรจาการค้าระหว่างประเทศ เข้าร่วมเจรจาในครั้งนี้ด้วย

ผลการดำเนินงาน การเจรจาและพบหารือเพื่อขยายสู่ทางการค้าและลดอุปสรรคระหว่างกันวันที่ 23-26 กุมภาพันธ์ 2558 ณ สาธารณรัฐอินโดนีเซีย สรุปดังนี้

1. อินโดนีเซียมีนโยบายส่งเสริมให้เกษตรกรปลูกหอมแดงมากขึ้น เพื่อลดการพึ่งพาการนำเข้าจากต่างประเทศ ทำให้ปัจจุบันอินโดนีเซียมีผลผลิตหอมแดงตลอดทั้งปี โดยช่วงที่ผลผลิตออกมากที่สุด คือ เดือนมีนาคม และตุลาคม ทั้งนี้ การอนุญาตนำเข้าหอมแดงจะสามารถยื่นขอได้ทั้งปี แต่จะขึ้นอยู่กับราคาอ้างอิงซึ่งกำหนดโดยกระทรวงการค้า ราคาอ้างอิงอยู่ที่ กก.ละ 25,700 รูเปีย (69 บาท/กก) โดยคำนวณจากต้นทุนการผลิต (Cost of Production) บวกต้นทุนการกระจายสินค้า (Distribution Cost) ไปยังระดับค้าปลีก โดยจะมีการทบทวนราคาอ้างอิงประจำทุกปี
  2. ปัจจุบันผลผลิตหอมแดงอินโดนีเซียมีปริมาณเพิ่มขึ้น อยู่ที่ประมาณ 1.3 ล้านตัน เนื่องจากรัฐบาลอินโดนีเซียมีนโยบายส่งเสริมการพึ่งพาตนเอง ในขณะที่ความต้องการบริโภคในประเทศประมาณ 900,000 ตัน จึงเกิดภาวะล้นตลาด ซึ่งส่งผลให้ราคาหอมแดงในประเทศอยู่ที่ 20,000-22,000 รูเปีย (53-59 บาท/กก) จึงไม่อนุญาตให้นำเข้าหอมแดงจากต่างประเทศ
  3. อินโดนีเซียมีความต้องการนำเข้ากระเทียมจากต่างประเทศจำนวนมาก โดยร้อยละ 85-90 เป็นการนำเข้าจากจีน ไทยอาจหันไปส่งออกกระเทียมแทนการส่งออกหอมแดงไปยังอินโดนีเซีย
- ดังนั้น สำหรับการส่งออกหอมแดงไปอินโดนีเซียยังไม่สามารถส่งออกได้ และอินโดนีเซียมีแนวโน้มที่จะใช้มาตรการการควบคุมการนำเข้าพืชสวนต่อไปและเข้มงวดมากยิ่งขึ้น ไทยจึงจำเป็นต้องลดการพึ่งพาสลัดอินโดนีเซียและหาตลาดส่งออกอื่นทดแทน รวมทั้งต้องวางแผนการเพาะปลูกที่เหมาะสมเพื่อป้องกันปัญหาผลผลิตล้นตลาดและราคาสินค้าตกต่ำในช่วงที่ผลผลิตออกมาก





	ม.ค.	ก.พ.	มี.ค.	เม.ย.	พ.ค.	มิ.ย.	ก.ค.	ส.ค.	ก.ย.	ต.ค.	พ.ย.	ธ.ค.	เฉลี่ย	
ราคาขายปลีกตลาดกทม.หอมแดงศรีสะเกษมัดजूใหญ่ (กรมการค้าภายใน)														
2551	40.75	29.00	32.98	-	-	-	-	-	-	-	-	-	48.75	37.87
2552	39.80	29.68	28.61	-	-	-	-	-	-	-	-	-	52.85	37.74
2553	34.00	32.00	34.73	-	-	-	-	-	-	-	-	-	65.78	41.63
2554	59.70	57.50	55.74	52.00	-	-	-	-	-	-	-	-	55.63	56.11
2555	60.43	60.43	32.00	32.00	-	-	-	-	-	-	-	-	60.50	49.07
2556	47.95	40.35	33.29	35.00	-	-	-	-	-	-	-	-	57.50	42.82
2557	48.44	31.53	24.90	31.00	-	-	-	-	-	-	-	-	47.50	36.67
2558	43.90	39.00	32.39											38.43
ราคาขายปลีกตลาดกทม.หอมแดงภาคเหนือมัดजूใหญ่ (กรมการค้าภายใน)														
2551	40.59	29.00	32.98	42.39	45.47	48.76	64.62	65.08	58.00	60.45	62.50	56.98	50.57	
2552	39.80	29.21	28.61	33.33	36.83	40.55	49.43	53.00	58.41	59.71	58.00	53.63	45.04	
2553	34.00	32.00	34.73	36.29	40.78	53.14	77.08	83.05	72.59	78.80	107.68	84.30	61.20	
2554	59.70	57.50	55.74	52.00	52.00	52.00	60.26	72.00	72.00	72.00	72.00	58.90	61.34	
2555	44.40	32.00	32.00	35.18	43.24	59.15	77.59	75.90	65.35	62.00	70.00	66.39	55.27	
2556	47.95	40.55	33.29	43.50	58.23	72.03	96.45	102.50	102.50	102.50	102.50	91.35	74.45	
2557	54.68	32.03	26.45	32.77	31.00	31.00	42.43	55.00	55.00	60.45	61.40	49.40	44.30	
2558	45.00	45.00	39.64										43.21	

## หอมหัวใหญ่

รายการ/ปี	2554/55	2555/56	2556/57	2557/58 (F)
<b>1. การผลิตและความต้องการใช้</b>				
1.1 พื้นที่ปลูก (ไร่)	12,602	10,135	8,818	10,433
1.2 ผลผลิต (ตัน)	54,300	39,909	37,756	44,961
1.3 ผลผลิตเฉลี่ยต่อไร่ (กก./ไร่)	3,976	3,938	4,282	4,309
1.4 ต้นทุน (บาท/กก.)	6.39	6.80	6.64	na
1.5 จำนวนคริวเรือน (คริวเรือน)	5,492	6,424	5,284	na
1.6 ความต้องการใช้ (ตัน)	72,405	101,787	90,000	na
1.7 ช่วงออกสู่ตลาด :	เดือนธ.ค.-เม.ย. (ออกมากช่วงเดือนก.พ.-มี.ค. : 77.71%)			
1.8 จังหวัดแหล่งผลิต :	เชียงใหม่ เชียงราย นครสวรรค์ กาญจนบุรี			
ที่มา :	สำนักงานเศรษฐกิจการเกษตร			

## 2. การค้า

## 2.1 ข้อมูลพื้การนำเข้า

- ภายใต้ WTO หอมหัวใหญ่ ปริมาณโควตา 764 ตัน ภาษีในโควตา 27% นอกโควตา 142% , เมล็ดพันธุ์ ปริมาณในโควตา 3.15 ตัน ภาษีในโควตา 30% นอกโควตา 218% โดยให้ขุมนุสหกรณ์ผู้ปลูกหอมหัวใหญ่แห่งประเทศไทย จำกัด เป็นผู้นำเข้าแต่เพียงผู้เดียว

- ภายใต้ AFTA ภาษี 0% ทั้งหอมหัวใหญ่และเมล็ดพันธุ์

- ภายใต้ FTA ไทย-นิวซีแลนด์ หอมหัวใหญ่ ปริมาณโควตา 51.36 ตัน ภาษีในโควตา 14% นอกโควตาภาษี 127.80% , เมล็ดพันธุ์ ปริมาณในโควตา 0.443 ตัน ภาษีในโควตา 16% นอกโควตา 196.20%

รายการ/ปี	2555	2556	2557	2558
<b>2.2 การนำเข้า (หอมสด พิกัด 0703)</b>				(ม.ค.-ก.พ.)
- ปริมาณ (ตัน)	26,946	70,063	76,541	12,824
- มูลค่า (ล้านบาท)	118.24	259.02	338.61	70.35
- ประเทศที่ไทยนำเข้าหลัก :	จีน เมียนมาร์ อินเดีย เนเธอร์แลนด์			
<b>2.3 การส่งออก (หอมสด พิกัด 0703)</b>				(ม.ค.-ก.พ.)
- ปริมาณ (ตัน)	6,912	8,786	7,440	4,123
- มูลค่า (ล้านบาท)	112.19	153.44	128.89	63.30
- ตลาดส่งออกหลัก :	ญี่ปุ่น มาเลเซีย อินโดนีเซีย			

ที่มา : กรมการค้าต่างประเทศ , กรมศุลกากร , สำนักงานเศรษฐกิจการเกษตร

รายการ/ปี	2556	2557	ก.พ.	2558	มี.ค.	Δ%
<b>3. ราคาหอมหัวใหญ่ (บาท/กก.)</b>						
● เกรตคละ*	9.66	10.94	5.25	6.70		↑27.62
● เบอร์ 1*	9.39	9.78	8.77	8.18		↓6.73

หมายเหตุ \* = ราคาที่เกษตรกรขายได้จากสำนักงานเศรษฐกิจการเกษตร

#### 4. คณะกรรมการที่เกี่ยวข้อง

คณะกรรมการนโยบายและแผนพัฒนาการเกษตรและสหกรณ์ได้แต่งตั้ง คณะอนุกรรมการจัดการการผลิตและการตลาด กระจเทียม หอมแดง หอมหัวใหญ่และมันฝรั่ง (ปลัดกระทรวงเกษตรและสหกรณ์เป็นประธานอนุกรรมการ ในส่วนกระทรวงพาณิชย์ มีผู้แทนกรมการค้าต่างประเทศ ผู้แทนกรมการค้าภายใน และผู้แทนองค์การคลังสินค้าร่วมเป็นอนุกรรมการ) โดยมีอำนาจหน้าที่ในการพิจารณากำหนดนโยบาย แผนงาน เป้าหมายการผลิต และมาตรการสนับสนุนการผลิตการตลาดกระจเทียม หอมแดง หอมหัวใหญ่ มันฝรั่งให้สอดคล้องกับความต้องการเพื่อรักษาระดับราคาสินค้าดังกล่าว รวมทั้งกระจายเป้าหมายการผลิต และจัดการ การผลิตให้มีปริมาณและคุณภาพตามเป้าหมายที่กำหนด และกำหนดมาตรการสนับสนุนทางด้านการผลิต และการตลาดแก่สหกรณ์ เพื่อให้เกษตรกรที่เป็นสมาชิกสหกรณ์ได้รับประโยชน์สูงสุด

มติคณะอนุกรรมการฯ เมื่อวันที่ 8 มกราคม 2556 เห็นชอบมอบหมายให้สำนักงานเศรษฐกิจการเกษตร ประสานกับหน่วยงานที่เกี่ยวข้อง ได้แก่ กรมวิชาการเกษตร กรมส่งเสริมการเกษตร และกรมพัฒนาที่ดินศึกษาและจัดทำแผนการลดพื้นที่ปลูกหอมแดง กระจเทียม และหอมหัวใหญ่ โดยปลูกมันฝรั่งทดแทน ซึ่งเป็นพืชที่ให้ผลตอบแทนค่อนข้างสูง และตลาดมีความต้องการเพิ่มขึ้นตามการขยายตัวของโรงงานแปรรูปหรือศึกษาการปลูกพืชอื่นที่ให้ผลตอบแทนที่ดีกว่า

#### 5. มาตรการแก้ไขปัญหา

##### 5.1 มาตรการสำคัญที่ผ่านมา ปี 2554/55

##### 5.1.1 สภาพปัญหา

- (1) ผลผลิตกระจุกตัว ช่วงเดือนกุมภาพันธ์-มีนาคม ตลาดในปีนี้ไม่สามารถรองรับผลผลิตได้ทัน ทำให้ราคามีแนวโน้มลดลง
- (2) การลักลอบนำเข้าหอมหัวใหญ่ทำให้มีปริมาณอยู่ในตลาดมาก
- (3) การประเมินราคานำเข้าหอมหัวใหญ่เสียภาษีต่ำกว่าความเป็นจริง
- (4) พ่อค้าขาดเงินทุนหมุนเวียนรับซื้อหอมหัวใหญ่ เนื่องจากปีที่แล้วประสบปัญหาขาดทุน

##### 5.1.2 มาตรการแก้ไขปัญหา

รัฐมนตรีว่าการกระทรวงพาณิชย์ ในฐานะประธานคณะอนุกรรมการพิจารณาช่วยเหลือด้านราคาและการตลาดสินค้าเกษตรอนุมัติเงินโครงการช่วยเหลือสินค้าเกษตรที่มีปัญหาเร่งด่วน ปี 2554-2556 ให้จังหวัดเชียงใหม่ ดังนี้

- (1) โครงการช่วยเหลือเกษตรกรผู้ปลูกหอมหัวใหญ่อำเภอแม่วางและอำเภอสันป่าตอง จังหวัดเชียงใหม่ ปีการผลิต 2554/55 (20 ก.พ.55) วงเงิน 6.695 ล้านบาท โดยการสนับสนุนค่าใช้จ่ายในการคัดแยกและขนส่งหอมหัวใหญ่ให้เกษตรกรหรือสถาบันเกษตรกร อัตราเหมาจ่าย กก.ละ 1 บาท ระยะเวลาเริ่มซื้อเดือนกุมภาพันธ์-มีนาคม 2555 ระยะเวลาโครงการเดือนกุมภาพันธ์-กันยายน 2555

ผลดำเนินการ เกษตรกรเข้าร่วมโครงการ 33 ราย ปริมาณรับซื้อทั้งสิ้น 164.634 ตัน จำนวนเงินให้การสนับสนุน 0.16 ล้านบาท

(2) โครงการช่วยเหลือเกษตรกรผู้ปลูกหอมหัวใหญ่อำเภอฝางและอำเภอพร้าว จังหวัดเชียงใหม่ ปีการผลิต 2554/55 วงเงิน 26.5225 ล้านบาท โดยจ่ายชดเชยกรณีเกษตรกรขายในลักษณะ หอมสด กก.ละ 1 บาท และขายในลักษณะหอมแห้ง กก.ละ 2 บาท โดยราคาที่เกษตรกรขายได้ เมื่อรวมกับ เงินชดเชยแล้ว ต้องไม่เกิน กก.ละ 8 บาทเป้าหมาย 10,300 ตัน ระยะเวลาดำเนินการ เดือนเมษายน-มิถุนายน 2555 และระยะเวลาโครงการ เดือนเมษายน-กันยายน 2555

ผลดำเนินการ เกษตรกรเข้าร่วมโครงการ 840 ราย ปริมาณรับซื้อทั้งสิ้น 4.348 ตัน จำนวนเงินชดเชย 8.89 ล้านบาท

5.2 มาตรการ ปี 2558

5.2.1 ประสานกรมศุลกากรกวดชั้นเรื่องการลักลอบนำเข้า การตรวจปล่อยสินค้า และการประเมิน ราคานำเข้าหอมหัวใหญ่ให้สอดคล้องใกล้เคียงกับข้อเท็จจริง เพื่อสนับสนุนช่วยเหลือให้เกษตรกรสามารถ จำหน่ายผลผลิตได้ในราคาที่เหมาะสม

5.2.2 มีหนังสือขอความร่วมมือผู้นำเข้าและผู้ประกอบการรายใหญ่ชะลอการนำเข้าหอมหัวใหญ่ที่นำเข้ามา จากต่างประเทศออกสู่ตลาดในช่วงที่ผลผลิตภายในประเทศออกสู่ตลาด (ช่วงเดือนก.พ. - เม.ย. 58) เพื่อเพิ่ม โอกาสให้เกษตรกรสามารถจำหน่ายผลผลิตได้ ช่วยบรรเทาความเดือดร้อนจากราคาหอมหัวใหญ่ตกต่ำ

5.2.3 ประชาสัมพันธ์การดำเนินการเข้มงวดกวดชั้นการลักลอบนำเข้าหอมหัวใหญ่และการขอความ ร่วมมือผู้ประกอบการชะลอการนำเข้าหอมหัวใหญ่ที่นำเข้ามาจากต่างประเทศออกจำหน่ายช่วงผลผลิตออกมาก

5.2.4 การกำหนดให้หอมหัวใหญ่เป็นสินค้าที่ต้องแสดงราคารับซื้อ (มาตรการต่อเนื่องจากปี 2556) โดยคณะกรรมการกลางว่าด้วยราคาสินค้าและบริการ (กกร.) ได้ออกประกาศ ดังนี้

(1) การแสดงราคาสินค้าและค่าบริการ กำหนดให้ผู้จำหน่ายหอมหัวใหญ่แสดงราคา จำหน่ายปลีก โดยให้แสดงราคาต่อหน่วย และต้องมีตัวเลขอารบิกด้วย มีผลบังคับใช้ 29 มกราคม 2556

(2) การแสดงราคาซื้อสินค้าเกษตร กำหนดให้ผู้ประกอบธุรกิจที่ซื้อหอมหัวใหญ่เพื่อผลิต หรือจำหน่าย ต้องปิดป้ายแสดงชื่อและราคาซื้อสินค้าเกษตร โดยให้แสดงราคาต่อหน่วย และต้องมีตัวเลข อารบิกด้วย ขนาดสูงไม่ต่ำกว่า 10 เซนติเมตร มีผลบังคับใช้ 29 มกราคม 2556

6. สถานการณ์หอมหัวใหญ่ ปี 2557/58

6.1 การผลิต สำนักงานเศรษฐกิจการเกษตรคาดการณ์ (ธ.ค.57) เนื้อที่เพาะปลูกหอมหัวใหญ่เพิ่มขึ้น เนื่องจากในปีที่ผ่านมาแหล่งผลิต จ.เชียงใหม่ ประสบปัญหาฝนตกหนักในช่วงเพาะกล้า ทำให้ต้นกล้าเสียหาย เป็นจำนวนมาก แต่ปีนี้ต้นกล้าเพียงพอ เนื่องจากเกษตรกรพัฒนาวิธีการปลูก โดยการยกร่องแปลงให้สูงขึ้นและ คลุมพลาสติกป้องกันฝน ส่วนผลผลิตต่อไร่คาดว่าจะเพิ่มขึ้นจากปีที่แล้ว หากสภาพภูมิอากาศเอื้ออำนวยไม่มีโรค และแมลงรบกวน ซึ่งจะส่งผลให้ภาพรวมผลผลิตทั้งประเทศเพิ่มขึ้น

6.2 การตลาด เดือนมีนาคม 2558 ผลผลิตที่ออกสู่ตลาดเป็นของ อ. ฝาง และ อ. พะริ้ว จ. เชียงใหม่ ปริมาณออกสู่ตลาดมาก ขณะที่ภาวะการค้าชะลอตัว ทั้งนี้ เกษตรกรส่วนหนึ่งที่เป็นสมาชิกของสหกรณ์ผู้ปลูก หอมหัวใหญ่ฝาง จำกัด รวมกันฝากเก็บผลผลิตไว้กับห้องเย็นของสหกรณ์เพื่อรอระบาย โดยสหกรณ์ฯ ช่วยหา ตลาดให้ รวมทั้ง จ. เชียงใหม่ ได้ประสานผู้ประกอบการเข้าไปรับซื้อผลผลิตในพื้นที่ โดยเสนอราคาซื้อที่ เกษตรกรพอใจ แนวโน้มเดือนเมษายน 2558 คาดว่าเกษตรกรจะเก็บเกี่ยวผลผลิตจนเสร็จสิ้น โดย

หอมหัวใหญ่ที่จะออกสู่ตลาดแหล่งสุดท้ายเป็นของ จ. เชียงราย (รอบสอง) ผลผลิตส่วนใหญ่อยู่ในมือพ่อค้า โดย  
เก็บสต็อกในท้องถิ่นเพื่อทยอยจำหน่ายช่วงนอกฤดู แนวโน้มราคาปรับตัวดีขึ้น

~~~~~

กองส่งเสริมการค้าสินค้าเกษตร 1  
กรมการค้าภายใน  
เมษายน 2558

# ราคาหอมหัวใหญ่

75

8-เม.ย.-58

หน่วย : บาท/กก.

| ปี/เดือน                                              | ม.ค.  | ก.พ.  | มี.ค. | เม.ย. | พ.ค.  | มิ.ย. | ก.ค.  | ส.ค.  | ก.ย. | ต.ค. | พ.ย.  | ธ.ค.  | เฉลี่ย |
|-------------------------------------------------------|-------|-------|-------|-------|-------|-------|-------|-------|------|------|-------|-------|--------|
| <b>เบอร์ 1 ตัดจุก เกษตรกรขายได้ (สศก.)</b>            |       |       |       |       |       |       |       |       |      |      |       |       |        |
| 2554                                                  | 15.51 | 15.56 | 11.00 | -     | -     | -     | -     | -     | -    | -    | -     | -     | 13.80  |
| 2555                                                  | 7.21  | 5.07  | 5.51  | -     | -     | -     | -     | -     | -    | -    | -     | 12.50 | 6.53   |
| 2556                                                  | 12.26 | 9.07  | 8.16  | 9.83  | -     | -     | -     | -     | -    | -    | -     | -     | 9.39   |
| 2557                                                  | 11.96 | 8.14  | 10.32 | -     | -     | -     | -     | -     | -    | -    | -     | -     | 9.78   |
| 2558                                                  | 10.00 | 8.77  | 8.18  |       |       |       |       |       |      |      |       |       | 8.98   |
| <b>คละ เกษตรกรขายได้ (สศก.)</b>                       |       |       |       |       |       |       |       |       |      |      |       |       |        |
| 2554                                                  | -     | -     | -     | -     | -     | -     | -     | -     | -    | -    | -     | 11.17 | 11.17  |
| 2555                                                  | -     | -     | -     | -     | -     | -     | -     | -     | -    | -    | 11.50 | 12.67 | 12.39  |
| 2556                                                  | -     | -     | 8.75  | 9.50  | -     | -     | -     | -     | -    | -    | -     | 12.12 | 9.66   |
| 2557                                                  | 13.37 | -     | 9.17  | 8.50  | -     | -     | -     | -     | -    | -    | 12.50 | 11.14 | 10.94  |
| 2558                                                  | 9.50  | 5.25  | 6.70  |       |       |       |       |       |      |      |       |       | 7.15   |
| <b>ขายส่ง เบอร์ 0-1_ สั้นป่าตอง (กรมการค้าภายใน)</b>  |       |       |       |       |       |       |       |       |      |      |       |       |        |
| 2554                                                  | 20.66 | 21.66 | 18.72 | -     | -     | -     | -     | -     | -    | -    | -     | 17.50 | 19.64  |
| 2555                                                  | 14.90 | 9.71  | 10.50 | 10.93 | 11.50 | -     | -     | -     | -    | -    | -     | 18.83 | 12.73  |
| 2556                                                  | 17.95 | 14.10 | 15.69 | 18.97 | 21.86 | 22.50 | 22.50 | 22.50 | -    | -    | -     | -     | 19.51  |
| 2557                                                  | 17.50 | 17.39 | 14.36 | 15.50 | 15.50 | 18.74 | 19.50 | -     | -    | -    | -     | -     | 16.93  |
| 2558                                                  | 19.50 | 15.75 | 14.36 |       |       |       |       |       |      |      |       |       | 16.54  |
| <b>ขายส่ง เบอร์ 0-1_ ฝาง (กรมการค้าภายใน)</b>         |       |       |       |       |       |       |       |       |      |      |       |       |        |
| 2554                                                  | -     | 23.50 | 16.33 | 14.50 | 15.44 | 15.82 | 16.50 | -     | -    | -    | -     | -     | 17.02  |
| 2555                                                  | -     | -     | 10.50 | 11.36 | 12.50 | 14.17 | -     | -     | -    | -    | -     | -     | 12.13  |
| 2556                                                  | -     | -     | 16.50 | 19.46 | 22.83 | 23.50 | 23.50 | 23.50 | -    | -    | -     | -     | 21.55  |
| 2557                                                  | -     | -     | -     | 15.50 | 15.50 | 19.95 | 21.00 | 21.00 | -    | -    | -     | -     | 18.59  |
| 2558                                                  | -     | -     | 16.06 |       |       |       |       |       |      |      |       |       | 16.06  |
| <b>ขายปลีก เบอร์ 0-1_ สั้นป่าตอง (กรมการค้าภายใน)</b> |       |       |       |       |       |       |       |       |      |      |       |       |        |
| 2554                                                  | 27.21 | 28.39 | 24.56 | -     | -     | -     | -     | -     | -    | -    | -     | 27.00 | 26.79  |
| 2555                                                  | 25.00 | 19.07 | 19.50 | 20.14 | 21.00 | -     | -     | -     | -    | -    | -     | 28.33 | 22.17  |
| 2556                                                  | 26.36 | 21.75 | 21.63 | 25.54 | 28.17 | 29.00 | 29.00 | 29.00 | -    | -    | -     | -     | 26.31  |
| 2557                                                  | 25.00 | 24.89 | 20.71 | 21.00 | 21.00 | 25.86 | 27.00 | -     | -    | -    | -     | -     | 23.64  |
| 2558                                                  | 27.00 | 24.50 | 23.86 |       |       |       |       |       |      |      |       |       | 25.12  |
| <b>ขายปลีก เบอร์ 0-1_ ฝาง (กรมการค้าภายใน)</b>        |       |       |       |       |       |       |       |       |      |      |       |       |        |
| 2554                                                  | -     | 29.00 | 21.33 | 19.00 | 20.89 | 21.80 | 23.50 | -     | -    | -    | -     | -     | 22.59  |
| 2555                                                  | -     | -     | 19.50 | 21.00 | 23.00 | 24.55 | -     | -     | -    | -    | -     | -     | 22.01  |
| 2556                                                  | -     | -     | 25.00 | 27.24 | 30.11 | 31.00 | 31.00 | 31.00 | -    | -    | -     | -     | 29.23  |
| 2557                                                  | -     | -     | -     | 23.00 | 23.00 | 27.86 | 29.00 | 29.00 | -    | -    | -     | -     | 26.37  |
| 2558                                                  | -     | -     | 26.11 |       |       |       |       |       |      |      |       |       | 26.11  |

## กระเทียม

| รายการ/ปี                        | 2554/55                                                  | 2555/56 | 2556/57 | 2557/58 (F) |
|----------------------------------|----------------------------------------------------------|---------|---------|-------------|
| 1. การผลิตและความต้องการใช้      |                                                          |         |         |             |
| 1.1 พื้นที่ปลูก (ไร่)            | 76,809                                                   | 94,704  | 79,719  | 81,925      |
| 1.2 ผลผลิต (ตัน)                 | 85,354                                                   | 79,442  | 72,109  | 74,669      |
| 1.3 ผลผลิตต่อไร่ (กก.)           | 984                                                      | 839     | 905     | 911         |
| 1.4 ต้นทุนกระเทียมแห้ง (บาท/กก.) | 24.11                                                    | 29.10   | 27.66   | NA          |
| 1.5 จำนวนคริวเรื้อน (คริวเรื้อน) | 44,877                                                   | 44,946  | 45,109  | NA          |
| 1.6 ความต้องการใช้ (ตัน)         | 128,037                                                  | 145,425 | 136,000 | NA          |
| 1.7 ช่วงออกสู่ตลาด               | : เดือนธ.ค.-เม.ย. (ออกสู่ตลาดมากช่วงเดือนมี.ค. : 75.51%) |         |         |             |
| 1.8 จังหวัดแหล่งผลิตสำคัญ        | : เชียงใหม่ แม่ฮ่องสอน พะเยา ลำปาง ลำพูน                 |         |         |             |
| ที่มา :                          | สำนักงานเศรษฐกิจการเกษตร , F = การพยากรณ์                |         |         |             |

## 2. การค้า

## 2.1 ข้อผูกพันการนำเข้า

- WTO ในโควตา ปริมาณ 65 ตัน ภาษี 27% ให้ อคส. เป็นผู้นำเข้าแต่เพียงผู้เดียว นอกโควตา ภาษี 57%
- AFTA ภาษี 0%

| รายการ/ปี                        | 2555   | 2556   | 2557   | 2558        |
|----------------------------------|--------|--------|--------|-------------|
| 2.2 การนำเข้า (ยกเว้นกระเทียมผง) |        |        |        | (ม.ค.-ก.พ.) |
| - ปริมาณ (ตัน)                   | 35,880 | 58,113 | 58,738 | 11,831      |
| - มูลค่า (ล้านบาท)               | 389.49 | 523.12 | 539.23 | 132.91      |
| 2.3 การส่งออก (ยกเว้นกระเทียมผง) |        |        |        | (ม.ค.-ก.พ.) |
| - ปริมาณ (ตัน)                   | 101    | 28     | 327    | 10.12       |
| - มูลค่า (ล้านบาท)               | 12.52  | 5.15   | 11.47  | 1.82        |

ที่มา : กรมการค้าต่างประเทศ , กรมศุลกากร

- ประเทศคู่แข่ง : จีน เมียนมาร์
- ประเทศคู่ค้า : จีน อินโดนีเซีย ใต้หวัน มาเลเซีย

| รายการ/ปี                           | 2556  | 2557  | 2558  | ก.พ.  | มี.ค.  | △% |
|-------------------------------------|-------|-------|-------|-------|--------|----|
| 3. ราคากระเทียม (บาท/กก.)           |       |       |       |       |        |    |
| ● สดคละ เกษตรกรขายได้ (สศก.)*       | 14.09 | 17.16 | 13.65 | 10.27 | ↓24.76 |    |
| ● แห้งใหญ่คละ เกษตรกรขายได้ (สศก.)* | 46.88 | 77.15 | 68.80 | 65.36 | ↓5.00  |    |
| ● ขายส่งแห้งมัดจุกหัวใหญ่           | 83.61 | 75.45 | 71.50 | 77.36 | ↑8.20  |    |
| ● ขายปลีกแห้งมัดจุกหัวใหญ่          | 94.78 | 83.01 | 82.50 | 86.43 | ↑4.76  |    |

หมายเหตุ \* = เฉลี่ยทั้งประเทศ

#### 4. คณะกรรมการที่เกี่ยวข้อง

คณะกรรมการนโยบายและแผนพัฒนาการเกษตรและสหกรณ์ได้แต่งตั้ง คณะอนุกรรมการจัดการการผลิตและการตลาด กระจเทียม หอมแดง หอมหัวใหญ่และมันฝรั่ง (ปลัดกระทรวงเกษตรและสหกรณ์เป็นประธานอนุกรรมการ ในส่วนกระทรวงพาณิชย์ มีผู้แทนกรมการค้าต่างประเทศ ผู้แทนกรมการค้าภายใน และผู้แทนองค์การคลังสินค้าร่วมเป็นอนุกรรมการ) โดยมีอำนาจหน้าที่ในการพิจารณากำหนดนโยบาย แผนงาน เป้าหมายการผลิต และมาตรการสนับสนุนการผลิตการตลาดกระจเทียม หอมแดง หอมหัวใหญ่ มันฝรั่งให้สอดคล้องกับความต้องการเพื่อรักษาระดับราคาสินค้าดังกล่าว รวมทั้งกระจายเป้าหมายการผลิต และจัดการ การผลิตให้มีปริมาณและคุณภาพตามเป้าหมายที่กำหนด และกำหนดมาตรการสนับสนุนทางด้านการผลิต และการตลาดแก่สหกรณ์ เพื่อให้เกษตรกรที่เป็นสมาชิกสหกรณ์ได้รับประโยชน์สูงสุด

มติคณะอนุกรรมการฯ เมื่อวันที่ 8 มกราคม 2556 เห็นชอบมอบหมายให้สำนักงานเศรษฐกิจการเกษตร ประสานกับหน่วยงานที่เกี่ยวข้อง ได้แก่ กรมวิชาการเกษตร กรมส่งเสริมการเกษตร และกรมพัฒนาที่ดินศึกษาจัดทำแผนการลดพื้นที่ปลูกหอมแดง กระจเทียม และหอมหัวใหญ่ โดยปลูกมันฝรั่งทดแทน ซึ่งเป็นพืชที่ให้ผลตอบแทนค่อนข้างสูง และตลาดมีความต้องการเพิ่มขึ้น ตามการขยายตัวของโรงงานแปรรูป หรือศึกษาการปลูกพืชอื่นที่ให้ผลตอบแทนที่ดีกว่า

#### 5. มาตรการแก้ไขปัญหามา

5.1 สภาพปัญหา ปี 2554/55 ราคากระจเทียมสดคละที่เกษตรกรขายได้ในช่วงต้นฤดู (ก.พ.55) เคลื่อนไหวในเกณฑ์ค่อนข้างต่ำที่ กก.ละ 8.03 บาท จากสาเหตุ (1) ผลผลิตออกสู่ตลาดพร้อมกันมากในช่วงเดือนกุมภาพันธ์-มีนาคม (2) การลักลอบนำเข้ากระจเทียม (3) พ่อค้าขาดเงินทุนหมุนเวียนรับซื้อกระจเทียม เพราะได้รับผลกระทบจากกระจเทียมจีนที่นำเข้ามาจำหน่ายแข่งขันในราคาต่ำ และ (4) ผู้ประกอบการยังมีสต็อกกระจเทียมค้างอยู่จากปีที่ผ่านมา

##### 5.2 การช่วยเหลือด้านราคา

5.2.1 มติ คชก. เมื่อวันที่ 16 มี.ค.55 เห็นชอบในหลักการให้ อ.ต.ก. รับซื้อกระจเทียมแห้งคละจากเกษตรกรหรือสถาบันเกษตรกรในจังหวัดแหล่งผลิต โดยเริ่มที่ กก.ละ 30 บาท และปรับเพิ่มขึ้นตามภาวะตลาด ปริมาณเป้าหมาย 24,000 ตัน ระยะเวลารับซื้อเดือนพฤษภาคม-กรกฎาคม 2555 และขยายระยะเวลารับซื้อเป็นสิ้นสุด 30 ก.ย.55 (มติ คชก. 27 ส.ค.55) ระยะเวลาโครงการเดือนเมษายน-ธันวาคม 2555 และขยายเวลาโครงการเป็นสิ้นสุด ก.พ.56 และ ต.ค.56 (มติ คชก. 19 ต.ค.55 และ 10 ต.ค.56) วงเงิน 756 ล้านบาท แยกเป็นเงินทุนหมุนเวียนรับซื้อกระจเทียมแห้งคละ 720 ล้านบาท และเงินจ่ายขาด วงเงิน 36 ล้านบาท เพื่อเป็นค่าใช้จ่ายในการบริหารจัดการการตลาด

##### 5.2.2 ผลการดำเนินการ

(1) การรับซื้อ อ.ต.ก. รับซื้อกระจเทียมในราคานำตลาด (เป็นราคาที่ อ.ต.ก. ร่วมกับคณะกรรมการแก้ไขปัญหากลุ่มเกษตรกรอันเนื่องมาจากผลิตผลการเกษตรระดับจังหวัด (คพจ.) เชียงใหม่ ลำพูน พะเยา และแม่ฮ่องสอนกำหนด) ระหว่างเดือนพฤษภาคม-กรกฎาคม 2555 แยกเป็นเกรดคละมาตรฐาน กก.ละ 35 บาท เกรดต่ำกว่ามาตรฐาน กก.ละ 32 บาท และพันธุ์จีนหรือพันธุ์อื่น (จ.เชียงใหม่) กก.ละ 33 บาท จากเกษตรกร 6,856 ราย ปริมาณรับซื้อทั้งสิ้น 20,634.799 ตัน เป็นจำนวนเงิน 719.547 ล้านบาท



(2) การจำหน่าย อ.ต.ก. จำหน่ายกระเทียมทั้งหมดรวม 7 ครั้ง โดยครั้งที่ 1-3 กำหนดราคาจำหน่ายกระเทียมในแต่ละพื้นที่ร่วมกับ คพจ. เชียงใหม่ ลำพูน พะเยา และแม่ฮ่องสอน สำหรับครั้งที่ 4-7 กำหนดราคาจำหน่ายโดยคณะกรรมการกำหนดราคาจำหน่ายกระเทียม ตามโครงการแก้ไขปัญหาราคากระเทียม ปีการผลิต 2554/55 ที่กระทรวงพาณิชย์แต่งตั้ง ตามมติ คชก. เมื่อวันที่ 19 กุมภาพันธ์ 2555 โดยให้ทำหน้าที่กำหนดราคาจำหน่ายกระเทียมแบบขั้นบันได เพื่อใช้เป็นราคาอ้างอิงในการจำหน่าย (การกำหนดราคาอ้างอิงในการจำหน่ายจะพิจารณาจากราคาตลาดและภาวะการค้า ณ ช่วงเวลานั้นๆ)

ผลการดำเนินงาน อ.ต.ก. ได้จำหน่ายกระเทียมและส่งมอบจริง ในราคา กก.ละ 15 - 32 บาท (ตามชนิด คุณภาพ) ปริมาณที่จำหน่ายได้ทั้งสิ้น 11,659.706 ตัน เป็นเงิน 313.93 ล้านบาท

## 6. มาตรการ ปี 2558

6.1 ประสานขอความร่วมมือกรมศุลกากรเข้มงวดกวดขันการลักลอบนำเข้า การตรวจปล่อยสินค้า การประเมินราคานำเข้ากระเทียมให้สอดคล้องใกล้เคียงกับข้อเท็จจริง เพื่อสนับสนุนช่วยเหลือให้เกษตรกรสามารถจำหน่ายผลผลิตได้ในราคาที่เหมาะสม

6.2 มาตรการควบคุมโดยคณะกรรมการกลางว่าด้วยราคาสินค้าและบริการ (กกร.)

6.2.1 กำหนดให้กระเทียมเป็นสินค้าควบคุมในปี 2558

6.2.2 ควบคุมการขนย้ายกระเทียมที่นำเข้าจากต่างประเทศ ปี 2558 ตั้งแต่ 400 กก. ขึ้นไป โดยทางบกหรือทางทะเลเข้าหรือออกจากจังหวัดที่กำหนด 52 จังหวัด ต้องขออนุญาตขนย้าย มีผลบังคับใช้ตั้งแต่วันที่ 27 มกราคม 2558

6.2.3 การแจ้งปริมาณ สถานที่เก็บ และจัดทำบัญชีคุมสินค้ากระเทียมที่นำเข้าจากต่างประเทศ ปี 2558 กำหนดดังนี้

(1) ให้ผู้นำเข้ากระเทียมจากต่างประเทศต้องแจ้งชื่อทางการค้า (ตรา) ชนิด ขนาดเกรด ปริมาณการนำเข้า จำหน่าย คงเหลือ สถานที่เก็บ ชื่อที่อยู่ของผู้ซื้อหรือผู้รับภายใน 7 วัน ตั้งแต่วันที่ถัดจากวันที่นำเข้ามาในราชอาณาจักร

(2) ให้ผู้ครอบครองกระเทียมนำเข้าจากต่างประเทศ (กรรมสิทธิ์หรือครอบครองแทนผู้อื่น) ตั้งแต่ 2,000 กก. ขึ้นไป ต้องแจ้งชื่อทางการค้า (ตรา) ชนิด ขนาด เกรด ปริมาณที่มีอยู่ ปริมาณที่ได้มา ปริมาณจำหน่าย ปริมาณคงเหลือ สถานที่เก็บ ชื่อและที่อยู่ของผู้ซื้อหรือผู้รับภายใน 15 วัน ตั้งแต่วันที่ประกาศฉบับนี้ใช้บังคับ (มีผลบังคับใช้ วันที่ 28 มกราคม 2558) กรณีที่มีการครอบครองภายหลังวันที่ประกาศใช้บังคับ ให้แจ้งภายใน 15 วัน ตั้งแต่วันที่มีการครอบครองเกินปริมาณที่กำหนด ทั้งนี้ ผู้นำเข้าและผู้ครอบครองจะต้องจัดทำบัญชีคุมสินค้าเป็นรายวันและลงบัญชีให้แล้วเสร็จภายใน 3 วัน และต้องเก็บบัญชีไว้ ณ สถานที่เก็บ เพื่อให้ตรวจสอบได้ตลอดเวลา

6.3 กำหนดให้กระเทียมเป็นสินค้าที่ต้องแสดงราคารับซื้อ (ต่อเนื่องจากปี 2556) คณะกรรมการกลางว่าด้วยราคาสินค้าและบริการ (กกร.) ได้ออกประกาศ ดังนี้

6.3.1 การแสดงราคาสินค้าและค่าบริการ ปี 2556 กำหนดให้ผู้จำหน่ายกระเทียมแสดงราคาจำหน่ายปลีก โดยให้แสดงราคาต่อหน่วย และต้องมีตัวเลขอารบิกด้วย มีผลบังคับใช้ 29 มกราคม 2556

6.3.2 การแสดงราคาซื้อขายสินค้าเกษตร ปี 2556 กำหนดให้ผู้ประกอบธุรกิจที่ซื้อกระเทียมเพื่อผลิตหรือจำหน่าย ต้องปิดป้ายแสดงชื่อและราคาซื้อขายสินค้าเกษตร โดยให้แสดงราคาต่อหน่วย และต้องมีตัวเลขอารบิกด้วย ขนาดสูงไม่ต่ำกว่า 10 เซนติเมตร มีผลบังคับใช้ 29 มกราคม 2556

## 7. สถานการณ์กระเทียม ปี 2557/58

7.1 การผลิต สำนักงานเศรษฐกิจการเกษตรคาดการณ์ (ธ.ค.57) เนื้อที่เพาะปลูกกระเทียมเพิ่มขึ้นจากปีที่แล้ว เนื่องจากราคาที่เกษตรกรขายได้อยู่ในเกณฑ์ดี โดยในปี 2557 ราคากระเทียมใหญ่คนละ กก.ละ 77.15 บาท เพิ่มขึ้นจาก กก.ละ 46.88 บาท ในปี 2556 คิดเป็นร้อยละ 64.57 จึงจูงใจให้เกษตรกรเก็บพันธุ์เพื่อเตรียมขยายเนื้อที่เพาะปลูกมากขึ้น โดยปลูกแทนพื้นที่หอมแดงและพืชผัก และในพื้นที่ว่างเปล่า ส่วนผลผลิตต่อไร่เพิ่มขึ้นจากปีที่แล้ว หากปีนี้อากาศหนาวเย็นเอื้ออำนวยต่อการเจริญเติบโต และไม่มีโรคและศัตรูพืชรบกวน ซึ่งจะส่งผลให้ผลผลิตรวมทั้งประเทศเพิ่มขึ้น

7.2 การตลาด เดือนมีนาคม 2558 กระเทียมที่ออกสู่ตลาดเป็นผลผลิตของภาคตะวันออกเฉียงเหนือ ราคาอยู่ในเกณฑ์สูง เนื่องจากปริมาณผลผลิตน้อยและคุณภาพดี ส่วนกระเทียมภาคเหนือ เกษตรกรเก็บเกี่ยวผลผลิตเกือบหมดแล้ว ผลผลิตออกสู่ตลาดมากขึ้น ขณะที่ภาวะการค้าไม่คล่องตัว ผู้ประกอบการมีสภาพคล่องน้อย เนื่องจากในปีที่ผ่านมาระบายกระเทียมได้ช้า ราคาอ่อนตัวลงอยู่ในเกณฑ์ค่อนข้างต่ำ แนวโน้มเดือนเมษายน 2558 คาดว่าเกษตรกรจะเก็บเกี่ยวผลผลิตจนเสร็จสิ้น ส่วนใหญ่แขวนเพื่อรอจำหน่ายเป็นกระเทียมแห้ง ผลผลิตออกสู่ตลาดมากขึ้น รวมทั้งมีกระเทียมนำเข้าจำหน่ายแข่งขัน ขณะที่ภาวะการค้าไม่คล่องตัว ส่งผลให้แนวโน้มราคาอยู่ในเกณฑ์ค่อนข้างต่ำ

กองส่งเสริมการค้าสินค้าเกษตร 1  
กรมการค้าภายใน  
เมษายน 2558

## ราคากระเทียม

8-เม.ย.-58

หน่วย : บาท/กก.

| ปี/เดือน                                           | ม.ค.   | ก.พ.   | มี.ค.  | เม.ย.  | พ.ค.   | มิ.ย. | ก.ค.  | ส.ค.   | ก.ย.   | ต.ค.   | พ.ย.   | ธ.ค.   | เฉลี่ย |
|----------------------------------------------------|--------|--------|--------|--------|--------|-------|-------|--------|--------|--------|--------|--------|--------|
| สดคละ เกษตรกรขายได้ (สศก.)                         |        |        |        |        |        |       |       |        |        |        |        |        |        |
| 2554                                               | 21.20  | 17.37  | 14.87  | 14.50  | -      | -     | -     | -      | -      | -      | -      | -      | 15.83  |
| 2555                                               | 19.20  | 8.03   | 8.82   | 10.53  | -      | -     | -     | -      | -      | -      | -      | -      | 9.56   |
| 2556                                               | 13.00  | 13.37  | 14.25  | 15.11  | -      | -     | -     | -      | -      | -      | -      | -      | 14.09  |
| 2557                                               | 36.12  | 19.70  | 15.23  | 11.93  | -      | -     | -     | -      | -      | -      | -      | -      | 17.16  |
| 2558                                               | 30.50  | 13.65  | 10.27  |        |        |       |       |        |        |        |        |        | 18.14  |
| แห้งใหญ่คละ เกษตรกรขายได้ (สศก.)                   |        |        |        |        |        |       |       |        |        |        |        |        |        |
| 2554                                               | -      | 41.48  | 35.26  | 34.37  | -      | -     | -     | -      | -      | -      | -      | -      | 37.37  |
| 2555                                               | -      | -      | -      | 29.27  | 29.03  | -     | -     | -      | -      | -      | -      | -      | 29.27  |
| 2556                                               | -      | 49.88  | 45.06  | 45.87  | -      | -     | -     | -      | -      | -      | -      | -      | 46.88  |
| 2557                                               | -      | 85.99  | 76.93  | 27.52  | -      | -     | -     | -      | -      | -      | -      | -      | 77.15  |
| 2558                                               | 77.39  | 68.80  | 65.36  |        |        |       |       |        |        |        |        |        | 70.52  |
| กระเทียมแห้งมัดจุกหัวใหญ่_ขายส่ง (กรมการค้าภายใน)  |        |        |        |        |        |       |       |        |        |        |        |        |        |
| 2554                                               | 140.75 | 133.03 | 84.89  | 78.00  | 72.50  | 71.00 | 74.00 | 78.00  | 78.00  | 78.00  | 78.00  | 82.50  | 87.39  |
| 2555                                               | 86.76  | 68.62  | 56.24  | 51.00  | 50.52  | 55.11 | 57.00 | 56.30  | 55.00  | 53.78  | 64.20  | 61.00  | 59.63  |
| 2556                                               | 77.70  | 83.50  | 76.26  | 75.89  | 75.12  | 77.00 | 77.00 | 77.38  | 89.81  | 92.50  | 97.86  | 103.24 | 83.61  |
| 2557                                               | 113.41 | 118.16 | 98.69  | 69.72  | 64.13  | 62.50 | 62.50 | 62.50  | 62.50  | 62.50  | 62.70  | 66.10  | 75.45  |
| 2558                                               | 66.50  | 71.50  | 77.36  |        |        |       |       |        |        |        |        |        | 71.79  |
| กระเทียมแห้งมัดจุกหัวใหญ่_ขายปลีก (กรมการค้าภายใน) |        |        |        |        |        |       |       |        |        |        |        |        |        |
| 2554                                               | 155.25 | 149.92 | 107.61 | 105.00 | 102.78 | 98.00 | 99.89 | 102.00 | 102.00 | 102.00 | 102.00 | 110.72 | 111.43 |
| 2555                                               | 115.00 | 102.00 | 84.59  | 78.00  | 76.81  | 80.50 | 82.00 | 82.00  | 81.55  | 77.24  | 79.00  | 75.00  | 84.47  |
| 2556                                               | 91.05  | 98.00  | 90.05  | 86.33  | 85.85  | 88.00 | 88.00 | 88.43  | 100.83 | 102.50 | 107.74 | 110.54 | 94.78  |
| 2557                                               | 120.91 | 125.66 | 107.74 | 79.72  | 71.18  | 69.00 | 69.00 | 69.00  | 69.00  | 69.00  | 69.35  | 76.50  | 83.01  |
| 2558                                               | 77.50  | 82.50  | 86.43  |        |        |       |       |        |        |        |        |        | 82.14  |

หมายเหตุ ปี 2555 อ.ต.ก.แทรกแซงรับซื้อกระเทียมจากเกษตรกร

กองส่งเสริมการค้าสินค้าเกษตร 1

## สุกร

|                                       | ๒๕๕๔    | ๒๕๕๕    | ๒๕๕๖    | ๒๕๕๗    | ๒๕๕๘<br>(ประมาณการ) |
|---------------------------------------|---------|---------|---------|---------|---------------------|
| ๑. ผลผลิต (ล้านตัว) : สศก.            | ๑๑.๘๙   | ๑๒.๘๓   | ๑๓.๐๗   | ๑๒.๘๒   | ๑๓.๐๘               |
| ๒. ใช้ภายในประเทศ (ล้านตัว) : สศก.    | ๑๑.๒๙   | ๑๒.๑๙   | ๑๒.๔๒   | ๑๒.๑๘   | ๑๒.๔๓               |
| ๓. ส่งออกเนื้อสุกร - ปริมาณ (ตัน)     | ๑๑,๙๗๒  | ๑๔,๓๙๒  | ๑๕,๙๑๗  | ๑๖,๒๔๗  | ๓,๔๓๕               |
| - มูลค่า (ล้านบาท)                    | ๒,๒๙๐   | ๒,๗๑๗   | ๒,๖๕๓   | ๒,๗๕๔   | ๔๙๗                 |
| ส่งออกสุกรมีชีวิต - ปริมาณ (ตัว)      | ๓๕๓,๗๑๖ | ๕๓๓,๕๙๓ | ๒๖๑,๒๔๙ | ๔๓๔,๑๗๖ | ๑๒๓,๗๓๘             |
| - มูลค่า (ล้านบาท)                    | ๑,๕๘๐   | ๒,๐๑๙   | ๙๙๒     | ๑,๙๐๗   | ๕๗๔                 |
|                                       |         |         |         |         | (ม.ค. - ก.พ.๕๘)     |
| ๔. ต้นทุนการผลิต (บาท/กก.) : สศก.     | ๕๙.๗๘   | ๕๘.๐๐   | ๕๙.๔๔   | ๖๙.๘๖   | ๖๘.๓๘               |
|                                       |         |         |         |         | (f มี.ค.๕๘)         |
| ๕. ราคาสุกรมีชีวิตแหล่งผลิต (บาท/กก.) | ๖๕.๒๘   | ๕๕.๕๙   | ๖๗.๐๐   | ๗๕.๑๗   | ๖๓.๔๕               |
|                                       |         |         |         |         | (มี.ค.๕๘)           |

ที่มา ผลผลิต การใช้ ต้นทุน : สศก. / ส่งออก : กรมศุลกากร / ราคา : คน.

## ๖. สถานการณ์ เดือนมีนาคม ๒๕๕๘

จากปัจจัยด้านสภาพอากาศที่ร้อนขึ้น ส่งผลกระทบต่อการเลี้ยงสุกร ทำให้สุกรโตช้าและออกสู่ตลาดน้อยลงเมื่อเทียบกับช่วงที่ผ่านมา ในขณะที่ภาวะการค้ำยังค่อนข้างชะลอตัว ปริมาณผลผลิตสุกรจึงยังสมดุลกับปริมาณความต้องการใช้ ด้านราคาสุกรมีชีวิตหน้าฟาร์มปรับสูงขึ้นจาก กก. ๖๒ - ๖๓ บาท (ก.พ.๕๘) เป็น กก.ละ ๖๖ - ๖๗ บาท (มี.ค.๕๘) แต่ยังคงอยู่ในระดับที่ต่ำกว่าช่วงเดียวกันของปีก่อน

## ๗. แนวโน้ม เดือนเมษายน - พฤษภาคม ๒๕๕๘

คาดว่า สภาพอากาศที่ร้อนขึ้นตามฤดูกาลจะส่งผลให้สุกรออกสู่ตลาดช้าและมีปริมาณลดลง ด้านภาวะการค้ำโดยรวมยังทรงตัว และมีแนวโน้มคล่องตัวขึ้นในช่วงสั้นๆ ของเทศกาลสงกรานต์และหลังโรงเรียนเปิดเทอม ด้านราคาสุกรมีชีวิตหน้าฟาร์มมีแนวโน้มปรับสูงขึ้น ตามภาวะอุปสงค์อุปทาน

\*\*\*\*\*

กรมการค้าภายใน กระทรวงพาณิชย์  
เมษายน ๒๕๕๘

C:\Users\DELL\Desktop\รายเดือน\swine\_mReport มี.ค.๕๘.docx

| ปี                                                    | ม.ค.   | ก.พ.   | มี.ค.  | เม.ย.  | พ.ค.   | มิ.ย.  | ก.ค.   | ส.ค.   | ก.ย.   | ต.ค.   | พ.ย.   | ธ.ค.   | เฉลี่ย |
|-------------------------------------------------------|--------|--------|--------|--------|--------|--------|--------|--------|--------|--------|--------|--------|--------|
| ราคาขายส่งสุกรมี่ชีวิต (ฟาร์ม) ณ แหล่งผลิต (บาท/กก.)  |        |        |        |        |        |        |        |        |        |        |        |        |        |
| 2551                                                  | 48.05  | 58.55  | 58.79  | 57.56  | 54.61  | 53.64  | 51.26  | 55.95  | 53.27  | 55.55  | 53.30  | 43.56  | 53.67  |
| 2552                                                  | 54.15  | 57.45  | 58.45  | 62.06  | 61.89  | 58.82  | 56.05  | 56.60  | 56.14  | 53.17  | 55.69  | 57.05  | 57.29  |
| 2553                                                  | 58.30  | 61.25  | 61.50  | 61.50  | 61.50  | 61.50  | 61.36  | 59.31  | 55.73  | 52.40  | 53.50  | 52.25  | 58.34  |
| 2554                                                  | 53.25  | 60.18  | 62.07  | 68.09  | 69.50  | 69.50  | 73.61  | 79.86  | 70.32  | 59.30  | 55.82  | 61.80  | 65.28  |
| 2555                                                  | 55.05  | 51.07  | 50.69  | 62.15  | 61.79  | 57.50  | 56.41  | 58.40  | 54.50  | 49.55  | 56.14  | 53.83  | 55.59  |
| 2556                                                  | 62.09  | 66.03  | 60.93  | 67.94  | 65.60  | 67.50  | 69.12  | 73.40  | 68.64  | 67.50  | 67.50  | 67.72  | 67.00  |
| 2557                                                  | 74.41  | 74.92  | 75.74  | 80.50  | 81.24  | 82.40  | 80.69  | 79.55  | 73.77  | 66.23  | 66.10  | 66.50  | 75.17  |
| 2558                                                  | 63.10  | 62.50  | 63.45  |        |        |        |        |        |        |        |        |        | 63.02  |
| ราคาขายส่ง สุกรชำแหละ (ซีก) ตลาด กทม. (บาท/กก.)       |        |        |        |        |        |        |        |        |        |        |        |        |        |
| 2551                                                  | 57.82  | 70.50  | 70.74  | 69.50  | 65.16  | 64.69  | 62.31  | 66.85  | 63.95  | 65.39  | 63.58  | 62.35  | 65.24  |
| 2552                                                  | 64.15  | 67.45  | 68.43  | 71.94  | 71.89  | 69.00  | 66.00  | 66.55  | 66.18  | 63.21  | 66.21  | 68.05  | 67.42  |
| 2553                                                  | 69.13  | 71.25  | 71.50  | 71.50  | 71.50  | 71.50  | 71.50  | 70.40  | 66.05  | 61.50  | 62.50  | 61.30  | 68.30  |
| 2554                                                  | 62.60  | 70.03  | 71.85  | 78.91  | 81.50  | 81.50  | 84.39  | 90.23  | 83.36  | 70.80  | 68.27  | 74.05  | 76.46  |
| 2555                                                  | 67.30  | 64.07  | 63.60  | 74.09  | 72.40  | 69.40  | 68.41  | 70.80  | 67.50  | 62.55  | 67.68  | 66.28  | 67.84  |
| 2556                                                  | 73.91  | 78.13  | 73.12  | 79.50  | 76.79  | 78.50  | 80.12  | 84.40  | 79.64  | 78.50  | 78.50  | 78.72  | 78.32  |
| 2557                                                  | 85.41  | 85.92  | 86.74  | 91.50  | 92.61  | 94.40  | 92.69  | 91.55  | 85.77  | 78.23  | 78.10  | 78.50  | 86.78  |
| 2558                                                  | 75.10  | 74.50  | 75.45  |        |        |        |        |        |        |        |        |        | 75.02  |
| ราคาขายปลีก เนื้อแดง (ตัดแต่ง) ตลาด กทม. (บาท/กก.)    |        |        |        |        |        |        |        |        |        |        |        |        |        |
| 2551                                                  | 90.68  | 115.79 | 117.50 | 113.68 | 110.58 | 106.19 | 105.00 | 110.88 | 111.14 | 111.36 | 106.75 | 105.00 | 108.71 |
| 2552                                                  | 109.25 | 114.47 | 112.95 | 121.41 | 123.06 | 116.93 | 110.00 | 110.00 | 110.34 | 105.95 | 109.40 | 112.50 | 113.02 |
| 2553                                                  | 115.00 | 118.75 | 115.00 | 115.00 | 115.00 | 115.00 | 115.00 | 115.00 | 110.23 | 105.00 | 105.00 | 105.00 | 112.42 |
| 2554                                                  | 105.75 | 116.32 | 116.63 | 131.91 | 134.86 | 130.00 | 137.63 | 150.86 | 137.39 | 120.25 | 118.18 | 125.75 | 127.13 |
| 2555                                                  | 119.75 | 112.98 | 106.43 | 122.79 | 123.45 | 117.50 | 115.45 | 119.75 | 112.50 | 106.14 | 117.05 | 113.89 | 115.64 |
| 2556                                                  | 129.09 | 134.87 | 124.17 | 131.67 | 130.60 | 132.50 | 134.88 | 142.50 | 135.36 | 132.50 | 132.50 | 133.06 | 132.81 |
| 2557                                                  | 145.45 | 148.55 | 150.60 | 162.50 | 162.50 | 162.26 | 157.98 | 155.13 | 145.45 | 134.09 | 132.50 | 132.50 | 149.13 |
| 2558                                                  | 129.00 | 127.50 | 127.98 |        |        |        |        |        |        |        |        |        | 128.16 |
| ราคาขายปลีก เนื้อแดง (ไม่ตัดแต่ง) ตลาด กทม. (บาท/กก.) |        |        |        |        |        |        |        |        |        |        |        |        |        |
| 2555                                                  |        |        |        |        |        | 111.00 | 108.55 | 110.88 | 104.63 | 95.86  | 107.05 | 104.36 | 106.05 |
| 2556                                                  | 116.41 | 120.74 | 112.76 | 122.33 | 120.38 | 122.00 | 124.76 | 132.50 | 125.36 | 122.50 | 122.50 | 123.06 | 122.11 |
| 2557                                                  | 137.32 | 137.84 | 140.60 | 152.50 | 152.50 | 152.26 | 147.98 | 145.13 | 134.46 | 122.89 | 123.20 | 124.00 | 139.22 |
| 2558                                                  | 117.90 | 117.00 | 117.43 |        |        |        |        |        |        |        |        |        | 117.44 |

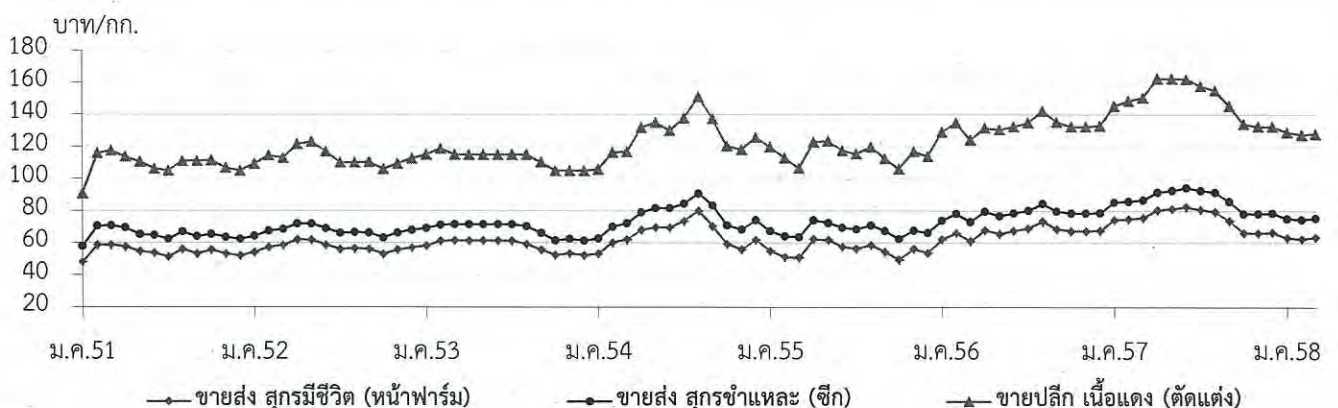

|                                   | ๒๕๕๔   | ๒๕๕๕   | ๒๕๕๖   | ๒๕๕๗   | ๒๕๕๘<br>(ประมาณการ) |
|-----------------------------------|--------|--------|--------|--------|---------------------|
| ๑. ผลผลิต (ล้านฟอง)               | ๑๐,๐๒๔ | ๑๐,๙๙๘ | ๑๑,๑๔๘ | ๑๑,๗๑๘ | ๑๑,๙๓๙              |
| Egg Board                         | ๑๑,๓๖๓ | ๑๓,๓๒๐ | ๑๓,๕๑๙ | ๑๔,๒๖๕ | ๑๕,๑๐๐              |
| ๒. การใช้ภายในประเทศ (ล้านฟอง)    | ๙,๙๕๓  | ๑๐,๘๔๙ | ๑๐,๙๗๑ | ๑๑,๕๙๓ | ๑๑,๗๐๐              |
| Egg Board                         | ๑๑,๓๕๕ | ๑๑,๖๘๐ | ๑๒,๘๐๐ | ๑๓,๗๙๐ | ๑๔,๖๑๐              |
| ๓. การส่งออก - ปริมาณ (ล้านฟอง)   | ๗๒     | ๑๕๐    | ๑๗๘    | ๑๔๔    | ๔๑                  |
| - มูลค่า (ล้านบาท)                | ๒๒๒    | ๓๙๕    | ๔๖๒    | ๔๔๖    | ๑๒๖                 |
|                                   |        |        |        |        | (ม.ค.-ก.พ.๕๘)       |
| ๔. ต้นทุนการผลิต : สศก. (บาท/ฟอง) | ๒.๖๑   | ๒.๕๘   | ๒.๘๗   | ๒.๙๙   | ๒.๙๓                |
|                                   |        |        |        |        | (f มี.ค.๕๘)         |
| ๕. ราคา ไข่ไก่สดคละ (บาท/ฟอง)     | ๒.๘๙   | ๒.๓๙   | ๓.๐๒   | ๒.๘๘   | ๒.๐๖                |
|                                   |        |        |        |        | (มี.ค.๕๘)           |

ที่มา ผลผลิต การใช้ ต้นทุน : สศก. / ส่งออก : กรมศุลกากร / ราคา : คน.

#### ๖. สรุปสถานการณ์ เดือนมีนาคม ๒๕๕๘

ภาวะการผลิตปกติ ผลผลิตไข่ไก่มีปริมาณมากกว่าความต้องการของตลาด ภาวะการค้าชะลอตัวค่อนข้างมาก ความต้องการใช้และบริโภคลดลงจากปกติเนื่องจากโรงเรียนปิดภาคเรียน ราคาไข่ไก่คละหน้าฟาร์มเคลื่อนไหวอยู่ในเกณฑ์ต่ำ ราคาขายส่งและราคาขายปลีกในตลาดสดทั่วไปปรับลดลงไปในทิศทางเดียวกัน

#### ๗. มาตรการด้านการตลาด

ดำเนินมาตรการเพิ่มช่องทางการจำหน่ายผลผลิตและเชื่อมโยงผู้เลี้ยงไก่ไข่ นำผลผลิตมาจำหน่ายให้แก่ผู้บริโภคโดยตรง เพื่อบรรเทาความเดือดร้อนของผู้เลี้ยงไก่ไข่ที่ประสบปัญหาผลผลิตล้นตลาดและราคาตกต่ำ ตลอดเดือนมีนาคม ๒๕๕๘ ทั้งส่วนกลาง ณ บริเวณหน้ากระทรวงพาณิชย์ ทุกวันอังคารและวันศุกร์ และสำนักงานการค้าภายในจังหวัดฉะเชิงเทรา นำเกษตรกรผู้เลี้ยงไก่ไข่ในพื้นที่ ระบายผลผลิตไปจำหน่ายโดยตรงให้แก่ผู้บริโภค ทั้งในจังหวัดและพื้นที่ใกล้เคียง ซึ่งช่วยให้ผู้เลี้ยงไก่ไข่ได้จำหน่ายผลผลิตเพิ่มขึ้นจากช่องทางจำหน่ายปกติประมาณ ๖,๒๐๐,๐๐๐ ฟอง (รวม ๑๗ ล้านฟอง ตั้งแต่เดือน ก.ย.๕๗ - มี.ค.๕๘)

#### ๘. แนวโน้มสถานการณ์ เดือนเมษายน - พฤษภาคม ๒๕๕๘

จากสภาพอากาศที่ร้อนจัด อาจส่งผลกระทบต่อการผลิตไข่ไก่เล็กน้อย แต่โดยภาพรวมปริมาณยังคงมากกว่าความต้องการของตลาด ภาวะการค้าจะชะลอตัวต่อเนื่องตลอดช่วงปิดภาคเรียน โดยเฉพาะในช่วงสงกรานต์ ผู้บริโภคกลุ่มโรงงานอุตสาหกรรม ซึ่งเป็นกลุ่มที่บริโภคไข่ไก่มากเดินทางกลับภูมิลำเนา คาดว่าจะมีไข่ไก่คงเหลือสะสมในระบบเพิ่มขึ้นอีกจำนวนหนึ่ง อย่างไรก็ตาม ราคาไข่ไก่คละหน้าฟาร์มมีแนวโน้มปรับสูงขึ้นจากช่วงที่ผ่านมา จากการขับเคลื่อนมาตรการแก้ไขปัญหาของภาครัฐและเอกชน

\*\*\*\*\*

## สถิติราคาขายส่ง - ขายปลีก ไข่ไก่

ปี 2552 - 2558

| ปี                                               | ม.ค. | ก.พ. | มี.ค. | เม.ย. | พ.ค. | มิ.ย. | ก.ค. | ส.ค. | ก.ย. | ต.ค. | พ.ย. | ธ.ค. | เฉลี่ย |
|--------------------------------------------------|------|------|-------|-------|------|-------|------|------|------|------|------|------|--------|
| ราคาขายส่ง ไข่ไก่สด คณะ ฌ แหล่งผลิต (บาท/ฟอง)    |      |      |       |       |      |       |      |      |      |      |      |      |        |
| 2552                                             | 1.84 | 1.90 | 2.09  | 2.42  | 2.36 | 2.38  | 2.46 | 2.60 | 2.40 | 2.13 | 2.30 | 2.30 | 2.27   |
| 2553                                             | 2.08 | 2.51 | 2.38  | 2.42  | 2.58 | 2.76  | 2.79 | 2.70 | 2.60 | 2.54 | 2.59 | 2.60 | 2.55   |
| 2554                                             | 2.65 | 2.70 | 2.90  | 3.09  | 2.94 | 2.81  | 2.84 | 3.00 | 3.00 | 3.02 | 3.19 | 2.52 | 2.89   |
| 2555                                             | 2.14 | 2.58 | 2.51  | 2.18  | 2.54 | 2.67  | 2.29 | 2.46 | 2.31 | 2.15 | 2.41 | 2.40 | 2.39   |
| 2556                                             | 2.69 | 2.80 | 2.70  | 2.73  | 3.14 | 3.20  | 2.92 | 3.23 | 3.49 | 3.22 | 3.07 | 3.10 | 3.02   |
| 2557                                             | 3.10 | 3.09 | 2.85  | 2.68  | 3.18 | 3.04  | 2.97 | 3.28 | 2.86 | 2.50 | 2.75 | 2.31 | 2.88   |
| 2558                                             | 2.44 | 2.31 | 2.06  |       |      |       |      |      |      |      |      |      | 2.27   |
| ราคาขายส่ง ไข่ไก่ เบอร์ 3 ฌ ตลาด กทม. (บาท/ฟอง)  |      |      |       |       |      |       |      |      |      |      |      |      |        |
| 2552                                             | 1.99 | 2.05 | 2.24  | 2.60  | 2.51 | 2.53  | 2.61 | 2.75 | 2.55 | 2.28 | 2.45 | 2.45 | 2.42   |
| 2553                                             | 2.23 | 2.66 | 2.53  | 2.57  | 2.73 | 2.91  | 2.94 | 2.85 | 2.75 | 2.69 | 2.74 | 2.75 | 2.70   |
| 2554                                             | 2.80 | 2.85 | 3.05  | 3.24  | 3.11 | 2.96  | 2.99 | 3.15 | 3.15 | 3.22 | 3.46 | 2.77 | 3.06   |
| 2555                                             | 2.33 | 2.73 | 2.66  | 2.33  | 2.69 | 2.82  | 2.44 | 2.61 | 2.41 | 2.25 | 2.51 | 2.50 | 2.52   |
| 2556                                             | 2.79 | 2.90 | 2.80  | 2.83  | 3.24 | 3.30  | 3.02 | 3.33 | 3.63 | 3.37 | 3.22 | 3.25 | 3.14   |
| 2557                                             | 3.25 | 3.24 | 3.00  | 2.86  | 3.33 | 3.19  | 3.12 | 3.43 | 3.01 | 2.65 | 2.90 | 2.46 | 3.04   |
| 2558                                             | 2.59 | 2.46 | 2.21  |       |      |       |      |      |      |      |      |      | 2.42   |
| ราคาขายปลีก ไข่ไก่ เบอร์ 3 ฌ ตลาด กทม. (บาท/ฟอง) |      |      |       |       |      |       |      |      |      |      |      |      |        |
| 2552                                             | 2.39 | 2.45 | 2.60  | 2.78  | 2.79 | 2.75  | 2.81 | 2.95 | 2.83 | 2.67 | 2.70 | 2.72 | 2.70   |
| 2553                                             | 2.59 | 2.86 | 2.78  | 2.77  | 2.93 | 3.11  | 3.14 | 3.05 | 2.95 | 2.95 | 2.95 | 2.95 | 2.92   |
| 2554                                             | 3.00 | 3.05 | 3.25  | 3.47  | 3.42 | 3.26  | 3.26 | 3.35 | 3.35 | 3.46 | 3.84 | 3.07 | 3.32   |
| 2555                                             | 2.63 | 3.03 | 2.96  | 2.63  | 2.99 | 3.12  | 2.74 | 2.91 | 2.71 | 2.55 | 2.81 | 2.80 | 2.82   |
| 2556                                             | 3.09 | 3.20 | 3.10  | 3.13  | 3.54 | 3.60  | 3.32 | 3.63 | 3.93 | 3.67 | 3.52 | 3.55 | 3.44   |
| 2557                                             | 3.55 | 3.54 | 3.30  | 3.16  | 3.63 | 3.49  | 3.42 | 3.73 | 3.31 | 2.95 | 3.20 | 2.76 | 3.34   |
| 2558                                             | 2.89 | 2.76 | 2.51  |       |      |       |      |      |      |      |      |      | 2.72   |

บาท/ฟอง

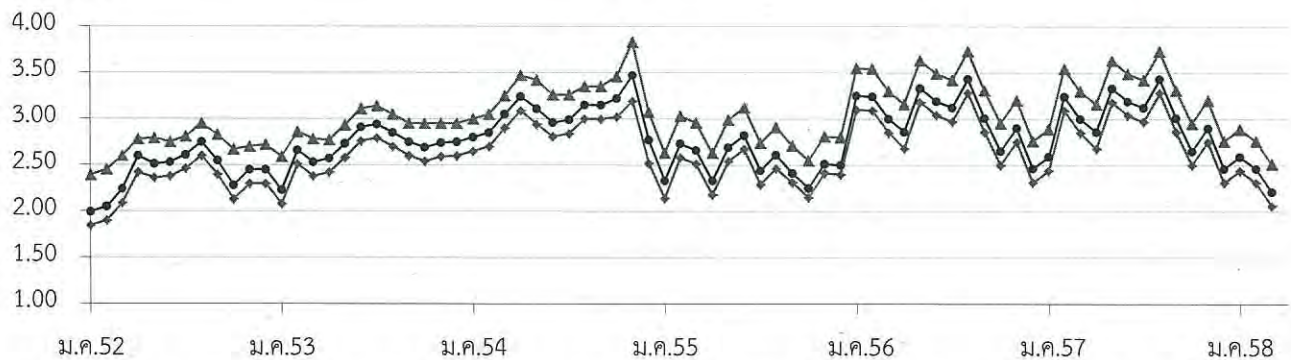

—•— ขายส่งไข่ไก่สด คณะ ฌ แหล่งผลิต    —●— ขายส่ง ไข่ไก่ เบอร์ 3 กทม.    —▲— ขายปลีก ไข่ไก่ เบอร์ 3 กทม.

## เกลือทะเล

|                                        | ๒๕๕๔    | ๒๕๕๕    | ๒๕๕๖    | ๒๕๕๗    | ๒๕๕๘<br>(ประมาณการ)      |
|----------------------------------------|---------|---------|---------|---------|--------------------------|
| ๑. ผลผลิต (ตัน)                        | ๗๒๕,๘๐๐ | ๖๗๕,๒๐๐ | ๗๔๗,๒๔๑ | ๘๘๖,๕๓๗ | ๘๕๖,๔๗๐                  |
| ๒. ความต้องการใช้ (ตัน)                | ๗๒๘,๔๖๕ | ๖๗๔,๔๐๑ | ๗๔๕,๐๐๐ | ๘๘๕,๘๕๒ | ๘๕๕,๐๐๐                  |
| ๓. การนำเข้า ปริมาณ (ตัน)              | ๒,๘๗๒   | ๔๐๑     | ๓๙๘     | ๑๙.๐๑   | ๒.๐๖๖                    |
| มูลค่า (ล้านบาท)                       | ๑๒.๓๑๓  | ๗.๗๒๓   | ๗.๕๑๘   | ๐.๕๐๕   | ๐.๑๐๓<br>(ม.ค. - ก.พ.๕๘) |
| ๔. การส่งออก ปริมาณ (ตัน)              | ๒๐๗     | ๑,๖๓๕   | ๒,๓๕๐   | ๗๐๖     | ๖๕.๑๐                    |
| มูลค่า (ล้านบาท)                       | ๒.๑๔๑   | ๓.๕๒๓   | ๓.๗๑๖   | ๒.๖๗๘   | ๐.๒๔๗<br>(ม.ค. - ก.พ.๕๘) |
| ๕. ราคาเกลือทะเล ณ แหล่งผลิต (บาท/ตัน) | ๑,๖๕๐   | ๑,๗๖๕   | ๑,๖๘๙   | ๑,๔๔๔   | ๑,๓๗๕<br>(มี.ค.58)       |
| ๖. ต้นทุนการผลิต (บาท/ตัน)             | ๗๔๙     | ๘๐๖     | ๘๔๐     | ๘๖๔     |                          |

ที่มา ผลผลิต ความต้องการใช้ : สคน. / นำเข้า - ส่งออก : กรมศุลกากร

## ๗. สถานการณ์ เดือนมีนาคม ๒๕๕๘

ปริมาณผลผลิตเกลือทะเล ณ แหล่งผลิตสำคัญจังหวัดเพชรบุรี สมุทรสาคร และสมุทรสงคราม ที่ออกสู่ตลาดมีปริมาณมาก เพียงพอกับความต้องการใช้ เนื่องจากเป็นช่วงฤดูการผลิต ราคาเกษตรกรขายได้ ณ แหล่งผลิตสำคัญ เดือนมีนาคม ๒๕๕๘ เฉลี่ยตันละ ๑,๓๕๙ บาท ลดลงจากเดือนก่อน (ก.พ.๕๘ : ๑,๓๙๘ บาท) คิดเป็นร้อยละ ๒.๗๙

## ๘. แนวโน้ม เดือนเมษายน - พฤษภาคม ๒๕๕๘

ผลผลิตออกสู่ตลาดอย่างต่อเนื่อง จากสภาพอากาศที่เอื้ออำนวยต่อการผลิต ราคามีแนวโน้มอ่อนตัวลง

\*\*\*\*\*

กรมการค้าภายใน กระทรวงพาณิชย์  
เมษายน ๒๕๕๘

D:\เกลือทะเลปี58\รายงานเดือน 2558\ข้อมูล58\เกลือ 03.58.docx



## ราคาเกลือทะเลที่เกษตรกรขายได้

หน่วย : บาท/ตัน

| ปี   | ม.ค.  | ก.พ.  | มี.ค. | เม.ย. | พ.ค.  | มิ.ย. | ก.ค.  | ส.ค.  | ก.ย.  | ต.ค.  | พ.ย.  | ธ.ค.  | เฉลี่ย |
|------|-------|-------|-------|-------|-------|-------|-------|-------|-------|-------|-------|-------|--------|
| 2549 | 800   | 796   | 788   | 789   | 708   | 667   | 711   | 753   | 778   | 767   | 782   | 839   | 765    |
| 2550 | 964   | 810   | 660   | 539   | 711   | 954   | 1,035 | 1,054 | 1,093 | 1,111 | 1,100 | 1,050 | 923    |
| 2551 | 983   | 961   | 989   | 1,049 | 1,517 | 2,056 | 2,233 | 2,238 | 2,250 | 2,250 | 2,342 | 2,533 | 1,783  |
| 2552 | 1,731 | 1,003 | 1,058 | 1,133 | 1,672 | 2,114 | 2,091 | 1,958 | 1,847 | 1,575 | 1,422 | 1,304 | 1,576  |
| 2553 | 1,089 | 1,303 | 1,140 | 1,047 | 858   | 807   | 969   | 969   | 937   | 889   | 850   | 867   | 977    |
| 2554 | 831   | 822   | 940   | 1,694 | 1,550 | 1,771 | 1,933 | 1,978 | 2,011 | 2,022 | 2,102 | 2,144 | 1,650  |
| 2555 | 1,744 | 1,442 | 1,603 | 1,747 | 1,673 | 1,908 | 1,878 | 1,878 | 1,903 | 1,849 | 1,771 | 1,786 | 1,765  |
| 2556 | 1,792 | 1,725 | 1,714 | 1,653 | 1,594 | 1,569 | 1,589 | 1,733 | 1,733 | 1,747 | 1,678 | 1,761 | 1,691  |
| 2557 | 1,693 | 1,609 | 1,440 | 1,379 | 1,276 | 1,195 | 1,377 | 1,479 | 1,477 | 1,469 | 1,469 | 1,469 | 1,444  |
| 2558 | 1,464 | 1,398 | 1,359 |       |       |       |       |       |       |       |       |       | 1,407  |

ที่มา : สำนักงานการค้าภายในจังหวัดเพชรบุรี สมุทรสาคร และสมุทรสงคราม

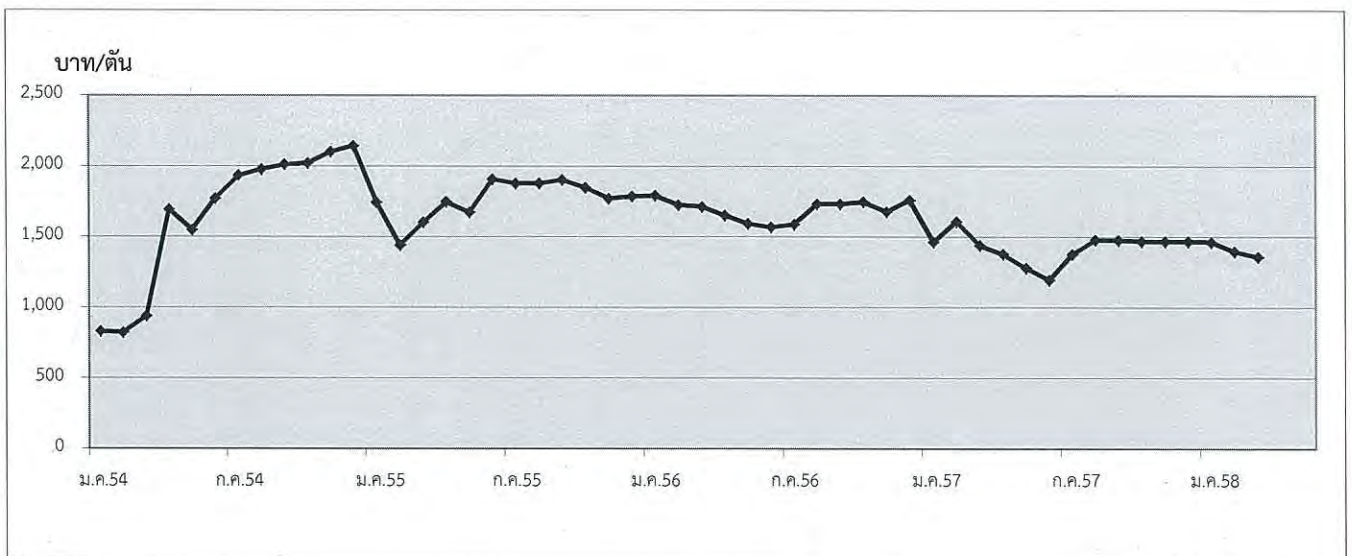

กรมการค้าภายใน กระทรวงพาณิชย์

| 1. ผลผลิตและการใช้ (ล้านตัน)  | ปี 53/54                                                        | ปี 54/55 | ปี 55/56 | ปี 56/57 | ปี 57/58<br>(มี.ค.58)  |         |
|-------------------------------|-----------------------------------------------------------------|----------|----------|----------|------------------------|---------|
| 1.1 ผลผลิตพืชน้ำมัน โลก       | 460.970                                                         | 447.700  | 475.820  | 504.310  | 532.200                |         |
| 1.2 ผลผลิตถั่วเหลือง          |                                                                 |          |          |          |                        |         |
| 1.2.1 โลก                     | 264.246                                                         | 240.493  | 268.765  | 283.736  | 315.055<br>(ประมาณการ) |         |
| 1.2.2 ไทย                     | 0.152                                                           | 0.096    | 0.064    | 0.052    | 0.052                  |         |
| - ถั่วฤดูแล้ง                 | 0.106                                                           | 0.065    | 0.045    | 0.033    | 0.032                  |         |
| - ถั่วฤดูฝน                   | 0.046                                                           | 0.031    | 0.019    | 0.019    | 0.019                  |         |
| 1.3 ความต้องการใช้            |                                                                 |          |          |          |                        |         |
| 1.3.1 โลก                     | 251.230                                                         | 258.060  | 261.200  | 273.020  | 288.500<br>(ประมาณการ) |         |
| 1.3.2 ไทย                     | 2.129                                                           | 2.202    | 1.741    | 1.939    | 2.140                  |         |
| 1.4 ต้นทุนการผลิต (บาท/กก.)   | 11.35                                                           | 12.50    | 13.57    | 14.41    | 15.05                  |         |
|                               | ปี 54                                                           | ปี 55    | ปี 56    | ปี 57    | ปี 58<br>(ม.ค.-ก.พ.58) |         |
| 1.5 นำเข้า                    | 1.994                                                           | 2.120    | 1.679    | 1.898    | 0.277                  |         |
| 1.6 ส่งออก                    | 0.0026                                                          | 0.0019   | 0.0020   | 0.0116   | 0.0035                 |         |
| ไทยนำเข้าจาก                  | บราซิล 64% สหรัฐอเมริกา 26% อาร์เจนตินา 4% แคนาดา 2% กัมพูชา 1% |          |          |          |                        |         |
| ไทยส่งออกไป                   | เวียดนาม 24% ลาว 24% แคนาดา 21% มัลดีฟส์ 15% ใต้หวัน 7%         |          |          |          |                        |         |
|                               | สหรัฐอเมริกา 3% ฟิลิปปินส์ 3% มาเลเซีย 2%                       |          |          |          |                        |         |
| 2. ราคา (บาท/กก.)             | ปี 54                                                           | ปี 55    | ปี 56    | ปี 57    | ก.พ.58                 | มี.ค.58 |
| 2.1 เกษตรกรขายได้ (คละ)       | 15.30                                                           | 16.79    | 18.33    | 14.36    | -                      | 15.52   |
| 2.2 ขายส่ง กทม.               |                                                                 |          |          |          |                        |         |
| - เกเรดแปรรูปอาหาร            | 21.95                                                           | 23.83    | 24.42    | 23.81    | 20.50                  | 19.79   |
| - เกเรดผลิตอาหารสัตว์         | 20.36                                                           | 22.61    | 23.35    | 22.60    | 18.50                  | 17.79   |
| - เกเรดสกัดน้ำมัน             | 16.17                                                           | 18.24    | 19.43    | 19.30    | 16.49                  | 16.36   |
| 2.3 ซื้อขายล่วงหน้าตลาดชิคาโก |                                                                 |          |          |          |                        |         |
| - บาท/กก.                     | 14.69                                                           | 16.79    | 15.95    | 14.93    | 11.93                  | 11.78   |
| - เหรียญสหรัฐ/ตัน             | 484.03                                                          | 537.80   | 517.33   | 457.77   | 364.70                 | 359.58  |

ที่มา : 1.1 , 1.2.1 , 1.3.1 กระทรวงเกษตรสหรัฐฯ 1.2.2 , 1.3.2 , 1.4 สำนักงานเศรษฐกิจการเกษตร 1.5-1.6 กรมศุลกากร 2.1 สศก. 2.2 กรมการค้าภายใน 2.3 www.cmegroup.com

### 3. สถานการณ์ ปี 2558

3.1 ในเดือนมีนาคม ถั่วเหลืองฤดูแล้งออกสู่ตลาดราคาเฉลี่ย มี.ค.58 กก.ละ 15.52 บาท ส่วนราคาขายส่งตลาด กทม. อ่อนตัวลงจากเดือนก่อน ซึ่งเป็นไปตามราคาตลาดต่างประเทศ โดยในช่วง ม.ค.-ก.พ.58 ผู้ประกอบการนำเข้าเมล็ดถั่วเหลืองปริมาณ 276,845 ตัน เมื่อเทียบกับปีก่อนสูงขึ้นร้อยละ 18.67

ราคาซื้อขายล่วงหน้าตลาดชิคาโกเฉลี่ย มี.ค.58 ลดลงจากเดือนก่อน เนื่องจากอุปทานถั่วเหลืองจากบราซิลออกสู่ตลาดมากขึ้นเป็นประวัติการณ์ และภาวะการส่งออกของสหรัฐฯ ที่ลดลงจากเดือนก่อน

3.2 แนวโน้ม คาดว่าปริมาณผลผลิตของไทยยังคงโน้มลดน้อยลง เนื่องจากเกษตรกรนิยมปลูกพืชอื่นที่ดูแลง่ายกว่า โดยผู้ประกอบการนำเข้าจากตลาดโลกในปริมาณมากขึ้นเพื่อให้เพียงพอกับความต้องการใช้และตลาดโลกขณะนี้ในช่วงที่ปริมาณผลผลิตออกสู่ตลาดมากขึ้น ส่งผลให้ราคาตลาดโลกอ่อนตัวลง

|                                                                                         | มค.    | กพ.    | มีค.   | เมย.   | พค.    | มิย.   | กค.    | สค.    | กย.    | ตค.    | พย.    | ธค.    | เฉลี่ย |
|-----------------------------------------------------------------------------------------|--------|--------|--------|--------|--------|--------|--------|--------|--------|--------|--------|--------|--------|
| <b>1. ราคาที่เกษตรกรขายได้ เมล็ดถั่วเหลืองชนิดคละ</b>                                   |        |        |        |        |        |        |        |        |        |        |        |        |        |
| 2553                                                                                    | 15.00  | -      | 13.65  | 14.06  | -      | -      | -      | -      | -      | -      | 14.90  | 14.51  | 13.98  |
| 2554                                                                                    | 14.35  | 15.53  | 15.52  | 15.44  | 13.76  | -      | -      | -      | 14.00  | 14.37  | 15.96  | 15.60  | 15.30  |
| 2555                                                                                    | 14.85  | -      | 14.21  | 15.50  | 17.28  | -      | -      | -      | -      | 17.50  | 19.85  | 18.35  | 16.79  |
| 2556                                                                                    | -      | -      | 18.03  | 18.61  | 19.60  | -      | -      | -      | 18.35  | 18.35  | 17.52  | 17.85  | 18.33  |
| 2557                                                                                    | 19.36  | -      | 18.16  | 19.27  | 20.00  | -      | -      | 17.35  | 17.35  | 17.35  | 15.26  | 13.85  | 14.36  |
| 2558                                                                                    | -      | -      | 15.52  |        |        |        |        |        |        |        |        |        | -      |
| <b>2. ราคาขายส่ง เมล็ดถั่วเหลืองเกรดแปรรูปผลิตภัณฑ์อาหาร ตลาด กทม.</b>                  |        |        |        |        |        |        |        |        |        |        |        |        |        |
| 2553                                                                                    | 21.85  | 21.70  | 21.25  | 21.06  | 20.75  | 20.75  | 19.91  | 19.75  | 19.75  | 19.75  | 19.75  | 19.75  | 20.50  |
| 2554                                                                                    | 20.16  | 22.50  | 22.50  | 22.50  | 22.50  | 21.64  | 21.55  | 22.00  | 22.00  | 22.00  | 22.00  | 22.00  | 21.95  |
| 2555                                                                                    | 22.00  | 22.00  | 22.00  | 22.00  | 22.00  | 22.20  | 23.55  | 25.85  | 26.50  | 26.50  | 25.91  | 25.50  | 23.83  |
| 2556                                                                                    | 24.73  | 24.50  | 24.50  | 24.38  | 24.80  | 24.00  | 24.00  | 24.07  | 24.50  | 24.50  | 24.50  | 24.50  | 24.42  |
| 2557                                                                                    | 24.50  | 24.50  | 24.50  | 24.50  | 24.50  | 24.50  | 24.50  | 24.50  | 24.09  | 23.00  | 21.60  | 21.00  | 23.81  |
| 2558                                                                                    | 20.50  | 20.50  | 19.79  |        |        |        |        |        |        |        |        |        | 20.26  |
| <b>3. ราคาขายส่ง เมล็ดถั่วเหลืองเกรดผลิตอาหารสัตว์ ตลาด กทม.</b>                        |        |        |        |        |        |        |        |        |        |        |        |        |        |
| 2553                                                                                    | 20.85  | 20.70  | 20.25  | 20.06  | 19.56  | 19.25  | 18.41  | 18.25  | 18.25  | 18.25  | 18.25  | 18.25  | 19.19  |
| 2554                                                                                    | 18.63  | 20.75  | 20.75  | 20.75  | 20.75  | 20.11  | 20.05  | 20.50  | 20.50  | 20.50  | 20.50  | 20.50  | 20.36  |
| 2555                                                                                    | 20.50  | 20.50  | 20.50  | 20.50  | 20.50  | 21.03  | 22.55  | 24.85  | 25.50  | 25.50  | 24.91  | 24.50  | 22.61  |
| 2556                                                                                    | 23.73  | 23.50  | 23.50  | 23.38  | 23.00  | 23.00  | 23.00  | 23.07  | 23.50  | 23.50  | 23.50  | 23.50  | 23.35  |
| 2557                                                                                    | 23.50  | 23.50  | 23.50  | 23.50  | 23.50  | 23.50  | 23.50  | 23.50  | 23.09  | 21.50  | 19.60  | 19.00  | 22.60  |
| 2558                                                                                    | 18.50  | 18.50  | 17.79  |        |        |        |        |        |        |        |        |        | 18.26  |
| <b>4. ราคาขายส่ง เมล็ดถั่วเหลืองเกรดสกัดน้ำมัน ความชื้น 13.0% ตลาด กทม.</b>             |        |        |        |        |        |        |        |        |        |        |        |        |        |
| 2553                                                                                    | 16.23  | 15.79  | 15.00  | 14.85  | 14.85  | 14.85  | 14.85  | 14.98  | 15.02  | 15.26  | 15.78  | 16.25  | 15.31  |
| 2554                                                                                    | 16.25  | 16.25  | 16.25  | 16.25  | 16.25  | 16.21  | 16.10  | 16.10  | 16.10  | 16.10  | 16.10  | 16.10  | 16.17  |
| 2555                                                                                    | 16.26  | 16.35  | 16.49  | 16.85  | 16.85  | 17.05  | 17.97  | 20.08  | 20.55  | 20.55  | 20.25  | 19.65  | 18.24  |
| 2556                                                                                    | 19.65  | 19.33  | 18.96  | 19.03  | 18.65  | 18.65  | 19.20  | 20.15  | 20.48  | 19.81  | 19.65  | 19.65  | 19.43  |
| 2557                                                                                    | 19.65  | 19.65  | 19.65  | 19.72  | 20.95  | 20.95  | 20.85  | 20.65  | 18.67  | 17.51  | 16.66  | 16.63  | 19.30  |
| 2558                                                                                    | 16.53  | 16.49  | 16.36  |        |        |        |        |        |        |        |        |        | 16.46  |
| <b>5. ราคาขายปลีก น้ำมันถั่วเหลืองบริสุทธิ์ ขนาดบรรจุขวด 1 ลิตร ตลาด กทม. (บาท/ขวด)</b> |        |        |        |        |        |        |        |        |        |        |        |        |        |
| 2553                                                                                    | 44.59  | 44.75  | 44.75  | 44.75  | 44.75  | 44.75  | 44.12  | 44.00  | 44.00  | 44.00  | 44.00  | 44.55  | 44.42  |
| 2554                                                                                    | 45.50  | 45.50  | 45.50  | 53.32  | 55.00  | 55.00  | 55.00  | 55.00  | 55.00  | 55.00  | 55.00  | 55.00  | 52.49  |
| 2555                                                                                    | 55.00  | 55.00  | 55.00  | 55.00  | 55.00  | 55.00  | 55.00  | 55.00  | 55.00  | 55.00  | 55.00  | 55.00  | 55.00  |
| 2556                                                                                    | 55.00  | 55.00  | 55.00  | 55.00  | 55.00  | 55.00  | 55.00  | 55.00  | 55.00  | 55.00  | 55.00  | 55.00  | 55.00  |
| 2557                                                                                    | 55.00  | 55.00  | 55.00  | 55.00  | 55.00  | 55.00  | 55.00  | 55.00  | 55.00  | 55.00  | 55.00  | 55.00  | 55.00  |
| 2558                                                                                    | 55.00  | 55.00  | 55.00  |        |        |        |        |        |        |        |        |        | 55.00  |
| <b>6. ราคาซื้อขายล่วงหน้าเมล็ดถั่วเหลือง ตลาดชิคาโก</b>                                 |        |        |        |        |        |        |        |        |        |        |        |        |        |
| 2553                                                                                    | 11.91  | 11.47  | 11.40  | 11.58  | 11.35  | 11.37  | 12.02  | 12.32  | 12.03  | 12.86  | 13.80  | 14.56  | 12.22  |
| 2554                                                                                    | 15.72  | 14.30  | 15.21  | 15.16  | 15.14  | 15.34  | 15.17  | 14.96  | 14.93  | 13.86  | 13.32  | 13.15  | 14.69  |
| 2555                                                                                    | 14.00  | 14.23  | 15.30  | 16.44  | 16.36  | 16.61  | 19.38  | 19.67  | 19.15  | 17.44  | 16.44  | 16.48  | 16.79  |
| 2556                                                                                    | 15.90  | 16.08  | 15.90  | 15.13  | 16.20  | 17.37  | 17.14  | 15.80  | 16.08  | 14.82  | 15.13  | 15.87  | 15.95  |
| 2557                                                                                    | 15.75  | 16.29  | 16.98  | 17.77  | 17.81  | 17.24  | 14.93  | 13.93  | 11.92  | 11.55  | 12.49  | 12.52  | 14.93  |
| 2558                                                                                    | 12.09  | 11.93  | 11.78  |        |        |        |        |        |        |        |        |        | 11.93  |
| <b>7. ราคาซื้อขายล่วงหน้าเมล็ดถั่วเหลือง ตลาดชิคาโก (เหรียญสหรัฐ/ตัน)</b>               |        |        |        |        |        |        |        |        |        |        |        |        |        |
| 2553                                                                                    | 358.82 | 344.63 | 348.62 | 357.31 | 349.02 | 348.54 | 370.14 | 380.17 | 388.45 | 427.15 | 460.09 | 481.40 | 384.53 |
| 2554                                                                                    | 511.65 | 512.81 | 498.70 | 501.43 | 498.73 | 500.68 | 501.79 | 498.44 | 488.20 | 447.14 | 428.76 | 420.01 | 484.03 |
| 2555                                                                                    | 441.70 | 461.16 | 496.25 | 529.56 | 521.09 | 522.30 | 609.41 | 622.88 | 615.19 | 565.66 | 532.99 | 535.36 | 537.80 |
| 2556                                                                                    | 526.00 | 536.67 | 536.04 | 517.75 | 541.92 | 560.12 | 548.31 | 498.01 | 505.03 | 472.80 | 476.63 | 488.63 | 517.33 |
| 2557                                                                                    | 476.07 | 496.76 | 521.96 | 547.15 | 545.91 | 527.96 | 463.19 | 432.94 | 368.81 | 354.41 | 379.32 | 378.75 | 457.77 |
| 2558                                                                                    | 367.46 | 364.70 | 359.58 |        |        |        |        |        |        |        |        |        | 363.91 |

ที่มา : 1.สำนักงานเศรษฐกิจการเกษตรเฉลี่ยทั้งปีแบบถ่วงน้ำหนักจำนวนผลผลิต , 2-5 กรมการค้าภายใน, 6-7 Chicago Board of Trade

### ปริมาณการนำเข้าและส่งออกเมล็ดถั่วเหลือง

หน่วย : ตัน

|                     | มค.     | กพ.     | มีค.    | เมย.    | พค.     | มิย.    | กค.     | สค.     | กย.     | ตค.     | พย.     | ธค.     | รวม       |
|---------------------|---------|---------|---------|---------|---------|---------|---------|---------|---------|---------|---------|---------|-----------|
| <b>ปริมาณนำเข้า</b> |         |         |         |         |         |         |         |         |         |         |         |         |           |
| 2553                | 12,758  | 91,672  | 109,170 | 208,321 | 78,012  | 156,384 | 253,577 | 165,790 | 242,637 | 141,275 | 192,441 | 166,668 | 1,818,705 |
| 2554                | 155,753 | 166,595 | 159,527 | 143,542 | 268,381 | 193,807 | 128,806 | 179,778 | 121,053 | 153,217 | 173,032 | 150,886 | 1,994,378 |
| 2555                | 206,305 | 34,126  | 220,894 | 230,559 | 97,966  | 225,911 | 174,526 | 118,267 | 154,393 | 178,088 | 315,949 | 162,959 | 2,119,941 |
| 2556                | 107,117 | 44,655  | 21,663  | 212,474 | 152,174 | 175,330 | 183,661 | 158,525 | 120,304 | 78,920  | 177,424 | 246,430 | 1,678,678 |
| 2557                | 120,990 | 112,297 | 187,768 | 173,079 | 235,295 | 104,481 | 135,400 | 105,794 | 203,060 | 161,897 | 175,784 | 182,448 | 1,898,295 |
| 2558                | 128,352 | 148,493 |         |         |         |         |         |         |         |         |         |         | 276,845   |
| <b>ปริมาณส่งออก</b> |         |         |         |         |         |         |         |         |         |         |         |         |           |
| 2553                | 44      | 70      | 54      | 24      | 104     | 38      | 48      | 79      | 19      | 90      | 106     | 278     | 954       |
| 2554                | 52      | 249     | 272     | 151     | 421     | 587     | 295     | 187     | 135     | 18      | 142     | 121     | 2,629     |
| 2555                | 198     | 213     | 181     | 118     | 335     | 266     | 127     | 103     | 33      | 120     | 99      | 124     | 1,918     |
| 2556                | 93      | 215     | 145     | 132     | 166     | 48      | 552     | 66      | 181     | 70      | 240     | 82      | 1,989     |
| 2557                | 187     | 49      | 158     | 218     | 124     | 856     | 1,691   | 2,229   | 142     | 119     | 4,567   | 1,252   | 11,595    |
| 2558                | 3,344   | 144     |         |         |         |         |         |         |         |         |         |         | 3,488     |

ที่มา : กรมศุลกากร : ปี 2553-54 พิกัด 12010090001 12010010000 และ 12010090090

: ปี 2555-58 พิกัด 12011009000 12019010001 และ 12019090090

## กากั่วเหลือง

| 1. ผลผลิตและการใช้ (ล้านตัน) | ปี 54   | ปี 55   | ปี 56   | ปี 57   | ปี 58<br>(ปี.ค.58)<br>(ประมาณการ) |
|------------------------------|---------|---------|---------|---------|-----------------------------------|
| 1.1 ผลผลิตโลก                | 174.427 | 180.450 | 181.291 | 189.342 | 200.819                           |
| 1.2 ผลผลิตในประเทศ           | 1.234   | 1.148   | 1.014   | 0.884   | 0.914                             |
| - เมล็ดในประเทศ              | 0.015   | 0.013   | 0.015   | 0.016   | 0.014                             |
| - เมล็ดนำเข้า                | 1.219   | 1.135   | 0.999   | 0.868   | 0.900                             |
| 1.3 ความต้องการใช้           | 3.633   | 3.963   | 3.834   | 3.900   | 3.969<br>(ประมาณการ)              |
| 1.4 นำเข้า                   | 2.399   | 2.815   | 2.820   | 2.888   | 2.900                             |
| 2. ราคา (บาท/กก.)            | ปี 55   | ปี 56   | ปี 57   | ก.พ.58  | มี.ค.58                           |
| 2.1 ขายส่ง กทม.              |         |         |         |         |                                   |
| - กากั่วเหลืองในประเทศ       |         |         |         |         |                                   |
| - เมล็ดในโปรตีน44-48%        | 18.66   | 19.84   | 19.99   | 18.35   | 18.35                             |
| - เมล็ดนำเข้าโปรตีน42-45%    | 17.83   | 17.97   | 19.06   | 17.47   | 16.38                             |
| - กากั่วเหลืองนำเข้า         |         |         |         |         |                                   |
| - โปรตีน 46-48%              | 17.22   | 18.35   | 18.95   | 17.17   | 16.45                             |
| 2.2 ตลาดต่างประเทศ           |         |         |         |         |                                   |
| - ตลาดชิคาโก (บาท/กก.)       | 14.78   | 14.74   | 15.23   | 12.24   | 11.95                             |
| (เหรียญสหรัฐ/ตัน)            | 473.29  | 477.26  | 466.95  | 374.25  | 364.86                            |

ที่มา : 1.1 กระทรวงเกษตรสหรัฐฯ 1.2 แบบเบง 1.3 ศ.ผู้ผลิตอาหารสัตว์ไทย 1.4 กรมศุลกากร  
2.1 กรมการค้าภายใน 2.2 www.cmegroup.com

## 3. สถานการณ์ ปี 2558

3.1 ในเดือนมีนาคม ราคาตลาด กทม.เฉลี่ยเดือน มี.ค.58 กากผลิตจากเมล็ดนำเข้าและกากนำเข้า ลดลง ตามราคาตลาดต่างประเทศที่ลดลง ส่วนกากจากเมล็ดในประเทศทรงตัว โดยในช่วง ม.ค.-ก.พ.58 มีการนำเข้าแล้วปริมาณ 490,127 ตัน ลดลงจากช่วงเดียวกันของปีก่อนร้อยละ 0.45

ราคาตลาดชิคาโกเฉลี่ยเดือน มี.ค.58 ลดลงจากเดือนก่อน เนื่องจากภาวะการส่งออกของสหรัฐฯ ที่ลดลง จากที่จีนที่เป็นผู้นำเข้ารายใหญ่ชะลอการนำเข้า และเป็นช่วงที่ผลผลิตจากบราซิลออกสู่ตลาดในปริมาณมากขึ้น

3.2 แนวโน้ม คาดว่าราคากากั่วเหลืองในประเทศและตลาดโลกจะเคลื่อนไหวอยู่ในเกณฑ์สูง และมีแนวโน้มอ่อนตัวลงเนื่องจากเป็นช่วงที่เมล็ดกากั่วเหลืองในตลาดโลกมีปริมาณมาก ทำให้ปริมาณกากั่วเหลืองในตลาดโลกมีปริมาณมากขึ้นในช่วงนี้ด้วย

| มค.                                                                                                    | กพ.    | มีค.   | เมย.   | พค.    | มิย.   | กค.    | สค.    | กย.    | ตค.    | พย.    | ธค.    | เฉลี่ย |        |
|--------------------------------------------------------------------------------------------------------|--------|--------|--------|--------|--------|--------|--------|--------|--------|--------|--------|--------|--------|
| 1. ราคาขายส่ง กากถั่วเหลืองผลิตในประเทศจากเมล็ดในประเทศ โปรตีน 44-48% ณ หน้าโรงงานสกัดน้ำมัน ตลาด กทม. |        |        |        |        |        |        |        |        |        |        |        |        |        |
| 2553                                                                                                   | 17.49  | 17.55  | 17.55  | 17.55  | 17.55  | 16.84  | 15.10  | 15.05  | 15.05  | 15.15  | 15.35  | 15.40  | 16.30  |
| 2554                                                                                                   | 15.40  | 15.40  | 15.40  | 15.40  | 15.40  | 14.37  | 13.43  | 13.43  | 13.43  | 13.43  | 13.43  | 13.43  | 14.33  |
| 2555                                                                                                   | 13.43  | 15.47  | 16.43  | 16.49  | 16.70  | 17.99  | 19.76  | 21.90  | 21.98  | 21.98  | 21.43  | 20.31  | 18.66  |
| 2556                                                                                                   | 20.23  | 20.23  | 20.53  | 20.61  | 20.12  | 19.93  | 19.73  | 19.33  | 19.33  | 19.33  | 19.33  | 19.33  | 19.84  |
| 2557                                                                                                   | 19.33  | 19.18  | 19.85  | 20.45  | 20.45  | 20.45  | 20.45  | 20.45  | 19.33  | -      | -      | -      | 19.99  |
| 2558                                                                                                   | 18.63  | 18.35  | 18.35  |        |        |        |        |        |        |        |        |        | 18.44  |
| 2. ราคาขายส่ง กากถั่วเหลืองผลิตในประเทศจากเมล็ดนำเข้า โปรตีน 42-45% ณ หน้าโรงงานสกัดน้ำมัน ตลาด กทม.   |        |        |        |        |        |        |        |        |        |        |        |        |        |
| 2553                                                                                                   | 15.90  | 15.08  | 14.69  | 14.53  | 14.27  | 13.36  | 12.93  | 13.79  | 13.82  | 14.08  | 14.43  | 13.44  | 14.19  |
| 2554                                                                                                   | 13.58  | 13.85  | 13.32  | 12.53  | 12.30  | 11.91  | 13.00  | 14.21  | 14.31  | 14.10  | 14.00  | 13.38  | 13.37  |
| 2555                                                                                                   | 13.65  | 14.73  | 15.51  | 15.90  | 15.94  | 16.07  | 18.67  | 21.50  | 21.81  | 21.09  | 20.25  | 18.82  | 17.83  |
| 2556                                                                                                   | 17.87  | 17.61  | 18.82  | 19.33  | 18.01  | 17.20  | 17.00  | 16.67  | 17.37  | 17.74  | 18.69  | 19.28  | 17.97  |
| 2557                                                                                                   | 19.40  | 18.93  | 19.53  | 20.13  | 19.97  | 19.73  | 19.48  | 19.23  | 18.66  | 18.16  | 18.08  | 17.40  | 19.06  |
| 2558                                                                                                   | 17.20  | 17.47  | 16.38  |        |        |        |        |        |        |        |        |        | 17.02  |
| 3. ราคาขายส่ง กากถั่วเหลืองนำเข้าจากต่างประเทศ โปรตีน 46-48% ณ โกดังผู้นำเข้า ตลาด กทม.                |        |        |        |        |        |        |        |        |        |        |        |        |        |
| 2553                                                                                                   | 15.90  | 15.01  | 14.63  | 14.60  | 14.60  | 13.31  | 12.52  | 13.86  | 13.51  | 13.97  | 14.32  | 13.60  | 14.15  |
| 2554                                                                                                   | 13.80  | 14.08  | 13.62  | 12.63  | 11.97  | 11.50  | 11.50  | 11.50  | 12.14  | 13.90  | 13.90  | 13.22  | 12.81  |
| 2555                                                                                                   | 12.90  | 14.15  | 14.15  | 14.15  | 14.15  | 15.28  | 17.16  | 21.30  | 21.93  | 21.32  | 20.66  | 19.45  | 17.22  |
| 2556                                                                                                   | 19.10  | 19.10  | 19.34  | 19.75  | 18.36  | 17.17  | 16.85  | 16.52  | 17.71  | 18.29  | 18.60  | 19.42  | 18.35  |
| 2557                                                                                                   | 19.53  | 19.04  | 19.50  | 20.05  | 19.90  | 19.65  | 19.41  | 19.15  | 18.45  | 17.65  | 17.56  | 17.55  | 18.95  |
| 2558                                                                                                   | 17.29  | 17.17  | 16.45  |        |        |        |        |        |        |        |        |        | 16.97  |
| 4. ราคา CIF กากถั่วเหลืองนำเข้าจากต่างประเทศ                                                           |        |        |        |        |        |        |        |        |        |        |        |        |        |
| 2553                                                                                                   | 14.73  | 14.90  | 14.41  | 13.65  | 12.94  | 11.91  | 11.88  | 12.66  | 12.06  | 11.62  | 12.20  | 13.20  | 12.91  |
| 2554                                                                                                   | 13.31  | 13.80  | 15.06  | 14.86  | 13.83  | 14.05  | 14.33  | 13.79  | 13.59  | 14.17  | 13.82  | 13.07  | 13.95  |
| 2555                                                                                                   | 13.15  | 12.98  | 12.35  | 12.65  | 12.74  | 13.20  | 14.53  | 15.48  | 15.91  | 17.97  | 18.57  | 18.71  | 15.00  |
| 2556                                                                                                   | 18.11  | 17.99  | 18.23  | 17.20  | 15.24  | 15.40  | 15.47  | 16.55  | 17.37  | 17.91  | 17.32  | 17.71  | 16.84  |
| 2557                                                                                                   | 18.67  | 19.36  | 18.94  | 19.61  | 19.42  | 19.10  | 19.40  | 19.59  | 18.84  | 18.54  | 17.00  | 17.46  | 18.83  |
| 2558                                                                                                   | 17.00  | 16.84  |        |        |        |        |        |        |        |        |        |        | 16.92  |
| 5. ราคาซื้อขายล่วงหน้ากากถั่วเหลือง ตลาดชิคาโก                                                         |        |        |        |        |        |        |        |        |        |        |        |        |        |
| 2553                                                                                                   | 10.83  | 10.11  | 9.54   | 9.97   | 9.95   | 10.24  | 10.87  | 10.99  | 10.34  | 10.65  | 11.28  | 11.67  | 10.54  |
| 2554                                                                                                   | 12.68  | 11.45  | 12.01  | 11.72  | 11.79  | 12.03  | 11.77  | 11.74  | 11.62  | 10.82  | 10.23  | 10.04  | 11.49  |
| 2555                                                                                                   | 11.02  | 11.25  | 12.49  | 13.67  | 14.43  | 14.75  | 17.57  | 18.49  | 17.42  | 16.00  | 15.14  | 15.10  | 14.78  |
| 2556                                                                                                   | 13.80  | 14.06  | 13.91  | 13.04  | 14.19  | 15.62  | 16.52  | 14.95  | 15.61  | 14.45  | 14.64  | 16.12  | 14.74  |
| 2557                                                                                                   | 15.66  | 16.37  | 16.48  | 17.33  | 17.72  | 16.96  | 14.54  | 14.40  | 13.22  | 12.34  | 13.94  | 13.82  | 15.23  |
| 2558                                                                                                   | 12.47  | 12.24  | 11.95  |        |        |        |        |        |        |        |        |        | 12.22  |
| 6. ราคาซื้อขายล่วงหน้ากากถั่วเหลือง ตลาดชิคาโก (เหรียญสหรัฐ/ตัน)                                       |        |        |        |        |        |        |        |        |        |        |        |        |        |
| 2553                                                                                                   | 326.27 | 303.60 | 291.71 | 307.39 | 305.73 | 314.09 | 334.72 | 339.33 | 334.05 | 353.74 | 376.18 | 385.71 | 331.04 |
| 2554                                                                                                   | 412.60 | 410.79 | 393.92 | 387.87 | 388.25 | 392.74 | 389.28 | 391.31 | 380.20 | 349.05 | 329.09 | 320.68 | 378.82 |
| 2555                                                                                                   | 347.57 | 364.49 | 405.23 | 440.43 | 459.58 | 463.70 | 552.53 | 585.75 | 559.67 | 519.03 | 490.83 | 490.64 | 473.29 |
| 2556                                                                                                   | 456.81 | 469.15 | 468.97 | 446.36 | 474.60 | 503.56 | 528.33 | 470.98 | 490.19 | 460.82 | 461.06 | 496.25 | 477.26 |
| 2557                                                                                                   | 473.37 | 499.18 | 506.69 | 533.63 | 543.20 | 519.27 | 451.02 | 447.82 | 409.10 | 378.82 | 423.25 | 418.08 | 466.95 |
| 2558                                                                                                   | 379.04 | 374.25 | 364.86 |        |        |        |        |        |        |        |        |        | 372.72 |

ที่มา : 1-3 กรมการค้าภายใน 4 กรมศุลกากร 5-6 Chicago Board of Trade

## ปริมาณการนำเข้ากากถั่วเหลือง

หน่วย : ตัน

| มค.  | กพ.     | มีค.    | เมย.    | พค.     | มิย.    | กค.     | สค.     | กย.     | ตค.     | พย.     | ธค.     | รวม     |           |
|------|---------|---------|---------|---------|---------|---------|---------|---------|---------|---------|---------|---------|-----------|
| 2553 | 213,825 | 213,513 | 149,932 | 202,585 | 138,459 | 278,487 | 318,845 | 191,223 | 216,001 | 292,708 | 97,417  | 302,572 | 2,615,567 |
| 2554 | 146,684 | 252,806 | 145,642 | 178,767 | 109,997 | 225,293 | 190,362 | 158,504 | 276,311 | 282,580 | 239,963 | 191,734 | 2,398,644 |
| 2555 | 158,047 | 257,407 | 279,867 | 92,488  | 362,893 | 136,408 | 331,083 | 317,342 | 81,927  | 209,086 | 345,827 | 242,541 | 2,814,917 |
| 2556 | 408,982 | 111,011 | 103,198 | 160,108 | 422,162 | 315,033 | 181,605 | 291,258 | 304,148 | 192,361 | 94,557  | 236,010 | 2,820,433 |
| 2557 | 300,017 | 192,330 | 264,309 | 171,348 | 309,139 | 126,354 | 240,352 | 232,571 | 385,673 | 237,304 | 259,811 | 168,802 | 2,888,009 |
| 2558 | 334,956 | 155,171 |         |         |         |         |         |         |         |         |         |         | 490,127   |

ที่มา : กรมศุลกากร : ปี 2553-54 พิกัด 2304000000 : ปี 2555-58 พิกัด 2304009000

**ราคาน้ำมันถั่วเหลือง**

หน่วยบาท/กก.

91  
เฉลี่ย

| มค.                                                                                                           | กพ.   | มีค.  | เมย.  | พค.   | มิย.  | กค.   | สค.   | กย.   | ตค.   | พย.   | ธค.   | เฉลี่ย |
|---------------------------------------------------------------------------------------------------------------|-------|-------|-------|-------|-------|-------|-------|-------|-------|-------|-------|--------|
| <b>1. ราคาขายส่ง น้ำมันถั่วเหลืองบริสุทธิ์ โรงสกัดส่งถึงผู้ซื้อ ขนาดบรรจุถัง 200 ลิตร ตลาด กทม.</b>           |       |       |       |       |       |       |       |       |       |       |       |        |
| 2553                                                                                                          | 42.17 | 42.17 | 42.17 | 42.17 | 42.17 | 42.17 | 42.17 | 42.17 | 42.17 | 42.17 | 42.17 | 43.98  |
| 2554                                                                                                          | 47.08 | 47.08 | 47.08 | 49.55 | 50.08 | 50.08 | 50.08 | 50.08 | 50.08 | 50.08 | 50.08 | 49.29  |
| 2555                                                                                                          | 50.08 | 50.08 | 50.08 | 50.08 | 50.08 | 50.08 | 50.08 | 50.08 | 50.08 | 50.08 | 50.08 | 50.08  |
| 2556                                                                                                          | 50.08 | 50.08 | 50.08 | 50.08 | 50.08 | 50.08 | 50.08 | 50.08 | 50.08 | 50.08 | 50.08 | 50.08  |
| 2557                                                                                                          | 50.08 | 50.08 | 50.08 | 50.08 | 50.08 | 50.08 | 50.08 | 50.80 | 50.08 | 50.08 | 50.08 | 50.14  |
| 2558                                                                                                          | 50.08 | 50.08 | 50.08 | 50.08 | 50.08 | 50.08 | 50.08 | 50.08 | 50.08 | 50.08 | 50.08 | 50.08  |
| <b>2. ราคาขายส่ง น้ำมันถั่วเหลืองบริสุทธิ์ โรงสกัดส่งถึงผู้ซื้อ ขนาดบรรจุบีบ 13.75 ลิตร ตลาด กทม.</b>         |       |       |       |       |       |       |       |       |       |       |       |        |
| 2553                                                                                                          | 49.40 | 49.40 | 49.40 | 49.40 | 49.40 | 49.40 | 49.40 | 49.40 | 49.40 | 49.40 | 49.40 | 49.62  |
| 2554                                                                                                          | 50.00 | 50.00 | 50.00 | 50.00 | 50.00 | 50.00 | 50.00 | 50.00 | 50.00 | 50.00 | 50.00 | 50.00  |
| 2555                                                                                                          | 50.00 | 50.00 | 50.00 | 50.00 | 50.00 | 50.00 | 50.00 | 50.00 | 50.00 | 50.00 | 50.00 | 50.00  |
| 2556                                                                                                          | 50.00 | 50.00 | 50.00 | 50.00 | 50.00 | 50.00 | 50.00 | 50.00 | 50.00 | 50.00 | 50.00 | 50.00  |
| 2557                                                                                                          | 50.00 | 50.00 | 50.00 | 50.00 | 50.00 | 50.00 | 50.00 | 50.00 | 50.00 | 50.00 | 50.00 | 50.00  |
| 2558                                                                                                          | 50.00 | 50.00 | 50.00 | 50.00 | 50.00 | 50.00 | 50.00 | 50.00 | 50.00 | 50.00 | 50.00 | 50.00  |
| <b>3. ราคาขายส่ง น้ำมันถั่วเหลืองบริสุทธิ์ โรงสกัดส่งถึงผู้ซื้อ ขนาดบรรจุขวด 1 ลิตร ตลาด กทม. (บาท/ขวด)</b>   |       |       |       |       |       |       |       |       |       |       |       |        |
| 2553                                                                                                          | 39.96 | 39.66 | 39.65 | 39.65 | 39.65 | 39.65 | 38.01 | 37.87 | 37.92 | 37.92 | 37.92 | 39.97  |
| 2554                                                                                                          | 43.50 | 43.50 | 43.50 | 49.88 | 51.54 | 51.54 | 51.54 | 51.54 | 51.54 | 51.54 | 51.54 | 49.39  |
| 2555                                                                                                          | 51.54 | 51.54 | 51.54 | 51.54 | 51.54 | 51.54 | 51.54 | 51.54 | 51.54 | 51.54 | 51.54 | 51.54  |
| 2556                                                                                                          | 51.54 | 51.54 | 51.54 | 51.54 | 51.54 | 51.54 | 51.54 | 51.54 | 51.54 | 51.54 | 51.54 | 51.54  |
| 2557                                                                                                          | 51.54 | 51.54 | 51.54 | 51.54 | 51.54 | 51.54 | 51.54 | 51.54 | 51.54 | 51.54 | 51.54 | 51.54  |
| 2558                                                                                                          | 51.54 | 51.54 | 51.54 | 51.54 | 51.54 | 51.54 | 51.54 | 51.54 | 51.54 | 51.54 | 51.54 | 51.54  |
| <b>4. ราคาขายส่ง น้ำมันถั่วเหลืองบริสุทธิ์ ผู้ค้าส่งส่งถึงผู้ซื้อ ขนาดบรรจุขวด 1 ลิตร ตลาด กทม. (บาท/ขวด)</b> |       |       |       |       |       |       |       |       |       |       |       |        |
| 2553                                                                                                          | 41.31 | 41.76 | 41.75 | 41.75 | 41.75 | 41.75 | 39.22 | 39.15 | 39.27 | 39.27 | 39.27 | 41.19  |
| 2554                                                                                                          | 44.48 | 44.48 | 44.48 | 51.77 | 53.62 | 53.62 | 53.62 | 53.62 | 53.62 | 53.62 | 53.62 | 53.62  |
| 2555                                                                                                          | 53.62 | 53.62 | 53.62 | 53.62 | 53.62 | 53.62 | 53.62 | 53.62 | 53.62 | 53.62 | 53.62 | 53.62  |
| 2556                                                                                                          | 53.62 | 53.62 | 53.62 | 53.62 | 53.62 | 53.62 | 53.62 | 53.62 | 53.62 | 53.62 | 53.62 | 53.62  |
| 2557                                                                                                          | 53.62 | 53.62 | 53.62 | 53.62 | 53.62 | 53.62 | 53.62 | 53.62 | 53.62 | 53.62 | 53.62 | 53.62  |
| 2558                                                                                                          | 53.62 | 53.62 | 53.62 | 53.62 | 53.62 | 53.62 | 53.62 | 53.62 | 53.62 | 53.62 | 53.62 | 53.62  |
| <b>5. ราคาขายปลีก น้ำมันถั่วเหลืองบริสุทธิ์ ขนาดบรรจุขวด 1 ลิตร ตลาด กทม. (บาท/ขวด)</b>                       |       |       |       |       |       |       |       |       |       |       |       |        |
| 2553                                                                                                          | 44.59 | 44.75 | 44.75 | 44.75 | 44.75 | 44.75 | 44.12 | 44.00 | 44.00 | 44.00 | 44.00 | 44.55  |
| 2554                                                                                                          | 45.50 | 45.50 | 45.50 | 53.32 | 55.00 | 55.00 | 55.00 | 55.00 | 55.00 | 55.00 | 55.00 | 55.00  |
| 2555                                                                                                          | 55.00 | 55.00 | 55.00 | 55.00 | 55.00 | 55.00 | 55.00 | 55.00 | 55.00 | 55.00 | 55.00 | 55.00  |
| 2556                                                                                                          | 55.00 | 55.00 | 55.00 | 55.00 | 55.00 | 55.00 | 55.00 | 55.00 | 55.00 | 55.00 | 55.00 | 55.00  |
| 2557                                                                                                          | 55.00 | 55.00 | 55.00 | 55.00 | 55.00 | 55.00 | 55.00 | 55.00 | 55.00 | 55.00 | 55.00 | 55.00  |
| 2558                                                                                                          | 55.00 | 55.00 | 55.00 | 55.00 | 55.00 | 55.00 | 55.00 | 55.00 | 55.00 | 55.00 | 55.00 | 55.00  |
| <b>6. ราคาซื้อขายล่วงหน้าน้ำมันถั่วเหลือง ตลาดชิคาโก</b>                                                      |       |       |       |       |       |       |       |       |       |       |       |        |
| 2553                                                                                                          | 27.83 | 27.97 | 28.48 | 28.16 | 27.09 | 26.81 | 27.09 | 29.07 | 28.78 | 31.11 | 33.70 | 36.40  |
| 2554                                                                                                          | 38.65 | 35.42 | 37.97 | 38.67 | 38.12 | 38.35 | 37.55 | 36.59 | 37.10 | 34.93 | 34.75 | 34.54  |
| 2555                                                                                                          | 35.90 | 36.12 | 36.89 | 38.28 | 35.65 | 34.91 | 37.38 | 37.52 | 37.75 | 34.60 | 33.05 | 33.53  |
| 2556                                                                                                          | 33.93 | 33.91 | 32.74 | 31.75 | 32.38 | 32.87 | 31.29 | 29.96 | 29.76 | 28.14 | 28.47 | 28.34  |
| 2557                                                                                                          | 27.51 | 28.65 | 30.21 | 30.34 | 29.28 | 28.46 | 26.27 | 24.00 | 23.01 | 23.51 | 23.75 | 23.32  |
| 2558                                                                                                          | 23.29 | 22.84 | 22.39 | 22.39 | 22.39 | 22.39 | 22.39 | 22.39 | 22.39 | 22.39 | 22.39 | 22.39  |
| <b>7. ราคาซื้อขายล่วงหน้าน้ำมันถั่วเหลือง ตลาดชิคาโก (เหรียญสหรัฐ/ตัน)</b>                                    |       |       |       |       |       |       |       |       |       |       |       |        |
| 2553                                                                                                          | 839   | 840   | 871   | 868   | 833   | 822   | 834   | 897   | 930   | 1,033 | 1,124 | 1,203  |
| 2554                                                                                                          | 1,258 | 1,270 | 1,245 | 1,279 | 1,256 | 1,252 | 1,242 | 1,219 | 1,213 | 1,127 | 1,118 | 1,103  |
| 2555                                                                                                          | 1,132 | 1,170 | 1,197 | 1,233 | 1,135 | 1,098 | 1,175 | 1,189 | 1,213 | 1,122 | 1,071 | 1,089  |
| 2556                                                                                                          | 1,123 | 1,132 | 1,104 | 1,087 | 1,083 | 1,060 | 1,001 | 944   | 935   | 898   | 897   | 872    |
| 2557                                                                                                          | 832   | 874   | 929   | 934   | 898   | 872   | 815   | 746   | 712   | 721   | 721   | 706    |
| 2558                                                                                                          | 708   | 698   | 683   | 683   | 683   | 683   | 683   | 683   | 683   | 683   | 683   | 683    |

หมายเหตุ 1 ไม่รวม VAT

ที่มา : 1 - 5 กรมการค้าภายใน 6 - 7 Chicago Board of Trade

**ปริมาณนำเข้าและส่งออกน้ำมันถั่วเหลือง**

| มค.                             | กพ.   | มีค.  | เมย.   | พค.   | มิย.  | กค.   | สค.   | กย.    | ตค.   | พย.   | ธค.   | รวม    |
|---------------------------------|-------|-------|--------|-------|-------|-------|-------|--------|-------|-------|-------|--------|
| <b>ปริมาณนำเข้า</b>             |       |       |        |       |       |       |       |        |       |       |       |        |
| น้ำมันถั่วเหลืองดิบ ไม่มีนำเข้า |       |       |        |       |       |       |       |        |       |       |       |        |
| น้ำมันถั่วเหลืองบริสุทธิ์       |       |       |        |       |       |       |       |        |       |       |       |        |
| 2553                            | -     | 0     | -      | 3     | -     | 1     | -     | 1      | 0     | -     | -     | 2      |
| 2554                            | 3     | 0     | 1      | 9     | 10    | 0     | 214   | 209    | 106   | -     | 0     | 105    |
| 2555                            | 0     | 0     | 9      | 5     | 2     | 3     | 2     | -      | 4     | -     | 0     | 5      |
| 2556                            | 6     | -     | 3      | 7     | 1     | 104   | 112   | 117    | 105   | 418   | 418   | 685    |
| 2557                            | 438   | 678   | 716    | 853   | 750   | 99    | 815   | 201    | 562   | 802   | 783   | 818    |
| 2558                            | 420   | 264   | -      | -     | -     | -     | -     | -      | -     | -     | -     | 684    |
| <b>ปริมาณส่งออก</b>             |       |       |        |       |       |       |       |        |       |       |       |        |
| น้ำมันถั่วเหลืองดิบ             |       |       |        |       |       |       |       |        |       |       |       |        |
| 2553                            | -     | 10    | -      | -     | -     | 1,497 | -     | 2,002  | 3,802 | 2,001 | 4,003 | -      |
| 2554                            | -     | 2,000 | -      | -     | -     | 2,000 | -     | 13,503 | 5,891 | 6,002 | -     | 0      |
| 2555                            | 9,537 | 2,495 | 9,210  | 3,995 | -     | 6,004 | -     | -      | -     | 0     | 3,508 | 15,910 |
| 2556                            | 6,002 | 6,000 | 11,001 | -     | 2,000 | 2,001 | 2,002 | 2,002  | 2,001 | 2,001 | 4,000 | 4,001  |
| 2557                            | -     | -     | 6,000  | 0     | 7,020 | -     | -     | -      | -     | -     | -     | -      |
| 2558                            | 5,120 | -     | -      | -     | -     | -     | -     | -      | -     | -     | -     | -      |
| น้ำมันถั่วเหลืองบริสุทธิ์       |       |       |        |       |       |       |       |        |       |       |       |        |
| 2553                            | 40    | 212   | 270    | 20    | -     | 268   | 669   | 143    | 1,094 | 1,269 | 536   | 677    |
| 2554                            | 917   | 663   | 419    | 30    | 536   | 477   | 768   | 526    | 983   | 1,432 | 795   | 154    |
| 2555                            | 412   | 655   | 662    | 782   | 1,052 | 426   | 697   | 389    | 664   | 1,009 | 1,102 | 781    |
| 2556                            | 696   | 1,118 | 708    | 528   | 837   | 796   | 495   | 474    | 449   | 2,330 | 2,763 | 870    |
| 2557                            | 387   | 816   | 1,889  | 2,795 | 1,711 | 386   | 1,007 | 1,884  | 1,142 | 1,317 | 1,053 | 397    |
| 2558                            | 1,174 | 1,283 | -      | -     | -     | -     | -     | -      | -     | -     | -     | -      |

ที่มา : กรมศุลกากร

น้ำมันถั่วเหลืองดิบ : ปี 2553-58 พิกัด 15071000000  
 น้ำมันถั่วเหลืองบริสุทธิ์ : ปี 2553-54 พิกัด 15079020000

: ปี 2555-58 พิกัด 15079090000

## ปลาป่น

| 1. ผลผลิตและการใช้ (ล้านตัน)  | ปี 2554 | ปี 2555 | ปี 2556 | ปี 2557 | ปี 2558*                   |
|-------------------------------|---------|---------|---------|---------|----------------------------|
| 1.1 ผลผลิตโลก                 | 5.020   | 4.180   | 4.370   | 4.120   | 4.300 <sup>(มี.ค.58)</sup> |
| 1.2 ผลผลิตในประเทศ            | 0.503   | 0.493   | 0.497   | 0.478   | 0.420                      |
| 1.3 ความต้องการใช้            | 0.638   | 0.615   | 0.579   | 0.623   | 0.600                      |
| 1.4 นำเข้า                    | 0.016   | 0.018   | 0.008   | 0.021   | 0.030                      |
| 1.5 ส่งออก                    | 0.074   | 0.063   | 0.126   | 0.172   | 0.180                      |
| * ประมาณการ                   |         |         |         |         |                            |
| 2. ราคา (บาท/กก.)             | ปี 2555 | ปี 2556 | ปี 2557 | ก.พ.58  | มี.ค.58                    |
| 2.1 ปลาเปิด - ดี (สด)         | 7.38    | 7.90    | 7.90    | 9.22    | 9.70                       |
| - รอง (ไม่สด)                 | 5.76    | 5.67    | 5.47    | 6.26    | 6.44                       |
| 2.2 ปลาป่น กทม.               |         |         |         |         |                            |
| เกรดกึ่ง                      | 33.63   | 34.93   | 35.61   | 48.50   | 48.50                      |
| โปรตีน 60%ขึ้นไป กลิ่นเบอร์ 1 | 33.13   | 32.93   | 33.55   | 44.70   | 45.27                      |
| โปรตีน 60% ลงมา กลิ่นเบอร์ 1  | 32.43   | 32.17   | 31.66   | 40.65   | 42.18                      |
| กลิ่นเบอร์ 2                  | 30.64   | 26.93   | 29.26   | 35.65   | 39.80                      |
| กลิ่นเบอร์ 3                  | 29.07   | 24.64   | 26.24   | 26.80   | 26.80                      |
| 2.3 ปลาป่นต่างประเทศโปรตีน60% |         |         |         |         |                            |
| - บาท/กก.                     | 40.53   | 43.52   | 50.04   | 59.31   | 54.21                      |
| - เหรียญสหรัฐ/ตัน             | 1,408   | 1,553   | 1,694   | 1,964   | 1,791                      |

ที่มา : 1.1 กระทรวงเกษตรสหรัฐฯ 1.2 สมาคมผู้ผลิตปลาป่นไทย 1.3 สมาคมผู้ผลิตอาหารสัตว์ไทย 1.4-1.5 กรมศุลกากร  
2.1 สมาคมผู้ผลิตปลาป่นไทย 2.2 กรมการค้าภายใน 2.3 <http://hammersmithltd.blogspot.com/>

## 3. สถานการณ์ ปี 2558

3.1 ในเดือนมีนาคม เมื่อเทียบราคากับเดือนก่อน ปลาเปิดและปลาป่นเกรดคุณภาพดีราคาสูงขึ้น เนื่องจากตลาดมีความต้องการใช้มากขึ้น ส่วนเกรดกลิ่นเบอร์ 3 ราคาทรงตัวและมีความต้องการใช้น้อยมาก และขณะนี้ปลาป่นเบอร์ 3 ในท้องตลาดมีน้อยมาก โดยในช่วง ม.ค.-ก.พ.58 มีการนำเข้าแล้ว 2,890 ตัน สูงขึ้นจากปีก่อน ร้อยละ 309 และส่งออกแล้ว 28,891 ตัน สูงขึ้นจากปีก่อนร้อยละ 58

ราคาตลาดเปรูเฉลี่ยเดือน มี.ค.58 ลดลงจากเดือนก่อน เนื่องจากความต้องการใช้จากจีนชะลอตัว ในช่วงนี้ และผู้ซื้อต่างชะลอคำสั่งซื้อ จากที่ผ่านมาราคาของเปรูอยู่ในเกณฑ์สูง

3.2 แนวโน้ม คาดว่าในระยะยาวราคาทั้งตลาดในประเทศและต่างประเทศจะโน้มสูงขึ้น จากปริมาณวัตถุดิบที่น้อยลงจากสภาพอากาศที่แปรปรวน ในขณะที่ความต้องการอาหารสัตว์มีมากขึ้น

กองส่งเสริมการค้าสินค้าเกษตร 1  
กรมการค้าภายใน  
เมษายน 2558

ราคาปลาเบ็ด และปลาปัน

หน่วย : บาท/กก.

93

| มค.                                                                 | กพ.   | มีค.  | เมย.  | พค.   | มิย.  | กค.   | สค.   | กย.   | ตค.   | พย.   | ธค.   | เฉลี่ย |       |
|---------------------------------------------------------------------|-------|-------|-------|-------|-------|-------|-------|-------|-------|-------|-------|--------|-------|
| <b>1. ราคาปลาเบ็ด (ดี/สด)</b>                                       |       |       |       |       |       |       |       |       |       |       |       |        |       |
| 2553                                                                | 7.30  | 7.70  | 7.95  | 8.17  | 7.51  | 6.59  | 7.03  | 7.40  | 7.22  | 6.68  | 5.96  | 6.14   | 7.14  |
| 2554                                                                | 6.08  | 6.45  | 8.01  | 7.65  | 7.06  | 7.54  | 7.30  | 7.16  | 7.23  | 6.65  | 6.51  | 6.38   | 7.00  |
| 2555                                                                | 6.40  | 6.56  | 7.05  | 7.45  | 7.23  | 7.09  | 7.20  | 8.13  | 8.25  | 7.68  | 7.78  | 7.77   | 7.38  |
| 2556                                                                | 7.71  | 7.90  | 8.04  | 8.12  | 7.81  | 7.52  | 7.98  | 8.46  | 8.31  | 8.18  | 7.62  | 7.09   | 7.90  |
| 2557                                                                | 7.00  | 7.51  | 7.69  | 7.87  | 7.44  | 7.46  | 7.65  | 7.92  | 8.04  | 8.59  | 8.68  | 8.98   | 7.90  |
| 2558                                                                | 9.27  | 9.22  | 9.70  |       |       |       |       |       |       |       |       |        | 9.40  |
| <b>2. ราคาปลาเบ็ด (รอง/ไม่สด)</b>                                   |       |       |       |       |       |       |       |       |       |       |       |        |       |
| 2553                                                                | 6.12  | 6.36  | 6.46  | 6.79  | 6.22  | 5.32  | 5.55  | 5.77  | 5.65  | 5.19  | 4.41  | 4.44   | 5.69  |
| 2554                                                                | 4.55  | 4.77  | 6.13  | 6.22  | 5.95  | 5.87  | 5.81  | 5.91  | 5.82  | 5.42  | 5.27  | 5.20   | 5.58  |
| 2555                                                                | 5.19  | 5.30  | 5.71  | 5.94  | 5.58  | 5.45  | 5.61  | 6.20  | 6.24  | 5.88  | 6.00  | 5.96   | 5.76  |
| 2556                                                                | 5.89  | 5.92  | 5.92  | 5.91  | 5.69  | 5.43  | 5.63  | 5.80  | 5.71  | 5.73  | 5.38  | 5.01   | 5.67  |
| 2557                                                                | 4.95  | 5.38  | 5.49  | 5.59  | 5.31  | 5.31  | 5.28  | 5.30  | 5.50  | 5.76  | 5.84  | 5.93   | 5.47  |
| 2558                                                                | 6.18  | 6.26  | 6.44  |       |       |       |       |       |       |       |       |        | 6.29  |
| <b>3. ราคาขายส่ง ปลาปันโปรตีน 60% ขึ้นไป กลิ่นเบอร์ 1 ตลาด กทม.</b> |       |       |       |       |       |       |       |       |       |       |       |        |       |
| 2553                                                                | 33.46 | 34.30 | 34.81 | 36.46 | 32.36 | 28.34 | 28.93 | 30.83 | 29.88 | 27.92 | 25.35 | 25.66  | 30.69 |
| 2554                                                                | 25.10 | 28.89 | 37.93 | 31.69 | 32.10 | 31.42 | 32.44 | 32.65 | 31.42 | 28.97 | 28.55 | 27.60  | 30.73 |
| 2555                                                                | 27.68 | 28.90 | 32.17 | 33.44 | 30.30 | 29.45 | 31.40 | 36.65 | 38.85 | 35.84 | 36.62 | 36.27  | 33.13 |
| 2556                                                                | 35.78 | 34.60 | 34.60 | 34.10 | 31.68 | 29.23 | 33.55 | 35.86 | 34.30 | 34.00 | 30.46 | 26.95  | 32.93 |
| 2557                                                                | 26.74 | 31.74 | 32.35 | 34.99 | 31.09 | 29.94 | 29.70 | 29.70 | 36.52 | 39.70 | 39.70 | 40.38  | 33.55 |
| 2558                                                                | 43.55 | 44.70 | 45.27 |       |       |       |       |       |       |       |       |        | 44.51 |
| <b>4. ราคาขายส่ง ปลาปันโปรตีน 60% ลงมา กลิ่นเบอร์ 1 ตลาด กทม.</b>   |       |       |       |       |       |       |       |       |       |       |       |        |       |
| 2553                                                                | 32.76 | 33.60 | 34.11 | 35.76 | 31.66 | 27.64 | 28.23 | 30.13 | 29.18 | 27.22 | 24.65 | 24.96  | 29.99 |
| 2554                                                                | 24.40 | 28.19 | 37.23 | 30.99 | 31.40 | 30.72 | 31.74 | 31.95 | 30.72 | 28.27 | 27.85 | 26.90  | 30.03 |
| 2555                                                                | 26.98 | 28.20 | 31.47 | 32.74 | 29.60 | 28.75 | 30.70 | 35.95 | 38.15 | 35.14 | 35.92 | 35.57  | 32.43 |
| 2556                                                                | 35.08 | 33.90 | 33.90 | 33.40 | 30.98 | 28.53 | 32.85 | 35.16 | 33.60 | 33.30 | 29.31 | 26.02  | 32.17 |
| 2557                                                                | 26.54 | 31.54 | 32.15 | 34.65 | 31.09 | 29.94 | 29.70 | 29.70 | 29.70 | 29.70 | 36.25 | 38.93  | 31.66 |
| 2558                                                                | 39.70 | 40.65 | 42.18 |       |       |       |       |       |       |       |       |        | 40.84 |
| <b>5. ราคาขายส่ง ปลาปันโปรตีน 60% ลงมา กลิ่นเบอร์ 2 ตลาด กทม.</b>   |       |       |       |       |       |       |       |       |       |       |       |        |       |
| 2553                                                                | 32.46 | 33.30 | 33.81 | 35.46 | 31.36 | 27.34 | 27.93 | 29.83 | 28.88 | 26.92 | 24.35 | 24.66  | 29.69 |
| 2554                                                                | 24.10 | 27.89 | 36.93 | 30.69 | 31.10 | 30.42 | 31.44 | 31.65 | 30.42 | 27.97 | 27.55 | 26.60  | 29.73 |
| 2555                                                                | 26.68 | 27.90 | 31.17 | 32.44 | 29.30 | 28.45 | 30.35 | 34.90 | 32.48 | 29.40 | 31.80 | 32.80  | 30.64 |
| 2556                                                                | 30.60 | 28.80 | 28.57 | 27.00 | 24.93 | 22.93 | 27.64 | 29.05 | 26.53 | 28.18 | 25.31 | 23.67  | 26.93 |
| 2557                                                                | 25.43 | 28.94 | 29.15 | 31.69 | 27.86 | 28.02 | 28.50 | 28.50 | 28.50 | 28.50 | 32.28 | 33.70  | 29.26 |
| 2558                                                                | 33.70 | 35.65 | 39.80 |       |       |       |       |       |       |       |       |        | 36.38 |
| <b>6. ราคาขายส่ง ปลาปันโปรตีน 60% ลงมา กลิ่นเบอร์ 3 ตลาด กทม.</b>   |       |       |       |       |       |       |       |       |       |       |       |        |       |
| 2553                                                                | 31.46 | 32.30 | 32.81 | 34.46 | 30.36 | 26.34 | 26.93 | 28.41 | 26.24 | 23.39 | 20.85 | 21.16  | 27.89 |
| 2554                                                                | 20.60 | 24.86 | 34.43 | 28.10 | 27.10 | 26.42 | 27.44 | 28.80 | 27.92 | 25.47 | 25.10 | 25.10  | 26.78 |
| 2555                                                                | 25.23 | 26.90 | 30.17 | 31.42 | 28.00 | 27.15 | 29.05 | 33.35 | 31.03 | 28.10 | 29.25 | 29.20  | 29.07 |
| 2556                                                                | 27.00 | 25.20 | 25.20 | 24.70 | 23.63 | 21.33 | 24.58 | 27.45 | 25.68 | 24.48 | 23.59 | 22.80  | 24.64 |
| 2557                                                                | 23.16 | 25.64 | 26.25 | 27.48 | 25.47 | 26.09 | 26.80 | 26.80 | 26.80 | 26.80 | 26.80 | 26.80  | 26.24 |
| 2558                                                                | 26.80 | 26.80 | 26.80 |       |       |       |       |       |       |       |       |        | 26.80 |
| <b>7. ราคาปลาปันโปรตีน 60% F.O.B. ตลาดเปรู</b>                      |       |       |       |       |       |       |       |       |       |       |       |        |       |
| 2553                                                                | 40.80 | 49.31 | 49.75 | 55.18 | 46.90 | 47.09 | 42.29 | 41.37 | 41.16 | 39.61 | 36.38 | 36.54  | 43.87 |
| 2554                                                                | 42.09 | 48.79 | 42.82 | 37.41 | 35.46 | 35.73 | 34.04 | 32.50 | 31.84 | 32.90 | 34.15 | 31.99  | 36.64 |
| 2555                                                                | 31.32 | 31.59 | 32.41 | 35.78 | 39.98 | 42.85 | 44.10 | 45.44 | 41.42 | 39.44 | 49.43 | 52.58  | 40.53 |
| 2556                                                                | 51.54 | 45.83 | 45.44 | 45.45 | 46.79 | 47.05 | 40.31 | 41.95 | 39.30 | 38.16 | 40.45 | 39.98  | 43.52 |
| 2557                                                                | 41.55 | 42.83 | 43.69 | 44.90 | 45.94 | 52.70 | 52.43 | 52.08 | 51.60 | 55.86 | 57.99 | 58.91  | 50.04 |
| 2558                                                                | 62.41 | 59.31 | 54.21 |       |       |       |       |       |       |       |       |        | 58.64 |
| <b>8. ราคาปลาปันโปรตีน 65% F.O.B. ตลาดเปรู (เหรียญสหรัฐ/ตัน)</b>    |       |       |       |       |       |       |       |       |       |       |       |        |       |
| 2553                                                                | 1,599 | 1,605 | 1,649 | 1,844 | 1,774 | 1,564 | 1,411 | 1,384 | 1,440 | 1,425 | 1,313 | 1,308  | 1,526 |
| 2554                                                                | 1,483 | 1,712 | 1,520 | 1,342 | 1,265 | 1,263 | 1,219 | 1,173 | 1,130 | 1,148 | 1,190 | 1,106  | 1,296 |
| 2555                                                                | 1,070 | 1,109 | 1,139 | 1,249 | 1,390 | 1,460 | 1,502 | 1,560 | 1,441 | 1,385 | 1,736 | 1,851  | 1,408 |
| 2556                                                                | 1,849 | 1,750 | 1,660 | 1,686 | 1,782 | 1,645 | 1,463 | 1,432 | 1,336 | 1,318 | 1,380 | 1,334  | 1,553 |
| 2557                                                                | 1,361 | 1,415 | 1,455 | 1,498 | 1,524 | 1,748 | 1,761 | 1,755 | 1,730 | 1,857 | 2,099 | 2,125  | 1,694 |
| 2558                                                                | 2,056 | 1,964 | 1,791 |       |       |       |       |       |       |       |       |        | 1,937 |

ที่มา : 1,2 สมาคมผู้ผลิตปลาปันไทย 3, 4,5,6 กรมการค้าภายใน 7,8 www.hammersmithltd.blogspot.com

ปริมาณนำเข้าและส่งออกปลาปัน

หน่วย : ตัน

| มค.                 | กพ.    | มีค.   | เมย.   | พค.    | มิย.   | กค.    | สค.    | กย.    | ตค.    | พย.    | ธค.    | รวม    |         |
|---------------------|--------|--------|--------|--------|--------|--------|--------|--------|--------|--------|--------|--------|---------|
| <b>ปริมาณนำเข้า</b> |        |        |        |        |        |        |        |        |        |        |        |        |         |
| 2553                | 972    | 1,027  | 1,112  | 1,365  | 1,508  | 1,237  | 1,445  | 1,173  | 1,078  | 891    | 472    | 846    | 13,125  |
| 2554                | 810    | 637    | 1,109  | 1,386  | 757    | 612    | 842    | 2,529  | 1,316  | 1,618  | 2,061  | 1,847  | 15,525  |
| 2555                | 1,993  | 812    | 1,502  | 2,524  | 1,027  | 1,528  | 821    | 1,186  | 1,883  | 1,692  | 1,754  | 1,184  | 17,907  |
| 2556                | 693    | 142    | 960    | 566    | 1,170  | 270    | 401    | 949    | 245    | 1,124  | 1,222  | 260    | 8,002   |
| 2557                | 468    | 238    | 255    | 427    | 184    | 954    | 2,336  | 3,304  | 4,038  | 5,525  | 2,438  | 1,223  | 21,391  |
| 2558                | 1,674  | 1,215  |        |        |        |        |        |        |        |        |        |        | 2,890   |
| <b>ปริมาณส่งออก</b> |        |        |        |        |        |        |        |        |        |        |        |        |         |
| 2553                | 4,612  | 6,712  | 14,021 | 12,303 | 18,540 | 13,069 | 12,002 | 7,512  | 5,886  | 3,590  | 5,737  | 6,820  | 110,806 |
| 2554                | 7,325  | 12,700 | 15,138 | 7,022  | 8,299  | 8,819  | 3,484  | 2,154  | 2,536  | 2,969  | 1,520  | 1,592  | 73,559  |
| 2555                | 1,225  | 2,335  | 2,598  | 2,228  | 4,771  | 6,083  | 5,954  | 6,566  | 4,051  | 4,601  | 13,013 | 9,758  | 63,184  |
| 2556                | 4,477  | 7,471  | 14,349 | 15,146 | 21,255 | 13,785 | 14,709 | 11,038 | 6,008  | 5,740  | 5,988  | 6,001  | 125,967 |
| 2557                | 6,892  | 11,429 | 15,048 | 14,632 | 11,163 | 21,670 | 21,997 | 12,844 | 12,326 | 14,144 | 14,933 | 15,059 | 172,138 |
| 2558                | 13,265 | 15,626 |        |        |        |        |        |        |        |        |        |        | 28,891  |

ที่มา : กรมศุลกากร : ปี 2553-54 พิกัด 23012000001, 23012000002 , 23012000003 , 23012000004 และ 23012000090  
: ปี 2555-58 พิกัด 23012010000, 23012020000 , 23012090001 , 23012090090 และ 23011000000



## อัตราแลกเปลี่ยนเงินดอลลาร์สหรัฐ

ปี 2545 - 2558

บาท/US\$

| ปี      | ม.ค.  | ก.พ.  | มี.ค. | เม.ย. | พ.ค.  | มิ.ย. | ก.ค.  | ส.ค.  | ก.ย.  | ต.ค.  | พ.ย.  | ธ.ค.  | เฉลี่ย |
|---------|-------|-------|-------|-------|-------|-------|-------|-------|-------|-------|-------|-------|--------|
| ปี 2545 | 44.13 | 43.93 | 43.49 | 43.52 | 42.91 | 42.26 | 41.33 | 42.27 | 42.91 | 43.74 | 43.42 | 43.39 | 43.11  |
| ปี 2546 | 42.88 | 42.97 | 42.87 | 42.97 | 42.29 | 41.75 | 41.89 | 41.77 | 40.60 | 39.83 | 40.00 | 39.81 | 41.64  |
| ปี 2547 | 39.19 | 39.20 | 39.53 | 39.54 | 40.66 | 40.90 | 41.03 | 41.59 | 41.57 | 41.41 | 40.44 | 38.86 | 40.33  |
| ปี 2548 | 38.86 | 38.59 | 38.70 | 39.62 | 39.93 | 40.98 | 41.85 | 41.29 | 41.15 | 40.96 | 41.21 | 41.18 | 40.36  |
| ปี 2549 | 39.72 | 39.50 | 39.08 | 38.09 | 38.11 | 38.45 | 38.10 | 37.73 | 37.53 | 37.44 | 36.65 | 35.94 | 38.03  |
| ปี 2550 | 36.10 | 35.85 | 35.18 | 35.00 | 34.74 | 34.71 | 33.83 | 34.31 | 34.38 | 34.29 | 34.00 | 33.83 | 34.69  |
| ปี 2551 | 33.31 | 32.74 | 31.58 | 31.71 | 32.23 | 33.32 | 33.62 | 33.97 | 34.41 | 34.55 | 35.22 | 35.16 | 33.49  |
| ปี 2552 | 35.09 | 35.46 | 35.92 | 35.60 | 34.72 | 34.28 | 34.18 | 34.16 | 33.97 | 33.55 | 33.42 | 33.37 | 34.48  |
| ปี 2553 | 33.17 | 33.29 | 32.69 | 32.43 | 32.53 | 32.61 | 32.47 | 32.34 | 30.98 | 30.11 | 30.01 | 30.26 | 31.91  |
| ปี 2554 | 30.72 | 30.86 | 30.51 | 30.20 | 30.38 | 30.64 | 30.22 | 30.01 | 30.57 | 30.99 | 31.10 | 31.35 | 30.63  |
| ปี 2555 | 31.71 | 30.87 | 30.83 | 31.03 | 31.47 | 31.79 | 31.79 | 31.57 | 31.14 | 30.83 | 30.85 | 30.78 | 31.22  |
| ปี 2556 | 30.21 | 29.96 | 29.96 | 29.21 | 29.90 | 31.02 | 31.26 | 31.74 | 31.85 | 31.35 | 31.77 | 32.48 | 30.89  |
| ปี 2557 | 33.08 | 32.79 | 32.53 | 32.46 | 30.29 | 32.65 | 32.24 | 32.15 | 32.32 | 32.59 | 32.93 | 33.03 | 32.42  |
| ปี 2558 | 32.88 | 32.71 | 32.78 |       |       |       |       |       |       |       |       |       | 32.79  |

หมายเหตุ เป็นค่าเฉลี่ยของอัตราขายเงินดอลลาร์สหรัฐรายวัน

ที่มา : ธนาคารแห่งประเทศไทย