



เดือนกรกฎาคม และแนวโน้มเดือนสิงหาคม 2545



สำนักรักษาเสถียรภาพราคาสินค้าเกษตร

19 สิงหาคม 2545

สารบัญ

	หน้า
สถานการณ์สินค้าเกษตร	
ภาพรวม	1
สถานการณ์รายกลุ่มสินค้า	1
การช่วยเหลือด้านการตลาดสินค้าเกษตรของ คชก.	5
ราคาเป้าหมายนำ	9
ข้อมูลรายสินค้า	
กลุ่มสินค้าผลิตเพื่อส่งออก	
1. ข้าว	11
2. มันสำปะหลัง	26
3. ยางพารา	29
4. กาแฟ	31
5. ไข่เนื้อ	34
6. กุ้งกุลาดำ	36
7. สับปะรด	38
8. ทูเรียน	40
9. ลำไย	43
กลุ่มสินค้าผลิตเพื่อบริโภคภายในประเทศ	
10. ข้าวโพดเลี้ยงสัตว์	46
11. ปาล์มน้ำมัน	49
12. มะพร้าว	55
13. หอมหัวใหญ่	60
14. หอมแดง	63
15. กระเทียม	66
16. สุกกร	69
17. ไข่ไก่	71
18. ถั่วลิสง	74
19. ถั่วเขียว	79
20. เมล็ดงา	83
21. เกล็ดทะเล	87
22. มังคุด	90
23. เงาะ	93

หน้า

กลุ่มสินค้าที่ต้องนำเข้า

24. ถั่วเหลือง

96

25. กากถั่วเหลือง

99

26. ปลาป่น

102

อัตราแลกเปลี่ยนเงินดอลลาร์สหรัฐ

105

สรุปสถานการณ์สินค้าเกษตร เดือนกรกฎาคม และแนวโน้มเดือนสิงหาคม 2545

1. ภาพรวม

1.1 การผลิต

การเก็บเกี่ยวพืชผลเกษตรที่สำคัญในช่วงเดือนกรกฎาคม 2545 ได้แก่ ข้าวนาปรัง ที่เริ่มเข้าสู่ช่วงปลายฤดูการผลิต ผลผลิตออกสู่ตลาดในปริมาณลดลง ขณะที่ข้าวโพดเลี้ยงสัตว์ เป็นช่วงที่ผลผลิตฤดูใหม่ออกสู่ตลาด สินค้าในกลุ่มปศุสัตว์ ได้แก่ ไข่ไก่ และไข่ไก่ ผลผลิตออกสู่ตลาดมากขึ้น ซึ่งเป็นผลมาจากการนำระบบอีเวปมาเพิ่มประสิทธิภาพในการเลี้ยงและการผลิต ส่งผลให้ปริมาณผลผลิตที่ได้เพิ่มมากขึ้น สำหรับสินค้าผัก - ผลไม้ ที่คาดว่าจะมีปริมาณผลผลิตเพิ่มขึ้นทุกชนิด โดยขณะนี้ในช่วงฤดูการผลิตผลไม้จากภาคใต้ ได้แก่ ทูเรียน เงาะ และมังคุด ซึ่งผลผลิตส่วนใหญ่จะเก็บเกี่ยวและออกสู่ตลาดพร้อมๆ กันในปริมาณมาก ขณะที่ผลผลิตลำไย เริ่มออกสู่ตลาดแล้ว โดยกระทรวงเกษตรและสหกรณ์ได้พยากรณ์ว่าผลผลิตลำไยในปีนี้จะเพิ่มขึ้น จากปีที่ผ่านมาร้อยละ 109.2

ภาวะการผลิตสินค้าเกษตรของโลก กระทรวงเกษตรของสหรัฐฯ (ส.ค.45) คาดว่า ผลผลิตสินค้าเกษตรสำคัญที่มีผลผลิตลดลง ได้แก่ ธัญพืช มีผลผลิตลดลงร้อยละ 2.16 ข้าวสาลี ผลผลิต (ปี2545/46) ลดลงร้อยละ 1.26 สำหรับพืชน้ำมัน (ถั่วเหลือง ถั่วลิสง เมล็ดทานตะวัน เมล็ดฝ้าย เมล็ดเรป เมล็ดในปาล์ม เนื้อมะพร้าวแห้ง) ผลผลิตลดลงจากปีที่ผ่านมาร้อยละ 1.07 ขณะที่น้ำมันปาล์ม ผลผลิตเพิ่มขึ้นร้อยละ 1.80

1.2 การค้า

ภาวะตลาดการค้าสินค้าเกษตรในเดือนกรกฎาคม 2545 โดยรวมเริ่มชะลอตัวลง โดยกลุ่มสินค้าที่ผลิตเพื่อการส่งออกที่สำคัญ เช่น ข้าวมีการซื้อขายไม่คึกคัก เนื่องจากผู้ส่งออกส่วนใหญ่มีสินค้าเพียงพอต่อความต้องการแล้วมีเพียงข้าวหอมมะลิ และข้าวเหนียวเท่านั้นที่ความต้องการของตลาดยังคงมีอยู่ สำหรับสินค้ากลุ่มที่ผลิตเพื่อใช้ภายในประเทศในกลุ่มพืชน้ำมันโดยเฉพาะมะพร้าวที่ราคาปรับตัวลดลงเนื่องจากเป็นช่วงฤดูเก็บเกี่ยว ผลผลิตออกสู่ตลาดมาก ขณะที่สินค้ากลุ่มปศุสัตว์ ราคาปรับตัวลดลงเนื่องจากผลผลิตออกสู่ตลาดในประเทศมากขึ้น มีเพียงสุกรที่ราคาปรับตัวสูงขึ้นตามผลผลิตที่ออกสู่ตลาดลดลง สินค้าในกลุ่มผัก - ผลไม้ เป็นช่วงฤดูการเก็บเกี่ยวผลไม้จากภาคใต้ ได้แก่ ทูเรียน เงาะ และมังคุด ปริมาณผลผลิตออกสู่ตลาดเพิ่มขึ้นทำให้ราคาปรับตัวลดลงในช่วงระยะสั้นๆ ที่ผลผลิตประดังออกมาพร้อมกัน สินค้าในกลุ่มวัตถุดิบอาหารสัตว์ ราคาปรับตัวสูงขึ้นตามราคาตลาดต่างประเทศ มีเพียงปลาป่นที่ราคาอ่อนตัวลง เนื่องจากความต้องการใช้ภายในประเทศที่ชะลอตัวลง

2. สถานการณ์กลุ่มสินค้า

2.1 *กลุ่มสินค้าที่ผลิตเพื่อส่งออก* ภาวะราคาของสินค้าสำคัญในกลุ่มปรับตัวลดลง เนื่องจากการส่งออกที่ชะลอตัว ขณะที่สินค้ามันสำปะหลังที่ออกสู่ตลาดในช่วงระยะนี้มีปัญหาด้านคุณภาพที่ส่งผลกระทบต่อราคาซื้อขาย สำหรับสถานการณ์สินค้าเกษตรที่สำคัญ ได้แก่

- **ข้าว** ภาวะราคาข้าวในเดือนกรกฎาคม 2545 ยังคงทรงตัว โดยที่ข้าวขาว 100% และข้าวหนึ่งราคาลดลง เนื่องจากผู้ส่งออกส่วนใหญ่มีสินค้าเพียงพอต่อความต้องการแล้ว สำหรับข้าวหอมมะลิและข้าวเหนียวราคาปรับตัวสูงขึ้นเล็กน้อย เนื่องจากความต้องการของตลาดยังคงมีอยู่ โดยความเคลื่อนไหวของราคาข้าวเดือนกรกฎาคม 2545 ข้าวขาว 100% ชั้น 2 (ข้าวใหม่) เฉลี่ยกระสอบละ 782 บาท ราคาข้าวหอมมะลิ 100% ชั้น 2 (ข้าวใหม่) เฉลี่ยกระสอบละ 1,309 บาท ข้าวเหนียว กข.6 เฉลี่ยกระสอบละ 1,118 บาท ส่วนข้าวหนึ่ง 100% เฉลี่ยกระสอบละ 751 บาท

สินค้าข้าวเปลือก แม้ว่าจะเป็นช่วงปลายฤดูการเก็บเกี่ยวข้าวนาปรัง ผลผลิตออกสู่ตลาดในปริมาณลดลง แต่ระดับราคาปรับตัวลดลง เนื่องจากภาวะการค้าและการส่งออกที่ชะลอตัว ส่งผลให้การซื้อขายข้าวเปลือกในส่วนภูมิภาคชะลอตัวตามไปด้วย โดยราคาข้าวเปลือกเจ้านาปรัง ความชื้น 15% เดือนกรกฎาคม 2545 ตลาดก้านันทรง เฉลี่ยตันละ 4,750 บาท ตลาดกลาง พิษณุโลก เฉลี่ยตันละ 4,492 บาท ซึ่งยังใกล้เคียงกับราคาปรับจํา

ผลการรับจําข้าวเปลือกนาปรัง รับจําตั้งแต่ 20 มี.ค. - 13 ส.ค.45 รับจําข้าวเปลือกได้แล้วรวม 1,664,688 ตัน

สำหรับการส่งออกข้าวในช่วงเดือนกรกฎาคม 2545 มีจำนวน 0.33 ล้านตัน เมื่อรวมปริมาณส่งออกระหว่างเดือนมกราคม - 11 สิงหาคม 2545 มีจำนวนรวม 3.63 ล้านตัน ต่ำกว่าระยะเดียวกันของปีก่อนที่ส่งออกได้ 3.94 ล้านตัน หรือลดลงร้อยละ 8.05

- **มันสำปะหลัง** ระดับราคาหัวมันสดปรับตัวลดลงเล็กน้อย เนื่องจากมีฝนตกชุกในพื้นที่เพาะปลูกส่งผลให้หัวมันสดที่ออกสู่ตลาดมีคุณภาพลดลง โดยราคาหัวมันสด เชื้อแป้ง 25% ที่เกษตรกรขายได้ เฉลี่ย (ก.ค.45) กก.ละ 1.26 บาท

2.2 *กลุ่มสินค้าที่ผลิตเพื่อบริโภคภายในประเทศ* ภาวะการค้ายังคงชะลอตัวต่อเนื่องจากเดือนมิถุนายน 2545 ราคาสินค้าส่วนใหญ่ปรับตัวลดลง โดยสินค้ากลุ่มพืชน้ำมันราคายังคงทรงตัวตามสถานการณ์ตลาดต่างประเทศ ขณะที่มะพร้าวผลและเนื้อมะพร้าวแห้งราคาปรับตัวลดลงเนื่องจากมีผลผลิตออกสู่ตลาดในปริมาณมาก สินค้าข้าวโพดเลี้ยงสัตว์ที่เริ่มเข้าสู่ฤดูเก็บเกี่ยว ผลผลิตออกสู่ตลาดในปริมาณมาก แต่ความต้องการของตลาดลดลงโดยเฉพาะโรงงานอาหารสัตว์ส่วนใหญ่มีสต็อกเพียงพอแล้ว ส่งผลให้ราคาปรับตัวลดลง สินค้าในกลุ่มปศุสัตว์ ได้แก่ ไก่เนื้อ และไข่ไก่

ราคาปรับตัวลดลง เนื่องจากมีปริมาณผลผลิตออกสู่ตลาดมากขึ้น มีเพียงสุกรเท่านั้นที่ราคาปรับตัวสูงขึ้น สินค้ากลุ่มผัก-ผลไม้ ผลผลิตจากภาคใต้ออกสู่ตลาดในปริมาณมาก ราคาของสินค้าส่วนใหญ่ปรับตัวลดลง สำหรับสถานการณ์สินค้าที่สำคัญ ได้แก่

- **ปาล์มน้ำมัน** ภาวะราคาผลปาล์มทะลวยังคงทรงตัวต่อเนื่องจากเดือนมิถุนายน 2545 โดยราคาผลปาล์มทะลวยที่เกษตรกรขายได้ (ปาล์มทะลวย 15 กก. ขึ้นไป) เดือนกรกฎาคม 2545 เฉลี่ย กก.ละ 2.49 บาท ซึ่งเป็นผลจากราคาน้ำมันปาล์มดิบตลาดมาเลเซียยังคงอยู่ในเกณฑ์สูง และผลผลิตภายในประเทศมีออกสู่ตลาดลดลง อย่างไรก็ตามภาวะราคาน้ำมันปาล์มมีแนวโน้มทรงตัวอยู่ในเกณฑ์สูง เนื่องจากผลผลิตที่ออกสู่ตลาดลดลง และความต้องการของโรงงานยังคงมีอยู่อย่างต่อเนื่อง

- **มะพร้าว** ระดับราคามะพร้าวผลและเนื้อมะพร้าวแห้งปรับตัวลดลง เนื่องจากมีผลผลิตออกสู่ตลาดในปริมาณมาก โดยราคามะพร้าว (ทับสะแกผลใหญ่ปอกเปลือก) เดือนกรกฎาคม 2545 เฉลี่ยผลละ 6.12 บาท และเนื้อมะพร้าวแห้ง 90% เฉลี่ย กก.ละ 8.32 บาท อย่างไรก็ตามภาวะราคาเนื้อมะพร้าวแห้งมีแนวโน้มที่จะปรับตัวสูงขึ้นในระยะต่อไป เนื่องจากราคาน้ำมันมะพร้าวดิบในตลาดต่างประเทศปรับตัวสูงขึ้น ประกอบกับโรงงานสกัดมีความต้องการเพิ่มมากขึ้น

- **ข้าวโพดเลี้ยงสัตว์** เป็นช่วงที่ผลผลิตข้าวโพดฯ ฤดูการผลิตปี 2545/46 รุ่น 1 ออกสู่ตลาดในปริมาณมาก ขณะที่โรงงานอาหารสัตว์ส่วนใหญ่มีสต็อกเพียงพอต่อความต้องการแล้ว ทำให้ภาวะการซื้อขายไม่คึกคัก ระดับราคาปรับตัวลดลง โดยราคาข้าวโพดฯที่โรงงานอาหารสัตว์รับซื้อในเดือนกรกฎาคม 2545 เฉลี่ย กก.ละ 4.83 บาท และมีแนวโน้มปรับตัวลดลงในระยะต่อไป

- **ปศุสัตว์** ความเคลื่อนไหวของระดับราคาสินค้าปศุสัตว์ส่วนใหญ่ปรับตัวลดลง โดยสินค้าที่สำคัญได้แก่ **สุกรมีชีวิต** ระดับราคาปรับตัวสูงขึ้นเล็กน้อย เนื่องจากเกิดโรคระบาดในบางพื้นที่ส่งผลให้ปริมาณสุกรมีออกสู่ตลาดลดลง โดยราคาสุกรมีชีวิตหน้าฟาร์มเฉลี่ยเดือนกรกฎาคม 2545 อยู่ที่ กก.ละ 39.93 บาท **ไก่เนื้อ** ระดับราคาปรับตัวลดลงแม้ว่าการส่งออกโดยเฉพาะตลาดญี่ปุ่นจะเพิ่มขึ้น แต่เนื่องจากผลผลิตในประเทศออกสู่ตลาดมากในช่วงนี้ โดยราคาไก่เนื้อมีชีวิตหน้าโรงฆ่าเฉลี่ยเดือนกรกฎาคม 2545 อยู่ที่ กก.ละ 25.93 บาท และมีแนวโน้มที่จะปรับตัวลดลง **ไข่ไก่** จากการนำระบบอีแวปมาเพิ่มประสิทธิภาพในการเลี้ยงและการผลิตทำให้ผลผลิตดีขึ้นและออกสู่ตลาดเพิ่มมากขึ้น ส่งผลให้ราคาปรับตัวลดลง โดยราคาไข่ไก่ (เบอร์ 3) เฉลี่ยเดือนกรกฎาคม 2545 มีราคาเฉลี่ยฟองละ 1.55 บาท แต่เนื่องจากผู้เลี้ยงได้มีการปลดแม่ไก่ออกจำหน่ายเป็นไก่เนื้อจำนวนมากในระยะนี้จะส่งผลให้ปริมาณไข่ไก่มีออกสู่ตลาดน้อยลง คาดว่า จะทำให้ราคาไข่ไก่ปรับตัวสูงขึ้นในระยะต่อไป

- ผักและผลไม้ ขณะนี้เป็นช่วงฤดูการผลิตของผลไม้จากภาคใต้ซึ่งจะมีผลผลิตผลไม้หลายชนิดออกสู่ตลาดพร้อมๆกัน ระดับราคาของสินค้าส่วนใหญ่อยู่ในระดับต่ำ ยกเว้น สับปะรด หอมแดงและกระเทียม ที่เป็นช่วงปลายฤดู ผลผลิตออกสู่ตลาดน้อย ราคาอยู่ในระดับสูง สำหรับความเคลื่อนไหวของสินค้าที่สำคัญ ได้แก่ สับปะรด ผลผลิตออกสู่ตลาดในปริมาณลดลง เนื่องจากเป็นช่วงปลายฤดู ส่งผลให้ระดับราคาปรับตัวสูงขึ้น โดยราคาเฉลี่ยในเดือนกรกฎาคม 2545 อยู่ที่ กก.ละ 4.54 บาท หอมแดง (ภาคเหนือ) เป็นช่วงปลายฤดูการผลิต ประกอบกับ มีการแทรกแซงรับซื้อหอมแดงของ อคส. ในช่วงที่ผ่านมา ส่งผลให้ระดับราคาปรับตัวสูงขึ้น โดยราคา หอมแดงแห่งใหญ่เฉลี่ยเดือนกรกฎาคม 2545 อยู่ที่กก.ละ 21.78 บาท กระเทียม เป็นช่วง ปลายฤดูการผลิต ผลผลิตออกสู่ตลาดลดลง ระดับราคาปรับตัวสูงขึ้น โดยราคากระเทียมแห่ง หัวใหญ่เฉลี่ยที่เกษตรกรขายได้เฉลี่ยเดือนกรกฎาคม 2545 อยู่ที่ กก.ละ 25.54 บาท ทุเรียน ผลผลิต ภาคใต้ยังคงออกสู่ตลาดอย่างต่อเนื่อง ระดับราคาอยู่ในระดับต่ำ โดยราคาทุเรียนที่เกษตรกรขายได้ เฉลี่ยเดือนกรกฎาคม 2545 พันธุ์ชะนี กก.ละ 7.37 บาท พันธุ์หมอนทอง กก.ละ 15.19 บาท เงาะ ผลผลิตจากภาคใต้ออกสู่ตลาดในปริมาณมาก ราคาอยู่ในระดับต่ำ โดยราคาเงาะที่เกษตรกร ขายได้ เฉลี่ย (ก.ค.45) กก.ละ 7.12 บาท มังคุด ผลผลิตภาคใต้ออกสู่ตลาดในปริมาณมาก ระดับราคาปรับตัวลดลงโดยราคามังคุดที่เกษตรกรขายได้ เฉลี่ย (ก.ค.45) กก.ละ 8.99 บาท ลำไย เป็นช่วงที่ผลผลิตออกสู่ตลาดมาก ซึ่งขณะนี้ได้ออกสู่ตลาดแล้วประมาณร้อยละ 80 ของผลผลิต ทั้งหมด โดยราคาลำไยที่เกษตรกรขายได้ เฉลี่ย (ก.ค.45) กก.ละ 20.75 บาท

2.3 กลุ่มสินค้าที่ต้องนำเข้า ภาวะการค้าสินค้าในกลุ่มวัตถุดิบอาหารสัตว์ในช่วง เดือนกรกฎาคม 2545 กลุ่มสินค้าที่ต้องนำเข้าระดับราคาปรับตัวสูงขึ้นตามราคาตลาดต่างประเทศ มีเพียงสินค้าปลาป่นเท่านั้นที่ราคาอ่อนตัวลง เนื่องจากความต้องการใช้ที่ยังคงชะลอตัว โดยสินค้า ที่สำคัญ ได้แก่ กากถั่วเหลือง ที่ผลิตในประเทศ (เมล็ดนำเข้า) ราคาปรับตัวสูงขึ้นตามราคา ตลาดต่างประเทศ โดยราคากากถั่วเหลือง ที่ผลิตในประเทศ (เมล็ดนำเข้า) เฉลี่ยเดือนกรกฎาคม 2545 กก.ละ 9.91 บาท ปลาป่น ภาวะราคาปรับตัวลดลง เนื่องจากความต้องการใช้โดยเฉพาะ ในการเลี้ยงกุ้งมีน้อยลง โดยราคาปลาป่นโปรตีน 60% เฉลี่ยเดือนกรกฎาคม 2545 อยู่ที่ กก.ละ 17.24 บาท

3. มาตรการแก้ไขปัญหา/การช่วยเหลือผ่านกองทุนรวมเพื่อช่วยเหลือเกษตรกร (ด้านการตลาด)

การให้ความช่วยเหลือด้านการตลาดสินค้าเกษตร ปีงบประมาณ 2545

ได้อนุมัติให้ดำเนินมาตรการช่วยเหลือสินค้าเกษตรแล้ว ได้แก่ ข้าว กาแฟ ผลไม้ (ลำไย ทุเรียน เงาะ ลิ้นจี่ มังคุด) วงเงิน 5,942.629 ล้านบาท และการช่วยเหลือสินค้า เกษตรที่มีปัญหาเร่งด่วน วงเงิน 300 ล้านบาท (รวมวงเงินทั้งหมด 6,242.629 ล้านบาท)

วงเงินช่วยเหลือด้านการตลาดสินค้าเกษตร

สินค้า : วงเงินชก.

หน่วย : ล้านบาท

สินค้า	ปีงบประมาณ						
	2539	2540	2541	2542	2543	2544	2545
1 ข้าว	3,066.399	1,228.500	1,645.600	2,676.950	3,471.610	4,148.883	3,870.326
2 ข้าวโพดเลี้ยงสัตว์		284.090		1,509.600	411.945	269.000	
3 มันสำปะหลัง		3,424.066			1,717.500	2,753.086	
4 ปาล์มน้ำมัน	300.000			1,000.000	500.000	250.000	
5 มะพร้าว		140.000			150.000	145.000	
6 กาแฟ		300.000			35.600	801.783	18.548
7 หอมแดง	50.000	176.000	52.000	130.000	130.000		
8 กระเทียม	240.300	297.800	30.000			200.875	
9 หอมหัวใหญ่	238.000	420.000	60.500	230.000	67.000		
10 ถั่วเหลือง							
11 ลูกเดือย		15.500			10.000		
12 ถั่วเนียงแดง		19.000					
13 ไข่ไก่	26.060	50.000	60.000	30.000	60.000	60.000	
14 ไข่เนื้อ					300.000		
15 สุกกร			170.000		235.000		
16 ปลาโอ					20.200		
17 ปลาเป็ด					245.600		
18 กุ้งกุลาดำ				1,000.000			
19 เกล็ดทะเล	60.000	60.000	60.000	60.000			
20 ปอ			120.000	86.000			
21 สับปะรด	58.000	153.600		200.000	724.000	50.000	
22 ทูเรียน	134.000	154.000		260.000	135.500	200.000	550.000
23 ลิ้นจี่	30.000	43.000					200.000
24 ลำไย	245.000	200.000			648.000		953.755
25 เงาะ		187.000		103.000	420.000	20.500	250.000
26 มังคุด		40.000					100.000
27 เงาะ มังคุด ทูเรียน						40.000	
28 มะละกอ				60.600			
29 มะนาว	47.000	60.000		50.000	22.000		
30 กะหล่ำปี		0.880					
31 พริกแห้ง					32.000		
32 อ้อยและน้ำตาลทราย					800.000		
33 น้ำมันดิบ					360.000	488.000	
รวมทั้งสิ้น	4,494.759	7,253.436	2,198.100	7,396.150	10,495.955	9,427.127	5,942.629

สำนักวิชาเสถียรภาพราคาสินค้าเกษตร

ราคาเฉลี่ยสินค้าเกษตรสำคัญที่เกษตรกรขายได้ ปี 2540 - 2545

๑

F: ราคาเฉลี่ยจัดกลุ่ม45 D:wow IV

	สินค้า	ราคาเฉลี่ย															
		ปี 2540			ปี 2541			ปี 2542			ปี 2543			ปี 2544			ก.ค.45
		เฉลี่ย	สูงสุด	ต่ำสุด	เฉลี่ย	สูงสุด	ต่ำสุด	เฉลี่ย	สูงสุด	ต่ำสุด	เฉลี่ย	สูงสุด	ต่ำสุด	เฉลี่ย	สูงสุด	ต่ำสุด	
1	กลุ่มสินค้าผลิตเพื่อการส่งออก																
	ข้าวเปลือกนาปรัง (บาท/ตัน)	5,004	5,930 ธ.ค.	4,185 เม.ย.	6,660	7,343 ส.ค.	5,368 พ.ย.	5,054	6,117 ม.ค.	4,510 ต.ค.	4,390	4,889 กพ.	3,900 กย.	4,260	4,380 ก.ค.	4,050 เม.ย.	4,621
	ข้าวเปลือกนาปี (บาท/ตัน)	5,186	6,050 ธ.ค.	4,875 พ.ค.	6,653	7,422 ก.พ.	5,435 ธ.ค.	5,425	6,164 ม.ค.	4,723 ธ.ค.	4,688	4,967 กพ.	4,341 ธ.ค.	4,385	4,421 ม.ค.	4,339 มี.ค.	-
	ข้าวเปลือกหอมมะลิ (บาท/ตัน)	8,078	9,651 ส.ค.	6,825 ม.ค.	8,225	9,508 ก.พ.	6,298 ธ.ค.	7,132	8,455 ก.ย.	6,462 เม.ย.	7,362	8,177 กย.	6,413 ธ.ค.	5,628	6,583 ม.ค.	4,822 ธ.ค.	6,735
	ข้าวเปลือกเหนียว (บาท/ตัน)	7,167	8,589 ต.ค.	5,796 ม.ค.	7,666	8,491 ม.ค.	6,000 ธ.ค.	5,084	5,831 ม.ค.	4,562 พ.ย.	4,916	5,295 ต.ค.	4,528 มี.ค.	5,573	6,018 ก.ค.	4,739 พ.ย.	5,913
2 ^{1/}	หัวมันสำปะหลังสดคละ (บาท/ก.ก.)	0.65	0.75 ธ.ค.	0.53 มิ.ย.	1.34	1.84 ก.ค.	0.71 ต.ค.	0.85	1.12 พ.ย.	0.62 ก.ย.	0.62	0.70 มิ.ย.	0.54 กย.	0.87	1.06 ก.ค.	0.66 ก.พ.	1.03
3	ยางพารา แผ่นดิบชั้น 3 (บาท/ก.ก.)	23.67	25.13 ม.ค.	21.63 ก.ค.	23.34	29.89 ก.พ.	17.00 ธ.ค.	17.93	22.23 พ.ย.	14.65 ก.ค.	21.44	22.98 ต.ค.	18.71 ม.ค.	20.96	23.27 พ.ค.	15.89 ธ.ค.	29.94
4	ไก่เนื้อ หน้าโรงฆ่า (บาท/ก.ก.)	27.35	30.61 ธ.ค.	24.39 ก.พ.	32.37	35.50 ส.ค.	29.65 ธ.ค.	26.89	31.77 ก.ค.	20.68 ต.ค.	25.72	29.02 กพ.	22.00 เม.ย.	30.31	34.50 ก.ค.	27.52 ก.พ.	25.93
5	กุ้งกุลาดำ ขนาด 41 ตัวขึ้นไป/ก.ก. (บาท/ก.ก.)	213.81	316.50 ธ.ค.	163.00 ม.ค.	276.97	392.75 ก.พ.	164.20 พ.ย.	218.99	250.50 ต.ค.	174.00 ส.ค.	285.06	326.60 ส.ค.	255.60 ม.ค.	236.77	286.25 ก.พ.	181.20 ต.ค.	208.00
6 ^{2/}	กาแฟ (บาท/ก.ก.)	28.62	32.07 ก.พ.	24.50 พ.ย.,ธ.ค.	62.06	71.58 ก.พ.	47.33 ธ.ค.	50.31	57.17 ก.พ.	43.00 เม.ย.	27.97	32.77 พ.ย.	20.57 มี.ค.	29.17	31.46 เม.ย.	18.50 พ.ย.	-
7	ลัมปะรด โรงงานรับซื้อ (บาท/ก.ก.)	3.57	4.85 ธ.ค.	2.65 มิ.ย.	5.54	6.60 ก.ย.	4.87 เม.ย.	2.56	3.78 ก.พ.	1.57 พ.ย.	2.27	3.57 กย.	1.54 มิ.ย.	2.53	3.50 ก.ย.	1.55 มี.ค.	4.54
8	ทุเรียน พันธุ์หมอนทอง (บาท/ก.ก.)	25.68	42.14 เม.ย.	12.88 มิ.ย.	27.85	35.33 ก.ค.	23.04 ก.ย.	18.29	25.56 เม.ย.	13.18 พ.ค.	23.39	55.33 เม.ย.	12.26 มิ.ย.	18.31	27.46 เม.ย.	10.41 ส.ค.	15.19

	สินค้า	ปี															ก.ค.45 (เฉลี่ย)
		ปี 2540			ปี 2541			ปี 2542			ปี 2543			ปี 2544			
		เฉลี่ย	สูงสุด	ต่ำสุด	เฉลี่ย	สูงสุด	ต่ำสุด	เฉลี่ย	สูงสุด	ต่ำสุด	เฉลี่ย	สูงสุด	ต่ำสุด	เฉลี่ย	สูงสุด	ต่ำสุด	
	กลุ่มสินค้าผลิตเพื่อบริโภคภายในประเทศ																
9 ^{3/}	ข้าวโพดเลี้ยงสัตว์ (บาท/ก.ก.) (ความชื้นไม่เกิน 14.5%)	4.64	5.34	3.96	4.11	5.44	3.38	4.52	4.89	3.94	4.26	4.89	3.52	3.93	4.03	3.83	4.25
			มี.ย.	ก.ค.		ก.ค.	ธ.ค.		เม.ย.	ก.ย.		เม.ย.	ก.ย.		มี.ย.	มี.ค.	
10	ปาล์มทะลาย (บาท/ก.ก.) นน. 15 กก. ขึ้นไป โรงงานรับซื้อ	2.31	2.70	2.00	3.62	4.93	2.79	2.41	5.04	1.36	1.89	2.65	1.49	1.44	2.13	1.03	2.49
			ธ.ค.	พ.ค.		ธ.ค.	เม.ย.		ม.ค.	พ.ย.		มี.ย.	มี.ค.		ธ.ค.	มี.ค.	
11	มะพร้าวผลใหญ่แห้งทั้งเปลือก (บาท/ผล)	3.34	4.91	2.09	5.41	11.30	3.18	7.27	11.04	4.61	2.60	5.20	1.72	2.52	3.91	1.97	2.64
			ก.พ.	ส.ค.		ธ.ค.	พ.ค.		ม.ค.	ก.ค.		ม.ค.	ก.ย.		พ.ย.	ก.พ.	
12 ^{4/}	หอมหัวใหญ่ เบอร์ 1 (บาท/ก.ก.)	7.19	13.18	3.60	15.25	19.50	6.25	6.75	18.75	3.37	4.33	13.66	3.00	5.84	18.40	5.62	-
			ธ.ค.	ก.พ.		ต.ค.	มี.ค.		ธ.ค.	ก.พ.		ก.ย.	เม.ย.		ธ.ค.	มี.ค.	
13	หอมแดง แห้งใหญ่คละ (บาท/ก.ก.)	11.54	19.07	5.32	20.03	38.33	12.32	17.48	29.87	12.08	10.42	28.17	6.80	17.78	33.35	10.83	21.78
			ส.ค.	มี.ค.		พ.ย.	เม.ย.		พ.ย.	ก.พ.		ก.ย.	ม.ค.		ธ.ค.	ม.ค.	
14	กระเทียม แห้งใหญ่คละ (บาท/ก.ก.)	15.78	31.76	10.49	18.46	33.94	11.30	31.65	44.00	22.67	24.26	32.38	18.75	22.40	31.08	15.15	25.54
			มี.ค.	ธ.ค.		ธ.ค.	ก.พ.		ม.ค.	ก.ค.		ก.พ.	มี.ค.		ธ.ค.	พ.ค.	
15	สุกร ขายส่งตลาดกทม. (บาท/ก.ก.)	39.32	43.25	29.00	39.15	42.50	29.00	42.20	49.50	29.35	33.86	35.24	31.06	37.12	42.50	30.55	39.93
			มี.ย.	ธ.ค.		ธ.ค.	ม.ค.		พ.ค.	ต.ค.		ก.ค.	ธ.ค.		มี.ย.	ม.ค.	
16	ไข่ไก่สด คละ (บาท/ฟอง)	1.36	1.59	1.07	1.68	1.96	1.34	1.54	1.74	1.26	1.17	1.35	1.02	1.46	1.73	1.01	1.40
			ก.ย.	ก.พ.		มี.ย.	ม.ค.		ม.ค.	พ.ย.		ก.ย.	ธ.ค.		ก.ย.	ม.ค.	
17	เกลือทะเล (บาท/ตัน)	1,052	2,000	600	468.1	522	389	1,625	2,244	511	1,609	2,044	944	1,728	1,917	1,316	1,267
			ม.ค.	ธ.ค.		ธ.ค.	พ.ค.		พ.ย.	ม.ค.		ก.ค.	ก.พ.		ก.ย.	ม.ค.	
18	เงาะ (บาท/ก.ก.)	12.74	24.22	7.02	18.02	23.49	10.63	14.10	18.17	8.53	11.76	19.86	7.27	10.28	13.88	7.21	7.12
			พ.ค.	มี.ย.		ก.ค.	ก.ย.		ก.ย.	มี.ย.		ก.ย.	ก.ค.		ก.ค.	ก.ค.	

	สินค้า	ราคาเฉลี่ย															
		ปี 2540			ปี 2541			ปี 2542			ปี 2543			ปี 2544			ก.ค.45
		เฉลี่ย	สูงสุด	ต่ำสุด	เฉลี่ย	สูงสุด	ต่ำสุด	เฉลี่ย	สูงสุด	ต่ำสุด	เฉลี่ย	สูงสุด	ต่ำสุด	เฉลี่ย	สูงสุด	ต่ำสุด	(เฉลี่ย)
19	กลุ่มสินค้าที่ต้องนำเข้า ถั่วเหลือง ชนิดคละ (บาท/ก.ก.)	9.22	10.53	7.63	10.43	12.27	9.26	8.70	10.16	7.79	9.25	9.87	8.11	9.72	10.10	9.06	-
			ธ.ค.	ส.ค.		ม.ค.	ส.ค.		ม.ค.	ก.ย.		ธ.ค.	ก.พ.		พ.ย.	ส.ค.	
20	กากถั่วเหลือง ผลิตจากเมล็ดในประเทศ ขายส่ง กทม. (บาท/ก.ก.)	10.63	12.65	9.55	11.12	11.00	11.62	9.50	9.50	9.87	10.95	9.50	10.87	11.23	10.08	10.48	
			ต.ค.	ม.ค.		ธ.ค.	เม.ย.		ต.ค.		ธ.ค.	ม.ค.		ก.พ.	ธ.ค.		
21	ปลาป่น ตลาด กทม. (โปรตีน 60%) (บาท/ก.ก.)	17.20	20.50	14.65	20.74	24.72	17.29	16.22	19.26	14.56	14.45	16.11	13.23	18.77	21.88	16.28	17.24
			ธ.ค.	เม.ย.		ก.พ.	เม.ย.		ส.ค.	ก.พ.		มิ.ย.	ก.พ.		ก.ค.	ธ.ค.	

หมายเหตุ

- 1/ ปีการผลิต เริ่มตั้งแต่ ต.ค. - ก.ย.
- 2/ ปี 2537/38 เริ่มตั้งแต่ ต.ค.37 - ก.ย.38 และช่วงออกสู่ตลาดสั้นเพียง พ.ย. - เม.ย.
- 3/ ปีการผลิต เริ่มตั้งแต่ ก.ค. - มิ.ย.
- 4/ ปีการผลิต เริ่มตั้งแต่ พ.ย. - เม.ย.

ราคาเป้าหมายนำสินค้าน้ำเกษตร ปี 2544/45

ลำดับที่	สินค้า	ราคาเป้าหมายนำ																																
1.	ข้าวนาปี	กำหนดราคาการรับจำหน่ายข้าวเปลือกนาปี ปีการผลิต 2544/45 ดังนี้ <table style="width: 100%; border-collapse: collapse;"> <tr> <td style="width: 10%;">- ข้าวเปลือกเจ้าหอมมะลิ 105และ กข. 15</td> <td style="width: 40%;">ตันละ</td> <td style="width: 40%;">6,500 – 7,000 บาท</td> </tr> <tr> <td colspan="3" style="text-align: center;">ขึ้นอยู่กับภาวะตลาด</td> </tr> <tr> <td>- ข้าวเปลือกเจ้า 100%</td> <td>ตันละ</td> <td>5,330 บาท</td> </tr> <tr> <td>- ข้าวเปลือกเจ้า 5%</td> <td>ตันละ</td> <td>5,235 บาท</td> </tr> <tr> <td>- ข้าวเปลือกเจ้า 10%</td> <td>ตันละ</td> <td>5,045 บาท</td> </tr> <tr> <td>- ข้าวเปลือกเจ้า 15%</td> <td>ตันละ</td> <td>4,950 บาท</td> </tr> <tr> <td>- ข้าวเปลือกเจ้า 25%</td> <td>ตันละ</td> <td>4,760 บาท</td> </tr> <tr> <td>- ข้าวเปลือกเหนียว 10% คณะ</td> <td>ตันละ</td> <td>5,650 บาท</td> </tr> <tr> <td>- ข้าวเปลือกเหนียว 10% เมล็ดยาว</td> <td>ตันละ</td> <td>5,900 บาท</td> </tr> </table>	- ข้าวเปลือกเจ้าหอมมะลิ 105และ กข. 15	ตันละ	6,500 – 7,000 บาท	ขึ้นอยู่กับภาวะตลาด			- ข้าวเปลือกเจ้า 100%	ตันละ	5,330 บาท	- ข้าวเปลือกเจ้า 5%	ตันละ	5,235 บาท	- ข้าวเปลือกเจ้า 10%	ตันละ	5,045 บาท	- ข้าวเปลือกเจ้า 15%	ตันละ	4,950 บาท	- ข้าวเปลือกเจ้า 25%	ตันละ	4,760 บาท	- ข้าวเปลือกเหนียว 10% คณะ	ตันละ	5,650 บาท	- ข้าวเปลือกเหนียว 10% เมล็ดยาว	ตันละ	5,900 บาท					
- ข้าวเปลือกเจ้าหอมมะลิ 105และ กข. 15	ตันละ	6,500 – 7,000 บาท																																
ขึ้นอยู่กับภาวะตลาด																																		
- ข้าวเปลือกเจ้า 100%	ตันละ	5,330 บาท																																
- ข้าวเปลือกเจ้า 5%	ตันละ	5,235 บาท																																
- ข้าวเปลือกเจ้า 10%	ตันละ	5,045 บาท																																
- ข้าวเปลือกเจ้า 15%	ตันละ	4,950 บาท																																
- ข้าวเปลือกเจ้า 25%	ตันละ	4,760 บาท																																
- ข้าวเปลือกเหนียว 10% คณะ	ตันละ	5,650 บาท																																
- ข้าวเปลือกเหนียว 10% เมล็ดยาว	ตันละ	5,900 บาท																																
	ข้าวนาปรัง	กำหนดราคาการรับจำหน่ายข้าวเปลือกนาปรัง (ความชื้นไม่เกิน 15%) ปีการผลิต 2545 ดังนี้ <table style="width: 100%; border-collapse: collapse; margin-top: 10px;"> <thead> <tr> <th style="width: 10%;"></th> <th style="width: 40%; text-align: center;">ชนิดข้าว</th> <th style="width: 40%; text-align: center;">ราคาจำหน่าย</th> </tr> </thead> <tbody> <tr> <td>-</td> <td>ข้าวเปลือกเจ้า 100%</td> <td>ตันละ 4,975 บาท</td> </tr> <tr> <td>-</td> <td>ข้าวเปลือกเจ้า 5%</td> <td>ตันละ 4,880 บาท</td> </tr> <tr> <td>-</td> <td>ข้าวเปลือกเจ้า 10%</td> <td>ตันละ 4,785 บาท</td> </tr> <tr> <td>-</td> <td>ข้าวเปลือกเจ้า 15%</td> <td>ตันละ 4,690 บาท</td> </tr> <tr> <td>-</td> <td>ข้าวเปลือกเจ้า 25%</td> <td>ตันละ 4,500 บาท</td> </tr> </tbody> </table>		ชนิดข้าว	ราคาจำหน่าย	-	ข้าวเปลือกเจ้า 100%	ตันละ 4,975 บาท	-	ข้าวเปลือกเจ้า 5%	ตันละ 4,880 บาท	-	ข้าวเปลือกเจ้า 10%	ตันละ 4,785 บาท	-	ข้าวเปลือกเจ้า 15%	ตันละ 4,690 บาท	-	ข้าวเปลือกเจ้า 25%	ตันละ 4,500 บาท														
	ชนิดข้าว	ราคาจำหน่าย																																
-	ข้าวเปลือกเจ้า 100%	ตันละ 4,975 บาท																																
-	ข้าวเปลือกเจ้า 5%	ตันละ 4,880 บาท																																
-	ข้าวเปลือกเจ้า 10%	ตันละ 4,785 บาท																																
-	ข้าวเปลือกเจ้า 15%	ตันละ 4,690 บาท																																
-	ข้าวเปลือกเจ้า 25%	ตันละ 4,500 บาท																																
2.	ข้าวโพด	กำหนดราคาการรับจำหน่ายข้าวโพดเลี้ยงสัตว์ ปี 2544/45 ณ จุดรับจำหน่ายของ อคส. และ อ.ต.ก. ดังนี้ <table style="width: 100%; border-collapse: collapse; margin-top: 10px;"> <thead> <tr> <th style="width: 30%;"></th> <th style="width: 30%; text-align: center;">ระดับความชื้น</th> <th style="width: 20%; text-align: center;">ข้าวโพดฝัก</th> <th style="width: 20%; text-align: center;">ข้าวโพดเมล็ด</th> </tr> </thead> <tbody> <tr> <td></td> <td></td> <td colspan="2" style="text-align: right;">บาท/กก.</td> </tr> <tr> <td>1)</td> <td>ความชื้น 30.0 – 25.1 %</td> <td style="text-align: center;">2.50</td> <td style="text-align: center;">3.39</td> </tr> <tr> <td>2)</td> <td>ความชื้น 25.0 – 22.1 %</td> <td style="text-align: center;">2.68</td> <td style="text-align: center;">3.58</td> </tr> <tr> <td>3)</td> <td>ความชื้น 22.0 – 19.6 %</td> <td style="text-align: center;">2.82</td> <td style="text-align: center;">3.72</td> </tr> <tr> <td>4)</td> <td>ความชื้น 19.5 – 17.1 %</td> <td style="text-align: center;">3.00</td> <td style="text-align: center;">3.85</td> </tr> <tr> <td>5)</td> <td>ความชื้น 17.0 – 14.6 %</td> <td style="text-align: center;">3.18</td> <td style="text-align: center;">3.97</td> </tr> <tr> <td>6)</td> <td>ความชื้น 14.5 %</td> <td style="text-align: center;">3.27</td> <td style="text-align: center;">4.19</td> </tr> </tbody> </table>		ระดับความชื้น	ข้าวโพดฝัก	ข้าวโพดเมล็ด			บาท/กก.		1)	ความชื้น 30.0 – 25.1 %	2.50	3.39	2)	ความชื้น 25.0 – 22.1 %	2.68	3.58	3)	ความชื้น 22.0 – 19.6 %	2.82	3.72	4)	ความชื้น 19.5 – 17.1 %	3.00	3.85	5)	ความชื้น 17.0 – 14.6 %	3.18	3.97	6)	ความชื้น 14.5 %	3.27	4.19
	ระดับความชื้น	ข้าวโพดฝัก	ข้าวโพดเมล็ด																															
		บาท/กก.																																
1)	ความชื้น 30.0 – 25.1 %	2.50	3.39																															
2)	ความชื้น 25.0 – 22.1 %	2.68	3.58																															
3)	ความชื้น 22.0 – 19.6 %	2.82	3.72																															
4)	ความชื้น 19.5 – 17.1 %	3.00	3.85																															
5)	ความชื้น 17.0 – 14.6 %	3.18	3.97																															
6)	ความชื้น 14.5 %	3.27	4.19																															
3.	กาแฟ	กำหนดราคาการรับจำหน่ายเมล็ดกาแฟ ฤดูกาลผลิตปี 2544/45 ณ จุดรับจำหน่ายของ อคส. ดังนี้ <ol style="list-style-type: none"> (1) เมล็ดกาแฟเกรดดี (ความชื้นไม่เกินร้อยละ 13 และ ข้อบกพร่องไม่เกินร้อยละ 5) กก.ละ 28.00 บาท (2) เมล็ดกาแฟเกรด 1 (ความชื้นไม่เกินร้อยละ 13 และ ข้อบกพร่องไม่เกินร้อยละ 7) กก.ละ 25.00 บาท (3) เมล็ดกาแฟเกรด 2 (ความชื้นไม่เกินร้อยละ 13 และ ข้อบกพร่องไม่เกินร้อยละ 15) กก.ละ 21.00 บาท 																																

ลำดับที่	สินค้า	ราคาเป้าหมายนำ
4	ลำไย	กำหนดราคาจำหน่ายลำไยอบแห้งทั้งเปลือก ความชื้นไม่เกิน 13.5% ดังนี้ (1) เกรด AA (ขนาดเส้นผ่าศูนย์กลาง 2.5 ซม. ขึ้นไป) กก.ละ 72 บาท (2) เกรด A (ขนาดเส้นผ่าศูนย์กลาง 2.2 – 2.4 ซม.) กก.ละ 54 บาท (3) เกรด B (ขนาดเส้นผ่าศูนย์กลาง 1.9 – 2.1 ซม.) กก.ละ 36 บาท

ข้าว

1. การผลิตและความต้องการใช้

	2540/41	2541/42	2542/43	2543/44	2544/45
ผลผลิตข้าว(ล้านตัน)					(ประมาณการ)
โลก	574.365	585.712	607.875	591.857	589.061
ไทย					
- นาปี	18.789	18.449	19.016	19.788	20.899
- นาปรัง	4.791	4.336	5.156	6.056	5.790
รวม	23.580	22.999	24.172	25.844	26.689
ความต้องการ	13.651	14.217	13.600	14.163	14.369
ส่งออก (ม.ค.-ธ.ค.) (ข้าวสาร)	6.37	6.688	6.57	7.52	7.00
ปริมาณคงเหลือ	2.533	2.532	4.865	5.544	7.258
ราคา (บาท/ตัน)					(14สค 45)
- ข้าวเปลือกเจ้าหอมมะลิ	8,337	6,974	7,434	5,962	6,400 - 6,600
- ข้าวเปลือกเจ้านาปี 5%	6,807	5,054	4,390	4,434	-
- ข้าวเปลือกเจ้าเหนียว	7,913	5,326	4,853	5,603	6,000 - 6,150
- ข้าวเปลือกเจ้านาปรัง	6,660	5,054	4,390	4,260	4,500 - 4,700
	2540/41	2541/42	2542/43	2543/44	2544/45
ต้นทุนการผลิต(บาท/ตัน)					
ข้าวเปลือกหอมมะลิ	5,169.43	5,482.63	5,408.61	5,963.86	5,746.82
ข้าวเปลือกเจ้านาปี	4,152.84	4,759.27	4,614.81	4,265.85	3,994.52
ข้าวเปลือกเหนียว	4,579.56	5,170.79	4,750.13	4,999.14	4,798.22
ข้าวเปลือกนาปรัง	3,295.45	3,930.00	3,89.56	3,254.72	3,297.43

2. สถานการณ์

2.1 ข้าวนาปี

กระทรวงเกษตรและสหกรณ์พยากรณ์ล่าสุดว่าพื้นที่เพาะปลูกข้าวนาปี ปีการผลิต 2544/45 จะมี 57.838 ล้านไร่ เพิ่มขึ้นจากปี 2543/44 ร้อยละ 0.11 เนื่องจากสภาพดินฟ้าอากาศเอื้ออำนวย ขณะนี้ เก็บเกี่ยวเสร็จสิ้นแล้วและกำลังเข้าสู่ฤดูข้าวนาปรัง สำหรับปีการผลิต 2545/46 กระทรวงเกษตรฯ ได้คาดการณ์ว่าจะมีพื้นที่เพาะปลูก 57.714 ล้านไร่ ลดลงจากปี 2544/45 ร้อยละ 0.2 ขณะนี้ เริ่มมีการเพาะปลูกแล้วในหลายจังหวัด ซึ่งจะเก็บเกี่ยวได้ตั้งแต่ พ.ย.45 เป็นต้นไป

ผลผลิตข้าวนาปี 2544/45 ได้ปรับตัวเลขล่าสุดอยู่ที่ระดับ 20.899 ล้านตัน แยกเป็น ข้าวหอมมะลิ 5.795 ตัน ข้าวเจ้านาปี 9.182 ตัน และข้าวเหนียว 5.922 ตัน สูงกว่าปี 2543/44 ที่มีผลผลิต 19.552 ตัน โดยคาดว่าผลผลิตต่อไร่จะเพิ่มขึ้นจากปีก่อน เนื่องจากมีการให้ลिनเชื้อปุ๋ย แก่เกษตรกร รวมทั้งมีการใช้เมล็ดพันธุ์ดีขึ้น ประกอบกับสภาพดินฟ้าอากาศเอื้ออำนวย สำหรับปีการผลิต 2545/46 คาดว่าจะมีผลผลิต 20.940 ล้านตันข้าวเปลือก เพิ่มขึ้นจากปี 2544/45 ร้อยละ 0.2 เนื่องจากคาดว่าสภาพอากาศยังคงปกติมีฝนเพียงพอและมีการใช้ข้าวพันธุ์ดีเพิ่มขึ้น ส่งผลให้ผลผลิตต่อไร่เพิ่มขึ้นจากปีก่อนประมาณ 2 กก.

2.2 ข้าวนาปรัง

การเพาะปลูกข้าวนาปรังในปี 2545 กระทรวงเกษตรฯ จะมีพื้นที่เพาะปลูก 8.224 ล้านไร่ ลดลงจากปีก่อน 0.493 ล้านไร่หรือร้อยละ 5.7 สำหรับผลผลิตจะมีประมาณ 5.790 ล้านตัน น้อยกว่าปี 2544 อยู่ 0.266 ล้านตันหรือร้อยละ 4.39 ในขณะนี้มีการเก็บเกี่ยวข้าวนาปรังรุ่น 2 ในแถบภาคกลางและภาคเหนือตอนล่างไม่มากนัก เพราะเป็นช่วงปลายฤดูการผลิต

3. ภาวะการค้าและราคา

ข้าวเปลือกที่เข้าสู่ตลาดโดยทั่วไปขณะนี้ส่วนใหญ่จะเป็นข้าวเปลือกนาปรัง ปี 2545 ซึ่งมีปริมาณไม่มากนัก แต่เนื่องจากการซื้อขายข้าวสารในตลาดกรุงเทพฯ ค่อนข้างชะลอตัวจากการส่งออกที่เบาบางทำให้ การซื้อขายข้าวเปลือกในส่วนภูมิภาคชะลอตัวตามไปด้วย โดยเฉพาะข้าวเปลือกเจ้านาปรังมีแนวโน้มอ่อนตัวลง อย่างไรก็ตามราคาข้าวเปลือกส่วนใหญ่ยังอยู่ในเกณฑ์ดีเมื่อเปรียบเทียบกับปีก่อนโดย ข้าวเปลือกข้าวนาปรังราคาตันละ 4,500-4,700 บาท ข้าวเปลือกหอมมะลิราคาตันละ 6,400-6,700 บาท และข้าวเปลือกเหนียวราคาตันละ 6,000 - 6,150 บาท

4. การส่งออก

ในปี 2544 ที่ผ่านมามีการส่งข้าวออกไปต่างประเทศมากถึง 7.52 ล้านตัน ซึ่งนับว่าเป็นการส่งข้าว ออกไปต่างประเทศมากที่สุดเป็นประวัติการณ์ สำหรับในปี 2545 นี้ทางการได้ตั้งเป้าการส่งออกข้าวไว้ จำนวน 7.0 ล้านตัน โดย ตั้งแต่ 1 ม.ค.- 11 ส.ค. 45 ส่งข้าวออกเฉพาะที่ผ่านการตรวจของสภาหอการค้า แห่งประเทศไทยแล้วทั้งสิ้น 3,625,526 ตัน น้อยกว่าปีก่อนในช่วงเดียวกันซึ่งส่งออกได้ 3,943,148 ตัน ร้อยละ 8.05

5. สภาพปัญหาและสาเหตุ

5.1 ผลผลิตออกสู่ตลาดพร้อมกันมาก และกระจุกตัวในช่วงต้นฤดู ทำให้ราคาคงต่ำ

5.2 ข้าวหอมมะลิที่ออกสู่ตลาดในปีนี้คุณภาพไม่ค่อยดี เพราะเกษตรกรเก็บเกี่ยวล่าช้า ทำให้ ข้าวแห้งกรอบเกินไป ลีออกมาแล้วได้ต้นข้าวน้อย

5.3 เศรษฐกิจโลกและประเทศผู้ซื้อซึ่งอยู่ในภาวะตกต่ำ การขายข้าวในตลาดโลกมีการแข่งขันกัน ต่ำราคาลงอย่างมาก ตลาดข้าวจึงเป็นของผู้ซื้อ ทำให้ราคาข้าวในตลาดโลกในปีนี้ต่ำกว่าปีก่อนค่อนข้างมาก ซึ่งได้ส่งผลถึงราคาข้าวภายในประเทศด้วย

6. มาตรการแก้ไข

6.1 มาตรการรับจำนำข้าวเปลือกนาปี ปีการผลิต 2544/45

(1) ชนิดข้าวที่รับจำนำ

1) ข้าวเปลือกหอมมะลิ ให้ อคส. อ.ต.ก. และ ธ.ก.ส. รับจำนำข้าวเปลือกหอมมะลิ ณ ไร่นาจากเกษตรกรและสถาบันเกษตรกรโดยไม่จำกัดจำนวนจากปริมาณผลผลิตที่คาดว่าจะมีประมาณ 4.7 ล้านตันข้าวเปลือก (3.1 ล้านตันข้าวสาร) ในราคาตันละ 6,500 - 7,000 บาท ขึ้นอยู่กับภาวะตลาดโดยให้เริ่มดำเนินการรับจำนำโดยเร็วอย่างช้าภายในวันที่ 15 พ.ย. 44 - ก.พ. 45 ระยะเวลาไถ่ถอน 3 เดือน นับถัดจากเดือนที่รับจำนำ และให้นำไปสีแปรสภาพเป็นข้าวสารโดยคัดเลือกโรงสีที่มีประสิทธิภาพ ให้การรับรองคุณภาพมาตรฐานเพื่อจำหน่ายทั้งภายในและต่างประเทศต่อไป

2) ข้าวเปลือกเหนียว ให้ ธ.ก.ส. รับจำนำจากเกษตรกรและสถาบันเกษตรกรที่มี ฐานะเป็นของตนเอง จำนวน 1.0 ล้านตันข้าวเปลือก (0.66 ล้านตันข้าวสาร) ระยะเวลารับจำนำ 15 พ.ย. 44 - ก.พ. 45 ระยะเวลาไถ่ถอน 3 เดือนนับถัดจากเดือนที่รับจำนำ

3) ข้าวเปลือกเจ้านาปี ให้ อคส. อ.ต.ก. และ ธ.ก.ส. รับจำนำจากเกษตรกร จำนวน 3.0 ล้านตันข้าวเปลือก (1.98 ล้านตันข้าวสาร) ระยะเวลารับจำนำ 15 พ.ย. 44 - ก.พ. 45 ระยะเวลาไถ่ถอน 3 เดือน นับถัดจากเดือนที่รับจำนำ และให้นำไปสีแปรสภาพเป็นข้าวสารโดยให้ความสำคัญกับโรงสีสหกรณ์ กลุ่มเกษตรกร ชุมชุมสหกรณ์ และโรงสีทั่วไปแล้วนำไปจำหน่ายภายในและส่งออกต่อไป

ทั้งนี้ การรับจำนำดังกล่าวจะมีคณะกรรมการเพื่อแก้ไขปัญหาเกษตรกร อันเนื่องมาจาก ผลผลิตการเกษตรระดับจังหวัดกำกับดูแล และจะขอความร่วมมือสมาชิกวุฒิสภา และสมาชิกสภาผู้แทนราษฎร ในจังหวัดทุกท่าน รวมทั้งหน่วยงานราชการอื่นที่เกี่ยวข้อง ได้แก่ ผู้แทนกระทรวงมหาดไทย ผู้แทน กระทรวงกลาโหม และผู้แทนสำนักงานตำรวจแห่งชาติ เป็นกรรมการที่ปรึกษา เพื่อช่วยกำกับดูแล ให้การรับจำนำเป็นไปด้วยความเรียบร้อย โปร่งใส และให้ประโยชน์ตกถึงมือเกษตรกรโดยตรง

4) ให้คณะกรรมการที่ทำหน้าที่จำหน่ายข้าวเปลือกและข้าวสารที่ กนช. ได้แต่งตั้ง ขึ้นแล้ว เป็นผู้พิจารณากำหนดปริมาณและอัตราการสีแปรสภาพข้าวเปลือกเป็นข้าวสาร รวมทั้งปริมาณ และราคาขั้นต่ำในการจำหน่าย ตลอดจนเงื่อนไขในการขายอื่น ๆ แล้วนำเสนอรัฐมนตรีว่าการกระทรวง-พาณิชย์พิจารณาให้ความเห็นชอบก่อนเสนอประธาน กนช. อนุมัติต่อไป

(2) ราคารับจำนำ ในการกำหนดราคารับจำนำข้าวเปลือกนาปี ปีการผลิต 2544/45 ได้คำนึงถึงต้นทุนการผลิตและรายได้ของเกษตรกรเป็นหลัก และเพื่อกระตุ้นเศรษฐกิจให้ลงไปถึงรากหญ้า จึงกำหนดราคารับจำนำให้สูงกว่าปีที่ผ่านมา แต่อาจมีผลให้ปริมาณข้าวที่เกษตรกรนำมาจำนำมีจำนวนมาก ซึ่งทุกฝ่ายที่เกี่ยวข้องจะต้องร่วมมือในการระบายข้าวดังกล่าวให้ได้มากที่สุด สำหรับราคารับจำนำ ข้าวเปลือกชนิดต่าง ๆ มีดังนี้.-

ข้าวเปลือกเจ้าหอมมะลิ 105 และ กข.15	ราคารับจำนำตันละ	6,500	บาท
ข้าวเปลือกเจ้า 100 %	ราคารับจำนำตันละ	5,330	บาท
ข้าวเปลือกเจ้า 5 %	ราคารับจำนำตันละ	5,235	บาท
ข้าวเปลือกเจ้า 10 %	ราคารับจำนำตันละ	5,045	บาท
ข้าวเปลือกเจ้า 15 %	ราคารับจำนำตันละ	4,950	บาท
ข้าวเปลือกเจ้า 25 %	ราคารับจำนำตันละ	4,760	บาท
ข้าวเปลือกเหนียว 10 % คละ	ราคารับจำนำตันละ	5,650	บาท
ข้าวเปลือกเหนียว 10 % เมล็ดยาว	ราคารับจำนำตันละ	5,900	บาท

(3) ผลการดำเนินการ

ขณะนี้ได้สิ้นสุดโครงการแล้วตั้งแต่วันที่ 31 พค. 45 โดยมีผลการรับจำนำมีปริมาณทั้งสิ้น 4,298,871 ตัน แยกเป็นข้าวหอมมะลิ 1,642,063 ตัน ข้าวเปลือกเจ้านาปี 2,489,098 ตัน และข้าวเปลือกเหนียว 167,710 ตัน โดย อคส. รับจำนำทั้งสิ้น 2,159,072 ตัน อ.ต.ก. 925,377 ตัน และ ธ.ก.ส. 1,214,422 ตัน

6.2 มาตรการรับจำนำข้าวเปลือกนาปรัง ปี 2545

(1) วิธีการ ให้ อคส. และ อ.ต.ก. รับฝากและออกใบประทวน และ ธ.ก.ส. เป็นผู้รับจำนำและจ่ายเงิน ปริมาณเป้าหมาย 1.5 ล้านตัน ระยะเวลารับจำนำเริ่มตั้งแต่วันที่ 20 มี.ค. - 31 ก.ค.45 ระยะเวลาไถ่ถอนจำนำ 3 เดือนนับถัดจากเดือนที่รับจำนำ ระยะเวลาโครงการวันที่ 20 มี.ค. - 31 ธ.ค. 45

(2) ราคารับจำนำ

ข้าวเปลือกเจ้า 100%	ราคารับจำนำตันละ	4,975	บาท
ข้าวเปลือกเจ้า 5%	ราคารับจำนำตันละ	4,880	บาท
ข้าวเปลือกเจ้า 10%	ราคารับจำนำตันละ	4,785	บาท
ข้าวเปลือกเจ้า 15%	ราคารับจำนำตันละ	4,690	บาท
ข้าวเปลือกเจ้า 25%	ราคารับจำนำตันละ	4,500	บาท

โครงการรับจำนำข้าวเปลือกนาปรังสิ้นสุดลงในวันที่ 31 กค. 45 (ยกเว้นภาคใต้สิ้นสุด 31 ตค.) แต่เนื่องจากได้รับการร้องขอจากจังหวัดต่าง ๆ ว่ายังมีการเก็บเกี่ยวข้าวนาปรังอีกจำนวนหนึ่งในเดือน สค-กย.45 จึงขอให้รัฐบาลขยายระยะเวลาจำนำออกไปอีก ซึ่งคณะกรรมการนโยบายข้าวได้มีการประชุมเมื่อวันที่ 29 กค. 45 และมีมติให้ขยายการรับจำนำออกไปอีก 1 เดือน โดยสิ้นสุด 31 สค 45 และเพิ่มปริมาณการรับจำนำอีก 3 แสนตัน ทั้งนี้โดยให้มีการตรวจสอบการรับจำนำอย่างเคร่งครัดเพื่อป้องกันปัญหาการทุจริต

(3) ผลการดำเนินการ

ปริมาณการรับจำนำตั้งแต่ 20 มี.ค. 45 ถึง 13 ส.ค. 45 มีโรงสีเข้าร่วมทำสัญญาทั้งสิ้น 385 โรงสี เป็นของ อคส. 182 โรงสี อ.ต.ก. 203 โรงสี สำหรับโรงสีที่เปิดรับจำนำแล้วทั้งสิ้น 318 โรงสี เป็นของ อคส. 158 โรงสี อ.ต.ก. 180 โรงสี ปริมาณรับจำนำทั้งสิ้น 1,664,688 ตัน เป็นของ อคส. 683,862 ตัน อ.ต.ก. 980,826 ตัน

ความคืบหน้าการดำเนินงานโครงการข้าว ปีการผลิต 2544/45

โครงการ	วิธีการดำเนินการ			ผลการดำเนินงาน
	เป้าหมาย	ระยะเวลาดำเนินการ	วิธีการ	
1. มาตรการรับจำนำ 1) โครงการรับจำนำ - ข้าวเปลือกหอมมะลิ	4.7 ล้านตัน	พย. 44 – กพ. 45	รับจำนำจากเกษตรกร และสถาบันเกษตรกรที่มี ผู้กลางเป็นของตนเอง รับจำนำไปประทวนสินค้า	2 พย.44 – 31 พค. 45 ปริมาณรับจำนำ 956,571 ตัน
<u>หน่วยงานรับผิดชอบ</u> ธ.ก.ส.	3.0 ล้านตัน			
<u>หน่วยงานรับผิดชอบ</u> อกส.	1.3 ล้านตัน			
<u>หน่วยงานรับผิดชอบ</u> อ.ต.ก.	0.4 ล้านตัน			
- ข้าวเปลือกเหนียว <u>หน่วยงานรับผิดชอบ</u> ธ.ก.ส.	1.0 ล้านตัน	พย. 44 – กพ. 45	รับจำนำจากเกษตรกร และสถาบันเกษตรกรที่มี ผู้กลางเป็นของตนเอง	2 พย.44 – 31 พค. 45 ปริมาณรับจำนำ 167,716 ตัน
- ข้าวเปลือกเจ้าในปี <u>หน่วยงานรับผิดชอบ</u> ธ.ก.ส.	3.0 ล้านตัน	พย. 44 – กพ. 45	รับจำนำจากเกษตรกร และสถาบันเกษตรกรที่มี ผู้กลางเป็นของตนเอง รับจำนำไปประทวนสินค้า	2 พย.44 – 31 พค. 45 ปริมาณรับจำนำ 90,141 ตัน
<u>หน่วยงานรับผิดชอบ</u> อกส.	1.0 ล้านตัน			
<u>หน่วยงานรับผิดชอบ</u> อ.ต.ก.	1.0 ล้านตัน			
<u>หน่วยงานรับผิดชอบ</u> อ.ต.ก.	1.0 ล้านตัน			

โครงการ	วิธีการดำเนินการ			ผลการดำเนินงาน
	เป้าหมาย	ระยะเวลาดำเนินการ	วิธีการ	
<p>2. มาตรการสนับสนุนตลาดข้าว</p> <p>2) โครงการเชื่อมโยงสินเชื่อเพื่อการผลิตและบริการตลาดข้าวของสหกรณ์</p> <p><u>หน่วยงานรับผิดชอบ</u></p> <p>กรมส่งเสริมสหกรณ์ กระทรวงเกษตรฯ</p>	1,500 ล้านบาท	พ.ย. 44 – ก.ย. 45	รับซื้อข้าวเปลือกจากสมาชิกสหกรณ์แล้ว นำมาสีแปรสภาพจำหน่าย	1 พ.ย. 44 – 31 ก.ค. 45 ปริมาณ 305,873.91 ตัน มูลค่า 1,043.35 ล้านบาท
<p>3) โครงการเก็บรวบรวมข้าวเปลือกของกลุ่มเกษตรกร</p> <p><u>หน่วยงานรับผิดชอบ</u></p> <p>กรมส่งเสริมการเกษตร กระทรวงเกษตรฯ</p>	100 ล้านบาท	พ.ย. 44 – ก.ย. 45	รับซื้อข้าวเปลือกจากสมาชิกกลุ่มเกษตรกรและนำมาสีแปรสภาพจำหน่าย	1 พ.ย. 44 – 31 ก.ค. 45 ปริมาณ 5,813 ตัน มูลค่า 29.20 ล้านบาท
<p>4) โครงการแทรกแซงตลาดข้าวเปลือก</p> <p><u>หน่วยงานรับผิดชอบ</u></p> <p>กระทรวงมหาดไทย</p>	300 ล้านบาท	พ.ย. 44 – ต.ค. 45	จัดสรรให้ผู้เข้าร่วมโครงการใช้หมุนเวียนรับซื้อข้าวเปลือกจากเกษตรกรรายย่อยที่ขึ้นทะเบียนไว้กับทางราชการ	1 พ.ย. 44 – 16 ส.ค. 45 จำนวนเกษตรกร 4,263 ราย ปริมาณ 7,404.76 ตัน มูลค่า 34.34 ล้านบาท
<p>5) โครงการแทรกแซงตลาดข้าวเปลือก</p> <p><u>หน่วยงานรับผิดชอบ</u></p> <p>นทพ.บก.ทหารสูงสุด กระทรวงกลาโหม</p>	10 ล้านบาท	พ.ย. 44 – ธ.ค. 45	รับซื้อข้าวเปลือกจากเกษตรกรที่อยู่ใกล้ฐานทัพและนำมาสีแปรสภาพจำหน่าย	1 พ.ย. 44 – 30 เม.ย. 45 ปริมาณ 419.26 ตัน มูลค่า 2.10 ล้านบาท

-3-

โครงการ	วิธีการดำเนินการ			ผลการดำเนินงาน
	เป้าหมาย	ระยะเวลาดำเนินการ	วิธีการ	
3. มาตรการสนับสนุนสินเชื่อ ๑) โครงการให้ความ ช่วยเหลือทางการเงิน ดอกเบี้ยต่ำแก่ผู้ค้าข้าว- เปลือก และ ผู้ส่งออก หน่วยงานรับผิดชอบ ธนาคารแห่งประเทศไทย	20,000 ล้านบาท	พ.ย. 44 – ธ.ค. 45	ให้ผู้ประกอบการค้าข้าว กู้ยืมเงินอัตราดอกเบี้ยต่ำ โดยวิธีการ Packing Stock ผ่านธนาคารพาณิชย์	1 พ.ย. 44 – 24 มิ.ย. 45 ปริมาณที่รับซื้อ 1,956,205 ตัน จำนวนเงินตามหน้าตั๋ว 7,296.91 ล้านบาท
หน่วยงานรับผิดชอบ EXIM BANK	20,000 ล้านบาท	พ.ย. 44 – ธ.ค. 45	ให้ผู้ส่งออกกู้ยืมเงิน ดอกเบี้ยต่ำผ่านธนาคาร พาณิชย์ โดยวิธี Packing L/C	1 พ.ย. 44 – 16 ส.ค. 45 ปริมาณตัวสัญญาใช้เงินที่ รับซื้อ 6,583.72 ล้านบาท

ผลโครงการข้าว 2 แผ่นผลการดำเนินงาน

ปี	มค.	กพ.	มีค.	เมย.	พค.	มิย.	กค.	ตค.	กย.	ตล.	พย.	ธค.	เฉลี่ย
2535	3,890	3,938	3,949	3,975	3,896	3,879	3,940	3,950	3,983	3,983	3,782	3,729	3,908
2536	3,404	3,396	3,269	3,093	2,725	2,782	2,906	3,123	3,125	3,264	4,257	4,044	3,282
2537	4,335	4,471	4,263	4,238	3,849	3,766	3,836	4,408	4,075	3,812	3,775	3,696	4,044
2538	3,835	3,886	3,869	3,925	4,039	4,549	5,001	5,125	5,246	5,482	4,655	4,722	4,528
2539	5,137	5,075	5,075	5,075	5,075							4,855	5,049
2540	5,085	5,028	5,048	4,891									5,013
2541	7,253	7,494	6,650										7,132
2542	6,271	6,050										4,720	5,680
2543	4,824	4,975										4,550	4,783
2544	4,550	4,550	4,550								4,450	4,553	4,531
2545	4,624	4,761	4,650	-	-								4,678

ราคาข้าวเปลือกเจ้าหน้าปี 5% ตลาดกลางจังหวัดพิษณุโลก

ปี	มค.	กพ.	มีค.	เมย.	พค.	มิย.	กค.	ตค.	กย.	ตล.	พย.	ธค.	เฉลี่ย
2535	3,815	3,831	3,825	3,794	3,734	3,730	3,903	3,934	3,806	3,743	3,717	3,478	3,776
2536	3,252	3,341	3,122	2,783	2,636	2,598	2,785	3,035	3,063	3,264	3,986	3,904	3,147
2537	4,264	4,411	3,846	3,495	3,342	3,766	3,836	4,025	3,953	3,842	3,551	3,490	3,818
2538	3,578	3,700	3,810	3,792	3,945	4,394	4,866	5,152	5,130	5,235	4,364	4,488	4,371
2539	4,968	4,900	4,864	4,681	4,703							4,448	4,761
2540	5,143	5,134	5,090	4,958	4,875							6,050	5,208
2541	6,956	7,350										5,435	6,580
2542	6,057	5,668	5,465								4,915	4,725	5,366
2543	4,850	4,958	4,799	4,472							4,715	4,132	4,654
2544	4,186	4,267	4,127								4,328	4,289	4,239
2545	4,405	4,650	4,650	4,650	-	-							4,589

ราคาข้าวเปลือกหน้าปี 5 % เฉลี่ยตลาดกลางกำนันทรงและตลาดกลางจังหวัดพิษณุโลก

ปี	มค.	กพ.	มีค.	เมย.	พค.	มิย.	กค.	ตค.	กย.	ตล.	พย.	ธค.	เฉลี่ย
2535	3,853	3,885	3,887	3,885	3,815	3,805	3,922	3,942	3,895	3,863	3,750	3,604	3,842
2536	3,328	3,369	3,196	2,938	2,681	2,690	2,846	3,079	3,094	3,264	4,122	3,974	3,215
2537	4,300	4,441	4,055	3,867	3,596	3,766	3,836	4,217	4,014	3,827	3,663	3,593	3,931
2538	3,707	3,793	3,840	3,859	3,992	4,472	4,934	5,139	5,188	5,359	4,510	4,605	4,450
2539	5,053	4,988	4,970	4,878	4,889							4,652	4,905
2540	5,114	5,081	5,069	4,925	4,875							6,050	5,186
2541	7,105	7,422	6,650									5,435	6,653
2542	6,164	5,859	5,465								4,915	4,723	5,425
2543	4,837	4,967	4,799	4,472							4,715	4,341	4,688
2544	4,368	4,409	4,339								4,389	4,421	4,385
2545	4,514	4,706	4,650	4,650	-	-							4,630

ราคาข้าวเปลือกเจ้านาปรัง ความชื้น 15% ตลาดก้านันทรัง

หน่วย : บาท/ตัน

19

ปี	มค.	กพ.	มีค.	เมย.	พค.	มิย.	กค.	สค.	กย.	ตค.	พย.	ธค.	เฉลี่ย
2534					3,827	3,860	4,262	4,239	4,128	3,907	3,894	3,808	3,991
2535					3,415	3,418	3,717	3,754	3,688	3,509	3,538	3,425	3,558
2536				2,350	2,456	2,600	2,865	3,011	3,000	3,363			2,806
2537				3,745	3,081	3,060	3,342	3,788	3,803	3,821	3,850		3,561
2538				3,707	3,913	4,542	4,961	4,879	4,950	5,237	4,705		4,612
2539			4,950	4,338	4,475	4,800	4,781	4,493	4,692	4,336	4,296	4,356	4,552
2540			4,494	4,269	4,389	4,375	4,794	5,125	5,228	5,563	5,500	5,956	4,969
2541	6,575	6,770	6,599	6,681	6,568	7,211	7,281	7,400	7,296	6,495	5,544	5,679	6,675
2542	6,213	5,611	5,368	4,859	4,840	5,200	5,303	5,248	4,997	4,671	4,655	4,797	5,147
2543	4,825		4,659	4,419	4,561	4,674	4,380	4,450	4,025	4,245	4,322	4,385	4,450
2544	4,498	4,492	4,273	4,185	4,250	4,385	4,450	4,160	4,330	4,345	4,344	-	4,337
2545	-	-	4,576	4,606	4,845	4,956	4,750						4,747

ราคาข้าวเปลือกเจ้านาปรัง ความชื้น 15% ตลาดกลางจังหวัดพิษณุโลก

หน่วย : บาท/ตัน

ปี	มค.	กพ.	มีค.	เมย.	พค.	มิย.	กค.	สค.	กย.	ตค.	พย.	ธค.	เฉลี่ย
2534				3,705	3,761	3,775	4,061	4,193	4,085	3,777	3,767	3,704	3,870
2535			3,725	3,687	3,572	3,323	3,592	3,634	3,506	3,443	3,422	3,275	3,518
2536			2,725	2,508	2,309	2,417	2,714	2,959	3,003	3,042			2,710
2537				3,495	3,070	2,823	3,163	3,683	3,713	3,608			3,365
2538			3,752	4,648	3,790	4,336	4,786	4,780	4,687	5,037	4,413		4,470
2539			4,655	4,035	4,032	4,449	4,644	4,444	4,530	4,518	4,308	4,294	4,391
2540			4,670	4,100	4,578	4,625	5,060	5,072	5,157	5,570	5,075	5,850	4,976
2541	7,437	7,126	6,231	6,695	6,599	7,267	7,186	7,286	7,148	6,164	5,192	5,488	6,652
2542	6,020	5,560	5,131	4,532	4,714	5,141	5,098	5,070	4,780	4,348	4,552	4,585	4,961
2543	4,740	4,889	4,677	4,316	4,173	4,123	4,080	4,221	3,775	4,192	4,177	4,156	4,293
2544	4,198	4,212	4,050	3,916	4,030	4,225	4,310	4,198	4,298	4,250	4,225	4,303	4,185
2545	4,439	4,617	4,571	4,589	4,610	4,635	4,492						4,565

ราคาข้าวเปลือกนาปรัง ความชื้น 15 %เฉลี่ย ตลาดก้านันทรังและจังหวัดพิษณุโลก

หน่วย : บาท/ตัน

ปี	มค.	กพ.	มีค.	เมย.	พค.	มิย.	กค.	สค.	กย.	ตค.	พย.	ธค.	เฉลี่ย
2534				3,705	3,794	3,818	4,162	4,216	4,107	3,842	3,831	3,756	3,915
2535			3,725	3,687	3,494	3,371	3,655	3,694	3,597	3,476	3,480	3,350	3,553
2536			2,725	2,429	2,383	2,509	2,790	2,985	3,002	3,203			2,753
2537				2,620	3,076	2,942	3,253	3,736	3,758	3,715	3,850		3,369
2538			3,752	3,678	3,852	4,439	4,874	4,830	4,819	5,137	4,559		4,438
2539			4,803	4,187	4,254	4,625	4,713	4,469	4,611	4,427	4,302	3,838	4,423
2540			4,582	4,185	4,484	4,500	4,927	5,098	5,193	5,567	5,603	5,903	5,004
2541	7,006	6,948	6,415	6,688	6,584	7,239	7,234	7,343	7,208	6,301	5,368	5,583	6,660
2542	6,117	5,586	5,250	4,696	4,777	5,170	5,201	5,159	4,888	4,510	4,604	4,691	5,054
2543	4,787	4,889	4,668	4,368	4,367	4,398	4,230	4,336	3,900	4,218	4,250	4,271	4,390
2544	4,348	4,352	4,162	4,050	4,140	4,305	4,380	4,179	4,314	4,298	4,284	4,303	4,260
2545	4,439	4,617	4,574	4,598	4,728	4,793	4,621						4,624

สำนักวิจัยเศรษฐกิจภาคการเกษตร

ราคาข้าวเปลือกหอมมะลิ ที่โรงสีรับซื้อในส่วนภูมิภาค

หน่วย : บาท/ตัน

ปี	มค.	กพ.	มีค.	เมย.	พค.	มิย.	กค.	ตค.	กย.	ตล.	พย.	ธค.	เฉลี่ย
2534	3,620	3,847	3,855	3,771	3,810	3,962	4,186	4,474	4,500	4,550	4,502	4,488	4,130
2535	3,915	4,275	4,250	4,347	4,517	4,652	4,976	4,942	4,790	4,720	4,850	4,176	4,534
2536	4,297	4,450	4,376	4,369	4,395	4,450	4,698	4,787	4,850	4,774	4,850	4,617	4,576
2537	4,952	5,082	4,909	4,874	4,900	4,880	4,790	4,850	4,850	4,850	4,850	3,972	4,813
2538	4,062	4,137	4,115	4,117	4,200	4,355	4,806	4,951	4,957	5,184	4,642	4,658	4,515
2539	4,810	4,850	4,850	5,105	5,326	5,697	5,786	6,119	6,969	6,992	6,900	6,172	5,798
2540	6,825	7,214	7,819	7,950	7,990	8,340	9,174	9,651	9,215	8,785	6,835	7,140	8,078
2541	9,352	9,508	8,909	8,738	8,709	8,664	8,501	8,388	8,041	7,258	6,332	6,298	8,225
2542	6,855	6,685	6,603	6,462	6,614	6,638	6,958	7,436	8,455	8,354	7,850	6,676	7,132
2543	6,743	6,781	6,885	6,977	7,311	7,477	8,005	8,135	8,177	8,146	7,289	6,413	7,362
2544	6,583	6,389	6,085	6,140	5,933	5,750	5,711	5,170	4,929	5,151	4,867	4,822	5,628
2545	5,216	5,410	5,472	5,550	5,625	6,248	6,735						5,751

หมายเหตุ เป็นราคารับซื้อเฉลี่ยหน้าโรงสีจังหวัดสุรินทร์ อุดรธานี อุบลราชธานี และนครราชสีมา

ราคาข้าวเปลือกเหนียว (เมล็ดยาว) ที่โรงสีรับซื้อในส่วนภูมิภาค

หน่วย : บาท/ตัน

ปี	มค.	กพ.	มีค.	เมย.	พค.	มิย.	กค.	ตค.	กย.	ตล.	พย.	ธค.	เฉลี่ย
2534	3,354	3,550	3,512	3,376	3,336	3,537	3,907	4,388	4,317	4,070	3,907	3,613	3,739
2535	3,707	4,178	4,173	4,176	4,397	4,272	4,273	4,152	3,941	3,649	3,413	3,694	4,002
2536	3,571	3,850	3,776	3,730	3,684	3,412	3,359	3,205	3,268	3,486	3,754	3,614	3,559
2537	3,861	3,843	3,678	3,799	3,755	3,684	3,684	3,741	3,875	3,875	3,450	3,493	3,728
2538	3,578	3,683	3,684	3,943	4,186	4,394	4,807	5,013	4,805	4,838	4,254	4,495	4,307
2539	4,800	4,771	4,770	4,820	4,874	5,037	4,964	5,280	5,828	5,108	5,008	5,180	5,037
2540	5,796	6,169	6,338	6,338	6,513	6,863	7,638	8,206	8,321	8,589	7,993	7,234	7,167
2541	8,491	8,521	7,880	7,970	8,099	8,033	7,971	7,880	7,730	7,155	6,263	6,000	7,666
2542	5,831	5,536	5,241	5,033	5,174	4,877	4,783	4,997	5,304	4,876	4,562	4,790	5,084
2543	4,667	4,549	4,528	4,706	4,831	4,828	5,068	5,203	5,208	5,295	5,111	4,997	4,916
2544	5,467	5,612	5,550	5,651	5,795	5,948	6,018	5,830	5,750	5,509	4,739	5,006	5,573
2545	5,063	5,124	5,112	5,374	5,657	5,781	5,913						5,432

หมายเหตุ : เป็นราคารับซื้อเฉลี่ยหน้าโรงสีจังหวัดอุดรธานี

ที่มา : สำนักงานการค้าภายในจังหวัด

ราคาขายส่งข้าวสารหอมมะลิ 100% ชั้น 2 ในตลาดกรุงเทพมหานคร

หน่วย : บาท/100 กก.

ปี	มค.	กพ.	มีค.	เมย.	พค.	มิย.	กค.	สค.	กย.	ตค.	พย.	ธค.	เฉลี่ย
2534	798	868	845	820	824	819	863	893				792	836
	(818)							(904)	(905)	(902)	(900)	(928)	(893)
2535	810	845	824	840	879	906	953	941	935	933	937	826	886
											(976)	(994)	(985)
2536	1,010	871	860	864	871	902	940	935	951	960	1,031	1,039	936
2537	1,167	1,150	1,058	1,071	1,040	1,036	1,026	1,042	1,031	1,025	989	829	1,039
2538	1,015	1,075	1,075		815	880	941	921	935	1,043	1,019	1,021	976
	(865)	(848)	(842)	(829)	(813)						(927)	(915)	(863)
2539	1,038	1,079			1,056	1,085	1,108	1,197	1,410	1,042	1,405	1,420	1,184
	(924)	(914)	(938)	(977)							(1255)	(1335)	(1057)
2540	1,484	1,580	1,754	1,720	1,788	1,891	2,101	2,156	2,080	1,910	1,758	1,936	1,847
											(1505)	(1936)	(1721)
2541	2,564	2,386	2,156	2,068	2,088	2,033	1,896	1,810	1,698	1,518	1,422	1,430	1,922
2542	1,454	1,423	1,378	1,348	1,378	1,370	1,476	1,563	1,908	1,850	1,721	1,530	1,533
2543	1,520	1,531	1,543	1,563	1,727	1,840	2,028	2,015	1,983	1,970	1,910	1,887	1,793
											(1598)	(1474)	(1536)
2544	1,443	1,345	1,306	1,297	1,227	1,145	1,117	996	952	1,032	1,088	1,031	1,165
2545	1,021	1,053	1,044	1,050	1,105	1,219	1309						1,114

ราคาขายส่งปลายข้าวสารหอมมะลิในตลาดกรุงเทพมหานคร

หน่วย : บาท/100 กก.

ปี	มค.	กพ.	มีค.	เมย.	พค.	มิย.	กค.	สค.	กย.	ตค.	พย.	ธค.	เฉลี่ย
2534	375	431	404	409	407	379	402	430	456	451	429	422	416
2535	423	430	432	431	428	436	439	439	429	427	428	400	429
2536	391	397	364	341	330	338	351	364	371	371	384	362	364
2537	349	361	367	368	373	384	412	463	484	501	499	515	423
2538	535	497	511	515	545	643	686	659	661	689	685	631	605
2539	613	586	602	570	589	583	552	506	547	513	502	480	554
2540	518	564	591	591	608	610	645	661	694	677	668	809	636
2541	886	821	768	782	802	823	832	892	945	914	788	800	838
2542	826	822	825	824	827	824	839	812	825	812	712	616	797
2543	601	603	605	611	585	569	591	610	598	622	579	569	595
2544	572	582	624	651	692	757	781	810	802	805	712	685	706
2545	722	704	682	680	671	672	680						687

ที่มา : สำนักวิชาเสถียรภาพราคาสินค้าเกษตร

หมายเหตุ () เป็นราคาข้าวใหม่

ราคาขายส่งข้าวสารเจ้า 100 % ชั้น 2 ตลาดกรุงเทพมหานคร

File : PX006

หน่วย : บาท/100 กก.

ปี	มค.	กพ.	มีค.	เมย.	พค.	มิย.	กค.	สค.	กย.	ตค.	พย.	ธค.	เฉลี่ย
2534	735	795	766	709	712	728	753	744	722	670	644	648	719
2535	666	670	682	680	664	661	681	654	620	601	615	623	651
2536	638	616	584	473	421	448	472	499	494	640	782	799	572
2537	905	881	684	638	543	501	539	587	611	620	623	618	646
2538	656	665	676	661	682	760	818	796	863	924	803	813	760
2539	880	888	886	814	819	848	875	804	790	757	768	797	827
2540	880	863	807	753	795	792	905	864	926	956	933	1,122	883
2541	1,450	1,287	1,156	1,178	1,213	1,324	1,319	1,304	1,270	1,078	941	970	1,208
2542	1,058	987	902	828	854	898	900	886	876	819	851	846	892
2543	858	892	821	770	751	742	716	718	709	766	769	758	773
2544	755	748	729	716	720	740	743	724	729	719	741	752	735
2545	807	825	786	797	833	828	782						808

ราคาขายส่งข้าวสารเจ้า 5% ตลาดกรุงเทพมหานคร

หน่วย : บาท/100 กก.

ปี	มค.	กพ.	มีค.	เมย.	พค.	มิย.	กค.	สค.	กย.	ตค.	พย.	ธค.	เฉลี่ย
2533	664	717	696	652	625	612	609	613	611	656	629	622	642
2534	712	772	740	680	682	698	723	716	698	644	637	620	694
2535	640	645	660	654	630	623	650	625	593	572	588	595	623
2536	614	569	504	441	398	418	444	471	464	574	691	674	522
2537	798	759	558	556	498	458	499	554	585	589	598	598	588
2538	635	642	653	630	658	738	789	764	838	898	776	790	734
2539	860	855	820	740	753	776	842	770	759	722	730	758	782
2540	838	822	769	710	735	748	852	828	883	923	907	1,090	842
2541	1,401	1,233	1,119	1,140	1,162	1,288	1,254	1,238	1,230	1,043	910	927	1,162
2542	1,022	949	868	799	822	866	873	859	831	780	816	819	859
2543	824	833	767	724	687	689	684	694	679	745	742	731	733
2544	730	724	700	671	675	694	707	696	710	702	714	726	704
2545	785	800	764	773	803	799	758						783

ราคาขายส่งปลายข้าวขาว A-1เลิศ(ใหม่) ตลาดกรุงเทพมหานคร

หน่วย : บาท/100 กก.

ปี	มค.	กพ.	มีค.	เมย.	พค.	มิย.	กค.	สค.	กย.	ตค.	พย.	ธค.	เฉลี่ย
2534	372	422	403	408	402	378	401	426	448	445	427	422	413
2535	430	428	429	426	399	385	397	416	401	390	392	364	405
2536	377	391	358	334	323	325	330	356	363	362	372	344	353
2537	335	344	344	347	357	372	401	452	480	495	491	512	411
2538	532	494	507	511	542	640	685	657	657	686	681	628	602
2539	608	581	598	555	564	541	524	477	494	478	474	477	531
2540	502	536	552	511	507	514	575	620	669	663	650	798	591
2541	873	798	717	699	698	770	818	888	934	906	782	792	806
2542	794	718	677	618	625	690	724	728	683	604	597	522	665
2543	531	531	520	504	495	486	519	533	540	533	510	515	518
2544	534	524	497	501	522	545	585	589	612	602	541	541	549
2545	581	588	596	595	591	586	580						588

ราคาขายส่งข้าวสารเจ้า 25%เล็ด (ใหม่) ในตลาดกรุงเทพมหานคร

px006-2

หน่วย : บาท/100 กก.

ปี	ม.ค.	ก.พ.	มี.ค.	เม.ย.	พ.ค.	มิ.ย.	ก.ค.	ต.ค.	ก.ย.	ต.ล.	พ.ย.	ธ.ค.	เฉลี่ย
2534	590	646	606	555	577	585	601	593	585	535	529	513	576
2535	535	551	591	596	580	571	592	567	547	525	539	537	561
2536	549	508	416	376	363	382	405	428	427	506	583	568	459
2537	646	614	504	495	458	431	461	541	554	562	565	570	533
2538	605	602	619	602	632	710	754	722	783	828	743	752	696
2539	797	795	771	689	688	707	743	695	694	650	656	670	713
2540	746	731	698	581	683	684	775	760	815	837	827	1,008	762
2541	1,265	1,112	1,003	1,006	1,037	1,158	1,162	1,160	1,144	1,003	870	883	1,067
2542	941	868	814	748	758	816	825	820	789	741	767	753	803
2543	759	765	714	675	645	643	640	651	647	700	691	681	684
2544	683	675	648	626	634	655	675	670	684	676	670	680	665
2545	733	748	721	728	749	746	713						734

ราคาขายส่งข้าวหนึ่ง 100 % ตลาดกรุงเทพมหานคร

หน่วย : บาท/100 กก.

ปี	ม.ค.	ก.พ.	มี.ค.	เม.ย.	พ.ค.	มิ.ย.	ก.ค.	ต.ค.	ก.ย.	ต.ล.	พ.ย.	ธ.ค.	เฉลี่ย
2534	669	737	702	677	678	698	713	726	691	669	655	633	687
2535	638	644	638	622	583	574	595	588	572	581	581	560	598
2536	563	557	539	470	431	471	478	504	507	524	624	655	527
2537	649	613	582	553	543	534	583	644	628	621	616	603	597
2538	622	615	626	612	633	713	808	811	849	875	797	801	730
2539	854	844	812	732	773	830	848	783	792	798	801	796	805
2540	809	787	778	740	797	795	921	978	1,055	1,014	985	1,149	901
2541	1,420	1,305	1,103	1,096	1,124	1,268	1,273	1,284	1,265	1,092	764	997	1,166
2542	1,075	976	909	858	882	892	883	915	988	983	1,002	914	940
2543	886	907	863	830	810	811	814	799	752	812	762	763	817
2544	777	730	702	712	735	782	872	857	906	886	803	755	793
2545	793	799	769	761	771	766	751						773

ราคาขายส่งข้าวเหนียว 10% เมล็ดยาว ตลาดกรุงเทพมหานคร

หน่วย : บาท/100 กก.

ปี	มค.	กพ.	มีค.	เมย.	พค.	มิย.	กค.	ตค.	กย.	ตค.	พย.	ธค.	เฉลี่ย
2534	629	685	658	632	637	650	763	827	778	729	716	725	702
2535	737	773	775	767	791	778	778	765	716	610	605	605	725
2536	758	764	705	670	651	625	615	615	602	682	749	692	677
2537	785	771	708	711	700	703	703	688	700	719	669	675	711
2538	744	740	735	764	792	829	929	900	934	869	709	745	808
2539	788	820	823	858	877	854	858	859	900	958	956	1045	883
2540	1,098	1,103	1,124	1,117	1,169	1,201	1,394	1,450	1,546	1,531	1,425	1,510	1,306
2541	1,839	1,784	1,666	1,682	1,653	1,605	1,582	1,545	1,526	1,440	1,274	1,225	1,568
2542	1,231	1,108	974	888	901	839	823	881	966	845	894	935	940
2543	930	867	848	919	966	968	1,026	1,020	1,022	1,025	1,025	1,035	971
2544	1,071	1,030	996	986	985	1,020	1,024	996	985	868	895	891	979
2545	946	929	945	968	1,040	1,047	1079						993

ราคาขายส่งปลายข้าวเหนียว A-1 ตลาดกรุงเทพมหานคร

หน่วย : บาท/100 กก.

ปี	มค.	กพ.	มีค.	เมย.	พค.	มิย.	กค.	ตค.	กย.	ตค.	พย.	ธค.	เฉลี่ย
2534	384	398	398	390	398	410	505	540	553	520	483	463	454
2535	458	508	517	511	522	530	533	524	487	416	412	412	486
2536	441	497	435	412	421	417	408	408	405	432	445	451	431
2537	445	434	420	407	416	417	422	450	450	461	451	464	436
2538	526	526	505	511	540	612	671	658	706	708	620	641	602
2539	739	718	707	725	728	704	709	746	785	706	712	763	729
2540	842	846	858	852	855	859	924	958	1,018	1,018	1,052	1,007	924
2541	1,148	987	882	912	909	895	873	875	881	868	793	777	900
2542	800	771	746	754	759	754	745	758	824	674	634	595	735
2543	567	563	520	530	549	556	565	558	547	556	564	609	557
2544	731	870	869	891	926	966	952	843	817	790	680	709	837
2545	756	774	810	807	814	795	812						795

ที่มา : สำนักวิจัยและพัฒนาสภาพราคาสินค้าเกษตร

ปริมาณการส่งออกข้าวรายเดือน

EXP001-1

หน่วย: ปริมาณ/เมตริกตัน
มูลค่า/ล้านบาท

เดือน	2531	2532	2533	2534	2535	2536	2537	2538	2539	2540	2541	2542	2543	2544	2545
มค.	228,021	499,514	332,463	368,433	493,725	355,158	477,430	683,322	562,889	377,949	683,252	560,755	449,325	539,806	683,545
กพ.	270,314	526,274	321,937	302,089	361,739	247,666	416,838	638,035	430,992	287,899	561,427	433,753	526,539	465,185	532,426
มีค.	269,248	644,052	346,214	346,492	473,847	364,318	393,646	580,866	492,731	374,825	587,835	465,508	493,555	375,247	568,812
ไตรมาสแรก	767,583	1,669,840	1,000,614	1,017,014	1,329,311	967,142	1,287,914	1,902,223	1,486,612	1,040,673	1,832,514	1,460,016	1,469,419	1,380,238	1,784,783
เมย.	308,246	588,205	245,987	291,879	501,622	349,076	309,502	374,147	417,077	418,520	541,108	378,466	402,034	546,791	466,145
พค.	300,420	620,560	266,638	404,550	372,490	426,268	286,035	526,393	518,318	396,191	424,319	471,399	554,627	632,787	607,156
มิย.	335,111	639,924	293,800	363,179	505,072	409,752	270,873	533,577	425,083	473,177	491,384	535,762	396,343	611,610	338,555
ไตรมาสที่ 2	943,777	1,848,689	806,425	1,059,608	1,379,184	1,185,096	866,410	1,434,117	1,360,478	1,287,888	1,456,811	1,385,627	1,353,004	1,791,188	1,411,856
กค.	374,499	580,433	333,286	347,926	456,637	532,645	271,935	405,274	415,273	425,167	523,852	612,236	542,193	521,647	332,720
สค.	554,615	527,399	356,565	303,450	304,923	459,738	348,856	376,875	413,516	412,798	519,892	629,903	491,941	695,207	
กย.	544,417	371,120	371,062	355,763	308,614	297,151	390,331	435,860	312,445	462,548	412,353	620,798	517,147	721,354	
ไตรมาสที่ 3	1,473,531	1,478,952	1,060,913	1,007,139	1,070,174	1,289,534	1,011,122	1,218,009	1,141,234	1,300,513	1,456,097	1,862,937	1,551,281	1,938,208	332,720
ตค.	513,323	317,343	394,761	290,735	310,211	429,540	422,637	337,186	352,704	465,190	460,266	558,122	695,406	809,903	
พย.	519,003	278,672	336,834	267,687	332,374	415,229	517,985	425,557	429,231	435,278	523,647	656,373	724,646	804,336	
ธค.	565,525	443,535	334,590	372,983	385,320	518,128	651,224	622,232	480,125	742,667	637,853	765,288	775,914	796,805	
ไตรมาสที่ 4	1,597,851	1,039,550	1,066,185	931,405	1,027,905	1,362,897	1,591,846	1,384,975	1,262,060	1,643,135	1,621,766	1,979,783	2,195,966	2,411,044	
ปริมาณรวม	4,782,742	6,037,031	3,934,137	4,015,166	4,806,574	4,804,669	4,757,292	5,939,324	5,250,384	5,272,209	6,367,188	6,688,363	6,569,670	7,520,678	3,529,359
มูลค่ารวม	34,676.4	45,462.3	27,769.5	30,515.8	36,213.8	32,946.2	38,200.5	46,791.6	48,782.9	60,619.2	85,019.3	72,133.8	67,889.5	69,075.0	

ที่มา : สภาหอการค้าแห่งประเทศไทย

สำนักวิจัยสตีลรภาพราคาสินค้าเกษตร
กรมการค้าภายใน

มันสำปะหลัง

1. ผลผลิตและความต้องการใช้	2541/42	2542/43	2543/44	2544/45
(ล้านตันหัวมันสด)				(ประมาณการ)
ผลผลิตของโลก	162.700	172.700	175.600	178.000
ผลผลิตของไทย	15.757	18.752	18.265	17.330
ความต้องการใช้ภายในประเทศ	4.020	4.350	5.300	5.130
การส่งออก	12.970	14.320	15.150	13.575
2. ต้นทุนการผลิตหัวมันสด (บาท/กก.)	0.84	0.77	0.75	0.76
3. ราคา (บาท/ก.ก.)				(ก.ค.45)
หัวมันสดละ เกษตรกรขายได้	0.85	0.64	0.80	1.03
หัวมันสดเชื่อแป้ง 25% จ.นครราชสีมา	0.92	0.81	0.97	1.26
มันอัดเม็ด FOB กรุงเทพฯ (US\$/ตัน)	79.48	60.38	55.50	68.50
แป้งมัน FOB กรุงเทพฯ (US\$/ตัน)	193.54	160.44	167.50	185.00

4. นโยบายและมาตรการมันสำปะหลัง ปี 2544/45

นโยบาย

1. นโยบายด้านราคา สร้างเสถียรภาพราคาให้มั่นคงตลอดปี ราคาไม่ขึ้นลงตามฤดูกาล ตลอดจนสร้างกำไรให้ผู้ที่เกี่ยวข้องอย่างทั่วถึงทั้งระบบ
2. นโยบายการตลาด พยายามรักษาส่วนแบ่งตลาดเดิม เร่งหาตลาดใหม่และดำเนินนโยบายเชิงรุกเพื่อแก้ไขปัญหาราคา การกีดกันทางการค้า
3. นโยบายพัฒนาคุณภาพ ปรับปรุงคุณภาพผลิตภัณฑ์มันสำปะหลังให้สอดคล้องกับความต้องการของตลาดทั้งภายในและต่างประเทศ
4. นโยบายด้านพัฒนาผลิตภัณฑ์ พัฒนาผลิตภัณฑ์ใหม่ๆ เพื่อเพิ่มมูลค่าเชิงพาณิชย์

มาตรการ

1. สนับสนุนและส่งเสริมการขยายตลาดในต่างประเทศ เช่น การร่วมงานนิทรรศการที่เกี่ยวข้องการจัดสัมมนาเพื่อเผยแพร่ประโยชน์ของผลิตภัณฑ์มันสำปะหลัง การเชิญผู้ใช้/ผู้นำเข้ามาเยือนไทย เป็นต้น
2. โครงการเชื่อมโยงการซื้อขายระหว่างผู้ผลิตและผู้ใช้มันเส้นคุณภาพดี โดยสนับสนุนให้จัดตั้งศูนย์ประสานงานดำเนินการ
3. สนับสนุนการจัดตั้งศูนย์ตรวจสอบและรับรองคุณภาพมันเส้น/มันอัดเม็ด และแป้งมัน เพื่อให้สอดคล้องกับความต้องการของตลาด

4. สนับสนุนการผลิตผลิตภัณฑ์ใหม่ เพื่อเพิ่มมูลค่าเชิงพาณิชย์ เช่น แอลกอฮอล์ ข้าวโพด-วิทยาศาสตร์ และผลิตภัณฑ์ภาชนะที่ย่อยสลายได้ โดยความร่วมมือของหน่วยงานที่เกี่ยวข้อง
5. โครงการจัดหาสิ่งอำนวยความสะดวกให้แก่ลานมัน เพื่อพัฒนาคุณภาพผลิตภัณฑ์มันเส้น/มันอัดเม็ด เช่น ส่งเสริมให้ลานมันใช้เครื่องร่อนทำความสะอาดหัวมัน เป็นต้น
6. จัดหาแหล่งเงินทุนดอกเบี้ยต่ำจากสถาบันการเงิน เพื่อเปลี่ยนแปลงและปรับปรุงเครื่องจักร
7. ประชาสัมพันธ์จุดเด่นของผลิตภัณฑ์มันสำปะหลัง เช่น ปลอดภัยไร้พิษ ไม่มี GMO และอื่น ๆ ทั้งภายในประเทศและต่างประเทศ
8. ดำเนินการรักษาระดับราคาหัวมันสำปะหลังสดให้สูงกว่าต้นทุนการผลิตของเกษตรกร และไม่ทำให้เกิดผลบิดเบือนกลไกตลาด ทั้งนี้ อาจดำเนินโครงการแทรกแซงตลาดในปี 2544/45 โดยการรับซื้อ/รับจำหน่ายหัวมันสดหรือผลิตภัณฑ์มันสำปะหลัง ในพื้นที่ที่มีการปลูกมันทั่วประเทศหรือเฉพาะบางพื้นที่ ในราคา ปริมาณ และช่วงเวลาที่สุดคล้องกับสภาวะการผลิตและการตลาดในแต่ละพื้นที่ ตลอดจนให้มีการระบายสต็อกในราคา ปริมาณ และช่วงเวลาที่จะช่วยพยุงราคาหัวมันสำปะหลังสดให้อยู่ในระดับที่เหมาะสม
9. กวดขันให้มีการใช้เครื่องวัดเชื้อแป้งในการซื้อขายหัวมันสด

5. สถานการณ์ปัจจุบันและแนวโน้ม

ภาวะการซื้อขายมันอัดเม็ดในตลาดสหภาพยุโรปมีน้อยมาก ผู้ใช้หันไปใช้ธัญพืชภายในที่กำลังเก็บเกี่ยวและราคาค่อนข้างถูกเมื่อเทียบกับมันสำปะหลัง ส่วนตลาดจีนมีความต้องการมันเส้นเพื่อส่งมอบระยะใกล้ ๆ ในราคาต่ำแต่ผู้ขายเสนอราคาสูงกว่า ทำให้มีการซื้อขายเพียงเล็กน้อย

สำหรับภาวะการซื้อขายภายในประเทศ หัวมันสดส่วนใหญ่เข้าโรงงานแป้งมัน ที่ให้ราคาสูงกว่าลานมัน ปริมาณหัวมันสดออกสู่ตลาดน้อยมาก และไม่เพียงพอต่อความต้องการของโรงงานแป้งมัน และในเดือนนี้ฝนตกชุกต่อเนื่อง ทำให้ลานมันตากมันเส้นไม่ได้ คุณภาพหัวมันมีขนาดเล็กและเชื้อแป้งต่ำ (20-22%) ในขณะที่ภาวะราคาแป้งอ่อนตัวลง ส่วนมันเส้น/มันอัดเม็ดเกือบไม่มีการซื้อขายในตลาดระดับราคาหัวมันสด (เชื้อแป้ง 25%) ณ โรงแป้ง จังหวัดนครราชสีมา (กรกฎาคม 2545) กก.ละ 1.26 บาท ลดลงกว่าเดือนมิถุนายน 2545 กก.ละ 0.06 บาท แต่สูงกว่าต้นทุนการผลิตเฉลี่ยทั่วประเทศ ปี 2544/45 ซึ่ง กก.ละ 0.76 บาท สำหรับราคาหัวมันสด (คละ) ที่เกษตรกรขายได้เฉลี่ยทั่วประเทศ (กรกฎาคม 2545) กก.ละ 1.03 บาท ลดลงกว่าเดือนมิถุนายน 2545 กก.ละ 0.03 บาท

สำนักวิชาเสถียรภาพราคาสินค้าเกษตร
กรมการค้าภายใน
สิงหาคม 2545

ราคามันสำปะหลังและผลิตภัณฑ์

รายการ	มค.	กพ.	มีค.	เมย.	พค.	มิย.	กค.	สค.	กย.	ตค.	พย.	ธค.	เฉลี่ย
ราคาหัวมันสดคละที่เกษตรกรขายได้	ที่มา : สำนักงานเศรษฐกิจการเกษตร												
2539	1.05	1.00	1.00	0.91	0.86	0.81	0.74	0.70	0.69	0.76	0.73	0.75	0.83
2540	0.68	0.67	0.67	0.65	0.55	0.53	0.53	0.60	0.67	0.71	0.89	0.98	0.68
2541	1.08	1.29	1.55	1.65	1.67	1.68	1.84	1.47	1.27	1.01	1.12	0.94	1.38
2542	0.84	0.88	0.94	0.86	0.80	0.75	0.74	0.68	0.62	0.59	0.74	0.77	0.77
2543	0.65	0.59	0.58	0.64	0.68	0.70	0.66	0.58	0.54	0.56	0.64	0.67	0.62
2544	0.67	0.66	0.68	0.69	0.83	0.99	1.06	1.03	0.93	0.93	0.99	0.99	0.87
2545	1.03	1.05	1.11	1.16	1.12	1.06	1.03						1.08
	ราคาเฉลี่ย 3 ปี 2542-2544 (ตลอดปี) กก.ละ 0.75 บาท ช่วงผลผลิตออกมาก (พย.-มีค.) กก.ละ 0.75 บาท												
ราคาขายส่งตลาดกรุงเทพฯ มันเส้น	ที่มา : กรมการค้าภายใน												
2539	2.96	2.83	2.71	2.67	2.84	2.87	2.67	2.60	2.53	2.31	2.25	2.24	2.62
2540	2.15	2.08	1.89	1.83	1.83	1.83	1.81	1.79	1.87	2.36	2.40	2.57	2.03
2541	3.01	3.39	3.38	3.11	3.08	2.99	3.04	3.10	3.10	3.10	3.06	2.66	3.09
2542	2.49	2.53	2.58	2.59	2.67	2.68	2.36	2.21	2.18	2.19	2.27	2.26	2.42
2543	1.95	1.88	1.89	1.89	1.87	1.86	1.76	1.65	1.60	1.74	1.78	1.92	1.82
2544	2.01	1.92	1.98	1.98	2.01	2.24	2.38	2.38	2.40	2.55	2.59	2.63	2.26
2545	2.65	2.74	2.77	2.81	2.90	2.95	2.95						
ราคาขายส่งตลาดกรุงเทพฯ มันอัดเม็ด	ที่มา : กรมการค้าภายใน												
2539	3.19	2.93	2.93	2.93	3.01	3.05	2.95	2.95	2.95	2.47	2.47	2.50	2.86
2540	2.30	2.24	2.08	2.03	2.03	2.03	2.01	1.99	2.13	2.49	2.55	2.73	2.22
2541	3.18	3.69	3.63	3.30	3.25	3.11	3.15	3.30	3.30	3.30	3.29	2.84	3.28
2542	2.66	2.71	2.75	2.76	2.80	2.80	2.60	2.48	2.45	2.48	2.53	2.49	2.63
2543	2.15	2.08	2.09	2.09	2.08	2.08	1.99	1.85	1.76	1.83			2.00
2544	2.13	2.09	2.03	2.07	2.13	2.33	2.33	2.33	2.33	2.33	2.33		2.21
2545													
ราคาขายส่งตลาดกรุงเทพฯ แป้งมัน	ที่มา : กรมการค้าภายใน												
2539	7.98	6.82	6.82	6.82	6.91	6.95	6.87	5.84	5.84	5.70	5.70	5.95	6.52
2540	6.47	6.47	6.34	5.46	5.45	5.45	5.45	5.77	6.75	7.23	7.23	8.14	6.35
2541	9.39	11.53	12.53	12.17	12.17	12.78	12.73	11.21	9.50	8.25	8.25	7.63	10.68
2542	6.92	6.72	6.34	6.34	6.34	5.80	5.44	5.38	5.27	5.27	5.31	5.43	5.88
2543	5.38	5.15	5.12	5.33	5.33	5.24	5.17	5.17	5.14	4.89	5.14	5.72	5.23
2544	5.83	6.17	6.17	6.30	6.84	7.21	8.41	8.28	7.75	7.75	7.91	7.92	7.21
2545	7.92	7.92	8.06	8.33	8.02	8.17	7.75						
ราคาส่งออก เอฟ.โอ.บี.มันอัดเม็ด	ที่มา : สมาคมการค้ามันสำปะหลังไทย												
2539	3.53	3.14	3.25	3.28	3.37	3.30	3.23	3.03	3.04	2.73	2.70	2.58	3.10
2540	2.48	2.36	2.21	2.11	2.15	2.11	2.11	2.23	2.67	2.76	2.88	3.37	2.45
2541	3.95	3.57	3.19	3.17	3.10	3.29	3.35	3.38	3.37	3.20	3.14	3.02	3.31
2542	2.85	2.96	2.72	2.98	3.09	3.12	2.72	2.79	2.83	2.87	2.72	2.68	2.86
2543	2.32	2.35	2.23	2.26	2.22	2.22	2.18	2.06	2.00	2.02	2.07	2.22	2.18
2544	2.40	2.26	2.22	2.38	2.50	2.65	2.68	2.82	2.82	2.82	2.82	2.81	2.60
2545	2.78	2.64	2.62	2.68	2.84	2.85	2.86						
ราคาส่งออก เอฟ.โอ.บี.แป้งมัน	ที่มา : สมาคมการค้ามันสำปะหลังไทย												
2539	8.18	8.04	7.78	7.81	7.79	7.83	7.57	7.05	6.82	6.47	6.47	6.84	7.39
2540	6.47	6.46	6.46	6.49	8.05	6.29	6.82	7.73	8.64	9.50	9.94	11.45	7.86
2541	12.82	13.76	13.30	12.93	12.79	13.56	12.87	10.93	8.75	8.14	7.97	7.38	11.27
2542	7.27	7.30	7.47	7.83	7.27	7.35	6.09	6.09	6.39	6.29	6.18	6.28	6.82
2543	6.13	5.91	5.94	6.16	6.39	6.32	6.41	6.41	6.18	6.44	6.53	6.65	6.29
2544	6.66	6.58	7.32	7.74	8.06	8.34	8.51	8.15	7.75	7.75	7.80	7.62	7.69
2545	7.87	7.96	8.42	8.76	8.53	8.03	7.73						

ยางพารา

1. ผลผลิตและความต้องการใช้		ปี 2543	ปี 2544	ปี 2545	การเปลี่ยนแปลง (%)
ผลผลิตโลก	(ล้านตัน)	6.74	7.17	6.90	- 3.77
การใช้ของโลก	(ล้านตัน)	7.16	7.33	7.33	-
ผลผลิตไทย	(ล้านตัน)	2.38	2.42	2.46	-1.64
การใช้ภายในประเทศ	(ล้านตัน)	0.23	0.25	0.26	+4.00
ปริมาณส่งออก	(ล้านตัน)	2.54	2.60	2.14	-17.69
มูลค่าส่งออก	(ล้านบาท)	60,742	58,702	58,000	-1.20

ที่มา : IRSG , สำนักงานเศรษฐกิจการเกษตร, กรมศุลกากร

2. ต้นทุน (บาท/กก.)	20.14	19.14	20.59	7.57
3. ราคา (บาท/กก.)				
-ยางแผ่นดิบชั้น 3 (เกษตรกรขายได้)	21.44	20.96	29.24	+39.51
-ยางแผ่นรมควันชั้น 3 (เอฟ.โอ. บี.ท่าเรือกรุงเทพฯ)	27.98	25.70	34.00	+32.30
-ยางแผ่นรมควันชั้น 3 (ซื้อขายล่วงหน้า ตลาดสิงคโปร์)	26.57	25.75	33.29	+29.29

4. สภาพปัญหา/สาเหตุ

ได้เกิดปัญหาราคายางพาราตกต่ำอย่างต่อเนื่องนับตั้งแต่กรกฎาคม 2539 เป็นต้นมา จนถึงปัจจุบัน สาเหตุเนื่องจาก ประเทศผู้ผลิตยางรายใหญ่ของโลก คือ ไทย อินโดนีเซีย และมาเลเซีย ต่างประสบวิกฤติทางการเงินและบางประเทศเสนอขายยางในราคาต่ำ ประเทศคู่ค้าที่สำคัญ คือ ญี่ปุ่น จีน และเกาหลี มีความต้องการใช้ยางลดลงโดยเฉพาะในอุตสาหกรรมยานยนต์

5. มาตรการแก้ไขปัญหา

5.1 คณะรัฐมนตรีได้มีมติในการประชุมเมื่อวันที่ 24 ธันวาคม 2544 อนุมัติให้องค์การสวนยาง (อ.ส.ย.) ใช้เงินกู้จากธนาคารกรุงไทย จำกัด (เพิ่มเติม) รวม 4,000 ล้านบาท เพื่อใช้รับซื้อยางจากเกษตรกรและสถาบันเกษตรกร และมีมติเมื่อวันที่ 5 มี.ค.2545 เห็นชอบให้จัดตั้งบริษัทร่วมทุนยางพาราไทย มาเลเซีย และอินโดนีเซีย เพื่อรักษาเสถียรภาพราคายาง

5.2 วิธีดำเนินการแทรกแซงตลาดช่วยเหลือเกษตรกรชาวสวนยาง

(1) จัดทะเบียนผู้ปลูกยาง เกษตรกรที่นำยางไปจำหน่ายต้องมีบัตรที่ทางราชการออกให้ โดยให้เกษตรกรนำยางไปจำหน่าย ณ จุดแทรกแซงที่เป็นนิติบุคคล เช่น กลุ่มเกษตรกร สหกรณ์การเกษตร สำนักงานกองทุนการทำสวนยาง ไม่เกินวันละ 100 กก. (คนละ 2 กก.ต่อไร่ต่อวัน)

(2) กระทรวงเกษตรฯ โดยคณะกรรมการกำหนดราคายางได้กำหนดราคายางแผ่นดิบ ณ จุดแทรกแซง เพื่อใช้เป็นราคาซื้อขายจากเกษตรกรรายย่อย คือ ยางแผ่นดิบคุณภาพ 1 กก.ละ 23.40 บาท คุณภาพ 2 กก.ละ 23.10 บาท คุณภาพ 3 กก.ละ 22.75 บาท และ คุณภาพ 4 (ความชื้นไม่เกิน 6%) กก.ละ 21.75 บาท

6. สถานการณ์ปัจจุบัน ผลผลิตยางในช่วงเดือนนี้ออกสู่ตลาดมากขึ้น และองค์การสวนยางได้ขายยางในสต็อกที่แทรกแซง 130,000 ตัน ส่งผลให้ราคายางปรับตัวลดลง โดยราคายางแผ่นดิบชั้น 3 กก.ละ 28.00-30.00 บาท

.....
สำนักรักษาเสถียรภาพราคาสินค้าเกษตร
กรมการค้าภายใน

ปี	มค.	กพ.	มีค.	เมย.	พค.	มิย.	กค.	สค.	กย.	ตค.	พย.	ธค.	เฉลี่ย
1.ราคาขายแผ่นดิบชั้น 3 ที่เกษตรกรขายได้													ที่มา : สำนักงานเศรษฐกิจการเกษตร
ปี 2539	29.97	31.31	32.35	28.72	30.21	29.72	26.13	24.85	25.36	24.85	25.47	25.65	27.88
ปี 2540	24.73	24.33	25.46	23.38	23.41	22.47	19.81	22.43	24.93	26.05	23.26	20.74	23.42
ปี 2541	24.20	29.52	23.77	23.36	24.20	24.84	24.85	21.65	22.65	23.14	29.58	16.44	24.02
ปี 2542	18.50	18.07	17.45	16.19	17.09	17.77	15.43	15.28	17.86	19.63	22.23	19.40	17.91
ปี 2543	19.28	22.59	20.20	21.31	21.62	20.89	20.56	21.78	22.39	23.03	22.09	21.90	21.47
ปี 2544	21.75	21.74	20.72	22.01	23.82	24.34	22.60	21.30	19.46	19.11	18.53	15.93	20.94
ปี 2545	20.15	22.58	23.60	23.87	23.90	29.91	29.24	27.90 (1สค.45)					25.14
2. ราคาขายแผ่นดิบชั้น 3 (แห้ง 100%) ตลาดหาดใหญ่													ที่มา : สถาบันวิจัยยาง
ปี 2539	32.62	33.99	34.52	32.32	34.39	32.06	30.13	27.82	28.36	27.86	28.26	28.51	30.90
ปี 2540	27.01	26.89	27.88	27.50	28.37	29.00	28.96	27.50	27.85	27.97	25.23	22.83	27.25
ปี 2541	28.22	30.81	26.31	26.50	26.94	27.36	27.16	24.22	24.70	24.86	22.04	19.04	25.68
ปี 2542	20.79	19.77	18.99	18.33	19.26	19.40	16.89	16.81	19.57	21.68	24.48	21.22	19.77
ปี 2543	21.20	24.12	22.54	23.47	23.69	22.97	22.36	23.77	24.16	25.05	24.12	23.69	23.43
ปี 2544	23.53	23.48	22.37	24.11	25.54	27.15	23.92	22.75	24.41	21.04	21.24	22.10	23.47
ปี 2545	20.40	24.67	24.59	25.42	26.26	34.09	30.27	29.16 (1สค.45)					26.86
3. ราคาส่งออกยางแผ่นรมควันชั้น 3 (เอฟ.โอ.บี) ท่าเรือกรุงเทพ													ที่มา : สถาบันวิจัยยาง
ปี 2539	38.64	39.44	38.99	36.17	37.50	36.59	33.20	31.93	32.14	31.32	31.76	31.8	34.96
ปี 2540	31.37	31.71	32.11	30.31	29.69	29.17	27.28	28.82	30.50	31.30	31.06	28.94	30.19
ปี 2541	33.40	36.13	30.57	29.48	30.14	30.30	30.27	27.53	28.67	27.95	25.91	23.02	29.45
ปี 2542	24.30	24.30	23.29	22.37	22.13	22.51	20.96	20.87	22.72	25.12	28.05	25.27	23.49
ปี 2543	23.89	27.67	26.05	26.32	26.38	25.70	26.00	27.15	27.23	28.61	27.99	26.91	26.66
ปี 2544	26.15	25.91	25.39	26.07	26.90	27.69	27.39	26.15	24.42	23.80	23.10	21.08	25.34
ปี 2545	24.81	27.40	29.06	29.30	29.50	35.12	34.00	33.15 (1สค.45)					30.29
4. ราคาส่งออกยางแผ่นรมควันชั้น 3 ตลาดมาเลเซีย (เอฟ.โอ.บี)													ที่มา : สถาบันวิจัยยาง
ปี 2539	37.69	37.44	37.60	35.68	36.27	36.04	32.91	31.68	31.86	30.42	31.57	31.18	34.20
ปี 2540	30.77	30.82	31.15	29.38	28.07	28.08	27.07	28.95	30.83	31.45	31.64	29.69	29.83
ปี 2541	32.77	34.25	29.83	29.10	29.43	28.48	28.05	26.12	26.48	26.59	24.98	22.41	28.21
ปี 2542	24.31	23.22	22.11	20.77	20.66	20.54	19.56	19.78	22.18	24.07	27.01	24.80	22.42
ปี 2543	23.02	26.60	25.61	25.93	26.92	26.01	25.46	27.29	26.94	28.05	27.80	28.03	26.47
ปี 2544	27.53	26.34	24.24	25.63	26.99	27.37	26.05	25.97	23.71	23.74	23.10	22.86	25.29
ปี 2545	23.41	26.02	28.70	29.51	29.52	29.91	37.98	32.59					29.71
5. ราคาขายแผ่นรมควัน 3 ตลาดสิงคโปร์ (เอฟ.โอ.บี)													ที่มา : สถาบันวิจัยยาง
ปี 2539	38.58	39.42	39.01	34.84	38.11	36.60	33.31	32.49	32.34	31.30	31.84	31.53	34.95
ปี 2540	31.09	31.13	31.23	29.26	28.63	28.07	26.80	29.45	31.46	32.02	30.47	28.56	29.85
ปี 2541	33.29	35.54	29.35	29.18	29.97	29.66	29.63	26.43	27.62	27.85	26.61	22.96	29.01
ปี 2542	24.65	24.35	22.78	21.72	22.27	22.33	20.60	20.73	22.67	25.42	27.58	24.58	23.31
ปี 2543	24.01	27.95	25.70	26.31	26.35	26.07	26.47	27.63	27.73	28.97	28.36	27.82	26.95
ปี 2544	26.12	25.67	25.07	26.55	27.27	28.56	27.86	25.70	25.04	23.27	23.10	23.20	25.62
ปี 2545	23.40	26.71	27.87	28.28	28.84	32.32	33.29	32.93					29.21
6. ราคาขายแผ่นดิบรมควันชั้น 3 ซื่อขายล่วงหน้า 1 เดือน ตลาดสิงคโปร์													
ปี 2539	38.90	39.86	39.08	36.78	38.26	36.50	33.22	32.13	32.17	31.37	31.87	31.58	35.14
ปี 2540	31.18	31.32	31.42	29.12	27.52	28.16	27.31	29.85	32.00	32.37	30.75	28.73	29.98
ปี 2541	33.27	35.63	29.61	28.95	30.27	29.79	30.03	26.89	27.59	27.78	25.28	23.05	29.01
ปี 2542	24.70	24.37	22.51	21.55	22.06	22.68	20.57	20.67	22.44	25.28	27.50	24.58	23.24
ปี 2543	23.93	28.34	25.58	26.17	26.16	25.43	26.47	26.79	27.05	28.47	27.60	26.87	26.57
ปี 2544	26.79	25.27	25.50	26.08	27.39	28.78	28.09	27.49	24.39	23.84	23.27	22.08	25.75
ปี 2545	23.40	26.75	27.81	28.59	28.90	32.40	33.37	32.20					29.18
7. ราคาหน้ายางชั้นคละ													ที่มา : สำนักงานเศรษฐกิจการเกษตร
ปี 2540	25.32	25.25	26.15	26.50	24.24	23.75	21.20	23.95	23.50	24.50	25.60	25.48	24.62
ปี 2541	26.00	30.00	26.00	25.00	26.00	26.00	25.00	23.00	20.00	22.20	21.00	18.00	24.02
ปี 2542	19.50	18.00	17.00	16.44	17.30	17.30	14.15	14.50	15.00	17.83	20.93	19.20	17.26
ปี 2543	17.35	20.55	21.72	21.83	22.38	21.46	19.43	19.44	20.45	20.64	20.95	19.95	20.51
ปี 2544	19.46	20.87	20.54	20.89	21.07	21.99	20.31	20.65	19.36	18.95	17.35	14.52	19.66
ปี 2545	17.47	20.40	22.09	24.10	23.71	28.50	28.50	25.00 (1สค.45)					23.72

กาแฟ

1. ผลผลิตและความต้องการใช้

	2542/43	2543/44	2544/45	การเปลี่ยนแปลง%
(1) ผลผลิตโลก (ล้านตัน)	6.84	7.05	6.94	-1.56
(2) ผลผลิตไทย (ตัน)	80,300	85,097	59,948	-29.55
(3) ความต้องการใช้ภายใน (ตัน)	30,000	30,800	35,000	13.63
(4) ปริมาณการส่งออก (ตัน)	59,400	68,000	24,948	-63.31
(5) มูลค่าการส่งออก (ล้านบาท)	1,700	1,100	449	-59.18

หมายเหตุ (1) ปริมาณผลผลิตโลก กระทรวงเกษตรสหรัฐฯ
 (2) ปริมาณผลผลิตของไทย สำนักงานเศรษฐกิจการเกษตร กระทรวงเกษตร
 (3) ความต้องการใช้ภายในประเทศ สอดตามโรงงานผู้ผลิตกาแฟสำเร็จรูปและกาแฟคั่วบด
 (4) ปริมาณส่งออก กรมการค้าต่างประเทศและผลผลิตหักความต้องการใช้ภายในประเทศ

2. ต้นทุนการผลิต (บาท/กก.) 32.70 30.62 32.76 6.99

3. ราคา (บาท/กก.) ช่วงผลผลิตออกสู่ตลาด พย.-เมษ.
และ ออกมาก อก.-มีค.

ราคาเกษตรกรขายได้	27.97	29.17	23.07	- 20.92
ราคาจากผู้ส่งออกรับซื้อ ณ ตลาดกรุงเทพฯ	33.01	(ซื้อจาก อกส.กก. ละ32บาท)		

4. สภาพปัญหา/สาเหตุ

เมื่อต้นฤดู (พย.44) ราคาเมล็ดกาแฟพันธุ์โรบัสต้าซื้อขายล่วงหน้าตลาดลอนดอนเฉลี่ยประมาณตันละ 387 ดอลลาร์สหรัฐฯต่ำกว่าระยะเดียวกันของปีก่อน ซึ่งมีราคาเฉลี่ยตันละ 808.57 ดอลลาร์สหรัฐฯ คิดเป็นร้อยละ 52.14 และนับเป็นราคาที่ต่ำสุดเป็นประวัติการณ์ หากให้ราคาเป็นไปตามกลไกตลาด เกษตรกรจะจำหน่ายได้ กก.ละ 10 -12 บาท

5. มาตรการแก้ไขปัญหา (ตามมติ คชก. เมื่อวันที่ 8 พย.2544)

กำหนดมาตรการแทรกแซงตลาดเมล็ดกาแฟ ฤดูกาลผลิตปี 2544/45 ด้วยวิธีการรับจำหน่ายจากเกษตรกรรายย่อยโดยให้ อกส. รับฝากเก็บและออกไปประทวนสินค้า และ ธ.ก.ส. เป็นผู้รับจำหน่ายไปประทวนสินค้าที่ อกส. ออกให้แก่เกษตรกร ปริมาณรวมทั้งสิ้น 42,000 ตัน ระยะเวลาจำหน่าย ระหว่างธันวาคม 2544 – มีนาคม 2545 ระยะเวลาไถ่ถอน 2 เดือน นับถัดจากเดือนที่รับจำหน่าย ระยะเวลาโครงการ ธันวาคม 2544 – กรกฎาคม 2545 กำหนดราคาและปริมาณการรับจำหน่าย ดังนี้

5.1 เมล็ดกาแฟเกรดดี (ความชื้นไม่เกินร้อยละ 13 และข้อบกพร่องไม่เกินร้อยละ 5)
กก.ละ 28.00 บาท ปริมาณ 15,000 ตัน

5.2 เมล็ดกาแฟเกรด 1 (ความชื้นไม่เกินร้อยละ 13 และข้อบกพร่องไม่เกินร้อยละ 7)
กก.ละ 25.00 บาท ปริมาณ 15,000 ตัน

5.3 เมล็ดกาแฟเกรด 2 (ความชื้นไม่เกินร้อยละ 13 และข้อบกพร่องไม่เกินร้อยละ 15)
กก.ละ 21.00 บาท ปริมาณ 12,000 ตัน

6. สถานการณ์ปัจจุบัน

ขณะนี้เกษตรกรเก็บเกี่ยวและจำหน่ายผลผลิตเสร็จสิ้นแล้ว และผู้ใช้ภายในประเทศ รายใหญ่ (บจ.ควอลิตี้ คอฟฟี่ โปรดักท์ส) ได้หยุดรับซื้อตั้งแต่วันที่ 25 มีค.2545 ส่วนระยะเวลา รับจำหน่ายได้สิ้นสุดลงเมื่อวันที่ 31 มีค.2545

7. ผลการดำเนินการ

7.1 ปริมาณรับจำหน่ายเมล็ดกาแฟ ตามโครงการรับจำหน่ายเมล็ดกาแฟ ฤดูกาลผลิตปี 2544/45 เริ่มตั้งแต่วันที่ 7 มกราคม 2545 – 31 มีนาคม 2545 รวมทั้งสิ้น 5,127.75 ตัน แยกเป็นเมล็ดกาแฟ เกรดดี 597.54 ตัน เกรดหนึ่ง 552.98 ตัน และเกรดสอง 3,977.23 ตัน ซึ่งเป็นกาแฟจากจังหวัด ชุมพร 4,288.96 ตัน ระนอง 51.96 ตัน สุราษฎร์ธานี 470.49 ตัน กระบี่ 179.20 ตัน นครศรีธรรมราช 127.75 ตัน และอุดรดิตถ์ 9.36 ตัน

7.2 ส่งผลให้เกษตรกรจำหน่ายเมล็ดกาแฟแก่ผู้ค้าท้องถิ่น กก.ละ 25 – 30 บาท และจำหน่ายให้ผู้ใช้ภายในประเทศ กก.ละ 34–35 บาท เกษตรกรมีความพอใจนโยบายการรับจำหน่าย เมล็ดกาแฟของรัฐบาลในปีนี้

.....

สำนักวิชาเสถียรภาพราคาสินค้าเกษตร

กรมการค้าภายใน

สิงหาคม 2545

F:กาแฟ D:กรมการค้า

	ตค.	พย.	ธค.	มค.	กพ.	มีค.	เมย.	พค.	มิย.	กค.	สค.	กย.	เฉลี่ย
ราคาที่เกษตรกรขายได้													
2537/38			48.31	51.67	55.09	63.15							54.56
2538/39	38.00	35.69	36.49	45.29	39.51	38.59	41.25						39.26
2539/40	24.50	24.50	28.88	32.07	31.75	30.00							28.62
2540/41			47.33	71.25	71.58	60.18	59.94						62.06
2541/42			49.98	56.93	57.17	44.46	43.00						50.31
2542/43	32.50	32.77	32.15	29.10	27.21	20.57	21.50						27.97
2543/44	18.50	31.43	31.24	31.35	31.03	31.46							29.17
2544/45			22.06	25.76	25.69	23.07							24.15
ที่มา : สำนักงานเศรษฐกิจการเกษตร													
ขายส่งตลาดกรุงเทพฯ													
2537/38	67.60	54.75	56.17	58.27	65.97								60.55
2538/39	38.00	38.00	38.97	45.20	40.60	41.50							40.38
2539/40			30.00	35.79	30.00								31.93
2540/41			74.84	65.50	62.00								67.45
2541/42			60.00	58.40	49.14								55.85
2542/43	36.25	35.50	32.30	30.50	30.50								33.01
2543/44	-	-	-	-	-	-	-	-	-	-	-	-	-
ที่มา : กรมการค้าภายใน													
ราคาส่งออก FOB ไปประเทศในภาคี													
2537/38	81.04	70.48	61.13	59.36	62.18	67.10	59.45	60.03	61.67	61.59	61.51	60.80	63.86
2538/39	52.39		44.44	42.04	39.60	39.60	41.98	41.98	41.17	35.69	31.79	31.85	40.23
2539/40	31.68	33.21	30.84	28.38	27.21	27.21	26.49	25.77	25.77	35.15	42.53	52.09	32.19
2540/41	35.77		61.39	71.35	63.07	63.79	47.54	52.31	52.31	47.56	40.76	50.67	53.32
2541/42			56.99	60.48	48.02	45.63	38.87	46.08	36.74	38.88	48.42		46.68
2542/43			38.10	35.29	28.74	29.87	31.15	28.60	30.16	29.21	26.76	21.48	29.94
2543/44	-	-		19.04	16.21	16.62	15.49	14.64	-	14.31	14.95	10.35	15.20
2544/45			18.13	17.90									
ที่มา : กรมการค้าต่างประเทศ													
ราคาส่งออก FOB ไปประเทศนอกภาคี													
2537/38	67.75	62.82	60.02	61.10	66.85	65.18	65.97	58.03	57.78	66.73	58.99		62.84
2538/39	49.19		53.08	38.61	44.24	39.25	40.10	43.50	35.87	34.12	31.08	32.47	40.14
2539/40	28.47	32.11	26.19	27.48	27.30	27.98	27.13	29.49	33.51	32.71	45.21	46.46	32.00
2540/41	42.19	35.27	54.94	68.12	65.87	57.41	57.48	49.10	50.65	60.48	54.24	40.95	53.06
2541/42			52.93	59.34	50.51	42.30	38.89	39.61	47.68	40.94	32.11		44.92
2542/43	52.49	40.25	37.92	33.19	30.59	28.75	26.26	26.86	24.95	23.94	22.95	23.07	30.94
2543/44			17.89	18.56	17.66	17.52	15.79	20.09	19.91	14.39	14.67		17.39
2544/45	31.12	42.54	40.86	C&F									
ที่มา : กรมการค้าต่างประเทศ													
ราคาซื้อขายล่วงหน้ากาแฟโรบัสต้า ตลาดลอนดอน (เฉลี่ยส่งมอบ 6-7 เดือนข้างหน้า)													
2537/38	89.45	80.78	68.69	69.92	70.76	77.08	75.68	73.41	67.19	62.38	66.57	59.90	71.82
2538/39	57.06	57.07	46.77	44.76	48.55	47.46	47.51	48.27	44.65	39.76	40.07	38.52	46.70
2539/40	34.36	35.80	32.05	35.47	41.21	43.48	42.18	50.90	48.27	49.91	50.33	57.30	43.44
2540/41	59.19	61.97	74.33	93.69	82.76	70.03	71.37	72.11	70.61	63.84	65.63	65.12	70.89
2541/42	62.19	63.38	63.19	61.58	61.08	59.62	55.09	52.78	51.69	47.06	48.83	50.00	56.37
2542/43	48.73	47.20	50.52	45.23	40.22	37.72	36.55	36.90	36.46	36.26	34.01	34.42	40.35
2543/44	32.80	29.10	26.48	28.12	26.67	26.66	25.56	26.62	25.94	25.15	20.19	18.87	26.01
2544/45	18.78	17.22	17.03	16.19	17.71	23.91	23.06	21.94	22.63	21.50			20.42
ที่มา : ข่าว BISNEWS , Futuresource.com													

1. การผลิตและการส่งออก

	2541	2542	2543	2544	2545
					ประมาณการ
ผลผลิต (ล้านตัว)	828	836.46	860	952	980
(พันตัน)	937.16	946.75	973.38	1,077.71	1,109.36
ความต้องการใช้ (พันตัน)	662.95	695.23	668.09	677.55	689.20
ส่งออก (พันตัน)	274.82	265.67	310.23	398.70	420.00
					เป้าหมาย
ต้นทุน (บาท/กก.)	27.97	24.04	23.60	25.28	-

2. ราคา ณ หน้าโรงฆ่า กทม.(บาท/กก.)

-ไก่มีชีวิต	32.37	26.89	25.72	30.31	25.93
					(กก.)

3. สภาพปัญหา/สาเหตุ

ในช่วงกลางเดือน มี.ค.45 EU ได้ตรวจพบสารไนโตรฟูแรนส์ในเนื้อไก่ของไทยที่ส่งไปยังตลาดของสหภาพยุโรป ทำให้ EU ใช้มาตรการตรวจสอบเนื้อไก่จากไทยอย่างเข้มงวดขึ้น พร้อมทั้งตั้งเงื่อนไขให้โดยตรวจสอบสารตกค้างในเนื้อไก่ของส่งออกทุกครั้ง ซึ่งส่งผลกระทบต่อ การเลี้ยง , การจำหน่าย และราคาภายในประเทศเป็นอย่างมาก

มาตรการแก้ไข

ปี 2542 คชก. มีมติเมื่อ 28 กันยายน 2542 อนุมัติเงินทุนหมุนเวียนปลอดดอกเบี้ยในการแก้ไขปัญหาดูดอกเนื้อไก่ตกต่ำช่วงดังกล่าว จำนวน 300 ล้านบาท ให้กรมการค้าภายในหรือองค์การคลังสินค้าไปจัดสรรให้สมาชิก ของสมาคมส่งเสริมการเลี้ยงไก่แห่งประเทศไทย สมาคมผู้ค้าผู้ผลิตไก่เพื่อส่งออกไทย และสมาคมผู้เลี้ยงไก่เพื่อส่งออกไทย นำไปซื้อไก่เนื้อจากเกษตรกรในราคานำตลาด (ราคาเป้าหมายนำไก่มีชีวิตหน้าโรงฆ่า กทม. กก.ละ 28 บาท) เพื่อฆ่าและเนื้อไก่เก็บเข้าห้องเย็น จำนวน 3,500 ตัน ระยะเวลาดำเนินการ ตค.42-สค.43 ระยะเวลาโครงการ ตค.42-กย.43 ผลการดำเนินการรับซื้อไก่เนื้อเก็บสต็อกเข้าห้องเย็นได้ 4,825.292 ตัน

5. สถานการณ์และแนวโน้ม

ราคาไก่มีชีวิตหน้าโรงฆ่า กทม. เฉลี่ยเดือนกรกฎาคม 2545 กก.ละ 25.93 บาท ราคาลดลงจากเดือนก่อน ที่มีราคา 25.95 บาท คิดเป็นร้อยละ 0.07 มีผลจากการที่มีปริมาณไก่เนื้อออกสู่ตลาดภายในจำนวนมาก ด้านการส่งออกมีปริมาณเพิ่มขึ้นจากช่วงเดียวกันของปี 44(มค.-พค.) ร้อยละ 20 แนวโน้มคาดว่าราคาไก่มีชีวิตจะทรงตัวอยู่ในระดับราคานี้ เนื่องจากการส่งออกยังมีทิศทางแจ่มใส ประกอบกับความต้องการบริโภคภายในยังมีปริมาณมาก

สถิติราคาขายลูกไก่เนื้อ และไก่มีชีวิตหน้าโรงฆ่า กทม.

ปี 2540 - 2545

D:ไก่เนื้อ 45 F:ราคาไก่เนื้อ(กราฟ)

หน่วย : บาท/กก.

ปี	มค.	กพ.	มีค.	เมย.	พค.	มิย.	กค.	สค.	กย.	ตค.	พย.	ธค.	เฉลี่ย
ราคาลูกไก่เนื้อทั่วไป(บาท/ตัว)													
2540	10.00	8.74	8.29	10.00	7.56	7.42	9.14	10.00	9.45	7.46	9.00	9.68	8.90
2541	10.00	9.60	5.18	5.00	7.33	9.36	11.00	11.20	12.00	12.00	10.00	9.90	9.38
2542	9.00	9.00	9.00	9.17	10.72	11.05	12.36	6.24	3.27	3.60	7.35	8.43	8.27
2543	9.80	9.81	4.95	4.00	4.96	8.00	8.00	8.00	8.00	8.00	6.14	3.00	6.89
2544	8.81	8.90	5.09	7.60	11.36	13.14	14.00	12.72	10.00	9.59	10.50	12.00	10.31
2545	12.00	12.00	11.29	4.30	6.15	9.00	7.19						
ราคาไก่มีชีวิตหน้าโรงฆ่า กทม.													
2540	25.82	24.39	26.21	28.29	25.69	25.54	27.86	29.45	27.82	27.02	29.50	30.61	27.35
2541	30.50	30.50	30.41	31.50	31.06	33.34	35.29	35.50	35.50	33.74	31.50	29.65	32.37
2542	27.05	28.40	28.50	28.67	30.22	30.27	31.77	25.26	20.68	20.70	23.65	25.50	26.89
2543	28.25	29.02	23.00	22.00	24.61	28.43	28.02	25.20	26.26	26.21	23.70	23.40	25.72
2544	30.90	27.52	23.34	27.85	32.32	33.24	34.50	33.27	31.27	28.45	29.61	31.50	30.31
2545	31.27	31.00	30.10	22.25	23.20	25.95	25.93						
ราคาขายปลีกไก่สดทั้งตัว (รวมเครื่องใน)													
2540	43.05	41.74	43.12	44.45	45.11	42.50	44.74	45.50	43.05	43.77	46.50	46.50	44.00
2541	45.60	45.00	45.07	45.50	45.50	46.61	48.95	49.00	49.16	48.43	47.00	46.58	46.87
2542	46.50	46.75	46.50	46.50	46.50	48.18	48.91	46.45	42.77	42.50	43.22	44.00	45.73
2543	46.12	47.67	43.76	42.50	43.85	45.50	45.50	45.17	45.50	45.50	43.16	43.00	44.77
2544	48.67	47.97	43.54	45.15	48.54	49.50	52.50	51.59	49.00	47.63	46.84	49.00	48.33
2545	48.10	49.00	47.57	43.48	43.92	45.48	45.50						

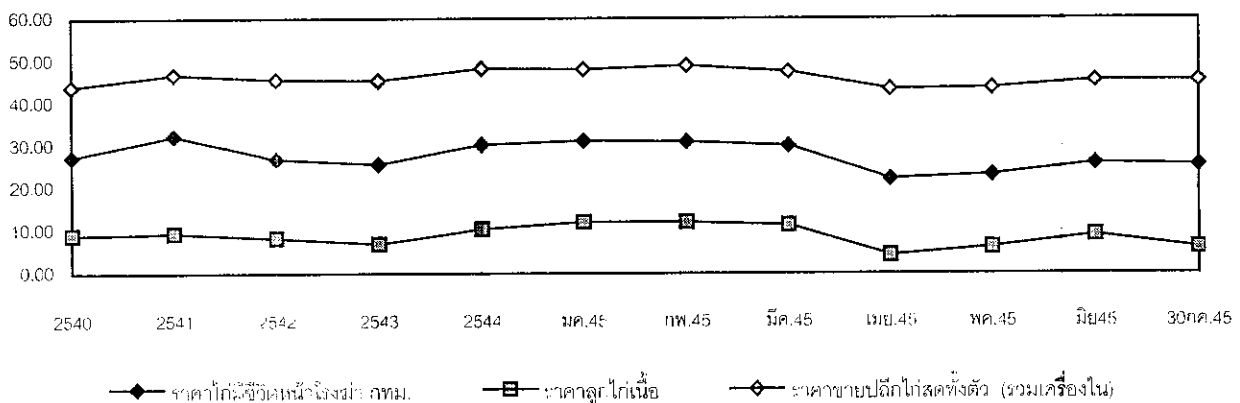

	ปี 2543	ปี 2544	ปี 2545
1. ผลผลิตและความต้องการใช้			
ผลผลิตโลก (ตัน)	930,000	NA	NA
ผลผลิตไทย (ตัน)	300,000	290,000	250,000
ความต้องการใช้ภายใน (ตัน)	30,000	29,000	25,000
นำเข้า ปริมาณ (ตัน)	22,175	28,718	4,101
มูลค่า (ล้านบาท)	5,411	6,955	1,036
			(มค.-พค.)
ส่งออก ปริมาณ(ตัน)	249,645	255,598	61,865
มูลค่า(ล้านบาท)	107,889	98,692	20,935
			(มค.-พค.)
2. ราคา ณ ตลาดกลางสมุทรสาคร(บาท/กก.)	293.00	255.00	220.00
ขนาด 50 ตัว/กก.			(กค.45)
3. ต้นทุน (บาท/กก.)	NA	157.44	NA
4. สภาพปัญหา/สาเหตุ			
1) พ่อแม่พันธุ์ขาดแคลนและราคาแพง ต้องเพาะฟักหลายรอบ ลูกกุ้งที่ได้อ่อนแอ			
2) ค่าใช้จ่ายในการเลี้ยงสูงขึ้นโดยเฉพาะในส่วนของน้ำมันเชื้อเพลิง อาหารกุ้ง และยาที่จะต้องใช้ที่มากขึ้น			
3) การนำเข้ากุ้งกุลาดำ ทั้งที่ผ่านและไม่ผ่านพิธีการศุลกากรจำนวนมาก และมีการนำมาขอชดเชยภาษีเมื่อมีการส่งออก			
4) ราคาตกต่ำรุนแรงจนทำให้เกษตรกรลดการเลี้ยงลงจำนวนมากซึ่งจะส่งผลต่อปริมาณกุ้งที่ออกสู่ตลาดในช่วงครึ่งปีแรกของปี 2545			
5) EU ตรวจพบสารตกค้างในกุ้งนำเข้าจากประเทศไทย ทำให้การส่งออกลดลง			

5. การแก้ไขปัญหาในอดีต

ในปี 2541/42 คชก.ได้อนุมัติเงินทุนหมุนเวียนปลอดดอกเบี้ยจำนวน 1,000 ล้านบาท ให้กรมการค้าภายในนำไปจัดสรรให้ผู้ส่งออกและผู้ประกอบการห้องเย็นยิมเป็นทุนหมุนเวียนรับซื้อกุ้งกุลาดำเก็บสต็อกเข้าห้องเย็น จำนวนประมาณ 5,000 ตัน แต่ไม่มีการดำเนินการเนื่องจากราคาได้ปรับตัวสูงขึ้นถึงเป้าหมายก่อนที่จะดำเนินการ

6. สถานการณ์และแนวโน้ม

ราคากุ้งกุลาดำลดลงจากเดือนก่อน เนื่องจากผู้ค้ารอดูสถานการณ์การฟื้นตัวของสหรัฐอเมริกา และค่าเงินบาทแข็งค่าขึ้น ประกอบกับปัญหาสารตกค้างยังไม่คลี่คลาย ส่งผลให้กุ้งมีราคาอ่อนตัวลง

แนวโน้มคาดว่าผู้ส่งออกจะทยอยซื้อกุ้งเก็บเข้าสต็อกมากขึ้น เนื่องจากในช่วงปลายปี ความต้องการกุ้งในต่างประเทศเพิ่มขึ้นด้วยเป็นช่วงเทศกาลต่างๆ เช่น คริสต์มาสและปีใหม่ การบริโภคกุ้งจะเพิ่มขึ้น จะส่งผลให้ราคากุ้งปรับตัวสูงขึ้น

ราคาทุเรียน

F: ราคาทุเรียน 451 D: ทุเรียน 45

	ม.ค.	ก.พ.	มี.ค.	เม.ย.	พ.ค.	มิ.ย.	ก.ค.	ส.ค.	ก.ย.	ต.ค.	พ.ย.	ธ.ค.	เฉลี่ย
ราคาทุเรียนที่เกษตรกรขายได้ (ขนาด 41 ตัวขึ้นไปต่อกก.) ที่มา : สำนักงานเศรษฐกิจการเกษตร													
2542	218	203	217	248	223	195	207	174	219	251	238	235	219
2543	256	281	288	282	277	257	294	327	314	279	285	283	285
2544	274	286	273	271	277	204	217	229	234	181	191	205	237
2545	233	239	228	218	217	209	208						222

ราคาเฉลี่ย 3 ปี (ปี 2542-2544) กก.ละ 246.92 บาท

	ม.ค.	ก.พ.	มี.ค.	เม.ย.	พ.ค.	มิ.ย.	ก.ค.	ส.ค.	ก.ย.	ต.ค.	พ.ย.	ธ.ค.	เฉลี่ย
ราคา ณ ตลาดกลางทุเรียนสมุทรสาคร (ขนาด 50 ตัวต่อกก.) ที่มา : ชมรมผู้ค้าทุเรียนสมุทรสาคร													
2542	220	224	244	251	220	202	212	213	227	263	245	236	230
2543	256	275	291	285	270	269	301	347	335	297	294	300	293
2544	303	295	280	273	282	241	234	250	236	203	213	244	255
2545	265	275	252	234	239	222	220						244

ราคาเฉลี่ย 3 ปี (ปี 2542-2544) กก.ละ 259.19 บาท

	ม.ค.	ก.พ.	มี.ค.	เม.ย.	พ.ค.	มิ.ย.	ก.ค.	ส.ค.	ก.ย.	ต.ค.	พ.ย.	ธ.ค.	เฉลี่ย
ราคาผู้ส่งออกรับซื้อ ณ หน้าโรงงาน (ขนาด 50 ตัวต่อกก.) ที่มา : สมาคมอาหารแช่เยือกแข็งไทย													
2542	223	223	229	245	233	204	211	218	230	265	260	245	232
2543	260	275	300	305	290	271	300	339	340	315	300	310	300
2544	315	311	295	279	285	258	248	253	248	223	228	255	266
2545	278	295	270	260	250	238	226						259

ราคาเฉลี่ย 3 ปี (ปี 2542-2544) กก.ละ 266.27 บาท

	ม.ค.	ก.พ.	มี.ค.	เม.ย.	พ.ค.	มิ.ย.	ก.ค.	ส.ค.	ก.ย.	ต.ค.	พ.ย.	ธ.ค.	รวม
ปริมาณรถเข้าตลาดสมุทรสาคร													
2542	5,305	3,812	3,731	3,149	4,936	5,869	6,511	7,348	7,962	7,794	8,091	6,819	71,327
2543	5,666	3,950	4,310	4,011	6,107	7,297	7,046	6,813	7,420	8,780	8,699	7,509	77,608
2544	5,499	4,271	4,975	5,953	7,039	8,023	8,700	7,845	8,091	8,683	7,557	5,234	81,870
2545	4,458	3,229	4,124	3,288	4,078	4,327	4,073						27,577

บาท/กก.

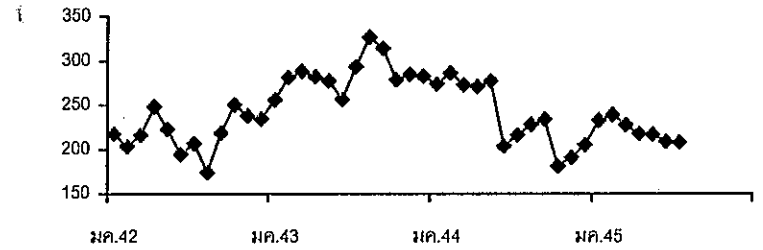

บาท/กก.

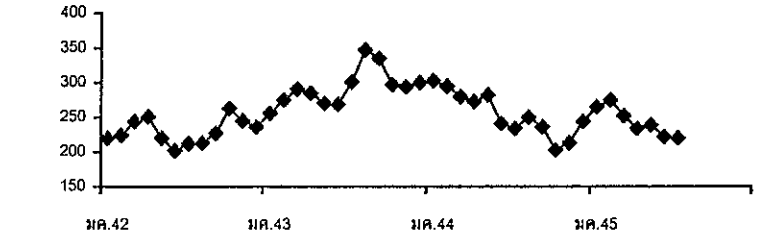

บาท/กก.

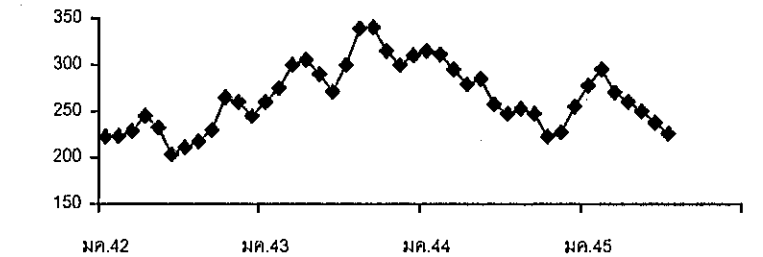

จำนวนตู้

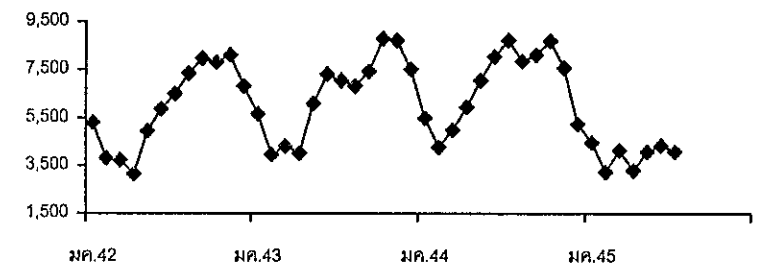

สับปะรด

1. ผลผลิตและความต้องการใช้

1.1 ผลผลิต	ปี 2542	ปี 2543	ปี 2544	ปี 2545
- ผลผลิตโลก (ล้านตัน)	13.26	13.46	13.75	-
- ผลผลิตไทย (ล้านตัน)	2.37	2.29	1.98	1.66
1.2 ความต้องการใช้				
- บริโภคภายในประเทศ(ล้านตัน)	0.47	0.55	0.38	0.32
- ส่งออก (กระป๋อง)				(มค.-พค.)
- ปริมาณ (ล้านตัน)	0.475	0.428	0.395	0.156
- มูลค่า (ล้านบาท)	11,433	7,877	8,365	3,660

1.3 ผลผลิตออกสู่ตลาดมาก เดือนเมษายน – มิถุนายน และพฤศจิกายน – มกราคม

2. ราคา (บาท/กก.)

ราคา ณ หน้าโรงงาน	2.56	2.27	2.53	4.57 (2 สค.)
-------------------	------	------	------	-----------------

3. ต้นทุนการผลิต (บาท/กก.)

	1.80	1.81	1.90	-
--	------	------	------	---

4. สถานการณ์ปัจจุบัน/แนวโน้ม

กระทรวงเกษตรและสหกรณ์ประมาณการว่า ในปี 2545 จะมีผลผลิตประมาณ 1.66 ล้านตัน ลดลงจากปี 2544 ร้อยละ 16 แต่โรงงานสับปะรดกระป๋องประมาณการว่า จะมีผลผลิตเพียง 1.0 – 1.1 ล้านตันเท่านั้น เนื่องจากในช่วง 2 ปีที่ผ่านมา ราคาอยู่ในระดับต่ำ เกษตรกรทำการเพาะปลูกใหม่น้อย ผลผลิตส่วนใหญ่เก็บเกี่ยวจากต้นต่อเดิม ราคาสับปะรดที่เกษตรกรขายได้จึงอยู่ในเกณฑ์ดี ในช่วงครึ่งปีแรกเดือน มค.- กค. เฉลี่ย กก.ละ 4.23 บาท

ปัจจุบัน (5 สค.45) ผลผลิตออกสู่ตลาดน้อยมาก เนื่องจากเป็นช่วงปลายฤดูการผลิต โรงงานส่วนใหญ่หยุดรับซื้อเพื่อปรับปรุงเครื่องจักร ราคาที่เกษตรกรขายได้ กก.ละ 4.50 – 4.70 บาท

กรมการค้าภายใน
5 สิงหาคม 2545

ราคาสับปะรดที่เกษตรกรขายได้หน้าโรงงานแปรรูปสับปะรด

f:price1 (บาท)

บาท: กก.

ปี	มค.	กพ.	มีค.	เมย.	พค.	มิย.	กค.	สค.	กย.	ตค.	พย.	ธค.	เฉลี่ย
2538	1.45	1.65	1.80	1.89	1.92	2.04	2.18	2.46	2.93	3.29	3.30	2.91	2.32
2539	2.86	2.99	3.00	2.88	2.30	2.09	2.27	2.94	3.51	3.58	3.49	3.54	2.95
2540	3.63	3.66	3.43	3.17	2.76	2.65	2.77	2.98	3.96	4.42	4.59	4.85	3.57
2541	5.01	5.19	5.68	4.87	5.10	5.76	5.54	6.02	6.60	6.46	5.42	4.88	5.54
2542	3.46	3.78	3.17	2.98	2.25	2.34	2.84	2.69	2.32	1.77	1.57	1.58	2.56
2543	1.64	1.93	2.12	2.25	2.05	1.54	1.78	3.17	3.57	3.16	2.25	1.76	2.27
2544	1.63	1.60	1.55	1.63	1.90	2.48	2.95	3.00	3.50	3.38	3.27	3.45	2.53
2545	3.73	4.09	4.34	4.56	4.03	4.32	4.54	4.57	(5 สค.)				4.27

ที่มา : สำนักงานการค้าภายในจังหวัดประจวบคีรีขันธ์ ระยอง ชลบุรี

ทุเรียน

1. ผลผลิตและการใช้ (ตัน)

	ปี 2541	ปี 2542	ปี 2543	ปี 2544	ปี 2545 (ประมาณการ)
1.1 ผลผลิตโลก	←		1,400,000	→	
1.2 ผลผลิตไทย	735,840	798,660	882,930	871,700	937,100
- ภาคตะวันออก	489,100	575,760	625,460	654,000	610,400
- ภาคใต้	246,740	222,900	257,470	217,700	326,700
1.3 การใช้ภายในประเทศ	87%	83%	87%	74%	84%
- บริโภคสด	565,046	585,940	682,457	640,880	693,400
- แปรรูป	73,584	79,860	88,293	87,170	93,700
1.4 นำเข้า	-	-	-	-	-
1.5 ส่งออก (สดและแช่แข็ง)	13%	17%	13%	16%	16%
- ดัน	97,210	132,860	112,180	143,650	150,000
- ล้านบาท	2,605	2,725	2,322	2,644	

2. ช่วงผลผลิตออกสู่ตลาด

- ภาคตะวันออก เมษายน - กรกฎาคม
- ภาคใต้ กรกฎาคม - กันยายน

3. ต้นทุนการผลิต (บาท/กก.)

	ปี 2541	ปี 2542	ปี 2543	ปี 2544	ปี 2545
- พันธุ์ชะนี	14.29	10.70	9.06	-	-
- พันธุ์หมอนทอง	15.67	11.51	11.45	11.40	11.40

4. ราคา (บาท/กก.)

	ปี 2541	ปี 2542	ปี 2543	ปี 2544	ปี 2545
4.1 ราคาที่เกษตรกรขายได้				-	
- พันธุ์ชะนี	13.90	9.91	8.04	7.37	5.00
- พันธุ์หมอนทอง	24.05	17.11	14.94	13.71	10.00
4.2 ราคาเป้าหมายนำ					
- พันธุ์ชะนี	-	11.00	11.00	9.30	
- พันธุ์หมอนทอง	-	18.00	18.00	16.60	

(สป .2 ส.ค.45

5. สถานการณ์และการแก้ไขปัญหา ปี 2545

5.1 สถานการณ์

- ผลผลิตทุเรียนปี 2545 มีปริมาณ 937,100 ตัน เพิ่มขึ้นจากปี 2544 ร้อยละ 8 โดยผลผลิตออกสู่ตลาดมาก 2 ช่วง คือ ภาคตะวันออก ร้อยละ 65 เดือน พ.ค. - มิ.ย. และภาคใต้ ร้อยละ 35 เดือน ส.ค. - ก.ย. ซึ่งขณะนี้ในช่วงผลผลิตทุเรียนภาคใต้กำลังออกสู่ตลาด โดยผลผลิตได้ออกสู่ตลาดแล้วร้อยละ 60 - 70

- ขณะนี้ (14 ส.ค.2545) ราคาเกษตรกรขายได้ทุเรียนพันธุ์หมอนทอง กก.ละ 10.00 บาท ราคามีแนวโน้มอ่อนตัวลง เนื่องจากเป็นช่วงที่ผลผลิตภาคใต้กำลังออกสู่ตลาดมาก และผลไม้หลายชนิดที่ออกสู่ตลาดในช่วงเดียวกันมีปริมาณเพิ่มขึ้น จึงเกิดการทดแทนการบริโภค

5.2 มาตรการแก้ไขปัญหาปี 2545

คณะกรรมการ คชก. ได้มีมติเมื่อวันที่ 10 เมษายน 2545 อนุมัติเงินทุนหมุนเวียนปลอดดอกเบี้ยจำนวน 1,500 ล้านบาท ให้กรมการค้าภายในเพื่อดำเนินการกระจายออกนอกแหล่งผลิต ด้วยการจัดสรรให้จังหวัดแหล่งผลิตลำไย (450 ล้านบาท) ลิ้นจี่ (200 ล้านบาท) ทุเรียน (500 ล้านบาท) เงาะ (250 ล้านบาท) และมังคุด (100 ล้านบาท) เพื่อให้กู้ยืมแก่ผู้เข้าร่วมโครงการใช้ในการรวบรวมผลผลิตและขนส่งไปจำหน่ายยังจังหวัดปลายทางและส่งออก

การดำเนินการ กรมการค้าภายในได้โอนเงินให้จังหวัดแหล่งผลิตภาคใต้ตามสัดส่วนของปริมาณผลผลิต คือ ชุมพร 122 ล้านบาท สุราษฎร์ธานี 31 ล้านบาท และ นครศรีธรรมราช 46 ล้านบาท เพื่อให้จังหวัดใช้ดำเนินการแทรกแซงตลาดทุเรียน เงาะ และมังคุด โดยให้จังหวัดถัวจ่ายระหว่างสินค้าได้ จังหวัดได้นำเงินไปให้ผู้เข้าร่วมโครงการ ดังนี้

- 1) จังหวัดชุมพร มีผู้เข้าร่วมโครงการ 141 ราย วงเงินจัดสรร 16.02 ล้านบาท
- 2) จังหวัดสุราษฎร์ธานี มีผู้เข้าร่วมโครงการ 10 ราย วงเงินจัดสรร 18.83 ล้านบาท
- 3) จังหวัดนครศรีธรรมราช มีผู้เข้าร่วมโครงการ 13 ราย วงเงินจัดสรร 9.10 ล้านบาท

กรมการค้าภายใน

สิงหาคม 2545

F: ทุเรียน มิ.ย.45.(ข้อมูลผลไม้ มิ.ย.45)

ราคาเกษตรกรขายได้ทุเรียน

พันธุ์ชะนี

หน่วย : บาท/กก

ปี	เมย.	พค.	มิย.	กค.	สค.	กย.	เฉลี่ยทั้งปี	เฉลี่ยในช่วง ออกมาก
2538	12.21	8.87	16.30	15.86	11.13	9.49	12.31	11.64
2539	16.44	8.26	8.85	11.72	12.63	12.33	11.71	11.26
2540	28.58	13.58	5.83	8.42	14.05	-	14.09	9.89
2541	14.38	14.01	16.65	18.64	12.83	8.00	14.09	13.90
2542	15.68	7.78	5.93	8.10	10.97	13.50	10.33	9.91
2543	34.33	9.33	5.97	8.50	8.38	-	13.30	8.04
2544	10.31	5.12	13.97	13.46	4.50	8.33	9.28	7.37
2545	8.75	4.29	6.70	7.37				

ที่มา : สำนักงานเศรษฐกิจการเกษตร

พันธุ์หมอนทอง

หน่วย : บาท/กก

ปี	เมย.	พค.	มิย.	กค.	สค.	กย.	เฉลี่ยทั้งปี	เฉลี่ยในช่วง ออกมาก
2538	23.31	13.64	29.13	24.90	18.03	17.12	21.02	18.09
2539	28.86	15.16	19.43	19.23	21.47	20.49	20.77	18.87
2540	42.14	24.44	12.88	18.20	21.16	35.25	25.68	16.79
2541	27.24	26.54	31.25	35.33	23.68	23.04	27.85	24.05
2542	25.56	13.18	13.77	16.92	20.88	19.41	18.29	17.11
2543	55.33	20.47	12.26	16.40	15.79	20.08	23.39	14.94
2544	27.46	11.00	20.70	26.93	10.41	13.33	18.31	13.71
2545	27.00	11.52	14.78	15.19				

ที่มา : สำนักงานเศรษฐกิจการเกษตร

D: ทุเรียน 45 F: ราคาทุเรียนรายเดือน

ลำไย

1. ผลผลิตและความต้องการใช้ (ตัน)

	ปี 2541	ปี 2542	ปี 2543	ปี 2544	ปี 2545
1.1 ผลผลิตโลก	←—————		1,500,000	—————→	
1.2 ผลผลิตภายในประเทศ	33,700	142,500	358,000	186,800	390,700
1.3 การบริโภค	61 %	44 %	13 %	8 %	15 %
- บริโภคสด	20,800	62,300	46,300	14,390	55,700
1.4 การแปรรูป	32 %	26 %	59 %	37 %	60 %
- ลำไยอบแห้ง	3,000	23,000	195,100	57,610	215,000
- ลำไยกระป๋อง	7,300	13,200	17,600	13,500	20,000
1.4 ส่งออกสด	7 %	30 %	28 %	55 %	25 %
- ปริมาณ (ตัน)	2,600	44,000	99,000	101,300	100,000
- มูลค่า (ล้านบาท)	2,120	150	1,147	2,042	
2. ช่วงผลผลิตออกสู่ตลาด	เดือนกรกฎาคม – สิงหาคม 65 %				
3. ต้นทุนการผลิต	63.82	17.69	12.04	14.48	11.75
4. ราคาเกษตรกรขายได้ (บาท/กก.)					
- ลำไยเกรด AA	113.330	31.83	18.00	35.00	22.00

14 ส.ค. 45

5 สถานการณ์และการแก้ไขปัญหาปี 2545

5.1 สถานการณ์

1) ผลผลิตลำไยปี 2545 มีประมาณ 390,700 ตัน เพิ่มขึ้นจากปีที่ผ่านมา 1 เท่าตัว โดยผลผลิตร้อยละ 65 จะออกสู่ตลาดในเดือน ก.ค. - ส.ค. ขณะนี้ผลผลิตในช่วง ก.ค. - ส.ค. ได้ออกสู่ตลาดแล้ว ประมาณร้อยละ 80

2) ราคามีแนวโน้มสูงขึ้น โดยขณะนี้ (14 ส.ค. 2545) ราคาเกษตรกรขายได้เกรด AA กก. ละ 22 บาท สูงกว่าช่วงที่ผ่านมา (กก. ละ 20 บาท) และสูงกว่าช่วงเดียวกันของปี 2543 ซึ่งมีผลผลิตมาก เช่นเดียวกัน และมีราคาประมาณ กก.ละ 14 - 15 บาท

5.2 มาตรการแก้ไขปัญหา

คณะกรรมการ คชก. ได้มีมติเมื่อวันที่ 10 เม.ย 2545 และ 4 ก.ค. 2545 อนุมัติการดำเนินการช่วยเหลือเกษตรกรชาวสวนลำไยในด้านราคาลำไย ปี 2545 ดังนี้

1) กระจายผลผลิตออกนอกแหล่งผลิต ในวงเงินทุนหมุนเวียน 450 ล้านบาท ให้กรมการค้าภายใน จัดสรรให้จังหวัดแหล่งผลิตนำไปให้กัผู้ยืมแก่ผู้เข้าร่วมโครงการ และให้ อคส. ยืมไปใช้รับซื้อลำไยสดจากเกษตรกรและขนส่งไปจำหน่ายยังจังหวัดปลายทางและส่งไปจำหน่ายยังต่างประเทศ โดยกรมฯ ได้โอนเงินให้จังหวัดแหล่งผลิตเพื่อใช้ดำเนินโครงการแล้ว เมื่อ 4 มิ.ย. 2545 และจังหวัดได้โอนเงินให้ผู้เข้าร่วมโครงการเพื่อใช้รับซื้อผลผลิตแล้ว จำนวน 269.455 ล้านบาท

2) การสนับสนุนแปรรูป ในวงเงินทุนหมุนเวียน 450 ล้านบาท ให้กรมวิชาการเกษตรจัดสรรให้สหกรณ์และกลุ่มเกษตรกรกู้ยืมใช้รับซื้อลำไยสดจากเกษตรกร แล้วแปรรูปเป็นลำไยอบแห้ง โดยได้โอนเงินให้จังหวัดแหล่งผลิตใช้ดำเนินโครงการแล้ว เมื่อ 4 มิ.ย. 2545 และ 28 มิ.ย. 2545 และจังหวัดได้โอนเงินให้ผู้เข้าร่วมโครงการเพื่อใช้รับซื้อผลผลิตแล้ว จำนวน 277.281 ล้านบาท

(3) รับจํานําลำไยอบแห้ง โดยให้ อ.ต.ก. อคส. และ ธ.ก.ส. รับจํานําลำไยอบแห้ง ปริมาณเป้าหมาย 40,000 ตัน ในราคารับจํานําเกรด AA กก.ละ 72 บาท เกรด A กก.ละ 54 บาท และเกรด B กก.ละ 36 บาท ระยะเวลารับจํานํา กรกฎาคม - กันยายน 2545 ระยะเวลาไถ่ถอนภายใน 3 เดือน นับถัดจากเดือนที่รับจํานํา

อคส. และ อ.ต.ก. เริ่มรับจํานําในวันที่ 16 ก.ค. 2545 โดยได้เปิดจุดรับจํานําในจังหวัด เชียงใหม่ (14) ลำพูน (6) เชียงราย (5) และพะเยา (2) รวม 27 จุด ปริมาณรับจํานํา ณ วันที่ 13 สิงหาคม 2545 รวมทั้งสิ้น 30,881 ตัน (อคส. 19,296 ตัน และ อ.ต.ก. 11,585 ตัน) มูลค่ารับจํานํา 1,816.323 ล้านบาท

กรมการค้าภายใน

สิงหาคม 2545

d : ข้อมูลผลไม้ มิย. 45 ร.ลำไย มิย.45

ราคาลำไยสด
(ในช่วงที่ผลผลิตออกสู่ตลาดมาก)

1. ราคาที่เกษตรกรขายได้ ลำไยเกรด AA (< 75 ผล/กก.)

บาท/กก.

ปี	กรกฎาคม					สิงหาคม					เฉลี่ย
	สป.1	สป.2	สป.3	สป.4	เฉลี่ย	สป.1	สป.2	สป.3	สป.4	เฉลี่ย	
2540			26.80	27.00	29.90	23.00	23.25	24.50	26.50	24.31	25.61
2541		150	130	100	126.67	100				100.00	113.33
2542		32.33	29.50	30.50	30.78	30.78	35.00			32.89	31.83
2543	23.00	20.00	16.00	14.50	18.38	15.00	15.00	20.00	21.17	17.79	18.08
2544	47.50	40.00	32.50	31.00	37.75	29.50	29.50	34.50	35.50	32.25	35.00
2545	23.00	20.00	20.00	20.00	20.75	20.00	22.00				

ที่มา : ประมวลจากการรายงานของสำนักงานการค้าภายใน จังหวัดเชียงใหม่และลำพูน

2. ราคาที่เกษตรกรขายได้ เกรด A+A68 (85 - 94 ผล/กก.)

บาท/กก.

ปี	กรกฎาคม					สิงหาคม					เฉลี่ย
	สป.1	สป.2	สป.3	สป.4	เฉลี่ย	สป.1	สป.2	สป.3	สป.4	เฉลี่ย	
2540			29.50	21.00	25.25	19.00	20.25	21.00	23.25	20.88	23.06
2541			100.00	70.00	85.00	70.00				70.00	77.50
2542		27.33	26.50	26.50	26.78	28.00	28.00			28.00	27.39
2543	19.00	16.00	12.00	10.50	14.38	12.00	12.00	16.00	16.50	14.13	14.25
2544	41.00	35.00	26.50	26.50	32.25	25.50	27.00	31.50	31.50	28.87	30.56
2545	20.00	19.00	18.50	18.50	19.00	18.50	19.50				

ที่มา : ประมวลจากการรายงานของสำนักงานการค้าภายในจังหวัดเชียงใหม่และลำพูน

3. ราคาที่เกษตรกรขายได้ ณ จุดรับซื้อโรงงานลำไยอบแห้ง เกรดร่วงคละ

บาท/กก.

ปี	กรกฎาคม					สิงหาคม					เฉลี่ย
	สป.1	สป.2	สป.3	สป.4	เฉลี่ย	สป.1	สป.2	สป.3	สป.4	เฉลี่ย	
2540		10.75	7.80	9.00	9.18	9.00	10.00	10.00	10.00	9.75	9.47
2541			29.00	19.00	29.00						29.00
2542	13.00	12.50	13.50	13.50	13.13	14.00	14.00			14.00	13.56
2543	6.00	6.00	3.50	3.50	4.75	4.00	4.50	5.00	5.17	4.67	4.71
2544		5.00	6.50	10.00	7.17	10.50	10.50	15.50		12.17	9.67
2545	3.50	5.50	5.50	5.50	5.00	7.00	9.00				

ที่มา : ประมวลจากการรายงานของสำนักงานการค้าภายในจังหวัดเชียงใหม่และลำพูน

ข้าวโพดเลี้ยงสัตว์

1. การผลิตและความต้องการใช้

	2543/44	2544/45	2545/46 (ประมาณการ)
ผลผลิตข้าวโพดเลี้ยงสัตว์ (ล้านตัน)			
โลก	586.068	592.873	614.704
ไทย	4.462	4.470	4.391
ความต้องการ	4.164	4.263	4.200
นำเข้า	0.0021	0.054	0.054
- ในโควตา	-	0.054	0.054
- นอกโควตา	0.0021 (ม.ค. - ธ.ค.44)	(ตามข้อผูกพัน WTO)	(ตามข้อผูกพัน WTO)
ส่งออก	0.491 (ม.ค. - ธ.ค.44)	0.053 (ม.ค. - ก.ค.45)	0.100
ต้นทุนการผลิต (บาท/กก.)	3.46	3.47	NA
2. ราคา (บาท/กก.)	2543	2544	9 ส.ค.45
- เกษตรกรขายได้ทั่วประเทศ (ความชื้นไม่เกิน 14.5%)	4.26	3.93	4.30
- หน้าโรงงานอาหารสัตว์รับซื้อ ตลาด กทม.	4.76	4.36	4.53
- ซื้อขายล่วงหน้าตลาดชิคาโก	3.30	3.64	4.17

3. สภาพปัญหา/สาเหตุและการแก้ไข

3.1 ในช่วงที่ผลผลิตเริ่มออกสู่ตลาด ราคาข้าวโพดเลี้ยงสัตว์มีแนวโน้มลดลงและเกษตรกรได้ร้องขอให้รัฐบาลช่วยเหลือแทรกแซงตลาดโดยรับจำนำ การแก้ไขปัญหาการขาดกต่า ปี 2544/45 โดยให้ อ.ค.ส. อ.ต.ก. และ ธ.ก.ส. รับจำนำข้าวโพดฝักและข้าวโพดเมล็ด ความชื้นไม่เกิน 30% จากเกษตรกร ปริมาณ 650,000 ตันฝัก หรือ 500,000 ตันเมล็ด ราคารับจำนำข้าวโพดฝัก ความชื้น 25.1 - 30% และความชื้น 14.5% ก.ก.ละ 2.55 บาท และ 3.34 บาท ข้าวโพดเมล็ด ความชื้น 25.1 - 30% และความชื้น 14.5% ก.ก.ละ 3.46 บาท และ 4.27 บาท ระยะเวลารับจำนำ กันยายน 2544 - กุมภาพันธ์ 2545 ระยะเวลาไถ่ถอน 2 เดือน และให้มีคณะกรรมการระบายส่งออกข้าวโพดได้ก่อนครบกำหนดไถ่ถอน ผลดำเนินการ รับจำนำ (5 ต.ค.44 - 28 ก.พ.45) ได้ปริมาณ 322,068.95 ตัน (อคส. 319,918.16 ตัน อ.ต.ก. 2,150.79 ตัน) ไถ่ถอน 152,267.33 ตัน จ่ายประกันภัย 15,697.06 ตัน จำหน่าย 139,820.78 ตัน คงเหลือ (ณ 6 ส.ค.45) 14,283.78 ตัน

44/45
เพื่อ
5,559

3.2 นโยบายและมาตรการนำเข้าข้าวโพดเลี้ยงสัตว์ ปี 2545

คณะรัฐมนตรีมีมติ 19 กุมภาพันธ์ 2545 เห็นชอบนโยบายและมาตรการนำเข้าข้าวโพดเลี้ยงสัตว์ ปี 2545 ดังนี้ 1) การนำเข้าในโควตาจากประเทศสมาชิกและไม่ใช่สมาชิก WTO ปริมาณนำเข้ารวมกันไม่เกิน 54,121 ตัน อกรนำเข้าร้อยละ 20 และ กำหนดระยะเวลานำเข้าระหว่างวันที่ 1 มีนาคม - 30 มิถุนายน 2545 โดยให้องค์การคลังสินค้าเป็นผู้นำเข้า 2) การนำเข้านอกโควตา นำเข้าเสรีไม่จำกัดปริมาณและช่วงเวลานำเข้า โดยการนำเข้าจากประเทศสมาชิก WTO อกรนำเข้าร้อยละ 74.6 และค่าธรรมเนียมพิเศษนำเข้าตันละ 180 บาท และการนำเข้าจากประเทศไม่ใช่สมาชิก WTO อกรนำเข้า กก.ละ 2.75 บาท และค่าอกรพิเศษ ร้อยละ 12.64 (อัตราอกรนำเข้าและค่าอกรพิเศษเมื่อรวมกันแล้วใกล้เคียงร้อยละ 74.6) และค่าธรรมเนียมพิเศษนำเข้าตันละ 180 บาท 3) การนำเข้าจากประเทศสมาชิกเขตการค้าเสรีอาเซียน (AFTA) ให้นำเข้าเสรีโดยไม่จำกัดปริมาณและช่วงนำเข้า อกรนำเข้าร้อยละ 5

4. สถานการณ์ปัจจุบันและแนวโน้ม

ผลผลิตข้าวโพดฤดูการผลิตปี 2545/46 รุ่น 1 เริ่มออกสู่ตลาดตั้งแต่ต้นเดือนกรกฎาคม 2545 ในช่วงต้นฤดู (ก.ค.45) ราคายังอยู่ในเกณฑ์สูงเมื่อเทียบกับปีที่ผ่านมา โดยราคาที่เกษตรกรขายได้เฉลี่ยทั้งประเทศ กก.ละ 4.25 บาท สูงกว่าช่วงเดียวกันของปีก่อน ซึ่งมีราคา กก.ละ 3.89 บาท และราคาที่โรงงานอาหารสัตว์รับซื้อ ตลาด กทม. กก.ละ 4.83 บาท สูงกว่าช่วงเดียวกันของปีก่อน ซึ่งมีราคา กก.ละ 4.16 บาท

สำนักวิชาเสถียรภาพราคาสินค้าเกษตร
กรมการค้าภายใน
9 สิงหาคม 2545

	มค.	กพ.	มีค.	เมย.	พค.	มิย.	กค.	สค.	กย.	ตค.	พย.	ธค.	เฉลี่ย
ราคาที่เกษตรกรขายได้ (ความชื้นไม่เกิน 14.5%) ที่มา สำนักงานเศรษฐกิจการเกษตร													
2539	4.44	4.54	4.78	4.96	5.16	5.20	4.33	3.81	3.97	4.05	3.96	3.85	4.42
2540	3.84	3.76	3.81	4.01	4.00	3.89	3.96	4.26	4.45	4.36	4.18	4.13	4.05
2541	4.81	5.06	5.00	4.87	5.24	5.34	5.44	4.70	3.82	3.71	3.46	3.38	4.57
2542	3.66	3.73	3.94	4.18	4.56	4.75	4.79	4.21	3.94	3.99	4.25	4.56	4.21
2543	4.69	4.74	4.87	4.89	4.84	4.39	3.89	3.59	3.52	3.86	3.94	3.92	4.26
2544	4.01	3.85	3.83	3.84	3.91	4.03	3.89	3.98	3.85	4.01	4.02	3.90	3.93
2545	3.89	4.02	4.24	4.24	4.36	4.35	4.25						4.19
ราคาที่ใช้โลส่งออกกับชื่อ ณ ตลาด กทม.													
2539	4.63	4.79					4.43	4.08	4.11	4.13	4.13	4.13	4.30
2540										4.88	4.69	4.71	4.76
2541	5.38							4.49	3.97	3.90	3.74	3.74	4.20
2542							4.51	4.24	4.16	4.44	4.75	4.91	4.50
2543	4.91						4.12	3.88	3.93	4.36	4.41		4.27
2544	4.46	4.26	4.26	4.29	4.35	4.27	4.11	4.25	4.26	4.38	4.37	4.23	4.29
2545	4.27	4.32	4.33	-	-	-	4.55						4.37
ราคาที่โรงงานอาหารสัตว์รับซื้อ ณ ตลาด กทม.													
2539	5.01	5.11	5.40	5.59	5.72	5.39	4.79	4.29	4.39	4.53	4.35	4.14	4.89
2540	4.21	4.28	4.36	4.64	4.81	4.67	5.02	5.23	5.18	5.00	4.73	4.71	4.74
2541	5.45	5.84	5.66	5.42	5.58	5.76	5.51	4.67	4.17	3.97	3.84	3.99	4.99
2542	4.27	4.27	4.40	4.57	4.91	5.02	4.92	4.39	4.24	4.55	5.00	5.13	4.64
2543	5.28	5.27	5.43	5.46	5.22	4.51	4.24	4.00	4.06	4.52	4.56	4.54	4.76
2544	4.56	4.30	4.30	4.32	4.40	4.34	4.16	4.32	4.35	4.51	4.45	4.31	4.36
2545	4.37	4.50	4.87	4.92	5.11	5.04	4.83						4.81
ราคาซื้อขายล่วงหน้าตลาดชิคาโก													
2539	3.61	3.71	3.91	4.51	4.98	4.67	4.85	3.61	3.45	2.86	2.69	2.70	3.80
2540	2.71	2.85	3.12	3.08	2.90	2.72	3.01	3.37	3.80	4.13	4.29	4.71	3.39
2541	5.73	5.00	4.39	3.91	3.75	4.04	3.77	3.40	3.20	3.32	3.15	3.94	3.97
2542	3.14	3.15	3.25	3.25	3.18	3.17	2.81	3.20	3.26	3.14	2.99	2.93	3.12
2543	3.19	3.27	3.41	3.41	3.62	3.21	2.89	2.88	3.07	3.41	3.61	3.68	3.30
2544	3.69	3.56	3.66	3.69	3.51	3.44	3.84	3.84	3.74	3.59	3.57	3.58	3.64
2545	3.60	3.55	3.49	3.41	3.48	3.53	3.77						3.55

ปริมาณนำเข้าและส่งออกข้าวโพดเลี้ยงสัตว์

หน่วย : พันตัน

ปริมาณนำเข้า													
2539					291.09	8.67							299.76
2540		0.08			0.12	194.12	68.17	6.50					268.99
2541			6.66	22.24	69.60	98.23	69.07						265.80
2542		0.35			42.87	30.57	6.85		0.10	0.15	1.15	72.24	154.27
2543	33.33	49.33	58.54	68.32	97.41	28.55	0.21	0.25	0.59	0.23	0.56	1.45	338.77
2544	0.84	0.99	0.33	0.19	0.28	0.46	0.38	0.44	0.61	0.53	0.78	0.82	6.65
2545													-
ปริมาณส่งออก													
2539	3.35	2.97	1.69	1.38	0.49	0.48	6.22	15.89	9.25	2.55	0.32	3.30	47.89
2540	2.50	5.93	2.91	0.57	0.57	0.90	0.11	0.30	0.51	0.19	15.12	23.73	53.34
2541	3.67	21.67	5.48	0.60	0.22	0.38	0.54	7.37	20.25	24.74	14.98	15.02	114.92
2542	7.48	2.30	15.42	10.40	7.68	0.04	0.08	0.65	6.96	4.56	0.23	0.62	56.41
2543	1.21	0.58	0.68	0.71	0.57	0.77	0.55	4.60	5.11	2.51	0.09	2.58	19.96
2544	16.60	7.34	69.19	67.28	62.15	43.20	41.31	48.04	36.53	38.10	26.02	35.08	490.85
2545	13.85	17.06	6.28	3.88	9.81	0.82	1.76						53.46

ปาล์มน้ำมัน

1. ผลผลิต

		ปี 2542	ปี 2543	ปี 2544	ปี 2545	
โลก	น้ำมันปาล์มดิบ	ล้านตัน	19.25	21.80	24.07	25.08
	มาเลเซีย	"	9.76	10.49	11.94	11.90
	อินโดนีเซีย	"	5.80	7.20	7.90	8.80
ไทย	ผลปาล์มสด	"	3.512	3.256	4.089	3.902
	น้ำมันปาล์มดิบ	"	0.707	0.579	0.780	0.663 (%น้ำมัน17%)

2. ต้นทุน ผลผลิตเฉลี่ย

		ปี 2542	ปี 2543	ปี 2544	ปี 2545
ต้นทุนผลปาล์ม	บาท/กก.	1.52	1.62	1.49	1.58
ผลผลิตเฉลี่ย	กก./ไร่	2,819	2,500	2,807	2,556

แหล่งผลิตสำคัญ ปี 2545	เนื้อที่:ไร่	ผลผลิต:ตัน	กก./ไร่	%ผลผลิต
จ.กระบี่	554,455	1,464,870	2,642	38
จ.สุราษฎร์ธานี	413,876	1,076,905	2,602	28
จ.ชุมพร	290,715	746,556	2,568	19
จ.สตูล	72,027	158,459	2,200	4
จ.ตรัง	53,429	129,298	2,420	3
จ.ประจวบคีรีขันธ์	36,453	85,628	2,349	2
จ.ชลบุรี	26,752	57,196	2,138	1
จังหวัดอื่นๆ	79,020	183,406	2,321	5
ทั้งประเทศ	1,526,727	3,902,318	2,556	100

3. บัญชีสมดุลย์น้ำมันปาล์มดิบ (ล้านตัน)

	ปี 2542	ปี 2543	ปี 2544	ปี 2545*
1. สต็อกยกมา	0.026	0.180	0.157	0.109
2. ผลผลิต	0.707	0.579	0.780	0.663
3. นำเข้า	0	0	0	na
4. ใช้ภายใน	0.535	0.570	0.662	0.660
5. ส่งออก	0.018	0.032	0.167	0.006
6. สต็อกยกไป	0.180	0.157	0.109	na
สต็อก เอกชน	0.112	0.118	0.109	na
สต็อก อดส.	0.069	0.039	0	0

*ปี 2545 ประมาณการเบื้องต้น โดยประมาณการใช้ภายใน ให้เท่ากับปี 2544

4. ราคา (บาท/กก.)

	ปี 2542	ปี 2543	ปี 2544	ปี 2545
ในประเทศ				มค.-กค.
ผลปาล์มทะเลาย (ณ รง.สกัต)	2.41	1.88	1.44	2.24
น้ำมันปาล์มดิบ (กทม)	18.15	12.95	10.80	15.24
น้ำมันปาล์มบริสุทธิ์ใส (กทม)	24.25	17.13	14.55	19.35
มาเลเซีย				
น้ำมันดิบ	14.57	10.54	10.61	14.12
น้ำมันปาล์มบริสุทธิ์ใส	16.91	11.98	11.98	15.17

5. การแก้ไขปัญหาราคาคงต่ำ

5.1 ปี 2542

มติคณะกรรมการคชก. เมื่อ 23 เม.ย.42 - 21 ธ.ค.43 (รวม 8 ครั้ง) อนุมัติเงินทุนหมุนเวียนปลอดดอกเบี้ย รวม 1,500 ล้านบาท ให้ อคส.ใช้แทรกแซงตลาดโดยการรับซื้อน้ำมันปาล์มดิบ จำนวนประมาณ 75,000 ตัน จากโรงงานสกัดน้ำมันปาล์มดิบ ในราคา กก.ละ 19.50 , 16.00 , 15.00 บาท ส่งมอบ ณ หน้าคลังเก็บ (รับซื้อ-เก็บสต็อก) และให้โรงงานสกัดฯ รับซื้อผลปาล์มทะเลายจากเกษตรกรรายย่อย (มีพื้นที่ปลูกปาล์ม ไม่เกิน 100 ไร่) ในราคา ณ หน้าโรงสกัดฯ กก.ละ 2.72 , 2.20 , 2.10 บาท (%น้ำมัน 16%) ระยะเวลารับซื้อ พ.ค.42-ม.ค.43

ผลการดำเนินงาน	ปริมาณ (ตัน)	ราคา (บาท/กก)	มูลค่า (ล้านบาท)
การรับซื้อ - ผลปาล์มสด (พ.ค.42-ม.ค.43)	454,170	2.36	1,017.48
- น้ำมันปาล์มดิบ (พ.ค.42-ม.ค.43)	70,239	16.37	1,150.03
การจำหน่าย- เพื่อส่งออก (17มีค.43-31มค.44)	70,239	8.76	615.59
คชจ.เก็บรักษา+ ขาดทุนขาย+ ค่าดำเนินการ			1,128.37

5.2 ปี 2543

มติคณะกรรมการคชก. เมื่อ 2 ต.ค.43 อนุมัติเงินทุนหมุนเวียนปลอดดอกเบี้ย จำนวน 250 ล้านบาท ให้ อคส.ใช้ดำเนินการแทรกแซงตลาดโดยการรับซื้อน้ำมันปาล์มดิบ จำนวนประมาณ 15,000 ตันจากโรงงานสกัดน้ำมันปาล์มดิบ ในราคา กก.ละ 12.50 บาท ส่งมอบ ณ หน้าคลังเก็บ (รับซื้อ-เก็บสต็อก) และให้โรงงานสกัดฯ ที่เข้าร่วมโครงการรับซื้อผลปาล์มทะเลายจากเกษตรกรรายย่อย ที่มีพื้นที่ปลูกไม่เกิน 50 ไร่และจดทะเบียนไว้กับทางราชการ) ในราคา ณ หน้าโรงงานสกัดฯ กก.ละ 1.79 บาท (% น้ำมัน 17%) ระยะเวลารับซื้อ ต.ค.43-ม.ค.44

ผลการดำเนินการ	ปริมาณ (ตัน)	ราคา (บาท/กก)	มูลค่า (ล้านบาท)
การรับซื้อ - ผลปาล์มน้ำมัน (ธค.43-มค.44)	44,759	1.77	79.421
- น้ำมันปาล์มดิบ (")	7,527	11.95	89.950
การจำหน่าย - เพื่อส่งออก (21 พ.ค.44)	7,527	7.69	57.890
คชจ.เก็บรักษา+ขาดทุนขาย+ค่าดำเนินการ			60.363

5.3 ปี 2544

1) การแทรกแซงตลาด

มติคณะกรรมการคชจ. เมื่อ 5 และ 22 มี.ค.44 อนุมัติให้อคส.แทรกแซงตลาดโดยการรับซื้อน้ำมันปาล์มดิบจากโรงสกัดฯและจำหน่ายให้ผู้ส่งออกเพื่อส่งออกไปต่างประเทศทันที (รับซื้อ-ส่งออกทันที) จำนวนประมาณ 50,000 ตัน และจ่ายชดเชยส่วนต่างราคาส่งออกให้ผู้ส่งออกในอัตราตันละ 2,830 บาท โดยกำหนดเงื่อนไขให้โรงสกัดฯที่เข้าร่วมโครงการฯ ต้องรับซื้อผลปาล์มสดในราคา ณ หน้าโรงสกัดฯจากเกษตรกรรายย่อย (ที่มีพื้นที่ปลูกไม่เกิน 50 ไร่และจดทะเบียนไว้กับทางราชการ) ในราคาที่จะกำหนดเป็นงวด ๆ ระยะเวลารับซื้อ มี.ค.-ส.ค.44

ผลการดำเนินการ (แทรกแซงตลาดเพียง 2 เดือนช่วงเดือนเม.ย.-พ.ค.)

	ปริมาณ(ตัน)	ราคา(บาท/กก)	มูลค่า (ล้านบาท)
การรับซื้อ - ผลปาล์มน้ำมัน (เม.ย.-พ.ค.44)	141,050	1.68	236.553
- น้ำมันปาล์มดิบ (")	23,870	11.336	270.590
การจำหน่าย - ส่งออกทันที (31 พ.ค.44)	23,870	11.336	270.590
จ่ายชดเชยส่วนต่างราคา		2.830	67.496
ค่าใช้จ่ายดำเนินการของอคส.		0.150	3.580

2) การใช้น้ำมันปาล์มเป็นเชื้อเพลิง

มติคณะรัฐมนตรี เมื่อ 10 ก.ค.44 (อนุมัติตามมติคณะกรรมการนโยบายพลังงานแห่งชาติ เมื่อ 2 ก.ค.44) ให้ ปตท.รับซื้อน้ำมันปาล์มบริสุทธิ์เพื่อนำมาผสมกับน้ำมันดีเซลในสัดส่วนไม่เกิน 10% เพื่อจำหน่ายให้กับประชาชนทั่วไปในระยะแรก และจำหน่ายให้กับส่วนราชการ รัฐวิสาหกิจ เรือประมงและเรือขนส่งสินค้าในระยะต่อไป

ผลการดำเนินการ ปตท.ได้เปิดปั้มน้ำมันดีเซลปาล์มบริสุทธิ์ ที่ถนนสุขาภิบาล 3 ตั้งแต่ 11 ก.ค.44 ถึงปัจจุบัน(ส.ค.45) จำหน่ายวันละประมาณ 3,200 ลิตร (ใช้น้ำมันปาล์ม 160 ลิตร/วัน) โดยจำหน่ายในราคาต่ำกว่าดีเซลปกติ ลิตรละ 0.50บาท ตั้งแต่ปลายปี 44 สถานการณ์ที่ดีขึ้นทั้ง 2 ด้าน (ราคาดีเซลลดต่ำลง น้ำมันปาล์มสูงขึ้น)

3) การส่งออก

ประกอบด้วย 1) การส่งออกทันทีที่ตามมาตราการของรัฐปี 2544 จำนวน 23,870 ตัน
2) ส่งออกน้ำมันดิบที่รับซื้อเมื่อปี 2542-43 ที่เหลือทั้งหมดจำนวน 46,837 ตัน 3) ภาคเอกชนส่งออก
ตามกลไกตลาดจำนวน 95,858 ตัน ซึ่งรวมทั้งปีประมาณ 166,565 ตัน (ปี 2543 32,042 ตัน)

6. สถานการณ์ ปี 2545

6.1 ในประเทศ

1) ราคา

หน่วย : บาท/กก.

	มค.-มีย.44	มค.-มีย.45	+/-%	ก.ค.45	2 ส.ค.45	ส.ค.44
ผลปาล์ม ณ แหล่งผลิต	0.95	1.96	106.7	2.15	2.17	1.79
ผลปาล์ม ณ โรงสกัด	1.18	2.20	86.04	2.49	2.40-2.75	1.96
น้ำมันปาล์มดิบ กทม.	9.34	15.25	63.31	15.19	16.00-16.25	13.70
น้ำมันปาล์มบริสุทธิ์	13.50	19.30	42.97	19.66	19.44-19.82	17.00

2) สถานการณ์ ช่วง 6 เดือนแรก ผลปาล์มสดและน้ำมันปาล์มมีราคาสูงกว่าช่วงเดียวกัน
ของปีก่อนร้อยละ 86.04 และ 63.31 เนื่องจากปริมาณผลผลิตและสต็อกในประเทศต่ำกว่าปีก่อน โดยมีการ
ส่งออกน้ำมันปาล์มดิบไปต่างประเทศ 6,000 ตันในเดือนมิ.ย.45 และเป็นผลจากน้ำมันปาล์ม
ตลาดมาเลเซียซึ่งสูงกว่าปีก่อน

ปัจจุบัน(สค.45) ราคาผลปาล์มและน้ำมันปาล์มยังคงสูงต่อเนื่อง เนื่องจากสต็อก
ในประเทศไม่สูงนัก ผลผลิตออกสู่ตลาดน้อย โรงงานสกัดต่างแข่งขันแย่งซื้อวัตถุดิบเพื่อให้ได้ปริมาณ
ตามกับกำลังการผลิตและราคาน้ำมันปาล์มมาเลเซียยังมีราคาสูงอย่างต่อเนื่อง

2.1) สต็อกต่ำกว่าปีก่อน ณ มิ.ย.45 คงเหลือจำนวน 117,949 ตัน (ช่วงเดียวกัน
ของปีก่อน 165,720 ตัน)

2.2) ผลผลิตลดลงจากปีก่อน

ผลปาล์มสด คาดว่ามีจำนวน 3.902 ล้านตัน ลดลงร้อยละ 4.56

น้ำมันปาล์มดิบ คาดว่ามีจำนวน 663,394 ตัน (คิดจากผลปาล์ม 3.902 ล้านตัน
เปอร์เซ็นต์น้ำมันร้อยละ 17) ลดลงร้อยละ 17.64 จากจำนวน 780,389 ตันของปีก่อน

6.2 ต่างประเทศ

1) ราคา (ตลาดมาเลเซีย)

	มค.-มีย.44	มค.-มีย.45	+/-%	ก.ค.45	2 ส.ค.45	ก.ค.44
น้ำมันปาล์มดิบ : ริงกิต/ตัน	755.2	1224.4	62.14	1406.1	1496.2	1215.0
: บาท/กก.	8.84	13.93		15.25	16.58	14.39
น้ำมันปาล์มบริสุทธิ์ : US\$/ตัน	225.1	347.62	54.44	388.44	420	358
: บาท/กก.	10.01	15.03		16.01	17.68	16.12

2) สถานการณ์ ช่วง 6 เดือนแรก ราคาน้ำมันปาล์มดิบตลาดมาเลเซียสูงกว่าปีก่อน ร้อยละ 62.14 เนื่องจากสต็อกคงเหลือในระดับต่ำกว่าปีก่อน ผลผลิตลดลง การส่งออกแจ่มใส และ ปัจจุบัน(ส.ค.45)ราคายังคงสูงอย่างต่อเนื่อง

2.1) สต็อกต่ำกว่าปีก่อน ณ สิ้นเดือนมิ.ย.45 คงเหลือ 0.910 ล้านตัน (ช่วงเดียวกัน ของปีก่อน 1.032 ล้านตัน) และคาดว่าปลายปีคงเหลือ 0.950 ล้านตัน (ปลายปีก่อน 1.214 ล้านตัน)

2.2) ผลผลิตลดลง ทั้งปีมีผลผลิต 11.90 ล้านตัน ลดลงร้อยละ 0.34

2.3) การส่งออกเพิ่มขึ้น ทั้งปีประมาณ 10.60 ล้านตัน เพิ่มขึ้นร้อยละ 5.76

2.4) ปัจจัยอื่น ๆ

- ราคาน้ำมันถั่วเหลืองตลาดชิคาโก สูงกว่าปีก่อน

	มค.-มิย44	มค.-มิย.45	+/- %	ก.ค.45	2 ส.ค.45	ก.ค.44
น้ำมันถั่วเหลือง : US\$/ตัน	331.57	363.94	10.0	423.44	447.53	396.56
: บาท/กก.	14.73	15.74		17.48	18.89	17.86

- ความต้องการของประเทศผู้นำเข้าสูงขึ้น ได้แก่ จีน (กำหนดโควตาน้ำมันปาล์ม ภายใต้ WTO ปี 2545 จำนวน 2.40 ล้านตัน สูงกว่าปีก่อน 1 ล้านตัน) อินเดีย (ต้องการนำเข้าเพิ่มขึ้น เนื่องจากสต็อกน้ำมันพืชในอินเดียลดลงและกำลังประสบความแห้งแล้ง)

- ความสามารถในการส่งออกของคู่แข่งลดลง ได้แก่ อินโดนีเซียเนื่องจากค่าเงิน รูเปียร์แข็งขึ้น การส่งออกน้ำมันถั่วเหลืองจากอาร์เจนตินาลดลงเนื่องจากปัญหาเศรษฐกิจ

สำนักวิจัยเสถียรภาพราคาสินค้าเกษตร

สิงหาคม 2545

Fold ปาล์ม : ปาล์มมีค.45

ราคาปาล์มน้ำมันและน้ำมันปาล์ม (ไทยและมาเลเซีย)
ปี 2539 - 2545

ราคาปาล์ม 4 : PRICE43 sub1 SH6

ไทย													เฉลี่ย ทั้งปี
1. ผลปาล์มทะเลทราย นน. 15 กก.ขึ้นไป ณ หน้าโรงงานสกัดฯ													
	ม.ค.	ก.พ.	มี.ค.	เม.ย.	พ.ค.	มิ.ย.	ก.ค.	ส.ค.	ก.ย.	ต.ค.	พ.ย.	ธ.ค.	เฉลี่ย ทั้งปี
ปี 2539	2.38	2.56	2.21	2.10	2.03	1.97	1.92	1.90	1.90	1.91	1.99	2.15	2.09
ปี 2540	2.47	2.50	2.27	2.02	2.00	2.17	2.38	2.25	2.25	2.26	2.40	2.70	2.31
ปี 2541	3.55	3.76	3.24	2.79	2.95	3.06	3.65	3.52	4.00	3.78	4.26	4.93	3.62
ปี 2542	5.04	4.85	3.03	2.13	1.98	1.63	1.64	1.89	1.98	1.60	1.36	1.82	2.41
ปี 2543	2.17	1.76	1.49	1.84	2.27	2.65	1.85	1.83	1.75	1.67	1.65	1.70	1.89
ปี 2544	1.30	1.12	1.03	1.10	1.12	1.42	1.54	1.96	1.62	1.19	1.73	2.13	1.44
เฉลี่ย 3 ปี(42-44)	2.84	2.58	1.85	1.69	1.79	1.90	1.68	1.89	1.78	1.49	1.58	1.88	1.91
ปี 2545	2.27	2.22	2.07	2.03	2.10	2.50	2.49	2.68	(7 ส.ค.)				2.24
													(2.50-2.85)
2. น้ำมันปาล์มดิบ ซื่อขาย กทม.													
ปี 2539	17.23	17.97	15.64	15.27	15.88	14.76	13.93	13.69	13.36	12.84	13.61	15.12	14.94
ปี 2540	16.62	16.86	15.31	14.17	14.39	15.76	17.33	15.28	16.24	17.32	18.04	20.94	16.52
ปี 2541	26.93	27.12	24.40	22.77	25.60	23.74	25.07	23.70	25.21	25.82	29.57	30.90	25.90
ปี 2542	32.89	32.99	22.22	17.26	17.00	13.91	14.42	14.76	14.41	12.81	11.59	13.59	18.15
ปี 2543	13.86	12.49	10.99	13.15	15.25	16.15	13.25	13.43	11.78	11.46	11.76	11.81	12.95
ปี 2544	10.02	8.58	9.03	9.00	9.13	10.25	11.86	13.70	10.84	9.85	13.24	14.13	10.80
เฉลี่ย 3 ปี(42-44)	18.92	18.02	14.08	13.14	13.79	13.44	13.18	13.96	12.34	11.37	12.20	13.18	13.97
ปี 2545	15.15	15.05	15.00	15.29	15.04	15.94	15.19	16.13	(7 ส.ค.)				15.24
													(16.00-16.25)
3. น้ำมันปาล์มบริสุทธิ์ ซื่อขาย กทม.													
ปี 2539	22.44	24.00	23.00	20.50	21.14	20.29	18.96	18.87	18.82	18.73	18.85	20.33	20.49
ปี 2540	22.34	23.14	21.11	20.22	20.25	21.13	23.37	22.49	22.73	23.95	24.35	26.96	22.67
ปี 2541	31.66	34.39	32.82	29.64	31.25	32.27	31.50	29.78	30.64	32.04	35.46	38.05	32.46
ปี 2542	38.91	39.18	33.19	25.82	25.05	21.32	19.91	19.17	18.60	17.09	15.21	17.52	24.25
ปี 2543	18.08	17.33	15.07	16.47	18.92	19.80	18.70	18.26	16.45	15.66	15.37	15.49	17.13
ปี 2544	15.06	13.23	13.26	12.67	12.99	13.78	14.55	17.00	15.47	13.65	16.10	16.83	14.55
เฉลี่ย 3 ปี(42-44)	24.02	23.25	20.51	18.32	18.99	18.30	17.72	18.14	16.84	15.47	15.56	16.61	18.64
ปี 2545	18.35	18.84	19.07	19.41	19.59	20.53	19.66	19.63	(7 ส.ค.)				19.35
													(19.44-19.82)
มาเลเซีย													
1. น้ำมันปาล์มดิบ ซื่อขายในมาเลเซีย													
ปี 2539	12.39	12.16	11.96	12.68	13.08	11.86	10.93	11.47	12.13	11.77	12.00	12.45	เฉลี่ย ทั้งปี 12.07
ปี 2540	13.65	14.12	13.50	13.61	13.64	12.52	13.98	14.72	16.90	18.68	19.57	22.33	15.60
ปี 2541	29.62	28.27	25.45	25.34	25.98	25.35	24.51	25.03	25.94	23.94	23.31	21.65	25.37
ปี 2542	21.32	19.02	16.68	16.99	15.21	12.33	10.71	11.39	13.87	13.01	12.26	12.01	14.57
ปี 2543	11.37	10.66	11.20	12.33	11.42	10.92	10.83	10.68	10.28	8.82	9.36	8.64	10.54
ปี 2544	8.16	7.82	9.02	9.74	8.87	9.41	11.83	14.39	11.96	10.36	12.59	13.12	10.61
เฉลี่ย 3 ปี(42-44)	13.62	12.50	12.30	13.02	11.83	10.89	11.12	12.15	12.04	10.73	11.40	11.26	11.91
ปี 2545	13.72	12.95	13.13	13.52	14.21	16.04	15.25	16.39	(6 ส.ค.)				14.12
													(1.467.5 RM , 3.80 RM/US\$)
2. น้ำมันปาล์มบริสุทธิ์ ส่งออก F.O.B. มาเลเซีย													
ปี 2539	13.36	12.98	12.88	13.81	14.67	13.89	12.89	13.49	14.45	13.74	13.92	14.43	13.71
ปี 2540	15.18	15.72	15.30	15.29	15.73	14.49	16.12	17.04	19.11	20.77	21.19	23.90	17.49
ปี 2541	30.94	29.58	28.29	27.45	28.37	27.86	27.31	28.70	29.6	26.68	25.67	23.93	27.87
ปี 2542	23.56	21.59	18.79	18.93	18.04	14.74	13.42	14.21	16.83	14.95	14.01	13.85	16.91
ปี 2543	12.89	12.40	12.63	13.82	12.82	12.10	12.17	12.05	11.72	10.65	10.86	9.62	11.98
ปี 2544	9.14	8.55	10.32	10.94	10.26	10.86	13.63	16.12	12.46	10.91	13.60	13.97	11.73
เฉลี่ย 3 ปี(42-44)	15.20	14.18	13.91	14.56	13.71	12.57	13.07	14.13	13.67	12.17	12.82	12.48	13.54
ปี 2545	15.06	14.15	14.45	14.37	14.99	17.14	16.01	17.40	(6 ส.ค.)				15.17
													(410 US, 42.434 บาท/US\$)

มะพร้าวผลแก่

		ปี 2542	ปี 2543	ปี 2544	ปี 2545
1. ผลผลิต					
มะพร้าวผลแก่	ล้านตัน	1.380	1.399	1.396	1.418
2. การใช้มะพร้าวผล					
60% บริโภคโดยตรง	ล้านตัน	0.828	0.840	0.838	0.851
10% ผลิตกะทิสำเร็จรูป	"	0.138	0.140	0.139	0.142
30% ผลิตเนื้อมะพร้าวแห้ง	"	0.414	0.419	0.419	0.425
- คิดเป็นเนื้อมะพร้าวแห้ง : ตัน		82,000	84,000	84,000	85,000
คิดเป็นน้ำมันมะพร้าว	"	42,230	43,260	43,260	43,775
3. การนำเข้า-ส่งออก	ตัน				มค.-พค.
นำเข้า - มะพร้าวฝอย		37	123	75	25
ส่งออก - น้ำมันมะพร้าว		39	5,051	7,067	249
- กะทิสดสำเร็จรูป		na	na	na	na
4. ต้นทุนการผลิต	บาท/ผล	3.66	3.94	3.68	3.63
ผลผลิตเฉลี่ย	ผล/ไร่	539	550	548	555
5. ราคา : บาท/ผล บาท/กก.					
5.1 เกษตรกรขายได้ ณ แหล่งผลิต		ปี 2542	ปี 2543	ปี 2544	ปี 2545
เฉลี่ยทั่วประเทศ					มค.-กค.
มะพร้าวผลแก่-ใหญ่ทั้งเปลือก : ผล		7.27	2.60	2.52	3.85
เนื้อมะพร้าวแห้ง 90% : กก.		13.49	6.52	4.39	5.65
5.2 ตลาด กทม.					
มะพร้าวผลแก่-ใหญ่เปลือก : ผล		11.65	5.78	6.06	7.71
เนื้อมะพร้าวแห้ง 90% : กก.		14.33	8.18	5.30	7.55
น้ำมันมะพร้าวดิบ ณ โรงกลั่น	"	27.29	15.61	10.17	14.49
5.3 ตลาดโลก น้ำมันมะพร้าวดิบ	"	28.66	18.02	13.83	16.92

6. มาตรการแก้ไขปัญหา (ราคาตกต่ำ) ปี 2540

มติคณะกรรมการคชก. อนุมัติเงินทุนหมุนเวียนวงเงิน 140 ล้านบาท ดังนี้

6.1 จำนวน 34 ล้านบาท ให้กรมส่งเสริมการเกษตรและกรมส่งเสริมสหกรณ์ ใช้แทรกแซงตลาดโดยวิธีการให้สถาบันเกษตรกรรวบรวมมะพร้าวผล และ/หรือเนื้อมะพร้าวแห้ง จากสมาชิกสหกรณ์ กลุ่มเกษตรกร เพื่อนำออกสู่ตลาด (ไม่ได้ดำเนินการ เนื่องจาก ก.เกษตรขอถอนเรื่อง)

6.2 จำนวน 106 ล้านบาท ให้อคส. ใช้แทรกแซงตลาดโดยวิธีการรับซื้อน้ำมันมะพร้าวในราคาที่สัมพันธ์กับราคาเนื้อมะพร้าวแห้ง กก.ละ 9.00 บาท หรือในกรณีที่จำเป็นให้รับซื้อเนื้อมะพร้าวแห้ง 90% ในราคา กก.ละ 9.00 บาท (อคส.ดำเนินการรับซื้อ เดือน พ.ย.-ธ.ค.40 รับซื้อได้จำนวน 63 ตัน ใช้เงินรับซื้อเพียง 0.567 ล้านบาท และอคส.ได้เบิกค่าใช้จ่าย เป็นเงิน 0.479 ล้านบาท)

7. มาตรการแก้ไขปัญหา (ขาดแคลนและราคาสูง) ปี 2541-42

7.1 เปิดตลาดนำเข้ามะพร้าวผลภายใต้ WTO ปี 2542

- ในโควตา (ภาษี 20%) จำนวน 2,253.11 ตัน (มีผู้ขอหนังสือรับรอง 328.140 ตัน)
- นอกโควตา (ภาษี 54%) จำนวนไม่จำกัด (มีผู้ขอหนังสือรับรอง 16,317.749 ตัน)

7.2 ขอความร่วมมือกระทรวงการคลังปราบปรามการค้าลักลอบนำเข้าอย่างจริงจัง

8. มาตรการแก้ไขปัญหา (ราคาตกต่ำ) ปี 2543

8.1 มติคณะกรรมการคชก. เมื่อ 10 พ.ค.43 , 15 มิ.ย.43 , 5 ก.ย.43 และ 1 พ.ย.43 อนุมัติ

1) เงินทุนหมุนเวียนปลอดดอกเบี้ย จำนวน 170 ล้านบาท ให้ อคส. แทรกแซงรับซื้อเนื้อมะพร้าวแห้ง 90% จากเกษตรกร สถาบันเกษตรกร เพื่อจำหน่ายต่อไป 2) กำหนดราคาเป้าหมายนำเข้าเนื้อมะพร้าวแห้ง 90% (ทับสะเก) กก.ละ 10.74 บาท ส่วนแหล่งผลิตอื่นให้กำหนดโดยเทียบเคียงจากฐานราคาเป้าหมายนำเข้าเนื้อมะพร้าวแห้ง 90% (ทับสะเก) ด้วยวิธีคำนวณราคาในแต่ละจังหวัดเพิ่ม-ลดได้ตามสัดส่วนราคาตลาดและคุณภาพสินค้า 3) ปรับลดราคาแทรกแซงรับซื้อเนื้อมะพร้าวแห้ง 90% (ทับสะเก) เหลือ กก.ละ 7.64 บาท สำหรับแหล่งผลิตอื่นให้ปรับเพิ่ม-ลดตามสัดส่วนราคาตลาดและคุณภาพสินค้า 4) ระยะเวลารับซื้อ มิ.ย.-พ.ย.43 5) ระยะเวลาโครงการ มิ.ย.43-ก.พ.44

8.2 ผลการดำเนินงาน

1) การรับซื้อ	ปริมาณ (ตัน)	มูลค่า (ล้านบาท)	ราคารับซื้อ (บาท/กก.)
จ.ประจวบคีรีขันธ์	5,396	56.21	10.74* , 7.64**
จ.ชุมพร	5,719	55.57	10.00 , 7.11
จ.นครศรีธรรมราช	4,135	38.50	9.37 , 6.67
จ.สุราษฎร์ธานี	5,295	48.87	9.37 , 6.67
รวม	20,545	199.15	9.89 , 7.02

* อคส. ประกาศรับซื้อ เมื่อ 30 มิ.ย.43 (มติคชก. 15 มิ.ย.43)

** อคส. ประกาศรับซื้อ เมื่อ 10 พ.ย.43 (มติคชก. 1 พ.ย.43)

2) การจำหน่าย อคส.ประมูลจำหน่ายภายในประเทศทั้งหมด

สรุปผลการดำเนินการ	ปริมาณ (ตัน)	มูลค่า (ล้านบาท)	ราคาเฉลี่ย (บาท/กก.)
- การรับซื้อ (มิ.ย.-พ.ย.43)	20,545	199.15	9.69
- การจำหน่าย (ก.ย.43-ก.พ.44)	20,545	89.76	4.37
- ขาดทุนราคา	-	109.39	5.32

9. มาตรการแก้ไขปัญหา(ราคาตกต่ำ) ปี 2544

9.1 มติคณะกรรมการคช.เมื่อ 22 มี.ค.44 1) อนุมัติเงินทุนจำนวน 125 ล้านบาท ให้ อคส. ดำเนินการแทรกแซงตลาดรับซื้อเนื้อมะพร้าวแห้ง 90 % จากเกษตรกรรายย่อยแล้วส่งออก หรือจำหน่ายให้กับผู้ซื้อเพื่อนำไปส่งออก หรือสกัดน้ำมันมะพร้าวแล้วส่งออกทันที ปริมาณแทรกแซง 20,000 ตัน 2) กำหนดราคาเป้าหมายนำเนื้อมะพร้าวแห้ง 90 % (ทับสะเก)กก.ละ 8.00 บาท และราคารับซื้อเนื้อมะพร้าวแห้ง 90 % (ทับสะเก)กก.ละ 6.00 บาท สำหรับแหล่งผลิตอื่นให้กำหนดโดยเทียบเคียงจากฐานราคาเป้าหมายนำเนื้อมะพร้าวแห้ง 90 %(ทับสะเก) ด้วยวิธีคำนวณราคาในแต่ละจังหวัด เพิ่ม-ลด ได้ตามสัดส่วนราคาตลาดและคุณภาพสินค้า 3) ระยะเวลารับซื้อ มี.ค.-ส.ค.44 4) ระยะเวลาโครงการ มี.ค.-ต.ค.44

9.2 การดำเนินการ เนื่องจากราคาเนื้อมะพร้าวแห้ง 90% มีแนวโน้มสูงขึ้นใกล้เคียงกับราคาซื้อขายที่คช.กำหนด(กก.ละ 6.00 บาท) จึงได้ชะลอการรับซื้อไว้จนถึงสิ้นสุดระยะเวลาโครงการเดือน ต.ค.44 เนื่องจากราคาอยู่ในเกณฑ์ดี

10. สถานการณ์ ปี 2545

10.1 ในประเทศ

1) ราคา

หน่วย : บาท/ผล , กก.

เกษตรกรขายได้	มค.-มีย.44	มค.-มีย.45	+/- %	ก.ค.45	2 ส.ค.45	ส.ค.44
มะพร้าวแก่ ผลใหญ่	2.20	4.05	84.29	2.64	2.55	2.05
ผลคละ	1.76	2.86	62.5	1.99	1.96	1.35
เนื้อมะพร้าวแห้ง 90%	3.87	5.42	39.95	7.04	7.02	5.39
ตลาด กทม.						
มะพร้าวผลใหญ่	5.55	8.01	44.31	6.12	5.50-6.50	5.34
เนื้อมะพร้าวแห้ง 90%	4.76	7.42	55.88	8.32	8.50-8.60	6.25
น้ำมันมะพร้าวดิบ	9.23	14.30	54.93	15.67	15.50-16.00	12.18

2) สถานการณ์ ช่วง 6 เดือนแรก ราคามะพร้าวผล และเนื้อมะพร้าวแห้ง ณ แหล่งผลิต มีราคาสูงกว่าปีก่อนร้อยละ 84.29 และ 39.95 เนื่องจากผลผลิตออกสู่ตลาดน้อย ตลาดปลายทางมะพร้าวผลได้แก่ โรงงานกะทิสดและตลาดสดทั่วไปรองรับผลผลิตได้มากและจำหน่ายได้คล่องตัว เกษตรกรนิยมขายผลผลิตในรูปมะพร้าวผล

ปัจจุบัน(สค.45) ราคามะพร้าวผลราคาอ่อนตัวลง เนื่องจากเป็นช่วงมีผลผลิตมากขึ้นตามฤดูกาล(ตั้งแต่พค.-กย.) ตลาดปลายทางอยู่ในภาวะอึมครึมและจำหน่ายได้ไม่คล่องนัก รวมทั้งมีผลไม้ออกสู่ตลาดหลายชนิด ราคามะพร้าวผลจึงลดลง ส่วนเนื้อมะพร้าวแห้งมีราคาสูงขึ้น เนื่องจากโรงงานหีบต้องการวัตถุดิบผลิตน้ำมันมะพร้าวดิบซึ่งมีราคาซื้อขายในเกณฑ์สูง ตามราคาตลาดโลกและราคาน้ำมันปาล์ม

10.2 ต่างประเทศ

1) ราคา

ตลาดโลก - รัตเตอร์ดัมส์	มค.-มิย.44	มค.-มิย.45	+/-%	ก.ค.45	2 ส.ค.45	ส.ค.44
น้ำมันมะพร้าว : U\$/ตัน	292.2	387	32.30	441	447.5	365
: บาท/กก.	12.94	16.71		18.16	18.77	16.39
น้ำมันเมล็ดใน : U\$/ตัน	300.6	379	26.13	432	442.5	375
: บาท/กก.	13.33	16.38		17.79	18.63	16.88
ตลาดมาเลเซีย						
น้ำมันเมล็ดใน : ริงกิต/ตัน	911.7	1297	42.22	1513	1568.5	1242
: บาท/กก.	10.67	14.74		16.40	17.32	15.00

2) สถานการณ์

- ผลผลิตโลกลดลง ปี 2545 มีผลผลิต(เนื้อมะพร้าวแห้ง) 5.26 ล้านตัน ลดลงร้อยละ 10.85 จากปริมาณ 5.90 ล้านตันของปีก่อน โดยฟิลิปปินส์ผู้ผลิตและส่งออกรายใหญ่มีผลผลิต 2.15 ล้านตัน ลดลงร้อยละ 23.21 ส่วนอินโดนีเซีย อินเดีย และเวียดนาม มีผลผลิต 1.36 , 0.70 และ 0.24 ล้านตัน (เท่าเดิม)

- สต็อกน้ำมันมะพร้าวของโลกลดลง คาดว่าปลายปีคงเหลือ 0.21 ล้านตัน ลดลงจากปลายปีก่อน (0.25 ล้านตัน) ร้อยละ 19.05

- การส่งออกน้ำมันมะพร้าวของโลก ทั้งปีประมาณ 1.98 ล้านตัน เพิ่มขึ้นร้อยละ 0.51

~~~~~

สำนักรักษาเสถียรภาพราคาสินค้าเกษตร

สิงหาคม 2545

มะพร้าว 44 /6 :มะพร้าวรายเดือน45

## ราคามะพร้าวผลและผลิตภัณฑ์

มะพร้าว 45/1 : ราคามะพร้าวรายเดือน (Sheet 2)

|                                                                                     | ม.ค.  | ก.พ.  | มี.ค. | เม.ย. | พ.ค.  | มิ.ย. | ก.ค.  | ส.ค.  | ก.ย.  | ต.ค.  | พ.ย.  | ธ.ค.  | เฉลี่ย |
|-------------------------------------------------------------------------------------|-------|-------|-------|-------|-------|-------|-------|-------|-------|-------|-------|-------|--------|
| 1. ราคามะพร้าวผลแก่ ผลใหญ่ทั้งเปลือก ที่เกษตรกรขายได้ เฉลี่ยทั้งประเทศ : บาท/ผล 1/  |       |       |       |       |       |       |       |       |       |       |       |       |        |
| ปี 2539                                                                             | 4.19  | 4.77  | 5.28  | 4.72  | 4.46  | 4.24  | 3.66  | 3.35  | 3.39  | 3.64  | 4.37  | 4.00  | 4.17   |
| ปี 2540                                                                             | 4.72  | 4.91  | 4.89  | 4.34  | 3.49  | 2.59  | 2.21  | 2.09  | 2.24  | 2.85  | 2.72  | 3.07  | 3.34   |
| ปี 2541                                                                             | 3.43  | 4.29  | 4.12  | 3.57  | 3.18  | 3.20  | 3.57  | 4.19  | 5.12  | 8.28  | 10.62 | 11.30 | 5.41   |
| ปี 2542                                                                             | 11.04 | 9.65  | 9.61  | 8.90  | 7.72  | 5.58  | 4.61  | 4.66  | 5.03  | 6.02  | 7.18  | 7.29  | 7.27   |
| ปี 2543                                                                             | 5.20  | 3.95  | 3.16  | 2.86  | 2.48  | 2.13  | 1.77  | 1.79  | 1.72  | 1.84  | 2.11  | 2.13  | 2.60   |
| ปี 2544                                                                             | 2.10  | 1.97  | 2.22  | 2.21  | 2.37  | 2.31  | 2.16  | 2.05  | 2.10  | 3.00  | 3.91  | 3.86  | 2.52   |
| ปี 2545                                                                             | 4.04  | 4.37  | 4.28  | 4.52  | 4.01  | 3.07  | 2.64  |       |       |       |       |       | 3.85   |
| 2. ราคามะพร้าวผลใหญ่ ปอกเปลือก ขายส่ง ณ ตลาด กทม. : บาท/ผล 2/                       |       |       |       |       |       |       |       |       |       |       |       |       |        |
| ปี 2539                                                                             | 6.82  | 7.58  | 8.45  | 7.36  | 7.50  | 6.49  | 5.89  | 6.25  | 6.25  | 6.82  | 8.27  | 9.58  | 7.27   |
| ปี 2540                                                                             | 8.75  | 8.46  | 8.87  | 7.68  | 6.57  | 5.51  | 5.25  | 5.18  | 5.09  | 5.39  | 5.93  | 6.46  | 6.60   |
| ปี 2541                                                                             | 7.28  | 7.88  | 8.20  | 7.08  | 6.46  | 6.50  | 6.97  | 7.81  | 10.18 | 15.33 | 17.94 | 17.59 | 9.94   |
| ปี 2542                                                                             | 16.30 | 14.74 | 15.73 | 13.60 | 12.42 | 10.42 | 8.78  | 8.86  | 9.25  | 9.45  | 10.64 | 9.65  | 11.65  |
| ปี 2543                                                                             | 8.76  | 7.64  | 6.52  | 5.81  | 5.72  | 5.20  | 4.75  | 4.75  | 4.75  | 4.75  | 5.26  | 5.50  | 5.78   |
| ปี 2544                                                                             | 5.93  | 5.76  | 5.19  | 5.75  | 5.41  | 5.25  | 5.25  | 5.34  | 5.98  | 7.05  | 8.07  | 7.75  | 6.06   |
| ปี 2545                                                                             | 8.31  | 8.50  | 8.27  | 8.70  | 7.59  | 6.48  | 6.12  |       |       |       |       |       | 7.71   |
| 3. ราคาน้ำมันมะพร้าวแห้ง 90% ที่เกษตรกรขายได้ เฉลี่ยทั้งประเทศ : บาท/กก. 1/         |       |       |       |       |       |       |       |       |       |       |       |       |        |
| ปี 2539                                                                             | 8.11  | 8.45  | 8.76  | 8.80  | 8.77  | 8.68  | 8.48  | 8.06  | 8.26  | 8.33  | 8.30  | 8.66  | 8.47   |
| ปี 2540                                                                             | 9.04  | 9.00  | 9.12  | 8.63  | 7.98  | 7.91  | 7.75  | 6.95  | 6.77  | 7.26  | 7.69  | 8.65  | 8.06   |
| ปี 2541                                                                             | 9.73  | 10.77 | 10.06 | 9.06  | 9.98  | 11.08 | 11.57 | 12.60 | 13.56 | 14.61 | 14.62 | 14.26 | 11.83  |
| ปี 2542                                                                             | 16.81 | 16.43 | 12.54 | 15.00 | 10.00 | 15.00 | 11.50 | 12.50 | 12.37 | 14.00 | 14.00 | 11.67 | 13.49  |
| ปี 2543                                                                             | 9.40  | 8.25  | 8.50  | 7.85  | 7.66  | 7.30  | 5.71  | 5.75  | 4.66  | 4.25  | 4.41  | 4.49  | 6.52   |
| ปี 2544                                                                             | 3.77  | 3.33  | 3.28  | 3.50  | 4.34  | 5.01  | 4.82  | 5.39  | 5.06  | 4.71  | 4.74  | 4.73  | 4.39   |
| ปี 2545                                                                             | 4.86  | 4.89  | 4.83  | 4.95  | 6.31  | 6.67  | 7.04  |       |       |       |       |       | 5.65   |
| 4. ราคาน้ำมันมะพร้าวแห้ง 90% โรงงานที่บน้ำมันมะพร้าวรับซื้อ ณ ตลาดกทม. : บาท/กก. 2/ |       |       |       |       |       |       |       |       |       |       |       |       |        |
| ปี 2539                                                                             | 9.58  | 10.30 | 11.04 | 10.46 | 10.80 | 10.51 | 9.58  | 9.18  | 9.18  | 9.33  | 9.83  | 10.19 | 10.00  |
| ปี 2540                                                                             | 10.72 | 10.78 | 10.72 | 9.57  | 9.31  | 9.33  | 9.05  | 7.99  | 7.99  | 8.45  | 9.05  | 10.39 | 9.45   |
| ปี 2541                                                                             | 11.88 | 12.87 | 11.99 | 10.26 | 11.85 | 11.55 | 11.34 | 14.16 | 15.33 | 16.73 | 18.00 | 19.13 | 13.76  |
| ปี 2542                                                                             | 19.86 | 17.82 | 16.05 | 12.44 | 12.63 | 12.50 | 12.50 | 12.67 | 13.48 | 14.00 | 14.00 | 14.00 | 14.33  |
| ปี 2543                                                                             | 13.65 | 12.64 | 9.83  | 9.09  | 8.61  | 8.47  | 7.22  | 6.89  | 5.65  | 5.07  | 5.54  | 5.50  | 8.18   |
| ปี 2544                                                                             | 4.88  | 4.18  | 4.09  | 4.24  | 5.27  | 5.91  | 5.78  | 6.25  | 5.85  | 5.36  | 5.68  | 6.05  | 5.30   |
| ปี 2545                                                                             | 6.45  | 6.34  | 6.98  | 7.93  | 8.10  | 8.72  | 8.32  |       |       |       |       |       | 7.55   |
| 5. ราคาน้ำมันมะพร้าวดิบ ขายส่งตลาดกทม. : บาท/กก. 2/                                 |       |       |       |       |       |       |       |       |       |       |       |       |        |
| ปี 2539                                                                             | 18.02 | 19.37 | 21.00 | 19.45 | 20.19 | 19.76 | 17.63 | 16.96 | 17.10 | 16.78 | 17.99 | 19.40 | 18.64  |
| ปี 2540                                                                             | 20.49 | 20.72 | 19.71 | 18.42 | 17.87 | 18.04 | 18.07 | 15.73 | 15.77 | 17.48 | 18.35 | 20.99 | 18.47  |
| ปี 2541                                                                             | 24.53 | 25.02 | 22.07 | 19.50 | 23.61 | 24.12 | 25.19 | 26.61 | 28.53 | 31.00 | 33.54 | 36.79 | 26.71  |
| ปี 2542                                                                             | 37.63 | 35.26 | 29.94 | 23.26 | 24.59 | 24.59 | 24.31 | 24.35 | 26.38 | 25.95 | 24.66 | 26.59 | 27.29  |
| ปี 2543                                                                             | 26.44 | 24.68 | 18.81 | 17.78 | 16.44 | 15.88 | 13.40 | 12.71 | 10.46 | 9.45  | 10.54 | 10.73 | 15.61  |
| ปี 2544                                                                             | 9.40  | 8.35  | 7.95  | 8.08  | 10.36 | 11.21 | 11.24 | 12.18 | 10.94 | 9.81  | 10.98 | 11.54 | 10.17  |
| ปี 2545                                                                             | 12.35 | 12.96 | 13.79 | 14.99 | 15.49 | 16.21 | 15.67 |       |       |       |       |       | 14.49  |
| 6. ราคาน้ำมันมะพร้าวดิบ ตลาดต่างประเทศ (รอดเตอร์ดัม) : บาท/กก. 3/                   |       |       |       |       |       |       |       |       |       |       |       |       |        |
| ปี 2539                                                                             | 18.21 | 18.75 | 18.44 | 19.65 | 20.48 | 21.46 | 20.09 | 19.55 | 18.86 | 18.74 | 20.10 | 20.31 | 19.55  |
| ปี 2540                                                                             | 20.08 | 20.35 | 19.34 | 18.82 | 17.32 | 16.84 | 17.91 | 18.41 | 22.45 | 23.43 | 24.11 | 26.44 | 20.46  |
| ปี 2541                                                                             | 30.26 | 25.99 | 23.72 | 24.25 | 28.37 | 27.17 | 27.10 | 27.31 | 26.08 | 26.55 | 27.49 | 28.02 | 26.86  |
| ปี 2542                                                                             | 27.85 | 26.31 | 26.47 | 31.37 | 32.94 | 30.15 | 25.22 | 28.06 | 30.16 | 29.16 | 28.65 | 27.57 | 28.66  |
| ปี 2543                                                                             | 25.24 | 22.98 | 21.32 | 21.30 | 18.68 | 17.15 | 15.68 | 15.33 | 14.08 | 14.28 | 16.50 | 13.66 | 18.02  |
| ปี 2544                                                                             | 13.71 | 11.73 | 12.58 | 12.86 | 12.73 | 14.01 | 16.11 | 16.39 | 13.35 | 13.50 | 14.12 | 14.86 | 13.83  |
| ปี 2545                                                                             | 15.47 | 16.18 | 15.44 | 17.05 | 17.50 | 18.61 | 18.16 |       |       |       |       |       | 16.92  |

ที่มา : 1/ สำนักงานเศรษฐกิจการเกษตร

2/ กรมการค้าภายใน

3/ รอยเตอร์

## หอมหัวใหญ่

## 1. ผลผลิต/ความต้องการใช้ (ตัน)

|                    | ปี 2542/43 | ปี 2543/44 | ปี 2544/45           |
|--------------------|------------|------------|----------------------|
| 1.1 ผลผลิต         | 82,378     | 78,469     | 76,433               |
| 1.2 ความต้องการใช้ | 76,078     | 72,469     | 70,433               |
| 1.3 ส่งออก         | 4,202      | 4,846      | 6,000<br>(ประมาณการ) |

## 2. ราคา (บาท/กก.)

|                                  |      |      |                 |
|----------------------------------|------|------|-----------------|
| 2.1 เกษตรกรขายได้                |      |      |                 |
| หอมหัวใหญ่เบอร์ 1                | 4.33 | 5.84 | 7.94            |
| 2.2 เป้าหมายนำ (จ.เชียงใหม่)     |      |      | (พ.ย.44-ก.ค.45) |
| อ.สันป่าตอง-แม่วาง เกรตคละ       | 4.60 | -    | -               |
| อ.ฝาง-ไชยปราการ-พร้าว สดคละรวมใบ | 3.25 | -    | -               |

## 3. สภาพปัญหา/สาเหตุ (ฤดูการผลิตปี 2542/43)

3.1 ฤดูการผลิตปี 2542/43 ผลผลิตหอมหัวใหญ่ทั้งประเทศมีจำนวน 90,340 ตัน เพิ่มขึ้นจากปีก่อนร้อยละ 16.08 เนื่องจากเกษตรกรผู้ปลูกหอมหัวใหญ่อำเภอสันป่าตองและอำเภอแม่วาง จังหวัดเชียงใหม่ ได้มีการนำเมล็ดพันธุ์หอมหัวใหญ่นอกระบบเข้ามาปลูก (ธค.42) เพื่อชดเชยส่วนที่เสียหายบางส่วนจากอุทกภัยช่วงปลายเดือนตุลาคม 2542

3.2 ผลผลิตหอมหัวใหญ่ของแหล่งผลิตอำเภอสันป่าตองและอำเภอแม่วาง จังหวัดเชียงใหม่บางส่วนออกสู่ตลาดตรงกับช่วงที่ผลผลิตอำเภอฝางออกสู่ตลาด (มีค.-เมย.43) ซึ่งช่วงดังกล่าวมีปัญหาด้านราคาเนื่องจากมีผลผลิตเกินความต้องการตลาดและเป็นช่วงปลายฤดูของการส่งออก

## 4. มาตรการแก้ไขปัญหา (ฤดูการผลิตปี 2542/43)

4.1 คณะกรรมการ คชก.ได้มีมติในคราวประชุมครั้งที่ 3/2542 วันที่ 23 เมษายน 2542 ให้กระทรวงเกษตรฯ รับผิดชอบดูแลการแก้ไขปัญหาหอมหัวใหญ่ทั้งระบบและครบวงจร ตั้งแต่การนำเข้าเมล็ดพันธุ์ การลดพื้นที่เพาะปลูก การจัดระเบียบเกษตรกร รวมไปถึงการแก้ไขปัญหากรณีเกิดราคาตกต่ำด้วย

4.2 คณะกรรมการ คชก.ได้มีมติ (9 และ 22 มีค.43) เห็นชอบการดำเนินการแก้ไขปัญหาราคาหอมหัวใหญ่ตกต่ำ ฤดูการผลิตปี 2542/43 โดยได้อนุมัติเงินทุนหมุนเวียนปลอดดอกเบี้ย จำนวน 67 ล้านบาท ให้กรมส่งเสริมสหกรณ์นำไปให้สหกรณ์ผู้ปลูกหอมหัวใหญ่ไปดำเนินการแทรกแซงตลาดหอมหัวใหญ่ ด้วยวิธีการตามระเบียบของสหกรณ์ เพื่อให้สมาชิกที่จดทะเบียนผู้ปลูกกับทางราชการซึ่งได้รับจัดสรรเมล็ดพันธุ์จากสหกรณ์และปลูกจริงได้เงินค่าหอมหัวใหญ่ขั้นต่ำในอัตราร้อยละ 60 ของราคา

เป้าหมายนำ ปริมาณหอมหัวใหญ่รวม 29,500 ตัน กำหนดราคาเป้าหมายนำ หอมฯ อ.สันป่าตอง และ อ.แม่วาง จ.เชียงใหม่ เกรตคละ (ขนาด 4-9 ซม.) กก.ละ 4.60 บาท และ หอมฯ อ.ฝาง อ.ไชยปราการ และ อ.พร้าว จ.เชียงใหม่ สดคละ (รวมใบ) กก.ละ 3.25 บาท ทั้งนี้ ให้สหกรณ์ผู้ปลูกหอมหัวใหญ่เป็นผู้จัดการด้านการตลาดให้แก่สมาชิก โดยให้ค่าใช้จ่ายในการจัดการด้านการตลาดของสหกรณ์ฯ ตามที่จ่ายจริงไม่เกินร้อยละ 3 ของวงเงินดำเนินการ ระยะเวลาดำเนินการ 15 มีนาคม - 30 เมษายน 2543 ระยะเวลาโครงการ มีนาคม - 30 พฤศจิกายน 2543

**ผลดำเนินการ** 1. หอมฯ ในแหล่งผลิต อ.สันป่าตอง และ อ.แม่วาง จ.เชียงใหม่ ไม่ได้ดำเนินการแทรกแซง เนื่องจากราคาสูงกว่าเป้าหมายนำ สำหรับในแหล่งผลิต อ.ฝาง และ อ.ไชยปราการ จ.เชียงใหม่ สหกรณ์ผู้ปลูกหอมหัวใหญ่ฝาง จำกัด ได้นำเงินที่ได้รับจัดสรรจากกรมส่งเสริมสหกรณ์จำนวน 43.875 ล้านบาท ไปดำเนินการแทรกแซงตลาดด้วยการให้สมาชิกที่เข้าร่วมโครงการกู้ในอัตราร้อยละ 60 ของราคาเป้าหมายนำ (หอมฯ สด กก.ละ 1.95 บาท) จำนวน 1,222 ราย ปริมาณหอมฯ ทั้งสิ้น 13,902.6 ตัน

2. ปัจจุบันสหกรณ์ยังคงค้างส่งคืนเงินยืมอีกจำนวน 33.61 ล้านบาท เนื่องจากสมาชิกไม่สามารถชำระหนี้ภายในระยะเวลาที่กำหนด ซึ่งคณะกรรมการ คชก.ได้มีมติ (24 ม.ค.45) ให้ขยายระยะเวลาโครงการฯ จากเดิมสิ้นสุด พฤศจิกายน 2543 เป็นสิ้นสุด พฤศจิกายน 2545 เพื่อให้สหกรณ์ผู้ปลูกหอมหัวใหญ่ฝาง จำกัด ผ่อนชำระหนี้จำนวน 33.61 ล้านบาท

## 5. สถานการณ์ปัจจุบัน/แนวโน้ม

5.1 ฤดูกาลผลิตปี 2543/44 สหกรณ์และสมาชิกสหกรณ์ ผู้ปลูกหอมหัวใหญ่ได้บริหารกันเองแบบครบวงจร ทำให้ปริมาณหอมฯ สอดคล้องกับความต้องการตลาด ส่งผลให้ราคาหอมฯ ที่เกษตรกรขายได้ช่วงที่ผลผลิตออกสู่ตลาด (ม.ค.-เม.ย.44) อยู่ในเกณฑ์ดี

### 5.2 ฤดูกาลผลิตปี 2544/45

(1) ให้ชุมนุมสหกรณ์ผู้ปลูกหอมหัวใหญ่แห่งประเทศไทย จำกัด เป็นผู้ประสานในการทำสัญญาข้อตกลงซื้อขายล่วงหน้ากับเกษตรกร โดยมีผู้รับผิดชอบรับซื้อผลผลิต เพื่อไม่ทำให้เกษตรกรมีปัญหาและเดือดร้อนในการขายผลผลิต

(2) ผลผลิตหอมหัวใหญ่ ฤดูกาลผลิตปี 2544/45 ส่วนใหญ่ (90%) จะออกสู่ตลาดช่วง ม.ค.- เม.ย. โดยกระทรวงเกษตรฯ พยากรณ์ (มิ.ย.45)ว่าจะมีผลผลิต 76,433 ตัน ลดลงจากปีก่อนร้อยละ 2.60

(3) ผลผลิตของ อ.สันป่าตอง- แม่วาง และ อ.ฝาง จ.เชียงใหม่ ได้ออกสู่ตลาดหมดแล้วตั้งแต่ช่วงกลาง มี.ค.45 และปลาย พ.ค.45 ตามลำดับ โดยราคาที่เกษตรกรขายได้ในปีนี้อยู่ในระดับปกติ

\*\*\*\*\*

สำนักรักษาเสถียรภาพราคาสินค้าเกษตร  
สิงหาคม 2545



### หอมหัวใหญ่

หน่วย : บาท/กก.

| ปี                                              | พย.   | ธค.   | มค.   | กพ.   | มีค.  | เมย.  | พค.   | มิย.  | กค.   | สค.   | กย.   | ตค.   | เฉลี่ย |
|-------------------------------------------------|-------|-------|-------|-------|-------|-------|-------|-------|-------|-------|-------|-------|--------|
| <b>ราคาที่เกษตรกรขายได้ (หอมหัวใหญ่เบอร์ 1)</b> |       |       |       |       |       |       |       |       |       |       |       |       |        |
| 2531/32                                         | 16.50 | 13.15 | 6.26  | 4.44  | 2.54  | 0.70  | 2.37  | 3.00  |       |       |       |       | 6.12   |
| 2532/33                                         | 21.08 | 16.04 | 7.25  | 5.10  | 4.25  | 4.23  |       |       |       |       |       | 18.00 | 10.85  |
| 2533/34                                         | 17.86 | 11.13 | 5.29  | 4.78  | 3.75  | 4.42  |       |       |       |       |       |       | 7.87   |
| 2534/35                                         |       | 27.02 | 10.82 | 2.66  | 2.13  | 2.13  |       |       |       |       |       | 13.00 | 9.63   |
| 2535/36                                         | 15.00 | 11.71 | 4.14  | 3.02  | 3.25  | 4.00  |       |       |       |       |       | 19.25 | 8.62   |
| 2536/37                                         | 16.60 | 22.25 | 14.60 | 6.98  | 8.75  | 9.00  |       |       |       |       |       | 16.00 | 13.45  |
| 2537/38                                         | 23.25 | 18.32 | 6.65  | 5.75  | 5.54  | 6.00  |       |       |       |       |       |       | 10.92  |
| 2538/39                                         | 16.00 | 12.33 | 9.37  | 6.50  | 4.25  |       |       |       |       |       |       |       | 9.69   |
| 2539/40                                         |       | 13.18 | 7.75  | 3.60  | 4.22  |       |       |       |       |       |       |       | 7.19   |
| 2540/41                                         |       | 16.82 | 19.06 | 14.63 | 6.25  |       |       |       |       |       |       | 19.50 | 15.25  |
| 2541/42                                         | 18.75 | 18.71 | 5.68  | 3.37  | 7.33  |       |       |       |       |       |       |       | 6.75   |
| 2542/43                                         | 13.66 | 9.36  | 10.17 | 7.25  | 3.67  | 3.00  |       |       |       |       |       |       | 4.33   |
| 2543/44                                         | 9.00  | 18.40 | 11.50 | 6.25  | 5.62  | 6.00  |       |       |       |       |       |       | 5.84   |
| 2544/45                                         |       | 14.50 | 5.52  | 6.25  | 5.50  |       |       |       |       |       |       |       | 7.94   |
| ที่มา : สำนักงานเศรษฐกิจการเกษตร                |       |       |       |       |       |       |       |       |       |       |       |       |        |
| <b>ราคาขายส่ง กทม. (หอมหัวใหญ่เบอร์ 0-1)</b>    |       |       |       |       |       |       |       |       |       |       |       |       |        |
| 2531/32                                         | 20.57 | 13.98 | 7.34  | 5.64  | 4.49  | 3.00  | 3.77  | 5.69  | 10.22 | 12.89 | 15.45 | 18.89 | 10.16  |
| 2532/33                                         | 22.81 | 20.59 | 11.00 | 7.30  | 4.63  | 9.27  | 12.43 | 14.95 | 21.38 | 26.60 | 27.75 | 23.33 | 16.84  |
| 2533/34                                         | 19.36 | 15.67 | 7.82  | 7.01  | 5.51  | 6.88  | 8.42  | 9.23  | 12.00 | 17.55 | 22.83 | 20.15 | 12.70  |
| 2534/35                                         | 24.24 | 31.71 | 14.73 | 5.36  | 3.84  | 4.05  | 5.37  | 6.40  | 8.64  | 11.19 | 18.36 | 17.50 | 12.62  |
| 2535/36                                         | 17.40 | 10.57 | 5.66  | 5.40  | 6.11  | 9.42  | 12.63 | 17.10 | 21.50 | 33.53 | 30.12 | 24.17 | 16.13  |
| 2536/37                                         | 21.50 | 27.36 | 19.50 | 10.60 | 10.96 | 12.00 | 12.63 | 13.00 | 16.88 | 20.27 | 19.79 | 22.51 | 17.25  |
| 2537/38                                         | 26.50 | 23.33 | 10.25 | 8.87  | 9.96  | 9.12  | 8.33  | 10.73 | 14.42 | 15.74 | 20.57 | 22.14 | 15.00  |
| 2538/39                                         | 25.22 | 16.50 | 12.91 | 11.75 | 5.40  | 6.82  | 10.40 | 14.68 | 17.45 | 21.40 | 17.74 | 17.00 | 14.77  |
| 2539/40                                         | 16.57 | 16.82 | 11.89 | 6.78  | 7.00  | 8.78  | 9.01  | 11.13 | 13.12 | 17.50 | 18.50 | 20.46 | 13.13  |
| 2540/41                                         | 21.60 | 23.78 | 22.65 | 18.03 | 10.09 | 10.63 | 10.58 | 10.25 | 15.41 | 19.81 | 22.50 | 25.38 | 17.56  |
| 2541/42                                         | 23.83 | 22.58 | 8.38  | 4.33  | 9.48  | 12.57 | 15.19 | 18.45 | 17.72 | 20.91 | 26.93 |       | 16.40  |
| 2542/43                                         | 14.50 | 15.65 | 13.08 | 11.20 | 6.20  | 7.33  | 8.40  | 7.77  | 10.82 | 19.23 | 21.33 | 20.50 | 13.00  |
| 2543/44                                         | 16.50 | 19.00 | 14.23 | 7.11  | 10.18 | 12.56 | 14.60 | 17.05 | 18.68 | 26.14 | 30.83 |       | 16.99  |
| 2544/45                                         |       | 18.39 | 8.63  | 8.43  | 10.36 | 11.29 | 12.90 | 15.50 | 16.36 |       |       |       | 12.73  |
| ที่มา : กรมการค้าภายใน                          |       |       |       |       |       |       |       |       |       |       |       |       |        |

## หอมแดง

## 1. ผลผลิต/ความต้องการใช้ (ตัน)

|                    | ปี 2542/43 | ปี 2543/44 | ปี 2544/45            |
|--------------------|------------|------------|-----------------------|
| 1.1 ผลผลิต         | 225,258    | 191,187    | 202,234               |
| 1.2 ความต้องการใช้ | 180,000    | 182,000    | 184,234               |
| 1.3. ส่งออก        | 18,232     | 13,682     | 18,000<br>(ประมาณการ) |

## 2. ราคา (บาท/กก.)

|                      | ปี 2543 | ปี 2544 | ปี 2545     |
|----------------------|---------|---------|-------------|
| 2.1 เกษตรกรขายได้    |         |         |             |
| หอมแดงแห้งหัวใหญ่คละ | 10.42   | 17.78   | 15.91       |
| 2.2 เป้าหมายนำ       |         |         | (ม.ค.-ก.ค.) |
| หอมแดงแห้งหัวใหญ่คละ | 10.00   | 10.00   | 11.00       |
| หอมแดงแห้งหัวเล็กคละ | 6.74    | 6.74    | 7.50        |

## 3. สภาพปัญหา/สาเหตุ (ฤดูกาลผลิตปี 2544/45)

3.1 กลุ่มสหพันธ์เกษตรกรภาคเหนือ (สกน.) ได้ชุมนุมเรียกร้องให้หน่วยงานที่เกี่ยวข้องเร่งรัดการแก้ไขปัญหาของกลุ่มฯ ให้ได้ข้อยุติโดยเร็ว โดยส่วนหนึ่งของการเรียกร้องได้ขอให้ทางราชการแทรกแซงตลาดหอมแดงฤดูแล้ง ปี 2545 และให้จังหวัดแต่งตั้งคณะทำงานเพื่อกำกับดูแลการแทรกแซงให้เป็นไปด้วยความเรียบร้อยและถึงมือเกษตรกรอย่างแท้จริง ทั้งนี้เนื่องจากขณะนี้เกือบเกี่ยวเสร็จแล้ว แต่ไม่มีผู้ค้าเข้าไปรับซื้อ หรือถ้าซื้อก็ให้ราคาหอมแดงสดเพียง กก.ละ 4 บาท ซึ่งต่ำกว่าต้นทุนการผลิตที่ กก.ละ 8 บาท

3.2 กระทรวงพาณิชย์ได้เจรจากับกลุ่มดังกล่าวเมื่อวันที่ 5 เมษายน 2545 ณ ศาลากลางจังหวัดเชียงใหม่ โดยรับจะนำข้อเสนอเกี่ยวกับการแทรกแซงหอมแดง รวมทั้งต้นทุนการผลิตอำเภอแม่แจ่ม เข้าสู่การพิจารณาของ คชก. ในวันที่ 10 เมษายน 2545 โดยให้มีตัวแทนเกษตรกรผู้ปลูกหอมแดงอำเภอแม่แจ่ม เข้าร่วมประชุมและชี้แจงเหตุผลประกอบการพิจารณาของ คชก. ในเรื่องนี้ด้วย

## 4. การแก้ไขปัญหา/ผลการดำเนินงาน

เพื่อเป็นการบรรเทาความเดือดร้อนของเกษตรกรผู้ปลูกหอมแดง อ.แม่แจ่ม จ.เชียงใหม่ ได้ทันท่วงที กรมการค้าภายในจึงได้ขออนุมัติเงินจากโครงการช่วยเหลือสินค้าเกษตรที่มีปัญหาเร่งด่วนปี 2545 ในการแก้ไขปัญหาดังกล่าว ซึ่งรัฐมนตรีว่าการกระทรวงพาณิชย์ (ประธานคณะกรรมการพิจารณาช่วยเหลือด้านราคาและการตลาดสินค้าเกษตร) ได้อนุมัติแล้ว เมื่อวันที่ 4 เมษายน 2545 ดังนี้

(1) ราคาเป้าหมายนำ หอมแดงแห้งใหญ่คละ กก.ละ 11.00 บาท หอมแดงแห้งเล็กคละ กก.ละ 7.50 บาท

(2) อนุมัติเงินทุนหมุนเวียนปลอดดอกเบี้ยจำนวน 15 ล้านบาท ให้องค์การคลังสินค้าใช้รับซื้อหอมแดงแห้งจากเกษตรกรในราคาร้านตลาดจำนวน 1,200 ตัน แล้วกระจายออกนอกแหล่งผลิต โดยอาศัยกลไกของตลาดกลาง หอการค้า และสมาคมการค้า ด้วยการเชื่อมโยงตลาดจากแหล่งผลิตกับตลาดปลายทาง และมอบหมายให้หน่วยงานของกระทรวงพาณิชย์ ในจังหวัดเป็นผู้ประสานการกระจาย โดยให้ค่าใช้จ่ายดำเนินการขององค์การคลังสินค้าตามที่จ่ายจริงไม่เกินร้อยละ 2 ของวงเงินดำเนินการ และให้หักภาระขาดทุนจากราคาซื้อขายและเน่าเสียตามที่เกิดขึ้นจริง ทั้งนี้ ให้ค่าใช้จ่ายในการดำเนินการของส่วนราชการตามที่จ่ายจริงไม่เกินร้อยละ 1 ของวงเงินดำเนินการ ระยะเวลาแทรกแซงรับซื้อ 15 เมษายน – มิถุนายน 2545 ระยะเวลาโครงการ 15 เมษายน – กันยายน 2545

**ผลดำเนินการ** องค์การคลังสินค้าดำเนินการแทรกแซงรับซื้อหอมแดงจากเกษตรกรตั้งแต่วันที่ 24 เม.ย.-7 พ.ค.45 ในราคาร้านตลาดที่หอมแดงแห้งคละ กก.ละ 11 บาท ปริมาณรับซื้อรวม 258.29 ตัน มูลค่า 2.84 ล้านบาท จำนวนเกษตรกร 82 ราย โดยปริมาณที่รับซื้อดังกล่าวได้จำหน่ายให้ผู้ค้าในราคาหอมแดงแห้งคละ กก.ละ 11 บาท เพื่อดำเนินการส่งออกต่างประเทศ

#### 5. สถานการณ์ปัจจุบัน/แนวโน้ม

จากมาตรการแทรกแซงรับซื้อหอมแดงของ อคส. ส่งผลให้ราคาหอมแดงในจังหวัดเชียงใหม่และแหล่งผลิตอื่นๆ ปรับตัวสูงขึ้นจากราคาช่วงร่องเรียนซึ่งมีราคา กก.ละ 6-8 บาท เป็น กก.ละ 11-12 บาท หลังการแทรกแซง และเกษตรกรมีความพอใจกับแนวทางการช่วยเหลือของทางราชการ ขณะนี้ (1 ส.ค.45) เป็นช่วงหอมแดงฤดูฝนของจังหวัดภาคเหนือ โดยราคาหอมแดงแห้งคละที่เกษตรกรขายได้ ที่จังหวัดลำพูน กก.ละ 15-20 บาท สูงกว่าช่วงเดียวกันของปีที่ผ่านมา ซึ่งมีราคา กก.ละ 10-12 บาท

\*\*\*\*\*

สำนักรักษาเสถียรภาพราคาสินค้าเกษตร

สิงหาคม 2545

หอมแดง

Profit/Unit ราคาหอมแดง

หน่วย : บาท/กก.

65

| ปี                                           | มค.   | กพ.   | มีค.  | เมย.  | พค.   | มิย.  | กค.   | สค.   | กย.   | ตค.   | พย.   | ธค.   | เฉลี่ย |
|----------------------------------------------|-------|-------|-------|-------|-------|-------|-------|-------|-------|-------|-------|-------|--------|
| <b>ราคาที่เกษตรกรขายได้</b>                  |       |       |       |       |       |       |       |       |       |       |       |       |        |
| - หอมแดงแห้งหัวใหญ่ชนิดคละ(เฉลี่ยทั่วประเทศ) |       |       |       |       |       |       |       |       |       |       |       |       |        |
| 2536                                         | 6.43  | 14.37 | 11.50 | 6.00  | 7.26  | -     | 12.10 | 11.75 | 18.00 | 19.03 | 12.00 | 10.70 | 11.74  |
| 2537                                         | 14.50 | 10.38 | 5.50  | 6.50  | 9.00  | 21.00 | 18.50 | 16.59 | 15.75 | 21.38 | 27.00 | 10.75 | 14.74  |
| 2538                                         | 8.00  | 9.00  | 9.19  | 10.53 | -     | -     | 29.98 | 22.00 | 14.36 | 22.67 | 14.63 | 13.75 | 15.41  |
| 2539                                         | 13.72 | 11.37 | 12.44 | 11.20 | 10.60 | 9.50  | 9.95  | 21.00 | 23.60 | 22.37 | 38.77 | 31.71 | 18.02  |
| 2540                                         | 8.74  | 5.60  | 5.32  | 6.85  | 7.13  | 7.60  | 12.67 | 19.07 | 16.70 | 14.78 | 16.46 | 17.52 | 11.54  |
| 2541                                         | 16.94 | 15.88 | 12.86 | 12.32 | 20.30 | -     | 28.13 | 30.00 | 26.84 | 28.00 | 38.33 | 36.67 | 20.03  |
| 2542                                         | 21.37 | 12.08 | 12.75 | 20.33 | 24.00 | 24.67 | 19.50 | 14.97 | 20.50 | 21.00 | 29.87 | 17.17 | 17.48  |
| 2543                                         | 6.80  | 7.04  | 8.38  | 9.63  | 13.20 | 14.00 | 12.55 | 17.77 | 28.17 | 17.60 | 13.01 | 9.88  | 10.42  |
| 2544                                         | 10.83 | 11.28 | 13.32 | 13.89 | 13.16 | 15.64 | 16.81 | 17.65 | 20.18 | 20.65 | 26.65 | 33.35 | 17.78  |
| 2545                                         | 18.27 | 12.28 | 11.67 | 12.56 | 15.23 | 19.55 | 21.78 |       |       |       |       |       | 15.91  |
| - หอมแดงแห้งหัวเล็กชนิดคละ(เฉลี่ยทั่วประเทศ) |       |       |       |       |       |       |       |       |       |       |       |       |        |
| 2536                                         | 4.98  | 8.83  | 8.28  | 4.01  | 4.08  | 6.83  | 10.23 | 9.11  | 17.07 | 22.00 | -     | 8.50  | 9.45   |
| 2537                                         | 6.70  | 7.50  | 3.75  | -     | -     | -     | -     | -     | 13.00 | -     | 20.00 | 8.50  | 9.91   |
| 2538                                         | 5.10  | 5.00  | 5.33  | -     | -     | -     | -     | -     | -     | -     | -     | -     | 5.14   |
| 2539                                         | 8.77  | 6.36  | 8.84  | -     | 7.33  | 4.00  | 5.67  | 5.00  | -     | -     | 27.89 | 23.17 | 10.78  |
| 2540                                         | 5.85  | 3.40  | 3.94  | 4.81  | 4.75  | 4.88  | 8.04  | 12.27 | 10.00 | 10.00 | 14.21 | 7.10  | 7.44   |
| 2541                                         | 8.31  | 6.54  | -     | 8.94  | 16.50 | -     | 7.50  | 20.00 | 16.50 | 13.00 | 28.25 | 32.50 | 15.80  |
| 2542                                         | 11.67 | 6.09  | 8.67  | 14.00 | 20.00 | -     | -     | -     | -     | -     | 20.33 | 12.33 | 13.30  |
| 2543                                         | 4.25  | 4.81  | 5.38  | 6.51  | 4.19  | 13.50 | -     | 6.17  | 14.50 | 12.60 | 8.50  | 6.25  | 7.88   |
| 2544                                         | 10.00 | 7.16  | 8.86  | 8.39  | 5.00  | 9.65  | 12.61 | 14.72 | 16.00 | 16.90 | 22.29 | 26.60 | 13.18  |
| 2545                                         | 13.31 | 8.35  | 8.22  | 9.97  | 13.49 | 16.29 | 18.06 |       |       |       |       |       | 12.53  |
| ที่มา : สำนักงานเศรษฐกิจการเกษตร             |       |       |       |       |       |       |       |       |       |       |       |       |        |
| <b>ราคาขายส่ง กทม.</b>                       |       |       |       |       |       |       |       |       |       |       |       |       |        |
| - หอมแดงแห้งภาคเหนือทั้งหมดหัวใหญ่           |       |       |       |       |       |       |       |       |       |       |       |       |        |
| 2536                                         | -     | 15.50 | 15.50 | 15.33 | 16.50 | 18.14 | 19.50 | 19.50 | 20.77 | 29.83 | 29.77 | 26.29 | 20.60  |
| 2537                                         | -     | 12.83 | 10.02 | 11.35 | 16.95 | 23.23 | 33.18 | 30.50 | 25.00 | 25.57 | 32.20 | 24.00 | 22.26  |
| 2538                                         | -     | 11.50 | 14.33 | 17.63 | 22.17 | 29.64 | 33.79 | 34.00 | 31.00 | 36.90 | 40.16 | -     | 27.11  |
| 2539                                         | -     | 15.00 | 16.65 | 17.61 | 21.60 | 22.50 | 28.50 | 25.95 | 33.05 | 38.36 | 46.50 | 49.00 | 28.61  |
| 2540                                         | -     | 15.00 | 12.57 | 10.50 | 10.50 | 16.36 | 19.79 | 27.08 | 25.68 | 23.50 | 22.58 | 17.91 | 18.32  |
| 2541                                         | 24.00 | 19.00 | 17.26 | 18.61 | 25.17 | 32.73 | 47.62 | 41.60 | 37.18 | 36.33 | 42.67 | 44.10 | 32.19  |
| 2542                                         | 31.65 | 16.83 | 15.38 | 25.17 | 25.72 | 29.30 | 28.09 | 24.14 | 25.48 | 29.28 | 42.20 | 30.75 | 27.00  |
| 2543                                         | 14.80 | 11.00 | 12.76 | 15.53 | 19.55 | 20.59 | 23.74 | 28.27 | 40.14 | 29.07 | 21.57 | 15.67 | 21.06  |
| 2544                                         | 14.40 | 16.50 | 18.00 | 20.03 | 21.50 | 23.55 | 26.41 | 29.61 | 33.25 | 31.64 | 51.86 | 55.06 | 28.48  |
| 2545                                         | 24.55 | 14.00 | 14.00 | 17.58 | 21.55 | 28.03 | 29.00 |       |       |       |       |       | 21.24  |
| - หอมแดงแห้งศรีสะเกษทั้งหมดหัวใหญ่           |       |       |       |       |       |       |       |       |       |       |       |       |        |
| 2536                                         | 9.83  | 16.60 | 17.00 | -     | -     | -     | -     | -     | -     | -     | 26.50 | 18.74 | 17.73  |
| 2537                                         | 13.62 | 12.29 | 9.00  | -     | -     | -     | -     | -     | -     | -     | 27.50 | 17.79 | 16.04  |
| 2538                                         | 11.71 | 11.50 | 12.33 | -     | -     | -     | -     | -     | -     | -     | 28.33 | 23.88 | 17.55  |
| 2539                                         | 18.64 | 14.00 | 15.05 | -     | -     | -     | -     | -     | -     | -     | 43.00 | 40.17 | 26.17  |
| 2540                                         | 16.95 | 12.00 | 9.95  | 8.50  | -     | -     | -     | -     | -     | -     | 17.91 | 20.24 | 14.26  |
| 2541                                         | 25.95 | 24.00 | 22.32 | -     | -     | -     | -     | -     | -     | -     | -     | 39.00 | 27.82  |
| 2542                                         | 28.50 | 17.20 | 15.98 | -     | -     | -     | -     | -     | -     | -     | -     | 25.07 | 21.69  |
| 2543                                         | 12.58 | 8.89  | 12.50 | -     | -     | -     | -     | -     | -     | -     | -     | 14.00 | 11.99  |
| 2544                                         | 13.59 | 14.92 | -     | -     | -     | -     | -     | -     | -     | -     | -     | 51.42 | 26.64  |
| 2545                                         | 24.55 | 14.00 | -     | -     | -     | -     | -     | -     | -     | -     | -     | -     | 19.28  |
| ที่มา : กรมการค้าภายใน                       |       |       |       |       |       |       |       |       |       |       |       |       |        |
| สิงหาคม 2545                                 |       |       |       |       |       |       |       |       |       |       |       |       |        |

## กระเทียม

## 1. ผลผลิต/ความต้องการใช้ (ตัน)

|                    | ปี 2542/43 | ปี 2543/44 | ปี 2544/45 |
|--------------------|------------|------------|------------|
| 1.1 ผลผลิต         | 126,119    | 127,738    | 123,815    |
| 1.2 ความต้องการใช้ | 126,000    | 127,000    | 124,000    |

## 2. ราคา (บาท/กก.)

|                        | ปี 2543 | ปี 2544 | ปี 2545                             |
|------------------------|---------|---------|-------------------------------------|
| 2.1 เกษตรกรขายได้      |         |         |                                     |
| กระเทียมสด             | 8.13    | 5.73    | 7.60<br><small>(ม.ค.-ก.ค.)</small>  |
| กระเทียมแห้งหัวใหญ่คละ | 24.26   | 22.40   | 24.86<br><small>(ม.ค.-ก.ค.)</small> |
| 2.2 เป้าหมายนำ         |         |         |                                     |
| กระเทียมแห้งหัวใหญ่คละ | -       | 15.00   | -                                   |

## 3. สภาพปัญหา/สาเหตุ

ฤดูกาลผลิตปี 2543/44 ผลผลิตกระเทียมมีปริมาณใกล้เคียงกับปีที่ผ่านมา อย่างไรก็ตาม เนื่องจากผู้ค้าประสบภาวะขาดทุนจากการค้ากระเทียมปีที่ผ่านมาจากปัญหาการลักลอบนำเข้ากระเทียมจากต่างประเทศ ทำให้ช่วงต้นฤดูผู้ค้าชะลอการรับซื้อเก็บสต็อก ส่งผลให้ราคากระเทียมที่เกษตรกรขายได้ประสบปัญหาราคาคดกัก และมีการชุมนุมของเกษตรกรผู้ปลูกกระเทียม จ.แม่ฮ่องสอน เพื่อเรียกร้องให้ทางราชการช่วยเหลือ

## 4. มาตรการแก้ไขปัญหา

คณะกรรมการ คชก. ได้มีมติ (22 มี.ค.44) ดังนี้

(1) อนุมัติเงินทุนหมุนเวียนปลอดดอกเบี้ย จำนวน 200 ล้านบาท ให้กระทรวงมหาดไทยนำไปจัดสรรให้จังหวัดแหล่งผลิต เพื่อนำไปให้สหกรณ์ กลุ่มเกษตรกร และผู้ค้าเอกชน ยืมเป็นทุนหมุนเวียนใช้รับซื้อกระเทียมหลายรอบจากเกษตรกรที่ขึ้นทะเบียนกับทางราชการและได้รับการรับรองว่าเป็นผลผลิตภายในประเทศ ในราคาดังกล่าวกำหนดระยะเวลาแทรกแซงรับซื้อ มีนาคม - มิถุนายน 2544 ระยะเวลาโครงการ มีนาคม-ตุลาคม 2544 โดยให้ค่าใช้จ่ายในการดำเนินการของส่วนราชการตามที่จ่ายจริงไม่เกินร้อยละ 1 ของวงเงินดำเนินการ กำหนดราคาเป้าหมายนำกระเทียมแห้งหัวใหญ่คละ กก.ละ 15.00 บาท หรือคิดเป็นกระเทียมสด กก.ละ 5.00 บาท

ทั้งนี้ให้จัดสรรวงเงินให้จังหวัดแหล่งผลิตกระเทียมตามสัดส่วนผลผลิต ได้แก่ จ.เชียงใหม่ 70 ล้านบาท จ.ลำพูน 35 ล้านบาท จ.แม่ฮ่องสอน 20 ล้านบาท จ.เชียงราย 15 ล้านบาท จ.ลำปาง 10 ล้านบาท และ จ.พะเยา 10 ล้านบาท สำหรับวงเงินส่วนที่เหลืออีก 40 ล้านบาท ให้สำรองไว้สำหรับจังหวัดอื่น ๆ และจังหวัดที่มีความจำเป็นต้องใช้วงเงินเพิ่มเติมในการแทรกแซงตลาด โดยให้จังหวัดที่เข้าร่วมโครงการแต่งตั้งคณะกรรมการขึ้นชุดหนึ่ง เพื่อกำหนดราคาดังกล่าวในการแทรกแซง ตลอดจนควบคุมดูแลการแทรกแซงตลาดกระเทียมให้เป็นไปด้วยความเรียบร้อย และประโยชน์ตกถึงมือเกษตรกรอย่างแท้จริง

(2) อนุมัติวงเงินจ่ายขาด จำนวน 0.875 ล้านบาท ให้กรมส่งเสริมสหกรณ์ เพื่อนำไปให้สหกรณ์ที่ยังไม่ได้รับความช่วยเหลือตาม (1) จ่ายเป็นค่าขนส่งและค่าจัดการในการนำกระเทียมจากแหล่งผลิต จ. เชียงใหม่ ลำพูน และ จ.แม่ฮ่องสอน ไปจำหน่ายยังตลาดปลายทางนอกแหล่งผลิตในอัตราไม่เกิน กก.ละ 1.75 บาท จำนวน 500 ตัน ระยะเวลาโครงการ มีนาคม - ตุลาคม 2544

#### ผลดำเนินการ

(1) กระทรวงมหาดไทย ได้ออเงินให้จังหวัดต่าง ๆ เมื่อวันที่ 24 เมษายน 2544 โดยจังหวัดดังกล่าวยังไม่ได้ดำเนินการแทรกแซงตลาดกระเทียม เนื่องจากราคากระเทียมสูงกว่าราคาเป้าหมายนำยกเว้นจังหวัดเชียงรายที่ได้มีการจัดสรรเงินให้ผู้ร่วมโครงการ จำนวน 3 ราย วงเงิน 3.545 ล้านบาท จากวงเงินที่ได้รับ จำนวน 15 ล้านบาท โดยดำเนินการแทรกแซงระหว่าง 23 พ.ค.-3 มิ.ย.44 ปริมาณกระเทียมที่แทรกแซง 290.2 ตัน มูลค่า 4,452,764 บาท เกษตรกร 106 ราย

(2) กรมส่งเสริมสหกรณ์ มีสหกรณ์เข้าร่วมโครงการระบายกระเทียมสู่ผู้บริโภคนอกแหล่งผลิต จำนวน 3 สหกรณ์ โดยมีการระบายกระเทียมไปยังตลาดปลายทางรวม 34 จังหวัด จำนวน 503.542 ตัน ค่าใช้จ่ายรวม 878,598.50 บาท ได้แก่จังหวัดในพื้นที่ภาคกลาง 14 จังหวัด ภาคใต้ 7 จังหวัด ภาคตะวันออกเฉียงเหนือ 5 จังหวัด ภาคตะวันออก 4 จังหวัด และภาคเหนือตอนล่าง 4 จังหวัด

#### 5. สถานการณ์ปัจจุบัน/แนวโน้ม

5.1 ผลผลิต ปี 2544/45 ลดลงจากปีก่อนร้อยละ 3.1 เนื่องจากพื้นที่เพาะปลูกลดลง ซึ่งเป็นผลจากกระเทียมช่วงต้นปีที่ผ่านมาราคาต่ำ จึงหันไปปลูกพืชอื่นที่ให้ผลตอบแทนดีกว่า

5.2 ราคากระเทียมที่เกษตรกรขายได้ในปีนี้อยู่ในเกณฑ์ค่อนข้างดี โดยกระเทียมแห้งหัวใหญ่ชนิดคละ ช่วงที่ผลผลิตออกสู่ตลาดมาก (พ.ค.-มิ.ย.45) เฉลี่ย กก.ละ 24.01 บาท สูงกว่าช่วงเดียวกันของปีก่อนซึ่งมีราคา กก.ละ 16.79 บาท ขณะนี้ (1 ส.ค.45) กระเทียมแห้งคละ ณ จังหวัดลำพูน กก.ละ 24-27 บาท สูงกว่าช่วงเดียวกันของปีก่อน ซึ่งมีราคา กก.ละ 17-23 บาท

ทั้งนี้หากส่วนราชการที่เกี่ยวข้องปราบปรามกระเทียมลักลอบนำเข้าอย่างจริงจังและต่อเนื่อง คาดว่าปีนี้จะไม่มีปัญหาด้านราคา

\*\*\*\*\*

สำนักวิชาเสถียรภาพราคาสินค้าเกษตร

สิงหาคม 2545

D:15พค45/dn c F:หอมแดง-หอมใหญ่-กระเทียม

## กระเทียม

หน่วย : บาท/กก.

ปี มค. กพ. มีค. เมย. พค. มิย. กค. สค. กย. ตค. พย. ธค. เฉลี่ย

## ราคาที่เกษตรกรจำหน่ายได้

- กระเทียมแห้งหัวใหญ่คละ

|      |       |       |       |       |       |       |       |       |       |       |       |       |       |
|------|-------|-------|-------|-------|-------|-------|-------|-------|-------|-------|-------|-------|-------|
| 2536 | 19.74 | 21.37 | 10.70 | 7.16  | 7.38  | 7.66  | 6.41  | 7.71  | 6.12  | 7.40  | 10.25 | 10.86 | 10.23 |
| 2537 | -     | 18.63 | 13.42 | 14.64 | 18.59 | 19.88 | 19.84 | 19.96 | 20.43 | 21.80 | 24.00 | 24.75 | 19.63 |
| 2538 | 25.19 | 33.00 | 16.23 | 17.08 | 18.46 | 18.18 | 25.60 | 31.96 | 34.11 | 40.40 | 44.00 | 39.33 | 28.63 |
| 2539 | 39.52 | 41.00 | 50.67 | 21.20 | 20.16 | 23.08 | 26.65 | 30.84 | 29.44 | 25.67 | -     | -     | 30.82 |
| 2540 | 21.13 | 26.75 | 31.76 | 19.10 | 10.79 | 10.90 | 11.69 | 12.67 | 11.67 | 11.11 | 11.30 | 10.49 | 15.78 |
| 2541 | 11.55 | 11.30 | 16.60 | 19.86 | 22.68 | 21.52 | 21.57 | 23.63 | 23.09 | 27.16 | -     | 33.94 | 18.46 |
| 2542 | 44.00 | 36.25 | 33.97 | 23.72 | 23.73 | 23.56 | 22.67 | 28.25 | 32.50 | 36.13 | 36.00 | 39.00 | 31.65 |
| 2543 | 31.50 | 32.38 | 18.75 | 25.09 | 21.57 | 21.57 | 20.84 | 23.18 | 22.38 | 23.51 | 22.73 | 21.44 | 24.26 |
| 2544 | 20.79 | 16.79 | 26.37 | 19.21 | 15.15 | 18.43 | 19.53 | 22.12 | 22.65 | 26.03 | 30.61 | 31.08 | 22.40 |
| 2545 | 32.93 | 28.18 | 19.16 | 20.17 | 24.15 | 23.87 | 25.54 |       |       |       |       |       | 24.86 |

ที่มา : สำนักงานเศรษฐกิจการเกษตร

## ราคาขายส่งในตลาดกรุงเทพฯ

- กระเทียมแห้งมัดจุกทั้งหมดหัวใหญ่

|      |       |       |       |       |       |       |       |       |       |       |       |       |       |
|------|-------|-------|-------|-------|-------|-------|-------|-------|-------|-------|-------|-------|-------|
| 2536 | 23.28 | 17.95 | 11.00 | 12.00 | 14.00 | 14.00 | 14.00 | 14.00 | 14.00 | 14.00 | 20.05 | 20.57 | 15.74 |
| 2537 | 18.98 | 18.00 | 16.02 | 21.64 | 26.95 | 29.18 | 30.00 | 31.64 | 31.73 | 30.93 | 34.14 | 34.50 | 26.98 |
| 2538 | 36.36 | 19.00 | 19.00 | 21.50 | 28.81 | 29.09 | 33.21 | 39.17 | 43.90 | 48.71 | 55.45 | 59.50 | 36.14 |
| 2539 | 38.50 | 30.80 | 24.83 | 22.47 | 29.80 | 31.00 | 32.43 | 37.19 | 40.00 | 38.93 | 37.00 | 37.00 | 33.33 |
| 2540 | 35.05 | 16.00 | 16.00 | 17.33 | 21.00 | 21.00 | 20.12 | 22.53 | 21.00 | 21.00 | 21.00 | 21.00 | 21.09 |
| 2541 | 21.00 | 15.50 | 16.14 | 23.11 | 27.39 | 30.00 | 30.19 | 31.00 | 31.00 | 31.69 | 42.95 | 46.30 | 28.86 |
| 2542 | 45.50 | 43.29 | 22.00 | 25.33 | 28.33 | 32.00 | 32.84 | 38.21 | 39.68 | 46.83 | 52.00 | 50.50 | 38.04 |
| 2543 | 48.60 | 47.00 | 47.00 | 23.19 | 27.80 | 28.00 | 30.47 | 33.00 | 33.00 | 31.76 | 33.41 | 33.50 | 34.73 |
| 2544 | 34.17 | 33.24 | 16.50 | 16.50 | 17.78 | 25.67 | 28.20 | 30.89 | 31.00 | 32.18 | 48.41 | 52.50 | 30.59 |
| 2545 | 52.50 | 52.50 | 28.26 | 29.24 | 33.50 | 34.55 | 35.95 |       |       |       |       |       | 38.07 |

ที่มา : กรมการค้าภายใน

สิงหาคม 2545

สุกร

|                                                  |        |       |       |                      |                     |
|--------------------------------------------------|--------|-------|-------|----------------------|---------------------|
|                                                  | 2541   | 2542  | 2543  | 2544                 | 2545                |
| 1. ผลผลิต (ล้านตัว)                              | 9.379  | 9.075 | 9.493 | 9.668                | 9.797               |
| 2. ความต้องการภายในประเทศ (ล้านตัว)              | 10.091 | 8.887 | 9.362 | 9.470                | 9.580               |
| 3. ปริมาณการนำเข้าเนื้อสุกร (ตัน)                | -      | -     | 13.90 | 25.25                | -                   |
| 4. ปริมาณการส่งออกเนื้อสุกร (ตัน)                | 4,229  | 3,756 | 6,365 | 11,149               | 4,118               |
| 5. ราคาขายส่งสุกรมี่ชีวิต ตลาด กทม.<br>(บาท/กก.) | 39.15  | 42.20 | 33.86 | 37.12                | 40.50<br>(5 ส.ค.45) |
| 6. ต้นทุนการผลิตสุกรขุน                          | 33.95  | 37.73 | 31.02 | 32.70<br>(ประมาณการ) | 34.38<br>(มี.ค.45)  |

7. ราคาเฉลี่ย ข้อนหลัง 3 ปี กก.ละ 34.50 บาท

(ราคาข้อนหลัง 3 ปี (2542-2545) ช่วงผลผลิตออกมากเดือน ตุลาคม – กุมภาพันธ์)

8. สถานการณ์ปัจจุบัน ภาวะการค้าปกติ ราคาขายส่งสุกรมี่ชีวิต (ฟาร์ม) ปรับตัวสูงขึ้นจาก กก.ละ 39-40 บาท ในช่วงต้นเดือนกรกฎาคม 2545 เป็น กก.ละ 40-41 บาท ในช่วงกลางเดือน และทรงตัวอยู่ที่ระดับดังกล่าวตลอดทั้งเดือน เนื่องจากได้เกิดโรคระบาดในบางพื้นที่ ทำให้สูญเสียสุกรไปจำนวนหนึ่ง ปริมาณสุกรที่ออกสู่ตลาดจึงมีขนาดเล็กลง มีน้ำหนักต่ำกว่า 100 กก./ตัว สำหรับความคืบหน้าของการดำเนินการเสริมสร้างความพร้อมด้านการตลาดสินค้าเกษตร เพื่อรองรับการค้าเสรี กรมการค้าภายในได้จัดการสัมมนาเรื่อง สุกร : คุณภาพกับการพัฒนาเพื่อก้าวสู่สากล ขึ้นเมื่อวันที่ 23 กรกฎาคม 2545 ณ โรงแรมปรีนซ์พาเลซ โดยมีวัตถุประสงค์เพื่อ กระตุ้นให้เกษตรกรผู้เลี้ยงสุกรและผู้ประกอบธุรกิจต่อเนื่อง ปรับตัวให้พร้อมเพื่อรองรับการเปลี่ยนแปลงทางการค้า ด้วยการยกระดับคุณภาพเนื้อสุกรให้ได้มาตรฐานเป็นที่ยอมรับของ ตลาดทั้งภายในประเทศและต่างประเทศ ทั้งนี้ มีผู้เข้าร่วมสัมมนาประกอบด้วยผู้แทนจาก ส่วนราชการที่เกี่ยวข้อง เกษตรกร ผู้เลี้ยงสุกร องค์กร และผู้ประกอบธุรกิจต่อเนื่อง รวมทั้งสิ้น 160 คน

9. แนวโน้ม ในช่วงต่อไป คาดว่าราคาอาจจะอ่อนตัวลงอีกเล็กน้อย



สำนักการศึกษาเสถียรภาพราคาสินค้าเกษตร  
กรมการค้าภายใน  
สิงหาคม 2545



สถิติราคาขายส่ง-ขายปลีกสุรตลาด กทม. พ.ศ. 2540-2545

ราคาขายส่งลูกสุกร (12 กก/ตัว)

|      | มค.   | กพ.   | มีค.  | เมย.  | พค.   | มิย.  | กค.   | สค.   | กย. | ตค. | พย.   | ธค.   | เฉลี่ย |
|------|-------|-------|-------|-------|-------|-------|-------|-------|-----|-----|-------|-------|--------|
| 2540 | 1,291 | 1,216 | 1,086 | 1,050 | 1,058 | 1,100 | 1,091 | 1,028 | 857 | 577 | 320   | 479   | 929    |
| 2541 | 250   | 508   | 934   | 900   | 900   | 720   | 618   | 865   | 900 | 945 | 1,205 | 1,340 | 840    |
| 2542 | 1,375 | 1,400 | 1,425 | 1,500 | 1,500 | 1,464 | 1,243 | 924   | 650 | 620 | 864   | 900   | 1,155  |
| 2543 | 900   | 895   | 730   | 665   | 645   | 550   | 624   | 650   | 674 | 714 | 750   | 750   | 712    |
| 2544 | 750   | 734   | 711   | 826   | 900   | 900   | 900   | 900   | 900 | 900 | 945   | 1,000 | 864    |
| 2545 | 1,077 | 1,100 | 1,100 | 1,100 | 1,100 | 1,025 | 1,000 |       |     |     |       |       |        |

บาท/ตัว

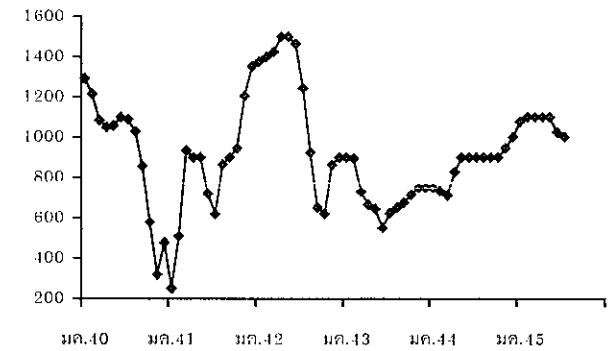

ราคาขายส่งสุกรมี่ชีวิต (ฟาร์ม)

|      | มค.   | กพ.   | มีค.  | เมย.  | พค.   | มิย.  | กค.   | สค.   | กย.   | ตค.   | พย.   | ธค.   | เฉลี่ย |
|------|-------|-------|-------|-------|-------|-------|-------|-------|-------|-------|-------|-------|--------|
| 2540 | 43.20 | 41.11 | 39.49 | 39.75 | 42.28 | 43.25 | 42.82 | 42.53 | 40.97 | 36.34 | 31.15 | 29.00 | 39.32  |
| 2541 | 29.00 | 33.95 | 39.82 | 38.72 | 40.59 | 40.47 | 38.90 | 42.05 | 41.77 | 40.52 | 41.55 | 42.50 | 39.15  |
| 2542 | 43.75 | 45.20 | 46.05 | 47.89 | 49.50 | 48.05 | 45.55 | 41.40 | 36.64 | 29.35 | 37.00 | 36.05 | 42.20  |
| 2543 | 34.55 | 34.55 | 31.33 | 34.26 | 34.88 | 34.14 | 35.24 | 34.86 | 33.50 | 34.07 | 33.91 | 31.06 | 33.86  |
| 2544 | 30.55 | 30.92 | 32.50 | 37.55 | 41.83 | 42.50 | 39.78 | 39.32 | 38.90 | 36.52 | 37.05 | 38.00 | 37.12  |
| 2545 | 37.43 | 36.61 | 38.38 | 40.39 | 40.50 | 39.10 | 39.93 |       |       |       |       |       |        |

บาท/กก.

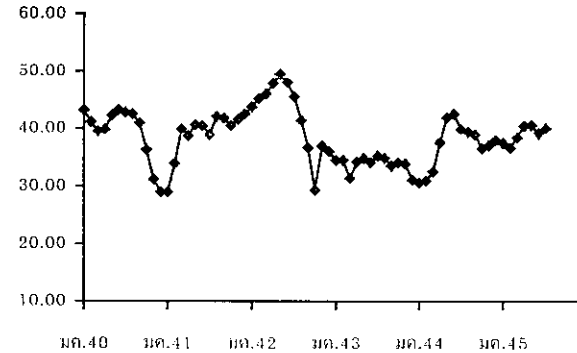

ราคาเฉลี่ย ย้อนหลัง 3 ปี (2542-2545) ช่วงผลผลิตออกมากเดือน ตุลาคม - กุมภาพันธ์ = กก.ละ 34.50 บาท

ราคาขายปลีกสุกรชำแหละเนื้อแดง

|      | มค.   | กพ.   | มีค.  | เมย.  | พค.   | มิย.  | กค.   | สค.   | กย.   | ตค.   | พย.   | ธค.   | เฉลี่ย |
|------|-------|-------|-------|-------|-------|-------|-------|-------|-------|-------|-------|-------|--------|
| 2540 | 81.36 | 80.00 | 78.48 | 78.50 | 80.95 | 82.00 | 82.00 | 82.00 | 80.09 | 78.64 | 76.25 | 74.21 | 79.54  |
| 2541 | 72.30 | 75.26 | 80.00 | 79.33 | 79.00 | 79.00 | 79.00 | 79.00 | 79.86 | 79.71 | 79.00 | 79.00 | 78.37  |
| 2542 | 79.50 | 81.40 | 82.00 | 85.83 | 86.50 | 86.50 | 85.78 | 83.81 | 80.50 | 76.75 | 77.70 | 76.90 | 81.93  |
| 2543 | 76.00 | 75.50 | 72.67 | 72.50 | 72.30 | 71.50 | 71.50 | 71.50 | 71.50 | 71.50 | 70.89 | 70.00 | 72.28  |
| 2544 | 70.60 | 70.00 | 70.00 | 72.55 | 75.86 | 76.50 | 76.50 | 76.50 | 75.15 | 72.86 | 71.73 | 72.50 | 73.40  |
| 2545 | 72.50 | 72.50 | 72.50 | 73.24 | 74.50 | 74.50 | 74.50 |       |       |       |       |       |        |

บาท/กก.

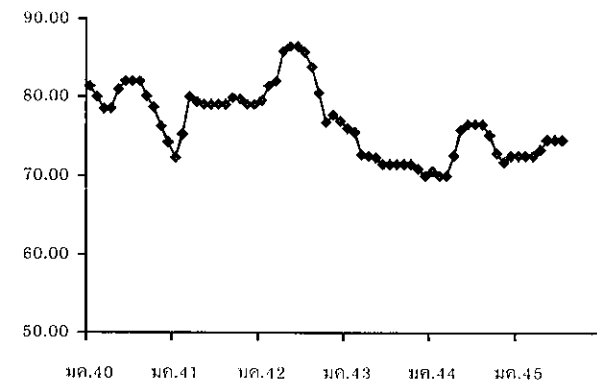

## ไข่ไก่

## 1. การผลิตและการส่งออก

|                          | 2541   | 2542   | 2543   | 2544  | 2545<br>(ประมาณการ) |
|--------------------------|--------|--------|--------|-------|---------------------|
| ผลผลิต (ล้านฟอง)         | 8,675  | 7,943  | 8,233  | 8,094 | 9,067               |
| ความต้องการใช้ (ล้านฟอง) | 8,576  | 7,915  | 8,152  | 8,054 | 9,017               |
| ส่งออก (ล้านฟอง)         | 99.125 | 27.804 | 88.548 | 40    | 50<br>(เป้าหมาย)    |
| ต้นทุน (บาท/ฟอง)         | 1.52   | 1.46   | 1.43   | 1.48  | -                   |

## 2. ราคา ณ แหล่งผลิต (บาท/ฟอง) :

|             |      |      |      |      |                 |
|-------------|------|------|------|------|-----------------|
| ไข่ไก่สดคละ | 1.68 | 1.54 | 1.17 | 1.46 | 1.40<br>(กค.45) |
|-------------|------|------|------|------|-----------------|

## 3. สภาพปัญหา/สาเหตุ

ผลผลิตไข่ไก่ในปี 2545 มีแนวโน้มมากกว่าปีที่ผ่านมา เนื่องจากระดับราคาไข่ไก่จูงใจให้มีการขยายการผลิตเพิ่มขึ้น จากเดิมที่ได้มีการปลดแม่ไก่ออกจำหน่ายไก่เนื้อจำนวนมาก และปัจจุบันผู้เลี้ยงได้ปรับเปลี่ยนวิธีการเลี้ยงเป็นระบบฟาร์มปิด ซึ่งมีประสิทธิภาพการผลิตการเลี้ยงที่ดี ทำให้มีปริมาณไข่ไก่มากขึ้น ในขณะที่การบริโภคชะลอตัว ซึ่งคาดว่าราคาจะอยู่ในระดับที่อ่อนตัวลงจากปี 2544

## 4. มาตรการแก้ไข

(1) คชก. ได้อนุมัติโครงการเพื่อแก้ไขปัญหาราคาไข่ไก่ตกต่ำ ปี 2543/44 ดังนี้

4.1 โครงการเก็บสต็อกไข่ไก่เข้าห้องเย็น ปี 2543/44

โดยอนุมัติเงินทุนหมุนเวียนจำนวน 60 ล้านบาทให้

- กรมการค้าภายใน 30 ล้านบาท จัดสรรให้สมาชิกสมาคมผู้ผลิต ผู้ค้าและส่งออกไข่ไก่ และสมาคมส่งเสริมการเลี้ยงไก่แห่งประเทศไทยฯ เพื่อรวบรวมไข่ไก่เข้าห้องเย็น
- กรมส่งเสริมสหกรณ์ 30 ล้านบาท จัดสรรให้สถาบันเกษตรกร เพื่อใช้รวบรวมไข่ไก่เก็บสต็อกเข้าห้องเย็น ระยะเวลาโครงการฯ พย. 43 - มิย. 44

4.2 โครงการส่งเสริมการช่วยเหลือด้านปัจจัยผลิตและลดต้นทุนการผลิตไข่ไก่ ปี 2545 อนุมัติเงินทุน จำนวน 66 ล้านบาท ให้กรมส่งเสริมสหกรณ์ดำเนินการตามโครงการจัดสรรให้สหกรณ์ให้สหกรณ์ผู้เลี้ยงไก่ไข่แปดริ้วจำกัด จำนวน 41 ล้านบาท และสหกรณ์ผู้เลี้ยงไก่ไข่ ชลบุรี จำนวน 20 ล้านบาท และสหกรณ์เลี้ยงไข่ไก่เชียงใหม่-ลำพูน จำกัด 5 ล้านบาท เพื่อใช้หมุนเวียนรับซื้อข้าวโพดเลี้ยงสัตว์ จำนวน 38,000 ตัน มาจำหน่ายให้สมาชิกในช่วงข้าวโพดขาดแคลน ระยะเวลาโครงการฯ มกราคม 2545 - มกราคม 2546

- (2) โครงการเชื่อมโยงการผลิตและการตลาดไข่ไก่เพื่อรักษาระดับราคาปี 2543/44 เพื่อเชื่อมโยงให้ผู้ผลิตนำผลผลิตออกจำหน่ายให้ผู้บริโภคโดยตรงในราคายุติธรรม เพื่อขยายตลาดและเป็นการกระตุ้นการบริโภคภายในประเทศและเป็นการลดผลผลิตส่วนเกินของเกษตรกรด้วย โดยจะดำเนินการทั้งในส่วนกลางและภูมิภาค โดยในส่วนภูมิภาคระยะเวลาโครงการ พย. 43-มค. 44 ส่วนในส่วนกลางมีการดำเนินการระหว่าง พย.43 - มีค.44

#### 5. ผลการดำเนินการ

5.1 โครงการเก็บสต็อกไข่ไก่เข้าห้องเย็น ปี 2543/44 มีผู้เข้าร่วมโครงการกับกรมการค้าภายใน 4 ราย วงเงินจัดสรรทั้งสิ้น 29 ล้านบาท เก็บไข่เข้าห้องเย็น จำนวน 24.30 ล้านฟอง

5.2 โครงการเชื่อมโยงการผลิต และการตลาดไข่ไก่เพื่อรักษาระดับราคา ปี 2543/44

(1) จัดหาแหล่งจำหน่ายให้ผู้ผลิตนำผลผลิตออกจำหน่ายให้ผู้บริโภคโดยตรง บริเวณสถานที่ราชการ และตลาดกลางในเขตกรุงเทพมหานคร

(2) สำนักงานการค้าภายใน 22 จังหวัด ได้ดำเนินการตามโครงการเชื่อมโยงการผลิต การตลาดไข่ไก่ โดยการจัดการให้ผู้เลี้ยงไข่ไก่จำหน่ายไข่ไก่แก่ผู้บริโภคโดยตรง ในราคาฟองละ 1.40 - 1.70 บาท

#### 6. สถานการณ์และแนวโน้ม

ราคาไข่ไก่สดคละ ณ แหล่งผลิต เดือน กรกฎาคม 2545 เฉลี่ย ฟองละ 1.40 บาท ลดลงจากเดือนก่อน คิดเป็นร้อยละ 8.50 มีผลจากสภาพอากาศที่เอื้อต่อการให้ไข่ของแม่ไก่ อีกทั้งการเลี้ยงระบบอู่แวน ทำให้มีปริมาณไข่ไก่ออกสู่ตลาดจำนวนมาก กอปรกับภาวะตลาดไม่คล่องตัว จึงส่งผลให้ราคาไข่ไก่ลดลง ด้านแนวโน้มคาดว่าราคาไข่ไก่จะสูงขึ้น เนื่องจากผู้เลี้ยงได้มีการปลดแม่ไก่ออกจำหน่ายเป็นไก่เนื้อจำนวนมาก จึงทำให้มีปริมาณไข่ไก่เข้าสู่ตลาดน้อยลง

สำนักรักษาเสถียรภาพราคาสินค้าเกษตร

พฤษภาคม 2545

F: ไข่ไก่ 45 D:Profily ไข่ไก่

สถิติราคาขายส่ง-ขายปลีกไข่ไก่สด คณะ ตลาด กทม.

ปี 2540 - 2545

ปี 2544: ราคาส่งปลีกไข่ไก่สด (บาท/กก.)

หน่วย: บาท/ฟอง

| ปี                                | มค.   | กพ.   | มีค.  | เมย.  | พค.   | มิย.  | กค.   | สค.   | กย.   | ตค.   | พย.   | ธค.   | เฉลี่ย |
|-----------------------------------|-------|-------|-------|-------|-------|-------|-------|-------|-------|-------|-------|-------|--------|
| ราคาสุกไข่ไก่หัวฟอง(บาท/ตัว)      |       |       |       |       |       |       |       |       |       |       |       |       |        |
| 2540                              | 6.98  | 6.5   | 7.93  | 10.13 | 10.5  | 10.5  | 10.5  | 10.5  | 10.5  | 10.73 | 11.5  | 12.87 | 9.93   |
| 2541                              | 13.5  | 13.5  | 13.5  | 13.5  | 13.5  | 14.45 | 16.5  | 16.5  | 16.5  | 16.5  | 16.5  | 16.5  | 15.08  |
| 2542                              | 17.75 | 19    | 19    | 19    | -     | 19    | 19    | 19    | 18.36 | 16.75 | 14.50 | 14.50 | 17.91  |
| 2543                              | 16.10 | 16.21 | 15.50 | 11.15 | 8.72  | 8.50  | 8.50  | 8.50  | 9.74  | 10.50 | 10.50 | 10.50 | 11.18  |
| 2544                              | 8.59  | 10.40 | 13.41 | 14.35 | 14.50 | 15.45 | 15.50 | 16.50 | 17.30 | 18.40 | 17.77 | 17.50 | 14.97  |
| 2545                              | 17.50 | 17.50 | 17.50 | 17.50 | 17.50 | 17.90 | 19.36 |       |       |       |       |       |        |
| ราคาไข่ไก่สด คณะ ณ แหล่งผลิต      |       |       |       |       |       |       |       |       |       |       |       |       |        |
| 2540                              | 1.09  | 1.07  | 1.24  | 1.27  | 1.42  | 1.45  | 1.43  | 1.52  | 1.59  | 1.43  | 1.42  | 1.33  | 1.36   |
| 2541                              | 1.34  | 1.64  | 1.62  | 1.45  | 1.79  | 1.96  | 1.78  | 1.80  | 1.77  | 1.69  | 1.65  | 1.70  | 1.68   |
| 2542                              | 1.74  | 1.60  | 1.56  | 1.57  | 1.67  | 1.70  | 1.67  | 1.55  | 1.43  | 1.35  | 1.26  | 1.35  | 1.54   |
| 2543                              | 1.22  | 1.10  | 1.18  | 1.11  | 1.18  | 1.20  | 1.20  | 1.31  | 1.35  | 1.16  | 1.05  | 1.02  | 1.17   |
| 2544                              | 1.01  | 1.33  | 1.44  | 1.37  | 1.47  | 1.55  | 1.62  | 1.70  | 1.73  | 1.64  | 1.52  | 1.60  | 1.46   |
| 2545                              | 1.55  | 1.48  | 1.46  | 1.50  | 1.58  | 1.53  | 1.40  |       |       |       |       |       |        |
| ราคาขายส่งไข่ไก่สด คณะ ตลาด กทม.  |       |       |       |       |       |       |       |       |       |       |       |       |        |
| 2540                              | 1.29  | 1.27  | 1.45  | 1.48  | 1.63  | 1.66  | 1.67  | 1.80  | 1.85  | 1.76  | 1.73  | 1.64  | 1.60   |
| 2541                              | 1.61  | 1.89  | 1.88  | 1.76  | 2.04  | 2.22  | 2.07  | 2.09  | 2.06  | 1.98  | 1.98  | 1.99  | 1.96   |
| 2542                              | 2.01  | 1.86  | 1.81  | 1.83  | 1.95  | 1.98  | 1.94  | 1.80  | 1.69  | 1.60  | 1.55  | 1.68  | 1.81   |
| 2543                              | 1.53  | 1.40  | 1.48  | 1.34  | 1.42  | 1.44  | 1.44  | 1.55  | 1.59  | 1.40  | 1.28  | 1.25  | 1.42   |
| 2544                              | 1.24  | 1.49  | 1.64  | 1.55  | 1.61  | 1.77  | 1.84  | 1.92  | 1.95  | 1.86  | 1.73  | 1.83  | 1.69   |
| 2545                              | 1.75  | 1.67  | 1.66  | 1.70  | 1.81  | 1.77  | 1.64  |       |       |       |       |       |        |
| ราคาขายปลีกไข่ไก่สด คณะ ตลาด กทม. |       |       |       |       |       |       |       |       |       |       |       |       |        |
| 2540                              | 1.73  | 1.72  | 1.72  | 1.72  | 1.81  | 1.82  | 1.86  | 1.93  | 1.98  | 1.95  | 1.88  | 1.84  | 1.83   |
| 2541                              | 1.88  | 2.06  | 2.06  | 1.97  | 2.25  | 2.46  | 2.41  | 2.40  | 2.40  | 2.32  | 2.22  | 2.23  | 2.22   |
| 2542                              | 2.30  | 2.23  | 2.16  | 2.14  | 2.23  | 2.23  | 2.21  | 2.16  | 2.12  | 2.00  | 1.93  | 1.93  | 2.14   |
| 2543                              | 1.88  | 1.73  | 1.73  | 1.73  | 1.73  | 1.73  | 1.73  | 1.80  | 1.83  | 1.78  | 1.73  | 1.73  | 1.76   |
| 2544                              | 1.73  | 1.84  | 2.01  | 1.99  | 2.05  | 2.13  | 2.17  | 2.19  | 2.28  | 2.23  | 2.15  | 2.18  | 2.08   |
| 2545                              | 2.16  | 2.08  | 2.08  | 2.08  | 2.16  | 2.16  | 2.08  |       |       |       |       |       |        |

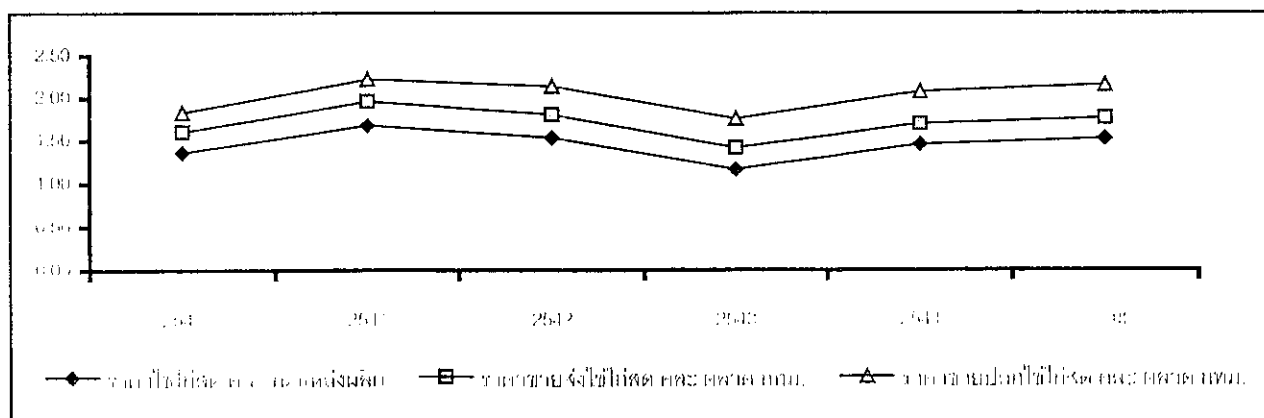

## ถั่วลิสง

| 1. ผลผลิต/ความต้องการใช้(ตัน)     | ปี 2541/42 | ปี 2542/43 | ปี2543/44  | ปี2544/45  | ปี2545/46 |
|-----------------------------------|------------|------------|------------|------------|-----------|
| 1.1 ผลผลิตโลก                     | 34,157,780 | 29,260,000 | 31,170,000 | 33,740,000 | NA        |
| 1.2 ผลผลิตไทย                     | 135,316    | 137,526    | 131,897    | 128,816    | 132,023*  |
| 1.3 ความต้องการใช้                | 138,256    | 138,029    | 167,636    | 180,901    | 185,000   |
| หมายเหตุ: สศก.พยากรณ์ มี.ย.45     |            |            |            |            |           |
| 1.4 การนำเข้า/ส่งออก              | ปี 2541    | ปี 2542    | ปี 2543    | ปี 2544    | ปี 2545   |
| - นำเข้า                          |            |            |            |            | (มก-มีย.) |
| ถั่วลิสงทั้งเปลือกแห้ง            |            |            |            |            |           |
| ปริมาณ (ตัน)                      |            |            |            |            |           |
| มูลค่า (ล้านบาท)                  | 3,956      | 3,436      | 36,974     | 53,851     | 27,283    |
| กากถั่วลิสง ปริมาณ (ตัน)          | 37.46      | 34.76      | 378.51     | 640.26     | 325.50    |
| มูลค่า (ล้านบาท)                  | 99,671     | 44,011     | 11,540     | 30,078     | 31,658    |
| - ส่งออก                          |            |            |            |            |           |
| ถั่วลิสงทั้งเปลือกแห้ง            |            |            |            |            |           |
| ปริมาณ (ตัน)                      |            |            |            |            |           |
| มูลค่า (ล้านบาท)                  | 1,016      | 2,933      | 1,233      | 1,766      | 779       |
| มูลค่า (ล้านบาท)                  | 9.45       | 31.94      | 11.60      | 15.86      | 11.51     |
| 2. ราคาที่เกษตรกรขายได้ (บาท/กก.) | ปี 2541    | ปี 2542    | ปี2543     | ปี 2544    | ปี 2545   |
|                                   |            |            |            |            | (ก.ค.)    |
| - ถั่วลิสงทั้งเปลือกสดคละ         | 7.03       | 6.84       | 7.10       | 7.24       | 5.25      |
| - ถั่วลิสงทั้งเปลือกแห้งคละ       | 13.38      | 11.59      | 11.30      | 11.07      | 12.00     |
| 3. ต้นทุนการผลิต (บาท/กก.)        | 7.49       | 8.33       | 10.00      | 11.50      | 12.14     |

## 4. สภาพปัญหา/สาเหตุ

4.1 ประสิทธิภาพการผลิตต่ำ ต้นทุนการผลิตสูง เนื่องจากขาดแคลนเมล็ดพันธุ์ดี ขาดความรู้ความเข้าใจเกี่ยวกับเทคโนโลยีการผลิต รวมทั้งวิทยากรก่อนและหลังการเก็บเกี่ยว เกษตรกรนิยมปลูกเป็นรายได้เสริม หรือปลูกหัวไร่ปลายนากระจายทั่วไปไม่แน่นอน

4.2 คุณภาพถั่วลิสงของไทยมีเชื้อราและสาร Aflatoxins ปนเปื้อนในอัตราค่อนข้างสูง เมล็ดเล็ก ความชื้น สิ่งเจือปน เมล็ดเสียค่อนข้างมาก

4.3 เกษตรกรขาดความรู้ด้านการตลาด เช่น เครื่องชั่งตวงวัด การตัดเกรด การจัดชั้น และการปรับปรุงคุณภาพให้ดีขึ้น ไม่มีการรวมตัวกันในการจำหน่าย ทำให้ขาดอำนาจการต่อรอง

4.4 เกษตรกรไม่มีสถานที่เก็บรักษาเพื่อรอราคาต้องจำหน่ายผลผลิตทันที ทำให้ราคาไม่มีเสถียรภาพและมักเกิดปัญหาการขาดค่าในช่วงที่ผลผลิตออกมาก

4.5 โรงงานสกัดน้ำมันถั่วลิสงมีขนาดเล็ก ประสิทธิภาพในการผลิตต่ำ ทำให้ต้นทุนการผลิตสูง ไม่สามารถแข่งขันกับน้ำมันบริโภคชนิดอื่นได้

4.6 มีการลักลอบนำเข้าตามแนวชายแดนจากจีนและเมียนมาร์ เพราะขนาดเมล็ดใหญ่กว่า และราคาถูกกว่าของไทย

## 5. การแก้ไขปัญหา

5.1 กรณีเกิดปัญหาด้านราคา อาจใช้มาตรการแทรกแซงตลาดของ คชก. ให้ความช่วยเหลือเกษตรกร โดยถือตามเกณฑ์ที่กำหนดไว้ในระเบียบสำนักนายกรัฐมนตรีว่าด้วยเรื่องนี้ ซึ่งใช้ราคาเฉลี่ยย้อนหลัง 3 ปี

5.2 การพัฒนาระบบตลาด เพื่อปรับปรุงกลไกตลาดสินค้าเกษตรในระดับท้องถิ่นและภูมิภาคอย่างเป็นระบบ ได้แก่ จัดตั้งตลาดกลาง การจัดตลาดนัด และการรวมกลุ่มขายถั่วลิสง เพื่อช่วยให้เกษตรกรมีทางเลือก ลดขั้นตอนการตลาด และแก้ไขปัญหาสินค้าล้นตลาดช่วงต้นฤดู ส่งเสริมความรู้ด้านการตลาด ระบบการซื้อขายแบบตลาดกลาง การใช้เครื่องชั่งตวงวัด วิธีการซื้อขายไม่ให้ถูกเอารัดเอาเปรียบ เพื่อสร้างความมั่นใจให้เกษตรกรสามารถต่อรองราคาและได้รับราคาที่เป็นธรรม

5.3 สนับสนุนการแปรรูปและพัฒนาผลิตภัณฑ์ถั่วลิสงตลอดจนขยายตลาดทั้งในประเทศและเพื่อการส่งออกให้เพิ่มขึ้น

## 6. สถานการณ์ปัจจุบัน/แนวโน้ม

5.2 ในปีการผลิต 2545/46 กระทรวงเกษตรและสหกรณ์ได้พยากรณ์เมื่อเดือน มิ.ย.45 โดยคาดว่าจะมีผลผลิตถั่วลิสงประมาณ 132,023 ตัน เพิ่มขึ้นจากปีที่ผ่านมาซึ่งมีผลผลิต 128,816 ตัน หรือเพิ่มขึ้นร้อยละ 2.5 เนื่องจากเมื่อเปรียบเทียบกับพืชอื่นๆ ถั่วลิสงเป็นพืชที่ให้ผลตอบแทนดีพอสมควร และปัจจุบันความต้องการใช้ภายในประเทศมีแนวโน้มเพิ่มมากขึ้น ทั้งเพื่อการบริโภคและอุตสาหกรรมแปรรูป จึงเป็นแรงจูงใจให้เกษตรกรขยายการผลิต

5.2 แม้ว่าปริมาณผลผลิตที่เพิ่มขึ้นในปีนี้มีไม่มาก แต่จะมีส่วนช่วยลดการนำเข้าลง  
ได้ระดับหนึ่ง และไม่ส่งผลกระทบต่อราคาภายในประเทศ

5.3 ราคาที่เกษตรกรขายได้ เดือน ก.ค.45 ถั่วลิสงทั้งเปลือกแห้งคละ กก.ละ 12.00  
บาท ใกล้เคียงกับเดือนที่แล้วซึ่งมีราคา กก.ละ 12.02 บาท ส่วนราคาขายส่งตลาด กทม. ก.ก.  
ละ 27.69 บาท ต่ำกว่าเดือนที่แล้วซึ่งมีราคา ก.ก.ละ 27.92 บาท

---

สำนักวิชาเสถียรภาพราคาสินค้าเกษตร  
กรมการค้าภายใน  
สิงหาคม 2545  
1.ผลผลิต D:ถั่วลิสง(ม่วง)

## ราคาตัวลิสงที่เกษตรกรขายได้

บาท/กก.

|                                                                           | มก.   | กพ.   | มีค.  | เมย.  | พค.   | มิย.  | กค.   | สค.   | กย.   | ตค.   | พย.   | ธค.   | เฉลี่ย |
|---------------------------------------------------------------------------|-------|-------|-------|-------|-------|-------|-------|-------|-------|-------|-------|-------|--------|
| ราคาเกษตรกรขายได้ ตัวลิสงทั้งเปลือกสด ที่มา:สำนักงานเศรษฐกิจการเกษตร      |       |       |       |       |       |       |       |       |       |       |       |       |        |
| ปี 2535                                                                   | 5.91  | 5.60  | 2.65  | 4.80  | 7.10  | 7.04  | -     | 4.50  | 5.34  | 4.32  | 3.63  | 3.34  | 4.93   |
| ปี 2536                                                                   | -     | 4.50  | 3.38  | 4.47  | 6.38  | 6.25  | 3.45  | 4.57  | 4.86  | 5.45  | -     | 7.84  | 5.12   |
| ปี 2537                                                                   | 9.75  | -     | -     | 5.70  | 6.85  | -     | -     | 4.33  | 5.04  | 4.44  | -     | 8.00  | 6.30   |
| ปี 2538                                                                   | -     | -     | 5.29  | 6.08  | 4.47  | 3.00  | -     | -     | 4.50  | 4.40  | -     | 5.13  | 4.70   |
| ปี 2539                                                                   | 6.17  | -     | -     | 5.50  | 5.97  | 6.50  | 7.80  | 5.74  | 4.87  | 7.07  | 6.96  | 7.10  | 6.37   |
| ปี 2540                                                                   | 7.07  | -     | 7.76  | 6.47  | 5.40  | 6.37  | 7.67  | 6.00  | 5.43  | 6.23  | 6.00  | 7.33  | 6.52   |
| ปี 2541                                                                   | -     | -     | 7.17  | 7.28  | 6.67  | 8.25  | 8.00  | 7.12  | 6.79  | 5.62  | 5.69  | 6.55  | 6.91   |
| ปี 2542                                                                   | -     | 10.00 | 9.17  | 6.81  | 5.62  | 6.80  | 6.27  | 5.72  | 6.27  | 6.55  | 6.19  | 5.84  | 6.84   |
| ปี 2543                                                                   | 6.56  | 6.55  | 8.23  | 6.47  | 6.13  | 6.93  | 6.88  | 7.49  | 7.51  | 7.38  | 7.37  | 7.75  | 7.10   |
| ปี 2544                                                                   | 6.19  | 5.22  | 6.52  | 6.65  | 6.42  | 8.25  | 7.25  | 7.52  | 7.54  | 8.23  | 9.32  | 7.35  | 7.21   |
| ปี 2545                                                                   | 7.09  | -     | 9.98  | 9.39  | 7.94  | 9.50  | 9.24  |       |       |       |       |       | 8.87   |
| ราคาเกษตรกรขายได้ ตัวลิสงทั้งเปลือกแห้งคละ ที่มา:สำนักงานเศรษฐกิจการเกษตร |       |       |       |       |       |       |       |       |       |       |       |       |        |
| ปี 2535                                                                   | 7.78  | 7.83  | 7.86  | 10.16 | 9.11  | 8.14  | -     | 8.55  | 8.62  | 7.34  | 7.18  | 6.82  | 8.13   |
| ปี 2536                                                                   | 5.97  | 7.92  | 8.76  | 8.21  | 8.65  | 8.39  | 8.01  | 7.34  | 7.81  | 8.46  | 8.02  | 9.73  | 8.11   |
| ปี 2537                                                                   | 11.02 | 11.73 | -     | 6.25  | 9.83  | 9.75  | -     | 8.32  | 8.23  | 9.17  | 8.94  | 10.06 | 9.33   |
| ปี 2538                                                                   | 8.57  | 8.39  | -     | 8.67  | 10.90 | -     | -     | -     | 9.68  | 9.50  | 10.37 | 11.59 | 9.71   |
| ปี 2539                                                                   | 11.96 | -     | 11.58 | 10.07 | 10.48 | -     | 8.88  | 8.53  | 9.08  | 10.52 | 12.89 | 14.89 | 10.89  |
| ปี 2540                                                                   | 9.98  | 10.73 | 12.00 | 11.67 | 11.56 | 12.98 | 14.00 | 12.50 | 14.40 | 12.98 | 13.50 | 13.09 | 12.45  |
| ปี 2541                                                                   | 14.34 | -     | 12.00 | 14.25 | 13.94 | 13.50 | -     | -     | 12.44 | 14.00 | 12.78 | 13.17 | 13.38  |
| ปี 2542                                                                   | 12.03 | -     | 13.61 | 11.86 | 10.45 | 12.90 | 13.23 | 11.59 | 10.30 | 9.86  | 11.01 | 10.68 | 11.21  |
| ปี 2543                                                                   | 10.65 | 9.23  | 11.67 | 12.10 | 11.18 | 12.12 | 13.58 | 12.12 | 12.07 | 10.81 | 10.25 | 9.77  | 11.40  |
| ปี 2544                                                                   | 9.45  | 8.61  | 9.54  | 9.45  | 10.50 | 9.94  | 14.59 | 13.29 | 12.02 | 11.98 | 11.44 | 11.89 | 11.06  |
| ปี 2545                                                                   | 11.25 | 12.14 | 13.64 | 12.55 | 11.99 | 12.02 | 13.05 |       |       |       |       |       | 12.38  |





-D:A F:1.ผลผลิต-ถั่วเขียว(ม่วง)

## ถั่วเขียว

| 1. ผลผลิตและความต้องการใช้      | ปี 2541/42 | ปี 2542/43 | ปี 2543/44 | ปี 2544/45 | ปี 2545/46          |
|---------------------------------|------------|------------|------------|------------|---------------------|
| 1.1 ผลผลิต (ตัน)                | 225,933    | 249,366    | 227,075    | 242,957    | 242,957*            |
| 1.2 ความต้องการใช้ (ตัน)        | 207,026    | 215,989    | 193,948    | 224,875    | 239,662             |
| หมายเหตุ : สศก.พยากรณ์,มิ.ย..45 |            |            |            |            |                     |
| 1.3 การส่งออก                   | ปี 2541    | ปี 2542    | ปี 2543    | ปี 2544    | ปี 2545(ม.ก.-มิ.ย.) |
| - ถั่วเขียวผิวมัน               |            |            |            |            |                     |
| ปริมาณ (ตัน)                    | 8,403      | 21,305     | 22,340     | 13,065     | 7,681               |
| มูลค่า (ล้านบาท)                | 205.25     | 311.28     | 318.38     | 244.15     | 153.64              |
| - ถั่วเขียวผิวดำ                |            |            |            |            |                     |
| ปริมาณ (ตัน)                    | 10,504     | 12,072     | 10,787     | 8,887      | 8,115               |
| มูลค่า (ล้านบาท)                | 162.72     | 178.08     | 272.04     | 107.37     | 113.00              |
| 2. ราคา (บาท/กก.)               | ปี 2540/41 | ปี 2541/42 | ปี 2542/43 | ปี 2543/44 | ปี 2544/45          |
| เกษตรกรขายได้                   |            |            |            |            | (ก.ค.)              |
| - ถั่วเขียวผิวมันคละ            | 13.19      | 13.18      | 10.67      | 14.44      | 12.91               |
| - ถั่วเขียวผิวดำคละ             | 14.17      | 11.07      | 9.90       | 17.73      | -                   |
| 3. ต้นทุนการผลิต (บาท/กก.)      | 8.13       | 8.13       | 8.52       | 8.25       | 8.51                |

## 4. สภาพปัญหา/สาเหตุ

4.1 ต้นทุนการผลิตสูง ผลผลิตต่อไร่ค่อนข้างต่ำ เนื่องจากขาดแคลนพันธุ์ดี การใช้เทคโนโลยีไม่ถูกต้อง

4.2 เกษตรกรขาดอำนาจต่อรองราคา เนื่องจากขาดมาตรฐานการคัดเกรดและคุณภาพ

4.3 ผลผลิตถั่วเขียวของไทยมีปัญหาเรื่องคุณภาพเกี่ยวกับเชื้อราและสิ่งเจือปนรวมทั้งมีสารพิษตกค้าง

4.4 ตลาดส่งออกมีค่อนข้างจำกัด และราคามักผันผวนไม่แน่นอน

## 5. การแก้ไข้ปัญหา

## 5.1 ระยะสั้น

กรณีเกิดปัญหาราคาตกต่ำที่ผ่านมา ได้ใช้มาตรการแทรกแซงตลาดของ คชก. ให้ความช่วยเหลือเกษตรกร โดยถือตามหลักเกณฑ์ที่กำหนดไว้ในระเบียบสำนักนายกรัฐมนตรีว่าด้วยเรื่องนี้ ซึ่งใช้ราคาเฉลี่ยย้อนหลัง 3 ปี

## 5.2 ระยะเวลา

- 1) เพิ่มประสิทธิภาพการผลิตให้ได้ผลผลิตต่อไร่สูงขึ้น เพื่อลดต้นทุนการผลิตและปรับปรุงคุณภาพผลิตให้มีคุณภาพดี ตรงกับความต้องการของตลาด
- 2) ปรับระบบการผลิตถั่วเขียวให้สอดคล้องกับความต้องการของตลาดทั้งในด้านปริมาณและคุณภาพ โดยกำหนดช่วงการเพาะปลูกและเก็บเกี่ยวให้เหมาะสม เพื่อหลีกเลี่ยงการกระทบฝนระหว่างการเก็บเกี่ยว
- 3) จัดให้มีการรวมกลุ่มเกษตรกรเพื่อสร้างอำนาจต่อรองราคาและสนับสนุนการแปรรูปเป็นผลิตภัณฑ์ต่างๆ เพื่อสร้างมูลค่าเพิ่ม

## 6. สถานการณ์ปัจจุบัน/แนวโน้ม

6.1 ในปีการผลิต 2545/46 กระทรวงเกษตรและสหกรณ์ได้พยากรณ์เมื่อเดือน มิ.ย.45 โดยคาดว่าจะมีผลผลิตถั่วเขียว ประมาณ 259,662 ตัน เพิ่มขึ้นจากปีที่ผ่านมาซึ่งมีผลผลิต 242,957 ตัน หรือเพิ่มขึ้นร้อยละ 6.9 เนื่องจากถั่วเขียวเป็นพืชที่ไม่ค่อยมีปัญหาด้านตลาด และราคาที่เกษตรกรขายได้ในปีที่ผ่านมาอยู่ในเกณฑ์ดี กอปรกับแนวโน้มความต้องการภายในประเทศและต่างประเทศยังมีอยู่ค่อนข้างสูง จึงเป็นแรงจูงใจให้เกษตรกรขยายพื้นที่ปลูก

6.2 ราคาถั่วเขียวผิวมัน(ตันฤดูฝน)ที่เกษตรกรขายได้ เดือน ก.ค.45 ปรับตัวสูงขึ้นเล็กน้อยโดยมีราคา กก.ละ 12.91 บาท เทียบกับเดือนที่แล้วซึ่งมีราคา กก.ละ 12.11 บาท ส่วนราคาขายส่งตลาดกรุงเทพฯ ก.ก.ละ 16.30 บาท ใกล้เคียงกับเดือนที่แล้วซึ่งมีราคา ก.ก.ละ 17.92 บาท สำหรับถั่วเขียวผิวดำในช่วงนี้ไม่มีราคา

สำนักวิชาเสถียรภาพราคาสินค้าเกษตร  
กรมการค้าภายใน  
สิงหาคม 2545

D:A F:1.ผลผลิต-ถั่วเขียว



## อ่าวเขียวผิวดำ

ราคาสารพัดแก้ว (1)

หน่วย : บาท/กก.

| ปี                                       | พย.   | ธค.   | มค.   | กพ.   | มีค.  | เมย.  | พค.   | มิย.  | กค.   | สค.   | กย.   | ตค.   | เฉลี่ยทั้งปี |
|------------------------------------------|-------|-------|-------|-------|-------|-------|-------|-------|-------|-------|-------|-------|--------------|
| ราคาที่เหมาะสมกรขายได้ อ่าวเขียวผิวดำคละ |       |       |       |       |       |       |       |       |       |       |       |       |              |
| ที่มา: สำนักงานเศรษฐกิจการเกษตร          |       |       |       |       |       |       |       |       |       |       |       |       |              |
| 2531/32                                  | 5.33  | 7.50  | 7.71  | 7.72  | 7.22  | -     | -     | -     | -     | -     | -     | -     | 7.10         |
| 2532/33                                  | -     | 6.87  | -     | 7.21  | 6.41  | -     | -     | -     | -     | -     | 7.90  | -     | 7.10         |
| 2533/34                                  | 7.33  | 6.56  | 6.09  | 6.06  | 6.01  | 5.83  | 5.80  | -     | -     | -     | -     | -     | 6.24         |
| 2534/35                                  | -     | 7.23  | 6.32  | 5.95  | 5.71  | 5.56  | 5.61  | -     | -     | -     | -     | -     | 6.06         |
| 2535/36                                  | 5.00  | 5.00  | 5.00  | 4.15  | -     | -     | -     | -     | -     | -     | -     | -     | 4.79         |
| 2536/37                                  | -     | 7.53  | 10.58 | 11.86 | -     | -     | -     | -     | -     | -     | -     | -     | 9.99         |
| 2537/38                                  | -     | 11.13 | 9.97  | 9.10  | -     | -     | -     | -     | -     | -     | -     | -     | 10.07        |
| 2538/39                                  | 9.72  | 11.41 | 10.06 | 8.50  | -     | -     | -     | -     | -     | -     | -     | -     | 9.92         |
| 2539/40                                  | 8.23  | 7.25  | 5.04  | 5.30  | 6.76  | 8.20  | 5.66  | 5.00  | -     | -     | -     | -     | 6.43         |
| 2540/41                                  | 9.00  | -     | 19.33 | -     | -     | -     | -     | -     | -     | -     | -     | -     | 14.17        |
| 2541/42                                  | 10.59 | 11.63 | 11.00 | -     | -     | -     | -     | -     | -     | -     | -     | -     | 11.07        |
| 2542/43                                  | -     | 7.90  | 11.90 | -     | -     | -     | -     | -     | -     | -     | -     | -     | 9.90         |
| 2543/44                                  | -     | 18.40 | 17.90 | 16.90 | -     | -     | -     | -     | -     | -     | -     | -     | 17.73        |
| 2544/45                                  | 11.19 | 12.02 | 11.04 | -     | -     | -     | -     | -     | -     | -     | -     | -     | 11.42        |
| ราคาขายส่ง กทม. อ่าวเขียวผิวดำอย่างดี    |       |       |       |       |       |       |       |       |       |       |       |       |              |
| ที่มา: กรมการค้าภายใน                    |       |       |       |       |       |       |       |       |       |       |       |       |              |
| 2531/32                                  | 8.21  | 9.29  | 9.03  | 8.58  | 8.50  | 8.50  | 8.50  | 8.50  | 8.46  | 8.34  | 8.34  | 8.34  | 8.55         |
| 2532/33                                  | 6.75  | 7.03  | 7.94  | 8.99  | 10.25 | 10.53 | 10.72 | 10.33 | 10.95 | 10.96 | 10.53 | 9.97  | 9.58         |
| 2533/34                                  | 9.77  | 8.87  | 7.83  | 7.92  | 8.33  | 8.89  | 9.00  | 9.00  | 10.23 | 10.50 | 10.50 | 10.50 | 9.28         |
| 2534/35                                  | 10.50 | 8.87  | 7.92  | 7.74  | 6.83  | 6.83  | 6.83  | 6.83  | 6.83  | 6.83  | 6.73  | 6.59  | 7.44         |
| 2535/36                                  | 6.59  | 6.50  | 6.42  | 6.42  | 6.42  | 6.42  | 6.42  | 6.42  | 6.42  | 6.42  | 6.42  | 6.10  | 6.41         |
| 2536/37                                  | 6.74  | 7.50  | 11.34 | 13.38 | 13.75 | 11.87 | 8.42  | 8.42  | 10.38 | 13.75 | 13.75 | 13.75 | 11.09        |
| 2537/38                                  | 13.75 | 13.02 | 12.59 | 12.59 | 12.50 | 12.25 | 12.39 | 12.42 | 14.54 | 16.62 | 16.75 | 16.92 | 13.86        |
| 2538/39                                  | 14.60 | 12.63 | 14.00 | 15.11 | 14.00 | 14.00 | 14.00 | 14.00 | 14.00 | 14.00 | 14.00 | 14.00 | 14.03        |
| 2539/40                                  | 13.86 | 13.75 | 13.71 | 12.92 | 12.92 | 12.79 | 10.23 | 10.99 | 11.50 | 11.50 | 11.50 | 11.50 | 12.26        |
| 2540/41                                  | 11.50 | 12.31 | 15.01 | 15.54 | 16.47 | 16.59 | 16.59 | 16.59 | 16.59 | 16.59 | 17.62 | 20.50 | 15.99        |
| 2541/42                                  | -     | 13.50 | 13.33 | 13.00 | 13.00 | 13.00 | 13.00 | 13.00 | 13.00 | 13.00 | 13.09 | 15.00 | 13.27        |
| 2542/43                                  | -     | 11.00 | 12.9  | 13.00 | 13.22 | 14.00 | 14.00 | -     | -     | -     | -     | -     | 13.02        |
| 2543/44                                  | 18.50 | 18.50 | 17.64 | 16.80 | 16.50 | 16.50 | 16.50 | -     | -     | -     | -     | -     | 17.28        |
| 2544/45                                  | 14.50 | 14.50 | 14.50 | 14.50 | 14.50 | 14.50 | 14.50 | 14.50 | 11.97 | -     | -     | -     | 14.22        |
| ราคาขายส่ง กทม. อ่าวเขียวผิวดำอย่างรอง   |       |       |       |       |       |       |       |       |       |       |       |       |              |
| ที่มา: กรมการค้าภายใน                    |       |       |       |       |       |       |       |       |       |       |       |       |              |
| 2531/32                                  | 6.64  | 7.70  | 7.70  | 7.14  | 7.09  | 7.09  | 7.17  | 7.17  | 7.00  | 6.17  | 6.17  | 6.17  | 6.93         |
| 2532/33                                  | 5.63  | 5.74  | 6.24  | 5.67  | 6.67  | 7.80  | 7.88  | 8.03  | 8.92  | 8.92  | 8.92  | 8.16  | 7.38         |
| 2533/34                                  | 7.40  | 6.81  | 6.42  | 6.42  | 6.68  | 7.22  | 7.50  | 7.50  | 7.50  | 7.50  | 7.50  | 7.50  | 7.16         |
| 2534/35                                  | 7.50  | 7.08  | 6.84  | 6.70  | 6.00  | 6.00  | 6.00  | 6.00  | 6.00  | 6.00  | 5.93  | 5.84  | 6.32         |
| 2535/36                                  | 5.84  | 5.75  | 5.27  | 5.17  | 5.17  | 5.17  | 5.17  | 5.17  | 5.17  | 5.17  | 5.17  | 4.81  | 5.25         |
| 2536/37                                  | 5.80  | 6.92  | 6.92  | 6.92  | 6.92  | 6.92  | 6.92  | 6.92  | 8.53  | 11.25 | 11.25 | 11.25 | 7.40         |
| 2537/38                                  | 11.25 | 11.00 | 10.92 | 10.92 | 10.92 | 10.92 | 11.42 | 11.5  | 13.64 | 14.85 | 14.85 | 14.85 | 12.25        |
| 2538/39                                  | 12.91 | 11.03 | 12.44 | 11.11 | 12.09 | 12.09 | 12.09 | 12.09 | 12.09 | 12.09 | 12.09 | 12.09 | 12.02        |
| 2539/40                                  | 12.09 | 12.09 | 12.05 | 11.25 | 11.25 | 11.11 | 9.61  | 9.55  | 9.55  | 9.55  | 9.55  | 9.55  | 10.60        |
| 2540/41                                  | 9.55  | 10.18 | 13.39 | 14.18 | 15.29 | 15.29 | 15.29 | 15.29 | 15.29 | 15.20 | 16.23 | 18.75 | 14.49        |
| 2541/42                                  | -     | 11.50 | 10.15 | 8.50  | 8.50  | 8.50  | 8.50  | 8.50  | 8.50  | 8.50  | 8.59  | 10.50 | 9.11         |
| 2542/43                                  | -     | 7.50  | 8.93  | 9.00  | 9.43  | 11.00 | 11.00 | -     | -     | -     | -     | -     | 9.48         |
| 2543/44                                  | 16.50 | 16.50 | 15.64 | 14.80 | 14.50 | 14.50 | 14.50 | -     | -     | -     | -     | -     | 15.28        |
| 2544/45                                  | 12.00 | 12.00 | 12.00 | 12.00 | 12.00 | 12.00 | 12.00 | 12.00 | 8.48  | -     | -     | -     | 11.61        |

## เมล็ดงา

| 1.ผลผลิตและความต้องการใช้(ตัน) | ปี 2541/42  | ปี 2542/43  | ปี 2543/44  | ปี 2544/45  | ปี 2545/46            |
|--------------------------------|-------------|-------------|-------------|-------------|-----------------------|
| 1.1 ผลผลิต โลก                 | 2,587,418   | 2,636,520   | 2,762,172   | 3,160,778   | NA                    |
| 1.2 ผลผลิต ไทย                 | 36,054      | 37,409      | 38,780      | 38,572      | 39,652*               |
| 1.3 ความต้องการใช้             | 29,553      | 20,360      | 28,316      | 26,717      | 26,000                |
|                                | <b>2541</b> | <b>2542</b> | <b>2543</b> | <b>2544</b> | <b>2545(ม.ค.มีย.)</b> |

หมายเหตุ: \* กระทรวงเกษตรฯ พยากรณ์ มี.ย.45

## 1.4 นำเข้า/ส่งออก

|                  |        |        |        |        |        |
|------------------|--------|--------|--------|--------|--------|
| นำเข้า           | 278    | 2,052  | 313    | 105    | 8      |
| มูลค่า (ล้านบาท) | 8.21   | 28.69  | 5.30   | 2.31   | 0.78   |
| ส่งออก           | 6,779  | 19,101 | 10,780 | 11,960 | 5,243  |
| มูลค่า (ล้านบาท) | 179.59 | 416.23 | 272.00 | 286.20 | 103.75 |

| 2.ราคาเกษตรกรขายได้(บาท/กก.) | ปี 2541 | ปี 2542 | ปี 2543 | ปี 2544 | ปี 2545(ก.ค.) |
|------------------------------|---------|---------|---------|---------|---------------|
| 2.1 งาเกษตรกรละ              | 24.51   | 21.10   | 19.15   | 17.64   | 18.92         |
| 2.2 งาดำละ                   | 21.63   | 20.95   | 21.07   | 20.95   | 25.55         |
| 2.3 งาขาวละ                  | 16.75   | 18.97   | 18.28   | 17.40   | 17.25         |

3. ต้นทุนการผลิต (บาท/กก) .....5.70-7.47 .....

## 4. สภาพปัญหา/สาเหตุ

4.1ประสิทธิภาพการผลิตต่ำ เนื่องจากการกระจายงาพันธุ์ดียังไม่ทั่วถึง และยังมีการใช้เทคโนโลยีการผลิตน้อย

4.2 ในแหล่งที่มีการผลิตน้อย จะขาดตลาด เพราะปริมาณผลผลิตมีน้อย พ่อค้าไม่ให้ความสนใจที่จะรับซื้อ ทำให้เกษตรกรได้รับผลตอบแทนในราคาต่ำ

4.3 คุณภาพของเมล็ดงาด้อยลง สีไม่บริสุทธิ์ มีความชื้นและสิ่งเจือปนสูง ในขณะที่ประเทศผู้นำเข้าค่อนข้างเข้มงวดต่อคุณภาพและมาตรฐานของสินค้า นอกจากนี้ต้นทุนการส่งออกค่อนข้างสูง ทำให้ราคาเมล็ดงาไทยสูงกว่าประเทศคู่แข่งอื่น ๆ

#### 5. มาตรการแก้ไขปัญหา

ในกรณีที่มีปัญหาด้านราคา อาจใช้เงินจากกองทุนรวมฯ สำหรับการแทรกแซงตลาด เพื่อช่วยเหลือเกษตรกร โดยพิจารณาตามหลักเกณฑ์ที่กำหนดไว้ในระเบียบสำนักนายกรัฐมนตรีว่าด้วยเรื่องนี้

#### 6. สถานการณ์ปัจจุบัน/แนวโน้ม

ในปีการผลิตปี 2545/46 กระทรวงเกษตรและสหกรณ์ได้ประมาณการว่าจะมีผลผลิตงาประมาณ 39,652 ตันเพิ่มขึ้นจากปีที่ผ่านมาร้อยละ 2.80 เนื่องจากราคาที่เกษตรกรขายได้อยู่ในเกณฑ์ดี ประกอบกับเกษตรกรได้รับการสนับสนุนด้านเมล็ดพันธุ์จากภาครัฐ ทำให้ผลผลิตต่อไร่สูงขึ้น ส่งผลให้ผลผลิตโดยรวมเพิ่มขึ้นด้วย

ขณะนี้ผลผลิตกำลังออกสู่ตลาดเบาบาง และปริมาณการซื้อขายมีไม่มากนัก โดยราคาที่เกษตรกรขายได้เดือน ก.ค.45 อยู่ระหว่าง กก.ละ 18.92-25.55 บาท เทียบกับช่วงเดียวกันของปีที่ผ่านมาซึ่งมีราคา กก.ละ 17.14-20.95 บาท ส่วนราคาขายส่งตลาดกรุงเทพฯ ก.ค.ละ 24.50 บาท สูงกว่าปีที่ผ่านมาซึ่งมีราคา ก.ค.ละ 22.50 บาท

สำนักรักษาเสถียรภาพราคาสินค้าเกษตร

กรมการค้าภายใน

สิงหาคม 2545

เสถียรภาพ (นาง)





ราคาขายส่งเมล็ดงา ตลาด กทม.

บาท : กก.

| ปี/เดือน                    | มค.   | กพ.   | มีค.  | เมย.  | พค.   | มิย.  | กค.   | สค.   | กย.   | ตค.   | พย.   | ธค.   | เฉลี่ย |
|-----------------------------|-------|-------|-------|-------|-------|-------|-------|-------|-------|-------|-------|-------|--------|
| ราคาขายส่งงาขาวเมล็ดใหญ่ 1/ |       |       |       |       |       |       |       |       |       |       |       |       |        |
| 2534                        | 15.56 | 14.17 | 14.17 | 14.17 | 13.54 | 12.50 | 12.10 | 12.97 | 13.68 | 12.91 | 13.41 | 13.37 | 13.55  |
| 2535                        | 12.35 | 13.39 | 13.83 | 13.83 | 13.83 | 16.49 | 19.16 | 18.22 | 13.33 | 13.33 | 13.33 | 13.33 | 14.54  |
| 2536                        | 15.83 | 13.19 | 13.33 | 13.33 | 13.33 | 13.33 | 11.00 | 9.50  | 9.67  | 10.06 | 10.29 | 9.81  | 11.89  |
| 2537                        | 10.56 | 13.75 | 13.93 | 14.00 | 14.00 | 12.63 | 11.13 | 10.58 | 11.42 | 11.69 | 13.94 | 15.21 | 12.74  |
| 2538                        | 15.73 | 16.21 | 16.59 | 16.59 | 16.58 | 16.58 | 16.58 | 20.52 | 24.85 | 26.75 | 26.75 | 26.75 | 20.04  |
| 2539                        | 26.75 | 26.75 | 26.75 | 24.43 | 16.31 | 17.75 |       |       |       |       |       |       | 23.12  |
| 2540                        |       |       |       |       |       |       |       |       |       |       |       |       |        |
| 2541                        |       |       |       |       |       |       |       |       |       |       |       |       |        |
| 2542                        |       |       |       |       |       |       |       |       |       |       |       |       |        |
| 2543                        |       |       |       |       |       |       |       |       |       |       |       |       |        |
| 2544                        |       |       |       |       |       |       |       |       |       |       |       |       |        |
| ราคาขายส่งงาดำเมล็ดใหญ่ 2/  |       |       |       |       |       |       |       |       |       |       |       |       |        |
| 2534                        | 15.02 | 14.17 | 14.17 | 14.17 | 14.08 | 12.50 | 12.75 | 13.65 | 15.20 | 15.27 | 14.33 | 13.49 | 14.07  |
| 2535                        | 12.89 | 13.62 | 13.91 | 13.91 | 13.91 | 16.53 | 19.16 | 18.28 | 13.51 | 13.33 | 13.33 | 13.33 | 14.64  |
| 2536                        | 14.16 | 15.00 | 15.00 | 15.00 | 15.00 | 15.00 | 10.33 | 10.19 | 10.13 | 10.29 | 10.60 | 10.94 | 12.64  |
| 2537                        | 11.60 | 14.17 | 14.66 | 14.66 | 14.67 | 11.24 | 10.63 | 10.69 | 11.67 | 12.09 | 13.54 | 15.46 | 12.92  |
| 2538                        | 16.35 | 16.63 | 16.59 | 16.59 | 16.59 | 16.58 | 16.58 | 25.91 | 27.29 | 30.00 | 30.00 | 30.00 | 21.59  |
| 2539                        |       | 30.00 | 30.00 | 30.00 | 30.00 | 30.00 | 23.60 | 27.88 | 24.25 | 25.00 |       |       | 27.86  |
| 2540                        |       |       |       |       |       |       | 21.50 | 21.50 | 21.50 | 21.50 | 21.50 | 21.50 | 21.50  |
| 2541                        | 32.33 | 43.00 | 43.00 | 43.00 | 26.00 |       |       |       |       |       |       |       | 37.47  |
| 2542                        |       |       |       |       |       |       |       |       |       |       | 33.00 | 33.00 | 33.00  |
| 2543                        | 33.00 | 32.63 | 30.50 | 30.50 | 30.07 | 25.86 | 24.50 | 22.50 | 22.50 | 22.50 | 22.50 | 22.50 | 26.63  |
| 2544                        | 22.50 | 22.50 | 22.50 | 22.50 | 22.50 | 22.50 | 22.50 | 22.50 | 22.50 | 22.50 | 22.50 | 22.50 | 22.50  |
| 2545                        | 24.50 | 24.50 | 24.50 | 24.50 | 24.50 | 24.50 | 24.50 |       |       |       |       |       | 24.50  |
| ราคาขายส่งงาเกษตร 3/        |       |       |       |       |       |       |       |       |       |       |       |       |        |
| 2534                        |       |       | 14.84 | 14.96 | 14.03 | 13.42 | 11.89 | 13.08 | 13.17 | 13.40 | 13.17 | 13.17 | 13.51  |
| 2535                        | 13.17 | 13.17 | 13.89 | 14.00 | 14.00 | 14.00 | 14.00 | 14.00 | 14.00 | 14.00 | 14.00 | 13.59 | 13.82  |
| 2536                        | 12.92 | 12.92 | 12.92 | 12.92 | 12.92 | 12.92 | 11.73 | 9.18  | 9.18  | 9.18  | 9.18  | 9.79  | 11.31  |
| 2537                        | 10.61 | 13.15 | 13.15 |       | 15.25 | 11.01 | 10.20 | 10.20 | 10.20 | 10.20 | 11.04 | 12.87 | 11.63  |
| 2538                        | 14.00 | 15.25 | 15.25 | 15.25 | 15.25 |       |       |       |       | 18.50 | 18.50 | 18.50 | 16.31  |
| 2539                        | 18.50 |       |       |       |       | 15.50 | 15.50 | 15.50 | 15.50 | 15.50 | 15.50 | 15.50 | 15.88  |
| 2540                        | 15.50 | 15.50 | 15.50 | 15.50 | 16.24 | 17.50 | 17.50 | 17.50 | 17.50 | 17.50 | 17.50 | 17.50 | 16.73  |
| 2541                        | 28.67 | 39.00 | 39.00 | 39.00 | 23.64 | 24.75 | 25.84 | 26.74 | 27.25 | 27.50 | 27.25 | 27.67 | 29.69  |
| 2542                        | 27.75 | 27.75 | 27.75 | 27.75 | 27.75 | 27.75 |       | 27.75 | 27.75 | 27.25 | 23.94 | 22.75 | 26.90  |
| 2543                        | 25.32 | 27.28 | 26.00 | 26.00 | 25.36 | 20.41 | 19.50 | 21.50 | 21.50 | 21.50 | 21.50 | 21.50 | 23.26  |
| 2544                        | 21.50 | 21.50 | 21.50 | 21.50 | 21.50 | 21.50 | 21.50 | 21.50 | 21.50 | 21.50 | 21.50 | 21.50 | 21.50  |
| 2545                        | 21.50 | 21.50 | 21.50 | 21.50 | 21.50 | 21.50 | 21.50 |       |       |       |       |       | 21.50  |

หมายเหตุ : 1/ กรมเศรษฐกิจการพาณิชย์ (ปัจจุบันไม่มีราคา)  
 2/ 3/ กรมการค้าภายใน

## เกลือทะเล

| 1. ผลผลิตและความต้องการใช้      | ปี 2543   | ปี 2544    | ปี 2545       |
|---------------------------------|-----------|------------|---------------|
| ผลผลิตโลก (ตัน)                 | NA        | NA         | NA            |
| ผลผลิตไทย (ตัน)                 | 661,320   | 421,620    | 600,000       |
| การนำเข้า ปริมาณ (ตัน)          | 66,868.80 | 159,575.10 | 22,717        |
| มูลค่า (ล้านบาท)                | 62.53     | 153.50     | 16.22         |
|                                 |           |            | (ม.ค.-พค. 45) |
| การส่งออก ปริมาณ (ตัน)          | 4,139.78  | 1,005.77   | 421.75        |
| มูลค่า (ล้านบาท)                | 8.44      | 9.48       | 1.76          |
|                                 |           |            | (ม.ค.-พค. 45) |
| 2. ราคา (บาท/ตัน)               | 1,609.15  | 1,727.66   | 1,266.67      |
|                                 |           |            | (กค.45)       |
| 3. ต้นทุน จ.สมุทรสาคร (บาท/ตัน) | 553.33    | 573.33     | NA            |

## 4. สภาพปัญหา/สาเหตุ

1. ราคาเกลือโน้มอ่อนตัวลงในช่วงเดือนมกราคม-พฤษภาคมของทุกปี เนื่องจากเป็นช่วงผลผลิตออกมาก
2. ปี 2545 คาดว่าราคาเกลือจะอยู่ในเกณฑ์ดี เนื่องจากไม่มีผลผลิตคงเหลือตกค้างจากปีก่อน ในขณะที่ผลผลิตเกลือตามปกติจะอยู่ที่ประมาณ 600,000 ตัน ใกล้เคียงกับความต้องการใช้

## 5. มาตรการแก้ไขในอดีต

ปี 2541 ผลผลิตเกลือมีปริมาณมาก ราคาเกลือตกต่ำ คชก. ได้มีมติเมื่อวันที่ 3 กุมภาพันธ์ 2542 อนุมัติเงินทุนหมุนเวียนปลอดดอกเบี้ย จำนวน 60 ล้านบาท ให้สหกรณ์การเกษตรนาเกลือในจังหวัดสมุทรสาคร สมุทรสงคราม และเพชรบุรี นำไปรับซื้อ/จำหน่ายเกลือจากสมาชิกและเกษตรกรทั่วไปในราคาเป้าหมายนำเกลือ (1500 กก.) ละ 887 บาท

ผลการดำเนินงานรับซื้อเกลือได้จำนวน 650 เกวียน (975 ตัน) มูลค่า 0.680 ล้านบาท รับจำหน่ายเกลือได้ 24,540 เกวียน (36.81 ตัน) มูลค่า 22.85 ล้านบาท และราคาเกลือได้ขยับตัวสูงขึ้น จากราคาเฉลี่ยเกลือละ 702 บาท ในปี 2541 เป็นเกลือละ 2,438.02 บาท ในปี 2542 และสูงอย่างต่อเนื่องถึงปี 2543

## 6. สถานการณ์ปัจจุบัน

ปริมาณการซื้อขายมีน้อย เนื่องจากสิ้นสุดฤดูการผลิตเกลือ เกษตรกรส่วนใหญ่ได้ขายผลผลิตไปแล้ว คงเหลือเฉพาะรายใหญ่ที่เก็บไว้เก็บกำไร ราคาเกลือที่เกษตรกรขายได้เฉลี่ยเดือน กค.45 ตันละ 1,266.67 บาท ใกล้เคียงเดือน มิย.45 ที่มีราคาตันละ 1,250.00 บาท โดยลดลงร้อยละ 1.33



F:เกลือทะเล44 D:18 ข.ค.

ราคากลือที่เกษตรกรขายได้ ณ แหล่งผลิต

หน่วย : บาท/ตัน

| ปี   | มก.      | กพ.      | มี.ค.    | เม.ย.    | พ.ค.     | มิ.ย.    | กค.      | ส.ค.     | กย.      | ต.ค.     | พ.ย.     | ธ.ค.     | เฉลี่ย   |
|------|----------|----------|----------|----------|----------|----------|----------|----------|----------|----------|----------|----------|----------|
| 2537 | 366.67   | 500.00   | 566.67   | 633.33   | 1,166.67 | 1,533.33 | 1,616.67 | 1,900.00 | 1,833.33 | 2,100.00 | 2,100.00 | 1,472.00 | 1,315.72 |
| 2538 | 833.33   | 600.00   | 633.33   | 677.78   | 666.67   | 822.22   | 1,000.00 | 1,088.88 | 1,233.33 | 1,211.11 | 1,016.67 | 600.00   | 865.28   |
| 2539 | 544.44   | 633.33   | 1,077.44 | 1,005.55 | 1,625.55 | 1,809.77 | 1,788.88 | 1,777.77 | 1,750.00 | 1,733.33 | 1,841.66 | 1,916.66 | 1,458.70 |
| 2540 | 2,000.00 | 1,733.33 | 1,111.11 | 1,211.11 | 1,155.55 | 1,066.66 | 711.11   | 800.00   | 866.66   | 733.33   | 633.33   | 600.00   | 1,051.85 |
| 2541 | 511.11   | 466.67   | 488.89   | 450.00   | 388.89   | 416.67   | 433.33   | 466.67   | 494.45   | 477.78   | 500.00   | 522.22   | 468.06   |
| 2542 | 511.11   | 661.11   | 777.78   | 1,511.11 | 1,866.67 | 2,158.33 | 2,111.11 | 1,755.55 | 1,744.45 | 2,123.61 | 2,244.44 | 2,038.89 | 1,625.35 |
| 2543 | 1,388.89 | 944.44   | 1,238.89 | 1,246.89 | 1,677.78 | 2,040.74 | 2,044.44 | 1,761.11 | 1,633.33 | 1,811.11 | 1,777.78 | 1,744.45 | 1,609.15 |
| 2544 | 1,315.55 | 1,372.22 | 1,508.22 | 1,608.15 | 1,755.55 | 1,816.67 | 1,855.55 | 1,833.33 | 1,916.67 | 1,916.67 | 1,916.67 | 1,916.67 | 1,727.66 |
| 2545 | 1,556.67 | 1,333.33 | 1,324.44 | 1,266.30 | 1,146.85 | 1,250.00 | 1,266.67 |          |          |          |          |          |          |

ที่มา : กรมส่งเสริมสหกรณ์ และสำนักงานการค้าภายในจังหวัด

ราคาเฉลี่ยรายเดือน 3 ปี ช่วงที่ผลผลิตออกมาก (ม.ค.พ.ค.) ปี 2542-44 ตันละ 1,292.29 บาท

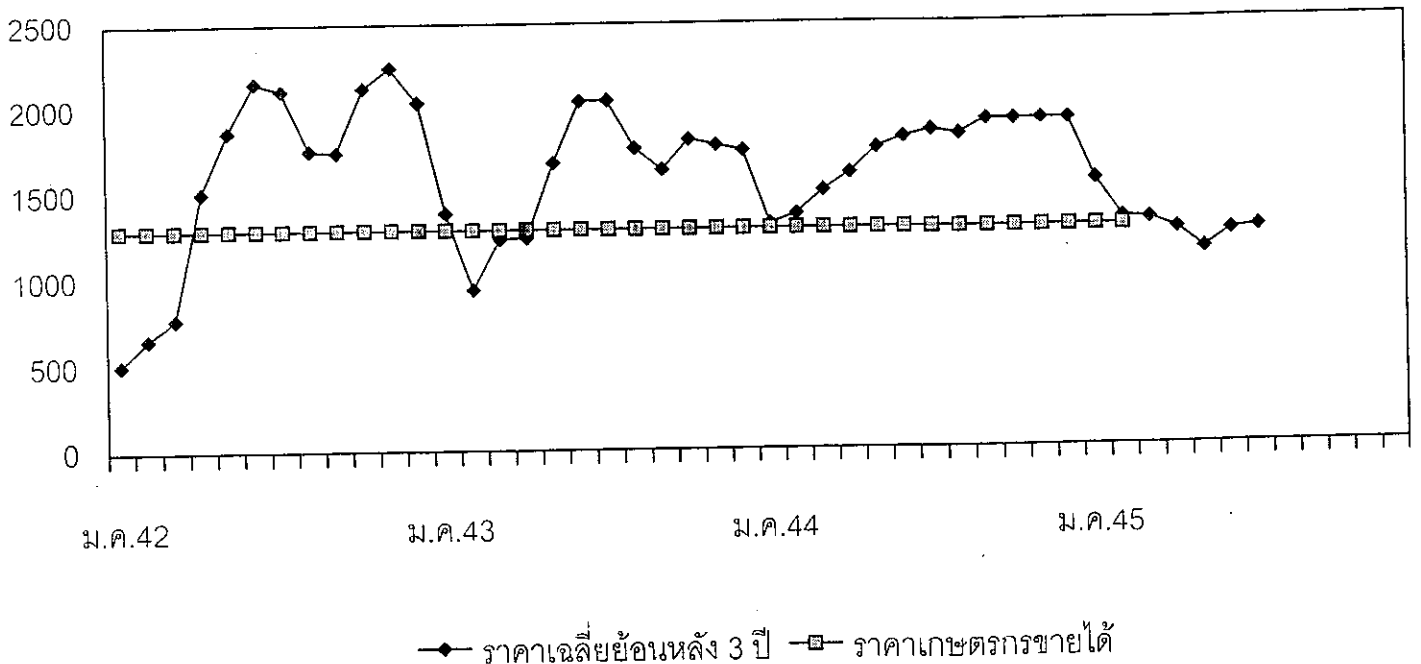

## มังคุด

## 1. ผลผลิตและความต้องการใช้

| 1.1 ผลผลิต               | ปี 2542 | ปี 2543 | ปี 2544 | ปี 2545     |
|--------------------------|---------|---------|---------|-------------|
| - ผลผลิตไทย (ตัน)        | 140,045 | 144,886 | 131,112 | 192,760     |
|                          |         |         |         | (ประมาณการ) |
| 1.2 ความต้องการใช้       |         |         |         |             |
| - บริโภคภายในประเทศ(ตัน) | 134,763 | 130,493 | 118,000 | 173,484     |
| - ส่งออก(สดและแช่แข็ง)   |         |         |         | (มค.-พค.)   |
| - ปริมาณ (ตัน)           | 5,282   | 14,393  | 18,717  | 11,136      |
| - มูลค่า (ล้านบาท)       | 130.73  | 283.47  | 429.60  | 228         |

## 1.3 ผลผลิตออกสู่ตลาดมาก

- ภาคตะวันออก เดือนพฤษภาคม - กรกฎาคม
- ภาคใต้ เดือนกรกฎาคม - สิงหาคม

## 2. ราคา (บาท/กก.)

|               |       |       |       |         |
|---------------|-------|-------|-------|---------|
| เกษตรกรขายได้ | 17.67 | 16.81 | 17.54 | 6 - 8   |
|               |       |       |       | (5 สค.) |

## 3. ต้นทุนการผลิต (บาท/กก.)

|       |   |   |   |
|-------|---|---|---|
| 14.96 | - | - | - |
|-------|---|---|---|

## 4. สถานการณ์และการแก้ไขปัญหาปี 2545

## 4.1 สถานการณ์

ปริมาณผลผลิตมังคุดปี 2545 ในแหล่งผลิตสำคัญมีประมาณ 192,760 ตัน เพิ่มขึ้นจากปี 2544 ร้อยละ 47 แยกเป็นภาคตะวันออก 92,900 ตัน ภาคใต้ 99,860 ตัน ขณะนี้ผลผลิตมังคุดภาคใต้ ออกสู่ตลาดแล้วประมาณร้อยละ 65 ของผลผลิตทั้งหมด ราคาที่เกษตรกรขายได้ (5 ก.ค.) มังคุดคละ กก.ละ 6 - 8 บาท

## 4.2 การแก้ไขปัญหา

### 4.2.1 การแก้ไขปัญหาภายใต้ คชก.

คชก. มีมติเมื่อวันที่ 10 เม.ย.45 อนุมัติเงินทุนหมุนเวียนปลอดดอกเบี้ย จำนวน 1,500 ล้านบาท ให้กรมการค้าภายในนำไปจัดสรรให้จังหวัดแหล่งผลิตลำไย ลิ้นจี่ เงาะ ทุเรียน มังคุด โดยเป็นวงเงินเพื่อใช้กระจายสินค้ามังคุด จำนวน 100 ล้านบาท เพื่อจัดสรรให้กั๊ยืมผู้เข้าร่วมโครงการและให้ อคส. ยืมใช้ในการรวบรวมผลผลิตจากเกษตรกร และขนส่งไปจำหน่ายยังจังหวัดปลายทาง และส่งไปจำหน่ายยังต่างประเทศ

#### ผลการดำเนินงาน

กรมการค้าภายในได้โอนเงินให้จังหวัดแหล่งผลิตภาคใต้ตามสัดส่วนของปริมาณผลผลิต คือ ชุมพร 122 ล้านบาท สุราษฎร์ธานี 31 ล้านบาท นครศรีธรรมราช 46 ล้านบาท เพื่อให้จังหวัดใช้ดำเนินการแทรกแซงตลาดทุเรียน เงาะ และมังคุด โดยให้จังหวัดถัวจ่ายระหว่างสินค้าใต้ซึ่งจังหวัดได้นำไปให้กั๊ยืมแก่ผู้เข้าร่วมโครงการ ดังนี้

- (1) จังหวัดชุมพร มีผู้เข้าร่วมโครงการ 141 ราย วงเงินจัดสรร จำนวน 16.02 ล้านบาท
- (2) จังหวัดสุราษฎร์ธานี มีผู้เข้าร่วมโครงการ 10 ราย วงเงินจัดสรร จำนวน 18.83 ล้านบาท
- (3) จังหวัดนครศรีธรรมราช มีผู้เข้าร่วมโครงการ 13 ราย วงเงินจัดสรร จำนวน 9.10 ล้านบาท

4.2.2 กรมฯ ได้จัดผู้ค้ารายใหญ่เข้าไปตั้งจุดรับซื้อเงาะและมังคุด ในจังหวัดชุมพร นครศรีธรรมราช และสุราษฎร์ธานี เพื่อกระจายไปยังจังหวัดต่างๆ ในภาคตะวันออกเฉียงเหนือ และห้างสรรพสินค้าบิ๊กซี เทสโก้ โลตัส คาร์ฟูร์ และแมคโคร ทั้งนี้ ได้ตั้งจุดรับซื้อในจังหวัดชุมพร ณ ตลาดอวยชัย 3 อ.หลังสวน สหกรณ์การเกษตร อ.พะโต๊ะ ตั้งแต่วันที่ 31 ก.ค.2545 และได้ตั้งจุดรับซื้อที่จังหวัดนครศรีธรรมราช ในวันที่ 2 ส.ค.2545 และสุราษฎร์ธานี ในวันที่ 3 ส.ค.2545 โดยกำหนดราคารับซื้อเงาะขนาด 28 – 31 ผล/กก. ราคา กก.ละ 6 บาท ขนาด 32 – 34 ผล/กก. ราคา กก.ละ 5 บาท ขนาดนอกเหนือจากนี้ให้เป็นไปตามกลไกตลาด สำหรับราคารับซื้อมังคุด ขนาด 9 – 14 ผล/กก. กก.ละ 10 บาท ขนาดนอกเหนือจากนี้ให้เป็นไปตามกลไกตลาด

\*\*\*\*\*

กรมการค้าภายใน

5 สิงหาคม 2545

เงาะ: 0:ภาพรวม (2)

ราคามังคุดที่เกษตรกรขายได้

หน่วย : บาท/กก.

| ปี   | พค.   | มิย.  | กค.   | สค.            | กย.   | เฉลี่ย |
|------|-------|-------|-------|----------------|-------|--------|
| 2538 | 17.93 | 20.87 | 20.65 | 12.63          | 12.25 | 16.87  |
| 2539 | 24.38 | 17.44 | 19.01 | 14.81          | 16.50 | 18.43  |
| 2540 | 36.72 | 12.60 | 12.90 | -              | -     | 20.74  |
| 2541 | 31.75 | 26.49 | 26.34 | 20.04          | 20.30 | 24.98  |
| 2542 | 30.99 | 14.17 | 17.39 | 12.80          | 13.00 | 17.67  |
| 2543 | 25.70 | 15.38 | 12.86 | 13.30          | -     | 16.81  |
| 2544 | 24.79 | 19.73 | 16.31 | 11.18          | 15.06 | 17.54  |
| 2545 | 9.90  | 11.82 | 8.99  | 6 - 8 (5 ส.ค.) |       |        |

ที่มา : สำนักงานเศรษฐกิจการเกษตร

## เงาะ

## 1. ผลผลิตและความต้องการใช้

| 1.1 ผลผลิต                | ปี 2542 | ปี 2543 | ปี 2544 | ปี 2545                |
|---------------------------|---------|---------|---------|------------------------|
| - ผลผลิตไทย (ตัน)         | 487,966 | 585,209 | 548,136 | 601,300<br>(ประมาณการ) |
| 1.2 ความต้องการใช้        |         |         |         |                        |
| - บริโภคภายในประเทศ(ตัน)  | 462,588 | 556,904 | 520,281 | 577,248                |
| - ส่งออก(ผลิตภัณฑ์แปรรูป) |         |         |         | (มค.-พค.)              |
| - ปริมาณ (ตัน)            | 9,741   | 9,633   | 8,668   | 4,109                  |
| - มูลค่า (ล้านบาท)        | 397.65  | 360.28  | 310.72  | 139.37                 |

## 1.3 ผลผลิตออกสู่ตลาดมาก

- ภาคตะวันออก      ปลายเดือนพฤษภาคม - กรกฎาคม
- ภาคใต้            เดือนกรกฎาคม - สิงหาคม

## 2. ราคา (บาท/กก.)

|               |       |       |       |                  |
|---------------|-------|-------|-------|------------------|
| เกษตรกรขายได้ | 10.91 | 11.76 | 10.28 | 4 - 6<br>(5 สด.) |
|---------------|-------|-------|-------|------------------|

## 3. ต้นทุนการผลิต (บาท/กก.)

|      |   |   |   |
|------|---|---|---|
| 7.59 | - | - | - |
|------|---|---|---|

## 4. สถานการณ์และการแก้ไขปัญหาปี 2545

## 4.1 สถานการณ์

ปริมาณผลผลิตเงาะปี 2545 ในแหล่งผลิตสำคัญมีประมาณ 601,300 ตัน เพิ่มขึ้นจากปี 2544 ร้อยละ 10 แยกเป็นภาคตะวันออก 442,700 ตัน ภาคใต้ 158,600 ตัน ขณะนี้เป็นช่วงที่ผลผลิตภาคใต้ ออกสู่ตลาดมาก ประมาณการว่า จนถึงขณะนี้ผลผลิตเงาะออกแล้วประมาณร้อยละ 50 ของผลผลิตทั้งหมด ราคาที่เกษตรกรขายได้ กก.ละ 4 - 6 บาท



## 4.2 การแก้ไขปัญหา

### 4.2.1 การแก้ไขปัญหากลางใต้ คชก.

คชก. มีมติเมื่อวันที่ 10 เม.ย.45 อนุมัติเงินทุนหมุนเวียนปลอดดอกเบี้ย จำนวน 1,500 ล้านบาท ให้กรมการค้าภายในนำไปจัดสรรให้จังหวัดแหล่งผลิตลำไย ลิ้นจี่ เงาะ ทุเรียน มังคุด โดยเป็นวงเงินเพื่อใช้กระจายสินค้าเงาะ จำนวน 250 ล้านบาท เพื่อจัดสรรให้กั๊ยมผู้เข้าร่วมโครงการและให้ อคส. ยืมใช้ในการรวบรวมผลผลิตจากเกษตรกร และขนส่งไปจำหน่ายยังจังหวัดปลายทาง และส่งไปจำหน่ายยังต่างประเทศ

#### ผลการดำเนินงาน

กรมการค้าภายในได้โอนเงินให้จังหวัดแหล่งผลิตภาคใต้ตามสัดส่วนของปริมาณผลผลิต คือ ชุมพร 122 ล้านบาท สุราษฎร์ธานี 31 ล้านบาท นครศรีธรรมราช 46 ล้านบาท เพื่อให้จังหวัดใช้ดำเนินการแทรกแซงตลาดทุเรียน เงาะ และมังคุด โดยให้จังหวัดถัวจ่ายระหว่างสินค้าได้ซึ่งจังหวัดได้นำไปให้กั๊ยมแก่ผู้เข้าร่วมโครงการ ดังนี้

- (1) จังหวัดชุมพร มีผู้เข้าร่วมโครงการ 141 ราย วงเงินจัดสรร จำนวน 16.02 ล้านบาท
- (2) จังหวัดสุราษฎร์ธานี มีผู้เข้าร่วมโครงการ 10 ราย วงเงินจัดสรร จำนวน 18.83 ล้านบาท
- (3) จังหวัดนครศรีธรรมราช มีผู้เข้าร่วมโครงการ 13 ราย วงเงินจัดสรร จำนวน 9.10 ล้านบาท

4.2.2 การเชื่อมโยงตลาด กรมการค้าภายในได้จัดเชื่อมโยงตลาดระหว่างเกษตรกรกับโรงงานผลไม้กระป๋อง โดยประสานให้ บมจ.มาลีสามพราน บจ.ไวด้าฟูดแพคทอรี่ (1989) บจ.ทรอปิคอลฟูดอินดัสตรีส์ บจ.สันติภาพ (ฮั่วเฟ็ง 1958) บจ.เอราวัณฟูด บจ.กาญจนบุรีผลไม้กระป๋อง รับซื้อเงาะจากจังหวัดชุมพร สุราษฎร์ธานี และนครศรีธรรมราช โดยได้มีการตกลงซื้อขายเงาะสดจากเกษตรกรและสถาบันเกษตรกรผู้ปลูกเงาะภาคใต้ ตั้งแต่วันที่ 26 ก.ค. - 25 ส.ค.2545 ในราคานำตลาด โดยมีราคาเริ่มต้นที่ กก.ละ 6 บาท ประมาณวันละ 120 ตัน

4.2.3 กรมฯ ได้จัดผู้ค้ารายใหญ่เข้าไปตั้งจุดรับซื้อเงาะและมังคุด ในจังหวัดชุมพร นครศรีธรรมราช และสุราษฎร์ธานี เพื่อกระจายไปยังจังหวัดต่างๆ ในภาคตะวันออกเฉียงเหนือ และห่างสรรพสินค้าบักชีเทศโกโก้ คาร์ฟูร์ และแมคโคร ทั้งนี้ ได้ตั้งจุดรับซื้อในจังหวัดชุมพร ณ ตลาดอวยชัย 3 อ.หลังสวน สหกรณ์การเกษตร อ.พะโต๊ะ ตั้งแต่วันที่ 31 ก.ค.2545 และได้ตั้งจุดรับซื้อที่จังหวัดนครศรีธรรมราช ในวันที่ 2 ส.ค.2545 และสุราษฎร์ธานี ในวันที่ 3 ส.ค.2545 โดยกำหนดราคารับซื้อเงาะขนาด 28 - 31 ผล/กก. ราคา กก.ละ 6 บาท ขนาด 32 - 34 ผล/กก. ราคา กก.ละ 5 บาท ขนาดนอกเหนือจากนี้ให้เป็นไปตามกลไกตลาด สำหรับราคารับซื้อมังคุด ขนาด 9 - 14 ผล/กก. กก.ละ 10 บาท ขนาดนอกเหนือจากนี้ให้เป็นไปตามกลไกตลาด

\*\*\*\*\*

กรมการค้าภายใน  
5 สิงหาคม 2545

(เงาะ D:ภาพรวม (2))

## ราคาเงาะที่เกษตรกรขายได้

หน่วย : บาท/กก.

| ปี   | พค.   | มิย.  | กค.   | สค.           | กย.   | เฉลี่ย |
|------|-------|-------|-------|---------------|-------|--------|
| 2538 | 12.63 | 13.47 | 11.91 | 8.42          | 12.63 | 11.81  |
| 2539 | 11.41 | 8.39  | 12.59 | 9.44          | 8.13  | 9.99   |
| 2540 | 24.22 | 7.02  | 7.37  | 12.33         | 12.75 | 12.74  |
| 2541 | 21.11 | 18.64 | 23.49 | 16.21         | 10.63 | 18.02  |
| 2542 | 15.36 | 8.53  | 13.30 | 15.16         | 18.17 | 14.10  |
| 2543 | 16.35 | 7.50  | 7.27  | 7.81          | 19.86 | 11.76  |
| 2544 | 8.70  | 12.75 | 13.88 | 7.21          | 8.88  | 10.28  |
| 2545 | 6.84  | 5.58  | 7.12  | 4 - 6 (5 สค.) |       |        |

ที่มา : สำนักงานเศรษฐกิจการเกษตร

## ถั่วเหลือง

| 1. ผลผลิตและความต้องการใช้ (ล้านตัน)     | ปี 2543               | ปี 2544        | ปี 2545        |        |
|------------------------------------------|-----------------------|----------------|----------------|--------|
| 1.1 ผลผลิตโลก                            | 159.90                | 175.21         | 184.76         |        |
| 1.2 ผลผลิตไทย                            | 0.313                 | 0.293          | 0.301          |        |
| - ถั่วฤดูแล้ง                            | 0.169                 | 0.168          | 0.171          |        |
| - ถั่วฤดูฝน                              | 0.144                 | 0.125          | 0.130          |        |
| 1.3 ความต้องการใช้                       | 1.633<br>(สศก. 1.320) | 1.656<br>1.574 | 1.753<br>1.618 |        |
| 1.4 นำเข้า                               | 1.320                 | 1.363          | 1.452          |        |
| 1.5 ส่งออก                               | 0.0006                | 0.0003         | 0.0004         |        |
| 2. ต้นทุนการผลิต (บาท/กก.)               | 8.20                  | 8.39           |                |        |
| 3. ราคา (บาท/กก.)                        | ปี 2543               | ปี 2544        | ม.ย.45         | กค.45  |
| 3.1 เกษตรกรขายได้                        |                       |                |                |        |
| - ชนิดคละ                                | 9.25                  | 9.72           | 11.36          | -      |
| 3.2 ขายส่ง กทพ.                          |                       |                |                |        |
| - ชนิดดี                                 | 15.15                 | 14.46          | 15.00          | 15.00  |
| - ชนิดรอง                                | 11.01                 | 11.25          | 12.00          | 12.00  |
| 3.3 ซื้อขายล่วงหน้าตลาดชิคาโก (US. No.2) |                       |                |                |        |
| - บาท/กก.                                | 7.35                  | 7.49           | 7.83           | 8.62   |
| - เหรียญสหรัฐ/ตัน                        | 182.86                | 168.70         | 185.35         | 208.75 |

## 4. สภาพปัญหา/สาเหตุ

ผลผลิตเมล็ดถั่วเหลืองในประเทศไทยไม่เพียงพอกับความต้องการใช้ต้องนำเข้าจากต่างประเทศร้อยละ 90 ทั้งนี้เพื่อใช้ในอุตสาหกรรมสกัดน้ำมันพืช อุตสาหกรรมผลิตอาหารสัตว์ และอุตสาหกรรมแปรรูปผลิตภัณฑ์อาหาร

## 5 มาตรการแก้ไขปัญหา

## นโยบายและมาตรการนำเข้าเมล็ดถั่วเหลือง

การกำหนดนโยบายและมาตรการนำเข้าเมล็ดถั่วเหลืองเป็นอำนาจหน้าที่ของคณะกรรมการนโยบายถั่วเหลืองและพืชน้ำมันอื่น ซึ่งได้รับการแต่งตั้งจากคณะรัฐมนตรี โดยมี รองนายกรัฐมนตรีที่กำกับการบริหารราชการกระทรวงเกษตรและสหกรณ์ (นายสมคิด จาตุศรีพิทักษ์) เป็นประธาน ผู้แทนจากหน่วยราชการและเอกชนที่เกี่ยวข้องเป็นกรรมการ เลขานุการสำนักงานเศรษฐกิจการเกษตร เป็นกรรมการและเลขานุการ

## 5.1 การนำเข้าจากประเทศสมาชิกองค์การการค้าโลก (WTO)

## 5.1.1 ตามข้อผูกพัน WTO ปี 2545

- ในโควตา ปริมาณนำเข้าต่ำสุดจำนวน 10,806 ตัน อากรนำเข้าสูงสุด ร้อยละ 20
- นอกโควตา อากรนำเข้าสูงสุด ร้อยละ 81.8

5.1.2 ประเทศไทยเปิดตลาดนำเข้าเมล็ดถั่วเหลือง ปี 2545

ไม่จำกัดปริมาณและช่วงเวลานำเข้า อากรนำเข้าในโควตาร้อยละ 0 นอกโควตาร้อยละ 81.80  
เงินบาท

1) ให้ผู้มีสิทธินำเข้าในโควตาเป็นผู้มีสิทธินำเข้ารายเดิมเช่นเดียวกับ ปี 2544 (สมาคมผู้ผลิตน้ำมันถั่วเหลืองและรำข้าว สมาคมผู้ผลิตอาหารสัตว์ไทย สมาคมปศุสัตว์ไทย สมาคมผู้เลี้ยงไก่เนื้อเพื่อการส่งออก สมาคมส่งเสริมผู้ใช้วัตถุดิบอาหารสัตว์ สมาคมผู้ผลิตไก่เพื่อส่งออกไทย บจ. กรีนสปีด (ประเทศไทย) บจ. แลคตาซอย บมจ. ไทยเทพรสผลิตภัณฑ์อาหาร และบจ. แครีพลัส) หากมีผู้ยื่นขอสิทธินำเข้ารายใหม่ให้อยู่ในดุลยพินิจของฝ่ายเลขานุการคณะกรรมการนโยบายถั่วเหลืองและพืชน้ำมันอื่น

2) ผู้มีสิทธินำเข้าต้องให้ความร่วมมือในการนำเข้าเมล็ดถั่วเหลืองจากประเทศเพื่อนบ้านในกรณี  
ที่รัฐบาลได้ทำความตกลงเพื่อช่วยเหลือในการนำเข้าเพื่อผลประโยชน์ทางการค้าและสัมพันธไมตรีระหว่างประเทศ

3) ผู้มีสิทธินำเข้าต้องรับซื้อเมล็ดถั่วเหลืองที่ผลิตในประเทศจากเกษตรกรทั้งหมด ตามคุณภาพ  
มาตรฐานและราคาที่รัฐกำหนด ดังนี้

- เกรดสกัดน้ำมัน ราคาไม่ต่ำกว่า กก.ละ 10 บาท ณ ไร่นา หรือ กก.ละ 11 บาท ณ หน้าโรงงาน ตลาด กทม.
- เกรดผลิตอาหารสัตว์ ราคาไม่ต่ำกว่า กก.ละ 10.50 บาท ณ ไร่นา หรือ กก.ละ 11.50 บาท ณ หน้าโรงงาน ตลาด กทม.
- เกรดแปรรูปผลิตภัณฑ์อาหาร ราคาไม่ต่ำกว่า กก.ละ 12.50 บาท ณ ไร่นา หรือ กก.ละ 13.50 บาท ณ หน้าโรงงาน ตลาด กทม.

ทั้งนี้มีเงินบาทให้ปรับราคาที่กำหนดใหม่ได้ หากภาวะการส่งออกของผลิตภัณฑ์ถั่วเหลือง  
และผลิตภัณฑ์สัตว์ดัดขึ้น

คณะกรรมการนโยบายถั่วเหลืองและพืชน้ำมันอื่น ได้แต่งตั้งคณะกรรมการกำกับดูแล ติดตามการรับซื้อ  
เมล็ดถั่วเหลืองภายในประเทศ และการใช้เมล็ดถั่วเหลืองนำเข้า เพื่อกำกับดูแลและติดตามการรับซื้อเมล็ดถั่วเหลืองที่ผลิต  
ในประเทศ และการใช้เมล็ดถั่วเหลืองนำเข้าของผู้มีสิทธินำเข้าเมล็ดถั่วเหลืองในโควตาให้เป็นไปตามนโยบาย  
เงินบาทและมาตรการนำเข้าเมล็ดถั่วเหลืองตามมติคณะกรรมการนโยบายถั่วเหลืองและพืชน้ำมันอื่น และที่ทาง  
ราชการกำหนดไว้ โดยมี เลขานุการสำนักงานเศรษฐกิจการเกษตร เป็นประธาน

5.2 การนำเข้าจากประเทศไม่ใช่สมาชิก WTO

ต้องขออนุญาตนำเข้า อากรนำเข้าร้อยละ 6

6. สถานการณ์

ราคาถั่วเหลืองขายส่งตลาด กทม. ทั้งชนิดดีและรองทรงตัวในช่วงเดือน กรกฎาคม 2545

ราคาถั่วเหลืองซื้อขายล่วงหน้าตลาดชิคาโกปรับตัวสูงขึ้น เนื่องจากสภาพอากาศร้อนที่อาจจะส่งผล  
กระทบต่อผลผลิตที่กำลังเจริญเติบโต ขณะที่อุปสงค์ถั่วเหลืองทั่วโลกอยู่ในระดับสูง

สำนักวิจัยเสถียรภาพราคาสินค้าเกษตร  
กรมการค้าภายใน

ราคาเมล็ดถั่วเหลือง

NEWPRICE : SOYPRICE3744 sheet1

หน่วย:บาท/กก.

|                                                                                              | มค.    | กพ.    | มีค.   | เมย.   | พค.    | มิย.   | กค.    | สค.    | กย.    | ตค.    | พย.    | ธค.    | เฉลี่ย |
|----------------------------------------------------------------------------------------------|--------|--------|--------|--------|--------|--------|--------|--------|--------|--------|--------|--------|--------|
| <b>1. ราคาเมล็ดถั่วเหลืองชนิดคละที่เกษตรกรขายได้</b>                                         |        |        |        |        |        |        |        |        |        |        |        |        |        |
| ปี 2538                                                                                      | 8.10   | 7.59   | 7.78   | 7.71   | 7.72   | 7.78   | -      | 7.36   | 7.70   | 8.51   | 8.73   | 8.39   | 8.08   |
| ปี 2539                                                                                      | 8.29   | 8.40   | 9.25   | 9.71   | 9.87   | 8.75   | 7.00   | 8.80   | 8.83   | 9.15   | 8.41   | 8.64   | 8.96   |
| ปี 2540                                                                                      | 8.78   | -      | 8.56   | 8.40   | 8.61   | 7.85   | -      | 7.63   | 8.89   | 9.85   | 10.16  | 10.53  | 9.22   |
| ปี 2541                                                                                      | 12.27  | 11.90  | 11.66  | 10.52  | 11.07  | 11.25  | -      | 9.26   | 10.00  | 9.76   | 9.94   | 10.35  | 10.43  |
| ปี 2542                                                                                      | 10.16  | 9.83   | 9.72   | 9.37   | 8.64   | -      | -      | 8.97   | 7.79   | 8.08   | 8.27   | 8.49   | 8.70   |
| ปี 2543                                                                                      | 8.72   | 8.11   | 9.86   | 9.56   | 9.03   | 9.15   | 9.65   | 9.14   | 8.13   | 9.16   | 9.85   | 9.87   | 9.25   |
| ปี 2544                                                                                      | 9.14   | 9.46   | 9.92   | 9.31   | 9.68   | 9.92   | 10.00  | 9.06   | 9.92   | 9.94   | 10.10  | 9.72   | 9.72   |
| ปี 2545                                                                                      | 9.48   | 9.67   | 10.03  | 9.87   | 10.05  | 11.36  | -      | -      | -      | -      | -      | -      | -      |
| <b>2. ราคาเมล็ดถั่วเหลืองชนิดดี ตลาดกรุงเทพฯ</b>                                             |        |        |        |        |        |        |        |        |        |        |        |        |        |
| ปี 2538                                                                                      | 11.00  | 11.00  | 11.00  | 11.00  | 11.00  | 11.00  | 11.00  | 11.00  | 11.00  | 11.00  | 11.00  | 11.00  | 11.00  |
| ปี 2539                                                                                      | 11.00  | 11.00  | 11.00  | 12.79  | 13.75  | 12.33  | 12.25  | 12.25  | 12.25  | 12.25  | 12.25  | 12.25  | 12.11  |
| ปี 2540                                                                                      | 12.25  | 12.25  | 12.25  | 12.25  | 11.55  | 11.25  | 11.41  | 11.48  | 12.32  | 12.50  | 12.50  | 12.91  | 12.08  |
| ปี 2541                                                                                      | 15.59  | 19.45  | 13.65  | 13.82  | 13.75  | 14.05  | 15.38  | 15.38  | 15.02  | 14.84  | 14.17  | 13.71  | 14.90  |
| ปี 2542                                                                                      | 14.25  | 14.39  | 14.50  | 14.50  | 14.05  | 13.00  | 13.00  | 13.00  | 13.00  | 13.00  | 13.47  | 15.11  | 13.77  |
| ปี 2543                                                                                      | 16.84  | 17.00  | 15.96  | 15.50  | 15.05  | 14.50  | 14.50  | 14.50  | 14.50  | 14.50  | 14.50  | 14.50  | 15.15  |
| ปี 2544                                                                                      | 14.50  | 14.50  | 14.02  | 14.50  | 14.50  | 14.50  | 14.50  | 14.50  | 14.50  | 14.50  | 14.50  | 14.50  | 14.46  |
| ปี 2545                                                                                      | 14.50  | 14.63  | 15.00  | 15.00  | 15.00  | 15.00  | 15.00  | 15.00  | 15.00  | 15.00  | 15.00  | 15.00  | 15.00  |
| <b>3. ราคาเมล็ดถั่วเหลืองชนิดรองที่โรงงานสกัดน้ำมันรับซื้อ ความชื้น 13.0%</b>                |        |        |        |        |        |        |        |        |        |        |        |        |        |
| ปี 2538                                                                                      | 8.50   | 8.48   | 8.19   | 8.28   | 8.97   | 8.90   | 8.90   | 8.85   | 8.62   | 9.04   | 9.27   | 9.35   | 8.78   |
| ปี 2539                                                                                      | 9.35   | 9.35   | -      | 10.64  | 10.51  | 10.30  | -      | 9.30   | 10.12  | 10.54  | 10.03  | 9.37   | 9.95   |
| ปี 2540                                                                                      | 9.35   | 9.11   | 9.11   | 9.49   | 9.35   | 9.20   | -      | -      | 10.75  | 11.20  | 11.28  | -      | 9.87   |
| ปี 2541                                                                                      | -      | -      | 12.99  | 11.33  | 11.27  | 11.30  | -      | -      | 11.00  | 11.00  | 11.00  | 11.00  | 11.36  |
| ปี 2542                                                                                      | -      | -      | 10.50  | 10.50  | 10.50  | 10.50  | 10.50  | 10.50  | 10.50  | 11.00  | 11.00  | 11.00  | 10.65  |
| ปี 2543                                                                                      | 11.00  | 11.00  | 11.00  | 11.00  | 11.00  | 11.00  | 11.00  | 11.00  | 11.00  | 11.00  | 11.00  | 11.15  | 11.01  |
| ปี 2544                                                                                      | 11.25  | 11.25  | 11.25  | 11.25  | 11.25  | 11.25  | 11.25  | 11.25  | 11.25  | 11.25  | 11.25  | 11.25  | 11.25  |
| ปี 2545                                                                                      | 11.25  | 11.45  | 12.00  | 12.00  | 12.00  | 12.00  | 12.00  | 12.00  | 12.00  | 12.00  | 12.00  | 12.00  | 12.00  |
| <b>4. ราคาเมล็ดถั่วเหลืองซื้อขายล่วงหน้า ตลาดชิคาโก</b>                                      |        |        |        |        |        |        |        |        |        |        |        |        |        |
| ปี 2538                                                                                      | 5.09   | 5.10   | 5.20   | 5.20   | 5.24   | 5.36   | 5.61   | 5.47   | 5.82   | 6.06   | 6.29   | 6.66   | 5.59   |
| ปี 2539                                                                                      | 6.84   | 6.78   | 6.72   | 7.35   | 7.48   | 7.23   | 7.37   | 7.50   | 7.56   | 6.63   | 6.51   | 6.54   | 7.04   |
| ปี 2540                                                                                      | 6.88   | 7.29   | 7.95   | 8.18   | 8.30   | 7.94   | 8.48   | 8.78   | 9.33   | 9.57   | 10.64  | 11.48  | 8.74   |
| ปี 2541                                                                                      | 13.22  | 11.54  | 9.99   | 9.37   | 9.26   | 9.83   | 9.66   | 8.45   | 7.84   | 7.69   | 7.63   | 7.47   | 9.33   |
| ปี 2542                                                                                      | 7.18   | 6.68   | 6.59   | 6.71   | 6.37   | 6.37   | 5.89   | 6.54   | 7.23   | 7.06   | 6.65   | 6.54   | 6.65   |
| ปี 2543                                                                                      | 6.75   | 7.02   | 7.26   | 7.52   | 7.79   | 7.31   | 6.83   | 6.88   | 7.57   | 7.52   | 7.77   | 8.03   | 7.35   |
| ปี 2544                                                                                      | 7.57   | 7.16   | 7.23   | 7.23   | 7.46   | 7.72   | 8.56   | 8.21   | 7.23   | 7.20   | 7.24   | 7.05   | 7.49   |
| ปี 2545                                                                                      | 7.06   | 7.03   | 7.34   | 7.46   | 7.59   | 7.83   | 8.62   | 8.62   | 8.62   | 8.62   | 8.62   | 8.62   | 8.62   |
| <b>5. ราคาเมล็ดถั่วเหลืองซื้อขายล่วงหน้า ตลาดชิคาโก (US\$ : ton , 1 ton = 36.743 Bushel)</b> |        |        |        |        |        |        |        |        |        |        |        |        |        |
| ปี 2538                                                                                      | 202.63 | 203.43 | 209.59 | 211.30 | 211.97 | 216.83 | 226.30 | 218.80 | 231.23 | 240.86 | 249.50 | 264.18 | 223.89 |
| ปี 2539                                                                                      | 270.08 | 268.24 | 265.74 | 290.37 | 295.51 | 284.54 | 288.87 | 296.28 | 297.31 | 259.77 | 255.68 | 257.14 | 277.46 |
| ปี 2540                                                                                      | 267.78 | 280.42 | 305.67 | 313.32 | 319.80 | 304.74 | 281.13 | 267.57 | 255.18 | 250.73 | 265.40 | 254.56 | 280.53 |
| ปี 2541                                                                                      | 234.42 | 247.39 | 240.10 | 235.18 | 235.75 | 230.87 | 233.07 | 202.35 | 193.18 | 200.75 | 209.82 | 205.42 | 222.36 |
| ปี 2542                                                                                      | 195.02 | 179.63 | 175.03 | 177.41 | 171.46 | 171.46 | 158.29 | 172.34 | 181.02 | 178.15 | 171.22 | 170.42 | 175.12 |
| ปี 2543                                                                                      | 179.86 | 185.56 | 191.01 | 197.32 | 198.68 | 186.91 | 169.52 | 168.07 | 180.04 | 173.68 | 177.67 | 185.99 | 182.86 |
| ปี 2544                                                                                      | 175.02 | 167.45 | 164.38 | 158.54 | 163.63 | 170.21 | 187.22 | 182.27 | 172.38 | 160.62 | 162.58 | 160.12 | 168.70 |
| ปี 2545                                                                                      | 160.05 | 160.06 | 168.88 | 171.34 | 176.65 | 185.35 | 208.75 | 208.75 | 208.75 | 208.75 | 208.75 | 208.75 | 208.75 |

ที่มา : 1.สำนักงานเศรษฐกิจการเกษตรเฉลี่ยทั้งปีแบบถ่วงน้ำหนักจำนวนผลผลิต , 2-3 กรมการค้าภายใน, 4-5 Chicago Board of Trade

ปริมาณการนำเข้าเมล็ดถั่วเหลือง

หน่วย : ตัน

|         | มค.     | กพ.    | มีค.    | เมย.    | พค.     | มิย.    | กค.     | สค.     | กย.     | ตค.     | พย.     | ธค.     | รวม       |
|---------|---------|--------|---------|---------|---------|---------|---------|---------|---------|---------|---------|---------|-----------|
| ปี 2538 | -       | 77.133 | 0.1     | -       | 3.4     | 25.554  | -       | 1.7     | -       | -       | 43.136  | 57.339  | 203.157   |
| ปี 2539 | 18      | 99.546 | 31.383  | 495     | 52.499  | 29.009  | 112.262 | -       | -       | -       | 30.206  | 63.393  | 418.811   |
| ปี 2540 | 124.678 | 95.882 | 1.855   | 65.217  | 62.373  | 132.594 | 81.164  | 15.000  | 8.800   | 48.300  | 97.429  | 136.107 | 869.397   |
| ปี 2541 | 2.200   | 31.613 | 29.991  | 38.402  | -       | 111.224 | 55.208  | 50.505  | 91.103  | 81.750  | 40.479  | 154.781 | 687.255   |
| ปี 2542 | 42.508  | 38.595 | 114.617 | 67.932  | 69.513  | 105.989 | 67.192  | 57.408  | 179.915 | 10.868  | 116.333 | 137.113 | 1,007.983 |
| ปี 2543 | 18      | 63.841 | 122.315 | 111.104 | 61.144  | 114.921 | 123.983 | 150.758 | 83.238  | 66.519  | 115.228 | 307.333 | 1,320.402 |
| ปี 2544 | 20.395  | 16.500 | 26.021  | 102.044 | 129.298 | 154.313 | 123.734 | 141.078 | 92.764  | 177.766 | 99.545  | 279.766 | 1,363.224 |
| ปี 2545 | -       | -      | 231.753 | 79.870  | 58.235  | 182.959 | -       | -       | -       | -       | -       | -       | 552.818   |

ที่มา : กรมศุลกากร ปี 2545 ข้อมูลหนังสือรับรองจากกรมการค้าต่างประเทศ

## กากถั่วเหลือง

|                                             | ปี 2543        | ปี 2544         | ปี 2545        |
|---------------------------------------------|----------------|-----------------|----------------|
| <b>1. ผลผลิตและความต้องการใช้ (ล้านตัน)</b> |                |                 |                |
| 1.1 ผลผลิตโลก                               | 107.810        | 118.070         | 125.470        |
| 1.2 ผลผลิตในประเทศ                          | 0.706          | 0.741           | 0.775          |
| - จากเมล็ดในประเทศ                          | 0.100          | 0.128           | 0.108          |
| - จากเมล็ดนำเข้า                            | 0.606          | 0.613           | 0.667          |
| 1.3 ความต้องการใช้ (จาก สศก.)               | 1.722          | 1.755           | 1.810          |
| 1.4 นำเข้า                                  | 1.299          | 1.560           | 1.600          |
|                                             | <b>ปี 2543</b> | <b>ปี 2544</b>  | <b>ปี 2545</b> |
|                                             |                | มิ.ย.45         | กค.45          |
| <b>2. ราคา (บาท/กก.)</b>                    |                |                 |                |
| 2.1 ขายส่ง กทม.                             |                |                 |                |
| - กากถั่วเหลืองในประเทศ                     |                |                 |                |
| - จากเมล็ดในประเทศ                          | 9.87           | 10.87           | 10.24          |
| - จากเมล็ดนำเข้า                            | 9.32           | 10.45           | 9.67           |
| - กากถั่วเหลืองนำเข้า                       |                |                 |                |
| - โปรตีน 45-48%                             | 8.67           | 10.37           | 9.21           |
|                                             | (กพ. - พค. 43) | (กพ. - มิย. 44) |                |
| - โปรตีน 42-45%                             | 9.14           | 9.73            | -              |
| 2.2 ซื้อขายล่วงหน้า ตลาดชิคาโก              |                |                 |                |
| - บาท/กก.                                   | 7.54           | 8.00            | 7.85           |
| - เหรียญสหรัฐ/ตัน                           | 187.49         | 180.35          | 185.83         |

**3. สภาพปัญหา/สาเหตุ**

ผลผลิตกากถั่วเหลืองในประเทศมีไม่เพียงพอกับความต้องการใช้ ต้องนำเข้าจากต่างประเทศร้อยละ 90 ทั้งในรูปของกากถั่วเหลืองและเมล็ดถั่วเหลือง

**4. มาตรการแก้ไขปัญหา****นโยบายและมาตรการนำเข้ากากถั่วเหลือง**

การกำหนดนโยบายและมาตรการนำเข้ากากถั่วเหลือง เป็นอำนาจหน้าที่ของคณะกรรมการนโยบายอาหาร ซึ่งได้รับการแต่งตั้งจากคณะรัฐมนตรี โดยมี รัฐมนตรีว่าการกระทรวงพาณิชย์ เป็นประธาน รัฐมนตรีช่วยว่าการกระทรวงพาณิชย์ กระทรวงเกษตรและสหกรณ์ กระทรวงการคลัง กระทรวงอุตสาหกรรม และกระทรวงมหาดไทย เป็นกรรมการ อธิบดีกรมการค้าภายใน เป็นเลขานุการ

#### 4.1 การนำเข้าจากประเทศสมาชิกองค์การการค้าโลก (WTO)

##### 4.1.1 ตามข้อผูกพัน WTO ปี 2545

- ในโควตา ปริมาณนำเข้าต่ำสุด จำนวน 228,119 ตัน อากรนำเข้าสูงสุดร้อยละ 20
- นอกโควตา อากรนำเข้าสูงสุดร้อยละ 136

##### 4.1.2 ประเทศไทยเปิดตลาดนำเข้ากากถั่วเหลือง ปี 2545

ให้นำเข้าเสรีโดยไม่จำกัดปริมาณ และช่วงเวลานำเข้า อากรนำเข้าในโควตาร้อยละ 5 นอกโควตาร้อยละ 119 และได้กำหนดกลุ่มผู้มีสิทธินำเข้าในโควตา ได้แก่ ผู้มีสิทธินำเข้ารายเดิม (สมาคมผู้ผลิตอาหารสัตว์ไทย สมาคมผู้ผลิตไก่เพื่อส่งออกไปไทย สมาคมผู้เลี้ยงไก่เนื้อเพื่อการส่งออก สมาคมผู้เลี้ยงเป็ดเพื่อการค้าและการส่งออก สมาคมปศุสัตว์ไทย สมาคมส่งเสริมผู้ใช้อัตถุดิบอาหารสัตว์) หากมีผู้ยื่นขอมิสิทธินำเข้ารายใหม่ให้อยู่ในดุลยพินิจของคณะกรรมการนโยบายอาหาร ทั้งนี้ ผู้มีสิทธินำเข้าต้องรับซื้อกากถั่วเหลืองที่ผลิตจากเมล็ดถั่วเหลืองภายในประเทศทั้งหมดของโรงงานสกัดน้ำมันพืช ในราคาไม่ต่ำกว่า กก.ละ 9.50 บาท ณ หน้าโรงงานสกัดน้ำมันพืช ตลาดกรุงเทพมหานคร และต้องทำสัญญาไว้กับกระทรวงพาณิชย์ และกระทรวงเกษตรและสหกรณ์ ในการปฏิบัติตามเงื่อนไขเบื้องต้น รวมทั้งให้แต่งตั้งคณะกรรมการกำกับดูแลและติดตามการรับซื้อกากถั่วเหลือง ปี 2545 เพื่อกำกับดูแลการรับซื้อกากถั่วเหลืองให้เป็นไปด้วยความเรียบร้อย

#### 4.2. การนำเข้าจากประเทศสมาชิกเขตการค้าเสรีอาเซียน (AFTA)

ให้นำเข้าได้เสรี โดยไม่จำกัดปริมาณและช่วงเวลานำเข้า อากรนำเข้าร้อยละ 5

#### 4.3. การนำเข้าจากประเทศไม่ใช่สมาชิก WTO และไม่ใช่สมาชิกเขตการค้าเสรีอาเซียน (AFTA)

ให้นำเข้าเสรี โดยไม่จำกัดปริมาณและช่วงเวลานำเข้า อากรนำเข้าร้อยละ 6 และค่าธรรมเนียมพิเศษ ตันละ 2,519 บาท

#### 5. สถานการณ์

ในช่วงเดือน ก.ค.45 ราคากากถั่วเหลืองผลิตในประเทศ (เมล็ดนำเข้า) ราคาสูงขึ้นตามราคาสินค้าในต่างประเทศ ส่งผลให้กากถั่วเหลืองผลิตในประเทศ (เมล็ดในประเทศ) และกากถั่วเหลืองนำเข้าโปรตีน ร้อยละ 42 - 45 ราคาสูงขึ้นตามไปด้วย

ราคากากถั่วเหลืองซื้อขายล่วงหน้าตลาดชิคาโกปรับตัวสูงขึ้น ตามสัญญาถั่วเหลืองและสภาพอากาศร้อนที่อาจจะส่งผลกระทบต่อผลผลิตที่กำลังเจริญเติบโต หลังจากที่มีผู้ผลิตอาหารสัตว์ในยุโรปรับซื้อกากถั่วเหลืองจากอเมริกาได้อย่างคึกคัก

ราคากากถั่วเหลือง

NEWPRICE : SOYPRICE3744 sheet2 p.2

|                                                                                                   | มค.    | กพ.    | มีค.   | เมย.   | พค.    | มิย.   | กค.    | สค.    | กย.    | ตค.    | พย.    | ธค.    | เฉลี่ย |
|---------------------------------------------------------------------------------------------------|--------|--------|--------|--------|--------|--------|--------|--------|--------|--------|--------|--------|--------|
| 1. ราคากากถั่วเหลืองผลิตในประเทศจากเมล็ดในประเทศ (ณ หน้าโรงงานสกัดน้ำมัน) โปรตีน 44-48% ตลาด กทม. |        |        |        |        |        |        |        |        |        |        |        |        |        |
| ปี 2538                                                                                           | 8.32   | 8.52   | 8.17   | 7.99   | 8.42   | 8.55   | 8.55   | 8.55   | 8.64   | 9.03   | 9.05   | 9.05   | 8.57   |
| ปี 2539                                                                                           | 9.35   | 9.60   | -      | 10.31  | 10.41  | 9.72   | 9.40   | 9.61   | 10.35  | 10.48  | 9.99   | 9.45   | 9.88   |
| ปี 2540                                                                                           | 9.55   | 9.58   | -      | 10.06  | 10.01  | 9.80   | 9.78   | -      | -      | 12.65  | 12.30  | 11.95  | 10.63  |
| ปี 2541                                                                                           | -      | -      | -      | 11.62  | 11.07  | 11.10  | 11.10  | 11.10  | 11.10  | 11.01  | 11.00  | 11.00  | 11.12  |
| ปี 2542                                                                                           | -      | -      | -      | 9.50   | 9.50   | 9.50   | 9.50   | 9.50   | 9.50   | 9.50   | 9.50   | 9.50   | 9.50   |
| ปี 2543                                                                                           | 9.50   | 9.50   | 9.50   | 9.50   | 9.73   | 9.75   | 9.75   | 9.75   | 9.78   | 10.14  | 10.59  | 10.95  | 9.87   |
| ปี 2544                                                                                           | 11.10  | 11.23  | 11.17  | 11.13  | 11.05  | 10.92  | 11.01  | 11.05  | 10.81  | 10.57  | 10.29  | 10.08  | 10.87  |
| ปี 2545                                                                                           | 10.37  | 10.45  | 10.26  | 10.14  | 10.25  | 10.24  | 10.48  |        |        |        |        |        |        |
| 2. ราคากากถั่วเหลืองผลิตในประเทศจากเมล็ดนำเข้า (ณ หน้าโรงงานสกัดน้ำมัน) โปรตีน 42-45% ตลาด กทม.   |        |        |        |        |        |        |        |        |        |        |        |        |        |
| ปี 2538                                                                                           | -      | -      | 7.69   | 7.50   | -      | -      | 7.96   | 8.08   | 8.15   | -      | -      | 8.65   | 8.01   |
| ปี 2539                                                                                           | 8.90   | 9.30   | 9.99   | 10.01  | 9.95   | 9.21   | 9.05   | 9.23   | 10.03  | 10.32  | 10.05  | 9.13   | 9.60   |
| ปี 2540                                                                                           | 9.39   | 9.52   | 9.65   | 9.87   | 9.82   | 9.50   | 9.76   | 10.32  | 11.97  | 12.41  | 12.02  | 12.81  | 10.59  |
| ปี 2541                                                                                           | 15.45  | 14.78  | 13.38  | 11.22  | 10.15  | 10.14  | 9.93   | 9.22   | 8.72   | 8.00   | 7.53   | 7.55   | 10.51  |
| ปี 2542                                                                                           | 7.32   | 7.05   | 6.67   | 7.34   | 7.69   | 7.51   | 7.40   | 7.94   | 8.26   | 8.14   | 8.40   | 8.36   | 7.67   |
| ปี 2543                                                                                           | 8.22   | 8.72   | 8.90   | 8.99   | 9.41   | 9.28   | 8.98   | 9.00   | 9.44   | 10.00  | 10.25  | 10.60  | 9.32   |
| ปี 2544                                                                                           | 10.70  | 10.86  | 10.79  | 10.86  | 10.63  | 10.62  | 10.53  | 10.69  | 10.31  | 10.12  | 9.80   | 9.51   | 10.45  |
| ปี 2545                                                                                           | 9.74   | 9.66   | 9.43   | 9.39   | 9.55   | 9.67   | 9.91   |        |        |        |        |        |        |
| 3. ราคากากถั่วเหลืองนำเข้าจากต่างประเทศขยส่งฯ(ณ โกดังของผู้นำเข้า) โปรตีน 45-48% ตลาด กทม.        |        |        |        |        |        |        |        |        |        |        |        |        |        |
| ปี 2538                                                                                           | 7.74   | 7.99   | 7.60   | 7.48   | 7.85   | 7.95   | 7.96   | 8.05   | 8.10   | 8.47   | 8.55   | 8.56   | 8.03   |
| ปี 2539                                                                                           | 8.65   | 9.54   | 9.90   | 9.77   | 9.69   | 9.17   | 9.05   | 9.23   | 9.71   | -      | -      | -      | 9.41   |
| ปี 2540                                                                                           | 9.35   | 9.35   | 9.46   | 9.87   | 9.95   | -      | -      | -      | -      | -      | -      | -      | 9.60   |
| ปี 2541                                                                                           | -      | -      | -      | 11.32  | 10.19  | 10.05  | -      | -      | -      | -      | -      | -      | 10.52  |
| ปี 2542                                                                                           | -      | -      | -      | -      | -      | -      | -      | -      | -      | -      | -      | -      | -      |
| ปี 2543                                                                                           | -      | 8.37   | 8.52   | 8.66   | 9.11   | -      | -      | -      | -      | -      | -      | -      | 8.67   |
| ปี 2544                                                                                           | -      | 10.60  | 10.51  | 10.38  | 10.20  | 10.15  | -      | -      | -      | -      | -      | -      | 10.37  |
| ปี 2545                                                                                           | -      | 9.58   | 9.30   | 9.17   | 9.32   | -      | -      | -      | -      | -      | -      | -      | -      |
| 4. ราคากากถั่วเหลืองนำเข้าจากต่างประเทศขยส่งฯ(ณ โกดังของผู้นำเข้า) โปรตีน 42-45% ตลาด กทม.        |        |        |        |        |        |        |        |        |        |        |        |        |        |
| ปี 2540                                                                                           | -      | -      | -      | -      | -      | 9.28   | 9.58   | 10.20  | 11.64  | 11.98  | 11.69  | 12.67  | 11.01  |
| ปี 2541                                                                                           | 15.30  | 14.85  | 13.36  | 11.07  | 10.03  | 9.96   | 9.71   | 8.73   | 8.48   | 7.74   | 7.43   | 7.45   | 10.34  |
| ปี 2542                                                                                           | 7.15   | 6.85   | 6.49   | 7.17   | 7.59   | 7.32   | 7.08   | 7.71   | 8.03   | 7.83   | 7.87   | 8.06   | 7.43   |
| ปี 2543                                                                                           | 7.98   | -      | -      | -      | 9.10   | 9.09   | 8.70   | 8.63   | 8.91   | 9.68   | 9.95   | 10.25  | 9.14   |
| ปี 2544                                                                                           | 10.33  | 10.35  | -      | -      | -      | 9.75   | 9.94   | 10.16  | 9.79   | 9.39   | 9.05   | 8.83   | 9.73   |
| ปี 2545                                                                                           | 9.28   | 9.34   | -      | -      | -      | 9.21   | 9.59   |        |        |        |        |        |        |
| 5. ราคากากถั่วเหลืองซื้อขายล่วงหน้า ตลาดชิคาโก                                                    |        |        |        |        |        |        |        |        |        |        |        |        |        |
| ปี 2538                                                                                           | 4.33   | 4.27   | 4.39   | 4.53   | 4.60   | 4.69   | 4.94   | 4.87   | 5.28   | 5.52   | 5.81   | 6.29   | 4.96   |
| ปี 2539                                                                                           | 6.55   | 6.42   | 6.34   | 6.95   | 6.88   | 6.71   | 6.92   | 7.13   | 7.48   | 6.65   | 6.53   | 6.61   | 6.76   |
| ปี 2540                                                                                           | 6.70   | 7.10   | 7.82   | 8.07   | 8.43   | 7.77   | 8.61   | 9.11   | 10.16  | 9.24   | 10.24  | 10.86  | 8.68   |
| ปี 2541                                                                                           | 11.71  | 9.66   | 7.87   | 7.03   | 6.75   | 7.59   | 7.79   | 6.39   | 5.82   | 5.79   | 5.86   | 5.85   | 7.34   |
| ปี 2542                                                                                           | 5.51   | 5.32   | 5.44   | 5.54   | 5.39   | 5.57   | 5.33   | 5.87   | 6.47   | 6.57   | 6.39   | 6.20   | 5.80   |
| ปี 2543                                                                                           | 6.46   | 6.82   | 7.06   | 7.17   | 7.84   | 7.50   | 7.09   | 6.98   | 7.87   | 8.05   | 8.52   | 9.14   | 7.54   |
| ปี 2544                                                                                           | 8.51   | 7.64   | 7.45   | 7.70   | 8.12   | 8.39   | 8.87   | 8.49   | 7.70   | 7.95   | 7.91   | 7.32   | 8.00   |
| ปี 2545                                                                                           | 7.46   | 7.26   | 7.58   | 7.66   | 7.71   | 7.85   | 8.42   |        |        |        |        |        |        |
| 6. ราคากากถั่วเหลืองซื้อขายล่วงหน้า ตลาดชิคาโก (US\$ : ton , 1 ton = 1.1023 Shortton )            |        |        |        |        |        |        |        |        |        |        |        |        |        |
| ปี 2538                                                                                           | 172.37 | 170.32 | 176.94 | 184.07 | 186.08 | 189.72 | 199.27 | 194.80 | 209.77 | 219.40 | 230.46 | 249.50 | 198.56 |
| ปี 2539                                                                                           | 258.48 | 253.86 | 250.79 | 274.49 | 271.51 | 264.17 | 272.44 | 281.60 | 294.37 | 260.68 | 256.08 | 258.20 | 266.39 |
| ปี 2540                                                                                           | 259.99 | 273.29 | 300.77 | 309.55 | 325.61 | 301.16 | 284.63 | 279.36 | 278.81 | 245.09 | 259.44 | 239.58 | 279.77 |
| ปี 2541                                                                                           | 218.32 | 207.12 | 188.93 | 176.48 | 171.60 | 178.90 | 189.07 | 153.17 | 143.10 | 151.14 | 160.00 | 161.25 | 174.92 |
| ปี 2542                                                                                           | 150.14 | 143.25 | 144.45 | 146.85 | 145.07 | 150.36 | 143.26 | 154.11 | 162.07 | 164.58 | 164.52 | 161.57 | 152.52 |
| ปี 2543                                                                                           | 172.33 | 180.23 | 185.47 | 188.34 | 200.91 | 191.34 | 175.70 | 169.63 | 187.20 | 185.85 | 193.94 | 218.90 | 187.49 |
| ปี 2544                                                                                           | 196.67 | 178.62 | 169.39 | 168.98 | 178.04 | 185.04 | 194.00 | 188.48 | 183.48 | 177.39 | 177.77 | 166.37 | 180.35 |
| ปี 2545                                                                                           | 169.10 | 165.33 | 174.24 | 175.93 | 179.58 | 185.83 | 203.92 |        |        |        |        |        |        |

ที่มา : 1-4 กรมการค้าภายใน 5-6 Chicago Board of Trade

ปริมาณการนำเข้ากากถั่วเหลือง

|         | มค.    | กพ.     | มีค.    | เมย.    | พค.     | มิย.    | กค.     | สค.     | กย.     | ตค.     | พย.     | ธค.     | รวม       |
|---------|--------|---------|---------|---------|---------|---------|---------|---------|---------|---------|---------|---------|-----------|
| ปี 2538 | 87,028 | 43,669  | 107,987 | 27,421  | 17,283  | 65,637  | 67,103  | 38,204  | 77,977  | 31,945  | 75,601  | 48,660  | 688,516   |
| ปี 2539 | -      | 66,602  | 117,360 | 115,984 | 72,058  | 26,998  | 149,363 | 8,392   | -       | 36,245  | 140,096 | 57,051  | 790,148   |
| ปี 2540 | 85,789 | 92,464  | 98,994  | 45,567  | 100,720 | 120,986 | 151,793 | 94,529  | 65,575  | 64,031  | 101,004 | 33,471  | 1,054,923 |
| ปี 2541 | 37,188 | 53,071  | 56,791  | 31,494  | 73,013  | 60,898  | 68,248  | 139,186 | 93,651  | 111,590 | 74,077  | 158,280 | 957,486   |
| ปี 2542 | 15,712 | 171,008 | 120,096 | 68,139  | -       | 125,497 | 96,716  | 178,990 | 129,036 | 112,638 | 186,149 | 127,119 | 1,331,099 |
| ปี 2543 | 35,588 | 145,815 | 118,209 | 71,102  | 103,181 | 132,753 | 124,918 | 146,726 | 151,453 | 72,582  | 68,795  | 128,366 | 1,299,489 |
| ปี 2544 | 56,985 | 76,068  | 204,634 | 81,224  | 144,558 | 112,103 | 143,957 | 167,218 | 162,478 | 176,758 | 172,668 | 61,607  | 1,560,257 |
| ปี 2545 | -      | 185,109 | 185,601 | 56,603  | 125,988 | 186,916 |         |         |         |         |         |         | 740,216   |

ที่มา : กรมศุลกากร

ปี2540 , 2545 ข้อมูลขอหนังสือรับรองจากกรมการค้าต่างประเทศ



## ปลาป่น

| 1. ผลผลิตและความต้องการใช้ (ล้านตัน)   | ปี 2543 | ปี 2544 | ปี 2545 |        |
|----------------------------------------|---------|---------|---------|--------|
|                                        |         |         | มิ.ย.45 | ก.ค.45 |
| 1.1 ผลผลิตโลก                          | 6.260   | 5.930   | 5.910   |        |
| 1.2 ผลผลิตในประเทศ                     | 0.573   | 0.562   | 0.597   |        |
| 1.3 ความต้องการใช้                     | 0.878   | 0.875   | 0.908   |        |
| 1.4 นำเข้า                             | 0.101   | 0.092   | 0.100   |        |
| 1.5 ส่งออก                             | 0.009   | 0.006   | 0.010   |        |
|                                        | ปี 2543 | ปี 2544 | มิ.ย.45 | ก.ค.45 |
| 2. ราคา (บาท/กก.)                      |         |         |         |        |
| 2.1 ปลาป่นเปิด                         | 2.93    | 4.15    | 4.14    | 4.23   |
| 2.2 ปลาป่น โปรตีน 60% ขายเป็นตลาด กทม. | 14.45   | 18.76   | 17.40   | 17.24  |
| 2.3 ปลาป่น โปรตีน 60% F.O.B. ชิลี      | 14.88   | 20.27   | 23.44   | 23.72  |

## 3. สภาพปัญหา/สาเหตุ

ผลผลิตปลาป่นคุณภาพดี (โปรตีนร้อยละ 60 ขึ้นไป) ของประเทศไทยมีเพียงร้อยละ 20 ของผลผลิตหรือประมาณ 0.119 ล้านตัน ไม่เพียงพอต่อความต้องการใช้ ต้องนำเข้าจากต่างประเทศเพื่อใช้ในอุตสาหกรรมการผลิตอาหารสัตว์และเพาะเลี้ยงสัตว์น้ำ

## 4. มาตรการแก้ไขปัญหา

นโยบายและมาตรการนำเข้าปลาป่น ปี 2545 ดังนี้

## 4.1 การนำเข้าปลาป่นคุณภาพดี (โปรตีนร้อยละ 60 ขึ้นไป)

นำเข้าเสรี ไม่จำกัดปริมาณและช่วงเวลานำเข้า อากรนำเข้าร้อยละ 10 และอกรพิเศษร้อยละ 50 ของอกรนำเข้า (รวมเป็นอกรนำเข้าทั้งสิ้นร้อยละ 15)

## 4.2 การนำเข้าปลาป่นโปรตีนร้อยละ 60 ลงมา

ต้องขออนุญาตนำเข้า อากรนำเข้าร้อยละ 6

## 4.3 การนำเข้าจากประเทศสมาชิก AFTA

อากรนำเข้าร้อยละ 5 และยกเลิกการเก็บค่าธรรมนิยมพิเศษ

## การกำกับดูแล

กระทรวงพาณิชย์ ได้แต่งตั้งคณะกรรมการไตรภาคีด้านการตลาดสินค้าปลาป่นและปลาป่น เพื่อพิจารณากำหนดแนวทางในการส่งเสริมและพัฒนาด้านการตลาด รวมทั้งรักษาเสถียรภาพราคาสินค้าปลาป่นและปลาป่นให้เป็นไปอย่างมีประสิทธิภาพ โดยมี อธิบดีกรมการค้าภายใน เป็นประธาน และมีผู้แทนจากหน่วยงานราชการและเอกชนที่เกี่ยวข้องร่วมเป็นกรรมการ

#### 5. สถานการณ์

ราคาปลาป่นลดลง เนื่องจากความต้องการใช้ปลาป่นลดลงจากการที่เกษตรกรผู้เลี้ยงกุ้งต่างชะลอการเลี้ยง อีกทั้งปริมาณวัตถุดิบที่ใช้ในการผลิตยังคงมีอย่างสม่ำเสมอ จึงส่งผลให้ระดับราคาปลาป่นเคลื่อนไหวอ่อนตัวลง

ราคาปลาป่นในตลาดต่างประเทศสูงกว่าปีที่ผ่านมา เนื่องจากความต้องการปลาป่นในตลาดโลกอยู่ในระดับสูง มีข่าวว่าเปรูจะเปิดอ่าวในช่วงเดือนตุลาคม

---

สำนักวิจัยเสถียรภาพราคาสินค้าเกษตร

กรมการค้าภายใน

ส.ค. 45

D:6 ส.ค.45 F:ปลาป่น

ราคาปลาเบ็ด และปลาป่น

หน่วย : บาท/กก.

|                                               | มค.   | กพ.   | มีค.  | เมย.  | พค.   | มิย.  | กค.   | สค.   | กย.   | ตค.   | พย.   | ธค.   | เฉลี่ย |
|-----------------------------------------------|-------|-------|-------|-------|-------|-------|-------|-------|-------|-------|-------|-------|--------|
| <b>1. ราคาปลาเบ็ด</b>                         |       |       |       |       |       |       |       |       |       |       |       |       |        |
| 2538                                          | 2.48  | 2.48  | 2.44  | 2.42  | 2.41  | 2.36  | 2.30  | 2.54  | 3.08  | 3.11  | 3.11  | 3.11  | 2.65   |
| 2539                                          | 3.07  | 3.24  | 3.27  | 3.13  | 3.10  | 3.11  | 3.05  | 3.13  | 3.23  | 3.20  | 3.23  | 3.17  | 3.16   |
| 2540                                          | 3.20  | 3.19  | 3.19  | 3.19  | 3.19  | 3.23  | 3.29  | 3.50  | 3.66  | 3.72  | 3.79  | 3.84  | 3.42   |
| 2541                                          | 4.19  | 4.38  | 3.91  | 3.44  | 3.37  | 3.59  | 3.71  | 3.83  | 3.72  | 3.92  | 4.23  | 4.33  | 3.89   |
| 2542                                          | 4.01  | 3.41  | 3.42  | 3.41  | 3.43  | 3.48  | 3.53  | 3.68  | 3.78  | 3.43  | 2.85  | 2.59  | 3.42   |
| 2543                                          | 2.47  | 2.32  | 2.25  | 2.39  | 2.92  | 3.29  | 3.44  | 3.13  | 3.36  | 3.12  | 3.14  | 3.29  | 2.93   |
| 2544                                          | 3.49  | 3.72  | 3.97  | 4.06  | 4.18  | 4.75  | 5.11  | 4.76  | 4.47  | 3.97  | 3.68  | 3.67  | 4.15   |
| 2545                                          | 4.19  | 4.50  | 4.54  | 4.45  | 4.17  | 4.14  | 4.23  |       |       |       |       |       | 4.32   |
| <b>2. ราคาปลาป่นตลาด กทม. (โปรตีน 60%)</b>    |       |       |       |       |       |       |       |       |       |       |       |       |        |
| 2538                                          | 13.66 | 14.06 | 13.59 | 13.80 | 13.80 | 13.69 | 13.90 | 15.01 | 15.56 | 15.30 | 15.30 | 15.93 | 14.46  |
| 2539                                          | 17.10 | 17.68 | 17.49 | 15.33 | 15.35 | 15.57 | 14.80 | 16.35 | 16.27 | 15.26 | 15.13 | 14.45 | 15.90  |
| 2540                                          | 14.88 | 14.80 | 14.69 | 14.65 | 15.68 | 15.97 | 17.28 | 18.10 | 19.47 | 20.01 | 20.37 | 20.50 | 17.20  |
| 2541                                          | 23.83 | 24.72 | 19.91 | 17.29 | 18.50 | 19.61 | 20.47 | 20.69 | 19.35 | 21.92 | 21.94 | 20.65 | 20.74  |
| 2542                                          | 17.17 | 14.56 | 15.79 | 15.70 | 15.97 | 15.89 | 16.40 | 19.26 | 19.10 | 15.28 | 14.68 | 14.80 | 16.22  |
| 2543                                          | 14.01 | 13.23 | 13.43 | 14.17 | 14.29 | 16.11 | 15.20 | 14.01 | 15.97 | 13.64 | 14.12 | 15.27 | 14.45  |
| 2544                                          | 16.96 | 17.97 | 18.70 | 19.21 | 19.70 | 21.69 | 21.88 | 19.21 | 19.01 | 17.82 | 16.70 | 16.35 | 18.77  |
| 2545                                          | 18.95 | 21.06 | 21.14 | 20.56 | 18.28 | 17.40 | 17.24 |       |       |       |       |       |        |
| <b>3. ราคาปลาป่น F.O.B. ซีลี (โปรตีน 60%)</b> |       |       |       |       |       |       |       |       |       |       |       |       |        |
| 2538                                          | 9.32  | 9.54  | 9.60  | 9.77  | 9.75  | 10.22 | 11.07 | 11.49 | 11.69 | 12.12 | 12.15 | 14.14 | 10.91  |
| 2539                                          | 14.19 | 14.54 | 13.97 | 13.61 | 12.73 | 12.40 | 12.33 | 12.39 | 13.03 | 13.77 | 13.96 | 13.96 | 13.41  |
| 2540                                          | 13.72 | 13.57 | 13.58 | 12.79 | 12.70 | 12.66 | 15.51 | 18.30 | 21.32 | 22.55 | 24.28 | 29.19 | 17.51  |
| 2541                                          | 35.04 | 30.16 | 26.95 | 25.81 | 25.45 | 27.58 | 26.83 | 27.09 | 26.32 | 24.83 | 23.70 | 23.58 | 26.95  |
| 2542                                          | 18.65 | 14.42 | 11.40 | 11.33 | 10.91 | 11.37 | 11.74 | 13.10 | 14.65 | 14.39 | 14.05 | 14.43 | 13.37  |
| 2543                                          | 14.08 | 13.93 | 12.58 | 12.13 | 13.38 | 14.57 | 15.61 | 16.17 | 16.41 | 16.57 | 16.07 | 17.11 | 14.88  |
| 2544                                          | 18.74 | 17.88 | 17.49 | 17.86 | 18.23 | 19.34 | 21.27 | 23.12 | 22.44 | 21.53 | 22.35 | 22.94 | 20.27  |
| 2545                                          | 23.72 | 24.41 | 24.49 | 25.27 | 24.80 | 23.44 | 23.72 |       |       |       |       |       |        |

ที่มา : 1/ สมาคมผู้ผลิตปลาป่นไทย 2/ กรมการค้าภายใน 3/ ชาร์รอยเตอร์

ปริมาณนำเข้าและส่งออกปลาป่น

หน่วย : ตัน

|                     | มค.    | กพ.    | มีค.   | เมย.   | พค.    | มิย.   | กค.    | สค.    | กย.    | ตค.    | พย.    | ธค.    | รวม     |
|---------------------|--------|--------|--------|--------|--------|--------|--------|--------|--------|--------|--------|--------|---------|
| <b>ปริมาณนำเข้า</b> |        |        |        |        |        |        |        |        |        |        |        |        |         |
| 2538                | 13,116 | 10,001 | 9,570  | 9,269  | 4,784  | 13,133 | 26,571 | 22,813 | 19,709 | 13,438 | 15,751 | 13,312 | 171,467 |
| 2539                | 19,182 | 13,905 | 11,941 | 10,964 | 11,471 | 8,165  | 6,995  | 10,477 | 16,663 | 22,240 | 19,754 | 8,797  | 160,554 |
| 2540                | 6,935  | 4,931  | 5,153  | 5,277  | 5,676  | 8,870  | 6,645  | 8,298  | 6,720  | 3,729  | 1,828  | 315    | 64,377  |
| 2541                | 878    | 738    | 612    | 600    | 301    | 2,262  | 659    | 785    | 1,418  | 120    | 814    | 2,634  | 11,821  |
| 2542                | 3,990  | 2,262  | 3,019  | 3,025  | 4,593  | 6,132  | 12,838 | 12,748 | 20,080 | 12,156 | 5,935  | 2,015  | 88,794  |
| 2543                | 3,959  | 2,520  | 2,374  | 2,383  | 4,308  | 12,336 | 11,441 | 18,247 | 17,883 | 14,875 | 7,385  | 2,939  | 100,650 |
| 2544                | 5,201  | 4,801  | 3,385  | 5,643  | 6,084  | 13,577 | 20,376 | 12,488 | 16,515 | 1,701  | 2,032  | 471    | 92,273  |
| 2545                | 1,324  | 851    | 1,810  | 1,172  | 798    |        |        |        |        |        |        |        | 5,955   |
| <b>ปริมาณส่งออก</b> |        |        |        |        |        |        |        |        |        |        |        |        |         |
| 2538                | 145    | 271    | 133    | 72     | 149    | 44     | 3      | 55     | 18     | 30     | 98     | 49     | 1,067   |
| 2539                | 85     | 44     | 12     | 75     | 38     | 49     | 33     | 103    | 13     | 37     | 71     | 41     | 601     |
| 2540                | 18     | 341    | 247    | 43     | 24     | 50     | 451    | 20     |        | 2      | 25     | 18     | 1,240   |
| 2541                | 183    | 737    | 1,900  | 3,308  | 3,807  | 4,502  | 3,943  | 781    | 2,130  | 2,251  | 1,449  | 208    | 25,199  |
| 2542                | 211    | 314    | 463    | 217    | 157    | 338    | 115    | 205    | 141    | 125    | 1,756  | 587    | 4,629   |
| 2543                | 2,176  | 1,273  | 153    | 189    | 517    | 268    | 414    | 886    | 593    | 1,265  | 818    | 417    | 8,970   |
| 2544                | 594    | 534    | 724    | 720    | 726    | 320    | 201    | 742    | 279    | 231    | 639    | 457    | 6,166   |
| 2545                | 3,475  | 2,772  | 5,253  | 2,445  | 2,643  |        |        |        |        |        |        |        | 16,588  |

File : ตารางราคาปลาป่น

ที่มา : กรมศุลกากร

## อัตราแลกเปลี่ยนเงินดอลลาร์สหรัฐ

ปี 2538 - 2545

บาท/US\$

| ปี      | ม.ค.  | ก.พ.  | มี.ค. | เม.ย. | พ.ค.  | มิ.ย. | ก.ค.  | ส.ค.  | ก.ย.  | ต.ค.  | พ.ย.  | ธ.ค.  | เฉลี่ย |
|---------|-------|-------|-------|-------|-------|-------|-------|-------|-------|-------|-------|-------|--------|
| ปี 2538 | 25.12 | 25.07 | 24.81 | 24.61 | 24.72 | 24.72 | 24.79 | 25.00 | 25.17 | 25.16 | 25.21 | 25.21 | 24.97  |
| ปี 2539 | 25.34 | 25.29 | 25.28 | 25.32 | 25.34 | 25.40 | 25.40 | 25.32 | 25.41 | 25.51 | 25.50 | 25.60 | 25.39  |
| ปี 2540 | 25.77 | 25.98 | 26.00 | 26.07 | 25.89 | 25.80 | 30.25 | 32.61 | 36.44 | 37.70 | 39.47 | 45.33 | 31.44  |
| ปี 2541 | 54.07 | 46.54 | 41.57 | 39.84 | 39.28 | 42.56 | 41.41 | 41.76 | 40.61 | 38.32 | 36.65 | 36.35 | 41.58  |
| ปี 2542 | 36.73 | 37.19 | 37.61 | 37.72 | 37.15 | 37.03 | 37.20 | 38.08 | 39.92 | 39.57 | 38.84 | 38.40 | 37.95  |
| ปี 2543 | 37.49 | 37.82 | 37.99 | 38.09 | 39.03 | 39.17 | 40.27 | 41.04 | 41.99 | 43.31 | 43.84 | 43.17 | 40.27  |
| ปี 2544 | 43.24 | 42.74 | 44.00 | 45.56 | 45.59 | 45.36 | 45.73 | 45.03 | 44.41 | 44.82 | 44.52 | 44.03 | 44.59  |
| ปี 2545 | 44.13 | 43.93 | 43.49 | 43.52 | 42.91 | 42.26 | 41.33 |       |       |       |       |       | 43.08  |

หมายเหตุ เป็นค่าเฉลี่ยของอัตราขายเงินดอลลาร์สหรัฐรายวัน

ที่มา : ธนาคารแห่งประเทศไทย

D : สินค้า F : อัตราแลกเปลี่ยน