



เดือนธันวาคมและแนวโนมเดือนมกราคม 2551



สำนักส่งเสริมการค้าสินค้าเกษตร

17 ธันวาคม 2550

สารบัญ

สถานการณ์สินค้าเกษตร	หน้า
ภาพรวม	1
สถานการณ์รายกลุ่มสินค้า	2
การช่วยเหลือด้านการตลาดสินค้าเกษตรของ คชก.	8
ราคาปรับจํานำ	12
ข้อมูลรายสินค้า	
กลุ่มสินค้าผลิตเพื่อส่งออก	
1. ข้าว	14
2. มันสำปะหลัง	26
3. ยางพารา	30
4. ไม้เนื้อ	33
5. กุ้ง	35
กลุ่มสินค้าผลิตเพื่อบริโภคภายในประเทศ	
6. ข้าวโพดเลี้ยงสัตว์	38
7. กาแฟ	42
8. ปาล์มน้ำมัน	45
9. มะพร้าว	50
10. ถั่วลิสง	56
11. ถั่วเขียว	59
12. กระเทียม	62
13. หอมแดง	66
14. หอมหัวใหญ่	69
15. สุกกร	72
16. ไซ้ไก่	75
17. เกล็ดทะเล	77

	หน้า
กลุ่มสินค้าที่ต้องนำเข้า	
18. ถั่วเหลือง	79
19. กากถั่วเหลือง	82
20. ปลาป่น	85
อัตราแลกเปลี่ยนเงินดอลลาร์สหรัฐ	88

สรุปสถานการณ์สินค้าเกษตรเดือนธันวาคม 2550 และแนวโน้มเดือนมกราคม 2551

1. ภาพรวมสถานการณ์ปัจจุบัน

ภาวะตลาดสินค้าเกษตรในช่วงเดือนธันวาคม **ข้าว** เกษตรกรเก็บเกี่ยวข้าวออกสู่ตลาดมากขึ้น คาดว่าในช่วงเดือนพฤศจิกายน - ธันวาคม จะเก็บเกี่ยวข้าวเปลือกได้มากกว่าร้อยละ 70 ของผลผลิตรวม ราคาที่เกษตรกรขายได้อยู่ในเกณฑ์ดี เนื่องจากตลาดมีความต้องการอย่างต่อเนื่องทั้งการบริโภคในประเทศและการส่งออก **พืชน้ำมันและวัตถุดิบอาหารสัตว์** **มันสำปะหลัง** เกษตรกรขุดหัวมันสดฤดูใหม่ออกสู่ตลาดมากขึ้น แต่ยังไม่เพียงพอกับความต้องการทั้งในส่วนของ การส่งออก การใช้ในอาหารสัตว์และการใช้ทำเอทานอล เพื่อทดแทนพลังงาน ทำให้ราคาที่เกษตรกรขายได้ยังอยู่ในระดับสูง **ข้าวโพดเลี้ยงสัตว์** **ข้าวโพดรุ่น 2** (ผลผลิตประมาณร้อยละ 10 ของผลผลิตรวม) ทอยออกสู่ตลาดมากขึ้น ขณะที่ตลาดมีความต้องการมากทำให้ระดับราคาที่เกษตรกรขายได้อยู่ในเกณฑ์ดี **ปลาป่น** ชาวประมงเริ่มออกจับปลาตามปกติหลังจากมรสุมเริ่มลดน้อยลง คาดว่าจะมีปลาเปิดเข้าโรงงานมากขึ้น ขณะที่ความต้องการใช้ในอาหารสัตว์มีไม่มากนัก ราคาเคลื่อนไหวใกล้เคียงกับเดือนที่ผ่านมา **ปาล์มน้ำมัน** เริ่มเข้าสู่ช่วงที่ต้นปาล์มให้ผลผลิตน้อยลง ประกอบกับราคาน้ำมันปาล์มปรับตัวสูงขึ้นตามราคาในตลาดโลก ส่งผลให้ราคาผลปาล์มอยู่ในเกณฑ์ดี **มะพร้าวผล** เข้าสู่ช่วงปลายฤดู ผลผลิตออกสู่ตลาดลดลง ราคาปรับตัวสูงขึ้น **พืชอุตสาหกรรม** **กาแฟ** เกษตรกรเริ่มทยอยนำผลผลิตออกสู่ตลาด โดยในช่วงเดือนธันวาคม - กุมภาพันธ์ จะมีผลผลิตออกสู่ตลาดมากกว่าร้อยละ 90 ราคามีแนวโน้มอยู่ในเกณฑ์ดีตามราคาซื้อขายล่วงหน้าในตลาดโลก **ปศุสัตว์และประมง** **สุกรและไก่เนื้อ** สภาพอากาศเย็นเอื้ออำนวยต่อการเจริญเติบโตของสุกรและไก่มีชีวิต แต่วัตถุดิบอาหารสัตว์ที่มีราคาสูงขึ้นทำให้ราคาสุกรและไก่เนื้อปรับตัวสูงขึ้น **ไข่ไก่** มีการบริโภคไข่ไก่ทดแทนเนื้อสุกรและเนื้อไก่ที่มีราคาโดยเปรียบเทียบสูงกว่า ประกอบกับราคาอาหารสัตว์ที่สูงขึ้น ทำให้ราคาไข่ไก่ปรับตัวสูงขึ้นด้วย **กุ้ง** ผลผลิตกุ้งขาวออกสู่ตลาดลดลง รวมทั้งผลจากมาตรการแก้ไขปัญหาการระบาดของโรคเพิ่มการบริโภคและการรับจำนำช่วยกระตุ้นให้ราคากระเตื้องขึ้น **ผลไม้** **สับปะรด** ผลผลิตออกสู่ตลาดมากขึ้น แต่ไม่เพียงพอกับความต้องการของโรงงาน ราคาอยู่ในเกณฑ์ดี

ภาวะการผลิตสินค้าเกษตรของโลก จากการคาดการณ์ของกระทรวงเกษตรของสหรัฐฯ ในเดือนธันวาคม 2550 คาดว่าสินค้าเกษตรสำคัญที่มีผลผลิตเพิ่มขึ้นเมื่อเปรียบเทียบกับปีที่ผ่านมา ได้แก่ **ธัญพืชเมล็ดหยาบ** เพิ่มขึ้นจากปีที่ผ่านมา 73.71 ล้านตัน คิดเป็นร้อยละ 7.52 (ธัญพืชที่มีผลผลิตเพิ่มขึ้น ได้แก่ ข้าวโพดเลี้ยงสัตว์ 9.30% ข้าวโอ๊ต 9.68% ข้าวไรน์ 16.33% และข้าวฟ่าง 11.92% ขณะที่ข้าวบาเลย์ผลผลิตลดลง 2.37%) **ข้าวสาลี** เพิ่มขึ้นร้อยละ 1.46 **เมล็ดพืชน้ำมัน** ผลผลิตลดลง 15.90 ล้านตัน หรือลดลงร้อยละ 4.07 (โดยถั่วเหลือง -5.93% เมล็ดฝ้าย -1.71% เมล็ดทานตะวัน -8.81% ส่วนถั่วลิสงและเมล็ดเรปซิดเพิ่มขึ้นร้อยละ 0.10 และ 3.19 ตามลำดับ) สำหรับ **เนื้อมะพร้าวแห้ง** **เมล็ดในปาล์ม** และ **น้ำมันปาล์ม** เพิ่มขึ้น ร้อยละ 1.70, 6.62 และ 8.59 ตามลำดับ ส่วน **ข้าวสาร** USDA ประมาณผลผลิตข้าวของโลก ในปี 2550/51 มีประมาณ 420.48 ล้านตัน (ลดลงจากที่คาดการณ์ ณ เดือน พ.ย.50 ที่ 421.16 ล้านตัน ร้อยละ 0.16) เพิ่มขึ้นจากปีที่ผ่านมา ร้อยละ 0.68 ในขณะที่การบริโภคข้าวของโลกจะมีประมาณ 423.933 ล้านตัน เพิ่มขึ้นจากปีที่ผ่านมา ร้อยละ 1.21 มีผลทำให้สต็อกข้าวของโลกในช่วงปลายปีจะเหลือประมาณ 72.174 ล้านตัน ซึ่งเป็นระดับสต็อกที่ค่อนข้างต่ำเมื่อเทียบกับสต็อกข้าวของโลกในปี 2547/48 - 2549/50 ที่อยู่ในระดับ

74.731 - 82.105 ล้านดอลลาร์ต่อปี สำหรับราคาข้าวไทย (f.o.b.) ในตลาดโลก ปัจจุบันอยู่ที่ระดับ ต้นละ 363 เหรียญ สหรัฐ. สูงกว่าเดือนที่ผ่านมา ต้นละ 23 เหรียญ สหรัฐ. ส่วนข้าวเวียดนามในช่วงนี้ยังไม่มีการเสนอขายใหม่เนื่องจากถูกจำกัดการส่งออก (export ban) อย่างไรก็ตาม ปริมาณส่งออกในปี 2550 เบื้องต้น USDA ประมาณการว่าไทยจะส่งออกข้าวได้ 9.4 ล้านตัน เวียดนาม 4.6 ล้านตัน อินเดีย 3.8 ล้านตัน ส่วนปี 2551 ไทยจะส่งออกได้ในระดับ 9 ล้านตัน เวียดนาม 5 ล้านตัน อินเดีย 3.4 ล้านตัน ส่วนราคาข้าวสารในสหรัฐฯ ชนิดเมล็ดขาว #2/4 ปรับตัวสูงขึ้นจากต้นละ 467 เหรียญ สหรัฐ. ในเดือนที่ผ่านมาเป็นต้นละ 505 เหรียญ สหรัฐ. ในปัจจุบัน สำหรับความต่างของราคาข้าวสหรัฐกับข้าวไทยในคุณภาพเดียวกัน ต่างกันต้นละ 142 เหรียญ สหรัฐ. ขณะที่ในช่วงเดียวกันของปีที่ผ่านมาราคาต่างกันต้นละ 123 เหรียญ สหรัฐ. เท่านั้น

2. แนวโน้มสถานการณ์เดือนมกราคม 2551

แนวโน้มสถานการณ์สินค้าเกษตรสำคัญในเดือนมกราคม 2551 ข้าว ผลผลิตเริ่มออกสู่ตลาดลดลง ขณะที่ตลาดยังมีความต้องการมากอย่างต่อเนื่อง ประกอบมาตรการรับจํานําของภาครัฐ ทำให้ข้าวเปลือกมีราคาอยู่ในเกณฑ์ดี พืชน้ำมันและวัตถุดิบอาหารสัตว์ *มันสำปะหลัง* ผลผลิตออกสู่ตลาดมากในขณะที่ตลาดแจ่มใสทั้งการส่งออกและการใช้ในประเศ ประกอบกับภาครัฐจะเริ่มเปิดรับจํานําหั่วมันสดในเดือนนี้ แนวโน้มราคาอยู่ในเกณฑ์ดี *ข้าวโพดเลี้ยงสัตว์* แม้ว่าจะเป็นช่วงผลผลิตรุ่น 2 ออกสู่ตลาดมาก แต่ก็มีปริมาณผลผลิตไม่มากนัก ราคาอยู่ในเกณฑ์ดี *ปลาป่น* แม้ว่าจะมีวัตถุดิบในการผลิตเพิ่มขึ้นหลังจากหมดฤดูมรสุม แนวโน้มความต้องการปลาป่นคาดว่าจะใกล้เคียงกับเดือนก่อนและอาจได้รับผลกระทบจากความต้องการใช้ในอาหารสัตว์ลดลง ราคาจะเคลื่อนไหวไม่มากนัก *ปาล์มน้ำมัน* และ *มะพร้าวผล* เป็นช่วงปลายฤดูผลผลิตออกสู่ตลาดน้อยลง ราคามีแนวโน้มปรับตัวสูงขึ้นตามภาวะการผลิต ขณะที่ราคาเนื้อมะพร้าวแห้งและน้ำมันมะพร้าวคาดว่าจะอยู่ในเกณฑ์ดีตามราคาน้ำมันมะพร้าวดิบและน้ำมันปาล์มดิบในตลาดโลก *พืชอุตสาหกรรมเมล็ดคาแฟ* เข้าสู่ช่วงผลผลิตออกสู่ตลาดมาก (ธ.ค.50 – ก.พ.51) แนวโน้มราคาอยู่ในเกณฑ์ดี *ปศุสัตว์และประมง สุนัข ไก่เนื้อ และไข่ไก่* เข้าสู่ช่วงฤดูหนาวซึ่งเป็นช่วงที่สุกรและไก่เจริญเติบโตได้ดี จะมีผลผลิตออกสู่ตลาดมาก แต่ต้นทุนการผลิตที่สูงขึ้นตามราคาวัตถุดิบอาหารสัตว์ที่ปรับตัวสูงขึ้น มีผลทำให้ราคามีแนวโน้มปรับตัวสูงขึ้นด้วย สำหรับไก่เป็นช่วงที่ต้องเฝ้าระวังโรคไข้หวัดนก กุ้ง สภาพอากาศเย็นมีผลกระทบต่อการเจริญเติบโตของกุ้ง ทำให้ผลผลิตออกสู่ตลาดน้อย ราคามีแนวโน้มปรับตัวสูงขึ้น *ผลไม้ สับปะรด* อยู่ในช่วงผลผลิตออกสู่ตลาดมาก แต่ไม่พอกับความต้องการของโรงงาน ราคายังอยู่ในเกณฑ์ดี

3. แนวโน้มสถานการณ์รายกลุ่มสินค้า

3.1 กลุ่มสินค้าที่ผลิตเพื่อส่งออก สถานการณ์สินค้าเกษตรที่สำคัญ ได้แก่

- *ข้าว* แม้ว่าจะเป็นช่วงผลผลิตออกสู่ตลาดมาก แต่เป็นที่สังเกตว่าปริมาณผลผลิตข้าวเหนียวในปีนี้มีปริมาณมากขึ้นขณะที่ข้าวหอมมะลิมิปริมาณลดลงเนื่องจากในปีที่ผ่านมาราคาข้าวเหนียวอยู่ในระดับสูงจูงใจให้เกษตรกรหันไปปลูกข้าวเหนียวแทน อย่างไรก็ตาม เพื่อช่วยพยุงราคาข้าวเปลือกให้เกษตรกรในช่วงต้นฤดูรัฐบาลได้เปิดให้มีการรับจํานําข้าวจากเกษตรกรในปริมาณเป้าหมาย 8 ล้านตัน ข้าวเปลือก ราคารับจํานํา ข้าวเปลือกหอมมะลิ ต้นละ 9,000 – 9,300 บาท (เพิ่มจากปีก่อนต้นละ 300 บาท) ข้าวเปลือกหอมจังหวัด ต้นละ 7,500 – 7,800 บาท (เพิ่มจากปีก่อนต้นละ 300 บาท) ข้าวเปลือกเจ้าในปี ต้นละ 6,100 – 6,700 บาท (เพิ่มจากปีก่อนต้นละ 200 บาท) ข้าวเปลือกปทุมธานี ต้นละ 6,900 – 7,200 บาท (เพิ่มจากปีก่อนต้นละ 200 บาท) ข้าวเหนียว ต้นละ 7,900 – 8,100 บาท (เพิ่มจากปีก่อนต้นละ 400 บาท)

ระยะเวลารับจํานำ 1 พฤศจิกายน 2550 – 29 กุมภาพันธ์ 2551 (ยกเว้นภาคใต้ 1 ก.พ. – 31 พ.ค.51) ระยะเวลา
ไถ่ถอน 3 เดือน กรณีรับจํานำไปประทวน และ 4 เดือน กรณีรับจํานำที่อยู่ฉาง

แนวโน้มการค้าข้าวของไทยในฤดูใหม่นี้ คาดว่าจะอยู่ในเกณฑ์ดี เนื่องจาก
ประเทศผู้ผลิตสำคัญ เช่น เวียดนาม อินโดนีเซีย อินเดีย และจีน เป็นต้น มีความต้องการบริโภคข้าวมากขึ้น
ขณะที่ผลผลิตใกล้เคียงกับปีที่ผ่านมาและในบางประเทศผลผลิตได้รับความเสียหายจากภัยธรรมชาติ
ประกอบกับรัฐบาลของประเทศเวียดนามและอินเดียซึ่งเป็นผู้ส่งออกสำคัญจำกัดปริมาณการส่งออกข้าว จึง
เป็นโอกาสการค้าข้าวไทยในตลาดโลก

สำหรับราคาข้าวเปลือกนาปี ในตลาดสำคัญ เมื่อวันที่ 11 ธันวาคม 2550 เป็น
ดังนี้ ข้าวเปลือกเจ้านาปี 5% ต้นละ 6,700 - 6,900 บาท ข้าวเปลือกหอมมะลิ ต้นละ 9,900 - 10,800 บาท และ
ข้าวเปลือกเหนียว ต้นละ 9,000 - 9,200 บาท ภาวะการค้าข้าวสาร การซื้อขายยังคงคั่งค้างเนื่องจากมีความ
ต้องการของตลาดทั้งในประเทศและต่างประเทศ ราคาข้าว ณ 11 ธันวาคม 2550 เป็นดังนี้ ข้าวขาวและ
ข้าวหอมมะลิราคาปรับตัวสูงขึ้น คือ ข้าวขาว 100% ชั้น 2 กระสอบละ 1,170 - 1,175 บาท ข้าวหอมมะลิ
100% ชั้น 2 กระสอบละ 1,920 - 1,930 บาท แต่ราคาข้าวเหนียว (กข.6) อ่อนตัวลง เหลือกระสอบละ 1,630 -
1,640 บาท เนื่องจากข้าวเหนียวมีผลผลิตออกสู่ตลาดมาก ส่วนข้าวหนึ่ง 100% ปรับตัวสูงขึ้นจากเดือนที่ผ่านมา
เป็นกระสอบละ 1,220 - 1,230 บาท ราคาข้าวมีแนวโน้มอ่อนตัวลงตามภาวะการผลิตแต่คาดว่าจะยังคงอยู่ใน
เกณฑ์ดี เนื่องจากมีมาตรการรับจํานำรองรับประกอบกับพื้นที่เพาะปลูกบางส่วนเสียหายจากภาวะน้ำท่วม
อาจทำให้การเก็บเกี่ยวผลผลิตลดลงจากที่คาดไว้ และแนวโน้มการส่งออกของไทยค่อนข้างแจ่มใสเนื่องจาก
ปริมาณการค้าของประเทศคู่แข่งถูกจำกัดด้วยปริมาณผลผลิตและการบริโภคภายในประเทศที่เพิ่มขึ้น

การส่งออก ปี 2550 ตั้งเป้าหมายไว้ที่ 8.25 ล้านตันข้าวสาร สูงกว่าปริมาณ
ส่งออกปี 2549 (7.416 ล้านตัน) ร้อยละ 11.25 ปริมาณการส่งออกในช่วง 1 มกราคม – 30 พฤศจิกายน 2550
ส่งออกแล้ว 8.416 ล้านตัน มากกว่าระยะเดียวกันของปีก่อนที่ส่งออกได้ 6.779 ล้านตัน หรือเพิ่มขึ้นร้อยละ
24.15

- **มันสำปะหลัง** เกษตรกรทยอยขูดหัวมันสดฤดูใหม่ออกสู่ตลาดมากขึ้น แต่ปริมาณยัง
ไม่มากนักเนื่องจากแรงงานส่วนใหญ่ไปปรับจ้างเกี่ยวข้าว คาดว่าในช่วงหลังปีใหม่ไปแล้วจะมีหัวมันสดออก
สู่ตลาดมากขึ้น (ช่วงไตรมาสที่ 1 : ม.ค.-มี.ค.51 คาดว่าจะมีผลผลิตออกสู่ตลาดประมาณ 13 - 14 ล้านตัน
หัวมันสด) ขณะที่ความต้องการเพื่อการส่งออก การใช้ทดแทนข้าวโพดฯ ในอาหารสัตว์ และความต้องการ
ของโรงงานผลิตเอทานอลยังมีอย่างต่อเนื่อง สำหรับราคาหัวมันสดเชื้อแป้ง 25% ที่เกษตรกรขายได้ ณ 11
ธันวาคม 2550 จังหวัดนครราชสีมา กก.ละ 1.80 - 1.95 บาท สูงกว่าราคาเฉลี่ยเดือนพฤศจิกายนที่มีราคา
กก.ละ 1.81 บาท อย่างไรก็ตาม ในภาพรวมของการค้าผลิตภัณฑ์มันฯ ทั้งการค้าในประเทศและการส่งออก
ในปี 2550/51 จะอยู่ในเกณฑ์ดี เนื่องจากความต้องการของอุตสาหกรรมที่เกี่ยวข้องเพิ่มสูงขึ้นและผลผลิต
ของประเทศคู่แข่งประสบความเสียหายจากความแห้งแล้ง

เพื่อเตรียมการพุงราคาหัวมันสดให้อยู่ในระดับที่สอดคล้องกับการค้าผลิตภัณฑ์มันฯ
ทั้งในประเทศและต่างประเทศในช่วงที่ผลผลิตออกสู่ตลาดมาก คณะกรรมการ คชก. ได้มีมติเมื่อ 8
พฤศจิกายน 2550 ดังนี้ 1) ให้มีการแทรกแซงตลาดมันสำปะหลังโดยใช้มาตรการรับจํานำหัวมันสดเพื่อ
แปรรูปเป็นมันเส้นและแป้งมันในปริมาณเป้าหมาย 5 ล้านตันหัวมันสด ในราคาเริ่มต้นหัวมันสด (เชื้อแป้ง
25%) กก.ละ 1.70 บาท และปรับเพิ่มเติมละ 0.05 บาท ระยะเวลาดำเนินการมกราคม - เมษายน 2551

2) ขยายพื้นที่ดำเนินการโครงการจัดระบบพิเศษเฉพาะพื้นที่มันสำปะหลัง ปี 2550/51 ที่กระทรวงพาณิชย์ได้ร่วมกับกระทรวงเกษตรฯ ดำเนินการจัดระบบการผลิตเพื่อเพิ่มผลผลิตและปรับปรุงคุณภาพผลผลิต รวมทั้งจัดระบบตลาดเพื่อเพิ่มช่องทางการจำหน่ายให้เกษตรกรมีรายได้สูงขึ้น โดยการเชื่อมโยงตลาดระหว่างเกษตรกรและผู้ประกอบการ จากเดิมที่ดำเนินการในพื้นที่ อ. เสิงสาง อ. ครบุรี จ. นครราชสีมา และ อ.หนองกี่ อ.ปะคำ อ.โนนสุวรรณ จ.บุรีรัมย์ ให้ครอบคลุมพื้นที่ ใน อ.บ้านหวดลักษ์บุรี จ.กำแพงเพชร และ อ.วังสมบูรณ์ จ.สระแก้ว

- **ไก่อู** แม้ว่าผลผลิตจะมีแนวโน้มเพิ่มขึ้นตามสภาพอากาศเย็นในช่วงฤดูหนาวที่มีความเหมาะสมแก่การเจริญเติบโตของไก่ แต่ก็ยังเป็นช่วงเวลาที่ต้องเฝ้าระวังโรคไข้หวัดนกที่อาจกลับมาระบาดได้อีก ประกอบกับเกษตรกรผู้เลี้ยงประสบปัญหาโรคหวัดฤดูหนาวสัตว์มีราคาสูงทำให้ต้นทุนการเลี้ยงสูงขึ้นด้วย อย่างไรก็ตาม ราคาไก่มิชีวิตในตลาด (หน้าโรงฆ่า) ปัจจุบัน (11 ธ.ค.50) ยังทรงตัวอยู่ในระดับสูงเท่าเดือนที่ผ่านมาที่ กก.ละ 37 - 38 บาท

- **กุ้ง** ผลผลิตกุ้งยังมีออกสู่ตลาดอย่างต่อเนื่องแต่ปริมาณลดลง ประกอบกับเข้าสู่ช่วงฤดูหนาวสภาพอากาศไม่เอื้ออำนวยต่อการเจริญเติบโตของกุ้ง ราคามีแนวโน้มทรงตัว สำหรับราคาที่เกษตรกรจำหน่ายได้ปรับตัวสูงขึ้นจากเดือนก่อนเล็กน้อย โดยราคากุ้งซื้อขาย ณ ตลาดกลางสมุทรสาคร ปัจจุบัน (4 ธ.ค. 50) กุ้งขาวแวนนาไม (ขนาด 60 ตัว/กก.) ราคา กก.ละ 125 บาท สูงกว่าเดือนที่ผ่านมาที่มีราคา กก.ละ 120 - 125 บาท

ผลการรับจํานำ กุ้งขาวฯ ตามมติ คชก.(18 ก.ค.50) ณ 31 ตุลาคม 2550 มีเกษตรกรนำกุ้งมาจํานำรวม 429 ราย ปริมาณรวม 3,345.057 ตัน

3.2 กลุ่มสินค้าที่ผลิตเพื่อบริโภคภายในประเทศ สถานการณ์สินค้าเกษตรที่สำคัญ ได้แก่

- **ข้าวโพดเลี้ยงสัตว์** เป็นช่วงข้าวโพดรุ่น 2 ออกสู่ตลาดแต่ปริมาณผลผลิตไม่มากนัก และคุณภาพดีมีความชื้นน้อย ทำให้ราคาที่เกษตรกรขายได้ยังเคลื่อนไหวอยู่ในระดับสูง โดยราคา ณ แหล่งผลิต (เพชรบูรณ์ นครราชสีมา) ณ 11 ธันวาคม 2550 อยู่ที่ กก.ละ 7.65 – 7.75 บาท ราคาข้าวโพดฯ ในปีนี้จะอยู่ในเกณฑ์ดีกว่าปีที่ผ่านมา เนื่องจากผลผลิตภายในประเทศมีไม่เพียงพอับความต้องการใช้ ประกอบกับปริมาณการส่งออกของประเทศผู้ผลิตสำคัญลดลงเนื่องจากการนำข้าวโพดไปผลิตเอทานอลเพื่อใช้เป็นพลังงานทดแทนมากขึ้น

- **ปาล์มน้ำมัน** จากสภาพอากาศแห้งแล้งในช่วงต้นปี 2550 ทำให้ปริมาณผลปาล์มออกสู่ตลาดน้อยกว่าปกติไม่เพียงพอต่อความต้องการของโรงสกัดฯ ส่งผลให้ราคาผลปาล์มปรับตัวสูงขึ้นอย่างต่อเนื่องตั้งแต่ช่วงต้นปี อย่างไรก็ตาม เป็นที่สังเกตว่าการให้ผลผลิตของต้นปาล์มในปีนี้อาจต่างจากการให้ผลผลิตปีที่ผ่านมา เนื่องจากในช่วงที่ผ่านมาต้นปาล์มจะให้ผลผลิตลดลงในช่วงเดือนตุลาคม เป็นต้นไป แต่ปีนี้กระทรวงเกษตรฯ คาดว่าผลผลิตปาล์มยังคงออกสู่ตลาดมากไปจนถึงเดือนธันวาคม (เดือนละ 9-10% ของผลผลิตรวม) สำหรับภาวะการค้า ราคาน้ำมันปาล์มในประเทศปรับตัวสูงขึ้นตามราคาน้ำมันปาล์มในตลาดโลกที่ปรับตัวสูงขึ้นตามราคาน้ำมันดิบที่สูงขึ้นอย่างต่อเนื่อง และภาวะการค้าถั่วเหลืองในตลาดโลกที่คาดกันว่าจะมีปริมาณลดลงมาก ซึ่งมีผลทำให้ราคาผลปาล์มในประเทศมีแนวโน้มสูงขึ้นด้วย ปัจจุบัน (11 ธ.ค.50) ราคาผลปาล์มที่เกษตรกรขายได้ (น้ำมัน 17%) กก.ละ 5.25 – 5.60 บาท ในขณะที่เดือนพฤศจิกายนเกษตรกรขายผลปาล์มได้ราคา กก.ละ 4.60 - 5.40 บาท

- **มะพร้าว** เป็นช่วงปลายฤดู มะพร้าวผลออกสู่ตลาดลดลง ราคามีแนวโน้มปรับตัวสูงขึ้น ปัจจุบัน (11 ธ.ค.50) ราคาขายส่งมะพร้าวผล ตลาด กทม. (ทับสะแกผลใหญ่ปอกเปลือก) ยังทรงตัวเท่ากับเดือนที่ผ่านมาที่ ผลละ 8.00 - 8.50 บาท ส่วนเนื้อมะพร้าวแห้ง 90% กก.ละ 13.60 - 13.70 บาท สูงกว่าเดือนที่ผ่านมาที่มีราคา กก.ละ 13.40 - 13.70 บาท แนวโน้มราคามะพร้าวผลและน้ำมันมะพร้าวจะปรับตัวสูงขึ้นอีก ตามฤดูกาลผลิตและผลกระทบจากราคาน้ำมันปาล์มในตลาดโลก

- **เมล็ดกาแฟ** เกษตรกรเริ่มทยอยนำผลผลิตออกสู่ตลาด โดยในช่วงเดือนธันวาคม 2550 - กุมภาพันธ์ 2551 คาดว่าจะมีผลผลิตออกสู่ตลาดประมาณร้อยละ 90 ของผลผลิตรวม หรือประมาณ 47,000 ตัน แม้ว่าผลผลิตในปีนี้จะน้อยกว่าปีที่ผ่านมาประมาณร้อยละ 6.80 แต่ก็ใกล้เคียงกับความต้องการใช้ภายในประเทศที่คาดว่าจะมีประมาณ 50,900 ตัน แนวโน้มราคามะลิคคาแฟในช่วงนี้จะอยู่ในเกณฑ์ดีตามราคามะลิคคาแฟซื้อขายล่วงหน้าในตลาดโลกในช่วงนี้ที่อยู่ในระดับตันละ 1,800 - 1,900 เหรียญ สหรัฐ. ในภาพรวมคาดว่าเกษตรกรผู้ปลูกกาแฟในปีนี้จะได้รับราคาสูงกว่าปีที่ผ่านมา ราคาปัจจุบัน (11 ธ.ค.50) ผู้ใช้ภายในประเทศเปิดราคารับซื้อเมล็ดกาแฟเกรดดีที่ กก.ละ 57 บาท

สถานการณ์โลก USDA คาดการณ์ผลผลิตเมล็ดกาแฟของโลก ปี 2550/51 (ณ ธ.ค.50) มีประมาณ 7.374 ล้านตัน น้อยกว่าปีที่ผ่านมา 0.686 ล้านตัน โดยเป็นผลผลิตของบราซิล 2.256 ล้านตัน (-0.546 ล้านตัน เนื่องจากปีนี้เป็นปีที่ต้นกาแฟอราบิกาในบราซิลให้ผลผลิตน้อย : off-year biennial arabica) เวียดนาม 1.086 ล้านตัน (-0.191 ล้านตัน) โคลัมเบีย 0.744 ล้านตัน (+0.014 ล้านตัน) อินโดนีเซีย 0.402 ล้านตัน (+0.012 ล้านตัน) สำหรับการส่งออกคาดว่าจะมีประมาณ 5.779 ล้านตัน น้อยกว่าปีที่ผ่านมา 0.323 ล้านตัน และสต็อกปลายปีคาดว่าจะอยู่ในระดับ 1.10 ล้านตัน ซึ่งเป็นระดับสต็อกที่ต่ำกว่าปี 2548/49 (1.191 ล้านตัน) ซึ่งเป็นปีที่มีสต็อกอยู่ในระดับต่ำสุดตั้งแต่ปี 2516/17 เป็นต้นมา

- **ไข่ไก่** เข้าสู่ช่วงอากาศเย็นที่เอื้ออำนวยต่อการเจริญเติบโต ทำให้ปริมาณผลผลิตที่ออกสู่ตลาดมีมาก ส่งผลให้ราคาไข่ไก่อ่อนตัวลงจากเดือนที่ผ่านมา ปัจจุบัน (11 ธ.ค.50) ราคาขายส่งไข่ไก่เบอร์ 3 ฟองละ 1.90 - 2.00 บาท ลดลงจากเดือนที่ผ่านมาที่มีราคาฟองละ 1.90 - 2.20 บาท

- **สุกรมีชีวิต** ปริมาณสุกรมีชีวิตออกสู่ตลาดมากขึ้นเนื่องจากสภาพอากาศเอื้ออำนวยต่อการเจริญเติบโต ในขณะที่ต้นทุนวัตถุดิบอาหารสัตว์เพิ่มสูงขึ้น แต่สภาพเศรษฐกิจที่ไม่เอื้ออำนวย ทำให้เกษตรกรต้องปรับราคาจำหน่ายสุกรมีชีวิตลงเพื่อให้ตลาดคล่องตัว โดยราคาสุกรมีชีวิตที่เกษตรกรขายได้หน้าฟาร์ม ณ 11 ธันวาคม 2550 มีราคา กก.ละ 43 - 44 บาท ลดลงจากเดือนที่ผ่านมาที่มีราคา กก.ละ 43 - 47 บาท

- **พืชผักและผลไม้**

■ **หอมแดงและมะนาว** หอมแดง จ.ศรีสะเกษ เริ่มออกสู่ตลาดมากขึ้น ปัจจุบัน (11 ธ.ค.50) ราคาขายส่งหอมแดง (มัดจุก) ขนาดกลางคละ ตลาด กทม. กก.ละ 42 - 44 บาท ส่วนมะนาวผลผลิตออกสู่ตลาดลดลง ราคาซื้อขายในแหล่งผลิต (11 ธ.ค.50) ปรับตัวสูงขึ้นเป็นเฉลี่ยผลละ 0.94 - 1.34 บาท (ขนาดกลางถึงใหญ่) แนวโน้มราคาจะปรับตัวสูงขึ้น เนื่องจากผลผลิตในปีนี้น้อยกว่าปกติและผลผลิตออกสู่ตลาดลดลง

■ **สับปะรด** เป็นช่วงที่ผลผลิตเริ่มออกสู่ตลาดมากขึ้นหลังจากที่มีผลผลิตน้อยมาตั้งแต่ต้นปีที่มีการผลิตกระทบแล้ง อย่างไรก็ตาม คาดว่าปริมาณผลผลิตฤดูใหม่จะเพิ่มสูงขึ้นแต่ปริมาณ

ผลผลิตในระยะสั้นยังไม่เพียงพอกับความต้องการของโรงงานสับปะรดกระป๋องที่ยังมีอยู่อย่างต่อเนื่อง ราคาปัจจุบัน (11 ธ.ค.50) ราคาเฉลี่ย กก.ละ 4.81 บาท ลดลงจากเดือนก่อนที่มีราคาเฉลี่ย กก.ละ 5.26 บาท แนวโน้มคาดว่าจะอ่อนตัวลงตามปริมาณผลผลิตที่มีแนวโน้มเพิ่มสูงขึ้น

3.3 กลุ่มสินค้าที่ต้องนำเข้า

จากสถานการณ์เมล็ดถั่วเหลืองตลาดโลกที่ราคาปรับตัวสูงขึ้นจากความต้องการใช้ในการสกัดน้ำมันที่มีมากขึ้น ประกอบกับมีการคาดการณ์ว่าผลผลิตถั่วเหลืองโลกฤดูใหม่จะน้อยกว่าปีที่ผ่านมาถึงร้อยละ 5.93 มีผลทำให้ราคาถั่วเหลืองที่ผลิตในประเทศปรับตัวสูงขึ้น ขณะที่ตลาดป่านได้รับผลกระทบจากอุตสาหกรรมการเลี้ยงกุ้งทำให้ความต้องการชะลอตัวและมีการใช้กากถั่วเหลืองทดแทนในการผลิตอาหารสัตว์มากขึ้น สำหรับสถานการณ์สินค้าที่สำคัญมีดังนี้

- **ถั่วเหลือง** เป็นช่วงปลายฤดูถั่วฝักสดซึ่งมีผลผลิตออกสู่ตลาดประปราย ส่วนถั่วถูแฉังจะเริ่มออกสู่ตลาดในเดือนมีนาคม 2551 สำหรับผลผลิตถั่วเหลืองโลกปีนี้ USDA คาดว่ามีประมาณ 221.59 ล้านตัน ลดลงจากปีที่ผ่านมาร้อยละ 5.93 (ประมาณ 13.98 ล้านตันเมล็ดถั่วเหลือง) เนื่องจากสภาพอากาศที่ไม่เอื้ออำนวยและมีการปรับเปลี่ยนพื้นที่ไปปลูกข้าวโพดเลี้ยงสัตว์เพื่อใช้ทำเอทานอล ส่งผลให้ระดับราคาเมล็ดถั่วเหลืองในตลาดโลกในฤดูการผลิต ปี 2550/51 มีแนวโน้มสูงขึ้น ปัจจุบัน (11 ธ.ค.50) ราคาถั่วเหลืองเกรดสกัดน้ำมัน ณ ตลาด กทม. กก.ละ 17.00 – 17.25 บาท สูงกว่าเดือนก่อนที่มีราคา กก.ละ 16.76 บาท

- **กากถั่วเหลือง** จากปริมาณผลผลิตถั่วเหลืองโลกที่ลดลงเนื่องจากภาวะแห้งแล้งในแหล่งสำคัญและการปรับเปลี่ยนพื้นที่ปลูกถั่วเหลืองไปปลูกข้าวโพดแทน ทำให้ราคาขายส่งกากถั่วเหลืองที่ผลิตในประเทศ (เมล็ดนำเข้า) มีการเคลื่อนไหวปรับตัวสูงขึ้นมาโดยตลอด ปัจจุบัน (11 ธ.ค.50) ราคา กก.ละ 15.80 - 15.90 บาท สูงกว่าราคาเดือนก่อนที่มีราคา กก.ละ 15.61 บาท แนวโน้มราคาจะปรับตัวสูงขึ้นอีกตามปริมาณผลผลิตและราคาเมล็ด/กากถั่วเหลืองในตลาดโลก

- **ปลาป่น** ผลจากระดับราคาปลาป่นที่สูงในช่วงที่ผ่านมาทำให้ผู้ซื้อหันไปใช้วัตถุดิบอื่นทดแทน ประกอบกับภาวะการค้ำกึ่งที่ชะลอตัวทำให้ปริมาณการใช้ปลาป่นในประเทศลดลง มีผลทำให้ระดับราคาปลาป่นอ่อนตัวลง ปัจจุบัน (11 ธ.ค.50) ราคาปลาป่นโปรตีน 60% ลงมากลิ้นเบอร์ 2 กก.ละ 24.30 บาท สูงกว่าเดือนก่อนที่มีราคา กก.ละ 23.12 บาท แนวโน้มราคาปลาป่นจะเคลื่อนไหวไม่มากนัก เนื่องจากสภาพอากาศที่แปรปรวนในทะเลภาคใต้ทำให้ชาวประมงยังออกจับปลาตามปกติไม่ได้ ประกอบกับภาวะราคาน้ำมันเชื้อเพลิงที่ปรับตัวสูงขึ้นจะมีผลต่อการจับปลาและระดับราคาปลาเป็ดด้วย

4. มาตรการแก้ไขปัญหา/การช่วยเหลือผ่านกองทุนรวมเพื่อช่วยเหลือเกษตรกร

การให้ความช่วยเหลือด้านการตลาดสินค้าเกษตร (ด้านการตลาด)

ในปีงบประมาณ 2550 คณะกรรมการนโยบายและมาตรการช่วยเหลือเกษตรกร (คชก.) ได้อนุมัติเงินกองทุนรวมเพื่อช่วยเหลือเกษตรกรดำเนินการช่วยเหลือสินค้าเกษตรแล้ว (ณ 21 ก.ย. 50) รวม 6 สินค้า ได้แก่ ข้าว มันสำปะหลัง หอมแดง สุกร กุ้ง และลำไย รวมวงเงิน 6,434.234 ล้านบาท (รวมทั้งได้อนุมัติวงเงินเพิ่มเติมสำหรับโครงการเดิมที่มีภาระค่าใช้จ่าย และยังไม่สามารถปิดบัญชีได้ ได้แก่ ข้าวโพดเลี้ยงสัตว์ กาแฟ กระเทียม เงาะ ลำไย)

สำหรับปีงบประมาณ 2551 คชก. ได้อนุมัติเงินกองทุนรวมฯ เพื่อดำเนินการช่วยเหลือ
สินค้าเกษตรแล้ว (ณ 8 พ.ย.50) 2 สินค้า ได้แก่ 1) ข้าว (โครงการรับจำนำข้าวเปลือกนาปี ปีการผลิต 2550/51
และ ค่าใช้จ่ายระบายข้าวภายใน AFET) รวม 2,657.90 ล้านบาท 2) มันสำปะหลัง 1,417.86 ล้านบาท
นอกจากนี้ ยังได้อนุมัติวงเงินเพิ่มเติมสำหรับโครงการเดิมที่มีภาระค่าใช้จ่ายและยังไม่สามารถปิดบัญชีได้
เช่น ลำไยปี 2546 อีก 10.91 ล้านบาท รวมเป็นเงินทั้งสิ้น 4,086.67 ล้านบาท

~~~~~

สำนักส่งเสริมการค้าสินค้าเกษตร

ธันวาคม 2550

File ธค2007:agri\_52

| สินค้า                   | ปี 2545   | ปี 2546   | ปี 2547    | ปี 2548   | ปี 2549   | ปี 2550   | ปี 2551   |
|--------------------------|-----------|-----------|------------|-----------|-----------|-----------|-----------|
| 1 ข้าว                   | 3,870.326 | 2,608.692 | 5,883.549  | 2,753.289 | 5,160.876 | 3,106.131 | 2,657.900 |
| 2 ข้าวโพดเลี้ยงสัตว์     | 209.323   | 225.413   | 959.845    | 617.000   |           | 13.785    |           |
| 3 มันสำปะหลัง            | 965.485   | 116.107   | 1,612.056  | 3,833.670 | 1,200.000 | 1,820.229 | 1,417.860 |
| 4 ปาล์มน้ำมัน            |           |           |            |           |           |           |           |
| 5 มะพร้าว                |           |           |            |           |           |           |           |
| 6 กาแฟ                   | 18.548    | 21.308    | 83.500     | 177.192   | 116.775   | 4.100     |           |
| 7 หอมแดง                 |           |           |            |           |           | 125.000   |           |
| 8 กระเทียม               |           |           |            | 796.000   |           | 26.612    |           |
| 9 หอมหัวใหญ่             |           |           | 243.000    |           |           |           |           |
| 10 ลูกเดือย              |           |           |            |           |           |           |           |
| 11 ไข่ไก่                |           |           |            |           | 70.000    |           |           |
| 12 ไข่เนื้อ              |           |           |            |           |           |           |           |
| 13 สุกกร                 |           |           |            |           |           | 20.000    |           |
| 14 ปลาโอ                 |           |           |            |           |           |           |           |
| 15 ปลาเบ็ด               |           |           |            |           |           |           |           |
| 16 กุ้งกุลาดำ            |           |           | 415.126    | 300.000   |           |           |           |
| 17 กุ้งขาว, กุ้งก้ามกราม |           |           |            | 10.000    |           | 315.580   |           |
| 18 เกล็ดทะเล             |           |           |            |           |           |           |           |
| 19 ปอ                    |           |           |            |           |           |           |           |
| 20 ผลไม้                 |           | 672.500   |            |           |           |           |           |
| 21 สับปะรด               |           |           |            |           | 20.000    |           |           |
| 22 ทูเรียน               | 550.000   |           |            |           |           |           |           |
| 23 ลิ้นจี่               | 200.000   |           | 110.000    |           |           |           |           |
| 24 ลำไย                  | 1,256.847 | 611.330   | 485.056    | 266.168   | 739.705   | 254.810   | 10.910    |
| 25 เงาะ                  | 250.000   |           |            | 32.000    |           | 2.282     |           |
| 26 มังคุด                | 100.000   |           |            |           |           |           |           |
| 27 เงาะ มังคุด ทูเรียน   |           |           | 320.000    |           |           |           |           |
| 28 ลองกอง                |           |           |            | 366.700   |           |           |           |
| 29 มะละกอ                |           |           |            |           |           |           |           |
| 30 มะนาว                 |           |           |            |           |           |           |           |
| 31 พริกแห้ง              |           |           |            |           |           |           |           |
| 32 อ้อยและน้ำตาลทราย     |           |           |            |           |           |           |           |
| 33 น้ำมันดิบ             |           |           |            |           |           |           |           |
| 34 อื่น ๆ                | 300.000   | 5.000     |            |           |           |           |           |
| 35 เครื่องอบฯ            |           |           |            |           |           |           |           |
| 36 เตาอบลำไย             | 80.000    |           |            |           |           |           |           |
| 37 มาตรฐานลำไย           | 5.500     |           |            |           |           |           |           |
| 38 พัฒนาคุณภาพพืชมันฯ    |           |           |            |           |           |           |           |
| รวมทั้งสิ้น              | 7,806.029 | 4,260.350 | 10,112.132 | 9,152.019 | 7,307.356 | 5,688.529 | 4,086.670 |

\* หมายเหตุ : การแทรกแซงลองกองและลำไยปี 2545 ซึ่งนับรวมกับการแก้ไขปัญหาราคาผลไม้ ปี 2545

ราคาเฉลี่ยสินค้าเกษตรสำคัญที่เกษตรกรขายได้ ปี 2545 - 2550

พ: ราคาเฉลี่ย ราคาเฉลี่ยจัดกลุ่ม 50 D:AO 9

|                 | สินค้า                               | ราคาเฉลี่ย |        |        |         |        |        |         |        |        |         |        |        |         |        |            |         |              |
|-----------------|--------------------------------------|------------|--------|--------|---------|--------|--------|---------|--------|--------|---------|--------|--------|---------|--------|------------|---------|--------------|
|                 |                                      | ปี 2545    |        |        | ปี 2546 |        |        | ปี 2547 |        |        | ปี 2548 |        |        | ปี 2549 |        |            | ปี 2550 |              |
|                 |                                      | เฉลี่ย     | สูงสุด | ต่ำสุด | เฉลี่ย  | สูงสุด | ต่ำสุด | เฉลี่ย  | สูงสุด | ต่ำสุด | เฉลี่ย  | สูงสุด | ต่ำสุด | เฉลี่ย  | สูงสุด | ต่ำสุด     | พ.ย.    | (11 ธ.ค.50)  |
| 1               | กลุ่มสินค้าผลิตเพื่อการส่งออก        |            |        |        |         |        |        |         |        |        |         |        |        |         |        |            |         |              |
|                 | ข้าวเปลือกนาปรัง (บาท/ตัน)           | 4,602      | 4,793  | 4,439  | 4,631   | 4,795  | 4,513  | 5,408   | 5,913  | 4,795  | 6,653   | 6,863  | 6,355  | 6,537   | 6,757  | 5,803      | -       | -            |
|                 |                                      |            | มี.ย.  | ม.ค.   |         | ก.ค.   | เม.ย.  |         | ต.ค.   | ก.พ.   |         | ต.ค.   | มี.ค.  |         | มี.ค.  | ต.ค.       |         |              |
|                 | ข้าวเปลือกนาปี (บาท/ตัน)             | 4,646      | 4,728  | 4,514  | 4,593   | 4,700  | 4,434  | 5,568   | 6,068  | 4,704  | 6,516   | 6,800  | 6,190  | 6,495   | 5,987  | 6,788      | 6,538   | 6,700-6,900  |
|                 |                                      |            | ต.ค.   | ม.ค.   |         | มี.ค.  | พ.ย.   |         | ธ.ค.   | ม.ค.   |         | พ.ย.   | ม.ค.   |         | พ.ย.   | ม.ค.-มี.ค. |         |              |
|                 | ข้าวเปลือกหอมมะลิ (บาท/ตัน)          | 6,116      | 6,874  | 5,216  | 8,095   | 9,315  | 6,425  | 8,423   | 9,567  | 7,178  | 7,858   | 8,014  | 7,683  | 8,387   | 9,023  | 7,500      | 9,348   | 9,900-10,800 |
|                 |                                      |            | ก.ย.   | ม.ค.   |         | ก.ย.   | ม.ค.   |         | เม.ย.  | ต.ค.   |         | ก.ย.   | พ.ย.   |         | ก.ย.   | ม.ค.       |         |              |
|                 | ข้าวเปลือกเหนียว (บาท/ตัน)           | 5,612      | 6,293  | 5,063  | 6,239   | 7,125  | 5,397  | 6,425   | 6,742  | 5,940  | 6,228   | 6,500  | 5,700  | 8,595   | 10,567 | 6,774      | 9,250   | 9,000-9,200  |
|                 |                                      |            | ก.ย.   | ม.ค.   |         | ก.ย.   | ม.ค.   |         | พ.ค.   | ต.ค.   |         | ธ.ค.   | พ.ย.   |         | พ.ย.   | ม.ค.       |         |              |
| 2 <sup>1/</sup> | หัวมันสำปะหลัง สดคละ (บาท/กก.)       | 1.04       | 1.16   | 0.93   | 0.91    | 0.97   | 0.81   | 0.87    | 1.09   | 0.74   | 1.31    | 1.48   | 1.04   | 1.18    | 1.40   | 0.94       | 1.62    | 1.72         |
|                 |                                      |            | เม.ย.  | ต.ค.   |         | ธ.ค.   | ก.ย.   |         | ก.ย.   | มี.ค.  |         | มี.ค.  | ต.ค.   |         | ธ.ค.   | ธ.ค.-ก.ย.  |         |              |
| 3               | ยางพารา แผ่นดิบชั้น 3 (บาท/กก.)      | 27.10      | 32.35  | 20.15  | 37.63   | 43.45  | 32.43  | 44.61   | 49.72  | 39.94  | 52.19   | 61.93  | 39.14  | 68.19   | 93.45  | 47.98      | 74.79   | 71.89        |
|                 |                                      |            | ก.ย.   | ม.ค.   |         | ต.ค.   | ม.ค.   |         | มี.ย.  | ธ.ค.   |         | ต.ค.   | ม.ค.   |         | มี.ย.  | พ.ย.       |         |              |
| 4               | ไถ่เนื้อ หน้าโรงฆ่า (บาท/กก.)        | 25.21      | 31.27  | 21.38  | 26.75   | 35.00  | 19.60  | 24.54   | 30.11  | 14.08  | 32.30   | 38.60  | 29.63  | 28.17   | 34.00  | 22.98      | 37.41   | 37.00-38.00  |
|                 |                                      |            | ม.ค.   | ก.ย.   |         | ก.ค.   | มี.ค.  |         | เม.ย.  | ก.พ.   |         | ต.ค.   | ม.ค.   |         | ม.ค.   | ก.ย.       |         |              |
| 5               | กุ้งกุลาดำ ขนาด 50 ตัว/กก. (บาท/กก.) | 244        | 275    | 220    | 215     | 239    | 154    | 185     | 263    | 155    | 181     | 250    | 134    | 166     | 210    | 125        | -       | -            |
|                 |                                      |            | ก.พ.   | ก.ค.   |         | เม.ย.  | ต.ค.   |         | ก.พ.   | ธ.ค.   |         | เม.ย.  | ก.ค.   |         | ม.ค.   | ธ.ค.       |         |              |
| 6               | สับปะรด โรงงานรับซื้อ (บาท/กก.)      | 4.23       | 4.79   | 3.61   | 4.10    | 4.82   | 2.77   | 4.58    | 5.16   | 3.59   | 3.69    | 4.49   | 2.61   | 2.52    | 3.34   | 1.37       | 5.26    | 4.81         |
|                 |                                      |            | ต.ค.   | ม.ค.   |         | มี.ย.  | พ.ย.   |         | ก.ค.   | ธ.ค.   |         | ก.ย.   | ธ.ค.   |         | ธ.ค.   | มี.ย.      |         |              |

|                  | สินค้า                                                                                           | ราคาเฉลี่ย |        |        |         |           |        |         |        |        |         |        |        |         |        |        |         |             |
|------------------|--------------------------------------------------------------------------------------------------|------------|--------|--------|---------|-----------|--------|---------|--------|--------|---------|--------|--------|---------|--------|--------|---------|-------------|
|                  |                                                                                                  | ปี 2545    |        |        | ปี 2546 |           |        | ปี 2547 |        |        | ปี 2548 |        |        | ปี 2549 |        |        | ปี 2550 |             |
|                  |                                                                                                  | เฉลี่ย     | สูงสุด | ต่ำสุด | เฉลี่ย  | สูงสุด    | ต่ำสุด | เฉลี่ย  | สูงสุด | ต่ำสุด | เฉลี่ย  | สูงสุด | ต่ำสุด | เฉลี่ย  | สูงสุด | ต่ำสุด | พ.ย.    | (11 ธ.ค.50) |
| 7 <sup>2/</sup>  | กลุ่มสินค้าผลิตเพื่อบริโภคภายในประเทศ<br>ข้าวโพดเลี้ยงสัตว์ (ความชื้นไม่เกิน 14.5%)<br>(บาท/กก.) | 4.17       | 4.36   | 3.89   | 4.48    | 4.72      | 4.20   | 5.00    | 6.63   | 4.03   | 4.88    | 5.05   | 4.73   | 5.28    | 5.83   | 4.70   | 7.19    | 7.10        |
|                  |                                                                                                  |            | พ.ค.   | ม.ค.   |         | ก.ค.-ธ.ค. | ม.ค.   |         | มี.ย.  | ก.พ.   |         | ก.ค.   | พ.ย.   |         | ธ.ค.   | มี.ค.  |         |             |
| 8                | ปาล์มทะลาย คุณภาพเปอร์เซ็นต์น้ำมัน 17%<br>(บาท/กก.)                                              | 2.70       | 4.71   | 2.06   | 2.76    | 4.03      | 1.96   | 3.38    | 3.99   | 2.84   | 2.98    | 3.58   | 2.25   | 2.69    | 3.33   | 2.05   | 5.00    | 5.25-5.60   |
|                  |                                                                                                  |            | ธ.ค.   | พ.ค.   |         | ม.ค.      | เม.ย.  |         | ส.ค.   | มี.ย.  |         | ก.ค.   | ก.พ.   |         | ธ.ค.   | เม.ย.  |         |             |
| 9                | มะพร้าว ผลใหญ่แห้งทั้งเปลือก<br>(บาท/ผล)                                                         | 3.31       | 4.52   | 2.21   | 3.41    | 3.87      | 2.67   | 4.42    | 5.84   | 3.30   | 4.45    | 6.15   | 3.83   | 5.87    | 7.29   | 4.32   | 8.25    | 8.00-8.50   |
|                  |                                                                                                  |            | เม.ย.  | ก.ย.   |         | พ.ย.      | ก.ค.   |         | ก.พ.   | ส.ค.   |         | ธ.ค.   | ก.ย.   |         | มี.ค.  | ก.ย.   |         |             |
| 10 <sup>3/</sup> | หอมหัวใหญ่ เบอร์ 1 (บาท/กก.)                                                                     | 6.31       | 9.56   | 5.50   | 13.61   | 24.30     | 11.16  | 4.45    | 13.27  | 2.50   | 4.93    | 8.00   | 4.75   | 10.95   | 19.25  | 6.02   | -       | -           |
|                  |                                                                                                  |            | ธ.ค.   | มี.ค.  |         | ม.ค.      | มี.ค.  |         | ม.ค.   | มี.ค.  |         | ม.ค.   | ก.พ.   |         | ธ.ค.   | ก.พ.   |         |             |
| 11               | หอมแดง แห้งใหญ่คละ (บาท/กก.)                                                                     | 17.44      | 40.84  | 11.67  | 15.03   | 23.44     | 12.85  | 8.36    | 12.70  | 6.85   | 14.80   | 31.56  | 7.10   | 24.92   | 32.78  | 16.42  | -       | -           |
|                  |                                                                                                  |            | พ.ย.   | มี.ค.  |         | ม.ค.      | ม.ค.   |         | มี.ย.  | มี.ค.  |         | พ.ย.   | ก.พ.   |         | ก.ย.   | ม.ค.   |         |             |
| 12               | กระเทียม แห้งใหญ่คละ (บาท/กก.)                                                                   | 24.59      | 36.43  | 19.16  | 27.41   | 34.64     | 22.74  | 19.40   | 23.77  | 16.23  | 21.96   | 32.94  | 19.23  | 36.91   | 58.32  | 25.60  | -       | -           |
|                  |                                                                                                  |            | พ.ย.   | มี.ค.  |         | ม.ค.      | เม.ย.  |         | ก.พ.   | มี.ค.  |         | พ.ย.   | ก.ค.   |         | พ.ย.   | มี.ค.  |         |             |
| 13               | สุกร ขายส่ง ตลาดกทม. (บาท/กก.)                                                                   | 38.41      | 40.69  | 32.03  | 32.82   | 38.93     | 24.60  | 44.95   | 55.22  | 37.33  | 49.31   | 52.79  | 43.90  | 45.91   | 50.55  | 37.20  | 45.14   | 43.00-44.00 |
|                  |                                                                                                  |            | ส.ค.   | ธ.ค.   |         | มี.ย.     | มี.ค.  |         | เม.ย.  | ม.ค.   |         | เม.ย.  | ต.ค.   |         | ม.ค.   | ธ.ค.   |         |             |
| 14               | ไข่ไก่สด คละ (บาท/ฟอง)                                                                           | 1.41       | 1.58   | 1.17   | 1.42    | 1.63      | 1.02   | 2.02    | 2.45   | 1.40   | 2.18    | 2.54   | 1.63   | 1.70    | 1.84   | 1.50   | 2.11    | 1.90-2.00   |
|                  |                                                                                                  |            | พ.ค.   | ธ.ค.   |         | ก.ย.      | ม.ค.   |         | ก.ค.   | ก.พ.   |         | ก.ค.   | ธ.ค.   |         | พ.ย.   | ก.พ.   |         |             |

|    | สินค้า                                                        | ราคาเฉลี่ย |        |        |         |        |        |         |        |        |         |        |        |         |        |        |         |             |
|----|---------------------------------------------------------------|------------|--------|--------|---------|--------|--------|---------|--------|--------|---------|--------|--------|---------|--------|--------|---------|-------------|
|    |                                                               | ปี 2545    |        |        | ปี 2546 |        |        | ปี 2547 |        |        | ปี 2548 |        |        | ปี 2549 |        |        | ปี 2550 |             |
|    |                                                               | เฉลี่ย     | สูงสุด | ต่ำสุด | เฉลี่ย  | สูงสุด | ต่ำสุด | เฉลี่ย  | สูงสุด | ต่ำสุด | เฉลี่ย  | สูงสุด | ต่ำสุด | เฉลี่ย  | สูงสุด | ต่ำสุด | พ.ย.    | (11 ธ.ค.50) |
| 15 | กลุ่มสินค้าที่ต้องนำเข้า<br>ถั่วเหลือง ชนิดคละ (บาท/กก.)      | 10.39      | 11.36  | 9.48   | 10.21   | 11.64  | 9.73   | 12.29   | 15.28  | 9.79   | 10.75   | 13.00  | 9.22   | 10.47   | 11.18  | 10.04  | 12.46   | 14.34       |
|    |                                                               |            | มี.ย.  | ม.ค.   |         | ธ.ค.   | ต.ค.   |         | เม.ย.  | ต.ค.   |         | ม.ค.   | ต.ค.   |         | ธ.ค.   | พ.ค.   |         |             |
| 16 | กากถั่วเหลือง ผลิตจากเมล็ดในประเทศ<br>ขายส่ง กทม. (บาท/กก.)   | 10.38      | 10.59  | 10.14  | 11.58   | 13.20  | 10.65  | 13.51   | 15.80  | 11.29  | 11.80   | 12.42  | 10.80  | 10.79   | 11.33  | 10.46  | -       | -           |
|    |                                                               |            | ธ.ค.   | เม.ย.  |         | พ.ย.   | ม.ค.   |         | พ.ค.   | ต.ค.   |         | มี.ย.  | ธ.ค.   |         | เม.ย.  | ก.พ.   |         |             |
| 17 | ปลาป่น โปรตีน 60 % ขึ้นไป กลิ่นเบอร์ 1<br>ตลาด กทม. (บาท/กก.) | -          | -      | -      | 21.51   | 22.47  | 20.63  | 23.75   | 26.55  | 18.51  | 22.65   | 24.37  | 21.20  | 28.29   | 32.84  | 23.53  | 26.62   | 27.80       |
|    |                                                               |            |        |        |         | ก.พ.   | ม.ค.   |         | ก.ย.   | ก.พ.   |         | ธ.ค.   | ก.พ.   |         | ส.ค.   | ธ.ค.   |         |             |

หมายเหตุ

- <sup>1/</sup> ปีการผลิต เริ่มตั้งแต่ ต.ค. - ก.ย.
- <sup>2/</sup> ปีการผลิต เริ่มตั้งแต่ ก.ค. - มี.ย.
- <sup>3/</sup> ปีการผลิต เริ่มตั้งแต่ พ.ย. - เม.ย.

\* ตลาดปิดทำการในช่วงเทศกาลตรุษจีน

ราคาจำหน่ายสินค้าเกษตร ปี 2550/51

| ลำดับที่ | สินค้า     | ราคาจำหน่าย                                                                                                                                                                                                                                                                                                                                                                                                                                                                                                                                                                                                                                                                                                                                                                                                                                                                                                                                                                                                                                                                                                                                                                                                                                                                                                                                                                                                                                                                                                                                                                                                                                                                                                                                                                                    |
|----------|------------|------------------------------------------------------------------------------------------------------------------------------------------------------------------------------------------------------------------------------------------------------------------------------------------------------------------------------------------------------------------------------------------------------------------------------------------------------------------------------------------------------------------------------------------------------------------------------------------------------------------------------------------------------------------------------------------------------------------------------------------------------------------------------------------------------------------------------------------------------------------------------------------------------------------------------------------------------------------------------------------------------------------------------------------------------------------------------------------------------------------------------------------------------------------------------------------------------------------------------------------------------------------------------------------------------------------------------------------------------------------------------------------------------------------------------------------------------------------------------------------------------------------------------------------------------------------------------------------------------------------------------------------------------------------------------------------------------------------------------------------------------------------------------------------------|
| 1.       | ข้าวหน้าปี | <p>กำหนดราคาจำหน่ายข้าวเปลือกหน้าปี ปีการผลิต 2550/51 (ณ ความชื้นไม่เกิน 15%) ดังนี้</p> <p style="text-align: center;"><b>ชนิดข้าว</b> <span style="float: right;"><b>บาท/ตัน</b></span></p> <p><b>1) ข้าวเปลือกหอมมะลิ</b></p> <p>ข้าวเปลือกหอมมะลิ ชนิดสีได้ตันข้าว 42 กรัม 9,300</p> <p>ข้าวเปลือกหอมมะลิ ชนิดสีได้ตันข้าว 40 กรัม 9,200</p> <p>ข้าวเปลือกหอมมะลิ ชนิดสีได้ตันข้าว 38 กรัม 9,100</p> <p>ข้าวเปลือกหอมมะลิ ชนิดสีได้ตันข้าว 36 กรัม 9,000</p> <p><b>2) ข้าวเปลือกหอมจังหวัด</b></p> <p>ข้าวเปลือกชนิดสีได้ตันข้าว 40 กรัม 7,800</p> <p>ข้าวเปลือกชนิดสีได้ตันข้าว 38 กรัม 7,700</p> <p>ข้าวเปลือกชนิดสีได้ตันข้าว 36 กรัม 7,600</p> <p>ข้าวเปลือกชนิดสีได้ตันข้าว 34 กรัม 7,500</p> <p>หมายเหตุ : ปรับเพิ่ม – ลดตามจำนวนกรัม ในอัตรากรัมละ 50 บาท<br/>สำหรับการจำหน่ายที่ยังคงของเกษตรกรกำหนดราคาจำหน่ายข้าวเปลือกหอมมะลิ<br/>ตันละ 9,300 บาท ข้าวเปลือกหอมจังหวัดตันละ 7,800 บาท</p> <p><b>3) ข้าวเปลือกเจ้าหน้าปี</b></p> <p>ข้าวเปลือกเจ้าหน้าปี 100% (ชนิดสีเป็นข้าวสาร 100%) 6,700</p> <p>ข้าวเปลือกเจ้าหน้าปี 5% (ชนิดสีเป็นข้าวสาร 5%) 6,600</p> <p>ข้าวเปลือกเจ้าหน้าปี 10% (ชนิดสีเป็นข้าวสาร 10%) 6,500</p> <p>ข้าวเปลือกเจ้าหน้าปี 15% (ชนิดสีเป็นข้าวสาร 15%) 6,300</p> <p>ข้าวเปลือกเจ้าหน้าปี 25% (ชนิดสีเป็นข้าวสาร 25%) 6,100</p> <p><b>4) ข้าวเปลือกปทุมธานี</b></p> <p>ข้าวเปลือกชนิดสีได้ตันข้าว 42 กรัม 7,200</p> <p>ข้าวเปลือกชนิดสีได้ตันข้าว 40 กรัม 7,100</p> <p>ข้าวเปลือกชนิดสีได้ตันข้าว 38 กรัม 7,000</p> <p>ข้าวเปลือกชนิดสีได้ตันข้าว 36 กรัม 6,900</p> <p>หมายเหตุ : ปรับเพิ่ม – ลดตามจำนวนกรัม ในอัตรากรัมละ 50 บาท<br/>สำหรับการจำหน่ายที่ยังคงของเกษตรกรกำหนดราคาจำหน่ายข้าวเปลือกปทุมธานี<br/>ตันละ 7,200 บาท</p> <p><b>5) ข้าวเปลือกเหนียว</b></p> <p>ข้าวเปลือกเหนียว 10% เมล็ดยาว 8,100</p> <p>ข้าวเปลือกเหนียว 10% ชนิดคละ 7,900</p> |

| ลำดับที่ | สินค้า      | ราคารับจำหน่าย                                                                                                                                                                                                                                                                                                                                                                                                                                                                                                                                                                                                                                                                                                                                                                                         |          |         |         |      |         |      |          |      |          |      |
|----------|-------------|--------------------------------------------------------------------------------------------------------------------------------------------------------------------------------------------------------------------------------------------------------------------------------------------------------------------------------------------------------------------------------------------------------------------------------------------------------------------------------------------------------------------------------------------------------------------------------------------------------------------------------------------------------------------------------------------------------------------------------------------------------------------------------------------------------|----------|---------|---------|------|---------|------|----------|------|----------|------|
| 2.       | มันสำปะหลัง | <p>กำหนดราคารับจำหน่ายหัวมันสำปะหลังสดที่เชื้อแป้ง 25% ฤดูการผลิต ปี 2550/51 ณ จุดรับจำหน่าย เป็นขั้นบันได ดังนี้</p> <table border="1"> <thead> <tr> <th data-bbox="699 387 815 421">ระยะเวลา</th> <th data-bbox="1182 387 1286 421">บาท/กก.</th> </tr> </thead> <tbody> <tr> <td data-bbox="715 454 799 488">ม.ค. 51</td> <td data-bbox="1206 454 1262 488">1.70</td> </tr> <tr> <td data-bbox="715 506 799 539">ก.พ. 51</td> <td data-bbox="1206 506 1262 539">1.75</td> </tr> <tr> <td data-bbox="715 557 799 591">มี.ค. 51</td> <td data-bbox="1206 557 1262 591">1.80</td> </tr> <tr> <td data-bbox="715 609 799 642">เม.ย. 51</td> <td data-bbox="1206 609 1262 642">1.85</td> </tr> </tbody> </table> <p>ทั้งนี้ให้เพิ่ม/ลด ราคารับจำหน่ายได้ตามเปอร์เซ็นต์เชื้อแป้งเปอร์เซ็นต์ละ 0.02 บาท</p> | ระยะเวลา | บาท/กก. | ม.ค. 51 | 1.70 | ก.พ. 51 | 1.75 | มี.ค. 51 | 1.80 | เม.ย. 51 | 1.85 |
| ระยะเวลา | บาท/กก.     |                                                                                                                                                                                                                                                                                                                                                                                                                                                                                                                                                                                                                                                                                                                                                                                                        |          |         |         |      |         |      |          |      |          |      |
| ม.ค. 51  | 1.70        |                                                                                                                                                                                                                                                                                                                                                                                                                                                                                                                                                                                                                                                                                                                                                                                                        |          |         |         |      |         |      |          |      |          |      |
| ก.พ. 51  | 1.75        |                                                                                                                                                                                                                                                                                                                                                                                                                                                                                                                                                                                                                                                                                                                                                                                                        |          |         |         |      |         |      |          |      |          |      |
| มี.ค. 51 | 1.80        |                                                                                                                                                                                                                                                                                                                                                                                                                                                                                                                                                                                                                                                                                                                                                                                                        |          |         |         |      |         |      |          |      |          |      |
| เม.ย. 51 | 1.85        |                                                                                                                                                                                                                                                                                                                                                                                                                                                                                                                                                                                                                                                                                                                                                                                                        |          |         |         |      |         |      |          |      |          |      |



## ข้าว

## 1. การผลิตและความต้องการใช้

|                                             | 2546/47 | 2547/48 | 2548/49* | 2549/50*             | 2550/51*<br>(พยากรณ์) |
|---------------------------------------------|---------|---------|----------|----------------------|-----------------------|
| ผลผลิตข้าว(ล้านตันข้าวเปลือก)               |         |         |          |                      |                       |
| โลก                                         | 593.550 | 607.615 | 633.418  | 633.524              | 634.305*              |
| ไทย                                         |         |         |          |                      |                       |
| - นาปี                                      | 23.142  | 22.670  | 23.539   | 22.840               | 23.482                |
| - นาปรัง                                    | 6.332   | 5.888   | 6.750    | 6.429                | 6.865                 |
| รวม                                         | 29.474  | 28.559  | 30.291   | 29.269               | 30.347                |
| ความต้องการ                                 | 15.338  | 15.545  | 15.509   | 15.500*              | -                     |
| ส่งออก (มค. - ธค.) (ล้านตันข้าวสาร)         | 10.140  | 7.304   | 7.416    | 8.500*<br>(เป้าหมาย) | -                     |
| ปริมาณคงเหลือ                               | 4.781   | 6.729   | 7.236    | 7.921                | -                     |
| * ข้อมูลพยากรณ์ของกระทรวงเกษตรสหรัฐฯ (USDA) |         |         |          |                      |                       |
| ราคา (บาท/ตัน) (พ.ย.- ต.ค.)                 |         |         |          | (พ.ย.50)             |                       |
| - ข้าวเปลือกเจ้าหอมมะลิ                     | 8,524   | 7,871   | 8,278    | 9,348                | -                     |
| - ข้าวเปลือกเจ้านาปี 5%                     | 4,535   | 6,119   | 6,790    | 6,538                | -                     |
| - ข้าวเปลือกเจ้าเหนียว                      | 6,470   | 6,254   | 7,837    | 9,250                | -                     |
| - ข้าวเปลือกเจ้านาปรัง (มค.-ธค.)            | 5,408   | 6,653   | 6,537    | 6,197                | -                     |
| ต้นทุนการผลิต (บาท/ตัน)                     |         |         |          |                      |                       |
| ข้าวเปลือกหอมมะลิ                           | 6,429   | 6,455   | 7,049    | 7,315                | 7,413                 |
| ข้าวเปลือกเจ้านาปี                          | 4,294   | 4,569   | 4,152    | 4,634                | 4,547                 |
| ข้าวเปลือกเหนียว                            | 4,842   | 5,123   | 6,429    | 6,515                | 6,560                 |
| ข้าวเปลือกนาปรัง                            | 3,608   | 4,391   | 4,637    | 4,968                | -                     |

2. สถานการณ์การผลิต กระทรวงเกษตรและสหกรณ์พยากรณ์การผลิตข้าวนาปี ปี 2550/51 ดังนี้  
พื้นที่เพาะปลูก ผลผลิตข้าวนาปี ปี 2550/51

| ภาค                | พื้นที่เพาะปลูก (ล้านไร่) |         |       | ผลผลิต (ล้านตัน) |         |      |
|--------------------|---------------------------|---------|-------|------------------|---------|------|
|                    | 2549/50                   | 2550/51 | Δ%    | 2549/50          | 2550/51 | Δ%   |
| รวม                | 57.541                    | 57.438  | -0.18 | 22.840           | 23.482  | 2.81 |
| เหนือ              | 12.786                    | 12.767  | -0.16 | 6.455            | 6.704   | 3.86 |
| ตะวันออกเฉียงเหนือ | 32.711                    | 32.720  | 0.03  | 10.293           | 10.380  | 0.85 |
| กลาง               | 9.946                     | 9.855   | -0.91 | 5.292            | 5.593   | 5.69 |
| ใต้                | 2.098                     | 2.096   | -0.10 | 0.800            | 0.805   | 0.58 |

ที่มา : สำนักงานเศรษฐกิจการเกษตร

กระทรวงเกษตรและสหกรณ์คาดว่า พื้นที่ปลูกข้าวนาปี ปีการเพาะปลูก 2550/51 มีพื้นที่ 57.438 ล้านไร่ ลดลงจากปีก่อนที่มี 57.541 ล้านไร่ หรือลดลงร้อยละ 0.18 และผลผลิตประมาณ 23.482 ล้านตันข้าวเปลือก สูงขึ้นจากปีที่แล้วที่มีปริมาณ 22.840 ล้านตันข้าวเปลือก หรือเพิ่มขึ้นร้อยละ 2.81 ผลผลิตต่อไร่ 409 กิโลกรัม เพิ่มขึ้นจากปีก่อนที่มีผลผลิตต่อไร่ 397 กิโลกรัม คิดเป็นร้อยละ 3.02 เนื่องจากปีนี้สภาพดินฟ้าอากาศดี ฤดูฝนมาเร็วปริมาณฝนมีมากจากอิทธิพลมมรสุมตะวันตกเฉียงใต้ในบางพื้นที่ ประสบปัญหาน้ำท่วม น้ำไหลบ่าไม่ท่วมขังส่งผลดีต่อการเพาะปลูก คาดว่าผลผลิตจะออกสู่ตลาดมากประมาณเดือนพฤศจิกายน - ธันวาคม 2550 รวมประมาณ 17.940 ล้านตันข้าวเปลือก หรือร้อยละ 76 ของผลผลิตข้าวเปลือกนาปี

### 3. ภาวะและราคาข้าว

ในช่วงเดือนพฤศจิกายน 2550 ราคาข้าวเปลือกหอมมะลิ (ชนิดสีได้ตันข้าว 36 กรัม) ราคาเฉลี่ยตันละ 9,348 บาท สูงขึ้นจากเดือนตุลาคม ที่มีราคาตันละ 9,118 บาท ข้าวเปลือกเหนียว 10% เมล็ดยาว ข้าวฤดูใหม่ราคาอ่อนตัวลงอยู่ที่ตันละ 9,250 บาท ส่วนราคาข้าวเปลือกเจ้า 5% ราคาเฉลี่ยตันละ 6,538 บาท สูงขึ้นจากเดือนก่อนที่มีราคาตันละ 6,156 บาท ตลาดยังมีความต้องการอย่างต่อเนื่อง และผลผลิตข้าวเปลือกนาปีออกสู่ตลาดมากขึ้น ซึ่งภาครัฐได้ดำเนินการมาตรการรับจำนำข้าวเปลือกไว้รองรับส่งผลให้ราคาข้าวเปลือกอยู่ในเกณฑ์ดี

### 4. การส่งออก

|                            | หน่วย : ล้านตัน |         |         |         |
|----------------------------|-----------------|---------|---------|---------|
|                            | ปี 2547         | ปี 2548 | ปี 2549 | ปี 2550 |
| ปริมาณการส่งออก (มค.- ธค.) | 10.140          | 7.804   | 7.415   | 8.500*  |
| 1 มค. - 30 พย.             | -               | -       | 6.779   | 8.416   |

ปี 2550 กระทรวงพาณิชย์ตั้งเป้าหมายการส่งออกข้าว 8.5 ล้านตัน จากการส่งออกได้ขณะนี้คาดว่าไทยจะส่งข้าวสารได้ถึง 9 ล้านตัน ซึ่งรายงานส่งออกเบื้องต้นตั้งแต่วันที่ 1 มกราคม-30 พฤศจิกายน 2550 มีปริมาณ 8.416 ตัน คิดเป็นร้อยละ 99.01 ของเป้าหมายส่งออกและมูลค่าออกรวม 108,718 บาท

### 5. สภาพปัญหาและสาเหตุ

5.1 ผลผลิตส่วนใหญ่ออกสู่ตลาดพร้อมกันมากและกระจุกตัวในช่วงต้นฤดู และคุณภาพข้าวที่ได้รับผลกระทบภัยแล้ง จะส่งผลให้ราคาปรับตัวลดลง

5.2 การค้าข้าวในตลาดโลกมีการแข่งขันกันสูง ตลาดข้าวจึงเป็นของผู้ซื้อ โดยเฉพาะตลาดข้าวคุณภาพปานกลางและคุณภาพต่ำ

5.3 ราคาข้าวส่งออกมีผลต่อราคาภายในประเทศ หากราคาส่งออกสูงขึ้นทำให้ราคาภายในประเทศสูงขึ้นตามไปด้วย

## 6. มาตรการรับจำหน่ายข้าวเปลือกนาปี 2550/51

6.1 กชช. มีมติเห็นชอบดำเนินมาตรการรับจำหน่ายข้าวเปลือกนาปี ปีการผลิต 2550/51 และกำหนดราคาจำหน่ายข้าวเปลือกนาปีสูงขึ้นจากราคาจำหน่ายข้าวเปลือกเจ้านาปี ปี 2549/50 ดังนี้ (1) ข้าวเปลือกหอมมะลิ (สีได้ตันข้าว 36-42 กรัม) ราคาตันละ 9,000-9,300 บาท (2) ข้าวหอมจังหวัด (สีได้ตันข้าว 34-40 กรัม) ราคาตันละ 7,500-7,800 บาท (3) ข้าวเปลือกเจ้า 100% ราคาตันละ 6,600 บาท (4) ข้าวเปลือกเจ้า 5% ราคาตันละ 6,500 บาท (5) ข้าวเปลือกเจ้า 10% ราคาตันละ 6,400 บาท (6) ข้าวเปลือกเจ้า 15% ราคาตันละ 6,200 บาท (7) ข้าวเปลือกเจ้า 25% ราคาตันละ 6,000 บาท และ (8) ข้าวเปลือกปทุมธานี (สีได้ตันข้าว 36-42 กรัม) ราคาตันละ 6,800 - 7,100 บาท ทั้งนี้ กชช. มีมติเมื่อวันที่ 22 พฤศจิกายน 2550 ให้เปิดรับจำหน่ายข้าวเปลือกเหนียวในยุ้งฉางของเกษตรกรกับ ธ.ก.ส. โดยกำหนดราคาจำหน่าย ดังนี้ ข้าวเปลือกเหนียวชนิดละ ราคาตันละ 7,800 บาท และข้าวเปลือกเหนียว 10 % เมล็ดยาว ราคาตันละ 8,100 บาท

6.2 เป้าหมายปริมาณรับจำหน่ายจาก 8 ล้านตัน โดยให้ อคส. รับฝากและออกไปประทวน และ ธ.ก.ส. รับจำหน่ายประทวนที่ อคส. ออกให้แก่เกษตรกรและสถาบันเกษตรกร ระยะเวลาจำหน่าย 1 พย. 50 - 29 กพ. 51 ยกเว้นภาคใต้รับจำหน่าย 1 กพ. - 30 พค. 51 ระยะเวลาได้ถอนกรณีจำหน่ายยุ้งฉางของ ธ.ก.ส. กำหนด 4 เดือนนับถัดจากเดือนที่รับจำหน่าย และกรณีจำหน่ายในประทวนของ อคส. กำหนด 3 เดือนนับถัดจากเดือนที่รับจำหน่าย ระยะเวลาโครงการวันที่ 1 พย. 50 - 31 ตค. 51

## 7. ผลการดำเนินการ

สำหรับผลการรับจำหน่ายข้าวเปลือกนาปี ปี 2550/51 มีผลรับจำหน่ายตั้งแต่วันที่ 1 - 30 พย. 50 มีปริมาณข้าวเปลือกนาปี รวมจำนวน 29,491 ตัน แยกเป็นข้าวเปลือกเจ้า 24,852 ตัน ข้าวเปลือกหอมมะลิ 2,688 ตัน และข้าวปทุมธานี 1,956 ตัน มีโรงสีสมัครเข้าร่วมโครงการฯ จำนวน 402 โรง อคส. อนุมัติแล้ว 312 โรง และเปิดรับจำหน่ายได้ 90 โรง

\*\*\*\*\*

สำนักส่งเสริมการค้าสินค้าเกษตร  
กรมการค้าภายใน  
ธันวาคม 2550

สรุปปริมาณการส่งออกข้าวออกไปต่างประเทศรายเดือน

หน่วย : ปริมาณ/เมตริกตัน  
มูลค่า/ล้านบาท

| เดือน              | 2535             | 2536             | 2537             | 2538             | 2539             | 2540             | 2541             | 2542             | 2543             | 2544             | 2545             | 2546             | 2547              | 2548             | 2549             | 2550             |
|--------------------|------------------|------------------|------------------|------------------|------------------|------------------|------------------|------------------|------------------|------------------|------------------|------------------|-------------------|------------------|------------------|------------------|
| มค.                | 493,725          | 355,158          | 477,430          | 683,322          | 562,889          | 377,949          | 684,258          | 561,509          | 453,860          | 542,617          | 683,545          | 580,091          | 550,232           | 764,497          | 579,501          | 622,943          |
| กพ.                | 361,739          | 247,666          | 416,838          | 638,035          | 430,992          | 287,899          | 564,678          | 435,160          | 531,032          | 468,532          | 531,389          | 544,549          | 704,296           | 588,663          | 585,601          | 591,362          |
| มีค.               | 473,847          | 364,318          | 393,646          | 580,866          | 492,731          | 374,825          | 591,276          | 466,123          | 495,392          | 376,301          | 571,122          | 482,455          | 821,005           | 591,762          | 626,015          | 743,386          |
| <b>ไตรมาสแรก</b>   | <b>1,329,311</b> | <b>967,142</b>   | <b>1,287,914</b> | <b>1,902,223</b> | <b>1,486,612</b> | <b>1,040,673</b> | <b>1,840,212</b> | <b>1,462,792</b> | <b>1,480,284</b> | <b>1,387,450</b> | <b>1,786,056</b> | <b>1,607,095</b> | <b>2,075,533</b>  | <b>1,944,922</b> | <b>1,791,117</b> | <b>1,957,691</b> |
| เมย.               | 501,622          | 349,076          | 309,502          | 374,147          | 417,077          | 418,520          | 547,554          | 379,246          | 403,915          | 547,252          | 483,273          | 556,881          | 800,361           | 588,838          | 599,232          | 703,758          |
| พค.                | 372,490          | 426,268          | 286,035          | 526,393          | 518,318          | 396,191          | 427,058          | 473,077          | 557,074          | 634,543          | 646,631          | 586,875          | 831,376           | 597,570          | 665,334          | 683,554          |
| มิย.               | 505,072          | 409,752          | 270,873          | 533,577          | 425,083          | 473,177          | 495,114          | 537,306          | 396,904          | 611,925          | 498,500          | 532,499          | 946,430           | 588,818          | 659,296          | 729,510          |
| <b>ไตรมาสที่ 2</b> | <b>1,379,184</b> | <b>1,185,096</b> | <b>866,410</b>   | <b>1,434,117</b> | <b>1,360,478</b> | <b>1,287,888</b> | <b>1,469,726</b> | <b>1,389,629</b> | <b>1,357,893</b> | <b>1,793,720</b> | <b>1,628,404</b> | <b>1,676,255</b> | <b>2,578,167</b>  | <b>1,775,226</b> | <b>1,923,862</b> | <b>2,116,822</b> |
| กค.                | 456,637          | 532,645          | 271,935          | 405,274          | 415,273          | 425,167          | 529,767          | 615,205          | 544,933          | 523,064          | 533,432          | 684,057          | 1,003,889         | 561,690          | 553,948          | 624,702          |
| สค.                | 304,923          | 459,738          | 348,856          | 376,875          | 413,516          | 412,798          | 525,671          | 632,679          | 493,681          | 699,300          | 574,400          | 699,916          | 738,805           | 628,221          | 525,788          | 641,321          |
| กย.                | 308,614          | 297,151          | 390,331          | 435,860          | 312,445          | 462,548          | 416,133          | 623,196          | 521,024          | 722,541          | 565,366          | 633,782          | 879,905           | 560,741          | 624,922          | 836,384          |
| <b>ไตรมาสที่ 3</b> | <b>1,070,174</b> | <b>1,289,534</b> | <b>1,011,122</b> | <b>1,218,009</b> | <b>1,141,234</b> | <b>1,300,513</b> | <b>1,471,571</b> | <b>1,871,080</b> | <b>1,559,638</b> | <b>1,944,905</b> | <b>1,673,198</b> | <b>2,017,755</b> | <b>2,622,599</b>  | <b>1,750,652</b> | <b>1,704,658</b> | <b>2,102,407</b> |
| ตค.                | 310,211          | 429,540          | 422,637          | 337,186          | 352,704          | 465,190          | 461,287          | 564,073          | 697,394          | 813,038          | 908,034          | 716,841          | 1,089,458         | 600,084          | 697,756          | 1,101,638        |
| พย.                | 332,374          | 415,229          | 517,985          | 425,557          | 429,231          | 435,278          | 526,719          | 658,781          | 727,417          | 805,751          | 682,724          | 727,684          | 964,682           | 592,664          | 661,410          | 1,137,627        |
| ธค.                | 385,320          | 518,128          | 651,224          | 622,232          | 480,125          | 742,667          | 639,340          | 767,664          | 776,768          | 800,503          | 567,222          | 851,784          | 809,786           | 640,798          | 636,716          |                  |
| <b>ไตรมาสที่ 4</b> | <b>1,027,905</b> | <b>1,362,897</b> | <b>1,591,846</b> | <b>1,384,975</b> | <b>1,262,060</b> | <b>1,643,135</b> | <b>1,627,346</b> | <b>1,990,518</b> | <b>2,201,579</b> | <b>2,419,292</b> | <b>2,157,980</b> | <b>2,296,309</b> | <b>2,863,926</b>  | <b>1,833,546</b> | <b>1,995,882</b> | <b>2,239,265</b> |
| <b>ปริมาณรวม</b>   | <b>4,806,574</b> | <b>4,804,669</b> | <b>4,757,292</b> | <b>5,939,324</b> | <b>5,250,384</b> | <b>5,272,209</b> | <b>6,408,855</b> | <b>6,714,019</b> | <b>6,599,394</b> | <b>7,545,367</b> | <b>7,245,638</b> | <b>7,597,414</b> | <b>10,140,225</b> | <b>7,304,346</b> | <b>7,415,519</b> | <b>8,416,185</b> |
| <b>มูลค่ารวม</b>   | <b>36,214</b>    | <b>32,946</b>    | <b>38,201</b>    | <b>46,792</b>    | <b>48,783</b>    | <b>60,619</b>    | <b>85,394</b>    | <b>72,324</b>    | <b>68,102</b>    | <b>69,261</b>    | <b>67,193</b>    | <b>76,368</b>    | <b>110,376</b>    | <b>90,874</b>    | <b>97,226</b>    | <b>108,718</b>   |

ที่มา : สภาหอการค้าแห่งประเทศไทย (ตั้งแต่ปี 2541 - ปัจจุบันเป็นข้อมูลจากกรมการค้าต่างประเทศ)

กรมการค้าภายใน

## ราคาข้าวเปลือกหอมมะลิ ที่โรงสีรับซื้อในส่วนภูมิภาค

FILE : PX004

หน่วย : บาท/ตัน

| ปี   | มค.   | กพ.   | มีค.  | เมย.  | พค.   | มิย.  | กค.   | สค.   | กย.   | ตค.   | พย.   | ธค.   | เฉลี่ย |
|------|-------|-------|-------|-------|-------|-------|-------|-------|-------|-------|-------|-------|--------|
| 2539 | 4,810 | 4,850 | 4,850 | 5,105 | 5,326 | 5,697 | 5,786 | 6,119 | 6,969 | 6,992 | 6,900 | 6,172 | 5,798  |
| 2540 | 6,825 | 7,214 | 7,819 | 7,950 | 7,990 | 8,340 | 9,174 | 9,651 | 9,215 | 8,785 | 6,835 | 7,140 | 8,078  |
| 2541 | 9,352 | 9,508 | 8,909 | 8,738 | 8,709 | 8,664 | 8,501 | 8,388 | 8,041 | 7,258 | 6,332 | 6,298 | 8,225  |
| 2542 | 6,855 | 6,685 | 6,603 | 6,462 | 6,614 | 6,638 | 6,958 | 7,436 | 8,455 | 8,354 | 7,850 | 6,676 | 7,132  |
| 2543 | 6,743 | 6,781 | 6,885 | 6,977 | 7,311 | 7,477 | 8,005 | 8,135 | 8,177 | 8,146 | 7,289 | 6,413 | 7,362  |
| 2544 | 6,583 | 6,389 | 6,085 | 6,140 | 5,933 | 5,750 | 5,711 | 5,170 | 4,929 | 5,151 | 4,867 | 4,822 | 5,628  |
| 2545 | 5,216 | 5,410 | 5,472 | 5,550 | 5,625 | 6,248 | 6,735 | 6,785 | 6,874 | 6,758 | 6,340 | 6,375 | 6,116  |
| 2546 | 6,425 | 6,778 | 7,560 | 7,850 | 7,990 | 8,340 | 8,465 | 8,818 | 9,315 | 8,950 | 7,980 | 8,665 | 8,095  |
| 2547 | 9,376 | 9,175 | 9,270 | 9,567 | 9,249 | 8,743 | 7,957 | 7,718 | 7,407 | 7,178 | 7,738 | 7,695 | 8,423  |
| 2548 | 7,885 | 7,959 | 8,001 | 7,999 | 7,909 | 7,689 | 7,696 | 8,000 | 8,014 | 7,863 | 7,683 | 7,600 | 7,858  |
| 2549 | 7,500 | 7,833 | 8,151 | 8,157 | 8,305 | 8,315 | 8,812 | 8,975 | 9,023 | 8,980 | 8,364 | 8,291 | 8,392  |
| 2550 | 8,680 | 8,788 | 8,930 | 8,955 | 8,913 | 8,961 | 9,033 | 9,025 | 9,058 | 9,118 | 9,348 |       | 8,983  |

หมายเหตุ : เป็นราคารับซื้อเฉลี่ยหน้าโรงสีจังหวัดสุรินทร์ อุตรดิตถ์ อุบลราชธานี และนครราชสีมา (ชนิดสีได้ตันข้าว 36 กรัม)

## ราคาข้าวเปลือกเหนียว (เมล็ดยาว) ที่โรงสีรับซื้อในส่วนภูมิภาค

หน่วย : บาท/ตัน

| ปี   | มค.    | กพ.    | มีค.   | เมย.   | พค.    | มิย.   | กค.    | สค.    | กย.    | ตค.    | พย.    | ธค.    | เฉลี่ย |
|------|--------|--------|--------|--------|--------|--------|--------|--------|--------|--------|--------|--------|--------|
| 2539 | 4,800  | 4,771  | 4,770  | 4,820  | 4,874  | 5,037  | 4,964  | 5,280  | 5,828  | 5,108  | 5,008  | 5,180  | 5,037  |
| 2540 | 5,796  | 6,169  | 6,338  | 6,338  | 6,513  | 6,863  | 7,638  | 8,206  | 8,321  | 8,589  | 7,993  | 7,234  | 7,167  |
| 2541 | 8,491  | 8,521  | 7,880  | 7,970  | 8,099  | 8,033  | 7,971  | 7,880  | 7,730  | 7,155  | 6,263  | 6,000  | 7,666  |
| 2542 | 5,831  | 5,536  | 5,241  | 5,033  | 5,174  | 4,877  | 4,783  | 4,997  | 5,304  | 4,876  | 4,562  | 4,790  | 5,084  |
| 2543 | 4,667  | 4,549  | 4,528  | 4,706  | 4,831  | 4,828  | 5,068  | 5,203  | 5,208  | 5,295  | 5,111  | 4,997  | 4,916  |
| 2544 | 5,467  | 5,612  | 5,550  | 5,651  | 5,795  | 5,948  | 6,018  | 5,830  | 5,750  | 5,509  | 4,739  | 5,006  | 5,573  |
| 2545 | 5,063  | 5,124  | 5,112  | 5,374  | 5,657  | 5,781  | 5,913  | 6,155  | 6,293  | 6,073  | 5,568  | 5,236  | 5,612  |
| 2546 | 5,397  | 5,774  | 5,950  | 6,000  | 6,058  | 6,229  | 6,576  | 6,923  | 7,125  | 6,248  | 6,220  | 6,367  | 6,239  |
| 2547 | 6,730  | 6,510  | 6,514  | 6,669  | 6,742  | 6,600  | 6,600  | 6,540  | 6,209  | 5,940  | 6,100  | 5,945  | 6,425  |
| 2548 | 6,235  | 6,300  | 6,300  | 6,300  | 6,300  | 6,300  | 6,300  | 6,500  | 6,452  | 6,015  | 5,700  | 6,030  | 6,228  |
| 2549 | 6,774  | 6,979  | 7,200  | 7,331  | 7,500  | 7,679  | 9,100  | 9,464  | 10,020 | 10,262 | 10,567 | 10,258 | 8,595  |
| 2550 | 11,367 | 11,300 | 11,329 | 11,447 | 11,920 | 12,667 | 12,700 | 12,700 | 12,700 | 12,700 | 9,250  |        | 11,825 |

สำนักส่งเสริมการค้าสินค้าเกษตร

30 พฤศจิกายน 2550

px(รวม)/Tophit/vv/d65

## ราคาข้าวเปลือกเจ้าหน้าปี 5% ตลาดกลางก้านันทรง/ท่าข้าวลาดยาว

TLE : PX003

หน่วย : บาท/ตัน

| ปี   | มค.   | กพ.   | มีค.  | เมย.  | พค.   | มิย. | กค. | สค. | กย. | ตค.   | พย.   | ธค.   | เฉลี่ย |       |
|------|-------|-------|-------|-------|-------|------|-----|-----|-----|-------|-------|-------|--------|-------|
| 2539 | 5,137 | 5,075 | 5,075 | 5,075 | 5,075 |      |     |     |     |       |       |       | 4,855  | 5,049 |
| 2540 | 5,085 | 5,028 | 5,048 | 4,891 |       |      |     |     |     |       |       |       |        | 5,013 |
| 2541 | 7,253 | 7,494 | 6,650 |       |       |      |     |     |     |       |       |       |        | 7,132 |
| 2542 | 6,271 | 6,050 |       |       |       |      |     |     |     |       |       |       | 4,720  | 5,680 |
| 2543 | 4,824 | 4,975 |       |       |       |      |     |     |     |       |       |       | 4,550  | 4,783 |
| 2544 | 4,550 | 4,550 | 4,550 |       |       |      |     |     |     |       | 4,450 |       | 4,553  | 4,531 |
| 2545 | 4,624 | 4,761 | 4,650 |       |       |      |     |     |     | 4,750 | 4,750 | 4,700 |        | 4,706 |
| 2546 | 4,732 | 4,750 | 4,750 |       |       |      |     |     |     |       | 4,388 | 4,530 |        | 4,629 |
| 2547 | 4,727 |       |       |       |       |      |     |     |     |       | 6,090 | 6,250 |        | 5,689 |
| 2548 | 6,404 | 6,450 |       |       |       |      |     |     |     |       | 6,858 | 6,850 |        | 6,641 |
| 2549 | 6,850 | 6,850 | 6,850 |       |       |      |     |     |     |       | 6,168 | 6,250 |        | 6,594 |
| 2550 | 6,330 | 6,389 |       |       |       |      |     |     |     |       | 6,566 |       |        | 6,428 |

## ราคาข้าวเปลือกเจ้าหน้าปี 5% ตลาดกลางจังหวัดพิษณุโลก

หน่วย : บาท/ตัน

| ปี   | มค.   | กพ.   | มีค.  | เมย.  | พค.   | มิย. | กค. | สค. | กย. | ตค.   | พย.   | ธค.   | เฉลี่ย |       |
|------|-------|-------|-------|-------|-------|------|-----|-----|-----|-------|-------|-------|--------|-------|
| 2539 | 4,968 | 4,900 | 4,864 | 4,681 | 4,703 |      |     |     |     |       |       |       | 4,448  | 4,761 |
| 2540 | 5,143 | 5,134 | 5,090 | 4,958 | 4,875 |      |     |     |     |       |       |       | 6,050  | 5,208 |
| 2541 | 6,956 | 7,350 |       |       |       |      |     |     |     |       |       |       | 5,435  | 6,580 |
| 2542 | 6,057 | 5,668 | 5,465 |       |       |      |     |     |     |       | 4,915 | 4,725 |        | 5,366 |
| 2543 | 4,850 | 4,958 | 4,799 | 4,472 |       |      |     |     |     |       | 4,715 | 4,132 |        | 4,654 |
| 2544 | 4,186 | 4,267 | 4,127 |       |       |      |     |     |     |       | 4,328 | 4,289 |        | 4,239 |
| 2545 | 4,405 | 4,650 | 4,650 | 4,650 |       |      |     |     |     | 4,706 | 4,627 | 4,475 |        | 4,595 |
| 2546 | 4,593 | 4,646 | 4,650 |       |       |      |     |     |     |       | 4,488 | 4,406 |        | 4,557 |
| 2547 | 4,680 |       |       |       |       |      |     |     |     |       | 5,775 | 5,885 |        | 5,447 |
| 2548 | 5,975 | 6,122 |       |       |       |      |     |     |     |       | 6,743 | 6,725 |        | 6,391 |
| 2549 | 6,725 | 6,725 | 6,725 |       |       |      |     |     |     |       | 5,806 | 6,000 |        | 6,396 |
| 2550 | 6,205 | 6,250 |       |       |       |      |     |     |     |       | 6,509 |       |        | 6,321 |

## ราคาข้าวเปลือกหน้าปี 5 % เฉลี่ยตลาดก้านันทรง/ท่าข้าวลาดยาวและตลาดกลางจังหวัดพิษณุโลก

หน่วย : บาท/ตัน

| ปี   | มค.   | กพ.   | มีค.  | เมย.  | พค.   | มิย. | กค. | สค. | กย. | ตค.   | พย.   | ธค.   | เฉลี่ย |       |
|------|-------|-------|-------|-------|-------|------|-----|-----|-----|-------|-------|-------|--------|-------|
| 2539 | 5,053 | 4,988 | 4,970 | 4,878 | 4,889 |      |     |     |     |       |       |       | 4,652  | 4,905 |
| 2540 | 5,114 | 5,081 | 5,069 | 4,925 | 4,875 |      |     |     |     |       |       |       | 6,050  | 5,186 |
| 2541 | 7,105 | 7,422 | 6,650 |       |       |      |     |     |     |       |       |       | 5,435  | 6,653 |
| 2542 | 6,164 | 5,859 | 5,465 |       |       |      |     |     |     |       | 4,915 | 4,723 |        | 5,425 |
| 2543 | 4,837 | 4,967 | 4,799 | 4,472 |       |      |     |     |     |       | 4,715 | 4,341 |        | 4,688 |
| 2544 | 4,368 | 4,409 | 4,339 |       |       |      |     |     |     |       | 4,389 | 4,421 |        | 4,385 |
| 2545 | 4,514 | 4,706 | 4,650 | 4,650 |       |      |     |     |     | 4,728 | 4,688 | 4,588 |        | 4,646 |
| 2546 | 4,663 | 4,698 | 4,700 |       |       |      |     |     |     |       | 4,434 | 4,468 |        | 4,593 |
| 2547 | 4,704 |       |       |       |       |      |     |     |     |       | 5,932 | 6,068 |        | 5,568 |
| 2548 | 6,190 | 6,286 |       |       |       |      |     |     |     |       | 6,800 | 6,788 |        | 6,516 |
| 2549 | 6,788 | 6,788 | 6,788 |       |       |      |     |     |     |       | 5,987 | 6,125 |        | 6,495 |
| 2550 | 6,268 | 6,320 |       |       |       |      |     |     |     |       | 6,538 |       |        | 6,375 |

## ราคาข้าวเปลือกเจ้านาปรัง ความชื้น 15% ตลาดก้านันทรง / ทำข้าวลาตยาว

FILE : PX 008

หน่วย : บาท/ตัน

| ปี   | มค.   | กพ.   | มีค.  | เมย.  | พค.   | มิย.  | กค.   | สค.   | กย.   | ตค.   | พย.   | ธค.   | เฉลี่ย |
|------|-------|-------|-------|-------|-------|-------|-------|-------|-------|-------|-------|-------|--------|
| 2539 |       |       | 4,950 | 4,338 | 4,475 | 4,800 | 4,781 | 4,493 | 4,692 | 4,336 | 4,296 | 4,356 | 4,552  |
| 2540 |       |       | 4,494 | 4,269 | 4,389 | 4,375 | 4,794 | 5,125 | 5,228 | 5,563 | 5,500 | 5,956 | 4,969  |
| 2541 | 6,575 | 6,770 | 6,599 | 6,681 | 6,568 | 7,211 | 7,281 | 7,400 | 7,296 | 6,495 | 5,544 | 5,679 | 6,675  |
| 2542 | 6,213 | 5,611 | 5,368 | 4,859 | 4,840 | 5,200 | 5,303 | 5,248 | 4,997 | 4,671 | 4,655 | 4,797 | 5,147  |
| 2543 | 4,825 |       | 4,659 | 4,419 | 4,561 | 4,674 | 4,380 | 4,450 | 4,025 | 4,245 | 4,322 | 4,385 | 4,450  |
| 2544 | 4,498 | 4,492 | 4,273 | 4,185 | 4,250 | 4,385 | 4,450 | 4,160 | 4,330 | 4,345 | 4,344 |       | 4,337  |
| 2545 |       |       | 4,576 | 4,606 | 4,845 | 4,956 | 4,750 | 4,640 | 4,650 | 4,681 |       |       | 4,713  |
| 2546 |       |       | 4,580 | 4,550 | 4,550 | 4,731 | 4,902 | 4,713 | 4,707 | 4,603 |       |       | 4,667  |
| 2547 |       | 4,850 | 5,065 | 5,254 | 5,250 | 5,250 | 5,446 | 5,998 | 5,906 | 6,050 |       |       | 5,452  |
| 2548 |       |       | 6,365 | 6,888 | 6,900 | 6,882 | 6,750 | 6,688 | 6,983 | 6,950 |       |       | 6,801  |
| 2549 |       |       | 6,850 | 6,850 | 6,850 | 6,850 | 6,859 | 6,935 | 6,408 | 6,030 |       |       | 6,704  |
| 2550 |       |       | 6,243 | 6,323 | 6,174 | 6,233 | 6,250 | 6,250 | 6,250 | 6,250 |       |       | 6,247  |

หมายเหตุ : ตั้งแต่เดือนกุมภาพันธ์ 47 เป็นต้นไป เป็นราคาที่ตลาดกลางทำข้าวลาตยาว

## ราคาข้าวเปลือกเจ้านาปรัง ความชื้น 15% ตลาดกลางจังหวัดพิษณุโลก

หน่วย : บาท/ตัน

| ปี   | มค.   | กพ.   | มีค.  | เมย.  | พค.   | มิย.  | กค.   | สค.   | กย.   | ตค.   | พย.   | ธค.   | เฉลี่ย |
|------|-------|-------|-------|-------|-------|-------|-------|-------|-------|-------|-------|-------|--------|
| 2539 |       |       | 4,655 | 4,035 | 4,032 | 4,449 | 4,644 | 4,444 | 4,530 | 4,518 | 4,308 | 4,294 | 4,391  |
| 2540 |       |       | 4,670 | 4,100 | 4,578 | 4,625 | 5,060 | 5,072 | 5,157 | 5,570 | 5,075 | 5,850 | 4,976  |
| 2541 | 7,437 | 7,126 | 6,231 | 6,695 | 6,599 | 7,267 | 7,186 | 7,286 | 7,148 | 6,164 | 5,192 | 5,488 | 6,652  |
| 2542 | 6,020 | 5,560 | 5,131 | 4,532 | 4,714 | 5,141 | 5,098 | 5,070 | 4,780 | 4,348 | 4,552 | 4,585 | 4,961  |
| 2543 | 4,740 | 4,889 | 4,677 | 4,316 | 4,173 | 4,123 | 4,080 | 4,221 | 3,775 | 4,192 | 4,177 | 4,156 | 4,293  |
| 2544 | 4,198 | 4,212 | 4,050 | 3,916 | 4,030 | 4,225 | 4,310 | 4,198 | 4,298 | 4,250 | 4,225 | 4,303 | 4,185  |
| 2545 | 4,439 | 4,617 | 4,571 | 4,589 | 4,610 | 4,635 | 4,492 | 4,410 | 4,425 | 4,492 |       |       | 4,528  |
| 2546 |       |       | 4,490 | 4,475 | 4,586 | 4,689 | 4,687 | 4,578 | 4,648 |       |       |       | 4,593  |
| 2547 |       | 4,740 | 5,048 | 5,131 | 5,317 | 5,373 | 5,448 | 5,670 | 5,775 | 5,775 |       |       | 5,364  |
| 2548 |       |       | 6,346 | 6,475 | 6,475 | 6,475 | 6,475 | 6,475 | 6,543 | 6,775 |       |       | 6,505  |
| 2549 |       |       | 6,663 | 6,475 | 6,475 | 6,475 | 6,475 | 6,475 | 6,335 | 5,575 |       |       | 6,369  |
| 2550 |       |       | 6,023 | 6,215 | 6,285 | 6,150 | 6,150 | 6,150 | 6,130 | 6,061 |       |       | 6,146  |

## ราคาข้าวเปลือกนาปรัง ความชื้น 15% เฉลี่ย ทำข้าวลาตยาวและจังหวัดพิษณุโลก

หน่วย : บาท/ตัน

| ปี   | มค.   | กพ.   | มีค.  | เมย.  | พค.   | มิย.  | กค.   | สค.   | กย.   | ตค.   | พย.   | ธค.   | เฉลี่ย |
|------|-------|-------|-------|-------|-------|-------|-------|-------|-------|-------|-------|-------|--------|
| 2539 |       |       | 4,803 | 4,187 | 4,254 | 4,625 | 4,713 | 4,469 | 4,611 | 4,427 | 4,302 | 3,838 | 4,423  |
| 2540 |       |       | 4,582 | 4,185 | 4,484 | 4,500 | 4,927 | 5,098 | 5,193 | 5,567 | 5,603 | 5,903 | 5,004  |
| 2541 | 7,006 | 6,948 | 6,415 | 6,688 | 6,584 | 7,239 | 7,234 | 7,343 | 7,208 | 6,301 | 5,368 | 5,583 | 6,660  |
| 2542 | 6,117 | 5,586 | 5,250 | 4,696 | 4,777 | 5,170 | 5,201 | 5,159 | 4,888 | 4,510 | 4,604 | 4,691 | 5,054  |
| 2543 | 4,787 | 4,889 | 4,668 | 4,368 | 4,367 | 4,398 | 4,230 | 4,336 | 3,900 | 4,218 | 4,250 | 4,271 | 4,390  |
| 2544 | 4,348 | 4,352 | 4,162 | 4,050 | 4,140 | 4,305 | 4,380 | 4,179 | 4,314 | 4,298 | 4,284 | 4,303 | 4,260  |
| 2545 | 4,439 | 4,617 | 4,574 | 4,598 | 4,728 | 4,793 | 4,621 | 4,525 | 4,538 | 4,587 |       |       | 4,602  |
| 2546 |       |       | 4,535 | 4,513 | 4,568 | 4,710 | 4,795 | 4,646 | 4,678 | 4,603 |       |       | 4,631  |
| 2547 |       | 4,795 | 5,057 | 5,193 | 5,284 | 5,312 | 5,447 | 5,834 | 5,841 | 5,913 |       |       | 5,408  |
| 2548 |       |       | 6,355 | 6,682 | 6,688 | 6,679 | 6,613 | 6,582 | 6,764 | 6,863 |       |       | 6,653  |
| 2549 |       |       | 6,757 | 6,663 | 6,663 | 6,663 | 6,667 | 6,705 | 6,372 | 5,803 |       |       | 6,537  |
| 2550 |       |       | 6,137 | 6,268 | 6,230 | 6,192 | 6,200 | 6,200 | 6,190 | 6,156 |       |       | 6,197  |

## ราคาขายส่งข้าวสารเจ้า 100 % ชั้น 2 ตลาดกรุงเทพมหานคร

File : PX006

หน่วย : บาท/100 กก.

| ปี   | มค.   | กพ.   | มีค.  | เมษ.  | พค.   | มิย.  | กค.   | สค.   | กย.   | ตค.   | พย.   | ธค.   | เฉลี่ย |
|------|-------|-------|-------|-------|-------|-------|-------|-------|-------|-------|-------|-------|--------|
| 2539 | 880   | 888   | 886   | 814   | 819   | 848   | 875   | 804   | 790   | 757   | 768   | 797   | 827    |
| 2540 | 880   | 863   | 807   | 753   | 795   | 792   | 905   | 864   | 926   | 956   | 933   | 1,122 | 883    |
| 2541 | 1,450 | 1,287 | 1,156 | 1,178 | 1,213 | 1,324 | 1,319 | 1,304 | 1,270 | 1,078 | 941   | 970   | 1,208  |
| 2542 | 1,058 | 987   | 902   | 828   | 854   | 898   | 900   | 886   | 876   | 819   | 851   | 846   | 892    |
| 2543 | 858   | 892   | 821   | 770   | 751   | 742   | 716   | 718   | 709   | 766   | 769   | 758   | 773    |
| 2544 | 755   | 748   | 729   | 716   | 720   | 740   | 743   | 724   | 729   | 719   | 741   | 752   | 735    |
| 2545 | 807   | 825   | 786   | 797   | 833   | 828   | 782   | 767   | 763   | 782   | 776   | 777   | 794    |
| 2546 | 824   | 832   | 806   | 807   | 814   | 826   | 806   | 779   | 766   | 741   | 734   | 759   | 791    |
| 2547 | 810   | 815   | 904   | 906   | 896   | 896   | 910   | 950   | 930   | 968   | 1,005 | 1,046 | 920    |
| 2548 | 1,069 | 1,075 | 1,087 | 1,135 | 1,126 | 1,123 | 1,108 | 1,125 | 1,131 | 1,134 | 1,104 | 1,112 | 1,111  |
| 2549 | 1,121 | 1,143 | 1,142 | 1,123 | 1,136 | 1,157 | 1,158 | 1,138 | 1,118 | 1,079 | 1,042 | 1,047 | 1,117  |
| 2550 | 1,074 | 1,085 | 1,082 | 1,052 | 1,063 | 1,091 | 1,073 | 1,072 | 1,066 | 1,078 | 1,119 |       | 1,078  |

## ราคาขายส่งข้าวสารเจ้า 5% ตลาดกรุงเทพมหานคร

หน่วย : บาท/100 กก.

| ปี   | มค.   | กพ.   | มีค.  | เมษ.  | พค.   | มิย.  | กค.   | สค.   | กย.   | ตค.   | พย.   | ธค.   | เฉลี่ย |
|------|-------|-------|-------|-------|-------|-------|-------|-------|-------|-------|-------|-------|--------|
| 2539 | 860   | 855   | 820   | 740   | 753   | 776   | 842   | 770   | 759   | 722   | 730   | 758   | 782    |
| 2540 | 838   | 822   | 769   | 710   | 735   | 748   | 852   | 828   | 883   | 923   | 907   | 1,090 | 842    |
| 2541 | 1,401 | 1,233 | 1,119 | 1,140 | 1,162 | 1,288 | 1,254 | 1,238 | 1,230 | 1,043 | 910   | 927   | 1,162  |
| 2542 | 1,022 | 949   | 868   | 799   | 822   | 866   | 873   | 859   | 831   | 780   | 816   | 819   | 859    |
| 2543 | 824   | 833   | 767   | 724   | 687   | 689   | 684   | 694   | 679   | 745   | 742   | 731   | 733    |
| 2544 | 730   | 724   | 700   | 671   | 675   | 694   | 707   | 696   | 710   | 702   | 714   | 726   | 704    |
| 2545 | 785   | 800   | 764   | 773   | 803   | 799   | 758   | 745   | 740   | 751   | 751   | 750   | 768    |
| 2546 | 794   | 797   | 782   | 783   | 785   | 795   | 774   | 747   | 739   | 721   | 714   | 732   | 764    |
| 2547 | 777   | 778   | 873   | 881   | 871   | 876   | 889   | 925   | 906   | 937   | 979   | 1,026 | 893    |
| 2548 | 1,049 | 1,055 | 1,066 | 1,115 | 1,106 | 1,103 | 1,088 | 1,105 | 1,107 | 1,108 | 1,079 | 1,088 | 1,089  |
| 2549 | 1,095 | 1,119 | 1,117 | 1,090 | 1,106 | 1,127 | 1,128 | 1,108 | 1,088 | 1,050 | 1,013 | 1,022 | 1,089  |
| 2550 | 1,050 | 1,051 | 1,038 | 1,018 | 1,031 | 1,061 | 1,039 | 1,038 | 1,027 | 1,051 | 1,096 |       | 1,045  |

## ราคาขายส่งปลายข้าวขาว A-1เลิศ (ใหม่) ตลาดกรุงเทพมหานคร

หน่วย : บาท/100 กก.

| ปี   | มค. | กพ. | มีค. | เมษ. | พค. | มิย. | กค. | สค. | กย. | ตค. | พย. | ธค. | เฉลี่ย |
|------|-----|-----|------|------|-----|------|-----|-----|-----|-----|-----|-----|--------|
| 2539 | 608 | 581 | 598  | 555  | 564 | 541  | 524 | 477 | 494 | 478 | 474 | 477 | 531    |
| 2540 | 502 | 536 | 552  | 511  | 507 | 514  | 575 | 620 | 669 | 663 | 650 | 798 | 591    |
| 2541 | 873 | 798 | 717  | 699  | 698 | 770  | 818 | 888 | 934 | 906 | 782 | 792 | 806    |
| 2542 | 794 | 718 | 677  | 618  | 625 | 690  | 724 | 728 | 683 | 604 | 597 | 522 | 665    |
| 2543 | 531 | 531 | 520  | 504  | 495 | 486  | 519 | 533 | 540 | 533 | 510 | 515 | 518    |
| 2544 | 534 | 524 | 497  | 501  | 522 | 545  | 585 | 589 | 612 | 602 | 541 | 541 | 549    |
| 2545 | 581 | 588 | 596  | 595  | 591 | 586  | 580 | 579 | 595 | 642 | 631 | 609 | 598    |
| 2546 | 595 | 591 | 570  | 560  | 556 | 584  | 578 | 583 | 584 | 581 | 583 | 600 | 580    |
| 2547 | 630 | 665 | 767  | 788  | 807 | 817  | 802 | 821 | 787 | 765 | 805 | 810 | 772    |
| 2548 | 829 | 841 | 836  | 838  | 830 | 818  | 813 | 825 | 836 | 846 | 812 | 800 | 827    |
| 2549 | 780 | 787 | 783  | 791  | 771 | 771  | 764 | 772 | 791 | 778 | 747 | 775 | 776    |
| 2550 | 829 | 870 | 861  | 822  | 800 | 821  | 829 | 847 | 880 | 950 | 996 |     | 864    |



ราคาขายส่งข้าวสารเจ้า 25% ในตลาดกรุงเทพมหานคร

px006-2

หน่วย : บาท/100 กก.

| ปี   | มค.   | กพ.   | มีค.  | เมย.  | พค.   | มิย.  | กค.   | สค.   | กย.   | ตค.   | พย.   | ธค.   | เฉลี่ย |
|------|-------|-------|-------|-------|-------|-------|-------|-------|-------|-------|-------|-------|--------|
| 2539 | 797   | 795   | 771   | 689   | 688   | 707   | 743   | 695   | 694   | 650   | 656   | 670   | 713    |
| 2540 | 746   | 731   | 698   | 581   | 683   | 684   | 775   | 760   | 815   | 837   | 827   | 1,008 | 762    |
| 2541 | 1,265 | 1,112 | 1,003 | 1,006 | 1,037 | 1,158 | 1,162 | 1,160 | 1,144 | 1,003 | 870   | 883   | 1,067  |
| 2542 | 941   | 868   | 814   | 748   | 758   | 816   | 825   | 820   | 789   | 741   | 767   | 753   | 803    |
| 2543 | 759   | 765   | 714   | 675   | 645   | 643   | 640   | 651   | 647   | 700   | 691   | 681   | 684    |
| 2544 | 683   | 675   | 648   | 626   | 634   | 655   | 675   | 670   | 684   | 676   | 670   | 680   | 665    |
| 2545 | 733   | 748   | 721   | 728   | 749   | 746   | 713   | 704   | 702   | 725   | 723   | 717   | 726    |
| 2546 | 746   | 762   | 730   | 729   | 732   | 743   | 735   | 707   | 705   | 689   | 681   | 694   | 721    |
| 2547 | 734   | 746   | 844   | 853   | 849   | 854   | 866   | 900   | 875   | 874   | 904   | 965   | 855    |
| 2548 | 984   | 994   | 1,000 | 1,030 | 1,021 | 1,018 | 1,004 | 1,020 | 1,022 | 1,024 | 994   | 1,003 | 1,009  |
| 2549 | 1,016 | 1,034 | 1,032 | 1,006 | 993   | 993   | 998   | 983   | 981   | 969   | 948   | 971   | 994    |
| 2550 | 998   | 998   | 979   | 953   | 958   | 982   | 979   | 981   | 983   | 998   | 1,058 |       | 988    |

ราคาขายส่งข้าวหนึ่ง 100 % ตลาดกรุงเทพมหานคร

หน่วย : บาท/100 กก.

| ปี   | มค.   | กพ.   | มีค.  | เมย.  | พค.   | มิย.  | กค.   | สค.   | กย.   | ตค.   | พย.   | ธค.   | เฉลี่ย |
|------|-------|-------|-------|-------|-------|-------|-------|-------|-------|-------|-------|-------|--------|
| 2539 | 854   | 844   | 812   | 732   | 773   | 830   | 848   | 783   | 792   | 798   | 801   | 796   | 805    |
| 2540 | 809   | 787   | 778   | 740   | 797   | 795   | 921   | 978   | 1,055 | 1,014 | 985   | 1,149 | 901    |
| 2541 | 1,420 | 1,305 | 1,103 | 1,096 | 1,124 | 1,268 | 1,273 | 1,284 | 1,265 | 1,092 | 764   | 997   | 1,166  |
| 2542 | 1,075 | 976   | 909   | 858   | 882   | 892   | 883   | 915   | 988   | 983   | 1,002 | 914   | 940    |
| 2543 | 886   | 907   | 863   | 830   | 810   | 811   | 814   | 799   | 752   | 812   | 762   | 763   | 817    |
| 2544 | 777   | 730   | 702   | 712   | 735   | 782   | 872   | 857   | 906   | 886   | 803   | 755   | 793    |
| 2545 | 793   | 799   | 769   | 761   | 771   | 766   | 751   | 760   | 766   | 790   | 797   | 757   | 773    |
| 2546 | 777   | 780   | 762   | 766   | 762   | 784   | 786   | 766   | 760   | 750   | 734   | 726   | 763    |
| 2547 | 753   | 787   | 882   | 916   | 933   | 926   | 924   | 995   | 975   | 985   | 1,001 | 1,037 | 926    |
| 2548 | 1,057 | 1,065 | 1,061 | 1,132 | 1,114 | 1,110 | 1,090 | 1,111 | 1,133 | 1,133 | 1,089 | 1,078 | 1,098  |
| 2549 | 1,081 | 1,108 | 1,108 | 1,095 | 1,096 | 1,123 | 1,143 | 1,131 | 1,124 | 1,095 | 1,066 | 1,057 | 1,102  |
| 2550 | 1,065 | 1,065 | 1,078 | 1,068 | 1,062 | 1,091 | 1,082 | 1,078 | 1,078 | 1,103 | 1,175 |       | 1,086  |

สำนักส่งเสริมการค้าสินค้าเกษตร

## ราคาขายส่งข้าวเหนียว 10% เมล็ดยาว ตลาดกรุงเทพมหานคร

PX007-2

หน่วย : บาท/100 กก.

| ปี   | มค.   | กพ.   | มีค.  | เมย.  | พค.   | มิย.  | กค.   | สค.   | กย.   | ตค.   | พย.   | ธค.   | เฉลี่ย |
|------|-------|-------|-------|-------|-------|-------|-------|-------|-------|-------|-------|-------|--------|
| 2539 | 788   | 820   | 823   | 858   | 877   | 854   | 858   | 859   | 900   | 958   | 956   | 1,045 | 883    |
| 2540 | 1,098 | 1,103 | 1,124 | 1,117 | 1,169 | 1,201 | 1,394 | 1,450 | 1,546 | 1,531 | 1,425 | 1,510 | 1,306  |
| 2541 | 1,839 | 1,784 | 1,666 | 1,682 | 1,653 | 1,605 | 1,582 | 1,545 | 1,526 | 1,440 | 1,274 | 1,225 | 1,568  |
| 2542 | 1,231 | 1,108 | 974   | 888   | 901   | 839   | 823   | 881   | 966   | 845   | 894   | 935   | 940    |
| 2543 | 930   | 867   | 848   | 919   | 966   | 968   | 1,026 | 1,020 | 1,022 | 1,025 | 1,025 | 1,035 | 971    |
| 2544 | 1,071 | 1,030 | 996   | 986   | 985   | 1,020 | 1,024 | 996   | 985   | 868   | 895   | 891   | 979    |
| 2545 | 946   | 929   | 945   | 968   | 1,040 | 1,047 | 1,079 | 1,095 | 1,138 | 1,141 | 1,156 | 1,145 | 1,052  |
| 2546 | 1,141 | 1,163 | 1,165 | 1,165 | 1,165 | 1,166 | 1,156 | 1,371 | 1,391 | 1,405 | 1,239 | 1,260 | 1,232  |
| 2547 | 1,305 | 1,279 | 1,265 | 1,265 | 1,244 | 1,235 | 1,235 | 1,224 | 1,127 | 1,098 | 1,135 | 1,120 | 1,211  |
| 2548 | 1,147 | 1,150 | 1,150 | 1,150 | 1,150 | 1,150 | 1,150 | 1,150 | 1,150 | 1,150 | 1,095 | 1,090 | 1,140  |
| 2549 | 1,247 | 1,264 | 1,270 | 1,286 | 1,340 | 1,399 | 1,688 | 1,741 | 1,837 | 1,961 | 2,044 | 2,010 | 1,591  |
| 2550 | 2,023 | 2,040 | 2,040 | 2,040 | 2,115 | 2,130 | 2,130 | 2,248 | 2,450 | 2,325 | 1,935 |       | 2,134  |

## ราคาขายส่งปลายข้าวเหนียว A-1 ตลาดกรุงเทพมหานคร

หน่วย : บาท/100 กก.

| ปี   | มค.   | กพ.   | มีค.  | เมย.  | พค.   | มิย.  | กค.   | สค.   | กย.   | ตค.   | พย.   | ธค.   | เฉลี่ย |
|------|-------|-------|-------|-------|-------|-------|-------|-------|-------|-------|-------|-------|--------|
| 2539 | 739   | 718   | 707   | 725   | 728   | 704   | 709   | 746   | 785   | 706   | 712   | 763   | 729    |
| 2540 | 842   | 846   | 858   | 852   | 855   | 859   | 924   | 958   | 1,018 | 1,018 | 1,052 | 1,007 | 924    |
| 2541 | 1,148 | 987   | 882   | 912   | 909   | 895   | 873   | 875   | 881   | 868   | 793   | 777   | 900    |
| 2542 | 800   | 771   | 746   | 754   | 759   | 754   | 745   | 758   | 824   | 674   | 634   | 595   | 735    |
| 2543 | 567   | 563   | 520   | 530   | 549   | 556   | 565   | 558   | 547   | 556   | 564   | 609   | 557    |
| 2544 | 731   | 870   | 869   | 891   | 926   | 966   | 952   | 843   | 817   | 790   | 680   | 709   | 837    |
| 2545 | 756   | 774   | 810   | 807   | 814   | 795   | 812   | 822   | 831   | 844   | 808   | 853   | 811    |
| 2546 | 857   | 858   | 845   | 845   | 845   | 817   | 821   | 863   | 904   | 846   | 848   | 865   | 851    |
| 2547 | 882   | 867   | 865   | 885   | 885   | 885   | 885   | 886   | 905   | 858   | 833   | 835   | 873    |
| 2548 | 844   | 845   | 865   | 915   | 868   | 865   | 865   | 875   | 875   | 875   | 875   | 905   | 873    |
| 2549 | 912   | 983   | 1,072 | 1,143 | 1,145 | 1,204 | 1,311 | 1,384 | 1,532 | 1,662 | 1,704 | 1,661 | 1,309  |
| 2550 | 1,640 | 1,640 | 1,629 | 1,590 | 1,590 | 1,590 | 1,557 | 1,585 | 1,399 | 1,231 | 1,171 |       | 1,511  |

สำนักส่งเสริมการค้าสินค้าเกษตร

## ราคาขายส่งข้าวสารหอมมะลิ 100% ชั้น 2 ในตลาดกรุงเทพมหานคร

PX007-3

หน่วย : บาท/100 กก.

| ปี   | มค.   | กพ.   | มีค.  | เมษ.  | พค.   | มิย.  | กค.   | สค.   | กย.   | ตค.   | พย.   | ธค.   | เฉลี่ย |
|------|-------|-------|-------|-------|-------|-------|-------|-------|-------|-------|-------|-------|--------|
| 2539 | 1,038 | 1,079 | 1,086 | 1,074 | 1,056 | 1,085 | 1,108 | 1,197 | 1,410 | 1,042 | 1,405 | 1,420 | 1,167  |
| 2540 | 1,484 | 1,580 | 1,754 | 1,720 | 1,788 | 1,891 | 2,101 | 2,156 | 2,080 | 1,910 | 1,758 | 1,936 | 1,847  |
| 2541 | 2,564 | 2,386 | 2,156 | 2,068 | 2,088 | 2,033 | 1,896 | 1,810 | 1,698 | 1,518 | 1,422 | 1,430 | 1,922  |
| 2542 | 1,454 | 1,423 | 1,378 | 1,348 | 1,378 | 1,370 | 1,476 | 1,563 | 1,908 | 1,850 | 1,721 | 1,530 | 1,533  |
| 2543 | 1,520 | 1,531 | 1,543 | 1,563 | 1,727 | 1,840 | 2,028 | 2,015 | 1,983 | 1,970 | 1,910 | 1,887 | 1,793  |
| 2544 | 1,443 | 1,345 | 1,306 | 1,297 | 1,227 | 1,145 | 1,117 | 996   | 952   | 1,032 | 1,088 | 1,031 | 1,165  |
| 2545 | 1,021 | 1,053 | 1,044 | 1,050 | 1,105 | 1,219 | 1,309 | 1,311 | 1,345 | 1,275 | 1,278 | 1,252 | 1,189  |
| 2546 | 1,359 | 1,440 | 1,686 | 1,811 | 1,837 | 1,862 | 1,855 | 1,972 | 2,074 | 1,888 | 1,865 | 1,675 | 1,777  |
| 2547 | 1,856 | 1,766 | 1,760 | 1,743 | 1,681 | 1,606 | 1,477 | 1,454 | 1,379 | 1,427 | 1,510 | 1,510 | 1,597  |
| 2548 | 1,512 | 1,540 | 1,540 | 1,540 | 1,523 | 1,471 | 1,460 | 1,502 | 1,501 | 1,500 | 1,468 | 1,465 | 1,502  |
| 2549 | 1,465 | 1,538 | 1,590 | 1,590 | 1,618 | 1,668 | 1,809 | 1,825 | 1,816 | 1,804 | 1,621 | 1,670 | 1,668  |
| 2550 | 1,782 | 1,790 | 1,790 | 1,780 | 1,746 | 1,747 | 1,750 | 1,750 | 1,750 | 1,765 | 1,855 |       | 1,773  |

## ราคาขายส่งปลายข้าวสารหอมมะลิในตลาดกรุงเทพมหานคร

หน่วย : บาท/100 กก.

| ปี   | มค. | กพ. | มีค.  | เมษ.  | พค.   | มิย. | กค. | สค.   | กย.   | ตค.   | พย.  | ธค. | เฉลี่ย |
|------|-----|-----|-------|-------|-------|------|-----|-------|-------|-------|------|-----|--------|
| 2539 | 613 | 586 | 602   | 570   | 589   | 588  | 552 | 506   | 547   | 513   | 502  | 480 | 554    |
| 2540 | 518 | 564 | 591   | 591   | 608   | 610  | 645 | 661   | 694   | 677   | 668  | 809 | 636    |
| 2541 | 886 | 821 | 768   | 782   | 802   | 823  | 832 | 892   | 945   | 914   | 788  | 800 | 838    |
| 2542 | 826 | 822 | 825   | 824   | 827   | 824  | 839 | 812   | 825   | 812   | 712  | 616 | 797    |
| 2543 | 601 | 603 | 605   | 611   | 585   | 569  | 591 | 610   | 598   | 622   | 579  | 569 | 595    |
| 2544 | 572 | 582 | 624   | 651   | 692   | 757  | 781 | 810   | 802   | 805   | 712  | 685 | 706    |
| 2545 | 722 | 704 | 682   | 680   | 671   | 672  | 680 | 697   | 713   | 712   | 697  | 670 | 692    |
| 2546 | 636 | 650 | 628   | 605   | 614   | 639  | 642 | 673   | 705   | 704   | 678  | 728 | 659    |
| 2547 | 828 | 953 | 1,001 | 1,037 | 1,067 | 995  | 950 | 963   | 850   | 833   | 894  | 887 | 938    |
| 2548 | 913 | 909 | 881   | 875   | 868   | 846  | 850 | 907   | 899   | 898   | 869  | 823 | 878    |
| 2549 | 800 | 833 | 839   | 828   | 813   | 848  | 869 | 870   | 886   | 866   | 834  | 856 | 845    |
| 2550 | 895 | 930 | 925   | 958   | 955   | 993  | 996 | 1,008 | 1,027 | 1,034 | 1116 |     | 985    |

สำนักส่งเสริมการค้าสินค้าเกษตร

## ราคาขายส่งข้าวหอมปทุมธานี ตลาดกรุงเทพมหานคร

PX009

หน่วย : บาท/100 กก.

| ปี   | มค.   | กพ.   | มีค.  | เมษ.  | พค.   | มิย.  | กค.   | สค.   | กย.   | ตค.   | พย.   | ธค.   | เฉลี่ย |
|------|-------|-------|-------|-------|-------|-------|-------|-------|-------|-------|-------|-------|--------|
| 2547 | -     | -     | -     | -     | 1,111 | 990   | 971   | 1,000 | 1,162 | 1,117 | 1,150 | 1,150 | 1,081  |
| 2548 | 1,150 | 1,150 | 1,150 | 1,150 | 1,150 | 1,150 | 1,150 | 1,180 | 1,190 | 1,190 | 1,190 | 1,190 | 1,166  |
| 2549 | 1,209 | 1,234 | 1,290 | 1,290 | 1,290 | 1,388 | 1,481 | 1,490 | 1,490 | 1,487 | 1,351 | 1,290 | 1,358  |
| 2550 | 1,373 | 1,390 | 1,368 | 1,290 | 1,284 | 1,280 | 1,280 | 1,186 | 1,170 | 1,183 | 1,321 |       | 1,284  |

## ราคาขายส่งปลายข้าวหอมปทุมธานี ตลาดกรุงเทพมหานคร

หน่วย : บาท/100 กก.

| ปี   | มค. | กพ. | มีค. | เมษ. | พค. | มิย. | กค. | สค. | กย. | ตค. | พย.   | ธค. | เฉลี่ย |
|------|-----|-----|------|------|-----|------|-----|-----|-----|-----|-------|-----|--------|
| 2547 | -   | -   | -    | -    | 901 | 880  | 821 | 840 | 806 | 798 | 844   | 862 | 844    |
| 2548 | 882 | 893 | 851  | 845  | 843 | 823  | 820 | 847 | 848 | 848 | 836   | 815 | 846    |
| 2549 | 789 | 800 | 817  | 811  | 792 | 809  | 818 | 818 | 826 | 825 | 782   | 793 | 807    |
| 2550 | 844 | 891 | 918  | 898  | 886 | 909  | 915 | 928 | 952 | 976 | 1,063 |     | 925    |

## ราคาข้าวเปลือกหอมปทุมธานี ที่โรงสีรับซื้อในส่วนภูมิภาค

หน่วย : บาท/ตัน

| ปี   | มค.   | กพ.   | มีค.  | เมษ.  | พค.   | มิย.  | กค.   | สค.   | กย.   | ตค.   | พย.   | ธค.   | เฉลี่ย |
|------|-------|-------|-------|-------|-------|-------|-------|-------|-------|-------|-------|-------|--------|
| 2547 | -     | -     | -     | -     | -     | -     | -     | -     | 5,810 | 5,968 | 6,220 | 6,221 | 6,055  |
| 2548 | 6,417 | 6,541 | 6,485 | 6,500 | 6,500 | 6,547 | 6,550 | 6,600 | 6,600 | 6,626 | 6,700 | 6,700 | 6,564  |
| 2549 | 6,700 | 6,880 | 6,800 | 6,750 | 6,750 | 6,780 | 6,845 | 7,159 | 7,050 | 6,686 | 6,532 | 6,521 | 6,788  |
| 2550 | 7,026 | 7,400 | 7,386 | 7,011 | 6,617 | 6,624 | 6,600 | 6,600 | 6,600 | 6,616 | 6,991 |       | 6,861  |

สำนักส่งเสริมการค้าสินค้าเกษตร

## มันสำปะหลัง

| 1. ผลผลิตและความต้องการใช้         | ปี 46/47 | ปี 47/48 | ปี 48/49 | ปี 49/50* | ปี 50/51 |            |
|------------------------------------|----------|----------|----------|-----------|----------|------------|
| (ล้านตันหัวมันสด)                  |          |          |          |           |          | (ประกาศกท) |
| ผลผลิตของไทย                       | 21.44    | 16.94    | 22.58    | 26.41     | 27.62    |            |
| พื้นที่เพาะปลูก (ล้านไร่)          | 6.61     | 6.16     | 6.69     | 7.13      | 7.30     |            |
| 2. ต้นทุนการผลิตหัวมันสด (บาท/กก.) | 0.88     | 0.92     | 0.84     | 0.85      |          |            |
| 3. ราคา (บาท/กก.)                  | ปี 46/47 | ปี 47/48 | ปี 48/49 | ปี 49/50  | ต.ล.     | พ.ย.       |
| หัวมันสดคละเกษตรกรขายได้           | 0.80     | 1.33     | 1.29     | 1.21      | 1.72     | 1.62       |
| หัวมันสดเชื้อแป้ง 25% จ.นครราชสีมา | 1.06     | 1.50     | 1.29     | 1.33      | 1.87     | 1.81       |
| มันเส้น FOB (US\$/ตัน)             | 87.50    | 112.25   | 112.46   | 122.0     | 163.74   | 156.21     |
| แป้งมัน FOB (US\$/ตัน)             | 181.66   | 232.50   | 245.00   | 271.0     | 353.10   | 343.89     |
| 4. การส่งออก (ล้านตันผลิตภัณฑ์)    | ปี 46/47 | ปี 47/48 | ปี 48/49 | ปี 49/50  | ปี 50/51 |            |
| มันเส้น                            | 2.62     | 2.63     | 3.51     | 3.55      | 0.03     |            |
| มันอัดเม็ด                         | 2.73     | 0.40     | 0.22     | 1.30      | 0.19     |            |
| แป้งดิบ                            | 1.13     | 0.98     | 1.48     | 1.54      | 0.12     |            |
| แป้งแปรรูป                         | 0.61     | 0.63     | 0.60     | 0.61      | 0.05     |            |
| กากมัน                             | 0.18     | 0.34     | 0.28     | 0.43      | 0.02     |            |
| รวม                                | 7.27     | 4.98     | 6.09     | 7.43      | 0.41     |            |

### 5. นโยบายและมาตรการ ปี 2548/49

คณะกรรมการ คชก. มีมติเมื่อวันที่ 7 ธันวาคม 2548 4 พฤษภาคม และ 19 มิถุนายน 2549 เห็นชอบให้รับจํานําหัวมันสดจากเกษตรกรรายละไม่เกิน 500 ตัน หรือเป็นวงเงินไม่เกินรายละ 750,000 บาท ปริมาณหัวมันสด 5 ล้านตัน เพื่อแปรสภาพเป็นมันเส้นและแป้งมัน ระยะเวลารับจํานําเดือนธันวาคม 2548 – พฤษภาคม 2549 โดยราคารับจํานําหัวมันสด เชื้อแป้ง 25% ณ จุดรับจํานําเดือนธันวาคม 2548 กก.ละ 1.30 บาทและเดือนมกราคม – พฤษภาคม 2549 กก.ละ 1.50 บาท ทั้งนี้ ให้เริ่มดำเนินการเมื่อราคาหัวมันสดต่ำกว่าหรือมีแนวโน้มว่าจะต่ำกว่าราคาที่กำหนดให้รับจํานํา

- ผลดำเนินการ ลคส. เปิดรับจํานํา ณ สถานมัน รวม 124 จุด ใน 20 จังหวัด มีเกษตรกรมาจํานํา 26,750 ราย หัวมันสด 777,879 ตัน แปรสภาพเป็นมันเส้น 326,840 ตัน (ไถ่ถอน 5,420 ตันและจ่ายคืน 17 ตัน ตัดน้ำหนัก 221 ตัน) จํานายทั้งหมดแล้วเมื่อวันที่ 5 มิถุนายน 2549 ผู้ซื้อรับมอบแล้ว 271,968 ตันและ คต. ดำเนินการระบายส่วนที่ผู้ซื้อไม่รับมอบ จํานวน 49,005 ตันแล้ว เมื่อวันที่ 12 มิถุนายน 2550 และ รัฐมนตรีว่าการกระทรวงพาณิชย์อนุมัติเมื่อวันที่ 21 มิถุนายน 2550

### 6. นโยบายและมาตรการ ปี 2549/50

คณะกรรมการ คชก. ได้มีมติเมื่อวันที่ 2 พฤศจิกายน 2549 เห็นชอบมาตรการแทรกแซงตลาดมันสำปะหลัง ปี 2549/50 ด้วยการรับจํานําหัวมันสำปะหลังสดจากเกษตรกร ปริมาณการรับจํานําหัวมันสำปะหลังสดรวม 7.5 ล้านตัน เพื่อแปรสภาพเป็นมันเส้นและแป้งมันสำปะหลัง ระยะเวลารับจํานําเดือนพฤศจิกายน 2549 – เมษายน 2550 กำหนดราคารับจํานําหัวมันสำปะหลังสด เชื้อแป้ง 25% ณ จุดรับจํานําเป็นขั้นบันไดเดือนพฤศจิกายน 2549 กก.ละ 1.25 บาท เพิ่มขึ้นเดือนละ 0.05 บาท เป็น กก.ละ 1.50 บาท ในเดือนเมษายน 2550

การดำเนินการ เปิดจุดรับจำหน่ายแล้ว 180 ราย โดยเป็น สถานมัน 166 รายใน 22 จังหวัดและ  
โรงแป็ง 14 โรง ใน 7 จังหวัด เกษตรกรนำผลผลิตมาจำหน่ายรวม 1,141,265 ตัน แปรสภาพเป็นมันเส้น  
286,131.503 ตัน แป็งมัน 104,631.324 ตัน

|                                  | หัวมันสด<br>(30 ส.ค.50) | มันเส้น<br>(ตัน) | แป็งมัน<br>(ตัน) |
|----------------------------------|-------------------------|------------------|------------------|
| 1. ผลการรับจำหน่าย               | 1,141,265               | 286,131.503      | 104,631.324      |
| 2. ใถ่ถอน                        |                         | 2,885.673        | 5,045.918        |
| 3. คงเหลือก่อนจำหน่าย            |                         | 283,245.830      | 99,585.406       |
| 4. จำหน่าย ครั้งที่ 1 21 มิ.ย.50 |                         | 96,138.409       | 51,976.357       |
| 5. จำหน่าย ครั้งที่ 2 23 ก.ค.50  |                         | 122,351.081      | 17,381.329       |
| 6. จำหน่าย ครั้งที่ 3 5 ก.ย.50   |                         | 64,756.340       | 30,227.721       |

### 7. นโยบายและมาตรการ ปี 2550/51

คณะกรรมการ คชก. ได้มีมติเมื่อวันที่ 8 พฤศจิกายน 2550 เห็นชอบมาตรการแทรกแซงตลาด  
มันสำปะหลัง ปี 2550/51 ด้วยการรับจำหน่ายหัวมันสำปะหลังสดจากเกษตรกร ปริมาณ 5 ล้านตันระหว่างเดือน  
มกราคม-เมษายน 2551 กำหนดราคาจำหน่ายมันสำปะหลังสด เชื้อแป็ง 25% เป็นขั้นบันไดเดือนมกราคม  
2551 กก.ละ 1.70 บาทเพิ่มขึ้นเดือนละ 0.05 บาทเป็นกก.ละ 1.85 บาทในเดือนเมษายน 2551 (อยู่ระหว่าง  
เตรียมความพร้อมของหน่วยงานที่เกี่ยวข้อง)

### 8. สถานการณ์ ปี 2550/51

#### 8.1 ในประเทศ

สมาคมผู้ประกอบการค้ามันสำปะหลัง/แป็งมัน(ก.ย.50) ประเมินผลผลิต ปี 50/51 จะมี  
ผลผลิตประมาณ 27.62 ล้านตัน ในขณะที่ความต้องการใช้หัวมันสดในการผลิตเพื่อส่งออกและใช้เป็น  
วัตถุดิบอาหารสัตว์ ประมาณ 32 ล้านตัน การส่งออกขยายตัวอย่างต่อเนื่อง ประกอบกับราคาส่งออก  
ผลิตภัณฑ์มันสำปะหลัง โน้มสูงขึ้นตามราคาธัญพืชในตลาดโลกที่สูงขึ้นมาก อีกทั้งมีการใช้มันเส้นในการ  
ผสมอาหารเลี้ยงสัตว์มากขึ้น จึงส่งผลให้ราคาซื้อขายหัวมันสดอยู่ในเกณฑ์สูง โดยราคาซื้อขาย ณ โรงแป็ง  
(เชื้อแป็ง 25%) จ.นครราชสีมา ราคาส่งเฉลี่ย กก.ละ 1.81 บาท ส่วน ณ สถานมัน (ชนิดคละ)เฉลี่ย กก.ละ 1.62 บาท

สำหรับในเดือนพฤศจิกายน 2550 ผลผลิตฤดูการผลิต ปี 50/51 เริ่มออกสู่ตลาด ในขณะที่  
ผู้ประกอบการค้ามันสำปะหลัง/แป็งมันยังคงมีความต้องการวัตถุดิบใช้ในการผลิตอย่างต่อเนื่อง จึง  
ส่งผลให้ราคาซื้อขายหัวมันสดมีแนวโน้มสูงขึ้นอย่างต่อเนื่อง

#### 8.2 ต่างประเทศ

การส่งออกผลิตภัณฑ์มันของไทย ช่วง มก.-ตค.50 มันเส้น 2,541,430 ตัน มูลค่าประมาณ  
10,425 ล้านบาท ลดลงจากช่วงเดียวกันของปี 49 ร้อยละ 19 มันอัดเม็ด 1,318,760 ตัน มูลค่าประมาณ 5,418  
ล้านบาทเพิ่มจากช่วงเดียวกันของปี 49 เกือบหกเท่าตัว แป็งมัน 1,970,324 ตัน มูลค่าประมาณ 19,811 ล้านบาท  
ลดลงร้อยละ 6 เนื่องการส่งออกมันอัดเม็ดในช่วง กค-ตค.50 เพิ่มขึ้นมาก มีผลจากสหภาพยุโรปประสบ  
ปัญหาธัญพืชเสียหาย ราคาสูง จึงมีความต้องการมันอัดเม็ดเพื่อเลี้ยงสัตว์มากขึ้น

สำนักส่งเสริมการค้าสินค้าเกษตร  
ธันวาคม 2550

Agri\_24 มีหน่วยเป็นตันต่อ 50 F : รากบัก

|                                                                | ต.ค.  | พ.ย.  | ธ.ค. | ม.ค. | ก.พ. | มี.ค. | เม.ย. | พ.ค.  | มิ.ย. | ก.ค.  | ส.ค.  | ก.ย.  | เฉลี่ย |
|----------------------------------------------------------------|-------|-------|------|------|------|-------|-------|-------|-------|-------|-------|-------|--------|
| <b>1. ราคาหัวมันสดเกษตรกรขายได้ : สำนักงานเศรษฐกิจการเกษตร</b> |       |       |      |      |      |       |       |       |       |       |       |       |        |
| 2543/44                                                        | 0.56  | 0.64  | 0.67 | 0.67 | 0.66 | 0.68  | 0.69  | 0.83  | 0.99  | 1.06  | 1.03  | 0.93  | 0.69   |
| 2544/45                                                        | 0.93  | 0.99  | 0.99 | 1.03 | 1.05 | 1.11  | 1.16  | 1.12  | 1.06  | 1.02  | 1.04  | 0.98  | 1.05   |
| 2545/46                                                        | 0.91  | 0.94  | 0.97 | 0.93 | 0.94 | 0.93  | 0.93  | 0.92  | 0.91  | 0.88  | 0.82  | 0.81  | 0.93   |
| 2546/47                                                        | 0.77  | 0.79  | 0.82 | 0.82 | 0.76 | 0.74  | 0.80  | 0.83  | 0.98  | 1.00  | 1.06  | 1.09  | 0.80   |
| 2547/48                                                        | 1.04  | 1.10  | 1.20 | 1.30 | 1.39 | 1.48  | 1.47  | 1.40  | 1.30  | 1.30  | 1.40  | 1.30  | 1.33   |
| 2548/49                                                        | 1.21  | 1.27  | 1.40 | 1.37 | 1.38 | 1.36  | 1.30  | 0.99  | 0.99  | 0.96  | 0.94  | 0.94  | 1.29   |
| 2549/50                                                        | 0.87  | 1.00  | 1.13 | 1.12 | 1.16 | 1.23  | 1.21  | 1.25  | 1.35  | 1.52  | 1.72  | 1.79  | 1.28   |
| 2550/51                                                        | 1.72  | 1.62  |      |      |      |       |       |       |       |       |       |       | 1.67   |
| <b>2. ราคาหัวมันสดเนื้อแป้ง 25% জনครราชสีมา</b>                |       |       |      |      |      |       |       |       |       |       |       |       |        |
| 2543/44                                                        | 0.72  | 0.74  | 0.83 | 0.83 | 0.82 | 0.84  | 0.88  | 1.03  | 1.14  | 1.30  | 1.30  | 1.24  | 0.97   |
| 2544/45                                                        | 1.16  | 1.18  | 1.18 | 1.16 | 1.17 | 1.27  | 1.33  | 1.31  | 1.32  | 1.26  | 1.16  | 1.14  | 1.22   |
| 2545/46                                                        | 1.06  | 1.06  | 1.16 | 1.02 | 1.05 | 0.98  | 1.02  | 1.00  | 0.97  | 0.96  | 0.96  | 0.93  | 1.01   |
| 2546/47                                                        | 0.91  | 0.95  | 1.02 | 0.99 | 0.95 | 0.96  | 1.04  | 1.13  | 1.18  | 1.21  | 1.21  | 1.17  | 1.06   |
| 2547/48                                                        | 1.12  | 1.20  | 1.29 | 1.49 | 1.53 | 1.59  | 1.65  | 1.68  | 1.68  | 1.65  | 1.54  | 1.52  | 1.50   |
| 2548/49                                                        | 1.45  | 1.46  | 1.52 | 1.43 | 1.41 | 1.32  | 1.27  | 1.18  | 1.17  | 1.12  | 1.06  | 1.06  | 1.29   |
| 2549/50                                                        | 1.06  | 1.15  | 1.18 | 1.18 | 1.21 | 1.28  | 1.33  | 1.47  | 1.59  | 1.69  | 1.74  | 1.85  | 1.39   |
| 2550/51                                                        | 1.87  | 1.81  |      |      |      |       |       |       |       |       |       |       | 1.84   |
| <b>3. ราคาส่งออก เอฟ.โอ.บี.มันเส้น</b>                         |       |       |      |      |      |       |       |       |       |       |       |       |        |
| 2543/44                                                        | -     | -     | -    | -    | -    | -     | -     | -     | -     | -     | -     | -     | -      |
| 2544/45                                                        | -     | -     | -    | -    | -    | 2.98  | 3.03  | 3.03  | 3.06  | 3.04  | 3.11  | 3.07  | 3.05   |
| 2545/46                                                        | 2.96  | 2.93  | 2.89 | 2.81 | 2.82 | 2.85  | 2.90  | 2.90  | 2.82  | 2.83  | 2.82  | 2.82  | 2.86   |
| 2546/47                                                        | 2.81  | 2.90  | 2.96 | 2.84 | 2.72 | 2.63  | 2.90  | 3.11  | 3.33  | 3.54  | 3.80  | 3.80  | 3.11   |
| 2547/48                                                        | 3.29  | 3.29  | 3.40 | 3.76 | 4.00 | 4.36  | 4.46  | 4.51  | 4.73  | 4.83  | 4.76  | 4.73  | 4.18   |
| 2548/49                                                        | 4.56  | 4.35  | 4.21 | 4.02 | 4.04 | 3.75  | 3.86  | 3.95  | 4.35  | 4.37  | 4.25  | 4.25  | 4.16   |
| 2549/50                                                        | 4.22  | 3.94  | 4.20 | 3.96 | 3.97 | 3.96  | 3.93  | 4.28  | 4.39  | 4.63  | 4.94  | 5.24  | 4.31   |
| 2550/51                                                        | 5.56  | 5.26  |      |      |      |       |       |       |       |       |       |       | 5.41   |
| <b>4. ราคาส่งออก เอฟ.โอ.บี.แป้งมัน</b>                         |       |       |      |      |      |       |       |       |       |       |       |       |        |
| 2543/44                                                        | 6.44  | 6.53  | 6.65 | 6.66 | 6.58 | 7.32  | 7.74  | 8.06  | 8.34  | 8.51  | 8.15  | 7.75  | 7.39   |
| 2544/45                                                        | 7.75  | 7.80  | 7.62 | 7.83 | 7.96 | 8.42  | 8.76  | 8.53  | 8.03  | 7.52  | 7.71  | 7.46  | 7.95   |
| 2545/46                                                        | 7.47  | 7.55  | 7.55 | 7.67 | 7.79 | 7.77  | 7.66  | 7.29  | 7.06  | 6.87  | 6.87  | 6.64  | 7.35   |
| 2546/47                                                        | 6.52  | 6.65  | 7.11 | 6.91 | 6.61 | 6.89  | 7.16  | 7.68  | 7.82  | 7.84  | 7.95  | 7.95  | 7.26   |
| 2547/48                                                        | 7.93  | 7.83  | 7.88 | 8.88 | 9.42 | 10.44 | 11.21 | 11.10 | 11.40 | 11.21 | 9.64  | 9.51  | 9.70   |
| 2548/49                                                        | 9.47  | 9.19  | 9.30 | 8.97 | 9.01 | 8.32  | 8.49  | 8.32  | 8.39  | 8.23  | 7.77  | 7.73  | 8.60   |
| 2549/50                                                        | 7.89  | 8.45  | 8.55 | 8.94 | 8.97 | 8.36  | 9.00  | 10.13 | 10.74 | 10.97 | 11.13 | 11.35 | 9.54   |
| 2550/51                                                        | 11.99 | 11.58 |      |      |      |       |       |       |       |       |       |       | 11.79  |

ที่มา : สำนักงานเศรษฐกิจการเกษตร , กรมการค้าภายใน , สมาคมการค้ามันสำปะหลังไทย  
ปริมาณการส่งออกมันสำปะหลัง

|                                        | ต.ค.    | พ.ย.    | ธ.ค.    | ม.ค.    | ก.พ.    | มี.ค.   | เม.ย.   | พ.ค.    | มิ.ย.   | ก.ค.    | ส.ค.    | ก.ย.       | รวม       |
|----------------------------------------|---------|---------|---------|---------|---------|---------|---------|---------|---------|---------|---------|------------|-----------|
| <b>1. ปริมาณการส่งออกมันเส้น</b>       |         |         |         |         |         |         |         |         |         |         |         |            |           |
| 2543/44                                | 9,310   | 39,52   | 89      | 19,958  | 101,59  | 26,284  | 60,174  | 85,586  | 48,234  | 301,956 | 256,264 | 107,223    | 915,220   |
| 2544/45                                | 36,866  | 10,080  | 70,804  | 108,895 | 167,816 | 70,205  | 163,913 | 153,604 | 52,746  | 139,801 | 154,008 | 168,695    | 1,297,434 |
| 2545/46                                | 12,000  | 54,835  | 122,515 | 124,015 | 312,651 | 75,228  | 376,459 | 126,398 | 105,678 | 87,865  | 172,496 | 37,904     | 1,608,042 |
| 2546/47                                | 46,915  | 92,409  | 258,108 | 328,407 | 171,706 | 157,904 | 226,123 | 211,811 | 427,336 | 221,686 | 278,619 | 202,177    | 2,623,202 |
| 2547/48                                | 115,748 | 219,937 | 244,532 | 156,113 | 197,141 | 313,386 | 214,612 | 336,599 | 180,921 | 282,829 | 217,839 | 147,369    | 2,627,027 |
| 2548/49                                | 136,728 | 273,082 | 316,322 | 294,264 | 407,051 | 283,804 | 171,660 | 258,455 | 313,228 | 486,538 | 258,133 | 306,519    | 3,505,784 |
| 2549/50                                | 342,132 | 322,559 | 376,015 | 618,400 | 471,790 | 264,246 | 191,913 | 276,728 | 266,874 | 190,478 | 142,264 | 844,518.85 | 3,547,850 |
| 2550/51                                | 34,285  |         |         |         |         |         |         |         |         |         |         |            | 34,285    |
| <b>2. ปริมาณการส่งออกแป้งมันดิบ</b>    |         |         |         |         |         |         |         |         |         |         |         |            |           |
| 2543/44                                | 91,317  | 102,577 | 100,613 | 91,048  | 96,617  | 78,061  | 62,317  | 64,637  | 58,491  | 48,049  | 75,586  | 71,348     | 940,661   |
| 2544/45                                | 78,258  | 68,603  | 69,980  | 72,530  | 81,931  | 73,639  | 61,605  | 50,938  | 44,423  | 58,701  | 71,978  | 76,532     | 809,118   |
| 2545/46                                | 88,302  | 93,664  | 75,146  | 106,524 | 108,849 | 104,626 | 97,088  | 71,693  | 70,054  | 66,297  | 71,929  | 90,960     | 1,045,132 |
| 2546/47                                | 107,470 | 93,318  | 95,245  | 105,007 | 98,104  | 104,317 | 86,566  | 98,526  | 95,259  | 78,603  | 78,950  | 86,183     | 1,127,547 |
| 2547/48                                | 102,786 | 91,678  | 88,689  | 66,634  | 70,098  | 87,556  | 74,581  | 66,437  | 72,005  | 62,656  | 75,018  | 121,694    | 979,833   |
| 2548/49                                | 121,710 | 109,907 | 88,681  | 119,783 | 130,847 | 133,447 | 116,149 | 115,639 | 126,303 | 119,528 | 158,416 | 136,690    | 1,477,100 |
| 2549/50                                | 175,912 | 183,936 | 155,158 | 144,803 | 148,018 | 165,281 | 150,681 | 112,611 | 94,718  | 80,061  | 96,531  | 118,338    | 1,626,048 |
| 2550/51                                | 120,170 |         |         |         |         |         |         |         |         |         |         |            | 120,170   |
| <b>3. ปริมาณการส่งออกแป้งมันแปรรูป</b> |         |         |         |         |         |         |         |         |         |         |         |            |           |
| 2543/44                                | 29,927  | 37,463  | 26,171  | 33,571  | 25,865  | 43,475  | 27,487  | 40,771  | 33,108  | 33,168  | 36,409  | 35,262     | 402,678   |
| 2544/45                                | 35,759  | 42,813  | 34,041  | 38,408  | 29,786  | 40,559  | 41,079  | 44,292  | 36,904  | 39,512  | 32,680  | 37,523     | 453,356   |
| 2545/46                                | 38,217  | 41,732  | 37,744  | 42,820  | 38,708  | 48,157  | 52,384  | 49,493  | 37,609  | 41,982  | 36,915  | 46,012     | 511,773   |
| 2546/47                                | 42,095  | 42,209  | 47,131  | 45,083  | 51,189  | 53,509  | 61,390  | 53,635  | 55,170  | 47,928  | 53,435  | 58,410     | 611,184   |
| 2547/48                                | 60,540  | 53,245  | 59,571  | 51,801  | 42,143  | 53,474  | 60,525  | 63,277  | 46,155  | 46,330  | 42,275  | 47,732     | 627,068   |
| 2548/49                                | 45,758  | 50,978  | 46,046  | 45,621  | 48,813  | 65,884  | 45,164  | 61,049  | 43,391  | 49,570  | 47,470  | 52,430     | 602,174   |
| 2549/50                                | 56,268  | 66,497  | 59,760  | 33,981  | 33,802  | 40,365  | 34,101  | 48,120  | 45,854  | 34,932  | 39,654  | 33,623     | 526,957   |
| 2549/50                                | 46,829  |         |         |         |         |         |         |         |         |         |         |            | 46,829    |

ที่มา : กรมศุลกากร

| ปีการผลิต                   | ม.ค. | ก.พ. | มี.ค. | เม.ย. | พ.ค. | มิ.ย. | ก.ค. | ส.ค. | ก.ย. | ต.ค. | พ.ย. | ธ.ค. | เฉลี่ย |
|-----------------------------|------|------|-------|-------|------|-------|------|------|------|------|------|------|--------|
| <b>1. จังหวัดนครราชสีมา</b> |      |      |       |       |      |       |      |      |      |      |      |      |        |
| ปี 2541                     | 1.24 | 1.58 | 1.94  | 2.28  | 2.15 | 2.15  | 2.20 | 1.80 | 1.46 | 1.28 | 1.35 | 1.10 | 1.71   |
| ปี 2542                     | 0.98 | 1.04 | 1.07  | 1.07  | 1.00 | 0.91  | 0.89 | 0.80 | 0.77 | 0.78 | 0.85 | 0.90 | 0.92   |
| ปี 2543                     | 0.82 | 0.79 | 0.79  | 0.83  | 0.83 | 0.80  | 0.84 | 0.79 | 0.73 | 0.72 | 0.74 | 0.83 | 0.79   |
| ปี 2544                     | 0.83 | 0.82 | 0.84  | 0.88  | 1.03 | 1.14  | 1.30 | 1.30 | 1.24 | 1.16 | 1.18 | 1.18 | 1.08   |
| ปี 2545                     | 1.16 | 1.17 | 1.27  | 1.33  | 1.31 | 1.32  | 1.26 | 1.16 | 1.14 | 1.06 | 1.06 | 1.16 | 1.20   |
| ปี 2546                     | 1.07 | 1.05 | 0.98  | 1.02  | 1.00 | 0.97  | 0.96 | 0.96 | 0.93 | 0.91 | 0.95 | 1.02 | 0.99   |
| ปี 2547                     | 0.99 | 0.95 | 0.96  | 1.04  | 1.13 | 1.18  | 1.21 | 1.21 | 1.17 | 1.12 | 1.20 | 1.29 | 1.12   |
| ปี 2548                     | 1.49 | 1.53 | 1.59  | 1.65  | 1.68 | 1.68  | 1.65 | 1.54 | 1.52 | 1.45 | 1.46 | 1.52 | 1.56   |
| ปี 2549                     | 1.43 | 1.41 | 1.32  | 1.27  | 1.18 | 1.17  | 1.12 | 1.06 | 1.06 | 1.06 | 1.15 | 1.18 | 1.20   |
| ปี 2550                     | 1.18 | 1.21 | 1.28  | 1.33  | 1.47 | 1.59  | 1.69 | 1.74 | 1.85 | 1.87 | 1.81 |      | 1.55   |
| <b>2. จังหวัดกาฬสินธุ์</b>  |      |      |       |       |      |       |      |      |      |      |      |      |        |
| ปี 2541                     | 1.26 | 1.37 | 1.66  | 1.70  | 1.83 | 1.90  | 1.88 | 1.64 | 1.38 | 1.22 | 1.24 | 1.18 | 1.52   |
| ปี 2542                     | 0.94 | 0.98 | 0.99  | 1.03  | 0.98 | 0.84  | 0.79 | 0.73 | 0.57 | 0.62 | 0.74 | 0.88 | 0.84   |
| ปี 2543                     | 0.89 | 0.83 | 0.79  | 0.80  | 0.75 | 0.72  | 0.69 | 0.65 | 0.62 | 0.61 | 0.65 | -    | 0.73   |
| ปี 2544                     | 0.70 | 0.74 | 0.76  | 0.80  | 0.92 | 1.05  | 1.18 | 1.02 | 1.05 | 1.08 | 1.08 | 1.13 | 0.96   |
| ปี 2545                     | 1.15 | 1.19 | 1.24  | 1.25  | 1.25 | 1.23  | 1.14 | 1.04 | 0.92 | 0.94 | 1.02 | 1.07 | 1.12   |
| ปี 2546                     | 1.07 | 1.07 | 1.05  | 1.05  | 1.00 | 0.96  | 0.89 | 0.86 | 0.82 | 0.80 | 0.86 | 0.99 | 0.95   |
| ปี 2547                     | 0.96 | 0.86 | 0.86  | 0.90  | 0.94 | 1.11  | 1.05 | 1.05 | 1.07 | 1.13 | 1.16 | 1.17 | 1.02   |
| ปี 2548                     | 1.27 | 1.40 | 1.56  | 1.63  | 1.67 | 1.64  | 1.47 | 1.23 | 1.23 | 1.25 | 1.28 | 1.28 | 1.41   |
| ปี 2549                     | 1.48 | 1.48 | 1.44  | 1.25  | 1.16 | 1.08  | 1.03 | 0.95 | 0.89 | 0.91 | 1.08 | 1.23 | 1.17   |
| ปี 2550                     | 1.22 | 1.24 | 1.27  | 1.31  | 1.38 | 1.48  | 1.73 | 1.78 | 1.77 | 1.77 | 1.78 |      | 1.52   |
| <b>3. จังหวัดชลบุรี</b>     |      |      |       |       |      |       |      |      |      |      |      |      |        |
| ปี 2541                     | 1.22 | 1.42 | 1.60  | 1.77  | 1.75 | -     | -    | 1.42 | 1.25 | 1.02 | 1.08 | 0.93 | 1.35   |
| ปี 2542                     | 0.98 | 0.96 | 1.04  | 1.03  | 0.98 | 0.82  | 0.71 | 0.68 | 0.69 | 0.69 | 0.71 | 0.76 | 0.84   |
| ปี 2543                     | 0.71 | 0.66 | 0.65  | 0.70  | 0.71 | 0.71  | 0.72 | 0.72 | 0.69 | 0.65 | 0.66 | 0.72 | 0.69   |
| ปี 2544                     | 0.76 | 0.80 | 0.81  | 0.85  | 0.94 | 1.06  | 1.23 | 1.16 | 1.10 | 1.10 | 1.15 | 1.16 | 1.01   |
| ปี 2545                     | 1.13 | 1.14 | 1.14  | 1.23  | 1.22 | 1.14  | 1.00 | 1.00 | 1.02 | 1.00 | 0.98 | 1.04 | 1.09   |
| ปี 2546                     | 1.06 | 1.02 | 0.95  | 0.91  | 0.89 | 0.85  | 0.86 | 0.87 | 0.91 | 0.87 | 0.87 | 0.95 | 0.92   |
| ปี 2547                     | 0.92 | 0.83 | 0.86  | 0.99  | 1.05 | 1.12  | 1.14 | 1.20 | 1.23 | 1.18 | 1.20 | 1.30 | 1.09   |
| ปี 2548                     | 1.37 | 1.49 | 1.63  | 1.72  | 1.57 | 1.56  | 1.53 | 1.51 | 1.43 | 1.35 | 1.44 | 1.53 | 1.51   |
| ปี 2549                     | 1.46 | 1.37 | 1.34  | 1.26  | 1.19 | 1.19  | 1.16 | 1.06 | 1.04 | 1.05 | 1.24 | 1.26 | 1.22   |
| ปี 2550                     | 1.32 | 1.30 | 1.33  | 1.40  | 1.50 | 1.67  | 1.74 | 1.74 | 1.85 | 1.91 | 1.91 |      | 1.61   |
| <b>4. เฉลี่ย 3 จังหวัด</b>  |      |      |       |       |      |       |      |      |      |      |      |      |        |
| ปี 2541                     | 1.24 | 1.46 | 1.73  | 1.92  | 1.91 | 2.03  | 2.04 | 1.62 | 1.36 | 1.17 | 1.22 | 1.07 | 1.56   |
| ปี 2542                     | 0.97 | 0.99 | 1.03  | 1.04  | 0.99 | 0.86  | 0.80 | 0.74 | 0.68 | 0.70 | 0.77 | 0.85 | 0.87   |
| ปี 2543                     | 0.81 | 0.76 | 0.74  | 0.78  | 0.76 | 0.74  | 0.75 | 0.72 | 0.68 | 0.66 | 0.68 | 0.78 | 0.74   |
| ปี 2544                     | 0.76 | 0.79 | 0.80  | 0.84  | 0.96 | 1.08  | 1.24 | 1.16 | 1.13 | 1.11 | 1.14 | 1.16 | 1.01   |
| ปี 2545                     | 1.15 | 1.17 | 1.22  | 1.27  | 1.26 | 1.23  | 1.13 | 1.07 | 1.03 | 1.00 | 1.02 | 1.09 | 1.14   |
| ปี 2546                     | 1.07 | 1.05 | 0.99  | 0.99  | 0.96 | 0.93  | 0.90 | 0.90 | 0.89 | 0.86 | 0.89 | 0.99 | 0.95   |
| ปี 2547                     | 0.96 | 0.88 | 0.89  | 0.98  | 1.04 | 1.14  | 1.13 | 1.15 | 1.16 | 1.14 | 1.19 | 1.25 | 1.08   |
| ปี 2548                     | 1.38 | 1.47 | 1.59  | 1.67  | 1.64 | 1.63  | 1.55 | 1.43 | 1.39 | 1.35 | 1.39 | 1.44 | 1.49   |
| ปี 2549                     | 1.46 | 1.42 | 1.37  | 1.26  | 1.18 | 1.15  | 1.10 | 1.02 | 1.00 | 1.01 | 1.16 | 1.22 | 1.19   |
| ปี 2550                     | 1.24 | 1.25 | 1.29  | 1.35  | 1.45 | 1.58  | 1.72 | 1.75 | 1.82 | 1.85 | 1.83 |      | 1.56   |



## ยางพารา

| 1. ผลผลิตและความต้องการใช้ |           | ปี 2546 | ปี 2547 | ปี 2548 | ปี 2549 | ปี 2550            |
|----------------------------|-----------|---------|---------|---------|---------|--------------------|
|                            |           |         |         |         |         | (ประมาณการ)        |
| ผลผลิตโลก                  | (ล้านตัน) | 8.03    | 8.75    | 8.88    | 9.67    | 9.70               |
| การใช้ของโลก               | (ล้านตัน) | 8.03    | 8.71    | 9.08    | 9.22    | 9.49               |
| ผลผลิตไทย                  | (ล้านตัน) | 2.85    | 2.98    | 2.95    | 3.03    | 3.10               |
| การใช้ภายในประเทศ          | (ล้านตัน) | 0.30    | 0.32    | 0.34    | 0.35    | 0.36               |
| ปริมาณส่งออก               | (ล้านตัน) | 3.11    | 3.02    | 2.95    | 3.06    | 2.422 (ม.ก.- ต.ก.) |
| มูลค่าส่งออก               | (ล้านบาท) | 115,827 | 137,604 | 148,868 | 205,374 | 156,037            |

ที่มา : IRSG , สำนักงานเศรษฐกิจการเกษตร, กรมศุลกากร

|                                  |  |       |       |       |       |          |
|----------------------------------|--|-------|-------|-------|-------|----------|
| 2. ต้นทุน (บาท/กก.)              |  | 27.93 | 31.80 | 34.14 | 32.55 | 33.01    |
| 3. ราคา (บาท/กก.)                |  |       |       |       |       | (พ.ย.50) |
| ยางแผ่นดิบชั้น 3                 |  | 37.63 | 44.61 | 52.19 | 68.18 | 74.79    |
| (เกษตรกรขายได้)                  |  |       |       |       |       |          |
| ยางแผ่นรมควันชั้น 3              |  | 43.26 | 51.51 | 60.34 | 80.03 | 85.06    |
| (เอฟ. โอ . บี . ท่าเรือกรุงเทพฯ) |  |       |       |       |       |          |
| ยางแผ่นรมควันชั้น 3              |  | 43.61 | 51.01 | 59.72 | 78.71 | 83.95    |
| (ซื้อขายล่วงหน้า ตลาดสิงคโปร์)   |  |       |       |       |       |          |

## 4. สภาพปัญหาและการแก้ไขปัญหา

4.1 ในช่วงที่ผ่านมา (ปี 2535 – ปี 2544) ได้เกิดปัญหาราคายางพาราตกต่ำ กระทั่งเกษตรกรโดยองค์การสวนยาง (อศย.) ได้แทรกแซงตลาดอย่างต่อเนื่อง โดยใช้เงินกู้จากธนาคารกรุงไทยรวมประมาณ 21,000 ล้านบาท เพื่อใช้หมุนเวียนรับซื้อยาง และเกิดภาวะขาดทุนในการดำเนินการประมาณ 15,000 ล้านบาท

4.2 ได้มีการจัดตั้งบริษัทร่วมทุนยาง 3 ประเทศ (ไทย อินโดนีเซีย และมาเลเซีย) มีวัตถุประสงค์เพื่อรักษาเสถียรภาพราคายาง ซึ่งเป็นที่คาดว่าจะทำให้ราคายางเคลื่อนไหวอยู่ในเกณฑ์สูงอย่างยั่งยืน และประเทศผู้ผลิตมีอำนาจต่อรองและการจัดการด้านการตลาด ทั้งนี้ กรม.ได้มีมติ (28 เม.ย.46) เห็นชอบให้จัดสรรเงิน 100 ล้านเหรียญสหรัฐ หรือ 4,400 ล้านบาท ใช้ลงทุนในบริษัทร่วมทุน

4.3 กรม.ได้มีมติ (25 กค.49) เห็นชอบการแก้ไขปัญหายางพาราจังหวัดชายแดนภาคใต้ตามที่สำนักงานสภาความมั่นคงแห่งชาติเสนอโดยขยายระยะเวลาโครงการตลาดกลางยางพาราเคลื่อนที่ระดับอำเภอใน 3 จังหวัดชายแดนภาคใต้ (ปัตตานี ยะลา และนราธิวาส) และให้ชะลอการขอดำเนินการจัดตั้งตลาดกลางยางพาราจังหวัดยะลาไว้ก่อน

## 5. สถานการณ์ปัจจุบัน

### 5.1 สถานการณ์ตลาดโลก

ผลผลิตยางธรรมชาติของโลกมีประมาณ 8.80 ล้านตัน เพิ่มขึ้นจากปี 2549 จำนวน 0.043 ล้านตัน หรือคิดเป็นร้อยละ 0.49 เนื่องจากการขยายพื้นที่ปลูกยางในเอเชีย ได้แก่ อินโดนีเซีย อินเดีย และเวียดนาม ส่วนการใช้ยางธรรมชาติของโลก ประมาณ 9.49 ล้านตัน เพิ่มขึ้นจากปีที่ผ่านมา 0.27 ล้านตัน หรือคิดเป็นร้อยละ 2.92 เนื่องจากความต้องการใช้ในอุตสาหกรรมยานยนต์ขยายตัวเพิ่มขึ้น

### 5.2 สถานการณ์ภายในประเทศ

ราคายางปรับตัวสูงขึ้นจากเดือนที่ผ่านมา สาเหตุมาจากปริมาณผลผลิตลดลงเนื่องจาก (1) เกิดมรสุมและฝนตกหนักในแหล่งผลิตสำคัญภาคใต้ของไทย (2) ผู้ผลิตยางล้อเร่งซื้อขายเพื่อเก็บเข้าสต็อกก่อนถึงเทศกาลคริสต์มาสและปีใหม่ (3) ราคาน้ำมันในตลาดโลกเพิ่มสูงขึ้น

~~~~~

สำนักส่งเสริมการค้าสินค้าเกษตร
กรมการค้าภายใน
ธันวาคม 2550

ราคายางพาราภายในประเทศและต่างประเทศ

หน่วย :บาท/กก.

ปี	มค.	กพ.	มีค.	เมย.	พค.	มิย.	กค.	สค.	กย.	ตค.	พย.	ธค.	เฉลี่ย
1. ราคายางแผ่นดิบชั้น 3 ที่เกษตรกรขายได้													
									ที่มา : สำนักงานเศรษฐกิจการเกษตร				
2544	21.75	21.74	20.72	22.01	23.82	24.34	22.60	21.30	19.46	19.11	18.53	15.93	20.94
2545	20.15	22.58	23.60	23.32	24.25	29.90	28.82	30.15	32.35	30.00	29.97	30.16	27.10
2546	32.43	34.82	38.60	36.52	35.23	36.92	35.59	36.94	38.37	43.45	42.94	39.76	37.63
2547	41.41	41.85	44.57	45.94	47.63	49.72	46.06	44.54	44.68	45.53	43.44	39.94	44.61
2548	39.14	41.99	43.50	44.68	46.52	52.22	59.75	58.21	61.47	61.93	56.30	60.57	52.19
2549	65.28	69.79	71.96	73.50	81.22	93.45	82.76	69.98	55.71	57.12	47.98	49.47	68.19
2550	63.06	72.22	68.17	71.41	73.07	70.80	61.96	63.63	65.44	69.79	74.79		68.58
2. ราคายางแผ่นดิบชั้น 3 ตลาดภาคใหญ่													
									ที่มา : สถาบันวิจัยยาง				
2544	23.53	23.48	22.37	24.11	25.54	27.15	23.92	22.75	24.41	21.04	21.24	22.10	23.47
2545	21.79	23.96	25.63	25.95	26.90	34.52	30.83	32.35	34.08	31.90	32.04	31.57	29.29
2546	37.83	37.30	41.17	40.89	38.40	41.21	39.17	39.28	41.93	48.32	45.44	43.02	41.16
2547	42.93	44.06	47.25	49.09	50.53	52.10	47.40	46.28	46.35	47.32	44.89	42.94	46.76
2548	42.94	42.68	45.71	48.01	47.77	58.17	66.76	62.91	69.89	70.12	60.00	66.36	56.78
2549	68.90	73.47	75.20	67.98	88.89	97.58	84.92	73.17	68.73	60.54	51.02	54.99	72.12
2550	67.50	75.04	72.24	75.33	76.87	72.43	63.67	69.38	66.46	73.27	78.46		71.88
3. ราคาส่งออกยางแผ่นรมควันชั้น 3 (เอฟ.โอ.บี) ท่าเรือกรุงเทพฯ													
									ที่มา : สถาบันวิจัยยาง/สง.กองทุนสงเคราะห์การทำสวนยาง				
2544	26.15	25.91	25.39	26.07	26.90	27.69	27.39	26.15	24.42	23.80	23.10	21.08	25.34
2545	24.20	27.06	29.06	29.28	29.78	37.46	34.86	35.83	38.42	36.45	36.20	36.10	32.89
2546	36.25	39.35	41.13	40.70	41.48	43.30	41.50	43.45	43.70	45.60	53.08	49.55	43.26
2547	48.15	49.68	52.35	52.82	54.10	55.88	52.60	51.70	51.17	52.48	50.30	46.83	51.51
2548	45.92	47.53	50.42	52.29	53.61	58.73	72.20	66.72	70.15	70.19	67.30	69.01	60.34
2549	74.09	82.05	81.16	82.27	93.47	104.25	96.73	83.65	68.98	69.81	60.83	63.01	80.03
2550	75.04	82.44	72.24	81.74	82.05	78.47	70.49	72.34	74.10	79.07	85.06		77.55
4. ราคายางแผ่นรมควันชั้น 3 ตลาดสิงคโปร์ (เอฟ.โอ.บี)													
									ที่มา : สถาบันวิจัยยาง				
2544	26.12	25.67	25.07	26.55	27.27	28.56	27.86	25.70	25.04	23.27	23.10	23.20	25.62
2545	23.40	26.71	27.87	28.28	28.84	32.32	33.29	38.06	36.93	36.16	36.20	36.22	32.02
2546	38.81	41.31	45.02	40.29	39.78	40.24	40.09	43.30	44.40	50.65	50.27	49.20	43.61
2547	48.36	50.38	52.56	53.69	53.52	54.81	51.28	51.26	50.93	52.20	46.59	46.52	51.01
2548	45.91	48.67	50.08	51.36	52.48	57.98	70.96	66.72	68.58	69.27	66.12	68.46	59.72
2549	72.97	81.57	80.80	81.18	92.40	102.48	93.10	81.44	67.65	68.27	59.82	62.83	78.71
2550	75.21	82.11	78.16	80.71	81.22	76.00	68.85	71.65	73.52	79.25	83.95		77.33
5. ราคาน้ำยางสด ที่เกษตรกรขายได้													
									ที่มา : สำนักงานเศรษฐกิจการเกษตร				
2544	19.46	20.99	20.54	20.76	21.92	23.50	22.66	20.57	19.27	17.53	17.35	13.84	19.87
2545	17.47	20.40	22.35	23.92	23.93	26.78	27.86	25.71	28.61	27.95	26.80	27.99	24.98
2546	30.13	32.07	37.78	39.59	37.46	38.87	35.08	37.61	38.21	42.76	41.15	36.39	37.26
2547	41.90	43.21	44.55	46.39	46.70	49.48	45.05	42.42	43.23	44.00	42.31	35.88	43.76
2548	35.88	43.44	47.37	48.13	47.77	52.90	57.61	57.40	59.48	61.98	57.50	60.57	52.50
2549	65.51	71.21	76.51	76.65	82.46	90.55	77.42	67.35	50.10	57.93	48.47	50.85	67.92
2550	64.74	72.83	74.23	73.26	73.05	64.65	58.22	63.29	65.33	67.61	72.20		68.13
6. ราคาส่งออก F.O.B. น้ำยางชั้น ตลาดกรุงเทพฯ													
									ที่มา : สำนักงานเศรษฐกิจการเกษตร				
2544	21.09	21.03	21.05	21.55	21.84	22.75	22.13	21.40	20.28			18.34	21.15
2545	20.52	22.54	24.00	24.57	24.69	27.08	26.31	26.63	28.18	27.54	27.39	27.99	25.62
2546	29.23	30.24	35.15	36.50	34.42	34.55	34.63	34.52	34.60	35.10	41.70	41.66	35.19
2547	39.16	39.79	40.47	40.40	40.60	41.70	40.62	39.79	39.90	40.37	47.40	36.80	40.58
2548	35.39	36.62	38.83	40.44	40.85	44.20	50.20	49.25	51.60	52.49	55.50	50.45	45.49
2549	52.42	61.54	63.16	60.84	72.08	72.66	67.36	57.09	46.57	50.40	43.90	42.31	57.53
2550	50.80	59.80	59.52	58.59	55.83	51.17	44.90	49.91	48.98	50.53	55.68		53.25

สถิติราคาขายส่ง ขายปลีก สินค้าไก่เนื้อ

ปี 2545 - 2550

หน่วย : บาท/กก.

ปี	ม.ค.	ก.พ.	มี.ค.	เม.ย.	พ.ค.	มิ.ย.	ก.ค.	ส.ค.	ก.ย.	ต.ค.	พ.ย.	ธ.ค.	เฉลี่ย
ราคาขายส่งลูกไก่เนื้อทั่วไป (บาท/ตัว)													
2545	12.00	12.00	11.29	4.30	6.15	9.00	7.19	4.38	3.00	3.00	3.00	4.67	6.67
2546	4.45	2.16	2.00	7.22	10.16	12.29	13.00	10.55	6.36	5.61	8.05	7.27	7.43
2547	7.75	7.00	10.00	10.00	8.00	8.00	6.18	7.14	9.73	7.90	7.00	7.45	8.01
2548	8.80	9.53	11.00	11.59	12.37	11.18	12.68	14.14	15.00	15.00	13.09	12.60	12.25
2549	13.00	11.68	6.48	9.00	8.70	4.53	4.53	4.82	4.50	8.19	11.27	9.58	8.02
2550	7.62	5.50	7.19	8.24	9.40	11.19	13.50	14.00	14.00	14.00	14.00		10.79
ราคาขายส่งไก่มีชีวิตหน้าโรงฆ่า กทม.													
2545	31.27	31.00	30.10	22.25	23.20	25.95	25.93	22.10	21.38	22.50	22.55	24.31	25.21
2546	23.05	19.74	19.60	28.42	31.21	32.93	35.00	32.20	22.47	23.81	28.05	24.48	26.75
2547	25.70	14.08	26.25	30.11	27.57	26.12	24.45	23.68	27.43	22.20	21.20	25.65	24.54
2548	29.63	30.34	30.67	32.35	30.05	30.30	30.55	36.23	38.23	38.60	29.91	30.75	32.30
2549	34.00	28.76	25.72	29.63	30.55	23.61	25.32	24.16	22.98	28.10	32.23	33.00	28.17
2550	25.57	26.70	31.50	31.50	31.50	33.21	36.25	36.74	36.55	33.45	37.41		32.76
ราคาขายปลีกไก่สดทั้งตัว (รวมเครื่องใน)													
2545	48.09	48.40	47.50	43.48	43.75	45.45	45.50	44.19	44.50	43.68	43.50	43.50	45.13
2546	42.14	41.00	39.67	43.17	47.29	49.00	49.00	48.48	44.93	45.67	48.48	45.98	45.40
2547	47.85	42.50	46.98	52.08	50.28	45.50	43.90	43.73	48.73	43.05	39.98	44.45	45.75
2548	49.53	52.50	51.61	53.65	51.95	51.00	51.08	55.91	56.43	54.05	51.32	50.50	52.46
2549	53.18	51.55	49.00	51.00	50.85	46.39	46.39	46.14	43.40	45.50	50.25	51.00	48.72
2550	47.83	48.30	51.00	51.00	52.50	54.50	55.20	55.86	56.55	54.77	55.50		53.00

บาท/กก.

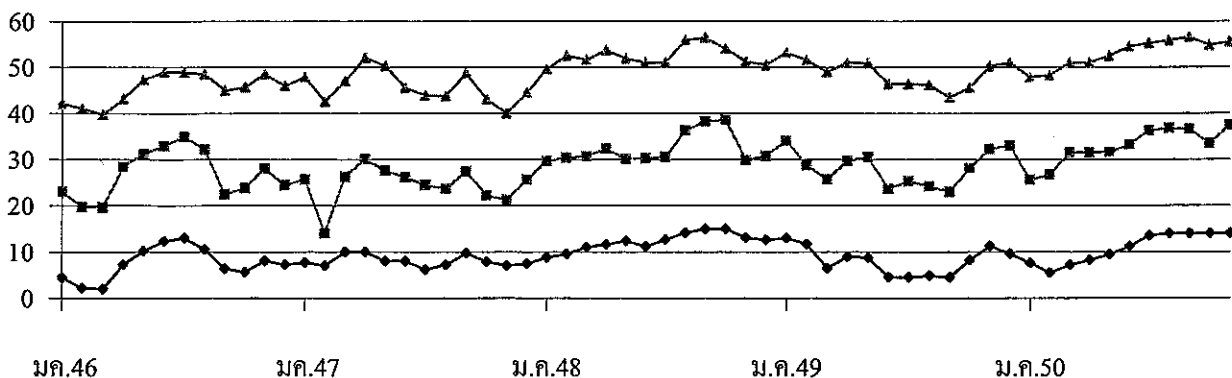

● ลูกไก่เนื้อ

■ ขายส่งไก่มีชีวิต

▲ ขายปลีกไก่สดทั้งตัวรวมเครื่องใน

	กึ่ง			
	ปี 2547	ปี 2548	ปี 2549	ปี 2550
1. ผลผลิตและความต้องการใช้				
ผลผลิตโลก (ตัน)	1,586,250	1,701,000	1,835,000	1,967,000
ผลผลิตไทย (ตัน)	392,000	422,785	507,184	450,000
- กุ้งขาวแวนนาไม	249,400	408,235	503,207	446,862
- กุ้งกุลาดำ	142,600	14,550	3,977	3,138
ความต้องการใช้ภายใน (ตัน)	33,000	35,000	40,000	45,000
การนำเข้า ปริมาณ (ตัน)	24,405	23,532	24,355	13,366
มูลค่า (ล้านบาท)	3,356	3,073	2,960	1,281
				(ม.ก. - ต.ก. 50)
การส่งออก ปริมาณ (ตัน)	283,029	279,347	310,272	297,113
มูลค่า (ล้านบาท)	71,616	71,385	77,189	68,194
				(ม.ก. - ต.ก. 50)
2. ราคา กุ้ง ณ ตลาดกลางสัตว์น้ำ จ.สมุทรสาคร				
กุ้งกุลาดำ ขนาด 50ตัว/กก.	185.00	181.00	166.00	-
กุ้งขาวแวนนาไมขนาด 60ตัว/กก.	128.00	132.00	125.00	123.00
				(พ.บ.50)
3. ต้นทุนการผลิต				
กุ้งกุลาดำ	157.00	135.15	138.49	na
กุ้งขาวแวนนาไม	94.40	87.83	92.59	105.00

4. สภาพปัญหา

4.1 ในช่วงกลางปีได้เกิดปัญหาราคากุ้งขาวแวนนาไม เนื่องจากระดับราคากุ้งในปีก่อนอยู่ในเกณฑ์ดีจึงใจให้เกษตรกรเพิ่มปริมาณการเลี้ยง ในขณะที่การส่งออกของไทยประสบปัญหาค่าเงินบาทแข็งค่าอย่างต่อเนื่อง ทำให้ความสามารถในการแข่งขันกับประเทศผู้ส่งออกอื่น ๆ ลดลง และมาตรการกีดกันทางการค้าของผู้นำเข้า ได้แก่ การวางพันธบัตรค้ำประกันการนำเข้ากุ้ง (C- Bond) และการเก็บภาษีตอบโต้การทุ่มตลาด (AD) ของสหรัฐอเมริกา

4.2 จากประเด็นข้างต้น กรมประมงร่วมกับองค์กรผู้เลี้ยงกุ้ง ได้ขอความร่วมมือเกษตรกรลดการปล่อยลูกกุ้งลง ร้อยละ 30 ทำให้ปริมาณการผลิตกุ้งล่าสุดในปี 2550 มีผลผลิตประมาณ 450,000 ตัน ลดลงจากปีก่อน ร้อยละ 11.3 และลดลงจากนี้ประมาณการในช่วงต้นปี (550,000 ตัน) ประมาณ 100,000 ตัน หรือร้อยละ 18.18

5. การแก้ไขปัญหา ปี 2550

5.1 การแก้ไขปัญหาด้านราคา จากการประชุมหน่วยงานราชการ เอกชน และองค์กรเกษตรกร (14,25 พ.ค. และ 4 ก.ค. 50) ได้กำหนดมาตรการแก้ไขปัญหาเป็น 3 ระยะ 1) ระยะเร่งด่วน รมรณรงค์เพิ่มการบริโภคกุ้ง เชื่อมโยงให้เกษตรกรนำกุ้งมาจำหน่ายโดยตรงกับผู้บริโภคในราคาพิเศษทั้งส่วนกลางและภูมิภาค 2) ระยะสั้นและระยะกลาง (1) บูรณาการร่วมกันระหว่างองค์กรเอกชนและผู้เลี้ยงกุ้งเพื่อลดต้นทุนการผลิตและปรับสภาพการเลี้ยงให้มีประสิทธิภาพมากขึ้น (2) ผลักดันการส่งออกในตลาดเดิม เช่น ญี่ปุ่น และกลุ่ม EU ให้มากขึ้น 3) ระยะยาว ควบคุมการผลิตให้สอดคล้องกับความต้องการ

ผลการดำเนินการ

1) รมรณรงค์เพิ่มการบริโภค เชื้อมโยงเกษตรกรจำหน่ายผลผลิตโดยตรงให้แก่ผู้บริโภคในราคาพิเศษ ดังนี้ (1) จัดงาน “เทศกาลกุ้ง...ธงฟ้าราคาประหยัด” ทั้งในแหล่งผลิตและแหล่งบริโภคสำคัญทั่วประเทศ ระหว่าง มิ.ย. - ก.ย.50 รวมทั้งจำหน่ายผ่านห้างสรรพสินค้าจำนวน 6 ราย รวม 150 สาขา ได้แก่ บมจ. สยามจัสโก้ บมจ. สยามแมคโคร บจ. ฟู้ดแลนด์ บจ. เซ็นคาร์ บจ. เซ็นทรัลฟู๊ดรีเทล และบจ. เอกชัยดีสทริบิวชั่น ซีเอสเอ็ม (2) จัดงาน “นทกรรมกุ้งธงฟ้า...เพื่อเกษตรกรไทย” ระหว่าง ส.ค.-ก.ย.50 ทั้งในส่วนกลางและภูมิภาค โดยส่วนกลางจัดร่วมกับ บมจ. การบินไทย ใช้ชื่องาน “กุ้งธงฟ้า...สู่การบินไทย” ระหว่างวันที่ 29-31 ส.ค.50 พร้อมทั้งได้รับความร่วมมือเพิ่มเมนูอาหารกุ้งบริการผู้โดยสารบนเครื่องบินทั้งภายในและต่างประเทศตลอดเดือน พ.ย.50 ด้วย

2) การลดต้นทุนการผลิต ได้ประสานผู้ประกอบการลดราคาอาหารกุ้งและลูกกุ้ง ซึ่งมีผู้ผลิตยีนดีลดราคาอาหารกุ้งลงตั้งแต่วันที่ 25 มิ.ย.-30 ก.ย.50 และผู้ผลิตลูกกุ้งรายใหญ่ก็ยีนดีลดราคาลูกกุ้งพร้อมมีส่วนแถมให้แก่เกษตรกรเพิ่มขึ้น

3) ผลักดันการส่งออก ได้มีหนังสือขอความร่วมมือกรมการค้าต่างประเทศและกรมเจรจาการค้าระหว่างประเทศผลักดันการส่งออกกุ้งในตลาดต่างประเทศให้มากขึ้น โดยเฉพาะในตลาดเดิม เช่น ญี่ปุ่น และกลุ่ม EU

5.2 การแทรกแซง ตลาด กชก. มีมติ (18 ก.ค.50) อนุมัติให้แก่ไขปัญหากุ้งขาวแวนนาไม ปี 2550 โดยวิธีจำหน่ายกุ้งขาวแวนนาไมจากเกษตรกร รายละไม่เกิน 2 ล้านบาท ปริมาณ 10,000 ตัน ระยะเวลารับจำหน่าย ส.ค.-ค.ค.50 ไล่ถอนภายใน 4 เดือนนับถัดจากเดือนรับจำหน่าย ระยะเวลาโครงการ ส.ค.50 - มิ.ย.51 ราคาจำหน่าย ขนาด 40 ตัว/กก. 50 ตัว/กก. และ 60 ตัว/กก. กก.ละ 140 120 และ 105 บาท ตามลำดับ

ผลการดำเนินการ

1) การรับจำหน่าย อคส. เปิดจุดรับจำหน่าย รวม 8 แห่ง ใน 4 จังหวัด ได้แก่ สงขลา 3 แห่ง สมุทรสาคร 3 แห่ง สมุทรปราการ 1 แห่ง และระยอง 1 แห่ง ทั้งนี้ จนถึงวันที่ 31 ค.ค.50 (สิ้นสุดโครงการ) มีเกษตรกรมาจำหน่ายกุ้ง จำนวน 429 ราย ปริมาณ 3,345.057 ตัน และยังไม่มีการไล่ถอน

2) การจำหน่าย อคส. ได้มีหนังสือเชิญชวนผู้สนใจยื่นซองเสนอราคาซื้อกุ้งที่รับจำหน่ายดังกล่าว เมื่อวันที่ 12 พ.ย.50 ปรากฏว่ามีผู้ยื่นซองเสนอราคาเพียงรายเดียวคือ บมจ. เจริญโภคภัณฑ์อาหาร ปริมาณเสนอซื้อ รวม 864,363.500 กก. แยกเป็นกุ้งติดหัว 664,109.300 กก. และกุ้งเด็ดหัว 200,254.200 กก. ซึ่งขณะนี้อยู่ระหว่างการเจรจาต่อรองราคากับผู้ซื้อ

6. สถานการณ์ปัจจุบัน

6.1. ในเดือน พ.ย.50 ระดับราคากุ้งขาวแวนนาไมขนาด 60 ตัว/กก. ณ ตลาดกลางสัตว์น้ำจ.สมุทรสาครเฉลี่ย กก.ละ 123 บาท เพิ่มขึ้นจากเดือนก่อน กก.ละ 4 บาท เนื่องจากความต้องการของตลาดเพิ่มขึ้น โดยปริมาณกุ้งที่เข้าสู่ตลาดกลางฯ แยกเป็นกุ้งขาวแวนนาไม 3,587 ตู๋ คิดเป็นปริมาณ 10,761 ตัน เพิ่มขึ้นจากเดือนก่อน 383 ตู๋ ปริมาณ 1,149 ตัน ส่วนปริมาณกุ้งกุลาดำเข้าสู่ตลาดกลางฯ จำนวน 67 ตู๋ ปริมาณ 201 ตัน เพิ่มขึ้นจากเดือนก่อน 19 ตู๋ ปริมาณ 57 ตัน

6.2. ภาวะการส่งออกกุ้งไทยในปี 2550 ยังคงประสบปัญหามาตรการกีดกันทางการค้าจากผู้นำเข้าและค่าเงินบาทที่แข็งค่าขึ้นอย่างต่อเนื่อง ส่งผลให้ความสามารถ ในการแข่งขันของไทยลดลง เมื่อเทียบกับคู่แข่ง โดยการส่งออกช่วงเดือน ม.ค.-ค.ค.50 มีปริมาณ 0.297 ล้านตัน มูลค่า 68,194 ล้านบาท เมื่อเทียบกับช่วงเดียวกันของปีก่อน ซึ่งมีปริมาณ 0.276 ล้านตัน มูลค่า 68,662 ล้านบาท เพิ่มขึ้นร้อยละ 7.6 และลดลงร้อยละ 0.7 ตามลำดับ

7. แนวโน้ม ในช่วงต้นปีหน้า ผลผลิตกุ้งรุ่นใหม่จะออกสู่ตลาดคาดว่าราคาจะปรับตัวลดลง

กรมการค้าภายใน
กระทรวงพาณิชย์
ธันวาคม 2550

ราคาทุ้ง

ราคาทุ้งกลาดำ

	ม.ค.	ก.พ.	มี.ค.	เม.ย.	พ.ค.	มิ.ย.	ก.ค.	ส.ค.	ก.ย.	ต.ค.	พ.ย.	ธ.ค.	เฉลี่ย
ราคาทุ้งที่เกษตรกรขายได้ (ขนาด 41 ตัวขึ้นไปต่อกก.) ที่มา : สำนักงานเศรษฐกิจการเกษตร													
2548	175	199	210	226	191	165	156	170	163	167	152	184	180
2549	203	192	180	173	172	174	184	178	166	154	154	153	174
2550	149	145	144	149	150	150	150	177	147	-	-	-	151
ราคา ณ ตลาดกลางสัตว์น้ำ จ.สมุทรสาคร (ขนาด 50 ตัวต่อกก.) ที่มา : ชมรมผู้ค้าทุ้งสมุทรสาคร													
2548	183	209	247	250	206	169	134	145	153	150	146	176	181
2549	210	181	172	175	172	183	169	154	154	153	139	125	166
2550	138	145	150	155	155	155	153	-	-	-	-	-	150

ราคาทุ้งขาวแวนนาไม

	ม.ค.	ก.พ.	มี.ค.	เม.ย.	พ.ค.	มิ.ย.	ก.ค.	ส.ค.	ก.ย.	ต.ค.	พ.ย.	ธ.ค.	เฉลี่ย
ราคาทุ้งที่เกษตรกรขายได้ (ขนาด 51-60 ตัวต่อกก.) ที่มา : สำนักงานเศรษฐกิจการเกษตร													
2548	128	140	146	142	125	111	108	134	144	149	147	144	135
2549	148	148	144	164	134	117	118	120	120	118	115	114	130
2550	116	116	119	115	104	86	88	88	108	119	123	-	107
ราคา ณ ตลาดกลางสัตว์น้ำ จ.สมุทรสาคร (ขนาด 60 ตัวต่อกก.) ที่มา : ชมรมผู้ค้าทุ้งสมุทรสาคร													
2548	125	141	149	135	113	101	106	136	155	148	143	137	132
2549	145	143	141	143	123	111	114	119	121	120	112	108	125
2550	114	116	115	109	102	88	91	92	109	119	123	-	107
ราคาผู้ส่งออกมารับซื้อ ณ หน้าโรงงาน (ขนาด 50 ตัวต่อกก.) ที่มา : สมาคมอาหารแช่เยือกแข็งไทย													
2549	-	-	-	-	-	-	147	146	148	146	141	140	145
2550	140	140	136	140	138	121	114	110	131	135	142	-	132

บาท/กก.

ราคาทุ้งกลาดำ

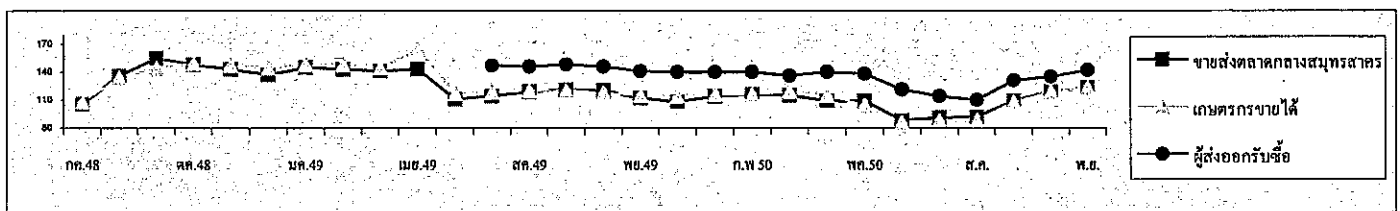
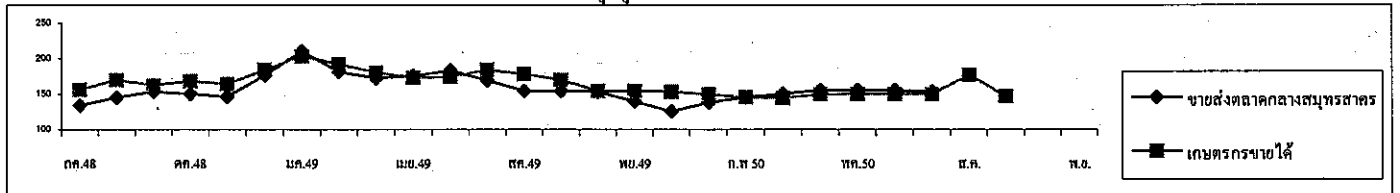

ปี	ม.ค.	ก.พ.	มี.ค.	เม.ย.	พ.ค.	มิ.ย.	ก.ค.	ส.ค.	ก.ย.	ต.ค.	พ.ย.	ธ.ค.	รวม
ปริมาณรถทุ้งกลาดำเข้าตลาดกลางสัตว์น้ำ จ.สมุทรสาคร (หน่วย : ตู้คอนเทนเนอร์)													
2548	457	179	200	170	200	471	568	730	547	290	207	81	4,100
2549	75	114	104	56	61	39	40	50	73	107	121	60	900
2550	49	39	17	21	21	20	18	29	38	48	67	-	367
ปริมาณรถทุ้งขาวแวนนาไมเข้าตลาดกลางสัตว์น้ำ จ.สมุทรสาคร (หน่วย : ตู้คอนเทนเนอร์)													
2548	2,718	1,783	2,543	1,746	2,394	3,350	3,349	2,975	2,969	2,709	3,108	2,393	32,037
2549	2,418	2,839	2,732	1,971	3,274	3,392	3,887	4,290	4,318	4,398	4,154	2,669	40,342
2550	3,143	2,695	3,305	3,748	3,692	4,385	4,544	4,448	3,589	3,970	3,587	-	41,106

หมายเหตุ : 1 ตู้ มีทุ้งประมาณ 3 - 4 ตัน

ข้าวโพดเลี้ยงสัตว์

1. การผลิตและความต้องการใช้ (ล้านตัน)

	2545/46	2546/47	2547/48	2548/49	2549/50	2550/51
ผลผลิต						(ประมาณการ)
โลก	602.974	627.199	714.720	696.220	703.446	768.223
ไทย	4.230	4.178	4.216	3.943	3.740	3.619
	ปี 45/46	ปี 46/47	ปี 47/48	ปี 48/49	ปี 49/50	ปี 50/51
ความต้องการ	4.151	3.497	3.471	3.724	3.769	3.841
นำเข้า	0.003	0.012	0.097	0.109	0.097	0.042
ส่งออก	0.162	0.596	0.431	0.103	0.308	0.148

2. ประเทศคู่ค้า ไทยนำเข้าจาก ACMECS ลาว (80%) กัมพูชา(20%) พม่า WTO อาร์เจนตินา สหรัฐ (ก.ค.-ค.ค.50)
ไทยส่งออกไป เวียดนาม (45%) อินโดนีเซีย(35%) มาเลเซีย(17%) ไต้หวัน(2%)

ประเทศคู่แข่ง จีน อาร์เจนตินา สหรัฐ

ต้นทุนการผลิต(บาท/ก.ก.)	3.40	3.35	3.35	3.97	4.07	4.16
-------------------------	------	------	------	------	------	------

3. ราคา (บาท/ก.ก.)

	ปี 45/46	ปี 46/47	ปี 47/48	ปี 48/49	ปี 49/50	ค.ค.50	พ.ย.50
- เกษตรกรขายได้ทั้งปท(ความชื้นไม่เกิน14.5%)	4.29	4.91	4.83	4.97	6.15	7.28	7.19
- หน้าโรงงานอาหารสัตว์รับซื้อ ตลาด กทม.	4.75	5.46	5.30	5.68	7.02	8.38	8.21
- ซื้อขายล่วงหน้าตลาดชิคาโก	4.10	4.12	3.34	3.45	4.80	4.83	5.11

4. สภาพปัญหา

4.1 **ต้นทุน** ปริมาณผลผลิตออกสู่ตลาดพร้อมกันจำนวนมากและเป็นช่วงฤดูฝนข้าวโพดมีความชื้นสูงส่งผลให้ราคาโน้มต่ำลง

4.2 **ปลายฤดู** ปริมาณผลผลิตออกสู่ตลาดน้อยและความชื้นลดลงทำให้ราคาสูงขึ้น อาจส่งผลกระทบต่อผู้ใช้วัตถุดิบอาหารสัตว์

5. มาตรการแก้ไข

5.1 **มาตรการแทรกแซงตลาด** ปี 2548/49 คชก. มีมติ (9 กย. 48 และ 6 มค.49) อนุมัติให้ อคส.และ ข.ก.สร.รับจำนำข้าวโพดเลี้ยงสัตว์จากเกษตรกรโดยตรง ปริมาณ 500,000 ตันเมล็ด เพื่อเพิ่มทางเลือกให้เกษตรกรสามารถชะลอการจำหน่ายเพื่อรอราคาที่สูงขึ้น กำหนดราคารับจำนำข้าวโพดเมล็ด ความชื้น 14.5% ในระหว่างเดือนกันยายน-พฤศจิกายน 2548 กก.ละ 4.75 บาทและเดือนธันวาคม 2548 – มกราคม 2549 กก.ละ 5.00 บาท สำหรับระดับความชื้นอื่นให้ปรับเพิ่มลดตามเกณฑ์ที่เคยปฏิบัติ ทั้งนี้ ความชื้นไม่เกิน 30% ระยะเวลารับจำนำกันยายน 2548 ถึงมกราคม 2549 ระยะเวลาไถ่ถอนภายใน 3 เดือนนับถัดจากเดือนที่รับจำนำและให้มีคณะกรรมการระบายข้าวโพดพิจารณาปริมาณและราคาที่จำหน่ายได้ก่อนครบกำหนดไถ่ถอน

สำหรับปี 2549/50 ปริมาณผลผลิตลดลง ขณะที่ความต้องการใช้โดยรวมมีแนวโน้มเพิ่มขึ้นตามการขยายตัวของ การเลี้ยงสัตว์ในเชิงพาณิชย์ ประกอบกับภาวะการส่งออกอยู่ในเกณฑ์ดีเป็นปัจจัยหนุนให้ราคาภายในประเทศอยู่ในเกณฑ์สูงตลอดฤดูกาล กลไกตลาดดำเนินไปตามปกติ อย่างไรก็ตามได้ติดตามดูแลการค้าในประเทศอย่างต่อเนื่องและดำเนินการเชื่อมโยงตลาดเข้าช่วยเหลือเกษตรกรในพื้นที่ที่มีปัญหาด้านการจำหน่ายผลผลิต โดยกรมการค้าภายในเป็นผู้ประสานนำคณะผู้ผลิตอาหารสัตว์และผู้เลี้ยงสัตว์เข้าไปปรับซื้อผลผลิตจากเกษตรกรโดยตรง

5.2 นโยบายและมาตรการนำเข้าข้าวโพดเลี้ยงสัตว์ ปี 2550/51

คณะรัฐมนตรีมีมติ (12 ธ.ค.49) เห็นชอบตามมติคณะกรรมการนโยบายอาหาร (13 พย.49) ให้กำหนดนโยบายและมาตรการนำเข้าข้าวโพดเลี้ยงสัตว์เช่นเดียวกับ ปี 2549 ดังนี้ 1) WTO ในโควตา 54,700 ตัน อกรนำเข้า ร้อยละ 20 ให้ อคส. นำเข้าช่วง 1 มี.ค. - 30 มิ.ย. 50 นอกโควตา อกรนำเข้าร้อยละ 73.0 และค่าธรรมเนียมพิเศษ ตันละ 180 บาท 2) AFTA อกรนำเข้าร้อยละ 5 หรือ กก.ละ 2.75 บาท 3) ACMECS และภายใต้มาตรการสิทธิพิเศษทางภาษีศุลกากร อกรนำเข้าร้อยละ 0 โดยกำหนดผู้มีสิทธินำเข้าต้องเป็นผู้ที่ขึ้นทะเบียนไว้กับกรมการค้าต่างประเทศ 4) ออสเตรเลีย (FTA) ในโควตา 6,030.68 ตัน อกรนำเข้าร้อยละ 17.33 ให้ อคส. นำเข้าช่วง 1 มี.ค. - 30 มิ.ย. 50 นอกโควตา กำหนดอกรนำเข้าร้อยละ 65.70 5) นิวซีแลนด์ (FTA) อกรนำเข้าร้อยละ 0 6) การนำเข้าทั่วไป กำหนดอกรนำเข้า กก.ละ 2.75 บาท และค่าธรรมเนียมพิเศษ ตันละ 1,000 บาท ทั้งนี้ การนำเข้านอกเหนือจากในโควตาสามารถนำเข้าได้ไม่จำกัดปริมาณและช่วงเวลานำเข้า

สำหรับ ปี 2551 ครม.มีมติ (25 ก.ย.50) เห็นชอบให้กำหนดนโยบายและมาตรการนำเข้าเช่นเดียวกับ ปี 2550 ตามมติคณะกรรมการนโยบายอาหาร (17 ก.ย.50) โดยปรับเปลี่ยนเฉพาะปริมาณในโควตาและอัตราอกรนำเข้าภายใต้ FTA ไทย-ออสเตรเลีย ให้เป็นไปตามข้อผูกพันการเปิดตลาด ส่วนการนำเข้าภายใต้ ACMECS ครอบคลุมถึงโครงการ Contract Farming รวมทั้งการเปิดตลาดตามความตกลงหุ้นส่วนเศรษฐกิจไทย-ญี่ปุ่น (JTEPA)

6. ผลการดำเนินการ

ปี 2548/49 รับจำนำ (ตค.48 - มค.49) ได้ 118,321 ตัน มีเกษตรกรรไถ่ถอน 12,568 ตัน คงเหลือหลุดจำนำ 105,753 ตัน ซึ่งจำหน่ายทั้งภายในประเทศและส่งออก (มีย.49)

ปี 2549/50 เมื่อวันที่ 7 ตค.49 ได้เชื่อมโยงตลาดโดยประสานนำผู้แทนบริษัท กรุงเทพโปรดิเวส จำกัด ซึ่งเป็นผู้ผลิตอาหารสัตว์รายใหญ่ ต.โคกตูม อ.เมือง จ.ลพบุรี เข้าไปเจรจาซื้อขายกับกลุ่มผู้นำเกษตรกร แหล่งผลิต ต.ภูน้ำหยด อ.วิเชียรบุรี จ.เพชรบูรณ์ โดยตรง ปรากฏว่า เกษตรกรยังไม่ตัดสินใจขาย เนื่องจากราคามีแนวโน้มสูงขึ้น จึงต้องการเก็บผลผลิตไว้รอราคาและในช่วงปลายฤดูการผลิต ราคามีแนวโน้มสูงขึ้นมาก ส่งผลกระทบต่อผู้ผลิตอาหารสัตว์และผู้เลี้ยงสัตว์ กรมการค้าภายในจึงได้เชิญผู้เกี่ยวข้องประเมินสถานการณ์ แนวโน้มปัญหาและแนวทางแก้ไข (23 มค.50) ซึ่งที่ประชุมได้มีมติให้ขอความร่วมมือผู้ผลิตอาหารสัตว์และผู้เลี้ยงสัตว์ เพิ่มการใช้มันสำปะหลังทดแทนข้าวโพดให้มากขึ้นโดยกรมฯ ได้ดำเนินการประสานเชื่อมโยงผู้ซื้อและผู้ผลิตมันสำปะหลังในพื้นที่ จ.นครราชสีมาและจังหวัดใกล้เคียงให้มีการเจรจาซื้อขายกันโดยตรง ซึ่งได้ดำเนินการอย่างต่อเนื่อง (3 กพ.50, 25 มีค.50, 21 เมย.50, 19 พค.50) ส่งผลให้มีการใช้มันสำปะหลังทดแทนข้าวโพดมากขึ้น ภาพรวมในปีนี้ คาดว่ามีการใช้มันสำปะหลังในอาหารสัตว์เพิ่มขึ้นจากปีที่ผ่านมา 1 เท่าตัว โดยใช้ในการผลิตอาหารสัตว์เพิ่มขึ้น จาก 0.6-0.7 ล้านตันเป็น 1.2-1.4 ล้านตันและใช้ในการเลี้ยงสุกรเพิ่มขึ้นจาก 0.85 ล้านตันเป็น 1.7-1.8 ล้านตัน

7. สถานการณ์ปัจจุบันและแนวโน้ม

ขณะนี้อยู่ในช่วงช่วงปลายฤดูข้าวโพดรุ่น 1 และข้าวโพดรุ่น 2 เริ่มออกสู่ตลาด ข้าวโพดส่วนใหญ่ความชื้นลดลง คุณภาพค่อนข้างดีเป็นที่ต้องการของตลาดทั้งภายในและส่งออก ราคาซื้อขายยังคงเคลื่อนไหวอยู่ในเกณฑ์สูง โดยราคาที่เกษตรกรขายได้เฉลี่ยเดือน พ.ย.50 กก.ละ 7.19 บาท สูงกว่าช่วงเดียวกันของปีก่อนซึ่งมีราคา กก.ละ 5.39 บาท ราคาที่โรงงานอาหารสัตว์รับซื้อตลาด กทม. เดือน พ.ย.50 กก.ละ 8.21 บาท สูงกว่าช่วงเดียวกันของปีก่อนซึ่งมีราคา กก.ละ 6.39 บาท สำหรับราคาซื้อขายล่วงหน้าตลาดชิคาโก ส่งมอบเดือน ธ.ค. 50 อยู่ที่ระดับ กก.ละ 5.11 บาท และ ณ ปัจจุบัน (6 ธ.ค.50) ราคารับซื้อ ณ แหล่งผลิตสำคัญจังหวัดเพชรบูรณ์ กก.ละ 7.72 บาท (ธ.ค. 49 กก.ละ 6.43 บาท) ราคาที่โรงงานอาหารสัตว์รับซื้อตลาด กทม. กก.ละ 8.15 บาท (ธ.ค.49 กก.ละ 7.08 บาท) คาดว่าแนวโน้มราคาจะยังเคลื่อนไหวอยู่ในเกณฑ์สูงตามความต้องการที่ยังมีอย่างต่อเนื่องและตามภาวะราคาตลาดโลกซึ่งหลายประเทศยังมีความต้องการใช้ข้าวโพดเป็นวัตถุดิบในการผลิตเอทานอล เลี้ยงปศุสัตว์และส่งออกในปริมาณมาก

สำนักส่งเสริมการค้าสินค้าเกษตร
กรมการค้าภายใน
ธันวาคม 2550

	มค.	กพ.	มีค.	เมย.	พค.	มิย.	กค.	สค.	กย.	ตค.	พย.	ธค.	เฉลี่ย
ราคาที่เกษตรกรขายได้ (ความชื้นไม่เกิน 14.5%) ที่มา สำนักงานเศรษฐกิจการเกษตร													
2544	4.01	3.85	3.83	3.84	3.91	4.03	3.89	3.98	3.85	4.01	4.02	3.90	3.93
2545	3.89	4.02	4.24	4.24	4.36	4.35	4.25	4.16	3.98	4.22	4.17	4.12	4.17
2546	4.20	4.22	4.54	4.47	4.56	4.57	4.72	4.72	4.40	4.50	4.46	4.40	4.48
2547	4.36	4.03	4.45	5.71	6.48	6.63	5.71	4.69	4.18	4.36	4.40	4.95	5.00
2548	5.01	4.96	4.97	4.83	5.02	4.82	5.05	4.89	4.77	4.74	4.73	4.74	4.88
2549	4.82	4.78	4.70	5.18	5.53	5.72	5.53	5.34	5.15	5.39	5.39	5.83	5.28
2550	6.53	7.02	7.10	7.06	6.81	6.63	6.16	5.99	6.66	7.28	7.19		6.77
ราคา จ.เพชรบูรณ์													
2544	4.26	4.05	3.95	4.06	4.13	4.03	3.90	4.06	4.08	4.25	4.25	4.01	4.09
2545	4.05	4.17	4.51	4.63	4.82	4.72	4.61	4.22	4.07	4.23	4.36	4.27	4.39
2546	4.32	4.39	4.52	4.56	4.62	4.57	4.63	4.62	4.40	4.47	4.58	4.65	4.53
2547	4.57	4.20	4.59	5.99	6.77	6.79	5.67	4.67	4.24	4.42	4.68	5.10	5.14
2548	5.20	5.17	5.11	5.19	5.18	5.06	5.06	5.10	4.90	5.03	5.18	5.03	5.10
2549	4.94	4.95	5.00	5.26	5.77	5.81	5.74	5.31	5.16	5.45	5.80	6.43	5.47
2550	6.92	7.29	7.29	7.18	6.72	6.29	6.74	6.50	6.87	7.49	7.62		6.99
ราคาที่ใช้โลส่งออกปรับซื้อ ณ ตลาด กทม.													
2544	4.46	4.26	4.26	4.29	4.35	4.27	4.11	4.25	4.26	4.38	4.37	4.23	4.29
2545	4.27	4.32	4.33	-	-	-	4.55	4.39	4.33	4.38	4.46	4.45	4.39
2546	4.41	-	-	-	-	-	-	4.83	4.58	4.59	4.85	4.86	4.69
2547	4.86	-	5.73	6.95	6.74	-	5.77	4.66	4.58	4.73	5.06	5.34	5.44
2548	5.24	-	-	-	-	-	-	-	-	5.22	-	-	5.23
2549		5.04	5.16	5.21	-	-	-	-	5.48	5.88	5.99	6.77	5.65
2550	7.07	7.21	-	-	-	-	-	6.92	7.39	8.06	7.82		7.41
ราคาที่โรงงานอาหารสัตว์รับซื้อ ณ ตลาด กทม.													
2544	4.56	4.30	4.30	4.32	4.40	4.34	4.16	4.32	4.35	4.51	4.45	4.31	4.36
2545	4.37	4.50	4.87	4.92	5.11	5.04	4.83	4.46	4.38	4.50	4.55	4.55	4.67
2546	4.75	4.90	5.07	5.06	4.99	4.96	4.96	4.95	4.77	4.73	4.97	4.93	4.92
2547	4.88	4.68	5.40	6.94	7.16	7.16	6.06	4.91	4.59	4.74	5.07	5.38	5.58
2548	5.45	5.49	5.49	5.49	5.46	5.45	5.56	5.48	5.40	5.53	5.55	5.40	5.48
2549	5.34	5.38	5.49	6.18	6.42	6.47	6.35	5.91	5.93	6.36	6.39	7.08	6.11
2550	7.47	8.07	8.03	7.82	7.41	7.37	7.32	7.15	7.84	8.38	8.21		7.73
ราคาซื้อขายล่วงหน้าตลาดชิคาโก													
2544	3.69	3.56	3.66	3.69	3.51	3.44	3.84	3.84	3.74	3.59	3.57	3.58	3.64
2545	3.60	3.55	3.49	3.41	3.48	3.53	3.77	4.30	4.53	4.35	4.15	4.07	3.85
2546	3.98	4.00	3.93	4.04	4.09	3.93	3.54	3.63	3.65	3.54	3.73	3.88	3.83
2547	4.12	4.37	4.71	4.89	4.79	4.61	3.81	3.69	3.50	3.34	3.17	3.10	4.01
2548	3.07	3.04	3.25	3.25	3.27	3.58	3.89	3.49	3.31	3.26	3.13	3.28	3.32
2549	3.34	3.47	3.44	3.55	3.69	3.60	3.66	3.42	3.57	4.47	5.13	5.23	3.88
2550	5.55	5.81	5.56	4.98	5.07	5.20	4.34	4.46	4.75	4.83	5.11		5.06

ปริมาณนำเข้าและส่งออกข้าวโพดเลี้ยงสัตว์

หน่วย : ตัน

ปริมาณนำเข้า													
2544	840	990	330	190	280	460	380	440	610	530	780	820	6,650
2545	650	280	210	200	560	180	170	370	350	320	870	750	4,910
2546	-	-	-	-	120	80	-	-	-	960	1,590	5,120	7,870
2547	2,080	310	1,310	220	460	230	70	3,160	15,490	11,570	21,390	19,470	75,760
2548	6,790	-	5,730	8,720	1,880	2,920	1,540	510	5,610	5,210	7,870	12,100	58,880
2549	6,184	5,692	12,814	15,549	26,507	9,387	144	3,573	4,808	9,729	21,510	29,509	145,407
2550	2,211	8,869	13,311	659	484	1,867	6,534	6,108	2,923	26,070			69,036
ปริมาณส่งออก													
2544	16,600	7,340	69,190	67,280	62,150	43,200	41,310	48,040	36,530	38,100	26,020	35,080	490,840
2545	10,220	18,560	5,420	3,710	11,000	1,420	2,300	9,650	16,220	49,280	13,580	4,690	146,050
2546	37,300	9,810	5,150	3,510	7,230	3,590	930	1,720	8,450	7,690	20,830	83,210	189,420
2547	41,680	52,420	125,940	130,000	109,000	14,490	550	8,580	66,790	153,290	113,230	55,820	871,790
2548	3,890	8,110	3,550	1,920	7,390	7,910	4,210	5,720	4,700	3,650	3,450	4,160	58,660
2549	6,931	14,763	16,990	25,124	2,611	10,948	1,502	2,458	16,749	29,189	30,285	92,220	249,770
2550	41,915	17,745	16,569	12,580	19,335	27,725	20,842	45,790	48,549	32,752			283,802

กาแฟ

1. ผลผลิตและความต้องการใช้	2546/47	2547/48	2548/49	2549/50	2550/51 (ประมาณการ)
1.1 ผลผลิต โลก (ล้านตัน)	6.57	7.26	6.69	8.06	7.37
1.2 ผลผลิต ไทย (ตัน)	61,765	59,644	45,831	55,660	51,876
1.3 ความต้องการใช้ภายใน (ตัน)	47,100	42,300	45,000	48,000	50,800
1.4 ปริมาณการส่งออก (ตัน)	23,085	16,935	25,834	11,519	-
1.5 มูลค่าการส่งออก (ล้านบาท)	496	609	1,058	628	-

(มก.- ต.ก.)

หมายเหตุ (1) ปริมาณผลผลิต โลก กระทรวงเกษตรฯ สหรัฐฯ

(2) ปริมาณผลผลิตของไทย สำนักงานเศรษฐกิจการเกษตร กระทรวงเกษตรฯ

(3) ความต้องการใช้ภายในประเทศ สอบถาม โรงงานผู้ผลิตกาแฟสำเร็จรูปและกาแฟคั่วบด

(4) ปริมาณส่งออก กรมศุลกากรและผลผลิตหักความต้องการใช้ภายในประเทศ

2. ต้นทุนการผลิต (บาท/กก.)	30.50	31.21	29.34	29.26	32.02
----------------------------	-------	-------	-------	-------	-------

3. ราคา (บาท/กก.)

ออกสู่ตลาด พ.ช.-มี.ค.และ ออกมาก ธ.ค.-ก.พ.

ราคาเกษตรกรขายได้ (เกรดคละ)	26.07	28.46	39.77	47.08	58.50
ราคาเกษตรกรขายได้ จ.ชุมพร (เกรดดี)	33 - 35	35 - 40	44 - 46	48 - 50	58 - 60
ราคารับจำนำ (เกรดดี)	32.00	35.00	36.00	-	-
(เกรดหนึ่ง)	28.00	32.00	33.00	-	-
(เกรดสอง)	22.00	26.00	27.00	-	-

4. มาตรการแทรกแซงตลาดเมล็ดกาแฟ

(4.1) ฤดูกาลผลิต 2548/49

คณะกรรมการ คชก. ได้มีมติ(7ธ.ค.48) อนุมัติแทรกแซงตลาดเมล็ดกาแฟฤดูกาลผลิตปี 2548/49 ด้วยวิธีรับจำนำเมล็ดกาแฟพันธุ์โรบัสต้าจากเกษตรกรรายบุคคลในจังหวัดแหล่งผลิต รวมทั้งสิ้น 30,000 ตัน สัดส่วนปริมาณเมล็ดกาแฟที่รับจำนำแต่ละเกรดเป็นไปตามปริมาณที่เกษตรกรนำมาจำหน่ายจริง โดยให้องค์การคลังสินค้า (อคส.) รับฝากเก็บและออกใบประทวน ธนาคารเพื่อการเกษตรและสหกรณ์การเกษตร(ธ.ก.ส.) รับจำนำใบประทวนที่ อคส. ออกให้แก่เกษตรกร ราคารับจำนำเกรดดี กก.ละ 36 บาท เกรดหนึ่ง กก.ละ 33 บาท และเกรดสอง กก.ละ 27 บาท ระยะเวลารับจำนำ ธันวาคม 2548 - มีนาคม 2549 ระยะเวลาไถ่ถอนภายใน 4 เดือน นับถัดจากเดือนที่รับจำนำ ระยะเวลาโครงการ ธันวาคม 2548 - กันยายน 2549 แต่เนื่องจากเกษตรกรจำหน่ายเมล็ดกาแฟตามกลไกตลาดได้สูงกว่าราคารับจำนำจึงไม่มีเกษตรกรนำเมล็ดกาแฟไปจำนำ

(4.2) ฤดูกาลผลิต 2549/50

กรมการค้าภายในได้ประเมินสถานการณ์และเตรียมมาตรการแทรกแซงตลาดแต่เนื่องจากราคาตลาดโลกเคลื่อนไหวอยู่ในเกณฑ์ค่อนข้างสูง ประกอบกับปริมาณผลผลิตและความต้องการใช้มีปริมาณใกล้เคียงกัน ทำให้ผู้ซื้อเกิดการแข่งขันส่งผลให้เกษตรกรจำหน่ายผลผลิตได้ราคาอยู่ในเกณฑ์สูง อย่างไรก็ตามกรมฯ ได้กำกับดูแลให้เกษตรกรได้รับความเป็นธรรมในการจำหน่ายผลผลิตโดยได้มีการตรวจสอบเครื่องชั่งและติดตามให้มีการซื้อขายตามคุณภาพ

5. สถานการณ์ปี 2550/51

5.1 สถานการณ์ตลาดโลก กระทรวงเกษตรสหรัฐฯ คาดการณ์(ธ.ค.50)ปริมาณสต็อกต้นปี 1.34 ล้านตัน เพิ่มขึ้นจากปี 2549/50 จำนวน 0.15 ล้านตันหรือคิดเป็นร้อยละ 12.63 ปริมาณผลผลิต 7.37 ล้านตัน และความต้องการใช้ 7.85 ล้านตัน ลดลงจากปี 2549/50 จำนวน 0.26 ล้านตันคิดเป็นร้อยละ 3.32 ตามลำดับ ส่วนราคาตลาดโลก เดือนพ.ย. เฉลี่ยตันละ 1,978 ดอลลาร์สหรัฐฯ เฉลี่ยเป็นเงินบาท 66.76 บาท

5.2 สถานการณ์ในประเทศ ปี 2550/51

(1) ผลผลิต สำนักงานเศรษฐกิจการเกษตรคาดการณ์ ผลผลิตกาแฟปี 2550/51 คาดว่าจะได้ 51,876 ตัน เมื่อเทียบกับปีที่แล้วลดลง 3,784 ตันหรือลดลงร้อยละ 6.8 ผลผลิตจะออกสู่ตลาดมากในต้นเดือนม.ค. - ก.พ. 51

(2) ความต้องการใช้ คาดว่าจะมีประมาณ 50,880 ตัน เพิ่มขึ้นจากปี 2549/50 ร้อยละ 6.00

(3) ขณะนี้เกษตรกรเก็บเกี่ยวและจำหน่ายผลผลิตออกสู่ตลาดเกษตรกรจังหวัดชุมพร ระนอง และกระบี่จำหน่ายให้ผู้ค้าท้องถิ่นราคา กก.ละ 58-60 บาทต่อกก. คาดว่าผลผลิตจะออกสู่ตลาดมากต้นเดือน ม.ค. - ก.พ. 51

(4) บจ. ควอลิตี้ คอฟฟี่ โปรดักท์ส (เนทเธอร์แลนด์) ซึ่งเป็นผู้ผลิตกาแฟสำเร็จรูปเปิดจุดรับซื้อเมื่อวันที่ 4 ธ.ค. 50 รวม 5 จุด แยกเป็น จ.ชุมพร 4 จุดและจ.ระนอง 2 จุด ราคาเมล็ดกาแฟเกรดดี กก.ละ 57 บาท

สำนักงานส่งเสริมการค้าสินค้าเกษตร
กรมการค้าภายใน
ธันวาคม 2550

ราคาเมล็ดกาแฟ

	ตค.	พย.	ธค.	มค.	กพ.	มีค.	เมย.	พค.	มิย.	กค.	สค.	กย.	เฉลี่ย
ราคาที่เกษตรกรขายได้													
2540/41			47.33	71.25	71.58	60.18	59.94						62.06
2541/42			49.98	56.93	57.17	44.46	43.00						50.31
2542/43	32.50	32.77	32.15	29.10	27.21	20.57	21.50						27.97
2543/44		18.50	31.43	31.24	31.35	31.03	31.46						29.17
2544/45*		21.00	22.00	25.76	25.69	23.07							23.50
2545/46	30.00	31.00	35.00	31.56	34.30	24.35	-						31.04
2546/47		27.85	27.19	29.44	23.25	22.62	-						26.07
2547/48		29.00	29.41	26.81	27.75	29.35	-	-	-				28.46
2548/49			33.49	41.67	43.66	40.88	39.00	-	-				39.74
2549/50			44.78	47.11	46.99								46.29
2550/51		58.50	58.60	(จ.ชุมพรและจ.ระนอง)									
ที่มา : สำนักงานเศรษฐกิจการเกษตร													
ราคาส่งออก FOB ไปประเทศในภาคี													
2540/41	35.77		61.39	71.35	63.07	63.79	47.54	52.31	52.31	47.56	40.76	50.67	53.32
2541/42				56.99	60.48	48.02	45.63	38.87	46.08	36.74	38.88	48.42	46.68
2542/43			38.10	35.29	28.74	29.87	31.15	28.60	30.16	29.21	26.76	21.48	29.94
2543/44	-	-		19.04	16.21	16.62	15.49	14.64	-	14.31	14.95	10.35	15.20
2544/45			18.13	17.90									18.02
2545/46							26.03	17.87				16.34	20.08
2546/47	-	13.90	20.25	-	-	20.18	-	17.47	17.63	-	15.29	16.15	17.27
2547/48	14.39	13.53	-	43.16	-	28.79	36.13	35.76	39.11	38.08	31.89	-	31.20
2548/49	36.78	33.29	35.65	37.33	36.41	39.87	42.91	40.71	36.23	47.00	50.13	63.57	41.66
2549/50	65.07	54.14	47.63	54.03	52.92	50.56	47.37	49.92	58.11	-	63.27	66.54	55.41
ที่มา : กรมการค้าต่างประเทศ													
ราคาส่งออก FOB ไปประเทศนอกภาคี													
2540/41	42.19	35.27	54.94	68.12	65.87	57.41	57.48	49.10	50.65	60.48	54.24	40.95	53.06
2541/42				52.93	59.34	50.51	42.30	38.89	39.61	47.68	40.94	32.11	44.92
2542/43	52.49	40.25	37.92	33.19	30.59	28.75	26.26	26.86	24.95	23.94	22.95	23.07	30.94
2543/44				17.89	18.56	17.66	17.52	15.79	20.09	19.91	14.39	14.67	17.39
2544/45	31.12	42.54	-	40.86	39.34	38.87	37.83	38.58	38.18	-	-	-	38.42
2545/46				-	24.63	22.27	23.85	22.22	17.92	20.56	19.20	18.98	21.20
2546/47	19.72	20.25	-	16.15	26.15	24.00	22.44	23.57	25.77	20.43	19.73	20.08	21.66
2547/48	18.35	21.76	-	24.51	24.86	34.34	-	-	58.01	50.36	49.58		35.22
2548/49	-	-	-	-	-	49.33	-	-	31.62				40.48
2549/50	-	77.95	53.87	47.63	-	53.78	-	55.21	-	-	-	-	57.69
ที่มา : กรมการค้าต่างประเทศ													
ราคาซื้อขายล่วงหน้ากาแฟโรบัสต้า ตลาดลอนดอน (เฉลี่ยส่งมอบ 6-7 เดือนข้างหน้า)													
2540/41	59.19	61.97	74.33	93.69	82.76	70.03	71.37	72.11	70.61	63.84	65.63	65.12	70.89
2541/42	62.19	63.38	63.19	61.58	61.08	59.62	55.09	52.78	51.69	47.06	48.83	50.00	56.37
2542/43	48.73	47.20	50.52	45.23	40.22	37.72	36.55	36.90	36.46	36.26	34.01	34.42	40.35
2543/44	32.80	29.10	26.48	28.12	26.67	26.66	25.56	26.62	25.94	25.15	20.19	18.87	26.01
2544/45	18.78	17.22	17.03	16.19	17.71	23.91	23.06	21.94	22.63	21.50	22.76	27.79	20.88
2545/46	29.56	33.94	35.13	36.53	36.01	31.62	32.62	31.93	28.61	29.48	31.51	30.71	32.30
2546/47	28.79	27.40	28.30	31.94	29.72	29.30	29.04	29.51	32.32	28.89	27.87	27.65	29.23
2547/48	28.40	25.96	29.96	29.16	32.66	38.09	43.23	45.11	50.31	49.72	43.74	38.23	37.88
2548/49	39.07	42.42	46.92	49.86	48.11	44.59	44.85	42.81	44.40	47.24	52.21	57.74	46.69
2549/50	56.18	56.56	53.26	55.95	55.73	53.05	50.59	57.33	63.14	62.37	59.83	52.33	56.36
2550/51	63.10	66.76											64.93
ที่มา : ข่าว BISNEWS , Futuresource.com และ Reuters													
หมายเหตุ : * เป็นราคาที่ไม่สอดคล้องกับข้อเท็จจริง													

ปาล์มน้ำมัน

1. ผลผลิต : ล้านตัน

	ปี 2546	ปี 2547	ปี 2548	ปี 2549	ปี 2550	ปี 2551	% Δ
						(ท.ค.)	
1) โลก							
น้ำมันพีช	95.83	102.53	111.32	118.11	122.39	127.33	+4.04
: น้ำมันถั่วเหลือง	30.55	30.16	32.55	34.50	36.29	37.97	+4.63
: น้ำมันปาล์มดิบ	27.71	29.59	33.44	35.97	37.02	40.20	+8.59
: มาเลเซีย	13.18	13.42	15.19	15.49	15.29	16.60	+8.57
: อินโดนีเซีย	9.80	11.50	14.00	15.56	16.60	18.30	+10.27
2) ไทย							
: ผลปาล์ม(ก. เกษตร)	4.903	5.182	5.003	6.715	7.164	7.873	+9.89
: น้ำมันดิบ(รง.สกัด)	0.864	0.821	0.784	1.167	1.120	1.340	+19.64

2. ต้นทุน ผลผลิตเฉลี่ยของไทย

	ปี 2546	ปี 2547	ปี 2548	ปี 2549	ปี 2550	ปี 2551
1) ต้นทุนผลปาล์ม : บาท/กก.	1.27	1.26	1.68	1.53	1.66	Na
2) ผลผลิตเฉลี่ย : กก./ไร่	2,725	2,682	2,469	2,828	2,724	2,785

3. สมดุลของไทย (น้ำมันปาล์มดิบ) : ตัน

	ปี 2546	ปี 2547	ปี 2548	ปี 2549	ปี 2550	% Δ
					(จริง+ประมาณการ)	
1) สต็อกต้นปี	59,995	114,953	151,122	113,668	164,522	+44.74
2) ผลผลิต	863,836	820,838	783,953	1,167,126	1,119,000	-4.12
3) นำเข้า - บริสุทธิ คิดเป็นดิบ	-	83,531	24,595	311	-	100
4) ใช้ในประเทศ	647,933	723,385	744,672	905,408	883,000	-2.47
5) ส่งออก - น้ำมันดิบ	86,289	2,219	-	158,902	200,000	+25.86
- บริสุทธิ คิดเป็นดิบ	74,657	142,596	101,330	52,273	79,000	+51.13
6) สต็อกปลายปี	114,953	151,122	113,668	164,522	121,522	-26.14

ที่มา โรงงานสกัดและกลั่นน้ำมันปาล์ม แจ้งตามประกาศ กกร. (น้ำมันบริสุทธิ จะคิดเป็นน้ำมันดิบ)

แหล่งผลิตสำคัญ ปี 2550

จังหวัด	เนื้อที่ให้ผล : ไร่	ผลผลิต: ตัน	กก./ไร่	% ผลผลิต
กระบี่	785,143	2,257,286	2,875	30.5
สุราษฎร์ธานี	727,598	2,047,461	2,814	27.6
ชุมพร	587,274	1,620,289	2,759	21.9
สตูล	93,958	218,170	2,322	2.9
ตรัง	93,595	247,652	2,646	3.3
ประจวบคีรีขันธ์	77,523	185,047	2,387	2.5
ชลบุรี	72,511	178,015	2,455	2.4
พังงา	78,125	191,563	2,452	2.6
ระนอง	41,301	112,339	2,720	1.5
อื่น ๆ	162,407	348,923	2,148	4.7
ทั้งประเทศ	2,719,435	7,406,745	2,724	100

4. การนำเข้า-ส่งออก : ต้น

		ปี 2546	ปี 2547	ปี 2548	ปี 2549	ปี 2550 (ม.ค.-ต.ค.)
4.1 นำเข้า	รวม 2 พิกัด	9,716	74,767	18,930	1,314	1,300
	น้ำมันดิบ (1511.10)	1.8	-	-	12	49
	น้ำมันบริสุทธ์ (1511.90)	9,714	74,767	18,930	1,302	1,251
4.2 ส่งออก	รวม 2 พิกัด	137,838	124,273	81,057	205,109	250,158
	น้ำมันดิบ (1511.10)	76,667	3,014	-	163,180	197,309
	น้ำมันบริสุทธ์ (1511.90)	61,170	121,259	81,057	41,929	52,849

ประเทศส่งออก น้ำมันดิบ : มาเลเซีย (99%) น้ำมันบริสุทธ์ : พม่า (90%) จีน (10%) ** รวม EPZ = 11,399,26,195 ต้น
ปี 50 น้ำมันดิบ : พิกัด 1511.1000.000 และ 1511.9010.000 น้ำมันบริสุทธ์ : พิกัด 1511.9090.000

5. ราคา : บาท/กก.

	ปี 2546	ปี 2547	ปี 2548	ปี 2549	ปี 2550 (ม.ค.-พ.ย.)
5.1 ไทย					
ผลปาล์ม (%น้ำมัน 17)	2.76	3.38	2.98	2.69	4.12
น้ำมันปาล์มดิบ	18.28	20.17	16.89	15.77	23.81
น้ำมันปาล์มบริสุทธ์	22.93	25.27	22.02	20.01	28.59
5.2 มาเลเซีย					
น้ำมันปาล์มดิบ	17.21	17.58	14.83	15.73	24.35
น้ำมันปาล์มบริสุทธ์	18.88	18.99	16.08	16.98	25.93

6. สภาพปัญหา

6.1 ปัญหาภาพรวม

1) การผลิต ผลผลิตเฉลี่ยต่ำ (ไทย 2.7 ต้น/ไร่ มาเลเซีย 3.0 ต้น/ไร่) ต้นทุนการผลิตสูง (ไทย 1.65 บาท/กก. มาเลเซีย 1.00 บาท/กก.) เนื่องจากพันธุ์ปาล์มคุณภาพต่ำ พื้นที่ไม่เหมาะสม ทุยราคาสูงขึ้นผู้ปลูกปาล์ม 90% เป็นเกษตรกรรายย่อย ขาดการจัดการที่ดี ปริมาณผลผลิตออกสู่ตลาดไม่สม่ำเสมอ

2) การนำเข้า มีการนำเข้าเพื่อส่งออก (ปี 47-48) การถ่ยล่า(ตั้งแต่ปี 48-ปัจจุบัน)ซึ่งกระทบต่อตลาดส่งออกน้ำมันส่วนเกิน

3) การส่งออก ความสามารถในการแข่งขันต่ำ เนื่องจากราคาในประเทศสูง

4) การค้าในประเทศ โรงสกัดฯ มีกำลังผลิตส่วนเกิน 50% แข่งขันซื้อสูงจึงมีการตัดปาล์มดิบและปัญหาการลักลอบนำเข้ายังมีอยู่ส่งผลกระทบต่อราคาในประเทศ

6.2 ปัญหาด้านราคา

1) ปี 2542-43 - เกิดปัญหาาราคาคงต่ำ ได้มีการแทรกแซงตลาดโดยวิธีการรับซื้อ-เก็บสต็อก-จำหน่ายส่งออก โดย อคส.รับซื้อน้ำมันปาล์มดิบจากโรงสกัดฯ และให้โรงสกัดฯ รับซื้อผลปาล์มทะเลจากเกษตรกรรายย่อยในราคาที่กำหนด

2) ปี 2544 - เกิดปัญหาาราคาคงต่ำต่อเนื่อง ใช้วิธีรับซื้อ-ส่งออกทันที โดยอคส.รับซื้อน้ำมันปาล์มดิบจากโรงสกัดฯ และจำหน่ายให้ผู้ส่งออกไปต่างประเทศทันทีและจ่ายชดเชยส่วนต่างราคาส่งออกให้ผู้ส่งออกตามอัตราตันละ 2,830 บาทและให้โรงสกัดฯรับซื้อผลปาล์มทะเลจากเกษตรกรรายย่อยในราคาที่กำหนด

3) ปี 2546 - ผลปาล์มมีราคาสูงในปี 2545-ต้นปี 2546 (เดือนม.ค.-ก.พ.) และราคาต่ำลงช่วงเดือน มี.ค.-พ.ค. เนื่องจากผลปาล์มออกมากเกินไปกำลังการผลิตของเครื่องจักร มีคุณภาพต่ำ มีการลักลอบนำเข้าและการนำเข้า (EPZ , มาตรา 19 ทวิ) นอกโควตาภายใต้ WTO จำนวนมาก เมื่อจัดระบบการค้าแก้ไขปัญหอย่างเป็นระบบ ส่งผลให้ตั้งแต่เดือนมิ.ย.ราคามีเสถียรภาพ

4) ปี 2547-50- ผลปาล์มราคาสูง สาเหตุหนึ่งเป็นผลจากจัดระบบการค้าอย่างเป็นระบบและมีความต้องการใช้น้ำมันปาล์มเพิ่มขึ้นเพื่อผลิตไบโอดีเซล

7. มาตรการแก้ไขปัญหามีปี 2546 –2549

มติคณะรัฐมนตรี วันที่ 8 และ 22 เม.ย.46 เห็นชอบให้หน่วยงานที่เกี่ยวข้องดำเนินการแก้ไขปัญหาน้ำมันปาล์มอย่างเป็นระบบ ตามที่กระทรวงพาณิชย์เสนอพร้อมให้แต่งตั้งคณะกรรมการแก้ไขปัญหาน้ำมันปาล์มอย่างเป็นระบบโดยมีรัฐมนตรีว่าการกระทรวงพาณิชย์เป็นประธาน เพื่อทำหน้าที่กำหนดมาตรการและบริหารจัดการแก้ไขปัญหาน้ำมันปาล์มทั้งระบบอย่างต่อเนื่อง ดังนี้

1) วางระบบการนำเข้าอย่างรัดกุม ทั้งภายใต้ AFTA ในโควตาภายใต้ WTO และนอกโควตา WTO

(1) ภายใต้ AFTA ,ในโควตาภายใต้ WTO กำหนดให้ อคส.เป็นผู้นำเข้า ภายใต้การพิจารณาของคณะกรรมการคณะหนึ่งโดยความเห็นชอบของรัฐมนตรีว่าการกระทรวงพาณิชย์

(2) การนำเข้าเพื่อส่งออก (นอกโควตา WTO) กำหนดให้ผู้นำเข้าต้องรับซื้อผลผลิตในประเทศเพื่อส่งออกด้วย 1 ส่วนและต้องส่งออกน้ำมันปาล์มไปต่างประเทศเป็นปริมาณไม่น้อยกว่า 2 เท่าของปริมาณนำเข้าฯ ภายใน 30 วัน โดยกำหนดด่านส่งออกน้ำมันปาล์มที่นำเข้าไว้เฉพาะ 4 ด่าน ตามมติกรม. เมื่อ 22 เม.ย.46 (ด่านแม่สอด แม่สาย สังขละบุรี และท่าเรือกรุงเทพ)

(3) การนำน้ำมันปาล์มผ่านประเทศเพื่อส่งออก (การถ่ายลำ/ผ่านแดน)ในหลักการต้องปฏิบัติตามประกาศกระทรวงพาณิชย์ฉบับที่ 69/2532 ซึ่งผู้นำเข้าต้องขออนุญาตนำเข้าจากกรมการค้าต่างประเทศ (ในทางปฏิบัติ คต.ยังไม่ดำเนินการออกกระเบียบ)

(4) จัดการผลผลิตส่วนเกิน โดยขอให้กระทรวงพลังงานเร่งสนับสนุนการนำน้ำมันปาล์มไปผลิตไบโอดีเซลและปาล์มดีเซล (น้ำมันปาล์มผสมดีเซล)

2) บริหารจัดการระบบการค้าในประเทศ

(1) จัดระบบการค้าผลปาล์มและน้ำมันปาล์มในประเทศ : การแจ้งปริมาณ ให้ผู้ผลิตแจ้งปริมาณเป็นประจำทุกเดือนและตรวจสอบสต็อกทุกสัปดาห์ ให้ผู้นำเข้าแจ้งแผนการนำเข้าล่วงหน้าทุกเดือน แจ้งปริมาณนำเข้า จำหน่าย สต็อกภายใน 7 วันนับจากวันนำเข้า/จำหน่าย การควบคุมขนย้าย ให้ผู้ขนย้ายน้ำมันปาล์มตั้งแต่ 25 กก.ขึ้นไปต้องขออนุญาตขนย้าย การปิดป้ายรับซื้อ ให้ผู้รับซื้อผลปาล์มปิดป้ายแสดงราคารับซื้อผลปาล์ม โดยระบุชั้นคุณภาพและให้รับซื้อไม่ต่ำกว่าราคาแสดงที่ป้ายและขอความร่วมมือโรงงานสกัดและโรงกลั่นน้ำมันปาล์มให้รับซื้อผลปาล์มและน้ำมันปาล์มให้สอดคล้องกันทั้งระบบอย่างเหมาะสม การพัฒนาคุณภาพประชาสัมพันธ์ให้เกษตรกรพัฒนาคุณภาพผลปาล์ม

(2) การตรวจสอบและกำกับดูแลโดยจังหวัด : มีคณะทำงานแก้ไขปัญหาปาล์มน้ำมันอย่างเป็นระบบระดับจังหวัด คณะทำงานตรวจสอบคุณภาพผลปาล์มประจำจังหวัด เพื่อทำหน้าที่ดำเนินมาตรการตามนโยบายที่กำหนดและใกล้เคียงปัญหาคุณภาพผลปาล์มที่เกิดขึ้นจากการซื้อขายและตรวจสอบ

(3) ตรวจสอบป้องกันการลักลอบนำเข้าและกำกับดูแลขนย้ายถ่ายลำ-ผ่านแดนน้ำมันปาล์ม โดยขอความร่วมมือจังหวัดต้นทางและจังหวัดที่ติตชายแดนประเทศกำกับดูแลการขนย้ายน้ำมันปาล์มในประเทศอย่างเคร่งครัดเพื่อกำกับดูแลมิให้มีการนำมาจากนอกน่านน้ำภายในประเทศ

(4) การบริหารจัดการของกลาง โดยอนุมัติของคณะกรรมการแก้ไขปัญหาปาล์มน้ำมันฯ ให้กรมศุลกากรส่งมอบน้ำมันปาล์มของกลางให้แก่หน่วยงานราชการ/มูลนิธิที่นำไปใช้ผลิตพลังงานทดแทน

(5) ส่งเสริมการส่งออกโดยสนับสนุนภาคเอกชนส่งออกน้ำมันปาล์มส่วนเกินการบริโภค

8. สถานการณ์ปัจจุบัน

8.1 โลก ปี 50/51 กระทรวงเกษตรสหรัฐ คาดว่าโลกมีผลผลิตน้ำมันปาล์ม 40.20 ล้านตัน เพิ่มขึ้นร้อยละ 8.59 ความต้องการใช้บริโภค 39.53 ล้านตัน เพิ่มขึ้นร้อยละ 7.13

8.2 ไทย ปี 50 กระทรวงเกษตรฯ ณ เดือนธ.ค.50 คาดว่า ปี 50 จะมีผลผลิตปาล์มน้ำมัน 7.164 ล้านตันเพิ่มขึ้นร้อยละ 6.69 คิดเป็นน้ำมันปาล์มดิบได้ประมาณ 1.120 ล้านตัน (จริง+คาดการณ์) ในขณะที่ความต้องการใช้ในประเทศคาดว่าจะมีประมาณ 0.883 ล้านตันระบายส่วนเกินไปต่างประเทศหรือส่งเสริมใช้เป็นวัตถุดิบผลิตไบโอดีเซลให้มากขึ้น จะมีสต็อกคงเหลือประมาณ 0.121 ล้านตัน

1) ราคา ผลปาล์ม (น้ำมัน 17%) เดือนพ.ย.50 ปรับตัวสูงขึ้นจากเดือนก่อน เนื่องจากราคาน้ำมันปาล์มดิบปรับตัวสูงขึ้นตามราคาในตลาดต่างประเทศปรับสูงขึ้น โดยที่ตลาดมีความต้องการในการผลิตเพื่อบริโภคและการผลิตไบโอดีเซลที่เพิ่มขึ้น

บาท : กก.	พ.ย.49	ธ.ค.50	พ.ย.50	%Δ
ผลปาล์ม (%น้ำมัน 17)	2.97	4.70	5.00	+6.38
น้ำมันดิบไทย	16.70	27.49	29.80	+8.40
น้ำมันบริสุทธ์ไทย	20.57	31.94	34.92	+9.33
น้ำมันดิบมาเลเซีย	17.38	28.26	29.92	+5.87
น้ำมันบริสุทธ์มาเลเซีย	18.83	29.98	31.96	+6.60

2) แนวโน้ม ราคาผลปาล์มและน้ำมันปาล์มในประเทศ คาดว่ายังอยู่ในระดับสูงต่อไป เนื่องจากราคาน้ำมันปาล์มและน้ำมันเชื้อเพลิง(ดีเซล) ตลาดต่างประเทศโน้มสูงขึ้นมาก

ราคาปาล์มน้ำมันและน้ำมันปาล์ม

AG36 D. ราคา : ปาล์มย่อย (sh รายเดือนปาล์ม 45-50-ส่งออก)

หน่วย : บาท/กก.

ปี/เดือน	ม.ค.	ก.พ.	มี.ค.	เม.ย.	พ.ค.	มิ.ย.	ก.ค.	ส.ค.	ก.ย.	ต.ค.	พ.ย.	ธ.ค.	เฉลี่ย
1. ผลปาล์มทะเลทราย คุณภาพน้ำมัน 17% (หน้าโรงงานสกัดฯ แหล่งผลิตสำคัญ)													
2545	2.28	2.30	2.26	2.25	2.06	2.56	2.37	2.59	2.57	2.72	3.78	4.71	2.70
2546	4.03	2.71	2.36	1.96	2.00	2.32	2.45	2.38	2.66	3.24	3.58	3.41	2.76
2547	3.13	3.34	3.41	3.29	3.05	2.84	3.42	3.99	3.83	3.61	3.74	2.96	3.38
2548	2.89	2.25	2.53	2.47	2.75	3.18	3.58	3.51	3.06	3.26	3.17	3.12	2.98
2549	3.14	3.01	2.58	2.05	2.19	2.34	2.48	2.82	2.78	2.56	2.97	3.33	2.69
2550	3.27	3.35	3.29	3.52	4.27	4.71	4.50	4.38	4.34	4.70	5.00		4.12
2. น้ำมันปาล์มดิบ (ขายส่งถึงโรงกลั่น) ณ ตลาด กทม.													
2545	15.15	15.05	15.00	15.29	15.04	15.94	15.19	16.23	16.08	16.64	22.69	28.66	17.25
2546	25.10	18.57	16.14	15.86	16.42	16.67	15.83	15.51	16.55	19.97	21.69	21.00	18.28
2547	19.68	21.22	21.66	21.17	20.17	17.64	20.25	21.96	21.01	20.24	20.01	17.04	20.17
2548	16.30	14.24	15.75	15.82	16.34	17.27	19.07	18.35	17.30	18.19	17.24	16.85	16.89
2549	17.80	17.41	15.38	14.20	14.86	14.40	14.64	16.19	14.77	14.53	16.70	18.31	15.77
2550	18.63	18.84	19.02	21.82	25.29	26.45	25.47	24.30	24.79	27.49	29.80		23.81
3. น้ำมันปาล์มบริสุทธิ์ Bulk (ขายส่งถึงผู้ซื้อ)													
2545	18.35	18.84	19.07	19.41	19.59	20.53	19.66	19.54	18.69	19.30	24.87	31.62	20.79
2546	31.51	25.24	21.84	20.61	21.85	21.05	20.27	19.17	20.47	23.17	26.19	23.75	22.93
2547	23.59	24.73	25.80	25.57	25.03	23.65	25.34	26.44	27.43	26.27	25.90	23.48	25.27
2548	22.90	21.64	20.42	20.49	20.64	21.05	22.79	24.05	22.51	22.95	22.94	21.81	22.02
2549	21.61	21.71	20.65	19.40	19.35	18.63	18.50	19.44	19.12	18.35	20.57	22.73	20.01
2550	22.98	23.46	23.16	25.68	29.60	32.22	31.28	30.02	29.22	31.94	34.92		28.59
4. น้ำมันปาล์มดิบ (ซื้อขายในมาเลเซีย)													
2545	13.68	12.91	13.10	13.48	14.17	16.00	15.22	16.60	15.92	16.18	17.86	18.71	15.32
2546	18.54	18.20	16.83	16.43	16.37	16.61	16.38	15.32	15.36	17.90	19.53	19.10	17.21
2547	18.37	19.59	20.70	20.46	19.73	16.64	15.97	16.39	16.90	15.95	15.71	14.61	17.58
2548	13.51	13.29	14.48	14.92	14.79	15.15	15.46	14.86	15.21	15.73	15.46	15.12	14.83
2549	14.93	15.33	15.00	14.69	14.90	14.20	15.22	16.37	16.10	15.67	17.38	18.95	15.73
2550	19.73	19.65	19.78	22.42	25.31	26.19	25.89	25.00	25.64	28.26	29.92		24.35
5. น้ำมันปาล์มบริสุทธิ์ Bulk (ตลาดส่งออก F.O.B. มาเลเซีย)													
2545	15.06	14.15	14.45	14.37	14.99	17.14	16.01	17.74	17.33	17.23	19.16	19.81	16.45
2546	19.86	19.37	18.30	17.95	17.93	18.66	18.62	17.77	17.34	19.31	20.93	20.51	18.88
2547	19.37	20.86	22.31	21.83	20.83	17.96	17.51	17.96	18.63	17.63	17.12	15.88	18.99
2548	14.54	14.30	16.14	16.06	16.10	16.45	16.76	16.30	16.65	16.95	16.62	16.04	16.08
2549	15.57	16.23	15.95	15.89	16.00	16.03	16.75	17.94	17.09	17.11	18.83	20.34	16.98
2550	20.70	20.87	21.01	24.07	26.83	27.42	27.20	27.14	28.00	29.98	31.96		25.93

ปริมาณส่งออกน้ำมันปาล์ม

หน่วย : ตัน

1. น้ำมันปาล์มดิบ : 1511100006 (ปี 50 : 1511 1000 000 , 1511 9010 000)													รวม
2545	4,316	5,364	-	-	-	2,200	4,605	14,924	14,343	3,953	-	-	49,704
2546	-	-	2,158	20,874	8,402	10,583	5,171	28,000	-	-	-	1,481	76,667
2547	12	1,003	-	-	1,001	1,020	-	-	-	-	-	-	3,036
2548	-	-	-	-	-	-	-	-	-	-	-	-	-
2549	-	-	-	4,018	5,975	-	14,194	12,044	31,574	30,001	43,338	22,034	163,180
2550	10,799	30,426	32,877	25,374	4,095	2,590	400	27,527	25,967	37,255			197,309
2. น้ำมันปาล์มบริสุทธิ์ : 1511900000 (ปี 50 : 1511 9090 000)													
2545	4,842	1,320	5,087	3,158	1,734	4,916	5,283	1,214	2,223	875	537	1,057	32,246
2546	1,294	2,451	5,491	5,312	10,355	6,088	4,320	6,034	4,954	4,904	4,128	5,840	61,170
2547	8,391	6,321	9,276	7,788	12,415	19,742	15,027	14,624	13,894	6,799	2,355	4,627	121,259
2548	11,788	14,551	10,033	8,544	6,163	7,453	5,630	3,445	2,115	1,814	4,073	5,448	81,057
2549	3,181	5,301	2,262	4,106	2,801	3,953	2,713	2,547	1,910	3,750	7,487	1,919	41,929
2550	3,875	3,929	3,544	7,527	6,693	5,451	4,412	6,174	5,323	5,923			52,849
3. น้ำมันเนื้อในเมล็ดปาล์มดิบ : 1513210004 (ปี 50 : 1513 210 000)													
2545	-	6,216	5,948	15	5,726	12,852	5,008	6,892	6,420	1,486	3,631	1,049	55,243
2546	-	2,100	2,002	2,291	5,721	6,752	4,671	3,063	3,222	4,181	5,492	3,665	43,161
2547	4,802	5,617	2,000	1,599	15,008	3,941	14,062	3,663	3,748	4,567	4,245	3,013	66,265
2548	2,013	1,065	7,187	9,026	8,204	3,020	3,825	2,277	7,340	4,640	4,593	4,778	57,967
2549	706	123	63	4,076	8,071	8,901	4,509	6,004	10,153	2,915	8,758	11,290	65,569
2550	-	2,000	7,115	4,827	-	6,659	3,548	-	10,088	4,301			38,537
4. น้ำมันเนื้อในเมล็ดปาล์มบริสุทธิ์ : 1513290007 (ปี 50 : 1513 2911 000)													
2548	11	45	5	12	9	2	4	44	105	98	82	18	434
2549	59	54	38	53	49	8	47	24	28	22	44	20	445
2550	6,016	3,512	4,702	5,376	2,706	-	3,518	3,900	3,413	6,801			39,945

มะพร้าวผลแก่

1. ผลผลิต : ล้านตัน

	ปี 2546	ปี 2547	ปี 2548	ปี 2549	ปี 2550 (พ.ย.)	ปี 2551 (พ.ย.)	% Δ
1.1 โลก พืชน้ำมันรวม	330.19	335.09	381.65	391.63	406.55	390.40	-3.97
เมล็ดถั่วเหลือง	196.79	186.53	215.69	220.44	235.77	220.99	-6.27
เนื้อมะพร้าวแห้ง	5.12	5.38	5.59	5.50	5.28	5.37	+1.70
: ฟิลิปปินส์	2.20	2.30	2.45	2.40	2.20	2.10	-4.55
: อินโดนีเซีย	1.30	1.36	1.40	1.44	1.44	1.50	+4.17
1.2 ไทย มะพร้าวผลแก่	1.957	1.848	1.871	1.561	1.524	na	
เป็น เนื้อมะพร้าวแห้ง	0.391	0.370	0.335	0.312	0.305	na	

2. ต้นทุน/ผลผลิตเฉลี่ยของไทย

	ปี 2546	ปี 2547	ปี 2548	ปี 2549	ปี 2550	หมายเหตุ
2.1 ต้นทุนเฉลี่ยทั้งประเทศ						
: (บาท/กก.)	1.53	1.60	1.82	1.95	2.02	จ.ประจวบ = 2.50
: (บาท/ผล)	1.91	1.91	2.27	2.44	2.52	จ.สุราษฎร์ = 1.50
2.2 ผลผลิตเฉลี่ยทั้งประเทศ						
: (กก./ไร่)	1,202	1,162	1,128	1,106	1,084	
: (ผล/ไร่)	962	930	902	885	867	

3. การใช้มะพร้าวผลในประเทศ : ล้านตัน

	ปี 2546	ปี 2547	ปี 2548	ปี 2549	ปี 2550	% Δ
3.1 บริโภคโดยตรง 60%	0.859	0.900	1.004	0.937	0.915	-2.34
3.2 ผลิตกะทิสำเร็จรูป 10%	0.143	0.149	0.167	0.156	0.151	-3.20
3.3 ผลิตเนื้อมะพร้าวแห้ง 25-30%	0.489	0.462	0.418	0.390	0.381	-2.30
: เนื้อมะพร้าวแห้ง	0.098	0.092	0.084	0.078	0.076	-2.56
: น้ำมันมะพร้าวบริสุทธิ์	0.048	0.045	0.046	0.038	0.036	-5.26

แหล่งผลิตสำคัญ ปี 2547

	พื้นที่ให้ผล (ไร่)	ผลผลิต (ตัน)	เฉลี่ย (กก./ไร่)	% ผลผลิต
จ.ประจวบคีรีขันธ์	423,083	419,275	991	23
จ.ชุมพร	270,431	395,370	1,462	21
จ.สุราษฎร์ธานี	251,688	210,159	835	11
จ.ชลบุรี	88,454	201,675	2,280	11
จ.นครศรีธรรมราช	118,353	153,622	1,298	8
จ.ปัตตานี	84,824	101,789	1,200	6
จ.อื่นๆ	353,414	365,790	1,035	20
ทั่วประเทศ	1,590,247	1,847,680	1,162	100

4. การนำเข้า - ส่งออก : ต้น

		ปี 2546	ปี 2547	ปี 2548	ปี 2549	ปี 2550 (ม.ก.-ค.ก.)
4.1 นำเข้า	มะพร้าวผล (แก่)	-	97	125	7,822	378
	มะพร้าวฝอย	115	119	279	269	76
	เนื้อมะพร้าวแห้ง	-	-	-	2,366	280
	น้ำมัน(ทั้งหมด)	90	47	22	1,820	2,775
4.2 ส่งออก	มะพร้าวผล (อ่อน)	26,550	33,853	39,758	37,120	28,794
	มะพร้าวฝอย	429	574	591	667	156
	เนื้อมะพร้าวแห้ง	108	2	2	44	164
	น้ำมัน(ทั้งหมด)	3,641	3,636	2,674	493	4,302
	กะทิสำเร็จรูป*	266,254	300,752	206,533	380,194	85,959

* ปี 49 ใช้พิกัด 2106900409 ที่ผ่านมาใช้พิกัด 2106900003 เป็น สินค้าแปรรูปรวมหลายชนิด

ประเทศคู่ค้า มะพร้าวฝอย : ฟิลิปปินส์ พม่า, น้ำมันมะพร้าว : มาเลเซีย ลาว, เนื้อแห้ง มาเลเซีย กะทิสำเร็จรูป : ฟิลิปปินส์ สหรัฐ

5. ราคา

		ปี 2546	ปี 2547	ปี 2548	ปี 2549	ปี 2550 (ม.ก.-พ.ย.)	
5.1 ณ แหล่งผลิต							
	มะพร้าวผลใหญ่ทั้งเปลือก(สศก.)	บาท/ผล	3.41	4.42	4.45	5.87	4.20
	จ. ประจวบคีรีขันธ์	”	4.40	5.46	6.32	8.40	5.08
	จ. สุราษฎร์ธานี	”	3.27	4.04	4.39	6.94	4.21
	เนื้อมะพร้าวแห้ง 90% (สศก.)	บาท/กก	7.63	9.02	9.30	10.69	10.99
	จ. ประจวบคีรีขันธ์	”	8.58	11.01	11.30	11.80	11.70
	จ. สุราษฎร์ธานี	”	8.26	9.50	10.67	10.53	11.25
5.2 ตลาด กทม. ขายส่ง							
	มะพร้าวผลใหญ่ปอกเปลือก	บาท/ผล	7.36	8.32	9.09	12.28	8.44
	เนื้อมะพร้าวขาว	บาท/กก	10.55	11.96	13.36	18.96	11.87
	เนื้อมะพร้าวแห้ง 90%	บาท/กก	9.63	11.75	11.95	13.11	13.05
	น้ำมันมะพร้าวดิบ	”	17.85	23.22	22.83	25.63	28.00
	น้ำมันมะพร้าวบริสุทธิ์ (ปีบ)	”	26.41	31.30	32.44	31.13	34.63

6. สภาพปัญหา

6.1 ปัญหาภาพรวม

- 1) การผลิต ต้นทุนการผลิตสูงกว่าประเทศเพื่อนบ้าน เช่น เวียดนาม อินโดนีเซีย
- 2) การนำเข้า มีการนำเข้ามะพร้าวผล(นอกโควตา)จากกัมพูชาในช่วงปลายฤดู ส่งผลกระทบต่อทางจิตวิทยาต่อเกษตรกรในแหล่งผลิต
- 3) การส่งออก ไทยขาดประสิทธิภาพในการแข่งขันการส่งออก ทำให้ไม่สามารถระบายผลผลิตส่วนเกิน ในช่วงฤดูกาลผลผลิตออกสู่ตลาดมากได้
- 4) การแปรรูป ตลาดกะทิสำเร็จรูป มีอัตราการเติบโตไม่มากนัก ตลาดน้ำมันมะพร้าวมีขนาดเล็กลง เพราะถูกทดแทนด้วยน้ำมันปาล์ม

6.2 ปัญหาด้านราคา

- 1) ปี 2543-44 เกิดปัญหาาราคาคต่ำ (มีการแทรกแซงตลาด)
- 2) ปี 2545-47 มะพร้าวผลมีราคาอยู่ในเกณฑ์สูงน่าพอใจ (ไม่มีการแทรกแซงตลาด)
- 3) ปี 2548 ม.ค.- เม.ย.48 มะพร้าวผลมีราคาสูงเกษตรกรได้รับความพอใจ
พ.ค. - มิ.ย. 48 ราคาต่ำลงตามฤดูกาล มีการตั้งกระทู้ถามสดในสภาผู้แทนราษฎร
โดย นายประมวลฯ ส.ส. จ.ประจวบฯ มีหนังสือขอให้ช่วยเหลือเกษตรกรโดยนายภิญญา สว. จ. สุราษฎร์ธานี
- 4) ปี 2549 มะพร้าวผลมีราคาสูงมากในรอบ 5 ปี โดยเฉพาะในช่วงครึ่งปีแรก (ม.ค.-มิ.ย.49)
- 5) ปี 2550 ราคามะพร้าวผลต่ำลงมากในช่วง กค.-กย.50 (เกษตรกร จ.ประจวบร้องเรียนขอให้
จังหวัดแก้ไข)

7. มาตรการแก้ไขปัญหา

7.1 ปี 2543 (ปัญหาาราคาต่ำ)

มติคณะรัฐมนตรี คชก. เมื่อ 10 พ.ค.43, 15 มิ.ย.43, 5 ก.ย.43 และ 1 พ.ย.43 อนุมัติ

๑ เงินทุนหมุนเวียนปลอดดอกเบี้ย จำนวน 170 ล้านบาท ให้ อคส. แทรกแซงรับซื้อเนื้อมะพร้าวแห้ง 90% จากเกษตรกร สถาบันเกษตรกร เพื่อจำหน่ายต่อไป

๑ กำหนดราคาเป้าหมายนำเนื้อมะพร้าวแห้ง 90% (ทับสะเก) กก.ละ 10.74 บาท ส่วนแหล่งผลิตอื่นให้ กำหนดโดยเทียบเคียงจากฐานราคาเป้าหมายนำเนื้อมะพร้าวแห้ง 90% (ทับสะเก) ด้วยวิธีคำนวณราคาในแต่ละ จังหวัดเพิ่ม-ลด ได้ตามสัดส่วนราคาดตลาดและคุณภาพสินค้า

๑ ปรับลดราคาแทรกแซงรับซื้อเนื้อมะพร้าวแห้ง 90% (ทับสะเก) เหลือ กก.ละ 7.64 บาท สำหรับแหล่ง ผลิตอื่นให้ปรับเพิ่ม-ลดตามสัดส่วนราคาดตลาดและคุณภาพสินค้า

๑ ระยะเวลารับซื้อ มิ.ย.-พ.ย.43

๑ ระยะเวลาโครงการ มิ.ย.43-ก.พ.44

* ประกาศ อคส. เมื่อ 30 มิ.ย.43 (มติคชก. 15 มิ.ย.43) ** ประกาศ อคส. เมื่อ 10 พ.ย.43 (มติคชก. 1 พ.ย.43)

ผลการดำเนินงาน

การรับซื้อ-ขาย	ปริมาณ (ตัน)	ราคาซื้อ (บาท/กก.)	มูลค่า (ล้านบาท)
จ.ประจวบฯ	5,396	10.74* , 7.64**	56.21
จ.ชุมพร	5,719	10.00 , 7.11	55.57
จ.นครศรีฯ	4,135	9.37 , 6.67	38.50
จ.สุราษฎร์ธานี	5,295	9.37 , 6.67	48.87
รวม	20,545	9.89 , 7.02	199.15

การจำหน่าย อคส. ประมูลจำหน่ายภายในประเทศทั้งหมด

สรุปการซื้อ-ขาย	ปริมาณ (ตัน)	ราคาเฉลี่ย(บาท/กก.)	มูลค่า (ล้านบาท)
การรับซื้อ (มิ.ย. - พ.ย.43)	20,545	9.69	199.15
การจำหน่าย (ก.ย.43 - ก.พ.44)	20,545	4.37	89.76
ขาดทุนราคา	-	5.32	109.39
ค่าใช้จ่ายทั้งสิ้น	-	0.35	7.24
ต้นทุนทั้งโครงการ	-	5.67	116.63

7.2 ปี 2544 (ปัญหาการค้าต่ำ)

มติคณะกรรมการ คชก. เมื่อ 22 มี.ค.44 1) อนุมัติเงินทุนจำนวน 125 ล้านบาท ให้ อคส. ดำเนินการแทรกแซงตลาดรับซื้อเนื้อมะพร้าวแห้ง 90% จากเกษตรกรรายย่อยแล้วส่งออก หรือจำหน่ายให้กับผู้ซื้อเพื่อนำไปส่งออก หรือสกัดน้ำมันมะพร้าวแล้วส่งออกทันที ปริมาณแทรกแซง 20,000 ตัน 2) กำหนดราคาเป้าหมายนำเนื้อมะพร้าวแห้ง 90% (ทับสะเก) กก.ละ 8.00 บาท และราคารับซื้อเนื้อมะพร้าวแห้ง 90% (ทับสะเก) กก.ละ 6.00 บาท สำหรับแหล่งผลิตอื่นให้กำหนดโดยเทียบเคียงจากฐานราคาเป้าหมายนำเนื้อมะพร้าวแห้ง 90% (ทับสะเก) ด้วยวิธีคำนวณราคาในแต่ละจังหวัด เพิ่ม-ลด ได้ตามสัดส่วนราคาตลาดและคุณภาพสินค้า 3) ระยะเวลารับซื้อ มี.ค.-ส.ค.44 4) ระยะเวลาโครงการ มี.ค.-ต.ค.44

ผลการดำเนินงาน เนื่องจากราคาเนื้อมะพร้าวแห้ง 90% มีแนวโน้มสูงขึ้นใกล้เคียงกับราคารับซื้อที่ คชก.กำหนด (กก.ละ 6.00 บาท) จึงได้ชะลอการรับซื้อไว้จนถึงสิ้นสุดระยะเวลาโครงการเดือน ต.ค.44 เนื่องจากราคาอยู่ในเกณฑ์ดี

7.3 ปี 2545-49 ไม่มีปัญหาการค้า โดยวางระบบการนำเข้าอย่างรัดกุม ดังนี้

1) การเปิดตลาดภายใต้ WTO และ AFTA

	AFTA		WTO – ในโควตา				WTO – นอกโควตา		
	ภาษี		โควตา (ตัน)			ภาษี (%)	ภาษี (%)		
	ตั้งแต่ปี 46-49	ปี 50	ปี 46	ปี 47	ปี 48-50		ปี 46	ปี 47	ปี 48-50
มะพร้าวผล	ยกเว้นอากร	ยกเว้นอากร	2,304.22	2,317	2,317	20	54.6	54	54
มะพร้าวฝอย	ยกเว้นอากร	ยกเว้นอากร	110	110	110	20	54.6	54	54
น้ำมันมะพร้าว	5% หรือ	5% หรือ	398.89	401	401	20	52.6	52	52
1513	ลิตรละ 2.50บาท	ลิตรละ 2.50บาท							
เนื้อมะพร้าวแห้ง	35% หรือ กก. ละ 3.00 บาท	25% หรือ กก. ละ 2.50 บาท	1,105.56	1,157	1,157	20	36.4	36	36

๑ AFTA - ต้องขออนุญาตนำเข้า

๑ WTO ในโควตา - ขออนุญาตนำเข้าโดยผู้นำเข้าต้องเป็น 1) เป็นนิติบุคคลและ 2) เป็นโรงงานที่ใช้สินค้ามะพร้าว มะพร้าวฝอย เนื้อมะพร้าวแห้งและน้ำมันมะพร้าวเป็นวัตถุดิบในกิจการของตนเอง และ 3) เปิดดำเนินการในปัจจุบัน 4) กรณีมะพร้าวฝอยมีประวัตินำเข้า 3 ปี 5) กำหนดช่วงเวลานำเข้า

- มะพร้าวผล : ม.ค.-เม.ย. / พ.ค.-ก.ย./ต.ค.-ธ.ค. = ร้อยละ 60 / 15 / 25

- มะพร้าวฝอย : ม.ค. - ธ.ค.

- เนื้อมะพร้าวแห้ง, น้ำมันมะพร้าว : พ.ย. - ธ.ค.

๑ WTO นอกโควตา - ขออนุญาตนำเข้านอกโควตาได้เป็นการทั่วไป

๑ ประเทศนอก WTO และนอก AFTA - ต้องขออนุญาตนำเข้าตามประกาศกระทรวงพาณิชย์

2) เพิ่มประสิทธิภาพการค้าในประเทศ ให้ผู้ซื้อปิดป้ายแสดงราคารับซื้อมะพร้าวผล เนื้อมะพร้าวแห้ง เพื่อให้เกิดความเป็นธรรมแก่เกษตรกร

8. สถานการณ์ปี 2550

8.1 โลก ปี 2550 ก.เกษตรสหรัฐฯ คาดว่าโลกมีผลผลิตเนื้อมะพร้าวแห้ง 5.28 ล้านตัน ลดลงร้อยละ 4.00 ความต้องการใช้ (สกัดน้ำมัน) 5.25 ล้านตันลดลงร้อยละ 4.37

8.2 ไทย

๑ ผลผลิต ปี 2550 ก.เกษตรฯ (สศก.) คาดว่าผลผลิตมีประมาณ 1.524 ล้านตัน ลดลงร้อยละ 2.37 ซึ่งในช่วงต้นปี-ปลายปีมีมะพร้าวผลออกสู่ตลาดน้อยตามฤดูกาล

๒ ราคา มะพร้าวแห้งผลใหญ่ปรับขึ้นจากเดือนก่อนเนื่องจากผลผลิตน้อยและเป็นช่วงที่มะพร้าวให้ผลผลิตลดลง ส่งผลให้ราคาผลปอกเปลือกและเนื้อมะพร้าวขาวปรับสูงขึ้นตามไปด้วย สำหรับเนื้อแห้งที่เกษตรกรขายได้ราคาปรับลงแม้ผลผลิตออกสู่ตลาดน้อยแต่คุณภาพไม่เป็นไปตามที่ตลาดต้องการ ราคาจึงเป็นไปตามคุณภาพผลผลิตแต่ยังเคลื่อนไหวในเกณฑ์ดีตามราคาน้ำมันมะพร้าวดิบที่ปรับสูงขึ้นอย่างต่อเนื่องจากตลาดยังคงมีความต้องการเพิ่มขึ้นตามราคาตลาดต่างประเทศที่อยู่ในเกณฑ์สูงเช่นกัน

	พ.ย.49	ต.ค.50	พ.ย.50	%Δ
มะพร้าวผลใหญ่เกษตรกรขายได้ (บาท/ผล)	5.86	3.61	4.07	12.74
จ. ประจวบคีรีขันธ์	9.55	4.45	5.44	22.25
จ. สุราษฎร์ธานี	7.60	3.35	4.25	2.69
เนื้อแห้ง 90% เกษตรกรขายได้ (บาท/กก.)	10.47	11.05	10.91	-1.27
จ. ประจวบคีรีขันธ์	10.95	11.74	13.69	1.66
จ. สุราษฎร์ธานี	10.50	11.75	12.50	6.38
มะพร้าวผลปอกเปลือก กทม. (บาท/ผล)	12.66	7.09	8.25	16.36
เนื้อมะพร้าวขาวโรงงานรับซื้อ (บาท/กก.)	19.36	9.16	10.75	17.36
น้ำมันมะพร้าวดิบ กทม. (บาท/กก.)	23.83	29.25	32.57	11.35

๓ แนวโน้ม ผลผลิตออกสู่ตลาดน้อย ราคาอยู่ในเกณฑ์ดี

สำนักส่งเสริมการค้าสินค้าเกษตร กรมการค้าภายใน

ธันวาคม 2550

Ag 34 : Intranet/coconut/มะพร้าว-มะพร้าว พ.ย. 50

ราคามะพร้าวผลและผลิตภัณฑ์ (ณ แหล่งผลิต และ กทม.)

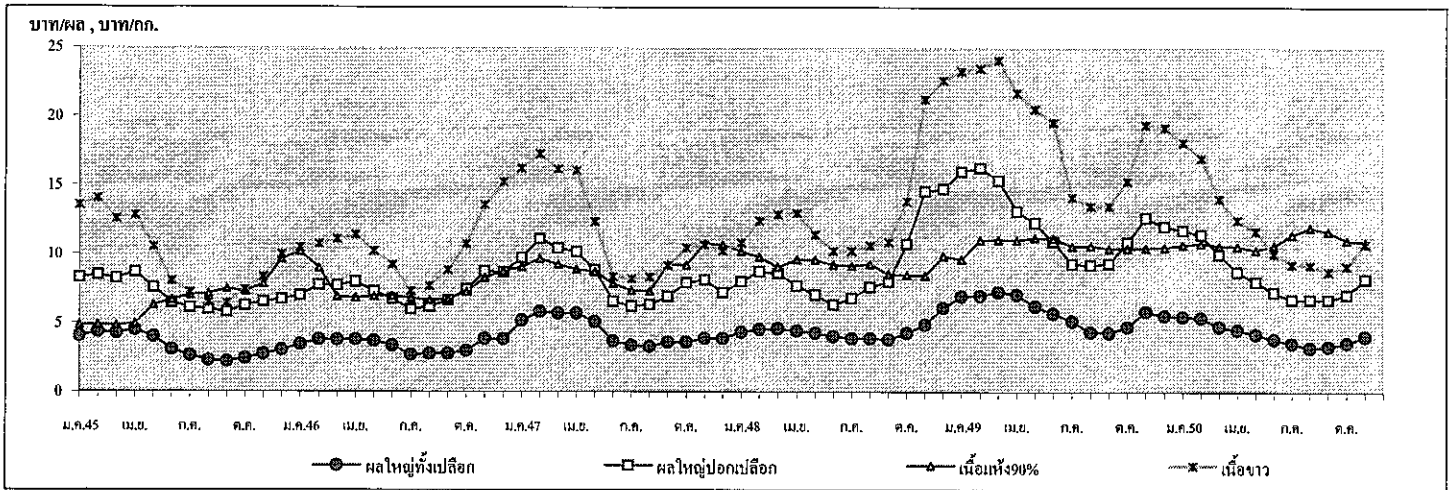

	ม.ค.	ก.พ.	มี.ค.	เม.ย.	พ.ค.	มิ.ย.	ก.ค.	ส.ค.	ก.ย.	ต.ค.	พ.ย.	ธ.ค.	เฉลี่ย	ช่วงมาก
1. ราคามะพร้าวผลแก่ ผลใหญ่ทั้งเปลือก (ที่เกษตรกรขายได้ เฉลี่ยทั้งประเทศ) 1/ : บาท/ผล														
ปี 2545	4.04	4.37	4.28	4.52	4.01	3.07	2.64	2.28	2.21	2.45	2.75	3.06	3.31	
ปี 2546	3.47	3.82	3.79	3.82	3.72	3.38	2.69	2.76	2.76	2.98	3.87	3.85	3.41	3.05
ปี 2547	5.20	5.84	5.72	5.72	5.09	3.71	3.41	3.32	3.63	3.62	3.92	3.90	4.42	3.80
ปี 2548	4.35	4.57	4.61	4.44	4.30	4.05	3.90	3.92	3.83	4.30	4.92	6.15	4.45	4.05
ปี 2549	6.96	7.01	7.29	7.09	6.26	5.73	5.16	4.38	4.32	4.76	5.86	5.57	5.87	5.10
ปี 2550	5.50	5.42	4.78	4.55	4.24	3.86	3.55	3.25	3.32	3.61	4.07		4.20	3.64
2. ราคามะพร้าวแห้ง 90% (ที่เกษตรกรขายได้ เฉลี่ยทั้งประเทศ) 1/ : บาท/กก.														
ปี 2545	4.86	4.89	4.83	4.95	6.31	6.67	7.04	7.15	7.50	7.34	7.86	9.67	6.59	7.00
ปี 2546	10.19	9.02	6.93	6.85	6.96	6.97	6.82	6.69	6.76	7.29	8.28	8.78	7.63	6.92
ปี 2547	9.08	9.69	9.26	8.91	8.72	7.87	7.39	7.32	9.26	9.21	10.81	10.68	9.02	8.30
ปี 2548	10.23	9.79	9.07	9.64	9.62	9.24	9.17	9.34	8.56	8.52	8.47	9.90	9.30	9.08
ปี 2549	9.64	11.03	11.09	11.03	11.23	11.18	10.62	10.64	10.43	10.46	10.47	10.51	10.69	10.76
ปี 2550	10.70	10.82	10.63	10.58	10.33	10.67	11.53	11.97	11.68	11.05	10.91		10.99	11.21
3. ราคามะพร้าวผลใหญ่ ปอกเปลือก (ขายส่ง ณ ตลาด กทม.) 2/ : บาท/ผล														
ปี 2545	8.31	8.50	8.27	8.70	7.59	6.48	6.12	6.00	5.81	6.30	6.57	6.75	7.12	6.38
ปี 2546	7.00	7.80	7.76	8.00	7.31	6.75	6.00	6.19	6.66	7.44	8.75	8.68	7.36	6.73
ปี 2547	9.75	11.13	10.45	10.17	8.86	6.58	6.25	6.35	6.95	7.94	8.18	7.25	8.32	6
ปี 2548	8.03	8.75	8.64	7.72	7.07	6.35	6.83	7.64	8.02	10.75	14.57	14.73	9.09	7.78
ปี 2549	15.99	16.25	15.33	13.13	12.28	10.93	9.30	9.25	9.33	10.89	12.66	12.04	12.28	10.33
ปี 2550	11.75	11.45	10.01	8.76	8.03	7.27	6.75	6.75	6.75	7.09	8.25		8.44	7.11
4. ราคามะพร้าวขาว (ณ โรงงานกะทิตด กทม.) 2/ : บาท/กก.														
ปี 2545	13.57	14.07	12.56	12.83	10.55	8.05	7.25	6.49	6.44	7.43	8.39	10.00	9.80	7.70
ปี 2546	10.50	10.75	11.10	11.42	10.23	9.25	7.30	7.68	8.84	10.72	13.57	15.21	10.55	9.00
ปี 2547	16.20	17.24	16.16	16.03	12.36	8.39	8.25	8.35	9.16	10.44	10.68	10.25	11.96	9.49
ปี 2548	10.83	12.40	12.90	12.99	11.43	10.25	10.25	10.64	10.89	13.85	21.24	22.61	13.36	11.22
ปี 2549	23.25	23.49	24.08	21.69	20.50	19.55	14.13	13.50	13.50	15.26	19.36	19.17	18.96	16.07
ปี 2550	18.08	16.98	14.03	12.50	11.70	10.05	9.28	9.25	8.78	9.16	10.75		11.87	9.70
5. ราคาน้ำมันมะพร้าวดิบ (ขายส่งตลาด กทม.) 2/ : บาท/กก.														
ปี 2545	12.35	12.96	13.79	14.99	15.49	16.21	15.67	15.95	15.80	16.04	19.09	22.10	15.87	15.86
ปี 2546	22.19	18.24	16.84	16.47	17.05	16.97	15.88	15.09	16.22	18.48	20.88	19.91	17.85	16.62
ปี 2547	19.73	21.00	22.92	24.54	25.18	22.40	22.57	22.87	24.45	25.15	24.65	23.17	23.22	23.77
ปี 2548	21.33	20.49	23.14	23.63	23.48	23.59	23.79	22.70	21.33	23.16	29.84	23.88	23.36	18.75
ปี 2549	25.21	27.17	27.59	27.59	27.36	26.92	25.46	24.25	24.05	23.60	23.83	24.55	25.63	18.75
ปี 2550	25.75	27.76	27.09	27.30	28.04	28.92	27.09	27.09	27.15	29.25	32.57		28.00	

ที่มา: 1/ สำนักงานเศรษฐกิจการเกษตร

2/ กรมการค้าภายใน

3/ รอยเตอร์

สำนักส่งเสริมการค้าสินค้าเกษตร กรมการค้าภายใน

ถั่วลิสง

1.การผลิต/ความต้องการใช้(ตัน)	ปี 2546/47	ปี 2547/48	ปี 2548/49	ปี 2549/50	ปี 2550/51
1.1 ผลผลิตไทย	76,070	64,741	66,595	68,045	63,794
1.2 ความต้องการใช้	121,217	109,706	93,764	99,532	79,905
	ปี 2546	ปี 2547	ปี 2548	ปี 2549	ปี 2550
1.3 การนำเข้า/ส่งออก					
- นำเข้า					
ถั่วลิสงทั้งเปลือกแห้ง					
ปริมาณ (ตัน)	2,503	1,546	2,374	5,052	3,908
มูลค่า (ล้านบาท)	36.25	14.06	44.07	70.30	58.47
กากถั่วลิสง					
ปริมาณ (ตัน)	13,004	44,245	25,104	17,576	13,948
มูลค่า (ล้านบาท)	139.17	399.69	205.27	125.21	106.28
- ส่งออก					
ถั่วลิสงทั้งเปลือกแห้ง					
ปริมาณ (ตัน)	490	826	310	300	237.61
มูลค่า (ล้านบาท)	6.30	14.83	4.02	20.05	5.12
2. ราคา(บาท/กก.)					พ.8.50
- ถั่วลิสงทั้งเปลือกสดคละ	7.98	8.46	8.72	7.52	11.11
- ถั่วลิสงทั้งเปลือกแห้งคละ	10.70	15.32	14.23	14.23	14.73
3. ต้นทุนการผลิต(บาท/กก.)	11.31	13.13	13.76	13.15	13.30

4. สภาพปัญหา/สาเหตุ

4.1 ประสิทธิภาพการผลิตต่ำ ต้นทุนการผลิตสูง เนื่องจากขาดแคลนเมล็ดพันธุ์ดี เกษตรกรขาดความรู้ความเข้าใจเกี่ยวกับเทคโนโลยีการผลิตที่เหมาะสม และนิยมปลูกเป็นรายได้เสริม หรือปลูกหัวไร่ปลายนากระจายทั่วไปไม่แน่นอน

4.2 คุณภาพถั่วลิสงของไทยมีเชื้อราและสาร Aflatoxins ปนเปื้อนในอัตราค่อนข้างสูง เมล็ดเล็ก ความชื้น ถึงเจือปน เมล็ดเสียค่อนข้างมาก

4.3 เกษตรกรขาดความรู้ด้านการตลาด เช่น เครื่องชั่งตวงวัด การคัดเกรด การจัดชั้นและการปรับปรุงคุณภาพให้ดีขึ้น ไม่มีการรวมตัวกันในการจำหน่าย ทำให้ขาดอำนาจการต่อรอง

4.4 เกษตรกรไม่มีสถานที่เก็บรักษาเพื่อรอราคาต้องจำหน่ายผลผลิตทันที ทำให้ราคาไม่มีเสถียรภาพและมักเกิดปัญหาการขาดตกต่ำในช่วงที่ผลผลิตออกมาก

4.5 โรงงานสกัดน้ำมันถั่วลิสงมีขนาดเล็ก ประสิทธิภาพในการผลิตต่ำ ทำให้ต้นทุนการผลิตสูง ไม่สามารถแข่งขันกับน้ำมันบริโภคชนิดอื่นได้

4.6 มีการลักลอบนำเข้าตามแนวชายแดนจากจีนและเมียนมาร์ เพราะขนาดเมล็ดใหญ่กว่าและราคาถูกกว่าของไทย

5. การแก้ไขปัญหา

5.1 กรณีเกิดปัญหาด้านราคาของอนุมัติใช้เงินจากกองทุนรวมฯ เพื่อช่วยเหลือเกษตรกรด้านการตลาดและราคาตามความเหมาะสม

5.2 การพัฒนาระบบตลาด เพื่อปรับปรุงกลไกตลาดสินค้าเกษตรในระดับท้องถิ่นและภูมิภาคอย่างเป็นระบบ ได้แก่ จัดตั้งตลาดกลาง การจัดตลาดนัด และการรวมกลุ่มขายถั่วลิสง เพื่อช่วยให้เกษตรกรมีทางเลือก ลดขั้นตอนการตลาด และแก้ไขปัญหาสินค้าล้นตลาดช่วงต้นฤดู ส่งเสริมความรู้ด้านการตลาด ระบบการซื้อขายแบบตลาดกลาง การใช้เครื่องชั่งตวงวัด วิธีการซื้อขายไม่ให้ถูกเอารัดเอาเปรียบ เพื่อสร้างความมั่นใจให้เกษตรกรสามารถต่อรองราคาและได้รับราคาที่เป็นธรรม

5.3 สนับสนุนการแปรรูปและพัฒนาผลิตภัณฑ์ถั่วลิสงตลอดจนขยายตลาดทั้งในประเทศและเพื่อการส่งออกให้เพิ่มขึ้น

6. สถานการณ์ปัจจุบัน/แนวโน้ม

กระทรวงเกษตรและสหกรณ์ได้ประมาณการผลผลิตถั่วลิสง 63,794 ตัน ลดลงจากปีที่ผ่านมาร้อยละ 1.34 เนื่องจากเกษตรกรเปลี่ยนไปปลูกพืชอื่นที่จูงใจและให้ผลตอบแทนดีกว่า เช่น อ้อยโรงงาน มันสำปะหลัง และยางพารา สำหรับผลผลิตต่อไร่คาดว่าจะเพิ่มขึ้นจากปริมาณน้ำฝนที่เพียงพอต่อการเจริญเติบโต เกษตรกรบำรุงดูแลรักษาดี

ปัจจุบัน (พ.ย.50) ผลผลิตถั่วลิสง รุ่น 2 ออกสู่ตลาด ราคาที่เกษตรกรขายได้ กก.ละ 14.73 บาท เพิ่มขึ้นจากเดือนที่ผ่านมาเพียงเล็กน้อย

ราคาถั่วลิสงที่เกษตรกรขายได้

บาท/กก.

	มค.	กพ.	มีค.	เมย.	พค.	มิย.	กค.	ตค.	กย.	ตล.	พย.	ธค.	เฉลี่ย
	ราคาเกษตรกรขายได้ ถั่วลิสงทั้งเปลือกสดคละ ที่มา:สำนักงานเศรษฐกิจการเกษตร												
ปี 2542	-	10.00	9.17	6.81	5.62	6.80	6.27	5.72	6.27	6.55	6.19	5.84	6.84
ปี 2543	6.56	6.55	8.23	6.47	6.13	6.93	6.88	7.49	7.51	7.38	7.37	7.75	7.10
ปี 2544	6.19	5.22	6.52	6.65	6.42	8.25	7.25	7.52	7.54	8.23	9.32	7.35	7.21
ปี 2545	7.09	-	9.98	9.39	7.94	9.50	8.24	5.99	6.85	6.87	-	-	7.98
ปี 2546	-	-	-	10.37	12.00	-	-	5.85	6.89	-	7.18	-	8.46
ปี 2547	10.42	9.52	9.00	-	-	7.08	9.60	7.38	7.44	8.86	9.15	8.71	8.72
ปี 2548	8.92	6.44	6.85	9.13	11.00	-	7.63	6.61	5.71	6.74	6.99	6.74	7.52
ปี 2549	7.59	7.89	9.15	11.30	9.84	11.01	8.89	7.48	7.24	8.77	8.70	8.47	8.86
ปี 2550	11.25	8.65	7.93	9.39	8.84	7.88	-	8.95	9.43	11.11	11.11		9.45
	ราคาเกษตรกรขายได้ ถั่วลิสงทั้งเปลือกแห้งคละ ที่มา:สำนักงานเศรษฐกิจการเกษตร												
ปี 2542	12.03	-	13.61	11.86	10.45	12.90	13.22	11.59	10.29	9.85	11.01	10.69	11.21
ปี 2543	10.65	9.23	11.67	12.10	11.18	12.12	13.68	12.12	12.07	10.81	10.25	9.77	11.40
ปี 2544	9.44	8.61	9.54	9.45	10.50	9.94	14.59	13.29	12.02	11.98	11.96	11.44	10.80
ปี 2545	11.25	12.14	13.64	12.55	11.99	12.02	13.05	11.75	10.22	12.22	10.90	10.62	10.70
ปี 2546	14.00	-	13.33	14.52	16.88	17.50	-	-	15.00	14.30	17.00	-	15.32
ปี 2547	-	-	-	13.00	15.45	-	-	-	-	-	-	-	14.23
ปี 2548	-	-	15.00	14.93	15.61	16.22	15.00	12.15	12.31	12.17	14.66	-	14.23
ปี 2549	-	-	16.00	16.24	16.36	16.50	14.48	13.34	11.40	11.90	11.69	12.26	14.02
ปี 2550	13.41	13.36	13.46	14.46	15.93	14.80	13.63	15.32	14.97	14.24	14.73		14.24

สำนักส่งเสริมการค้าสินค้าเกษตร

ธันวาคม 2550

ถั่วเขียว

1. ผลผลิตและความต้องการใช้	ปี 2546/47	ปี 2547/48	ปี 2548/49	ปี 2549/50	ปี 2550/51
1.1 ผลผลิต (ตัน)	178,230	134,892	113,272	115,986	113,253
1.2 ความต้องการใช้ (ตัน)	163,729	143,494	121,171	122,966	117,248
					(ประมาณการ)
1.3 การส่งออก	ปี 2546	ปี 2547	ปี 2548	ปี 2549	ปี 2550
- ถั่วเขียวผิวมัน					
ปริมาณ (ตัน)	16,473	12,286	7,527	19,044	15,712
มูลค่า (ล้านบาท)	286.09	247.80	219.15	547.97	467.71
- ถั่วเขียวผิวดำ					
ปริมาณ (ตัน)	1,972	6,083	3,884	4,116	3,287
มูลค่า (ล้านบาท)	39.02	67.16	73.77	108.21	103.80
2. ราคา (บาท/กก.)	ปี 2545/46	ปี 2546/47	ปี 2547/48	ปี 2548/49	ปี 2549/50
เกษตรกรขายได้					(พ.อ.50)
- ถั่วเขียวผิวมันคละ	11.24	12.80	15.02	18.24	19.16
- ถั่วเขียวผิวดำคละ	10.32	-	-	-	-
3. ต้นทุนการผลิต (บาท/กก.)	9.89	8.41	10.03	10.45	12.59

4. สภาพปัญหา/สาเหตุ

4.1 ผลผลิตถั่วเขียวของไทยมีปัญหาเรื่องคุณภาพเกี่ยวกับเชื้อราและสิ่งเจือปนรวมทั้งมีสารพิษตกค้าง

4.2 ราคามักผันผวนไม่แน่นอน เกษตรกรขาดอำนาจต่อรองราคา เนื่องจากขาดมาตรฐานการคัดเกรดและคุณภาพ

4.3 ตลาดส่งออกมีค่อนข้างจำกัด และต้องประสบกับภาวะการแข่งขันทั้งด้านราคาและคุณภาพจากประเทศผู้ผลิตรายใหญ่ ซึ่งเป็นคู่แข่งด้วย เช่น จีน เวียดนาม และ เมียนมาร์

5. การแก้ไขปัญหา**5.1 ระยะสั้น**

กรณีเกิดปัญหาราคาตกต่ำ ขออนุมัติใช้เงินจากกองทุนรวมฯ เพื่อช่วยเหลือเกษตรกรด้านการตลาดและราคาตามความเหมาะสม

5.2 ระยะยาว

1) เพิ่มประสิทธิภาพการผลิตให้ได้ผลผลิตต่อไร่สูงขึ้น เพื่อลดต้นทุนการผลิตและปรับปรุงคุณภาพผลิตให้มีคุณภาพดีตรงกับความต้องการของตลาด

- 2) ปรับระบบการผลิตถั่วเขียวให้สอดคล้องกับความต้องการของตลาดทั้งในด้านปริมาณคุณภาพ โดยกำหนดช่วงการเพาะปลูกและเก็บเกี่ยวให้เหมาะสม เพื่อหลีกเลี่ยงการกระทบฝนระหว่างการเก็บเกี่ยว
- 3) จัดและส่งเสริมให้มีการรวมกลุ่มเกษตรกรเพื่อเพิ่มศักยภาพ สร้างอำนาจต่อรองราคาและสนับสนุนการแปรรูปเป็นผลิตภัณฑ์ต่างๆเพื่อสร้างมูลค่าเพิ่ม
- 4) พัฒนาคุณภาพสินค้าให้ตรงกับความต้องการของตลาด โดยรักษาตลาดเดิมไว้และขยายตลาดต่างประเทศใหม่ๆ เพื่อรองรับสินค้าให้กว้างขวางยิ่งขึ้น
- 5) สนับสนุนความร่วมมือระหว่าง เกษตรกรผู้ผลิต ผู้ค้าส่ง และผู้ส่งออก เพื่อเป็นหลักประกัน และสร้างความเชื่อมั่นต่อกัน

6. สถานการณ์ปัจจุบัน/แนวโน้ม

กระทรวงเกษตรและสหกรณ์ประมาณการเมื่อเดือนก.ย. 50 ว่าพื้นที่เพาะปลูกลดลงจากปีที่ผ่านมา เนื่องจากถั่วเขียวมีต้นทุนในการผลิตสูง เมล็ดพันธุ์มีราคาแพงและขาดแคลนแรงงานในการเก็บเกี่ยวผลผลิต จึงไม่เป็นแรงจูงใจให้เกษตรกรขยายพื้นที่ปลูกถั่วเขียว สำหรับผลผลิตต่อไร่ของถั่วเขียวคาดว่าใกล้เคียงกับปีที่ผ่านมา หากสภาพอากาศเอื้ออำนวย ไม่มีฝนตกช่วงเก็บเกี่ยวผลผลิตและเกษตรกรมีการดูแลรักษาที่ดีขณะนี้ (พ.ย.50) ผลผลิตถั่วเขียวรุ่น 1 (ปลายฤดูฝน) ทอยออกสู่ตลาดแล้วและจะออกสู่ตลาดมากตั้งแต่เดือน ต.ค. 50 เป็นต้นไป โดยราคาที่เกษตรกรขายได้ กก.ละ 19.16 บาท ซึ่งเพิ่มขึ้นจากเดือนที่ผ่านมา 1.68 บาท

สำนักส่งเสริมการค้าสินค้าเกษตร
กรมการค้าภายใน
ธันวาคม 2550

ถั่วเขียวผิวมัน

หน่วย : บาท/กก.

ปี	ม.ย.	ก.ค.	ส.ค.	ก.ย.	ต.ค.	พ.ย.	ธ.ค.	ม.ค.	ก.พ.	มี.ค.	เม.ย.	พ.ค.	เฉลี่ย
ราคาที่เกษตรกรขายได้ ถั่วเขียวผิวมันเมล็ดใหญ่(คละ) ที่มา : สำนักงานเศรษฐกิจการเกษตร													
2542/43	11.37	11.62	9.70	9.52	9.91	8.73	8.87	9.31	9.31	12.14	14.38	13.19	10.67
2543/44	11.59	10.79	13.09	12.90	13.71	15.05	16.26	16.30	16.19	16.18	15.60	15.53	14.48
2544/45	14.71	15.98	16.84	16.30	15.50	13.74	13.45	13.64	13.86	14.11	13.51	13.54	14.60
2545/46	12.11	12.91	12.96	13.45	12.50	11.11	10.53	10.29	9.54	9.65	9.36	-	11.31
2546/47	-	-	11.23	11.23	11.71	13.35	13.89	13.44	15.01	14.83	15.46	12.80	13.3
2547/48	12.96	13.75	12.74	12.5	13.22	14.45	15.16	15.62	16.29	18.92	19.61	-	15.02
2548/49	-	16.00	17.91	17.47	19.52	18.00	15.67	17.24	17.33	19.14	20.85	21.56	18.24
2549/50	-	19.33	17.87	-	16.66	16.66	16.66	16.66	16.66	21.63	22.65	-	18.31
2550/51	20.62	21.87	22.08	16.25	17.48	19.16							20.62
ราคาขายส่งกม ถั่วเขียวผิวมันอย่างดี ที่มา : กรมการค้าภายใน													
2542/43	15.47	13.75	14.32	14.92	13.77	13.50	13.93	14.17	14.17	15.25	19.16	19.16	15.13
2543/44	18.49	16.89	17.85	19.18	19.58	19.90	20.05	21.14	19.50	18.70	17.59	18.67	18.96
2544/45	17.90	19.82	19.00	21.91	19.21	18.13	17.92	17.92	17.92	17.92	17.92	17.92	18.62
2545/46	17.92	16.30	15.92	15.92	15.92	14.38	13.86	13.50	13.25	13.25	13.25	13.25	14.73
2546/47	14.25	14.25	14.25	14.77	15.08	16.03	16.25	16.25	16.25	16.25	17.92	17.92	15.79
2547/48	18.08	18.25	18.25	18.25	18.25	18.25	18.25	18.82	19.56	19.56	21.92	24.25	19.31
2548/49	13.17	14.16	15.70	15.70	15.70	15.76	15.83	16.04	16.08	16.08	16.08	16.08	15.53
2549/50	23.50	23.50	23.50	25.30	25.30	25.30	26.50	23.50	23.50	23.90	24.18	24.50	24.37
2550/51	24.50	24.50	24.50	26.50	24.55	25.95							25.08
ราคาขายส่ง กมถั่วเขียวผิวมันอย่างรอง ที่มา : กรมการค้าภายใน													
2542/43	12.58	11.25	11.44	11.59	10.63	10.5	10.77	10.92	10.92	11.99	15.83	15.83	9.13
2543/44	14.70	13.64	14.06	15.09	15.41	17.01	17.99	18.43	16.80	17.06	15.74	17.02	16.08
2544/45	16.24	17.56	19.00	20.25	17.54	16.50	17.12	16.25	16.25	16.25	16.25	16.25	17.12
2545/46	16.25	14.66	14.25	14.25	14.25	12.73	12.20	11.94	11.59	11.59	11.59	11.59	13.07
2546/47	12.47	13.12	12.84	13.18	13.42	14.37	14.59	14.59	14.59	14.59	16.25	16.25	14.19
2547/48	16.32	16.59	16.59	16.59	16.59	16.59	16.59	17.30	18.25	18.25	20.42	22.58	17.72
2548/49	22.58	22.58	22.95	24.5	24.50	24.50	24.50	24.50	22.36	21.50	21.50	21.50	23.12
2549/50	21.50	21.50	21.50	23.3	23.30	23.30	24.50	21.50	21.50	21.90	22.18	22.50	22.37
2550/51	22.50	24.50	24.50	23.50	20.36	20.95							22.72

สำนักส่งเสริมการค้าสินค้าเกษตร
ธันวาคม 2550

กระเทียม

1. ผลผลิต/ความต้องการใช้ (ตัน)

	ปี 2547/48	ปี 2548/49	ปี 2549/50	ปี 2550/51
1.1 ผลผลิต	106,598	81,376	74,711	77,849
1.2 ความต้องการใช้	154,256	113,483	148,408	94,684
				(ประมาณการ)
	ปี 2547	ปี 2548	ปี 2549	ปี 2550
1.3 นำเข้า	60,441	50,058	30,493	19,623
1.4 ส่งออก	2,094	3,955	1,188	747

2. ราคา (บาท/กก.)

2.1 เกษตรกรขายได้

กระเทียมสด	6.48	5.12	8.91	12.29
กระเทียมแห้งหัวใหญ่คละ	19.40	21.96	27.52	38.30

2.2 เป้าหมายนำ

กระเทียมแห้งหัวใหญ่คละ	-	18.00	-	-
------------------------	---	-------	---	---

2.3 ต้นทุน

	14.37	15.53	16.37	16.25
--	-------	-------	-------	-------

3. สภาพปัญหา/สาเหตุ

นายรัฐมนตรีได้ไปตรวจราชการพื้นที่จังหวัดแม่ฮ่องสอนเมื่อวันที่ 21 ก.ค. 47 และได้มีการสั่งการ/แนะนำให้ประกันราคากระเทียมสดของจังหวัดแม่ฮ่องสอนไม่ต่ำกว่า กก.ละ 10.00 บาท (หรือคิดเป็นกระเทียมแห้ง กก.ละ 30.00 บาท) ซึ่งจังหวัดขอใช้เงินทุนหมุนเวียนปลอดดอกเบี้ย เพื่อซื้อกระเทียมสดในราคานำตลาด เมื่อราคา ต่ำกว่า กก.ละ 8.00 บาท และรับจํานํากระเทียมแห้ง กก.ละ 28.00 บาท ส่วนจังหวัดเชียงใหม่ เชียงราย พะเยา ลำพูน และลำปาง ขอรับการสนับสนุนเงินทุนหมุนเวียนปลอดดอกเบี้ยเพื่อใช้รับซื้อกระเทียมแห้งจากเกษตรกรในราคานำตลาดที่ราคากระเทียมแห้งหัวใหญ่คละ กก.ละ 25.00 บาท กลางคละ กก.ละ 22.00 บาท

4. มาตรการแก้ไขปัญหา

4.1 คณะกรรมการ คชก. ได้มีมติ (27 เม.ย. 48 และ 7 มิ.ย. 48) อนุมัติเงินทุนหมุนเวียนปลอดดอกเบี้ย จำนวน 796 ล้านบาท ให้กระทรวงเกษตรและสหกรณ์โดยกรมส่งเสริมสหกรณ์นำไปจัดสรรให้จังหวัดแม่ฮ่องสอน 270 ล้านบาท และจังหวัดในแหล่งผลิตอื่นๆ อีก 526 ล้านบาท ให้แก่ จังหวัดเชียงใหม่ 436 ล้านบาท ลำพูน 41 ล้านบาท เชียงราย 20 ล้านบาท และพะเยา 29 ล้านบาท เพื่อนำไปดำเนินการ

(1) แทรกแซงรับซื้อกระทะเทียมแห่งจากเกษตรกรที่ขึ้นทะเบียนและมีพื้นที่เพาะปลูกกระทะเทียมในจังหวัดซึ่งยังเป็นกรรมสิทธิ์ของเกษตรกรที่แท้จริง ตามระบบของสหกรณ์เพื่อนำไปจำหน่ายในราคา กก.ละ 18.00 บาท วงเงินไม่เกินรายละ 350,000 บาท (2) จ่ายเงินชดเชยในการลดพื้นที่เพาะปลูกให้เกษตรกร กก.ละ 12.00 บาท (ในอัตราไร่ละไม่เกิน 12,000 บาท) โดยมีเงื่อนไขว่าเกษตรกรจะต้องปรับเปลี่ยนพื้นที่เพาะปลูกเดิมไปปลูกพืชอื่นซึ่งมีใช้กระทะเทียม หอมแดง หอมหัวใหญ่ ลิ้นจี่ ลำไย และส้ม ตามหลักเกณฑ์ที่กระทรวงเกษตรและสหกรณ์กำหนด (3) หักภาระขาดทุนจากการซื้อขายได้ตามที่เกิดขึ้นจริงภายใต้เกณฑ์ที่กำหนด ในอัตราไม่เกิน กก.ละ 2.00 บาท และ (4) เป็นค่าใช้จ่ายในการดำเนินการของส่วนราชการและสหกรณ์ตามที่เกิดขึ้นจริงไม่เกินร้อยละ 3 ของวงเงินดำเนินการ ระยะเวลาดำเนินการแทรกแซงรับซื้อ พ.ศ.- ส.ศ. 48 ระยะเวลาโครงการ พ.ศ. 48 – พ.ศ. 49 และมีมติเพิ่มเติม (9 ก.ย. 48) อนุมัติให้ขยายระยะเวลาดำเนินการแทรกแซงตลาดกระทะเทียมทั้งระบบ ปี 2547/48 เป็นสิ้นสุด ต.ค. 48 เพื่อให้เกิดประโยชน์สูงสุดจากมาตรการแทรกแซงตลาดกระทะเทียมทั้งระบบของภาครัฐ

4.2 คณะกรรมการ คชก. มีมติ (8 ก.พ. 50) (1) อนุมัติให้ขยายระยะเวลาโครงการแก้ไขปัญหาคากระทะเทียมทั้งระบบ ปี 2547/48 จากเดิม “สิ้นสุด พ.ศ. 49” เป็น “สิ้นสุด พ.ศ. 50” (2) อนุมัติเงินจ่ายขาดจำนวน 26,611,667.18 บาท ให้กรมส่งเสริมสหกรณ์เพื่อชดเชยภาระขาดทุนจากการดำเนินการแก้ไขปัญหาคากระทะเทียมทั้งระบบ ปี 2547/48 ของสหกรณ์ในจังหวัดแม่ฮ่องสอน ตามที่ผู้ตรวจบัญชีจากกรมตรวจบัญชีสหกรณ์ได้ตรวจสอบเรียบร้อยแล้ว และ (3) มอบให้กรมส่งเสริมสหกรณ์เจรจาในส่วนของค่าปรับและการขอยกเว้นค่าปรับกับสหกรณ์ที่เข้าร่วมโครงการซึ่งผิคนัดชำระหนี้ตามสัญญาระหว่างจังหวัดกับสหกรณ์แล้วรายงานให้คณะกรรมการ คชก.ทราบต่อไป

5. ผลการดำเนินการ

5.1 จังหวัดเชียงราย ได้อนุมัติเงินให้สหกรณ์จำนวน 2 ราย รวมวงเงิน 2.052 ล้านบาท โดยสหกรณ์ได้ดำเนินการรับซื้อกระทะเทียมแห่งจากสมาชิกสหกรณ์ 45 ราย ระหว่างวันที่ 1 – 15 ก.ย. 48 จำนวน 105.807 ตัน ในราคาเฉลี่ย กก.ละ 15.94 บาท รวมมูลค่าซื้อ 1.685 ล้านบาท ผลการจำหน่าย ปริมาณ 105.807 ตัน ในราคาเฉลี่ย กก.ละ 16.39 บาท รวมมูลค่าจำหน่าย 1.729 ล้านบาท การจ่ายเงินชดเชยลดพื้นที่ เกษตรกรเข้าร่วมโครงการ 42 ราย พื้นที่ที่ลดการเพาะปลูกจำนวน 101.30 ไร่ วงเงินที่จ่ายชดเชยให้เกษตรกร 1.213 ล้านบาท

5.2 จังหวัดลำพูน ได้อนุมัติเงินให้สหกรณ์จำนวน 1.5 ล้านบาท โดยสหกรณ์รับซื้อกระทะเทียมแห่งคละจากเกษตรกร 2 ราย เมื่อวันที่ 30 ส.ค. 48 จำนวน 9.435 ตัน ในราคา กก.ละ 17 – 18 บาท รวมมูลค่าซื้อ 168,110 บาท ผลการจำหน่ายปริมาณ 8.640 ตัน ในราคา กก.ละ 19 – 20 บาท รวมมูลค่าจำหน่าย 181,440 บาท (กระทะเทียมเสียหายจากการเสื่อมสภาพตามธรรมชาติของผลผลิต 0.795 ตัน) การจ่ายเงินชดเชย ไม่มีผู้เข้าร่วมโครงการลดพื้นที่เพาะปลูกกระทะเทียม

5.3 จังหวัดพะเยา ได้อนุมัติเงินให้สหกรณ์ จำนวน 2 ราย วงเงิน 3.10 ล้านบาท โดยสหกรณ์รับซื้อกระเทียมแห้งจากสมาชิกสหกรณ์ 60 ราย ระหว่างวันที่ 7 – 21 ต.ค. 48 จำนวน 139.378 ตัน ราคาเฉลี่ย กก.ละ 13 – 15 บาท รวมมูลค่าซื้อ 1.821 ล้านบาท ผลการจำหน่าย ปริมาณ 139.378 ตัน กก.ละ 14 – 16 บาท รวมมูลค่าจำหน่าย 2.053 ล้านบาท มีค่าใช้จ่ายในการดำเนินการ 54,561 บาท และกำไรจากการดำเนินงาน 176,604 บาท การจ่ายเงินชดเชย เกษตรกรที่เข้าร่วมโครงการ 60 ราย พื้นที่ที่ลดการเพาะปลูก จำนวน 139.42 ไร่ จำนวนเงินที่จ่ายให้เกษตรกร 1.673 ล้านบาท

5.4 จังหวัดแม่ฮ่องสอน ได้อนุมัติเงินให้สหกรณ์ จำนวน 6 ราย วงเงิน 220.85 ล้านบาท โดยสหกรณ์รับซื้อกระเทียมแห้งจากเกษตรกร 3,311 ราย กก.ละ 12 – 18 บาท ระหว่าง 27 พ.ค. – 31 ส.ค. 48 จำนวน 11,064.742 ตัน มูลค่า 184.367 ล้านบาท ผลการจำหน่าย (ณ 6 มี.ค. 49) ปริมาณ 7,777.768 ตัน มูลค่า 144.106 ล้านบาท คงเหลือ 3,282.251 ตัน (เสียหายจากอุทกภัยและเสื่อมสภาพหมดแล้ว) การจ่ายเงินชดเชยลดพื้นที่ (ณ 31 พ.ค. 49) เกษตรกรเข้าร่วมโครงการ 3,311 ราย เกษตรกรได้รับเงินชดเชยการลดพื้นที่จำนวน 3,215 ราย พื้นที่ที่ลดการเพาะปลูกจำนวน 11,026 ไร่ วงเงินที่จ่ายชดเชยให้เกษตรกร 127.985 ล้านบาท

5.5 จังหวัดเชียงใหม่ ได้อนุมัติเงินให้สหกรณ์ จำนวน 12 ราย วงเงิน 204.20 ล้านบาท แต่มีการซื้อขายกระเทียมตามโครงการ 11 ราย (สกก.ดอยเต่า จำกัด คืนเงินกู้จำนวน 2.400 ล้านบาท และไม่ได้ซื้อขายกระเทียม) สหกรณ์ที่เข้าร่วมโครงการเบิกเงินกู้รวม 152.20 ล้านบาท โดยสหกรณ์ได้ดำเนินการรับซื้อกระเทียมแห้งในราคาเฉลี่ย กก.ละ 13 – 18 บาท จากเกษตรกรจำนวน 1,014 ราย ระหว่าง 21 ก.ค. – 18 ต.ค. 48 จำนวน 7,721.85 ตัน มูลค่า 127.365 ล้านบาท ผลการจำหน่าย (ณ 27 มี.ค. 49) ปริมาณ 7,400.060 ตัน มูลค่า 111.463 ล้านบาท คงเหลือ 321.79 ตัน (เสื่อมสภาพจำหน่ายไม่ได้) การจ่ายเงินชดเชยลดพื้นที่ (31 พ.ค. 49) เกษตรกรเข้าร่วมโครงการ 1,380 ราย เกษตรกรได้รับเงินชดเชยลดพื้นที่จำนวน 1,007 ราย พื้นที่ที่ลดการเพาะปลูกจำนวน 4,425.70 ไร่ วงเงินที่จ่ายชดเชยให้เกษตรกร 53.033 ล้านบาท

6. สถานการณ์ปัจจุบัน/แนวโน้ม

กระทรวงเกษตรและสหกรณ์พยากรณ์ผลผลิตกระเทียมแห้งปี 2550/51 มีประมาณ 77,849 ตัน เพิ่มขึ้นจากปีก่อนร้อยละ 4.20 เนื่องจากกระทรวงเกษตรและสหกรณ์ได้กำหนดกรอบแผนปรับโครงสร้างการผลิตสินค้ากระเทียม เพื่อลดผลกระทบจากการเปิดเสรีทางการค้า ภาครัฐจะสนับสนุนให้เกษตรกรหันไปปลูกพืชอื่นทดแทนได้แก่ พริกหวาน มันฝรั่ง และยางพารา ซึ่งเป็นพืชเศรษฐกิจที่มีตลาดรองรับผลผลิตที่แน่นอนในลักษณะ Contract Farming สำหรับเกษตรกรรายใดที่เพิ่มพื้นที่เพาะปลูกกระเทียม นอกเหนือจากที่ได้แจ้งขึ้นทะเบียนไว้แล้วจะไม่ได้รับการสนับสนุนในโครงการต่างๆ ของภาครัฐ

สำนักส่งเสริมการค้าสินค้าเกษตร
ธันวาคม 2550

กระเทียม

หน่วย : บาท/กก.

ปี	มค.	กพ.	มีค.	เมย.	พค.	มิย.	กค.	สค.	กย.	ตค.	พย.	ธค.	เฉลี่ย
ราคาที่เกษตรกรจำหน่ายได้													
- กระเทียมสดคละ													
2544	6.20	5.54	6.00	5.16	-	-	-	-	-	-	-	-	5.60
2545	7.25	6.80	7.08	8.50	-	-	-	-	-	-	-	-	7.42
2546	6.09	-	8.39	8.70	-	-	-	-	-	-	-	-	8.32
2547	-	7.20	6.17	6.00	-	-	-	-	-	-	-	-	6.48
2548	4.00	5.15	4.82	5.70	-	-	-	-	-	-	-	-	5.12
2549	8.45	8.42	8.75	10.43	-	-	-	-	-	-	-	-	8.91
2550	14.00	11.43	11.77	11.94	-	-	-	-	-	-	-	-	12.29
ที่มา : สำนักงานเศรษฐกิจการเกษตร													
- กระเทียมแห้งหัวใหญ่คละ													
2544	20.79	16.79	26.37	19.21	15.15	18.43	19.53	22.12	22.65	26.03	30.61	31.08	20.75
2545	32.93	28.18	19.16	20.17	24.15	24.26	25.54	27.44	29.69	33.38	36.43	36.15	24.59
2546	34.64	31.60	26.60	22.74	26.33	-	-	-	-	-	-	-	27.41
2547	22.00	23.77	16.23	17.28	19.64	19.00	-	-	-	-	-	-	19.40
2548	20.00	23.00	21.97	20.20	20.60	21.08	19.23	20.90	24.50	26.10	32.94	28.00	21.96
2549	29.80	26.82	25.60	25.61	30.42	31.51	34.33	37.02	41.39	44.90	58.32	57.17	27.52
2550	53.99	29.77	34.31	35.14	-	-	-	-	-	-	-	-	38.30
ที่มา : สำนักงานเศรษฐกิจการเกษตร													
ราคาขายส่งในตลาดกรุงเทพฯ													
- กระเทียมแห้งทั้งจุกหัวใหญ่													
2544	34.17	33.24	16.50	16.50	17.78	25.67	28.20	30.89	31.00	32.18	48.41	52.50	30.59
2545	52.50	52.50	28.26	29.24	33.50	34.55	35.95	38.07	38.50	38.98	42.00	42.00	38.84
2546	41.27	38.00	36.45	37.50	35.92	35.50	35.50	35.50	35.50	36.78	41.00	41.00	37.49
2547	41.00	41.00	40.36	39.00	37.68	36.50	36.50	37.40	37.50	37.50	37.50	37.50	38.29
2548	37.50	37.50	35.70	29.00	29.00	29.00	29.00	30.16	30.50	31.90	37.00	37.00	32.77
2549	39.58	51.50	49.29	39.77	45.00	51.00	54.48	59.00	61.13	65.37	74.30	76.50	55.58
2550	84.45	84.88	61.81	44.62	42.50	41.71	38.70	37.00	37.26	37.00	37.00		49.72

ที่มา : กรมการค้าภายใน

ธันวาคม 2550

หอมแดง

1. ผลผลิต/ความต้องการใช้ (ตัน)

	ปี 2547/48	ปี 2548/49	ปี 2549/50	ปี 2550/51
1.1 ผลผลิต	213,060	225,378	208,995	206,383
1.2 ความต้องการใช้	179,633	184,540	184,973	182,361
				(ประมาณการ)
	ปี 257	ปี 2548	ปี 2549	ปี 2550
1.3 ส่งออก	60,009	46,634	38,576	43,798
1.4 นำเข้า	26,582	5,796	14,554	14,265

2. ราคา (บาท/กก)

2.1 เกษตรกรขายได้

หอมแดงแห้งหัวใหญ่กละ 15.03 8.36 14.80 9.81

2.2 เป้าหมายนำ

หอมแดงแห้งหัวใหญ่กละ 11.00 - 11.00 -

หอมแดงแห้งหัวเล็กกละ 7.50 - -

2.3 ต้นทุน

6.43 7.89 7.99 8.19

3. สภาพปัญหา/สาเหตุ

3.1 ในช่วงเดือน ม.ค. 50 ผลผลิตหอมแดงศรีสะเกษออกสู่ตลาดมาก เกษตรกรจำหน่ายหอมแดงแห้งใหญ่ได้ราคา กก.ละ 10-11 บาท ต่ำกว่าระยะเดียวกันของปีที่ผ่านมา กก.ละ 6 บาท เนื่องจากภาวะตลาดในประเทศไม่คล่องตัวประกอบกับผู้ส่งออกชะลอการรับซื้อ เพราะไม่สามารถแข่งขันราคากับหอมแดงอินเดียในตลาดต่างประเทศได้ส่งผลให้เกษตรกรได้รับความเดือดร้อน และ จ.ศรีสะเกษ ได้มีหนังสือด่วนที่สุด ที่ สก 0015/01391 ลว. 24 ม.ค. 50 และ สก.0015/1764 ลว. 31 ม.ค. 50 เสนอขอใช้เงินกองทุนรวมเพื่อช่วยเหลือเกษตรกรเพื่อเป็นเงินทุนหมุนเวียนปลอดดอกเบี้ย วงเงิน 80 ล้านบาท ดำเนินโครงการแทรกแซงตลาดหอมแดงของ จ.ศรีสะเกษ ปีการผลิต 2549/50 โดยให้เทศบาล อบต. หรือผู้ค้าที่เข้าร่วมโครงการรับซื้อหอมแดงจากเกษตรกรเพื่อตั้งผลผลิตส่วนเกินออกนอกตลาดในปริมาณไม่เกิน 5,000 ตัน ในราคานำตลาด กก.ละ 13 บาท (หอมแดงขนาดกลาง) ระยะเวลาแทรกแซงรับซื้อ ก.พ. - มี.ค. 50 ระยะเวลาจัดเก็บรักษาและระบายหอมแดง ก.พ. - พ.ค. 50

3.2 เมื่อวันที่ 20 ก.พ. 50 เวลา 9.00 น. มีกลุ่มเกษตรกรผู้ปลูกหอมแดงอำเภอเมือง จ.เพชรบูรณ์ 200 คน รวมตัวกันบริเวณอาคารสำนักงานพาณิชย์จังหวัดเพชรบูรณ์ ร้องเรียนเรื่องราคาหอมแดงตกต่ำจำหน่ายหอมแดงสด กก.ละ 2-4 บาท และหอมแดงแห้ง กก.ละ 4-6 บาท นอกจากนั้นเกษตรกรผู้ปลูกหอมแดงจังหวัดลำพูน อุตรดิตถ์ และเชียงใหม่ ยังได้ร้องเรียนผ่านทางศูนย์บริการข้อมูลภาครัฐเพื่อประชาชน (GCC) ว่าจำหน่ายหอมแดงสดได้ราคาต่ำ กก.ละ 2-3 บาท และเสนอขอให้ทางราชการช่วยเหลือ

4. การแก้ไขปัญหา/ผลการดำเนินงาน

4.1 จังหวัดศรีสะเกษ ได้แก้ไขปัญหาเบื้องต้น โดยขอให้เกษตรกรชะลอการนำผลผลิตออกสู่ตลาด ด้วยการสลับวันจำหน่ายผลผลิตของเกษตรกรในอำเภอที่มีพื้นที่เพาะปลูกมาก (อ.ยางชุมน้อย) กับอำเภออื่นๆ

4.2 คณะกรรมการ คชก. มีมติ (8 ก.พ.50) เห็นชอบกำหนดราคาเป้าหมายนำในการแทรกแซงตลาดหอมแดงจังหวัดศรีสะเกษ ฤดูกาลผลิตปี 2549/50 หอมแดงแห้งใหญ่คละ กก.ละ 11.00 บาท และอนุมัติเงินทุนหมุนเวียนปลอดดอกเบี้ย จำนวน 50 ล้านบาท ให้กระทรวงมหาดไทย (กรมการปกครอง) เพื่อให้จังหวัดศรีสะเกษนำไปจัดสรรให้ผู้เข้าร่วมโครงการยืมใช้รับซื้อหอมแดงจากเกษตรกรในปริมาณไม่เกิน 5,000 ตัน ในราคานำตลาดเมื่อราคาต่ำกว่าหรือคาดว่าจะต่ำกว่าราคาเป้าหมายนำ โดยให้หักค่าใช้จ่ายดำเนินการตามที่ย้ายจริงไม่เกินร้อยละ 3 ของวงเงินดำเนินการ ระยะเวลาแทรกแซงรับซื้อ ก.พ.- มี.ค. 50 ระยะเวลาโครงการ ก.พ. - ก.ย. 50

ผลดำเนินการ มีผู้เข้าร่วมโครงการจำนวน 6 ราย ได้แก่ 1) เทศบาล ต.ยางชุมน้อย 2) อบต.ลิ้นฟ้า อ.ยางชุมน้อย 3) อบต.โนนคูณ อ.ยางชุมน้อย 4) อบต.ยางชุมใหญ่ อ.ยางชุมน้อย 5) อบต.ดอนกาม อ.ยางชุมน้อย และ 6) สหกรณ์การเกษตรยางชุมน้อย จำกัด ปริมาณรับซื้อหอมแดงจากเกษตรกร (ระหว่างวันที่ 27 ก.พ. - 27 มี.ค. 50) จำนวน 1,054 ตัน ราคา กก.ละ 11 บาท มูลค่า 11,590,000 บาท และจำหน่ายไปยังจังหวัดปลายทางในราคา กก.ละ 15 - 16 บาท มูลค่า 13,395,400 บาท

4.3 คณะกรรมการ คชก. มีมติ (2 มี.ค.50) เห็นชอบกำหนดราคาเป้าหมายนำในการแทรกแซงตลาดหอมแดงฤดูแล้งจังหวัดแหล่งผลิตหอมแดงภาคเหนือ ฤดูกาลผลิตปี 2549/50 โดยเทียบเคียงจากราคาเป้าหมายนำหอมแดงจังหวัดศรีสะเกษ ฤดูกาลผลิตปี 2549/50 (หอมแดงแห้งใหญ่คละ กก.ละ 11.00 บาท) ตามสัดส่วนคุณภาพและอนุมัติเงินทุนหมุนเวียนปลอดดอกเบี้ย จำนวน 75 ล้านบาท ให้กระทรวงมหาดไทย (กรมการปกครอง) เพื่อให้จังหวัดที่เป็นแหล่งผลิตหอมแดงฤดูแล้งที่สำคัญ ได้แก่ ลำพูน อุตรดิตถ์ เชียงใหม่ พะเยา เพชรบูรณ์ และเชียงราย ตามสัดส่วนผลผลิตนำไปจัดสรรให้ผู้เข้าร่วมโครงการยืมใช้รับซื้อหอมแดงจากเกษตรกรในราคานำตลาด เมื่อราคาต่ำกว่าหรือคาดว่าจะต่ำกว่าราคาเป้าหมายนำ โดยให้ค่าใช้จ่ายในการดำเนินการตามที่ย้ายจริงไม่เกินร้อยละ 3 ของวงเงินดำเนินการ ระยะเวลาแทรกแซงรับซื้อ มี.ค. - พ.ค. 50 ระยะเวลาโครงการ มี.ค. - ก.ย. 50

ผลดำเนินการ สหกรณ์ผู้ปลูกหอมแดงแม่แจ่ม จำกัด จ.เชียงใหม่ ได้มีการรับซื้อหอมแดงจากเกษตรกร ระหว่างวันที่ 3 - 31 พ.ค. 50 จำนวน 304 ราย ปริมาณรับซื้อ 1,026 ตัน มูลค่า 8.22 ล้านบาท

5. สถานการณ์ปัจจุบัน/แนวโน้ม

ขณะนี้ในช่วงที่ผลผลิตหอมแดงฤดูฝนในแหล่งผลิตภาคเหนือ เช่น อ.แม่แจ่ม และ อ.ฝาง จ.เชียงใหม่ ได้เก็บเกี่ยวผลผลิตเสร็จสิ้นแล้ว โดยราคาหอมแดงแห้งคละที่เกษตรกรขายได้ เฉลี่ย กก.ละ 41.50 บาท

สำนักส่งเสริมการค้าสินค้าเกษตร

ธันวาคม 2550

หอมแดง

หน่วย : บาท/กก.

ปี	มค.	กพ.	มีค.	เมย.	พค.	มิย.	กค.	สค.	กย.	ตค.	พย.	ธค.	เฉลี่ย
ราคาที่เกษตรกรขายได้													
- หอมแดงแห้งหัวใหญ่ชนิดคละ(เฉลี่ยทั่วประเทศ)													
										ที่มา : สำนักงานเศรษฐกิจการเกษตร			
2541	16.94	15.88	12.86	12.32	20.30	-	28.13	30.00	26.84	28.00	38.33	36.67	24.21
2542	21.37	12.08	12.75	20.33	24.00	24.67	19.50	14.97	20.50	21.00	29.87	17.17	19.85
2543	6.80	7.04	8.38	9.63	13.20	14.00	12.55	17.77	28.17	17.60	13.01	9.88	13.17
2544	10.83	11.28	13.32	13.89	13.16	15.64	16.81	17.65	20.18	20.65	26.65	33.35	17.78
2545	18.27	12.28	11.67	12.56	15.23	19.55	21.78	24.73	27.05	31.13	40.84	19.36	21.20
2546	12.85	14.98	13.88	16.23	23.44	-	-	-	-	-	19.72	13.34	16.35
2547	9.57	7.06	6.85	8.45	11.45	12.70	-	-	-	-	9.75	9.00	9.35
2548	8.90	7.10	7.90	9.83	13.50	22.00	21.25	19.43	25.84	28.70	31.56	13.23	17.44
2549	16.42	17.35	18.25	21.44	27.24	25.47	23.07	32.24	32.78	27.55	30.48	26.78	24.92
2550	17.95	9.56	6.78	4.95	-	-	-	-	-	-	-	-	9.81
ราคาขายส่ง กทม.													
										ที่มา : กรมการค้าภายใน			
หอมแดงแห้งภาคเหนือมัดจุกหัวใหญ่													
2541	24.00	19.00	17.26	18.61	25.17	32.73	47.62	41.60	37.18	36.33	42.67	44.10	32.19
2542	31.65	16.83	15.38	25.17	25.72	29.30	28.09	24.14	25.48	29.28	42.20	30.75	27.00
2543	14.80	11.00	12.76	15.53	19.55	20.59	23.74	28.27	40.14	29.07	21.57	15.67	21.06
2544	14.40	16.50	18.00	20.03	21.50	23.55	26.41	29.61	33.25	31.64	51.86	55.06	28.48
2545	24.55	14.00	14.00	17.58	21.55	28.03	29.00	31.10	34.00	39.14	44.36	22.50	26.65
2546	18.64	18.87	21.71	23.69	32.63	43.38	50.19	38.00	33.89	35.39	32.05	21.61	30.84
2547	16.05	15.55	10.82	13.25	14.81	16.92	19.50	20.00	20.50	31.13	23.92	17.63	18.34
2548	16.00	15.10	13.90	19.56	22.76	34.64	32.32	29.41	35.65	37.50	41.60	31.07	27.46
2549	23.23	24.50	24.50	26.10	33.71	38.47	35.50	37.23	41.00	38.03	39.00	39.00	33.36
2550	26.08	15.60	12.67	12.50	14.45	17.57	20.63	39.07	37.40	34.67	51.38	-	25.64
หอมแดงแห้งศรีสะเกษมัดจุกหัวใหญ่													
										ที่มา : กรมการค้าภายใน			
2541	25.95	24.00	22.32	-	-	-	-	-	-	-	-	39.00	27.82
2542	28.50	17.20	15.98	-	-	-	-	-	-	-	-	25.07	21.69
2543	12.58	8.89	12.50	-	-	-	-	-	-	-	-	14.00	11.99
2544	13.59	14.92	-	-	-	-	-	-	-	-	-	51.42	26.64
2545	24.55	14.00	-	-	-	-	-	-	-	-	32.50	21.68	23.18
2546	18.09	17.00	-	-	-	-	-	-	-	-	-	19.42	18.17
2547	14.29	12.08	10.82	-	-	-	-	-	-	-	-	16.57	13.44
2548	16.00	15.1	13.90	-	-	-	-	-	-	-	49.00	28.03	24.41
2549	20.37	23.50	23.50	-	-	-	-	-	-	-	-	-	22.46
2550	21.98	15.60	12.68	-	-	-	-	-	-	-	-	-	16.75

ที่มา : กรมการค้าภายใน

ธันวาคม 2550

หอมหัวใหญ่

1. ผลผลิต/ความต้องการใช้ (ตัน)

	ปี 2546/47	ปี 2547/48	ปี 2548/49	ปี 2549/50
1.1 ผลผลิต	88,500	57,355	38,427	52,748
1.2 ความต้องการใช้	83,930	52,785	48,639	28,449
				(ประมาณการ)
	ปี 257	ปี 2548	ปี 2549	ปี 2550
1.3 ส่งออก	20,466	21,526	22,276	32,138
1.4 นำเข้า	15,896	31,738	27,093	14,310

2. ราคา (บาท/กก)

2.1 เกษตรกรขายได้

หอมหัวใหญ่ เบอร์ 1	15.72	6.93	5.77	9.08
--------------------	-------	------	------	------

2.2 เป้าหมายนำ (จ.เชียงใหม่)

อ.ลำปำคอง-แม่วาง เกรดคละ	-	4.26	-	-
อ.ฝาง-ไชยปราการ-พร้าว แห่งคละ (รวมใบ)	-	4.50	-	-

3. สภาพปัญหา/สาเหตุ ปี 2547/48

3.1 องค์การตลาดเพื่อเกษตรกรนำเข้าเมล็ดพันธุ์หอมหัวใหญ่ต่ำกว่าทุกปีและจำหน่ายให้สหกรณ์ ทั้ง 4 แห่ง พร้อมกัน ได้แก่ สหกรณ์ผู้ปลูกหอมหัวใหญ่ต้นป่าตอง แม่วาง ฝาง และพร้าว จำกัด ทำให้ผลผลิตหอมหัวใหญ่ออกสู่ตลาดในช่วงเดียวกัน (มี.ค. - เม.ย. 48)

3.2 ผู้อำนวยการพรรคไทยรักไทย สาขาภาคเหนือ และสมาชิกสภาผู้แทนราษฎรจังหวัดเชียงใหม่ (นายสันติ ต้นสุหัช และนายอนุช รัฐผไท) ขอให้หามาตรการแก้ไขปัญหาราคาหอมหัวใหญ่และดำเนินการค้าการตลาดเพื่อรองรับผลผลิตที่จะออกสู่ตลาดพร้อมกัน (มี.ค. - เม.ย. 48)

4. มาตรการแก้ไขปัญหา ปี 2547/48

4.1 คชก. ได้มีมติ (23 เม.ย. 42) ให้กระทรวงเกษตรและสหกรณ์รับผิดชอบดูแลการแก้ไขปัญหาคาหอมหัวใหญ่ทั้งระบบและครบวงจร ตั้งแต่การนำเข้าเมล็ดพันธุ์ การลดพื้นที่เพาะปลูก การจดทะเบียนเกษตรกร รวมไปถึงการแก้ไขปัญหากรณีเกิดราคาตกต่ำด้วย

4.2 คชก. ได้มีมติ (1 มี.ค. 48) มอบหมายให้กระทรวงมหาดไทยและกระทรวงเกษตรและสหกรณ์ กรมบัญชีกลาง สำนักงานตรวจเงินแผ่นดิน และฝ่ายเลขานุการตรวจสอบค่าใช้จ่ายในการดำเนินโครงการแก้ไขปัญหาคาหอมหัวใหญ่ตกต่ำปี 2547 ของ จ.เชียงใหม่

4.3 คชก. ได้มีมติ (8 มี.ค. 48) มอบหมายให้กระทรวงเกษตรและสหกรณ์แก้ไขปัญหาหอมหัวใหญ่ จ.เชียงใหม่ ฤดูกาลผลิตปี 2547/48 ตามที่ผู้อำนวยการพรรคไทยรักไทยสาขาภาคเหนือและสมาชิกสภาผู้แทนราษฎร จ.เชียงใหม่ (นายนพคุณ รัฐผไท) ขอให้ช่วยเหลือ โดยให้วางแนวทางการแก้ไข ปัญหาในระยะยาว และให้มีผู้จัดการสินค้ารับผิดชอบบริหารจัดการสินค้าหอมหัวใหญ่อย่างเป็นระบบครบ วงจร แล้วนำเสนอคณะกรรมการ คชก.พิจารณาต่อไป ทั้งนี้ เพื่อให้เป็นไปตามมติคณะกรรมการ คชก. เมื่อ วันที่ 23 เมษายน 2542 ที่มอบหมายให้กระทรวงเกษตรและสหกรณ์รับผิดชอบสินค้าหอมหัวใหญ่ทั้งระบบ ครบวงจร

การดำเนินการ

กระทรวงเกษตรและสหกรณ์ได้วางแผนการผลิตให้สอดคล้องกับความต้องการของตลาดเพื่อมิให้ เกิดปัญหาาราคาคตกต่ำ โดยตั้งแต่ปี 2549 - 2551 เปิดตลาดเมล็ดพันธุ์หอมหัวใหญ่ปีละ 3.15 ตัน (6,944 ปอนด์) อัตราภาษีในโควตาร้อยละ 0 อัตราภาษีนอกโควตาร้อยละ 218 ตามข้อผูกพัน WTO โดยให้ขุมขุม สหกรณ์ผู้ปลูกหอมหัวใหญ่แห่งประเทศไทย จำกัด เป็นผู้นำเข้าภายใต้การกำกับดูแลของคณะกรรมการ การจัดการการผลิตและการตลาดกระเทียม หอมแดง หอมหัวใหญ่ และมันฝรั่ง

5. สถานการณ์ปัจจุบัน/แนวโน้ม

กระทรวงเกษตรและสหกรณ์ พยากรณ์ผลผลิตปริมาณ 52,748 ตัน เพิ่มขึ้นจากปีที่ผ่านมา ประมาณ 14,321 ตัน หรือคิดเป็นร้อยละ 37.27 โดยมีพื้นที่เพาะปลูกประมาณ 11,726 ไร่ เพิ่มขึ้น ประมาณ 2,700 ไร่ หรือคิดเป็นร้อยละ 24.01 เนื่องจากราคาหอมหัวใหญ่ที่เกษตรกรขายได้ ในปีก่อน อยู่ในเกณฑ์ดี ปัจจุบันได้สิ้นสุดฤดูกาลผลิตหอมหัวใหญ่ปี 2549/50 แล้ว

สำนักส่งเสริมการค้าสินค้าเกษตร

ธันวาคม 2550

หอมหัวใหญ่

หน่วย : บาท/กก.

ปี	มค.	กพ.	มีค.	เมย.	พค.	มิย.	กค.	สค.	กย.	ตค.	พย.	ธค.	เฉลี่ย
ราคาที่เกษตรกรขายได้ (หอมหัวใหญ่เบอร์ 1)													
2542	5.67	3.37	7.33	-	-	-	-	-	-	-	13.66	9.36	7.21
2543	10.17	7.25	3.67	3.00	-	-	-	-	-	10.00	9.00	18.40	6.35
2544	10.00	6.25	5.62	6.00	-	-	-	-	-	-	-	14.50	5.89
2545	5.52	6.25	5.50	-	-	-	-	-	-	-	-	9.56	6.31
2546	24.30	18.50	11.16	-	-	-	-	-	-	-	-	19.00	13.61
2547	13.27	3.75	2.50	-	-	-	-	-	-	-	-	-	4.45
2548	8.00	4.75	4.95	-	-	-	-	-	-	-	-	-	4.93
2549	11.01	6.02	7.52	-	-	-	-	-	-	-	-	19.25	14.73
2550	14.87	7.25	5.13	-	-	-	-	-	-	-	-	-	9.08
ที่มา : สำนักงานเศรษฐกิจการเกษตร													
ราคาขายส่ง กทม. (หอมหัวใหญ่เบอร์ 0-1)													
2542	8.38	4.33	9.48	12.57	15.19	18.45	17.72	20.91	26.93	-	14.50	15.65	14.92
2543	13.08	11.20	6.20	7.33	8.40	7.77	10.82	19.23	21.33	20.50	16.50	19.00	13.45
2544	14.23	7.11	10.18	12.56	14.60	17.05	18.68	26.14	30.33	-	-	18.39	16.98
2545	8.63	8.43	10.36	11.29	12.90	15.50	16.36	17.98	15.88	15.50	-	14.50	13.39
2546	19.50	24.29	20.50	21.05	21.13	23.21	24.50	-	-	-	-	-	22.03
2547	17.50	8.45	5.55	5.50	6.50	8.21	10.13	13.30	13.63	-	-	-	9.86
2548	9.50	7.50	7.30	9.50	10.61	10.95	13.50	17.50	-	-	-	-	10.80
2549	17.31	13.58	13.54	15.24	17.35	19.50	23.76	25.76	-	-	-	25.00	19.00
2550	19.77	13.23	10.07	9.00	8.50	8.64	9.50	10.83	-	-	-	-	11.54
ที่มา : กรมการค้าภายใน													

สำนักส่งเสริมการค้าสินค้าเกษตร

ธันวาคม 2550

สุกร

	2546	2547	2548	2549	2550
					(ประมาณการ)
1. ผลผลิต (ล้านตัว) : สศก.	11.928	12.096	12.257	13.315	13.892
2. การใช้ภายในประเทศ (ล้านตัว) : สศก.	11.600	11.740	12.000	12.530	13.060
3. การส่งออกเนื้อสุกร - ปริมาณ (ตัน)	9,699	10,982	12,171	11,015	6,377 (ม.ก.-ค.ก.)
- มูลค่า (ล้านบาท)	605	1,563	1,895	2,051	759.59 (ม.ก.-ค.ก.)
4. ต้นทุนการผลิต (บาท/กก.)	33.42	39.13	43.45	44.96	41.36 (ม.ก.-ก.ย.)
5. ราคาสุกรมีชีวิต ณ แหล่งผลิต (บาท/กก.)	32.82	44.95	49.31	45.91	45.14 (พ.ย.50)

6. สถานการณ์ / ปัญหา

6.1 ช่วงสัปดาห์ที่ 1 - 2 ของเดือนพฤศจิกายน 2550 ราคาสุกรมีชีวิตปรับสูงขึ้นอย่างต่อเนื่อง จาก กก. ละ 43 - 44 บาท (1 พ.ย.50) เป็น กก.ละ 46 - 47 บาท (9 - 16 พ.ย.50) และปรับลดลงเหลือ กก.ละ 43 - 44 บาท (26 พ.ย.50) โดยมีสาเหตุจาก (1) ความต้องการบริโภคลดลง เนื่องจากกำลังซื้อของผู้บริโภคลดลง ประกอบกับราคาขายปลีกเนื้อสุกรอยู่ในระดับที่สูง ไม่จูงใจให้บริโภค (2) ผู้เลี้ยงสุกรเร่งระบายสุกรที่ชะลอการจำหน่ายไว้เพื่อรอราคาที่ดีกว่าคาดว่าจะโน้มสูงขึ้น ออกสู่ตลาด ทำให้ผลผลิตเข้าสู่ตลาดมาก ไม่สอดคล้องกับความต้องการของตลาดที่ชะลอตัว

6.2 กลุ่มผู้เลี้ยงสุกรจังหวัดนครปฐม ราชบุรี ฉะเชิงเทรา ชลบุรี สุพรรณบุรี และนครราชสีมา จำนวน 500 คน ได้ยื่นหนังสือกราบเรียนนายกรัฐมนตรีเกี่ยวกับปัญหาด้านการผลิตการตลาดสุกร เมื่อวันที่ 27 พฤศจิกายน 2550 ณ ทำเนียบรัฐบาล

7. แนวทางแก้ไขปัญหา

7.1 การขอสนับสนุนเงินช่วยเหลือ จำนวน 200 ล้านบาท เพื่อเก็บสุกรส่วนเกินเข้าห้องเย็น จำนวน 45,000 ตัว ในเบื้องต้น ให้สมาคมผู้เลี้ยงสุกรแห่งชาติหรือสหกรณ์ผู้เลี้ยงสุกรจังหวัดนครปฐม และชลบุรี เพื่อกำหนดวงเงินที่จะขอกู้ยืมจากกองทุนพัฒนาสหกรณ์ (กพส.) ต่อไป

7.2 การนำเข้าเครื่องในสุกรจากต่างประเทศ ให้กรมปศุสัตว์เร่งดำเนินการเข้มงวดเรื่องการตรวจสอบสารตกค้างในเครื่องในสุกรที่นำเข้า ร่วมกับสำนักงานคณะกรรมการอาหารและยา โดยประสาน

สถิติราคาขายส่ง - ขายปลีก สุกกร ปี 2545 - 2550

ปี	ม.ค.	ก.พ.	มี.ค.	เม.ย.	พ.ค.	มิ.ย.	ก.ค.	ส.ค.	ก.ย.	ต.ค.	พ.ย.	ธ.ค.	เฉลี่ย
ราคาขายส่งลูกสุกร ขนาด 12 กก./ตัว (บาท/ตัว)													
2545	1,077	1,100	1,100	1,100	1,100	1,025	1,000	1,000	1,000	1,000	1,000	908	1,034
2546	700	626	352	433	879	848	743	700	845	900	800	743	714
2547	810	1,190	1,459	1,317	884	667	727	890	800	985	1,200	1,285	1,018
2548	1,300	1,300	1,300	1,300	1,300	1,300	1,300	1,300	1,255	1,105	1,355	1,500	1,301
2549	1,500	1,500	1,500	1,444	1,400	1,321	1,100	1,100	1,100	1,100	1,164	875	1,259
2550	614	600	677	629	500	714	975	1,100	975	864	1,045		790
ราคาขายส่งสุกรมี่ชีวิต (ฟาร์ม) ณ แหล่งผลิต (บาท/กก.)													
2545	37.43	36.61	38.38	40.39	40.50	39.10	40.07	40.69	40.58	38.89	36.29	32.03	38.41
2546	28.50	27.13	24.60	26.31	38.18	38.93	36.50	34.20	36.00	35.83	33.75	33.88	32.82
2547	37.33	47.70	53.41	55.22	50.95	43.00	40.70	41.60	40.00	39.35	43.59	46.50	44.95
2548	47.50	48.50	48.54	52.79	51.92	51.50	51.45	49.77	46.23	43.90	48.36	51.25	49.31
2549	50.55	48.50	48.39	47.88	48.50	47.97	45.97	45.77	45.20	42.21	42.73	37.20	45.91
2550	30.98	32.30	37.88	37.79	37.75	41.07	44.00	46.17	42.80	40.14	45.14		39.64
ราคาขายปลีกเนื้อแดง ตลาด กทม. (บาท/กก.)													
2545	72.50	72.50	72.50	73.24	74.50	74.50	74.50	74.69	74.21	72.55	72.07	68.81	73.05
2546	67.50	67.03	63.64	65.44	73.84	74.50	74.50	74.50	74.50	73.67	72.50	72.50	71.18
2547	75.35	94.00	103.64	105.00	100.03	89.64	87.16	88.00	82.50	82.50	86.36	87.50	90.14
2548	92.50	91.71	91.09	100.88	100.47	99.00	97.82	97.14	93.23	92.50	96.82	97.50	95.89
2549	97.50	97.50	97.50	97.50	97.50	96.18	92.50	92.50	92.50	91.79	91.48	87.25	94.31
2550	82.36	78.70	82.02	82.50	81.80	83.05	86.88	87.50	84.20	83.64	90.68		83.94

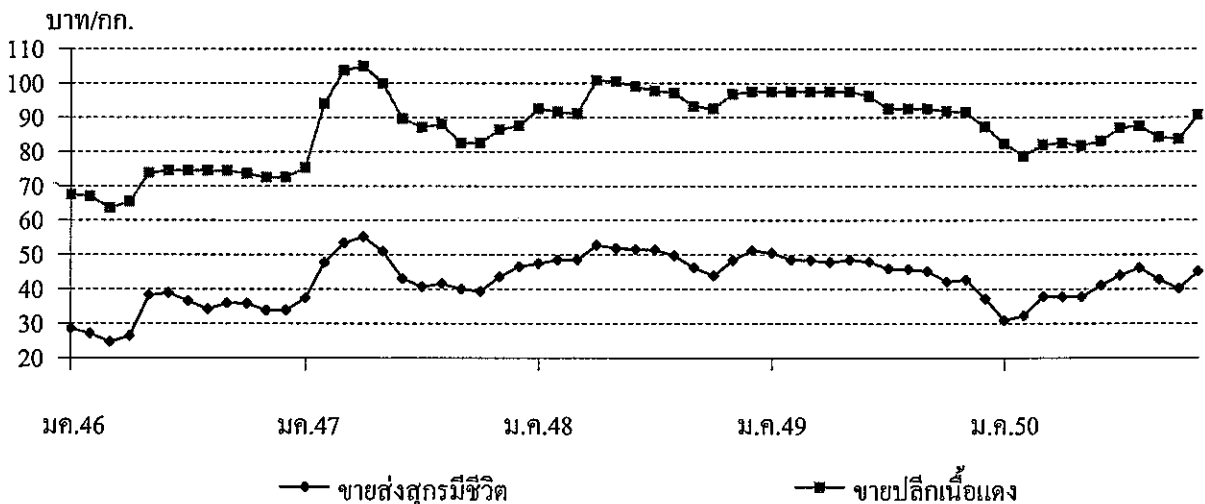

ไข่ไก่

	2546	2547	2548	2549	2550
					(ประมาณการ)
1. ผลผลิต (ล้านฟอง)	9,379	6,556	7,812	8,906	9,094
2. การใช้ภายในประเทศ (ล้านฟอง)	9,176	6,502	7,701	8,722	8,904
3. อัตราการบริโภค (ฟอง/คน/ปี)	143	101	118	134	135
4. การส่งออก - ปริมาณ (ล้านฟอง)	203.41	54.03	110.30	183.66	196.34 (ม.ก.-ต.ก.)
- มูลค่า (ล้านบาท)	328.66	97.69	179.74	273.86	637.96 (ม.ก.-ต.ก.)
5. ต้นทุนการผลิต (บาท/ฟอง)	1.50	1.54	1.59	1.78	1.86
6. ราคา ไข่ไก่สดคละ ณ แหล่งผลิต (บาท/ฟอง)	1.42	2.02	2.18	1.70	1.96 (ท.ย.50)
7. สถานการณ์เดือนพฤศจิกายน 2550 ภาวะการค้าปกติ ความต้องการบริโภคภายในประเทศยังมีมาก เนื่องจากเป็นอาหารหมวดโปรตีนที่มีราคาถูก เมื่อเทียบกับเนื้อสัตว์ประเภทอื่น แต่เนื่องจากเป็นช่วงที่มีผลผลิตออกสู่ตลาดมากตามฤดูกาล ทำให้ราคาไข่ไก่ คละ ณ แหล่งผลิต อ่อนตัวลงในช่วงปลายเดือน จากฟองละ 2.00 บาท เป็น 1.80 บาท และส่งผลให้ราคาขายส่งขายปลีกไข่ไก่ทุกขนาดปรับลดลงด้วย					
8. การส่งออก เดือนมกราคม - ตุลาคม 2550 มีการส่งออกไข่ไก่จำนวน 196 ล้านฟอง ประเทศคู่ค้าสำคัญ ได้แก่ ฮองกง (ร้อยละ 96 ของการส่งออกรวม) รองลงมา ได้แก่ แองโกลา พม่า และ ไลบีเรีย					
9. แนวโน้ม ความต้องการของตลาดมีแนวโน้มเพิ่มขึ้นจากเดือนก่อน เพื่อรองรับเทศกาลและการท่องเที่ยว คาดว่า จะส่งผลให้ราคาไข่ไก่ปรับสูงขึ้น					

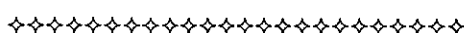

กรมการค้าภายใน กระทรวงพาณิชย์
ธันวาคม 2550

สถิติราคาขายส่ง - ขายปลีก ไข่ไก่

ปี 2545 - 2550

ปี	ม.ค.	ก.พ.	มี.ค.	เม.ย.	พ.ค.	มิ.ย.	ก.ค.	ส.ค.	ก.ย.	ต.ค.	พ.ย.	ธ.ค.	เฉลี่ย
ราคาขายส่งลูกไก่ไข่ทั่วไป (บาท/ตัว)													
2545	17.50	17.50	17.50	17.50	17.50	17.90	19.36	18.50	18.50	16.50	12.59	10.83	16.81
2546	8.41	10.03	11.50	13.06	14.55	15.50	15.50	15.50	15.90	15.50	15.50	15.50	13.87
2547	17.00	20.00	21.50	23.72	26.50	26.50	25.82	23.60	23.60	23.50	19.86	13.50	22.09
2548	14.35	15.50	15.50	15.79	16.50	16.50	18.18	18.50	17.59	16.80	15.32	14.50	16.25
2549	14.50	12.82	13.37	16.50	16.50	16.50	14.24	14.32	13.20	11.50	14.09	13.03	14.21
2550	13.74	16.45	17.50	17.50	18.95	19.50	19.50	19.50	19.50	19.50	19.50	19.50	18.29
ราคาขายส่งไข่ไก่สด คณะ ณ แหล่งผลิต (บาท/ฟอง)													
2545	1.54	1.48	1.46	1.50	1.58	1.53	1.40	1.45	1.38	1.23	1.22	1.17	1.41
2546	1.02	1.16	1.25	1.26	1.42	1.54	1.55	1.56	1.63	1.62	1.50	1.52	1.42
2547	1.91	1.40	1.47	2.24	2.22	2.34	2.45	2.30	2.22	2.10	1.66	1.88	2.02
2548	2.25	2.18	2.15	2.23	2.38	2.40	2.54	2.40	2.13	2.06	1.85	1.63	2.18
2549	1.63	1.50	1.73	1.71	1.78	1.78	1.70	1.74	1.61	1.60	1.84	1.72	1.70
2550	1.79	1.83	1.74	1.74	1.97	2.00	2.05	2.10	2.17	1.95	1.96		1.94
ราคาขายปลีกไข่ไก่เบอร์ 3 ณ ตลาด กทม. (บาท/ฟอง)													
2545	2.14	2.05	2.05	2.05	2.13	2.13	2.05	2.05	2.01	1.89	1.85	1.81	2.02
2546	1.67	1.79	1.85	1.85	1.96	2.05	2.05	2.05	2.05	2.23	1.95	1.97	1.96
2547	2.26	1.96	1.97	2.69	2.85	2.85	2.92	2.8	2.65	2.58	2.24	2.37	2.51
2548	2.69	2.68	2.70	2.75	2.85	2.85	3.02	2.85	2.60	2.51	2.41	2.28	2.68
2549	2.17	2.01	2.16	2.19	2.23	2.23	2.15	2.19	2.15	2.15	2.29	2.18	2.18
2550	2.15	2.17	2.16	2.16	2.38	2.45	2.45	2.45	2.52	2.34	2.34		2.32

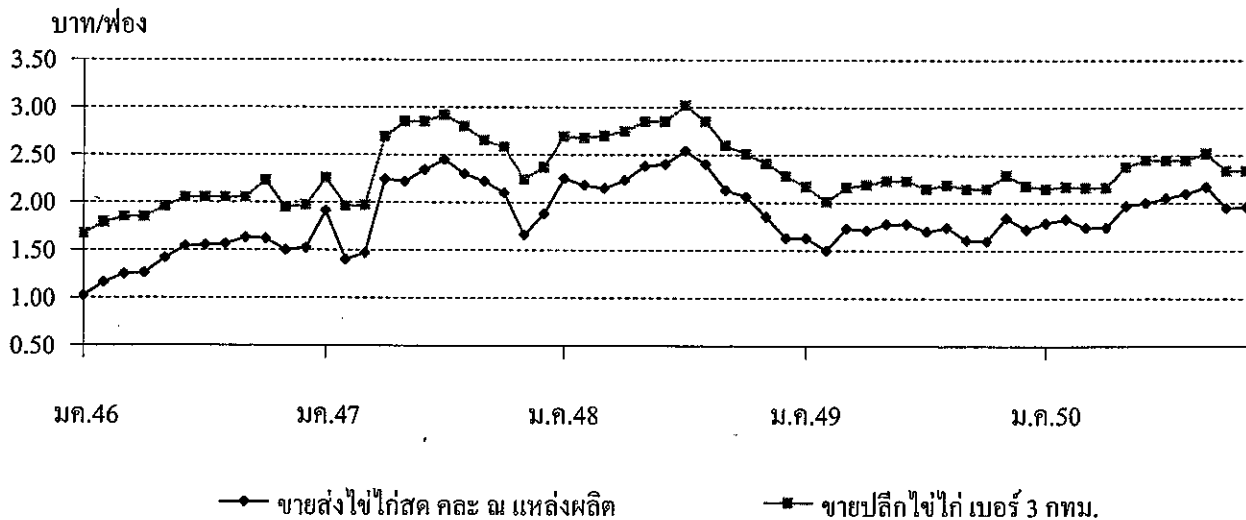

เกลือทะเล

1. ผลผลิตและความต้องการใช้	ปี 2546	ปี 2547	ปี 2548	ปี 2549	ปี 2550
ผลผลิตไทย (ตัน)	610,000	660,590	700,000	650,000	710,000
ความต้องการใช้(ตัน)	643,337	694,555	710,855	648,311	NA
การนำเข้า ปริมาณ (ตัน)	35,235	35,190	12,379	5,167	1,053
มูลค่า (ล้านบาท)	30.94	36.73	12.38	8.56	2.15
					(ม.ก. - ต.ก. 50)
การส่งออก ปริมาณ (ตัน)	1,897	1,224	1,524	6,856	720
มูลค่า (ล้านบาท)	7.47	6.09	4.74	18.43	1.44
					(ม.ก. - ต.ก. 50)
2. ราคา (บาท/ตัน)	973.56	1,029.55	708.34	764.79	1,100.00
					(พ.ย.50)
3. ต้นทุน จ.สมุทรสาคร (บาท/ตัน)	655.00	665.00	694.50	695.00	733.00

4. สภาพปัญหา/สาเหตุ

4.1 ปริมาณผลผลิตออกสู่ตลาดมาก ในช่วงเดือนมีนาคม-เมษายน ราคา มักจะปรับลดลง

4.2 ต้นทุนการผลิตเกลือทะเลสูงขึ้น เช่น ค่าเชื้อเพลิง ค่าแรงงาน

4.3 ภาคอุตสาหกรรมมีความต้องการใช้เกลือสินเธาว์ทดแทนเกลือทะเลมากขึ้น เนื่องจากเกลือสินเธาว์มีคุณสมบัติที่เหมาะสมสำหรับการใช้ภายในอุตสาหกรรมมากกว่าเกลือทะเล

5. มาตรการแก้ไขในอดีต

ปี 2541 เกิดปัญหาราคาเกลือตกต่ำ คชก. ได้มีมติ (3 ก.พ.42) อนุมัติเงินทุนหมุนเวียนปลอดดอกเบี้ย จำนวน 60 ล้านบาท ให้สหกรณ์การเกษตรรณเกลือนำไปรับซื้อ/จำหน่ายเกลือจากเกษตรกรตันละ 887 บาท

ผลการดำเนินงานรับซื้อเกลือได้ 975 ตัน มูลค่า 0.680 ล้านบาท รับจำหน่ายเกลือได้ 36,810 ตัน มูลค่า 22.85 ล้านบาท และราคาเกลือได้ขยับตัวสูงขึ้น จากราคาเฉลี่ยตันละ 661.11 บาท ในเดือน ก.พ.42 เป็นต้นละ 2,038.89 บาท ในเดือน ธ.ค.42

6. สถานการณ์ปัจจุบัน

เป็นช่วงที่เกษตรกรเริ่มทำการผลิตเกลือฤดูกาลใหม่ คาดว่าผลผลิตจะออกสู่ตลาดประมาณปลายเดือน ธ.ค.50 โดยขณะนี้ปริมาณเกลือร่นเก่าออกสู่ตลาดลดลง ราคาใกล้เคียงเดือนก่อน

ราคาเกลือที่เกษตรกรขายได้

หน่วย : บาท/ตัน

ปี	ม.ค.	ก.พ.	มี.ค.	เม.ย.	พ.ค.	มิ.ย.	ก.ค.	ส.ค.	ก.ย.	ต.ค.	พ.ย.	ธ.ค.	เฉลี่ย
2541	511.11	466.67	488.89	450.00	388.89	416.67	433.33	466.67	494.45	477.78	500.00	522.22	936.07
2542	511.11	661.11	777.78	1,511.11	1,866.67	2,158.33	2,111.11	1,755.55	1,744.45	2,123.61	2,244.44	2,038.89	1,625.35
2543	1,388.89	944.44	1,238.89	1,246.89	1,677.78	2,040.74	2,044.44	1,761.11	1,633.33	1,811.11	1,777.78	1,744.45	1,609.15
2544	1,315.55	1,372.22	1,508.22	1,608.15	1,755.55	1,816.67	1,855.55	1,833.33	1,916.67	1,916.67	1,916.67	1,916.67	1,727.66
2545	1,556.67	1,333.33	1,324.45	1,266.30	1,146.85	1,250.00	1,266.67	1,305.25	1,333.33	1,333.33	1,289.44	1,265.00	1,305.89
2546	1,079.26	989.36	878.01	815.55	777.78	891.22	937.33	1,002.33	1,045.24	1,058.89	1,074.53	1,133.20	973.56
2547	944.38	1,152.67	1,147.19	913.69	963.89	1,062.99	1,111.25	1,066.67	1,073.34	1,035.54	950.69	932.33	1,029.55
2548	722.85	739.00	722.33	714.05	694.56	706.75	700.11	711.22	700.11	700.11	694.50	694.50	708.34
2549	800.17	796.17	787.75	789.00	708.36	666.67	711.11	753.33	777.77	766.67	781.665	838.76	764.79
2550	963.88	810.00	659.67	539.00	711.11	954.45	1,034.72	1,054.17	1,093.33	1,111.11	1,100.00		911.95

ที่มา : กรมส่งเสริมสหกรณ์และสำนักงานการค้าภายในจังหวัด

บาท/ตัน

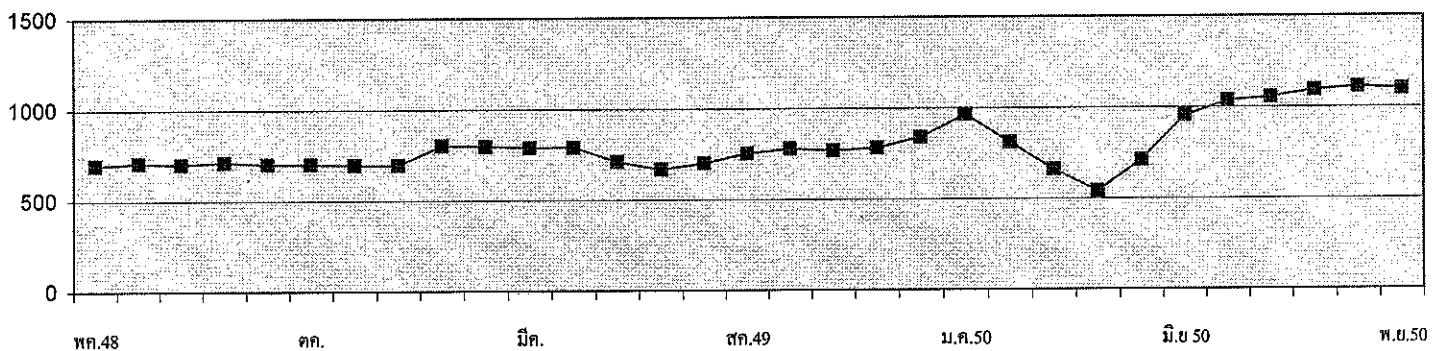

กรมการค้าภายใน กระทรวงพาณิชย์

ธันวาคม 2550

ถั่วเหลือง

1. ผลผลิตและความต้องการใช้ (ล้านตัน)	ปี 2547	ปี 2548	ปี 2549	ปี 2550	ปี 2551
1.1 ผลผลิตพืชน้ำมันโลก	335.090	381.650	391.650	406.410	391.320
1.2 ผลผลิตถั่วเหลือง					
1.2.1 โลก	186.531	215.689	220.438	235.573	221.592
1.2.2 ไทย	0.223	0.215	0.220	0.213	0.216
- ถั่วฤดูแล้ง	0.143	0.137	0.148	0.142	0.143
- ถั่วฤดูฝน	0.080	0.078	0.072	0.071	0.073
1.3 ความต้องการใช้	1.658	1.607	1.617	1.722 <small>(ม.ค.-ค.ค.50 = 1.275 ล้านตัน)</small>	1.724
1.4 นำเข้า	1.436	1.608	1.395	1.500	1.500
1.5 ส่งออก	0.0010	0.0012	0.0012	0.0012 <small>(ม.ค.-ค.ค.50 = 0.0008 ล้านตัน)</small>	0.0012
2. ต้นทุนการผลิต (บาท/กก.)	7.32	8.95	9.39	9.63	NA
3. ราคา (บาท/กก.)	ปี 2547	ปี 2548	ปี 2549	ต.ค. 50	พ.ย. 50
3.1 เกษตรกรขายได้					
- ชนิดกละ	11.26	10.72	10.49	10.95	12.46
3.2 ขายส่ง กทม.					
- เกรดแปรรูปผลิตภัณฑ์อาหาร	17.52	14.67	14.67	17.94	20.30
- เกรดผลิตอาหารสัตว์	16.20	13.88	13.71	15.90	17.82
- เกรดสกัดน้ำมัน	13.58	11.52	11.50	14.20	16.76
3.3 ซื้อขายล่วงหน้าตลาดชิคาโก (US.No.2)					
- บาท/กก.	11.13	9.01	8.26	12.29	13.23
- เหรียญสหรัฐ/ตัน	276.73	223.12	217.41	358.37	388.98

4. สภาพปัญหา/สาเหตุ

ผลผลิตเมล็ดถั่วเหลืองในประเทศไทยมีไม่เพียงพอกับความต้องการใช้ต้องนำเข้าจากต่างประเทศร้อยละ 87 เพื่อใช้ในอุตสาหกรรมการสกัดน้ำมันพืช การผลิตอาหารสัตว์ และการแปรรูปผลิตภัณฑ์อาหารต่าง ๆ

5. มาตรการแก้ไขปัญหา

การกำหนดนโยบายและมาตรการนำเข้าเมล็ดถั่วเหลือง เป็นอำนาจหน้าที่ของคณะกรรมการพืชน้ำมันและน้ำมันพืช ซึ่งได้รับการแต่งตั้งจากคณะรัฐมนตรี โดยมีรองนายกรัฐมนตรี (ที่นายกรัฐมนตรีมอบหมาย) เป็นประธาน ผู้แทนจากหน่วยราชการและเอกชนที่เกี่ยวข้อง เป็นกรรมการ เลขานุการสำนักงานเศรษฐกิจการเกษตร เป็นกรรมการและเลขานุการ (มติ ครม. 3 เม.ย.50)

นโยบายและมาตรการนำเข้าเมล็ดถั่วเหลือง ปี 2550/51

5.1 การนำเข้าภายใต้ต้องการการค้าโลก (WTO) ตามมติ ครม. 12 ก.ย.49 / คณะกรรมการพืช น้ำมันและน้ำมันพืช 5 ก.ย.49

1) ในโควตา ให้นำเข้าโดยไม่จำกัดปริมาณและช่วงเวลานำเข้า อกรนำเข้าร้อยละ 0 ผู้มีสิทธิ นำเข้ารวม 12 ราย ประกอบด้วย 6 สมาคม (สมาคมผู้ผลิตน้ำมันถั่วเหลืองและรำข้าว สมาคมผู้ผลิตอาหารสัตว์ไทย สมาคมผู้ผลิตไก่เพื่อส่งออกไทย สมาคมผู้เลี้ยงไก่เนื้อเพื่อการส่งออก สมาคมปศุสัตว์ไทย และสมาคมส่งเสริมผู้ใช้ วัตถุประสงค์อาหารสัตว์) และบริษัทแปรรูปอาหาร 6 บริษัท และมีเงื่อนไขผู้มีสิทธินำเข้าต้องรับซื้อเมล็ดถั่วเหลืองที่ ผลิตในประเทศจากเกษตรกรทั้งหมดตามคุณภาพมาตรฐาน และราคาที่กำหนด ดังนี้

- | | |
|------------------------|--|
| (1) เกรดสกัดน้ำมัน | ราคาไม่ต่ำกว่า 10.50 บาท/กก. ณ ไร่นา หรือ 11.50 บาท/กก. ณ กทม. |
| (2) เกรดผลิตอาหารสัตว์ | ราคาไม่ต่ำกว่า 11.00 บาท/กก. ณ ไร่นา หรือ 12.00 บาท/กก. ณ กทม. |
| (3) เกรดแปรรูปอาหาร | ราคาไม่ต่ำกว่า 13.00 บาท/กก. ณ ไร่นา หรือ 14.00 บาท/กก. ณ กทม. |

โดยต้องทำสัญญาการปฏิบัติตามเงื่อนไขดังกล่าว (5 ก.พ.50) ไว้กับกระทรวงเกษตรและสหกรณ์และกระทรวง พาณิชย์ ทั้งนี้ หากมีผู้ยื่นขอมิสิทธินำเข้ารายใหม่ให้อยู่ในดุลยพินิจของฝ่ายเลขานุการคณะกรรมการพืชน้ำมันฯ เป็นผู้พิจารณา

2) นอกโควตา กำหนดอกรนำเข้าร้อยละ 80

5.2 การนำเข้าภายใต้ ACMECS อกรนำเข้าร้อยละ 0 ให้ผู้มีสิทธินำเข้าต้องเป็นผู้มีสิทธินำเข้าในโควตา ภายใต้ WTO และต้องปฏิบัติตามเงื่อนไขการรับซื้อผลผลิตในประเทศตามที่กำหนด

5.3 การนำเข้าภายใต้เขตการค้าเสรีอาเซียน (AFTA) อกรนำเข้าร้อยละ 5

5.4 การนำเข้าภายใต้ความตกลงการค้าเสรีไทย - ออสเตรเลีย และไทย - นิวซีแลนด์ (FTA) อกร นำเข้าร้อยละ 0 ไม่จำกัดปริมาณนำเข้า

5.5 การนำเข้าทั่วไป (ไม่ใช่การนำเข้าตามที่กล่าว) กำหนดอกรนำเข้าร้อยละ 6 หรือ กก.ละ 0.30 บาท และต้องขออนุญาตนำเข้า

สำหรับ ปี 2551 ครม.มีมติ (2 ต.ค.50) เห็นชอบให้กำหนดนโยบายและมาตรการนำเข้าเช่นเดียวกับ ปี 2550 ตามมติคณะกรรมการพืชน้ำมันและน้ำมันพืช (21 ก.ย.50)

6. สถานการณ์

ขณะนี้ในช่วงถั่วเหลืองฤดูฝนทยอยออกสู่ตลาด ราคาเกษตรกรขายได้เฉลี่ยเดือนพฤศจิกายน 2550 สูงขึ้นจากเดือนก่อน เนื่องจากผลผลิตภาคเหนือที่มีคุณภาพดีขึ้นทยอยออกสู่ตลาด ราคาขายส่งตลาด กทม. สูงขึ้นจาก เดือนก่อน ซึ่งเป็นไปตามตลาดต่างประเทศ โดยราคาซื้อขายล่วงหน้าตลาดชิคาโกเฉลี่ยเดือนพฤศจิกายน 2550 สูงขึ้น จากเดือนก่อนร้อยละ 8.54 เนื่องจากความต้องการเมล็ดถั่วเหลืองเพื่อสกัดน้ำมันมีมากขึ้น ประกอบกับค่าเงินดอลลาร์ที่อ่อนตัวลง ทำให้ผู้ซื้อที่กำลังซื้อเมล็ดถั่วเหลืองมากขึ้น

สำนักส่งเสริมการค้าสินค้าเกษตร
กรมการค้าภายใน
ธันวาคม 2550

ราคาเมล็ดถั่วเหลือง

	มค.	กพ.	มีค.	เมย.	พค.	มิย.	กค.	สค.	กย.	ตค.	พย.	ธค.	เฉลี่ย
1. ราคาที่เกษตรกรขายได้ เมล็ดถั่วเหลืองชนิดคละ													
ปี 2544	9.14	9.46	9.92	9.31	9.68	9.92	10.00	9.06	9.92	9.94	10.10	9.72	9.32
ปี 2545	9.48	9.67	10.03	9.87	10.09	11.36	-	10.59	10.06	10.01	10.17	10.41	10.39
ปี 2546	10.36	10.16	10.06	9.74	9.77	10.10	-	10.12	10.44	9.73	11.10	11.64	10.21
ปี 2547	11.33	-	14.29	15.28	14.91	-	-	10.75	10.64	9.79	11.63	12.03	11.26
ปี 2548	13.00	11.35	11.07	11.23	10.15	10.15	11.70	10.90	9.85	9.23	10.10	10.19	10.72
ปี 2549	-	-	10.37	10.13	10.04	-	10.35	10.35	11.17	10.95	10.59	11.19	10.49
ปี 2550	-	-	10.85	10.49	10.32	9.75	-	12.00	11.94	10.95	12.46	-	11.10
2. ราคาขายส่ง เมล็ดถั่วเหลืองเกรดแปรรูปผลิตภัณฑ์อาหาร ตลาด กทม.													
ปี 2544	14.50	14.50	14.02	14.50	14.50	14.50	14.50	14.50	14.50	14.50	14.50	14.50	14.46
ปี 2545	14.50	14.63	15.00	15.00	15.00	15.00	15.00	15.00	15.00	15.00	15.00	15.00	14.93
ปี 2546	15.16	15.50	15.50	14.67	14.25	14.30	14.82	15.50	15.02	14.63	15.36	15.50	15.02
ปี 2547	16.00	16.50	17.77	19.70	19.75	19.54	19.25	18.25	16.75	16.45	15.50	14.75	17.52
ปี 2548	14.88	15.25	15.25	15.25	14.76	14.38	14.38	14.70	14.47	14.25	14.25	14.25	14.67
ปี 2549	14.25	14.34	14.38	14.38	14.38	14.56	14.75	14.75	14.75	15.07	15.50	14.95	14.67
ปี 2550	15.04	15.25	15.25	15.16	14.75	14.75	14.75	14.99	16.64	17.94	20.30	-	15.89
3. ราคาขายส่ง เมล็ดถั่วเหลืองเกรดผลิตภัณฑ์อาหารสัตว์ ตลาด กทม.													
ปี 2546	-	-	-	-	-	-	-	-	-	13.04	14.36	14.50	13.97
ปี 2547	15.00	15.50	16.50	17.70	17.75	17.75	17.75	17.00	15.75	15.45	14.50	13.75	16.20
ปี 2548	13.88	14.25	14.25	14.25	13.84	13.63	13.63	14.06	13.84	13.63	13.63	13.63	13.88
ปี 2549	13.63	13.71	13.75	13.75	13.75	13.75	13.75	13.75	13.75	13.75	13.75	13.38	13.71
ปี 2550	13.32	13.38	13.38	13.31	13.00	13.00	13.00	13.28	14.85	15.90	17.85	-	14.02
4. ราคาขายส่ง เมล็ดถั่วเหลืองเกรดสกัดน้ำมัน ความชื้น 13.0% ตลาด กทม.													
ปี 2544	11.25	11.25	11.25	11.25	11.25	11.25	11.25	11.25	11.25	11.25	11.25	11.25	11.25
ปี 2545	11.25	11.45	12.00	12.00	12.00	12.00	12.00	12.00	12.00	12.00	12.00	12.00	11.89
ปี 2546	12.00	12.00	12.00	11.33	11.00	11.00	11.00	11.00	11.00	11.08	13.14	14.50	11.75
ปี 2547	13.38	13.38	14.56	16.66	16.52	15.59	14.79	11.75	11.75	11.45	11.49	11.63	13.58
ปี 2548	11.61	11.38	11.67	12.03	11.85	11.63	11.63	11.60	11.31	11.18	11.18	11.18	11.52
ปี 2549	11.50	11.50	11.50	11.50	11.50	11.50	11.50	11.50	11.50	11.50	11.50	11.50	11.50
ปี 2550	11.50	11.60	11.85	11.63	11.63	11.75	11.80	11.98	12.98	14.20	16.76	-	12.52
5. ราคาซื้อขายล่วงหน้าเมล็ดถั่วเหลือง ตลาดชิคาโก													
ปี 2544	7.57	7.16	7.23	7.23	7.46	7.72	8.56	8.21	7.23	7.20	7.24	7.05	7.49
ปี 2545	7.06	7.03	7.34	7.46	7.59	7.83	8.62	8.8	8.94	8.75	9.12	9.04	8.13
ปี 2546	8.95	9.01	9.01	9.53	9.84	9.59	8.94	8.69	9.40	10.72	11.19	11.28	9.68
ปี 2547	11.8	12.39	14.29	14.37	14.12	13.11	11.88	9.39	8.58	8.01	7.93	7.72	11.13
ปี 2548	7.62	7.62	9.01	9.07	9.31	10.44	10.60	9.51	8.73	8.65	8.69	8.91	9.01
ปี 2549	8.50	8.47	8.31	7.96	8.27	8.32	8.28	7.69	7.48	8.14	8.94	8.74	8.26
ปี 2550	9.24	9.97	9.76	9.47	9.74	10.51	10.59	10.60	11.95	12.29	13.23	-	10.67
ราคาซื้อขายล่วงหน้าเมล็ดถั่วเหลือง ตลาดชิคาโก (เหรียญสหรัฐ/ตัน)													
ปี 2544	175.02	167.45	164.38	158.54	163.63	170.21	187.22	182.27	172.38	160.62	162.58	160.12	168.70
ปี 2545	160.05	160.06	168.88	171.34	176.65	185.35	208.75	208.06	208.22	200.08	210.16	208.21	188.82
ปี 2546	208.66	209.61	210.22	221.71	232.56	229.77	213.39	208.13	231.70	268.98	279.72	283.18	233.14
ปี 2547	300.89	315.95	361.47	363.76	347.87	320.64	289.76	225.76	206.42	193.47	196.26	198.56	276.73
ปี 2548	195.88	197.56	232.94	228.74	233.42	254.79	253.32	230.40	212.05	211.20	210.87	216.26	223.12
ปี 2549	213.99	214.34	212.68	209.01	217.32	216.49	217.23	203.82	199.28	217.42	243.97	243.34	217.41
ปี 2550	256.08	278.01	277.25	270.56	280.28	302.80	313.27	308.98	347.54	358.37	388.98	-	307.47

ที่มา : 1.สำนักงานเศรษฐกิจการเกษตรเฉลี่ยทั้งปีแบบล่วงหน้าหนักจำนวนผลผลิต , 2-4 กรมการค้าภายใน, 5-6 Chicago Board of Trade

ปริมาณการนำเข้าและส่งออกเมล็ดถั่วเหลือง													หน่วย : ตัน
	มค.	กพ.	มีค.	เมย.	พค.	มิย.	กค.	สค.	กย.	ตค.	พย.	ธค.	รวม
ปริมาณนำเข้า													
ปี 2543	18	63,841	122,315	111,104	61,144	114,921	123,983	150,758	83,238	66,519	115,228	307,333	1,320,402
ปี 2544	20,395	16,500	26,021	102,044	129,298	154,313	123,734	141,078	92,764	177,766	99,545	279,766	1,363,224
ปี 2545	79,009	-	217,999	57,748	66,988	186,634	138,003	154,184	36,239	134,073	211,029	246,651	1,528,557
ปี 2546	7,386	159,043	128,068	121,630	260,996	211,922	181,706	80,109	190,225	66,768	129,679	152,117	1,689,649
ปี 2547	173,084	601	2	329	163,317	198,933	184,438	147,114	42,911	229,980	63,979	231,113	1,435,803
ปี 2548	196	2,390	131,368	139,493	182,376	230,410	75,991	186,633	112,192	67,333	184,715	294,686	1,607,784
ปี 2549	3	67,160	25,352	143,170	39,463	228,006	160,805	150,182	140,289	80,128	144,716	215,967	1,395,242
ปี 2550	86,713	209,677	94,740	59,587	185,513	152,423	79,486	82,853	220,544	103,684	-	-	1,275,220
ปริมาณส่งออก													
ปี 2543	3	3	7	24	30	4	100	197	43	67	73	67	618
ปี 2544	50	28	35	28	25	62	3	3	38	13	2	48	335
ปี 2545	44	17	3	49	37	28	44	280	221	45	41	26	835
ปี 2546	53	32	107	71	77	83	34	3	20	18	24	48	570
ปี 2547	107	34	9	10	203	41	114	149	12	29	115	151	974
ปี 2548	68	109	131	102	123	103	126	51	65	98	65	181	1,224
ปี 2549	47	65	121	181	140	55	184	79	126	32	118	86	1,235
ปี 2550	219	80	77	53	147	106	-	64	5	24	-	-	776

ที่มา : กรมศุลกากร : ปี 2543-2549 พิกัด 1201001000 และ 1201009001 : ปี 2550 พิกัด 1201009001 1201001000 และ 12010090090

กากถั่วเหลือง

1. ผลผลิตและความต้องการใช้ (ล้านตัน)	ปี 2547	ปี 2548	ปี 2549	ปี 2550	ปี 2551
1.1 ผลผลิตโลก	128.578	138.744	145.549	153.688	161.311
1.2 ผลผลิตในประเทศ	0.875	0.931	0.774	0.823	0.824
- จากเมล็ดในประเทศ	0.088	0.085	0.087	0.084	0.085
- จากเมล็ดนำเข้า	0.787	0.846	0.687	0.739	0.739
1.3 ความต้องการใช้	2.137	2.815	2.949	2.992	3.113
1.4 นำเข้า	1.262	1.881	2.174	2.165	2.285
			(ม.ค.-ต.ค.50 = 1.844 ล้านตัน)		
2. ราคา (บาท/กก.)	ปี 2547	ปี 2548	ปี 2549	ต.ค.50	พ.ย.50
2.1 ขายส่ง กทม					
- กากถั่วเหลืองในประเทศ					
- จากเมล็ดใน โปรตีน 44-48%	13.51	11.80	10.79	-	-
- จากเมล็ดนำเข้า โปรตีน 42-45%	12.75	11.37	10.36	14.58	15.61
- กากถั่วเหลืองนำเข้า					
- โปรตีน 46-48%	13.61	11.68	10.95	14.31	15.29
- โปรตีน 42-45%	11.50	10.92	10.12	13.64	14.60
2.2 ซื้อขายล่วงหน้า ตลาดชิคาโก					
- บาท/กก.	10.35	8.32	7.37	10.30	10.72
- เหรียญสหรัฐ/ตัน	257.32	205.86	197.61	300.42	315.24

3. สภาพปัญหา/สาเหตุ

ผลผลิตกากถั่วเหลืองในประเทศมีไม่เพียงพอต่อความต้องการใช้ ต้องนำเข้าจากต่างประเทศร้อยละ 90 ทั้งในรูปของกากถั่วเหลืองและเมล็ดถั่วเหลือง

4. มาตรการแก้ไขปัญหา

การกำหนดนโยบายและมาตรการนำเข้ากากถั่วเหลือง เป็นอำนาจหน้าที่ของคณะกรรมการนโยบาย-อาหาร ซึ่งได้รับการแต่งตั้งจากคณะรัฐมนตรี โดยมี รัฐมนตรีว่าการกระทรวงพาณิชย์ เป็นประธาน รัฐมนตรีช่วยว่าการกระทรวงพาณิชย์ กระทรวงเกษตรและสหกรณ์ กระทรวงการคลัง กระทรวงอุตสาหกรรม และกระทรวงมหาดไทย เป็นกรรมการ อธิบดีกรมการค้าภายใน เป็นเลขานุการ (มติ ครม. 3 ม.ค.50)

นโยบายและมาตรการนำเข้ากากถั่วเหลือง ปี 2550

4.1 การนำเข้าภายใต้องค์การการค้าโลก (WTO) มติคณะกรรมการนโยบายอาหาร (13 พ.ย.49) และมติ ครม. (12 ธ.ค.49)

1) ในโควตา ให้นำเข้าได้โดยไม่จำกัดปริมาณและช่วงเวลานำเข้า อากรนำเข้าร้อยละ 4 ผู้มีสิทธินำเข้า ได้แก่ ผู้มีสิทธินำเข้าเดิม ประกอบด้วย 7 สมาคม (สมาคมผู้ผลิตอาหารสัตว์ไทย สมาคมผู้ผลิตไก่เพื่อส่งออกไทย สมาคม ผู้เลี้ยงไก่เนื้อเพื่อการส่งออก สมาคมผู้เลี้ยงเป็ดเพื่อการค้าและการส่งออก สมาคมปศุสัตว์ไทย สมาคม ส่งเสริมการเลี้ยงไก่แห่งประเทศไทย ในพระบรมราชูปถัมภ์ และสมาคมส่งเสริมผู้ใช้วัตถุดิบอาหารสัตว์) และมีเงื่อนไข ผู้มีสิทธินำเข้าต้องรับซื้อกากถั่วเหลืองที่ผลิตจากเมล็ดในประเทศของโรงงานสกัดน้ำมันพืชทั้งหมดในราคาที่กำหนด (ไม่ต่ำกว่า กก.ละ 9.85 บาท ณ หน้าโรงงานสกัดน้ำมันพืช) โดยต้องทำสัญญาการปฏิบัติตามเงื่อนไขดังกล่าวไว้กับ กระทรวงพาณิชย์และกระทรวงเกษตรและสหกรณ์ ทั้งนี้ หากมีผู้ยื่นขอมีสิทธินำเข้ารายใหม่ให้อยู่ในดุลยพินิจของ คณะกรรมการนโยบายอาหารพิจารณาตามความจำเป็นและเหมาะสม

2) นอกโควตา กำหนดอกรนำเข้าร้อยละ 119

4.2 การนำเข้าภายใต้เขตการค้าเสรีอาเซียน (AFTA) กำหนดอกรนำเข้าร้อยละ 5

4.3 การนำเข้าภายใต้ความตกลงการค้าเสรีไทย-ออสเตรเลียและไทย-นิวซีแลนด์ (FTA) กำหนดอกรนำเข้าร้อยละ 0

4.4 การนำเข้าทั่วไป กำหนดอกรนำเข้าร้อยละ 6 และค่าธรรมเนียมพิเศษ ต้นละ 2,519 บาท

สำหรับปี 2551 ครม.มีมติ (25 ก.ย.50) เห็นชอบให้กำหนดนโยบายและมาตรการนำเข้าเช่นเดียวกับ ปี 2550 ตาม มติคณะกรรมการนโยบายอาหาร (17 ก.ย.50) โดยปรับเปลี่ยนเฉพาะการเปิดตลาดตามความตกลงหุ้นส่วนเศรษฐกิจ ไทย-ญี่ปุ่น (JTEPA) ให้เป็นไปตามข้อผูกพันการเปิดตลาด

5. การดำเนินการกำกับดูแล ปี 2550/51

คณะรัฐมนตรีได้มีมติในคราวประชุมเมื่อวันที่ 12 ธันวาคม 2549 เห็นชอบนโยบายและมาตรการนำเข้า วัตถุดิบอาหารสัตว์ปี 2550 ตามมติคณะกรรมการนโยบายอาหาร ครั้งที่ 2/2549 เมื่อวันที่ 13 พฤศจิกายน 2549 และแต่งตั้ง คณะอนุกรรมการกำกับดูแลวัตถุดิบอาหารสัตว์ ปี 2550 เมื่อวันที่ 18 ธันวาคม 2549 เพื่อกำกับดูแลผู้มีสิทธินำเข้า วัตถุดิบอาหารสัตว์ให้ปฏิบัติตามเงื่อนไขที่กำหนด โดยดำเนินการให้มีการลงนามในสัญญาการรับซื้อกากถั่วเหลือง ปี 2550 ระหว่างกระทรวงพาณิชย์ และกระทรวงเกษตรและสหกรณ์ กับกลุ่มผู้มีสิทธินำเข้ากากถั่วเหลือง เมื่อวันที่ 1 มีนาคม 2550 (ประชุมคณะอนุฯ ปี 2549 ครั้งที่ 2/2549 เมื่อ 21 ส.ค.49 เพื่อกำหนดแนวทางการกำหนดนโยบายฯ ปี 2550 และนำเสนอ คณะกรรมการฯ นโยบายอาหารคราวประชุม ครั้งที่ 1/2550 เมื่อ 11 ก.ย.49 แต่เนื่องจากมีการปฏิรูปการปกครอง (19 ก.ย.49) ทำให้คณะรัฐมนตรีสิ้นสุดลง ประชุมคณะอนุฯ ปี 2550 ครั้งที่ 1/2550 เมื่อ 18 ม.ค.50 เพื่อพิจารณาร่างสัญญาการรับซื้อกากฯ และการกำกับดูแลและติดตามการรับซื้อกากฯ ปี 2550)

สำหรับปี 2551 ครม.มีมติ (25 ก.ย.50) เห็นชอบให้กำหนดนโยบายและมาตรการนำเข้าเช่นเดียวกับ ปี 2550 ตาม มติคณะกรรมการนโยบายอาหาร (17 ก.ย.50) แต่งตั้งคณะอนุกรรมการกำกับดูแลวัตถุดิบอาหารสัตว์ เมื่อวันที่ 3 ต.ค.50 และมีการลงนามสัญญาการรับซื้อกากถั่วเหลืองปี 2551 เมื่อวันที่ 7 ธ.ค.50

6. สถานการณ์

ขณะนี้กากถั่วเหลืองจากเมล็ดในประเทศไม่มีจำหน่ายในท้องตลาด ราคากากถั่วเหลืองที่ผลิตในประเทศ และกากนำเข้าเฉลี่ยเดือนพฤศจิกายน 2550 สูงขึ้นจากเดือนก่อน ซึ่งเป็นไปตามราคาตลาดต่างประเทศ โดยราคาตลาดชิคาโก สูงขึ้นจากเดือนก่อนร้อยละ 4.93 เนื่องจากความต้องการเมล็ดถั่วเหลืองของโลกเพื่อใช้ผลิตกากและสกัดน้ำมันสูงขึ้น โดยกระทรวงเกษตรของสหรัฐฯ คาดว่าความต้องการใช้กากถั่วเหลืองโลกปี 2550/51 สูงขึ้นจากปีก่อนร้อยละ 5.27 ประกอบกับการส่งออกกากถั่วเหลืองของโลกที่สูงขึ้นจากปีก่อนร้อยละ 6.35 และค่าเงินดอลลาร์ที่อ่อนตัวลง ทำให้ผู้ซื้อ มีกำลังการซื้อเพิ่มขึ้นด้วย

ราคาากถั่วเหลือง

หน่วย:บาท/กก.

	มค.	กพ.	มีค.	เมย.	พค.	มิย.	กค.	สค.	กย.	ตค.	พย.	ธค.	เฉลี่ย
1. ราคาขายส่ง กากถั่วเหลืองผลิตในประเทศจากเมล็ดในประเทศ ไปร่ตั้น 44-48% ณ หน้าโรงงานสกัดน้ำมัน ตลาด กทม.													
ปี 2544	11.10	11.23	11.17	11.13	11.05	10.92	11.01	11.05	10.81	10.57	10.29	10.08	10.87
ปี 2545	10.37	10.45	10.26	10.14	10.25	10.24	10.48	10.48	10.55	10.38	10.34	10.59	10.38
ปี 2546	10.65	11.06	11.25	11.39	11.47	11.58	11.49	11.15	11.15	11.59	13.20	13.04	11.58
ปี 2547	13.74	13.94	15.29	16.53	15.90	14.17	13.63	12.75	11.75	11.29	11.40	11.70	13.51
ปี 2548	11.70	11.70	12.35	12.35	12.29	12.42	12.26	11.79	11.45	11.29	11.16	10.80	11.80
ปี 2549	10.84	10.46	10.80	11.33	10.98	10.80	10.89	10.76	10.57	10.50	10.75	10.75	10.79
ปี 2550	10.92	11.21	11.50	11.42	11.30	11.43	11.77	12.05	12.65	-	-	-	10.43
2. ราคาขายส่ง กากถั่วเหลืองผลิตในประเทศจากเมล็ดนำเข้า ไปร่ตั้น 42-45% ณ หน้าโรงงานสกัดน้ำมัน ตลาด กทม.													
ปี 2544	10.70	10.86	10.79	10.86	10.63	10.62	10.53	10.69	10.31	10.12	9.80	9.51	10.45
ปี 2545	9.74	9.66	9.43	9.39	9.55	9.67	9.91	9.87	9.92	9.61	9.51	9.69	9.66
ปี 2546	9.78	10.21	10.73	10.87	10.95	10.76	10.41	10.00	10.13	11.17	12.48	12.38	10.82
ปี 2547	12.98	13.24	14.53	15.79	15.11	13.62	12.85	11.44	11.18	10.72	10.69	10.85	12.75
ปี 2548	10.85	11.07	11.81	11.95	11.84	12.06	11.85	11.45	11.10	10.90	10.92	10.60	11.37
ปี 2549	10.64	10.26	10.53	10.93	10.48	10.25	10.32	10.02	10.01	10.20	10.30	10.40	10.36
ปี 2550	10.54	10.78	11.05	10.97	10.85	11.01	11.37	11.65	12.52	14.58	15.61	-	11.90
3. ราคาขายส่ง กากถั่วเหลืองนำเข้าจากต่างประเทศ ไปร่ตั้น 46-48% ณ โกดังผู้นำเข้า ตลาด กทม.													
ปี 2544	-	10.60	10.51	10.38	10.20	10.15	-	-	-	-	-	-	10.37
ปี 2545	-	9.58	9.30	9.17	9.32	-	-	-	-	-	-	-	9.34
ปี 2546	-	10.35	10.40	10.35	11.25	11.22	10.83	10.57	10.71	10.75	-	-	10.71
ปี 2547	13.37	13.07	14.02	15.49	15.35	14.69	14.71	-	11.97	11.73	11.65	-	13.61
ปี 2548	-	10.98	11.37	11.53	11.53	12.44	12.24	12.10	11.90	11.76	-	10.95	11.68
ปี 2549	10.95	-	-	-	-	-	-	-	-	-	-	-	10.95
ปี 2550	-	10.94	11.10	11.04	10.95	11.08	11.46	11.80	12.50	14.31	15.29	-	12.05
4. ราคาขายส่ง กากถั่วเหลืองนำเข้าจากต่างประเทศ ไปร่ตั้น 42-45% ณ โกดังผู้นำเข้า ตลาด กทม.													
ปี 2544	10.33	10.35	-	-	-	9.75	9.94	10.16	9.79	9.39	9.05	8.83	9.73
ปี 2545	9.28	9.34	-	-	-	9.21	9.59	9.53	9.46	8.93	8.82	9.08	9.25
ปี 2546	9.23	9.60	9.65	-	-	-	10.11	9.85	9.89	10.64	12.19	12.08	10.36
ปี 2547	12.15	-	-	-	-	13.35	12.93	11.39	10.94	10.43	10.37	10.45	11.50
ปี 2548	10.45	10.45	-	-	11.38	11.72	11.48	11.11	10.85	10.70	10.65	10.45	10.92
ปี 2549	10.45	10.13	10.35	10.71	10.31	10.15	10.14	9.70	9.68	9.89	9.97	10.00	10.12
ปี 2550	10.14	10.35	10.55	10.51	10.45	10.56	10.89	11.16	11.85	13.64	14.60	-	11.34
5. ราคาซื้อขายล่วงหน้ากากถั่วเหลือง ตลาดชิคาโก													
ปี 2544	8.51	7.64	7.45	7.70	8.12	8.39	8.87	8.49	7.70	7.95	7.91	7.32	8.00
ปี 2545	7.46	7.26	7.58	7.66	7.71	7.85	8.42	8.50	8.60	8.11	7.98	7.90	7.92
ปี 2546	7.93	8.27	8.20	8.60	9.07	8.79	8.38	8.28	8.85	9.79	10.52	10.18	8.91
ปี 2547	10.92	11.20	13.14	13.60	13.47	12.75	11.93	8.82	7.59	7.10	6.90	6.83	10.35
ปี 2548	6.83	6.89	8.03	8.33	8.71	9.89	9.99	8.98	7.99	7.64	7.93	8.63	8.32
ปี 2549	8.03	7.84	7.52	7.26	7.35	7.53	7.14	6.64	6.66	7.25	7.85	7.39	7.37
ปี 2550	8.02	8.75	8.43	7.78	7.85	8.64	8.54	8.64	9.93	10.30	10.72	-	8.87
6. ราคาซื้อขายล่วงหน้ากากถั่วเหลือง ตลาดชิคาโก (เหรียญสหรัฐ/ตัน)													
ปี 2544	196.67	178.62	169.39	168.98	178.04	185.04	194.00	188.48	183.48	177.39	177.77	166.37	180.35
ปี 2545	169.10	165.33	174.24	175.93	179.58	185.83	203.92	200.94	200.24	185.50	183.88	181.89	183.87
ปี 2546	184.87	192.42	191.30	200.13	214.17	210.60	199.93	198.32	218.13	245.71	262.95	255.64	214.51
ปี 2547	278.47	285.66	332.25	344.32	331.91	311.68	291.01	212.15	182.68	171.55	170.55	175.55	257.32
ปี 2548	175.58	178.54	207.64	210.27	218.26	241.19	238.80	217.60	194.03	186.63	192.34	209.41	205.86
ปี 2549	201.96	198.43	192.43	190.59	193.24	195.94	187.27	175.91	177.59	193.76	214.22	205.88	193.94
ปี 2550	222.30	244.10	239.53	222.05	225.84	249.01	252.51	251.82	288.77	300.42	315.24	-	255.60

ที่มา : 1-4 กรมการค้าภายใน 5-6 Chicago Board of Trade

ปริมาณการนำเข้ากากถั่วเหลือง

หน่วย : ตัน

	มค.	กพ.	มีค.	เมย.	พค.	มิย.	กค.	สค.	กย.	ตค.	พย.	ธค.	รวม
ปี 2543	48,334	145,815	118,209	71,102	103,181	132,753	124,918	146,726	151,453	72,582	68,795	128,366	1,312,234
ปี 2544	56,985	76,068	204,634	82,597	144,558	112,103	143,957	167,218	162,478	176,758	172,668	61,607	1,561,630
ปี 2545	52,511	86,923	111,874	213,378	60,483	225,535	100,715	167,101	284,390	123,793	140,831	185,317	1,755,550
ปี 2546	-	141,137	132,448	103,839	147,535	245,150	115,420	151,604	175,116	156,253	243,999	305,372	1,917,874
ปี 2547	79,535	99,554	105,692	42,991	35,202	144,681	170,603	87,131	161,798	186,819	76,094	72,161	1,262,261
ปี 2548	95,830	89,387	194,420	117,842	135,811	250,664	181,816	158,528	210,939	116,632	155,118	174,430	1,881,417
ปี 2549	79,337	161,812	123,787	142,714	172,415	232,506	184,873	281,956	224,953	289,976	113,444	166,428	2,174,201
ปี 2550	185,316	175,572	185,985	151,535	155,278	272,222	196,013	156,859	213,187	152,380	-	-	1,844,348

ที่มา : กรมศุลกากร : ปี 2543-2549 พิกัด 2304000008 : ปี 2550 พิกัด 2304000000

\\71MyDoen4\รายเดือน F:\ราคาขายเดือน.43-50

ปลาป่น

1. ผลผลิตและการใช้ (ล้านตัน)	ปี 2547	ปี 2548	ปี 2549	ปี 2550	ปี 2551
1.1 ผลผลิตโลก	5.290	5.660	4.830	4.960	5.500
1.2 ผลผลิตในประเทศ	0.541	0.473	0.461	0.470	0.480
1.3 ความต้องการใช้	0.532	0.451	0.440	0.450	0.480
1.4 นำเข้า	0.010	0.006	0.006	0.006	0.006
1.5 ส่งออก	0.019	0.028	0.075	0.075	0.075
			(ม.ก.-ต.ค.50 = 0.004 ล้านตัน)		
			(ม.ก.-ต.ค.50 = 0.048 ล้านตัน)		
2. ราคา (บาท/กก.)	ปี 2547	ปี 2548	ปี 2549	ต.ค.50	พ.ย.50
2.1 ปลาเม็ด - ดี (สด)	4.57	4.81	5.42	5.19	5.20
- รong (ไม่สด)	3.76	4.15	4.61	4.08	4.11
2.2 ปลาป่น โปรตีน 60%ขึ้นไป กลิ่นเบอร์ 1	23.75	22.65	28.29	26.50	26.62
2.3 ปลาป่น โปรตีน 60%ลงมา กลิ่นเบอร์ 2	22.21	20.62	25.73	22.60	23.12
กลิ่นเบอร์ 3	21.67	19.89	23.69	21.60	22.12
2.4 ปลาป่นตลาดต่างประเทศโปรตีน 60% F.O.B.	23.77	25.65	37.72	25.06	25.27
2.5 ปลาป่นตลาดต่างประเทศ(US\$: ton) F.O.B.	639.13	716.84	1,108.64	824.55	837.95

3. สภาพปัญหา/สาเหตุ

ผลผลิตปลาป่นคุณภาพดี (โปรตีนร้อยละ 60 ขึ้นไป) ของประเทศไทย มีเพียงร้อยละ 20 ของผลผลิตไม่เพียงพอกับความต้องการใช้ ต้องนำเข้าจากต่างประเทศเพื่อใช้ในอุตสาหกรรมการผลิตอาหารสัตว์และเพาะเลี้ยงสัตว์น้ำ

4. มาตรการแก้ไขปัญหา

นโยบายและมาตรการนำเข้าปลาป่น ปี 2550 มติคณะกรรมการนโยบายอาหาร (13 พ.ย.49) และมติ ครม. (12 ธ.ค.49)

4.1 ปลาป่นโปรตีนร้อยละ 60 ขึ้นไป ให้นำเข้าโดยไม่จำกัดปริมาณ และช่วงเวลานำเข้า

1) การนำเข้าทั่วไป กำหนดอกรนำเข้าร้อยละ 10 และอกรพิเศษอีกร้อยละ 50 ของอกรนำเข้า (รวมเป็นอกรนำเข้าทั้งสิ้น ร้อยละ 15)

2) การนำเข้าภายใต้เขตการค้าเสรีอาเซียน (AFTA) กำหนดอกรนำเข้าร้อยละ 5 (พิกัด 2301.20.0000)

3) การนำเข้าตามความตกลงการค้าเสรีไทย-ออสเตรเลีย และ ไทย-นิวซีแลนด์ (FTA) กำหนดอกรนำเข้าร้อยละ 6 (พิกัด 2301.20.0032 และพิกัด 2301.20.0000)

4) การนำเข้าตามความตกลงการค้าเสรีอาเซียน-จีน กำหนดอกรนำเข้าร้อยละ 8 (พิกัด 2301.20.0099)

4.2 ปลาปน โปรตีนต่ำกว่าร้อยละ 60 ต้องขออนุญาตนำเข้า

1) การนำเข้าทั่วไป กำหนดอากรนำเข้าร้อยละ 6 (พิกัด 2301.20.0001) ร้อยละ 10 (พิกัด 2301.20.0029) และต้องขออนุญาตนำเข้า

2) การนำเข้าตามความตกลงการค้าเสรี ไทย-ออสเตรเลีย กำหนดอากรร้อยละ 6 (พิกัด 2301.20.0001 และ 2301.20.0069)

3) การนำเข้าตามความตกลงการค้าเสรีอาเซียน-จีน กำหนดอากรนำเข้าร้อยละ 5 (พิกัด 2301.20.0001) สำหรับ ปี 2551 ครม.มีมติ (25 ก.ย.50) เห็นชอบให้กำหนดนโยบายและมาตรการนำเข้าเช่นเดียวกับ ปี 2550 ตามมติคณะกรรมการนโยบายอาหาร (17 ก.ย.50) โดยปรับเปลี่ยนเฉพาะอัตราอากรนำเข้าภายใต้ FTA ไทย-ออสเตรเลีย ให้เป็นไปตามข้อผูกพันการเปิดตลาด รวมทั้งการเปิดตลาดตามความตกลงหุ้นส่วนเศรษฐกิจ ไทย-ญี่ปุ่น (JTEPA) ด้วย

การกำกับดูแล

กระทรวงพาณิชย์ ได้แต่งตั้งคณะกรรมการไตรภาคีด้านการตลาดสินค้าปลาแปดและปลาปน (13 ธ.ค.42) เพื่อพิจารณากำหนดแนวทางในการส่งเสริมและพัฒนาด้านการตลาด รวมทั้งรักษาเสถียรภาพราคาสินค้าปลาแปดและปลาปนให้เป็นไปอย่างมีประสิทธิภาพ โดยมี อธิบดีกรมการค้าภายใน เป็นประธาน และมีผู้แทนจากหน่วยงานราชการและเอกชนที่เกี่ยวข้อง (กรมประมง กรมเศรษฐกิจการพาณิชย์ กรมส่งเสริมการค้าระหว่างประเทศ กรมการค้าต่างประเทศ สมาคมการประมงแห่งประเทศไทย สมาคมผู้ผลิตปลาปนไทย สมาคมผู้ผลิตอาหารสัตว์ไทย) ร่วมเป็นกรรมการ

4. สถานการณ์

ราคาปลาแปดและปลาปน เฉลี่ยเดือนพฤศจิกายน 2550 สูงขึ้นจากเดือนก่อน เนื่องจากเป็นช่วงมรสุม ปริมาณวัตถุดิบออกสู่ตลาดน้อย และราคาตลาดต่างประเทศเฉลี่ยเดือนพฤศจิกายน 2550 สูงขึ้นจากเดือนก่อน ร้อยละ 1.63 เนื่องจากความต้องการใช้ปลาปน โดยเฉพาะจากจีน ซึ่งเป็นผู้นำเข้ารายใหญ่ มีมากขึ้น โดยฤดูการจับปลาฤดูใหม่ของเปรูจะเริ่มประมาณต้นเดือนธันวาคม 2550

สำนักส่งเสริมการค้าสินค้าเกษตร
กรมการค้าภายใน
ธันวาคม 2550

ราคาปลาเบ็ด และปลาปน

	มค.	กพ.	มีค.	เมย.	พค.	มิย.	กค.	สค.	กย.	ตค.	พย.	ธค.	เฉลี่ย
1. ราคาปลาเบ็ด (ดี/สด)													
2546	3.77	4.02	4.23	4.27	4.35	4.36	4.26	4.27	4.28	4.22	4.34	4.30	4.22
2547	4.25	3.45	3.94	4.30	4.39	4.71	4.90	4.93	5.28	5.07	4.87	4.71	4.57
2548	4.75	4.73	4.76	5.11	4.90	4.74	4.72	4.76	4.91	4.84	4.72	4.80	4.81
2549	4.81	4.91	5.13	5.16	5.38	5.77	5.79	6.11	6.04	5.50	5.22	5.24	5.42
2550	5.23	5.15	5.20	5.20	5.19	5.00	4.85	4.98	5.12	5.19	5.20		5.12
2. ราคาปลาเบ็ด (รอง/ไม่สด)													
2547	3.51	2.79	3.23	3.54	3.62	3.87	3.87	4.11	4.37	4.35	3.84	4.01	3.76
2548	4.12	4.11	4.13	4.48	3.97	4.13	4.12	4.17	4.24	4.15	4.04	4.10	4.15
2549	4.12	4.16	4.27	4.29	4.22	4.82	5.07	5.36	5.26	4.79	4.50	4.42	4.61
2550	4.36	4.08	4.26	4.28	4.24	4.06	3.83	3.87	3.94	4.08	4.11		4.10
3. ราคาขายส่ง ปลาปนโปรตีน 60% ขึ้นไป กลิ่นเบอร์ 1 ตลาด กทม.													
2546	20.63	22.47	21.43	21.21	21.10	21.92	20.98	22.23	21.67	20.64	22.38	21.48	21.51
2547	20.92	18.51	22.60	24.77	24.67	25.89	26.17	26.23	26.55	23.02	22.30	23.32	23.75
2548	22.90	21.20	21.89	23.63	22.25	21.42	22.38	22.24	23.52	22.95	23.07	24.37	22.65
2549	24.68	26.13	28.78	28.96	31.61	30.48	32.18	32.84	29.36	26.77	24.20	23.53	28.29
2550	23.21	25.01	24.75	25.78	27.03	24.57	25.64	25.87	26.51	26.50	26.62		25.59
4. ราคาขายส่ง ปลาปนโปรตีน 60% ลงมา กลิ่นเบอร์ 2 ตลาด กทม.													
2546	16.95	19.11	19.29	19.32	19.20	19.80	18.85	19.89	19.52	18.98	20.85	20.08	19.32
2547	19.41	16.91	20.89	22.77	23.06	24.29	24.67	24.98	25.43	21.52	20.80	21.82	22.21
2548	21.40	19.70	20.38	22.33	20.95	20.12	20.89	20.21	20.42	19.85	19.97	21.27	20.62
2549	21.48	22.56	25.28	26.08	29.81	28.78	30.44	30.39	26.66	24.34	21.80	21.13	25.73
2550	20.81	22.61	21.32	22.61	21.95	20.01	18.93	18.53	20.30	22.60	23.12		21.16
5. ราคาขายส่ง ปลาปนโปรตีน 60% ลงมา กลิ่นเบอร์ 3 ตลาด กทม.													
2546	16.55	18.71	18.89	18.92	18.80	19.17	17.96	19.09	19.22	18.67	20.35	19.58	18.83
2547	18.91	16.41	20.39	22.27	22.70	23.99	24.27	24.28	24.73	20.82	20.10	21.12	21.67
2548	20.70	19.00	19.68	21.63	20.36	19.72	20.38	19.61	19.82	19.25	18.89	19.67	19.89
2549	20.00	21.05	23.48	24.10	27.81	26.78	28.53	28.24	24.46	21.87	19.30	18.63	23.69
2550	18.31	20.11	19.18	20.61	19.95	18.01	17.38	17.53	19.30	21.60	22.12		19.46
6. ราคาปลาปนโปรตีน 60% F.O.B. ตลาดต่างประเทศ													
2546	23.05	23.28	22.66	23.08	23.45	24.27	24.24	23.27	21.90	21.70	22.87	22.77	23.05
2547	23.96	24.99	25.25	24.80	25.03	23.81	23.37	23.54	23.29	23.20	22.15	21.88	23.77
2548	22.26	22.69	22.82	24.15	24.21	25.27	26.73	26.37	26.84	27.84	28.49	30.08	25.65
2549	29.74	31.00	32.58	33.79	41.80	50.06	49.84	49.16	32.86	33.08	35.93	32.76	37.72
2550	33.63	35.02	34.95	35.12	34.44	31.90	26.14	25.28	25.77	25.06	25.27		30.23
7. ราคาปลาปนโปรตีน 65% F.O.B. ตลาดต่างประเทศ (เหรียญสหรัฐ/ตัน)													
2546	582.42	586.74	572.95	582.00	600.75	629.86	627.00	603.50	584.27	590.18	619.50	621.00	600.01
2547	662.25	690.75	692.00	679.50	667.00	630.64	617.00	613.00	607.00	607.00	593.36	610.00	639.13
2548	620.50	661.58	671.96	693.24	689.74	700.91	725.00	725.00	739.29	768.50	781.82	824.50	716.84
2549	844.00	883.16	936.14	994.06	1,221.25	1,443.68	1,450.00	1,444.44	981.50	990.24	1,095.00	1,020.26	1,108.64
2550	1,042.14	1,091.00	1,109.29	1,120.29	1,107.00	1,028.70	870.00	831.36	845.00	824.55	837.95		973.39

ที่มา : 1.2 สมาคมผู้ผลิตปลาปนไทย 3, 4,5 กรมการค้าภายใน 6,7 ช่วง ม.ค.46-ส.ค.49 ข่าวรอยเตอร์/ก.ย.49 เป็นต้นไป สมาคมผู้ผลิตปลาปนไทย

หน่วย : ตัน

ปริมาณนำเข้าและส่งออกปลาปน

	มค.	กพ.	มีค.	เมย.	พค.	มิย.	กค.	สค.	กย.	ตค.	พย.	ธค.	รวม
ปริมาณนำเข้า													
2546	323	315	973	311	631	200	120	200	416	502	400	334	4,725
2547	531	220	500	296	305	675	515	478	787	2,416	2,850	508	10,081
2548	1,010	1,316	368	549	550	261	278	40	236	31	220	733	5,591
2549	909	584	629	557	502	743	212	382	300	558	286	126	5,789
2550	231	116	410	284	608	537	410	548	220	168			3,532
ปริมาณส่งออก													
2546	688	631	422	557	1,350	1,928	1,740	867	1,180	427	569	533	10,892
2547	1,694	2,109	3,553	2,131	1,748	3,000	1,720	462	290	627	841	778	18,953
2548	474	1,527	1,973	1,056	2,300	2,414	2,056	3,095	3,164	2,153	4,201	3,560	27,973
2549	4,739	5,238	5,630	5,359	6,770	12,665	12,050	7,944	4,050	3,968	2,291	4,769	75,473
2550	3,403	3,979	6,024	8,611	11,688	5,445	3,181	3,411	1,722	595			47,958

ที่มา : กรมศุลกากร : ปี 2543-2447 พิกัด 2301200106 : ปี 2548-2449 พิกัด 2301200106 , 2301200400 และ 2301200401
: ปี 2550 พิกัด 23012000001, 23012000002 และ 23012000003

อัตราแลกเปลี่ยนเงินดอลลาร์สหรัฐ

ปี 2542 - 2550

บาท/US\$

ปี	ม.ค.	ก.พ.	มี.ค.	เม.ย.	พ.ค.	มิ.ย.	ก.ค.	ส.ค.	ก.ย.	ต.ค.	พ.ย.	ธ.ค.	เฉลี่ย
ปี 2542	36.73	37.19	37.61	37.72	37.15	37.03	37.20	38.08	39.92	39.57	38.84	38.40	37.95
ปี 2543	37.49	37.82	37.99	38.09	39.03	39.17	40.27	41.04	41.99	43.31	43.84	43.17	40.27
ปี 2544	43.24	42.74	44.00	45.56	45.59	45.36	45.73	45.03	44.41	44.82	44.52	44.03	44.59
ปี 2545	44.13	43.93	43.49	43.52	42.91	42.26	41.33	42.27	42.91	43.74	43.42	43.39	43.11
ปี 2546	42.88	42.97	42.87	42.97	42.29	41.75	41.89	41.77	40.60	39.83	40.00	39.81	41.64
ปี 2547	39.19	39.20	39.53	39.54	40.66	40.90	41.03	41.59	41.57	41.41	40.44	38.86	40.33
ปี 2548	38.86	38.59	38.70	39.62	39.93	40.98	41.85	41.29	41.15	40.96	41.21	41.18	40.36
ปี 2549	39.72	39.50	39.08	38.09	38.11	38.45	38.10	37.73	37.53	37.44	36.65	35.94	38.03
ปี 2550	36.10	35.85	35.18	35.00	34.74	34.71	33.83	34.30	34.38	34.29	34.00		34.76

หมายเหตุ เป็นค่าเฉลี่ยของอัตราขายเงินดอลลาร์สหรัฐรายวัน

ที่มา : ธนาคารแห่งประเทศไทย