

มันสำปะหลัง

ประจำสัปดาห์ที่ 4 ของเดือนมีนาคม 2567 (25 - 29 มี.ค. 67)

| โลก (FAO) | 2562 | 2563 | 2564 | 2565 | ±/ | (%) |
|--------------------|--------|--------|--------|--------|-------|--------|
| ผลผลิต (ล้านตัน) | 304.60 | 308.35 | 326.02 | 330.41 | 4.39 | 1.35% |
| 1. เอเชีย | 56.97 | 55.57 | 58.24 | 60.84 | 2.60 | 4.46% |
| 2. อเมริกา | 40.05 | 42.77 | 45.67 | 48.77 | 3.10 | 6.78% |
| 3. ไทย | 31.08 | 29.00 | 35.09 | 34.07 | -1.02 | -2.91% |
| 4. สาธารณรัฐเกาหลี | 22.75 | 24.37 | 25.00 | 25.09 | 0.59 | 2.36% |
| 5. บราซิล | 17.59 | 18.20 | 18.22 | 17.65 | -0.57 | -3.13% |

| ภูมิภาคอาเซียน (AFSIS) | 2564 (63/64) | 2565 (64/65) | 2566 (65/66) | 2567 (66/67) | ±/ | (%) |
|------------------------|--------------|--------------|--------------|--------------|------|-------|
| ผลผลิต (ล้านตัน) | 84.98 | 82.14 | 82.36 | 84.93 | 2.57 | 3.12% |

| ไทย (สทก.) | 2562 | 2563 | 2564 | 2565 | ±/ | (%) |
|-----------------------------|---------|---------|---------|--------------------|-------|---------|
| ผลผลิต (ล้านตัน) | 35.09 | 34.07 | 30.62 | 26.88 | -3.74 | -12.21% |
| พื้นที่เก็บเกี่ยว (ล้านไร่) | 10.41 | 9.92 | 9.27 | 8.68 | -0.59 | -6.36% |
| เกษตรกร (ครัวเรือน) | 587,754 | 760,228 | 738,153 | อยู่ระหว่างประเมิน | N/A | N/A |
| ผลผลิตเฉลี่ย (กก./ไร่) | 3,372 | 3,434 | 3,303 | 3,096 | -207 | -6.27% |

สำหรับปี 2567 ช่วงออกสู่ตลาดมาก ม.ค.-มี.ค. 67 ประมาณ 15.71 ลต. (58%)
 แหล่งผลิตสำคัญ นครราชสีมา 11.37% กำแพงเพชร 7.19% ชัยภูมิ 6.79% กาญจนบุรี 6.02% อุบลราชธานี 5.89%

| ความต้องการใช้ | 2562 | 2563 | 2564 | 2565 | ±/ | (%) |
|---------------------|---|-------|-------|-------|----|-----|
| สมาคมฯ | 40.00 | 40.00 | 42.58 | 42.58 | - | - |
| สัดส่วนในอุตสาหกรรม | แป้งมัน : มันเส้น : เอาทอลล์ = 55.67 : 34.93 : 9.40 | | | | | |
| ความต้องการใช้ | ส่งออก : ใช้ภายในประเทศ = 74 : 26 | | | | | |

| การส่งออก (ตัน) | 2564 | 2565 | 2566 | 2566 (ม.ค.-ก.พ.) | 2567 (ม.ค.-ก.พ.) | ±/ | ปี 67:66 (ม.ค.-ก.พ.) |
|--------------------|------------|------------|------------|------------------|------------------|----|----------------------|
| มันเส้น | 5,305,046 | 5,853,024 | 4,430,078 | 1,298,360 | 296,636 | - | -77.15% |
| มันอัดเม็ด | 22,108 | 77,597 | 94,761 | 20,501 | 552 | - | -97.31% |
| แป้งดิบ | 3,684,136 | 3,758,915 | 2,869,872 | 485,802 | 576,985 | - | 18.77% |
| แป้งแปรรูป | 1,068,932 | 1,094,940 | 981,233 | 157,158 | 159,303 | - | 1.36% |
| อื่นๆ (สาขากาหมัน) | 324,135 | 347,473 | 235,268 | 46,886 | 6,659 | - | -85.80% |
| รวมผลผลิตทั้งหมด | 10,404,357 | 11,131,950 | 8,611,213 | 2,008,708 | 1,040,135 | - | -48.22% |
| คิดเป็นหัวมันสด | 34,749,227 | 36,725,055 | 28,532,582 | 6,137,654 | 3,936,897 | - | - |

| ประเทศคู่ค้า | มันเส้น | มันเส้น | มันเส้น | มันเส้น | มันเส้น | มันเส้น | มันเส้น |
|-----------------|----------------|-------------|------------|------------|-----------|---------|---------|
| มันเส้น จีน 41% | อินโดนีเซีย 9% | มาเลเซีย 8% | ญี่ปุ่น 5% | อเมริกา 3% | อื่นๆ 34% | | |

ปริมาณส่งออกผลิตภัณฑ์หัวมันสด (YOY) เนื่องจากปัญหาหลักกับ (2565) ปัญหาภัยแล้ง (2566) ปัญหาโรคในมันสำปะหลัง และเอเอ็มวี ทำให้การผลิตไม่เพียงพอต่อความต้องการตลาด

| การนำเข้า (ตัน) | 2564 | 2565 | 2566 | 2566 (ม.ค.-ก.พ.) | 2567 (ม.ค.-ก.พ.) | ±/ | ปี 67:66 (ม.ค.-ก.พ.) |
|-----------------|-----------|-----------|-----------|------------------|------------------|----|----------------------|
| หัวมันสด | 437,669 | 1,030,132 | 1,072,591 | 123,043 | 324,149 | - | 163.44% |
| มันเส้น | 2,411,726 | 3,248,704 | 2,955,298 | 2,955,298 | 1,655,995 | - | -43.97% |
| - ลาว | 1,303,967 | 1,703,398 | 1,857,214 | 1,857,214 | 1,152,992 | - | -37.92% |
| - กัมพูชา | 1,094,353 | 1,516,157 | 1,053,754 | 1,053,754 | 501,188 | - | -52.44% |
| - เมียนมาร์ | 12,958 | 29,149 | 44,331 | 44,331 | ##### | - | - |
| - อื่นๆ | 448 | - | - | - | - | - | - |
| คิดเป็นหัวมันสด | 5,739,908 | 7,731,916 | 7,033,609 | 7,033,609 | 3,941,054 | - | - |
| รวมหัวมันสด | 6,177,577 | 8,762,047 | 8,106,199 | 7,156,651 | 4,265,202 | - | - |

| สถานการณ์ปัจจุบัน | ราคาหัวมันสด จ.นครราชสีมา | อยู่ที่ 3.20-3.80 บาท/กก. ปรับตัวลดลงจากสัปดาห์ก่อน |
|-------------------|---------------------------|---|
| ในประเทศ | | เนื่องจากผลผลิตออกสู่ตลาดเพิ่มขึ้น โดยขณะนี้ผลผลิตปี 2566/67 ออกสู่ตลาดแล้ว 19.43 ลต. (72.30%) |
| ต่างประเทศ | มันเส้น | อยู่ที่ 8.75-9.11 บาท/กก. (240-250 เหรียญสหรัฐฯ) ปรับตัวลดลงจากสัปดาห์ก่อน |
| | | เนื่องจากผู้ประกอบการส่วนใหญ่มีสินค้าเพียงพอต่อความต้องการใช้จำนวนหนึ่งแล้ว |
| | | ในขณะที่ความต้องการของตลาดปลายทางชะลอตัว |
| | แป้งมัน | อยู่ที่ 20.59-21.14 บาท/กก. (565-580 เหรียญสหรัฐฯ) ราคาทรงตัวเท่ากับสัปดาห์ก่อน |
| | | แต่ปรับตัวสูงขึ้นในช่วงก่อนหน้า |
| | แอลกอฮอล์จีน | (ณ 28 มี.ค. 67) ราคาอยู่ที่ 6.235 หยวน/ตัน |
| แนวโน้ม | | ราคาในประเทศยังคงมีแนวโน้มอยู่ในเกณฑ์สูง เนื่องจากผลผลิตมีไม่เพียงพอต่อความต้องการของตลาดต่างประเทศ อย่างไรก็ดีตามเกษตรกรเร่งขุดมันสำปะหลังที่ไม่ทราบอายุ (8 เดือน) ออกจำหน่าย ส่งผลให้ผลผลิตเฉลี่ยไร่ต่ำและมีเปอร์เซ็นต์ชื้นต่ำลงกว่าค่าเฉลี่ย |
| | | ดังนั้น ปริมาณและคุณภาพที่ลดลง ทำให้ต้นทุนการแปรรูปผลิตภัณฑ์มันสำปะหลังสูงขึ้น |

สถานการณ์การผลิต
 1. ประมาณการผลผลิตปี 66/67 ลดลงจากปีก่อน เนื่องจากเกษตรกรขาดแคลนท่อนพันธุ์จากภาวะแล้ง ส่งผลให้ท่อนพันธุ์ราคาสูง เกษตรกรบางรายจึงปรับเปลี่ยนไปปลูกพืชอื่น เช่น ข้าวโพดเลี้ยงสัตว์ ยางพารา ฯลฯ และบางพื้นที่ยังประสบกับปัญหาโรคใบด่าง
 2. ไร่ในต่างมีน้ำประปาเพียงพอ การกระจายพื้นที่ที่ 29 จังหวัด (กำแพงเพชร นครสวรรค์ พิจิตร สุโขทัย อุทัยธานี สระแก้ว กาฬสินธุ์ ขอนแก่น ชัยภูมิ นครราชสีมา บุรีรัมย์ อุบลราชธานี ยโสธร ร้อยเอ็ด ศรีสะเกษ สุรินทร์ นครพนม อุบลราชธานี ชัยนาท สระบุรี จันทบุรี และเชิงเทรา) ตลอดปี ปรากฏมีระยะของ กาญจนบุรี เพชรบุรี ราชบุรี และสุพรรณบุรี) รวมจำนวน 220,371 ไร่ การกระจายลดลง 5,068 ไร่ (ข้อมูล ณ 28 มี.ค. 67)

แนวทางการบริหารจัดการตลาดมันสำปะหลัง ปี 2566/67

1. เพื่อรองรับมาตรการกีดกันการค้ามันสำปะหลัง ของกรมการค้าภายใน จำนวน 2 โครงการ ดังนี้
 - 1) โครงการชดเชยดอกเบี้ยในการเก็บสต็อกมันสำปะหลัง ปี 2566/67
 - ผลดำเนินการ: อนุมัติผู้เข้าร่วมโครงการ จำนวน 111 ราย ใน 33 จังหวัด (นับรายช้) วงเงินสินเชื่อรวม 15,000 ล้านบาท
 - 2) โครงการยกระดับศักยภาพการแปรรูปมันสำปะหลัง (เครื่องสับมันฯ)
 - ผลดำเนินการ: คณะกรรมการบริหารกองทุนรวมเพื่อช่วยเหลือเกษตรกร มีมติเมื่อ 6 ก.พ. 67 อนุมัติและจัดสรรงบประมาณ ให้ดำเนินโครงการชดเชยดอกเบี้ยระหว่างประสานสำนักงานพาณิชย์จังหวัดสำรวจกลุ่มเกษตรกรที่มีศักยภาพ เพื่อเข้าร่วมโครงการ
2. เพื่อขอยกหลักการมาตรการกีดกันการค้ามันสำปะหลัง ของ ธ.ก.ส. จำนวน 2 โครงการ ดังนี้
 - 1) โครงการสินเชื่อเพื่อรวบรวมมันสำปะหลังและสร้างมูลค่าเพิ่มโดยสถาบันเกษตรกร ปี 2566/67
 - ผลดำเนินการ: อยู่ระหว่างการจ่ายเงินทุน ขณะนี้ยังคงไม่มีผู้เข้าร่วมโครงการ
 - 2) โครงการเพิ่มประสิทธิภาพการเพาะปลูกมันสำปะหลัง ปี 2566/67
 - ผลดำเนินการ: ธ.ก.ส. จ่ายเงินไปแล้ว 374 ไร่ เงินกู้ 54,201 ล้านบาท

แนวทางการดำเนินการอื่นในการดูแลรักษาเสถียรภาพราคามันสำปะหลัง (ประกาศ กก.ร. 29 มี.ย.66)

- 1) การแจ้งสต็อก: ให้ผู้ประกอบการรับซื้อหรือจำหน่ายมันเส้น ผู้ครอบครองไม่ว่าจะมีไว้ในฐานะผู้กักตุนหรือเพื่อจำหน่าย ปริมาณการครอบครองตั้งแต่เดือนละ 15 ตันขึ้นไป จะต้องแจ้งชื่อ ชนิด ราคาซื้อ ราคาจำหน่าย และปริมาณที่มีอยู่ การซื้อ การได้มา การจำหน่าย การใส่ และปริมาณคงเหลือ รวมทั้งสถานที่เก็บและจัดทำบัญชีสินค้า
- 2) การควบคุมการกักตุน: ห้ามมิให้บุคคลใดกักตุนมันสำปะหลังหรือมันเส้น ซึ่งมีปริมาณตั้งแต่ 10,000 กก.ขึ้นไป เข้ามาหรือออกจากท้องที่ ในพื้นที่ 16 จังหวัด 60 อำเภอ เว้นแต่ได้รับอนุญาตจากประธาน กก.ร. ระดับจังหวัดหรือผู้แทน
- 3) การแสดงราคารับซื้อ: ให้ผู้ประกอบการงานมัน โรงแป้ง หรือโรงงานเอาทอลล์ ต้องระบุเปอร์เซ็นต์ชื้นเปอร์เซ็นต์ที่รับซื้อให้ชัดเจน หากเปอร์เซ็นต์ชื้นต่ำกว่าที่กำหนดให้ปรับลดราคารับซื้อได้ไม่เกิน กก.ละ 0.05 บาท ต่อเปอร์เซ็นต์ที่ลดลงทุก 1% หรือเปอร์เซ็นต์ สูงกว่าที่กำหนดให้ปรับเพิ่มราคารับซื้อได้ไม่น้อยกว่า กก.ละ 0.05 บาท ต่อเปอร์เซ็นต์ที่เพิ่มขึ้นทุก 1%
- 4) กำหนดต้นทุนที่สะท้อนต้นทุนมันสำปะหลัง เป็นสินค้าควบคุม: มอบหมายให้ กสร. พิจารณาออกประกาศกำหนดมาตรการให้ต้องมี การขออนุญาตขนย้ายเข้ามาหรือออกจากพื้นที่ ที่มีการระบาดของโรคไวรัสในต่างมีน้ำประปาเพื่อเป็นการป้องกันหยุดยั้งการแพร่ระบาดให้กระจายไปพื้นที่อื่น (ออกประกาศแล้ว 37 จังหวัด ได้แก่ นครราชสีมา อุบลราชธานี อำนาจเจริญ บุรีรัมย์ เพชรบูรณ์ สุรินทร์ สิงห์บุรี สุโขทัย เขียงราย ลำปาง เพชรบูรณ์ นครราชสีมา จันทบุรี กาญจนบุรี สระแก้ว ยโสธร อุทัยธานี ราชบุรี สกลนคร ชัยภูมิ ชัยนาท ร้อยเอ็ด นครพนม กำแพงเพชร นครพนม ขอนแก่น สระบุรี สุพรรณบุรี ศรีสะเกษ นครสวรรค์ เพชรบูรณ์ ลพบุรี และเชิงเทรา) และระงับ ทั้งนี้ไม่มีออกประกาศเนื่องจากยังไม่พบการระบาดของโรค 2 จังหวัด ได้แก่ ตาก และอำนาจเจริญ)

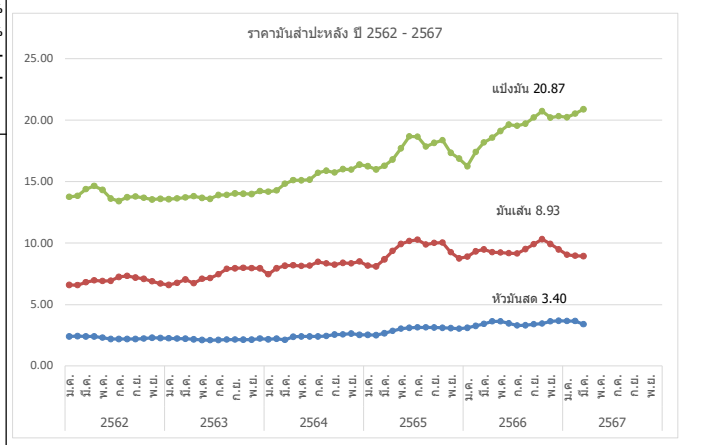

| ราคาเฉลี่ยรายเดือน | ปี | ม.ค. | ก.พ. | มี.ค. | เม.ย. | พ.ค. | มิ.ย. | ก.ค. | ส.ค. | ก.ย. | ต.ค. | พ.ย. | ธ.ค. | เฉลี่ย | |
|--------------------------------|-------------------|-------|-------|-------|-------|-------|-------|-------|-------|-------|-------|-------|-------|--------|-------|
| เกษตรกรขายได้ - สทก. 1/ | 2561 | 2.01 | 2.12 | 2.36 | 2.51 | 2.55 | 2.47 | 2.38 | 2.38 | 2.49 | 2.57 | 2.41 | 2.30 | 2.25 | |
| | 2562 | 2.20 | 2.17 | 2.15 | 2.11 | 1.83 | 1.62 | 1.65 | 1.72 | 1.62 | 1.70 | 1.87 | 1.99 | 2.07 | |
| | 2563 | 1.94 | 1.92 | 1.89 | 1.73 | 1.67 | 1.62 | 1.64 | 1.73 | 1.76 | 1.74 | 1.85 | 2.05 | 1.89 | |
| | 2564 | 2.03 | 2.07 | 2.13 | 2.08 | 1.92 | 1.91 | 1.97 | 2.02 | 2.12 | 2.08 | 2.19 | 2.28 | 2.09 | |
| | 2565 | 2.29 | 2.28 | 2.31 | 2.40 | 2.51 | 2.57 | 2.71 | 2.71 | 2.68 | 2.60 | 2.58 | 2.60 | 2.39 | |
| | 2566 | 2.70 | 2.86 | 3.05 | 3.15 | 3.09 | 2.79 | 2.74 | 2.78 | 2.95 | 2.82 | 2.94 | 3.00 | 2.91 | |
| | 2567 | 3.01 | 3.05 | 2.96 | | | | | | | | | | | 3.01 |
| | - จ.นครราชสีมา 2/ | 2561 | 2.24 | 2.40 | 2.70 | 2.94 | 3.04 | 2.92 | 2.85 | 2.85 | 2.85 | 2.88 | 2.86 | 2.70 | 2.77 |
| 2562 | | 2.53 | 2.42 | 2.40 | 2.40 | 2.30 | 2.20 | 2.20 | 2.20 | 2.20 | 2.23 | 2.29 | 2.26 | 2.30 | |
| 2563 | | 2.25 | 2.24 | 2.22 | 2.17 | 2.11 | 2.10 | 2.11 | 2.15 | 2.15 | 2.14 | 2.14 | 2.23 | 2.17 | |
| 2564 | | 2.17 | 2.22 | 2.25 | 2.38 | 2.40 | 2.40 | 2.40 | 2.44 | 2.44 | 2.55 | 2.57 | 2.64 | 2.41 | |
| 2565 | | 2.53 | 2.54 | 2.67 | 2.86 | 3.03 | 3.10 | 3.15 | 3.15 | 3.13 | 3.10 | 3.08 | 3.04 | 2.95 | |
| 2566 | | 3.10 | 3.26 | 3.42 | 3.59 | 3.63 | 3.40 | 3.30 | 3.31 | 3.40 | 3.45 | 3.63 | 3.67 | 3.44 | |
| 2567 | | 3.65 | 3.65 | 3.40 | | | | | | | | | | 3.57 | |
| ราคาส่งออก F.O.B. - มันเส้น 3/ | | 2561 | 6.73 | 6.82 | 7.10 | 7.63 | 8.10 | 8.49 | 8.28 | 7.73 | 7.82 | 7.90 | 7.69 | 7.08 | 7.63 |
| | 2562 | 6.72 | 6.58 | 6.82 | 6.98 | 6.92 | 6.92 | 7.48 | 7.31 | 7.16 | 7.07 | 6.88 | 6.69 | 6.94 | |
| | 2563 | 6.61 | 6.76 | 7.03 | 6.76 | 7.08 | 7.14 | 7.46 | 7.91 | 7.94 | 7.99 | 7.96 | 7.95 | 7.38 | |
| | 2564 | 7.46 | 7.95 | 8.15 | 8.20 | 8.14 | 8.16 | 8.47 | 8.35 | 8.24 | 8.38 | 8.35 | 8.50 | 8.20 | |
| | 2565 | 8.14 | 8.09 | 8.67 | 9.36 | 9.92 | 10.16 | 10.28 | 9.87 | 10.02 | 10.04 | 9.26 | 8.75 | 9.38 | |
| | 2566 | 8.90 | 9.32 | 9.48 | 9.26 | 9.23 | 9.17 | 9.14 | 9.51 | 9.90 | 10.31 | 9.92 | 9.47 | 9.47 | |
| | 2567 | 9.05 | 8.96 | 8.93 | | | | | | | | | | 8.98 | |
| | - แป้งมัน 4/ | 2561 | 13.86 | 14.67 | 16.02 | 16.65 | 17.39 | 17.06 | 16.42 | 15.94 | 16.27 | 16.66 | 15.67 | 14.51 | 15.93 |
| 2562 | | 14.06 | 13.88 | 14.39 | 14.65 | 14.26 | 13.61 | 13.44 | 13.70 | 13.74 | 13.67 | 13.53 | 13.57 | 13.87 | |
| 2563 | | 13.56 | 13.63 | 13.72 | 13.79 | 13.67 | 13.59 | 13.90 | 13.92 | 14.02 | 14.00 | 13.97 | 14.22 | 13.83 | |
| 2564 | | 14.18 | 14.27 | 14.83 | 15.12 | 15.10 | 15.15 | 15.71 | 15.88 | 15.74 | 16.01 | 15.97 | 16.37 | 15.36 | |
| 2565 | | 16.20 | 15.98 | 16.28 | 16.78 | 17.69 | 18.68 | 18.64 | 17.85 | 18.13 | 18.35 | 17.34 | 16.87 | 17.40 | |
| 2566 | | 16.25 | 17.41 | 18.18 | 18.56 | 19.10 | 19.62 | 19.53 | 19.71 | 20.20 | 20.71 | 20.19 | 20.31 | 19.15 | |
| 2567 | | 20.22 | 20.52 | 20.87 | | | | | | | | | | 20.54 | |

หมายเหตุ : 1/ หัวมันสดจาก สทก. 2/ หัวมันสดเฉลี่ย 25% จาก พดจ. 3/สมาคมการค้ามัน และสมาคมโรงงานผลิตมัน 4/ สมาคมแป้งมันสำปะหลังไทย กรมการค้าภายใน กระทรวงพาณิชย์

ข่าวโพเดียงส์ตัว ประจำสัปดาห์ที่ 4 เดือนมีนาคม 2567 (25 - 29 มี.ค.67)

| ผลผลิต (ล้านตัน) | ปี 63/64 | ปี 64/65 | ปี 65/66 | ปี 66/67 (มี.ค. 67) | + - % | การบริหารจัดการปี 2566/67 ผลิต รวม. (7 พ.ย. 66) เห็นชอบในหลักการมาตรการรักษาเสถียรภาพราคาข้าวโพเดียงส์ปี 2566/67 ดังนี้ 1. โครงการชดเชยดอกเบี้ยในการเก็บสต็อกข้าวโพเดียงส์ปีการผลิต 2566/67 (พ.ค.) • เป้าหมาย ผู้ประกอบการค้าข้าวโพเดียงส์ทั่วประเทศรวมจัดเก็บ 0.20 ล้านตัน • การช่วยเหลือ ผู้เงินจากธนาคารพาณิชย์ ชดเชยดอกเบี้ย 4% ระยะเวลา 2-4 เดือน • ระยะเวลาโครงการ รวม. มีต้นเดือนมี (7 พฤศจิกายน 2566) – มีกันยายน 2568 • งบประมาณ 26.67 ลบ. • ผลการดำเนินงาน : ตรวจสอบแล้ว 3 ครั้ง สัปดาห์ก่อนต้น เดือน ม.ค. ปริมาณ 140,333.89 ตัน คิดเป็น 30% ของปริมาณเป้าหมายที่ 200,000 ตัน • วงเงินสินเชื่อ รวมทั้งสิ้น 2,000 ล้านบาท 2. โครงการสินเชื่อเพื่อรวบรวมข้าวโพเดียงส์และสร้างมูลค่าเพิ่ม โดยสถาบันเกษตรกร ปี 2566/67 (ธ.ค.) • เป้าหมาย สถาบันเกษตรกร, กลุ่มเกษตรกร และวิสาหกิจชุมชน รวมรวมจัดเก็บ 0.10 ล้านตัน • การช่วยเหลือ ชดเชยดอกเบี้ยอัตรา 3.5% ระยะเวลา 12 เดือน • ระยะเวลาโครงการ 1 ตุลาคม 2566 – 30 มิถุนายน 2568 • งบประมาณ 38.60 บาท (วงเงินกู้ 1,000 ล้านบาท) • ผลการดำเนินงาน : มีสถาบันเกษตรกรเข้าร่วมโครงการ 4 ราย วงเงินกู้ 32.34 ล้านบาท ปริมาณ 3,900 ตัน คิดเป็น 3.23% ของวงเงินกู้ คณะกรรมการนโยบายอาหาร พ.ค. (26 ธ.ค. 66) 1. ความตกลงเขตการค้าเสรีอาเซียน (AFTA) ภาษี 0% : 1) อลส. นำเข้าระหว่างวันที่ 1 ม.ค. ถึง 31 ธ.ค. 2567 2) ผู้นำเข้าทั่วไปต้องนำเข้าระหว่าง 1 กุมภาพันธ์ ถึงวันที่ 31 สิงหาคม 2567 3) ปฏิบัติตามข้อกำหนดมาตรฐานความปลอดภัยจาก พ.ร.บ.ควบคุมคุณภาพอาหารสัตว์ พ.ศ. 2558 2. ความตกลงองค์การการค้าโลก (WTO) ภาษีในโควตา 20% ปริมาณ 54,700 ตัน ให้ อลส. เป็นผู้นำเข้าไม่จำกัดช่วงเวลานำเข้า เกษียณโควตา 73% ค่าธรรมเนียมพิเศษ 180 บาท/ตัน ผู้นำเข้าทั่วไปจำกัดปริมาณ (ปี 2568 จำนวน 680 ตัน ปี 2562 จำนวน 1,651.50 ตัน และปี 2563 จำนวน 30 ตัน ปี 2565 จำนวน 51,679 ตัน (ต่อปริมาณ 0%)) • ภาษีในโควตา 0% ปริมาณตาม WTO (54,700 ตัน) • ภาษีนอกโควตา 73% ค่าธรรมเนียม 180 บาท/ตัน 3. ความตกลงหุ้นส่วนเศรษฐกิจไทย-จีน (TSE) ภาษี 0% ไม่จำกัดปริมาณ 4. ความตกลงการค้าเสรี ไทย-ออสเตรเลีย (TAFTA) ภาษีในโควตา 0% เกษียณโควตา 65.70% ไม่จำกัดปริมาณ 5. การนำเข้าภายใต้ความตกลงหุ้นส่วนเศรษฐกิจไทย-ญี่ปุ่น (JTEPA) ความตกลงหุ้นส่วนเศรษฐกิจอาเซียน-ญี่ปุ่น (AJCEP) ความตกลงการค้าเสรีอาเซียน-เกาหลี (AKFTA) ความตกลงเขตการค้าเสรีไทย-จีน (TCFTA) ไม่จำกัดปริมาณ - ภาษีในโควตา 0% ปริมาณตาม WTO (54,700 ตัน) - ภาษีนอกโควตา 73% ค่าธรรมเนียม 180 บาท/ตัน 6. ความตกลงการค้าเสรี ไทย-ลาว (Lao-Thai) ภาษีในโควตา 0% เกษียณโควตา 73% ปริมาณ 54,700 ตัน ให้ อลส. เป็นผู้นำเข้าไม่จำกัดช่วงเวลาเช่นเดียวกับ WTO 7. การนำเข้าจากประเทศนอกความตกลง ภาษี 2.75 บาท/กก. และค่าธรรมเนียมพิเศษ 1,000 บาท/ตัน หมายเหตุ : TNZEP/TAFTA/JTEPA/AJCEP/AKFTA/TCFTA ไม่มีข้อผูกพันนำเข้า มาตรการส่งออก : เป็นสินค้ามาตรฐาน ผู้ส่งออกต้องจดทะเบียนเป็นผู้ส่งออกซึ่งสินค้ามาตรฐาน และมี หนังสือรับรองมาตรฐานประกอบพิธีการส่งออกหากส่งออกท่าเรือกรุงเทพลงเรือและมาตามเขต หมายเหตุอื่น ๆ 1. การบริหารจัดการการนำเข้าข้าวโพเดียงส์และวัตถุดิบทดแทน - การกำหนดสัดส่วนการนำเข้าข้าวสาลีต่อการบริโภคโพเดียงส์ (สัดส่วนปี 1:3, ศูนย์และแนว 1:2 อาหารทุกประเภทรวม) - การตรวจสอบการลักลอบการนำเข้าข้าวโพเดียงส์จากประเทศเพื่อนบ้าน 2. การดูแลความเป็นธรรมในการซื้อขาย 3. การดูแลความสมดุล ตามประกาศ กปร. ประกาศ กปร. ปี 2566 (ประกาศ ณ วันที่ 1 ก.ค. 66) (1) กรณีราคาปริมาณ สถานที่ยก และจัดทำบัญชีคุมสินค้าข้าวโพเดียงส์ตัว (2) การควบคุมการขนถ่าย ข้าวโพเดียงส์ตัวในพื้นที่ 17 จังหวัด 59 อำเภอ (รวมเขตคลองเตย กทม.) ห้ามมิให้ขนถ่ายซึ่งมีปริมาณครั้งละตั้งแต่ 10,000 กก.เป็นต้นไป เข้ามาหรือออกจากรถที่รับแล้วได้รับหนังสือ อนุญาตจากประธาน กปร. ระดับจังหวัดหรือผู้ซึ่งได้รับมอบหมาย (3) การกำหนดหลักเกณฑ์ เงื่อนไขการรับซื้อและการตรวจคาร์บอนข้าวโพเดียงส์ตัว ผู้ประกอบการที่รับซื้อต้องปฏิบัติตามมาตรฐานความชื้นที่รับซื้อชัดเจน |
|---|-------------------------------|------------------|----------------------------|----------------------------|----------------------------|--|
| ผลผลิต (ล้านตัน) | ปี 63/64 | ปี 64/65 | ปี 65/66 | ปี 66/67 (มี.ค. 67) | + - % | |
| โลก (USDA) | 1,128.77 | 1,215.97 | 1,157.53 | 1,230.24 | 6.28 | |
| 1. สหรัฐฯ | 357.82 | 381.47 | 346.74 | 389.69 | 12.39 | |
| 2. จีน | 260.67 | 272.55 | 277.20 | 288.84 | 4.20 | |
| 3. บราซิล | 87.00 | 116.00 | 137.00 | 124.00 | -9.49 | |
| 4. สหภาพยุโรป* | 67.44 | 71.55 | 52.40 | 60.10 | 14.69 | |
| 5. ออสเตรเลีย | 52.00 | 49.50 | 36.00 | 56.00 | 55.56 | |
| *สหภาพยุโรป : ฝรั่งเศส (20%) ไนเมียร์ (16%) โปแลนด์ (12%) สวิตเซอร์ (10%) อิตาลี (8%) | | | | | | |
| ผลผลิต (ล้านตัน) | ปี 63/64 | ปี 64/65 | ปี 65/66 | ปี 66/67 (มี.ค. 67) | + - % | |
| ไทย | 4.990 | 4.847 | 4.700 | 4.954 | 5.40 | |
| มูลค่าผลผลิต (ล้านบาท) | 46,556.70 | 40,763.27 | 39,151.00 | 41,243.43 | 5.34 | |
| จำนวนครัวเรือน | 462,863 | 448,232 | 444,253 | N/A | N/A | |
| พื้นที่เพาะปลูก (ล้านไร่) | 7.08 | 6.82 | 6.47 | 6.84 | 5.72 | |
| ผลผลิตเฉลี่ยไร่ (กก.) | 713 | 710 | 748 | 743 | -0.67 | |
| ช่วงออกสู่ตลาดมาก ผลผลิตออกมากช่วงเดือน ต.ค.-ธ.ค. 66 ประมาณ 3.56 ลต. (75%) | | | | | | |
| แหล่งผลผลิตสำคัญ 10 จังหวัด เพชรบูรณ์ 12% นครราชสีมา 10% ตาก 8% น่าน 7% | | | | | | |
| ลพบุรี 6% นครสวรรค์ 6% เชียงรายและเลย 4% | | | | | | |
| | ปี 64/65 | ปี 65/66 | ปี 66/67 (มี.ค. 67) | ปี 67/68 | + - % | |
| การใช้ - โลก | 1,198.27 | 1,166.56 | 1,212.24 | N/A | 3.92 | |
| สมาคมฯ* | 8.57 | 8.11 | 8.44 | 8.91 | 5.57 | |
| สต็อก - โลก | 310.65 | 301.62 | 319.63 | N/A | 5.97 | |
| *ข้อมูลปีปฏิทิน | | | | | | |
| นำเข้า-ส่งออก (ตัน) | ปี 2563 | ปี 2564 | ปี 2565 | ปี 2566 | ปี 2567 (ม.ค.-ก.พ.) | |
| นำเข้า | 1,587,753 | 1,834,021 | 1,475,696 | 1,331,428 | 241,758 | |
| - เมียนมาร์ | 1,408,299 | 1,796,002 | 1,375,593 | 1,200,707 | 159,421 | |
| - ลาว | 33,152 | 17,265 | 19,143 | 94,908 | 79,087 | |
| - กัมพูชา | 146,193 | 5,665 | 29,281 | 35,813 | 3,250 | |
| - อินเดีย | - | - | 51,170 | - | - | |
| - ปากีสถาน | - | - | 509 | - | - | |
| ส่งออก (ตัน) | 631 | 26,479 | 997 | 141 | - | |
| ประเทศคู่ค้า - นำเข้า | พม่า ลาว กัมพูชา | | | | | |
| ประเทศคู่แข่ง - ส่งออก | ลาว ไต้หวัน อินเดียจีน | | | | | |

| ราคา (บาท/กก.) | ม.ค. | ก.พ. | มี.ค. | เม.ย. | พ.ค. | มิ.ย. | ก.ค. | ส.ค. | ก.ย. | ต.ค. | พ.ย. | ธ.ค. | เฉลี่ย |
|--|------------|-------|-------|-------|-------|-------|-------|-------|-------|-------|-------|-------|--------|
| เกษตรกรรายได้ (สตค.) ความชื้น 14.5% | ณ 29 มี.ค. | | | | | | | | | | | | |
| ปี 2561 | 8.06 | 8.24 | 8.30 | 8.48 | 8.48 | 8.63 | 7.17 | 6.77 | 6.56 | 7.22 | 8.33 | 8.78 | 7.92 |
| ปี 2562 | 8.97 | 8.19 | 8.05 | 7.82 | 7.49 | 7.82 | 7.69 | 7.33 | 7.42 | 7.39 | 7.66 | 7.86 | 7.81 |
| ปี 2563 | 7.81 | 7.46 | 7.42 | 7.49 | 7.72 | 7.92 | 8.12 | 7.49 | 7.60 | 7.44 | 7.68 | 7.90 | 7.67 |
| ปี 2564 | 8.15 | 8.15 | 8.06 | 7.93 | 7.66 | 8.15 | 8.29 | 7.72 | 8.23 | 8.40 | 8.76 | 8.97 | 8.21 |
| ปี 2565 | 8.85 | 8.94 | 9.10 | 9.69 | 10.30 | 10.52 | 10.37 | 9.76 | 9.33 | 9.54 | 10.46 | 10.89 | 9.81 |
| ปี 2566 | 11.18 | 11.60 | 11.08 | 10.70 | 10.69 | 10.79 | 9.99 | 9.56 | 9.61 | 9.22 | 8.74 | 8.98 | 10.18 |
| ปี 2567 | 8.93 | 8.92 | 8.84 | | | | | | | | | | 8.90 |
| จ.เพชรบูรณ์เมล็ด ความชื้น 14.5% | 8.77 | 8.90 | 9.23 | 9.60 | 9.60 | 9.60 | 8.75 | 7.83 | 8.00 | 8.78 | 9.24 | 9.33 | 8.97 |
| ปี 2562 | 9.18 | 8.99 | 8.51 | 8.35 | 8.10 | 8.05 | 8.05 | 8.27 | 8.31 | 8.29 | 8.43 | 8.41 | 8.41 |
| ปี 2563 | 8.24 | 8.06 | 8.03 | 8.05 | 8.14 | 8.45 | 8.49 | 8.05 | 8.61 | 9.17 | 8.28 | 8.33 | 8.33 |
| ปี 2564 | 8.40 | 8.67 | 8.56 | 8.51 | 8.61 | 8.76 | 8.99 | 9.00 | 9.72 | 9.84 | 9.60 | 9.60 | 9.02 |
| ปี 2565 | 9.82 | 10.17 | 11.60 | 12.04 | 12.22 | 12.18 | 11.61 | 11.13 | 10.98 | 11.52 | 11.71 | 12.19 | 11.43 |
| ปี 2566 | 12.69 | 12.77 | 12.00 | 12.21 | 12.07 | 11.74 | 10.79 | 10.88 | 10.41 | 10.12 | 9.29 | 9.64 | 11.22 |
| ปี 2567 | 9.70 | 9.71 | 9.53 | | | | | | | | | | 9.65 |
| จ.เพชรบูรณ์เมล็ด ความชื้น 30% | 6.77 | 6.90 | 7.23 | 7.60 | 7.60 | 7.60 | 6.93 | 5.83 | 6.02 | 6.82 | 7.24 | 7.33 | 6.99 |
| ปี 2562 | 7.12 | 6.74 | 6.25 | 6.25 | 6.03 | 6.00 | 6.00 | 6.23 | 6.25 | 6.29 | 6.40 | 6.41 | 6.34 |
| ปี 2563 | 6.25 | 6.09 | 6.03 | 6.05 | 6.13 | 6.40 | 6.52 | 6.23 | 6.61 | 6.38 | 6.28 | 6.33 | 6.27 |
| ปี 2564 | 6.40 | 6.67 | 6.56 | 6.51 | 6.61 | 6.76 | 6.96 | 6.23 | 7.60 | 7.48 | 7.10 | 7.10 | 6.83 |
| ปี 2565 | 7.32 | 7.52 | 8.38 | 8.66 | 8.87 | 8.82 | 8.34 | 8.14 | 7.98 | 8.59 | 8.71 | 9.14 | 8.37 |
| ปี 2566 | 9.63 | 9.67 | 8.98 | 9.22 | 9.12 | 8.87 | 7.95 | 8.11 | 7.63 | 7.34 | 6.70 | 7.20 | 8.37 |
| ปี 2567 | 7.23 | 7.17 | 7.10 | | | | | | | | | | 8.37 |
| โรงงานอาหารสัตว์รับซื้อ กทม. ความชื้น 14.5% | 9.57 | 9.71 | 10.29 | 10.50 | 10.38 | 10.40 | 9.33 | 8.58 | 8.65 | 9.61 | 10.10 | 10.02 | 9.76 |
| ปี 2562 | 9.89 | 9.49 | 9.09 | 8.92 | 8.81 | 8.99 | 8.96 | 9.11 | 9.01 | 8.83 | 8.96 | 8.70 | 9.06 |
| ปี 2563 | 8.56 | 8.48 | 8.47 | 8.74 | 8.70 | 9.11 | 8.91 | 9.09 | 9.31 | 9.06 | 8.99 | 8.99 | 8.87 |
| ปี 2564 | 9.11 | 9.40 | 9.27 | 9.22 | 9.37 | 9.82 | 10.28 | 10.10 | 11.02 | 10.82 | 10.56 | 10.45 | 9.95 |
| ปี 2565 | 10.75 | 10.99 | 12.61 | 12.80 | 13.12 | 12.95 | 12.23 | 11.94 | 11.72 | 12.23 | 12.38 | 13.02 | 12.23 |
| ปี 2566 | 13.37 | 13.53 | 12.67 | 12.88 | 12.75 | 12.60 | 11.62 | 11.67 | 11.17 | 10.76 | 9.87 | 10.24 | 11.93 |
| ปี 2567 | 10.29 | 10.32 | 10.14 | | | | | | | | | | 10.25 |
| ซื้อขายล่วงหน้าตลาดชิคาโก | 4.43 | 4.53 | 4.68 | 4.75 | 5.01 | 4.66 | 4.56 | 4.66 | 4.52 | 4.74 | 4.75 | 4.85 | 4.68 |
| ปี 2562 | 4.74 | 4.61 | 4.58 | 4.48 | 4.79 | 5.34 | 5.17 | 4.55 | 4.36 | 4.65 | 4.44 | 4.50 | 4.68 |
| ปี 2563 | 4.62 | 4.65 | 4.54 | 4.12 | 4.03 | 4.02 | 4.11 | 4.00 | 4.49 | 4.90 | 4.98 | 5.15 | 4.47 |
| ปี 2564 | 6.09 | 6.49 | 7.75 | 8.58 | 8.58 | 8.35 | 7.84 | 7.19 | 6.75 | 7.09 | 7.44 | 7.83 | 7.34 |
| ปี 2565 | 7.99 | 8.37 | 9.78 | 10.49 | 10.66 | 10.47 | 9.52 | 8.92 | 9.94 | 10.22 | 9.59 | 8.92 | 9.57 |
| ปี 2566 | 8.77 | 8.98 | 8.65 | 8.82 | 8.18 | 8.47 | 7.53 | 6.55 | 6.69 | 7.02 | 6.54 | 6.46 | 7.72 |
| ปี 2567 | 6.26 | 5.99 | 6.34 | | | | | | | | | | 6.20 |

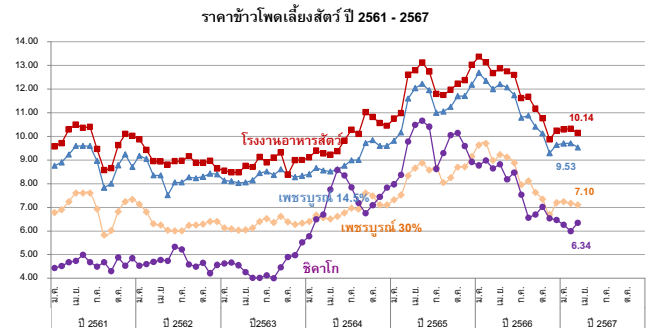

ปาล์มน้ำมัน

ประจำสัปดาห์ที่ 4 ของเดือนมีนาคม 2567 (วันที่ 25 - 29 มีนาคม 2567)

| สถานการณ์ โลก : USDA (มี.ค.67) | ปี 63/64 | ปี 64/65 | ปี 65/66 | ปี 66/67 | % Δ | | | | | | | | |
|---|----------|---------------|---------------|-----------------|------------------|-------|-------|-------|-------|-------|-------|-------|--------|
| ● น้ำมันพืช (ล้านตัน) | 207.12 | 207.84 | 216.94 | 222.85 | 2.72 | | | | | | | | |
| ● น้ำมันปาล์ม (ล้านตัน) - การผลิต | 73.28 | 72.96 | 77.58 | 79.46 | 2.43 | | | | | | | | |
| - การใช้ | 72.58 | 69.60 | 74.85 | 77.61 | 3.69 | | | | | | | | |
| - สต็อก | 14.89 | 15.99 | 16.93 | 17.22 | 1.71 | | | | | | | | |
| > แหล่งผลิตสำคัญ : อินโดนีเซีย (59.15%), มาเลเซีย (23.91%), ไทย (4.34%), อื่น ๆ (12.60%) | | | | | | | | | | | | | |
| | ปี 64 | ปี 65 | ปี 66 | ปี 67 | % Δ | | | | | | | | |
| สถานการณ์ ไทย : สศก. (มี.ค.67) | | | | | | | | | | | | | |
| ● ผลปาล์ม (ล้านตัน) | 16.904 | 18.588 | 18.267 | 18.121 | -0.80 | | | | | | | | |
| ● CPO (ล้านตัน) | 3.043 | 3.346 | 3.288 | 3.262 | -0.80 | | | | | | | | |
| (CPO ตามแจ้ง กกร. : ล้านตัน) | 2.963 | 3.376 | 3.328 | | | | | | | | | | |
| ● สต็อก CPO (ล้านตัน) แจ้ง กกร. | 0.298 | 0.173 | 0.287 | | | | | | | | | | |
| ● มูลค่าผลผลิตผลปาล์ม (ล้านบาท) | 116,638 | 145,916 | 102,843 | | | | | | | | | | |
| ● คริวเรือนเกษตรกร (สศก.) | 400,575 | 407,225 | | | | | | | | | | | |
| ● เนื้อที่ให้ผล (ล้านไร่) | 6,034 | 6,130 | 6,250 | 6,380 | | | | | | | | | |
| ● ผลผลิตเฉลี่ย (กก./ไร่) | 2,802 | 3,030 | 2,912 | 2,836 | | | | | | | | | |
| ● แหล่งผลิต : ได้ 90% (สฎ. 25% กบ. 21% ขพ. 16%) กลาง 7% และเหนือ+ตะวันออกเฉียงเหนือ 3% | | | | | | | | | | | | | |
| กรมศุลกากร (ต้น) | | | | | (ม.ค. - ก.พ. 67) | | | | | | | | |
| ● ส่งออก - น้ำมันดิบ (1511.10) | 563,196 | 888,335 | 803,698 | 352 | | | | | | | | | |
| มูลค่าการส่งออกน้ำมันดิบ (ล้านบาท) | 20,789 | 39,746 | 24,773 | 10,786 | | | | | | | | | |
| ● ส่งออก - น้ำมันบริสุทธิ์ (1511.90) | 60,349 | 98,975 | 98,349 | 145 | | | | | | | | | |
| มูลค่าการส่งออกน้ำมันบริสุทธิ์ (ล้านบาท) | 2,571 | 5,310 | 4,323 | 650 | | | | | | | | | |
| ● นำเข้า รวม ดิบ และบริสุทธิ์ | 458 | 530 | 388 | 0.559 | | | | | | | | | |
| ● จับกุมลักลอบนำเข้ามา | 19,974 | 16,094 | 6,156 | 0.456 | | | | | | | | | |
| หมายเหตุ | | | | | | | | | | | | | |
| - ปี 66 ส่งออกน้ำมันปาล์มดิบ : อินโดนีเซีย (98%), อื่นๆ (2%) | | | | | | | | | | | | | |
| ส่งออกน้ำมันปาล์มบริสุทธิ์ : เมียนมา (85%), กัมพูชา (5%), จีน (6%), อื่น ๆ (4%) | | | | | | | | | | | | | |
| - ปี 66 นำเข้าน้ำมันปาล์มดิบ : ไม่มีการนำเข้า | | | | | | | | | | | | | |
| นำเข้าน้ำมันปาล์มบริสุทธิ์ : มาเลเซีย (100%) | | | | | | | | | | | | | |
| ◆ คณะกรรมการที่เกี่ยวข้อง | | | | | | | | | | | | | |
| - คณะกรรมการนโยบายปาล์มแห่งชาติ (กนป.) : | | | | | | | | | | | | | |
| ร.นรม. (นายภูมิธรรม เวชยชัย) เป็นประธาน | | | | | | | | | | | | | |
| - คณะอนุกรรมการเพื่อบริหารจัดการปาล์มน้ำมันและน้ำมันปาล์มด้านการตลาด : | | | | | | | | | | | | | |
| ร.ว.พณ. เป็นประธาน และ อธิบดี คน. เป็นเลขาธิการ | | | | | | | | | | | | | |
| - คณะอนุกรรมการบริหารจัดการสมมูลน้ำมันปาล์ม | | | | | | | | | | | | | |
| : อธิบดี คน. เป็นประธานและ อ.กษ.1 เป็นเลขาธิการ | | | | | | | | | | | | | |
| ความเคลื่อนไหวของราคา (บาท/กก.) | | | | | | | | | | | | | |
| | | 22 มี.ค. 67 | 29 มี.ค. 67 | | | | | | | | | | |
| · ผลปาล์ม (น้ำมัน 18%) | | 5.20 - 6.20 | 5.10 - 6.10 | ↓ | | | | | | | | | |
| · น้ำมันปาล์มดิบ กทม. | | 34.75 - 35.00 | 34.25 - 34.50 | ↓ | | | | | | | | | |
| · น้ำมันปาล์มดิบ มาเลเซีย | | 33.68 | 33.44 | ↓ (28 มี.ค. 67) | | | | | | | | | |
| - ในประเทศ ผลปาล์มออกสู่ตลาดสม่ำเสมอ โรงสกัดคามผลผลิตออกสู่ตลาดเพิ่มขึ้น 20-30% เมื่อเทียบกับเดือนก่อน ด้านความต้องการใช้ในประเทศยังทรงตัว ทั้งภาคบริโภค อุตสาหกรรมและพลังงาน ส่งผลให้ราคาผลปาล์มและน้ำมันปาล์มดิบปรับตัวลดลงเมื่อเทียบกับสัปดาห์ก่อน | | | | | | | | | | | | | |
| - สต็อก ณ ก.พ. 67 ตามแบบแจ้งตามประกาศ กกร. 0.241 ล้านตัน หรือลดลงร้อยละ 8.71 จากเดือนม.ค. 67 (0.264 ล้านตัน) และจากการตรวจสอบของคณะทำงาน ระดับจังหวัด 18 - 20 มี.ค. 67 ปริมาณสต็อกอยู่ที่ 0.250 ล้านตัน เพิ่มขึ้นจากสัปดาห์ก่อนที่ปริมาณ 0.243 ล้านตัน หรือเพิ่มขึ้นร้อยละ 2.88 | | | | | | | | | | | | | |
| - แนวโน้ม สศก. พยากรณ์ผลปาล์ม เดือน เม.ย.67 ของออกสู่ตลาด 1.78 ล้านตัน ด้านผู้ประกอบการภาคเอกชนคาดการณ์การใช้ในประเทศภาคบริโภคและอุตสาหกรรมมีแนวโน้มเพิ่มขึ้นเล็กน้อยจากเดือนก่อน เนื่องจากเป็นช่วงวันหยุดเทศกาลสงกรานต์ | | | | | | | | | | | | | |
| ราคา (บาท/กก.) | ม.ค. | ก.พ. | มี.ค. | เม.ย. | พ.ค. | มิ.ย. | ก.ค. | ส.ค. | ก.ย. | ต.ค. | พ.ย. | ธ.ค. | เฉลี่ย |
| ผลปาล์มทะลาย (18%) ณ โรงสกัด | | | | | | | | | | | | | |
| ปี 2565 | 10.49 | 8.50 | 9.74 | 10.22 | 9.92 | 9.17 | 7.09 | 6.49 | 5.58 | 5.58 | 6.21 | 5.17 | 7.85 |
| ปี 2566 | 5.03 | 5.25 | 5.87 | 6.01 | 5.66 | 5.50 | 5.92 | 5.64 | 5.33 | 5.73 | 6.12 | 5.48 | 5.63 |
| ปี 2567 | 6.14 | 5.89 | 5.60 | | | | | | | | | | 5.88 |
| น้ำมันปาล์มดิบ กทม. | | | | | | | | | | | | | |
| ปี 2565 | 54.27 | 48.75 | 53.36 | 54.79 | 56.53 | 51.58 | 39.27 | 34.72 | 32.01 | 31.35 | 34.42 | 32.02 | 43.59 |
| ปี 2566 | 30.25 | 30.29 | 32.37 | 33.91 | 31.63 | 30.57 | 31.84 | 30.79 | 28.98 | 30.29 | 32.64 | 31.78 | 31.28 |
| ปี 2567 | 33.59 | 32.38 | 34.38 | | | | | | | | | | 33.45 |
| น้ำมันปาล์มดิบ มาเลเซีย | | | | | | | | | | | | | |
| ปี 2565 | 43.66 | 48.47 | 56.20 | 54.64 | 55.26 | 46.95 | 34.33 | 33.93 | 30.34 | 31.05 | 32.77 | 31.67 | 41.61 |
| ปี 2566 | 30.58 | 31.69 | 32.47 | 33.07 | 28.82 | 29.13 | 29.82 | 29.39 | 28.92 | 28.48 | 28.73 | 27.98 | 29.92 |
| ปี 2567 | 29.22 | 30.18 | 33.44 | | | | | | | | | | 30.95 |

◆ **มาตรการกฎหมาย (กกร.) : คน.**

1. ปิดป้ายแสดงราคาซื้อขายผลปาล์มตั้งแต่ 18% ขึ้นไป และห้ามปิดป้ายแสดงราคาซื้อขายผลปาล์มร่วม
2. แจ้งปริมาณ สถานที่เก็บ และจัดทำบัญชีทุกวันสิ้นเดือน
3. ขออนุญาตขนย้าย CPO ตั้งแต่ 25 กก. ขึ้นไป
4. ห้ามลานเทกระทำด้วยประกะไค 7 เทื่อทำให้ผลปาล์มน้ำมันร่วงอย่างไม่เป็นธรรมชาติ
5. ผู้ครอบครองถังเก็บน้ำมันปาล์ม (โรงสกัด/โรงกลั่น/ใบโอบ/คลังรับฝาก) ตั้งแต่ 1,000 ตันขึ้นไป ต้องดำเนินการร่วมกับกรมการค้าภายใน ในการติดตั้งเครื่องวัดปริมาณน้ำมันปาล์มในถังเก็บ

◆ **มาตรฐานโรงงานสกัดน้ำมันปาล์ม :** อก.ออกประกาศฯ (9 เม.ย. 62) กำหนดอัตราน้ำมันขึ้นตำที่โรงสกัดฯ ต้องผลิตได้ (โรงอบ ไม่ต่ำกว่า 18% โรงบีบ ไม่ต่ำกว่า 30%) มีผลบังคับใช้ 22 มี.ย. 62

◆ **มาตรการปรับสมมูลน้ำมันปาล์ม**

- กนป. แต่งตั้งคณะกรรมการบริหารจัดการสมมูลน้ำมันปาล์ม (7 มี.ย.65) ซึ่งคณะอนุกรรมการฯ ได้เห็นชอบหลักการการบริหารจัดการสมมูลน้ำมันปาล์มให้มีความเหมาะสมกับสถานการณ์ ดังนี้ ① การปรับสัดส่วนผสมใบโอบดีเซลในน้ำมันดีเซลหมุนเร็ว ② ผลักดันการส่งออกน้ำมันปาล์ม ③ เก็บสต็อกน้ำมันปาล์มดิบ ④ การกำหนดมาตรการการรับซื้อปาล์มน้ำมัน
- มติ กบง. (7 มี.ค. 66) คงการกำหนดสัดส่วนการผสมใบโอบดีเซลในน้ำมันดีเซลหมุนเร็ว ให้ขึ้นต่ำของ บี7, บี10, บี20 ที่ร้อยละ 6.6 (1 ม.ค. - 31 ธ.ค.66) เพื่อเป็นกลไกในการช่วยดูดซับปริมาณสต็อกน้ำมันปาล์มดิบในประเทศที่มีแนวโน้มสูงขึ้น ทั้งนี้ตั้งแต่วันที่ 1 ม.ค.67 กำหนดลักษณะและคุณภาพของน้ำมันดีเซลต้องเป็นไปตามมาตรฐาน EURO5 และกำหนดอัตราการผสมใบโอบดีเซลหมุนเร็วที่ บี7 เป็นน้ำมันพื้นฐาน

● **โครงการบริหารจัดการสมมูลน้ำมันปาล์ม ปี 2566 - 2567**

คณะอนุกรรมการเพื่อบริหารจัดการปาล์มน้ำมันและน้ำมันปาล์มด้านการตลาด มีมติ (20 ต.ค.66) เห็นชอบการดำเนินโครงการฯ เพื่อลดปริมาณสต็อกน้ำมันปาล์มดิบส่วนเกิน และรักษาเสถียรภาพราคาปาล์มน้ำมันและน้ำมันปาล์มในประเทศ รายละเอียดดังนี้

- เป้าหมาย : ปริมาณน้ำมันปาล์มดิบ 200,000 ตัน
- สนับสนุนการบริหารจัดการสต็อก CPO ในประเทศ 2 บาท/กก. เมื่อ 1) สต็อก CPO ในประเทศสูงกว่า 300,000 ตัน และ (2) ราคา CPO ในประเทศสูงกว่าตลาดโลก ทั้งนี้ เพื่อให้การบริหารจัดการมีความยืดหยุ่นและทันต่อเหตุการณ์ อาจพิจารณาปรับเงื่อนไขระดับสต็อกน้ำมันปาล์มดิบในประเทศจาก 300,000 ตัน เป็นขั้นต่ำ 250,000 ตัน โดยให้คณะอนุกรรมการเพื่อบริหารจัดการปาล์มน้ำมันและน้ำมันปาล์มด้านการตลาด เป็นผู้พิจารณา
- ระยะเวลาสนับสนุน : ตั้งแต่ ครม.อนุมัติ จนถึง ก.ย.67
- ระยะเวลาโครงการ : ตั้งแต่ ครม.อนุมัติ จนถึง ธ.ค.67
- วงเงิน 412 ลบ. จากงบกลางหรือแหล่งเงินอื่นตามความเห็นของสำนักงบประมาณ
- กนป. มีมติ(27 พ.ย.66)ให้ทบทวนรายละเอียดของโครงการให้เป็นไปตามกฎหมาย ระเบียบ และมติ ครม.(21 พ.ย.66)ที่ได้ความสำคัญการเพิ่มประสิทธิภาพการผลิตและสร้างมูลค่าเพิ่มให้แก่สินค้าเกษตร เพื่อยกระดับรายได้และคุณภาพชีวิตเกษตรกรอย่างยั่งยืน

◆ **มาตรการเสริม**

- การบริหารการนำเข้าโดย (1) กำหนดด่านศุลกากร (การนำเข้าปกติ) : นำเข้าได้เฉพาะด่านมาบตาพุด กรุงเทพฯและแหลมฉบัง (2) กำหนดด่านนำผ่าน : นำผ่านทั้งทางที่ด่านกรุงเทพฯเพียงด่านเดียว ด่านปลายทาง กำหนดไว้ 3 ด่าน ได้แก่ ด่านจังหวัดบุรีรัมย์(ภูเขา) ด่านหนองคาย (ไป สปป.ลาว) และด่านแม่สอด (ไปเมียนมา)
- มติ กนป. (4 ก.พ. 65) เห็นชอบหลักการทบทวนมาตรการนำผ่านน้ำมันปาล์มบริสุทธิ์ตามคำขอ สปป.ลาว จากมาเลเซีย ผ่านด่านสะเตง จังหวัดสงขลา ไม่เกิน 5,000 ตัน/ปี
- การขอและการออกหนังสือรับรองการนำผ่านสินค้าน้ำมันปาล์มและแทรกซันของน้ำมันปาล์มไปยัง สปป.ลาว ต้องปฏิบัติตามประกาศ พณ. เรื่อง กำหนดให้นำน้ำมันปาล์มและแทรกซันของน้ำมันปาล์ม และน้ำมันเนื้อในเมล็ดปาล์มเป็นสินค้าที่ต้องปฏิบัติตามมาตรการจัดระเบียบในการนำเข้าและนำผ่าน (ฉบับที่ 2) พ.ศ.2565 และระเบียบกระทรวงพาณิชย์ว่าด้วยการออกหนังสือรับรองฯ พ.ศ. 2565 (บังคับใช้ 22 ต.ค.65)

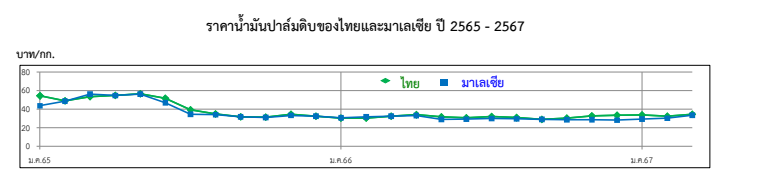
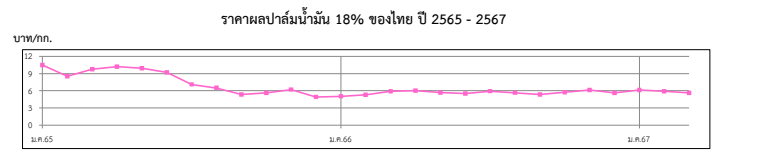

รายงานราคา

สัปดาห์ที่ 4 ของเดือนมีนาคม 2567 (25 - 29 มี.ค.67)

| | ปี 2564 | ปี 2565 | ปี 2566 ^F | ปี 2567 ^F | Δ% |
|--|--|---------|----------------------|----------------------|----------------|
| ผลผลิต¹ (ล้านตัน) | 14.05 | 14.38 | 14.93 | | |
| - ไทย (สศก.) | 4.89 | 4.79 | 4.71 | 4.68 | -0.55 |
| - อินโดนีเซีย | 3.05 | 3.14 | 3.19 | | |
| - เวียดนาม | 1.27 | 1.26 | 1.40 | | |
| - มาเลเซีย | 0.47 | 0.40 | 0.37 | | |
| การส่งออก (ล้านตัน) | 10.48 | 10.62 | 10.48 | | |
| - ไทย (สศก.) | 4.71 | 5.02 | 4.46 | 0.33 | (ม.ค.67) |
| - อินโดนีเซีย | 2.39 | 2.08 | 2.15 | | |
| - เวียดนาม | 1.88 | 2.03 | 2.08 | | |
| - มาเลเซีย | 1.06 | 1.03 | 1.04 | | |
| การใช้โลก¹ (ล้านตัน) | 14.56 | 15.54 | 15.58 | | |
| - ไทย ¹ | 0.92 | 1.04 | 1.02 | | (ม.ค.-มี.ย.66) |
| เกษตรกร² (ครัวเรือน) | 1.83 | 1.88 | 1.60 | | |
| ช่วงออกสู่ตลาด | ตลอดทั้งปี ออกมาก ๓.ค. (13.05%) - ม.ค. (11.42%) | | | | |
| แหล่งผลิตสำคัญ | สุราษฎร์ธานี สงขลา นครศรีธรรมราช ตรัง ยะลา | | | | |
| เนื้อที่ที่กรีดยัง (ล้านไร่) | 21.98 | 22.03 | 22.08 | | |
| ผลผลิต/เนื้อที่ที่กรีดยัง (กก.) | 223 | 217 | 213 | | |
| มูลค่าส่งออก (ล้านบาท) | 246,910 | 281,179 | 212,684 | 17,182 | (ม.ค.67) |
| ตลาดส่งออกสำคัญ | จีน (53%) มาเลเซีย (11%) ญี่ปุ่น (5%) อเมริกา (6%) | | | | |
| ประเทศคู่แข่ง | อินโดนีเซีย มาเลเซีย เวียดนาม | | | | |

หมายเหตุ ^F = ประมาณการจาก สศก. , ¹ = จาก สศก. , ² = จาก กยท.

| ราคา หน่วย : บาท/กก. | สพ.4 | สพ.3 | ± เพิ่ม / - ลด | |
|--------------------------|---|--------------|----------------|--------|
| | (29 มี.ค.67) | (22 มี.ค.67) | (บาท/กก.) | (%) |
| - ยางแผ่นดิบ ชั้น 3 | 83.55 | 86.07 | -2.52 | -2.93% |
| - ยางแผ่นรมควัน ชั้น 3 | 87.20 | 88.59 | -1.39 | -1.57% |
| - น้ำยางสด โรงงานรับซื้อ | 77.00 | 81.20 | -4.20 | -5.17% |
| - ยางก้อนถ้วย (DRC 50%) | 29.32 | 29.64 | -0.32 | -1.08% |
| สถานการณ์ | ภาวะการค้ายางชะลอตัวช่วงสั้นๆ โดยผู้ประกอบการรอดูสถานการณ์การซื้อขาย เนื่องจากราคายางในช่วงก่อนหน้าอยู่ในเกณฑ์สูงต่อเนื่อง ส่งผลต่อต้นทุนการสต็อกสินค้า โดยสัปดาห์นี้ ราคายางโดยเฉลี่ยปรับตัวลดลงแต่ยังคงเคลื่อนไหวในเกณฑ์สูง | | | |

1. การช่วยเหลือเกษตรกรและผู้ประกอบการอุตสาหกรรมยางพารา (กยท.)

- 1) โครงการสนับสนุนสินเชื่อผู้ประกอบการผลิตผลิตภัณฑ์ยาง วงเงินสินเชื่อ 25,000 ลบ.ระยะเวลาดำเนินงาน ปี 2559 - 2569 รัฐชดเชยดอกเบี้ยไม่เกิน 3% ต่อปี
- 2) โครงการสนับสนุนสินเชื่อเงินทุนหมุนเวียนแก่สถาบันเกษตรกรเพื่อรวบรวมยาง วงเงิน 10,000 ล้านบาท ระยะเวลาดำเนินการ 1 เม.ย.63 - 31 มี.ค.67 ชดเชยดอกเบี้ย 3% ต่อปี
- 3) โครงการสนับสนุนสินเชื่อเป็นเงินทุนหมุนเวียนแก่ผู้ประกอบการยาง (ยางแห้ง) วงเงิน 20,000 ล้านบาท ระยะเวลาดำเนินงาน ม.ค.63 - ๓.ค.65 รัฐชดเชยดอกเบี้ยไม่เกิน 3% ต่อปี
- 4) โครงการสนับสนุนสินเชื่อเป็นเงินทุนหมุนเวียนแก่ผู้ประกอบการไม้ยางและผลิตภัณฑ์ วงเงิน 20,000 ล้านบาท ระยะเวลาดำเนินงาน ต.ค.63 - เม.ย.65 รัฐชดเชยดอกเบี้ยไม่เกิน 3% ต่อปี
- 5) โครงการประกันรายได้เกษตรกรชาวสวนยาง : ประกันรายได้ยาง 3 ชนิด ราคาเป้าหมาย ยางแผ่นดิบ กก.ละ 60 บาท , น้ำยางสด (DRC100%) กก.ละ 57 บาท และยางก้อนถ้วย (DRC50%) กก.ละ 23 บาท
 - **ระยะที่ 1 :** วงเงินประกัน 25,819.92 ล้านบาท ระยะเวลาประกัน ต.ค.62 - มี.ค.63 **ผล :** จ่ายเงินให้เกษตรกร 1,272,883 ราย เป็นเงิน 24,172.44 ล้านบาท (93.62%)
 - **ระยะที่ 2** วงเงินประกัน 9,717.995 ล้านบาท ระยะเวลาประกัน ต.ค.63 - มี.ค.64 **ผล :** จ่ายเงินให้เกษตรกรแล้ว รวม 1.45 ล้านราย เป็นเงิน 7,553.74 ล้านบาท (77.73%)
 - **ระยะที่ 3** วงเงินประกัน 9,783.61 ล้านบาท ระยะเวลาประกัน ต.ค.64 - มี.ค.65 **ผล :** กำหนดราคาอ้างอิงครบ 6 งวด แล้ว/ เกษตรกรได้รับรองสิทธิได้รับเงินแล้ว 1.478 ล้านราย เป็นเงิน 2,319.76 ลบ.
 - **ระยะที่ 3** วงเงินประกัน 7,643.85 ล้านบาท ระยะเวลาประกัน ต.ค.65 - มี.ค.66 **ผล :** กำหนดราคาอ้างอิงครบ 6 งวด แล้ว/ เกษตรกรได้รับรองสิทธิได้รับเงินแล้ว 1.478 ล้านราย เป็นเงิน 2,319.76 ลบ.
 - **ระยะที่ 4** วงเงินประกัน 7,421.53 ล้านบาท ระยะเวลาประกัน ต.ค.-พ.ย.65 **ผล :** กำหนดราคาอ้างอิงครบ 2 งวด แล้ว / ณ วันที่ 25 ส.ค.66 ๓.ค.ส.โอนเงินแล้ว 1,218,173 ราย เป็นเงิน 4,519.54 ลบ.

2. การกำกับดูแลด้านปริมาณ กำหนดให้ผู้ประกอบการยางที่มีการรับซื้อยาง 7 ประเภท ปริมาณรับซื้อเดือนละ 5,000 กก.ขึ้นไป ต้องแจ้งปริมาณการซื้อ จำหน่าย ใช้ไป คงเหลือและสถานที่เก็บ และจัดทำบัญชีคุมรายวันเพื่อให้ตรวจสอบได้ตลอดเวลา

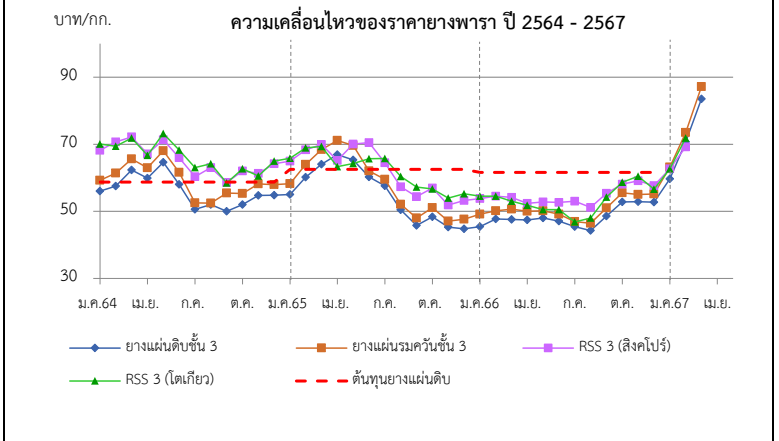

| ราคา (บาท/กก.) | ปี | ม.ค. | ก.พ. | มี.ค. | เม.ย. | พ.ค. | มิ.ย. | ก.ค. | ส.ค. | ก.ย. | ต.ค. | พ.ย. | ธ.ค. | เฉลี่ย |
|----------------------------|------|-------|-------|-------|-------|--------------|-------|-------|-------|-------|-------|-------|-------|--------|
| ตลาดกลาง | 2564 | 56.00 | 57.54 | 62.31 | 59.91 | 64.60 | 58.00 | 50.60 | 52.02 | 50.00 | 52.01 | 54.73 | 54.84 | 56.05 |
| เฉลี่ย 3 ตลาด | 2565 | 55.05 | 60.2 | 64.07 | 66.91 | 64.23 | 63.98 | 57.61 | 50.46 | 45.80 | 48.36 | 45.32 | 44.8 | 55.57 |
| (สุราษฎร์ นครศรีฯ สงขลา) | 2566 | 45.45 | 47.75 | 47.58 | 47.44 | 47.99 | 47.05 | 45.49 | 44.26 | 48.62 | 52.79 | 52.89 | 52.72 | 48.34 |
| (กยท.) | 2567 | 59.71 | 70.72 | 82.81 | | | | | | | | | | 71.08 |
| ยางแผ่นรมควันชั้น 3 | 2564 | 59.19 | 61.46 | 65.39 | 62.81 | 68.25 | 61.28 | 52.72 | 55.36 | 52.44 | 55.26 | 58.25 | 57.99 | 59.20 |
| (กยท.) | 2565 | 58.22 | 63.95 | 68.42 | 71.14 | 68.81 | 66.45 | 59.51 | 52.06 | 48.01 | 51.10 | 47.06 | 47.64 | 58.53 |
| | 2566 | 49.13 | 50.14 | 50.65 | 50.05 | 50.18 | 49.14 | 56.02 | 46.45 | 51.02 | 55.54 | 52.93 | 55.20 | 51.37 |
| | 2567 | 63.21 | 73.48 | 86.43 | | | | | | | | | | 74.37 |
| น้ำยางสด | 2564 | 48.27 | 52.65 | 63.44 | 59.56 | 63.90 | 51.55 | 43.57 | 49.71 | 47.89 | 52.33 | 55.6 | 52.75 | 53.44 |
| (กยท.) | 2565 | 53.05 | 63.41 | 67.41 | 65.18 | 66.11 | 59.78 | 52.77 | 49.15 | 45.57 | 46.69 | 44.14 | 44.79 | 54.84 |
| | 2566 | 46.18 | 49.72 | 48.25 | 43.52 | 43.27 | 43.65 | 42.79 | 42.34 | 47.23 | 51.59 | 52.15 | 53.30 | 47.00 |
| | 2567 | 59.94 | 68.28 | 76.75 | | | | | | | | | | 68.32 |
| ตลาดสิงคโปร์ | 2564 | 68.21 | 69.44 | 72.18 | 67.12 | 71.36 | 66.09 | 60.33 | 63.07 | 58.59 | 62.07 | 63.3 | 63.97 | 65.48 |
| (F.O.B.) | 2565 | 65.01 | 68.35 | 69.95 | 70.21 | 70.59 | 70.46 | 64.5 | 57.31 | 54.42 | 56.69 | 51.85 | 53.22 | 62.71 |
| (กยท.) | 2566 | 53.82 | 54.53 | 54.17 | 52.36 | 52.79 | 52.70 | 46.84 | 51.17 | 55.45 | 58.31 | 60.49 | 57.71 | 54.20 |
| | 2567 | 62.69 | 71.85 | 88.56 | | (21 มี.ค.67) | | | | | | | | 74.37 |
| ตลาดโตเกียว | 2564 | 70.06 | 70.71 | 71.85 | 66.70 | 73.23 | 68.36 | 63.06 | 64.16 | 58.44 | 62.66 | 63.47 | 64.69 | 66.45 |
| (C&F) | 2565 | 65.81 | 68.94 | 69.36 | 68.03 | 63.96 | 65.73 | 65.75 | 60.42 | 57.35 | 56.93 | 53.93 | 55.24 | 62.62 |
| (กยท.) | 2566 | 54.54 | 54.50 | 53.04 | 51.82 | 50.55 | 50.49 | 53.02 | 48.04 | 54.26 | 58.69 | 59.11 | 56.61 | 53.72 |
| | 2567 | 62.72 | 69.18 | 82.84 | | (21 มี.ค.67) | | | | | | | | 71.58 |

กากั่วเหลือง

ประจำสัปดาห์ที่ 4 ของเดือนมีนาคม 2567 (25 - 29 มี.ค.67)

| | ปี 64 | ปี 65 | ปี 66 | ปี 67 | % Δ | | | | | | | | |
|--|-------------|-------------|--------------|--------------|-------------|--|-------------|-------------|-------------|-------------|-------------|-------------|---------------|
| 1. ผลผลิต (ล้านตัน) | | | | | | 1. สถานการณ์ ปี 2567 | | | | | | | |
| 1.1 วัตถุดิบอาหารสัตว์ | | | | | | โลก ผลผลิตจะเพิ่มมากขึ้นกว่าปีที่ผ่านมา ขณะที่ความต้องการใช้เพิ่มขึ้น | | | | | | | |
| หมวดโปรตีน - โลก | 351.15 | 351.19 | 357.23 | 369.37 | 3.40 | ไทย ผลผลิตและความต้องการใช้เพิ่มขึ้นจากปีก่อนจากภาวะเศรษฐกิจฟื้นตัว | | | | | | | |
| 1.2 กากั่วเหลือง - โลก | 249.93 | 248.42 | 247.82 | 257.76 | 4.01 | 2. นโยบายและมาตรการนำเข้า พิกัด 2304.00.29 รหัสสถิติ 001 เพื่อใช้ในอุตสาหกรรมผลิตเป็นวัตถุดิบอาหารสัตว์ | | | | | | | |
| 1.3 กากั่วเหลือง - ไทย | 2.022 | 1.933 | 1.787 | 2.224 | 24.48 | ปี 2567 มติ ครม. 26 ธ.ค.66 มติคณะกรรมการนโยบายอาหาร 20 ต.ค.66 | | | | | | | |
| - จากเมล็ดในประเทศ | 0.009 | 0.011 | 0.013 | 0.012 | -4.20 | ไม่จำกัดปริมาณและช่วงเวลานำเข้า ดังนี้ | | | | | | | |
| - จากเมล็ดนำเข้า | 2.012 | 1.922 | 1.774 | 2.212 | 24.69 | (1) WTO (ตามข้อมูลพัน ปริมาณโควตานำเข้า 230,559 ตัน ภาษีในโควตา 20% นอกโควตา 133%) | | | | | | | |
| 2. มูลค่าผลผลิตไทย(ล้านบาท) | 35,091 | 39,422 | 37,961 | 46,364 | 22.14 | - ในโควตา ภาษีสรรพสามิต 2 ผู้มีสิทธินำเข้าในโควตารวมทั้งสิ้น 11 ราย (ส.ผู้ผลิตอาหารสัตว์ไทย ส.ผู้ผลิตไก่ | | | | | | | |
| 3. การใช้ (ล้านตัน) | | | | | | เพื่อส่งออกไทย ส.ผู้เลี้ยงไก่เนื้อเพื่อการส่งออก ส.ผู้เลี้ยงเป็ดเพื่อการค้าและการส่งออก ส.ปศุสัตว์ไทย ส.ส่งเสริม | | | | | | | |
| 3.1 โลก | 246.085 | 246.117 | 246.497 | 253.491 | 2.84 | การเลี้ยงไก่ฯ ส.ผู้เลี้ยงสุกรแห่งชาติ ส.ส่งเสริมผู้ใช้วัตถุดิบอาหารสัตว์ ชุมชนสหกรณ์โคนมแห่งประเทศไทย ส.พ่อค้าพืชผลไทย | | | | | | | |
| 3.2 ไทย | 4.461 | 4.460 | 4.385 | 4.455 | 1.60 | และ ส.การค้าสินค้าเกษตรและอุตสาหกรรมแปรรูป) และให้ผู้มีสิทธินำเข้าสนับสนุนรับซื้อกากั่วเหลืองที่ผลิตจาก | | | | | | | |
| 4. สต็อก- โลก (ล้านตัน) | 16.297 | 16.922 | 13.702 | 14.894 | 8.70 | เมล็ดกากั่วเหลืองในพท.ของโรงงานสกัดน้ำมันพืชทั้งหมดในราคาไม่ต่ำกว่าขั้นต่ำที่กำหนดก.ละ 17.04 บาท ซึ่งสอดคล้อง | | | | | | | |
| 5. นำเข้า-ส่งออก | | | | | | กับราคาซื้อขั้นต่ำเมล็ดกากั่วเหลืองเกรดสกัดน้ำมัน ที่คณะกรรมการพิจารณาและน้ำมันพืชกำหนดก.ละ 21.75 บาท | | | | | | | |
| - นำเข้า (ล้านตัน) | 2.791 | 2.916 | 3.150 | 0.369 | | - นอกโควตา ภาษีสรรพสามิต 119 | | | | | | | |
| (ล้านบาท) | 44,258 | 57,093 | 61,933 | 7,334 | | (2) อาเซียน (AFTA) ,ไทย-ออสเตรเลีย (TAFTA) ,ไทย-นิวซีแลนด์ (TNZCEP) ภาษีสรรพสามิต 0 | | | | | | | |
| (บาท/กก.) | 15.86 | 19.58 | 19.66 | 19.85 | | (3) ไทย-ญี่ปุ่น (JTEPA) , เอเชีย-เกาหลี (AKFTA) , ไทย-ชิลี (TCFTA) | | | | | | | |
| - ส่งออก (ตัน) | 103,091 | 100,132 | 77,856 | 8,570 | | ในโควตา ภาษีสรรพสามิต 0 - นอกโควตา ภาษีสรรพสามิต 119 | | | | | | | |
| | | | | | | (4) ไทย-ลาว (Laos - Thailand PTA) ในโควตา ภาษีสรรพสามิต 10 - นอกโควตา ภาษีสรรพสามิต 119 | | | | | | | |
| | | | | | | (5) การนำเข้าจากประเทศนอกความตกลง ภาษีสรรพสามิต 6 ค่าธรรมเนียมพิเศษแต่ละ 2,519 บาท | | | | | | | |
| ประเทศคู่ค้า (ปี 66) | | | | | | 3. นโยบายการส่งออก ครม.มีมติ (12 เม.ย.59) และระเบียบ พณ. (5 ต.ค.59) ให้ส่งออกกากั่วเหลืองได้ 20% | | | | | | | |
| ไทยนำเข้าจาก : บราซิล 99% อาร์เจนตินา 1% สหรัฐฯ 1% | | | | | | ของปริมาณกากั่วเหลืองที่ผลิตได้จากเมล็ดกากั่วเหลืองนำเข้า ตามมติคณะกรรมการพิจารณาการส่งออกกาก | | | | | | | |
| ไทยส่งออกไป : จีน 51% ลาว 48% เมียนมาร์ 0.3% | | | | | | ั่วเหลืองไปนอกราชอาณาจักร (รองอธิบดี คต.ที่กำกับดูแลการบริหารสินค้าตกลง เป็นประธาน) | | | | | | | |
| ที่มา : 1.1, 1.2, 3.1, 4. กระทรวงเกษตรสหรัฐฯ (USDA) | | | | | | ยอดจัดสรรส่งออกปี 66 ส่งออก 4 ราย รวม 396,821.35 ตัน และส่งออกจริง 77,856.20 ตัน | | | | | | | |
| : 1.3 โรงงานสกัดน้ำมันเจ๋งตามบันทึกข้อตกลงรับซื้อกากั่วเหลือง | | | | | | คิดเป็น 19.62% ของยอดจัดสรรส่งออกทั้งสิ้น โดยในปี 2567 จัดสรรส่งออก 4 ราย รวม 425,537.98 ตัน | | | | | | | |
| : 3.2 กรมปศุสัตว์ (กรณีใช้ข้าวโพดฯ มาก) | | | | | | | | | | | | | |
| : 5. กรมศุลกากร | | | | | | | | | | | | | |
| สถานการณ์ปัจจุบัน | | | | | | ราคากากั่วเหลือง ปี 2563 - 2567 | | | | | | | |
| ในประเทศ ราคาขายส่งตลาด กทม. กากั่วเหลืองจากเมล็ดนำเข้า และ | | | | | | | | | | | | | |
| กากั่วเหลืองนำเข้า ทรงตัวเท่ากับสัปดาห์ก่อน ขณะที่ภาวะการค้าทรงตัวปกติ | | | | | | | | | | | | | |
| ต่างประเทศ ราคาซื้อขายล่วงหน้าตลาดชิคาโกสัปดาห์นี้ปรับตัวลดลงเล็กน้อย | | | | | | | | | | | | | |
| จากต้นละ 379.52 USD ในสัปดาห์ก่อน มาอยู่ที่ ต้นละ 372.25 USD เนื่องจาก | | | | | | | | | | | | | |
| ผลผลิตเมล็ดกากั่วเหลืองในอเมริกาใต้ยังออกสู่ตลาดอย่างต่อเนื่องและราคามีแนวโน้ม | | | | | | | | | | | | | |
| ปรับตัวลดลง ประกอบกับราคาธัญพืชอื่นๆ ก็มีแนวโน้มปรับตัวลดลง | | | | | | | | | | | | | |
| แนวโน้ม ราคากากั่วเหลืองมีแนวโน้มปรับตัวลดลง ตามปริมาณผลผลิตที่มี | | | | | | | | | | | | | |
| เพิ่มขึ้น 4.01% | | | | | | | | | | | | | |
| ราคา (บาท/กก.) | ม.ค. | ก.พ. | มี.ค. | เม.ย. | พ.ค. | มิ.ย. | ก.ค. | ส.ค. | ก.ย. | ต.ค. | พ.ย. | ธ.ค. | เฉลี่ย |
| 1. ขายส่ง กทม.กากจากเมล็ดในประเทศ โปรตีน 44-48% | | | | | | | | | | | | | |
| ปี 2564 | - | - | - | - | 28.25 | 24.93 | - | - | - | 24.38 | - | - | 25.85 |
| 2565 | - | - | - | 28.75 | 28.75 | - | - | - | - | - | - | - | 28.75 |
| 2566 | - | 29.45 | 29.45 | - | - | - | - | - | - | - | - | 29.75 | 29.55 |
| 2567 | 29.62 | 29.55 | - | - | - | - | - | - | - | - | - | - | 29.59 |
| 2. ขายส่ง กทม.กากจากเมล็ดนำเข้า โปรตีน 45-46% | | | | | | | | | | | | | |
| ปี 2564 | 17.34 | 17.65 | 17.28 | 17.19 | 17.72 | 17.79 | 17.06 | 16.95 | 17.25 | 18.00 | 17.80 | 17.28 | 17.44 |
| 2565 | 17.46 | 18.64 | 20.28 | 21.05 | 20.91 | 21.05 | 21.13 | 20.79 | 20.84 | 20.84 | 21.33 | 21.78 | 20.51 |
| 2566 | 22.49 | 22.65 | 22.65 | 22.65 | 22.17 | 21.15 | 20.67 | 20.10 | 19.99 | 19.80 | 20.68 | 21.77 | 21.40 |
| 2567 | 21.74 | 20.99 | 20.15 | (29 มี.ค.67) | - | - | - | - | - | - | - | - | 20.96 |
| 3. ขายส่ง กทม.กากนำเข้า โปรตีน 47% | | | | | | | | | | | | | |
| ปี 2564 | 17.00 | 17.25 | 16.90 | 16.64 | 17.12 | 17.19 | 16.43 | 16.40 | 16.70 | 17.37 | 17.23 | 16.83 | 16.92 |
| 2565 | 17.01 | 18.31 | 20.03 | 20.80 | 20.70 | 20.82 | 20.88 | 20.49 | 20.55 | 20.58 | 21.11 | 21.63 | 20.24 |
| 2566 | 22.34 | 22.50 | 22.50 | 22.50 | 22.45 | 22.23 | 21.77 | 21.20 | 21.09 | 20.90 | 21.78 | 22.87 | 22.01 |
| 2567 | 22.84 | 22.01 | 21.15 | (29 มี.ค.67) | - | - | - | - | - | - | - | - | 22.00 |
| 4. ซื้อขายล่วงหน้าตลาดชิคาโก (US\$: ton , 1 ton = 1,102.3 shortton) | | | | | | | | | | | | | |
| ปี 2564 | 488.24 | 472.64 | 450.35 | 453.41 | 458.06 | 412.26 | 397.66 | 390.97 | 372.66 | 355.37 | 388.30 | 423.73 | 421.97 |
| 2565 | 456.75 | 496.50 | 529.20 | 504.81 | 463.33 | 472.28 | 510.95 | 527.11 | 483.81 | 453.56 | 455.00 | 500.12 | 487.79 |
| 2566 | 533.77 | 544.00 | 523.95 | 496.63 | 459.76 | 447.85 | 480.58 | 470.19 | 438.66 | 440.77 | 498.41 | 454.92 | 482.46 |
| 2567 | 400.94 | 379.65 | 372.25 | (28 มี.ค.67) | - | - | - | - | - | - | - | - | 384.28 |
| 5. ซื้อขายล่วงหน้าตลาดชิคาโก | | | | | | | | | | | | | |
| ปี 2564 | 14.73 | 14.26 | 13.94 | 14.30 | 14.41 | 13.02 | 13.05 | 13.02 | 12.39 | 11.96 | 12.91 | 14.30 | 13.52 |
| 2565 | 15.26 | 16.31 | 17.68 | 17.13 | 16.03 | 16.58 | 18.69 | 18.98 | 17.99 | 17.29 | 16.67 | 17.78 | 17.20 |
| 2566 | 17.84 | 18.58 | 18.17 | 17.10 | 15.79 | 15.71 | 16.70 | 16.53 | 15.80 | 16.15 | 17.76 | 15.98 | 16.84 |
| 2567 | 14.17 | 13.67 | 13.62 | (28 มี.ค.67) | - | - | - | - | - | - | - | - | 13.82 |

ถั่วเหลือง
ประจำสัปดาห์ที่ 4 ของเดือนมีนาคม 2567 (25 - 29 มี.ค.67)

| | ปี 64 | ปี 65 | ปี 66 | ปี 67 | % Δ |
|---|------------|------------|-------------------------|---------|--------|
| ผลผลิต (ล้านตัน) | | | (USDA คาดการณ์ มี.ค.67) | | |
| พืชน้ำมัน - โลก (USDA) | 610.19 | 611.75 | 637.28 | 658.68 | 3.36 |
| ถั่วเหลือง - โลก (USDA) | 369.22 | 360.41 | 378.06 | 396.85 | 4.97 |
| - ไทย (สศ.) (ตัน) | 21,234 | 20,699 | 20,016 | 19,699 | -1.58 |
| - ถั่วฤดูแล้ง | 15,130 | 15,315 | 14,812 | 14,577 | |
| - ถั่วฤดูฝน | 6,104 | 5,384 | 5,204 | 5,122 | |
| มูลค่าผลผลิต (ล้านบาท) | 364 | 400 | 442 | 330 | -25.38 |
| ช่วงออกสู่ตลาด - ถั่วฤดูแล้ง (มี.ค.-เม.ย.) 74% - ถั่วฤดูฝน (ส.ค.-พ.ย.) 26% | | | | | |
| ครัวเรือนเกษตรกร | 14,494 | 14,442 | 14,442 | | |
| พื้นที่ปลูก (ล้านไร่) | 0.081 | 0.090 | 0.081 | 0.078 | -3.41 |
| ผลผลิตเฉลี่ย/ไร่ (กก./ไร่) | 264 | 267 | 264 | 266 | 0.76 |
| การใช้ (ล้านตัน) | | | | | |
| - โลก(USDA) | 318.036 | 316.603 | 315.176 | 328.191 | 4.13 |
| - ไทย | 4.209 | 3.230 | 3.435 | 3.567 | 3.84 |
| สต็อก (ล้านตัน) | | | | | |
| - โลก(USDA) | 98.266 | 93.926 | 102.149 | 114.258 | 11.85 |
| นำเข้า-ส่งออก (กรมศุลกากร) | | | | | |
| - นำเข้า (ล้านตัน) | 3.997 | 3.022 | 3.285 | 0.616 | |
| (ล้านบาท) | 72,611 | 70,586 | 69,955 | 12,447 | |
| (บาท/กก.) | 18.17 | 23.36 | 21.30 | 20.20 | |
| - ส่งออก (ตัน) | 942 | 935 | 299 | 39 | |
| ประเทศคู่ค้า (ปี 66) | | | | | |
| ไทยนำเข้าจาก | บราซิล 84% | สหรัฐฯ 12% | แคนาดา 2% | | |
| ไทยส่งออกไป | พม่า 3% | ลาว 67% | กัมพูชา 8% | | |

1. สถานการณ์ ปี 2567
โลก ผลผลิตและการใช้เพิ่มขึ้นจากปีที่ผ่านมา
ไทย สศก. คาดว่าผลผลิต 0.019 ล้านตัน ลดลงจากปีก่อน เนื่องจากเมล็ดพันธุ์มีราคาสูงและขาดแคลน ประกอบกับเกษตรกรปรับเปลี่ยนไปปลูกพืชอื่น ขณะที่ความต้องการใช้เพิ่มมากขึ้นกว่าปีก่อน

2. นโยบายและมาตรการนำเข้าเมล็ดถั่วเหลือง ปี 2566-2568
 มติคณะกรรมการพืชน้ำมันและน้ำมันพืช (22 ก.ย.65) และมติคณะรัฐมนตรี (29 พ.ย.65) ดังนี้
2.1 WTO เปิดตลาดคราวละ 3 ปี ไม่จำกัดปริมาณ ในโควตาภาษีร้อยละ 0 นอกโควตาร้อยละ 80 และบริหารการนำเข้าปีต่อปี (ข้อมูลพืชน้ำมันนำเข้า 10,922 ตัน ภายในโควตา 20% นอกโควตา 80%) โดยการบริหารการนำเข้า ปี 2566-2568 ดังนี้
 - ผู้มีสิทธินำเข้าในโควตา 8 สมาคม (ส.ผู้ผลิตน้ำมันถั่วเหลืองและรำข้าว ส.ผู้ผลิตอาหารสัตว์ไทย ส.ส่งเสริมผู้ใช้วัตถุดิบอาหารสัตว์ ส.ปศุสัตว์ไทย ส.ผู้ค้าสินค้าเกษตรกับประเทศเพื่อนบ้าน ส.การค้าสินค้าเกษตรและอุตสาหกรรมแปรรูป ส.ผู้ผลิตอาหารสำเร็จรูป และ ส.การค้าผู้ผลิตอาหารจากถั่วเหลืองไทย) กรณีมีผู้ขอเป็นผู้มีสิทธินำเข้ารายใหม่และตัดสินสิทธิรายเดิมในกรณีมีมติสัญญาให้คณะอนุกรรมการกำกับ ดูแล เมล็ดถั่วเหลือง ปี 2566-2568 พิจารณา
 - ให้ผู้มีสิทธินำเข้าร่วมมีรับซื้อถั่วเหลืองในประเทศทั้งหมด โดยราคาปรับขึ้นขั้นต่ำ ดังนี้
 (1) สกัตน้ำมัน ไม่ต่ำกว่า กก.ละ 21.00 บาท ณ โรงนาหรือ กก.ละ 21.75 บาท ณ กทม.
 (2) ผลิตภัณฑ์สัตว์ ไม่ต่ำกว่า กก.ละ 21.25 บาท ณ โรงนาหรือ กก.ละ 22.00 บาท ณ กทม.
 (3) แปรรูปอาหาร ไม่ต่ำกว่า กก.ละ 23.25 บาท ณ โรงนาหรือ กก.ละ 24.00 บาท ณ กทม.
 - ผู้มีสิทธินำเข้าสนับสนุนค่าใช้จ่ายในการรวบรวมเมล็ดถั่วเหลืองให้สหกรณ์การเกษตร/วิสาหกิจชุมชน (ตาม พ.ร.บ.สหกรณ์ พ.ศ.2542 และ พ.ร.บ.ส่งเสริมวิสาหกิจชุมชน พ.ศ.2548) กก.ละ 2 บาท
และกรอบการค้าอื่นๆ ให้เป็นไปตามข้อมูลพืชน้ำมัน ดังนี้
2.2 AFTA ไทย-ออสเตรเลีย ไทย-นิวซีแลนด์ ภาษีร้อยละ 0
2.3 ไทย-ญี่ปุ่น ไทย-ชิลี อาเซียน-เกาหลี
 ในโควตา ปริมาณ 10,922 ตัน ภาษีร้อยละ 0 นอกโควตา ภาษีร้อยละ 80
2.4 การนำเข้าทั่วไป ภาษีร้อยละ 6 หรือ กก.ละ 0.30 บาท และต้องขออนุญาต
3. นโยบายการส่งออก ส่งออกได้เสรี ไม่เสียภาษีส่งออก

สถานการณ์ปัจจุบัน
ในประเทศ ถั่วเหลืองฤดูแล้งของไทย เกษตรกรบางพื้นที่เริ่มทยอยเก็บเกี่ยว ผลผลิตเมล็ดถั่วเหลือง
ต่างประเทศ ราคาซื้อขายล่วงหน้าตลาดชิคาโกสัปดาห์นี้ปรับตัวลดลง มาอยู่ที่ต้นละ 437.76 USD จากต้นละ 445.33 USD เนื่องจากผลผลิตถั่วเหลืองของอเมริกาได้ยังออกสู่ตลาดมาก ขณะที่ความต้องการใช้ของผู้ใช้รายใหญ่ ได้แก่ จีน ลดลง
แนวโน้ม คาดว่าราคาถั่วเหลืองตลาดโลกจะปรับตัวลดลง ตามปริมาณผลผลิตที่จะเพิ่มขึ้น 4.97%

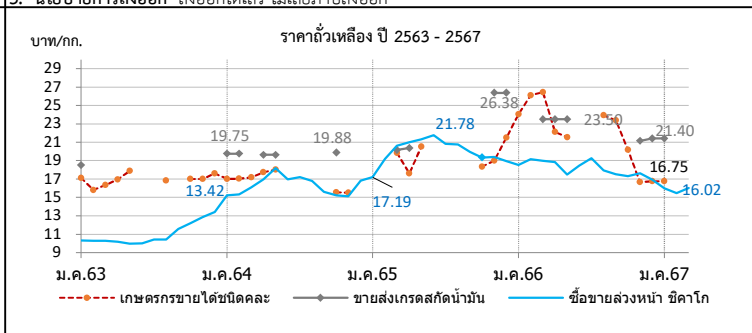

| ราคา บาท/กก. | ม.ค. | ก.พ. | มี.ค. | เม.ย. | พ.ค. | มิ.ย. | ก.ค. | ส.ค. | ก.ย. | ต.ค. | พ.ย. | ธ.ค. | เฉลี่ย |
|---|--------|--------|--------|--------------|--------|--------|--------|--------|--------|--------|--------|--------|--------|
| 1. เกษตรกรขายได้ชนิดละ | | | | | | | | | | | | | |
| ปี 2564 | 17.00 | 17.02 | 17.17 | 17.73 | 18.03 | - | - | - | - | - | 15.55 | 15.50 | 17.16 |
| 2565 | - | - | 19.85 | 17.61 | 20.50 | - | - | - | - | 18.33 | 19.00 | 20.75 | 19.34 |
| 2566 | 24.06 | 26.12 | 26.45 | 22.12 | 21.54 | - | - | 23.94 | 23.38 | 20.19 | 16.37 | 16.75 | 22.09 |
| 2567 | 16.75 | - | - | - | - | - | - | - | - | - | - | - | 16.75 |
| 2. ขายส่ง กทม. เกตรแปรรูปอาหาร | | | | | | | | | | | | | |
| ปี 2564 | - | - | - | - | - | - | - | - | - | - | - | - | - |
| 2565 | - | - | - | - | - | - | - | - | - | - | - | - | - |
| 2566 | 34.88 | - | - | - | - | - | - | - | - | - | 34.88 | 34.88 | 34.88 |
| 2567 | - | - | - | - | - | - | - | - | - | - | - | - | - |
| 3. ขายส่ง กทม. เกตรผลิตอาหารสัตว์ | | | | | | | | | | | | | |
| ปี 2564 | 21.00 | 21.00 | - | 20.25 | 20.25 | - | - | - | - | 21.13 | - | - | 20.73 |
| 2565 | - | - | 20.56 | 21.00 | 0.00 | - | - | - | - | - | 26.75 | 26.75 | 23.77 |
| 2566 | - | - | 24.50 | 24.50 | 24.50 | - | - | - | - | - | 22.38 | 22.38 | 23.65 |
| 2567 | 22.38 | - | - | - | - | - | - | - | - | - | - | - | 22.38 |
| 4. ขายส่ง กทม. เกตรสกัตน้ำมัน | | | | | | | | | | | | | |
| ปี 2564 | 19.75 | 19.75 | - | 19.62 | 19.62 | - | - | - | - | 19.88 | 0.00 | 0.00 | 19.71 |
| 2565 | - | - | 20.15 | 20.38 | - | - | - | - | - | - | 26.38 | 26.38 | 23.32 |
| 2566 | - | - | 23.50 | 23.50 | - | - | - | - | - | - | 21.16 | 21.40 | 22.39 |
| 2567 | 21.40 | - | - | - | - | - | - | - | - | - | - | - | 21.40 |
| 5. ซื้อขายล่วงหน้าตลาดชิคาโก (USD : ton) | | | | | | | | | | | | | |
| ปี 2564 | 504.27 | 507.78 | 519.84 | 538.44 | 577.66 | 537.32 | 523.53 | 504.00 | 469.40 | 451.99 | 454.55 | 473.11 | 505.16 |
| 2565 | 514.41 | 583.66 | 617.16 | 618.10 | 616.17 | 620.96 | 569.65 | 576.79 | 536.68 | 507.51 | 529.81 | 541.71 | 569.38 |
| 2566 | 554.85 | 561.26 | 547.19 | 546.76 | 509.08 | 525.66 | 554.14 | 510.11 | 486.55 | 471.90 | 494.12 | 481.65 | 520.27 |
| 2567 | 451.97 | 429.65 | 437.76 | (28 มี.ค.67) | - | - | - | - | - | - | - | - | 439.79 |
| 6. ซื้อขายล่วงหน้าตลาดชิคาโก | | | | | | | | | | | | | |
| ปี 2564 | 15.22 | 15.32 | 16.09 | 16.98 | 18.17 | 16.97 | 17.19 | 16.79 | 15.61 | 15.21 | 15.11 | 15.96 | 16.22 |
| 2565 | 17.19 | 19.18 | 20.62 | 20.99 | 21.32 | 21.78 | 20.83 | 20.77 | 19.95 | 19.35 | 19.40 | 18.94 | 20.03 |
| 2566 | 18.54 | 19.16 | 18.98 | 18.83 | 17.48 | 18.44 | 19.27 | 17.94 | 17.53 | 17.30 | 17.61 | 16.92 | 18.17 |
| 2567 | 15.98 | 15.47 | 16.02 | (28 มี.ค.67) | - | - | - | - | - | - | - | - | 15.82 |

ที่มา : 1. สศก., 2. - 4. กรมการค้าภายใน, 5. - 6. www.cmeerou.com

ปลาป่น

ประจำสัปดาห์ที่ 4 ของเดือนมีนาคม 2567 (25 - 29 มี.ค.67)

| ผลผลิต (ล้านตัน) | ปี 64 | ปี 65 | ปี 66 | ปี 67 | % Δ | 1. การผลิต ปี 2567 | | | | | | | | | | | | | | | | | | | | | | | | |
|---|---------------------------------|---|---------------------------|--------|-------|---|---|---------|-----------------------|-------------------|--------------------------|---------|----------|---------|------------------------|---------------------------------|------------------|------------------|----------|-------------------|--|--|--|--|---|--|--------------------------|----------------------------|--|---------------------------|
| - โลก (USDA คาดการณ์ มี.ค. 67) | 4.86 | 4.97 | 4.51 | 4.91 | 8.9% | - โลก ผลผลิตเพิ่มขึ้นร้อยละ 2.9 ความต้องการใช้เพิ่มขึ้นร้อยละ 1.7 สต็อกลดลงร้อยละ -9.1 | | | | | | | | | | | | | | | | | | | | | | | | |
| - ไทย (ส.ผู้ผลิตปลาป่นไทย) | 0.25 | 0.28 | 0.29 | 0.28 | -3.4% | - ไทย ส.ผู้ผลิตปลาป่นไทย จะคาดการณ์ปริมาณผลผลิตปลาป่น ปี 2567 ประมาณ ก.พ. 67 | | | | | | | | | | | | | | | | | | | | | | | | |
| สัดส่วนการผลิต: โปรตีน 60% ขึ้นไป ร้อยละ 30 โปรตีนต่ำกว่า 60% ร้อยละ 70 | | | | | | 2. นโยบายและมาตรการนำเข้าปลาป่น ปี 2567 มติ ครม. (26 ธ.ค.66) เห็นชอบตามมติ คกก. นโยบายอาหาร (20 ต.ค.66) โดยการนำเข้าปลาป่นโปรตีน 60% ขึ้นไป ไม่จำกัดปริมาณนำเข้า ส่วนโปรตีน 60% ลงมา ต้องขออนุญาตนำเข้า รายละเอียด ดังนี้ | | | | | | | | | | | | | | | | | | | | | | | | |
| แหล่งวัตถุดิบ : ปลาเป็ด (เรือ) 36% รังทูน่า/ซูริมิ 23% เศษเหลืออื่น 41% | | | | | | | | | | | | | | | | | | | | | | | | | | | | | | |
| การใช้ (ล้านตัน) | | | | | | <table style="width: 100%; border-collapse: collapse;"> <tr> <td style="width: 60%;">2.1 AFTA / FTA ไทย-นิวซีแลนด์ ไทย-ออสเตรเลีย อาเซียน-จีน (เว้นเมียนมา) อาเซียน-ออสเตรเลีย-นิวซีแลนด์ ไทย-ชิลี ไทย-ญี่ปุ่น สิทธิพิเศษ (DFQF)</td> <td style="width: 10%;">ภาษี 0%</td> <td style="width: 10%;">โปรตีน 60% ขึ้นไป และ</td> <td style="width: 10%;">โปรตีนต่ำกว่า 60%</td> </tr> <tr> <td>2.2 AKFTA อาเซียน-เกาหลี</td> <td>ภาษี 5%</td> <td></td> <td></td> </tr> <tr> <td>2.3 FTA อาเซียน-ฮ่องกง</td> <td>โปรตีน 60% ขึ้นไป ปี 67 ภาษี 8%</td> <td>ปี 68-69 ภาษี 5%</td> <td>ปี 68-69 ภาษี 3%</td> </tr> <tr> <td>2.4 RCEP</td> <td>โปรตีน 60% ขึ้นไป</td> <td>ปี 67 ภาษี 12.8% ปี 68 ภาษี 12% ปี 69 ภาษี 11.3%</td> <td></td> </tr> <tr> <td></td> <td></td> <td>โปรตีนต่ำกว่า 60% ปี 67 ภาษี 8.5% ปี 68 ภาษี 8% ปี 69 ภาษี 7.5%</td> <td></td> </tr> <tr> <td>2.5 จากประเทศนอกความตกลง</td> <td>โปรตีน 60% ขึ้นไป ภาษี 15%</td> <td></td> <td>โปรตีนต่ำกว่า 60% ภาษี 6%</td> </tr> </table> | 2.1 AFTA / FTA ไทย-นิวซีแลนด์ ไทย-ออสเตรเลีย อาเซียน-จีน (เว้นเมียนมา) อาเซียน-ออสเตรเลีย-นิวซีแลนด์ ไทย-ชิลี ไทย-ญี่ปุ่น สิทธิพิเศษ (DFQF) | ภาษี 0% | โปรตีน 60% ขึ้นไป และ | โปรตีนต่ำกว่า 60% | 2.2 AKFTA อาเซียน-เกาหลี | ภาษี 5% | | | 2.3 FTA อาเซียน-ฮ่องกง | โปรตีน 60% ขึ้นไป ปี 67 ภาษี 8% | ปี 68-69 ภาษี 5% | ปี 68-69 ภาษี 3% | 2.4 RCEP | โปรตีน 60% ขึ้นไป | ปี 67 ภาษี 12.8% ปี 68 ภาษี 12% ปี 69 ภาษี 11.3% | | | | โปรตีนต่ำกว่า 60% ปี 67 ภาษี 8.5% ปี 68 ภาษี 8% ปี 69 ภาษี 7.5% | | 2.5 จากประเทศนอกความตกลง | โปรตีน 60% ขึ้นไป ภาษี 15% | | โปรตีนต่ำกว่า 60% ภาษี 6% |
| 2.1 AFTA / FTA ไทย-นิวซีแลนด์ ไทย-ออสเตรเลีย อาเซียน-จีน (เว้นเมียนมา) อาเซียน-ออสเตรเลีย-นิวซีแลนด์ ไทย-ชิลี ไทย-ญี่ปุ่น สิทธิพิเศษ (DFQF) | ภาษี 0% | โปรตีน 60% ขึ้นไป และ | โปรตีนต่ำกว่า 60% | | | | | | | | | | | | | | | | | | | | | | | | | | | |
| 2.2 AKFTA อาเซียน-เกาหลี | ภาษี 5% | | | | | | | | | | | | | | | | | | | | | | | | | | | | | |
| 2.3 FTA อาเซียน-ฮ่องกง | โปรตีน 60% ขึ้นไป ปี 67 ภาษี 8% | ปี 68-69 ภาษี 5% | ปี 68-69 ภาษี 3% | | | | | | | | | | | | | | | | | | | | | | | | | | | |
| 2.4 RCEP | โปรตีน 60% ขึ้นไป | ปี 67 ภาษี 12.8% ปี 68 ภาษี 12% ปี 69 ภาษี 11.3% | | | | | | | | | | | | | | | | | | | | | | | | | | | | |
| | | โปรตีนต่ำกว่า 60% ปี 67 ภาษี 8.5% ปี 68 ภาษี 8% ปี 69 ภาษี 7.5% | | | | | | | | | | | | | | | | | | | | | | | | | | | | |
| 2.5 จากประเทศนอกความตกลง | โปรตีน 60% ขึ้นไป ภาษี 15% | | โปรตีนต่ำกว่า 60% ภาษี 6% | | | | | | | | | | | | | | | | | | | | | | | | | | | |
| การนำเข้า-ส่งออก (ตัน) (ม.ค.-ก.พ.67) | | | | | | 3. นโยบายส่งออกปลาป่น ได้กำหนดมาตรฐานและด่านส่งออก โดยต้องจดทะเบียนผู้ส่งออกสินค้า มาตรฐานกับกรมการค้าต่างประเทศ | | | | | | | | | | | | | | | | | | | | | | | | |
| <table style="width: 100%; border-collapse: collapse;"> <tr> <td style="width: 20%;">- นำเข้า</td> <td style="width: 10%;">73,904</td> <td style="width: 10%;">48,045</td> <td style="width: 10%;">48,834</td> <td style="width: 10%;">13,957</td> <td></td> </tr> <tr> <td>- ส่งออก</td> <td>122,773</td> <td>131,870</td> <td>147,838</td> <td>27,887</td> <td></td> </tr> </table> | | | | | | | - นำเข้า | 73,904 | 48,045 | 48,834 | 13,957 | | - ส่งออก | 122,773 | 131,870 | 147,838 | 27,887 | | | | | | | | | | | | | |
| - นำเข้า | 73,904 | 48,045 | 48,834 | 13,957 | | | | | | | | | | | | | | | | | | | | | | | | | | |
| - ส่งออก | 122,773 | 131,870 | 147,838 | 27,887 | | | | | | | | | | | | | | | | | | | | | | | | | | |
| ประเทศคู่ค้า (ปี 66) | | | | | | | | | | | | | | | | | | | | | | | | | | | | | | |
| - นำเข้า เมียนมาร์ 59% เวียดนาม 11% ฟิลิปปินส์ 9% อินโดนีเซีย 8% นอร์เวย์ 6% เดนมาร์ก 2% ฝรั่งเศส 1% อื่นๆ 1% | | | | | | | | | | | | | | | | | | | | | | | | | | | | | | |
| - ส่งออก จีน 82% ญี่ปุ่น 10% เวียดนาม 3.2% บังกลาเทศ 1% มาเลเซีย 1% อินโดนีเซีย 1% ไต้หวัน 1% | | | | | | | | | | | | | | | | | | | | | | | | | | | | | | |

สถานการณ์ในประเทศ ปริมาณผลผลิตออกสู่ตลาดอย่างต่อเนื่อง ขณะที่โรงงานอาหารสัตว์ มีสต็อกวัตถุดิบเพียงพอต่อความต้องการใช้ อีกทั้งความต้องการใช้ในภาคปศุสัตว์ และสัตว์น้ำยังคงชะลอตัว ส่งผลให้ราคาปลาป่นและปลาเป็ดยังคงทรงตัว ตั้งแต่กลาง ธ.ค.66

ต่างประเทศ ปริมาณผลผลิตออกสู่ตลาดเพิ่มขึ้น เนื่องจากอุปสงค์จากโคกคา จับปลาในบริเวณภาคใต้ของประเทศ ส่งผลให้สต็อกสินค้าในประเทศปรับเพิ่มขึ้น ขณะที่ความต้องการใช้ในตลาดโลก ยังคงไม่เปลี่ยนแปลง เนื่องจากโรงงานอาหารสัตว์ในหลายประเทศยังมีสต็อกในปริมาณสูง ส่งผลให้ราคาปลาป่นลดลง **แนวโน้ม** คาดว่า ราคาปลาป่นมีแนวโน้มทรงตัว เนื่องจากผลผลิตออกสู่ตลาดอย่างต่อเนื่อง เพียงพอกับความต้องการใช้ซึ่งยังทรงตัว

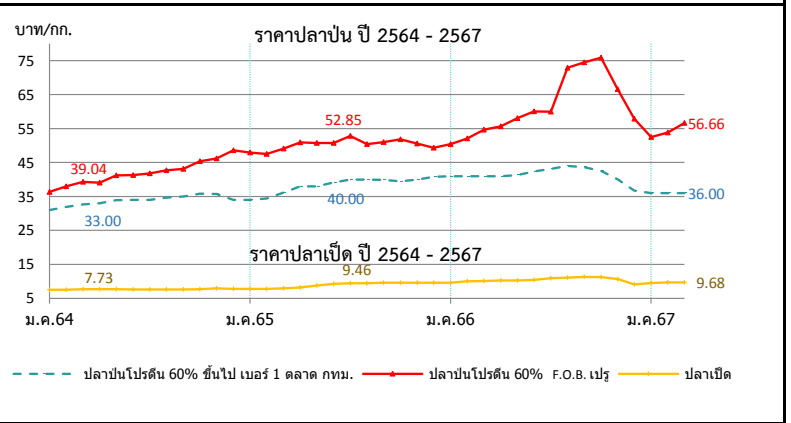

| ราคา (บาท/กก.) | ม.ค. | ก.พ. | มี.ค. | เม.ย. | พ.ค. | มิ.ย. | ก.ค. | ส.ค. | ก.ย. | ต.ค. | พ.ย. | ธ.ค. | เฉลี่ย |
|---|-------|-------|-------|------------|-------|-------|-------|-------|-------|-------|-------|-------|--------|
| 1. ปลาเป็ด (สด) : โรงงานปลาป่นรับซื้อ | | | | | | | | | | | | | |
| ปี 2564 | 7.54 | 7.58 | 7.69 | 7.73 | 7.67 | 7.63 | 7.63 | 7.63 | 7.63 | 7.68 | 7.98 | 7.81 | 7.68 |
| ปี 2565 | 7.77 | 7.82 | 7.98 | 8.24 | 8.75 | 9.26 | 9.46 | 9.48 | 9.62 | 9.63 | 9.63 | 9.62 | 8.94 |
| ปี 2566 | 9.62 | 10.05 | 10.12 | 10.29 | 10.24 | 10.44 | 10.91 | 11.14 | 11.32 | 11.28 | 10.70 | 9.15 | 10.44 |
| ปี 2567 | 9.52 | 9.68 | 9.68 | 29 มี.ค.67 | | | | | | | | | 9.63 |
| 2. ปลาป่น โปรตีน 60% ขึ้นไป เบอร์ 1 | | | | | | | | | | | | | |
| ปี 2564 | 31.00 | 31.89 | 32.70 | 33.00 | 33.94 | 34.00 | 34.00 | 34.67 | 35.00 | 35.83 | 35.77 | 34.40 | 33.85 |
| ปี 2565 | 34.00 | 34.42 | 36.13 | 38.00 | 38.00 | 39.10 | 40.00 | 40.00 | 39.86 | 39.44 | 40.00 | 40.84 | 38.32 |
| ปี 2566 | 41.00 | 41.00 | 41.00 | 41.00 | 41.30 | 42.38 | 43.11 | 44.00 | 38.65 | 38.79 | 40.05 | 36.72 | 41.48 |
| ปี 2567 | 36.00 | 36.00 | 36.00 | 29 มี.ค.67 | | | | | | | | | 36.00 |
| 3. ปลาป่น โปรตีน ต่ำกว่า 60% เบอร์ 1 | | | | | | | | | | | | | |
| ปี 2564 | 28.00 | 28.89 | 29.70 | 30.00 | 30.94 | 31.00 | 31.00 | 31.67 | 32.00 | 32.83 | 32.77 | 31.40 | 30.85 |
| ปี 2565 | 31.00 | 31.42 | 33.13 | 35.00 | 35.00 | 36.10 | 37.00 | 37.00 | 36.86 | 36.44 | 37.00 | 37.84 | 35.32 |
| ปี 2566 | 38.00 | 38.00 | 38.00 | 38.00 | 38.30 | 39.38 | 40.11 | 41.00 | 40.62 | 39.55 | 37.05 | 33.72 | 38.48 |
| ปี 2567 | 33.00 | 33.00 | 33.00 | 29 มี.ค.67 | | | | | | | | | 33.00 |
| 4. ปลาป่น โปรตีน 60% ขึ้นไป เบอร์ 2 | | | | | | | | | | | | | |
| ปี 2564 | 29.00 | 29.89 | 30.70 | 31.00 | 31.94 | 32.00 | 32.00 | 32.67 | 33.00 | 33.83 | 33.77 | 32.40 | 31.85 |
| ปี 2565 | 32.00 | 32.42 | 34.13 | 36.00 | 36.00 | 37.10 | 38.00 | 38.00 | 37.86 | 37.44 | 38.00 | 38.84 | 36.32 |
| ปี 2566 | 39.00 | 39.00 | 39.00 | 39.00 | 39.30 | 40.38 | 41.11 | 42.00 | 34.00 | 34.00 | 38.59 | 35.72 | 39.61 |
| ปี 2567 | 35.00 | 35.00 | 35.00 | 29 มี.ค.67 | | | | | | | | | 35.00 |
| 5. ปลาป่น โปรตีน 65% F.O.B. ตลาดเปรู (เหรียญสหรัฐ/ตัน) | | | | | | | | | | | | | |
| ปี 2564 | 1,305 | 1,364 | 1,375 | 1,343 | 1,419 | 1,415 | 1,382 | 1,390 | 1,407 | 1,460 | 1,504 | 1,554 | 1,410 |
| ปี 2565 | 1,555 | 1,566 | 1,593 | 1,624 | 1,592 | 1,564 | 1,569 | 1,515 | 1,481 | 1,470 | 1,494 | 1,525 | 1,546 |
| ปี 2566 | 1,550 | 1,333 | 1,366 | 1,363 | 1,350 | 1,655 | 1,605 | 1,550 | 1,340 | 1,365 | 1,974 | 1,699 | 1,897 |
| ปี 2567 | 1,571 | 1,593 | 1,610 | 29 มี.ค.67 | | | | | | | | | 1,591 |
| 6. ปลาป่น โปรตีน 60% F.O.B. ตลาดเปรู (คิดเป็นเงินบาท) | | | | | | | | | | | | | |
| ปี 2564 | 36.35 | 37.98 | 39.28 | 39.04 | 41.21 | 41.27 | 41.81 | 42.72 | 43.14 | 45.35 | 46.16 | 48.39 | 41.89 |
| ปี 2565 | 47.95 | 47.49 | 49.12 | 50.94 | 50.79 | 50.73 | 52.85 | 50.43 | 50.97 | 51.85 | 50.56 | 49.31 | 50.25 |
| ปี 2566 | 50.43 | 52.08 | 54.61 | 55.68 | 58.08 | 60.07 | 59.92 | 72.92 | 74.46 | 75.88 | 66.60 | 57.86 | 61.55 |
| ปี 2567 | 52.53 | 53.78 | 56.66 | 29 มี.ค.67 | | | | | | | | | 54.32 |

ที่มา : 1. สหสมาคมผู้ผลิตปลาป่นไทย 2- 4 กรมการค้าภายใน, 5 - 6 <http://hammersmithltd.blogspot.com>

ข้าวสาลี

ประจำสัปดาห์ที่ 4 ของเดือนมีนาคม 2567 (25 - 29 มี.ค.67)

| ผลผลิต (ล้านตัน) | ปี 63/64 | ปี 64/65 | ปี 65/66 | ปี 66/67 | + - % |
|---|--|--------------|----------------------------------|--------------|---------------------|
| ที่มา : USDA โลก | 772.79 | 780.05 | 789.17 | 786.70 | -0.31 |
| - จีน | 134.25 | 136.95 | 137.72 | 136.59 | -0.82 |
| - EU | 126.68 | 138.16 | 134.19 | 133.65 | -0.40 |
| - อินเดีย | 107.86 | 109.59 | 104.00 | 110.55 | 6.30 |
| - รัสเซีย | 85.35 | 75.16 | 92.00 | 95.00 | 3.26 |
| - สหรัฐ | 49.52 | 44.80 | 44.90 | 49.31 | 9.84 |
| แหล่งผลิตสำคัญ ที่มา : USDA | | | | | |
| จีน (18%) EU* (17%) อินเดีย (13%) รัสเซีย (12%) สหรัฐ (6%) | | | | | |
| *EU : ฝรั่งเศส (27%) เยอรมนี (17%) โปแลนด์ (9%) โรมาเนีย (7%) อิตาลี (5%) | | | | | |
| ความต้องการใช้ (ล้านตัน) | ปี 63/64 | ปี 64/65 | ปี 65/66 | ปี 66/67 | + - % |
| ที่มา : USDA โลก | 786.57 | 791.16 | 790.83 | 798.98 | 1.03 |
| - จีน | 155.00 | 148.00 | 148.00 | 153.50 | 3.72 |
| - EU | 104.75 | 108.25 | 108.00 | 110.50 | 2.31 |
| - อินเดีย | 102.22 | 109.88 | 108.68 | 111.00 | 2.14 |
| - รัสเซีย | 42.50 | 41.75 | 42.25 | 43.00 | 1.78 |
| - สหรัฐ | 30.19 | 30.41 | 30.42 | 31.13 | 2.34 |
| สต็อกปลายปี (ล้านตัน) | ปี 63/64 | ปี 64/65 | ปี 65/66 | ปี 66/67 | + - % |
| ที่มา : USDA โลก | 283.86 | 272.75 | 271.10 | 258.83 | -4.53 |
| - จีน | 139.12 | 136.76 | 138.82 | 132.01 | -4.91 |
| - สหรัฐ | 23.00 | 18.36 | 15.50 | 18.30 | 18.08 |
| - รัสเซีย | 11.38 | 12.09 | 14.64 | 12.44 | -15.03 |
| - อินเดีย | 27.80 | 19.50 | 9.50 | 10.00 | 5.26 |
| ประเทศผู้ส่งออกสำคัญ ปริมาณ 215.36 ล้านตัน | | | | | |
| ที่มา : USDA | รัสเซีย (21%) EU (17%) ออสเตรเลีย (14%) แคนาดา (12%) สหรัฐ (10%) | | | | |
| ประเทศผู้นำเข้าสำคัญ ปริมาณ 215.36 ล้านตัน | | | | | |
| ที่มา : USDA | จีน (6%) อินเดีย (5%) อียิปต์ (5%) ตุรกี (5%) EU (4%) | | | | |
| (หน่วย : ล้านตัน) | | | | | |
| ไทยการนำเข้า | ปี 2563 | ปี 2564 | ปี 2565 | ปี 2566 | ปี 2567 (ม.ค.-ก.พ.) |
| ที่มา : ศุลกากร | - | | | | |
| อินเดีย | - | 0.002 | 0.207 | - | - |
| ออสเตรเลีย | 0.006 | 0.465 | 0.086 | 1,294,501 | 254 |
| ยูเครน | 0.540 | 0.342 | 0.010 | 182,805 | 74,887 |
| รัสเซีย | 0.305 | - | - | - | - |
| อาร์เจนตินา | 0.585 | 0.202 | - | - | - |
| โรมาเนีย | 0.142 | 0.126 | - | 144,343 | - |
| อื่นๆ | - | - | 0.001 | 524,148 | 61,600 |
| รวม | 1.848 | 1.263 | 0.304 | ##### | 136,741 |
| ผู้นำเข้า 10 อันดับ (แจ้งคู่ค้า) ข้อมูลปี 2565 | | | | | |
| 1 เจริญโภคภัณฑ์ อาหาร จำกัด (มหาชน) | | | 6 เอพีเอ็ม ออโร จำกัด | | |
| 2 แหยมทองเกษตรภัณฑ์ จำกัด | | | 7 เอส พี เอ็ม อาหารสัตว์ จำกัด | | |
| 3 คาร์กิลล์มีทส์ (ไทยแลนด์) จำกัด | | | 8 สิพัฒนาผลิตภัณฑ์ จำกัด (มหาชน) | | |
| 4 อินเทคส์ ฟีด จำกัด | | | 9 เหนาทโกร จำกัด (มหาชน) | | |
| 5 นอนงัว ฟิวด์ มิลล์ จำกัด | | | 10 ไทย ฟู้ดส์ อาหารสัตว์ จำกัด | | |
| ปริมาณสต็อกข้าวสาลี (ณ มี.ค. 67) อยู่ที่ 0.313 ตัน โดยผู้ประกอบการนำเข้าภายใต้ประกาศ กกร. ที่ 52,735.32 ตัน นำเข้าจากออสเตรเลีย เพื่อใช้เป็นวัตถุดิบอาหารสัตว์ | | | | | |

1. สถานการณ์โลก ปี 2566/67 (ณ มี.ค.67)

USDA คาดการณ์ผลผลิตปี 2566/67 ลดลงจากปีก่อน 0.31% ความต้องการใช้เพิ่มขึ้น 1.03% สต็อกปลายปีลดลง 4.53% สำหรับด้านการค้ายังคงลดลงกว่าปีที่ผ่านมา ด้านการส่งออกเพิ่มขึ้นในยูเครน, อาร์เจนตินา, ออสเตรเลีย และตุรกี สำหรับการนำเข้าคาดว่าจะเพิ่มขึ้นในยุโรป, ปากีสถาน และอิหร่าน สถานะ ประกอบความต้องการใช้ทั่วโลกเพิ่มขึ้น เนื่องจากอาหาร เมล็ดพันธุ์ และการใช้ปุ๋ย ทางอุตสาหกรรมสูงขึ้น

ราคาซื้อขายล่วงหน้าตลาด芝加哥 ปรับตัวสูงขึ้นจากสัปดาห์ก่อน เนื่องจากความเสถียรต่อการจัดหาวัตถุดิบในแถบภูมิภาคทะเลดำ และความกังวลเกี่ยวกับการขนส่งผ่านทะเลแดงจะได้รับผลกระทบจากสงครามระหว่างยูเครนและรัสเซีย

2. มาตรการนำเข้าข้าวสาลี (กรม. 8 พ.ย. 59)

- ต้องเป็นการนำเข้าเพื่อใช้ในการผลิตอาหารสัตว์ในกิจการของผู้ขออนุญาตเท่านั้น (ห้ามจำหน่าย จ่าย-โอน)
- กำหนดสัดส่วนการนำเข้าข้าวสาลีต่อการรับซื้อข้าวโพดเลี้ยงสัตว์ในประเทศดังนี้
 - สำหรับผลิตอาหารสัตว์ 1:3
 - สำหรับผลิตอาหารหมูและแมว 1:2
 - สำหรับผลิตอาหารกึ่งวงวันโดยพิจารณาเป็นรายปี

3. อัตราการนำเข้า

- พรก. พักคิดอัตราศุลกากร 2565 (ฉบับที่ 7) ที่ กก.ละ 2.75 บาท แต่ได้รับการยกเว้น ในปี 2550 ตามประกาศกระทรวงการคลัง เรื่อง การลดอัตราอากรและยกเว้นอากรศุลกากร ตามมาตรา 12
- ยุทธศาสตร์ภายใต้ WTO 27% อัตราตามสภาพ
- ภายใต้ความตกลง FTA อาเซียน - จีน - อินเดีย - ญี่ปุ่น - เกาหลี - ออสเตรเลีย - นิวซีแลนด์ ยกเว้นอากร
- ภายใต้ความตกลง FTA ไทย - ออสเตรเลีย - ชิลี - อินเดีย - พม่า - คอซตง - นิวซีแลนด์ -เปรู ยกเว้นอากร

4. มาตรการกำกับดูแล

1. ผู้นำเข้าเป็นเจ้าของกิจการผลิตอาหารสัตว์และได้รับการขึ้นทะเบียนไว้ตามกฎหมายว่าด้วยการควบคุมคุณภาพอาหารสัตว์ และไม่เป็นผู้ที่อยู่ระหว่างถูกระงับการออกใบอนุญาตนำเข้า/ปฏิบัติตามพระราชบัญญัติควบคุมคุณภาพอาหารสัตว์ พ.ศ. 2558 /เป็นอาหารสัตว์ควบคุมเฉพาะที่ต้องขออนุญาตนำเข้าจากกรมปศุสัตว์/ผู้ขออนุญาตยื่นขออนุญาตนำเข้าต่อกรมปศุสัตว์
2. การควบคุมการขนถ่าย ประกาศคณะกรรมการ กกร. ฉบับที่ 17 พ.ศ. 2566 กำหนดให้สินค้าข้าวสาลีเป็นสินค้าควบคุมการขนถ่าย ที่มีปริมาณครั้งละ 10,000 กก. ขึ้นไปเข้ามาหรือออกจากเข้ามาหรือออกจากท้องที่ 2 จังหวัด (1.ทท. เขตคลองเตย 2.ชลบุรี อ.ศรีราชา เว้นแต่จะได้รับอนุญาตจากประธานคณะกรรมการส่วนจังหวัดว่าด้วยราคาสินค้าและบริการ (กจร.) หรือผู้ที่ประธาน กจร มอบหมาย หรือพาณิชย์จังหวัด
3. การแจ้งปริมาณการครอบครอง การนำเข้า สถานที่เก็บ แผนการนำเข้า ตามประกาศคณะกรรมการ กกร. เมื่อ 1 ก.ค. 66 ฉบับที่ 18 พ.ศ. 2566

5. อัตราการทดแทน ข้าวสาลี 1 กก. ทดแทนข้าวโพด ในอุตสาหกรรมสัตว์ได้ ดังนี้

- โกล์ 0.89 - 0.92 กก.
- สุกอร์ 0.81 - 0.92 กก.
- โกล์ 0.89 - 0.92 กก.
- สุกอร์ 0.81 - 0.92 กก.

| ปี | ม.ค. | ก.พ. | มี.ค. | เม.ย. | พ.ค. | มิ.ย. | ก.ค. | ส.ค. | ก.ย. | ต.ค. | พ.ย. | ธ.ค. | รวมเฉลี่ย |
|--|-------|-------|-------|-------|-------|-------|-------|-------|-------|-------|-------|-------|-----------|
| ราคา CIF (บาท/กก.) ที่มา : กรมศุลกากร | | | | | | | | | | | | | |
| ปี 2560 | 7.22 | 6.97 | 7.03 | 6.73 | 7.37 | 6.79 | 6.95 | 6.86 | 7.03 | 6.75 | 6.67 | 7.43 | 6.95 |
| ปี 2561 | 7.81 | 6.91 | 6.68 | 7.26 | 6.78 | 7.71 | 8.12 | 7.73 | 7.65 | 8.44 | 7.77 | 8.54 | 7.44 |
| ปี 2562 | 8.65 | 8.22 | 8.54 | 8.48 | 8.52 | 9.41 | 8.36 | 7.53 | 6.64 | 6.96 | 6.71 | 6.99 | 7.70 |
| ปี 2563 | 7.23 | 6.87 | 7.53 | 8.11 | 8.01 | 7.98 | 8.04 | 6.78 | 6.96 | 6.89 | 7.35 | 7.32 | 7.38 |
| ปี 2564 | 9.16 | 8.01 | 8.20 | 8.54 | 8.56 | 9.49 | 9.19 | 9.81 | 9.65 | 9.51 | 9.95 | 11.52 | 8.94 |
| ปี 2565 | 12.30 | 12.82 | 12.53 | 12.85 | 12.66 | 12.95 | 12.53 | 15.06 | 15.21 | 15.22 | 15.06 | 14.40 | 12.69 |
| ปี 2566 | 13.12 | 11.39 | 11.74 | 11.98 | 11.96 | 11.72 | 11.81 | 11.21 | 10.85 | 9.96 | 10.09 | 9.68 | 11.32 |
| ปี 2567 | 9.35 | 9.48 | | | | | | | | | | | 9.42 |
| ราคาซื้อขายล่วงหน้า (บาท/กก.) ที่มา : CME GROUP (Chicago Mercantile Exchange) | | | | | | | | | | | | | |
| ปี 2560 | 5.53 | 5.62 | 5.48 | 5.30 | 5.45 | 5.67 | 6.26 | 5.23 | 5.32 | 5.32 | 5.11 | 4.95 | 5.44 |
| ปี 2561 | 5.06 | 5.27 | 5.44 | 5.47 | 6.07 | 5.97 | 6.17 | 6.53 | 5.74 | 6.15 | 6.12 | 6.24 | 5.85 |
| ปี 2562 | 6.04 | 5.74 | 5.28 | 5.25 | 5.38 | 6.00 | 5.73 | 5.37 | 5.12 | 5.66 | 5.74 | 6.02 | 5.61 |
| ปี 2563 | 6.32 | 6.32 | 6.32 | 6.49 | 6.05 | 5.68 | 6.09 | 5.91 | 6.34 | 6.95 | 6.71 | 6.61 | 6.32 |
| ปี 2564 | 7.22 | 7.17 | 7.19 | 7.81 | 8.17 | 7.71 | 7.95 | 8.82 | 8.54 | 9.18 | 9.80 | 9.72 | 8.27 |
| ปี 2565 | 9.44 | 9.70 | 13.74 | 13.22 | 14.39 | 12.96 | 10.81 | 10.33 | 11.66 | 12.13 | 10.88 | 9.57 | 11.57 |
| ปี 2566 | 9.10 | 9.38 | 8.72 | 8.36 | 7.76 | 8.50 | 8.60 | 7.85 | 7.59 | 7.67 | 7.33 | 7.87 | 8.23 |
| ปี 2567 | 7.76 | 7.72 | 7.50 | | | | | | | | | | 7.66 |

หมายเหตุ: ราคา CIF เฉลี่ยรายปี = มูลค่านำเข้า/ปริมาณการนำเข้า

กองส่งเสริมการค้าสินค้าเกษตร 1 กรมการค้าภายใน กระทรวงพาณิชย์

ข้าวบาร์เลย์

ประจำสัปดาห์ที่ 4 ของเดือนมีนาคม 2567 (25 - 29 มี.ค.67)

| | | | | | | |
|---|---|-----------------|-----------------|-----------------|----------------------------|---------------|
| ผลผลิต (ล้านตัน) | | ปี 63/64 | ปี 64/65 | ปี 65/66 | ปี 66/67 | + - % |
| ที่มา : USDA | โลก | 161.14 | 145.14 | 149.65 | 142.22 | -4.96 |
| | - EU | 54.24 | 52.01 | 51.69 | 47.50 | -8.11 |
| | - รัสเซีย | 20.63 | 17.51 | 21.50 | 20.50 | -4.65 |
| | - ออสเตรเลีย | 14.65 | 14.34 | 14.14 | 10.80 | -23.60 |
| | - แคนาดา | 10.74 | 6.98 | 9.99 | 8.90 | -10.92 |
| | - UK | 8.12 | 6.96 | 7.39 | 7.00 | -5.21 |
| ความต้องการใช้ (ล้านตัน) | | ปี 63/64 | ปี 64/65 | ปี 65/66 | ปี 66/67 | + - % |
| ที่มา : USDA | โลก | 161.93 | 148.10 | 148.06 | 143.75 | -2.91 |
| | - EU | 48.25 | 45.45 | 46.70 | 43.60 | -6.64 |
| | - รัสเซีย | 14.40 | 14.30 | 16.70 | 15.10 | -9.58 |
| | - จีน | 12.60 | 11.60 | 9.90 | 10.65 | 7.58 |
| | - ตุรกี | 8.99 | 7.40 | 8.90 | 8.50 | -4.49 |
| | - แคนาดา | 7.75 | 5.40 | 6.70 | 6.70 | 0.03 |
| สต็อกปลายปี (ล้านตัน) | | ปี 63/64 | ปี 64/65 | ปี 65/66 | ปี 66/67 | + - % |
| ที่มา : USDA | โลก | 21.44 | 18.49 | 20.07 | 18.54 | -7.60 |
| | - EU | 5.01 | 5.23 | 5.54 | 5.04 | -9.03 |
| | - ออสเตรเลีย | 2.52 | 2.85 | 3.22 | 1.82 | -43.48 |
| | - ยูเครน | 0.66 | 0.78 | 0.77 | 1.27 | 65.19 |
| | - US | 1.56 | 0.81 | 1.43 | 1.67 | 16.75 |
| ประเทศผู้ส่งออกสำคัญ (28.54 ล้านตัน) | | | | | | |
| ที่มา : USDA | ยุโรป (25.9%) ออสเตรเลีย (20.0%) รัสเซีย (17.0%) แคนาดา (10.0%) อาร์เจนตินา (9.9%) ยูเครน (8.9%) | | | | | |
| ประเทศผู้นำเข้าสำคัญ (28.54 ล้านตัน) | | | | | | |
| ที่มา : USDA | จีน (30%) ซาอุดีอาระเบีย (16%) อิหร่าน (8%) EU (7%) ตุรกี (5%) | | | | | |
| (หน่วย : ตัน) | | | | | | |
| ไทยการนำเข้า (หน่วย : ตัน) | ปี 2563 | ปี 2564 | ปี 2565 | ปี 2566 | ปี 2567 (ม.ค.-ก.พ.) | |
| ที่มา : ศุลกากร | ออสเตรเลีย | 793,654 | 755,567 | 88,351 | 648,988 | 3,094 |
| | UK | 2 | 1 | 2 | 0.24 | - |
| | จีน | - | 1 | 1 | - | - |
| | เนเธอร์แลนด์ | 47 | - | - | 1551 | 423 |
| | สหรัฐอเมริกา | 37 | - | 20 | 19 | - |
| | ยูเครน | 150 | - | - | - | - |
| | อื่น ๆ | 0 | 1 | 104 | 100 | - |
| | รวม | 793,890 | 755,569 | 88,478 | 650,658 | 3,517 |
| ปริมาณสต็อกข้าวบาร์เลย์ (ณ มี.ค. 67) อยู่ที่ 0.063 ตัน | | | | | | |
| เนื่องจากมีความต้องการใช้เอทานอลเพิ่มขึ้น | | | | | | |

1. สถานการณ์โลก ปี 2566/67 ณ มี.ค. 66
 USDA คาดการณ์ผลผลิตปี 2566/67 ลดลงจากปีก่อน 4.96% ความต้องการใช้ลดลง 2.91% สต็อกปลายปีลดลง 7.60% จากความขัดแย้งยูเครน-รัสเซีย ส่งผลกระทบต่อระบบพืชพลังงานและวัตถุดิบขณะเดียวกัน ส่งผลให้ราคาข้าวบาร์เลย์ปรับตัวเพิ่มขึ้น 41 % และส่งผลให้นักลงทุนลังเลที่จะลงทุน เนื่องจากมีต้นทุนที่สูงขึ้น
สถานการณ์ NCDEX ปรับตัวลดลงจากสัปดาห์ก่อน เนื่องจากความต้องการซื้ออาหารสัตว์ลดลง และการส่งออกชะลอตัว

2. อัตราการนำเข้า
 • พรก. พักคัสดราศุลกากร 2565 (ฉบับที่ 7) ที่ กก.ละ 2.75 บาท
 • ผู้ผูกพันภายใต้ WTO 27% ตามอัตราสภาพ
 • ภายใต้ความตกลง FTA อาเซียน - จีน - อินเดีย - ญี่ปุ่น - เกาหลี - ออสเตรเลีย - นิวซีแลนด์ **ยกเว้นอากร**
 • ภายใต้ความตกลง FTA ไทย - ออสเตรเลีย - ซิลิ - อินเดีย - ฟิลิปปินส์ - คอซอวอ - นิวซีแลนด์ - เปรู **ยกเว้นอากร**

3. มาตรการกำกับดูแล
 1. ผู้นำเข้าเป็นเจ้าของกิจการผลิตอาหารสัตว์และได้รับการขึ้นทะเบียนไว้ตามกฎหมายว่าด้วยการควบคุมคุณภาพอาหารสัตว์ และไม่เป็นผู้ที่อยู่ระหว่างถูกระงับการออกใบอนุญาตนำเข้า/ปฏิบัติตามพระราชบัญญัติควบคุมคุณภาพอาหารสัตว์ พ.ศ. 2558 /เป็นอาหารสัตว์ควบคุมเฉพาะที่ต้องขอใบอนุญาตนำเข้าจากกรมปศุสัตว์/ผู้ขออนุญาตยื่นขออนุญาตนำเข้าต่อกรมปศุสัตว์
 2. การควบคุมการขนถ่าย (ประกาศ กกร. ฉบับที่ 19 พ.ศ. 2566) กำหนดให้ห้ามขนถ่ายข้าวบาร์เลย์ ที่มีปริมาณครั้งละ 10,000 กก. ขึ้นไป เข้ามาหรือออกจากท้องที่ 2 จังหวัด (1.กทม. เขตคลองเตย 2.ชลบุรี อ.ศรีราชา) เว้นแต่จะได้รับอนุญาตจากประธานคณะกรรมการส่วนจังหวัดว่าด้วยราคาสินค้าและบริการ (กจร.) หรือผู้ที่ประธาน กจร. มอบหมายหรือพาณิชย์จังหวัด
 3. การแจ้งปริมาณการครอบครอง การนำเข้า สถานที่เก็บ แผนการนำเข้า ตามประกาศคณะกรรมการ กกร. เมื่อ 1 ก.ค. 66 ฉบับที่ 20 พ.ศ. 2566

4. อัตราการทดแทน ข้าวบาร์เลย์ 1 กก. ทดแทนข้าวโพดในสูตรอาหารสัตว์ได้ ดังนี้
 • ไก่ 0.93 - 1.03 กก.
 • สุกร 0.78 - 0.97 กก.

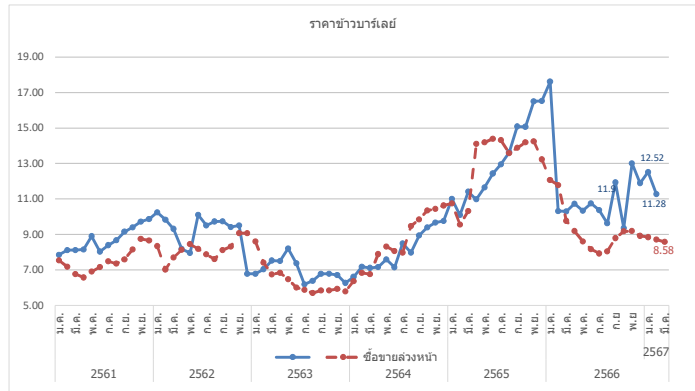

| ปี | ม.ค. | ก.พ. | มี.ค. | เม.ย. | พ.ค. | มิ.ย. | ก.ค. | ส.ค. | ก.ย. | ต.ค. | พ.ย. | ธ.ค. | รวม/เฉลี่ย |
|--|-------|-------|-------|-------|-------|-------|-------|-------|-------|-------|-------|-------|------------|
| ราคา CIF (บาท/กก.) ที่มา : กรมศุลกากร | | | | | | | | | | | | | |
| ปี 2560 | 9.60 | 9.17 | 9.13 | 8.43 | 8.77 | 7.69 | 7.18 | 7.08 | 6.89 | 6.80 | 6.84 | 7.94 | 7.89 |
| ปี 2561 | 7.85 | 8.12 | 8.12 | 8.15 | 8.90 | 8.03 | 8.40 | 8.67 | 9.16 | 9.41 | 9.72 | 9.87 | 8.88 |
| ปี 2562 | 10.25 | 9.84 | 9.31 | 8.18 | 7.97 | 10.10 | 9.51 | 9.73 | 9.74 | 9.42 | 9.51 | 6.78 | 7.51 |
| ปี 2563 | 6.78 | 7.04 | 7.53 | 7.50 | 8.21 | 7.37 | 6.19 | 6.38 | 6.78 | 6.78 | 6.72 | 6.26 | 6.79 |
| ปี 2564 | 6.61 | 7.18 | 7.11 | 7.16 | 7.59 | 7.15 | 8.49 | 7.98 | 8.94 | 9.39 | 9.67 | 9.75 | 7.39 |
| ปี 2565 | 11.01 | 10.09 | 11.41 | 10.98 | 11.65 | 12.44 | 12.96 | 13.63 | 15.09 | 15.07 | 16.50 | 16.53 | 10.79 |
| ปี 2566 | 17.62 | 10.31 | 10.30 | 10.73 | 10.34 | 10.76 | 10.38 | 9.62 | 11.93 | 9.36 | 13.01 | 11.90 | 10.29 |
| ปี 2567 | 12.52 | 11.28 | | | | | | | | | | | 11.90 |
| ราคาซื้อขายล่วงหน้า (บาท/กก.) ที่มา : NCDEX (National Commodity & Derivatives Exchange) | | | | | | | | | | | | | |
| ปี 2560 | 8.67 | 7.96 | 8.20 | 8.33 | 7.82 | 7.38 | 7.48 | 7.48 | 7.43 | 7.56 | 7.72 | 7.72 | 7.81 |
| ปี 2561 | 7.54 | 7.18 | 6.76 | 6.57 | 6.91 | 7.16 | 7.49 | 7.35 | 7.59 | 8.16 | 8.75 | 8.66 | 7.51 |
| ปี 2562 | 8.34 | 7.03 | 7.69 | 8.14 | 8.46 | 8.18 | 7.87 | 7.61 | 8.12 | 8.31 | 9.07 | 8.34 | 8.10 |
| ปี 2563 | 8.60 | 7.41 | 6.75 | 6.84 | 6.48 | 6.01 | 5.87 | 5.70 | 5.84 | 5.85 | 5.93 | 5.79 | 6.42 |
| ปี 2564 | 6.36 | 6.83 | 6.76 | 7.89 | 8.32 | 8.07 | 8.34 | 9.48 | 9.85 | 10.35 | 10.44 | 10.63 | 8.61 |
| ปี 2565 | 10.22 | 8.70 | 9.62 | 14.14 | 14.19 | 14.20 | 14.35 | 13.85 | 13.90 | 14.23 | 14.25 | 13.23 | 12.91 |
| ปี 2566 | 12.07 | 11.78 | 9.77 | 9.19 | 8.61 | 8.17 | 7.93 | 8.05 | 8.79 | 9.17 | 9.19 | 8.92 | 9.30 |
| ปี 2567 | 8.85 | 8.71 | | | | | | | | | | | 8.71 |

หมายเหตุ ราคา CIF เฉลี่ยรายปี = มูลค่านำเข้า/ปริมาณการนำเข้า

ภาคตัดใจเอส

ประจำสัปดาห์ที่ 4 ของเดือนมีนาคม 2567 (25 - 29 มี.ค.67)

| | | | | | | |
|--|--|----------------|----------------|----------------|-----------------------------|----------------------------|
| ที่มา : FAO | หน่วย : ล้านตัน | ปี 64 | ปี 65 | ปี 66 | ปี 67 | + - % |
| ผลผลิต | | 58.12 | 59.88 | 59.06 | 59.18 | 0.20 |
| - สหรัฐ | | 44.62 | 46.28 | 45.48 | 45.53 | 0.11 |
| - จีน | | 6.22 | 6.10 | 6.01 | 6.00 | -0.09 |
| - ยุโรป | | 3.84 | 3.79 | 3.73 | 3.67 | -1.63 |
| - แคนาดา | | 1.58 | 1.61 | 1.63 | 1.65 | 1.24 |
| - ไทย | | 0.67 | 0.74 | 0.76 | 0.77 | 1.61 |
| ความต้องการใช้ | | 58.32 | 59.88 | 59.06 | 59.18 | 0.20 |
| - สหรัฐ | | 34.22 | 35.73 | 34.83 | 34.73 | -0.27 |
| - จีน | | 6.38 | 6.27 | 6.17 | 6.18 | 0.05 |
| - ยุโรป | | 4.02 | 3.98 | 4.01 | 4.01 | -0.10 |
| - เม็กซิโก | | 1.96 | 1.97 | 2.00 | 2.04 | 1.78 |
| - แคนาดา | | 1.79 | 1.82 | 1.82 | 1.86 | 2.53 |
| นำเข้า | | 12.03 | 11.97 | 12.13 | 12.33 | 1.67 |
| ส่งออก | | 11.82 | 11.97 | 12.13 | 12.33 | 1.67 |
| ประเทศผู้ส่งออกสำคัญ สหรัฐ (90.06%) แคนาดา (2.82%) ยุโรป (2.62%) รัสเซีย (0.84%) อังกฤษ (0.60%) | | | | | | |
| ประเทศผู้นำเข้าสำคัญ เม็กซิโก (16.49%) เวียดนาม (10.02%) เกาหลีใต้ (9.92%) ตุรกี (9.14%) อินโดนีเซีย (7.38%) | | | | | | |
| ราคาคูณผลิตภาคตัดใจเอสสำคัญของโลก | | ปี 2563 | ปี 2564 | ปี 2565 | ปี 2566 | + - % |
| - US | | 6.63 | 6.05 | 5.72 | 5.96 | |
| - จีน | | 5.22 | 7.62 | 6.72 | 5.65 | -15.92 |
| - ยุโรป | | 10.06 | 9.40 | 9.28 | 8.75 | -5.71 |
| - แคนาดา | | 6.63 | 6.03 | 6.17 | 5.50 | -10.86 |
| - ไทย | | 5.54 | 7.46 | 6.28 | 6.02 | -4.14 |
| ไทย | | | | | | (หน่วย : ตัน) |
| การนำเข้า | | ปี 2563 | ปี 2564 | ปี 2565 | ปี 2566 | ปี 2567 (ม.ค.-ก.พ.) |
| ที่มา : ศุลกากร | อเมริกา | 609,087 | 367,146 | 151,684 | 215,681 | 10,468 |
| | ลาว | 20,111 | 10,442 | 13,534 | 10,995 | 930 |
| | อื่นๆ | 0.02 | 0.02 | 14 | 6,528 | 154 |
| | รวม | 629,591 | 377,694 | 165,232 | 233,204 | 11,552 |
| ผู้นำเข้า 10 อันดับ | | | | | | |
| ที่มา : ศุลกากร | 1 บมจ. กรุงเทพโปรคิวิส | | | | 6 บจก. อาหารสัตว์ไทยสวนหลวง | |
| | 2 บจก. ไทย ฟู้ดส์ อาหารสัตว์ | | | | 7 บจก. เอสพีที ฟีดซังฟลาย | |
| | 3 บจก. ส.ไทยเจริญพรพาณิชย์ | | | | 8 บจก. เอ.เอ็น.พี อกรีเทรค | |
| | 4 บจก. เพตมาร์ท | | | | 9 บจก. ไพรโด อินเตอร์ | |
| | 5 บจก. โพรเกรส (59) อิมพอร์ต เอ็กซ์พอร์ต | | | | 10 บจก. ชันพีด | |
| สถานการณ์รายสัปดาห์ (U.S. Grains Council) | | | | | | |
| F.O.B. ภาคตัดใจเอส | ราคาสัปดาห์นี้อยู่ที่ 188 เหรียญสหรัฐฯ/ตัน (6.85 บาท/กก.) ปรับตัวสูงขึ้นจากสัปดาห์ก่อน | | | | | |
| เนื่องจากมีความต้องการใช้เอทานอลเพิ่มขึ้น | | | | | | |
| ปริมาณสต็อกคงเหลือ (ณ ม.ค. 67) | อยู่ที่ 28,013.16 ตัน โดยผู้ประกอบกรนำเข้าภายใต้ประกาศ กกร. ที่ 9,950.99 ตัน | | | | | |
| จากประเทศสหรัฐอเมริกา เพื่อใช้เป็นวัตถุดิบอาหารสัตว์ | | | | | | |

1. ภาค DDGS คือ Distillers Dried Grains With Solubles ผลิตภัณฑ์ที่เหลือจากการผลิตเอทานอลออกด้วยข้าวโพด โดยการกันแยกเอทานอลออกออกเป็นส่วนน้ำกากที่เหลือไปทำให้แห้ง

- มีลักษณะเป็นผงหยาบสีเหลืองทอง มีกลิ่นหอม ของแอมิโลสและน้ำตาลไอโซป
- นำมาใช้ผลิตอาหารสัตว์ (ทั้งผงแห้งและอัดเม็ด) โดยเฉพาะอาหารวัวเนื้อ/วัวนม/สุกร/ไก่
- ทดแทนได้ทั้งแหล่งพลังงานและโปรตีน โดยมีโปรตีน 26-28% (ระดับโปรตีนข้าวโพด 8%) ระดับโปรตีนกากหัวเหลือง (44%)
- อาหารวัวเนื้อ/วัวนม/สุกร/ไก่

2. สถานการณ์ ปี 2566 (ที่มา : FAO) ณ ก.พ. 67

- FAO คาดการณ์ผลผลิตปี 2567 เพิ่มขึ้นจากปีก่อน 0.20% ความต้องการใช้เพิ่มขึ้น 0.20%

เนื่องจากความต้องการใช้ภาคอุตสาหกรรมเพื่อเลี้ยงสัตว์น้ำลดลง อย่างไรก็ตามความต้องการใช้ขึ้นอยู่กับเอทานอลและแอมิโลส

3. อัตราการนำเข้า

- พรก. พักอัตราศุลกากร 2565 (ฉบับที่ 7) ที่ กก.ละ 10 บาท
- ถูกพันภายใต้ WTO 9% ตามอัตราภาพ
- ภายใต้ความตกลง FTA อาเซียน - จีน - อินเดีย - ญี่ปุ่น - เกาหลี - ออสเตรเลีย - นิวซีแลนด์ (ยกเว้นอาร์)
- ภายใต้ความตกลง FTA ไทย - ออสเตรเลีย - ชิลี - ญี่ปุ่น - นิวซีแลนด์ -เปรู (ยกเว้นอาร์)

4. ระเบียบวิธีปฏิบัติในการนำเข้า

1. ผู้นำเข้าเป็นเจ้าชองกิจการผลิตอาหารสัตว์และได้รับการขึ้นทะเบียนไว้ตามกฎหมายว่าด้วยการควบคุมคุณภาพอาหารสัตว์ และไม่เป็นผู้อยู่ระหว่างถูกระงับการออกใบอนุญาตนำเข้า/ปฏิบัติตามพระราชบัญญัติควบคุมคุณภาพอาหารสัตว์ พ.ศ. 2558 / เป็นอาหารสัตว์ควบคุมเฉพาะที่ต้องขอใบอนุญาตนำเข้าจากกรมปศุสัตว์/ผู้ขออนุญาตยื่นขออนุญาตนำเข้าต่อกรมปศุสัตว์
2. การแจ้งปริมาณการครอบครอง การนำเข้า สถานที่เก็บ แผนการนำเข้า ตามประกาศ กกร. เมื่อ 1 ก.ค.66 ฉบับที่ 12 พ.ศ. 66

3. อัตราการทดแทน DDGS 1 กก. ทดแทนข้าวโพด ในสูตรอาหารสัตว์ได้ ดังนี้

- ไก่ 0.32 - 0.40 กก.
- สุกร 0.52 - 0.70 กก.

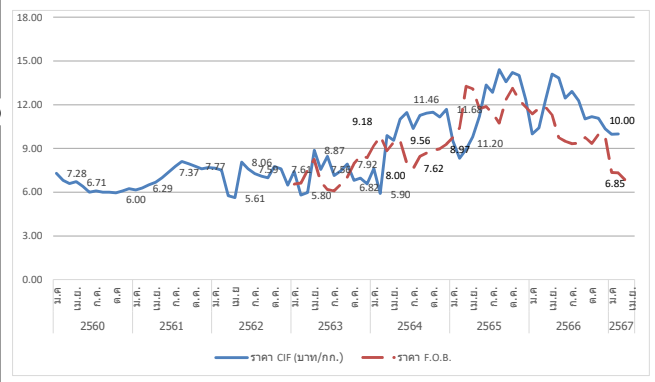

| ปี | ม.ค. | ก.พ. | มี.ค. | เม.ย. | พ.ค. | มิ.ย. | ก.ค. | ส.ค. | ก.ย. | ต.ค. | พ.ย. | ธ.ค. | รวมเฉลี่ย |
|--|-------|-------|-----------------|-------|-------|-------|-------|-------|-------|-------|-------|-------|-----------|
| ราคา CIF (บาท/กก.) ที่มา : กรมศุลกากร | | | | | | | | | | | | | |
| ปี 2560 | 7.28 | 6.81 | 6.59 | 6.71 | 6.38 | 5.99 | 6.08 | 5.99 | 6.00 | 5.95 | 6.08 | 6.24 | 6.34 |
| ปี 2561 | 6.14 | 6.29 | 6.50 | 6.69 | 6.99 | 7.37 | 7.77 | 8.10 | 7.95 | 7.77 | 7.60 | 7.70 | 7.24 |
| ปี 2562 | 7.65 | 7.52 | 5.75 | 5.61 | 8.06 | 7.59 | 7.26 | 7.08 | 6.99 | 7.75 | 7.61 | 6.48 | 7.11 |
| ปี 2563 | 7.43 | 5.80 | 5.98 | 8.87 | 7.56 | 8.45 | 7.15 | 7.44 | 7.92 | 6.82 | 6.96 | 6.56 | 7.25 |
| ปี 2564 | 7.61 | 5.90 | 9.87 | 9.55 | 11.01 | 11.46 | 10.37 | 11.27 | 11.43 | 11.48 | 11.16 | 11.68 | 10.23 |
| ปี 2565 | 9.51 | 8.32 | 8.95 | 9.79 | 11.20 | 13.35 | 12.84 | 14.40 | 13.57 | 14.22 | 14.01 | 12.33 | 11.87 |
| ปี 2566 | 9.99 | 10.42 | 12.29 | 14.10 | 13.84 | 12.45 | 12.91 | 12.29 | 11.02 | 11.17 | 11.07 | 10.34 | 12.51 |
| ปี 2567 | 9.97 | 10.00 | | | | | | | | | | | 9.99 |
| ราคา F.O.B. (บาท/กก.) ที่มา U.S. Grains Council | | | | | | | | | | | | | |
| ปี 2563 | 6.55 | 6.62 | 7.50 | 8.24 | 6.70 | 6.18 | 6.08 | 6.53 | 7.02 | 7.95 | 8.49 | 8.36 | 7.19 |
| ปี 2564 | 9.18 | 9.82 | 8.84 | 9.42 | 9.56 | 8.00 | 7.62 | 8.45 | 8.67 | 8.86 | 8.97 | 9.28 | 8.89 |
| ปี 2565 | 9.77 | 10.42 | 13.27 | 13.08 | 11.73 | 11.87 | 11.40 | 10.74 | 12.35 | 13.13 | 12.33 | 11.84 | 11.83 |
| ปี 2566 | 11.37 | 11.74 | 11.83 | 11.28 | 9.74 | 9.49 | 9.32 | 9.35 | 9.75 | 9.35 | 9.97 | 9.87 | 10.26 |
| ปี 2567 | 7.35 | 7.32 | ณ 29 มี.ค. 6.85 | | | | | | | | | | |

หมายเหตุ ราคา CIF เฉลี่ยรายปี = มูลค่านำเข้า/ปริมาณการนำเข้า

สับปะรด

ประจำสัปดาห์ที่ 4 เดือนมีนาคม 2567 (วันที่ 25 - 29 มี.ค.67)

| | | | | | |
|---|---|----------------------|----------------------|----------------------|-------------|
| ผลผลิต | 2564 | 2565 | 2566 | 2567 ^F | %Δ |
| โลก (ล้านตัน) | 28.50 | 28.99 | n/a | | |
| ไทย (ล้านตัน) | 1.750 | 1.714 | 1.258 | 1.380 | 9.72% |
| ช่วงผลผลิตออกมาก | รุ่นที่ 1 พ.ค. - มิ.ย. และ รุ่นที่ 2 ต.ค.-ธ.ค. | | | | |
| แหล่งผลิตสำคัญ | ประจวบคีรีขันธ์(36%) ระยอง(9%) ราชบุรี(6%) ชลบุรี(6%) | | | | |
| พื้นที่เก็บเกี่ยว (ไร่) | 459,394 | 446,959 | 341,163 | 370,812 | 8.69% |
| ผลผลิตเฉลี่ย (กก./ไร่) | 3,811 | 3,835 | 3,687 | 3,722 | 0.95% |
| การใช้ | | | | | พยากรณ์ |
| -ในประเทศ (ล้านตันสด) | 0.198 ^{11%} | 0.027 ^{2%} | 0.051 ^{4%} | 0.083 ^{6%} | 62.74% |
| -ส่งออกสด+ผลิตภัณฑ์(ล้านตันสด) | 1.552 ^{80%} | 1.687 ^{98%} | 1.207 ^{96%} | 1.297 ^{94%} | 7.46% |
| ส่งออก (กมต.สุลา) | | | | | (ม.ค.-ก.พ.) |
| - ปริมาณ (ล้านตัน) | 0.457 | 0.513 | 0.376 | 0.027 | |
| - มูลค่า (ล้านบาท) | 19,959 | 23,909 | 16,317 | 1,301 | |
| ประเทศคู่ค้า ปี 2566 (ม.ค.-ธ.ค.) | | | | | |
| สับปะรดกระป๋อง | สหรัฐฯ 34% รัสเซีย 8% เยอรมนี 7% UAE 7% | | | | |
| น้ำสับปะรดเข้มข้น | เนเธอร์แลนด์ 36% สหรัฐฯ 18% สเปน 8% อิหร่าน 7% | | | | |
| สับปะรดกวน | สหรัฐฯ 33% รัสเซีย 9% จีน 8% UAE 6% | | | | |
| สับปะรดสด | มาเลเซีย 73% จีน 24% เมียนมาร์ 1% สิงคโปร์ 1% | | | | |
| อื่นๆ - อบแห้ง | UAE 18% อินเดีย 17% สหรัฐอเมริกา 15% จีน 13% | | | | |
| - แช่แข็ง | จีน 70% ญี่ปุ่น 10% สหรัฐฯ 9% เกาหลีใต้ 5% | | | | |
| ประเทศคู่แข่ง | ฟิลิปปินส์ อินโดนีเซีย คอสตาริกา บราซิล | | | | |
| อัตราแปรสภาพ | สับปะรดกระป๋อง : สับปะรดสด = 1 : 3.3 | | | | |
| | น้ำสับปะรด : สับปะรดสด = 1 : 4 | | | | |
| | สับปะรดแห้ง/กวน : สับปะรดสด = 1 : 5 | | | | |
| | สับปะรดแช่แข็ง : สับปะรดสด = 1 : 2.5 | | | | |

1. สถานการณ์โลก
ปี 2565 ผลผลิตประมาณ 28.99 ล้านตัน เพิ่มขึ้นจากปี 2564 ร้อยละ 1 เนื่องจากสภาพอากาศเอื้ออำนวยทำให้ผลผลิตในภาพรวมปรับเพิ่มขึ้น ประเทศผู้ผลิตสำคัญ ได้แก่ ฟิลิปปินส์ คอสตาริกา จีน บราซิล อินโดนีเซีย และไทย ซึ่งมีสัดส่วนการผลิตคิดเป็นร้อยละ 52 ของผลผลิตทั้งโลก โดยในปี 2565 ไทยมีสัดส่วนของมูลค่าการส่งออกสับปะรดกระป๋องมากที่สุด อยู่ที่ 460.51 ล้านเหรียญฯ (0.41 ล้านตัน) รองลงมาได้แก่ ฟิลิปปินส์ และอินโดนีเซีย และประเทศที่มีการนำเข้ามากที่สุด คือ สหรัฐฯ เยอรมนี และสเปน ตามลำดับ

2. สถานการณ์การผลิตและตลาดของไทย
การผลิต ปี 2567 สศก. พยากรณ์เนื้อที่เก็บเกี่ยวทั่วประเทศในภาพรวมเพิ่มขึ้น รวมถึงผลผลิตต่อไร่ คาดว่าจะเพิ่มขึ้นจากปีที่แล้วเช่นกัน เนื่องจากราคาปุ๋ยเคมีปรับตัวลดลงและราคาช่วงที่ผ่านมาอยู่ในเกณฑ์ดี จึงจูงใจให้เกษตรกรดูแลแปลงสับปะรด
การตลาด/การใช้ ผลผลิตส่วนใหญ่กว่าของผลผลิตทั้งหมด จะเข้าสู่โรงงานแปรรูปเพื่อแปรรูปเป็นผลิตภัณฑ์ต่างๆ สำหรับส่งออกไปตลาดต่างประเทศ ส่วนที่เหลือใช้เพื่อการบริโภคสดและแปรรูปขึ้นต้นอื่นๆ ภายในประเทศ

4. คณะกรรมการดูแลสินค้าสับปะรด
- คกก.นโยบายและพัฒนาสับปะรดแห่งชาติ โดยมีรองนายกรัฐมนตรีเป็นประธาน และ สศก. เป็นฝ่ายเลขานุการ
- คณะอนุกรรมการขับเคลื่อนการพัฒนาสับปะรด (ด้านผลิต แปรรูป ตลาด) โดยมีประธานและฝ่ายเลขาร่วมจาก 3 หน่วยงาน คือ กษ. อก. และ พณ.

3. มาตรการ
- มติ คกก.นโยบายและพัฒนาสับปะรดแห่งชาติ ครั้งที่ 1/2566 เมื่อวันที่ 23 ก.พ.66 เห็นชอบแนวทางการบริหารจัดการสับปะรด ปี 66 โดยใช้กลไก คพจ. และ พาณิชย์จังหวัด (เซลล์แมนจังหวัด) บริหารจัดการ Demand Supply ภายในจังหวัด รวม 5 แนวทาง ได้แก่ 1) เชื่อมโยงตลาดล่วงหน้า 2) กระจายผลผลิต 3) ส่งเสริมการค้าปลีก 4) ส่งเสริมการแปรรูป และ 5) ส่งเสริมการผลิตสับปะรดเพื่อบริโภคสด

สถานการณ์ปัจจุบัน
สศก. ปรับพยากรณ์ผลผลิต (มี.ค.67) ปริมาณอยู่ที่ 1.380 ล้านตัน ลดลงจากช่วงที่พยากรณ์ครั้งแรก (พ.ย.66) เล็กน้อย แต่ภาพรวมปริมาณยังคงเพิ่มขึ้นจากปี 66 ร้อยละ 10 โดยปัจจุบันอยู่ในช่วงผลผลิตออกสู่ตลาดน้อย ในขณะที่โรงงานแปรรูปมีความต้องการต่อเนื่อง ส่งผลให้เกิดการแข่งขันด้านราคารับซื้อ ราคาเคลื่อนไหวอยู่ในเกณฑ์สูง อย่างไรก็ตาม ผลผลิตจะออกสู่ตลาดมากขึ้นในเดือน เม.ย.67 และจะเข้าสู่ช่วงออกสู่ตลาดมาก (peak) ช่วงที่ 1 ในเดือน พ.ค.-มิ.ย.67
ภาพรวมการส่งออก ปี 66 (ม.ค.-ธ.ค.) ส่งออกได้รวม 0.376 ล้านตัน มูลค่า 16,317 ลบ. ปริมาณและมูลค่าลดลงจากปี 65 ร้อยละ 27 และ 32 ตามลำดับ สำหรับการส่งออกปี 67 (ม.ค.67) ปริมาณ 0.027 ล้านตัน มูลค่า 1,301 ลบ. ปริมาณและมูลค่าลดลงจากช่วงเดียวกันของปีก่อน ร้อยละ 23 และร้อยละ 12 ตามลำดับ

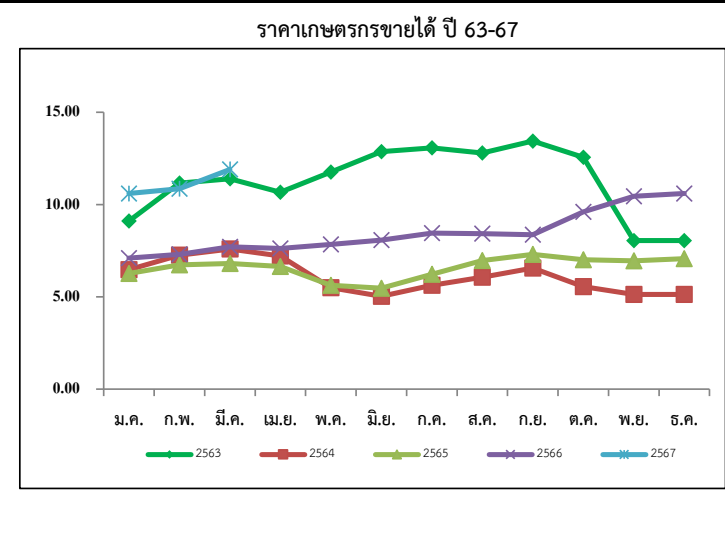

ราคาสับปะรดโรงงานที่เกษตรกรขายได้ (บาท/กก.)

| ปี | ม.ค. | ก.พ. | มี.ค. | เม.ย. | พ.ค. | มิ.ย. | ก.ค. | ส.ค. | ก.ย. | ต.ค. | พ.ย. | ธ.ค. | เฉลี่ย |
|------|-------|-------|-------|-------|-------|-------|-------|-------|-------|-------|-------|-------|--------|
| 2563 | 9.11 | 11.16 | 11.39 | 10.67 | 11.76 | 12.87 | 13.07 | 12.80 | 13.44 | 12.56 | 8.05 | 6.24 | 10.68 |
| 2564 | 6.47 | 7.26 | 7.59 | 7.21 | 5.49 | 5.03 | 5.63 | 6.06 | 6.56 | 5.56 | 5.13 | 5.61 | 6.16 |
| 2565 | 6.26 | 6.73 | 6.80 | 6.65 | 5.62 | 5.47 | 6.22 | 6.96 | 7.30 | 7.01 | 6.95 | 7.07 | 6.55 |
| 2566 | 7.10 | 7.30 | 7.71 | 7.62 | 7.84 | 8.08 | 8.45 | 8.43 | 8.37 | 9.60 | 10.45 | 10.65 | 8.50 |
| 2567 | 10.60 | 10.85 | 11.90 | | | | | | | | | | 10.74 |

เงาะ

ประจำสัปดาห์ที่ 4 เดือนมีนาคม 2567 (25 - 29 มี.ค.67)

| | | | | | | | | | | | | | |
|--|--|---------|---------|-------------------|--------|---|-------|-------|-------|-------|------|------|--------|
| | 2564 | 2565 | 2566 | 2567 ^F | % | 1. สถานการณ์การผลิต ปี 2567 | | | | | | | |
| ผลผลิต (ตัน) | 283,621 | 265,127 | 215,390 | 225,593 | 4.73% | เนื้อที่ยืนต้นและเนื้อที่ให้ผลรวมทั้งประเทศ คาดว่าลดลง เนื่องจากราคาไม่จูงใจเท่าผลไม้นิตอื่น เช่น ทูเรียน ประกอบกับปัญหาการขาดแคลนแรงงานในการเก็บเกี่ยวผลผลิต อย่างไรก็ตาม ปีที่ผ่านมาผลผลิตออกน้อย ส่งผลให้ต้นได้พักสะสมอาหาร มีความสมบูรณ์ จึงทำให้ผลผลิตต่อเนื้อที่ให้ผลปรับตัวสูงขึ้น | | | | | | | |
| - ภาคตะวันออก | 197,708 | 216,818 | 141,222 | 154,932 | 9.71% | 2. มาตรการบริหารจัดการผลไม้ ปี 2567 | | | | | | | |
| - ภาคใต้ | 65,882 | 26,958 | 53,498 | 50,225 | -6.12% | ซึ่งครอบคลุมตลอดห่วงโซ่ ตั้งแต่ต้นน้ำ กลางน้ำ และปลายน้ำ รวม 6 มาตรการ 25 แผนงาน | | | | | | | |
| - อื่นๆ | 20,031 | 21,351 | 20,670 | 20,436 | -5.56% | (1) เฝ้าระวังตรวจ รับรอง GAP (120,000 แปลง) (2) ส่งเสริมการแปรรูป (320,000 ตัน) (3) จัดทำเกษตรพันธะสัญญา (forward contract) (100,000 ตัน) (4) กระจายออกนอกแหล่งผลิต (90,000 ตัน) (5) เพิ่มประสิทธิภาพการบริหารจัดการ | | | | | | | |
| แหล่งผลิตสำคัญ | | | | | | ผลไม้ตามมาตรฐานการค้าระหว่างประเทศ (150,000 ตัน) (6) รณรงค์บริโภคผลไม้ (237,000 ตัน) (7) สนับสนุนช่องไปรษณีย์ | | | | | | | |
| - ภาคตะวันออก | เม.ย. - มิ.ย. ตรัง พังงู และระยอง | | | | | ไปรษณีย์ (3,000 ตัน) (8) โหลดผลไม้ขึ้นเครื่องบินฟรี 20 กก. (100 ตัน) (9) เสริมสภาพคล่องการบริหารจัดการผลไม้ | | | | | | | |
| - ภาคใต้ | ก.ค. - ก.ย. สุราษฎร์ธานี นครศรีธรรมราช และนราธิวาส | | | | | (วงเงินกู้ 3,340 ลบ.) (10) มหกรรมการค้าชายแดน 3 ภาค (11) จับคู่ธุรกิจ (Business Matching) มูลค่าเป้าหมาย 650 ลบ. | | | | | | | |
| พื้นที่ให้ผล (ไร่) | 208,388 | 206,581 | 182,821 | 179,746 | -1.63% | (12) ส่งเสริมการขายในต่างประเทศ มูลค่าเป้าหมาย 340 ลบ. (13) ร่วมงานแสดงสินค้านานาชาติ (Trade Fair) มูลค่า | | | | | | | |
| ผลผลิต/ไร่ (กก.) | 1,361 | 1,283 | 1,179 | 1,225 | 6.45% | เป้าหมาย 34,040 ลบ. (14) ส่งเสริมเมนูผลไม้ไทยตามฤดูกาล ณ ร้านอาหาร Thai Select ทั่วโลก (15) คณะผู้แทนการค้า | | | | | | | |
| การส่งออก | | | | (ม.ค.-ก.พ.) | | สินค้าเกษตรเยือนต่างประเทศ มูลค่าเป้าหมาย 80 ลบ. (16) คณะทำงานผลักดันการส่งออกผลไม้ไทย รัฐร่วมเอกชน | | | | | | | |
| - ผลสด ปริมาณ (ตันสด) | 11,828 | 21,599 | 9,012 | 225 | | (17) ผลักดันการใช้ประโยชน์การค้าจาก FTA มูลค่าเป้าหมาย 95 ลบ. (18) ประชาสัมพันธ์ผลไม้ไทย ในตลาดจีนและ | | | | | | | |
| มูลค่า (ล้านบาท) | 240 | 435 | 380 | 22 | | ตลาดศักยภาพ (19) เจริญอ่อนคลายมาตรการทางการค้าระหว่างประเทศ (20) อบรมการตลาด เพื่อการค้าในประเทศ | | | | | | | |
| - แปรรูป ปริมาณ (ตันสด) | 2,784 | 3,454 | 3,392 | 664 | | และส่งออก เป้าหมาย 150 คน (21) ผ่อนปรนเคลื่อนย้ายแรงงาน (22) สนับสนุนการคัดแยก-ขนย้าย (23) ทีมเซลล์แมน | | | | | | | |
| มูลค่า (ล้านบาท) | 162 | 233 | 243 | 40 | | จังหวัด-ประเทศ (24) ปิดป้ายแสดงราคาบริโภค 8.00 น. หรือทันทีที่เปิดรับซื้อ รับซื้อตามราคาที่ปิดป้าย (25) บังคับใช้ | | | | | | | |
| ประเทศคู่ค้า (ปี 2566) | | | | | | กฎหมายโดยเคร่งครัด : พ.ร.บ.ว่าด้วยราคาสินค้าและบริการ พ.ร.บ.มาตราซึ่งงดเว้น พ.ร.บ.การแจ้งขึ้นทางการค้า ประมวล | | | | | | | |
| - เงาะสด | เวียดนาม 53% จีน 16% มาเลเซีย 9% | | | | | กม.อาญา และพ.ร.บ.คุ้มครองผู้บริโภค | | | | | | | |
| - เงาะกระป๋อง | จีน 28% เมียนมา 19% เกาหลี 13% | | | | | 3. คณะกรรมการที่เกี่ยวข้อง | | | | | | | |
| - เงาะกระป๋องสอดไส้สับปะรด | สหรัฐอเมริกา 52% มาเลเซีย 8% จีน 7% | | | | | สินค้าผลไม้มีคณะกรรมการพัฒนาและบริหารจัดการผลไม้ (Fruit Board) กำกับดูแลเป็นการเฉพาะ โดยมี | | | | | | | |
| สัดส่วนการใช้ | | | | | | รมว.กษ. เป็นประธาน และ ออ.กสท. เป็นฝ่ายเลขานุการ | | | | | | | |
| - บริโภคสดภายในประเทศ 93% | | | | | | | | | | | | | |
| - ส่งออกในรูปผลสดและแปรรูป 7% | | | | | | | | | | | | | |
| สถานการณ์ปัจจุบัน | | | | | | | | | | | | | |
| <p>ราคาเงาะโรงเรียน (ต.อ.) ในช่วงตลอดฤดูกาลปี 2566 (สืบจากผู้รวบรวม) เฉลี่ยอยู่ที่ 38 บ./กก. สูงกว่าปี 2565 ร้อยละ 111 โดยในช่วงของเงาะภาคใต้ เฉลี่ยอยู่ที่ 29 บ./กก. สูงกว่าปีที่ผ่านมาร้อยละ 12</p> <p>สำหรับ ปี 2567 สศก. พยากรณ์ผลผลิตเพิ่มขึ้นเล็กน้อย โดยจะออกสู่ตลาดช้ากว่าปกติ เนื่องจากฝนช่วงช่วง ผลผลิตภาค ต.อ. เพิ่มขึ้นประมาณร้อยละ 10 และจะทยอยออกสู่ตลาด ตั้งแต่เดือน เม.ย.67 และจะออกมากในลักษณะกระจุกตัวในช่วงเดือน พ.ค.67</p> | | | | | | | | | | | | | |
| <p>ราคาเงาะที่เกษตรกรขายได้ (บาท/กก.)</p> | | | | | | | | | | | | | |
| ปี | ม.ค. | ก.พ. | มี.ค. | เม.ย. | พ.ค. | มิ.ย. | ก.ค. | ส.ค. | ก.ย. | ต.ค. | พ.ย. | ธ.ค. | เฉลี่ย |
| 2562 | | | | 25.67 | 24.59 | 28.24 | 29.03 | 18.55 | 16.02 | 13.28 | | | 25.82 |
| 2563 | | | | 29.06 | 14.88 | 22.25 | 29.48 | 28.47 | 21.35 | 16.58 | | | 23.48 |
| 2564 | | | | | 28.19 | 19.53 | 19.16 | 8.93 | 16.36 | | | | 19.46 |
| 2565 | | | | | 25.55 | 18.43 | 20.02 | 35.66 | | | | | 23.79 |
| 2566 | | | | 29.00 | 37.03 | 29.84 | 33.97 | 28.67 | 17.72 | 11.41 | | | 32.48 |
| 2567 | | | | | | | | | | | | | |

ที่มา : สำนักงานเศรษฐกิจการเกษตร (สศก.)

กรมการค้าภายใน กระทรวงพาณิชย์

มีนาคม 2567

มังคุด

ประจำสัปดาห์ที่ 4 เดือนมีนาคม 2567 (วันที่ 25 - 29 มีนาคม 2567)

| | 2564 | 2565 | 2566 | 2567 ¹ | % Δ |
|--|---|---------|---------|-------------------|-------|
| ผลผลิต (ตัน) | 270,774 | 252,006 | 271,004 | 281,267 | 3.8% |
| - ตะวันออก | 107,450 | 222,810 | 121,801 | 140,643 | 15.5% |
| - ใต้ | 162,477 | 27,929 | 148,359 | 139,750 | -5.8% |
| - อื่นๆ | 847 | 1,267 | 844 | 874 | 3.6% |
| ช่วงผลผลิตออกมา/แหล่งผลิตสำคัญ | | | | | |
| - ตะวันออก | พ.ค. - มิ.ย. (จันทบุรี ตราด และระยอง) | | | | |
| - ใต้ | มิ.ย. - ส.ค. (นครศรีธรรมราช ชุมพร และระนอง) | | | | |
| พื้นที่ให้ผล (ไร่) | 424,777 | 418,406 | 406,480 | 399,640 | -1.7% |
| ผลผลิตเฉลี่ย(กก./ไร่) | 637 | 602 | 667 | 704 | 5.5% |
| มูลค่าผลผลิต (ล้านบาท) | | | | | |
| - ตะวันออก | 13.21 | 14.04 | 12.06 | - | - |
| การบริโภค (ตัน) | | | | | |
| - บริโภคสด | 13,552 | 42,636 | 20,843 | - | - |
| - แปรรูป | 1,505 | 4,735 | 2,316 | - | - |
| การส่งออก (สด+แช่แข็ง) | | | | | |
| | | | | ก.พ. | |
| - ปริมาณ (ตัน) | 255,716 | 204,637 | 247,845 | 12,925 | |
| - มูลค่า (ล้านบาท) | 17,051 | 13,475 | 17,112 | 1,089 | |
| ประเทศคู่ค้า (ตามปริมาณการส่งออก) | | | | | |
| - มังคุดสด | จีน 97% อื่นๆ 3% | | | | |
| - มังคุดแช่แข็ง | ไต้หวัน 94% แคนาดา 6% | | | | |

1. สถานการณ์การผลิตและการตลาด ปี 2567

1.1 ผลผลิต ปี 2567 สก. คาดว่าผลผลิตเพิ่มขึ้นจากปี 2566 เนื่องจากผลผลิตต่อเนื่องที่ให้ผลเพิ่มขึ้น

จากแหล่งผลิตทางภาคกลาง เนื่องจากในปีที่ผ่านมามังคุดออกดอกติดผลน้อย ทำให้ต้นได้พักสะสมอาหาร ส่งผลให้ฤดูการผลิตปี 67 ต้นมีความสมบูรณ์มากขึ้น จึงออกดอกติดผลมากกว่าปีที่ผ่านมา ส่งผลให้ภาพรวมผลผลิตทั้งประเทศเพิ่มขึ้น ในขณะที่ภาพรวมเนื้อที่ให้ผลทั้งประเทศคาดว่าจะลดลง จากการลดลงของเนื้อที่ให้ผลในแหล่งผลิตที่สำคัญ เนื่องจากเกษตรกรโค่นต้นมังคุดแก่เพื่อปรับเปลี่ยนไปปลูกทุเรียน ซึ่งให้ผลตอบแทนสูงกว่า

1.2 การตลาด คาดว่าตลาดส่งออกมังคุดมีแนวโน้มจะขยายตัว โดยเฉพาะตลาดจีน เนื่องจากคุณภาพผลผลิตเป็นไปตามมาตรฐาน และรสชาติดี ตลาดจึงยังคงมีความต้องการมังคุดไทยอย่างต่อเนื่อง

2. แผนด้านการตลาดของกระทรวงพาณิชย์

มาตรการบริหารจัดการผลไม้ ปี 2567 (27 ธ.ค. 66) ดังนี้

- เร่งรัดตรวจ รับรอง GAP (120,000 แปลง) (2) ส่งเสริมการแปรรูป (320,000 ตัน) (3) จัดทำเกษตรพันธสัญญา (forward contract) (100,000 ตัน) (4) กระจายออกนอกแหล่งผลิต (90,000 ตัน) (5) เพิ่มประสิทธิภาพการบริหารจัดการผลไม้ตามมาตรฐานการค้าระหว่างประเทศ (150,000 ตัน) (6) รณรงค์บริโภคผลไม้ (237,000 ตัน) (7) สนับสนุนกล่องโปรเซสซี (3,000 ตัน) (8) โหลดผลไม้ขึ้นเครื่องบินฟรี 20 กก. (100 ตัน) (9) เสริมสภาพคล่องการบริหารจัดการผลไม้ (วงเงินกู้ 3,340 ลบ.) (10) มหกรรมการค้าชายแดน 3 ภาค (11) จับคู่ธุรกิจ (Business Matching) มูลค่าเป้าหมาย 650 ลบ. (12) ส่งเสริมการขายในต่างประเทศ มูลค่าเป้าหมาย 340 ลบ. (13) ร่วมงานแสดงสินค้านานาชาติ (Trade Fair) มูลค่าเป้าหมาย 34,040 ลบ. (14) ส่งเสริมเมนูผลไม้ไทยตามฤดูกาล ณ ร้านอาหาร Thai Select ทั่วโลก (15) คณะผู้แทนการค้าสินค้าเกษตรเยือนต่างประเทศ มูลค่าเป้าหมาย 80 ลบ. (16) คณะทำงานผลักดันการส่งออกผลไม้ไทย รัฐร่วมเอกชน (17) ผลักดันการใช้ประโยชน์การค้าจาก FTA มูลค่าเป้าหมาย 95 ลบ. (18) ประชาสัมพันธ์ผลไม้ไทย ในตลาดจีนและตลาดศักยภาพ (19) เจรจาผ่อนคลายมาตรการทางการค้าระหว่างประเทศ (20) อบรมการตลาด เพื่อการค้าในประเทศและส่งออก เป้าหมาย 150 คน (21) ม่อนปรนเคลื่อนย้ายแรงงาน (22) สนับสนุนการค้าแยก-ขนย้าย (23) ทีมเซลล์แมนจังหวัด-ประเทศ (24) ปิดป้ายแสดงราคาบังคับซื้อ 8.00 น. หรือทันทีที่เปิดรับซื้อ รับซื้อตามราคาที่เป็นป้าย (25) บังคับใช้กฎหมายโดยเคร่งครัด : พ.ร.บ.ว่าด้วยราคาสินค้าและบริการ พ.ร.บ. มาตรการขังตัวมัด พ.ร.บ.การแข่งขันทางการค้า ประมวลกฎหมาย และ พ.ร.บ.คุ้มครองผู้บริโภค

3. คณะกรรมการดูแลสินค้าผลไม้

สินค้าผลไม้มีคณะกรรมการพัฒนาและบริหารจัดการผลไม้ดูแลรับผิดชอบ โดยมีรัฐมนตรีว่าการกระทรวงเกษตรและสหกรณ์เป็นประธาน และอธิบดีกรมส่งเสริมการเกษตรเป็นกรรมการและเลขานุการ

สถานการณ์ปัจจุบัน

ผลผลิตมังคุดภาคตะวันออกฤดูกาลผลิต ปี 2567 รุ่นแรกเริ่มออกสู่ตลาดประปราย และถึงบางแห่งเริ่มทยอยเปิดรับซื้อบ้างบางส่วน ในราคา มีนรวม กก.ละ 200 - 220 บาท คละ กก.ละ 170 - 190 บาท ราคาอยู่ในเกณฑ์ดี เกษตรกรพึงพอใจกับราคาที่ขายได้

บาท/กก. ราคาเกษตรกรขายได้มังคุดคละ ปี 2565 - 2567

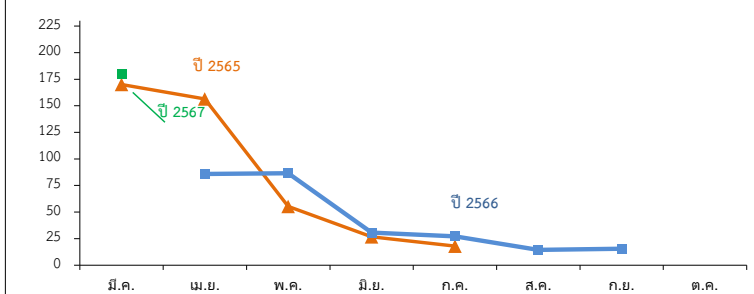

ราคาเกษตรกรขายได้มังคุดคละ

หน่วย: บาท/กก.

| ปี | ม.ค. | ก.พ. | มี.ค. | เม.ย. | พ.ค. | มิ.ย. | ก.ค. | ส.ค. | ก.ย. | ต.ค. | พ.ย. | ธ.ค. | เฉลี่ย |
|------|------|------|--------|--------|--------|-------|-------|-------|-------|-------|------|------|--------|
| 2561 | - | - | 143.09 | 114.70 | 85.88 | 50.55 | 30.41 | 18.35 | 12.35 | - | - | - | 43.57 |
| 2562 | - | - | 55.67 | 47.28 | 54.74 | 50.69 | 23.21 | 11.50 | 15.15 | 15.97 | - | - | 29.02 |
| 2563 | - | - | 129.50 | 90.31 | 29.29 | 24.49 | 42.92 | 37.65 | 23.29 | - | - | - | 39.63 |
| 2564 | - | - | 212.40 | 206.33 | 146.50 | 74.22 | 23.99 | 12.78 | 15.60 | - | - | - | 48.77 |
| 2565 | - | - | 170.00 | 156.37 | 55.29 | 26.78 | 18.00 | - | - | - | - | - | 55.70 |
| 2566 | - | - | - | 85.96 | 86.53 | 30.71 | 27.14 | 21.22 | 15.46 | - | - | - | 44.50 |
| 2567 | - | - | 180.00 | - | - | - | - | - | - | - | - | - | - |

ทุเรียน

ประจำสัปดาห์ที่ 4 เดือนมีนาคม 2567 (25 - 29 มี.ค. 67)

| | 2564 | 2565 | 2566 | 2567 ^F | %Δ |
|--|---|-----------|-----------|-------------------|---------|
| ผลผลิต (ตัน) | 1,253,994 | 1,334,169 | 1,475,978 | 1,525,670 | 3.37 % |
| - ภาคตะวันออก (3จังหวัด) | 615,574 | 805,707 | 776,914 | 823,898 | 6.05 % |
| - ภาคใต้ | 576,594 | 448,695 | 612,420 | 609,415 | -0.49 % |
| - ภาคอื่นๆ | 61,826 | 79,767 | 86,644 | 92,357 | 6.59 % |
| ช่วงผลผลิตออกมาก/แหล่งผลิตสำคัญ | | | | | |
| - ภาคตะวันออก | เม.ย. - มิ.ย. จันทบุรี ระยอง ตราด | | | | |
| - ภาคใต้ | ก.ค. - ส.ค. ชุมพร สุราษฎร์ธานี นครศรีธรรมราช ยะลา | | | | |
| พื้นที่ให้ผล (ไร่) | 886,295 | 976,397 | 1,050,652 | 1,128,385 | 7.40 % |
| ผลผลิต/ไร่ | 1,415 | 1,366 | 1,405 | 1,352 | -3.77 % |
| มูลค่าผลผลิต (ล้านบาท) | 143 | 138 | 145 | N/A | N/A |
| การบริโภคในประเทศ (ตัน) | | | | | |
| - บริโภคสด | 328,597 | 424,249 | 386,121 | 366,160 | |
| - แปรรูป | 25,080 | 26,683 | 29,520 | 30,513 | |
| การส่งออก (สด+แช่แข็ง+แปรรูป) | | | | (ม.ค.-ก.พ.67) | |
| - ปริมาณ (ตัน) | 925,397 | 909,920 | 1,089,857 | 24,293 | |
| - มูลค่า (ล้านบาท) | 119,058 | 124,905 | 163,995 | 4,945 | |
| ประเทศคู่ค้า | | | | | |
| ทุเรียนสด | จีน 97% เกาหลี 1% สหรัฐ 1% อื่นๆ 1% | | | | |
| ทุเรียนแปรรูป | | | | | |
| แช่แข็ง | จีน 96% ออสเตรเลีย 1% สหรัฐ 1% อื่นๆ 2% | | | | |
| กวน | สหรัฐ 89% นิวซีแลนด์ 11% | | | | |
| อบแห้ง | จีน 63% ลาว 32% ฮองกง 2% อื่นๆ 3% | | | | |

สถานการณ์ปัจจุบัน

- คาดว่าผลผลิตทุเรียนภาคตะวันออกฤดูกาลการผลิต ปี 67 จะเริ่มออกสู่ตลาดตั้งแต่เดือนมี.ค. 67 เป็นต้นไปโดยจะเป็นทุเรียนพันธุ์เบาซึ่งจะออกก่อนประปราย ได้แก่ กระดุม/พวงมณี แนวโน้มราคาผลผลิตช่วงต้นฤดูเคลื่อนไหวอยู่ในเกณฑ์สูง ผลผลิตภาคตะวันออกจะออกสู่ตลาดมากในช่วงเดือนพฤษภาคม 2566 (Peak) และกรมวิชาการเกษตร โดยสำนักวิจัยและพัฒนาการเกษตรเขต 6 (สวท.6) ได้ประกาศวันเก็บเกี่ยวทุเรียน ได้แก่ พันธุ์กระดุม 15 เม.ย.67 ขณะนี้และพวงมณี 5 พ.ค.67 และพันธุ์หมอนทอง 20 พ.ค.67 แต่หากต้องการส่งออกทุเรียนก่อนวันเก็บเกี่ยวในแต่ละสายพันธุ์ให้ดำเนินการแจ้งสวท.6 เพื่อสุ่มตรวจเปอร์เซ็นต์น้ำหนักแห้ง ในเนื้อทุเรียนก่อนปิดตู้เพื่อส่งออกต่อไป

1. สถานการณ์การผลิตและการตลาด

1.1 ผลผลิต ปี 2567 สด. คาดว่าผลผลิตมีแนวโน้มเพิ่มขึ้นจากปี 2566 เนื่องจากมีการเพิ่มพื้นที่เพาะปลูกทุเรียนเพิ่มขึ้น (ปรับเปลี่ยนพื้นที่ ปลูกยางพารา มังคุด เงาะ ลองกอง ลำไย ปาล์ม และพื้นที่ว่างเปล่า) เพราะราคาทุเรียนภาพรวมในปีก่อนมีราคาอยู่ในเกณฑ์สูง

1.2 การตลาด ในต้นฤดูการผลิตทุเรียน ปี 2567 ยังไม่พบปัญหาการติดขัดของด่านขนส่งทางบกจีน และคาดการณ์ว่าตู้คอนเทนเนอร์ผลไม้จะมีปริมาณเพียงพอ โดยกระทรวงพาณิชย์ กรมการค้าภายใน ได้นำเสนอโครงการบริหารจัดการผลไม้ ปี 2567 ซึ่งรวมถึงผลไม้สำคัญอย่างทุเรียน และคณะกรรมการพัฒนาและบริหารจัดการผลไม้ (fruit board) ได้มีมติเห็นชอบให้ดำเนินโครงการฯ ดังกล่าวเรียบร้อยแล้ว

2. มาตรการบริหารจัดการผลไม้ ปี 2567

- เร่งรัดตรวจ รับรอง GAP (120,000 แปลง)
- ส่งเสริมการแปรรูป (320,000 ตัน) (3) จัดทำเกษตรพันธสัญญา (forward contract) (100,000 ตัน)
- กระจายออกนอกแหล่งผลิต (90,000 ตัน) (5) เพิ่มประสิทธิภาพการบริหารจัดการผลไม้ตามมาตรฐานการค้าระหว่างประเทศ (150,000 ตัน) (6) รณรงค์บริโภคผลไม้ (237,000 ตัน) (7) สนับสนุนกล่องประชานิยม (3,000 ตัน) (8) โหลดผลไม้ขึ้นเครื่องบินฟรี 20 กก. (100 ตัน)
- เสริมสภาพคล่องการบริหารจัดการผลไม้ (วงเงินกู้ 3,340 ลบ.) (10) มหกรรมการค้าชายแดน 3 ภาค
- จับคู่ธุรกิจ (Business Matching) มูลค่าเป้าหมาย 650 ลบ. (12) ส่งเสริมการขายในต่างประเทศ มูลค่าเป้าหมาย 340 ลบ. (13) ร่วมงานแสดงสินค้านานาชาติ (Trade Fair) มูลค่าเป้าหมาย 34,040 ลบ. (14) ส่งเสริมเมนูผลไม้ไทยตามฤดูกาล ณ ร้านอาหาร Thai Select ทั่วโลก (15) คณะผู้แทนการค้าสินค้าเกษตรเยือนต่างประเทศ มูลค่าเป้าหมาย 80 ลบ. (16) คณะทำงานผลักดันการส่งออกผลไม้ไทย รัฐร่วมเอกชน (17) ผลักดันการใช้ประโยชน์การค้าจาก FTA มูลค่าเป้าหมาย 95 ลบ. (18) ประชาสัมพันธ์ผลไม้ไทยในตลาดจีนและตลาดศักยภาพ (19) เจรจาม่อนคลายมาตรการทางการค้าระหว่างประเทศ
- อบรมการตลาด เพื่อการค้าในประเทศและส่งออก เป้าหมาย 150 คน (21) ม่อนปรนเคลื่อนย้ายแรงงาน
- สนับสนุนการค้าแยก-ขนย้าย (23) ทีมเซลล์แมนจังหวัด-ประเทศ (24) ปิดป้ายแสดงราคารับซื้อ 8.00 น. หรือทันทีที่เปิดรับซื้อ รับซื้อตามราคาที่ปิดป้าย
- บังคับใช้กฎหมายโดยเคร่งครัด : พ.ร.บ.ว่าด้วยราคาสินค้าและบริการ พ.ร.บ.มาตรฐานชั่งตวงวัด พ.ร.บ.การแข่งขันทางการค้า ประมวล กม.อาญา และ พ.ร.บ.คุ้มครองผู้บริโภค

3. คณะกรรมการดูแลสินค้าผลไม้

สินค้าผลไม้ไม่มีคณะกรรมการพัฒนาและบริหารจัดการผลไม้ดูแลรับผิดชอบ โดยมีรัฐมนตรีว่าการกระทรวงเกษตรและสหกรณ์เป็นประธาน และอธิบดีกรมส่งเสริมการเกษตรเป็นกรรมการและเลขาธิการ

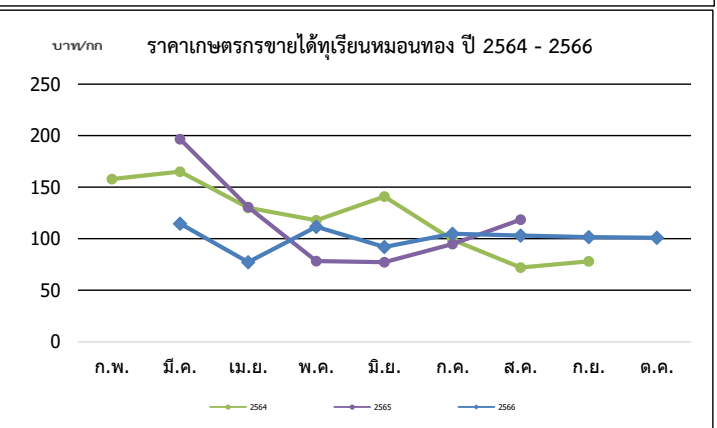

| ปี | ก.พ. | มี.ค. | เม.ย. | พ.ค. | มิ.ย. | ก.ค. | ส.ค. | ก.ย. | เฉลี่ย | ก.พ. | มี.ค. | เม.ย. | พ.ค. | มิ.ย. | ก.ค. | ส.ค. | ก.ย. | ต.ค. | เฉลี่ย |
|-----------------------------|--------|--------|-------|-------|-------|-------|-------|-------|--------|--------|--------|--------|--------|--------|--------|--------|--------|--------|--------|
| พันธุ์ชะนี (บาท/กก.) | | | | | | | | | | | | | | | | | | | |
| 2563 | - | 110.78 | 98.51 | 65.94 | 58.90 | 51.04 | 50.00 | - | 68.28 | 125.00 | 138.64 | 115.92 | 92.52 | 97.63 | 90.95 | 100.30 | 100.00 | 120.98 | 102.15 |
| 2564 | 120.00 | 114.00 | 95.67 | 80.37 | 82.32 | 49.00 | 28.62 | - | 81.43 | 158.00 | 165.18 | 130.09 | 117.95 | 140.98 | 99.10 | 72.10 | 78.20 | - | 113.98 |
| 2565 | - | - | 99.12 | 47.77 | 36.30 | 41.73 | 68.33 | - | 59.83 | - | 196.67 | 130.76 | 78.29 | 77.28 | 94.86 | 118.48 | - | - | 103.35 |
| 2566 | - | - | 50.51 | 57.01 | 53.14 | 60.49 | 59.78 | 55.21 | 55.68 | - | 114.68 | 77.35 | 111.55 | 92.01 | 104.90 | 103.06 | 101.59 | 101.07 | 98.07 |
| 2567 | - | - | - | - | - | - | - | - | - | - | - | - | - | - | - | - | - | - | - |

ที่มา : *สำนักงานเศรษฐกิจการเกษตร ** ภาคกลาง+ภาคตะวันออก

ล่องกอง

ประจำสัปดาห์ที่ 4 เดือนมีนาคม 2567 (วันที่ 25 - 29 มีนาคม 2567)

| | 2564 | 2565 | 2566 | 2567 ^F | %Δ |
|---------------------------------------|---|----------|----------|-------------------|---------|
| ผลผลิต (ตัน) | 76,313 | 42,264 | 63,645 | 56,860 | -10.66% |
| - ภาคตะวันออก | 20,220 | 19,102 | 7,380 | 7,239 | -1.91% |
| - ภาคเหนือ | 19,476 | 20,774 | 22,308 | 20,191 | -9.49% |
| - ภาคใต้ | 36,181 | 2,060 | 33,817 | 29,252 | -13.50% |
| - อื่นๆ | 436 | 328 | 140 | 178 | 27.14% |
| ช่วงผลผลิตออกมา/แหล่งผลิตสำคัญ | | | | | |
| - ภาคตะวันออก | ก.ค. (38%) จันทบุรี ตราด ระยอง | | | | |
| - ภาคเหนือ | ก.ย. - ต.ค. (90%) อุดรดิตต์ สุโขทัย | | | | |
| - ภาคใต้ | ก.ย. - ต.ค. (87%) นครราชสีมา ยะลา ปัตตานี | | | | |
| พื้นที่ให้ผล (ไร่) | 207,205 | 193,350 | 161,991 | 153,434 | -5.28% |
| ผลผลิต/ไร่ (กก) | 368 | 219 | 393 | 371 | -5.60% |
| จำนวนครัวเรือน | 70,061 | 65,805 | 56,860 | n/a | |
| การบริโภค (ตัน) | | | | | |
| - บริโภคสด | 74,861 | 38,277 | 57,656 | n/a | |
| การส่งออก | | | | | |
| - ปริมาณ (ตัน) | 1,452 | 3,987.11 | 5,989.18 | 84.47 | |
| - มูลค่า (ล้านบาท) | 36.46 | 86.07 | 161.52 | 4.04 | |
| ประเทศคู่ค้า | มาเลเซีย ลาว พม่า | | | | |

สถานการณ์ปัจจุบัน

- ผลผลิตล่องกองภาคตะวันออกฤดูกาลผลิตปี 2567 จะเริ่มออกสู่ตลาดในช่วงปลายเดือนเมษายน 2567 เป็นต้นไป โดยในขณะนี้ส่วนใหญ่อยู่ในระยะแทงช่อดอก และระยะติดผลในบางพื้นที่

1. สถานการณ์การผลิตและการตลาด ปี 2567

1.1 การผลิต สศก. คาดการณ์ผลผลิตลดลงจากปีที่ผ่านมา เนื้อที่ให้ผลโดยรวมลดลง เนื่องจากเกษตรกรปรับเปลี่ยนไปปลูกทุเรียนและพืชชนิดอื่น ที่มีราคาสูงกว่า

1.2 การตลาด ล่องกองมีอายุการเก็บรักษาสั้น นำเส่ง่ายและส่วนใหญ่บริโภคสดภายในประเทศ จึงต้องการกระจายให้ถึงผู้บริโภคโดยเร็ว

2. มาตรการบริหารจัดการผลไม้ ปี 2567 (27 ธ.ค.66)

ซึ่งครอบคลุมตลอดห่วงโซ่ ตั้งแต่ต้นน้ำ กลางน้ำ และปลายน้ำ รวม 6 มาตรการ 25 แผนงาน

(1) เร่งรัดตรวจ รับรอง GAP (120,000 แปลง) (2) ส่งเสริมการแปรรูป (320,000 ตัน) (3) จัดทำเกษตรพันธะสัญญา (forward contract) (100,000 ตัน) (4) กระจายออกนอกแหล่งผลิต (90,000 ตัน) (5) เพิ่มประสิทธิภาพการบริหารจัดการผลไม้ ตามมาตรฐานการค้าระหว่างประเทศ (150,000 ตัน) (6) รมรศับบริโภคผลไม้ (237,000 ตัน) (7) สนับสนุนกลองไปรษณีย์ (3,000 ตัน) (8) โหลดผลไม้ขึ้นเครื่องบินฟรี 20 กก. (100 ตัน) (9) เสริมสภาพคล่องการบริหารจัดการผลไม้ (วงเงินกู้ 3,340 ลบ.) (10) มหกรรมการค้าชายแดน 3 ภาค (11) จับคู่ธุรกิจ (Business Matching) มูลค่าเป้าหมาย 650 ลบ. (12) ส่งเสริมการขาย ในต่างประเทศ มูลค่าเป้าหมาย 340 ลบ. (13) ร่วมงานแสดงสินค้านานาชาติ (Trade Fair) มูลค่าเป้าหมาย 34,040 ลบ. (14) ส่งเสริมเมนูผลไม้ไทยตามฤดูกาล ณ ร้านอาหาร Thai Select ทั่วโลก (15) คณะผู้แทนการค้าสินค้าเกษตรเยือนต่างประเทศ มูลค่าเป้าหมาย 80 ลบ. (16) คณะทำงานผลักดันการส่งออกผลไม้ไทย รัฐร่วมเอกชน (17) ผลักดันการใช้ประโยชน์การค้าจาก FTA มูลค่าเป้าหมาย 95 ลบ. (18) ประชาสัมพันธ์ผลไม้ไทยในตลาดจีนและตลาดศักยภาพ (19) เจริญก่อนคลายมาตรการทางการค้าระหว่างประเทศ (20) อบรมการตลาด เพื่อการค้าไปประเทศและส่งออก เป้าหมาย 150 คน (21) มอปรน เคลื่อนย้ายแรงงาน (22) สนับสนุนการค้าแยก-ขนย้าย (23) ทีมเซลล์แมนจังหวัด-ประเทศ (24) ปิดป้ายแสดงราคารับซื้อ 8.00 น. หรือทันทีที่ปิดรับซื้อ รับซื้อตามราคาที่ปิดป้าย (25) บังคับใช้กฎหมายโดยเคร่งครัด : พ.ร.บ.ว่าด้วยราคาสินค้าและบริการ พ.ร.บ.มาตรการขังตัววัด พ.ร.บ.การแข่งขันทางการค้า ประมวล กม.อาญา และพ.ร.บ.คุ้มครองผู้บริโภค

3. คณะกรรมการดูแลสินค้าผลไม้

สินค้าผลไม้มีคณะกรรมการพัฒนาและบริหารจัดการผลไม้ดูแลรับผิดชอบ โดยมี รมว.กษ. เป็นประธาน และอธิบดีกรมส่งเสริมการเกษตรเป็นกรรมการและเลขานุการ

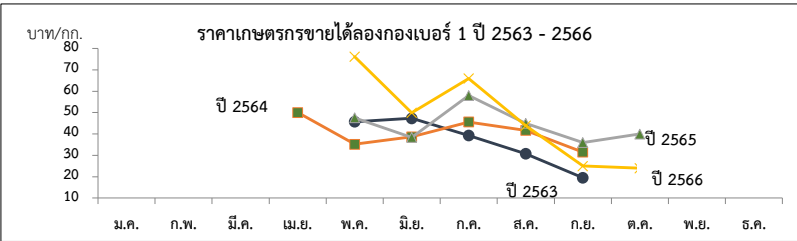

| ปี | ราคาที่ได้เกษตรกรขายได้ (ล่องกองเบอร์ 1) | | | | | | | | | | | | เฉลี่ย |
|------|--|------|-------|-------|-------|-------|-------|-------|-------|-------|-------|------|--------|
| | ม.ค. | ก.พ. | มี.ค. | เม.ย. | พ.ค. | มิ.ย. | ก.ค. | ส.ค. | ก.ย. | ต.ค. | พ.ย. | ธ.ค. | |
| 2559 | - | - | - | 62 | 53.59 | 42.93 | 54.47 | 43.52 | 32.16 | 16.86 | 28.00 | - | 42.91 |
| 2560 | - | - | - | - | 51.98 | 40.81 | 38.55 | 34.20 | 40.00 | - | - | - | 39.75 |
| 2561 | - | - | - | 70 | 54 | 33.32 | 46.11 | 35.71 | 26.67 | - | - | - | 36.87 |
| 2562 | - | - | - | - | 45.73 | 47.3 | 39.33 | 30.80 | 19.56 | - | - | - | 35.34 |
| 2563 | - | - | - | 50 | 35.2 | 38.68 | 45.61 | 41.67 | 31.54 | - | - | - | 38.69 |
| 2564 | - | - | - | - | 50.34 | 43.63 | 31.76 | 23.41 | 20.83 | - | - | - | 32.09 |
| 2565 | - | - | - | - | 47.59 | 38.39 | 58.00 | 45.00 | 35.50 | 40.00 | 50.00 | - | 52.89 |
| 2566 | - | - | - | - | 76.14 | 49.90 | 66.00 | 43.83 | 25.00 | 24.00 | - | - | 48.47 |

ที่มา : สำนักงานเศรษฐกิจการเกษตร

กรมการค้าภายใน กระทรวงพาณิชย์

มีนาคม 2567

ลำไย

ประจำสัปดาห์ที่ 4 เดือน มีนาคม 2567 (วันที่ 25 - 29 มีนาคม 2567)

| | 2564 | 2565 | 2566 | 2567 ^F | %Δ |
|--|---|----------------|----------------|--------------------------|--------|
| ผลผลิต (ตัน) | 1,567,087 | 1,555,360 | 1,414,874 | 1,505,824 | 6.43% |
| - ภาคเหนือ | 954,820 | 1,038,364 | 965,395 | 1,062,640 | 10.07% |
| - ภาคตะวันออก | 571,497 | 479,288 | 417,363 | 414,077 | -0.79% |
| - ภาคอื่นๆ | 40,770 | 37,708 | 32,116 | 29,107 | -9.37% |
| ช่วงผลผลิตออกมาก/แหล่งผลิตสำคัญ | การกระจายผลผลิต นอกฤดู : ในฤดู คือ 40 : 60 | | | | |
| - ภาคเหนือ | ก.ค. - ส.ค. เชียงใหม่ ลำพูน เชียงราย พะเยา น่าน ตาก ลำปาง และแพร่ | | | | |
| - ภาคตะวันออก | ม.ค., พ.ย. - ธ.ค. จันทบุรี สระแก้ว | | | | |
| พื้นที่ให้ผล (ไร่) | 1,650,124 | 1,693,261 | 1,666,364 | 1,662,157 | -0.25% |
| ผลผลิต/ไร่ (กก.) | 950 | 919 | 849 | 820 | -3.42% |
| จำนวนครัวเรือน (ครัวเรือน) | 253,236 | 253,147 | 251,168 | na | |
| มูลค่าผลผลิต (ล้านบาท) | 35,432 | 31,107 | 42,798 | na | |
| บริโภคในประเทศ (ตัน) | 156,709 | 253,077 | 255,013 | na | |
| ส่งออก (ตัน/ล้านบาท) | ปี 2564 | ปี 2565 | ปี 2566 | ปี 2567 | |
| - ปริมาณลำไยสด | 633,217 | 470,622 | 421,611 | (ม.ค.-ก.พ.67) 127,857 | |
| - มูลค่าลำไยสด | 23,104 | 17,432 | 16,491 | 5,010 | |
| - ปริมาณลำไยแช่แข็ง | 158.97 | 126 | 97 | 5 | |
| - มูลค่าลำไยแช่แข็ง | 9.16 | 9.54 | 17.51 | 0.65 | |
| - ปริมาณลำไยกระป๋อง | 9,386 | 10,797 | 9,783 | 1,495 | |
| - มูลค่าลำไยกระป๋อง | 670 | 833 | 739 | 108 | |
| - ปริมาณลำไยอบแห้ง | 156,300 | 159,168 | 108,300 | 10,598 | |
| - มูลค่าลำไยอบแห้ง | 7,394 | 7,452 | 6,595 | 652 | |
| ประเทศคู่ค้า | | | | | |
| ลำไยสด | จีน 79% อินโดนีเซีย 12% เวียดนาม 3% อื่นๆ 6% | | | | |
| ลำไยแช่แข็ง | จีน 27% ออสเตรเลีย 26% ไต้หวัน 24% ญี่ปุ่น 22% อื่นๆ 1% | | | | |
| ลำไยกระป๋อง | มาเลเซีย 37% อินโดนีเซีย 17% สิงคโปร์ 14% อเมริกา 11% | | | | |
| | จีน 7% อื่นๆ 14% | | | | |
| ลำไยอบแห้ง | จีน 85% เวียดนาม 13% อินโดนีเซีย 2% | | | | |
| อัตราแปรสภาพ | ลำไยกระป๋อง 1 : 0.55 ลำไยอบแห้ง 1 : 0.33 | | | | |
| | ลำไยสด 100 กก. : ลำไยกระป๋อง 55.00 กก. | | | | |
| | ลำไยสด 100 กก. : ลำไยอบแห้งทั้งหมด 33.33 กก. | | | | |
| | ลำไยสด 100 กก. : ลำไยอบแห้งเฉพาะเนื้อ 10.00 กก. | | | | |

1. สถานการณ์การผลิตและการตลาดปี 2567

1.1 การผลิต : สศก.คาดการณ์ผลผลิตลำไยทั่วประเทศ จำนวน 1,505,824 ตัน

เนื้อที่ให้ผลรวมทั้งประเทศเล็กน้อย จากแหล่งผลิตสำคัญในภาคเหนือเกษตรกรโค่นต้นลำไยอายุมากให้ผลผลิตน้อย ใ้ปลูกพืชอื่นทดแทน สำหรับผลผลิตต่อเนื้อที่ให้ผล ปี 2567 มีแนวโน้มเพิ่มขึ้น เนื่องจากคาดว่าสภาพอากาศหนาวเย็น เพียงพอ ส่งผลให้ลำไยแทงช่อดอกเป็นจำนวนมาก ประกอบกับในปีที่ผ่านมาลำไยราคาดีจึงให้เกษตรกรดูแลสวนมากขึ้น

1.2 การตลาด : สศก. คาดว่าจะมีการส่งออกลำไยและผลิตภัณฑ์ เพิ่มขึ้นจากปีที่ผ่านมาร้อยละ 0.14 เนื่องจากตลาดจีนยังคงมีความต้องการอย่างต่อเนื่อง และจีนได้ผ่อนคลายมาตรการโควิด 19 ส่งผลให้ต้นทุนโลจิสติกส์ลดลงและมีความรวดเร็วในการขนส่งมากขึ้น ทำให้การส่งออกลำไยของไทยมีความคล่องตัวและสามารถส่งออกได้หลากหลายช่องทางทั้งทางบก ทางเรือ ทางอากาศ และทางรถไฟ ลดความแออัดที่ด่านนำเข้า นอกจากนี้ประเทศไทยในอาเซียนยังคงมีความต้องการอย่างต่อเนื่อง เช่น อินโดนีเซีย มาเลเซีย และเวียดนาม เป็นต้น อย่างไรก็ตาม คุณภาพยังเป็นปัจจัยสำคัญต่อการส่งออก

2. มาตรการบริหารจัดการผลไม้ ปี 2567 (27 ธ.ค.66)

ซึ่งครอบคลุมตลอดห่วงโซ่ ตั้งแต่ต้นน้ำ กลางน้ำ และปลายน้ำ รวม 6 มาตรการ 25 แผนงาน

(1) เร่งรัดตรวจ รับรอง GAP (120,000 แปลง) (2) ส่งเสริมการแปรรูป (320,000 ตัน) (3) จัดทำเกษตรพันธสัญญา (forward contract) (100,000 ตัน) (4) กระจายออกนอกแหล่งผลิต (90,000 ตัน) (5) เพิ่มประสิทธิภาพการบริหารจัดการผลไม้ตามมาตรฐานการค้าระหว่างประเทศ (150,000 ตัน) (6) รมรณรงค์บริโภคผลไม้ (237,000 ตัน) (7) สนับสนุนกล่องประชานิยม (3,000 ตัน) (8) โหลดผลไม้ขึ้นเครื่องบินฟรี 20 กก. (100 ตัน) (9) เสริมสภาพคล่องการบริหารจัดการผลไม้ (วงเงินกู้ 3,340 ลบ.) (10) มหกรรมการค้าชายแดน 3 ภาค (11) จับคู่ธุรกิจ (Business Matching) มูลค่าเป้าหมาย 650 ลบ. (12) ส่งเสริมการขายในต่างประเทศ มูลค่าเป้าหมาย 340 ลบ. (13) ร่วมงานแสดงสินค้านานาชาติ (Trade Fair) มูลค่าเป้าหมาย 34,040 ลบ. (14) ส่งเสริมเมนูผลไม้ไทยตามฤดูกาล ณ ร้านอาหาร Thai Select ทั่วโลก (15) คณะผู้แทนการค้าสินค้าเกษตรเยือนต่างประเทศ มูลค่าเป้าหมาย 80 ลบ. (16) คณะทำงานผลักดันการส่งออกผลไม้ไทย รัฐร่วมเอกชน (17) ผลักดันการใช้ประโยชน์การค้าจาก FTA มูลค่าเป้าหมาย 95 ลบ. (18) ประชาสัมพันธ์ผลไม้ไทย ในตลาดจีนและตลาดศักยภาพ (19) เจรจก่อนคลายมาตรการทางการค้าระหว่างประเทศ (20) อบรมการตลาด เพื่อการค้าในประเทศและส่งออก เป้าหมาย 150 คน (21) ฟอรัมปรนเคลื่อนย้ายแรงงาน (22) สนับสนุนการค้าแยก-ขนย้าย (23) ทีมเซลล์แมนจังหวัด-ประเทศ (24) ปีคบายแสดงราคาจับซื้อ 8.00 น. หรือทันทีที่เปิดรับซื้อ รับซื้อตามราคาที่ปีคบาย (25) บังคับใช้กฎหมายโดยเคร่งครัด : พ.ร.บ.ว่าด้วยราคาสินค้าและบริการ พ.ร.บ.มาตรการซึ่งตวงวัด พ.ร.บ.การแข่งขันทางการค้า ประมวล กม.อาญา และพ.ร.บ.คุ้มครองผู้บริโภค

สถานการณ์ปัจจุบัน

- ผลผลิตลำไยนอกฤดู ออกสู่ตลาดประปราย ราคาเกษตรกรขายได้ สดช่อเกรด A ราคาปรับตัวสูงขึ้นกว่าสัปดาห์ก่อนที่ กก.ละ 31 บาท เป็น กก.ละ 32 บาท

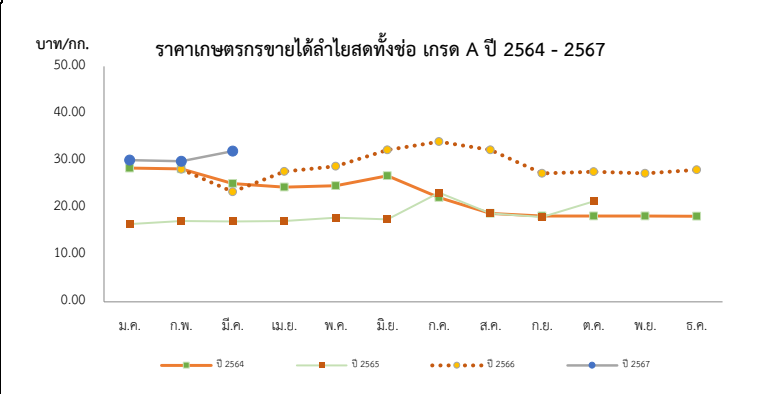

| ปี | ราคาเกษตรกรขายได้ลำไยพันธุ์อ็อคสอดทั้งช่อ เกรด A | | | | | | | | | | | | บาท/กก. เฉลี่ย |
|------|--|-------|-------|-------|-------|-------|-------|-------|-------|-------|-------|-------|-------------------|
| | ม.ค. | ก.พ. | มี.ค. | เม.ย. | พ.ค. | มิ.ย. | ก.ค. | ส.ค. | ก.ย. | ต.ค. | พ.ย. | ธ.ค. | |
| 2563 | 26.36 | 20.68 | 19.50 | 19.50 | 19.50 | 21.88 | 23.66 | 20.30 | 21.29 | 20.69 | 20.24 | 27.89 | 22.28 |
| 2564 | 28.40 | 28.21 | 25.13 | 24.36 | 24.65 | 26.78 | 22.13 | 18.78 | 18.20 | 18.23 | 18.24 | 18.17 | 21.65 |
| 2565 | 16.51 | 17.17 | 17.06 | 17.17 | 17.86 | 17.50 | 23.17 | 18.77 | 18.00 | 21.33 | - | - | 20.00 |
| 2566 | - | 28.13 | 23.37 | 27.67 | 28.80 | 32.25 | 34.00 | 32.25 | 27.25 | 27.60 | 27.25 | 28.00 | 30.83 |
| 2567 | 30.07 | 29.85 | 32.00 | | | | | | | | | | 30.64 |

ลีนจี

ประจำสัปดาห์ที่ 4 เดือน มีนาคม 2567 (วันที่ 25 - 29 มีนาคม 2567)

| | 2564 | 2565 | 2566 | 2567 ^F | % Δ | | |
|--------------------------------|---|----------------|----------------|---------------------------------|---------|---|---|
| ผลผลิต (ตัน) | 36,233 | 43,817 | 40,836 | 30,372 | -25.62% | 1. สถานการณ์การผลิตปี 2567 สศก.คาดการณ์เนื้อที่ให้ผลรวมทั้งประเทศลดลง เนื่องจากแหล่งผลิตในภาคเหนือ เกษตรกรโค่นต้นลีนจีเพื่อปรับเปลี่ยนไปปลูกพืชอื่น เช่น ยางพารา ข้าวโพดเลี้ยงสัตว์ และผลไม้อื่น เช่น ทูเรียน และผลผลิตในภาคกลาง เกษตรกรปรับเปลี่ยนพื้นที่สวนลีนจีเพื่อปลูกทุเรียน มะพร้าว น้ำหอม และส้มโอ สดผลผลิตต่อเนื้อที่ให้ผลคาดว่าจะลดลง เนื่องจากหลายปีที่ผ่านมากษัตริย์ไม่ดูแลรักษาผลผลิตจากผลตอบแทนที่ไม่พอใจส่งผลให้ผลผลิตทั้งประเทศลดลง | |
| - ภาคเหนือ | 31,570 | 40,785 | 33,953 | 27,903 | -17.82% | | |
| - ภาคตะวันออกเฉียงเหนือ | 1,580 | 1,863 | 1,971 | 1,875 | -4.87% | | |
| - ภาคกลาง | 3,083 | 1,169 | 4,912 | 594 | -87.91% | | |
| เนื้อที่ให้ผลผลิต (ไร่) | 98,506 | 94,165 | 87,695 | 85,565 | -2.43% | | |
| ผลผลิต/ไร่ (กก.) | 368 | 465 | 466 | 355 | -23.82% | | |
| แหล่งผลิต | เชียงใหม่ พะเยา น่าน เชียงราย | | | | | | 2. มาตรการบริหารจัดการผลไม้ ปี 2567 (27 ธ.ค.66) ซึ่งครอบคลุมตลอดห่วงโซ่ ตั้งแต่ต้นน้ำ กลางน้ำ และปลายน้ำ รวม 6 มาตรการ 25 แผนงาน (1) เร่งรัดตรวจ รับรอง GAP (120,000 แปลง) (2) ส่งเสริมการแปรรูป (320,000 ตัน) (3) จัดทำเกษตรพันธะสัญญา (forward contract) (100,000 ตัน) (4) กระจายออกนอกแหล่งผลิต (90,000 ตัน) (5) เพิ่มประสิทธิภาพการบริหารจัดการผลไม้ตามมาตรฐานการค้าระหว่างประเทศ (150,000 ตัน) (6) รมรณรงค์บริโภคผลไม้ (237,000 ตัน) (7) สนับสนุนกลไกไปรษณีย์ (3,000 ตัน) (8) โหลดผลไม้ขึ้นเครื่องบินฟรี 20 กก. (100 ตัน) (9) เสริมสภาพคล่องการบริหารจัดการผลไม้ (วงเงินกู้ 3,340 ลบ.) (10) มหกรรมการค้าชายแดน 3 ภาค (11) จับคู่ธุรกิจ (Business Matching) มูลค่าเป้าหมาย 650 ลบ. (12) ส่งเสริมการขายในต่างประเทศ มูลค่าเป้าหมาย 340 ลบ. (13) ร่วมงานแสดงสินค้านานาชาติ (Trade Fair) มูลค่าเป้าหมาย 34,040 ลบ. (14) ส่งเสริมเมนูผลไม้ไทยตามฤดูกาล ณ ร้านอาหาร Thai Select ทั่วโลก (15) คณะผู้แทนการค้าสินค้าเกษตรเยือนต่างประเทศ มูลค่าเป้าหมาย 80 ลบ. (16) คณะทำงานผลักดันการส่งออกผลไม้ไทย รัฐร่วมเอกชน (17) ผลักดันการใช้ประโยชน์การค้าจาก FTA มูลค่าเป้าหมาย 95 ลบ. (18) ประชาสัมพันธ์ผลไม้ไทย ในตลาดจีนและตลาดศักยภาพ (19) เจรจาผ่อนคลายมาตรการทางการค้าระหว่างประเทศ (20) อบรมการตลาด เพื่อการค้าในประเทศและส่งออก เป้าหมาย 150 คน (21) ผ่อนปรนเคลื่อนย้ายแรงงาน (22) สนับสนุนการค้าแยก-ขนย้าย (23) ทีมเซลล์แมน จังหวัด-ประเทศ (24) ปิดป้ายแสดงราคารับซื้อ 8.00 น. หรือทันทีที่เปิดรับซื้อ รับซื้อตามราคาที่ปิดป้าย (25) บังคับใช้กฎหมายโดยเคร่งครัด : พ.ร.บ.ว่าด้วยราคาสินค้าและบริการ พ.ร.บ.มาตราชั่งตวงวัด พ.ร.บ.การแข่งขันทางการค้า ประมวลกฎหมายอาญา และ พ.ร.บ.คุ้มครองผู้บริโภค พ.ศ. 2542 พ.ร.บ.มาตราชั่งตวงวัด พ.ศ. 2542 และ พ.ร.บ.แข่งขันทางการค้า พ.ศ. 2560 พ.ร.บ. คุ้มครองผู้บริโภค พ.ศ. 2522 และกฎหมายอาญา |
| ช่วงออกสู่ตลาดมาก | พฤษภาคม-มิถุนายน 89% | | | | | | |
| จำนวนครัวเรือน | 17,686 | 17,458 | 16,800 | na | | | |
| บริโภคสด (ตัน) | 27,702 | 33,968 | 32,389 | na | | | |
| ส่งออก (ตัน/ลบ.) | ปี 2564 | ปี 2565 | ปี 2566 | ปี 2567 (ม.ค.-ก.พ.67) | | | |
| - ปริมาณลีนจีสด | 850 | 627 | 270 | 0.19 | | | |
| - มูลค่าลีนจีสด | 28 | 17 | 11 | 0.05 | | | |
| - ปริมาณลีนจีกระป๋อง | 3,563 | 4,134 | 3,827 | 408 | | | |
| - มูลค่าลีนจีกระป๋อง | 235 | 310 | 310 | 32 | | | |
| - ปริมาณลีนจีอบแห้ง | 26 | 61 | 20 | 0.01 | | | |
| - มูลค่าลีนจีอบแห้ง | 8 | 20 | 7 | 2 | | | |
| ประเทศคู่ค้า | | | | | | | |
| - ลีนจีสด | มาเลเซีย 88% อาหรับเอมิเรตส์ 8% กาตาร์ 1% อื่นๆ 3% | | | | | | |
| - ลีนจีกระป๋อง | อเมริกา 31% มาเลเซีย 16% อินโดนีเซีย 12% แคนาดา 7% ออสเตรเลีย 7% อื่นๆ 27% | | | | | | |
| - ลีนจีอบแห้ง | อเมริกา 98% สิงคโปร์ 2% | | | | | | |
| อัตราแปรสภาพ | ลีนจีสด 100 กก. : ลีนจีกระป๋อง 48 กก. ลีนจีสด 100 กก. : ลีนจีอบแห้ง 10 กก. | | | | | | |
| สถานการณ์ปัจจุบัน | - ผลผลิตลีนจีฮอย 4 จังหวัดภาคเหนือ (เชียงใหม่ เชียงราย พะเยา น่าน) ปี 2567 จะเริ่มทยอยออกสู่ตลาดช่วงเดือนพฤษภาคม 2567 | | | | | | |

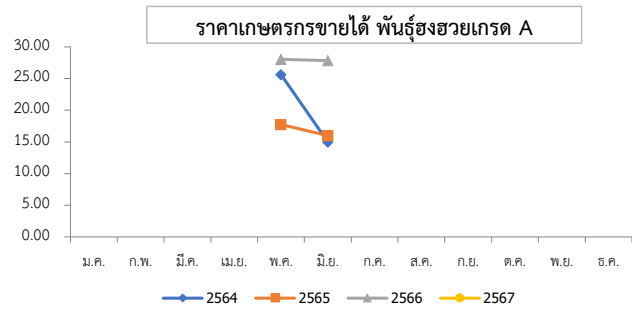

| ปี | ม.ค. | ก.พ. | มี.ค. | เม.ย. | พ.ค. | มิ.ย. | ก.ค. | ส.ค. | ก.ย. | ต.ค. | พ.ย. | ธ.ค. | เฉลี่ย |
|------|------|------|-------|-------|-------|-------|------|------|------|------|------|------|--------|
| 2562 | - | - | - | - | 37.70 | 49.50 | - | - | - | - | - | - | 40.01 |
| 2563 | - | - | - | - | 22.78 | - | - | - | - | - | - | - | 22.78 |
| 2564 | - | - | - | - | 25.63 | 15.00 | - | - | - | - | - | - | 23.55 |
| 2565 | - | - | - | - | 17.75 | 16.00 | - | - | - | - | - | - | 17.41 |
| 2566 | - | - | - | - | 28.04 | 27.00 | - | - | - | - | - | - | 27.84 |
| 2567 | - | - | - | - | - | - | - | - | - | - | - | - | - |

ที่มา : สำนักงานเศรษฐกิจการเกษตร

กล้วยหอมทอง

ประจำสัปดาห์ที่ 4 เดือนมีนาคม 2567 (25 - 29 มีนาคม 2567)

| | | | | | | |
|--------------------------------|---|---------|---------|-------------------|---------|--|
| ผลผลิต | 2564 | 2565 | 2566 | 2567 ^F | % | <p>1. สถานการณ์ผลิต ปี 2567</p> <p>การเพาะปลูกกล้วยหอมทอง มีอายุการเก็บเกี่ยวตั้งแต่ลงหน่อพันธุ์จนถึงเก็บผลผลิตได้ใช้เวลาประมาณ 8 - 11 เดือน (หลังจากตัดหัวปลีแล้ว 53 วัน จึงจะตัดเครือได้) ผลผลิตสามารถออกสู่ตลาดได้ตลอดปี</p> <p>2. การตลาด</p> <p>ไทยได้โควตาส่งออกกล้วยหอมทองไปญี่ปุ่นปีละ 8,000 ตัน แต่ส่งออกได้เพียงปีละ 3,000 - 4,000 ตัน เนื่องจากผลผลิตไม่ได้ตามคุณภาพที่ญี่ปุ่นกำหนดสำหรับตลาดภายในประเทศส่วนใหญ่จะมีผู้รวบรวมท้องถิ่น นำไปจำหน่ายที่ตลาดกลาง และห้างสรรพสินค้า สำหรับเกษตรกรจะส่งเข้าโรงงานแปรรูปต่อไป</p> <p>3. มาตรการ</p> <p>3.1 กระทรวงเกษตรและสหกรณ์</p> <ul style="list-style-type: none"> - ส่งเสริมการผลิตกล้วยหอมแปลงใหญ่ โดยเน้นระบบ GAP <p>3.2 กระทรวงพาณิชย์</p> <ul style="list-style-type: none"> - กล้วยหอมเพื่อส่งออก เกษตรกรจะมีการทำสัญญาข้อตกลงซื้อขายกับผู้ประกอบการส่งออกไว้ล่วงหน้า - กรณีออกมากระจุกตัว จะเร่งเชื่อมโยงตลาดปลายทาง ห้างสรรพสินค้า ผลักดันเข้าสู่การแปรรูปเพิ่มขึ้น และจัดสถานที่ให้เกษตรกรจำหน่ายให้กับผู้บริโภคโดยตรง |
| เนื้อที่ปลูก (ไร่) | 79,336 | 71,413 | 74,027 | 64,370 | -13.05% | |
| เนื้อที่ให้ผล (ไร่) | 46,362 | 41,535 | 41,723 | 36,470 | -12.59% | |
| เนื้อที่เก็บเกี่ยวผลผลิต (ไร่) | 34,439 | 32,662 | 31,936 | 20,270 | -36.53% | |
| ผลผลิตที่เก็บเกี่ยวได้ (ตัน) | 143,526 | 137,398 | 119,833 | 17,312 | -85.55% | |
| แหล่งผลิตที่สำคัญ | ปทุมธานี เพชรบุรี ตาก สุราษฎร์ธานี ประจวบคีรีขันธ์ และชุมพร | | | | | |
| ใช้ในประเทศ (ตัน) | 137,080 | 134,748 | 118,312 | N/A | -12.20% | |
| ส่งออก | | | | | | |
| ผลสด ปริมาณ (ตัน) | 6,446 | 2,650 | 1,521 | (ก.พ.) 276 | | |
| มูลค่า (ล้านบาท) | 186 | 90 | 53 | 8 | | |
| คู่ค้าที่สำคัญ | ญี่ปุ่น 84% จีน 8% กัมพูชา 3% อื่นๆ 5% | | | | | |

สถานการณ์ปัจจุบัน

ผลผลิตออกสู่ตลาดอย่างต่อเนื่อง ราคาที่เกษตรกรขายได้เฉลี่ยอยู่ที่ 290 บาท/100 ผล

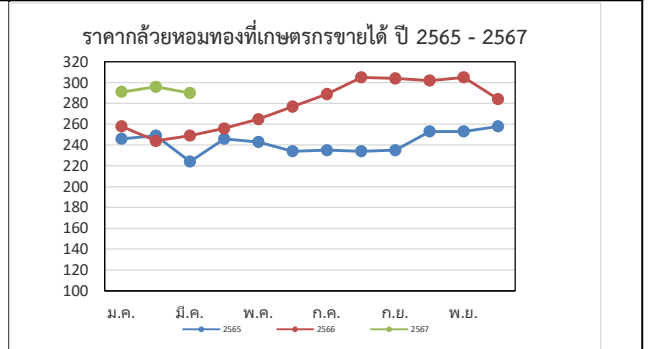

ราคากล้วยหอมที่เกษตรกรขายได้ (บาท/100 ผล)

| ปี | ม.ค. | ก.พ. | มี.ค. | เม.ย. | พ.ค. | มิ.ย. | ก.ค. | ส.ค. | ก.ย. | ต.ค. | พ.ย. | ธ.ค. | เฉลี่ย |
|------|------|------|-----------------------|-------|------|-------|------|------|------|------|------|------|--------|
| 2563 | 231 | 230 | 245 | 236 | 249 | 264 | 275 | 276 | 252 | 231 | 227 | 222 | 245 |
| 2564 | 222 | 248 | 222 | 242 | 215 | 203 | 236 | 249 | 249 | 265 | 256 | 234 | 237 |
| 2565 | 246 | 249 | 224 | 246 | 243 | 234 | 235 | 234 | 235 | 253 | 253 | 258 | 243 |
| 2566 | 258 | 244 | 249 | 256 | 265 | 277 | 289 | 305 | 304 | 302 | 305 | 284 | 278 |
| 2567 | 291 | 296 | 290 (สพ.4 มี.ค.67) | | | | | | | | | | 292 |

ที่มา การผลิต : กรมส่งเสริมการเกษตร (กสก.) ณ 29 ก.พ.67

กรมการค้าภายใน กระทรวงพาณิชย์

ราคา : สำนักเศรษฐกิจการเกษตร (สศก.)

มีนาคม 2567

กระเทียม

ประจำสัปดาห์ที่ 4 ของเดือนมีนาคม 2567 (25 - 29 มี.ค. 67)

| รายการ/ปี | 2563/64 | 2564/65 | 2565/66 | 2566/67* | % r |
|----------------------------|---|---------|---------|----------|-------------|
| ผลผลิต (ตัน) | 75,444 | 62,565 | 59,326 | 54,653 | -7.88 |
| ออกสู่ตลาด | ม.ค.-เม.ย. ออกมา : ก.พ.48.35% มี.ค.37.08% | | | | |
| แหล่งผลิตสำคัญ | เชียงใหม่ (41.07%) แม่ฮ่องสอน (34.68%) ลำปาง (6.89%) เพชรบูรณ์ (4.42%) พะเยา (4.33%) | | | | |
| พื้นที่ปลูก (ไร่) | 69,140 | 61,799 | 54,583 | 52,916 | -3.05 |
| ผลผลิตต่อไร่ (กก.) | 1,091 | 1,012 | 1,087 | 1,033 | -4.97 |
| จำนวนครัวเรือน | 19,627 | 18,386 | na | na | |
| การใช้ (ตัน) | 139,489 | 109,100 | na | na | |
| นำเข้า (พิกัด 0703 20) | ปี 2564 | ปี 2565 | ปี 2566 | ปี 2567 | |
| ปริมาณ (ตัน) | 44,043 | 36,421 | 63,884 | 14,793 | } ม.ค.- |
| มูลค่า (ล้านบาท) | 765 | 640 | 1,079 | 245 | |
| ส่งออก (พิกัด 0703 20) | | | | | } ม.ค.-ก.พ. |
| ปริมาณ (ตัน) | 1,941 | 1,171 | 1,453 | 189 | |
| มูลค่า (ล้านบาท) | 69.94 | 41.77 | 62.93 | 7.93 | |
| ประเทศที่ส่งออก (ปี 65) | เมียนมาร์ (39%) ไต้หวัน (49%) อื่น ๆ (12%) | | | | |
| ประเทศที่ไทยนำเข้า (ปี 65) | จีน (98%) อื่น ๆ (2%) | | | | |
| การจับกุมลักลอบนำเข้า | | | | | } ม.ค.-ก.พ. |
| - จำนวน (ราย) | 111 | 175 | 54 | 11 | |
| - ปริมาณ (ตัน) | 92.22 | 402.14 | 155.29 | 3.17 | |
| - มูลค่า (ล้านบาท) | 2.98 | 12.68 | 3.11 | 0.56 | |

| ราคา (บาท/กก.) | สัปดาห์นี้ (29 มี.ค.67) | สัปดาห์ก่อน (22 มี.ค.67) | เพิ่ม/ลด |
|--|-------------------------|--------------------------|----------|
| กระเทียมสดคละ (สดก.) | 17.46 | 15.66 | 1.80 |
| แห้งคละ (สดก.) | 66.99 | 66.35 | 0.64 |
| กระเทียมแห้งมัดจุกหัวใหญ่ ตลาด กทม. | | | |
| ราคาขายส่ง | 120.00 | 125.00 | -5.00 |
| ราคาขายปลีก | 145.00 | 150.00 | -5.00 |
| กระเทียมเงินเบอร์กลาง | | | |
| ราคาขายส่ง | 77.00 | 77.00 | - |
| ราคาขายปลีก | 92.50 | 92.50 | - |

| ราคา (บาท/กก.) | ปี/เดือน | ม.ค. | ก.พ. | มี.ค. | เม.ย. | พ.ค. | มิ.ย. | ก.ค. | ส.ค. | ก.ย. | ต.ค. | พ.ย. | ธ.ค. | เฉลี่ย |
|---------------------------------------|----------|--------|--------|--------|--------------|--------|--------|--------|--------|--------|--------|--------|--------|--------|
| สดคละ เกษตรกรขายได้ (สดก.) | 2564 | - | 13.27 | 10.90 | 11.02 | - | - | - | - | - | - | - | - | 11.54 |
| | 2565 | - | 17.37 | 11.52 | 11.39 | - | - | - | - | - | - | - | - | 13.03 |
| | 2566 | 21.11 | 21.00 | 21.77 | 23.09 | - | - | - | - | - | - | - | - | 21.55 |
| | 2567 | - | 16.00 | 17.46 | (29 มี.ค.67) | - | - | - | - | - | - | - | - | - |
| แห้งคละ (สดก.) | 2564 | - | 56.76 | 33.86 | 28.96 | 29.91 | 31.76 | - | - | - | - | - | - | 41.94 |
| | 2565 | - | 47.20 | 30.48 | 35.39 | 40.88 | 41.83 | - | - | - | - | - | - | 36.91 |
| | 2566 | 80.30 | 76.22 | 63.01 | 65.17 | - | - | - | - | - | - | - | - | 68.54 |
| | 2567 | - | 84.33 | 66.99 | (29 มี.ค.67) | - | - | - | - | - | - | - | - | 83.83 |
| แห้งมัดจุกใหญ่ขายส่ง ตลาด กทม. | 2564 | 77.50 | 79.72 | 80.54 | 67.50 | 67.50 | 67.50 | 67.50 | 67.50 | 60.59 | 56.00 | 60.00 | 64.00 | 67.99 |
| | 2565 | 63.30 | 57.00 | 63.39 | 66.00 | 62.68 | 61.50 | 66.50 | 80.14 | 90.39 | 107.67 | 120.00 | 120.00 | 79.88 |
| | 2566 | 184.76 | 170.00 | 167.27 | 131.88 | 111.50 | 110.00 | 110.00 | 110.00 | 119.55 | 133.00 | 144.09 | 153.61 | 137.14 |
| | 2567 | 150.00 | 126.50 | 120.00 | (29 มี.ค.67) | - | - | - | - | - | - | - | - | 132.17 |

1. การนำเข้าตามพันธกรณีความตกลงระหว่างประเทศ

- WTO มติ ครม. (29 ธ.ค. 63) เห็นชอบการเปิดตลาดกระเทียม ปี 2564-2566 ตามข้อมูลผูกพัน WTO ในโควตา ปริมาณ 65 ตัน ภาษี 27% (ให้ออส. เป็นผู้นำเข้าแต่เพียงผู้เดียว) นอกโควตา ภาษี 57%
- AFTA ตั้งแต่ 1 ม.ค.53 ภาษีนำเข้าลดจากร้อยละ 5 เหลือ 0 โดย คต. กำหนดหลักเกณฑ์การออกหนังสือรับรองและเงื่อนไขการนำเข้า ดังนี้ (1) เป็นนิติบุคคลที่ขึ้นทะเบียนเป็นผู้นำเข้ากระเทียมไว้กับ คต. เป็นรายปี (ตามแบบ ทอ.7 และทอ.8) (2) ให้นำเข้าเฉพาะกรณีใช้ในกิจการตนเอง ในปริมาณที่ไม่เกินปริมาณที่ระบุไว้ในแผนการนำเข้า (3) ต้องนำเข้าช่วงเดือน ก.ค.-เดือน ต.ค.ของแต่ละปี และ (4) ให้นำเข้าทางด่านศุลกากรที่มีด่านตรวจพืชและด่านอาหารและยาหรือมีเจ้าหน้าที่ที่มีอำนาจของด่านดังกล่าวปฏิบัติหน้าที่

2. การบริหารจัดการ

2.1 กำหนดให้กระเทียมเป็นสินค้าควบคุม โดยคณะกรรมการกลางว่าด้วยราคาสินค้าและบริการ (กกร.) ได้ออกประกาศ (1 ก.ค.66) ดังนี้

(1) กำหนดให้กระเทียมที่นำเข้าจากต่างประเทศ ตั้งแต่ 400 กก. ขึ้นไป โดยทางบกหรือทางทะเล เข้าหรือออกจากจังหวัดที่กำหนด 52 จังหวัด ต้องขออนุญาตขนย้าย

(2) ให้แจ้งปริมาณ สถานที่เก็บและจัดทำบัญชีสินค้ากระเทียมที่นำเข้าจากต่างประเทศ ตั้งแต่ 2,000 กก.ขึ้นไป

2.2 กำหนดให้กระเทียมเป็นสินค้าที่ต้องแสดงราคาซื้อขายและราคาจำหน่ายขายปลีก

2.3 คณะอนุกรรมการจัดการการผลิตและการตลาด กระเทียม หอมแดง หอมหัวใหญ่ และมันฝรั่ง ได้มีมติดังนี้

(1) กรมศุลกากรและกรมวิชาการเกษตร ดำเนินการติดตาม ตรวจสอบ และปราบปรามการลักลอบการนำเข้ากระเทียม หอมแดง หอมหัวใหญ่และมันฝรั่ง อย่างเข้มงวด และให้นำใบขออนุญาตขนย้ายตามประกาศ กกร. เป็นเอกสารประกอบการตรวจปล่อยสินค้าออกจากด่านฯ

(2) กรมส่งเสริมสหกรณ์และกระทรวงพาณิชย์ช่วยระบายนโยบายผลผลิตออกนอกแหล่งผลิต

(3) กระทรวงพาณิชย์สุ่มตรวจสอบสต็อกกระเทียมเพื่อป้องกันการลักลอบนำเข้า

2.4 ด้านการตลาด

(1) เชื่อมโยงการซื้อขายระหว่างผู้ประกอบการ ผู้ใช้กระเทียมรายใหญ่ ห้างค้าปลีก-ค้าส่งกับกลุ่มเกษตรกรโดยใช้สัญญาข้อตกลงมาตรฐานของกรมการค้าภายใน

(2) โครงการบริหารจัดการการตลาดพืชหัว ปี 2567 เป้าหมาย 26,000 ตัน วงเงินรวม 78,537,500 บาท (กระเทียม 10,000 ตัน หอมหัวใหญ่ 10,000 ตัน หอมแดง 6,000 ตัน)

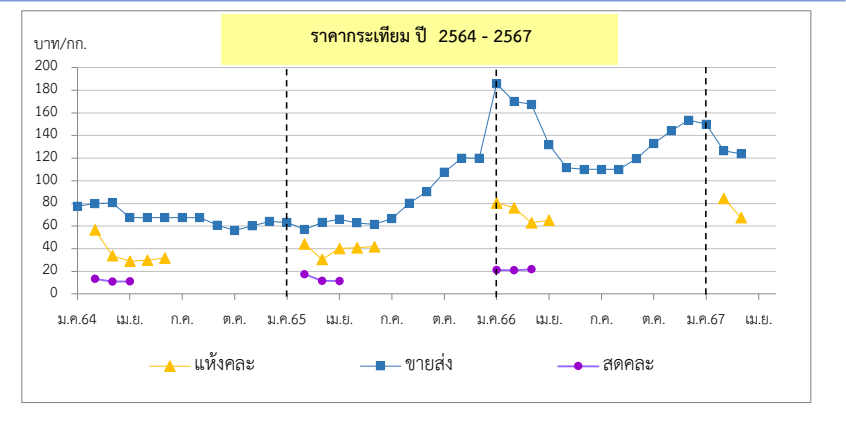

*สำนักงานเศรษฐกิจการเกษตรคาดการณ์ ราคากระเทียมแห้งคละปี 2566 เป็นของภาคตะวันออกเพียงหนึ่ง ซึ่งจะมีปริมาณเฉลี่ย 3% ของผลผลิตทั้งประเทศ กองส่งเสริมการค้าสินค้าเกษตร 2

หอมแดง

ประจำสัปดาห์ที่ 4 ของเดือนมีนาคม 2567 (25- 29 มี.ค. 67)

| รายการ | 2563/64 | 2564/65 | 2565/66 | 2566/67 (ฟ) | % Δ |
|---|--|----------------|----------------|----------------|---------------|
| ผลผลิต ⁽¹⁾ (ตัน) | 159,869 | 137,736 | 149,312 | 143,988 | -3.57 |
| แหล่งผลิตสำคัญ ⁽¹⁾ | ศรีสะเกษ (51%) เชียงใหม่ (18%) พะเยา (7%) อุดรดิตต์ (7%) เพชรบูรณ์ (4%) | | | | |
| ช่วงออกสู่ตลาด | ธ.ค.-เม.ย./ ออกมาก : มี.ค. - มี.ค. = 88% | | | | |
| พื้นที่ปลูก ⁽¹⁾ (ไร่) | 59,754 | 57,961 | 55,830 | 54,858 | -1.74 |
| ผลผลิตเฉลี่ย/ไร่ ⁽¹⁾ (กก./ไร่) | 2,675 | 2,376 | 2,674 | 2,625 | -1.83 |
| จำนวนเกษตรกร (ครัวเรือน) | 22,499 | 22,442 | 21,400 | N.A. | - |
| ใช้ในประเทศ ⁽²⁾ (ตัน) | 157,143 | 137,344 | 152,413 | N.A. | - |
| นำเข้า (070310+071290) ⁽³⁾ | ปี 2564 | ปี 2565 | ปี 2566 | ปี 2567 | |
| ปริมาณนำเข้า (ตัน) | 18,381 | 15,984 | 15,181 | 1,011 | } ม.ค. |
| มูลค่านำเข้า (ล้านบาท) | 293 | 242 | 408 | 9 | |
| ประเทศไทยนำเข้า (ปี 66) | เมียนมาร์ (46%) อินโดนีเซีย (41%) อินเดีย (12%) อื่น ๆ (1%) | | | | |
| ส่งออก (070310+071290) ⁽³⁾ | ปี 2564 | ปี 2565 | ปี 2566 | ปี 2567 | |
| ปริมาณส่งออก (ตัน) | 18,773 | 12,884 | 15,324 | 4,839 | } ม.ค. |
| มูลค่าส่งออก (ล้านบาท) | 426 | 316 | 413 | 121 | |
| ประเทศไทยส่งออก (ปี 66) | มาเลเซีย (45%) เวียดนาม (32%) สิงคโปร์ (10%) อื่นๆ (13%) | | | | |
| การจับกุมการลักลอบนำเข้า | ปี 2564 | ปี 2565 | ปี 2566 | ปี 2567 | |
| จำนวน (ราย) | 26 | 15 | 11 | 1 | } ม.ค. - ก.พ. |
| ปริมาณ (ตัน) | 29.63 | 48.90 | 13.49 | 0.06 | |
| มูลค่า (ล้านบาท) | 0.98 | 2.19 | 0.45 | 0.001 | |
| ที่มา : | ⁽¹⁾ = สศก. ⁽²⁾ = ใช้ในประเทศ (ปริมาณผลผลิต + นำเข้า - ส่งออก) ⁽³⁾ = กรมศุลกากร | | | | |

ความเคลื่อนไหวของราคา

| ราคาที่เกี่ยวข้อง (บาท/กก.) | สัปดาห์นี้ (29 มี.ค.67) | สัปดาห์ก่อน (22 มี.ค.67) | % Δ |
|---|-------------------------|--------------------------|-------|
| ราคาที่เกี่ยวข้อง (บาท/กก.) | (29 มี.ค.67) | (22 มี.ค.67) | |
| - หอมแดงหัวกลางมัดจุกแห้ง 7-15 วัน (สศก.) | 38.25 | 37.10 | 3.10% |
| - หอมแดงสด (สศก.) | 15.99 | 15.00 | 6.60% |
| - หอมแดงสด (ศรีสะเกษ) | - | - | 0.00% |
| - หอมแดงสด (เชียงใหม่) | 12 - 14 | 10 - 14 | 8.33% |
| ราคาหอมแดง ณ ตลาด กทม. (บาท/กก.) | | | |
| - ขายส่ง หอมแดง จ.ศรีสะเกษ มัดจุกใหญ่ | 42.50 | 42.50 | 0.00% |
| - ขายปลีก หอมแดง จ.ศรีสะเกษ มัดจุกใหญ่ | 62.50 | 62.50 | 0.00% |
| - ขายส่ง หอมแดงเหนือมัดจุกใหญ่ | 42.50 | 42.50 | 0.00% |
| - ขายปลีก หอมแดงเหนือมัดจุกใหญ่ | 62.50 | 62.50 | 0.00% |

การเคลื่อนไหวของราคาหอมแดง

สถานการณ์

หอมแดงภาคตะวันออกเฉียงเหนือและภาคเหนือ (จ.ลำพูน เพชรบูรณ์ และ พะเยา) ออกสู่ตลาดหมดแล้ว สำหรับผลผลิต จ.เชียงใหม่ อุดรดิตต์ และ เชียงราย ยังออกสู่ตลาดต่อเนื่อง ทั้งนี้ ภาครัฐได้เชื่อมโยงซื้อขายระหว่างกลุ่มเกษตรกรกับเครือข่ายของกรม อาทิ รถมอบาย สถานีบริการน้ำมัน ห้างค้าส่งค้าปลีก เป็นต้น เพื่อช่วยรักษาระดับราคา สำหรับราคาหอมแดงสดที่เกษตรกรขายได้ (ตามคุณภาพ) จ.เชียงใหม่ กก.ละ 12 - 14 บาท จ.อุดรดิตต์ กก.ละ 8 - 12 บาท จ.เชียงราย กก.ละ 20 - 25 บาท ส่วนราคาหอมแดงหัวกลางมัดจุกแห้ง

การบริหารจัดการ ปี 2567

- มติดคณะอนุกรรมการจัดการการผลิตและการตลาดกระเทียม หอมแดง หอมหัวใหญ่ และ มันฝรั่ง มอบหมายดังนี้
 - กรมศุลกากรติดตาม ตรวจสอบ และเข้มงวดการลักลอบนำเข้า การประเมินราคา และการตรวจปล่อยสินค้า
 - กรมส่งเสริมสหกรณ์และกระทรวงพาณิชย์ ช่วยระบายนผลผลิตออกนอกแหล่งผลิต
- การดำเนินงานของกรม
 - เชื่อมโยงซื้อขายล่วงหน้าระหว่างผู้ประกอบการ โรงงานแปรรูป ห้างค้าส่งค้าปลีกกับกลุ่มเกษตรกรโดยใช้สัญญาข้อตกลงมาตรฐานของกรมการค้าภายใน
 - ดำเนินโครงการบริหารจัดการการตลาดพืชหัว ปี 2567 (2 กิจกรรม)
 - กิจกรรมรับซื้อกระเทียม หอมหัวใหญ่ หรือหอมแดงและกระจายออกนอกแหล่งผลิต
 - รณรงค์บริโภค โดยเปิดจุดจำหน่าย ณ แหล่งชุมชน กระจายผ่านรถมอบาย จงฟ้า ร้านค้า จงฟ้า และสถานีบริการน้ำมัน

| ราคา (บาท/กก.) | ปี/เดือน | ม.ค. | ก.พ. | มี.ค. | เม.ย. | พ.ค. | มิ.ย. | ก.ค. | ส.ค. | ก.ย. | ต.ค. | พ.ย. | ธ.ค. | เฉลี่ย | |
|--|----------|-------|-------|-------|--------------|-------|-------|-------|-------|-------|-------|--------|--------|--------|-------|
| หอมแดงหัวกลางมัดจุกแห้ง 7-15 วัน เกษตรกรขายได้ - (สศก.) | 2564 | 42.27 | 25.29 | 23.02 | 23.19 | 24.61 | 26.71 | - | - | - | - | - | 35.01 | 28.22 | |
| | 2565 | 26.39 | 19.47 | 24.35 | 30.67 | 33.55 | 37.05 | - | - | - | - | - | 50.26 | 29.61 | |
| | 2566 | 38.64 | 30.47 | 30.02 | 34.55 | - | - | - | - | - | - | - | - | 52.07 | 36.04 |
| | 2567 | 30.11 | 34.90 | 38.25 | (29 มี.ค.67) | - | - | - | - | - | - | - | - | 34.42 | |
| หอมแดงหัวใหญ่มัดจุก เกษตรกรขายได้ - จ.ศรีสะเกษ | 2564 | 33.29 | 18.44 | 16.50 | 18.37 | 18.50 | - | - | - | - | - | 47.50 | 45.31 | 28.27 | |
| | 2565 | 27.35 | 22.85 | 26.50 | - | - | - | - | - | - | - | - | 62.00 | 34.68 | |
| | 2566 | 39.98 | 29.30 | 29.00 | - | - | - | - | - | - | - | - | 56.16 | 38.61 | |
| | 2567 | 28.43 | 27.70 | 27.00 | (29 มี.ค.67) | - | - | - | - | - | - | - | - | 27.71 | |
| หอมแดงศรีสะเกษ มัดจุกใหญ่ ขายส่ง ตลาด กทม. | 2564 | 70.50 | 27.78 | 24.35 | 20.00 | 20.00 | 20.00 | - | - | - | - | - | 80.00 | 37.52 | |
| | 2565 | 66.00 | 44.34 | 30.68 | 27.50 | 30.28 | 32.50 | - | - | - | - | - | 102.50 | 47.69 | |
| | 2566 | 57.26 | 40.92 | 37.50 | 38.97 | 46.25 | - | - | - | - | - | - | 90.96 | 51.98 | |
| | 2567 | 52.95 | 42.50 | 42.50 | (29 มี.ค.67) | - | - | - | - | - | - | - | - | 45.98 | |
| หอมแดงภาคเหนือ มัดจุกใหญ่ ขายส่ง ตลาด กทม. | 2564 | 70.50 | 27.78 | 25.00 | 25.00 | 25.00 | 33.10 | 35.00 | 35.00 | 51.67 | 65.00 | 70.91 | 80.00 | 45.33 | |
| | 2565 | 66.00 | 44.34 | 30.68 | 27.50 | 30.92 | 47.26 | 67.50 | 76.14 | 82.50 | 91.97 | 102.50 | 102.50 | 64.15 | |
| | 2566 | 57.26 | 40.92 | 37.50 | 38.97 | 52.25 | 73.45 | 78.55 | 82.50 | 90.83 | 99.00 | 104.55 | 95.56 | 70.95 | |
| | 2567 | 52.95 | 42.50 | 42.50 | (29 มี.ค.67) | - | - | - | - | - | - | - | - | 45.98 | |

หอมหัวใหญ่

ประจำสัปดาห์ที่ 4 ของเดือนมีนาคม 2567 (25 - 29 มี.ค. 67)

| รายการ | 2563/64 | 2564/65 | 2565/66 | 2566/67* | % r |
|---|---|--------------------------|----------|----------|-----------|
| ผลผลิต (ตัน) | 34,797 | 33,507 | 28,265 | 32,967 | 16.64 |
| ช่วงผลผลิตออกสู่ตลาด | ธ.ค.-เม.ย. (ออกมาก ก.พ. : 31.64% , มี.ค. : 41.14%) | | | | |
| แหล่งผลิตสำคัญ | เชียงใหม่ (69.99%) เชียงราย (22.07%) นครสวรรค์ (4.26%) กาญจนบุรี (2.40%) | | | | |
| พื้นที่ปลูก (ไร่) | 8,800 | 9,118 | 7,955 | 9,640 | 21.18 |
| ผลผลิต/ไร่ (กก.) | 3,954 | 3,675 | 3,553 | 3,420 | -3.74 |
| จำนวนเกษตรกร (ครัวเรือน) | 3,901 | 3,827 | 3,618 | na | |
| การใช้ (ตัน) | 76,614 | 75,701 | na | na | |
| นำเข้า (หอมสด พิกัด 0703 10) | | | | | |
| | ปี 2564 | ปี 2565 | ปี 2566 | ปี 2567 | |
| - ปริมาณ (ตัน) | 44,654 | 48,314 | 88,802 | 10,206 | ม.ค.-ก.พ. |
| - มูลค่า (ล้านบาท) | 532.66 | 596.68 | 717.66 | 64.17 | |
| ส่งออก (หอมสด พิกัด 0703 10) | | | | | |
| | | | | | |
| - ปริมาณ (ตัน) | 3,972 | 7,614 | 1,819 | 533 | ม.ค.-ก.พ. |
| - มูลค่า (ล้านบาท) | 53.69 | 122.46 | 34.01 | 16.25 | |
| ประเทศที่ส่งออก ปี66 | ไต้หวัน (54%) ญี่ปุ่น (22%) เมียนมาร์ (14%) | | | | |
| ประเทศที่ไทยนำเข้า ปี66 | จีน (76%) ออสเตรเลีย (12%) อินเดีย (6%) | | | | |
| การจับกุมการลักลอบนำเข้า | | | | | |
| | | | | | |
| - จำนวน (ราย) | 130 | 125 | 46 | 12 | ม.ค.-ก.พ. |
| - ปริมาณ (ตัน) | 136.58 | 52.72 | 87.60 | 27.83 | |
| - มูลค่า (ล้านบาท) | 4.16 | 2.05 | 1.50 | 0.60 | |
| ราคา (บาท/กก.) | | | | | |
| | สัปดาห์นี้ (29 มี.ค.67) | สัปดาห์ก่อน (22 มี.ค.67) | เพิ่ม/ลด | | |
| เบอร์ 1 | 11.60 | 11.60 | - | | |
| ราคาขายส่ง-ขายปลีกตลาด กทม. เบอร์ 0-1 | | | | | |
| ขายส่ง - หอมภาคเหนือ | - | - | - | | |
| ขายส่ง - หอมห้องเย็น | 32.50 | 32.50 | - | | |
| ขายปลีก-หอมภาคเหนือ | - | - | - | | |
| ขายปลีก-หอมห้องเย็น | 45.00 | 45.00 | - | | |
| สถานการณ์ | | | | | |
| ผลผลิตออกสู่ตลาดน้อยลงในช่วงปลายฤดู ส่วนความต้องการจากตลาดปลายทางตรงตัวต่อเนื่อง โดยราคาหอมหัวใหญ่ที่เกษตรกรขายได้ เบอร์ 0-1 เฉลี่ยทั้งประเทศ (สศก.) กก.ละ 11.60 บาท ทรงตัวเท่ากับสัปดาห์ที่ผ่านมา สำหรับราคา เบอร์ 1 ในพื้นที่เชียงใหม่และนครสวรรค์ทรงตัวที่ กก.ละ 13-15 บาท (ตามคุณภาพ) ปัจจุบันมีหอมหัวใหญ่นำเข้าจากต่างประเทศเข้ามาจำหน่ายแข่งขันด้วย | | | | | |
| <p>1. การนำเข้าตามพันธกรณีระหว่างประเทศ</p> <ul style="list-style-type: none"> WTO มติ ครม. (29 ธ.ค.63) เห็นชอบเปิดตลาดหอมหัวใหญ่ ปี 2564-2566 ตามข้อผูกพัน WTO สำหรับหอมหัวใหญ่ <u>ในโควตา</u> (หอมผง/ไม่ผง) 764 ตัน ภาษี 27% <u>นอกโควตา</u> 142% เมล็ดพันธุ์ <u>ในโควตา</u> 3.15 ตัน ภาษี 30% (เก็บจริง 0) <u>นอกโควตา</u> ภาษี 218% โดยให้ขุมนุสสหกรณ์หอมหัวใหญ่แห่งประเทศไทย จำกัด เป็นผู้บริหารจัดการนำเข้า ภายใต้การกำกับดูแลของคณะกรรมการจัดการการผลิตและการตลาดกระเทียมฯ AFTA ตั้งแต่ 1 มี.ค.53 ภาษ้นำเข้าทั้งหอมหัวใหญ่และเมล็ดพันธุ์ลดลงจาก ร้อยละ 5 เหลือ 0 ไม่จำกัดปริมาณนำเข้า โดยกำหนดหลักเกณฑ์การออกหนังสือรับรองและเงื่อนไขการนำเข้า (1) เป็นนิติบุคคลที่ขึ้นทะเบียนเป็นผู้นำเข้าหอมหัวใหญ่และเมล็ดพันธุ์หอมหัวใหญ่ไว้กับ คต. เป็นรายปี (2) ให้นำเข้าเฉพาะกรณีใช้ในกิจการตนเองในปริมาณที่ไม่เกินปริมาณที่ระบุไว้ในแผนการนำเข้า (3) ต้องนำเข้าช่วงเดือน ส.ค.-ต.ค. ของแต่ละปี และ (4) ให้นำเข้าทางด่านศุลกากรที่มีด่านตรวจพืชและด่านอาหารและยาหรือมีเจ้าหน้าที่ที่มีอำนาจของด่านดังกล่าวปฏิบัติหน้าที่ <p>2. การบริหารจัดการ</p> <p>2.1 กำหนดให้หอมหัวใหญ่เป็นสินค้าควบคุม โดยคณะกรรมการกลางว่าด้วยราคาสินค้าและบริการ (กกร.) ได้ออกประกาศ (1 ก.ค. 66) ควบคุมการขนย้ายหอมหัวใหญ่ที่นำเข้าจากต่างประเทศ ปี 2566 ตั้งแต่ 400 กก.ขึ้นไป โดยทางบกหรือทางทะเล เข้าหรือออกจากจังหวัดที่กำหนด 52 จังหวัด ต้องขออนุญาตขนย้าย</p> <p>2.2 ชั่งมวดตรวจสอบการลักลอบนำเข้าร่วมกับหน่วยงานที่เกี่ยวข้อง โดยเฉพาะในช่วงผลผลิตออกสู่ตลาด</p> <p>2.3 มติคณะอนุกรรมการจัดการการผลิตและการตลาดกระเทียม หอมแดง หอมหัวใหญ่ และมันฝรั่ง</p> <p>(1) กรมศุลกากรและกรมวิชาการเกษตรติดตาม ตรวจสอบ และเข้มงวดการลักลอบนำเข้า การประเมินราคาและการตรวจปล่อยสินค้า รวมทั้งให้นำแบบขออนุญาตขนย้ายตามประกาศ กกร. เป็นเอกสารประกอบการตรวจปล่อยสินค้าออกจากด่านฯ</p> <p>(2) กรมส่งเสริมสหกรณ์และกระทรวงพาณิชย์ ช่วยระบายนุสสหกรณ์นอกแหล่งผลิต</p> <p>2.4 เชื่อมโยงการซื้อขายระหว่างผู้ประกอบการ ผู้รวบรวมส่งห้างค้าปลีก-ค้าส่งกับกลุ่มเกษตรกร โดยใช้สัญญาข้อตกลงมาตรฐานของกรมการค้าภายใน</p> <p>2.5 โครงการบริหารจัดการการตลาดพืชหัว ปี 2567 เป้าหมาย 26,000 ตัน วงเงิน 78,537,500 บาท (กระเทียม 10,000 ตัน หอมหัวใหญ่ 10,000 ตัน หอมแดง 6,000 ตัน)</p> | | | | | |

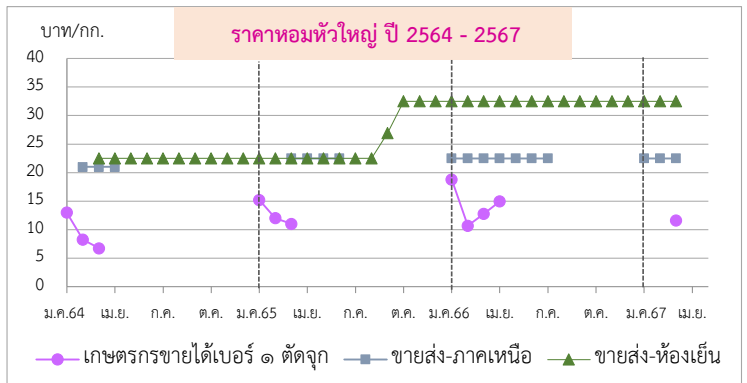

*สำนักงานเศรษฐกิจการเกษตรคาดการณ์ พ.ค.66 เปลี่ยนจากหอมฯ สั้นป่าตองเป็นหอมภาคเหนือ และหอมฝางเป็นหอมห้องเย็นตามฝ่ายสืบ กองส่งเสริมการค้าสินค้าเกษตร 2 กรมการค้าภายใน

กาแฟ

ประจำสัปดาห์ที่ 4 ของเดือนมีนาคม 2567 (25 - 29 มี.ค. 67)

| รายการ/ปี | 2563/64 | 2564/65 | 2565/66 | 2566/67(f) | % Δ |
|--|---|-------------|-------------|-------------|--------|
| ผลผลิตไทย (ตัน) | 21,775 | 18,689 | 16,575 | 14,713 | -11.23 |
| - พันธุ์อาราบิก้า (60%) | 9,087 | 9,135 | 7,991 | 8,820 | 10.37 |
| - พันธุ์โรบัสต้า (40%) | 12,688 | 9,554 | 8,584 | 5,893 | -31.35 |
| การใช้ของไทย (ล้านตัน) | 0.094 | 0.096 | 0.093 | N.A. | - |
| ช่วงออกสู่ตลาด | ต.ค. - พ.ค. ออกมาก ธ.ค. = 22.98% ม.ค. = 40.86% | | | | |
| แหล่งผลิตโรบัสต้า | ภาคใต้ของไทย : ชุมพร (57.69%) ระนอง (16.39%) | | | | |
| แหล่งผลิตอาราบิก้า | ภาคเหนือของไทย : เชียงใหม่ (39.37%) เชียงราย (32.90%) | | | | |
| เนื้อที่ให้ผล (ไร่) | 228,705 | 202,812 | 204,211 | 189,644 | -7.13 |
| ผลผลิตต่อไร่ (กก.) | 95 | 92 | 81 | 78 | -3.70 |
| จำนวนเกษตรกร (ครัวเรือน) | 30,969 | 28,535 | 27,836 | N.A. | - |
| | 2563 | 2564 | 2565 | 2566 | |
| สต็อกโลกต้นปี (ล้านตัน) | 2.29 | 1.97 | 1.66 | 1.59 | -4.22 |
| ผลผลิตโลก (ล้านตัน) | 10.60 | 9.91 | 9.87 | 10.29 | 4.26 |
| - พันธุ์อาราบิก้า (55%) | 6.12 | 5.23 | 5.27 | 5.84 | 10.82 |
| - พันธุ์โรบัสต้า (45%) | 4.47 | 4.68 | 4.60 | 4.45 | -3.26 |
| การใช้ของโลก (ล้านตัน) | 9.75 | 10.08 | 10.14 | 10.17 | 0.30 |
| กรอบ WTO - เมล็ดกาแฟดิบ ในโควตา ปริมาณ 5.25 ตัน ภาษี 30% นอกโควตา 90% | | | | | |
| - เมล็ดกาแฟในโควตา ปริมาณ 134 ตัน ภาษี 40% นอกโควตา 49% | | | | | |
| กรอบ AFTA เมล็ดกาแฟดิบ ภาษี 5% เมล็ดกาแฟคั่ว เมล็ดกาแฟ ภาษี 0% | | | | | |
| การนำเข้า (เมล็ดกาแฟ) | 2564 | 2565 | 2566 | 2567 | |
| - ปริมาณ (ตัน) | 58,609 | 61,982 | 62,171 | 3,626 | ม.ค. |
| - มูลค่า (ล้านบาท) | 3,607 | 5,424 | 6,529 | 377 | |
| ประเทศที่ไทยนำเข้า (ปี 66) เวียดนาม (70%) อินโดนีเซีย (16%) ลาว (13%) อื่น ๆ (1%) | | | | | |
| การส่งออก (เมล็ดกาแฟ) | | | | | |
| - ปริมาณ (ตัน) | 377 | 374 | 255 | 5 | ม.ค. |
| - มูลค่า (ล้านบาท) | 76 | 75 | 76 | 2 | |
| ประเทศที่ไทยส่งออก (ปี 66) ญี่ปุ่น (32%) สหรัฐ (21%) เยอรมัน (11%) อื่นๆ (36%) | | | | | |
| ที่มา : (1) ผลผลิตโลก , การใช้ของโลก : USDA (2) ผลผลิตไทย, ต้นทุน,การใช้ของไทย : สศก. | | | | | |
| (3) นำเข้า - ส่งออก : กรมศุลกากร | | | | | |

สถานการณ์
ผลผลิตกาแฟปี 66/67 ปริมาณลดลงเมื่อเทียบกับปีที่ผ่านมา และมีแนวโน้มเพียงพอต่อความต้องการในประเทศ ขณะนี้ผลผลิตในพื้นที่เก็บเกี่ยวหมดแล้ว

การเคลื่อนไหวของราคา (ราคาเฉลี่ย : บาท/กก.)

| | สัปดาห์นี้ | สัปดาห์ก่อน | % Δ |
|------------------------------------|--------------|--------------|-------|
| เกษตรกรขายได้ (สศก.) | (29 มี.ค.67) | (22 มี.ค.67) | - |
| - สารกาแฟคละ โรบัสต้า | - | - | - |
| - สารกาแฟ_อาราบิก้า | - | - | - |
| ตลาดโลก (ลอนดอน) | | | |
| - เมล็ดกาแฟโรบัสต้า (ณ 27 มี.ค.67) | 128.47 | 121.10 | 6.09% |

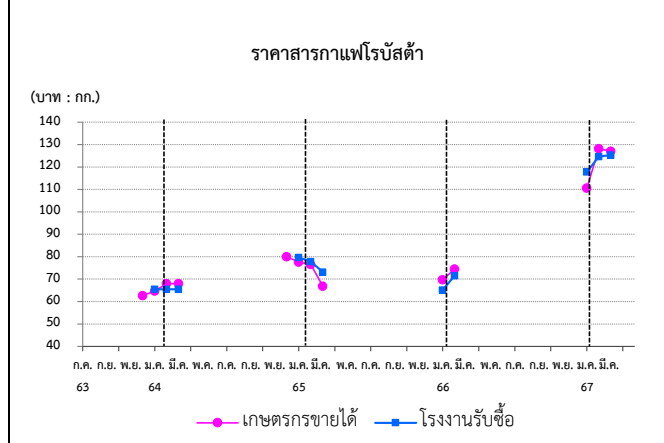

การเปิดตลาดสินค้ากาแฟตามข้อตกลงเขตการค้าเสรีอาเซียน (AFTA)
ภายใต้เงื่อนไขและการกำกับดูแลของคณะกรรมการพืชสวน ดังนี้

- 1) ให้นำเข้าเมล็ดกาแฟเพื่อใช้เป็นวัตถุดิบในการแปรรูปเท่านั้น ห้ามจำหน่าย จ่าย โอนเป็นวัตถุดิบในประเทศ
- 2) ช่วงเวลานำเข้า เดือน มี.ค.-ธ.ค. เพื่อใช้ในประเศและผลิตเป็นผลิตภัณฑ์ เพื่อส่งออก
- 3) ผู้นำเข้าต้องมีประวัติการรับซื้อภายในประเศย้อนหลัง มีเอกสารแสดงการเป็นโรงงานแปรรูปเกี่ยวกับกาแฟ และมีส่วนสนับสนุนช่วยเหลือเกษตรกรชาวสวนกาแฟด้วย
- 4) ให้ผู้ที่มีสิทธินำเข้าเมล็ดกาแฟรับซื้อเมล็ดกาแฟในประเทศในฤดูกาลถัดไป เป็นปริมาณไม่น้อยกว่าหรือเท่ากับปริมาณที่นำเข้าจริง หรือตามปริมาณเมล็ดกาแฟ ที่มีจริงในประเทศ โดยจะต้องรับซื้อตามราคาตลาดโลก หรือหากราคาตลาดโลกตกต่ำ ให้รับซื้อในราคาไม่น้อยกว่า 63 บาท/กก.
- 5) การพิจารณาปริมาณการนำเข้าทั้งหมดจะพิจารณาเป็นรายปี ตามเงื่อนไขที่คณะทำงานพืชกาแฟกำหนด ก่อนเสนอคณะกรรมการพืชสวนพิจารณา ให้ความเห็นชอบต่อไป

| ราคา (บาท/กก.) | ปี/เดือน | ม.ค. | ก.พ. | มี.ค. | เม.ย. | พ.ค. | มิ.ย. | ก.ค. | ส.ค. | ก.ย. | ต.ค. | พ.ย. | ธ.ค. | เฉลี่ย |
|---|----------|--------|--------|--------|--------------|-------|-------|-------|-------|-------|-------|-------|-------|--------|
| เกษตรกรขายได้ สารกาแฟคละ (โรบัสต้า) (สศก.) | 2564 | 64.66 | 67.96 | 68.00 | - | - | - | - | - | - | - | - | 80.00 | 68.37 |
| | 2565 | 77.56 | 76.58 | 66.83 | - | - | - | - | - | - | - | - | 66.75 | 72.97 |
| | 2566 | 69.71 | 74.52 | - | - | - | - | - | - | - | - | - | - | 72.57 |
| | 2567 | 110.66 | 128.17 | 127.00 | - | - | - | - | - | - | - | - | - | 121.94 |
| โรงงานรับซื้อ จ.ชุมพร (กาแฟสาร) (เนสท์เล่) | 2564 | 65.50 | 65.50 | 65.50 | - | - | - | - | - | - | - | - | - | 65.50 |
| | 2565 | 79.60 | 77.83 | 73.13 | - | - | - | - | - | - | - | - | - | 76.85 |
| | 2566 | 65.18 | 71.56 | - | - | - | - | - | - | - | - | - | - | 68.37 |
| | 2567 | 117.81 | 124.63 | 125.33 | - | - | - | - | - | - | - | - | - | 122.59 |
| ตลาดโลก (ลอนดอน) (โรบัสต้า) | 2564 | 40.52 | 41.53 | 43.33 | 44.05 | 47.44 | 51.61 | 57.89 | 62.27 | 69.41 | 71.86 | 74.24 | 78.78 | 56.91 |
| | 2565 | 75.39 | 73.29 | 71.22 | 71.10 | 71.71 | 72.98 | 72.06 | 78.47 | 82.47 | 77.66 | 67.18 | 65.52 | 73.25 |
| | 2566 | 64.09 | 71.05 | 71.77 | 81.44 | 87.08 | 93.71 | 89.13 | 87.77 | 89.16 | 86.61 | 88.85 | 97.12 | 83.98 |
| | 2567 | 107.99 | 112.72 | 128.47 | (27 มี.ค.67) | - | - | - | - | - | - | - | - | - |

กุ้งขาวแวนนาไม

ประจำสัปดาห์ที่ 4 ของเดือนมีนาคม 2567 (วันที่ 25 - 29 มี.ค. 67)

| | 2562 | 2563 | 2564 | 2565 | 2566 | ความเคลื่อนไหวของราคา |
|---|--|---------|---------|---------|---------|---------------------------|
| ผลผลิต (ตัน) | 317,839 | 288,765 | 254,824 | 239,343 | 256,822 | ราคากุ้งขาว ณ ตลาดทะเลไทย |
| - กุ้งขาวแวนนาไม (ตัน) | 304,033 | 245,644 | 241,695 | 225,065 | 226,700 | สัปดาห์นี้ |
| - กุ้งดำ (ตัน) | 13,806 | 11,618 | 13,129 | 14,278 | 15,352 | สัปดาห์ที่แล้ว |
| การส่งออก (กุ้งแช่เย็นแช่แข็ง, กุ้งเป็น, กุ้งแปรรูป) | | | | | | เพิ่ม/ลด |
| - ปริมาณ (ตัน) | 175,195 | 149,485 | 153,171 | 147,451 | 131,410 | (บาท/กก.) |
| แช่เย็นแช่แข็ง (ตัน) | - | - | 77,865 | 66,195 | 55,634 | (29 มี.ค. 67) |
| แปรรูป (ตัน) | - | - | 75,291 | 75,978 | 71,393 | (22 มี.ค. 67) |
| มีชีวิต-ทำพันธุ์ (ตัน) | - | - | 15 | 5,278 | 4,382 | (บาท/กก.) |
| - มูลค่า (ล้านบาท) | 51,331 | 44,463 | 49,264 | 52,413 | 44,833 | (%) |
| การนำเข้า (กุ้งแช่เย็นแช่แข็ง, กุ้งเป็น, กุ้งแปรรูป) | | | | | | |
| - ปริมาณ (ตัน) | 28,270 | 25,061 | 42,565 | 29,609 | 27,063 | |
| - มูลค่า (ล้านบาท) | 3,859 | 3,125 | 5,880 | 5,491 | 5,247 | |
| แหล่งผลิตสำคัญ | 1. สุราษฎร์ธานี (16 %) 2. ฉะเชิงเทรา (9 %) 3. ตรัง (8%) | | | | | |
| ประเทศคู่ค้า | 1. ญี่ปุ่น (27 %) 2. สหรัฐอเมริกา (25 %) 3. จีน (16%) | | | | | |
| แหล่งนำเข้า | 1. เอกวาดอร์ (27 %) 2. มาเลเซีย (19 %) 3. อาเจนติน่า (15%) | | | | | |
| ที่มา | (1) ผลผลิต : กรมประมง (2) ส่งออก - นำเข้า : กรมศุลกากร | | | | | |

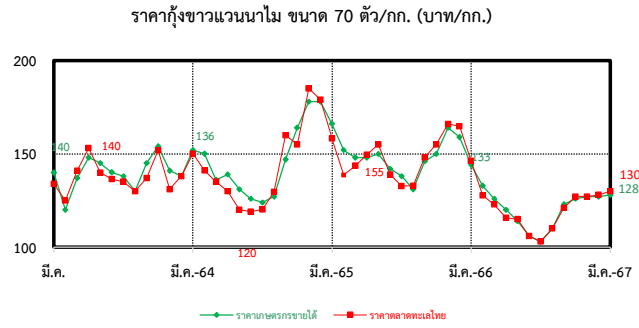

| | | | |
|--------------------------------|---|--|--|
| สถานการณ์ | <ul style="list-style-type: none"> - ราคากุ้งขาวทุกขนาด ทรงตัวจากสัปดาห์ก่อน - ปริมาณผลผลิตออกสู่ตลาดปกติ ขณะที่ความต้องการบริโภคในประเทศทรงตัว - การส่งออกยังคงชะลอตัวเนื่องจากคำสั่งซื้อลดลงจากประเทศคู่ค้าสำคัญ | มาตรการด้านตลาด : คน. | <ul style="list-style-type: none"> ● คบท. อนุมัติ (16 มี.ย. 66) เงินจ่ายขาดวงเงิน 154.50 ล้านบาท เพื่อใช้ในการดำเนินโครงการช่วยเหลือเกษตรกรผู้เลี้ยงกุ้ง ปี 2566 ดังนี้ - รัฐช่วยค่าชดเชยราคากุ้งให้เกษตรกรที่เข้าร่วมโครงการ ในอัตราไร่ละไม่เกิน ๒๐ บาท และค่าบริหารจัดการในส่วนของค่าใช้จ่ายดำเนินการด้านการตลาด แก่เกษตรกรผู้เลี้ยงกุ้งหรือผู้รวบรวมที่เข้าร่วมโครงการ ในอัตราไร่ละไม่เกิน 10 บาท |
| แนวโน้ม | <ul style="list-style-type: none"> - คาดว่าผลผลิตกุ้งในเดือนเมษายน จะเข้าสู่ตลาดอย่างต่อเนื่อง - การบริโภคภายในประเทศทรงตัว - คาดว่าราคาจะปรับลดลงเล็กน้อยจากผลผลิตที่เริ่มเข้าสู่มากขึ้น | ความช่วยเหลือผ่านกลไกคณะกรรมการบริหารกองทุนรวมเพื่อช่วยเหลือเกษตรกร | <ul style="list-style-type: none"> ● อนุมัติ (2 ม.ค. 62) เงินจ่ายขาดวงเงิน 314.80 ล้านบาท ให้กรมประมงดำเนินโครงการเพิ่มขีดความสามารถด้านการผลิตและการตลาดกุ้งทะเล เพื่อการบริโภคภายในประเทศ ปี 2561 (ปี 2561 - 2565) ดำเนินกิจกรรม 1.จัดหลักสูตรผู้เลี้ยงกุ้งคุณภาพ 2. เพิ่มประสิทธิภาพการผลิต 3. เพิ่มศักยภาพการบริหารจัดการตลาดบริโภคกุ้งทะเลในประเทศ ● อนุมัติ (20 พ.ค. 64) เงินจ่ายขาดวงเงิน 454.50 ล้านบาท ให้กรมประมงดำเนินโครงการลดต้นทุนการผลิตกุ้งทะเลเพื่อเพิ่มขีดความสามารถแข่งขันในอุตสาหกรรมกุ้งทะเล อย่างยั่งยืน ปี 2564 (ปี 2564 - 2570) ดำเนินกิจกรรม 1.ติดตั้งชุดระบบ Solar cell /ระบบควบคุมเครื่องเติมอากาศอัจฉริยะ 2.ปูพลาสติก (PE) |
| คณะกรรมการที่เกี่ยวข้อง | <ul style="list-style-type: none"> - คณะกรรมการบริหารจัดการห่วงโซาการผลิตกุ้งทะเลและผลิตภัณฑ์ (Shrimp Board) - คณะทำงานเฉพาะกิจพิจารณาแนวทางฟื้นฟูอุตสาหกรรมกุ้งไทย หลังวิกฤตโควิด เพื่อสร้างความเข้มแข็งให้เกษตรกร | | |

| ราคากุ้งขาว (บาท/กก.) | ปี | ม.ค. | ก.พ. | มี.ค. | เม.ย. | พ.ค. | มิ.ย. | ก.ค. | ส.ค. | ก.ย. | ต.ค. | พ.ย. | ธ.ค. | เฉลี่ย |
|--------------------------|------|--------|--------|--------------|--------|--------|--------|--------|--------|--------|--------|--------|--------|--------|
| ราคากุ้งขาว (70 ตัว/กก.) | 2564 | 141.00 | 138.00 | 150.00 | 150.00 | 139.00 | 139.00 | 135.00 | 126.00 | 124.00 | 127.00 | 147.00 | 163.00 | 139.92 |
| ที่เกษตรกรขายได้ : สศก. | 2565 | 178.00 | 178.00 | 166.00 | 152.00 | 148.00 | 148.00 | 150.00 | 142.00 | 138.00 | 131.00 | 145.00 | 150.00 | 152.17 |
| (เฉลี่ยทั้งประเทศ) | 2566 | 164.00 | 159.00 | 144.00 | 133.00 | 126.00 | 120.00 | 114.00 | 106.00 | 103.00 | 110.00 | 123.00 | 126.00 | 127.33 |
| | 2567 | 127.00 | 127.00 | 128.00 | | | | | | | | | | 127.33 |
| | | | | (29 มี.ค.67) | | | | | | | | | | |
| ราคากุ้งขาว (70 ตัว/กก.) | 2564 | 130.53 | 138.33 | 146.52 | 141.88 | 132.22 | 139.76 | 119.00 | 126.00 | 120.24 | 129.17 | 153.00 | 169.25 | 137.16 |
| ขายส่ง ณ ตลาดทะเลไทย | 2565 | 185.00 | 179.12 | 158.20 | 138.61 | 143.61 | 149.52 | 155.00 | 139.00 | 132.73 | 133.00 | 148.16 | 155.00 | 151.41 |
| | 2566 | 166.39 | 164.75 | 146.14 | 127.67 | 122.89 | 115.71 | 115.00 | 106.00 | 103.00 | 110.00 | 121.14 | 127.00 | 127.14 |
| | 2567 | 127.37 | 129.41 | 130.00 | | | | | | | | | | 128.93 |
| | | | | (29 มี.ค.67) | | | | | | | | | | |

สุกร

ประจำสัปดาห์ที่ 4 มี.ค. 67 (วันที่ 25-29 มี.ค. 67)

| | 2563 | 2564 | 2565 | 2566 | 2567 | % Δ |
|---|---|-----------|---------|---------|-------|---------------|
| ผลผลิตไทย | | | | | | |
| - สุกรมีชีวิต (ล้านตัว) | 22.05 | 19.28 | 15.840 | 20.46 | 21.48 | 4.99% |
| - เนื้อสุกร (ล้านตัน) | 1.65 | 1.45 | 1.19 | 1.69 | 1.77 | 4.73% |
| จำนวนเกษตรกร (ราย) | 177,908 | 189,152 | 149,575 | 150,343 | | |
| ใช้ในประเทศ (ล้านตัว) | 19.19 | 17.96 | 15.68 | 17.39 | | |
| <small>(คำนวณตามประจําหรือรักษาเสถียรภาพราคาสุกร 30.08.66)</small> | | | | | | |
| ส่งออก | | | | | | |
| - เนื้อสุกร (ตัน) | 34,637 | 19,712 | 5,895 | 5,760 | | (ม.ค.-ธ.ค.66) |
| มูลค่า (ล้านบาท) | 4,966 | 2,894 | 1,351 | 1,137 | | |
| - สุกรมีชีวิต (ตัว) | 2,424,004 | 1,053,622 | 4,383 | 129,685 | | (ม.ค.-ธ.ค.66) |
| มูลค่า (ล้านบาท) | 15,862 | 7,218 | 80 | 779 | | |
| ประเทศคู่ค้า | | | | | | |
| สุกรมีชีวิต (ปี 66): | พม่า (78%) ลาว (19%) กัมพูชา (3%) | | | | | |
| เนื้อสุกร (ปี 65): | ญี่ปุ่น (42%) ออสเตรเลีย (41%) กัมพูชา (12%) พม่า (3%) ลาว (2%) | | | | | |
| นำเข้า | | | | | | |
| - เนื้อสุกร (ตัน) | 1,801 | 348 | 405 | 254 | | (ม.ค.-ธ.ค.66) |
| มูลค่า (ล้านบาท) | 287 | 102 | 112 | 83 | | |
| มูลค่าผลผลิต (ล้านบาท) 167,300 139,107 157,921 155,392 12,621 (ม.ค.67) | | | | | | |
| แหล่งผลิตสำคัญ 1.ราชบุรี (16.36%) 2.สุพรรณบุรี (4.50%) 3.ชลบุรี (3.99%) | | | | | | |
| 4.ลพบุรี (3.92%) 5.พัทลุง (3.84%) | | | | | | |
| ที่มา (1) ผลผลิตไทย/ใช้ในประเทศ : กรมปศุสัตว์ (2) นำเข้า - ส่งออก : กรมศุลกากร | | | | | | |
| (3) ต้นทุนการผลิต / แหล่งผลิตสำคัญ : สศก. | | | | | | |
| (4) มูลค่าผลผลิต : ปริมาณผลผลิต x ราคาเฉลี่ยรายปี | | | | | | |

- **แนวทาง/มาตรการกำกับดูแล และแก้ไขปัญหา**
 - **แนวทาง/มาตรการ - คน :**
 - (22 ธ.ค.-20 ธ.ค.65 เพิ่มเติมถึง 31 มี.ค. 66) โครงการ Mobile พาณิชย์ลดค่าครองชีพประชาชน การรวมนพาณิชย์...ลดราคา ช่วยประชาชน สินค้าราคาประหยัด เนื้อหมู ไก่ ไข่ สินค้าอุปโภคบริโภค
 - (3 มี.ค. 66) ประชุมหารือการแก้ไขราคาสุกรร่วมกับพจน.ทุกจังหวัด ในการกำกับดูแลราคาจำหน่ายปลีก เนื้อสุกรให้สอดคล้องกับราคาสุกรมีชีวิตหน้าฟาร์ม
 - (8 มี.ค. 66) ประชุมหารือสถานการณ์ราคาสุกร ร่วมกับ ปต. ส.หม ห้าง broker มติให้ติดตามราคาขายปลีก ให้สอดคล้องกับราคาสุกรมีชีวิต และแต่งตั้งคณะทำงานเฉพาะกิจติดตามสถานการณ์ราคาและปริมาณสุกร
 - (3 ก.ค. 66) ประชุมหารือแนวทางแก้ไขปัญหาราคาสุกรร่วมกับ ส.หม ทุกภาค
 - (28 ก.พ. 67) ประชุมหารือการลดต้นทุนการผลิตให้แก่ผู้เลี้ยงกึ่งและสุกร
 - **มาตรการกฎหมาย-กกร. (1 ก.ค. 65)**
 - กำหนดให้ผู้ครอบครอง สุกรมีชีวิต 500 ตัวขึ้นไป สำหรับซากสุกร 5,000 กก. ขึ้นไป
 1. ให้แจ้งปริมาณการเลี้ยง/ซื้อ/จำหน่าย/ส่งออก/คงเหลือ ราคา สถานที่เก็บ/เลี้ยง ภายในวันที่ 10 มี.ค. 65
 2. จัดทำบัญชีคุมแสดงปริมาณการเลี้ยง/ซื้อ/จำหน่าย/คงเหลือ ราคาซื้อ/จำหน่าย ชื่อ/ที่อยู่ผู้ซื้อ-ผู้ขาย เป็นรายวันไว้ ณ สถานประกอบการ โดยจัดทำให้แล้วเสร็จ ภายใน 3 วัน
- **กลไกคณะกรรมการนโยบายพัฒนาสุกรและผลิตภัณฑ์**
 - โดยมี รมว.กช. เป็นประธาน อ.ค.น. เป็นกรรมการ ปต. เป็นเลขานุการ
 - คณะอนุกรรมการวิเคราะห์การผลิตและการตลาดสุกร (22 ส.ค. 66) พิจารณาทบทวนประสิทธิภาพการผลิต
 - จากเดิม 19.63 ล้านตัว เป็น 22.12 ล้านตัว
 - ประชุมหารือเสถียรภาพราคาสุกร (30.08.66) ร่วมกับ ปต. ผู้ผลิตรายใหญ่ 20 ราย ร่วมพิจารณามาตรการจัดการปริมาณผลผลิตสุกรที่ออกสู่ตลาดมากกว่าความต้องการวันละ 6,000 ตัว โดยมีมาตรการ 3 แนวทาง
 - 1) ลดจำนวนลูกสุกร 2) ขยายช่องทาง/อำนวยความสะดวกในการส่งออก 3) ความร่วมมือปลดแม่พันธุ์สุกร (30.1.67) มติ pig board เห็นชอบหลักการโครงการรักษาเสถียรภาพราคาสุกร

สถานการณ์

- ปริมาณผลผลิตออกสู่ตลาดเพียงพอกับความต้องการบริโภค ภาวะการค้าและความต้องการบริโภคทรงตัวส่งผลให้ราคาสุกรมีชีวิตและราคาขายปลีกเนื้อแดง (ไม่ตัดแต่ง) เท่ากับจากสัปดาห์ก่อน

แนวโน้ม

- คาดว่า ปริมาณผลผลิตเพียงพอกับความต้องการบริโภคของตลาดในประเทศ ราคาสุกรมีชีวิตหน้าฟาร์มและราคาขายปลีกเนื้อสุกร มีแนวโน้มทรงตัว

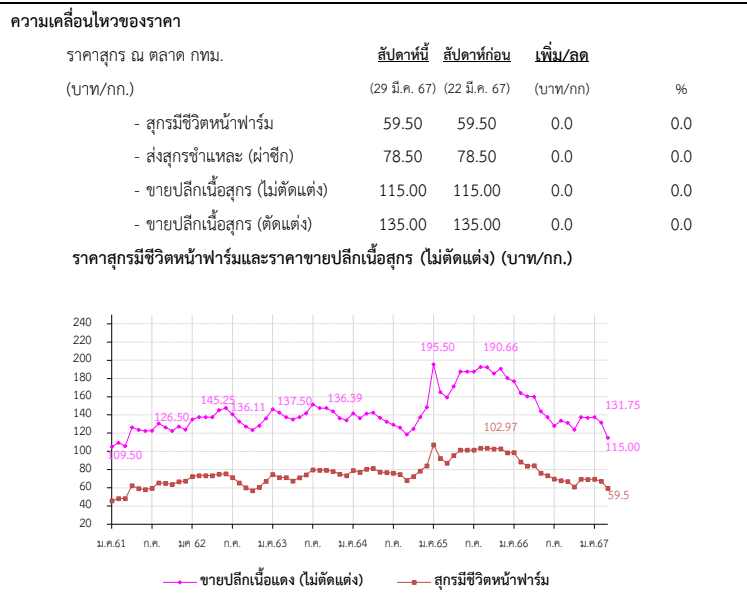

| ราคา (บาท/กก.) | ปี | ม.ค. | ก.พ. | มี.ค. | เม.ย. | พ.ค. | มิ.ย. | ก.ค. | ส.ค. | ก.ย. | ต.ค. | พ.ย. | ธ.ค. | เฉลี่ย |
|------------------------------|------|--------|--------|--------|--------|--------|--------|--------|--------|--------|--------|--------|--------|--------------|
| สุกรมีชีวิตหน้าฟาร์ม (คน.) | 2563 | 74.86 | 70.45 | 71.50 | 67.60 | 71.28 | 74.45 | 79.82 | 79.50 | 79.50 | 78.10 | 75.08 | 73.50 | 74.64 |
| | 2564 | 79.20 | 77.06 | 80.63 | 81.50 | 77.39 | 76.93 | 76.20 | 74.93 | 68.26 | 72.61 | 78.59 | 84.20 | 77.29 |
| | 2565 | 107.30 | 92.50 | 87.11 | 94.74 | 100.82 | 101.50 | 101.50 | 103.05 | 103.50 | 102.66 | 102.97 | 98.50 | 99.68 |
| | 2566 | 98.74 | 88.60 | 83.86 | 84.38 | 76.10 | 76.74 | 69.71 | 68.00 | 67.02 | 61.08 | 67.95 | 69.28 | 75.96 |
| | 2567 | 69.95 | 67.20 | 59.50 | | | | | | | | | | 65.55 |
| | | | | | | | | | | | | | | (29 มี.ค.67) |
| ขายปลีกเนื้อแดง (ไม่ตัดแต่ง) | 2563 | 146.14 | 142.50 | 137.50 | 135.12 | 137.50 | 142.02 | 151.45 | 147.50 | 147.50 | 144.00 | 136.45 | 134.25 | 141.83 |
| ตลาด กทม. (คน.) | 2564 | 141.75 | 136.39 | 141.41 | 142.50 | 136.94 | 132.50 | 129.25 | 126.07 | 118.64 | 124.87 | 137.50 | 148.50 | 134.69 |
| | 2565 | 195.50 | 164.87 | 159.24 | 171.32 | 185.39 | 187.50 | 187.50 | 191.36 | 192.27 | 185.56 | 190.66 | 180.39 | 182.63 |
| | 2566 | 177.02 | 164.00 | 160.45 | 160.00 | 144.00 | 145.60 | 128.03 | 133.75 | 131.31 | 123.82 | 133.64 | 136.94 | 144.88 |
| | 2567 | 137.50 | 131.75 | 115.00 | | | | | | | | | | 128.08 |
| | | | | | | | | | | | | | | (29 มี.ค.67) |

โก๋เนื้อ

ประจำสัปดาห์ที่ 4 ของเดือนมีนาคม (วันที่ 25 - 29 มี.ค. 67)

| | 2562 | 2563 | 2564 | 2565 | 2566 | 2567 | % Δ | แนวทาง/มาตรการกำกับดูแล และแก้ไขปัญหา | |
|---------------------------------|--|---------|---------|-----------|-----------|---------|-----------|--|--|
| ผลผลิต | | | | | | | | (คาดการณ์) | |
| - โก๋มีชีวิต (ล้านตัว) | 1,713 | 1,758 | 1,754 | 1,928 | 1,974 | 1,994 | 1.00 | - (31 พ.ค. และ 14 มิ.ย. 65) คน.ประชุมหารือกับสมาคมผู้ผลิตโก๋เพื่อส่งออกไทย และผู้ประกอบการรายใหญ่ ขอตรึงราคาขึ้นส่วนโก๋หน้าโรงเชือดให้สอดคล้องกับต้นทุนการผลิต รวมทั้งให้เร่งกำกับการผลิตให้เพียงพอต่อความต้องการไม่ให้ขาดแคลน | |
| - เนื้อโก๋ (ล้านตัน) | 2.91 | 2.99 | 3.10 | 3.27 | 3.37 | 3.40 | 0.81 | | |
| จำนวนเกษตรกร (ราย) | 32,631 | 31,344 | 31,723 | 31,117 | 31,942 | 29,286 | -8.32 | - (5 ก.ค. 65) คน.ประชุมหารือกับสมาคมผู้ผลิตโก๋เพื่อส่งออกไทย และผู้ประกอบการรายใหญ่ ขอตรึงราคาโก๋เนื้อ ไม่ให้เกินราคาโครงสร้าง | |
| บริโภคในประเทศ (ล้านตัน) | 2.01 | 2.10 | 2.19 | 2.26 | 2.28 | 2.21 | -3.41 | | |
| ส่งออก | | | | | | | | มาตรการกฎหมาย - กรร : | |
| - ปริมาณ (ตัน) | 902,483 | 895,394 | 913,053 | 1,011,278 | 1,083,051 | 187,331 | (ก.พ.67) | - กำหนดให้โก๋ เนื้อโก๋ เป็นสินค้าควบคุม (ประกาศ กรร. ฉ. 1 ลว. 16 ม.ค. 67) | |
| - มูลค่า (ล้านบาท) | 105,029 | 103,892 | 102,542 | 141,968 | 140,770 | 23,663 | | - กำหนดให้ผู้เลี้ยง (100,000 ตัว ขึ้นไป) และโรงชำแหละ (กำลังการผลิตวันละ 4,000 ตัว ขึ้นไป) แจ้งปริมาณผลิต-จำหน่าย ราคา สถานที่เลี้ยง/สถานที่เก็บ (ประกาศ กรร. ฉ. 7 ลว. 23 ม.ค. 67) | |
| | ประเทศคู่ค้า : ญี่ปุ่น (44%) อังกฤษ (17%) จีน(8%) สหภาพยุโรป (9%) | | | | | | | | |
| | ประเทศคู่แข่ง : บราซิล สหรัฐอเมริกา สหภาพยุโรป | | | | | | | | |
| นำเข้า | | | | | | | | | |
| - ปริมาณ (ตัน) | 698 | 1,030 | 187 | 87 | 1,130 | 195 | (ก.พ. 67) | | |
| - มูลค่า (ล้านบาท) | 30 | 36 | 12 | 14 | 165 | 31 | | | |
| แหล่งผลิตสำคัญ | 1.ลพบุรี (16.86%) 2.กาญจนบุรี (10.76%) 3.ชลบุรี (9.87%) | | | | | | | | |
| | 4.นครราชสีมา (7.81%) 5.ปราจีนบุรี (9.04%) | | | | | | | | |
| | ที่มา (1) ผลผลิตไทย/ใช้ในประเทศ : กรมปศุสัตว์ (2) นำเข้า-ส่งออก : กรมศุลกากร | | | | | | | | |
| | (3) ต้นทุนการผลิต / แหล่งผลิตสำคัญ : ปศ | | | | | | | | |
| | (4) มูลค่าผลผลิต : ปริมาณผลผลิต x ราคาเฉลี่ยรายปี | | | | | | | | |

สถานการณ์

- ปริมาณผลผลิตออกสู่ตลาดอย่างต่อเนื่องใกล้เคียงกับความต้องการบริโภค
- ราคาโก๋มีชีวิตหน้าฟาร์ม ราคาจำหน่ายปลีกโก๋สดทั้งตัว (รวมเครื่องใน) ทรงตัวจากสัปดาห์ก่อนเฉลี่ยอยู่ที่ 43.50 บ./กก. และ 72.50 บ./กก. ตามลำดับ สำหรับราคาจำหน่ายปลีกขึ้นส่วนโก๋หน้าโรงเชือดทรงตัวจากสัปดาห์ก่อนเช่นเดียวกัน

แนวโน้ม

- คาดว่าแนวโน้มราคาโก๋มีชีวิตหน้าฟาร์มและราคาจำหน่ายปลีกขึ้นส่วนโก๋อาจทรงตัวหรือปรับเพิ่มขึ้นเล็กน้อย เนื่องจากปริมาณผลผลิตจะออกสู่ตลาดลดลงจากการชะลอการนำเข้าโคเลี้ยงของเกษตรกรในช่วงก่อนหน้า ในขณะที่การส่งออกเพิ่มขึ้น ประกอบกับความต้องการบริโภคในประเทศยังมีอยู่อย่างต่อเนื่อง



| ราคา (บาท / กก.) | ปี | ม.ค. | ก.พ. | มี.ค. | เม.ย. | พ.ค. | มิ.ย. | ก.ค. | ส.ค. | ก.ย. | ต.ค. | พ.ย. | ธ.ค. | เฉลี่ย |
|------------------------|------|-------|-------|---------------|-------|-------|-------|-------|-------|-------|-------|-------|-------|--------|
| ขายส่งโก๋มีชีวิต | 2563 | 35.14 | 34.50 | 34.00 | 32.21 | 30.67 | 33.50 | 33.50 | 33.50 | 33.10 | 32.25 | 31.55 | 32.50 | 33.04 |
| หน้าฟาร์ม กทม. | 2564 | 31.75 | 31.50 | 32.24 | 33.50 | 33.50 | 32.88 | 31.45 | 29.41 | 29.12 | 29.50 | 32.84 | 37.50 | 32.10 |
| (คน.) | 2565 | 37.88 | 38.32 | 39.00 | 40.88 | 41.00 | 42.86 | 46.41 | 46.50 | 46.50 | 45.22 | 42.66 | 41.11 | 42.36 |
| | 2566 | 41.00 | 39.80 | 36.59 | 37.88 | 43.70 | 45.17 | 42.00 | 37.88 | 36.57 | 35.65 | 37.41 | 39.25 | 39.41 |
| | 2567 | 38.75 | 39.00 | 43.50 | | | | | | | | | | 40.42 |
| | | | | (29 มี.ค. 67) | | | | | | | | | | |
| ขายปลีกโก๋สดทั้งตัว | 2563 | 62.50 | 62.50 | 62.50 | 62.50 | 62.50 | 63.21 | 65.00 | 65.00 | 65.00 | 65.00 | 65.00 | 63.00 | 63.64 |
| รวมเครื่องใน ตลาด กทม. | 2564 | 62.50 | 62.50 | 62.50 | 62.50 | 62.50 | 62.50 | 62.50 | 62.50 | 62.50 | 62.50 | 62.50 | 62.50 | 62.50 |
| (คน.) | 2565 | 66.25 | 67.50 | 67.50 | 67.50 | 67.50 | 69.52 | 72.50 | 72.50 | 72.50 | 72.50 | 72.50 | 72.50 | 70.06 |
| | 2566 | 72.50 | 71.63 | 70.00 | 70.00 | 72.50 | 72.50 | 72.50 | 72.50 | 72.50 | 72.50 | 72.50 | 72.50 | 72.01 |
| | 2567 | 72.50 | 72.50 | 72.50 | | | | | | | | | | 72.50 |
| | | | | (29 มี.ค. 67) | | | | | | | | | | |
| ขายปลีกน่องติดสะโพก | 2563 | 65.23 | 62.50 | 62.50 | 62.50 | 62.50 | 62.50 | 62.50 | 62.50 | 62.50 | 62.50 | 60.92 | 59.50 | 62.35 |
| ตลาด กทม. | 2564 | 62.50 | 62.50 | 62.50 | 62.50 | 62.50 | 64.64 | 65.38 | 64.64 | 61.31 | 62.50 | 65.80 | 67.50 | 63.69 |
| (คน.) | 2565 | 71.75 | 72.63 | 75.00 | 76.47 | 77.50 | 84.17 | 91.56 | 87.27 | 85.00 | 85.00 | 85.00 | 81.97 | 81.11 |
| | 2566 | 79.76 | 75.50 | 75.00 | 80.31 | 87.50 | 87.50 | 86.32 | 84.63 | 81.90 | 80.00 | 82.50 | 82.50 | 81.95 |
| | 2567 | 82.50 | 82.50 | 85.00 | | | | | | | | | | 83.33 |
| | | | | (29 มี.ค. 67) | | | | | | | | | | |

ไข่ไก่

ประจำสัปดาห์ที่ 4 ของเดือนมีนาคม (วันที่ 25 - 29 มี.ค. 67)

| | 2563 | 2564 | 2565 | 2566 | 2567 | % Δ | มาตรการ | |
|---|---|---------|---------|---------|---------|-------|---|--|
| ผลผลิต | | | | (f) | (f) | | | |
| - แม่ไก่ยืนกรง (ล้านตัว) | 49.78 | 50.91 | 51.47 | 52.40 | 51.68 | -1.4% | - ประธาน สพจ. ติดตามสถานการณ์ราคาและพฤติกรรมราคาจำหน่ายไข่ไก่ที่เข้าช่วยความผิดตามกฎหมาย เช่น จำหน่ายราคาสูง/ต่ำเกินสมควร และกำกับต้นทุนสินค้า | |
| - ปริมาณไข่ไก่ (ล้านฟอง) | 15,081 | 15,421 | 15,593 | 15,876 | 15,700 | -1.1% | - กำกับดูแลการค้าปลีก ติดตามภาวะการค้าปลีกและราคาขายปลีกในตลาดสดให้สอดคล้องกับราคาผลผลิตหน้าฟาร์ม รวมทั้งตรวจสอบกำกับดูแลด้านเครื่องชั่งและการปิดป้ายแสดงราคา | |
| จำนวนเกษตรกร (ราย) | 135,588 | 145,237 | 151,325 | 148,367 | 148,367 | - | - ขอความร่วมมือผู้ประกอบการรายใหญ่ตรึงราคาจำหน่ายไข่ไก่คณะหน้าฟาร์มให้เหมาะสม | |
| ใช้ในประเทศ (ล้านฟอง) | 14,860 | 15,160 | 15,301 | 15,435 | 15,229 | -1.3% | - เชื่อมโยงจำหน่ายไข่ไก่ ผ่านจุดจำหน่ายธงฟ้า และรถ Mobile | |
| ส่งออก | | | | | | | - เชื่อมโยงจำหน่ายไข่ไก่ “พาณิชย์ช่วยลดค่าครองชีพ จำหน่ายไข่ไก่ราคาประหยัด” (14 ก.ย.-27 ต.ค. 66) | |
| - ปริมาณ (ล้านฟอง) | 221 | 261 | 292 | 441 | | | - โครงการชดเชยดอกเบี้ยเพื่อเสริมสภาพคล่องให้แก่เกษตรกรผู้เลี้ยงไข่ไก่ ปี 2566 | |
| - มูลค่า (ล้านบาท) | 656 | 801 | 1,162 | 1,955 | | | - การดำเนินมาตรการลดไข่ไก่ในระบบ ของ ปศ. ดังนี้ | |
| ประเทศคู่ค้า : ออสเตรเลีย (35%) สิงคโปร์ (46%) อื่นๆ 19% | | | | | | | - ขอความร่วมมือผู้ประกอบการรายใหญ่ ผลักดันการส่งออกหรือปลดไข่ไก่ขึ้นกรงก่อนกำหนดรวมจำนวน 65 ล้านฟอง ระหว่างเดือน มี.ค. - เม.ย. 66 | |
| นำเข้า | | | | | | | - ขอความร่วมมือผู้ประกอบการไข่ไก่พันธุ์ (PS) ร่วมกันส่งออกหรือปลดไข่ไก่ขึ้นกรงก่อนกำหนดรวมจำนวน 78 ล้านฟอง ระหว่างเดือน ก.ย. - ธ.ค. 66 | |
| - ปริมาณ (ล้านฟอง) | - | - | - | - | - | | - ขอความร่วมมือผู้เลี้ยงไข่ไก่ปลดไข่ขึ้นกรงตามอายุที่เหมาะสม จนถึงสิ้นเดือน ธ.ค. 66 | |
| - มูลค่า (ล้านบาท) | - | - | - | - | - | | การดำเนินงานของ Egg Board 7 ธ.ค. 66 | |
| แหล่งผลิตสำคัญ | 1.ฉะเชิงเทรา (14%) 2.นครนายก (10%) 3.ชลบุรี (11%) | | | | | | | - ใ้ควตการนำเข้าเลี้ยงปู่ย่าพันธุ์ไข่ (GP) และแม่พันธุ์ไข่ (PS) ปี 2566 ดังนี้ |
| | 4.นครปฐม (7%) 5.อยุธยา (6%) | | | | | | | 1. แผนการเลี้ยง GP จำนวน 3,800 ตัว |
| ที่มา (1) ผลผลิตไทย/ใช้ในประเทศ : กรมปศุสัตว์ (2) นำเข้า - ส่งออก : กรมศุลกากร | | | | | | | | 2. แผนการเลี้ยง PS จำนวน 440,000 ตัว |
| (3) ต้นทุนการผลิต / แหล่งผลิตสำคัญ : สศก. | | | | | | | | กรมปศุสัตว์ เป็นผู้จัดสรรโควตาให้แก่ผู้ประกอบการไข่ไก่พันธุ์ 16 บริษัท (โควตาแต่ละบริษัทเท่าเดิมกับ ปี 65) |
| (4) มูลค่าผลผลิต : ปริมาณผลผลิต x ราคาเฉลี่ยรายปี | | | | | | | | |

สถานการณ์

- ปริมาณผลผลิตออกสู่ตลาดอย่างต่อเนื่อง เพียงพอต่อความต้องการบริโภคของประชาชน โดย ปศ.ประมาณการแม่ไก่ยืนกรง ก.พ. ≈ 52.83 ล้านตัว คิดเป็นไข่ไก่ ≈ 43.85 ล้านฟอง/วัน มากกว่าความต้องการปกติ ≈ 1.26 ล้านฟอง
- บริโภคต่อวัน 42.59 ล้านฟอง (บริโภคภายในประเทศ 41.50 ล้านฟอง/วัน ส่งออก 1.09 ล้านฟอง)
- ราคาไข่ไก่คณะหน้าฟาร์มทรงตัวเท่ากับสัปดาห์ก่อนอยู่ที่ ฟองละ 3.40 บาท
- ราคาขายปลีกเบอร์ 3 ตลาดสดเขตกรุงเทพฯ เฉลี่ยฟองละ 3.90 บาท
- ราคาขายปลีกเบอร์ 3 ทั่วประเทศ เฉลี่ยฟองละ 3.73 บาท
- ภาวะการค้าและความต้องการบริโภคทรงตัว

แนวโน้ม

- ราคาไข่ไก่มีแนวโน้มทรงตัว เนื่องจากมีปริมาณผลผลิตออกสู่ตลาดอย่างต่อเนื่อง ในขณะที่ภาวะการค้าและความต้องการบริโภคทรงตัว

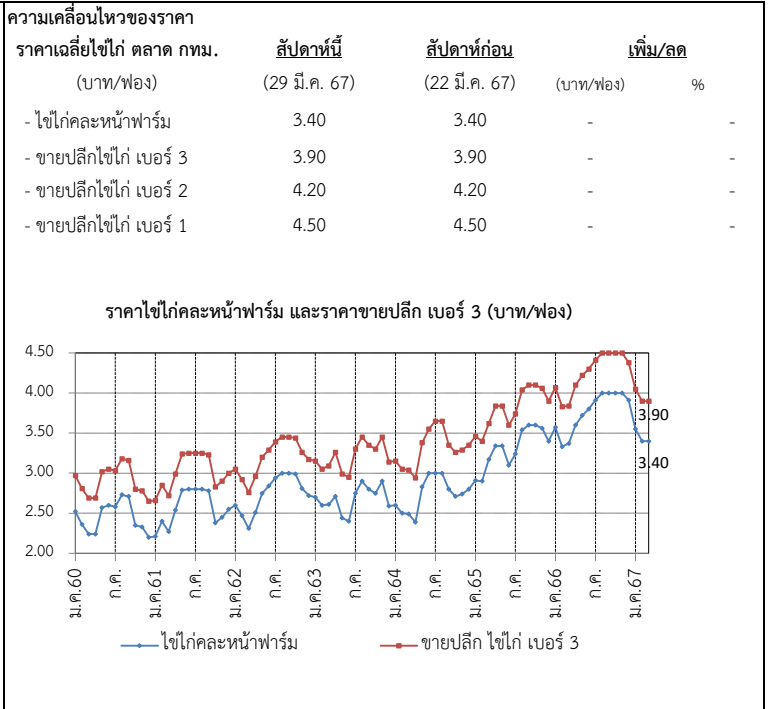

| ราคา (บาท/ฟอง) | ปี | ม.ค. | ก.พ. | มี.ค. | เม.ย. | พ.ค. | มิ.ย. | ก.ค. | ส.ค. | ก.ย. | ต.ค. | พ.ย. | ธ.ค. | เฉลี่ย |
|---------------------------------------|------|------|------|-------|-------|------|-------|------|------|------|------|------|------|--------|
| ไข่ไก่คณะหน้าฟาร์ม (คน.) | 2561 | 2.21 | 2.40 | 2.27 | 2.54 | 2.79 | 2.80 | 2.80 | 2.80 | 2.78 | 2.38 | 2.45 | 2.55 | 2.56 |
| | 2562 | 2.60 | 2.47 | 2.31 | 2.51 | 2.75 | 2.84 | 2.94 | 3.00 | 3.00 | 2.99 | 2.81 | 2.72 | 2.75 |
| | 2563 | 2.70 | 2.60 | 2.61 | 2.71 | 2.44 | 2.40 | 2.75 | 2.90 | 2.80 | 2.75 | 2.90 | 2.59 | 2.68 |
| | 2564 | 2.60 | 2.50 | 2.49 | 2.39 | 2.83 | 3.00 | 3.00 | 3.00 | 2.95 | 2.71 | 2.74 | 2.80 | 2.75 |
| | 2565 | 2.91 | 2.90 | 3.17 | 3.34 | 3.34 | 3.13 | 3.24 | 3.54 | 3.60 | 3.60 | 3.56 | 3.40 | 3.31 |
| | 2566 | 3.57 | 3.33 | 3.37 | 3.60 | 3.72 | 3.80 | 3.91 | 4.00 | 4.00 | 4.00 | 4.00 | 3.91 | 3.77 |
| | 2567 | 3.55 | 3.40 | 3.40 | | | | | | | | | | |
| ขายปลีกไข่ไก่ เบอร์ 3 ตลาด กทม. (คน.) | 2561 | 2.66 | 2.85 | 2.72 | 2.99 | 3.24 | 3.25 | 3.25 | 3.25 | 3.23 | 2.83 | 2.90 | 3.00 | 3.01 |
| | 2562 | 3.05 | 2.92 | 2.76 | 2.96 | 3.20 | 3.29 | 3.39 | 3.15 | 3.45 | 3.44 | 3.26 | 3.15 | 3.17 |
| | 2563 | 3.15 | 3.05 | 3.09 | 3.26 | 2.99 | 2.95 | 3.30 | 3.45 | 3.35 | 3.30 | 3.45 | 3.14 | 3.21 |
| | 2564 | 3.14 | 3.05 | 3.04 | 2.94 | 3.38 | 3.55 | 3.55 | 3.65 | 3.51 | 3.26 | 3.29 | 3.35 | 3.31 |
| | 2565 | 3.46 | 3.40 | 3.62 | 3.84 | 3.84 | 3.63 | 3.74 | 4.04 | 4.10 | 4.10 | 4.06 | 3.90 | 3.81 |
| | 2566 | 4.07 | 3.83 | 3.87 | 4.10 | 4.22 | 4.30 | 4.41 | 4.50 | 4.50 | 4.50 | 4.50 | 4.38 | 4.27 |
| | 2567 | 4.05 | 3.90 | 3.90 | | | | | | | | | | |

เกลือทะเล

ประจำสัปดาห์ที่ 4 ของเดือนมีนาคม 2567 (วันที่ 25 - 29 มี.ค. 67)

| <table style="width: 100%; border-collapse: collapse;"> <tr> <td style="width: 15%;"></td> <td style="width: 10%;"></td> <td style="width: 10%; text-align: center;">2563</td> <td style="width: 10%; text-align: center;">2564</td> <td style="width: 10%; text-align: center;">2565</td> <td style="width: 10%; text-align: center;">2566</td> <td style="width: 10%; text-align: center;">2567 (F)</td> </tr> <tr> <td>ผลผลิต (ตัน)</td> <td></td> <td style="text-align: right;">570,205</td> <td style="text-align: right;">392,765</td> <td style="text-align: right;">376,668</td> <td style="text-align: right;">521,807</td> <td style="text-align: right;">692,470</td> </tr> <tr> <td>ใช้ในประเทศ (ตัน)</td> <td></td> <td style="text-align: right;">578,580</td> <td style="text-align: right;">380,321</td> <td style="text-align: right;">261,084</td> <td style="text-align: right;">408,906</td> <td></td> </tr> <tr> <td colspan="7">การส่งออก</td> </tr> <tr> <td>- ปริมาณ (ตัน)</td> <td></td> <td style="text-align: right;">167,521</td> <td style="text-align: right;">165,347</td> <td style="text-align: right;">278,637</td> <td style="text-align: right;">284,657</td> <td style="text-align: right;">24,980</td> </tr> <tr> <td>- มูลค่า (ล้านบาท)</td> <td></td> <td style="text-align: right;">624.10</td> <td style="text-align: right;">633.96</td> <td style="text-align: right;">1,115.48</td> <td style="text-align: right;">1,039.74</td> <td style="text-align: right;">93.72</td> </tr> <tr> <td colspan="7">ประเทศที่ส่งออก : กัมพูชา (32%) เวียดนาม (26%) พม่า (11%) มาเลเซีย (9%) อื่น ๆ (22%) (ม.ค.67)</td> </tr> <tr> <td colspan="7">การนำเข้า (รวมเกลือทะเล เกลือบริโภค เกลืออื่น ๆ)</td> </tr> <tr> <td>- ปริมาณ (ตัน)</td> <td></td> <td style="text-align: right;">175,896</td> <td style="text-align: right;">152,903</td> <td style="text-align: right;">163,053</td> <td style="text-align: right;">171,756</td> <td style="text-align: right;">3,258</td> </tr> <tr> <td>- มูลค่า (ล้านบาท)</td> <td></td> <td style="text-align: right;">376.13</td> <td style="text-align: right;">352.89</td> <td style="text-align: right;">288.46</td> <td style="text-align: right;">300.28</td> <td style="text-align: right;">13.16</td> </tr> <tr> <td colspan="7">ประเทศที่นำเข้า : อินเดีย (90%) ใต้หวัน (4%) นิวซีแลนด์ (2%) อื่น ๆ (4%) (ม.ค.67)</td> </tr> <tr> <td>มูลค่าผลผลิต (ล้านบาท)</td> <td></td> <td style="text-align: right;">241.55</td> <td style="text-align: right;">268.56</td> <td style="text-align: right;">553.60</td> <td></td> <td></td> </tr> </table> <p>ที่มา (1) ผลผลิต : กรมส่งเสริมการเกษตร (2) ส่งออก - นำเข้า : กรมศุลกากร (3) มูลค่าผลผลิต : จำนวนจากปริมาณผลผลิต x ราคาเฉลี่ยรายปี</p> | | | 2563 | 2564 | 2565 | 2566 | 2567 (F) | ผลผลิต (ตัน) | | 570,205 | 392,765 | 376,668 | 521,807 | 692,470 | ใช้ในประเทศ (ตัน) | | 578,580 | 380,321 | 261,084 | 408,906 | | การส่งออก | | | | | | | - ปริมาณ (ตัน) | | 167,521 | 165,347 | 278,637 | 284,657 | 24,980 | - มูลค่า (ล้านบาท) | | 624.10 | 633.96 | 1,115.48 | 1,039.74 | 93.72 | ประเทศที่ส่งออก : กัมพูชา (32%) เวียดนาม (26%) พม่า (11%) มาเลเซีย (9%) อื่น ๆ (22%) (ม.ค.67) | | | | | | | การนำเข้า (รวมเกลือทะเล เกลือบริโภค เกลืออื่น ๆ) | | | | | | | - ปริมาณ (ตัน) | | 175,896 | 152,903 | 163,053 | 171,756 | 3,258 | - มูลค่า (ล้านบาท) | | 376.13 | 352.89 | 288.46 | 300.28 | 13.16 | ประเทศที่นำเข้า : อินเดีย (90%) ใต้หวัน (4%) นิวซีแลนด์ (2%) อื่น ๆ (4%) (ม.ค.67) | | | | | | | มูลค่าผลผลิต (ล้านบาท) | | 241.55 | 268.56 | 553.60 | | | <p>ความเคลื่อนไหวของราคา ราคาเกลือทะเล ณ แหล่งผลิต</p> <table style="width: 100%; border-collapse: collapse; margin-top: 10px;"> <thead> <tr> <th></th> <th style="text-align: center;">สัปดาห์ที่ 4 (29 มี.ค.67)</th> <th style="text-align: center;">สัปดาห์ที่ 3 (22 มี.ค.67)</th> <th style="text-align: center;">เพิ่ม/ลด (บาท/ตัน)</th> <th style="text-align: center;">(%)</th> </tr> </thead> <tbody> <tr> <td>- เพชรบุรี</td> <td style="text-align: right;">656</td> <td style="text-align: right;">656</td> <td style="text-align: center;">-</td> <td style="text-align: center;">-</td> </tr> <tr> <td>- สมุทรสาคร</td> <td style="text-align: right;">1,188</td> <td style="text-align: right;">1,188</td> <td style="text-align: center;">-</td> <td style="text-align: center;">-</td> </tr> <tr> <td>- สมุทรสงคราม</td> <td style="text-align: right;">781</td> <td style="text-align: right;">781</td> <td style="text-align: center;">-</td> <td style="text-align: center;">-</td> </tr> <tr> <td></td> <td style="text-align: right;">875</td> <td style="text-align: right;">875</td> <td style="text-align: center;">-</td> <td style="text-align: center;">-</td> </tr> </tbody> </table> <div style="text-align: center; margin-top: 10px;"> <p>ราคาเกลือทะเลที่เกษตรกรขายได้ ณ แหล่งผลิต (บาท/ตัน)</p> </div> | | สัปดาห์ที่ 4 (29 มี.ค.67) | สัปดาห์ที่ 3 (22 มี.ค.67) | เพิ่ม/ลด (บาท/ตัน) | (%) | - เพชรบุรี | 656 | 656 | - | - | - สมุทรสาคร | 1,188 | 1,188 | - | - | - สมุทรสงคราม | 781 | 781 | - | - | | 875 | 875 | - | - |
|--|------------------------------|------------------------------|-----------------------|----------|----------|----------|----------|--------------|--|---------|---------|---------|---------|---------|-------------------|--|---------|---------|---------|---------|--|------------------|--|--|--|--|--|--|----------------|--|---------|---------|---------|---------|--------|--------------------|--|--------|--------|----------|----------|-------|---|--|--|--|--|--|--|---|--|--|--|--|--|--|----------------|--|---------|---------|---------|---------|-------|--------------------|--|--------|--------|--------|--------|-------|---|--|--|--|--|--|--|------------------------|--|--------|--------|--------|--|--|--|--|------------------------------|------------------------------|-----------------------|-----|------------|-----|-----|---|---|-------------|-------|-------|---|---|---------------|-----|-----|---|---|--|------------|------------|---|---|
| | | 2563 | 2564 | 2565 | 2566 | 2567 (F) | | | | | | | | | | | | | | | | | | | | | | | | | | | | | | | | | | | | | | | | | | | | | | | | | | | | | | | | | | | | | | | | | | | | | | | | | | | | | | | | | | | | | | | | | | | | | | | | | | | | | | | | |
| ผลผลิต (ตัน) | | 570,205 | 392,765 | 376,668 | 521,807 | 692,470 | | | | | | | | | | | | | | | | | | | | | | | | | | | | | | | | | | | | | | | | | | | | | | | | | | | | | | | | | | | | | | | | | | | | | | | | | | | | | | | | | | | | | | | | | | | | | | | | | | | | | | | | |
| ใช้ในประเทศ (ตัน) | | 578,580 | 380,321 | 261,084 | 408,906 | | | | | | | | | | | | | | | | | | | | | | | | | | | | | | | | | | | | | | | | | | | | | | | | | | | | | | | | | | | | | | | | | | | | | | | | | | | | | | | | | | | | | | | | | | | | | | | | | | | | | | | | | |
| การส่งออก | | | | | | | | | | | | | | | | | | | | | | | | | | | | | | | | | | | | | | | | | | | | | | | | | | | | | | | | | | | | | | | | | | | | | | | | | | | | | | | | | | | | | | | | | | | | | | | | | | | | | | | | | | | | | | |
| - ปริมาณ (ตัน) | | 167,521 | 165,347 | 278,637 | 284,657 | 24,980 | | | | | | | | | | | | | | | | | | | | | | | | | | | | | | | | | | | | | | | | | | | | | | | | | | | | | | | | | | | | | | | | | | | | | | | | | | | | | | | | | | | | | | | | | | | | | | | | | | | | | | | | |
| - มูลค่า (ล้านบาท) | | 624.10 | 633.96 | 1,115.48 | 1,039.74 | 93.72 | | | | | | | | | | | | | | | | | | | | | | | | | | | | | | | | | | | | | | | | | | | | | | | | | | | | | | | | | | | | | | | | | | | | | | | | | | | | | | | | | | | | | | | | | | | | | | | | | | | | | | | | |
| ประเทศที่ส่งออก : กัมพูชา (32%) เวียดนาม (26%) พม่า (11%) มาเลเซีย (9%) อื่น ๆ (22%) (ม.ค.67) | | | | | | | | | | | | | | | | | | | | | | | | | | | | | | | | | | | | | | | | | | | | | | | | | | | | | | | | | | | | | | | | | | | | | | | | | | | | | | | | | | | | | | | | | | | | | | | | | | | | | | | | | | | | | | |
| การนำเข้า (รวมเกลือทะเล เกลือบริโภค เกลืออื่น ๆ) | | | | | | | | | | | | | | | | | | | | | | | | | | | | | | | | | | | | | | | | | | | | | | | | | | | | | | | | | | | | | | | | | | | | | | | | | | | | | | | | | | | | | | | | | | | | | | | | | | | | | | | | | | | | | | |
| - ปริมาณ (ตัน) | | 175,896 | 152,903 | 163,053 | 171,756 | 3,258 | | | | | | | | | | | | | | | | | | | | | | | | | | | | | | | | | | | | | | | | | | | | | | | | | | | | | | | | | | | | | | | | | | | | | | | | | | | | | | | | | | | | | | | | | | | | | | | | | | | | | | | | |
| - มูลค่า (ล้านบาท) | | 376.13 | 352.89 | 288.46 | 300.28 | 13.16 | | | | | | | | | | | | | | | | | | | | | | | | | | | | | | | | | | | | | | | | | | | | | | | | | | | | | | | | | | | | | | | | | | | | | | | | | | | | | | | | | | | | | | | | | | | | | | | | | | | | | | | | |
| ประเทศที่นำเข้า : อินเดีย (90%) ใต้หวัน (4%) นิวซีแลนด์ (2%) อื่น ๆ (4%) (ม.ค.67) | | | | | | | | | | | | | | | | | | | | | | | | | | | | | | | | | | | | | | | | | | | | | | | | | | | | | | | | | | | | | | | | | | | | | | | | | | | | | | | | | | | | | | | | | | | | | | | | | | | | | | | | | | | | | | |
| มูลค่าผลผลิต (ล้านบาท) | | 241.55 | 268.56 | 553.60 | | | | | | | | | | | | | | | | | | | | | | | | | | | | | | | | | | | | | | | | | | | | | | | | | | | | | | | | | | | | | | | | | | | | | | | | | | | | | | | | | | | | | | | | | | | | | | | | | | | | | | | | | | |
| | สัปดาห์ที่ 4 (29 มี.ค.67) | สัปดาห์ที่ 3 (22 มี.ค.67) | เพิ่ม/ลด (บาท/ตัน) | (%) | | | | | | | | | | | | | | | | | | | | | | | | | | | | | | | | | | | | | | | | | | | | | | | | | | | | | | | | | | | | | | | | | | | | | | | | | | | | | | | | | | | | | | | | | | | | | | | | | | | | | | | | | | |
| - เพชรบุรี | 656 | 656 | - | - | | | | | | | | | | | | | | | | | | | | | | | | | | | | | | | | | | | | | | | | | | | | | | | | | | | | | | | | | | | | | | | | | | | | | | | | | | | | | | | | | | | | | | | | | | | | | | | | | | | | | | | | | | |
| - สมุทรสาคร | 1,188 | 1,188 | - | - | | | | | | | | | | | | | | | | | | | | | | | | | | | | | | | | | | | | | | | | | | | | | | | | | | | | | | | | | | | | | | | | | | | | | | | | | | | | | | | | | | | | | | | | | | | | | | | | | | | | | | | | | | |
| - สมุทรสงคราม | 781 | 781 | - | - | | | | | | | | | | | | | | | | | | | | | | | | | | | | | | | | | | | | | | | | | | | | | | | | | | | | | | | | | | | | | | | | | | | | | | | | | | | | | | | | | | | | | | | | | | | | | | | | | | | | | | | | | | |
| | 875 | 875 | - | - | | | | | | | | | | | | | | | | | | | | | | | | | | | | | | | | | | | | | | | | | | | | | | | | | | | | | | | | | | | | | | | | | | | | | | | | | | | | | | | | | | | | | | | | | | | | | | | | | | | | | | | | | | |

| | |
|---|---|
| <p>สถานการณ์</p> <ul style="list-style-type: none"> - ผลผลิตฤดูกาลใหม่ทยอยออกสู่ตลาดอย่างต่อเนื่อง ในขณะที่ความต้องการใช้ชะลอตัว - ราคาเฉลี่ยเกลือทะเล จังหวัดเพชรบุรี สมุทรสาคร และสมุทรสงคราม ราคายังทรงตัวเท่ากับสัปดาห์ก่อน <p>แนวโน้ม</p> <ul style="list-style-type: none"> - ราคามีแนวโน้มทรงตัวหรือปรับลดลง เนื่องจากเริ่มเข้าสู่ฤดูกาลผลิตรอบใหม่ ผลผลิตเริ่มทยอยออกสู่ตลาด | <p>มาตรการภาครัฐ</p> <ul style="list-style-type: none"> - ปี 2564 มติ คณะกรรมการบริหารกองทุนรวมเพื่อช่วยเหลือเกษตรกร (6 ก.ย. 64) เห็นชอบกรอบวงเงินจากกองทุนรวมเพื่อช่วยเหลือเกษตรกร จำนวน 12.57 ล้านบาท ตามที่กรมส่งเสริมการเกษตรขอรับการสนับสนุน เพื่อดำเนินโครงการแก้ไขปัญหาเกลือทะเลปี 2564 โดยการสนับสนุนเงินจ่ายขาดเพื่อชดเชยส่วนต่างราคา ในอัตราไม่เกินตันละ 250 บาท ให้เกษตรกรที่เข้าร่วมโครงการ ที่มีปริมาณเกลือค้างสต็อกปีการผลิต 2562/63 จำนวน 145 ครัวเรือน และคำดำเนินการของหน่วยงานราชการตามที่จ่ายจริงไม่เกินร้อยละ 3 ของวงเงินดำเนินการ ระยะเวลาโครงการ ก.ย. 64 - ม.ค. 65 ผล มีเกษตรกรเข้าร่วมโครงการทั้งสิ้น 111 ราย ปริมาณเกลือที่เข้าร่วมโครงการจำนวน 39,841.17 ตัน จำนวนเงินที่ชดเชยจำนวน 9,960,291.75 บาท มีค่าใช้จ่ายในการดำเนินงานจำนวน 116,416 รวมเป็นเงินทั้งสิ้น 10,076,707.75 บาท |
|---|---|

| ราคาเกลือทะเล ที่เกษตรกรขายได้เฉลี่ย 3 จังหวัด (บาท/ตัน) | | | | | | | | | | | | | |
|--|-------|-------|-------|-------|-------|-------|-------|-------|-------|-------|-------|-------|--------|
| ปี | ม.ค. | ก.พ. | มี.ค. | เม.ย. | พ.ค. | มิ.ย. | ก.ค. | ส.ค. | ก.ย. | ต.ค. | พ.ย. | ธ.ค. | เฉลี่ย |
| 2562 | 2,354 | 2,220 | 1,931 | 927 | 821 | 1,147 | 1,309 | 1,266 | 1,260 | 1,219 | 1,068 | 974 | 1,375 |
| 2563 | 833 | 719 | 672 | 629 | 519 | 490 | 505 | 515 | 516 | 568 | 615 | 615 | 600 |
| 2564 | 615 | 531 | 523 | 518 | 526 | 536 | 585 | 706 | 698 | 690 | 693 | 713 | 611 |
| 2565 | 708 | 828 | 1,133 | 1,302 | 1,320 | 1,521 | 1,667 | 1,721 | 1,802 | 1,880 | 1,906 | 1,883 | 1,473 |
| 2566 | 1,883 | 1,768 | 1,652 | 1,354 | 1,128 | 933 | 931 | 1,038 | 964 | 1,013 | 1,073 | 1,094 | 1,236 |
| 2567 | 1,035 | 958 | 875 | | | | | | | | | | 956 |

(29 มี.ค.67)