

ข่าว
ประจำสัปดาห์ที่ 4 ของเดือนพฤศจิกายน 2565 (21 - 25 พฤศจิกายน 2565)

ผลผลิต (ล้านตันข้าวเปลือก)	2562/63	2563/64	2564/65	2565/66	Δ %
- โลก ¹⁾	767.92	783.57	792.45	774.91	-2.21
- ไทย ²⁾	28.60	31.74	34.02	N/A	-
- นาปี	24.05	26.42	26.81	26.70	-0.39
- นาปี					
ข้าวเจ้าหอมมะลิ	7.24	8.47	8.58	8.41	-1.97
ข้าวเจ้าหอมจังหวัด	1.41	1.51	1.53	1.57	2.88
ข้าวเจ้าปทุมธานี 1	1.31	1.22	1.24	1.25	1.05
ข้าวเจ้าอื่นๆ	8.61	8.97	9.18	9.31	1.42
ข้าวเหนียว	5.48	6.26	6.28	6.16	-1.94
ข้าวอื่นๆ (ตลาดเฉพาะ) ³⁾	N/A	N/A	N/A	N/A	-
- นาปรัง	4.55	5.31	7.21	N/A	-
ข้าวเจ้าปทุมธานี 1	0.45	0.39	0.56	N/A	-
ข้าวเจ้าอื่นๆ	3.59	4.34	6.04	N/A	-
ข้าวเหนียว	0.51	0.58	0.61	N/A	-
ข้าวอื่นๆ (ตลาดเฉพาะ) ³⁾	N/A	N/A	N/A	N/A	-

เนื้อที่เพาะปลูก ⁴⁾ (ล้านไร่)	2562/63	2563/64	2564/65	2565/66	Δ %
- นาปี	61.20	62.44	63.01	62.92	-0.15
- นาปรัง	7.34	8.34	11.22	N/A	-

เนื้อที่เก็บเกี่ยว ⁵⁾ (ล้านไร่)	2562/63	2563/64	2564/65	2565/66	Δ %
- นาปี	54.11	60.09	60.26	60.06	-0.33
- นาปรัง	7.22	8.31	11.17	N/A	-

ผลผลิตต่อเนื้อที่เก็บเกี่ยว ⁶⁾ (กก.)	2562/63	2563/64	2564/65	2565/66	Δ %
- นาปี	445	440	445	445	0.00
- นาปรัง	631	639	646	N/A	-

การใช้ภายในประเทศ ⁷⁾ (ต.จ.บ.)	2562/63	2563/64	2564/65	2565/66	Δ %
ส่งออกสู่ตลาด / แหล่งผลิตสำคัญ	17.10	17.09	17.69	16.88	-4.58

การขึ้นทะเบียนเกษตรกร	รอบ 1	รอบ 2
รวม	4.60 ล้านครัวเรือน	N/A ล้านครัวเรือน

การส่งออก (ปีปฏิทิน)	ปี 2562	ปี 2563	ปี 2564	ปี 2565	Δ %
ปริมาณส่งออก ⁸⁾ (ล้านตัน ขส.)	7,580	5,734	6,297	N/A	-
มูลค่าส่งออก ⁹⁾ (ล้านบาท)	130,585	116,043	109,770	N/A	-
(ล้าน \$US)	4,207	3,731	3,461	N/A	-
- ปริมาณส่งออก ⁸⁾ (ล้านตัน ขส.)			5,263	6,869	30.51
- มูลค่าส่งออก ⁹⁾ (ล้านบาท)			92,528	122,585	32.48
(ล้าน \$US)			2,935	3,529	20.24
- ราคาเฉลี่ย ¹⁰⁾ (ร.บ./ตัน)			558	514	-7.87

ประเทศคู่ค้า	สหรัฐอเมริกา	อิรัก	จีน	แอฟริกาใต้	ฮ่องกง
ประเทศคู่แข่ง	ญี่ปุ่น	แคนาดา	เยอรมนี	แองโกลา	เซเนกัล
	เวียดนาม	อินเดีย	ปากีสถาน	จีน	กัมพูชา

ที่มา: ¹⁾ USDA ณ พฤศจิกายน 2565 ²⁾ สำนักงานเศรษฐกิจการเกษตร ³⁾ การประชุมกำหนดความต่อเนื่องการใช้ข้าว ⁴⁾ กรมส่งเสริมการเกษตร ณ วันที่ 13 พฤศจิกายน 2565 ⁵⁾ กรมศุลกากร ⁶⁾ กรมการค้าต่างประเทศ ⁷⁾ ข้อมูลพยากรณ์ ณ ตุลาคม 2565 โดยสำนักงานเศรษฐกิจการเกษตร ⁸⁾ แผนการผลิตข้าว ปี 2565/66 โดยกรมการข้าว ⁹⁾ หมายเหตุ: ¹⁰⁾ ข้าวอินทรีย์ หมายถึง ข้าว กษ43 ข้าวอินทรีย์ และข้าวสี

สถานการณ์ปัจจุบัน
ข้าวเปลือกหอมมะลิ ราคาปรับตัวลดลงจากสัปดาห์ก่อนที่ต้นและ 15,500 - 15,700 บาท เป็นต้นและ 14,400 - 15,000 บาท เนื่องจากผู้ประกอบการโรงสีมีสต็อกเพียงพอต่อความต้องการใช้แล้ว ประกอบกับคำสั่งซื้อจากตลาดต่างประเทศมีไม่มากนัก จึงทำให้ความต้องการรับซื้อข้าวระลัดตัว **ข้าวเปลือกเหนียวเมล็ดยาว** ราคาปรับตัวเพิ่มขึ้นจากสัปดาห์ก่อนที่ต้นและ 9,800 - 11,800 บาท เป็นต้นและ 9,900 - 11,900 บาท **ข้าวเปลือกปทุมธานี** ราคาปรับตัวเพิ่มขึ้นจากสัปดาห์ก่อนที่ต้นและ 10,300 - 10,500 บาท เป็นต้นและ 10,300 - 10,700 บาท โดยข้าวเปลือกทั้ง 2 ชนิด ราคาปรับตัวเพิ่มขึ้น เนื่องจากมีความต้องการซื้อข้าวฤดูกาลใหม่จากตลาดในประเทศและต่างประเทศ **ข้าวเปลือกเจ้า** ราคาลงที่จากสัปดาห์ก่อนที่ต้นและ 9,100 - 9,300 บาท

แนวโน้ม
ข้าวเปลือกหอมมะลิ ข้าวเปลือกเหนียวเมล็ดยาว ข้าวเปลือกเจ้า และ ข้าวเปลือกปทุมธานี มีแนวโน้มราคาทรงตัวอยู่ในเกณฑ์ดี

สถานการณ์ข้าวเปลือก ปีการเพาะปลูก 2565/66
กระทรวงเกษตรและสหกรณ์ประกาศพื้นที่เป้าหมายส่งเสริมการปลูกข้าว ปี 2565/66 รอบที่ 1 จำนวน 59.42 ล้านไร่ รอบที่ 2 จำนวน 6.86 ล้านไร่

มาตรการช่วยเหลือเกษตรกรและรักษาเสถียรภาพราคาข้าว ปีการผลิต 2564/65

- ด้านการผลิต** จำนวน 7 แผนงาน ได้แก่
 - 1) การจัดการปัจจัยการผลิต
 - 2) การเพิ่มประสิทธิภาพการผลิต
 - 3) การควบคุมปริมาณการผลิตข้าว
 - 4) การพัฒนาชาวนาให้เป็น Smart Farmer
 - 5) การวิจัยและพัฒนาข้าว
 - 6) การประกันภัยพืชผล
 - 7) การส่งเสริมการสร้างยุ้งฉางให้เกษตรกรและสถาบันเกษตรกรทั่วประเทศ (รัฐชดเชยดอกเบี้ยร้อยละ 3)

- ด้านการตลาด** ได้แก่
 - 1) โครงการประกันรายได้เกษตรกรผู้ปลูกข้าว (จ่ายเงินชดเชยให้กับเกษตรกรแล้ว 33 งวด จำนวน 4.675 ล้านครัวเรือน วงเงิน 86,169.44 ล้านบาท)

มาตรการคู้ขนาดเพื่อรักษาเสถียรภาพราคาข้าวเปลือก

- 2) โครงการชดเชยดอกเบี้ยให้ผู้ประกอบการค้าข้าวในการเก็บสต็อก (มีผู้เข้าร่วมโครงการ 213 ราย 46 จังหวัด จำนวน 10 ธนาคาร วงเงินกู้ 55,364.10 ล้านบาท เก็บสต็อกแล้ว 2.695 ล้านตัน)
- 3) โครงการสินเชื่อชะลอการขายข้าวเปลือกนาปี (มีผู้เข้าร่วมโครงการ จำนวน 309,240 ราย กู้แล้ว 19,746.28 ล้านบาท คิดเป็นข้าวเปลือก 1.968 ล้านตัน)
- 4) โครงการสินเชื่อเพื่อรวบรวมข้าวและสร้างมูลค่าเพิ่มโดยสถาบันเกษตรกร (มีผู้เข้าร่วมโครงการ จำนวน 67 ราย กู้แล้ว 7,899.09 ล้านบาท คิดเป็นข้าวเปลือก 0.785 ล้านตัน)

มาตรการช่วยเหลือต้นทุนการผลิต

- 5) โครงการสนับสนุนค่าบริการจัดการและพัฒนาคุณภาพผลผลิตเกษตรกรผู้ปลูกข้าว ปีการผลิต 2564/65 (ร.ก.ส. โอนเงินชดเชยให้เกษตรกรแล้ว จำนวน 4.675 ล้านครัวเรือน วงเงิน 54,156.01 ล้านบาท)

มาตรการอื่นๆ

- 6) เปิดจุดรับซื้อข้าวเปลือกเหนียว ปี 2564/65 13 จุด พื้นที่ 7 จังหวัด (ณ ร.ค. 64 รับซื้อแล้ว 20,105 ตัน)
- 7) จัดตลาดนัดข้าวเปลือก ปี 2564/65 เป้าหมาย 19 จว. 30 ครั้ง (จัดแล้ว 30 จว. 51 ครั้ง)
- 8) โครงการพาณิชย์ช่วย "หมู-ข้าว" (พ.ย.64 - ก.พ.65) เซลล์แมนจังหวัดจับคู่ผู้ซื้อ - ผู้ขาย ในพื้นที่ ระบายข้าวเปลือกข้าวสาร คุณภาพอาหารสัตว์ของโรงสีสหกรณ์ จำหน่ายให้ผู้เลี้ยงสุกรและโรงงานอาหารสัตว์ เป้าหมายเบื้องต้น 1.5 แสนตัน (จับคู่แล้ว ผู้ซื้อ 22 ราย ผู้ขาย 53 ราย ปริมาณ 284,803 ตัน)
- 9) โครงการพาณิชย์ลดราคา! ช่วยประชาชน LOT 19 "ข้าวถุงราคาประหยัด" (ก.ค.65) จำหน่ายข้าวถุงราคาประหยัดกว่า 228 ยี่ห้อ ปริมาณกว่า 1,500 ตัน ลดสูงสุด 48% จำหน่ายทั่วประเทศกว่า 703 จุด (มี 480 จุด / Outlet ชุมชน 223 จุด)

ราคาข้าวสารส่งออกเฉลี่ยรายเดือน F.O.B.กรุงเทพฯ หน่วย : เหรียญสหรัฐ / ตัน

ชนิดข้าว	ปี	ม.ค.	ก.พ.	มี.ค.	เม.ย.	พ.ค.	มิ.ย.	ก.ค.	ส.ค.	ก.ย.	ต.ค.	พ.ย.	ธ.ค.
หอมมะลิ	2563	1088	1057	1035	1115	1095	1095	1017	990	931	916	893	895
100%	2564	900	891	845	810	785	755	680	666	706	699	667	665
อื่น 2	2565	727	776	780	831	963	908	850	870	879	881	*865	
ข้าวขาว	2563	468	467	509	582	529	536	496	528	523	481	505	539
100%	2564	563	575	542	511	511	482	430	418	415	417	415	415
อื่น 2	2565	442	443	437	446	480	459	430	445	454	445	*457	
ข้าวขาว	2563	451	450	494	566	513	520	480	512	507	465	489	522
100%	2564	545	557	525	495	495	466	414	403	400	401	400	400
อื่น 2	2565	427	427	422	431	465	504	417	431	439	431	*442	
ข้าวเหนียว	2563	451	450	501	566	529	538	500	517	516	477	493	522
100%	2564	545	559	528	496	498	472	428	409	405	406	404	406
อื่น 2	2565	427	426	429	442	480	460	426	440	452	438	*453	

ที่มา: ¹⁾ USDA ณ พฤศจิกายน 2565 ²⁾ สำนักงานเศรษฐกิจการเกษตร ³⁾ การประชุมกำหนดความต่อเนื่องการใช้ข้าว ⁴⁾ กรมส่งเสริมการเกษตร ณ วันที่ 13 พฤศจิกายน 2565 ⁵⁾ กรมศุลกากร ⁶⁾ กรมการค้าต่างประเทศ ⁷⁾ ข้อมูลพยากรณ์ ณ ตุลาคม 2565 โดยสำนักงานเศรษฐกิจการเกษตร ⁸⁾ แผนการผลิตข้าว ปี 2565/66 โดยกรมการข้าว ⁹⁾ หมายเหตุ: ¹⁰⁾ ข้าวอินทรีย์ หมายถึง ข้าว กษ43 ข้าวอินทรีย์ และข้าวสี * ราคา ณ วันที่ 23 พ.ย. 65

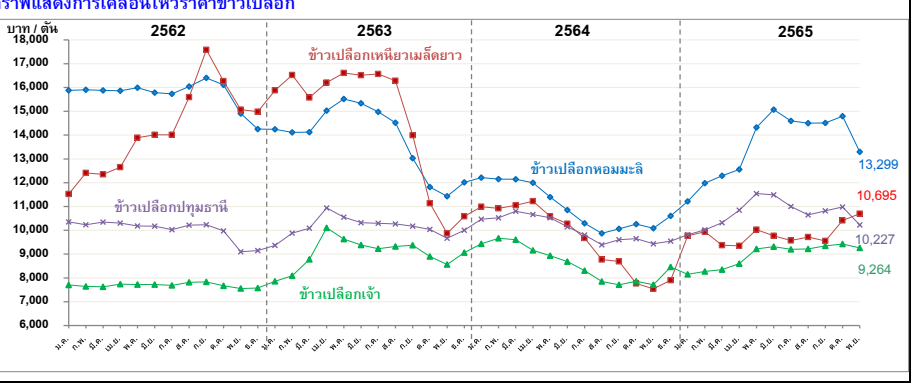

ราคาข้าวเปลือกเฉลี่ยรายเดือน ชนิดข้าวเปลือก	ปี	ม.ค.	ก.พ.	มี.ค.	เม.ย.	พ.ค.	มิ.ย.	ก.ค.	ส.ค.	ก.ย.	ต.ค.	พ.ย.	ธ.ค.	เฉลี่ย	ครั้งก่อน 14 - 18 พ.ย. 65	ครั้งนี้ 21 - 25 พ.ย. 65
ข้าวเปลือกหอมมะลิ (36-42 กรัม)	2561	15,078	16,195	16,271	16,318	16,553	17,076	16,798	16,578	16,379	16,329	16,334	15,846	16,313		
	2562	15,833	15,909	15,878	15,865	15,973	15,869	15,731	16,039	16,401	16,110	14,910	14,257	15,731		
	2563	14,241	14,113	14,121	15,024	15,516	15,334	14,972	14,522	13,029	11,816	11,428	12,016	13,844		
	2564	12,216	12,151	12,149	11,995	11,394	10,852	10,293	9,874	10,059	10,261	10,087	10,603	10,994		
	2565	11,213	11,979	12,292	12,558	14,323	15,067	14,600	14,499	14,507	14,794	* 13,299		13,557	15,500 - 15,700	14,400 - 15,000
ข้าวเปลือกเหนียวเมล็ดยาว	2561	9,184	9,174	9,659	8,767	9,875	9,891	9,810	9,697	9,708	9,641	9,659	10,268	9,611		
	2562	11,524	12,415	12,349	12,649	13,617	14,007	14,014	15,599	17,586	16,265	15,069	14,897	14,166		
	2563	15,881	16,526	15,581	16,208	16,610	16,515	16,565	16,286	13,999	11,140	9,872	10,591	14,648		
	2564	10,992	10,923	11,050	11,225	10,586	10,279	9,677	8,768	8,693	7,767	7,543	8,831	9,694		
	2565	9,773	9,938	9,372	9,351	10,028	9,768	9,574	9,720	9,557	10,414	* 10,695		9,835	9,800 - 11,800	9,900 - 11,900
ข้าวเปลือกเจ้า	2561	7,812	7,866	7,691	8,019	8,162	8,051	7,736	7,771	7,691	7,728	7,713	7,696	7,828		
	2562	7,704	7,646	7,629	7,739	7,714	7,723	7,687	7,818	7,835	7,673	7,555	7,573	7,691		
	2563	7,862	8,092	8,782	10,108	9,631	9,385	9,228	9,318	9,372	8,898	8,564	9,065	9,025		
	2564	9,431	9,666	9,607	9,158	8,937	8,681	8,310	7,853	7,710	7,857	7,710	7,941	8,572		
	2565	8,156	8,271	8,346	8,599	9,218	9,316	9,204	9,217	9,348	9,422	* 9,264		8,942	9,100 - 9,300	9,100 - 9,300
ข้าวเปลือกปทุมธานี	2561	10,247	10,748	10,922	11,493	11,969	11,836	10,206	10,107	9,740	9,595	9,786	10,110	10,563		
	2562	10,351	10,230	10,344	10,301	10,180	10,173	10,027	10,214	10,238	9,972	9,100	9,148	10,023		
	2563	9,366	9,634	10,087	10,942	10,556	10,319	10,296	10,269	10,171	10,036	9,667	10,001	10,112		
	2564	10,466	10,531	10,805	10,667	10,531	10,149	9,804	9,388	9,603	9,649	9,430	9,583	10,051		
	2565	9,815	10,023	10,320	10,844	11,546	11,488	11,001	10,646	10,820	10,985	* 10,227		10,701	10,300 - 10,500	10,300 - 10,700

มันสำปะหลัง

ประจำสัปดาห์ที่ 4 ของเดือนพฤศจิกายน 2565 (21-25 พ.ย. 65)

โลก (FAO)	2560	2561	2562	2563	+/-	(%)
ผลผลิต (ล้านตัน)	285.40	295.51	303.91	307.54	3.63	1.19%
1. อินโดนีเซีย	55.07	55.87	59.41	60.00	0.59	0.99%
2. คองโก	37.70	38.87	40.05	41.01	0.96	2.40%
3. ไทย	30.50	29.37	31.08	29.00	-2.08	-6.69%
4. สาธารณรัฐกินานา	19.01	20.85	19.37	21.81	2.44	12.60%
5. อินโดนีเซีย	19.05	16.12	16.35	18.30	1.95	11.93%
ภูมิภาคอาเซียน (AFSIS)	2563 (62/63)	2564 (63/64)	2565 (64/65)	2566 (65/66)	+/-	(%)
ผลผลิต (ล้านตัน)	77.33	84.98	85.35	87.60	2.25	2.64%
ไทย (สศก.)						
ผลผลิต (ล้านตัน)	28.99	35.09	34.01	34.75	0.74	2.18%
พื้นที่เก็บเกี่ยว (ล้านไร่)	8.92	10.41	9.92	10.11	0.19	1.92%
เกษตรกร (ครัวเรือน)	537,937	587,754	760,228	อยู่ระหว่างประเมิน	N/A	N/A
ผลผลิตเฉลี่ย (ตัน/ไร่)	3,252	3,372	3,427	3,436	9.00	0.26%

ช่วงออกสู่ตลาดมาก ม.ค.-มี.ค. 65 ประมาณ 20.53 ลต. (59%)
 แหล่งผลิตสำคัญ นครราชสีมา 14.41% กำแพงเพชร 7% กาญจนบุรี 5.58% อุบลราชธานี 5.45% ชัยภูมิ 5.21%

ความต้องการใช้	2562	2563	2564	2565	+/-	(%)
สมาคมฯ	40.00	40.00	42.58	42.58	-	-
สัดส่วนในอุตสาหกรรม	แป้งมัน : มันเส้น : เลทานอล = 55.67 : 34.93 : 9.40					
ความต้องการใช้	ส่งออก : ใช้ภายในประเทศ = 74 : 26					
การส่งออก (ตัน)	2562	2563	2564	2565 (ม.ค.-ก.ย.)	+/- ปี 65:64 (ม.ค.-ก.ย.)	
มันเส้น	2,402,842	3,068,802	5,305,046	4,727,602	620,240	15.10%
มันอัดเม็ด	12,328	12,241	22,108	67,953	52,142	329.78%
แป้งดิบ	2,836,747	2,782,215	3,684,136	2,815,860	104,112	3.84%
แป้งแปรรูป	988,712	984,319	1,068,932	827,860	25,220	3.14%
อื่นๆ (สาธู/กากมัน)	306,193	235,268	324,135	257,696	-23,748	-8.44%
รวมผลผลิตกันชน	6,546,822	7,082,845	10,404,357	8,696,971	777,966	9.82%
คิดเป็นหัวมันสด	23,761,982	24,781,555	34,749,227	28,372,878		
ประเทศคู่ค้า	มันเส้น จีน 99.53% อื่นๆ 0.47%					
	แป้งมัน จีน 50% อินโดนีเซีย 10% ญี่ปุ่น 9% ไต้หวัน 7%					
ประเทศคู่แข่ง	เวียดนาม กัมพูชา					

การนำเข้า (ตัน)	2562	2563	2564	2565 (ม.ค.-ก.ย.)	+/- ปี 65:64 (ม.ค.-ก.ย.)	
หัวมันสด	899,594	720,556	437,669	781,386	528,912	209.49%
มันเส้น	1,254,057	2,291,102	2,411,726	2,721,556	706,618	35.07%
- กัมพูชา	854,980	1,396,875	1,094,353	1,346,106	350,145	35.16%
- ลาว	398,524	892,483	1,303,967	1,346,301	340,728	33.88%
- เมียนมาร์	-	-	12,958	29,150	16,192	124.95%
- อื่นๆ	552	1,744	448	-	-448	-100.00%
คิดเป็นหัวมันสด	3,884,250	6,173,379	6,177,577	7,258,690		

สถานการณ์ปัจจุบัน
 ในประเทศ ราคาหัวมันสด จ.นครราชสีมา อยู่ที่ 2.85-3.30 บาท/กก. ราคาทรงตัวกับสัปดาห์ก่อน โดยผลผลิตปี 65/66 ออกสู่ตลาดแล้ว 4.21 ล้านตัน (12.12%)
 ต่างประเทศ มันเส้นแป้งมัน ราคาทรงตัวเท่ากับสัปดาห์ก่อน แต่ปรับตัวสูงขึ้นในรูปของค่าเงินบาท แอลกอฮอล์จีน ปรับตัวเพิ่มขึ้นเล็กน้อย
 ปัจจุบันโรงงานผลิตแอลกอฮอล์จากมันสำปะหลังส่วนใหญ่ได้เปิดดำเนินการแล้ว หลังจากปิดเพื่อปรับปรุงเครื่องจักรในช่วงเดือนสิงหาคม 2565 ที่ผ่านมา
แนวโน้ม ผลผลิตกันชนมันสำปะหลังคาดว่าจะเพียงพอต่อการส่งออก เพื่อนำไปผลิตแอลกอฮอล์ สำหรับอุตสาหกรรมสุชอนามัย สุรา เคมีภัณฑ์ พลังงาน และอุตสาหกรรมอาหารสัตว์ ความขัดแย้ง รัสเซีย-ยูเครน ยังเป็นไปอย่างต่อเนื่อง ส่งผลให้ราคาธัญพืชอยู่ในเกณฑ์สูง

สถานการณ์การผลิต
 ประเมินการผลิตปี 65/66 เพิ่มขึ้นจากปีก่อน เนื่องจากราคาสูง และต้นทุนการเพาะปลูกน้อยกว่าปีก่อน (อายุโรงงานข้าวโพดเลี้ยงสัตว์) พื้นที่ที่ไม่ประสบภัยน้ำท่วมได้รับน้ำเพียงพอ แต่บางพื้นที่ยังประสบกับปัญหาโรคใบด่าง

แนวทางการบริหารจัดการตลาดมันสำปะหลัง ปี 2564/65 (มติ ครม. 25 ต.ค. 64)

- โครงการประกันรายได้เกษตรกรผู้ปลูกมันสำปะหลัง ปี 2564/65**
 ประกันราคาหัวมันสดเฉลี่ย 25% กก.ละ 2.50 บาท ไม่เกินครัวเรือนละ 100 ตัน และไม่ซ้ำแปลง
 ระยะเวลาโครงการ 1 พ.ย. 64 - 31 พ.ค. 66 วงเงินชดเชย 6,811.28 ล้านบาท
ผลดำเนินการ ณ 30 ก.ย.65 ประกาศราคาเกณฑ์กลาง จำนวน 12 งวด - ยังไม่มีการจ่ายชดเชย
- มาตรการชดเชยโครงการประกันรายได้เกษตรกรผู้ปลูกมันสำปะหลัง ปี 2564/65**
 - โครงการเพิ่มประสิทธิภาพการเพาะปลูกมันสำปะหลัง ปี 2564/65**
ผลดำเนินการ ธ.ก.ส. จ่ายเงินกู้แล้ว 2,198 ราย เงินกู้ 375.78 ล้านบาท (78% ของเป้าหมาย 3,000 ราย)
 - โครงการสินเชื่อเพื่อรวบรวมมันสำปะหลังและสร้างมูลค่าเพิ่มโดยสถาบันเกษตรกร ปี 2564/65**
ผลดำเนินการ ธ.ก.ส. จ่ายเงินกู้แล้ว 16 สัญญา เงินกู้ 165.29 ล้านบาท
 คิดเป็นหัวมันสด 0.066 ล้านตัน (39% ของเป้าหมาย 0.20 ล้านตัน)
 - โครงการชดเชยดอกเบี้ยในการเก็บสต็อกมันสำปะหลัง ปี 2564/65**
ผลดำเนินการ อนุมัติผู้เข้าร่วมโครงการฯ จำนวน 110 ราย (นับรายซ้ำ) วงเงินสินเชื่อ 14,991.92 ล้านบาท
 เก็บสต็อกสูงสุดเดือน มี.ค. 65 ปริมาณหัวมันสด 3.10 ล้านตัน (52% ของเป้าหมาย 6 ล้านตัน)
 อยู่ระหว่างขอรับการชดเชยดอกเบี้ย
 - โครงการเพิ่มศักยภาพการแปรรูปมันสำปะหลัง ปี 2564/65**
ผลดำเนินการ สนับสนุนเงินทุน 8.385 ล้านบาท ให้กลุ่มเกษตรกร 238 กลุ่ม ใน 26 จังหวัด
 เครื่องสูบน้ำสำปะหลัง จำนวน 559 เครื่อง (86% ของเป้าหมาย 650 เครื่อง) **ปิดโครงการ 30 ก.ย. 65**
- แนวทางการดำเนินการอื่นในการดูแลรักษาเสถียรภาพราคามันสำปะหลัง (ประกาศ กปร. 1 ก.ค.65)**
 - การแจ้งสต็อก:**
 ให้ผู้ประกอบการรับซื้อหรือจำหน่ายมันเส้น ผู้ประกอบการไม่ว่าจะมีไว้ในฐานะผู้กรรมสิทธิ์หรือแทนผู้อื่น ปริมาณการครอบครองตั้งแต่เดือนละ 15 ตันขึ้นไป จะต้องแจ้งชื่อ ชนิด ราคาซื้อ ราคาจำหน่าย และปริมาณที่มีอยู่ การซื้อ การได้มา การจำหน่าย การใช้ และปริมาณคงเหลือ รวมทั้งสถานที่เก็บและจัดทำบัญชีสินค้า
 - การควบคุมการขนถ่าย:**
 ห้ามมิให้บุคคลใดขนถ่ายมันสำปะหลังหรือมันเส้น ซึ่งมีปริมาณตั้งแต่ 10,000 กก.ขึ้นไป เข้ามาหรือออกจากท้องที่ในพื้นที่ที่ 12 จังหวัด 48 อำเภอ เว้นแต่ได้รับอนุญาตจากประธาน กปร. ระดับจังหวัดหรือผู้แทน
 - การแสดงราคารับซื้อ:**
 ให้ผู้ประกอบการสามวัน โรงแป้ง หรือโรงงานเอทานอล ต้องระบุเปอร์เซ็นต์ที่รับซื้อให้ชัดเจน หากเปอร์เซ็นต์ที่รับซื้อต่ำกว่าที่กำหนดให้ปรับลดราคาซื้อได้ไม่เกิน กก.ละ 0.05 บาท ต่อเปอร์เซ็นต์ที่ลดลงทุก 1% หรือเปอร์เซ็นต์ สูงกว่าที่กำหนดให้ปรับเพิ่มราคาซื้อได้ไม่น้อยกว่า กก.ละ 0.05 บาท ต่อเปอร์เซ็นต์ที่เพิ่มขึ้นทุก 1%
 - กำหนดต้นทุนที่ อนุญาตมันสำปะหลัง เป็นสินค้าควบคุม:**
 มอบหมายให้ กปร. พิจารณาออกประกาศกำหนดมาตรการให้ต้องมี การขออนุญาตขนถ่ายเข้ามาหรือออกจากพื้นที่ ที่มีภาระขาดของไร่วิถีไม่ต่างมันสำปะหลังเพื่อเป็นการป้องกันเหตุยังการแพร่ระบาดมีให้กระจายไปพื้นที่อื่น (ออกประกาศแล้ว 26 จังหวัด ได้แก่ สุรินทร์ นครราชสีมา กาญจนบุรี นครพนม สุโขทัย เพชรบุรี อุบลราชธานี ลำพูน ร้อยเอ็ด ยโสธร ชัยนาท อุทัยธานี กาฬสินธุ์ ลำปาง เพชรบูรณ์ สิงห์บุรี กำแพงเพชร สระแก้ว ราชบุรี บุรีรัมย์ ปราจีนบุรี สกลนคร จันทบุรี อุตรดิตถ์ ระยอง ชัยภูมิ)

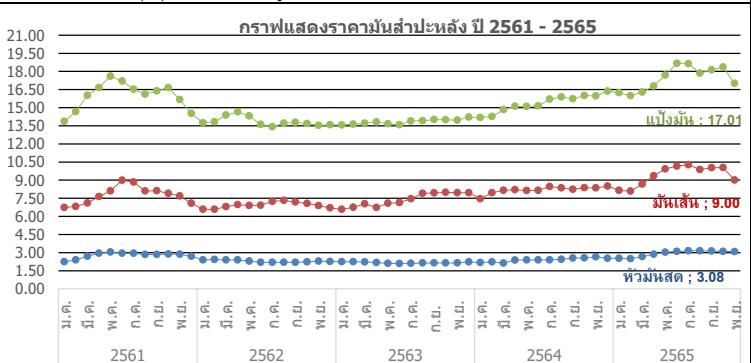

ราคาเฉลี่ยรายเดือน	ปี	ม.ค.	ก.พ.	มี.ค.	เม.ย.	พ.ค.	มิ.ย.	ก.ค.	ส.ค.	ก.ย.	ต.ค.	พ.ย.	ธ.ค.	เฉลี่ย	
เกษตรกรขายได้	- สศก. 1/	2561	2.01	2.12	2.36	2.51	2.55	2.47	2.38	2.38	2.43	2.55	2.47	2.32	2.38
	2562	2.23	2.16	2.17	2.13	1.93	1.67	1.65	1.65	1.71	1.65	1.70	1.87	1.98	1.90
	2563	1.95	1.92	1.90	1.74	1.67	1.63	1.64	1.71	1.76	1.74	1.82	2.04	1.79	1.79
	2564	2.03	2.07	2.13	2.08	1.92	1.91	1.96	2.02	2.11	2.09	2.18	2.27	2.06	2.06
	2565	2.29	2.30	2.30	2.40	2.51	2.56	2.71	2.71	2.68	2.60	2.57	2.57	2.51	2.51
- จ.นครราชสีมา 2/	2561	2.24	2.40	2.70	2.94	3.04	2.95	2.85	2.85	2.85	2.88	2.86	2.70	2.77	2.77
	2562	2.53	2.42	2.40	2.39	2.29	2.20	2.20	2.20	2.24	2.24	2.29	2.26	2.30	2.30
	2563	2.25	2.24	2.22	2.17	2.11	2.10	2.11	2.15	2.15	2.14	2.14	2.23	2.17	2.17
	2564	2.17	2.22	2.25	2.38	2.40	2.40	2.40	2.44	2.55	2.57	2.57	2.54	2.41	2.41
	2565	2.53	2.54	2.67	2.86	3.03	3.10	3.15	3.15	3.13	3.10	3.08	2.94	2.94	2.94
ราคาส่งออก F.O.B.	- มันเส้น 3/	2561	6.73	6.82	7.10	7.63	8.10	8.49	8.48	7.73	7.82	7.90	7.69	7.08	7.63
	2562	6.72	6.58	6.82	6.98	6.92	6.92	7.24	7.31	7.16	7.07	6.88	6.69	6.94	
	2563	6.61	6.76	7.03	6.76	7.08	7.14	7.46	7.91	7.94	7.99	7.96	7.95	7.38	
	2564	7.46	7.95	8.15	8.20	8.14	8.16	8.47	8.35	8.24	8.38	8.35	8.50	8.20	
	2565	8.14	8.09	8.67	9.36	9.92	10.16	10.28	9.87	10.02	10.04	9.00	9.41	9.41	
- แป้งมัน 4/	2561	13.86	14.67	16.02	16.65	17.39	17.06	16.42	15.94	16.27	16.66	15.67	14.51	15.93	
2562	14.06	13.88	14.39	14.65	14.26	13.61	13.44	13.70	13.74	13.67	13.53	13.57	13.88		
2563	13.56	13.63	13.72	13.79	13.67	13.59	13.90	13.92	14.02	14.00	13.93	14.22	13.83		
2564	14.18	14.27	14.83	15.12	15.10	15.15	15.71	15.88	15.74	16.01	15.97	16.37	15.36		
2565	16.20	15.98	16.28	16.78	17.69	18.68	18.64	17.85	18.13	18.35	17.01	17.41	17.42		

หมายเหตุ : 1/ หัวมันสดละจาก สศก. 2/ หัวมันสดเฉลี่ย 25% จาก พ.ค. 3/สมาคมการค้ามัน และสมาคมโรงงานผลิตมัน 4/ สมาคมแป้งมันสำปะหลังไทย กรมการค้าภายใน กระทรวงพาณิชย์

ข่าวโพเดิลี่งส์ตว์

ประจำสัปดาห์ที่ 4 เดือนพฤศจิกายน 2565 (21 - 25 พ.ย.)

ผลผลิต (ล้านตัน)	ปี 62/63	ปี 63/64	ปี 64/65	ปี 65/66 (ท.ค. 65)	+ - %
โลก (USDA)	1,122.76	1,129.33	1,217.30	1,168.74	-3.99
1. สหรัฐฯ	345.96	358.45	382.89	352.95	-7.82
2. จีน	260.78	260.67	272.55	274.00	0.53
3. บราซิล	102.00	87.00	116.00	126.00	8.62
4. สหภาพยุโรป*	66.74	67.44	70.98	56.20	-20.82
5. อาร์เจนตินา	51.00	52.00	51.50	55.00	6.80

*สหภาพยุโรป : ฝรั่งเศส (20%) โรมาเนีย (16%) โปแลนด์ (12%) ฮังการี (10%) อิตาลี (8%)

ผลผลิต (ล้านตัน)	ปี 62/63	ปี 63/64	ปี 64/65	ปี 65/66 (ท.ค. 65)	+ - %
ไทย	4.535	4.995	4.949	4.953	0.08
มูลค่าผลผลิต (ล้านบาท)	31,869.71	44,800.99	41,628.04	41,033.54	-1.43
จำนวนคว่ำเรือ	456,636	463,857	452,000	452,000	-
พื้นที่เพาะปลูก (ล้านไร่)	7.02	7.09	6.86	6.81	-0.73
ผลผลิตเฉลี่ยไร่ (กก.)	695	713	731	735	0.55

ช่วงออกสู่ตลาดมาก ผลผลิตออกมากช่วงเดือน ก.ย.-ธ.ค. 65 ประมาณ 4.06 ลต. (82.14%)

แหล่งผลิตสำคัญ 10 จังหวัด เพชรบูรณ์ 12.47% นครราชสีมา 9.59% น่าน 8.40% ตาก 8.03%

นครสวรรค์ 6.54% ลพบุรี 5.54% เลย 5.23% เชียงใหม่ 3.93% เชียงราย 3.90%แพร่ 3.84%

	ปี 62/63	ปี 63/64	ปี 64/65	ปี 65/66 (ท.ค. 65)	+ - %
การใช้ - โลก	1,137.96	1,144.00	1,203.08	1,174.55	-2.37
- สหภาพยุโรป	8.51	8.34	8.57	7.98	-6.88
สต็อก - โลก	307.45	292.78	307.01	301.19	-1.90

สาเหตุที่ความต้องการใช้ลดลงจากปีก่อน เนื่องจากปริมาณประชากรสัตว์ที่บริโภคอาหารสัตว์ที่มีส่วนผสมของข้าวโพดฯ ลดลง เช่น หมูขุน, ไก่เนื้อ

นำเข้า-ส่งออก (ตัน)	ปี 2561	ปี 2562	ปี 2563	ปี 2564	ปี 2565 (ม.ค.-ก.ย.)
นำเข้า	153,663	681,459	1,587,753	1,834,021	1,475,696
- เมียนมาร์	-	588,515	1,408,299	1,796,002	1,375,593
- ลาว	57,884	46,668	33,152	17,265	19,143
- กัมพูชา	95,779	46,276	146,193	5,665	29,281
- อินเดีย	-	-	-	-	51,770
- ปากีสถาน	-	-	-	-	509
ส่งออก	82,428	1,788	631	26,479	947

ประเทศคู่ค้า - นำเข้า พม่า 93 % อินเดีย 3.47 % กัมพูชา 1.98 % ลาว 1.30 %

ประเทศคู่แข่ง - ลาว ไต้หวัน อินโดนีเซีย

1. สถานการณ์โลก
USDA คาดการณ์ผลผลิต ปี 2565/66 (ท.ค. 65) ลดลงจากปีก่อน 3.99% ความต้องการใช้ลดลง 2.37% สต็อกลดลงจากปีก่อน 1.90% เนื่องจากสภาพอากาศในพื้นที่ตอนกลางของสหรัฐอเมริกาและยุโรปแห้งแล้ง ยืดเยื้อซึ่งไม่เอื้ออำนวยต่อการเพาะปลูก ส่งผลให้ปริมาณผลผลิตลดลง

2. สถานการณ์ซื้อขายล่วงหน้าตลาดชิคาโก
สัญญาซื้อขายข้าวโพดปรับตัวสูงขึ้นจากสัปดาห์ก่อน เนื่องจากปรับตัวสูงขึ้นในรอบของ ค่าเงินบาท ประกอบกับได้รับแรงหนุนจากการที่นักลงทุนอุปสงค์ทั่วโลกในช่วงปลายปี

3. สถานการณ์ในประเทศ
สำนักงานเศรษฐกิจการเกษตร (สศก.) พยากรณ์ผลผลิต ปี 2565/66 (ท.ค. 65) ที่ 4.953 ลต. เพิ่มขึ้น 0.004 ลต. (0.08%) เมื่อเทียบกับปีก่อน (4.949 ลต.) ผลผลิตออกมากช่วงเดือน ก.ย. - ธ.ค. 65 ประมาณ 4.06 ลต. (82.14%)

ราคาข้าวโพดเมล็ด ความชื้น 14.5% จ.เพชรบูรณ์ สัปดาห์นี้อยู่ที่ 11.50-11.90 บาท/กก. ราคาปรับตัวสูงขึ้นเมื่อเทียบกับสัปดาห์ก่อน เนื่องจากผู้ค้าท้องถิ่นในพื้นที่ปรับราคาปรับขึ้นตามความต้องการใช้ ขณะนี้ผลผลิตออกสู่ตลาดแล้ว 2.62 ลต. (59.52%) (ณ 25 พ.ย. 65)

ราคา (บาท/กก.)	ม.ค.	ก.พ.	มี.ค.	เม.ย.	พ.ค.	มิ.ย.	ก.ค.	ส.ค.	ก.ย.	ต.ค.	พ.ย.	ธ.ค.	เฉลี่ย
เกษตรกรขายได้ (สศก.) ความชื้น 14.5%	ปี 2561: 8.06	8.24	8.30	8.48	8.48	8.63	7.17	6.77	6.56	7.22	8.33	8.78	7.92
จ.เพชรบูรณ์เมล็ด ความชื้น 14.5%	ปี 2561: 8.77	8.90	9.23	9.60	9.60	9.60	8.75	7.83	8.00	8.78	9.24	9.33	8.97
จ.เพชรบูรณ์เมล็ด ความชื้น 30%	ปี 2561: 6.77	6.90	7.23	7.60	7.60	7.60	6.93	5.83	6.02	6.82	7.24	7.33	6.99
โรงงานอาหารสัตว์รับซื้อ กทม. ความชื้น 14.5%	ปี 2561: 9.57	9.71	10.29	10.50	10.38	10.40	9.33	8.58	8.65	9.61	10.10	10.02	9.76
ซื้อขายล่วงหน้าตลาดชิคาโก	ปี 2561: 4.43	4.53	4.68	4.75	5.01	4.66	4.56	4.66	4.52	4.74	4.75	4.85	4.68

1. การบริหารจัดการข้าวโพดเลี้ยงสัตว์
กรม. มีมติเมื่อวันที่ 25 ต.ค. 64 อนุมัติให้หลักการโครงการประกันรายได้เกษตรกรผู้ปลูกข้าวโพดเลี้ยงสัตว์ ปี 2564/65 ชนิดเมล็ดความชื้น 14.5% กก.ละ 8.50 บาท คว่ำเรือและไม่เกิน 30 ไร่ (ไม่ซ้ำแปลง) ระยะเวลาโครงการ 1 พ.ย. 64 - 30 เม.ย. 66 ช่วงเพาะปลูกตั้งแต่วันที่ 1 มิ.ย. 64 - 31 พ.ค. 65 วงเงิน 1,863.51 ล้านบาท

ผลดำเนินการ (ณ ก.ย.65) ประกาศเกณฑ์กลาง ครบถ้วนแล้ว 12 วงค. ไม่มีการจ่ายชดเชย

2. มาตรการดูधानโครงการประกันรายได้เกษตรกรผู้ปลูกข้าวโพดเลี้ยงสัตว์ ปี 2564/65
2.1 โครงการสินเชื่อเพื่อรวบรวมข้าวโพดเลี้ยงสัตว์และสร้างมูลค่าเพิ่มโดยสถาบันเกษตรกร ปี 2564/65
ผลการดำเนินงาน สิ้นสุดการจ่ายเงินกู้ 31 พ.ค. 65 มีสถาบันเกษตรกรเข้าร่วมโครงการ 6 ราย รวมวงเงินกู้ 49.10 ลบ.

2.2 โครงการชดเชยดอกเบี้ยในการเก็บสต็อกข้าวโพดเลี้ยงสัตว์ ปีการผลิต 2564/65
ผลการดำเนินงาน จ่ายชดเชยดอกเบี้ยให้ผู้ประกอบการ 23 ราย ใน 11 จังหวัด มูลค่าชดเชยดอกเบี้ยทั้งสิ้น 7,162,973.73 บาท สิ้นสุดเมื่อ 30 ก.ย.65

2.3 มาตรการบริหารอื่นๆ 1) การบริหารจัดการการนำเข้าข้าวโพดฯ และวัตถุดิบทดแทน 2) การดูแลความเป็นธรรมในการซื้อขายข้าวโพดฯ 3) การดูแลความสมดุลโดยแจ้งปริมาณการครอบครอง การนำเข้า สถานที่เก็บและการตรวจสอบสต็อก

3. มาตรการนำเข้าข้าวโพดเลี้ยงสัตว์ มติ กรม. (6 ต.ค. 63) เห็นชอบการนำเข้าปี 2564-2566
3.1 ความตกลงเขตการค้าเสรีอาเซียน (AFTA) ภาษี 0% มาตรการบริหารการนำเข้า
1) ออสนำเข้าได้ตลอดปี ให้จัดท่าแถมเร่งจัดซื้อให้สอดคล้องกับการผลิต การตลาด ราคาและการใช้พื้นที่ผ่านมา ยก. นานาพรรณ นำเข้าผ่าน ออสน. ดังนี้ ปี 2556 จำนวน 6,000 ตัน, ปี 2557 จำนวน 5,831 ตัน และปี 2558 จำนวน 3,900 ตัน
2) ผู้นำเข้าทั่วไป ระหว่าง 1 กพ.-31 สค.แต่ละปี ปฏิบัติตาม พรบ.ควบคุมอาหารสัตว์ พ.ศ.2558
3.2 ความตกลงองค์การการค้าโลก (WTO) ภาษีในโควตา 20% ปริมาณ 54,700 ตัน ให้ ออสน. นำเข้าแต่เพียงผู้เดียวและไม่จำกัดช่วงเวลา
นำเข้า ภาษีนอกโควตา 73% ค่าธรรมเนียมพิเศษ 180 บาท/ตัน ผู้นำเข้าทั่วไปนำเข้าไม่จำกัดปริมาณและช่วงเวลา ได้แก่ ลาว เมียนมาร์ และกัมพูชา มีการนำเข้าช่วงเวลา (ก.ย. - ม.ค.) ดังนี้ ปี 2558 จำนวน 580 ตัน, ปี 2562 จำนวน 1,651.50 ตัน และปี 2563 จำนวน 30.00 ตัน
3.3 ความตกลงหุ้นส่วนเศรษฐกิจที่ลัดชิดกันยิ่งขึ้น ไทย-นิวซีแลนด์ (TNZCEP) ภาษี 0% ไม่กำหนดปริมาณ ไม่ต้องขออนุญาต ไม่ต้องจัดระเบียบนำเข้า
3.4 ความตกลงการค้าเสรี ไทย-ออสเตรเลีย (TAFTA) ภาษีในโควตา 0% ไม่กำหนดปริมาณ มีหนังสือรับรองแสดงสิทธิในการยกเว้นภาษีทั้งหมดหรือบางส่วน ประกอบการนำเข้า ภาษีนอกโควตา 65.70% ไม่จำกัดปริมาณ
3.5 การนำเข้าภายใต้ความตกลงหุ้นส่วนเศรษฐกิจไทย-ญี่ปุ่น (JTEPA) ความตกลงหุ้นส่วนเศรษฐกิจอาเซียน-ญี่ปุ่น (AJCEP) ความตกลงการค้าเสรีอาเซียน-เกาหลี (AKFTA) ความตกลงเขตการค้าเสรีไทย-ชิลี (TCFTA)
- ภาษีในโควตา 0% ปริมาณตาม WTO (54,700 ตัน)
- ภาษีนอกโควตา 73% ค่าธรรมเนียม 180 บาท/ตัน
3.6 การนำเข้าจากประเทศนอกความตกลง ภาษี 2.75 บาท/กก. และค่าธรรมเนียมพิเศษ 1,000 บาท/ตัน

หมายเหตุ : TNZEP/TAFTA/JTEPA/AJCEP/AKFTA/TCFTA ไม่มีข้อมูลการนำเข้า

4. การผ่อนปรนมาตรการการนำเข้า มติ กรม. เมื่อวันที่ 3 พ.ค. 65 จากเดิม ให้ ออสน. เป็นผู้นำเข้าเพียงผู้เดียว เป็นให้ ออสน. และผู้นำเข้าทั่วไปเป็นผู้นำเข้าได้ระหว่าง พ.ค. - ก.ค. 65 ในอัตราภาษีร้อยละ 0 ปริมาณ 0.60 ล้านตัน (หรือ ร้อยละ 50 ของความต้องการใช้ข้าวโพดเลี้ยงสัตว์และวัตถุดิบทดแทน) ปริมาณรวมทั้งสิ้น 1.2 ลต.

ผลการดำเนินงาน (ณ ส.ค.65) สิ้นสุดโครงการแล้วเมื่อ 31 ก.ค. 65 มีการนำเข้าช่วงของทาง ตั้งแต่ 1 เม.ย. - 31 ก.ค.ปริมาณ 1.04 ล้านตัน (87%) ของปริมาณเป้าหมาย 1.20 ล้านตัน

5. มาตรการส่งออก เป็นสินค้ามาตรฐาน ผู้ส่งออกต้องจดทะเบียนเป็นผู้ส่งออกซึ่งสินค้ามาตรฐาน และมี หนังสือรับรองมาตรฐานประกอบพิธีตรวจปล่อยหากส่งออกท่าเรือกรุงเทพ หล่มนงษ์และมาบตาพุด



ราคา (บาท/กก.)	ม.ค.	ก.พ.	มี.ค.	เม.ย.	พ.ค.	มิ.ย.	ก.ค.	ส.ค.	ก.ย.	ต.ค.	พ.ย.	ธ.ค.	เฉลี่ย
เกษตรกรขายได้ (สศก.) ความชื้น 14.5%	ปี 2561: 8.06	8.24	8.30	8.48	8.48	8.63	7.17	6.77	6.56	7.22	8.33	8.78	7.92
จ.เพชรบูรณ์เมล็ด ความชื้น 14.5%	ปี 2561: 8.77	8.90	9.23	9.60	9.60	9.60	8.75	7.83	8.00	8.78	9.24	9.33	8.97
จ.เพชรบูรณ์เมล็ด ความชื้น 30%	ปี 2561: 6.77	6.90	7.23	7.60	7.60	7.60	6.93	5.83	6.02	6.82	7.24	7.33	6.99
โรงงานอาหารสัตว์รับซื้อ กทม. ความชื้น 14.5%	ปี 2561: 9.57	9.71	10.29	10.50	10.38	10.40	9.33	8.58	8.65	9.61	10.10	10.02	9.76
ซื้อขายล่วงหน้าตลาดชิคาโก	ปี 2561: 4.43	4.53	4.68	4.75	5.01	4.66	4.56	4.66	4.52	4.74	4.75	4.85	4.68

ปาล์มน้ำมัน

ประจำสัปดาห์ที่ 4 ของเดือนพฤศจิกายน 2565 (วันที่ 21 - 25 พ.ย. 65)

<p>สถานการณ์ โลก : USDA (พ.ย.65)</p> <ul style="list-style-type: none"> • น้ำมันพืช (ล้านตัน) 207.29 206.50 211.01 218.91 3.74 • น้ำมันปาล์ม (ล้านตัน) - การผลิต 73.13 73.17 76.12 78.22 2.75 - การใช้ 71.10 73.46 73.74 76.74 4.07 - สต็อก 15.60 14.67 15.87 16.95 6.81 <p>> แหล่งผลิตสำคัญ : อินโดนีเซีย (58.74%), มาเลเซีย (23.75%), ไทย (4.12%), อื่น ๆ (12.20%)</p>	<p>ปี 62/63 ปี 63/64 ปี 64/65 ปี 65/66 % Δ</p>
<p>สถานการณ์ ไทย : สศก. (ต.ค.65)</p> <ul style="list-style-type: none"> • ผลปาล์ม (ล้านตัน) 16.408 15.657 16.904 17.759 5.06 • CPO (ล้านตัน) 2.954 2.818 3.043 3.197 5.06 (CPO ตามแจ้ง กกร. : ล้านตัน) 3.034 2.652 2.963 • มูลค่าผลผลิตผลปาล์ม (ล้านบาท) 50,046 74,839 116,638 <ul style="list-style-type: none"> • คริวเรือนเกษตรกร (สศก.) 347,636 387,134 • เนื้อที่ให้ผล (ล้านไร่) 5.663 5.871 6.051 6.150 • ผลผลิตเฉลี่ย (กก./ไร่) 2,897 2,763 2,794 2,887 • สต็อก CPO (ล้านตัน) แจ้ง กกร. 0.319 0.298 0.173 <p>• แหล่งผลิต : ได้ 91% (สฎ. 24% กบ. 22% ขพ. 19%) กลาง 7% และเหนือ+ตะวันออกเฉียงเหนือ 2%</p>	<p>ปี 62 ปี 63 ปี 64 ปี 65 % Δ</p>
<p>กรมศุลกากร (ตัน)</p> <ul style="list-style-type: none"> • ส่งออก - น้ำมันดิบ (1511.10) 217,248 177,184 563,196 616,365 • ส่งออก - น้ำมันบริสุทธิ์ (1511.90) 51,436 42,300 60,349 74,915 • นำเข้า รวม ดิบ และบริสุทธิ์ 4,509 3,111 458 529 • จับกุมลักลอบน้ำมันปาล์ม 54.96 27.42 19.97 9.30 	
<p>หมายเหตุ</p> <ul style="list-style-type: none"> - ปี 64 ส่งออกน้ำมันปาล์มดิบ : อินเดีย (94%), เคนยา (6%) ส่งออกน้ำมันปาล์มบริสุทธิ์ : เมียนมา (55%), อินเดีย (28%), กัมพูชา (6%), อื่น ๆ (11%) - ปี 64 นำเข้าน้ำมันปาล์มดิบ : ไม่มีการนำเข้า นำเข้าน้ำมันปาล์มบริสุทธิ์ : มาเลเซีย (71%), อินโดนีเซีย (23%), อื่น ๆ (6%) 	

◆ คณะกรรมการที่เกี่ยวข้อง

- คณะกรรมการนโยบายปาล์มน้ำมันแห่งชาติ (กนป.) : ร.นมรม. (พลเอก ประวิตร วงษ์สุวรรณ) เป็นประธาน และ รวพ.พณ. เป็นรองประธาน
- คณะอนุกรรมการเพื่อการบริหารจัดการปาล์มน้ำมันและน้ำมันปาล์มด้านการตลาด : รวพ.พณ. เป็นประธาน และ อธิบดี คน. เป็นเลขานุการ
- คณะอนุกรรมการบริหารโครงการประกันรายได้เกษตรกรชาวสวนปาล์มน้ำมัน ปี 2565 : อธิบดี คน. เป็นประธานและ ผอ.กษ.1 เป็นเลขานุการ
- คณะอนุกรรมการบริหารจัดการสมมูลน้ำมันปาล์ม : อธิบดี คน. เป็นประธานและ ผอ.กษ.1 เป็นเลขานุการ

◆ ความเคลื่อนไหวของราคา (บาท/กก.)

	15 พ.ย. 65	25 พ.ย. 65	
• ผลปาล์ม (น้ำมัน 18%)	6.00 - 6.80	5.30 - 6.10	↓
• น้ำมันปาล์มดิบ กทม.	34.75 - 35.25	33.00 - 33.50	↓
• น้ำมันปาล์มดิบ มาเลเซีย	30.73	32.65	↑ (24 พ.ย. 65)

- ในประเทศ : ราคาน้ำมันปาล์มดิบปรับลดลงระดับหนึ่ง เป็นผลจากปริมาณสต็อกน้ำมันปาล์มดิบในช่วงเดือนที่ผ่านมาอยู่ในระดับสูงกว่า 300,000 ตัน อีกทั้งประเทศจีนซึ่งเป็นผู้นำเข้ารายใหญ่มีความต้องการใช้ลดลงจากปัญหาการแพร่ระบาดของเชื้อโควิด-19 ระลอกใหม่ ด้านราคาผลปาล์มปรับลดลงไปในทิศทางเดียวกัน เนื่องจากแหล่งผลิตสำคัญยังคงประสบปัญหาฝนตกชุก ส่งผลต่อคุณภาพผลปาล์ม

- สต็อก ณ ก.ย. 65 ตามแบบแจ้งตามประกาศ กกร. = 0.342 ล้านตัน หรือเพิ่มขึ้นร้อยละ 26.20 จากเดือน ส.ค.65 (0.271 ล้านตัน) และจากการตรวจสอบของคณะทำงาน ระดับจังหวัด 14 - 16 พ.ย.65 ปริมาณสต็อกอยู่ที่ 0.317 ล้านตัน สูงขึ้นจากสัปดาห์ก่อนที่ปริมาณ 0.314 ล้านตัน หรือเพิ่มขึ้นร้อยละ 0.96

- แนวโน้ม ผลผลิตจะมีปริมาณลดลงระดับหนึ่ง โดยในช่วงเดือน พ.ย. - ธ.ค.65 จะอยู่ที่ 1.38 ล้านตัน และ 0.999 ล้านตัน ตามลำดับ ขณะที่ความต้องการใช้ในประเทศมีอย่างต่อเนื่อง ทั้งภาคการบริโภคอุตสาหกรรม และพลังงาน ทำให้ราคาผลปาล์มและน้ำมันปาล์มดิบมีแนวโน้มเคลื่อนไหวอยู่ในเกณฑ์ดีต่อเนื่อง

◆ มาตรการกฎหมาย (กกร.) : คน.

1. ปิดป้ายแสดงราคารับซื้อผลปาล์มตั้งแต่ 18% ขึ้นไป และห้ามปิดป้ายแสดงราคารับซื้อผลปาล์มร่วง
2. แจ้งปริมาณ สถานที่เก็บ และจัดทำบัญชีทุกวันสิ้นเดือน
3. ขออนุญาตขนย้าย CPO ตั้งแต่ 25 กก. ขึ้นไป

◆ มาตรฐานโรงงานสกัดน้ำมันปาล์ม : อก.ออกประกาศฯ (9 เม.ย. 62) กำหนดอัตราน้ำมันขั้นต่ำที่โรงสกัดฯ ต้องผลิตได้ (โรงเอ ไม่ต่ำกว่า 18% โรงบี ไม่ต่ำกว่า 30%) มีผลบังคับใช้ 22 มิ.ย. 62

◆ โครงการประกันรายได้เกษตรกรชาวสวนปาล์มน้ำมัน

- เกษตรกรที่ขึ้นทะเบียนกับ กสก. ไม่เกินครัวเรือนละ 25 ไร่ ต้นปาล์มให้ผลผลิตแล้วอายุ ≥ 3ปี
- ราคาเป้าหมาย ผลปาล์ม (18%) กก.ละ 4 บาท
- จ่ายเงินชดเชย = ราคาเป้าหมาย - ราคาตลาดอ้างอิง

ปี 62 - 63 (ต.ค.62 - ธ.ค.63) ชดเชยให้เกษตรกร จำนวน 378,892 ครัวเรือน วงเงิน 7,221.21 ล้านบาท

ปี 64 - 65 (ม.ค.64 - ส.ค.65) ราคาตลาดอ้างอิงอยู่สูงกว่าราคาเป้าหมายที่ กก.ละ 4 บาท จึงยังไม่มีเงินจ่าย

ปี 65 - 66 (ก.ย.65 - ส.ค.65) อยู่ระหว่างนำเสนอ กรม.

◆ มาตรการคู่ขนาน

- การปรับสมมูลน้ำมันปาล์มในประเทศ
- กนป. แต่งตั้งคณะอนุกรรมการบริหารจัดการสมมูลน้ำมันปาล์ม (7 มิ.ย.65) และคณะอนุกรรมการ มีมติให้ใช้มาตรการปรับลดสัดส่วนผสมไบโอดีเซลในน้ำมันดีเซลเป็นลำดับแรก และกำหนดปริมาณสต็อก cpo เผื่อสำรองไว้ 200,000 ตัน /เดือน สำหรับปริมาณการสต็อกคงเหลือเดือน ก.ย. 65 อยู่ที่ 260,922 ตัน
- คณะอนุกรรมการบริหารจัดการสมมูลน้ำมันปาล์ม แต่งตั้งคณะทำงานพิจารณาแนวทางกำกับดูแลและส่งเสริมปาล์มน้ำมันคุณภาพด้านการตลาด (22 มิ.ย.65) และคณะทำงานฯ มีมติ (5 ก.ค.65) และให้หน่วยงานที่เกี่ยวข้องใช้มาตรการทางกฎหมายตั้งแต่นำทางถึงปลายทาง และ เห็นชอบในหลักการของการจัดทำเกณฑ์การกำหนดเกรดคุณภาพทะลายน้ำมันปาล์ม และมอบฝ่ายเลขาร่วมกับหน่วยงานที่เกี่ยวข้องนำร่างแบบประเมินไปทดสอบในแหล่งผลิตสำคัญ
- มติ กบง. (27 ก.ย.65) ปรับสัดส่วนการผสมไบโอดีเซลในน้ำมันดีเซลหมุนเร็ว ให้ขั้นต่ำของ ปี 7, ปี 10, ปี 20 ที่ร้อยละ 6.6 (10 ต.ค. - 31 ธ.ค. 65) เพื่อเป็นกลไกในการช่วยดูดซับปริมาณสต็อกน้ำมันปาล์มดิบในประเทศที่มีแนวโน้มสูงขึ้น
- โครงการผลักดันการส่งออกน้ำมันปาล์มเพื่อลดผลผลิตส่วนเกิน

ปี 64 (ต.ค.63 - ก.ย. 64) สนับสนุนการบริหารจัดการส่งออกน้ำมันปาล์ม กก.ละ 2 บาท ให้ผู้ส่งออก 9 ราย ปริมาณที่ 142,816.1430 ตัน วงเงิน 285.6323 ล้านบาท คิดเป็นร้อยละ 47.61 ของงบประมาณดำเนินการ

ปี 65 (5 ก.ค. -30 ก.ย.65) 1.สต็อกน้ำมันปาล์มต่ำกว่าสต็อกเป้าหมายที่ 300,000ตัน จึงไม่มีการจ่ายเงิน 2. ขยายระยะเวลาส่งออกตามโครงการฯ จากสิ้นสุด ก.ย.65 เป็น ธ.ค.65 (อยู่ระหว่างเสนอ กรม.)

ปี 66 (เป้าหมาย 150,000 ตัน) : อยู่ระหว่างนำเสนอ กรม. โดยมีเงื่อนไข 1. ส่งออกเฉพาะน้ำมันปาล์มดิบ 2. สต็อกน้ำมันปาล์มดิบในประเทศสูงกว่า 250,000 ตัน 3. ราคาน้ำมันปาล์มดิบในประเทศสูงกว่าราคาตลาดโลก

- การบริหารจัดการปริมาณน้ำมันปาล์มทั้งระบบ กรม. มีมติ (11 ก.พ. 63) เห็นชอบดำเนินการโครงการติดตั้งเครื่องวัดปริมาณน้ำมันปาล์มดิบเพื่อบริหารจัดการและควบคุมสต็อก งบประมาณ 372.512 ล้านบาท โดยให้ พณ. (คน.) ติดตั้งเครื่องวัดปริมาณ CPO ที่ถังเก็บของผู้ประกอบการ
- ความคืบหน้า : อยู่ระหว่างตรวจรับ
- การบริหารการนำเข้าโดย (1) กำหนดด้านศุลกากร (การนำเข้าปกติ) : นำเข้าได้เฉพาะผ่านมาตพุด กรุงเทพฯ และแหลมฉบัง (2) กำหนดด่านนำเข้า : นำผ่านด่านทางที่ด่านกรุงเทพเพียงด่านเดียว ผ่านปลายทาง กำหนดไว้ 3 ด่าน ได้แก่ ด่านจันทบุรี (ไปกัมพูชา) ด่านหนองคาย (ไป สปป.ลาว) และด่านแม่สอด (ไปเมียนมา)
- มติ กนป. (4 ก.พ. 65) เห็นชอบหลักการทบทวนมาตรการนำผ่านน้ำมันปาล์มบริสุทธิ์ตามค่าของ สปป.ลาว จากมาเลเซียผ่านด่านสะเดา จังหวัดสงขลา ไม่เกิน 5,000 ตัน /ปี
- การขอและการออกหนังสือรับรองการนำผ่านสินค้าน้ำมันปาล์มและแฟรกชันของน้ำมันปาล์มไปยัง สปป.ลาว ต้องปฏิบัติตามประกาศ พณ. เรื่อง กำหนดให้นำน้ำมันปาล์มและแฟรกชันของน้ำมันปาล์ม และน้ำมันเนื้อในเมล็ดปาล์มเป็นสินค้าที่ต้องปฏิบัติตามมาตรการจัดระเบียบในการนำเข้าและนำผ่าน (ฉบับที่ 2) พ.ศ. 2565 และระเบียบกระทรวงพาณิชย์ว่าด้วยการออกหนังสือรับรองฯ พ.ศ. 2565 (บังคับใช้ 22 ต.ค.65)

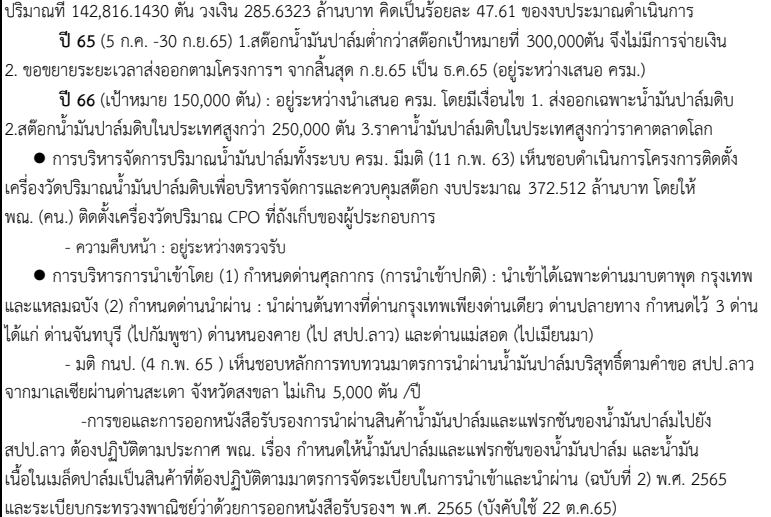

ราคา (บาท/กก.)	ม.ค.	ก.พ.	มี.ค.	เม.ย.	พ.ค.	มิ.ย.	ก.ค.	ส.ค.	ก.ย.	ต.ค.	พ.ย.	ธ.ค.	เฉลี่ย
ผลปาล์มทะลายน (18%) ณ โรงสกัด													
ปี 2563	6.93	5.74	4.59	3.18	3.14	3.20	3.31	3.58	4.31	5.39	6.94	7.06	4.78
ปี 2564	6.91	6.85	5.79	5.04	5.70	5.92	6.43	6.79	7.28	8.35	8.75	8.97	6.90
ปี 2565	10.49	8.50	9.74	10.22	9.92	9.17	7.09	6.49	5.58	5.58	5.70	(25 พ.ย. 65)	8.04
น้ำมันปาล์มดิบ กทม.													
ปี 2563	37.56	34.75	29.41	23.35	21.17	21.47	19.34	19.80	23.43	29.90	38.24	38.76	28.10
ปี 2564	39.13	39.18	34.62	32.07	36.02	33.00	34.13	36.36	37.58	42.18	44.90	46.76	37.99
ปี 2565	54.27	48.75	53.36	54.79	56.53	51.58	39.27	34.72	32.01	31.35	33.25	(25 พ.ย. 65)	44.53
น้ำมันปาล์มดิบ มาเลเซีย													
ปี 2563	22.61	20.64	18.25	17.39	16.04	18.07	19.54	21.42	22.54	24.87	26.03	27.77	21.26
ปี 2564	28.83	29.59	31.18	33.08	35.12	29.71	33.41	36.46	37.05	41.95	43.03	41.14	34.67
ปี 2565	43.66	48.47	56.20	54.64	55.26	46.95	34.33	33.93	30.34	31.05	32.65	(24 พ.ย. 65)	42.50

พยากรณ์

สัปดาห์ที่ 4 ของเดือนพฤศจิกายน 2565 (21 - 25 พ.ย. 65)

	ปี 2562	ปี 2563	ปี 2564 ^F	ปี 2565 ^F	Δ%
ผลผลิตโลก ¹ (ล้านตัน)	13.84	13.60	13.54	14.37	6.13
- อินโดนีเซีย	3.30	3.04	3.12	-	-
- เวียดนาม	1.19	1.23	1.23	-	-
- มาเลเซีย	0.64	0.51	0.53	-	-
- ไทย (สศก.)	4.77	4.86	4.89	4.83	-1.36
การส่งออกโลก (ล้านตัน)	11.61	11.59	12.49	10.57	-15.37
- อินโดนีเซีย	2.58	2.46	2.66	2.20	-17.29
- เวียดนาม	1.64	1.67	1.84	1.98	7.61
- มาเลเซีย	1.06	1.10	1.07	1.11	3.74
- ไทย (สศก.)	3.94	4.35	4.71	3.78	(ม.ค.-ก.ย.65)
การใช้โลก ¹ (ล้านตัน)	13.91	12.95	14.03	14.78	5.35
- ไทย ¹	0.66	0.58	0.92	0.62	(ม.ค.-มิ.ย.65)
ช่วงออกสู่ตลาด	ตลอดทั้งปี ออกมาก ธ.ค. (12.13%) - ม.ค. (10.98%)				
แหล่งผลิตสำคัญ	สุราษฎร์ธานี สงขลา นครศรีธรรมราช ตรัง ยะลา				
เนื้อที่กรี๊ดได้ (ล้านไร่)	20.46	21.98	21.98	21.93	-0.21
ผลผลิต/เนื้อที่กรี๊ด (กก.)	237	221	223	220	-1.35
มูลค่าส่งออก (ล้านบาท)	190,632	181,931	246,910	216,742	(ม.ค.-ก.ย.65)
ตลาดส่งออกสำคัญ	จีน มาเลเซีย ญี่ปุ่น อเมริกา เกาหลีใต้				
ประเทศคู่แข่ง	อินโดนีเซีย มาเลเซีย เวียดนาม				

1. การช่วยเหลือเกษตรกรและผู้ประกอบการอุตสาหกรรมยางพารา (กยท.)

- 1) โครงการสนับสนุนสินเชื่อผู้ประกอบการผลิตผลิตภัณฑ์ยาง วงเงินสินเชื่อ 25,000 ล้านบาท ระยะเวลาดำเนินงาน ปี 2559 - 2569 รัฐฯ งดดอกเบี้ยไม่เกิน 3% ต่อปี
- 2) โครงการสนับสนุนสินเชื่อเงินทุนหมุนเวียนแก่สถาบันเกษตรกรเพื่อรวบรวมยาง วงเงิน 10,000 ล้านบาท ระยะเวลาดำเนินการ 1 เม.ย.63 - 31 มี.ค.67 งดดอกเบี้ย 3% ต่อปี
- 3) โครงการส่งเสริมการใช้ยางในหน่วยงานภาครัฐ ระยะเวลา ต.ค.62 - ก.ย.65
- 4) โครงการสนับสนุนสินเชื่อเป็นเงินทุนหมุนเวียนแก่ผู้ประกอบการยาง (ยางแห้ง) วงเงิน 20,000 ล้านบาท ระยะเวลาดำเนินงาน ม.ค.63 - ธ.ค.65 รัฐฯ งดดอกเบี้ยไม่เกิน 3% ต่อปี
- 5) โครงการสนับสนุนสินเชื่อเป็นเงินทุนหมุนเวียนแก่ผู้ประกอบการไม้ยางและผลิตภัณฑ์ยาง วงเงิน 20,000 ล้านบาท ระยะเวลาดำเนินงาน ต.ค.63 - เม.ย.65 รัฐฯ งดดอกเบี้ยไม่เกิน 3% ต่อปี
- 6) โครงการประกันรายได้เกษตรกรชาวสวนยาง : ประกันรายได้ยาง 3 ชนิด ราคาเป้าหมายยางแผ่นดิบ กก.ละ 60 บาท , น้ำยางสด (DRC100%) กก.ละ 57 บาท และยางก้อนถ้วย (DRC50%) กก.ละ 23 บาท
 - **ระยะที่ 1** : วงเงินประกัน 25,819.92 ล้านบาท ระยะเวลาประกัน ต.ค.62 - มี.ค.63 ผล : จ่ายเงินให้เกษตรกร 1,272,883 ราย เป็นเงิน 24,172.44 ล้านบาท (93.62%)
 - **ระยะที่ 2** วงเงินประกัน 9,717.995 ล้านบาท ระยะเวลาประกัน ต.ค.63 - มี.ค.64 ผล : จ่ายเงินให้เกษตรกรแล้ว รวม 1.45 ล้านราย เป็นเงิน 7,553.74 ล้านบาท (77.73%)
 - **ระยะที่ 3** วงเงินประกัน 9,783.61 ล้านบาท ระยะเวลาประกัน ต.ค.64 - มี.ค.65 ผล : (4 พ.ย.65) กำหนดราคาอ้างอิงครบ 6 จุด แล้ว/ เกษตรกรได้รับรองสิทธิได้รับเงินแล้ว 1,478 ล้านราย เป็นเงิน 2,319.76 ล้านบาท

ราคา หน่วย : บาท/กก.	สพ.4 (25 พ.ย.65)	สพ.3 (15 พ.ย.65)	+ เพิ่ม / - ลด	
			(บาท/กก.)	(%)
- ยางแผ่นดิบ ชั้น 3	44.53	45.68	-1.15	-2.52%
- ยางแผ่นรมควัน ชั้น 3	46.54	47.60	-1.06	-2.23%
- น้ำยางสด โรงงานรับซื้อ	44.10	44.00	0.10	0.23%
- ยางก้อนถ้วย (DRC 50%)	19.50	19.75	-0.25	-1.27%

สถานการณ์

ปริมาณยางออกสู่ตลาดน้อยลงจากแหล่งผลิตยังมีฝนตกชุก ส่วนภาวะการค้ายังทรงตัว โดยมีปัจจัยหนุนจากผู้ประกอบการเริ่มเก็บสต็อกยางเพื่อให้มีเพียงพอใช้ในเชิงปิดกรี๊ดต้นปีหน้า ขณะที่มีเศรษฐกิจโลกที่ยังไม่ฟื้นตัวเต็มที่ รวมทั้งราคาน้ำมันดิบอ่อนตัวลงเป็นปัจจัยกดดันการเคลื่อนไหวของราคายาง โดยสัปดาห์นี้ราคายางแผ่นและยางก้อนถ้วยปรับตัวลงเล็กน้อย สำหรับราคาน้ำยางสดปรับตัวสูงขึ้น

2. การกำกับดูแลด้านปริมาณ กำหนดให้ผู้ประกอบการยางที่มีการรับซื้อยาง 7 ประเภท ปริมาณรับซื้อเดือนละ 5,000 กก.ขึ้นไป ต้องแจ้งปริมาณการซื้อ จำหน่าย ใช้ไป คงเหลือและสถานที่เก็บ และจัดทำบัญชีมรรายวันเพื่อให้ตรวจสอบได้ทุกเวลา

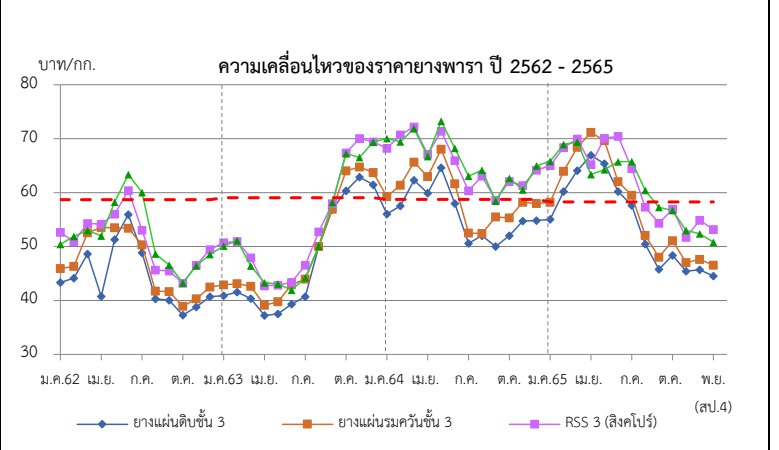

ราคา (บาท/กก.)	ปี	ม.ค.	ก.พ.	มี.ค.	เม.ย.	พ.ค.	มิ.ย.	ก.ค.	ส.ค.	ก.ย.	ต.ค.	พ.ย.	ธ.ค.	เฉลี่ย
ยางแผ่นดิบ ชั้น 3	2562	41.49	42.00	46.67	48.23	49.02	53.34	47.40	38.05	38.16	33.79	37.04	38.68	42.82
ท้องถิ่น จ.สงขลา (กยท.)	2563	39.05	39.53	38.49	35.03	35.64	36.79	38.39	45.03	51.26	57.72	55.24	58.59	44.23
	2564	54.15	55.13	59.93	57.04	61.82	57.03	48.62	50.22	48.14	50.30	52.59	53.01	54.00
	2565	53.15	58.52	61.57	63.07	62.12	62.01	53.70	48.31	44.25	46.43	43.20	(24 พ.ย.65)	54.21
ตลาดกลาง	2562	43.32	44.12	48.65	40.76	51.32	55.94	48.84	40.31	40.04	37.26	38.78	40.69	44.17
เฉลี่ย 3 ตลาด (สุราษฎร์ นครศรีฯ สงขลา) (กยท.)	2563	40.88	41.54	40.33	37.21	37.48	39.32	40.71	50.01	56.90	60.34	62.87	61.46	47.42
	2564	56.00	57.54	62.31	59.91	64.60	58.00	50.60	52.02	50.00	52.01	54.73	54.84	56.05
	2565	55.05	60.02	64.07	66.91	64.23	63.98	55.92	50.46	45.80	48.36	44.53	(25 พ.ย.65)	56.30
ยางแผ่นรมควันชั้น 3 (กยท.)	2562	45.81	46.28	52.51	53.97	53.87	58.54	50.34	41.76	41.72	39.00	40.44	42.53	47.23
	2563	42.94	43.75	42.58	39.72	39.88	42.93	43.90	50.12	56.91	64.17	64.69	63.80	49.62
	2564	59.19	61.46	65.39	62.81	68.25	61.28	52.72	55.36	52.44	55.26	58.25	57.99	59.20
	2565	58.22	63.95	68.42	71.14	68.81	66.45	57.35	52.06	48.01	51.10	46.54	(25 พ.ย.65)	59.28
ตลาดสิงคโปร์ (F.O.B.) (กยท.)	2561	50.39	50.91	54.30	54.15	56.03	60.40	53.05	45.63	45.46	43.19	46.55	49.43	50.79
	2562	50.73	49.75	47.90	43.29	42.86	43.36	46.54	52.71	57.96	67.36	70.05	69.42	53.49
	2563	68.21	69.44	72.18	67.12	71.36	66.09	60.33	63.07	58.59	62.07	63.30	63.97	65.48
	2565	65.01	68.35	70.05	70.21	64.13	70.46	64.50	57.31	54.42	56.69	53.18	(21 พ.ย.65)	63.12
ตลาดโตเกียว (C&F) (กยท.)	2562	52.63	51.88	52.99	51.95	58.23	63.38	60.03	48.63	46.56	43.24	46.45	48.56	52.04
	2563	50.10	50.50	46.41	42.70	43.05	41.91	44.23	50.12	58.21	67.24	66.55	69.36	52.53
	2564	70.06	70.71	71.85	66.70	73.23	68.36	63.06	64.16	58.44	62.66	63.47	64.69	66.45
	2565	65.81	68.94	69.34	68.03	71.52	65.73	65.75	60.42	57.35	56.93	50.83	(21 พ.ย.65)	63.70

กากถั่วเหลือง
ประจำปี 2565

ประจำปี 2565 (21 - 25 พ.ย.65)

	ปี 62	ปี 63	ปี 64	ปี 65	% Δ
1. ผลผลิต (ล้านตัน)					
1.1 วัตถุดิบอาหารสัตว์ (คาดการณ์ พ.ย.65)					
หมวดโปรตีน - โลก	346.330	348.420	350.220	365.810	4.45
1.2 กากถั่วเหลือง - โลก	245.318	247.812	246.815	258.471	4.72
1.3 กากถั่วเหลือง - ไทย (ประมาณการ)	1.562	2.025	2.022	2.033	0.56
- จากเมล็ดในประเทศ	0.015	0.011	0.010	0.014	
- จากเมล็ดนำเข้า	1.547	2.014	2.012	2.019	
2. มูลค่าผลผลิตไทย (ล้านบาท)	20,450	27,129	35,091	41,204	
3. การใช้ (ล้านตัน)					
3.1 โลก	240.292	243.659	243.428	252.789	3.85
3.2 ไทย	4.213	4.303	4.366	4.533	3.82
4. สต็อก- โลก (ล้านตัน)	15.463	14.253	13.746	14.516	5.60
5. นำเข้า-ส่งออก (ม.ค.-ก.ย.65)					
- นำเข้า (ล้านตัน)	3.208	2.645	2.791	2.337	
(ล้านบาท)	38,771	31,579	44,258	44,131	
(บาท/กก.)	12.09	11.94	15.86	18.88	
- ส่งออก (ล้านตัน)	0.052	0.051	0.103	0.070	
ประเทศคู่ค้า (ปี 64)					
ไทยนำเข้าจาก : บราซิล 88% อาร์เจนตินา 8% ปารากวัย 2% สหรัฐฯ 2%					
ไทยส่งออกไป : ลาว 29% เมียนมาร์ 29% อินเดีย 23% กัมพูชา 19%					
ที่มา : 1.1, 1.2, 3.1, 4. กระทรวงเกษตรสหรัฐฯ (USDA)					
: 1.3 โรงงานสกัดน้ำมันถั่วเหลืองที่ขจัดกากถั่วเหลือง					
: 3.2 กรมปศุสัตว์ (กรณีใช้ข้าวโพดมาก)					
: 5. กรมศุลกากร					

1. สถานการณ์ ปี 2565
โลก ผลผลิตเพิ่มขึ้นจากปีก่อนร้อยละ 4.72 ความต้องการใช้เพิ่มขึ้นร้อยละ 3.85 และสต็อกโลกเพิ่มขึ้นร้อยละ 5.60 ไทย ผลผลิตมีแนวโน้มเพิ่มขึ้นใกล้เคียงกับปีที่ผ่านมา โดยความต้องการใช้เพิ่มขึ้นจากปีก่อนร้อยละ 3.82

2. นโยบายและมาตรการนำเข้า พิกัด 2304.00.90 รหัสสถิติ001 เพื่อให้ใช้ในอุตสาหกรรมผลิตเป็นวัตถุดิบอาหารสัตว์ ปี 2564-2566 มติ ครม. 6 ต.ค.63 มติคณะ ก.น.นโยบายอาหาร 27 ส.ค.63 ไม่จำกัดปริมาณและช่วงเวลานำเข้า ดังนี้

(1) WTO (ตามข้อผูกพัน ปริมาณโควตานำเข้า 230,559 ตัน ภาษีในโควตา 20% นอกโควตา 133%)
- ในโควตา ภาษีร้อยละ 2 ผู้มีสิทธินำเข้าในโควตารวมทั้งสิ้น 11 ราย (ส.ผู้ผลิตอาหารสัตว์ไทย ส.ผู้ผลิตไก่เพื่อส่งออกไทย ส.ผู้เลี้ยงไก่เนื้อเพื่อการส่งออก ส.ผู้เลี้ยงเป็ดเพื่อการค้าและการส่งออก ส.ปศุสัตว์ไทย ส.ส่งเสริมการเลี้ยงไก่ฯ ส.ผู้เลี้ยงสุกรแห่งชาติ ส.ส่งเสริมผู้ใช้อัตุภัณฑ์อาหารสัตว์ ชุมชนสหกรณ์โคนมแห่ง ปทพ. ส.พ่อค้าพืชผลไทย และ ส.การค้าสินค้าเกษตรและอุตสาหกรรมแปรรูป) และให้ผู้มีสิทธินำเข้าสนับสนุนรับซื้อกากถั่วเหลืองที่ผลิตจากเมล็ดถั่วเหลืองในปท.ของโรงงานสกัดน้ำมันพืชทั้งหมดในราคาไม่ต่ำกว่าขั้นต่ำที่กำหนด กก.ละ 15.46 บาท ซึ่งสอดคล้องกับราคาปรับซื้อขั้นต่ำเมล็ดถั่วเหลืองเกรดสกัดน้ำมัน ที่คณะกรรมการพืชน้ำมันและน้ำมันพืชกำหนด กก.ละ 19.50 บาท - นอกโควตา ภาษีร้อยละ 119

(2) อาเซียน (AFTA) ,ไทย-ออสเตรเลีย (TAFTA) , ไทย-นิวซีแลนด์ (TNZCEP) ภาษีร้อยละ 0

(3) ไทย-ญี่ปุ่น (JTEPA) , อาเซียน-เกาหลี (AKFTA) , ไทย-ชิลี (TCFTA) ในโควตา ภาษีร้อยละ 0 - นอกโควตา ภาษีร้อยละ 119

(4) ไทย-ลาว (Laos - Thailand PTA) ในโควตา ภาษีร้อยละ 10 - นอกโควตา ภาษีร้อยละ 119

(5) การนำเข้าจากประเทศนอกความตกลง ภาษีร้อยละ 6 ค่าธรรมเนียมพิเศษต้นละ 2,519 บาท

3. นโยบายการส่งออก ครม.มีมติ (12 เม.ย.59) และระเบียบ พณ. (5 ต.ค.59) ให้ส่งออกกากถั่วเหลืองได้ 20% ของปริมาณกากถั่วเหลืองที่ผลิตได้จากเมล็ดถั่วเหลืองนำเข้า ตามมติคณะกรรมการพิจารณาการส่งออกกากถั่วเหลืองไปนอกราชอาณาจักร (รองอธิบดี คต.ที่กำกับดูแลการบริหารสินค้าตกผล เป็นประธาน) ยอดจัดสรรส่งออก ปี 65 ส่งออก 4 ราย รวม 348,888.69 ตัน และส่งออกจริง (ม.ค.-ก. 70289.3 ตัน คิดเป็น 0 ของยอดจัดสรรส่งออกทั้งสิ้น และปี 66 จัดสรร 4 ราย รวม 396,821.35 ตัน

สถานการณ์ปัจจุบัน
ในประเทศ ราคาขายส่งตลาด กทม. กากจากเมล็ดนำเข้าและกากนำเข้าสูงขึ้นจากสัปดาห์ก่อน เนื่องจากต้นทุนเมล็ดถั่วเหลืองที่นำเข้าเป็นวัตถุดิบมีราคาสูงขึ้น

ต่างประเทศ ราคาลดลงจากต้นละ 452.38 US\$ ในสัปดาห์ก่อนเหลือต้นละ 451.61 US\$ เนื่องจากภาวะการส่งออกกากถั่วเหลืองของสหรัฐฯชะลอตัวจากค่าเงินดอลลาร์ที่แข็งค่าขึ้น ทำให้ผู้ซื้อหันไปนำเข้าจากแถบอเมริกาใต้ที่มีราคาถูกกว่าแทน

แนวโน้ม คาดว่าภาวะการค้ำกากถั่วเหลืองตลาดโลกจะค่อนข้างผันผวน โดยมีปัจจัยจากปริมาณผลผลิตที่จะออกสู่ตลาด และความต้องการใช้

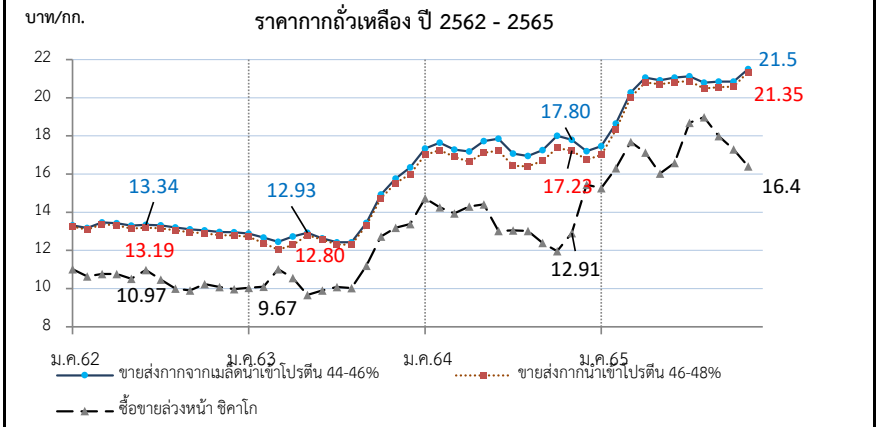

ราคา (บาท/	ม.ค.	ก.พ.	มี.ค.	เม.ย.	พ.ค.	มิ.ย.	ก.ค.	ส.ค.	ก.ย.	ต.ค.	พ.ย.	ธ.ค.	เฉลี่ย
1. ขายส่ง กทม.กากจากเมล็ดในประเทศ โปรตีน 44-48%													
ปี 2562	-	-	-	-	-	-	-	-	-	-	18.38	18.38	18.38
2563	-	-	-	-	-	-	-	-	-	-	-	-	-
2564	-	-	-	-	28.25	24.93	-	-	-	24.38	-	-	25.85
2565	-	-	-	28.75	28.75	-	-	-	-	-	-	(25 พ.ย.65)	28.75
2. ขายส่ง กทม.กากจากเมล็ดนำเข้า โปรตีน 45-46%													
ปี 2562	13.33	13.17	13.47	13.42	13.30	13.34	13.31	13.20	13.10	13.05	12.97	12.95	13.22
2563	12.89	12.67	12.45	12.73	12.93	12.64	12.43	12.43	13.43	14.93	15.77	16.35	13.47
2564	17.34	17.65	17.28	17.19	17.72	17.79	17.06	16.95	17.25	18.00	17.80	17.28	17.44
2565	17.46	18.64	20.28	21.05	20.91	21.05	21.13	20.79	20.84	20.84	21.50	(25 พ.ย.65)	20.41
3. ขายส่ง กทม.กากนำเข้า โปรตีน 47%													
ปี 2562	13.27	13.10	13.37	13.32	13.20	13.22	13.16	13.05	12.95	12.90	12.79	12.78	13.09
2563	12.70	12.38	12.04	12.28	12.80	12.56	12.31	12.30	13.23	14.72	15.53	16.00	13.24
2564	17.00	17.25	16.90	16.64	17.12	17.19	16.43	16.40	16.70	17.37	17.23	16.83	16.92
2565	17.01	18.31	20.03	20.80	20.70	20.82	20.88	20.49	20.55	20.58	21.35	(25 พ.ย.65)	20.14
4. ซื้อขายล่วงหน้าตลาดชิคาโก (US\$: ton , 1 ton = 1.1023 shortton)													
ปี 2562	344.73	338.04	337.61	337.09	328.86	350.18	337.74	323.35	322.16	335.33	331.59	327.99	334.56
2563	327.98	320.64	341.45	321.81	313.98	316.10	319.06	319.54	355.36	405.21	430.23	442.10	351.12
2564	488.24	472.64	450.35	453.41	458.06	412.26	397.66	390.97	372.66	355.37	388.30	423.73	421.97
2565	456.75	496.50	529.20	504.81	463.33	472.28	510.95	527.11	483.81	453.56	451.61	(23 พ.ย.65)	486.36
5. ซื้อขายล่วงหน้าตลาดชิคาโก													
ปี 2562	11.02	10.64	10.77	10.77	10.52	10.97	10.47	10.00	9.90	10.24	10.09	9.97	10.45
2563	10.04	10.10	11.02	10.56	9.67	9.91	10.09	10.03	11.20	12.73	13.19	13.38	10.99
2564	14.73	14.26	13.94	14.30	14.41	13.02	13.05	13.02	12.39	11.96	12.91	14.30	13.52
2565	15.26	16.31	17.68	17.13	16.03	16.58	18.69	18.98	17.99	17.29	16.40	(23 พ.ย.65)	17.12

ถั่วเหลือง
ประจำสัปดาห์ที่ 4 ของเดือนพฤศจิกายน 2565 (21 - 25 พ.ย.65)

	ปี 62	ปี 63	ปี 64	ปี 65	% Δ
ผลผลิต (ล้านตัน)					
(คาดการณ์ พ.ย.65)					
พืชไร่ - โลก (USDA)	580.990	607.470	604.610	645.610	6.78
ถั่วเหลือง - โลก (USDA)	340.367	368.522	355.588	390.526	9.83
- ไทย (สกค.) (ตัน)	26,283	22,800	23,173	22,799	-1.61
- ถั่วฤดูแล้ง	12,134	14,585	15,345	15,112	
- ถั่วฤดูฝน	14,149	8,215	7,828	7,687	
(ประมาณการ)				432	
มูลค่าผลผลิต (ล้านบาท)	420	381	398		
ช่วงออกสู่ตลาด - ถั่วฤดูแล้ง (มี.ค.-เม.ย.) 66% - ถั่วฤดูฝน (ก.ย.-พ.ย.) 34%					
ครัวเรือนเกษตรกร	19,056	20,524	20,685	20,685	
พื้นที่ปลูก (ล้านไร่)	0.104	0.086	0.087	0.084	-3.33
ผลผลิตเฉลี่ย/ไร่ (กก./ไร่)	268	265	266	271	1.88
การใช้ (ล้านตัน)					
- โลก (USDA)	359.470	363.760	363.170	380.170	4.68
- ไทย	3.235	4.068	4.020	3.772	-6.17
สต็อก (ล้านตัน)					
- โลก (USDA)	94.737	100.033	94.672	102.166	7.92
นำเข้า-ส่งออก (กรมศุลกากร)					
(ม.ค.-ก.ย.65)					
- นำเข้า (ล้านตัน)	3.209	4.045	3.997	2.417	
(ล้านบาท)	39,513	50,493	72,611	54,337	
(บาท/กก.)	12.31	12.48	18.17	22.48	
- ส่งออก (ล้านตัน)	0.0032	0.0017	0.0009	0.0008	
ประเทศคู่ค้า (ปี 64)					
ไทยนำเข้าจาก	บราซิล 72%	สหรัฐฯ 26%	แคนาดา 1%		
ไทยส่งออกไป	ลาว 45%	พม่า 43%	กัมพูชา 4%	มัลดีฟ 3%	สิงคโปร์ 2%

1. สถานการณ์ ปี 2565
 โลก ผลผลิตเพิ่มขึ้นจากปีก่อนร้อยละ 9.83 และการใช้เพิ่มขึ้นจากปีก่อนร้อยละ 4.68
 ไทย คาดว่าพื้นที่เพาะปลูกและปริมาณผลผลิตจะลดลงจากปีที่ผ่านมา ร้อยละ 3.33 และ 1.61
 ไม่เพียงพอับความต้องการใช้ ต้องนำเข้าประมาณปีละ 3-4 ล้านตัน

2. นโยบายและมาตรการนำเข้าเมล็ดถั่วเหลือง ปี 2563-2565
 มติคณะกรรมการพืชไร่และน้ำมันพืช (20 พ.ย.62) และมติคณะรัฐมนตรี (3 ธ.ค.62) ดังนี้
 2.1 WTO เปิดตลาดคราวละ 3ปี ไม่จำกัดปริมาณ ในโควตาร้อยละ 0 นอกโควตาร้อยละ 80 และบริหารการนำเข้าปีต่อปี (ข้อมูลพืชมักนำเข้า 10,922 ตัน ภาษีในโควตา 20% นอกโควตา 80%) โดยการบริหารการนำเข้า ปี 2565 ดังนี้
 - ผู้มีสิทธินำเข้าในโควตา 8 สมาคม (ส.ผู้ผลิตน้ำมันถั่วเหลืองและรำข้าว ส.ผู้ผลิตอาหารสัตว์ไทย ส.ส่งเสริมผู้ใช้วัตถุดิบอาหารสัตว์ ส.ปศุสัตว์ไทย ส.ผู้ค้าสินค้าเกษตรกับประเทศเพื่อนบ้าน ส.การค้าสินค้าเกษตรและอุตสาหกรรมแปรรูป ส.ผู้ผลิตอาหารสำเร็จรูป และ ส.การค้าผู้ผลิตอาหารจากถั่วเหลืองไทย) กรณีมีผู้ขอเป็นผู้มีสิทธินำเข้ารายใหม่และตัดสิทธิรายเดิมในกรณีมีสัญญาให้คณะอนุกรรมการกำกับ ดูแล เมล็ดถั่วเหลือง ปี 2563-2565 พิจารณา
 - ให้ผู้มีสิทธินำเข้าร่วมมีอัตรารับซื้อถั่วเหลืองในประเทศทั้งหมด โดยราคารับซื้อขั้นต่ำ ปี 2565 ดังนี้
 (1) สกัดน้ำมัน ไม่ต่ำกว่า กก.ละ 18.75 บาท ณ ไร่นาหรือ กก.ละ 19.50 บาท ณ กทม.
 (2) ผลิตอาหารสัตว์ ไม่ต่ำกว่า กก.ละ 19.00 บาท ณ ไร่นาหรือ กก.ละ 19.75 บาท ณ กทม.
 (3) แปรรูปอาหาร ไม่ต่ำกว่า กก.ละ 21.00 บาท ณ ไร่นาหรือ กก.ละ 21.75 บาท ณ กทม.
 - ผู้มีสิทธินำเข้าสนับสนุนค่าใช้จ่ายในการรวบรวมเมล็ดถั่วเหลืองให้สหกรณ์เกษตร/วิสาหกิจชุมชน (ตาม พ.ร.บ.สหกรณ์ พ.ศ.2542 และ พ.ร.บ.ส่งเสริมวิสาหกิจชุมชน พ.ศ.2548 กก.ละ 1 บาท และกรอบการค้าอื่นๆ ให้เป็นไปตามข้อผูกพัน ดังนี้
 2.2 AFTA ไทย-ออสเตรเลีย ไทย-นิวซีแลนด์ ภาษีร้อยละ 0
 2.3 ไทย-ญี่ปุ่น ไทย-ชิลี อาเซียน-เกาหลี ในโควตา ปริมาณ 10,922 ตัน ภาษีร้อยละ 0 นอกโควตา ภาษีร้อยละ 80
 2.4 การนำเข้าทั่วไป ภาษีร้อยละ 6 หรือ กก.ละ 0.30 บาท และต้องขออนุญาต
3. นโยบายการส่งออก ส่งออกได้เสรี ไม่เสียภาษีส่งออก

สถานการณ์ปัจจุบัน
 ในประเทศ เป็นช่วงถั่วเหลืองฤดูฝน สกค.รายงานราคาเกษตรกรขายได้ชนิดคละ ทรงตัวที่ กก.ละ 18.50 บาท ณ ไร่นา และตลาด กทม.เกรดสกัดน้ำมันและเกรด ผลิตอาหารสัตว์ กก.ละ 26.38 บาท และ 26.75 บาทตามลำดับ
 ต่างประเทศ ราคาสูงขึ้นจากต้นละ 524.76 US\$ ในสัปดาห์ก่อน เป็นต้นละ 527.63 US\$ เนื่องจากความวิตกกังวลเกี่ยวกับสภาพอากาศในแหล่งปลูกถั่วเหลือง แถบอเมริกาใต้จะประสบภาวะแห้งแล้ง
 แนวโน้ม คาดว่าราคาเมล็ดถั่วเหลืองตลาดโลกจะมีความผันผวนอย่างมากจาก ปัจจัยด้านสภาพอากาศ และปริมาณความต้องการใช้ของจีนที่เป็นผู้ใช้รายใหญ่ ที่จะเป็นตัวแปรด้านราคา

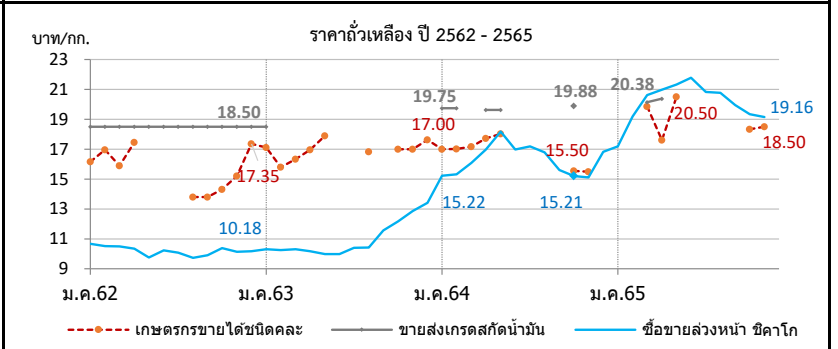

ราคา บาท/กก.	ม.ค.	ก.พ.	มี.ค.	เม.ย.	พ.ค.	มิ.ย.	ก.ค.	ส.ค.	ก.ย.	ต.ค.	พ.ย.	ธ.ค.	เฉลี่ย
1. เกษตรกรขายได้ชนิดคละ													
ปี 2562	16.16	16.96	15.89	17.44	-	-	-	13.80	13.80	14.30	15.20	17.35	15.97
2563	17.11	15.80	16.34	16.95	17.90	-	-	16.83	-	17.00	17.00	17.63	16.71
2564	17.00	17.02	17.17	17.73	18.03	-	-	-	-	-	15.55	15.50	17.16
2565	-	-	19.85	17.61	20.50	-	-	-	-	18.33	18.50	(25 พ.ย.65)	18.96
2. ขายส่ง กทม. เกรดแปรรูปอาหาร													
ปี 2562	19.50	19.50	19.50	19.50	19.95	20.50	20.50	20.50	20.50	20.50	20.50	20.50	20.12
2563	20.50	-	-	-	-	-	-	-	-	-	-	-	20.50
2564	-	-	-	-	-	-	-	-	-	-	-	-	-
2565	-	-	-	-	-	-	-	-	-	-	-	-	(25 พ.ย.65)
3. ขายส่ง กทม. เกรดผลิตอาหารสัตว์													
ปี 2562	18.50	18.50	18.50	18.50	18.50	18.50	18.50	18.50	18.50	18.50	18.50	18.50	18.50
2563	18.50	0.00	-	-	-	-	-	-	-	-	-	-	18.50
2564	21.00	21.00	-	20.25	20.25	-	-	-	-	21.13	-	-	20.73
2565	-	-	20.56	21.00	-	-	-	-	-	-	26.75	(25 พ.ย.65)	22.77
4. ขายส่ง กทม. เกรดสกัดน้ำมัน													
ปี 2562	18.50	18.50	18.50	18.50	18.50	18.50	18.50	18.50	18.50	18.50	18.50	18.50	18.50
2563	18.50	-	-	-	-	-	-	-	-	-	-	-	18.50
2564	19.75	19.75	-	19.62	19.62	-	-	-	-	19.88	-	-	19.71
2565	-	-	20.15	20.38	-	-	-	-	-	-	26.38	(25 พ.ย.65)	22.30
5. ซื้อขายล่วงหน้าตลาดชิคาโก (US\$: ton)													
(1 ton = 36.743 Bushel)													
ปี 2562	333.75	334.46	329.20	324.22	305.27	326.58	325.43	314.60	322.42	339.84	332.93	334.92	326.97
2563	337.05	325.40	319.30	309.96	309.30	318.61	328.90	332.10	366.79	387.54	419.55	443.62	349.84
2564	504.27	507.78	519.84	538.44	577.66	537.32	523.53	504.00	469.40	451.99	454.55	473.11	505.16
2565	514.41	583.66	617.16	618.10	616.17	620.96	569.65	576.79	536.68	507.51	527.63	(23 พ.ย.65)	571.70
6. ซื้อขายล่วงหน้าตลาดชิคาโก													
ปี 2562	10.67	10.52	10.50	10.35	9.76	10.23	10.08	9.73	9.91	10.38	10.13	10.18	10.20
2563	10.31	10.25	10.30	10.17	9.98	9.99	10.40	10.42	11.56	12.18	12.86	13.42	10.99
2564	15.22	15.32	16.09	16.98	18.17	16.97	17.19	16.79	15.61	15.21	15.11	15.96	16.22
2565	17.19	19.18	20.62	20.99	21.32	21.78	20.83	20.77	19.95	19.35	19.16	(23 พ.ย.65)	20.10

ปลาป่น

ประจำสัปดาห์ที่ 4 ของเดือนพฤศจิกายน 2565 (21 - 25 พ.ย.65)

ผลผลิต (ล้านตัน)	ปี 62	ปี 63	ปี 64	ปี 65	% Δ
- โลก (คาดการณ์ พ.ย.65)	4.64	4.89	4.86	4.82	-0.82
- ไทย (ส.ผู้ผลิตปลาป่นไทย)	0.25	0.28	0.25	0.25	
สัดส่วนการผลิต:โปรตีน 60% ขึ้นไป ร้อยละ 45 โปรตีนต่ำกว่า 60% ร้อยละ 55					
แหล่งวัตถุดิบ : ปลาเป็ด (เรือ) 42% รังทูน่า/ซูริมิ 25% เศษเหลืออื่น 33%					
การใช้ (ล้านตัน)					
- โลก	5.06	5.41	5.43	5.32	-2.03
- ไทย (กรมปศุสัตว์)	0.63	0.62	0.63	0.66	4.52
สต็อกโลก (ล้านตัน)	0.25	0.20	0.22	0.20	-9.09
มูลค่าผลผลิตไทย (ล้านบาท)	7,940	9,102	8,387	9,522	
นำเข้า-ส่งออก (ตัน)					(ม.ค.-ก.ย.65)
- นำเข้า	50,664	53,474	73,904	38,129	
- ส่งออก	107,680	152,147	122,773	101,553	
ประเทศคู่ค้า (ปี 64)					
- นำเข้า	เมียนมาร์ 41% เวียดนาม 26% จีน 8% ฟิลิปปินส์ 7% สหรัฐฯ 4%				
- ส่งออก	จีน 72% ญี่ปุ่น 12% บังคลาเทศ 4% เวียดนาม 4% ไต้หวัน 3%				

- การผลิต ปี 2565**
 - โลก ผลผลิตใกล้เคียงกับปีก่อน ความต้องการใช้ และสต็อกลดลงจากปีก่อนร้อยละ 2.03 และ 9.09 ตามลำดับ
 - ไทย ส.ผู้ผลิตปลาป่นไทย คาดการณ์ปริมาณผลผลิตใกล้เคียงเมื่อเทียบกับปีก่อน
- นโยบายและมาตรการนำเข้า** กำหนดคราวละ 3 ปี โดยปี 2564-2566 นำเข้าได้ไม่จำกัด ปริมาณ ตามมติ กกก.นโยบายอาหาร (27 ส.ค.63) และ มติ ครม. (6 ต.ค.63) ดังนี้

2.1 AFTA / FTA ไทย-นิวซีแลนด์ ไทย-ออสเตรเลีย	ภาษี 0%	โปรตีน 60% ขึ้นไป และโปรตีนต่ำกว่า 60%
อาเซียน-จีน (เว้นพม่า) อาเซียน-ออสเตรเลีย-นิวซีแลนด์ ไทย-ชิลี ไทย-ญี่ปุ่น ลิทัวเนีย(DQF)	ภาษี 5%	
2.2 AKFTA อาเซียน-เกาหลี	ภาษี 5%	
2.3 FTA อาเซียน-ฮ่องกง	โปรตีน 60% ขึ้นไป ภาษี 10% โปรตีนต่ำกว่า 60% ปี 64-65 ภาษี 7%	ปี 64-65 โปรตีน 60% ขึ้นไป ภาษี 8% ปี 66 ภาษี 5%
2.4 จากประเทศนอกความตกลง	โปรตีน 60% ขึ้นไป ภาษี 15% โปรตีนต่ำกว่า 60% ภาษี 6%	
- นโยบายส่งออก** เป็นสินค้าที่กำหนดมาตรฐานและด่านส่งออก โดยต้องจดทะเบียนผู้ส่งออก สินค้ามาตรฐานกับกรมการค้าต่างประเทศ

การนำเข้าปลาป่นโปรตีน 60%↑ไม่จำกัดปริมาณนำเข้า ส่วนโปรตีน60%↓ ต้องขออนุญาตนำเข้า

สถานการณ์

ในประเทศ ราคาปลาเป็ดและปลาป่นทรงตัวเท่าสัปดาห์ก่อน

ต่างประเทศ ราคาปลาป่นตลาดเปรูสัปดาห์นี้ทรงตัวที่ต้นละ 1,475 US\$ ตลาดยังคงเฝ้ารอการประกาศโควตาจับปลาของเปรู โดยเอเชียเป็นตลาดส่งออกที่สำคัญ คิดเป็น 86% ของการส่งออกปลาป่นของเปรูทั้งหมด

แนวโน้ม คาดว่าราคาปลาป่นในประเทศและต่างประเทศมีแนวโน้มอยู่ในระดับสูง จากผลกระทบของภาวะเศรษฐกิจที่ชะลอตัว

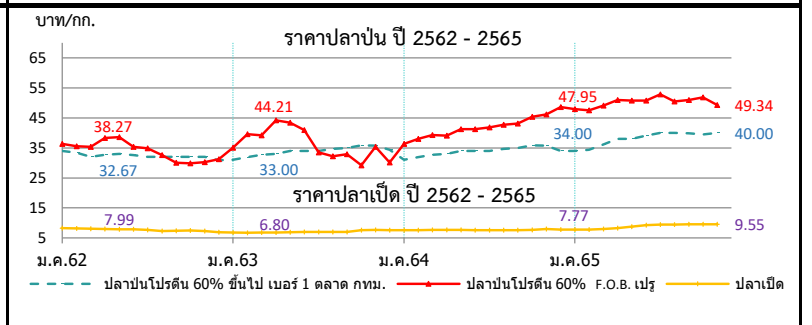

ราคา (บาท/กก.)	ม.ค.	ก.พ.	มี.ค.	เม.ย.	พ.ค.	มิ.ย.	ก.ค.	ส.ค.	ก.ย.	ต.ค.	พ.ย.	ธ.ค.	เฉลี่ย
1. ปลาเป็ด (สด) : โรงงานปลาป่นรับซื้อ													
2562	8.30	8.14	8.12	7.99	7.86	7.87	7.65	7.31	7.38	7.50	7.30	6.89	7.69
2563	6.75	6.73	6.75	6.80	6.85	6.97	6.97	6.97	6.99	7.59	7.64	7.55	7.05
2564	7.54	7.58	7.69	7.73	7.67	7.63	7.63	7.63	7.63	7.68	7.98	7.81	7.68
2565	7.77	7.82	7.98	8.24	8.75	9.26	9.46	9.47	9.55	9.55	9.55	(25 พ.ย.65)	8.85
2. ปลาป่น โปรตีน 60% ขึ้นไป เบอร์ 1													
2562	34.00	33.35	32.00	32.67	33.00	32.58	32.00	32.00	32.00	32.00	32.00	30.89	32.37
2563	30.14	31.00	31.00	31.33	32.00	32.00	32.84	33.00	33.00	33.00	32.79	31.95	32.00
2564	31.00	31.89	32.70	33.00	33.94	34.00	34.00	34.67	35.00	35.83	35.77	34.40	33.85
2565	34.00	34.42	36.13	38.00	38.00	39.10	40.00	40.00	39.86	39.44	40.00	(25 พ.ย.65)	38.09
3. ปลาป่น โปรตีน ต่ำกว่า 60% เบอร์ 1													
2562	31.00	30.35	29.00	29.67	30.00	29.58	29.00	29.00	29.00	29.00	29.00	27.89	29.37
2563	27.14	28.00	28.00	28.33	29.00	29.00	29.84	30.00	30.00	30.00	29.79	28.95	29.00
2564	28.00	28.89	29.70	30.00	30.94	31.00	31.00	31.67	32.00	32.83	32.77	31.40	30.85
2565	31.00	31.42	33.13	35.00	35.00	36.10	37.00	37.00	36.86	36.44	37.00	(25 พ.ย.65)	35.09
4. ปลาป่น โปรตีน 60% ขึ้นไป เบอร์ 2													
2562	31.00	30.35	29.00	29.67	30.00	29.58	29.00	29.00	29.00	29.00	29.00	27.89	29.37
2563	27.14	28.00	28.00	28.33	29.00	29.00	29.84	30.00	30.00	30.00	30.00	29.95	29.11
2564	29.00	29.89	30.70	31.00	31.94	32.00	32.00	32.67	33.00	33.83	33.77	32.40	31.85
2565	32.00	32.42	34.13	36.00	36.00	37.10	38.00	38.00	37.86	37.44	38.00	(25 พ.ย.65)	36.09
5. ปลาป่น โปรตีน 65% F.O.B. ตลาดเปรู (เหรียญสหรัฐ/ตัน)													
2562	1,230	1,223	1,200	1,295	1,307	1,290	1,275	1,142	1,060	1,060	1,077	1,112	1,189
2563	1,242	1,360	1,437	1,460	1,460	1,415	1,148	1,111	1,130	1,209	1,248	1,278	1,292
2564	1,305	1,364	1,375	1,343	1,419	1,415	1,382	1,390	1,407	1,460	1,504	1,554	1,410
2565	1,555	1,566	1,593	1,624	1,592	1,564	1,569	1,515	1,481	1,470	1,475	(23 พ.ย.65)	1,546
6. ปลาป่น โปรตีน 60% F.O.B. ตลาดเปรู (คิดเป็นเงินบาท)													
2562	36.31	35.52	35.32	38.27	38.58	35.40	34.86	32.61	30.08	29.88	30.30	31.22	34.03
2563	35.11	39.54	39.23	44.21	43.42	40.95	33.52	32.18	32.88	29.22	35.31	30.20	36.31
2564	36.35	37.98	39.28	39.04	41.21	41.27	41.81	42.72	43.14	45.35	46.16	48.39	41.89
2565	47.95	47.49	49.12	50.94	50.79	50.73	52.85	50.43	50.97	51.84	49.34	(23 พ.ย.65)	50.22

ที่มา : 1. สมาคมผู้ผลิตปลาป่นไทย 2-4 กรมการค้าภายใน, 5 - 6 <http://hammersmithltd.blogspot.com>

ข้าวสาลี

ประจำสัปดาห์ที่ 4 ของเดือนพฤศจิกายน 2565 (21 - 25 พ.ย.)

ผลผลิต (ล้านตัน) ปี 62/63 ปี 63/64 ปี 64/65 ปี 65/66 + - % ที่มา : USDA โลก 761.61 774.53 779.76 781.70 0.25 - จีน 133.60 134.25 136.95 138.00 0.77 - EU 138.80 126.69 138.29 132.10 -4.48 - อินเดีย 103.60 107.86 109.59 103.00 -6.01 - รัสเซีย 73.61 85.35 75.16 91.00 21.08 - สหรัฐ 52.58 49.75 44.79 48.52 8.33						1. สถานการณ์ ปี 2565/66 (ณ ต.ค.65) • โลก USDA คาดการณ์ผลผลิตปี 2565/66 เพิ่มขึ้นจากปีก่อน 0.25% ความต้องการใช้ลดลง 0.50% สดุดีปลายปีลดลง 3.06% • สถานการณ์สงครามยูเครน-รัสเซีย ส่งผลกระทบต่อต้นทุนการผลิต ค่าระวาง และการประกันภัย เพิ่มสูงขึ้น ส่งผลให้ข้าวสาลีปรับตัวเพิ่มขึ้น 33% • รัฐบาลอินเดียประกาศสั่งห้ามการส่งออกข้าวสาลี ให้มีผลบังคับใช้ทันทีโดยการขนส่งข้าวสาลีจะได้รับอนุญาตเฉพาะที่มีการออกหนังสือรับรองการชำระเงินโดยธนาคาร (letters of credit : L/C) แล้วเท่านั้น
ความต้องการใช้ (ล้านตัน) ปี 62/63 ปี 63/64 ปี 64/65 ปี 65/66 + - % ที่มา : USDA โลก 745.94 782.24 794.15 790.17 -0.50 - จีน 126.00 150.00 148.00 144.00 -2.70 - EU 107.25 104.75 108.25 108.75 0.46 - อินเดีย 95.40 102.22 109.88 104.50 -4.90 - รัสเซีย 40.00 42.50 42.75 45.00 5.26 - สหรัฐ 30.44 30.41 30.40 29.61 -2.60						2. มาตรการนำเข้าข้าวสาลี (กรม. 3 พ.ค. 65) • ต้องเป็นการนำเข้าเพื่อใช้ในการผลิตอาหารสัตว์ในกิจการของผู้ขออนุญาตเท่านั้น • กำหนดสัดส่วนการนำเข้าข้าวสาลีต่อการรับซื้อข้าวโพดเลี้ยงสัตว์ในประเทศนอกปรนเงื่อนไขในการนำเข้าข้าวสาลี โดยยกเว้นการซื้อข้าวโพดเลี้ยงสัตว์ในประเทศ 3 ส่วน ต่อการนำเข้าข้าวสาลีได้ 1 ส่วน เป็นการชั่วคราว ระหว่างเดือนพฤษภาคม - กรกฎาคม 2565 อัตรา 1 ต่อ 2 สำหรับเป็นวัตถุดิบในการผลิตอาหารสุนัขและแมว ยกเว้นสำหรับเป็นวัตถุดิบในการผลิตอาหารกุ้ง
สต็อกปลายปี (ล้านตัน) ปี 62/63 ปี 63/64 ปี 64/65 ปี 65/66 + - % ที่มา : USDA โลก 298.11 290.40 276.01 267.56 -3.06 - จีน 150.02 144.12 141.76 144.36 1.83 - สหรัฐ 27.99 23.00 18.21 15.68 -13.89 - รัสเซีย 7.23 11.38 11.09 15.39 38.77 - อินเดีย 24.70 27.80 19.50 11.53 -40.87						3. อัตราการนำเข้า • พรก. พิกัดอัตราศุลกากร 2565 (ฉบับที่ 7) ที่ กก.ละ 2.75 บาท แต่ได้รับการยกเว้น ในปี 2550 ตามประกาศกระทรวงการคลัง เรื่อง การลดอัตราอากรและยกเว้นอากรศุลกากร ตามมาตรา 12 • ผู้กักกันได้ WTO 27% อัตราตามสภาพ • ภายใต้ความตกลง FTA อาเซียน - จีน - อินเดีย - ญี่ปุ่น - เกาหลี - ออสเตรเลีย - นิวซีแลนด์ - ยกเว้นอากร • ภายใต้ความตกลง FTA ไทย - ออสเตรเลีย - ชิลี - อินเดีย - พม่า - ดอยจุง - นิวซีแลนด์ -เปรู ยกเว้นอากร
ประเทศผู้ส่งออกสำคัญ ปริมาณ 207.69 ล้านตัน ที่มา : USDA รัสเซีย (20%) EU (16%) ออสเตรเลีย (12%) แคนาดา (12%) สหรัฐ (11%)						4. มาตรการกักกักดูแล 1. ผู้นำเข้าเป็นเจ้าของกิจการผลิตอาหารสัตว์และได้รับการขึ้นทะเบียนไว้ตามกฎหมายว่าด้วยการควบคุมคุณภาพอาหารสัตว์ และไม่ใช่ผู้ที่อยู่ระหว่างถูกระงับการออกใบอนุญาตนำเข้า/ปฏิบัติตามพระราชบัญญัติควบคุมคุณภาพอาหารสัตว์ พ.ศ. 2558 /เป็นอาหารสัตว์ควบคุมเฉพาะที่ต้องขอใบอนุญาตนำเข้าจากกรมปศุสัตว์/ผู้ขออนุญาตยื่นขออนุญาตนำเข้าต่อกรมปศุสัตว์ 2. การควบคุมการขนถ่าย ประกาศคณะกรรมการ กกร. ฉบับที่ 21 พ.ศ. 2565 กำหนดให้สินค้าข้าวสาลีเป็นสินค้าควบคุมการขนถ่าย ที่มีปริมาณครั้งละ 10,000 กก. ขึ้นไปเข้าหรือออกจากเข้าหรือออกจากห้องที่ 2 จังหวัด (1.กทม. เขตคลองเตย 2.ชลบุรี อ.ศรีราชา เว้นแต่จะได้รับอนุญาตจากประธานคณะกรรมการส่วนจังหวัดด้วยราคาสินค้าและบริการ (จกร.) หรือผู้ที่ประธาน กกร มอบหมาย หรือพาณิชย์จังหวัด 3. การแจ้งปริมาณการครอบครอง การนำเข้า สถานที่เก็บ การตรวจสอบสต็อก ตามประกาศคณะกรรมการ กกร. ฉบับที่ 22 พ.ศ. 2565
ประเทศไทยนำเข้า ปี 2561 ปี 2562 ปี 2563 ปี 2564 ปี 2565 (ม.ค.-ก.ย.) ที่มา : ศุลกากร อินเดีย - - - 0.002 0.207 ออสเตรเลีย 0.020 0.032 0.006 0.460 0.082 ยูเครน 0.490 0.960 0.540 0.340 0.010 รัสเซีย 0.240 - 0.300 - - อาร์เจนตินา 0.690 0.200 0.580 0.200 - โรมาเนีย 0.010 0.220 0.140 0.130 - อื่นๆ 0.380 0.270 0.260 0.130 0.000 รวม 1.830 1.682 1.826 1.262 0.299						5. อัตราการทดแทน ข้าวสาลี 1 กก. ทดแทนข้าวโพดฯ ในสูตรอาหารสัตว์ได้ ดังนี้ • ไก่ 0.89 - 0.92 กก. • สุกร 0.81 - 0.92 กก.

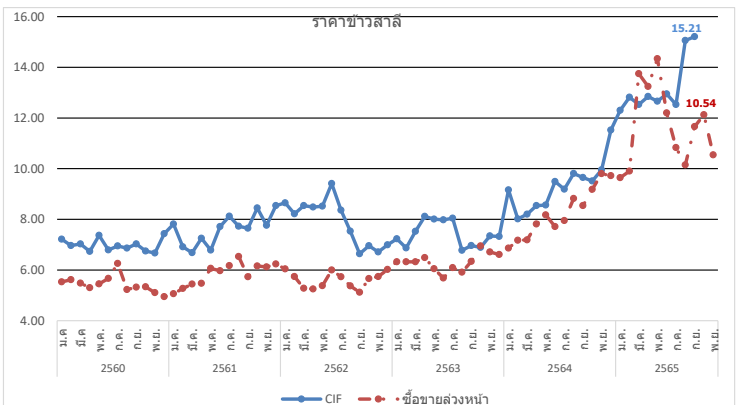

ปี	ม.ค.	ก.พ.	มี.ค.	เม.ย.	พ.ค.	มิ.ย.	ก.ค.	ส.ค.	ก.ย.	ต.ค.	พ.ย.	ธ.ค.	รวม/เฉลี่ย
ราคา CIF (บาท/กก.) ที่มา : กรมศุลกากร													
ปี 2560	7.22	6.97	7.03	6.73	7.37	6.79	6.95	6.86	7.03	6.75	6.67	7.43	6.98
ปี 2561	7.81	6.91	6.68	7.26	6.78	7.71	8.12	7.73	7.65	8.44	7.77	8.54	7.62
ปี 2562	8.65	8.22	8.54	8.48	8.52	9.41	8.36	7.53	6.64	6.96	6.71	6.99	7.92
ปี 2563	7.23	6.87	7.53	8.11	8.01	7.98	8.04	6.78	6.96	6.89	7.35	7.32	7.42
ปี 2564	9.16	8.01	8.20	8.54	8.56	9.49	9.19	9.81	9.65	9.51	9.95	11.52	9.30
ปี 2565	12.30	12.82	12.53	12.85	12.66	12.95	12.53	15.06	15.21				13.21
ราคาซื้อขายล่วงหน้า (บาท/กก.) ที่มา : CME GROUP (Chicago Mercantile Exchange)													
ปี 2560	5.53	5.62	5.48	5.30	5.45	5.67	6.26	5.23	5.32	5.33	5.11	4.95	5.44
ปี 2561	5.06	5.27	5.44	5.47	6.07	5.97	6.17	6.53	5.74	6.15	6.12	6.24	5.85
ปี 2562	6.04	5.74	5.28	5.25	5.38	6.00	5.73	5.37	5.12	5.66	5.74	6.02	5.61
ปี 2563	6.32	6.32	6.32	6.49	6.05	5.68	6.09	5.91	6.34	6.95	6.71	6.61	6.32
ปี 2564	7.22	7.17	7.19	7.81	8.17	7.71	7.95	8.82	8.54	9.18	9.80	9.72	8.27
ปี 2565	9.44	9.70	13.74	13.22	14.39	12.96	10.81	10.33	11.66	12.13	10.54		11.72

ข้าวบาร์เลย์

ประจำสัปดาห์ที่ 4 ของเดือนพฤศจิกายน 2565 (21 - 25 พ.ย.)

		ปี 62/63	ปี 63/64	ปี 64/65	ปี 65/66	+ - %																																																																																																									
ผลผลิต (ล้านตัน)							1. สถานการณ์ ปี 2565/66 ณ ต.ค. 65																																																																																																								
ที่มา : USDA	โลก	158.37	180.91	145.56	149.02	2.38	<ul style="list-style-type: none"> โลก USDA คาดการณ์ผลผลิตปี 2565/66 เพิ่มขึ้นจากปีก่อน 2.38% ความต้องการใช้เพิ่มขึ้น 0.77% สต็อกปลายปีลดลง 1.37% สถานการณ์สงครามยูเครน-รัสเซีย ส่งผลกระทบต่อต้นทุนการผลิต ค่าระวาง และการประกันภัย เพิ่มขึ้นส่งผลให้ข้าวบาร์เลย์ปรับตัวเพิ่มขึ้น 41 % ขณะนี้ในช่วงปลายฤดูการผลิตของออสเตรเลีย ซึ่งผลผลิตออกสู่ตลาดใกล้หมดแล้ว และจะออกสู่ตลาดใหม่ประมาณเดือน พ.ย. 65 																																																																																																								
	- EU	55.18	54.23	52.05	50.10	-3.75																																																																																																									
	- รัสเซีย	19.94	20.63	17.51	21.00	19.97																																																																																																									
	- ออสเตรเลีย	10.13	14.65	13.91	12.20	-12.29																																																																																																									
	- แคนาดา	10.38	10.74	6.96	9.90	42.24																																																																																																									
	- UK	8.05	8.12	6.96	7.05	1.28																																																																																																									
ความต้องการใช้ (ล้านตัน)							2. อัตราการนำเข้า																																																																																																								
ที่มา : USDA	โลก	156.82	161.84	148.13	149.27	0.77	<ul style="list-style-type: none"> พริก. พิกัดอัตราศุลกากร 2565 (ฉบับที่ 7) ที่ กก.ละ 2.75 บาท ผูกพันภายใต้ WTO 27% ตามอัตราสภาพ ภายใต้ความตกลง FTA อาเซียน - จีน - อินเดีย - ญี่ปุ่น -เกาหลี -ออสเตรเลีย -นิวซีแลนด์ ยกเว้นอากร ภายใต้ความตกลง FTA ไทย - ออสเตรเลีย - ชิลี - อินเดีย - ฟิลิปปินส์ - นิวซีแลนด์ -เปรู ยกเว้นอากร 																																																																																																								
	- EU	49.50	48.25	45.45	45.90	0.99																																																																																																									
	- รัสเซีย	15.40	14.40	14.30	14.90	4.20																																																																																																									
	- จีน	8.00	13.00	11.40	11.60	1.75																																																																																																									
	- ตุรกี	8.50	8.99	7.40	7.50	1.35																																																																																																									
	- แคนาดา	8.11	7.75	5.48	6.90	25.91																																																																																																									
สต็อกปลายปี (ล้านตัน)							3. มาตรการกำกับดูแล																																																																																																								
ที่มา : USDA	โลก	21.71	20.79	18.21	17.96	-1.37	<ol style="list-style-type: none"> ผู้นำเข้าเป็นเจ้าของกิจการผลิตอาหารสัตว์และได้รับการขึ้นทะเบียนไปตามกฎหมายว่าด้วยการควบคุมคุณภาพอาหารสัตว์ และไม่เป็นผู้ที่อยู่ระหว่างถูกระงับการออกใบอนุญาตนำเข้า/ปฏิบัติตามพระราชบัญญัติควบคุมคุณภาพอาหารสัตว์ พ.ศ. 2558 /เป็นอาหารสัตว์ควบคุมเฉพาะที่ต้องขอใบอนุญาตนำเข้าจากกรมปศุสัตว์/ผู้ขออนุญาตยื่นขออนุญาตนำเข้าต่อกรมปศุสัตว์ การควบคุมการขนถ่าย (ประกาศ กกร. ฉบับที่ 23 พ.ศ. 2565) กำหนดให้ห้ามขนถ่ายข้าวบาร์เลย์ ที่มีปริมาณครั้งละ 10,000 กก. ขึ้นไป เข้ามาหรือออกจากห้องที่ 2 จังหวัด (1.กทม. เขตคลองเตย 2.ชลบุรี อ.ศรีราชา) เว้นแต่จะได้รับอนุญาตจากประธานคณะกรรมการส่วนจังหวัดว่าด้วยราคาสินค้าและบริการ (กจร.) หรือผู้ที่ประธาน กจร มอบหมายหรือพาณิชย์จังหวัด การแจ้งปริมาณการครอบครอง การนำเข้า สถานที่เก็บ สถานที่ตรวจสอบสต็อก ตามประกาศคณะกรรมการ กกร. ฉบับที่ 19 พ.ศ. 2564 																																																																																																								
	- EU	5.21	5.01	5.26	5.26	0.00																																																																																																									
	- ออสเตรเลีย	2.71	2.52	2.72	2.72	0.00																																																																																																									
	- ยูเครน	0.95	0.66	0.88	0.98	11.36																																																																																																									
	- US	1.75	1.56	0.92	1.38	50.00																																																																																																									
ประเทศผู้ส่งออกสำคัญ (30.12 ล้านตัน)							4. อัตราการทดแทน ข้าวบาร์เลย์ 1 กก. ทดแทนข้าวโพด ในสูตรอาหารสัตว์ได้ ดังนี้																																																																																																								
ที่มา : USDA	ออสเตรเลีย (22.55%) ยุโรป (21.20%) รัสเซีย (20.19%)						<ul style="list-style-type: none"> โก๋ 0.93 - 1.03 กก. สุกร 0.78 - 0.97 กก. 																																																																																																								
	อาร์เจนตินา (12.45%) แคนาดา (10.10%) ยูเครน (6.06%)						ผู้นำเข้า 10 อันดับ (แจ้งปศุสัตว์) ข้อมูลปี 2564 <ol style="list-style-type: none"> กรุงเทพโปรตีน 6 ส.ไทยเจริญพรพาณิชย์ ไทยฟีดส์ อาหารสัตว์ 7 เอ.พี.เอ็ม. อะโกร วี.ซี.เอฟ.กรุ๊ป 8 ชันฟีด เอส.พี.เอ็ม. อาหารสัตว์ 9 พันธ์ ฟีดมิลล์ เบทาโกร จำกัด (มหาชน) 10 ไทสัน ฟีด (ไทยแลนด์) จำกัด 																																																																																																								
ประเทศผู้นำเข้าสำคัญ (30.12 ล้านตัน)																																																																																																															
ประเทศไทยนำเข้า (หน่วย : ตัน)							<table border="1" style="width: 100%; border-collapse: collapse;"> <thead> <tr> <th>ปี</th> <th>ม.ค.</th> <th>ก.พ.</th> <th>มี.ค.</th> <th>เม.ย.</th> <th>พ.ค.</th> <th>มิ.ย.</th> <th>ก.ค.</th> <th>ส.ค.</th> <th>ก.ย.</th> <th>ต.ค.</th> <th>พ.ย.</th> <th>ธ.ค.</th> <th>รวม/เฉลี่ย</th> </tr> </thead> <tbody> <tr> <td>ปี 2560</td> <td>9.60</td> <td>9.17</td> <td>9.13</td> <td>8.43</td> <td>8.77</td> <td>7.69</td> <td>7.18</td> <td>7.08</td> <td>6.89</td> <td>6.80</td> <td>6.84</td> <td>7.94</td> <td>7.96</td> </tr> <tr> <td>ปี 2561</td> <td>7.85</td> <td>8.12</td> <td>8.12</td> <td>8.15</td> <td>8.90</td> <td>8.03</td> <td>8.40</td> <td>8.67</td> <td>9.16</td> <td>9.41</td> <td>9.72</td> <td>9.87</td> <td>8.70</td> </tr> <tr> <td>ปี 2562</td> <td>10.25</td> <td>9.84</td> <td>9.31</td> <td>8.18</td> <td>7.97</td> <td>10.10</td> <td>9.51</td> <td>9.73</td> <td>9.74</td> <td>9.42</td> <td>9.51</td> <td>6.78</td> <td>9.19</td> </tr> <tr> <td>ปี 2563</td> <td>6.78</td> <td>7.04</td> <td>7.53</td> <td>7.50</td> <td>8.21</td> <td>7.37</td> <td>6.19</td> <td>6.38</td> <td>6.78</td> <td>6.78</td> <td>6.72</td> <td>6.26</td> <td>6.96</td> </tr> <tr> <td>ปี 2564</td> <td>6.61</td> <td>7.18</td> <td>7.11</td> <td>7.16</td> <td>7.59</td> <td>7.15</td> <td>8.49</td> <td>7.98</td> <td>8.94</td> <td>9.39</td> <td>9.67</td> <td>9.75</td> <td>8.09</td> </tr> <tr> <td>ปี 2565</td> <td>11.01</td> <td>10.09</td> <td>11.41</td> <td>10.98</td> <td>11.65</td> <td>12.44</td> <td>12.96</td> <td>13.63</td> <td>15.09</td> <td></td> <td></td> <td></td> <td>12.14</td> </tr> </tbody> </table>							ปี	ม.ค.	ก.พ.	มี.ค.	เม.ย.	พ.ค.	มิ.ย.	ก.ค.	ส.ค.	ก.ย.	ต.ค.	พ.ย.	ธ.ค.	รวม/เฉลี่ย	ปี 2560	9.60	9.17	9.13	8.43	8.77	7.69	7.18	7.08	6.89	6.80	6.84	7.94	7.96	ปี 2561	7.85	8.12	8.12	8.15	8.90	8.03	8.40	8.67	9.16	9.41	9.72	9.87	8.70	ปี 2562	10.25	9.84	9.31	8.18	7.97	10.10	9.51	9.73	9.74	9.42	9.51	6.78	9.19	ปี 2563	6.78	7.04	7.53	7.50	8.21	7.37	6.19	6.38	6.78	6.78	6.72	6.26	6.96	ปี 2564	6.61	7.18	7.11	7.16	7.59	7.15	8.49	7.98	8.94	9.39	9.67	9.75	8.09	ปี 2565	11.01	10.09	11.41	10.98	11.65	12.44	12.96	13.63	15.09				12.14
ปี	ม.ค.	ก.พ.	มี.ค.	เม.ย.	พ.ค.	มิ.ย.	ก.ค.	ส.ค.	ก.ย.	ต.ค.	พ.ย.	ธ.ค.	รวม/เฉลี่ย																																																																																																		
ปี 2560	9.60	9.17	9.13	8.43	8.77	7.69	7.18	7.08	6.89	6.80	6.84	7.94	7.96																																																																																																		
ปี 2561	7.85	8.12	8.12	8.15	8.90	8.03	8.40	8.67	9.16	9.41	9.72	9.87	8.70																																																																																																		
ปี 2562	10.25	9.84	9.31	8.18	7.97	10.10	9.51	9.73	9.74	9.42	9.51	6.78	9.19																																																																																																		
ปี 2563	6.78	7.04	7.53	7.50	8.21	7.37	6.19	6.38	6.78	6.78	6.72	6.26	6.96																																																																																																		
ปี 2564	6.61	7.18	7.11	7.16	7.59	7.15	8.49	7.98	8.94	9.39	9.67	9.75	8.09																																																																																																		
ปี 2565	11.01	10.09	11.41	10.98	11.65	12.44	12.96	13.63	15.09				12.14																																																																																																		
ราคา CIF (บาท/กก.) ที่มา : กรมศุลกากร																																																																																																															
	ปี 2560	9.60	9.17	9.13	8.43	8.77	7.69	7.18	7.08	6.89	6.80	6.84	7.94	7.96																																																																																																	
	ปี 2561	7.85	8.12	8.12	8.15	8.90	8.03	8.40	8.67	9.16	9.41	9.72	9.87	8.70																																																																																																	
	ปี 2562	10.25	9.84	9.31	8.18	7.97	10.10	9.51	9.73	9.74	9.42	9.51	6.78	9.19																																																																																																	
	ปี 2563	6.78	7.04	7.53	7.50	8.21	7.37	6.19	6.38	6.78	6.78	6.72	6.26	6.96																																																																																																	
	ปี 2564	6.61	7.18	7.11	7.16	7.59	7.15	8.49	7.98	8.94	9.39	9.67	9.75	8.09																																																																																																	
	ปี 2565	11.01	10.09	11.41	10.98	11.65	12.44	12.96	13.63	15.09			12.14																																																																																																		
ราคาซื้อขายล่วงหน้า (บาท/กก.) ที่มา : NCDEX (National Commodity & Derivatives Exchange)																																																																																																															
	ปี 2560	8.67	7.96	8.20	8.33	7.38	7.48	7.48	7.43	7.56	7.72	7.72	7.81																																																																																																		
	ปี 2561	7.54	7.18	6.76	6.57	6.91	7.16	7.49	7.35	7.59	8.16	8.75	7.51																																																																																																		
	ปี 2562	8.34	7.03	7.69	8.14	8.46	8.18	7.87	7.61	8.12	8.31	9.07	8.16																																																																																																		
	ปี 2563	8.60	7.41	6.75	6.84	6.48	6.01	5.87	5.70	5.84	5.85	5.79	6.42																																																																																																		
	ปี 2564	6.36	6.83	6.76	7.89	8.32	8.07	7.98	9.48	9.85	10.35	10.44	8.58																																																																																																		
	ปี 2565	10.22	8.70	9.62	14.14	14.19	14.20	14.35	13.85	13.90	14.20	14.17	12.87																																																																																																		

ภาคตัดขวาง

ประจำสัปดาห์ที่ 4 ของเดือนพฤศจิกายน 2565 (21-25 พ.ย.)

ที่มา : FAO	หน่วย : ล้านตัน	ปี 62	ปี 63	ปี 64	ปี 65	+ - %
ผลผลิต		60.18	53.59	58.12	59.88	3.03
- สหรัฐ		46.56	41.44	44.62	46.28	3.72
- จีน		6.51	5.63	6.22	6.10	-1.93
- ยุโรป		3.67	3.30	3.84	3.79	-1.30
- แคนาดา		1.70	1.53	1.58	1.61	1.90
- ไทย		0.70	0.67	0.67	0.74	10.45
ความต้องการใช้		59.85	53.29	58.32	59.88	2.67
- สหรัฐ		36.07	30.75	34.22	35.73	4.41
- จีน		6.64	5.79	6.38	6.27	-1.72
- ยุโรป		3.87	3.43	4.02	3.98	-1.00
- เม็กซิโก		1.88	1.99	1.96	1.97	0.51
- แคนาดา		1.70	1.75	1.79	1.82	1.68
นำเข้า		11.79	11.88	12.03	11.97	-0.50
ส่งออก		12.12	12.17	11.82	11.97	1.27

ประเทศผู้ส่งออกสำคัญ	สหรัฐ (90.27%)	ยุโรป (2.90%)	แคนาดา (2.81%)	รัสเซีย (0.85%)	อังกฤษ (0.60%)
ประเทศผู้นำเข้าสำคัญ	เม็กซิโก (16.44%)	เกาหลีใต้ (10.18%)	เวียดนาม (9.97%)	ตุรกี (9.14%)	อินโดนีเซีย (7.28%)

ราคาผู้ผลิตภาคตัดขวางที่สำคัญของโลก	ปี 2562	ปี 2563	ปี 2564	ปี 2565	+ - %
- US	4.92	6.63	6.05	5.72	-5.45
- จีน	5.28	5.22	7.62	6.72	-11.81
- ยุโรป	7.12	10.06	9.40	9.28	-1.28
- แคนาดา	4.92	6.63	6.03	6.17	2.32
- ไทย	6.29	5.54	7.46	6.28	-15.82

การนำเข้า	ปี 2561	ปี 2562	ปี 2563	ปี 2564	ปี 2565 (ม.ค.-ก.ย.)
ที่มา : ศุลกากร					
อเมริกา	879,408	564,880	609,087	367,146	106,674
ลาว	22,002	19,783	20,110	10,442	10,864
อื่นๆ	0.30	0.04	394	105	-
รวม	901,410	584,663	629,591	377,693	117,538

ผู้นำเข้า 10 อันดับ

ที่มา : ศุลกากร	1 กรุงเทพมหานคร	6 อาหารสัตว์ไทยส่วนหลวง
	2 ไทย ฟู้ดส์ อาหารสัตว์	7 เอสพีที ฟีดซัพพลาย
	3 ส.ไทยเจริญพรพาณิชย์	8 เอ.เอ็น.พี อกริเทรค
	4 เพดมาร์ท	9 โพรโค อินเตอร์
	5 โพรเกรส (59) อิมพอร์ต เอ็กซ์พอร์ต	10 ซันฟีด

สถานการณ์รายสัปดาห์ (U.S. Grains Council)
 F.O.B. ภาคตัดขวาง ราคาสัปดาห์นี้อยู่ที่ 12.10 บาท/กก. (336.00 เหรียญสหรัฐฯ/ตัน) ราคาภาคตัดขวางตั้งจากสัปดาห์ก่อน แต่ปรับตัวสูงขึ้นในรูปของค่าเงินบาท (อัตราแลกเปลี่ยน ณ วันที่ 24 พ.ย.65 อยู่ที่ 36.001 บาท/ดอลลาร์สหรัฐฯ)

1. ภาค DDGS คือ Distillers Dried Grains With Solubles ผลิตภัณฑ์ที่เหลือจากการผลิตเอทานอลแอลกอฮอล์ด้วยข้าวโพด โดยการกลั่นแยกเอทานอลแอลกอฮอล์ออกไปแล้วนำกากที่เหลือไปทำให้แห้ง
 - มีลักษณะเป็นผงหยาบสีเหลืองทอง มีกลิ่นหอม ของแอลกอฮอล์และน้ำตาลโซรป
 - นำมาใช้ผลิตอาหารสัตว์ (ทั้งผงแห้งและอัดเม็ด) โดยเฉพาะอาหารวัวเนื้อ/วัวนม/สุกร/ไก่
 - ทดแทนได้ทั้งแหล่งพลังงานและโปรตีน โดยมีโปรตีน 26-28% (ระดับโปรตีนข้าวโพด 8%) ระดับโปรตีนกากข้าวเหลือง (44%)
 - อาหารวัวเนื้อ/วัวนม/สุกร/ไก่

2. สถานการณ์ ปี 2565 (ที่มา : FAO) ณ ก.ย. 65
 • FAO คาดการณ์ผลผลิตปี 2565 เพิ่มขึ้นจากปีก่อน 3.03% เพิ่มความต้องการใช้เพิ่มขึ้น 2.67%
 คาดว่าการฟื้นตัวของอุตสาหกรรมเพาะเลี้ยงสัตว์น้ำจะเพิ่มความต้องการใช้ DDGS อย่างไรก็ตามความต้องการใช้ยังขึ้นอยู่กับอุตสาหกรรมเอทานอล แอลกอฮอล์ เป็นต้น

3. อัตราการนำเข้า
 • พรก. พิกัดอัตราศุลกากร 2565 (ฉบับที่ 7) ที่ กก.ละ 10 บาท
 • ผูกพันภายใต้ WTO 9% ตามอัตราสภาพ
 • ภายใต้ความตกลง FTA อาเซียน - จีน - อินเดีย - ญี่ปุ่น - เกาหลี - ออสเตรเลีย - นิวซีแลนด์ (ยกเว้นอาหาร)
 • ภายใต้ความตกลง FTA ไทย - ออสเตรเลีย - ชิลี - ญี่ปุ่น - นิวซีแลนด์ - เปรู (ยกเว้นอาหาร)

4. ระเบียบ วัตถุประสงค์ในการนำเข้า
 1. ผู้นำเข้าเป็นเจ้าของกิจการผลิตอาหารสัตว์และได้รับทราบเงื่อนไขตามกฎหมายว่าด้วยการควบคุมคุณภาพอาหารสัตว์ และไม่เป็นผู้ที่อยู่ระหว่างถูกระงับการออกใบอนุญาตนำเข้า/ปฏิบัติตามพระราชบัญญัติควบคุมคุณภาพอาหารสัตว์ พ.ศ. 2558 / เป็นอาหารสัตว์ควบคุมเฉพาะที่ต้องขอใบอนุญาตนำเข้าจากกรมปศุสัตว์/ ผู้ขออนุญาตยื่นขออนุญาตนำเข้าต่อกรมปศุสัตว์
 2. การแจ้งปริมาณการครอบครอง การนำเข้า สถานที่เก็บ การตรวจสอบสต็อก ตามประกาศ กกร. เมื่อ 1 ก.ค.65 ฉบับที่ 16 พ.ศ. 65

3. อัตราการทดแทน DDGS 1 กก. ทดแทนข้าวโพด ในสูตรอาหารสัตว์ได้ ดังนี้
 • ไร่ 0.32 - 0.40 กก.
 • สุกร 0.52 - 0.70 กก.

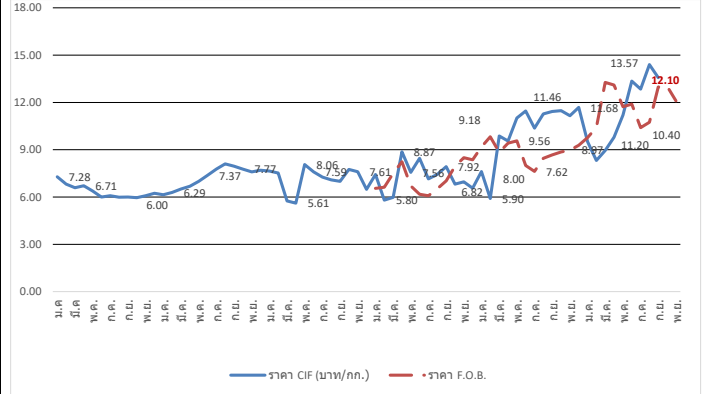

ปี	ม.ค.	ก.พ.	มี.ค.	เม.ย.	พ.ค.	มิ.ย.	ก.ค.	ส.ค.	ก.ย.	ต.ค.	พ.ย.	ธ.ค.	รวม/เฉลี่ย
ราคา CIF (บาท/กก.) ที่มา : กรมศุลกากร													
ปี 2560	7.28	6.81	6.59	6.71	6.38	5.99	6.08	5.99	6.00	5.95	6.08	6.24	6.34
ปี 2561	6.14	6.29	6.50	6.69	6.99	7.37	7.77	8.10	7.95	7.77	7.60	7.70	7.24
ปี 2562	7.65	7.52	5.75	5.61	8.06	7.59	7.26	7.08	6.99	7.75	7.61	6.48	7.11
ปี 2563	7.43	5.80	5.98	8.87	7.56	8.45	7.15	7.44	7.92	6.82	6.96	6.56	7.25
ปี 2564	7.61	5.90	9.87	9.55	11.01	11.46	10.37	11.27	11.43	11.48	11.16	11.68	10.23
ปี 2565	9.51	8.32	8.95	9.79	11.20	13.35	12.84	14.40	13.57				11.33
ราคา F.O.B. (บาท/กก.) ที่มา U.S. Grains Council													
ปี 2563	6.55	6.62	7.50	8.24	6.70	6.18	6.08	6.53	7.02	7.95	8.49	8.36	7.19
ปี 2564	9.18	9.82	8.84	9.42	9.56	8.00	7.62	8.45	8.67	8.86	8.97	9.28	8.89
ปี 2565	9.77	10.41	13.27	13.10	11.73	11.89	11.41	10.74	12.35	13.13	12.10		11.81

มะพร้าวผลแก่

ประจำปีล่าสุดที่ 4 ของเดือนพฤศจิกายน 2565 (21 - 25 พ.ย.65)

ผลผลิต : ล้านตัน	ปี 62	ปี 63	ปี 64	ปี 65	%Δ
โลก พืชน้ำมัน (USDA)	580.99	607.47	604.61	645.61	↑ 6.78
เนื้อมะพร้าวแห้ง	5.70	5.59	5.86	5.86	
น้ำมันมะพร้าว	3.49	3.46	3.59	3.59	
ไทย มะพร้าวผลแก่ (สศก.)	0.87	0.87	0.91	0.95	↑ 3.63
การใช้ใน ปท. (สศก.) (ล้านตัน)	1.52	1.27	1.15	1.26	↑ 9.66
สัดส่วนการใช้ : บริโภคโดยตรง 35 % / อุตสาหกรรม กะทิสำเร็จรูป 60 % / สกัตน้ำมัน 5%					
มูลค่าผลผลิต (ล้านบาท)	8,420	8,878	8,063	6,681	
นำเข้า : ตัน ผล	179,551	356,934	196,332	123,155	(ม.ค.-ก.ย.65)
เนื้อแห้ง	0.005	134.08	-	18.00	
น้ำมันทั้งหมด	6,164	12,097	9,149	1,171	
กะทิ	40,098	61,453	56,983	33,954	
ส่งออก : ตัน ผล	63,436	100,289	137,641	107,450	
เนื้อแห้ง	97,943	43,018	4,729	2,518	
น้ำมันทั้งหมด	2,308	2,120	1,869	240	
กะทิ	263,121	250,769	239,163	159,288	
คิดเป็น บาท/ผล	6.74	6.80	6.76	7.20	
ช่วงออกสู่ตลาด	ออกตลอดปี ออกมาก : เม.ย. - ก.ค.				
แหล่งผลิตสำคัญ	ประจวบฯ 44.81%, ชุมพร 13.44%, สุราษฎร์ฯ 7.93%, นครศรีฯ 7.52%				
จำนวนครัวเรือน (ครัวเรือน)	163,104	163,104	168,528	168,528	
เนื้อที่ให้ผล : ล้านไร่	0.774	0.777	0.802	0.821	↑ 2.39
ผลผลิตต่อไร่ : กก.	1,120	795	813	822	↑ 1.11

1. สถานการณ์ ปี 2565 กษ.คาดการณ์ผลผลิตเพิ่มขึ้นเนื่องจากสภาพอากาศเอื้ออำนวย โรคและแมลงระบาดลดลง ประกอบกับมะพร้าวที่ปลูกในพื้นที่ว่างเปล่าปี 60 เริ่มให้ผลผลิตมากขึ้น

2. การจัดระเบียบการนำเข้า ปี 2563 - 2565 (มติ คกก.พืชน้ำมันและน้ำมันพืช 16 ก.ค.63, 21 ธ.ค.63, 19 ส.ค.64, 15 ธ.ค.64, 22 ก.ย.65 และมติ ครม. 20 ต.ค.63, 5 ต.ค.64)

	ในโควตา		นอกโควตา	
	ปริมาณ (ตัน)	ภาษี	ปริมาณ (ตัน)	ภาษี
มะพร้าวผล	2,317	20%	54%	54%
เนื้อฝอย	10	20%	54%	54%
น้ำมัน	401	20%	52%	52%
เนื้อแห้ง	1,157	20%	36%	36%

การบริหารการนำเข้า ปี 2563 - 2565

- ผู้นำเข้าในโควตาต้องเป็นโรงงานที่ใช้เป็นวัตถุดิบในกิจการของตนเองและยังดำเนินการอยู่
- กำหนดช่วงเวลานำเข้ามะพร้าวผลและมะพร้าวเนื้อแห้ง 2 ช่วง คือ ม.ค.-ก.พ. และ ก.ย.-ธ.ค. ส่วนมะพร้าวฝอย และน้ำมันมะพร้าว นำเข้าได้ตลอดทั้งปี
- AFTA ภาษีนำเข้ามะพร้าวผล/เนื้อฝอย/น้ำมันมะพร้าว 0% และเนื้อแห้ง 5% ไม่จำกัดปริมาณ โดยกำหนดช่วงเวลานำเข้า 2 ช่วง คือ ม.ค.-ก.พ. และ ก.ย.-ธ.ค.

3. มติคกก.พืชน้ำมันและน้ำมันพืช (22 ก.ย.65)

- เปิดตลาด ปี 2566-2568 เช่นเดียวกับ ปี 2563-2565
- ผู้ประกอบการยื่นดีเซลการนำเข้ามะพร้าวภายใต้กรอบ AFTA ปี 2565 ช่วง 2 (ก.ย.-ธ.ค.) - ขอความร่วมมือผู้ประกอบการชะลอการนำเข้าภายใต้กรอบ WTO นอกโควตา

4. มาตรการปกป้องพิเศษ (SSG) ภายใต้ WTO และ AFTA โดยกำหนด Trigger volume ปี 2565 ที่ปริมาณ 305,336 ตัน เมื่อปริมาณนำเข้าถึง Trigger volume การนำเข้า WTO นอกโควตา ปรับภาษีจาก 54% เป็น 72% และ AFTA ปรับภาษีจาก 0% เป็น 72%

5. กำหนดค่านำเข้า 2 ด้าน : ทำเรือกรุงเทพ และท่าเรือแหลมฉบัง

6. มาตรการภายในประเทศ :

- การควบคุมการขนย้าย มะพร้าวผลและผลิตภัณฑ์ ที่นำเข้ามาจากต่างประเทศเข้าและออกจากพื้นที่ 8 จังหวัด 16 อำเภอ ได้แก่ กทม. ชลบุรี สงขลา สตูล สุราษฎร์ธานี นครราชสีมา ชุมพรและปัตตานี ดังนี้
 - มะพร้าวผลแก่ ครั้งละตั้งแต่ 7,000 กก.ขึ้นไป 2) เนื้อมะพร้าวขาว ครั้งละตั้งแต่ 2,500 กก.ขึ้นไป
 - มะพร้าวเนื้อแห้ง ครั้งละตั้งแต่ 1,500 กก. ขึ้นไป ผลการดำเนินการ ปี 65 (ม.ค.-ต.ค.) มะพร้าวผล: 129,37 ตัน เนื้อมะพร้าวฝอย: 7,585 ตัน และเนื้อมะพร้าวแห้ง: 391 ตัน
 - ขอความร่วมมือโรงงานแปรรูปปรับข้อมูลมะพร้าวผลจากเกษตรกรในประเทศเพิ่มขึ้นในราคาหน้าสวนไม่ต่ำกว่าต้นทุนการผลิต หรือไม่ต่ำกว่า 10-12 บาท/ผล (8 มิ.ย.65)
 - ขอความร่วมมือ สพม. เข้มงวดการอนุญาตและตรวจสอบการขนย้ายมะพร้าว (กกร.)

นำเข้า (ม.ค.-ก.ย.65) ผล : อินโดฯ (67%) เวียดนาม (33%) / ฝอย : เวียดนาม (45%) อินโดฯ (27%) / น้ำมัน (รวม) : อินโดนีเซีย (87%) กะทิ : เวียดนาม (93%) อินโด (5%)

ส่งออก (ม.ค.-ก.ย.65) ผล : จีน (92%) / ฝอย : สหรัฐฯ (43%) ปากีสถาน (20%) / เนื้อ : จีน (95%) / น้ำมัน (รวม) : เยอรมัน (30%) อังกฤษ (15%) กะทิ : สหรัฐฯ (83%) แคนาดา (19%)

สถานการณ์ปัจจุบัน

ผลผลิตออกสู่ตลาดน้อยลงตามฤดูกาล ทำให้โรงงานใช้วัตถุดิบจากต่างประเทศเป็นหลัก ราคาที่เกษตรกรขายได้เฉลี่ยทั้งประเทศและแหล่งผลิตสำคัญ (ประจวบคีรีขันธ์) ปรับตัวสูงขึ้นมาอยู่ที่ 9.77 บาท/ผล และ 11-13 บาท/ผล ตามลำดับ ยกเว้น จ.ชุมพรและสุราษฎร์ธานี ยังทรงตัวอยู่ที่ 7-8 บาท/ผล และนครศรีธรรมราช: 5-6 บาท/ผล

แนวโน้ม

- ผลผลิตออกสู่ตลาดน้อย แนวโน้มภาวะการค้าและราคาปรับตัวสูงขึ้น แต่หากเทียบราคาเฉลี่ยทั้งปีกับปีที่ผ่านมาจะต่ำกว่า เนื่องจากโรงงานยังมีสต็อกผลิตภัณฑ์หรือการส่งออกอยู่จำนวนหนึ่ง

- ผลผลิต ธ.ค.65 จะออกสู่ตลาด 66,765 ตัน เพิ่มขึ้นจาก พ.ย.65 (59,578 ตัน) 12.06%

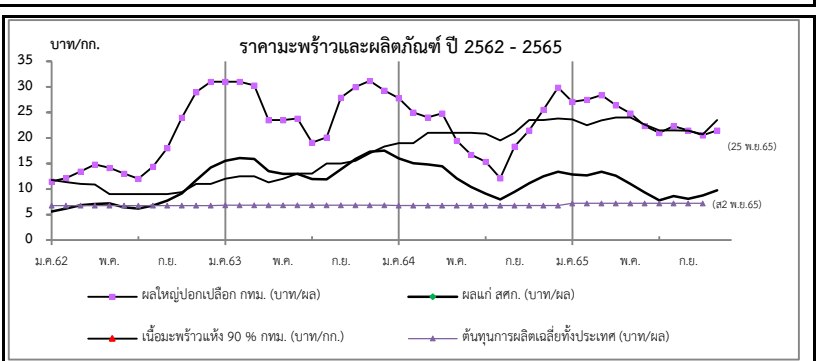

ราคาเกษตรกรขายได้	ปี	ม.ค.	ก.พ.	มี.ค.	เม.ย.	พ.ค.	มิ.ย.	ก.ค.	ส.ค.	ก.ย.	ต.ค.	พ.ย.	ธ.ค.	เฉลี่ย
มะพร้าวผลแก่ใหญ่ (สศก.)	2562	5.59	6.18	6.81	7.08	7.16	6.41	6.16	6.79	7.69	9.17	11.71	14.21	7.76
(บาท/ผล)	2563	15.54	16.06	15.88	13.51	12.97	12.98	11.92	11.91	13.85	15.89	17.29	17.52	14.36
	2564	16.56	15.03	14.82	14.43	12.08	10.40	9.09	7.93	9.43	11.12	12.47	13.35	12.37
	2565	12.87	12.67	13.37	12.63	11.00	9.33	7.77	8.64	8.08	8.71	9.77	10.44	10.44
ราคาตลาด กทม. ขายส่ง														
มะพร้าวผล (ปก)	2562	11.50	12.13	13.45	14.83	14.13	13.00	12.00	14.39	18.00	24.00	29.00	31.00	17.29
ทับสะแก ผลใหญ่ (บาท/ผล)	2563	31.00	31.00	30.32	23.52	23.50	23.81	19.11	20.08	27.90	30.00	31.18	29.26	26.72
	2564	27.77	25.00	24.04	24.79	19.44	16.69	15.35	12.14	18.31	21.31	25.55	29.85	21.69
	2565	27.10	27.50	28.41	26.41	24.83	22.38	21.00	22.30	21.50	20.50	21.50	23.95	23.95
เนื้อแห้ง 90%														
(หน้าโรงงาน) (บาท/กก.)	2562	11.75	11.37	11.00	10.89	9.00	9.00	9.00	9.00	9.00	9.38	11.00	11.00	10.12
	2563	12.02	12.50	12.50	11.00	12.00	13.00	13.00	15.00	15.00	15.50	17.00	18.33	13.90
	2564	19.00	19.00	21.00	21.00	21.00	21.00	20.85	19.50	21.02	23.50	23.50	23.83	21.18
	2565	23.63	22.50	23.46	24.00	24.00	22.64	21.50	21.50	21.41	20.72	23.50	23.50	22.62
เนื้อมะพร้าวขาว														
(หน้าโรงงาน) (บาท/กก.)	2562	20.00	20.00	20.00	20.67	21.00	21.00	20.20	20.91	29.00	33.81	37.16	39.00	25.23
	2563	39.00	39.00	39.00	37.76	38.00	38.14	34.16	35.20	39.15	40.00	40.47	40.19	38.34
	2564	39.80	39.00	38.04	38.00	37.81	31.69	27.68	23.10	27.00	31.94	36.23	40.58	34.24
	2565	39.38	39.00	39.61	37.82	34.39	28.93	22.69	22.43	21.95	21.00	24.50	23.50	30.15

สับปะรด

ประจำสัปดาห์ที่ 4 เดือนพฤศจิกายน 2565 (วันที่ 21 - 25 พ.ย.65)

ผลผลิต	2562	2563	2564	2565	± %Δ
โลก (ล้านตัน)	27.93	28.05	28.50	n/a	
ไทย (ล้านตัน)	1.825	1.681	1.718	1.756	2.21
ช่วงผลผลิตออกมาก	รุ่นที่ 1 พ.ค. - มิ.ย. และ รุ่นที่ 2 พ.ย.				
แหล่งผลิตสำคัญ	ประจวบคีรีขันธ์ ระยอง ราชบุรี ชลบุรี และเพชรบุรี				
พื้นที่เก็บเกี่ยว (ไร่)	485,399	449,777	455,492	457,255	0.39
ผลผลิตเฉลี่ย (กก./ไร่)	3,760	3,737	3,772	3,865	2.47
การใช้	(พยากรณ์)				
-บริโภคสด (ล้านตัน)	0.219	0.203	0.200	0.176	-12.00
-แปรรูปกระป๋อง+น้ำ (ล้านตันสด)	1.606	1.478	1.518	1.580	4.08
ส่งออก (กรมศุลกา)	(ม.ค.-ก.ย.)				
- ปริมาณ (ล้านตัน)	0.515	0.361	0.456	0.398	26.32
- มูลค่า (ล้านบาท)	15,659	15,174	19,959	18,373	31.53
ประเทศคู่ค้า ปี 2565 (ม.ค.-ก.ย.)					
สับปะรดกระป๋อง	สหรัฐอเมริกา 25% เยอรมนี 5% รัสเซีย 4%				
น้ำสับปะรดเข้มข้น	เนเธอร์แลนด์ 37% สหรัฐอเมริกา 18% สเปน 9%				
สับปะรดกวน	สหรัฐอเมริกา 37% รัสเซีย 7% จีน 6%				
สับปะรดสด	มาเลเซีย 66% จีน 30% สิงคโปร์ 1%				
อื่นๆ - อบแห้ง	UAE 20% จีน 15% รัสเซีย 7%				
- แช่แข็ง	จีน 68% สหรัฐอเมริกา 12% ญี่ปุ่น 8%				
ประเทศคู่แข่ง	ฟิลิปปินส์ อินโดนีเซีย คอสตาริกา บราซิล				
อัตราแปรสภาพ	สับปะรดกระป๋อง : สับปะรดสด = 1 : 3.3				
	น้ำสับปะรด : สับปะรดสด = 1 : 4				
	สับปะรดแห้ง/กวน : สับปะรดสด = 1 : 5				
	สับปะรดแช่แข็ง : สับปะรดสด = 1 : 2.5				

1. สถานการณ์โลก
ปี 2564 ผลผลิตเพิ่มขึ้นจากปี 2563 ประมาณร้อยละ 1.83 เนื่องจาก สภาพอากาศเอื้ออำนวย ทำให้สับปะรดภาพรวมปรับเพิ่มขึ้น

2. สถานการณ์การผลิตและตลาดของไทย
2.1 การผลิต ปี 2565 สศก. พยากรณ์เนื้อที่เก็บเกี่ยวทั้งประเทศจะเพิ่มขึ้นจากปีที่ผ่านมา เนื่องจากราคาปรับซบซึ้งตัวสูงขึ้นตั้งแต่ช่วงกลางปี 2562 ต่อเนื่องปี 2563 เกษตรกรจึงกลับมาดูแลแปลงและขยายพื้นที่การปลูกสับปะรด ปริมาณน้ำฝนเพียงพอส่งผลให้ผลผลิตต่อไร่เพิ่มขึ้นจากปีที่ผ่านมา และผลผลิตภาพรวมทั้งประเทศเพิ่มขึ้น
2.2 การตลาด ปี 2565 คาดว่าภาพรวมปริมาณผลผลิตจะเพียงพอต่อความต้องการของโรงงานแปรรูป ราคาที่เกษตรกรขายได้เคลื่อนไหวอยู่ในเกณฑ์ปกติ แต่ปัจจัยจากสถานการณ์ COVID-19 ในตลาดหลักสำคัญ อาจส่งผลให้ตลาดชะงักตัว คำสั่งซื้อลดลง รวมถึงปัญหาด้านโลจิสติกส์ (ตู้ขาด ค่าระวางสูง) และขาดแคลนแรงงานต่างด้าว อาจทำให้โรงงานลดกำลังการผลิตลง กระทั่งกระทบต่อส่งออกอุตสาหกรรมทั้งระบบ

4. คณะกรรมการดูแลสินค้าสับปะรด
- คกก.นโยบายและพัฒนาสับปะรดแห่งชาติ โดยมีรองนายกรัฐมนตรีเป็นประธาน และ สศก. เป็นฝ่ายเลขานุการ
- คณะอนุกรรมการขับเคลื่อนการพัฒนาสับปะรด (ด้านผลิต แปรรูป ตลาด) โดยมีประธานและฝ่ายเลขาร่วมจาก 3 หน่วยงาน คือ กษ. อก. และ พณ.

3. มาตรการ
- มติ คกก.นโยบายและพัฒนาสับปะรดแห่งชาติ ครั้งที่ 1/2565 เมื่อวันที่ 26 พ.ค.65 เห็นชอบแนวทางการบริหารจัดการสับปะรด ปี 65 โดยใช้กลไก คพจ. และพาณิชย์จังหวัด (เซลล์แมนจังหวัด) บริหารจัดการ Demand Supply ภายในจังหวัดรวม 5 แนวทาง ได้แก่ 1) เชื่อมโยงตลาดล่วงหน้า 2) กระจายผลผลิต 3) ส่งเสริมการบริโภค 4) ส่งเสริมการแปรรูป และ 5) ส่งเสริมการผลิตสับปะรดเพื่อบริโภคสด
- มาตรการบริหารจัดการผลไม้ ปี 65 โดย ค.ส.ส่งเสริมการเชื่อมโยงตลาด รถเร็ว เปิดพื้นที่จำหน่าย สนับสนุนการบริหารจัดการกระจายออกนอกแหล่งผลิต เป็นต้น

สถานการณ์ปัจจุบัน
สศก.พยากรณ์ (มิ.ย.65) ผลผลิตปี 2565 1.756 ล้านตัน เพิ่มขึ้นจากปี 2564 ร้อยละ 2 โดยผลผลิตจะออกสู่ตลาดมาก 2 ช่วง ได้แก่ พ.ค.-มิ.ย. (ร้อยละ 24) และ พ.ย. (ร้อยละ 10) ปัจจุบันยังคงอยู่ในช่วงผลผลิตออกสู่ตลาดมาก (peak) ช่วงที่ 2 ของปี ราคาที่เกษตรกรขายได้ปรับตัวลดลงตามกลไกตลาด โดยสัปดาห์นี้ราคาปรับตัวสูงขึ้นจากสัปดาห์ที่ผ่านมา ราคาที่แผงและโรงงานรับซื้อลูกใหญ่และลูกเล็ก อยู่ที่ กก.ละ 7.20 บ. และ 2.50-3.00 บ. ตามลำดับ
สำหรับการส่งออก ปี 2565 (ม.ค.-ก.ย.) ส่งออกได้รวม 0.398 ล้านตัน มูลค่า 18,373 ล้านบาท โดยปริมาณและมูลค่าเพิ่มขึ้นเมื่อเทียบกับช่วงเดียวกันของปีที่ผ่านมา ร้อยละ 16 และ 26 ตามลำดับ ทั้งนี้ ภาพรวมการส่งออกไปยังตลาดสำคัญมีแนวโน้มขยายตัวเพิ่มขึ้น จากสถานการณ์ COVID-19 ที่คลี่คลายลง

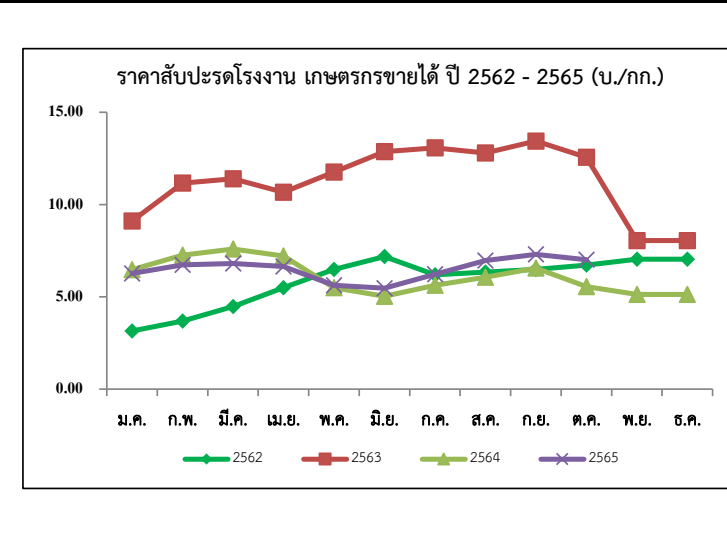

ปี	ม.ค.	ก.พ.	มี.ค.	เม.ย.	พ.ค.	มิ.ย.	ก.ค.	ส.ค.	ก.ย.	ต.ค.	พ.ย.	ธ.ค.	เฉลี่ย
2561	3.32	4.25	3.76	2.93	2.29	1.75	2.09	2.32	3.12	3.35	2.83	2.86	2.97
2562	3.15	3.69	4.48	5.49	6.48	7.18	6.19	6.34	6.48	6.72	7.04	7.76	5.91
2563	9.11	11.16	11.39	10.67	11.76	12.87	13.07	12.80	13.44	12.56	8.05	6.24	10.68
2564	6.47	7.26	7.59	7.21	5.49	5.03	5.63	6.06	6.56	5.56	5.13	5.61	6.16
2565	6.26	6.73	6.80	6.65	5.62	5.47	6.22	6.96	7.30	7.01	7.20	6.43	6.43

(สป.4)

เงาะ

ประจำสัปดาห์ที่ 4 เดือนพฤศจิกายน 2565 (21 - 25 พฤศจิกายน 2565)

	2562	2563	2564	2565	%								
ผลผลิต (ตัน)	279,980	270,053	283,619	265,608	-6.35	1. สถานการณ์การผลิต ปี 2565 พื้นที่เพาะปลูกในภาคตะวันออกและภาคใต้ลดลง เนื่องจากเกษตรกรปรับเปลี่ยนไปปลูกทุเรียน และมังคุด สำหรับผลผลิตภาคใต้ลดลงจากที่คาดการณ์ไว้มาก ผลจากสภาพอากาศไม่เอื้ออำนวย มีฝนตกชุกทำให้ต้นเงาะแตกยอดอ่อนแทนการออกดอก 2. แผนด้านการตลาด มาตรการด้านการตลาดในประเทศและต่างประเทศ 18 มาตรการบริหารจัดการผลไม้ ปี 2565 ดังนี้ (1) เร่งรัดตรวจและรับรอง GAP เป้าหมายไม่น้อยกว่า 120,000 แปลง (2) ช่วยเกษตรกร ผู้ประกอบการล้าง กระจายผลผลิตผลไม้ส่งออกแหล่งผลิต กก.ละ 3 บาท (80,000 ตัน) (3) เสริมสภาพคลังผู้ส่งออก : สนับสนุนดอกเบี้ย 3% ระยะเวลา 6 เดือน (4) สนับสนุนให้ทำเกษตรพันธสัญญาการทำสัญญาซื้อขายล่วงหน้า/ สัญญาข้อตกลง (30,000 ตัน) (5) ส่งเสริมการบริโภคผลไม้ในประเทศ : โหลดผลไม้ขึ้นเครื่องบินในประเทศฟรี 25 กก. (6) สนับสนุนกล่อง พร้อมค่าจัดส่งผลไม้จากเกษตรกร กลุ่มเกษตรกร สหกรณ์ไปยังผู้บริโภคโดยตรง (300,000 กล่อง) (7) สนับสนุนรถ เร่ รถ mobile ไปรับซื้อผลไม้ และนำออกจำหน่ายสู่ผู้บริโภคโดยตรง (15,000 ตัน) (8) ประสานงานกับห้างท้องถิ่นและปิ่นแก้วต่าง ๆ เปิดพื้นที่ระบายผลไม้ให้กับเกษตรกร (5,000 ตัน) (9) เชลล์โปรโมชัน ส่งเสริมการขายไม้ในต่างประเทศ (จัดงาน Thai Fruits Golden Months) 12 เมืองในจีน (10) เจริญจากจับคู่ซื้อขายผลไม้ทางธุรกิจในระบบออนไลน์ (OBM) เน้นตลาดใหม่ (11) ส่งเสริมการส่งออกผลไม้ในรูปแบบ Hybrid line : การจัดงานส่งเสริมการบริโภค (THAIFEX - ANUGA Asia) (12) ประชาสัมพันธ์ผลไม้ไทยในประเทศต่างๆ ทั่วโลก 5 ภาษา (อังกฤษ ไทย จีน ญี่ปุ่น เกาหลี) (13) อบรมให้ความรู้เกษตรกร : เรื่องการค้าออนไลน์ และหลักสูตรการส่งออกเบื้องต้น (1,000 ราย) (14) ผ่อนปรนกฎระเบียบการเคลื่อนย้ายแรงงานระหว่างภาค (15) กอ.รมน. สนับสนุนกำลังพลช่วยเก็บเกี่ยวและขนย้ายผลไม้ (16) เชลล์แมนจังหวัดและเชลล์แมนประเทศช่วยระบายผลไม้ของเกษตรกรทั้งในและต่างประเทศ (17) บังคับใช้กฎหมายโดยเคร่งครัด : พ.ร.บ.ว่าด้วยราคาสินค้าและบริการ พ.ร.บ.มาตราชั่งตวงวัด และพ.ร.บ.การแข่งขันท่างการค้า (18) เร่งรัดเปิดด่านชายแดนทั้ง 9 ด่านใน 4 จังหวัดชายแดนภาคใต้ (สงขลา สตูล ยะลา นราธิวาส) 3. คณะกรรมการดูแลสินค้าผลไม้ สินค้าผลไม้มีคณะกรรมการพัฒนาและบริหารจัดการผลไม้ดูแลรับผิดชอบ โดยมีรัฐมนตรีว่าการกระทรวงเกษตร และสหกรณ์เป็นประธาน และอธิบดีกรมส่งเสริมการเกษตรเป็นกรรมการและเลขานุการ							
- ภาคตะวันออก	191,504	211,090	198,060	216,420	9.27								
- ภาคใต้	71,609	43,119	65,882	27,046	-58.95								
- ภาคอื่นๆ	16,867	15,844	19,677	22,142	12.53								
แหล่งผลิตสำคัญ													
- ภาคตะวันออก	เม.ย. - มิ.ย. ตราก จันทบุรี และระยอง												
- ภาคใต้	ก.ค. - ก.ย. สุราษฎร์ธานี นครศรีธรรมราช และนราธิวาส												
พื้นที่ให้ผล (ไร่)	213,609	211,377	208,384	207,134	-0.60								
ผลผลิต/ไร่ (กก.)	1,311	1,278	1,361	1,282	-5.80								
การส่งออก													
- ผลสด ปริมาณ (ตันสด)	15,912	11,796	11,828 ^(ม.ค. - ก.ย.)	28,702									
มูลค่า (ล้านบาท)	294	172	240	411									
- แปรรูป ปริมาณ (ตันสด)	4,644	2,825	2,785	2,365									
มูลค่า (ล้านบาท)	222	155	163	172									
ประเทศคู่ค้า													
- เงาะสด	มาเลเซีย 38% เวียดนาม 29% ลาว 14%												
- เงาะกระป๋อง	จีน 20% กัมพูชา 19% เกาหลี 12%												
- เงาะกระป๋องสอกลับประด	อเมริกา 56% มาเลเซีย 16% สิงคโปร์ 8%												
สัดส่วนผลไม้													
- บริโภคสดภายในประเทศ	95%												
- ส่งออก	5%												
สถานการณ์ปัจจุบัน													
สิ้นสุดฤดูผลผลิตเงาะแล้ว													
ราคาเงาะที่เกษตรกรขายได้ ปี 2563 - 2565													
ราคาเงาะที่เกษตรกรขายได้ (บาท/กก.)													
ปี	ม.ค.	ก.พ.	มี.ค.	เม.ย.	พ.ค.	มิ.ย.	ก.ค.	ส.ค.	ก.ย.	ต.ค.	พ.ย.	ธ.ค.	เฉลี่ย
2561	-	-	-	37.64	35.21	17.41	28.92	14.93	14.56	27.50	28.25	-	23.14
2562	-	-	-	25.67	24.59	28.24	29.03	18.55	16.02	13.28	-	-	25.82
2563	-	-	-	29.06	14.88	22.25	29.48	28.47	21.35	16.58	-	-	23.48
2564	-	-	-	-	28.19	19.53	19.16	8.93	16.36	-	-	-	19.46
2565	-	-	-	-	25.55	18.43	20.02	35.66	-	-	-	-	23.79

มังคุด

ประจำสัปดาห์ที่ 4 เดือนพฤศจิกายน 2565 (วันที่ 21 - 25 พฤศจิกายน 2565)

	2562	2563	2564	2565 ^f	% Δ
ผลผลิต (ตัน)	352,800	336,873	270,773	283,574	4.73
- ตะวันออก	180,318	213,226	107,450	222,655	107.22
- ใต้	172,098	122,616	162,477	59,659	-63.28
- อื่นๆ	384	1,019	846	1,260	48.94
ช่วงผลผลิตออกมา/แหล่งผลผลิตสำคัญ					
- ตะวันออก	พ.ค. - มิ.ย. (จันทบุรี ตราด และระยอง)				
- ใต้	มิ.ย. - ส.ค. (นครศรีธรรมราช ชุมพร และระนอง)				
พื้นที่ให้ผล (ไร่)	426,679	430,096	424,777	419,692	-1.20
ผลผลิตเฉลี่ย/กก./ไร่	827	783	637	676	6.12
มูลค่าผลผลิต (ล้านบาท)	10.24	13.35	13.21	N/A	
การบริโภค (ตัน)					
- บริโภคสด	-55,189	47,425	13,552	N/A	
- แปรรูป	-568	479	1,505	N/A	
การส่งออก (สด+แช่แข็ง)				(ม.ค. - ก.ย.)	
- ปริมาณ (ตัน)	408,557	291,378	255,716	203,531	
- มูลค่า (ล้านบาท)	16,694	14,997	17,051	13,333	
ประเทศคู่ค้า					
- มังคุดสด	จีน 95% ออสเตรเลีย 4% อื่นๆ 1%				
- มังคุดแช่แข็ง	สหรัฐอเมริกา 79% ไต้หวัน 17% มาเลเซีย 4%				

1. สถานการณ์การผลิตและการตลาด

1.1 ผลผลิต ปี 2565 สศก. คาดว่าผลผลิตมีแนวโน้มเพิ่มขึ้นจากปี 2564 เนื่องจากสภาพอากาศเอื้ออำนวยเป็นปกติ มีปริมาณน้ำเพียงพอในช่วงก่อนออกดอก และไม่มีฝนตกในช่วงออกดอก รวมทั้งอุณหภูมิเหมาะสม ทำให้ดอกออกและติดผลดี ประกอบกับต้นมังคุดได้พักสะสมอาหารจากการที่ติดผลน้อยเมื่อปีก่อน ส่งผลให้ผลผลิตมังคุดในปี 2565 คาดว่าจะเพิ่มขึ้นจากปีก่อน

1.2 การตลาด จากสถานการณ์การแพร่ระบาดของ COVID-19 ส่งผลกระทบต่อส่งออกหลัก (จีน) บังคับใช้มาตรการควบคุมโรคโควิด (Zero COVID) กับสินค้านำเข้าจากต่างประเทศ โดยเฉพาะสินค้าเกษตรและอาหาร ให้มีการปนเปื้อนเป็น 0 ส่งผลให้การส่งออกผลไม้ทางบกติดขัดและชะงักงัน

2. แนวทางการตลาดของกระทรวงพาณิชย์

มาตรการด้านการตลาดในประเทศและต่างประเทศ 18 มาตรการบริหารจัดการผลไม้ ปี 2565 ดังนี้
 (1) เร่งรัดตรวจและรับรอง GAP เป้าหมายไม่น้อยกว่า 120,000 แปลง (2) ส่งเสริมเกษตรกร ผู้ประกอบการ ล้าง กระจายผลผลิตผลไม้ก่อนออกแหล่งผลิต กก.ละ 3 บาท (80,000 ตัน) (3) เสริมสภาพคล่องผู้ส่งออก : สนับสนุนดอกเบี้ย 3% และช่วยผู้ส่งออก กก.ละ 5 บาท (60,000 ตัน) (4) สนับสนุนให้ทำเกษตรพันธสัญญา การทำสัญญาซื้อขายล่วงหน้า/สัญญาข้อตกลง (30,000 ตัน) (5) ส่งเสริมการบริโภคผลไม้ในประเทศ : โหลดผลไม้ขึ้นเครื่องบินในประเทศ ฟรี 25 กก. (6) สนับสนุนกล่อง พร้อมค่าจัดส่งผลไม้ จากเกษตรกร กลุ่มเกษตรกร สหกรณ์ไปยังผู้บริโภคโดยตรง (300,000 กล่อง) (7) สนับสนุนรถรูด mobile ไปรับซื้อผลไม้ และนำออกจำหน่ายสู่ผู้บริโภคโดยตรง (15,000 ตัน) (8) ประสานงานกับห้างท้องถิ่นและปั๊มน้ำมันต่างๆ เปิดพื้นที่ระบายผลไม้ให้กับเกษตรกร (5,000 ตัน) (9) เซลล์โปรโมชัน ส่งเสริมการขายผลไม้ในต่างประเทศ (จัดงาน Thai Fruits Golden Months) 12 เมืองในจีน (10) เจรจาจับคู่ซื้อขายผลไม้ทางธุรกิจในระบบออนไลน์ (OBM) เน้นตลาดใหม่ (11) ส่งเสริมการส่งออกผลไม้ในรูปแบบ Hybrid line : การจัดงานส่งเสริมการบริโภคผลไม้ระดับนานาชาติ (THAIFEX - ANUGA Asia) (12) ประชาสัมพันธ์ผลไม้ไทยไปในประเทศต่างๆ ทั่วโลก 5 ภาษา จัดทำคลิปวิดีโอและ Infographic 5 ภาษา (อังกฤษ ไทย จีน ญี่ปุ่น เกาหลี) (13) อบรมให้ความรู้เกษตรกร : เรื่องการค้าออนไลน์ และหลักสูตรการส่งออกเบื้องต้น (1,000 ราย) (14) ผ่อนปรนกฎระเบียบการเคลื่อนย้ายแรงงานระหว่างภาค (15) กอ.รมน.สนับสนุนกำลังพลช่วยเหลือภัยและขนย้ายผลไม้ (16) เซลล์แมนจังหวัดและเซลล์แมนประเทศช่วยระบายผลไม้ของเกษตรกรทั้งในและต่างประเทศ (17) บังคับใช้กฎหมายโดยเคร่งครัด : พ.ร.บ.ว่าด้วยราคาสินค้าและบริการ พ.ร.บ.มาตรการจังหวัด และ พ.ร.บ.การแข่งขันทางการค้า (18) เร่งรัดเปิดด่านชายแดนทั้ง 9 ด่านใน 4 จังหวัดชายแดนภาคใต้ (สงขลา สตูล ยะลา นราธิวาส)

3. คณะกรรมการดูแลสินค้าผลไม้

สินค้าผลไม้มีคณะกรรมการพัฒนาและบริหารจัดการผลไม้ดูแลรับผิดชอบ โดยมีรัฐมนตรีว่าการกระทรวงเกษตรและสหกรณ์เป็นประธาน และอธิบดีกรมส่งเสริมการเกษตรเป็นกรรมการและเลขานุการ

สถานการณ์ปัจจุบัน
 - สิ้นสุดฤดูกาลมังคุดภาคตะวันออก
 - สิ้นสุดฤดูกาลมังคุดภาคใต้

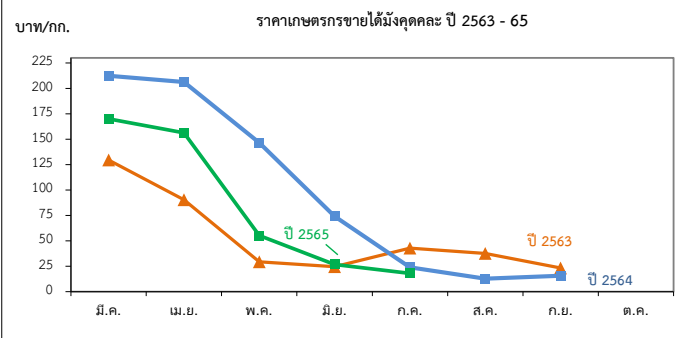

ราคาที่เกษตรกรขายได้มังคุดละ

หน่วย: บาท/กก.

ปี	ม.ค.	ก.พ.	มี.ค.	เม.ย.	พ.ค.	มิ.ย.	ก.ค.	ส.ค.	ก.ย.	ต.ค.	พ.ย.	ธ.ค.	เฉลี่ย
2559	-	-	-	77.93	55.75	28.99	41.08	28.26	21.40	19.87	-	-	35.56
2560	-	-	-	171.35	77.92	45.54	14.23	22.06	33.93	-	-	-	40.10
2561	-	-	143.09	114.70	85.88	50.55	30.41	18.35	12.35	-	-	-	43.57
2562	-	-	55.67	47.28	54.74	50.69	23.21	11.50	15.15	15.97	-	-	29.02
2563	-	-	129.50	90.31	29.29	24.49	42.92	37.65	23.29	-	-	-	39.63
2564	-	-	212.40	206.33	146.50	74.22	23.99	12.78	15.60	-	-	-	48.77
2565	-	-	170.00	156.37	55.29	26.78	18.00	-	-	-	-	-	55.70

ที่มา : สำนักงานเศรษฐกิจการเกษตร

ทุเรียน

ประจำสัปดาห์ที่ 4 เดือนพฤศจิกายน 2565 (21 พ.ย. - 25 พ.ย. 65)

	2562	2563	2564	2565*	± %Δ
ผลผลิต (ตัน)	1,017,097	1,116,066	1,216,728	1,236,754	1.65
- ภาคตะวันออก (3 จังหวัด)	497,396	550,035	579,281	732,330	26.42
- ภาคใต้	482,140	518,896	576,594	439,350	-23.80
- ภาคอื่นๆ	37,561	47,135	60,853	65,074	6.94
ช่วงผลผลิตออกมาก/แหล่งผลิตสำคัญ					
- ภาคตะวันออก	เม.ย. - มิ.ย	จันทบุรี ระยอง ตราด			
- ภาคใต้	ก.ค. - ส.ค.	ชุมพร ยะลา นครศรีธรรมราช สุราษฎร์ธานี			
พื้นที่ให้ผล (กก.)	729,466	797,732	865,486	936,489	8.20
ผลผลิต/ไร่	1,405	1,399	1,406	1,321	-6.05
มูลค่าผลผลิต (ล้านบาท)	104	127	126	N/A	-
การบริโภคในประเทศ (ตัน)					
- บริโภคสด	323,425	444,132	278,987	N/A	
- แปรรูป	20,342	22,321	24,259	N/A	
การส่งออก (สด+แช่แข็ง+แปรรูป)				(ม.ค.-ก.ย.65)	
- ปริมาณ (ตัน)	680,873	649,643	925,397	794,291	
- มูลค่า (ล้านบาท)	51,036	72,070	119,058	107,003	
ประเทศคู่ค้า					
ทุเรียนสด	จีน 95%	ฮ่องกง 3%	มาเลเซีย 1%	อื่นๆ 1%	
ทุเรียนแปรรูป	จีน 96%	สหรัฐฯ 1%	อื่นๆ 3%		
แช่แข็ง	จีน (97%)	สหรัฐฯ (1%)	ออสเตรเลีย (1%)	อื่นๆ (1%)	
กวน	สหรัฐฯ (51%)	ออสเตรเลีย (27%)	ซีลี (12%)	อื่นๆ (10%)	
อบแห้ง	จีน (71%)	อิหร่าน (10%)	ลาว (6%)	อื่นๆ (13%)	

1. สถานการณ์การผลิตและการตลาด

1.1 ผลผลิต ปี 2565 สก. คาดว่าผลผลิตมีแนวโน้มเพิ่มขึ้นจากปี 2564 เนื่องจากต้นทุเรียนที่ปลูกในปี 2560 เริ่มให้ผลในปีนี้ และการปรับเปลี่ยนพืชอื่นจาก ข้าพโคกเลี้ยงสัตว์ มันสำปะหลัง ยางพารา ไม้ผลอื่นๆ เพราะราคาทุเรียนในปีก่อนมีราคาเพิ่มขึ้น เป็นปัจจัยให้เกษตรกรเพิ่มพื้นที่การเพาะปลูก แต่จากการประเมินของ สก. เมื่อเดือนกรกฎาคม 65 สถานการณ์ผลผลิตทุเรียนภาคใต้จาก 465,959 เหลือ 439,350 ลดลง 26,609 (-6.05)

1.2 การตลาด จากสถานการณ์การแพร่ระบาดของ COVID-19 ส่งผลให้ตลาดส่งออกหลัก (จีน) บังคับใช้มาตรการควบคุมโรคโควิด (Zero COVID) กับสินค้าเข้าจากต่างประเทศ โดยเฉพาะสินค้าเกษตรและอาหาร ทำให้การขนส่งจากโรคโควิดให้เป็น 0 ส่งผลให้ทำให้การส่งออกผลไม้ทางบกผ่านด่านจีนเพิ่มความเข้มงวด จะส่งผลให้การจราจรติดขัดและชะลอตัว

2. แผนด้านการตลาดของกระทรวงพาณิชย์

มาตรการด้านการตลาดในประเทศและต่างประเทศ 18 มาตรการบริหารจัดการผลไม้ ปี 2565 ดังนี้
(1) เร่งรัดตรวจและรับรอง GAP เป้าหมายไม่น้อยกว่า 120,000 แปลง (2) ช่วยเกษตรกร ผู้ประกอบการ ส่ง กระจ่ายผลผลิตผลไม้ก่อนนอกแหล่งผลิต กก.ละ 3 บาท (80,000 ตัน) (3) เสริมสภาพคล่องผู้ส่งออก : ปลายน้ำ 1) ผลักดันส่งออก กก.ละ 4 บาท, 2) ส่งเสริมการขาย Offline Online : Magnet ห้างฯ ภัตตาคาร (4) การทำสัญญาซื้อขายล่วงหน้า/สัญญาข้อตกลง (30,000 ตัน) (5) ส่งเสริมการบริโภคผลไม้ในประเทศ (6) สนับสนุนกล่อง พร้อมคำจัดส่งผลไม้จากเกษตรกร กลุ่มเกษตรกร สหกรณ์ไปยังผู้บริโภคโดยตรง (300,000 กล่อง) (7) สนับสนุนรถ เรด โมบิล ไปรับซื้อผลไม้ และนำออกจำหน่ายผู้บริโภคโดยตรง (15,000 ตัน) (8) ประสานงานกับห้างท้องถิ่นและปั้มน้ำมันต่างๆ เปิดพื้นที่ระบายผลไม้ให้กับเกษตรกร (5,000 ตัน) (9) เซลส์โปรโมชันส่งเสริมการขายผลไม้ต่างประเทศ (จัดงาน Thai Fruits Golden Months) 12 เมืองในจีน (10) เจรจาจัดซื้อผลไม้ทางธุรกิจในระบบออนไลน์ (OBM) เน้นตลาดใหม่ (11) ส่งเสริมการส่งออกผลไม้ในรูปแบบ Hybrid line : การจัดงานส่งเสริมการบริโภคผลไม้ระดับนานาชาติ (THAIFEX - ANUGA Asia) (12) ประชาสัมพันธ์ผลไม้ไทยไปในประเทศต่างๆ ทั่วโลก 5 ภาษา จัดทำคลิปลิงวิดีโอและ Infographic 5 ภาษา (อังกฤษ ไทย จีน ญี่ปุ่น เกาหลี) (13) อบรมให้ความรู้เกษตรกร : เรื่องการค้าออนไลน์ และหลักสูตรการส่งออกเบื้องต้น (1,000 ราย) (14) ผ่อนปรนกฎระเบียบการเคลื่อนย้ายแรงงานระหว่างภาค (15) กอ.รมน.สนับสนุนกำลังพลช่วยเหลือเก็บเกี่ยวและขนย้ายผลไม้ (16) เซลล์แมนจังหวัดและเซลล์แมนประเทศช่วยระบายผลไม้ของเกษตรกรทั้งในและต่างประเทศ (17) บังคับใช้กฎหมายโดยเคร่งครัด : พ.ร.บ.ว่าด้วยราคาสินค้าและบริการ พ.ร.บ.มาตรา ชั่งตวงวัด และพ.ร.บ.การแข่งขันทางการค้า (18) เร่งรัดเปิดด่านชายแดนทั้ง 9 ด่านใน 4 จังหวัดชายแดนภาคใต้ (สงขลา สตูล ยะลา นราธิวาส)

3. คณะกรรมการดูแลสินค้าผลไม้

สินค้าผลไม้มีคณะกรรมการพัฒนาและบริหารจัดการผลไม้ดูแลรับผิดชอบ โดยมีรัฐมนตรีว่าการกระทรวงเกษตรและสหกรณ์เป็นประธาน และอธิบดีกรมส่งเสริมการเกษตรเป็นกรรมการและเลขาธิการ

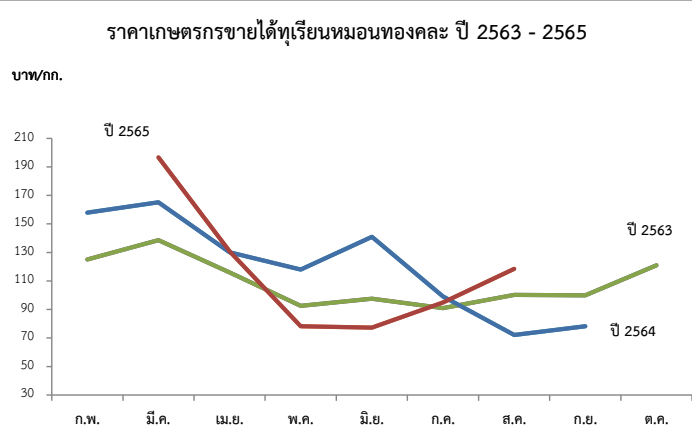

สถานการณ์ปัจจุบัน

- ในประเทศ : ทุเรียนตามฤดูกาลปี 2565 ออกสู่ตลาดหมดแล้ว แต่ในบางพื้นที่มีทุเรียนนอกฤดู (ทุเรียนหวาย) ออกสู่ตลาดประปราย

ปี	ก.พ.	มี.ค.	เม.ย.	พ.ค.	มิ.ย.	ก.ค.	ส.ค.	ก.ย.	เฉลี่ย	ก.พ.	มี.ค.	เม.ย.	พ.ค.	มิ.ย.	ก.ค.	ส.ค.	ก.ย.	ต.ค.	เฉลี่ย
พันธุ์ชะนี (บาท/กก.)										พันธุ์หมอนทอง (บาท/กก.)									
2561	-	-	38.06	48.50	50.16	43.81	20.39	-	42.51	-	120.00	73.46	88.36	78.43	76.42	62.52	78.63	-	78.16
2562	-	99.39	61.63	69.58	78.75	43.26	50.00	-	63.37	137.50	121.13	89.77	113.63	121.85	95.46	73.38	85.44	85.61	99.86
2563	-	110.78	98.51	65.94	58.90	51.04	50.00	-	68.28	125.00	138.64	115.92	92.52	97.63	90.95	100.30	100.00	120.98	102.15
2564	120.00	114.00	95.67	80.37	82.32	49.00	28.62	-	81.43	158.00	165.18	130.09	117.95	140.98	99.10	72.10	78.20	-	113.98
2565	-	-	99.12	47.77	36.30	41.73	68.33	-	59.83	-	196.67	130.76	78.29	77.28	94.86	118.48	-	-	103.35

ที่มา : *สำนักงานเศรษฐกิจการเกษตร ** ภาคกลาง+ภาคตะวันออก

ล่องกอง

ประจำสัปดาห์ที่ 4 เดือนพฤศจิกายน 2565 (วันที่ 21 - 25 พฤศจิกายน 2565)

	2562	2563	2564	2565	% Δ
ผลผลิต (ตัน)	118,602	74,358	76,313	42,681	-44.07
- ภาคตะวันออก	21,257	22,993	20,656	19,419	-5.99
- ภาคเหนือ	20,809	16,969	19,476	21,199	8.85
- ภาคใต้	76,534	34,396	36,181	2,063	-94.30
ช่วงผลผลิตออกมา/แหล่งผลิตสำคัญ					
- ภาคตะวันออก	ก.ค. (33.28%) จันทบุรี ตราด ระยอง				
- ภาคเหนือ	ก.ย. - ต.ค. (70%) อุตรดิตถ์ สุโขทัย				
- ภาคใต้	ก.ย. (42.46%) สุราษฎร์ธานี นราธิวาส สตูล สงขลา				
พื้นที่ให้ผล (ไร่)	236,090	222,950	207,205	194,661	-6.05
ผลผลิต/ไร่ (กก)	502	334	368	219	-40.49
จำนวนครัวเรือน	146,405	146,122	138,354	113,994	
การบริโภค (ตัน)					
- บริโภคสด	117,194	72,646	74,861	N/A	
การส่งออก					ม.ค. - ก.ย. 65
- ปริมาณ (ตัน)	1,408	1,712	1,452	2,188.48	
- มูลค่า (ล้านบาท)	31.60	42.86	36.46	57.14	
ประเทศคู่ค้า	มาเลเซีย 42% เนเธอร์แลนด์ 19%				

สถานการณ์ปัจจุบัน
- ผลผลิตล่องกองภาคเหนือ สิ้นสุดฤดูกาลแล้ว

1. สถานการณ์การผลิตและการตลาด

1.1 การผลิต สศก. คาดการณ์ผลผลิตลดลงจากปีที่ผ่านมา เนื้อที่ให้ผลโดยรวมลดลง เนื่องจากเกษตรกรปรับเปลี่ยนไปปลูกทุเรียน สำหรับผลผลิตต่อเนื่องที่ให้ผลลดลง เนื่องจากมีฝนตกตั้งแต่เดือนมกราคมเป็นต้นมา ดอกและผลร่วงออกเป็นใบอ่อนแทนการออกดอก ส่งผลให้ผลผลิตต่อไร่ลดลงตาม

1.2 การตลาด ล่องกองมีอายุการเก็บรักษาสั้น เม่าเสียหายและส่วนใหญ่บริโภคสดภายในประเทศ จึงต้องการกระจายให้ถึงผู้บริโภคโดยเร็ว

2. แนวทางบริหารจัดการผลไม้ ปี 2565 ดังนี้

1) ขอความร่วมมือ ผวจ. ม่อนผันและอำนาจความสะดวกการเคลื่อนย้ายแรงงานและทหาร (กองทัพ/กอ.รมน.) ช่วยขนส่งล่องกองในพื้นที่ จขต.

2) ได้กำหนดมาตรการบริหารจัดการผลไม้เชิงรุก ปี 2565 ครอบคลุมตลอดห่วงโซ่ ตั้งแต่ต้นน้ำ กลางน้ำ และปลายน้ำ รวม 18 มาตรการ เพื่อให้การบริหารจัดการมีประสิทธิภาพมากยิ่งขึ้น โดยมีมาตรการสำคัญ ดังนี้

2.1) ตลาดในประเทศ : ส่งเสริมการทำสัญญาซื้อขายผลไม้คุณภาพล่วงหน้า (อภก้อยโมเดล) ช่วยเชื่อมโยงและกระจายผลไม้ออกนอกแหล่งผลิต (สนับสนุน กก.ละ 3 บ.) รวมทั้งจัดพื้นที่ขายให้เกษตรกร ผ่านห้าง/ห้างท้องถิ่น ตลาด รถผลไม้ แพลตฟอร์มออนไลน์ การขนส่ง ผ่านไปรษณีย์และแพลตฟอร์มขนส่ง และหัวผลไม้ขึ้นเครื่องบินในประเทศฟรี 25 กก. จัดกิจกรรมรณรงค์ประชาสัมพันธ์กระตุ้นการบริโภคภายในประเทศ

2.2) เสริมสภาพคล่อง : สนับสนุนการชดเชยดอกเบี้ยเงินกู้ ร้อยละ 3 ระยะเวลา 6 เดือน

2.3) ต่างประเทศ : สศ. จัดกิจกรรมส่งเสริมการจำหน่าย รณรงค์ประชาสัมพันธ์การบริโภคผลไม้ในรูปแบบออนไลน์ ออฟไลน์ และไฮบริด

2.4) มาตรการเพิ่มเติม : 1) ทีมเซลส์แมนจังหวัดและประเทศช่วยระบายผลไม้ของเกษตรกรทั้งในและต่างประเทศ และ 2) เร่งรัดการเปิดด่านชายแดน ทั้ง 9 ด่านใน 4 จขต (สงขลา สตูล ยะลา นราธิวาส)

3. คณะกรรมการดูแลสินค้าผลไม้

สินค้าผลไม้มีคณะกรรมการพัฒนาและบริหารจัดการผลไม้ดูแลรับผิดชอบ โดยมี รมว.กษ. เป็นประธาน และอธิบดีกรมส่งเสริมการเกษตรเป็นกรรมการและเลขานุการ

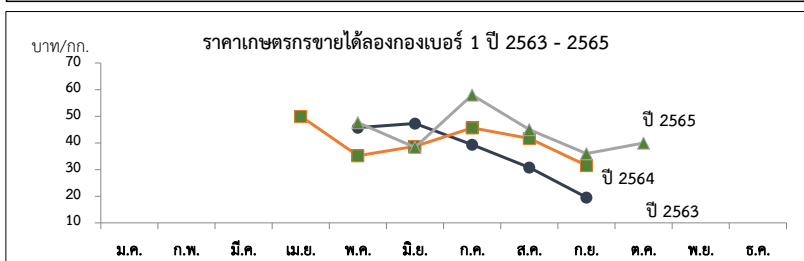

ราคาที่เกษตรกรขายได้ (ล่องกองเบอร์ 1)

หน่วย : บาท/กก.

ปี	ม.ค.	ก.พ.	มี.ค.	เม.ย.	พ.ค.	มิ.ย.	ก.ค.	ส.ค.	ก.ย.	ต.ค.	พ.ย.	ธ.ค.	เฉลี่ย
2559	-	-	-	62	53.59	42.93	54.47	43.52	32.16	16.86	28.00	-	42.91
2560	-	-	-	-	51.98	40.81	38.55	34.20	40.00	-	-	-	39.75
2561	-	-	-	70	54	33.32	46.11	35.71	26.67	-	-	-	36.87
2562	-	-	-	-	45.73	47.3	39.33	30.80	19.56	-	-	-	35.34
2563	-	-	-	-	50	35.2	38.68	41.67	31.54	-	-	-	38.69
2564	-	-	-	-	50.34	43.63	31.76	23.41	20.83	-	-	-	32.09
2565	-	-	-	-	47.59	38.39	58.00	45.00	35.50	40.00	50.00	-	52.89

ที่มา : สำนักงานเศรษฐกิจการเกษตร/สพจ.จันทบุรี/สพจ.อุตรดิตถ์

กรมการค้าภายใน กระทรวงพาณิชย์

พฤศจิกายน 2565

ลำไย

ประจำสัปดาห์ที่ 4 เดือนพฤศจิกายน 2565 (วันที่ 21 - 25 พฤศจิกายน 2565)

	2562	2563	2564	2565	%
ผลผลิต (ตัน)	1,176,361	1,182,488	1,567,087	1,655,367	5.63
-ภาคเหนือ	779,803	816,856	954,820	1,064,318	11.47
-ภาคตะวันออก	366,757	330,841	571,497	550,610	-3.65
-ภาคอื่นๆ	29,801	34,791	40,770	40,439	-0.81
ช่วงผลผลิตออกมาก/แหล่งผลิตสำคัญ การกระจายผลผลิต นอกฤดู : ในฤดู คือ 40 : 60					
-ภาคเหนือ	ม.ย. - ก.ย. เชียงใหม่ ลำพูน เชียงราย พะเยา น่าน ตาก ลำปาง และแพร่				
-ภาคตะวันออก	ม.ค. - พ.ค. และ ต.ค. - ธ.ค. จันทบุรี สระแก้ว ตราด				
พื้นที่ให้ผล (ไร่)	1,537,320	1,583,920	1,650,124	1,706,287	3.40
ผลผลิต/ไร่ (กก.)	765	747	950	970	2.11
จำนวนครัวเรือน (ครัวเรือน)	244,186	252,689	253,209	235,725	-6.90
มูลค่าผลผลิต (ล้านบาท)	30,950	26,346	35,432		
บริโภคในประเทศ (ตัน)	117,636	118,246	287,578	303,070	5.39
ส่งออก (ตัน/ล้านบาท)	ปี 2562	ปี 2563	ปี 2564	ปี 2565	
- ปริมาณลำไยสด	583,297	464,824	633,131	253,741	(ม.ค.-ก.ย.65)
- มูลค่าลำไยสด	20,812	16,845	23,133	9,031	
- ปริมาณลำไยแช่แข็ง	28.75	77.3	158.97	99	
- มูลค่าลำไยแช่แข็ง	5.01	8.72	9.16	8.12	
- ปริมาณลำไยกระป๋อง	9,076	9,573	9,386	6,963	
- มูลค่าลำไยกระป๋อง	533	657	670	544	
- ปริมาณลำไยอบแห้ง	164,575	155,504	156,684	121,046	
- มูลค่าลำไยอบแห้ง	8,780	7,058	7,417	5,587	
ประเทศคู่ค้า					
ลำไยสด	จีน 78% อินโดนีเซีย 9% ฮองกง 4%				
ลำไยแช่แข็ง	จีน 70% ฮองกง 16% ญี่ปุ่น 10%				
ลำไยกระป๋อง	มาเลเซีย 26% จีน 24% อินโดนีเซีย 18%				
ลำไยอบแห้ง	จีน 92% เวียดนาม 5% ฮองกง 1%				
อัตราแปรสภาพ	ลำไยกระป๋อง 1 : 0.55 ลำไยอบแห้ง 1 : 0.33				
	ลำไยสด 100 กก. : ลำไยกระป๋อง 55.00 กก.				
	ลำไยสด 100 กก. : ลำไยอบแห้งทั้งหมด 33.33 กก.				
	ลำไยสด 100 กก. : ลำไยอบแห้งเฉพาะเนื้อ 10.00 กก.				

1. สถานการณ์การผลิตและการตลาดปี 2565

1.1 การผลิต : สศก. คาดการณ์ผลผลิตลำไยทั้งประเทศ จำนวน 1,655,367 ตัน

เนื้อที่ให้ผลรวมทั้งประเทศเพิ่มขึ้นเล็กน้อย จากต้นลำไยที่ปลูกในปี 2562 ซึ่งเกษตรกรปลูกแทนต้นที่ และไม้ผลอื่น เริ่มให้ผลผลิตได้ในปีนี้ ผลผลิตต่อเนื้อที่ให้ผลลดลง เนื่องจากราคาลำไยที่เกษตรกรขายได้ในปี 2564 ลดลงจากปีที่ผ่านมา จึงไม่จูงใจให้เกษตรกร บำรุงดูแล และลดการใส่ปุ๋ย แต่โดยรวมผลผลิต ปี 2565 ยังคงเพิ่มขึ้นตามปริมาณเนื้อที่ให้ผล

1.2 การตลาด : สศก. คาดว่าตลาดส่งออกยังมีความต้องการอย่างต่อเนื่อง ที่สำคัญไทยยังรักษามาตรฐานการส่งออกได้ดี แต่อาจจะต้องเฝ้าระวังปัญหาการขาดแคลนตู้คอนเทนเนอร์ และค่าเงินบาทที่อ่อนค่าอย่างต่อเนื่อง ในการนี้ ทูตพาณิชย์ และทูตเกษตรในจีน เร่งเจรจาเพื่อสร้างความเชื่อมั่นและความเข้าใจเพื่อให้จีนผ่อนปรนมาตรการ รวมทั้งการผลักดัน แนวทางการกำหนดช่องทางพิเศษ (Green Lane) สำหรับผลไม้ไทย เพื่อให้กระบวนการตรวจปล่อยสินค้าผลไม้เข้าๆ รวดเร็วยิ่งขึ้น ตลอดจนได้มอบให้ สศ. เร่งหาตลาดใหม่ที่มีศักยภาพเพิ่มเติมเพื่อลดการพึ่งพิงตลาดจีน

2. มาตรการบริหารจัดการผลไม้เชิงรุก ปี 2565 (7 ต.ค.64)

ครอบคลุมตลอดห่วงโซ่ ตั้งแต่ต้นน้ำ กลางน้ำ และปลายน้ำ รวม 18 มาตรการ โดยให้คงมาตรการเดิม ของปีที่ผ่านมา จำนวน 16 มาตรการ และเพิ่มเติมอีก 2 มาตรการ เพื่อให้การบริหารจัดการมีประสิทธิภาพ มากยิ่งขึ้น โดยมีมาตรการด้านการตลาดที่สำคัญ ดังนี้

- 1) ตลาดในประเทศ : กรมการค้าภายใน ส่งเสริมการค้าขายผลไม้คุณภาพสูง (อมก๋อยโมเดล) ช่วยเชื่อมโยงและกระจายผลไม้ออกนอกแหล่งผลิต (สนับสนุน กก.ละ 3 บ.) รวมทั้งจัดหาพื้นที่ ขายให้เกษตรกร ผ่านห้าง/ห้างท้องถิ่น ตลาด รถเร่ผลไม้ แพลตฟอร์มออนไลน์ การขนส่งผ่านไปรษณีย์และ แพลตฟอร์มขนส่ง และหัวผลไม้อื่นๆ เครื่องบินในประเทศฟรี 25 กก. จัดกิจกรรมรณรงค์ประชาสัมพันธ์กระตุ้น การบริโภคภายในประเทศ เป้าหมายรวม 133,300 ตัน
- 2) เสริมสภาพคล่อง : กรมการค้าภายใน สนับสนุนการบริหารจัดการในการส่งออก กิโลกรัมละ 4 บาท (เป้าหมาย 100,000 ตัน) เพื่อลดภาระต้นทุนที่เพิ่มขึ้นเนื่องจากสถานการณ์การแพร่ระบาดของ COVID-19 และชดเชยดอกเบี้ยร้อยละ 3 ระยะเวลา 6 เดือน (วงเงินกู้รวม 1,670 ล้านบาท) เพื่อลดภาระด้านเงินทุน หมุนเวียน และเพิ่มสภาพคล่องในการรับซื้อผลไม้ ให้แก่ กลุ่มเกษตรกร วิสาหกิจชุมชน สหกรณ์ ผู้ประกอบการ และโรงงานแปรรูป
- 3) ตลาดต่างประเทศ : กรมส่งเสริมการค้าระหว่างประเทศ จัดกิจกรรมส่งเสริมการจำหน่าย รมรณรงค์ประชาสัมพันธ์การบริโภคผลไม้ ในรูปแบบออนไลน์ ออฟไลน์ และไฮบริด
- 4) มาตรการเพิ่มเติม : 1) ทีมเซลล์แมนจังหวัดและทีมเซลล์แมนประเทศช่วยขยายผลไม้ออกนอกเขตการทั้งใน และต่างประเทศ และ 2) เร่งรัดการเปิดด่านชายแดน ทั้ง 9 ด่านใน 4 จังหวัดชายแดนภาคใต้ (สงขลา สตูล ยะลา นราธิวาส) ซึ่งได้ดำเนินการเปิดด่านครบทั้งหมดแล้วเมื่อวันที่ 15 พ.ย.64

สถานการณ์ปัจจุบัน

- ผลผลิตลำไยภาคเหนือ (ในฤดู) ปี 2565 สิ้นสุดฤดูกาลเก็บเกี่ยวแล้ว

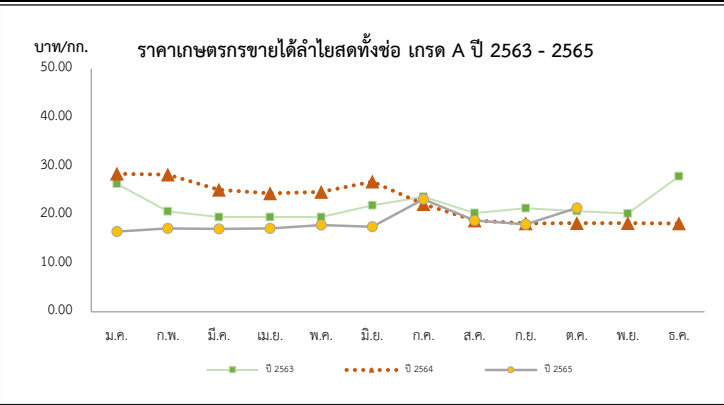

ปี	ราคาเกษตรกรขายได้ลำไยพันธุ์อัสสัมทั้งข้อ เกรด A												เฉลี่ย
	ม.ค.	ก.พ.	มี.ค.	เม.ย.	พ.ค.	มิ.ย.	ก.ค.	ส.ค.	ก.ย.	ต.ค.	พ.ย.	ธ.ค.	
2561	29.29	27.88	25.50	25.72	24.50	27.45	260.01	24.32	27.56	29.99	30.63	30.74	26.72
2562	24.83	27.30	28.82	25.13	22.50	22.25	26.02	27.36	25.79	27.50	27.50	27.50	26.31
2563	26.36	20.68	19.50	19.50	19.50	21.88	23.66	20.30	21.29	20.69	20.24	27.89	22.28
2564	28.40	28.21	25.13	24.36	24.65	26.78	22.13	18.78	18.20	18.23	18.24	18.17	22.61
2565	16.51	17.17	17.06	17.17	17.86	17.50	23.17	18.77	18.00	21.33			20.00

ลิ้นจี่

ประจำสัปดาห์ที่ 4 เดือนพฤศจิกายน 2565 (วันที่ 21 - 25 พฤศจิกายน 2565)

	2562	2563	2564	2565	% Δ
ผลผลิต (ตัน)	23,029	33,998	36,233	48,824	34.75
- ภาคเหนือ	22,932	30,308	31,570	44,355	40.50
- ภาคตะวันออกเฉียงเหนือ	97	1,245	1,580	1,977	25.13
- ภาคกลาง	0	2,444	3,083	2,492	-19.17
เนื้อที่ให้ผลผลิต (ไร่)	102,555	99,985	98,506	97,830	-0.69
ผลผลิต/ไร่ (กก.)	225	340	368	499	35.60
แหล่งผลิต	เชียงใหม่ พะเยา น่าน เชียงราย				
ช่วงออกสู่ตลาดมาก	พฤษภาคม-มิถุนายน 90.38 %				
จำนวนครัวเรือน	18,696	18,911	18,139		
บริโภคสด (ตัน)	15,211	26,302	27,675		
ส่งออก (ตัน)	ปี 2562	ปี 2563	ปี 2564	ปี 2565	
- ปริมาณลิ้นจี่สด	1,304	1,178	850	627	(ม.ค.-ก.ย.65)
- มูลค่าลิ้นจี่สด	31	22	28	17	
- ปริมาณลิ้นจี่กระป๋อง	3,106	3,107	3,563	3,385	
- มูลค่าลิ้นจี่กระป๋อง	221	212	235	250	
- ปริมาณลิ้นจี่อบแห้ง	1	4	26	41.14	
- มูลค่าลิ้นจี่อบแห้ง	0.41	1	8	13.34	
ประเทศคู่ค้า					
- ลิ้นจี่สด	มาเลเซีย 52% จีน 41% สิงคโปร์ 4%				
- ลิ้นจี่แช่แข็ง	โปแลนด์ 75% รัสเซีย 19% ฮองกง 6%				
- ลิ้นจี่กระป๋อง	อเมริกา 21% มาเลเซีย 13% เวียดนาม 13%				
- ลิ้นจี่อบแห้ง	อเมริกา 82% รัสเซีย 12% ซาอุดี 3%				
อัตราแปรสภาพ	ลิ้นจี่สด 100 กก. : ลิ้นจี่กระป๋อง 48 กก. ลิ้นจี่สด 100 กก. : ลิ้นจี่อบแห้ง 10 กก.				

1. สถานการณ์การผลิตปี 2565

สศก.คาดการณ์เนื้อที่ให้ผลรวมทั้งประเทศ ปี 2565 เพิ่มขึ้นจากปีที่ผ่านมาประมาณร้อยละ 34.75 เนื้อที่ให้ผลรวมทั้งประเทศลดลง จากที่เกษตรกรโค่นต้นลิ้นจี่เพื่อปรับเปลี่ยนไปปลูกพืชอื่น เช่น ยางพารา มันสำปะหลัง และข้าวโพดเลี้ยงสัตว์ ส่วนผลผลิตรวมเพิ่มขึ้น จากสภาพอากาศที่หนาวเย็นใกล้เคียงกับปีที่ผ่านมา

2. มาตรการบริหารจัดการผลไม้เชิงรุก ปี 2565 (7 ต.ค.64)

ครอบคลุมตลอดห่วงโซ่ ตั้งแต่ต้นน้ำ กลางน้ำ และปลายน้ำ รวม 18 มาตรการ โดยให้คงมาตรการเดิมของปีที่ผ่านมา จำนวน 16 มาตรการ และเพิ่มเติมอีก 2 มาตรการ เพื่อให้การบริหารจัดการมีประสิทธิภาพมากยิ่งขึ้น โดยมีมาตรการด้านการตลาดที่สำคัญ ดังนี้

1) ตลาดในประเทศ : กรมการค้าภายใน ส่งเสริมการทำสัญญาซื้อขายผลไม้คุณภาพล่วงหน้า (อมก้อยโมเดล) ช่วยเชื่อมโยงและกระจายผลไม้ออกนอกแหล่งผลิต (สนับสนุน กก.ละ 3 บ.) รวมทั้งจัดหาพื้นที่ขายให้เกษตรกร ผ่านห้าง/ห้างท้องถิ่น ตลาด รถเร่ผลไม้ แพลตฟอร์มออนไลน์ การขนส่งผ่านประชานิยมและแพลตฟอร์มขนส่ง และหัวผลไม้ขึ้นเครื่องบินในประเทศฟรี 25 กก. จัดกิจกรรมรณรงค์ประชาสัมพันธ์กระตุ้นการบริโภคภายในประเทศ เป้าหมายรวม 133,300 ตัน

2) เสริมสภาพคล่อง : กรมการค้าภายใน สนับสนุนค่าบริหารจัดการในการส่งออก กิโลกรัมละ 4 บาท (เป้าหมาย 100,000 ตัน) เพื่อลดภาระต้นทุนที่เพิ่มขึ้นอันเนื่องจากสถานการณ์การแพร่ระบาดของ COVID-19 และชดเชยดอกเบี้ยร้อยละ 3 ระยะเวลา 6 เดือน (วงเงินกู้รวม 1,670 ล้านบาท) เพื่อลดภาระด้านเงินทุนหมุนเวียน และเพิ่มสภาพคล่องในการรับซื้อผลไม้ ให้แก่ กลุ่มเกษตรกร วิชาสหกรณ์ ผู้ประกอบการ และโรงงานแปรรูป

3) ตลาดต่างประเทศ : กรมส่งเสริมการค้าระหว่างประเทศ จัดกิจกรรมส่งเสริมการจำหน่าย ณ นครศรีธรรมราชสัมพันธการะบริหารโคกผลไม้ ในรูปแบบออนไลน์ ออฟไลน์ และไฮบริด

4) มาตรการเพิ่มเติม : 1) ทีมเซลล์แมนจังหวัดและทีมเซลล์แมนประเทศช่วยระบายผลไม้ออกของเกษตรกรทั้งในและต่างประเทศ และ 2) เร่งรัดการเปิดด่านชายแดน ทั้ง 9 ด่านใน 4 จังหวัดชายแดนภาคใต้ (สงขลา สตูล ยะลา นราธิวาส) ซึ่งได้ดำเนินการเปิดด่านครบทั้งหมดแล้วเมื่อวันที่ 15 พ.ย.64

สถานการณ์ปัจจุบัน

- ผลผลิตลิ้นจี่ฮองฮวยภาคเหนือ ปี 2565 สิ้นสุดฤดูกาลแล้ว

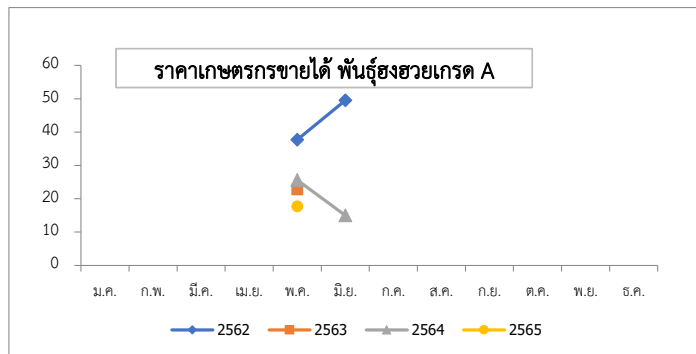

ราคาเกษตรกรขายได้ ลิ้นจี่พันธุ์ฮองฮวย เกรด A (บาท/กก.)

ปี	ม.ค.	ก.พ.	มี.ค.	เม.ย.	พ.ค.	มิ.ย.	ก.ค.	ส.ค.	ก.ย.	ต.ค.	พ.ย.	ธ.ค.	เฉลี่ย
2560	-	-	-	-	20.33	19.79	-	-	-	-	-	-	20.22
2561	-	-	-	-	24.17	13.83	-	-	-	-	-	-	22.15
2562	-	-	-	-	37.70	49.50	-	-	-	-	-	-	40.01
2563	-	-	-	-	22.78	-	-	-	-	-	-	-	22.78
2564	-	-	-	-	25.63	15.00	-	-	-	-	-	-	23.55
2565	-	-	-	-	17.75	-	-	-	-	-	-	-	17.75

ที่มา : สำนักงานเศรษฐกิจการเกษตร

กรมการค้าภายใน กระทรวงพาณิชย์

กล้วยหอมทอง

ประจำสัปดาห์ที่ 4 เดือนพฤศจิกายน (21 - 25 พฤศจิกายน 2565)

ผลผลิต	2562	2563	2564	2565	%	1. การผลิต การเพาะปลูกกล้วยหอมทอง มีอายุการเก็บเกี่ยวตั้งแต่ลงหน่อพันธุ์จนถึงเก็บผลผลิตได้ใช้เวลาประมาณ 8 - 11 เดือน (หลังจากตัดหัวปลีแล้ว 53 วัน จึงจะตัดเครือได้) ผลผลิตสามารถออกสู่ตลาดได้ตลอดปี 2. การตลาด ไทยได้โควตาส่งออกกล้วยหอมทองไปญี่ปุ่นปีละ 8,000 ตัน แต่ส่งออกได้เพียงปีละ 3,000 - 4,000 ตัน เนื่องจากผลผลิตไม่ได้ตามคุณภาพที่ญี่ปุ่นกำหนดสำหรับตลาดภายในประเทศส่วนใหญ่จะมีผู้รวบรวมท้องถิ่น นำไปจำหน่ายที่ตลาดกลาง และห้างสรรพสินค้า สำหรับเกษตรกรจะส่งเข้าโรงงานแปรรูปต่อไป 3. มาตรการ 3.1 กระทรวงเกษตรและสหกรณ์ - ส่งเสริมการผลิตกล้วยหอมแปลงใหญ่ โดยเน้นระบบ GAP 3.2 กระทรวงพาณิชย์ - กล้วยหอมเพื่อส่งออก เกษตรกรจะมีการทำสัญญาข้อตกลงซื้อขายกับผู้ประกอบการส่งออกไว้ล่วงหน้า - กรณีออกมากระจุกตัว จะเร่งเชื่อมโยงตลาดปลายทาง ห้างสรรพสินค้า ผลักดันเข้าสู่การแปรรูปเพิ่มขึ้น และจัดสถานที่ให้เกษตรกรจำหน่ายให้กับผู้บริโภคโดยตรง
เนื้อที่ปลูก (ไร่)	79,821	79,266	79,336	70,876	-10.92	
เนื้อที่ให้ผล (ไร่)	43,557	40,846	46,362	41,233	-11.06	
เนื้อที่เก็บเกี่ยวผลผลิต (ไร่)	35,315	30,617	34,439	31,374	-8.90	
ผลผลิตที่เก็บเกี่ยวได้ (ตัน)	126,384	113,389	143,526	117,177	-18.36	
แหล่งผลิตที่สำคัญ	ปทุมธานี เพชรบุรี สุราษฎร์ธานี ชุมพร และประจวบคีรีขันธ์					
ใช้ในประเทศ (ตัน)	121,909	109,925	137,080	N/A	(ปี 64) 24.70	
ส่งออก						
ผลสด ปริมาณ (ตัน)	4,475	3,464	6,446	(ม.ค.-ก.ย.) 2,086		
มูลค่า (ล้านบาท)	92	104	186	71		
คู่ค้าที่สำคัญ	ญี่ปุ่น 44% จีน 34% ลาว 20%					

สถานการณ์ปัจจุบัน
 ผลผลิตออกสู่ตลาดอย่างต่อเนื่อง ราคาที่เกษตรกรขายได้เฉลี่ยอยู่ที่ 261 บาท/100 ผล

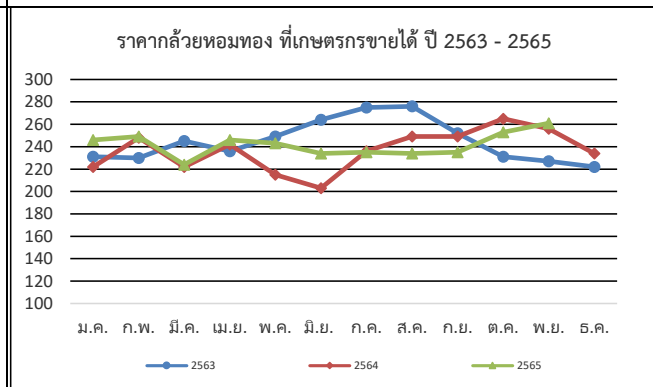

ราคากล้วยหอมที่เกษตรกรขายได้ (100 ผล/บาท)													
ปี	ม.ค.	ก.พ.	มี.ค.	เม.ย.	พ.ค.	มิ.ย.	ก.ค.	ส.ค.	ก.ย.	ต.ค.	พ.ย.	ธ.ค.	เฉลี่ย
2562	155	157	140	179	197	233	247	256	243	236	205	211	205
2563	231	230	245	236	249	264	275	276	252	231	227	222	245
2564	222	248	222	242	215	203	236	249	249	265	256	234	237
2565	246	249	224	246	243	234	235	234	235	253	261		242

ที่มา การผลิต : กรมส่งเสริมการเกษตร (ณ 31 ต.ค.65)

กรมการค้าภายใน กระทรวงพาณิชย์

ราคา : สำนักเศรษฐกิจการเกษตร

พฤศจิกายน 2565

กระเทียม

ประจำสัปดาห์ที่ 4 ของเดือนพฤศจิกายน 2565 (21 - 25 พ.ย. 65)

รายการ/ปี	2562/63	2563/64	2564/65	2565/66*	% r
ผลผลิต (ตัน)	76,839	75,444	62,565	64,891	3.72
ออกสู่ตลาด	ม.ค.-เม.ย. ออกมาก - มี.ค. : 68.03% เม.ย. : 15.64%				
แหล่งผลิตสำคัญ	เชียงใหม่ (39.38%) แม่ฮ่องสอน (32.11%) ลำปาง (7.45%) พะเยา (5.36%) ลำพูน (2.97%)				
พื้นที่ปลูก (ไร่)	70,161	69,140	61,799	61,563	-0.38
ผลผลิตต่อไร่ (กก.)	1,095	1,091	1,012	1,054	4.15
จำนวนครัวเรือน	19,684	19,627	18,118	na	
การใช้ (ตัน)	130,000	120,000	120,000	na	
นำเข้า (พิกัด 0703 20)	ปี 2562	ปี 2563	ปี 2564	ปี 2565	
ปริมาณ (ตัน)	92,393	78,908	44,043	31,730	} ม.ค.-ก.ย.
มูลค่า (ล้านบาท)	1,449	1,317	765	555	
ส่งออก (พิกัด 0703 20)					
ปริมาณ (ตัน)	33	1,069	1,941	1,043	} ม.ค.-ก.ย.
มูลค่า (ล้านบาท)	5.32	66.95	69.94	37	
ประเทศที่ส่งออก (ปี 65)	เมียนมาร์ (76%) ไต้หวัน (12%) อื่น ๆ (12%)				
ประเทศที่ไทยนำเข้า (ปี 65)	จีน (98%) อื่น ๆ (2%)				
การจับกุมลักลอบนำเข้า					
- จำนวน (ราย)	193	111	175	99	} ม.ค.-ต.ค.
- ปริมาณ (ตัน)	165.98	92.22	402.14	97.54	
- มูลค่า (ล้านบาท)	4.45	2.98	12.68	4.24	

ราคา (บาท/กก.)	สัปดาห์นี้ (25 พ.ย.65)	สัปดาห์ก่อน (15 พ.ย.65)	เพิ่ม/ลด
กระเทียมสดคละ (สดก.)	-	-	-
แห้งคละ (สดก.)	-	-	-
กระเทียมแห้งมัดจุกหัวใหญ่ ตลาด กทม.			
ราคาขายส่ง	120.00	120.00	-
ราคาขายปลีก	145.00	145.00	-
กระเทียมเงินเบอร์กลาง			
ราคาขายส่ง	60.50	60.50	-
ราคาขายปลีก	77.50	77.50	-

ราคากระเทียม ปี 2562 - 2565

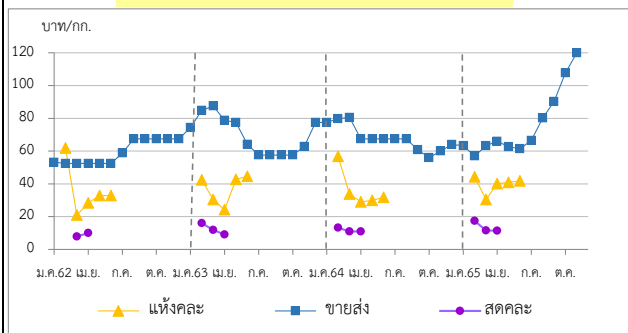

1. การนำเข้าตามพันธกรณีความตกลงระหว่างประเทศ

- WTO มติ ครม. (29 ธ.ค. 63) เห็นชอบการเปิดตลาดกระเทียม ปี 2564-2566 ตามข้อผูกพัน WTO ในโควตา ปริมาณ 65 ตัน ภาษี 27% (ให้ อคส. เป็นผู้นำเข้าแต่เพียงผู้เดียว) นอกโควตา ภาษี 57%
- AFTA ตั้งแต่ 1 ม.ค.53 ภาษีนำเข้าลดลงจากร้อยละ 5 เหลือ 0 โดย คต. กำหนดหลักเกณฑ์การออกหนังสือรับรองและเงื่อนไขการนำเข้า ดังนี้ (1) เป็นนิติบุคคลที่ขึ้นทะเบียนเป็นผู้นำเข้ากระเทียมไว้กับ คต. เป็นรายปี (ตามแบบ ทอ.7 และทอ.8) (2) ให้นำเข้าเฉพาะกรณีใช้ในกิจการตนเอง ในปริมาณที่ไม่เกินปริมาณที่ระบุไว้ในแผนการนำเข้า (3) ต้องนำเข้าช่วงเดือน ก.ค.-เดือน ต.ค.ของแต่ละปี และ (4) ให้นำเข้าทางด่านศุลกากรที่มีด่านตรวจพืชและด่านอาหารและยาหรือมีเจ้าหน้าที่ที่มีอำนาจของด่านดังกล่าวปฏิบัติหน้าที่

2. การบริหารจัดการ

2.1 กำหนดให้กระเทียมเป็นสินค้าควบคุม โดยคณะกรรมการกล่าวด้วยราคาสินค้าและบริการ (กรร.) ได้ออกประกาศ (1 ก.ค.65) ดังนี้

(1) กำหนดให้กระเทียมที่นำเข้าจากต่างประเทศ ตั้งแต่ 400 กก. ขึ้นไป โดยทางบกหรือทางทะเล เข้าหรือออกจากจังหวัดที่กำหนด 52 จังหวัด ต้องขออนุญาตขนย้าย

(2) ให้แจ้งปริมาณ สถานที่เก็บและจัดทำบัญชีคุมสินค้ากระเทียมที่นำเข้าจากต่างประเทศ ตั้งแต่ 2,000 กก.ขึ้นไป

2.2 กำหนดให้กระเทียมเป็นสินค้าที่ต้องแสดงราคารับซื้อและราคาจำหน่ายขายปลีก

2.3 คณะอนุกรรมการจัดการการผลิตและการตลาด กระเทียม หอมแดง หอมหัวใหญ่ และมันฝรั่ง ได้มีมติดังนี้

(1) กรมศุลกากรดำเนินการติดตาม ตรวจสอบ และปราบปรามการลักลอบการนำเข้ากระเทียม หอมแดง หอมหัวใหญ่และมันฝรั่ง อย่างเข้มงวด และให้นำใบขออนุญาตขนย้ายตามประกาศ กรร. เป็นเอกสารประกอบการตรวจปล่อยสินค้าออกจากด่านฯ

(2) กรมส่งเสริมสหกรณ์และกระทรวงพาณิชย์ช่วยระบายนผลผลิตออกนอกแหล่งผลิต

(3) กระทรวงพาณิชย์ดำเนินการตรวจสอบสต็อกสินค้าเพื่อให้สอดคล้องกับข้อมูลการนำเข้า และป้องปรามการกักตุนสินค้าเพื่อเก็งกำไร

2.4 ด้านการตลาด

(1) เชื่อมโยงการซื้อขายระหว่างผู้ประกอบการ ผู้ใช้กระเทียมรายใหญ่ ห้างค้าปลีก-ค้าส่ง กับกลุ่มเกษตรกรโดยใช้สัญญาข้อตกลงมาตรฐานของกรมการค้าภายใน ผล ผู้รับซื้อ 6 ราย รับซื้อกระเทียมจากเกษตรกร 21 กลุ่ม ในพื้นที่ จ.เชียงใหม่ แม่ฮ่องสอน และลำพูน ในราคากระเทียมสด กก.ละ 14 บาท แห้ง กก.ละ 50-60 บาท ปริมาณรวม 4,820 ตันสด มูลค่า 67.48 ลบ.

(2) กระจายสู่สถานีบริการน้ำมัน PT PTT บางจาก เซลล์ ผล สถานีบริการน้ำมัน 4 ราย รับซื้อกระเทียมจากกลุ่มเกษตรกร 5 กลุ่ม ใน จ.เชียงใหม่ ราคากระเทียมแห้ง กก.ละ 60 บาท ปริมาณ 200 ตัน มูลค่า 12 ลบ.

(3) โครงการสนับสนุนค่าบริหารจัดการเก็บสต็อกกระเทียม ปี 2565 (คน.) วงเงิน 1 ล้านบาท สนับสนุนเก็บสต็อกกระเทียมไม่ต่ำกว่า 60 วัน ในอัตรา กก.ละ 1 บาท ปริมาณกระเทียมแห้ง 1,000 ตัน ผล ปริมาณกระเทียมแห้งหลังเก็บสต็อก 346,638 กก. ต้น วงเงิน 346,638 บาท

สถานการณ์

- ขณะนี้อยู่ระหว่างเกษตรกรเพาะปลูกกระเทียม ฤดูการผลิตปี 2565/66 โดยคาดว่า จะออกสู่ตลาดปลายเดือนธันวาคม 2565 ในพื้นที่ภาคตะวันออกเฉียงเหนือ ซึ่งมีปริมาณผลผลิตน้อย แต่คุณภาพดี ส่วนผลผลิตภาคเหนือซึ่งเป็นแหล่งผลิตสำคัญของประเทศจะเริ่มออกสู่ตลาดปลายเดือน มกราคม 2566

ราคา (บาท/กก.)	ปี/เดือน	ม.ค.	ก.พ.	มี.ค.	เม.ย.	พ.ค.	มิ.ย.	ก.ค.	ส.ค.	ก.ย.	ต.ค.	พ.ย.	ธ.ค.	เฉลี่ย
สดคละ เกษตรกรขายได้ (สดก.)	2562	-	-	7.90	10.05	-	-	-	-	-	-	-	-	8.38
	2563	-	16.04	11.52	9.18	-	-	-	-	-	-	-	-	12.32
	2564	-	13.27	10.90	11.02	-	-	-	-	-	-	-	-	11.54
	2565	-	17.37	11.52	11.39	-	-	-	-	-	-	-	-	13.03
แห้งคละ (สดก.)	2562	-	61.92	20.97	28.43	32.91	32.91	-	-	-	-	-	-	36.44
	2563	-	42.44	30.48	24.28	42.70	44.62	-	-	-	-	-	-	34.47
	2564	-	56.76	33.86	28.96	29.91	31.76	-	-	-	-	-	-	41.94
	2565	-	47.20	30.48	35.39	40.88	41.83	-	-	-	-	-	-	36.91
แห้งมัดจุกใหญ่ขายส่ง ตลาด กทม.	2562	53.18	52.50	52.50	52.50	52.50	52.50	58.80	67.50	67.50	67.50	67.50	67.50	59.31
	2563	74.32	84.87	87.50	78.93	77.50	64.17	57.50	57.50	57.50	57.50	62.76	77.50	69.80
	2564	77.50	79.72	80.54	67.50	67.50	67.50	67.50	67.50	60.81	56.00	60.00	64.00	68.01
	2565	63.30	57.00	63.39	66.00	62.85	61.50	66.50	80.14	90.39	107.67	120.00 (25 พ.ย.65)	-	76.25

หอมแดง

ประจำสัปดาห์ที่ 4 ของเดือนพฤศจิกายน 2565 (21 - 25 พ.ย.65)

รายการ	2562/63	2563/64	2564/65	2565/66*	% Δ
ผลผลิต ⁽¹⁾ (ตัน)	134,655	159,869	137,736	155,765	13.09
แหล่งผลิตสำคัญ ⁽¹⁾	ศรีสะเกษ (48.67%) เชียงใหม่ (19.66%) พะเยา (7.16%) อุดรดิตถ์ (6.24%) เพชรบูรณ์ (4.30%)				
ช่วงออกสู่ตลาด	ธ.ค.-เม.ย./ ออกมาก : ม.ค. - มี.ค. = 75.92%				
พื้นที่ปลูก ⁽¹⁾ (ไร่)	51,924	59,754	57,961	57,245	-1.24
ผลผลิตเฉลี่ย/ไร่ ⁽¹⁾ (กก./ไร่)	2,593	2,675	2,376	2,721	14.52
จำนวนเกษตรกร (ครัวเรือน)	19,062	22,499	N.A.	N.A.	-
ใช้ในประเทศ ⁽²⁾ (ตัน)	134,316	136,821	N.A.	N.A.	-
นำเข้า (พิกัด 070310 +071290) ⁽³⁾	ปี 2562	ปี 2563	ปี 2564	ปี 2565	
ปริมาณนำเข้า (ตัน)	8,824	13,941	18,381	13,087	} ม.ค. - ก.ย.
มูลค่านำเข้า (ล้านบาท)	301.49	413.98	292.53	121	
ส่งออก (พิกัด 070310 +071290) ⁽³⁾					
ปริมาณส่งออก (ตัน)	9,163	16,667	18,773	10,756	} ม.ค. - ก.ย.
มูลค่าส่งออก (ล้านบาท)	257.33	482.66	426.46	251	
ประเทศที่ส่งออก (ปี 65)	มาเลเซีย (59%) สิงคโปร์ (18%) เวียดนาม (14%)				
ประเทศไทยนำเข้า (ปี 65)	พม่า (65%) จีน (24%) อื่น ๆ (11%)				
การจับกุมการลักลอบนำเข้า					
จำนวน (ราย)	59	22	26	12	} ม.ค. - ต.ค.
ปริมาณ (ตัน)	25.17	8	29.63	46	
มูลค่า (ล้านบาท)	0.46	0.12	0.98	2.15	
ที่มา : ⁽¹⁾ = สศก. * = ประมาณการ					
⁽²⁾ = ใช้ในประเทศ (ปริมาณผลผลิต + นำเข้า - ส่งออก) ⁽³⁾ = กรมศุลกากร					

ความเคลื่อนไหวของราคา

	สัปดาห์นี้ (25 พ.ย.65)	สัปดาห์ก่อน (15 พ.ย.65)	% Δ
เกษตรกรขายได้ (สศก.)			(บาท/กก)
- หอมแดงหัวกลางมัดจุกแห้ง 7-15 วัน	-	-	-
- หอมแดงสด (สศก.)	-	-	-
- หอมแดงสด (ศรีสะเกษ)	-	-	-
- หอมแดงสด (เชียงใหม่)	-	-	-
ราคาหอมแดง ณ ตลาด กทม. (บาท : กก.)			
- ขายส่ง หอมแดงเหนือมัดจุกใหญ่	102.50	102.50	-
- ขายปลีก หอมแดงเหนือมัดจุกใหญ่	117.50	117.50	-

การเคลื่อนไหวของราคาหอมแดง (บาท/กก.)

สถานการณ์

- ผลผลิตหอมแดงฤดูกาล ปี 2565/66 จะเริ่มออกสู่ตลาดในพื้นที่ภาคตะวันออกเฉียงเหนือเป็นแห่งแรก โดยจังหวัดศรีสะเกษเป็นแหล่งผลิตสำคัญ สำหรับช่วงที่ผ่านมาในพื้นที่เพาะปลูกประสบภัยน้ำท่วม เกษตรกรเก็บเกี่ยวและจำหน่ายเป็นต้นหอมแทนเพื่อลดความสูญเสีย ขณะนี้อยู่ระหว่างเพาะปลูกรอบสองหลังสถานการณ์ น้ำท่วมเข้าสู่ภาวะปกติแล้ว สำหรับพื้นที่เพาะปลูกในท้องถิ่นที่ไม่ประสบภาวะน้ำท่วม คาดว่าผลผลิตจะออกสู่ตลาดในกลางเดือน ธ.ค.65

การบริหารจัดการ

- มติคณะอนุกรรมการจัดการการผลิตและการตลาดกระเทียม หอมแดง หอมหัวใหญ่ และมันฝรั่ง มอบหมายดังนี้
 - กรมศุลกากรติดตาม ตรวจสอบ และเข้มงวดการลักลอบนำเข้า การประเมินราคา และการตรวจปล่อยสินค้า
 - กรมส่งเสริมสหกรณ์และกระทรวงพาณิชย์ ช่วยระบายนโยบายผลผลิตออกนอกแหล่งผลิต
- เชื่อมโยงการซื้อขายระหว่างผู้ประกอบการ โรงงานแปรรูป ผู้รวบรวมส่งห้างค้าปลีก-ค้าส่ง กับกลุ่มเกษตรกรโดยใช้สัญญาข้อตกลงมาตรฐานของกรมการค้าภายใน ผล ผู้รับซื้อ 3 ราย รับซื้อหอมแดงแห้งจากเกษตรกร 2 กลุ่ม ในพื้นที่ จ.ศรีสะเกษ และลำพูน กก.ละ 25-30 บาท ปริมาณ 80 ตัน มูลค่า 2.40 ลบ.
- กระจายสู่สถานีบริการน้ำมัน PT PTT บางจาก เซลล์ ผล สถานีบริการน้ำมัน 4 ราย รับซื้อหอมแดงจากเกษตรกร 5 กลุ่ม ใน จ.อุดรดิตถ์และลำพูน กก.ละ 25-30 บาท ปริมาณ 130 ตัน มูลค่า 3.90 ลบ.

ราคา (บาท/กก.)	ปี/เดือน	ม.ค.	ก.พ.	มี.ค.	เม.ย.	พ.ค.	มิ.ย.	ก.ค.	ส.ค.	ก.ย.	ต.ค.	พ.ย.	ธ.ค.	เฉลี่ย
หอมแดงหัวกลางมัดจุกแห้ง 7-15 วัน เกษตรกรขายได้ - (สศก.)	2562	25.75	23.25	8.90	8.15	15.00	-	-	-	-	-	-	-	15.00
	2563	29.65	28.19	28.15	-	-	-	-	-	-	-	-	-	28.52
	2564	42.27	25.29	23.02	23.19	24.61	26.71	-	-	-	-	-	35.01	28.22
	2565	26.39	19.47	24.35	30.67	33.55	37.05	-	-	-	-	-	-	25.66
หอมแดงหัวใหญ่มัดจุก เกษตรกรขายได้ - ศรีสะเกษ	2562	29.18	28.63	-	-	-	-	-	-	-	-	-	-	28.91
	2563	34.12	28.79	31.50	-	-	-	-	-	-	-	73.50	57.50	45.08
	2564	33.29	18.44	16.50	18.37	18.50	-	-	-	-	-	47.50	45.31	28.27
	2565	27.35	22.85	26.50	-	-	-	-	-	-	-	-	-	25.57
หอมแดงศรีสะเกษ มัดจุกใหญ่ ขายส่ง ตลาด กทม.	2562	43.18	42.50	42.50	37.50	32.50	-	-	-	-	-	-	72.50	45.11
	2563	58.86	42.50	42.50	42.50	46.39	47.50	-	-	-	-	-	113.00	56.18
	2564	70.50	27.78	24.35	20.00	20.00	20.00	-	-	-	-	-	80.00	37.52
	2565	66.00	44.34	30.68	27.50	30.28	32.50	-	-	-	-	-	-	38.55
หอมแดงภาคเหนือ มัดจุกใหญ่ ขายส่ง ตลาด กทม.	2562	43.86	42.50	42.50	42.50	42.50	47.76	60.75	82.50	82.50	82.50	82.50	76.94	60.78
	2563	58.86	42.50	42.50	42.50	46.39	61.79	72.50	72.50	72.50	72.50	91.58	113.50	65.80
	2564	70.50	27.78	25.00	25.00	25.00	33.10	35.00	35.00	51.67	65.00	70.91	80.00	45.33
	2565	66.00	44.34	30.68	27.50	30.92	47.26	67.50	76.14	82.50	91.97	102.50	(25 พ.ย.65)	60.66

กาแฟ

ประจำสัปดาห์ที่ 4 ของเดือนพฤศจิกายน 2565 (21 - 25 พ.ย.65)

รายการ/ปี	2562/63	2563/64	2564/65	2565/66*	% Δ	การเคลื่อนไหวของราคา (ราคาเฉลี่ย)
สต็อกโลกต้นปี (ล้านตัน)	2.17	2.26	1.96	2.08	6.12	สัปดาห์นี้ (25 พ.ย.65) สัปดาห์ก่อน (15 พ.ย.65)
ผลผลิตโลก (ล้านตัน)	10.14	10.58	10.03	10.50	4.69	เกษตรกรขายได้ (สตก.)
- พันธุ์อาราบิกา (54.30%)	5.70	6.11	5.35	5.70	6.54	- สารกาแฟละ โรบัสต้า
- พันธุ์โรบัสต้า (45.70%)	4.45	4.48	4.68	4.80	2.56	- สารกาแฟ อาราบิก้า
การใช้ของโลก (ล้านตัน)	9.74	9.79	9.90	N.A.		ตลาดโลก (ลอนดอน)
ผลผลิตไทย (ตัน)	22,483	21,775	18,689	19,908	6.52	- เมล็ดกาแฟโรบัสต้า*
- พันธุ์อาราบิกา (48%)	11,205	9,087	9,135	9,595	5.04	65.60 66.50 -1.35
- พันธุ์โรบัสต้า (52%)	11,278	12,688	9,554	10,314	7.95	* = ราคาในสัปดาห์นี้ ณ วันที่ 23 พ.ย.65
การใช้ของไทย (ล้านตัน)	0.086	0.090	0.089	N.A.	-	ราคาสารกาแฟโรบัสต้า (บาท/กก.)
ช่วงออกสู่ตลาด	ต.ค.- มิ.ย. ออกมาก ม.ค.66 = 33.70% ก.พ.66 = 22.95%					
แหล่งผลิตโรบัสต้า - ภาคใต้ของไทย : ชุมพร (55.90%) ระนอง (18.99%)						
แหล่งผลิตอาราบิกา - ภาคเหนือของไทย : เชียงใหม่ (42.52%) เชียงราย (32.10%)						
เนื้อที่ที่ผล (ไร่)	224,683	228,705	202,812	210,614	3.85	
ผลผลิตต่อไร่ (กก.)	100	95	92	95	3.26	
จำนวนเกษตรกร (ครัวเรือน)	29,639	30,833	N.A.	N.A.	-	
กรอบ WTO - เมล็ดกาแฟ ในโควตา ปริมาณ 5.25 ตัน ภาษี 30% นอกโควตา 90%						
- ผลผลิตกึ่งกาแฟ ในโควตา ปริมาณ 134 ตัน ภาษี 40% นอกโควตา 49%						
กรอบ AFTA เมล็ดกาแฟดิบ ภาษี 5% เมล็ดกาแฟคั่ว ผลผลิตกึ่งกาแฟ ภาษี 0%						
การนำเข้า (เมล็ดกาแฟ)	2562	2563	2564	2565		
- ปริมาณ (ตัน)	62,657	59,650	58,609	44,027	} ม.ค.-ก.ย.	
- มูลค่า (ล้านบาท)	3,882	3,141	3,607	3,703		
การส่งออก (เมล็ดกาแฟ)					} ม.ค.-ก.ย.	
- ปริมาณ (ตัน)	469	291	377	336		
- มูลค่า (ล้านบาท)	92	60	76	65		
ประเทศไทยนำเข้า	ลาว เวียดนาม บราซิล					
ประเทศที่ส่งออก	สหรัฐอเมริกา ญี่ปุ่น แคนาดา					
ที่มา : (1) ผลผลิตโลก , ความต้องการใช้โลก : USDA (2) ผลผลิตไทย, ต้นทุน : สตก.						
(3) ใช้ในประเทศ : ยุทธศาสตร์กาแฟ ปี 2560-2564 (4) นำเข้า - ส่งออก : กรมศุลกากร						
สถานการณ์	เกษตรกรเริ่มทยอยเก็บเกี่ยวผลผลิตเพื่อนำไปผ่านกระบวนการตากและสี ก่อนนำออกจำหน่ายเป็นสารกาแฟในช่วงเดือน ธ.ค.65					

การเปิดตลาดสินค้ากาแฟตามข้อตกลงเขตการค้าเสรีอาเซียน (AFTA)

ภายใต้เงื่อนไขและการกำกับดูแลของคณะกรรมการพืชสวน ดังนี้

- 1) ให้นำเข้าเมล็ดกาแฟเพื่อใช้เป็นวัตถุดิบในการแปรรูปเท่านั้น ห้ามจำหน่ายจ่าย โอน เป็นวัตถุดิบในประเทศ
- 2) ช่วงเวลานำเข้า เดือน เม.ย.-พ.ย. เพื่อใช้ในประเทศและผลิตเป็นผลิตภัณฑ์เพื่อส่งออก
- 3) ผู้นำเข้าต้องมีประวัติการรับซื้อภายในประเทศย้อนหลัง มีเอกสารแสดงการเป็นโรงงานแปรรูปเกี่ยวกับกาแฟ และมีส่วนสนับสนุนช่วยเหลือเกษตรกรชาวสวนกาแฟด้วย
- 4) ให้ผู้ที่มีสิทธินำเข้าเมล็ดกาแฟรับซื้อเมล็ดกาแฟในประเทศในฤดูกาลถัดไป เป็นปริมาณไม่น้อยกว่า หรือเท่ากับปริมาณที่นำเข้าจริง หรือตามปริมาณเมล็ดกาแฟที่มีจริงในประเทศ โดยจะต้องรับซื้อตามราคาตลาดโลก หรือหากราคาตลาดโลกตกต่ำให้รับซื้อในราคาไม่น้อยกว่า 63 บาท/กก.
- 5) การพิจารณาปริมาณการนำเข้าทั้งหมด จะพิจารณาเป็นรายปี ตามเงื่อนไขที่คณะทำงานพืชกาแฟกำหนด ก่อนเสนอคณะกรรมการพืชสวนพิจารณาให้ความเห็นชอบ

ราคา (บาท/กก.)	ปี/เดือน	ม.ค.	ก.พ.	มี.ค.	เม.ย.	พ.ค.	มิ.ย.	ก.ค.	ส.ค.	ก.ย.	ต.ค.	พ.ย.	ธ.ค.	เฉลี่ย
เกษตรกรขายได้	2562	67.10	66.54	70.00	-	-	-	-	-	-	-	-	-	67.82
สารกาแฟละ (โรบัสต้า) (สตก.)	2563	64.24	68.00	68.00	-	-	-	-	-	-	-	-	62.67	66.54
	2564	64.66	67.96	68.00	-	-	-	-	-	-	-	-	80.00	68.37
	2565	77.56	76.58	66.83	-	-	-	-	-	-	-	-	-	73.66
	โรงงานรับซื้อ	2562	60.00	60.00	60.00	-	-	-	-	-	-	-	-	-
(เกรดดี)	2563	60.00	60.00	60.00	-	-	-	-	-	-	-	-	-	60.00
จ.ชุมพร	2564	65.50	65.50	65.50	-	-	-	-	-	-	-	-	-	65.50
(เนสท์เล่)	2565	79.60	77.83	73.13	-	-	-	-	-	-	-	-	-	76.85
ตลาดโลก (ลอนดอน)	2562	49.35	48.80	48.16	45.79	43.67	44.74	41.84	41.10	40.63	38.98	41.78	40.52	43.78
(โรบัสต้า)	2563	40.78	40.55	40.44	38.94	38.29	37.45	39.83	44.23	44.41	40.76	42.30	41.49	40.79
	2564	40.52	41.53	43.33	44.05	47.44	51.61	57.89	62.27	69.41	71.86	74.24	77.78	56.83
	2565	75.39	73.29	71.22	71.10	71.71	72.98	72.06	78.47	82.47	77.66	65.60	(23 พ.ย.65)	73.81

ไก่เนื้อ

ประจำสัปดาห์ที่ 4 ของเดือนพฤศจิกายน (วันที่ 21 พ.ย. - 25 พ.ย. 65)

	2561	2562	2563	2564	2565	% Δ																					
ผลผลิต							(คาดการณ์)																				
- ไก่มีชีวิต (ล้านตัว)	1,672	1,713	1,757	1,754	1,756	0.1																					
- เนื้อไก่ (ล้านตัน)	2.84	2.91	2.99	3.10	2.94	-5.2																					
จำนวนเกษตรกร (ราย)	32,001	32,631	31,344	31,723	31,723	0.0																					
บริโภคในประเทศ (ล้านตัน)	2.00	2.00	2.07	2.19	2.00	-8.7																					
ส่งออก																											
- ปริมาณ (ตัน)	839,428	902,482	919,335	913,053	763,719	(ม.ค.-ก.ย. 65)																					
- มูลค่า (ล้านบาท)	97,624	105,030	103,891	102,542	104,265																						
ประเทศคู่ค้า :	ญี่ปุ่น (45%) อังกฤษ (17%) จีน(8%) สหภาพยุโรป (9%)																										
ประเทศคู่แข่ง :	บราซิล สหรัฐอเมริกา สหภาพยุโรป																										
นำเข้า																											
- ปริมาณ (ตัน)	1,554	1,935	1,607	1,327	232	(ม.ค.-เม.ย. 65)																					
- มูลค่า (ล้านบาท)	120	155	106	138	29																						
แหล่งผลิตสำคัญ	1.ลพบุรี (17.05%) 2.สระบุรี (9.96%) 3.กาญจนบุรี (8.57%) 4.นครราชสีมา (8.10%) 5.ชลบุรี (7.55%)																										
ที่มา	(1) ผลผลิตไทย/ใช้ในประเทศ : กรมปศุสัตว์ (2) นำเข้า-ส่งออก: กรมศุลกากร (3) ต้นทุนการผลิต / แหล่งผลิตสำคัญ : สศก. (4) มูลค่าผลผลิต : ปริมาณผลผลิต x ราคาเฉลี่ยรายปี																										
สถานการณ์	<ul style="list-style-type: none"> - ปริมาณผลผลิตเพียงพอกับความต้องการบริโภคของตลาดภายในประเทศ - ราคาไก่มีชีวิตหน้าโรงฆ่าปรับตัวลดลงจากสัปดาห์ก่อน เฉลี่ยอยู่ที่ 41.50 บาท/กก. เนื่องจากมีผลผลิตออกสู่ตลาดเพิ่มขึ้น สำหรับราคาขายปลีกไก่สดทั้งตัวรวมเครื่องในทรงตัวจากสัปดาห์ก่อน เฉลี่ยอยู่ที่ 72.50 บาท/กก. ส่วนราคาขายปลีกชิ้นส่วนไก่ อาทิ สันใน และสะโพก ปรับลดลงสัปดาห์ก่อน เนื่องจากการส่งออกชะลอตัว ส่งผลให้มีปริมาณชิ้นส่วนไก่สะสมในระบบเพิ่มขึ้น 																										
แนวโน้ม	<ul style="list-style-type: none"> - ปริมาณผลผลิตเพียงพอ ความต้องการบริโภคในประเทศมีอย่างต่อเนื่อง และคาดว่าราคาไก่มีชีวิตหน้าโรงฆ่าและราคาขายปลีกไก่สดชำแหละ มีแนวโน้มทรงตัว 																										
แนวทาง/มาตรการกำกับดูแล และแก้ไขปัญหา	<p>แนวทาง/มาตรการ - คน :</p> <ul style="list-style-type: none"> - (31 พ.ค. และ 14 มิ.ย. 65) คน.ประชุมหารือกับสมาคมผู้ผลิตไก่เพื่อส่งออกไทย และผู้ประกอบการรายใหญ่ ขอตรึงราคาชิ้นส่วนไก่หน้าโรงเชือดให้สอดคล้องกับต้นทุนการผลิต รวมทั้งให้เร่งกำลังการผลิตให้เพียงพอต่อความต้องการไม่ให้ขาดแคลน - (5 ก.ค. 65) คน.ประชุมหารือกับสมาคมผู้ผลิตไก่เพื่อส่งออกไทย และผู้ประกอบการรายใหญ่ ขอตรึงราคาไก่เนื้อ ไม่ให้เกินราคาโครงสร้าง <p>มาตรการกฎหมาย - กกร :</p> <ul style="list-style-type: none"> - กำหนดให้ไก่ เนื้อไก่ เป็นสินค้าควบคุม (ประกาศ กกร. ณ. 5 ลว. 25 ม.ค. 65) - กำหนดให้ผู้เลี้ยง (100,000 ตัว ขึ้นไป) และโรงชำแหละ (กำลังการผลิตวันละ 4,000 ตัว ขึ้นไป) แจ้งปริมาณผลิต-จำหน่าย ราคา สถานที่เลี้ยง/สถานที่เก็บ (ประกาศ กกร. ณ. 12 ลว. 25 ม.ค. 65) 																										
ความเคลื่อนไหวของราคา	<p>ราคาเฉลี่ยไก่เนื้อ</p> <table border="1"> <thead> <tr> <th>ราคาเฉลี่ยไก่เนื้อ</th> <th>วันนี้</th> <th>สัปดาห์ก่อน</th> <th>เพิ่ม/ลด</th> </tr> </thead> <tbody> <tr> <td>ณ ตลาด กทม. (บาท/กก.)</td> <td>(21 พ.ย. 65)</td> <td>(15 พ.ย. 65)</td> <td>(บาท/กก) %</td> </tr> <tr> <td>- ขายส่ง ไก่มีชีวิตหน้าโรงฆ่า</td> <td>41.50</td> <td>43.50</td> <td>- 2.00 - 4.60</td> </tr> <tr> <td>- ขายปลีก ไก่สดทั้งตัว (รวมเครื่องใน)</td> <td>72.50</td> <td>72.50</td> <td>- -</td> </tr> <tr> <td>- ขายปลีก เนื้อไก่ร่อง สะโพก</td> <td>85.00</td> <td>85.00</td> <td>- -</td> </tr> </tbody> </table> <p>ราคาไก่มีชีวิตหน้าโรงฆ่า กทม. และราคาขายปลีกไก่สดทั้งตัว รวมเครื่องใน (บาท/กก.)</p>							ราคาเฉลี่ยไก่เนื้อ	วันนี้	สัปดาห์ก่อน	เพิ่ม/ลด	ณ ตลาด กทม. (บาท/กก.)	(21 พ.ย. 65)	(15 พ.ย. 65)	(บาท/กก) %	- ขายส่ง ไก่มีชีวิตหน้าโรงฆ่า	41.50	43.50	- 2.00 - 4.60	- ขายปลีก ไก่สดทั้งตัว (รวมเครื่องใน)	72.50	72.50	- -	- ขายปลีก เนื้อไก่ร่อง สะโพก	85.00	85.00	- -
ราคาเฉลี่ยไก่เนื้อ	วันนี้	สัปดาห์ก่อน	เพิ่ม/ลด																								
ณ ตลาด กทม. (บาท/กก.)	(21 พ.ย. 65)	(15 พ.ย. 65)	(บาท/กก) %																								
- ขายส่ง ไก่มีชีวิตหน้าโรงฆ่า	41.50	43.50	- 2.00 - 4.60																								
- ขายปลีก ไก่สดทั้งตัว (รวมเครื่องใน)	72.50	72.50	- -																								
- ขายปลีก เนื้อไก่ร่อง สะโพก	85.00	85.00	- -																								
ราคา (บาท / กก.)	ปี	ม.ค.	ก.พ.	มี.ค.	เม.ย.	พ.ค.	มิ.ย.	ก.ค.	ส.ค.	ก.ย.	ต.ค.	พ.ย.	ธ.ค.	เฉลี่ย													
ขายส่งไก่มีชีวิต	2561	31.50	31.50	31.50	31.50	31.50	31.50	31.75	35.00	34.40	32.50	32.50	32.50	32.30													
หน้าโรงฆ่า กทม. (คน.)	2562	32.50	33.34	34.50	34.50	34.50	36.18	36.50	36.50	35.60	34.17	33.87	35.50	34.81													
	2563	35.14	34.50	34.00	32.21	30.67	33.50	33.50	33.50	33.10	32.25	31.55	32.50	33.04													
	2564	31.75	31.50	32.24	33.50	33.50	32.88	31.45	29.41	29.12	29.50	32.84	37.50	32.10													
	2565	37.88	38.32	39.00	40.88	41.00	42.86	46.41	46.50	46.50	45.22	41.50		42.37													
ขายปลีกไก่สดทั้งตัว	2561	62.50	62.50	62.50	62.50	62.50	62.50	63.75	67.50	66.75	62.50	62.50	62.50	63.38													
รวมเครื่องใน ตลาด กทม. (คน.)	2562	62.50	62.50	62.50	62.50	62.50	62.50	62.50	62.50	62.50	62.50	62.50	62.50	62.50													
	2563	62.50	62.50	62.50	62.50	62.50	63.21	65.00	65.00	65.00	65.00	65.00	63.00	63.64													
	2564	62.50	62.50	62.50	62.50	62.50	62.50	62.50	62.50	62.50	62.50	62.50	62.50	62.50													
	2565	66.25	67.50	67.50	67.50	67.50	69.52	72.50	72.50	72.50	72.50	72.50		69.84													

ไข่ไก่

ประจำสัปดาห์ที่ 4 ของเดือนพฤศจิกายน (วันที่ 21 - 25 พ.ย. 65)

	2561	2562	2563	2564	2565	% Δ	
ผลผลิต							มาตรการ - ประสาน สพจ. ติดตามสถานการณ์ราคาและพฤติกรรมราคาจำหน่ายไข่ไก่ที่เข้าข่าย ความผิดตามกฎหมาย เช่น จำหน่ายราคาสูง/ต่ำเกินสมควร และการกักตุนสินค้า - กำกับดูแลการค้าปลีก ติดตามภาวะการค้าปลีกและราคาขายปลีกในตลาดสด ให้สอดคล้องกับราคาผลผลิตหน้าฟาร์ม รวมทั้งตรวจสอบกำกับดูแลด้านเครื่องชั่ง และการปิดป้ายแสดงราคา - เชื่อมโยงจำหน่ายไข่ไก่ ผ่านจุดจำหน่ายจรรยา และรถ Mobile - ขอความร่วมมือผู้ประกอบการรายใหญ่ตรึงราคาจำหน่ายไข่ไก่คละหน้าฟาร์มให้เหมาะสม - ผลการดำเนินมาตรการลดไข่ไก่ในระบบ 58 ล้านฟอง ของ ปศ. ช่วงมี.ย.-ก.ค. ดังนี้ - ขอความร่วมมือปลดแม่ไก่ที่ 75-79 สป. (เป่า 1 ล้านตัว) (ปลดแล้ว 1.13 ล้านตัว) - ผลักดันการส่งออกเป่า 32 ล้านฟอง ภายในเดือน ก.ค. 65 (ส่งออกแล้ว 25 ล้านฟอง) ทั้งนี้ ปศ. ยังต่อมาตรการดังกล่าวออกไปอีก 4 เดือน (ส.ค. -พ.ย.) เพื่อลดผลกระทบ ช่วงผลผลิตออกสู่ตลาดมาก การดำเนินงานของ Egg Board 21 ธ.ค. 64 - โควตาการนำเข้าเลี้ยงปู่ย่าพันธุ์ไข่ (GP) และแม่พันธุ์ไข่ (PS) ปี 2564 ดังนี้ 1. แผนการเลี้ยง GP จำนวน 3,800 ตัว 2. แผนการเลี้ยง PS จำนวน 440,000 ตัว และกันไว้ที่กรมปศุสัตว์อีก 20,000 ตัว กรณีเกิดปัญหาขาดแคลนพันธุ์สัตว์
- แม่ไก่ยืนกรง (ล้านตัว)	54.95	49.50	49.78	50.91	50.00	-1.79	
- ปริมาณไข่ไก่ (ล้านฟอง)	16,647	14,996	15,081	15,421	15,148	-1.77	
จำนวนเกษตรกร (ราย)	117,683	132,996	135,588	145,237	145,237	-	
ใช้ในประเทศ (ล้านฟอง)	16,346	14,725	14,860	15,160	14,887	-	
ส่งออก							
- ปริมาณ (ล้านฟอง)	301	271	221	260.61	180.50	(ม.ค.-ก.ย. 65)	
- มูลค่า (ล้านบาท)	997	705	656	800.54	685.59		
ประเทศคู่ค้า : ฮองกง (54%) สิงคโปร์ (36%) อื่นๆ 10%							
นำเข้า							
- ปริมาณ (ล้านฟอง)	-	-	-	-	-	-	
- มูลค่า (ล้านบาท)	-	-	-	-	-	-	
แหล่งผลิตสำคัญ	1.ฉะเชิงเทรา (14%) 2.นครนายก (10%) 3.ชลบุรี (11%) 4.นครปฐม (7%) 5.อยุธยา (6%) ที่มา (1) ผลผลิตไทย/ใช้ในประเทศ : กรมปศุสัตว์ (2) นำเข้า - ส่งออก: กรมศุลกากร (3) ต้นทุนการผลิต / แหล่งผลิตสำคัญ : สศก. (4) มูลค่าผลผลิต : ปริมาณผลผลิต x ราคาเฉลี่ยรายปี						

สถานการณ์ - ปริมาณผลผลิตออกสู่ตลาดอย่างต่อเนื่อง เพียงพอต่อความต้องการบริโภคของประชาชน โดย ณ สิ้นเดือนก.ย. 65 มีแม่ไก่ยืนกรงอยู่ที่ 51.6 ล้านตัว คิดเป็นไข่ไก่ 42.82 ล้านฟอง/วัน (บริโภคต่อวัน 41.5 ล้านฟอง ส่งออก 0.7 ล้านฟอง) - ราคาไข่ไก่คละหน้าฟาร์มลดลงอยู่ที่ ฟองละ 3.40 บาท และ ราคาขายปลีกเบอร์ 3 ในตลาดสดเขตกรุงเทพฯ อยู่ที่เฉลี่ยฟองละ 3.90 บาท - ภาวะจากภาวะการค้าชะลอตัว กำลังซื้อลดลง ประกอบกับการไม่ปลดไก่ของเกษตรกร เนื่องจากราคาไข่ไก่ระยะก่อนหน้าที่สูง ทำให้ปริมาณไข่ไก่สะสมในระบบเพิ่มขึ้น ส่งผลให้ราคาปรับลดลง	ความเคลื่อนไหวของราคา <table border="1" style="width: 100%; border-collapse: collapse; text-align: center;"> <thead> <tr> <th style="width: 30%;">ราคาเฉลี่ยไข่ไก่ ตลาด กทม. (บาท/ฟอง)</th> <th style="width: 10%;">สัปดาห์นี้ (25 พ.ย. 65)</th> <th style="width: 10%;">สัปดาห์ก่อน (15 พ.ย. 65)</th> <th style="width: 10%;">เพิ่ม/ลด (บาท/ฟอง)</th> <th style="width: 10%;">%</th> </tr> </thead> <tbody> <tr> <td>- ไข่ไก่คละหน้าฟาร์ม</td> <td>3.40</td> <td>3.60</td> <td>- 0.20</td> <td>- 5.56</td> </tr> <tr> <td>- ขายปลีกไข่ไก่ เบอร์ 3</td> <td>3.90</td> <td>4.10</td> <td>- 0.20</td> <td>- 4.88</td> </tr> <tr> <td>- ขายปลีกไข่ไก่ เบอร์ 2</td> <td>4.20</td> <td>4.40</td> <td>- 0.20</td> <td>- 4.55</td> </tr> <tr> <td>- ขายปลีกไข่ไก่ เบอร์ 1</td> <td>4.50</td> <td>4.70</td> <td>- 0.20</td> <td>- 4.26</td> </tr> </tbody> </table> <div style="text-align: center;"> ราคาไข่ไก่คละหน้าฟาร์ม และราคาขายปลีก เบอร์ 3 (บาท/ฟอง) </div>	ราคาเฉลี่ยไข่ไก่ ตลาด กทม. (บาท/ฟอง)	สัปดาห์นี้ (25 พ.ย. 65)	สัปดาห์ก่อน (15 พ.ย. 65)	เพิ่ม/ลด (บาท/ฟอง)	%	- ไข่ไก่คละหน้าฟาร์ม	3.40	3.60	- 0.20	- 5.56	- ขายปลีกไข่ไก่ เบอร์ 3	3.90	4.10	- 0.20	- 4.88	- ขายปลีกไข่ไก่ เบอร์ 2	4.20	4.40	- 0.20	- 4.55	- ขายปลีกไข่ไก่ เบอร์ 1	4.50	4.70	- 0.20	- 4.26
ราคาเฉลี่ยไข่ไก่ ตลาด กทม. (บาท/ฟอง)	สัปดาห์นี้ (25 พ.ย. 65)	สัปดาห์ก่อน (15 พ.ย. 65)	เพิ่ม/ลด (บาท/ฟอง)	%																						
- ไข่ไก่คละหน้าฟาร์ม	3.40	3.60	- 0.20	- 5.56																						
- ขายปลีกไข่ไก่ เบอร์ 3	3.90	4.10	- 0.20	- 4.88																						
- ขายปลีกไข่ไก่ เบอร์ 2	4.20	4.40	- 0.20	- 4.55																						
- ขายปลีกไข่ไก่ เบอร์ 1	4.50	4.70	- 0.20	- 4.26																						
แนวโน้ม - คาดว่าราคาไข่ไก่ในระยะต่อไปมีแนวโน้มทรงตัว และปรับลดลงเล็กน้อย จากราคาที่สูงขึ้น ส่งผลต่อพฤติกรรมบริโภคของประชาชน ซึ่งทำให้ภาวะการค้าชะลอตัวลง																										

ราคา (บาท/ฟอง)	ปี	ม.ค.	ก.พ.	มี.ค.	เม.ย.	พ.ค.	มิ.ย.	ก.ค.	ส.ค.	ก.ย.	ต.ค.	พ.ย.	ธ.ค.	เฉลี่ย
ไข่ไก่คละหน้าฟาร์ม (คณ.)	2561	2.21	2.40	2.27	2.54	2.79	2.80	2.80	2.80	2.78	2.38	2.45	2.55	2.56
	2562	2.60	2.47	2.31	2.51	2.75	2.84	2.94	3.00	3.00	2.99	2.81	2.72	2.75
	2563	2.70	2.60	2.61	2.71	2.44	2.40	2.75	2.90	2.80	2.75	2.90	2.59	2.68
	2564	2.60	2.50	2.49	2.39	2.83	3.00	3.00	3.00	2.95	2.71	2.74	2.80	2.75
	2565	2.91	2.90	3.17	3.34	3.34	3.13	3.24	3.54	3.60	3.60	3.40	3.40	3.20
ขายปลีกไข่ไก่ เบอร์ 3 ตลาด กทม. (คณ.)	2561	2.66	2.85	2.72	2.99	3.24	3.25	3.25	3.25	3.23	2.83	2.90	3.00	3.01
	2562	3.05	2.92	2.76	2.96	3.20	3.29	3.39	3.15	3.45	3.44	3.26	3.15	3.17
	2563	3.15	3.05	3.09	3.26	2.99	2.95	3.30	3.45	3.35	3.30	3.45	3.14	3.21
	2564	3.14	3.05	3.04	2.94	3.38	3.55	3.55	3.65	3.51	3.26	3.29	3.35	3.31
	2565	3.46	3.40	3.62	3.84	3.84	3.63	3.74	4.04	4.10	4.10	3.90	3.90	3.79

กุ้งขาวแวนนาไม

ประจำสัปดาห์ที่ 4 ของเดือนพฤศจิกายน 2565 (วันที่ 21 พ.ย. - 25 พ.ย 65)

	2561	2562	2563	2564	2565 ก.ย.-65	ความเคลื่อนไหวของราคา
ผลผลิต (ตัน)	298,343	317,839	288,765	254,824	192,756	ราคากุ้งขาว ณ ตลาดทะเลไทย
- กุ้งขาวแวนนาไม (ตัน)	285,506	304,033	245,644	241,695	180,764	(บาท/กก.)
- กุ้งดำ (ตัน)	12,837	13,806	11,618	13,129	11,992	สัปดาห์ที่ 4 (25 พ.ย. 65)
การส่งออก (กุ้งแช่เย็นแช่แข็ง, กุ้งเป็น, กุ้งแปรรูป)						สัปดาห์ที่ 3 (15 พ.ย. 65)
- ปริมาณ (ตัน)	184,845	175,195	149,485	153,171	108,720	เพิ่ม/ลด (บาท/กก) (%)
- มูลค่า (ล้านบาท)	58,237	51,331	44,463	49,264	38,506	ขนาด - 40 ตัว/กก. 180 180 - -
การนำเข้า (กุ้งแช่เย็นแช่แข็ง, กุ้งเป็น, กุ้งแปรรูป)						- 50 ตัว/กก. 165 170 - -
- ปริมาณ (ตัน)	27,814	28,270	25,061	42,565	21,207	- 60 ตัว/กก. 155 155 0.00 0.00
- มูลค่า (ล้านบาท)	4,223	3,859	3,125	5,880	3,690	- 70 ตัว/กก. 150 150 0.00 0.00
						- 80 ตัว/กก. 140 140 0.00 0.00
						- 90 ตัว/กก. 130 125 5.00 4.00
						- 100 ตัว/กก. 125 120 5.00 4.17
แหล่งผลิตสำคัญ	1. สุราษฎร์ธานี (16 %) 2. นครศรีธรรมราช (10 %) 3. ตรัง (9%) 4. ฉะเชิงเทรา (7%) 5. จันทบุรี (6%)					
ที่มา	(1) ผลผลิต : กรมประมง (2) ส่งออก - นำเข้า : กรมศุลกากร					

สถานการณ์	- ราคากุ้งขาวขนาด 90-100 ตัว/กก. ปรับเพิ่มขึ้นจากสัปดาห์ที่แล้ว กก.ละ 5 บาท ตามความต้องการบริโภค
	- ในช่วงเดือนพฤศจิกายน - เดือนมกราคมของทุกปี เกษตรกรลดการผลิต เพื่อหลีกเลี่ยงมรสุมและโรคระบาดในช่วงฤดูหนาว ส่งผลให้ราคากุ้งมีแนวโน้มปรับสูงขึ้น
แนวโน้ม	- คาดว่าผลผลิตกุ้งในเดือนธันวาคม-มกราคม เข้าสู่ตลาดน้อยลง ส่งผลให้ราคากุ้งอาจปรับสูงขึ้น
	- การบริโภคภายในประเทศเพิ่มขึ้นในเดือนธันวาคม-มกราคม เนื่องจากมีเทศกาลสำคัญ รวมถึงการส่งเสริมการท่องเที่ยวจะกระตุ้นการบริโภคภายในประเทศได้เพิ่มขึ้น
คณะกรรมการที่เกี่ยวข้อง	- คณะกรรมการบริหารจัดการห่วงโซ่การผลิตกุ้งทะเลและผลิตภัณฑ์ (Shrimp Board)
	- คณะทำงานเฉพาะกิจพิจารณาแนวทางฟื้นฟูอุตสาหกรรมกุ้งไทย หลังวิกฤตโควิด เพื่อสร้างความเข้มแข็งให้เกษตรกร

มาตรการด้านตลาด : คน.	<ul style="list-style-type: none"> ● คบท. อนุมัติ (20 พ.ค. 64) เงินช่วยเหลือวงเงิน 63.036 ล้านบาท เพื่อใช้ในการดำเนินโครงการช่วยเหลือเกษตรกรผู้เลี้ยงกุ้ง ปี 2564 ดังนี้ <ul style="list-style-type: none"> - กิจกรรมเชื่อมโยงการจำหน่ายกุ้ง โดยรัฐช่วยค่าขนส่งส่วนต่างราคาให้แก่เกษตรกร และบริหารจัดการในส่วนของการจำหน่ายดำเนินการด้านการตลาด ผลการเชื่อมโยง 1,307 ตัน - กิจกรรมส่งเสริมการบริโภคกุ้ง ผ่านห้างสรรพสินค้า ห้างค้าส่งค้าปลีก จำนวน 30 ครั้ง ผลการรับซื้อกุ้งผ่านห้างสรรพสินค้า 1,517 ตัน
ความช่วยเหลือผ่านกลไกคณะกรรมการบริหารกองทุนรวมเพื่อช่วยเหลือเกษตรกร	<ul style="list-style-type: none"> ● อนุมัติ (2 ม.ค. 62) เงินช่วยเหลือวงเงิน 314.80 ล้านบาท ให้กรมประมงดำเนินโครงการเพิ่มขีดความสามารถด้านการผลิตและการตลาดกุ้งทะเล เพื่อการบริโภคภายในประเทศ ปี 2561 (ปี 2561 - 2565) ดำเนินกิจกรรม 1.จัดหาอุปกรณ์กุ้งคุณภาพ 2. เพิ่มประสิทธิภาพการผลิต 3. เพิ่มศักยภาพการบริหารจัดการตลาดบริโภคกุ้งทะเลในประเทศ ● อนุมัติ (20 พ.ค. 64) เงินช่วยเหลือวงเงิน 454.50 ล้านบาท ให้กรมประมงดำเนินโครงการลดต้นทุนการผลิตกุ้งทะเลเพื่อเพิ่มขีดความสามารถการแข่งขันในอุตสาหกรรมกุ้งทะเล อย่างยั่งยืน ปี 2564 (ปี 2564 - 2570) ดำเนินกิจกรรม 1.ติดตั้งชุดระบบ Solar cell /ระบบควบคุมเครื่องเติมอากาศอัจฉริยะ 2.ปูพลาสติก (PE)

ราคากุ้งขาว (บาท/กก.)	ปี	ม.ค.	ก.พ.	มี.ค.	เม.ย.	พ.ค.	มิ.ย.	ก.ค.	ส.ค.	ก.ย.	ต.ค.	พ.ย.	ธ.ค.	เฉลี่ย
ราคากุ้งขาว (70 ตัว/กก.)	2562	164.00	168.00	151.00	146.00	139.00	142.00	145.00	141.00	124.00	125.00	138.00	148.00	144.25
ที่เกษตรกรขายได้ : สดก.	2563	146.00	142.00	136.00	127.00	137.00	147.00	145.00	140.00	138.00	133.00	136.00	154.00	140.08
(เฉลี่ยทั้งประเทศ)	2564	141.00	138.00	150.00	150.00	139.00	139.00	135.00	126.00	124.00	127.00	147.00	163.00	139.92
	2565	178.00	178.00	166.00	152.00	148.00	148.00	150.00	142.00	138.00	131.00	147.00		152.55
ราคากุ้งขาว (70 ตัว/กก.)	2562	165.45	159.74	140.71	131.11	133.00	137.63	141.75	137.62	119.05	122.62	141.32	146.39	139.70
ขายส่ง ณ ตลาดทะเลไทย	2563	144.32	140.00	133.86	130.00	140.56	153.10	147.63	136.50	133.50	132.75	138.68	151.67	140.21
	2564	130.53	138.33	146.52	141.88	132.22	139.76	119.00	126.00	120.24	129.17	153.00	169.25	137.16
	2565	185.00	179.12	158.20	138.61	143.61	149.52	155.00	139.00	132.73	133.00	150.00		151.25

เกลือทะเล

ประจำสัปดาห์ที่ 4 ของเดือนพฤศจิกายน 2565 (วันที่ 21 - 25 พ.ย. 65)

		2561	2562	2563	2564	2565		
ผลผลิต (ตัน)	(ตัน)	200,167	356,283	570,205	392,765	376,668	ความเคลื่อนไหวของราคา	
ใช้ในประเทศ (ตัน)	(ตัน)	410,123	435,717	578,580	380,321		ราคาเกลือทะเล ณ แหล่งผลิต	
การส่งออก								
- ปริมาณ (ตัน)	(ตัน)	139,709	171,378	167,521	165,347	171,076		
- มูลค่า (ล้านบาท)	(ล้านบาท)	569.56	638.95	624.10	633.96	692.29		
ประเทศที่ส่งออก : กัมพูชา (26%) พม่า (19%) มาเลเซีย (17%) อื่น ๆ (38%)							(ม.ค. - ส.ค.65)	
การนำเข้า (รวมเกลือทะเล เกลือบรีโกล เกลืออื่น ๆ)								
- ปริมาณ (ตัน)	(ตัน)	349,665	250,812	175,896	152,903	100,765		
- มูลค่า (ล้านบาท)	(ล้านบาท)	554.04	434.09	376.13	352.89	189.32		
ประเทศที่นำเข้า : อินเดีย (89%)							(ม.ค. - ส.ค.65)	
มูลค่าผลผลิต (ล้านบาท)	(ล้านบาท)	529.24	347.02	350.68	280.04	540.63		
<p>ที่มา (1) ผลผลิต : กรมส่งเสริมการเกษตร</p> <p>(2) ส่งออก - นำเข้า : กรมศุลกากร</p> <p>(3) มูลค่าผลผลิต : คำนวณจากปริมาณผลผลิต x ราคาเฉลี่ยรายปี</p>								

	สัปดาห์ที่ 4 (25 พ.ย.65)	สัปดาห์ที่ 3 (15 พ.ย.65)	เพิ่ม/ลด (บาท/ตัน)	(%)
- เพชรบุรี	1,875	1,875	-	-
- สมุทรสาคร	2,000	2,000	-	-
- สมุทรสงคราม	1,844	1,844	-	-
	1,906	1,906	-	-

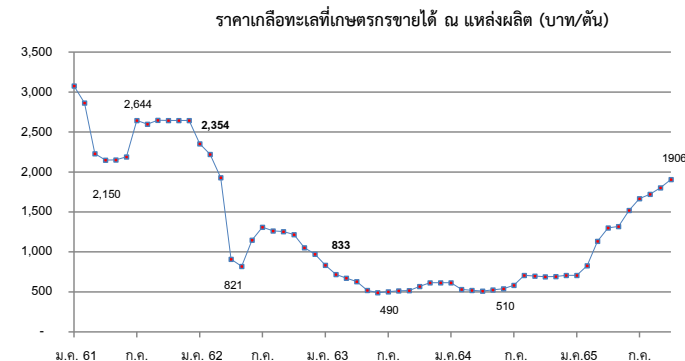

<p>สถานการณ์</p> <ul style="list-style-type: none"> - เริ่มเข้าสู่ฤดูกาลผลิตเกลือรอบใหม่ เกษตรกรเริ่มเตรียมปรับปรุงพื้นที่เพื่อทำการผลิตเกลือทะเล - ผลผลิตเกลือทะเลฤดูกาลใหม่คาดว่าจะเริ่มออกสู่ตลาดช่วงปลายเดือนม.ค.66 - ราคาเฉลี่ยเกลือทะเลที่จังหวัด เพชรบุรี สมุทรสาครและสมุทรสงคราม ราคายังทรงตัวเท่ากับสัปดาห์ก่อน <p>แนวโน้ม</p> <ul style="list-style-type: none"> - ราคามีแนวโน้มปรับสูงขึ้น เนื่องจากสิ้นสุดฤดูทำนาเกลือ ส่งผลให้ปริมาณผลผลิตออกสู่ตลาดลดลง ในขณะที่ความต้องการยังมีอย่างต่อเนื่อง 	<p>มาตรการภาครัฐ</p> <ul style="list-style-type: none"> - ปี 2564 มติ คณะกรรมการบริหารกองทุนรวมเพื่อช่วยเหลือเกษตรกร (6 ก.ย. 64) เห็นชอบกรอบวงเงินจากกองทุนรวมเพื่อช่วยเหลือเกษตรกร จำนวน 12.57 ล้านบาท ตามที่กรมส่งเสริมการเกษตรขอรับการสนับสนุน เพื่อดำเนินโครงการแก้ไขปัญหาเกลือทะเลปี 2564 โดยการสนับสนุนเงินจ่ายขาดเพื่อชดเชยส่วนต่างราคา ในอัตราไม่เกินตันละ 250 บาท ให้เกษตรกรที่เข้าร่วมโครงการ ที่มีปริมาณเกลือค้างสต็อกปีการผลิต 2562/63 จำนวน 145 ครัวเรือน และคำดำเนินการของหน่วยงานราชการตามที่จ่ายจริงไม่เกินร้อยละ 3 ของวงเงินดำเนินการ ระยะเวลาโครงการ ก.ย. 64 - ม.ค. 65 ผล มีเกษตรกรเข้าร่วมโครงการทั้งสิ้น 111 ราย ปริมาณเกลือที่เข้าร่วมโครงการจำนวน 39,841.17 ตัน จำนวนเงินที่ชดเชยจำนวน 9,960,291.75 บาท มีค่าใช้จ่ายในการดำเนินงานจำนวน 116,416 รวมเป็นเงินทั้งสิ้น 10,076,707.75 บาท
----------------------------------------------------------------------------------------------------------------------------------------------------------------------------------------------------------------------------------------------------------------------------------------------------------------------------------------------------------------------------------------------------------------------------------------------------------------------------------------------------------------------------------------------------------------------------	---------------------------------------------------------------------------------------------------------------------------------------------------------------------------------------------------------------------------------------------------------------------------------------------------------------------------------------------------------------------------------------------------------------------------------------------------------------------------------------------------------------------------------------------------------------------------------------------------------------------------------------------------------------------------------------------------------------------------------------------------------------------------------------------------------------------------------------------------

ปี	ม.ค.	ก.พ.	มี.ค.	เม.ย.	พ.ค.	มิ.ย.	ก.ค.	ส.ค.	ก.ย.	ต.ค.	พ.ย.	ธ.ค.	เฉลี่ย
2561	3,076	2,864	2,231	2,150	2,151	2,189	2,644	2,600	2,647	2,644	2,644	2,644	2,540
2562	2,354	2,220	1,931	927	821	1,147	1,309	1,266	1,260	1,219	1,068	974	1,375
2563	833	719	672	629	519	490	505	515	516	568	615	615	600
2564	615	531	523	518	526	536	585	706	698	690	693	713	611
2565	708	828	1,133	1,302	1,320	1,521	1,667	1,721	1,802	1,880	1,906		1,435

(25 พ.ย. 65)