

ข่าว
ประจำปีครั้งที่ 1 ของเดือนกันยายน 2565 (5 - 9 ก.ย. 2565)

ผลผลิต (ลำต้นข้าวเปลือก)	2562/63	2563/64	2564/65	2565/66	Δ %
- โลก ¹⁾	767.92	783.48	790.23	788.37	-0.24
- ไทย ²⁾	28.60	31.74	33.58	N/A	-
- นาปี	24.05	26.42	26.37	26.92	2.10
ข้าวเจ้าหอมมะลิ	7.24	8.47	8.49	8.63	1.61
ข้าวเจ้าหอมจังหวัด	1.41	1.51	1.49	1.56	4.15
ข้าวเจ้าปทุมธานี 1	1.31	1.22	1.21	1.25	2.72
ข้าวเจ้าอื่นๆ	8.61	8.97	8.95	9.19	2.66
ข้าวเหนียว	5.48	6.26	6.22	6.31	1.35
ข้าวอื่นๆ (ตลาดเฉพาะ) ³⁾	N/A	N/A	N/A	N/A	-
- นาปรัง	4.55	5.31	7.21	N/A	-
ข้าวเจ้าปทุมธานี 1	0.45	0.39	0.56	N/A	-
ข้าวเจ้าอื่นๆ	3.59	4.34	6.04	N/A	-
ข้าวเหนียว	0.51	0.58	0.61	N/A	-
ข้าวอื่นๆ (ตลาดเฉพาะ) ³⁾	N/A	N/A	N/A	N/A	-

เนื้อที่เพาะปลูก ⁴⁾ (ล้านไร่)	2562/63	2563/64	2564/65	2565/66	Δ %
- นาปี	61.20	62.44	62.82	62.84	0.03
- นาปรัง	7.34	8.34	11.22	N/A	-

เนื้อที่เก็บเกี่ยว ⁵⁾ (ล้านไร่)	2562/63	2563/64	2564/65	2565/66	Δ %
- นาปี	54.11	60.09	59.85	60.58	1.21
- นาปรัง	7.22	8.31	11.17	N/A	-

ผลผลิตต่อเนื้อที่เก็บเกี่ยว ⁶⁾ (กก.)	2562/63	2563/64	2564/65	2565/66	Δ %
- นาปี	445	440	441	444	0.68
- นาปรัง	631	639	646	N/A	-

การใช้ภายในประเทศ ⁷⁾ (ต.จ.บ.)	2562/63	2563/64	2564/65	2565/66	Δ %
ส่งออกสู่ตลาด / แหล่งผลิตสำคัญ	17.10	17.09	17.69	16.88	-4.58

การขึ้นทะเบียนเกษตรกร	รอบ 1	รอบ 2
ปีการเพาะปลูก 2565/66 ⁸⁾	4.08 ล้านครัวเรือน	N/A ล้านครัวเรือน

การส่งออก (ปีปฏิทิน)	ปี 2562	ปี 2563	ปี 2564	ปี 2565	Δ %
ปริมาณส่งออก ⁹⁾ (ล้านตัน ขส.)	7,580	5,734	6,297	N/A	-
มูลค่าส่งออก ¹⁰⁾ (ล้านบาท)	130,585	116,043	109,770	N/A	-
มูลค่าส่งออก ¹¹⁾ (ล้าน \$US)	4,207	3,731	3,461	N/A	-
- ปริมาณส่งออก ¹²⁾ (ล้านตัน ขส.)			3,400	5,108	50.24
- มูลค่าส่งออก ¹³⁾ (ล้านบาท)			62,260	89,421	43.63
- ราคาเฉลี่ย ¹⁴⁾ (บาท/ตัน)			2,019	2,632	30.36
- ราคาเฉลี่ย ¹⁵⁾ (\$/ตัน)			594	515	-13.24

ประเทศคู่ค้า	สหรัฐอเมริกา	อิรัก	จีน	แอฟริกาใต้	ฮ่องกง
ประเทศคู่แข่ง	ญี่ปุ่น	แคนาดา	เยอรมนี	แองโกลา	เซเนกัล
	เวียดนาม	อินเดีย	ปากีสถาน	จีน	กัมพูชา

ที่มา: ¹⁾ USDA ณ สิงหาคม 2565 ²⁾ สำนักงานเศรษฐกิจการเกษตร ³⁾ การประชุมกำหนดความต้องการใช้ข้าว ⁴⁾ กรมส่งเสริมการเกษตร ณ วันที่ 30 สิงหาคม 2565 ⁵⁾ กรมศุลกากร ⁶⁾ กรมการค้าต่างประเทศ ⁷⁾ ข้อมูลพยากรณ์ ณ มิถุนายน 2565 โดยสำนักงานเศรษฐกิจการเกษตร ⁸⁾ แผนการผลิตข้าว ปี 2565/66 โดยการสำรวจ ⁹⁾ ข้อมูลนำเข้าข้าว 2564/65 ¹⁰⁾ ข้อมูลนำเข้าข้าว 2564/65 ¹¹⁾ ข้อมูลนำเข้าข้าว 2564/65 ¹²⁾ ข้อมูลนำเข้าข้าว 2564/65 ¹³⁾ ข้อมูลนำเข้าข้าว 2564/65 ¹⁴⁾ ข้อมูลนำเข้าข้าว 2564/65 ¹⁵⁾ ข้อมูลนำเข้าข้าว 2564/65

สถานการณ์ปัจจุบัน
ข้าวเปลือกหอมมะลิ ราคาปรับตัวเพิ่มขึ้นจากสัปดาห์ก่อนที่ขึ้นและ 14,200 - 15,300 บาท เป็นต้นและ 14,200 - 15,500 บาท เนื่องจากผู้ประกอบการโรงสีบางรายมีความต้องการส่งมอบข้าวให้กับคู่ค้า จึงเสนอราคาข้าวขึ้นสูงขึ้น ข้าวเปลือกเจ้า ราคาปรับตัวเพิ่มขึ้นจากสัปดาห์ก่อนที่ขึ้นและ 9,200 - 9,400 บาท เป็นต้นและ 9,300 - 9,500 บาท ข้าวเปลือกปทุมธานี ราคาปรับตัวเพิ่มขึ้นจากสัปดาห์ก่อนที่ขึ้นและ 10,600 - 11,100 บาท เป็นต้นและ 10,700 - 11,100 บาท โดยข้าวเปลือกเจ้า และข้าวเปลือกปทุมธานี ผลผลิตนาปรังออกสู่ตลาดใกล้หมดแล้ว ประกอบกับมีความต้องการส่งมอบข้าวให้คู่ค้า ผู้ประกอบการโรงสีจึงเสนอราคารับซื้อสูงขึ้น ข้าวเปลือกเหนียวเมล็ดยาว ราคาคงที่จากสัปดาห์ก่อนที่ขึ้นและ 9,500 - 10,000 บาท

แนวโน้ม
ข้าวเปลือกเจ้า มีแนวโน้มปรับตัวเพิ่มขึ้นเล็กน้อย เนื่องจากมีการส่งมอบข้าวตามคำสั่งซื้อ ส่วนข้าวเปลือกหอมมะลิ ข้าวเปลือกเหนียวเมล็ดยาว ข้าวเปลือกเจ้า และ ข้าวเปลือกปทุมธานี มีแนวโน้มราคาทรงตัวอยู่ในเกณฑ์ดี

สถานการณ์ข้าวเปลือก ปีการเพาะปลูก 2565/66
กระทรวงเกษตรและสหกรณ์ประกาศพื้นที่เป้าหมายส่งเสริมการปลูกข้าว ปี 2565/66 รอบที่ 1 จำนวน 59.42 ล้านไร่ รอบที่ 2 จำนวน 6.86 ล้านไร่

มาตรการช่วยเหลือเกษตรกรและรักษาเสถียรภาพราคาข้าว ปีการผลิต 2564/65

- ด้านการผลิต** จำนวน 7 แผนงาน ได้แก่
 - 1) การจัดการปัจจัยการผลิต
 - 2) การเพิ่มประสิทธิภาพการผลิต
 - 3) การควบคุมปริมาณการผลิตข้าว
 - 4) การพัฒนาชาวนาให้เป็น Smart Farmer
 - 5) การวิจัยและพัฒนาข้าว
 - 6) การประกันภัยพืชผล
 - 7) การส่งเสริมการสร้างยุ้งฉางให้เกษตรกรและสถาบันเกษตรกรทั่วประเทศ (รัฐชดเชยดอกเบี้ยร้อยละ 3)
- ด้านการตลาด** ได้แก่
 - 1) โครงการประกันรายได้เกษตรกรผู้ปลูกข้าว (จ่ายเงินชดเชยให้กับเกษตรกรแล้ว 33 งวด จำนวน 4.675 ล้านครัวเรือน วงเงิน 86,169.17 ล้านบาท)

มาตรการคู้ขนาดหน้าเพื่อรักษาเสถียรภาพราคาข้าวเปลือก

- 1) โครงการชดเชยดอกเบี้ยให้ผู้ประกอบการค้าข้าวในการเก็บสต็อก (มีผู้เข้าร่วมโครงการ 213 ราย 46 จังหวัด จำนวน 10 ธนาคาร วงเงินกู้ 55,364.10 ล้านบาท เก็บสต็อกแล้ว 2.695 ล้านตัน)
- 2) โครงการสินเชื่อเพื่อรวบรวมข้าวและสร้างมูลค่าเพิ่มโดยสถาบันเกษตรกร (มีผู้เข้าร่วมโครงการ จำนวน 309,240 ราย กู้แล้ว 19,746.28 ล้านบาท คิดเป็นข้าวเปลือก 1.968 ล้านตัน)
- 3) โครงการสินเชื่อเพื่อรวบรวมข้าวและสร้างมูลค่าเพิ่มโดยสถาบันเกษตรกร (มีผู้เข้าร่วมโครงการ จำนวน 65 ราย กู้แล้ว 7,210.49 ล้านบาท คิดเป็นข้าวเปลือก 0.717 ล้านตัน)

มาตรการช่วยเหลือต้นทุนการผลิต

- 5) โครงการสนับสนุนค่าบริหารจัดการและพัฒนาคุณภาพผลผลิตเกษตรกรผู้ปลูกข้าว ปีการผลิต 2564/65 (ร.ก.ส. โอนเงินชดเชยให้เกษตรกรแล้ว จำนวน 4.675 ล้านครัวเรือน วงเงิน 54,155.50 ล้านบาท)

มาตรการอื่นๆ

- 6) เปิดจุดรับซื้อข้าวเปลือกเหนียว ปี 2564/65 13 จุด พื้นที่ 7 จังหวัด (ณ ร.ค. 64 รับซื้อแล้ว 20,105 ตัน)
- 7) จัดตลาดนัดข้าวเปลือก ปี 2564/65 เป้าหมาย 19 จว. 30 ครั้ง (จัดแล้ว 30 จว. 51 ครั้ง)
- 8) โครงการพาณิชย์ช่วยคู่ค้า "หมู-ข้าว" (พ.ย.64 - ก.พ.65) เซลล์แมนจังหวัดจับคู่ผู้ซื้อ - ผู้ขาย ในพื้นที่ ระบายข้าวเปลือกข้าวสารคุณภาพอาหารสัตว์ของโรงสีสหกรณ์ จำหน่ายให้ผู้เลี้ยงสุกรและโรงงานอาหารสัตว์ เป้าหมายเบื้องต้น 1.5 แสนตัน (จับคู่แล้ว ผู้ซื้อ 22 ราย ผู้ขาย 53 ราย ปริมาณ 284,803 ตัน)
- 9) โครงการพาณิชย์ลดราคา! ช่วยประชาชน LOT 19 "ข้าวถุงราคาประหยัด" (ก.ค.65) จำหน่ายข้าวถุงราคาประหยัดกว่า 228 ยี่ห้อ ปริมาณกว่า 1,500 ตัน ลดสูงสุด 48% จำหน่ายทั่วประเทศกว่า 703 จุด (บับ 480 จุด / Outlet ชุมชน 223 จุด)

ราคาข้าวสารส่งออกเฉลี่ยรายเดือน F.O.B.กรุงเทพฯ หน่วย : เหรียญสหรัฐ / ตัน

ชนิดข้าว	ปี	ม.ค.	ก.พ.	มี.ค.	เม.ย.	พ.ค.	มิ.ย.	ก.ค.	ส.ค.	ก.ย.	ต.ค.	พ.ย.	ธ.ค.
หอมมะลิ	2563	1088	1057	1035	1115	1095	1095	1017	990	931	916	893	895
100%	2564	900	891	845	810	785	755	680	666	706	699	667	665
อื่น 2	2565	727	776	780	831	963	908	850	870	*864			
ข้าวขาว	2563	468	467	509	582	529	536	496	528	523	481	505	539
100%	2564	563	575	542	511	511	482	430	418	415	417	415	415
อื่น 2	2565	442	443	437	446	480	459	430	445	*445			
ข้าวขาว	2563	451	450	494	566	513	520	480	512	507	465	489	522
100%	2564	545	557	525	495	495	466	414	403	400	401	400	400
5%	2565	427	427	422	431	465	504	417	431	*431			
ข้าวเหนียว	2563	451	450	501	566	529	538	500	517	516	477	493	522
100%	2564	545	559	528	496	498	472	428	409	405	406	404	406
	2565	427	426	429	442	480	460	426	440	*440			

* ราคา ณ วันที่ 7 ก.ย. 65

กราฟแสดงการเคลื่อนไหวราคาข้าวเปลือก

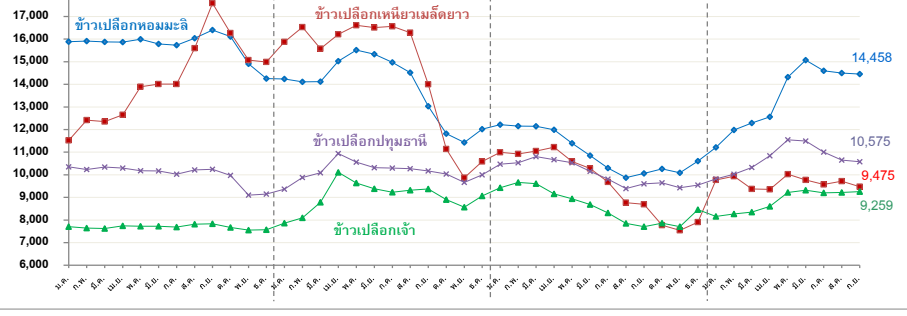

ราคาข้าวเปลือกเฉลี่ยรายเดือน ชนิดข้าวเปลือก	ปี	ม.ค.	ก.พ.	มี.ค.	เม.ย.	พ.ค.	มิ.ย.	ก.ค.	ส.ค.	ก.ย.	ต.ค.	พ.ย.	ธ.ค.	เฉลี่ย	ครั้งก่อน 29 ส.ค. - 2 ก.ย. 65	ครั้งนี้ 5 - 9 ก.ย. 65
ข้าวเปลือกหอมมะลิ (36-42 กรัม)	2561	15,078	16,195	16,271	16,318	16,553	17,076	16,798	16,578	16,379	16,329	16,334	15,846	16,313	14,200 - 15,300	14,200 - 15,500
	2562	15,833	15,909	15,878	15,865	15,973	15,869	15,731	16,039	16,401	16,110	14,910	14,257	15,731		
	2563	14,241	14,113	14,121	15,024	15,516	15,334	14,972	14,522	13,029	11,816	11,428	12,016	13,844		
	2564	12,216	12,151	12,149	11,995	11,394	10,852	10,293	9,874	10,059	10,261	10,087	10,603	10,994		
	2565	11,213	11,979	12,292	12,558	14,324	15,067	14,600	14,499	*14,458				13,443		
ข้าวเปลือกเหนียวเมล็ดยาว	2561	9,184	9,174	9,659	8,767	9,875	9,891	9,810	9,697	9,708	9,641	9,659	10,268	9,611	9,500 - 10,000	9,500 - 10,000
	2562	11,524	12,415	12,349	12,649	13,617	14,007	14,014	15,599	17,586	16,265	15,069	14,897	14,166		
	2563	15,881	16,526	15,581	16,208	16,610	16,515	16,565	16,286	13,999	11,140	9,872	10,591	14,648		
	2564	10,992	10,923	11,050	11,225	10,586	10,279	9,677	8,768	8,693	7,767	7,543	8,831	9,694		
	2565	9,773	9,938	9,372	9,351	10,028	9,768	9,574	9,720	*9,475				9,667		
ข้าวเปลือกเจ้า	2561	7,812	7,866	7,691	8,019	8,162	8,051	7,736	7,771	7,691	7,728	7,713	7,696	7,828	9,200 - 9,400	9,300 - 9,500
	2562	7,704	7,646	7,629	7,739	7,714	7,723	7,687	7,818	7,835	7,673	7,555	7,573	7,691		
	2563	7,862	8,092	8,782	10,108	9,631	9,385	9,228	9,318	9,372	8,898	8,564	9,065	9,025		
	2564	9,431	9,666	9,607	9,158	8,937	8,681	8,310	7,853	7,710	7,857	7,710	7,941	8,572		
	2565	8,156	8,271	8,346	8,599	9,218	9,316	9,204	9,217	*9,259				8,843		
ข้าวเปลือกปทุมธานี	2561	10,247	10,748	10,922	11,493	11,969	11,836	10,206	10,107	9,740	9,595	9,786	10,110	10,563	10,600 - 11,100	10,700 - 11,100
	2562	10,351	10,230	10,344	10,301	10,180	10,173	10,027	10,214	10,238	9,972	9,100	9,148	10,023		
	2563	9,366	9,634	10,087	10,942	10,556	10,319	10,296	10,269	10,171	10,036	9,667	10,001	10,112		
	2564	10,466	10,531	10,805	10,667	10,531	10,149	9,804	9,388	9,603	9,649	9,430	9,583	10,051		
	2565	9,815	10,023	10,320	10,844	11,546	11,488	11,001	10,646	*10,575				10,695		

ข้าวโพดเลี้ยงสัตว์

ประจำสัปดาห์ที่ 1 เดือนกันยายน 2565 (5-9 ก.ย.)

ผลผลิต (ล้านตัน)	ปี 62/63	ปี 63/64	ปี 64/65	ปี 65/66 (ส.ล. 65)	+ - %
โลก (USDA)	1,122.74	1,129.44	1,218.76	1,179.61	-3.21
1. สหรัฐฯ	345.96	358.45	383.94	364.73	-5.00
2. จีน	260.78	260.67	272.55	271.00	-0.57
3. บราซิล	102.00	87.00	116.00	126.00	8.62
4. สหภาพยุโรป*	66.74	67.44	70.98	60.00	-15.47
5. อาร์เจนตินา	51.00	52.00	53.00	55.00	3.77

*สหภาพยุโรป: ฝรั่งเศส (20%) โรมาเนีย (17%) โปแลนด์ (12%) ฮังการี (10%) อิตาลี (8%)

ผลผลิต (ล้านตัน)	ปี 62/63	ปี 63/64	ปี 64/65	ปี 65/66 (ก.ล. 65)	+ - %
ไทย	4.54	4.99	4.94	4.96	0.45
มูลค่าผลผลิต (ล้านบาท)	31,869.71	44,756.14	41,535.51	41,091.53	-1.07
จำนวนควมรีออน	456,636	463,857	452,000	452,000	-
พื้นที่เพาะปลูก (ล้านไร่)	7.02	7.09	6.95	6.90	-0.72
ผลผลิตเฉลี่ยไร่ (กก.)	695	713	718	724	0.84

ช่วงออกสู่ตลาดมาก ผลผลิตออกมากช่วงเดือน ก.ย.-ธ.ค. 65 ประมาณ 4.16 ลต. (82.13%)

แหล่งผลิตสำคัญ 10 จังหวัด เพชรบูรณ์ 12.47% นครราชสีมา 9.59% น่าน 8.40% ตาก 8.03% นครสวรรค์ 6.54% ลพบุรี 5.54% เลย 5.23% เชียงใหม่ 3.93% เชียงราย 3.90%แพร่ 3.84%

	ปี 62/63	ปี 63/64	ปี 64/65	ปี 65/66 (ส.ล. 65)	+ - %
การใช้ - โลก	1,137.94	1,144.02	1,199.80	1,184.77	-1.25
สมาคมฯ	8.51	8.34	8.57	7.98	-6.88
สต็อก - โลก	307.46	292.89	311.84	306.68	-1.65

สาเหตุที่ความต้องการใช้ลดลงจากปีก่อน เนื่องจากปริมาณประชากรสัตว์ที่บริโภคอาหารสัตว์ที่มีส่วนผสมของข้าวโพดฯ ลดลง เช่น หมูขุน, ไก่เนื้อ

นำเข้า-ส่งออก (ตัน)	ปี 2561	ปี 2562	ปี 2563	ปี 2564	ปี 2565 (ม.ค.-ก.ย.)
นำเข้า	153,663	681,458	1,587,753	1,834,021	1,392,572
- เมียนมาร์	95,779	588,515	1,408,299	1,796,002	1,328,554
- ลาว	57,884	46,668	33,152	17,265	17,446
ส่งออก	82,428	1,788	631	26,479	826

ประเทศคู่ค้า - นำเข้า พม่า 95% ลาว 1%
ประเทศคู่แข่ง อินเดีย กัมพูชา ลาว พม่า

1. สถานการณ์โลก
USDA คาดการณ์ผลผลิต ปี 2565/66 (ส.ล. 65) ลดลงจากปีก่อน 3.21% ความต้องการใช้ลดลง 1.25% สต็อกลดลงจากปีก่อน 1.65% เนื่องจากสภาพอากาศในพื้นที่ตอนกลางของสหรัฐอเมริกาและยุโรปไม่เอื้ออำนวยต่อการเพาะปลูก ส่งผลให้ปริมาณผลผลิตลดลง

2. สถานการณ์ซื้อขายล่วงหน้าตลาดชิคาโก
สัญญาซื้อขายข้าวโพดปรับตัวลดลงจากวันก่อน ร้อยละ 0.33 เนื่องจากแรงขายทำกำไร

3. สถานการณ์ในประเทศ
สำนักงานเศรษฐกิจการเกษตร (สศก.) พยากรณ์ผลผลิต ปี 2565/66 (ก.ล. 65) ที่ 4.96 ลต. เพิ่มขึ้น 0.02 ลต. (0.48%) เมื่อเทียบกับปีก่อน (4.94 ลต.) ผลผลิตออกมากช่วงเดือน ก.ย. - ธ.ค. 65 ประมาณ 4.06 ลต. (81.77%)
ราคาข้าวโพดเลี้ยงสัตว์ ความชื้น 14.5% จ.เพชรบูรณ์ สัปดาห์นี้อยู่ที่ 10.70-10.90 บาท/กก. ราคาปรับตัวสูงขึ้นเมื่อเทียบกับสัปดาห์ก่อน ขณะนี้ผลผลิตเริ่มทยอยออกสู่ตลาดแล้ว 0.23 ลต. (5.24%) (ณ 9 ก.ย. 65)

1. แนวทางการบริหารจัดการข้าวโพดเลี้ยงสัตว์
กรม. มีมติเมื่อวันที่ 25 ธ.ค. 64 อนุมัติในหลักการโครงการประกันรายได้เกษตรกรผู้ปลูกข้าวโพดเลี้ยงสัตว์ ปี 2564/65 ประกันราคาข้าวโพดเลี้ยงสัตว์ชนิดเมล็ดความชื้น 14.5% กก.ละ 8.50 บาท ควมร่อนไม่เกิน 30 ไร่ ระยะเวลาโครงการ 1 พ.ย. 64 - 30 เม.ย. 66 ตั้งแต่ วันที่ 1 มี.ย. 64 - 31 พ.ค. 65 วงเงินชดเชย 1,863.51 ล้านบาท

2. มาตรการดูแลเกษตรกรผู้ปลูกข้าวโพดเลี้ยงสัตว์ ปี 2564/65
2.1 โครงการสินเชื่อเพื่อรวบรวมข้าวโพดเลี้ยงสัตว์และสร้างมูลค่าเพิ่มโดยสถาบันเกษตรกร ปี 2564/65
ผลการดำเนินงาน สิ้นสุดการจ่ายเงินกู้ 31 พ.ค. 65 มีสถาบันเกษตรกรเข้าร่วมโครงการ 6 ราย รวมวงเงินกู้ 49.10 ลบ.

2.2 โครงการชดเชยดอกเบี้ยในการเก็บสต็อกข้าวโพดเลี้ยงสัตว์ ปี 2564/65
ผลการดำเนินงาน มีผู้เข้าร่วมโครงการ 29 ราย เก็บสต็อกแล้ว 6 เดือน ปริมาณเก็บสต็อกสูงสุด 110,252.26 ตัน

2.3 มาตรการบริหารอื่นๆ 1) การบริหารจัดการการนำเข้าข้าวโพดฯ และวัตถุดิบทดแทน 2) การดูแลความเป็นธรรมในการซื้อขายข้าวโพดฯ 3) การดูแลความสมดุลโดยแจ้งปริมาณการครอบครอง การนำเข้า สถานะที่เก็บและกระทรวงพาณิชย์

3. มาตรการนำเข้าข้าวโพดเลี้ยงสัตว์ มติ กรม. (6 ธ.ค. 63) เห็นชอบการนำเข้า ปี 2564-2566
3.1 ความตกลงเขตการค้าเสรีอาเซียน (AFTA) ภาษี 0% มาตรการบริหารการนำเข้า
1) อนุสัญญาได้ตลอดปี ให้จัดทำแผนจัดซื้อให้สอดคล้องกับการผลิต การตลาด ราคาและการใช้ โดยที่ผ่านมา บก. นานพวรรณ นำเข้าผ่าน ออส. ดังนี้ ปี 2556 จำนวน 6,000 ตัน, ปี 2557 จำนวน 5,831 ตัน และปี 2558 จำนวน 3,900 ตัน

2) ผู้นำเข้าที่ไป ระหว่าง 1 กพ.-31 สค.แต่ละปี ปฏิบัติตาม พรบ.ควบคุมอาหารสัตว์ พ.ศ.2558
3.2 ความตกลงองค์การการค้าโลก (WTO) ภาษีไม่โควตา 20% ปริมาณ 54,700 ตัน ให้ ออส. นำเข้าแต่เพียงผู้เดียวและไม่จำกัดช่วงเวลา

นำเข้า ภาษีนอกโควตา 73% ค่าธรรมเนียมพิเศษ 180 บาท/ตัน ผู้นำเข้าทั่วไปนำเข้าไม่จำกัดปริมาณและช่วงเวลา ได้แก่ ลาว เมียนมาร์ และกัมพูชา มีการนำเข้าช่วงเวลา (ก.ย. - ม.ค.) ดังนี้ ปี 2558 จำนวน 580 ตัน, ปี 2562 จำนวน 1,651.50 ตัน และปี 2563 จำนวน 30.00 ตัน

3.3 ความตกลงหุ้นส่วนเศรษฐกิจไทย-จีน (TINZCEP) ภาษี 0% ไม่กำหนดปริมาณ ไม่ต้องขออนุญาต ไม่ต้องจัดระเบียบนำเข้า

3.4 ความตกลงการค้าเสรี ไทย-ออสเตรเลีย (TAFTA) ภาษีไม่โควตา 0% ไม่กำหนดปริมาณ มีหนังสือรับรองแสดงสิทธิในการยกเว้นภาษีทั้งหมดหรือบางส่วน ประกอบการนำเข้า ภาษีนอกโควตา 65.70% ไม่จำกัดปริมาณ

3.5 การนำเข้าภายใต้ความตกลงหุ้นส่วนเศรษฐกิจไทย-ญี่ปุ่น (JTEPA) ความตกลงหุ้นส่วนเศรษฐกิจอาเซียน-ญี่ปุ่น (AJCEP) ความตกลงการค้าเสรีอาเซียน-เกาหลี (AKFTA) ความตกลงเขตการค้าเสรีไทย-ชิลี (TCFTA)

- ภาษีไม่โควตา 0% ปริมาณตาม WTO (54,700 ตัน)
- ภาษีนอกโควตา 73% ค่าธรรมเนียม 180 บาท/ตัน

3.6 การนำเข้าจากประเทศนอกความตกลง ภาษี 2.75 บาท/กก. และค่าธรรมเนียมพิเศษ 1,000 บาท/ตัน
หมายเหตุ : TNZEP/TAFTA/JTEPA/AJCEP/AKFTA/TCFTA ไม่มีข้อมูลการนำเข้า

4. การผ่อนปรนมาตรการการนำเข้า มติ กรม. เมื่อวันที่ 3 พ.ค. 65 เห็นควรผ่อนปรนจากเดิม ให้ ออส. เป็นผู้นำเข้าเพียงผู้เดียว เป็นให้ ออส. และผู้นำเข้าทั่วไปเป็นผู้นำเข้าได้ระหว่าง พ.ค. - ก.ค. 65 ในอัตราภาษีร้อยละ 0 ปริมาณ 0.60 ล้านตัน (หรือ ร้อยละ 50 ของความต้องการใช้ข้าวโพดเลี้ยงสัตว์และวัตถุดิบทดแทน) ปริมาณรวมทั้งสิ้น 1.2 ลต.

ผลการดำเนินงาน (ณ ส.ค.65) มีการนำเข้าข้าวสาลี รวม 283,289.80 ตัน และข้าวโพดเลี้ยงสัตว์ รวม 754,857.11 ตัน รวมทั้งสิ้น 1,038,146.91 ตัน หรือ ร้อยละ 87 ของปริมาณ 1.2 ล้านตัน ขณะนี้สิ้นสุดมาตรการแล้วเมื่อ 31 ก.ค. 65

5. มาตรการส่งออก เป็นสินค้ามาตรฐาน ผู้ส่งออกต้องจดทะเบียนเป็นผู้ส่งออกซึ่งสินค้ามาตรฐาน และมี หนังสือรับรองมาตรฐาน ประกอบพิธีตรวจปล่อยหากส่งออกด้านทำเรือกรุงเทพ หลุมแก้วและมาบตาพุด

6. แนวทางการบริหารเพิ่มเติม ประกาศ กรม. ปี 2565 (ประกาศ ณ วันที่ 1 ก.ค. 65)

6.1 การแจ้งราคา ปริมาณ สถานะที่เก็บ และจัดทำบัญชีมูลค่าข้าวโพดเลี้ยงสัตว์
6.2 การควบคุมการขนย้าย ข้าวโพดเลี้ยงสัตว์ในพื้นที่ 15 จังหวัด 52 อำเภอ ห้ามมิให้ขนย้ายซึ่งมีปริมาณครั้งละตั้งแต่ 10,000 กก. เป็นต้นไป เข้ามาหรือออกจากห้องที่ เว้นแต่ได้รับหนังสืออนุญาตจากประธาน กรม. ระดับจังหวัดหรือผู้ซึ่งได้รับมอบหมาย

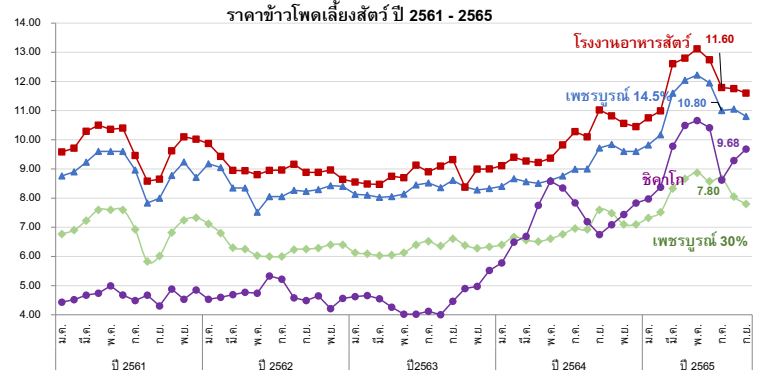

ราคา (บาท/กก.)	ม.ค.	ก.พ.	มี.ค.	เม.ย.	พ.ค.	มิ.ย.	ก.ค.	ส.ค.	ก.ย.	ต.ค.	พ.ย.	ธ.ค.	เฉลี่ย
เกษตรกรขายได้ (สศก.) ความชื้น 14.5%	ปี 2561: 8.06	8.24	8.30	8.48	8.48	8.63	7.17	6.77	6.56	7.22	8.33	8.78	7.92
จ.เพชรบูรณ์เมล็ด ความชื้น 14.5%	ปี 2561: 8.77	8.90	9.23	9.60	9.60	9.60	8.75	7.83	8.00	8.78	9.24	9.33	8.97
จ.เพชรบูรณ์เมล็ด ความชื้น 30%	ปี 2561: 6.77	6.90	7.23	7.60	7.60	7.60	6.93	5.83	6.02	6.82	7.24	7.33	6.99
โรงงานอาหารสัตว์รับซื้อ กทม. ความชื้น 14.5%	ปี 2561: 9.57	9.71	10.29	10.50	10.38	10.40	9.33	8.58	8.65	9.61	10.10	10.02	9.76
ซื้อขายล่วงหน้าตลาดชิคาโก	ปี 2561: 4.43	4.53	4.68	4.75	5.01	4.66	4.56	4.66	4.52	4.74	4.75	4.85	4.68

ปาล์มน้ำมัน

ประจำสัปดาห์ที่ 1 ของเดือนกันยายน 2565 (วันที่ 5 - 9 ก.ย. 65)

สถานการณ์ โลก : USDA (ส.ค.65)	ปี 62/63	ปี 63/64	ปี 64/65	ปี 65/66	% Δ	◆มาตรการกฎหมาย (กกร.) : คน.							
● น้ำมันพืช (ล้านตัน)	207.29	206.50	211.01	219.05	3.81	1. ปิดป้ายแสดงราคาสำหรับซื้อผลปาล์มตั้งแต่ 18% ขึ้นไป และห้ามปิดป้ายแสดงราคาสำหรับซื้อผลปาล์มร่วง							
● น้ำมันปาล์ม (ล้านตัน) - การผลิต	73.13	73.17	76.12	79.23	4.08	2. แจ่งปริมาณ สถานที่เก็บ และจัดทำบัญชีทุกวันสิ้นเดือน							
- การใช้	71.10	73.46	73.74	76.42	3.63	3. ขออนุญาตขนย้าย CPO ตั้งแต่ 25 กก. ขึ้นไป							
- สต็อก	15.60	14.67	15.87	16.92	6.61	◆มาตรฐานโรงงานสกัดน้ำมันปาล์ม : อก.ออกประกาศฯ (9 เม.ย. 62) กำหนดอัตราน้ำมันขั้นต่ำที่โรงสกัดฯ ต้องผลิตได้ (โรงเอ ไม่ต่ำกว่า 18% โรงบี ไม่ต่ำกว่า 30%) มีผลบังคับใช้ 22 มิ.ย. 62							
> แหล่งผลิตสำคัญ : อินโดนีเซีย (58.76%), มาเลเซีย (25.02%), ไทย (4.12%), อื่น ๆ (12.11%)	ปี 62	ปี 63	ปี 64	ปี 65	% Δ	◆โครงการประกันรายได้เกษตรกรชาวสวนปาล์มน้ำมัน							
สถานการณ์ ไทย : สศก. (มิ.ย.65)						- เกษตรกรที่ขึ้นทะเบียนกับ กสก. ไม่เกินครัวเรือนละ 25 ไร่ ต้นปาล์มให้ผลผลิตแล้วอายุ ≥ 3ปี							
● ผลปาล์ม (ล้านตัน)	16.408	15.657	16.904	17.461	3.30	- ราคาเป้าหมาย ผลปาล์ม (18%) กก.ละ 4 บาท							
● CPO (ล้านตัน)	2.954	2.818	3.043	3.143	3.30	- จ่ายเงินชดเชย = ราคาเป้าหมาย - ราคาตลาดอ้างอิง							
(CPO ตามแจ้ง กกร. : ล้านตัน)	3.034	2.652	2.963			ปี 62 - 63 (ต.ค.62 - ธ.ค.63) ชดเชยให้เกษตรกร จำนวน 378,892 ครัวเรือน วงเงิน 7,221.21 ล้านบาท							
● มูลค่าผลผลิตผลปาล์ม (ล้านบาท)	50,046	74,839	116,638			ปี 64 - 65 (ม.ค.64 - ส.ค.65) ตั้งแต่มกราคม 2564 - สิงหาคม 2565 ราคาตลาดอ้างอิงอยู่ระหว่าง กก.ละ 4.70 - 10.37 บาท ซึ่งสูงกว่าราคาเป้าหมายที่ กก.ละ 4 บาท จึงยังไม่มีการจ่ายเงินประกันรายได้							
● ครัวเรือนเกษตรกร (สศก.)	347,636	387,134				◆มาตรการคู่ขนาน							
● เนื้อที่ให้ผล (ล้านไร่)	5.663	5.871	6.051	6.174		- การปรับสมดุลน้ำมันปาล์มในประเทศ							
● ผลผลิตเฉลี่ย (กก./ไร่)	2,897	2,763	2,794	2,828		● กนป. แต่งตั้งคณะกรรมการบริหารจัดการสมดุลน้ำมันปาล์ม (7 มิ.ย.65) และคณะกรรมการ มีมติให้ใช้มาตรการปรับลดสัดส่วนผสมไบโอดีเซลในน้ำมันดีเซลเป็นลำดับแรก และกำหนดปริมาณ							
● สต็อก CPO (ล้านตัน) แจ้ง กกร.	0.319	0.298	0.173			สต็อก cpo เฝ้าระวังที่ 200,000 ตัน /เดือน สำหรับปริมาณการสต็อกคงเหลือเดือน ส.ค.65 อยู่ที่ 246,207 ตัน							
● แหล่งผลิต : ได้ 91% (สฎ. 24% กบ. 22% พพ. 19%) กลาง 7% และเหนือ+ตะวันออกเฉียงเหนือ 2%						● คณะกรรมการบริหารจัดการสมดุลน้ำมันปาล์ม แต่งตั้งคณะทำงานพิจารณาแนวทางกำกับดูแลและส่งเสริมปาล์มน้ำมันคุณภาพด้านการตลาด (22 มิ.ย.65) และคณะทำงาน มีมติ (5 ก.ค.65) และให้หน่วยงานที่เกี่ยวข้องใช้มาตรการทางกฎหมายตั้งแต่ต้นทางถึงปลายทาง และ เห็นชอบในหลักการของการจัดทำเกณฑ์การกำหนดเกรดคุณภาพทะลายน้ำมันปาล์ม และมอบฝ่ายเลขานุการร่วมกับหน่วยงานที่เกี่ยวข้องนำร่างแบบประเมินไปทดสอบในแหล่งผลิตสำคัญ							
กรมศุลกากร (ตัน)					(ม.ค. - ก.ค. 65)	● มติ กบง. (31 ม.ค. 65, 17 มี.ค. 65, 15 มิ.ย. 65, 7 ก.ย.65) ปรับลดสัดส่วนการผสมไบโอดีเซลในน้ำมันดีเซลหมุนเร็ว ให้ขั้นต่ำของ ปี7, ปี10, ปี20 ลงมาที่ร้อยละ 5 (5 ก.พ. - 31 ธ.ค. 65) เพื่อบรรเทาผลกระทบต่อเกษตรกร							
● ส่งออก - น้ำมันดิบ (1511.10)	217,248	177,184	563,196	533,553		● โครงการผลักดันการส่งออกน้ำมันปาล์มเพื่อลดผลผลิตส่วนเกิน							
● ส่งออก - น้ำมันบริสุทธิ์ (1511.90)	51,436	42,300	60,349	36,037		ปี 64 (ต.ค.63 - ก.ย. 64) สนับสนุนค่าบริหารจัดการการส่งออกน้ำมันปาล์ม กก.ละ 2 บาท ให้ผู้ส่งออก 9 ราย ปริมาณที่ 142,816.1430 ตัน วงเงิน 285.6323 ล้านบาท คิดเป็นร้อยละ 47.61 ของงบประมาณดำเนินการ							
● นำเข้า รวม ดิบ และบริสุทธิ์	4,509	3,111	458	529		ปี 65 (เป้าหมาย 150,000 ตัน) : ครม.อนุมัติโครงการฯและวงเงินงบกลาง 309 ล้านบาท (5 ก.ค.65) โดยมีเงื่อนไข 1. ส่งออกเฉพาะน้ำมันปาล์มดิบ 2. สต็อกน้ำมันปาล์มดิบในประเทศสูงกว่า 300,000 ตัน 3.ราคาน้ำมันปาล์มดิบในประเทศสูงกว่าราคาตลาดโลก และคณะทำงานฯ มีมติ (3 และ 29 ส.ค.65) เห็นชอบชะลอการจัดสรรเงินฯ สำหรับการส่งออกระหว่างวันที่ 5-31 ก.ค.65 เนื่องจากสต็อก cpo (มิ.ย.65) ต่ำกว่า 300,000 ตัน							
● จับกุมลักลอบน้ำมันปาล์ม	54.96	27.42	19.97	8.55		● การบริหารจัดการปริมาณน้ำมันปาล์มทั้งระบบ ครม. มีมติ (11 ก.พ. 63) เห็นชอบดำเนินการโครงการติดตั้งเครื่องวัดปริมาณน้ำมันปาล์มดิบเพื่อบริหารจัดการและควบคุมสต็อก งบประมาณ 372.512 ล้านบาท โดยให้ พณ. (คน.) ติดตั้งเครื่องวัดปริมาณ CPO ที่ถังเก็บของผู้ประกอบการ							
หมายเหตุ						- ความคืบหน้า : อยู่ระหว่างการติดตั้งเครื่องมือวัดปริมาณน้ำมันปาล์มดิบเพื่อบริหารจัดการและควบคุมสต็อก							
- ปี 64 ส่งออกน้ำมันปาล์มดิบ : อินเดีย (94%), เกาหลี (6%)						● การบริหารการนำเข้าโดย (1) กำหนดด่านศุลกากร (การนำเข้าปกติ) : นำเข้าได้เฉพาะด่านมาบตาพุด กรุงเทพฯ และแหลมฉบัง (2) กำหนดด่านนำผ่าน : นำผ่านต้นทางที่ด่านกรุงเทพฯเพียงด่านเดียว ด่านปลายทาง กำหนดไว้ 3 ด่าน ได้แก่ ด่านจันทบุรี (ไปกัมพูชา) ด่านหนองคาย (ไป สปป.ลาว) และด่านแม่สอด (ไปเมียนมา)							
ส่งออกน้ำมันปาล์มบริสุทธิ์ : เมียนมา (55%), อินเดีย (28%), กัมพูชา (6%), อื่น ๆ (11%)						- มติ กนป. (4 ก.พ. 65) เห็นชอบหลักการทบทวนมาตรการนำผ่านน้ำมันปาล์มบริสุทธิ์ตามค่าขอ สปป.ลาว จากมาเลเซียผ่านด่านสะเตา จังหวัดสงขลา ไม่เกิน 5,000 ตัน /ปี โดยให้ พณ. ออกหนังสือรับรองผู้ประกอบการนำผ่าน และสปป.ลาว ต้องแจ้งไทยอย่างน้อย 1 เดือน และมอบ คต. ออกประกาศที่เกี่ยวข้อง รวมทั้งหน่วยงานที่เกี่ยวข้อง ควบคุมดูแลการนำเข้าถ่ายลำผ่านแดน และลักลอบการนำเข้า							
- ปี 64 นำเข้าน้ำมันปาล์มดิบ : ไม่มีการนำเข้า													
นำเข้าน้ำมันปาล์มบริสุทธิ์ : มาเลเซีย (71%), อินโดนีเซีย (23%), อื่น ๆ (6%)													
◆ คณะกรรมการที่เกี่ยวข้อง													
- คณะกรรมการนโยบายปาล์มน้ำมันแห่งชาติ (กนป.) :													
ร.นรม. (พลเอก ประวิตร วงษ์สุวรรณ) เป็นประธาน และ รว.พณ. เป็นรองประธาน													
- คณะอนุกรรมการเพื่อบริหารจัดการปาล์มน้ำมันและน้ำมันปาล์มด้านการตลาด :													
ร.ว.พณ. เป็นประธาน และ อธิบดี คน. เป็นเลขานุการ													
- คณะอนุกรรมการบริหารโครงการประกันรายได้เกษตรกรชาวสวนปาล์มน้ำมัน ปี 2565 :													
อธิบดี คน. เป็นประธานและ ผอ.กช.1 เป็นเลขานุการ													
- คณะอนุกรรมการบริหารจัดการสมดุลน้ำมันปาล์ม :													
อธิบดี คน. เป็นประธานและ ผอ.กช.1 เป็นเลขานุการ													
ความเคลื่อนไหวของราคา (บาท/กก.)													
		2 ก.ย. 65	9 ก.ย. 65										
· ผลปาล์ม (น้ำมัน 18%)		6.00 - 6.60	5.40 - 6.00	↓									
· น้ำมันปาล์มดิบ กทม.		34.00 - 34.50	32.25 - 32.75	↓									
· น้ำมันปาล์มดิบ มาเลเซีย		32.62	29.15	↓ (8 ก.ย. 65)									
- ในประเทศ ราคาผลปาล์มปรับลดลง เนื่องจากผลผลิตออกสู่ตลาดต่อเนื่อง ประกอบกับสภาพอากาศภาคใต้มีฝนตกชุกทำให้ทะลายน้ำมันมีน้ำสะสม ส่งผลให้คุณภาพผลปาล์มลดลง ในขณะที่ภาวะการค้า													
น้ำมันปาล์มดิบชะลอตัว เนื่องจากผู้ประกอบการประเมินสถานการณ์ด้านราคา หลังจากคณะกรรมการบริหารนโยบายพลังงาน (กบง.) มีมติคงสัดส่วนผสมไบโอดีเซลในน้ำมันดีเซลหมุนเร็ว ที่ร้อยละ 5 (B5) จนถึง 31 ธ.ค.65 และภาวะการส่งออกน้ำมันปาล์มชะลอตัวเช่นกัน จากราคาน้ำมันปาล์มต่างประเทศลดลงต่อเนื่อง													
- สต็อก ณ ก.ค. 65 ตามแบบแจ้งตามประกาศ กกร. = 0.229 ล้านตัน หรือเพิ่มขึ้นร้อยละ 35.86 จากเดือน มิ.ย.65 (0.169 ล้านตัน) และจากการตรวจสอบของคณะทำงาน ระดับจังหวัด 29 - 31 ส.ค. 65 ปริมาณสต็อกอยู่ที่ 0.262 ล้านตัน เพิ่มขึ้นจากสัปดาห์ก่อนที่ปริมาณ 0.239 ล้านตัน หรือเพิ่มขึ้นร้อยละ 9.68													
- แนวโน้ม จากการพยากรณ์ ของ สศก. เดือน ต.ค.65 ผลปาล์มจะออกสู่ตลาดเพิ่มขึ้นเล็กน้อย เมื่อเทียบกับเดือน ก.ย. 65 ในขณะที่การส่งออกมีแนวโน้มลดลง จากปัจจัยด้านราคาต่างประเทศ ซึ่งอาจทำให้ปริมาณสต็อกน้ำมันปาล์มดิบเพิ่มขึ้นและราคาปรับลดลงระดับหนึ่ง													
ราคา (บาท/กก.)	ม.ค.	ก.พ.	มี.ค.	เม.ย.	พ.ค.	มิ.ย.	ก.ค.	ส.ค.	ก.ย.	ต.ค.	พ.ย.	ธ.ค.	เฉลี่ย
ผลปาล์มทะลายน (18%) ณ โรงสกัด													
ปี 2563	6.93	5.74	4.59	3.18	3.14	3.20	3.31	3.58	4.31	5.39	6.94	7.06	4.78
ปี 2564	6.91	6.85	5.79	5.04	5.70	5.92	6.43	6.79	7.28	8.35	8.75	8.97	6.90
ปี 2565	10.49	8.50	9.74	10.22	9.92	9.17	7.09	6.49	5.70				8.59
น้ำมันปาล์มดิบ กทม.													
ปี 2563	37.56	34.75	29.41	23.35	21.17	21.47	19.34	19.80	23.43	29.90	38.24	38.76	28.10
ปี 2564	39.13	39.18	34.62	32.07	36.02	33.00	34.13	36.36	37.58	42.18	44.90	46.76	37.99
ปี 2565	54.27	48.75	53.36	54.79	56.53	51.58	39.27	34.72	32.50				47.31
น้ำมันปาล์มดิบ มาเลเซีย													
ปี 2563	22.61	20.64	18.25	17.39	16.04	18.07	19.54	21.42	22.54	24.87	26.03	27.77	21.26
ปี 2564	28.83	29.59	31.18	33.08	35.12	29.71	33.41	36.46	37.05	41.95	43.03	41.14	34.67
ปี 2565	43.66	48.47	56.20	54.64	55.26	46.95	34.33	33.93	29.15				44.73

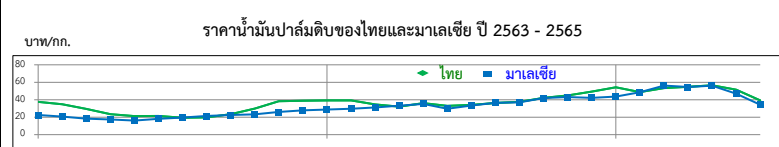
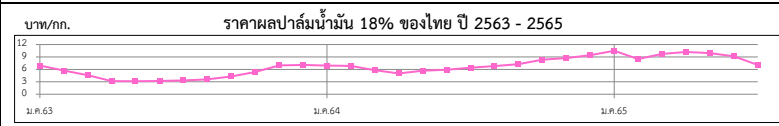

ยางพารา

สัปดาห์ที่ 1 ของเดือนกันยายน 2565 (5 - 9 ก.ย.65)

	ปี 2562	ปี 2563	ปี 2564 ^F	ปี 2565 ^F	Δ%
ผลผลิตโลก ¹ (ล้านตัน)	13.84	13.60	13.54	-	-
- อินโดนีเซีย	3.30	3.04	3.12	-	-
- เวียดนาม	1.19	1.23	1.23	-	-
- มาเลเซีย	0.64	0.51	0.53	-	-
- ไทย (สศก.)	4.77	4.86	4.82	4.87	1.04
การส่งออกโลก (ล้านตัน)	11.61	11.59	12.49	-	-
- อินโดนีเซีย	2.58	2.46	2.66	-	-
- เวียดนาม	1.64	1.67	1.84	-	-
- มาเลเซีย	1.06	1.10	1.07	-	-
- ไทย (สศก.)	3.94	4.35	4.71	2.91	(ม.ค.-ก.ค.65)
การใช้โลก ¹ (ล้านตัน)	13.91	12.95	14.03	-	-
- ไทย ¹	0.66	0.58	0.92	0.62	(ม.ค.-มิ.ย.65)
ช่วงออกสู่ตลาด	ตลอดทั้งปี ออกมาก ธ.ค. (12.13%) - ม.ค. (10.98%)				
แหล่งผลิตสำคัญ	สุราษฎร์ธานี สงขลา นครศรีธรรมราช ตรัง ยะลา				
เนื้อที่กรี๊ดได้ (ล้านไร่)	20.46	21.98	21.95	21.84	-0.50
ผลผลิต/เนื้อที่กรี๊ด (กก.)	237	221	220	222	0.91
มูลค่าส่งออก (ล้านบาท)	190,632	181,931	246,910	167,800	(ม.ค.-ก.ค.65)
ตลาดส่งออกสำคัญ	จีน มาเลเซีย ญี่ปุ่น อเมริกา เกาหลีใต้				
ประเทศคู่แข่ง	อินโดนีเซีย มาเลเซีย เวียดนาม				

หมายเหตุ ^F = ประมาณการจาก สศก. , ¹ = จาก สศก.

ราคา หน่วย : บาท/กก.	สพ.1 (8 ก.ย.65)	สพ.5 (2 ก.ย.65)	+ เพิ่ม / - ลด (บาท/กก.) (%)	
- ยางแผ่นดิบ ชั้น 3	45.29	45.69	-0.40	-0.88%
- ยางแผ่นรมควัน ชั้น 3	47.13	47.03	0.10	0.21%
- น้ำยางสด โรงงานรับซื้อ	45.50	45.50	-	-
- ยางก้อนถ้วย (DRC 50%)	20.35	21.35	-1.00	-4.68%

สถานการณ์

ปริมาณยางออกสู่ตลาดน้อยลงจากภาวะฝนตกชุกในแหล่งผลิต อย่างไรก็ตาม ผลผลิตยางที่เป็นวัตถุดิบชั้นต้นในการผลิตช่วงนี้ได้รับผลกระทบจากสภาพอากาศทำให้คุณภาพลดลง ส่วนความต้องการของผู้ประกอบการยังต่อเนื่องเพื่อทยอยส่งมอบตามคำสั่งซื้อล่วงหน้า ประกอบกับเงินบาทยังอยู่ในเกณฑ์อ่อนค่าซึ่งส่งผลดีต่อผู้ส่งออก ส่งผลให้ในสัปดาห์นี้ราคายางแผ่นรมควันปรับตัวสูงขึ้นเล็กน้อย

1. การช่วยเหลือเกษตรกรและผู้ประกอบการอุตสาหกรรมยางพารา (กยท.)
 - 1) โครงการสนับสนุนสินเชื่อผู้ประกอบการผลิตผลิตภัณฑ์ยาง วงเงินสินเชื่อ 25,000 ล้านบาท ระยะเวลาดำเนินงาน ปี 2559 - 2569
 - 2) โครงการสนับสนุนสินเชื่อเงินทุนหมุนเวียนแก่สถาบันเกษตรกรเพื่อรวบรวมยาง วงเงิน 10,000 ล้านบาท ระยะเวลาดำเนินการ 1 เม.ย.63 - 31 มี.ค.67
 - 3) โครงการส่งเสริมการใช้ยางในหน่วยงานภาครัฐ ระยะเวลา ต.ค.62 - ก.ย.65
 - 4) โครงการสนับสนุนสินเชื่อเป็นเงินทุนหมุนเวียนแก่ผู้ประกอบการยาง (ยางแห้ง) วงเงิน 20,000 ล้านบาท ระยะเวลาดำเนินงาน ม.ค.63 - ธ.ค.65
 - 5) โครงการสนับสนุนสินเชื่อเป็นเงินทุนหมุนเวียนแก่ผู้ประกอบการไม้ยางและผลิตภัณฑ์ วงเงิน 20,000 ล้านบาท ระยะเวลาดำเนินงาน ต.ค.63 - ก.ย.65
 - 6) โครงการประกันรายได้เกษตรกรชาวสวนยาง : ประกันรายได้ยาง 3 ชนิด ราคาเป้าหมาย ยางแผ่นดิบ กก.ละ 60 บาท , น้ำยางสด (DRC100%) กก.ละ 57 บาท และยางก้อนถ้วย (DRC50%) กก.ละ 23 บาท
 - **ระยะที่ 1** : วงเงินประกัน 25,819.92 ล้านบาท ระยะเวลาประกัน ต.ค.62 - มี.ค.63 ผล : จ่ายเงินให้เกษตรกร 1,272,883 ราย เป็นเงิน 24,172.44 ล้านบาท คิดเป็นร้อยละ 93.62
 - **ระยะที่ 2** วงเงินประกัน 9,717.995 ล้านบาท ระยะเวลาประกัน ต.ค.63 - มี.ค.64 ผล : จ่ายเงินให้เกษตรกรแล้ว รวม 1.45 ล้านราย เป็นเงิน 7,553.74 ล้านบาท คิดเป็นร้อยละ 77.73
 - **ระยะที่ 3** วงเงินประกัน 9,783.61 ล้านบาท ระยะเวลาประกัน ต.ค.64 - มี.ค.65 ผล : (14 มิ.ย.65) กำหนดราคาอ้างอิงครบ 6 งวด แล้ว/ เกษตรกรได้รับรองสิทธิได้รับเงินแล้ว 1,585 ล้านราย เป็นเงิน 2,314.28 ล้านบาท

2. การกำกับดูแลด้านปริมาณ กำหนดให้ผู้ประกอบการยางที่มีการรับซื้อยาง 7 ประเภท ปริมาณรับซื้อเดือนละ 5,000 กก.ขึ้นไป ต้องแจ้งปริมาณการซื้อ จำหน่าย ใช้ไป คงเหลือและสถานที่เก็บ และจัดทำบัญชีคุมรายวันเพื่อให้ตรวจสอบได้ตลอดเวลา

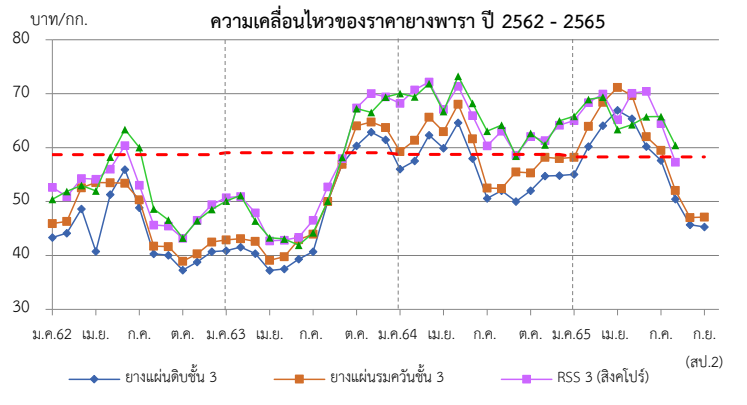

ราคา (บาท/กก.)	ปี	ม.ค.	ก.พ.	มี.ค.	เม.ย.	พ.ค.	มิ.ย.	ก.ค.	ส.ค.	ก.ย.	ต.ค.	พ.ย.	ธ.ค.	เฉลี่ย
ยางแผ่นดิบ ชั้น 3	2562	41.49	42.00	46.67	48.23	49.02	53.34	47.40	38.05	38.16	33.79	37.04	38.68	42.82
ท้องถิ่น จ.สงขลา (กยท.)	2563	39.05	39.53	38.49	35.03	35.64	36.79	38.39	45.03	51.26	57.72	55.24	58.59	44.23
	2564	54.15	55.13	59.93	57.04	61.82	57.03	48.62	50.22	48.14	50.30	52.59	53.01	54.00
	2565	53.15	58.52	61.57	63.07	62.12	62.01	53.70	48.31	43.25	(8 ก.ย.65)			56.19
ตลาดกลาง	2562	43.32	44.12	48.65	40.76	51.32	55.94	48.84	40.31	40.04	37.26	38.78	40.69	44.17
เฉลี่ย 3 ตลาด	2563	40.88	41.54	40.33	37.21	37.48	39.32	40.71	50.01	56.90	60.34	62.87	61.46	47.42
(สุราษฎร์ฯ นครศรีฯ สงขลา) (กยท.)	2564	56.00	57.54	62.31	59.91	64.60	58.00	50.60	52.02	50.00	52.01	54.73	54.84	56.05
	2565	55.05	60.02	64.07	66.91	64.23	63.98	55.92	50.46	45.29	(8 ก.ย.65)			58.44
ยางแผ่นรมควันชั้น 3 (กยท.)	2562	45.81	46.28	52.51	53.97	53.87	58.54	50.34	41.76	41.72	39.00	40.44	42.53	47.23
	2563	42.94	43.75	42.58	39.72	39.88	42.93	43.90	50.12	56.91	64.17	64.69	63.80	49.62
	2564	59.19	61.46	65.39	62.81	68.25	61.28	52.72	55.36	52.44	55.26	58.25	57.99	59.20
	2565	58.22	63.95	68.42	71.14	68.81	66.45	57.35	52.06	47.13	(8 ก.ย.65)			61.50
ตลาดสิงคโปร์ (F.O.B.) (กยท.)	2561	50.39	50.91	54.30	54.15	56.03	60.40	53.05	45.63	45.46	43.19	46.55	49.43	50.79
	2562	50.73	49.75	47.90	43.29	42.86	43.36	46.54	52.71	57.96	67.36	70.05	69.42	53.49
	2563	68.21	69.44	72.18	67.12	71.36	66.09	60.33	63.07	58.59	62.07	63.30	63.97	65.48
	2565	65.01	68.35	70.05	70.21	64.13	70.46	64.50	57.31	-				66.25
ตลาดโตเกียว (C&F) (กยท.)	2562	52.63	51.88	52.99	51.95	58.23	63.38	60.03	48.63	46.56	43.24	46.45	48.56	52.04
	2563	50.10	50.50	46.41	42.70	43.05	41.91	44.23	50.12	58.21	67.24	66.55	69.36	52.53
	2564	70.06	70.71	71.85	66.70	73.23	68.36	63.06	64.16	58.44	62.66	63.47	64.69	66.45
	2565	65.81	68.94	69.34	68.03	71.52	65.73	65.75	60.42	-				66.94

กากถั่วเหลือง

ประจำสัปดาห์ที่ 1 ของเดือนกันยายน 2565 (5 - 9 ก.ย.65)

	ปี 62	ปี 63	ปี 64	ปี 65	% Δ
1. ผลผลิต (ล้านตัน)					
1.1 วัตถุดิบอาหารสัตว์ (คาดการณ์ ส.ค.65)					
หมวดโปรตีน - โลก	346.160	348.380	349.180	364.170	4.29
1.2 กากถั่วเหลือง - โลก	245.318	247.812	246.119	257.331	4.56
1.3 กากถั่วเหลือง - ไทย	1.562	2.025	2.022	2.033	0.56
- จากเมล็ดในประเทศ	0.015	0.011	0.010	0.014	
- จากเมล็ดนำเข้า	1.547	2.014	2.012	2.019	
2. มูลค่าผลผลิตไทย (ล้านบาท)	20,450	27,129	35,091	40,865	
3. การใช้ (ล้านตัน)					
3.1 โลก	240.065	243.449	242.079	251.850	4.04
3.2 ไทย	4.213	4.303	4.366	4.533	3.82
4. สต็อก- โลก (ล้านตัน)	15.288	14.569	14.094	14.660	4.02
5. นำเข้า-ส่งออก (ม.ค.-ก.ค.65)					
- นำเข้า (ล้านตัน)	3.208	2.645	2.791	1.766	
(ล้านบาท)	38,771	31,579	44,258	32,110	
(บาท/กก.)	12.09	11.94	15.86	18.18	
- ส่งออก (ล้านตัน)	0.052	0.051	0.103	0.055	
ประเทศคู่ค้า (ปี 64)					
ไทยนำเข้าจาก: บราซิล 88% อาร์เจนตินา 8% ปารากวัย 2% สหรัฐฯ 2%					
ไทยส่งออกไป: ลาว 29% เมียนมาร์ 29% อินเดีย 23% กัมพูชา 19%					
ที่มา: 1.1, 1.2, 3.1, 4. กระทรวงเกษตรสหรัฐฯ (USDA)					
: 1.3 โรงงานสกัดน้ำมันแฉ่งตามบันทึกข้อตกลงรับซื้อกากถั่วเหลือง					
: 3.2 กรมปศุสัตว์ (กรณีใช้ข้าวโพดฯ มาก)					
: 5. กรมศุลกากร					

1. สถานการณ์ ปี 2565
โลก ผลผลิตเพิ่มขึ้นจากปีก่อนร้อยละ 4.56 ความต้องการใช้เพิ่มขึ้นร้อยละ 4.04 และสต็อกโลกเพิ่มขึ้นร้อยละ 4.02
ไทย ผลผลิตมีแนวโน้มเพิ่มขึ้นใกล้เคียงกับปีที่ผ่านมา โดยความต้องการใช้เพิ่มขึ้นจากปีก่อนร้อยละ 3.82

2. นโยบายและมาตรการนำเข้า พิกัด 2304.00.90 รหัสสถิติ 001 เพื่อใช้ในอุตสาหกรรมผลิตเป็นวัตถุดิบอาหารสัตว์
ปี 2564-2566 มติ ครม. 6 ต.ค.63 มติคณะ กก.นโยบายอาหาร 27 ส.ค.63
 ไม่จำกัดปริมาณและช่วงเวลานำเข้า ดังนี้

(1) WTO (ตามข้อผูกพัน ปริมาณโควตานำเข้า 230,559 ตัน ภาษีในโควตา 20% นอกโควตา 133%)
 - ในโควตา ภาษีย้อยละ 2 ผู้มีสิทธินำเข้าในโควตารวมทั้งสิ้น 11 ราย (ส.ผู้ผลิตอาหารสัตว์ไทย ส.ผู้ผลิตไก่เพื่อส่งออกไทย ส.ผู้เลี้ยงไก่เนื้อเพื่อการส่งออก ส.ผู้เลี้ยงเป็ดเพื่อการค้าและการส่งออก ส.ปศุสัตว์ไทย ส.ส่งเสริมการเลี้ยงไก่ฯ ส.ผู้เลี้ยงสุกรแห่งชาติ ส.ส่งเสริมผู้ใช้วัตถุดิบอาหารสัตว์ ชุมนุมสหกรณ์โคนมแห่งประเทศไทย ส.พ่อค้าพืชผลไทย และ ส.การค้าสินค้าเกษตรและอุตสาหกรรมแปรรูป) และให้ผู้มีสิทธินำเข้าสนับสนุนรับซื้อกากถั่วเหลืองที่ผลิตจากเมล็ดถั่วเหลืองในประเทศของโรงงานสกัดน้ำมันพืชทั้งหมดในราคาไม่ต่ำกว่าขั้นต่ำที่กำหนด กก.ละ 15.46 บาท ซึ่งสอดคล้องกับราคาซื้อขายขั้นต่ำเมล็ดถั่วเหลืองเกรดสกัดน้ำมัน ที่คณะกรรมการพืชน้ำมันและน้ำมันพืชกำหนด กก.ละ 19.50 บาท - นอกโควตา ภาษีย้อยละ 119

(2) อาเซียน (AFTA) ,ไทย-ออสเตรเลีย (TAFTA) ,ไทย-นิวซีแลนด์ (TNZCEP) ภาษีย้อยละ 0
(3) ไทย-ญี่ปุ่น (JTEPA) , อาเซียน-เกาหลี (AKFTA) , ไทย-ชิลี (TCFTA)
 ในโควตา ภาษีย้อยละ 0 - นอกโควตา ภาษีย้อยละ 119
(4) ไทย-ลาว (Laos - Thailand PTA) ในโควตา ภาษีย้อยละ 10 - นอกโควตา ภาษีย้อยละ 119
(5) การนำเข้าจากประเทศนอกความตกลง ภาษีย้อยละ 6 ค่าธรรมเนียมพิเศษต้นละ 2,519 บาท

3. นโยบายการส่งออก ครม.มีมติ (12 เม.ย.59) และระเบียบ พณ. (5 ต.ค.59) ให้ส่งออกกากถั่วเหลืองได้ 20% ของปริมาณกากถั่วเหลืองที่ผลิตได้จากเมล็ดถั่วเหลืองนำเข้า ตามมติคณะกรรมการพิจารณาการส่งออกกากถั่วเหลืองไปนอกราชอาณาจักร (รองอธิบดี คต.ที่กำกับดูแลกองบริหารสินค้าคงคลัง เป็นประธาน)
ยอดจัดสรรส่งออก ปี 65 จำนวน 4 ราย จัดสรรส่งออกรวม 348,888.69 ตัน และส่งออกจริง ม.ค.- ก.ค.65 54,548 ตัน คิดเป็น 15.43% ของยอดจัดสรรส่งออกทั้งสิ้น

สถานการณ์ปัจจุบัน
ในประเทศ ราคาขายส่งตลาด กทม. กากจากเมล็ดนำเข้าและกากนำเข้าทรงตัวเท่าสัปดาห์ก่อน
ต่างประเทศ ราคาลดลงจากต้นละ 489.53 US\$ ในสัปดาห์ก่อนเหลือต้นละ 471.56 US\$ เนื่องจากความต้องการใช้จากจีนที่เป็นผู้ใช้รายใหญ่ชะลอตัว อีกทั้งภาวะเงินเฟ้อของสหรัฐฯ ทำให้ผู้ซื้อในตลาดล่วงหน้าชะลอคำสั่งซื้อ
แนวโน้ม คาดว่าภาวะการค้ากากถั่วเหลืองตลาดโลกจะค่อนข้างผันผวน โดยมีปัจจัยจากปริมาณผลผลิตที่จะออกสู่ตลาด และความต้องการใช้

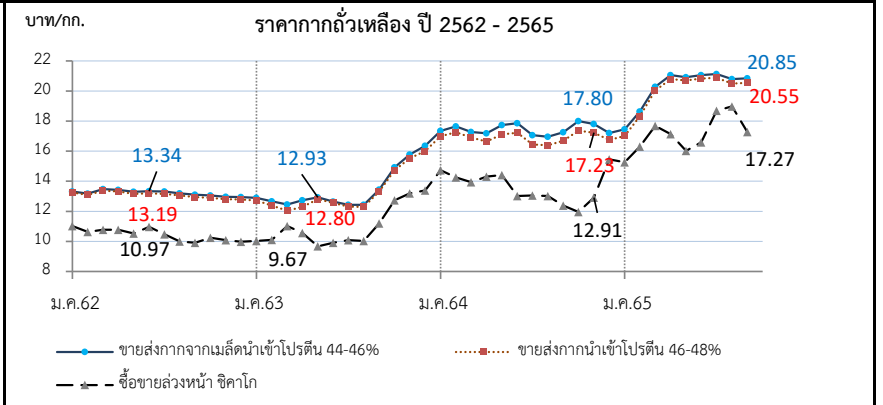

ราคา (บาท/กก.)	ม.ค.	ก.พ.	มี.ค.	เม.ย.	พ.ค.	มิ.ย.	ก.ค.	ส.ค.	ก.ย.	ต.ค.	พ.ย.	ธ.ค.	เฉลี่ย
1. ขายส่ง กทม.กากจากเมล็ดในประเทศ โปรตีน 44-48%													
ปี 2562	-	-	-	-	-	-	-	-	-	-	18.38	18.38	18.38
2563	-	-	-	-	-	-	-	-	-	-	-	-	-
2564	-	-	-	-	28.25	24.93	-	-	-	24.38	-	-	25.85
2565	-	-	-	28.75	28.75	-	-	-	-	(9 ก.ย.65)	-	-	28.75
2. ขายส่ง กทม.กากจากเมล็ดนำเข้า โปรตีน 45-46%													
ปี 2562	13.33	13.17	13.47	13.42	13.30	13.34	13.31	13.20	13.10	13.05	12.97	12.95	13.22
2563	12.89	12.67	12.45	12.73	12.93	12.64	12.43	12.43	13.43	14.93	15.77	16.35	13.47
2564	17.34	17.65	17.28	17.19	17.72	17.79	17.06	16.95	17.25	18.00	17.80	17.28	17.44
2565	17.46	18.64	20.28	21.05	20.91	21.05	21.13	20.79	20.85	(9 ก.ย.65)	-	-	20.24
3. ขายส่ง กทม.กากนำเข้า โปรตีน 47%													
ปี 2562	13.27	13.10	13.37	13.32	13.20	13.22	13.16	13.05	12.95	12.90	12.79	12.78	13.09
2563	12.70	12.38	12.04	12.28	12.80	12.56	12.31	12.30	13.23	14.72	15.53	16.00	13.24
2564	17.00	17.25	16.90	16.64	17.12	17.19	16.43	16.40	16.70	17.37	17.23	16.83	16.92
2565	17.01	18.31	20.03	20.80	20.70	20.82	20.88	20.49	20.55	(9 ก.ย.65)	-	-	19.95
4. ซื้อขายล่วงหน้าตลาดชิคาโก (US\$: ton , 1 ton = 1.1023 shortton)													
ปี 2562	344.73	338.04	337.61	337.09	328.86	350.18	337.74	323.35	322.16	335.33	331.59	327.99	334.56
2563	327.98	320.64	341.45	321.81	313.98	316.10	319.06	319.54	355.36	405.21	430.23	442.10	351.12
2564	488.24	472.64	450.35	453.41	458.06	412.26	397.66	390.97	372.66	355.37	388.30	423.73	421.97
2565	456.75	496.50	529.20	504.81	463.33	472.28	510.95	527.11	471.56	(8 ก.ย.65)	-	-	492.50
5. ซื้อขายล่วงหน้าตลาดชิคาโก													
ปี 2562	11.02	10.64	10.77	10.77	10.52	10.97	10.47	10.00	9.90	10.24	10.09	9.97	10.45
2563	10.04	10.10	11.02	10.56	9.67	9.91	10.09	10.03	11.20	12.73	13.19	13.38	10.99
2564	14.73	14.26	13.94	14.30	14.41	13.02	13.05	13.02	12.39	11.96	12.91	14.30	13.52
2565	15.26	16.31	17.68	17.13	16.03	16.58	18.69	18.98	17.27	(8 ก.ย.65)	-	-	17.10

ถั่วเหลือง
ประจำสัปดาห์ที่ 1 ของเดือนกันยายน 2565 (5 - 9 ก.ย.65)

	ปี 62	ปี 63	ปี 64	ปี 65	% Δ
ผลผลิต (ล้านตัน)					
					(คาดการณ์ ส.ค.65)
พืชน้ำมัน - โลก (USDA)	580.790	607.260	600.470	646.000	7.58
ถั่วเหลือง - โลก (USDA)	340.152	368.444	352.742	392.792	11.35
- ไทย (สศก.) (ตัน)	26,283	22,800	23,482	22,993	-2.08
- ถั่วฤดูแล้ง	12,134	14,585	15,398	15,133	
- ถั่วฤดูฝน	14,149	8,215	8,084	7,860	
มูลค่าผลผลิต (ล้านบาท)	420	381	403	444	
ช่วงออกสู่ตลาด - ถั่วฤดูแล้ง (มี.ค.-เม.ย.) 66%					
ถั่วฤดูฝน (ก.ย.-พ.ย.) 34%					
ครัวเรือนเกษตรกร	19,056	20,524	20,685	20,685	
พื้นที่ปลูก (ล้านไร่)	0.104	0.086	0.088	0.085	-3.39
ผลผลิตเฉลี่ย/ไร่ (กก./ไร่)	268	265	267	270	1.12
การใช้ (ล้านตัน)					
- โลก (USDA)	359.480	364.020	363.040	378.240	4.19
- ไทย	3.235	4.068	4.020	3.772	-6.18
สต็อก (ล้านตัน)					
- โลก (USDA)	94.664	99.883	89.725	101.412	13.03
นำเข้า-ส่งออก (กรมศุลกากร)					
					(ม.ค.-ก.ย.65)
- นำเข้า (ล้านตัน)	3.209	4.045	3.997	1.894	
(ล้านบาท)	39,513	50,493	72,611	40,551	
(บาท/กก.)	12.31	12.48	18.17	21.41	
- ส่งออก (ล้านตัน)	0.0032	0.0017	0.0009	0.0003	
ประเทศคู่ค้า (ปี 64)					
ไทยนำเข้าจาก	บราซิล 72%	สหรัฐฯ 26%	แคนาดา 1%		
ไทยส่งออกไป	ลาว 45%	พม่า 43%	กัมพูชา 4%	มัลดีฟ 3%	สิงคโปร์ 2%

1. สถานการณ์ปี 2565
โลก ผลผลิตเพิ่มขึ้นจากปีก่อนร้อยละ 11.35 และการใช้เพิ่มขึ้นจากปีก่อนร้อยละ 4.19
ไทย คาดว่าพื้นที่เพาะปลูกและปริมาณผลผลิตจะลดลงจากปีที่ผ่านมา ร้อยละ 2.08 และ 3.39
ไม่เพียงพอับความต้องการใช้ ต้องนำเข้าประมาณปีละ 3-4 ล้านตัน

2. นโยบายและมาตรการนำเข้าเมล็ดถั่วเหลือง ปี 2563-2565
มติคณะกรรมการพืชน้ำมันและน้ำมันพืช (20 พ.ย.62) และมติคณะรัฐมนตรี (3 ธ.ค.62) ดังนี้
2.1 WTO เปิดตลาดคราวละ 3ปี ไม่จำกัดปริมาณ ในโควตาภาษีร้อยละ 0 นอกโควตาร้อยละ 80 และบริหารการนำเข้าปีต่อไป(ข้อมูลพืชน้ำมันนำเข้าขั้นต้น 10,922 ตัน ภายในโควตา20% นอกโควตา80%) โดยการบริหารการนำเข้า ปี 2565 ดังนี้
- ผู้มีสิทธินำเข้าในโควตา 8 ส.ค. (ส.ผู้ผลิตน้ำมันถั่วเหลืองและรำข้าว ส.ผู้ผลิตอาหารสัตว์ไทย ส.ส่งเสริมผู้ใช้วัตถุดิบอาหารสัตว์ ส.ปศุสัตว์ไทย ส.ผู้ค้าสินค้าเกษตรกับประเทศเพื่อนบ้าน ส.การค้าสินค้าเกษตรและอุตสาหกรรมแปรรูป ส.ผู้ผลิตอาหารสำเร็จรูป และ ส.การค้าผู้ผลิตอาหารจากถั่วเหลืองไทย) กรณีมีผู้ขอเป็นผู้มีสิทธินำเข้ารายใหม่และดัดสิทธิรายเดิมในกรณีมีสัญญาให้คณะอนุกรรมการกำกับ ดูแล เมล็ดถั่วเหลือง ปี 2563-2565 พิจารณา
- ให้ผู้มีสิทธินำเข้าร่วมมีอรับซื้อถั่วเหลืองในประเทศทั้งหมด โดยราคารับซื้อขั้นต่ำ ปี 2565 ดังนี้
(1) สกัดน้ำมัน ไม่ต่ำกว่า กก.ละ 18.75 บาท ณ ไร่นาหรือ กก.ละ 19.50 บาท ณ กทม.
(2) ผลิตภัณฑ์สัตว์ ไม่ต่ำกว่า กก.ละ 19.00 บาท ณ ไร่นาหรือ กก.ละ 19.75 บาท ณ กทม.
(3) แปรรูปอาหาร ไม่ต่ำกว่า กก.ละ 21.00 บาท ณ ไร่นาหรือ กก.ละ 21.75 บาท ณ กทม.
- ผู้มีสิทธินำเข้าสนับสนุนค่าใช้จ่ายในการรวบรวมเมล็ดถั่วเหลืองให้สหกรณ์การเกษตร/วิสาหกิจชุมชน (ตาม พ.ร.บ.สหกรณ์ พ.ศ.2542 และ พ.ร.บ.ส่งเสริมวิสาหกิจชุมชน พ.ศ.2548 กก.ละ 1 บาท และกรอบการค้าอื่นๆ ให้เป็นไปตามข้อมูลพืชน้ำมัน ดังนี้
2.2 AFTA ไทย-ออสเตรเลีย ไทย-นิวซีแลนด์ ภาษีร้อยละ 0
2.3 ไทย-ญี่ปุ่น ไทย-ชิลี อาเซียน-เกาหลี
ในโควตา ปริมาณ 10,922 ตัน ภาษีร้อยละ 0 นอกโควตา ภาษีร้อยละ 80
2.4 การนำเข้าทั่วไป ภาษีร้อยละ 6 หรือ กก.ละ 0.30 บาท และต้องขออนุญาต
3. นโยบายการส่งออก ส่งออกได้เสรี ไม่เสียภาษีส่งออก

สถานการณ์ปัจจุบัน
ในประเทศ เป็นช่วงถั่วเหลืองฤดูฝน คาดว่าจะเริ่มออกสู่ตลาดในช่วงเดือนนี้
ต่างประเทศ ราคาตลาดจากต้นละ 554.97 US\$ ในสัปดาห์ก่อน เหลือต้นละ 540.27 US\$ เนื่องจากอุปสงค์เมล็ดถั่วเหลืองจากจีนที่เป็นผู้ใช้รายใหญ่น้อยกว่าที่คาดการณ์ไว้ และคาดว่าผลผลิตเมล็ดถั่วเหลืองของบราซิลและสหรัฐฯ อาจจะมีมากเป็นประวัติการณ์
แนวโน้ม คาดว่าราคาเมล็ดถั่วเหลืองตลาดโลกจะมีความผันผวนอย่างมากจากปัจจัยด้านสภาพอากาศ และปริมาณความต้องการใช้ของจีนที่ผู้ใช้รายใหญ่ที่จะเป็นตัวแปรด้านราคา

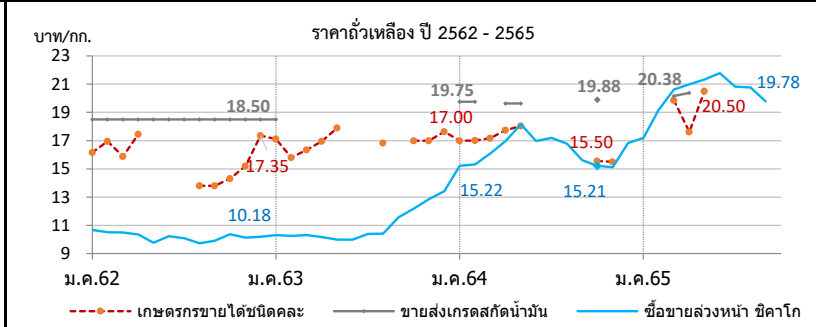

ราคา บาท/กก.	ม.ค.	ก.พ.	มี.ค.	เม.ย.	พ.ค.	มิ.ย.	ก.ค.	ส.ค.	ก.ย.	ต.ค.	พ.ย.	ธ.ค.	เฉลี่ย
1. เกษตรกรขายได้ชนิดคละ													
ปี 2562	16.16	16.96	15.89	17.44	-	-	-	13.80	13.80	14.30	15.20	17.35	15.97
2563	17.11	15.80	16.34	16.95	17.90	-	-	16.83	-	17.00	17.00	17.63	16.71
2564	17.00	17.02	17.17	17.73	18.03	-	-	-	-	-	15.55	15.50	17.16
2565	-	-	19.85	17.61	20.50	-	-	-	-	(9 ก.ย.65)	-	-	19.32
2. ขายส่ง กทม. เกรดแปรรูปอาหาร													
ปี 2562	19.50	19.50	19.50	19.50	19.95	20.50	20.50	20.50	20.50	20.50	20.50	20.50	20.12
2563	20.50	-	-	-	-	-	-	-	-	-	-	-	20.50
2564	-	-	-	-	-	-	-	-	-	-	-	-	-
2565	-	-	-	-	-	-	-	-	-	(9 ก.ย.65)	-	-	-
3. ขายส่ง กทม. เกรดผลิตอาหารสัตว์													
ปี 2562	18.50	18.50	18.50	18.50	18.50	18.50	18.50	18.50	18.50	18.50	18.50	18.50	18.50
2563	18.50	0.00	-	-	-	-	-	-	-	-	-	-	18.50
2564	21.00	21.00	-	20.25	20.25	-	-	-	-	21.13	-	-	20.73
2565	-	-	20.56	21.00	-	-	-	-	-	(9 ก.ย.65)	-	-	20.78
4. ขายส่ง กทม. เกรดสกัดน้ำมัน													
ปี 2562	18.50	18.50	18.50	18.50	18.50	18.50	18.50	18.50	18.50	18.50	18.50	18.50	18.50
2563	18.50	-	-	-	-	-	-	-	-	-	-	-	18.50
2564	19.75	19.75	-	19.62	19.62	-	-	-	-	19.88	-	-	19.71
2565	-	-	20.15	20.38	-	-	-	-	-	(9 ก.ย.65)	-	-	20.27
5. ซื้อขายล่วงหน้าตลาดชิคาโก (US\$: ton , 1 ton = 36.743 Bushel)													
ปี 2562	333.75	334.46	329.20	324.22	305.27	326.58	325.43	314.60	322.42	339.84	332.93	334.92	326.97
2563	337.05	325.40	319.30	309.96	309.30	318.61	328.90	332.10	366.79	387.54	419.55	443.62	349.84
2564	504.27	507.78	519.84	538.44	577.66	537.32	523.53	504.00	469.40	451.99	454.55	473.11	505.16
2565	514.41	583.66	617.16	618.10	616.17	620.96	569.65	576.79	540.27	(8 ก.ย.65)	-	-	584.13
6. ซื้อขายล่วงหน้าตลาดชิคาโก													
ปี 2562	10.67	10.52	10.50	10.35	9.76	10.23	10.08	9.73	9.91	10.38	10.13	10.18	10.20
2563	10.31	10.25	10.30	10.17	9.98	9.99	10.40	10.42	11.56	12.18	12.86	13.42	10.99
2564	15.22	15.32	16.09	16.98	18.17	16.97	17.19	16.79	15.61	15.21	15.11	15.96	16.22
2565	17.19	19.18	20.62	20.99	21.32	21.78	20.83	20.77	19.78	(8 ก.ย.65)	-	-	20.27

ปลาป่น

ประจำสัปดาห์ที่ 1 ของเดือนกันยายน 2565 (5 - 9 ก.ย.65)

ผลผลิต (ล้านตัน)	ปี 62	ปี 63	ปี 64	ปี 65	% Δ								
- โลก (คาดการณ์ ส.ค.65)	4.64	4.90	4.86	4.85	-0.21								
- ไทย (ส.ผู้ผลิตปลาป่นไทย)	0.25	0.28	0.25	0.25									
สัดส่วนการผลิต:โปรตีน 60% ขึ้นไป ร้อยละ 45 โปรตีนต่ำกว่า 60% ร้อยละ 55													
แหล่งวัตถุดิบ : ปลาเปิด (เรือ) 42% รังทูน่า/ซูริมิ 25% เศษเหลืออื่น 33%													
การใช้ (ล้านตัน)													
- โลก	5.05	5.41	5.40	5.35	-0.93								
- ไทย (กรมปศุสัตว์)	0.63	0.62	0.63	0.66	4.52								
สต็อกโลก (ล้านตัน)	0.25	0.20	0.22	0.19	-13.64								
มูลค่าผลผลิตไทย (ล้านบาท)	7,940	9,102	8,387	9,435									
นำเข้า-ส่งออก (ตัน)	(ม.ค.-ก.ค.65)												
- นำเข้า	50,664	53,474	73,904	30,955									
- ส่งออก	107,680	152,147	122,773	80,253									
ประเทศคู่ค้า (ปี 64)													
- นำเข้า	เมียนมาร์ 41% เวียดนาม 26% จีน 8% ฟิลิปปินส์ 7% สหรัฐฯ 4%												
- ส่งออก	จีน 72% ญี่ปุ่น 12% บังคลาเทศ 4% เวียดนาม 4% ไต้หวัน 3%												
สถานการณ์													
<p>ในประเทศ ราคาปลาเปิดและปลาป่นทรงตัวเท่าสัปดาห์ก่อน</p> <p>ต่างประเทศ ราคาปลาป่นตลาดเปรูสัปดาห์นี้สูงขึ้นจากต้นละ 1,504US\$ เป็นต้นละ 1,590US\$ เนื่องจากผลผลิตในตลาดจำหน่ายหมดไปแล้ว ทำให้ผู้ซื้อในตลาดล่วงหน้าเสนอซื้อในราคาสูงขึ้น อย่างไรก็ดี ตลาดยังคงกังวลในภาวะเศรษฐกิจโลกที่ชะลอตัว</p> <p>แนวโน้ม คาดว่าราคาปลาป่นในประเทศและต่างประเทศมีแนวโน้มอยู่ในระดับสูง จากผลกระทบของภาวะเงินเฟ้อและราคาน้ำมันเชื้อเพลิง</p>													
<p>บาท/กก.</p> <p>ราคาปลาป่น ปี 2562 - 2565</p> <p>ราคาปลาเปิด ปี 2562 - 2565</p> <p>Legend: — ปลาป่นโปรตีน 60% ขึ้นไป เบอร์ 1 ตลาด กทม. — ปลาป่นโปรตีน 60% F.O.B. เปรู — ปลาเปิด</p>													
ราคา (บาท/กก.)	ม.ค.	ก.พ.	มี.ค.	เม.ย.	พ.ค.	มิ.ย.	ก.ค.	ส.ค.	ก.ย.	ต.ค.	พ.ย.	ธ.ค.	เฉลี่ย
1. ปลาเปิด (สด) : โรงงานปลาป่นรับซื้อ													
2562	8.30	8.14	8.12	7.99	7.86	7.87	7.65	7.31	7.38	7.50	7.30	6.89	7.69
2563	6.75	6.73	6.75	6.80	6.85	6.97	6.97	6.97	6.99	7.59	7.64	7.55	7.05
2564	7.54	7.58	7.69	7.73	7.67	7.63	7.63	7.63	7.63	7.68	7.98	7.81	7.68
2565	7.77	7.82	7.98	8.24	8.75	9.26	9.46	9.47	9.47	(9 ก.ย.65)			8.69
2. ปลาป่น โปรตีน 60% ขึ้นไป เบอร์ 1													
2562	34.00	33.35	32.00	32.67	33.00	32.58	32.00	32.00	32.00	32.00	32.00	30.89	32.37
2563	30.14	31.00	31.00	31.33	32.00	32.00	32.84	33.00	33.00	33.00	32.79	31.95	32.00
2564	31.00	31.89	32.70	33.00	33.94	34.00	34.00	34.67	35.00	35.83	35.77	34.40	33.85
2565	34.00	34.42	36.13	38.00	38.00	39.10	40.00	40.00	40.00	(9 ก.ย.65)			37.74
3. ปลาป่น โปรตีน ต่ำกว่า 60% เบอร์ 1													
2562	31.00	30.35	29.00	29.67	30.00	29.58	29.00	29.00	29.00	29.00	29.00	27.89	29.37
2563	27.14	28.00	28.00	28.33	29.00	29.00	29.84	30.00	30.00	30.00	29.79	28.95	29.00
2564	28.00	28.89	29.70	30.00	30.94	31.00	31.00	31.67	32.00	32.83	32.77	31.40	30.85
2565	31.00	31.42	33.13	35.00	35.00	36.10	37.00	37.00	37.00	(9 ก.ย.65)			34.74
4. ปลาป่น โปรตีน 60% ขึ้นไป เบอร์ 2													
2562	31.00	30.35	29.00	29.67	30.00	29.58	29.00	29.00	29.00	29.00	29.00	27.89	29.37
2563	27.14	28.00	28.00	28.33	29.00	29.00	29.84	30.00	30.00	30.00	30.00	29.95	29.11
2564	29.00	29.89	30.70	31.00	31.94	32.00	32.00	32.67	33.00	33.83	33.77	32.40	31.85
2565	32.00	32.42	34.13	36.00	36.00	37.10	38.00	38.00	38.00	(9 ก.ย.65)			35.74
5. ปลาป่น โปรตีน 65% F.O.B. ตลาดเปรู (เหรียญสหรัฐ/ตัน)													
2562	1,230	1,223	1,200	1,295	1,307	1,290	1,275	1,142	1,060	1,060	1,077	1,112	1,189
2563	1,242	1,360	1,437	1,460	1,460	1,415	1,148	1,111	1,130	1,209	1,248	1,278	1,292
2564	1,305	1,364	1,375	1,343	1,419	1,415	1,382	1,390	1,407	1,460	1,504	1,554	1,410
2565	1,555	1,566	1,593	1,624	1,592	1,564	1,569	1,504	1,590	(8 ก.ย.65)			1,573
6. ปลาป่น โปรตีน 60% F.O.B. ตลาดเปรู (คิดเป็นเงินบาท)													
2562	36.31	35.52	35.32	38.27	38.58	35.40	34.86	32.61	30.08	29.88	30.30	31.22	34.03
2563	35.11	39.54	39.23	44.21	43.42	40.95	33.52	32.18	32.88	29.22	35.31	30.20	36.31
2564	36.35	37.98	39.28	39.04	41.21	41.27	41.81	42.72	43.14	45.35	46.16	48.39	41.89
2565	47.95	47.49	49.12	50.94	50.79	50.73	52.85	50.03	53.78	(8 ก.ย.65)			50.41

ที่มา : 1. สมาคมผู้ผลิตปลาป่นไทย 2-4 กรมการค้าภายใน, 5 - 6 <http://hammersmithltd.blogspot.com>

ข้าวสาลี

ประจำสัปดาห์ที่ 1 ของเดือนกันยายน 2565 (5-9 ก.ย.)

ผลผลิต (ล้านตัน) ที่มา : USDA						1. สถานการณ์ ปี 2565/66 (ณ ส.ค.65) • โลก USDA คาดการณ์ผลผลิตปี 2565/66 เพิ่มขึ้นจากปีก่อน 0.07% ความต้องการใช้ลดลง 0.24% สดักปลายปีลดลง 4.56% เนื่องจากสภาพภูมิอากาศแห้งในภูมิภาคแล้งกระทบต่อปริมาณผลผลิต • สถานการณ์สงครามยูเครน-รัสเซีย ส่งผลกระทบต่อต้นทุนการผลิต ค่าระวาง และการประกันภัย เพิ่มสูงขึ้น ส่งผลให้ข้าวสาลีปรับตัวเพิ่มขึ้นจากปี 2564 43% • รัฐบาลอินเดียประกาศสั่งห้ามการส่งออกข้าวสาลี ให้มีผลบังคับใช้ทันทีโดยการขนส่งข้าวสาลีจะได้รับอนุญาตเฉพาะที่มีการออกหนังสือรับรองการชำระเงินโดยธนาคาร (letters of credit : L/C) แล้วเท่านั้น
ปี 62/63	ปี 63/64	ปี 64/65	ปี 65/66	+ - %		
โลก	761.61	775.61	779.03	779.60	0.07	
- จีน	133.60	134.25	136.95	138.00	0.77	
- EU	138.80	126.69	138.42	132.10	-4.57	
- อินเดีย	103.60	107.86	109.59	103.00	-6.01	
- รัสเซีย	73.61	85.35	75.16	88.00	17.08	
- สหรัฐ	52.58	49.75	44.79	48.52	8.33	
แหล่งผลิตสำคัญ ที่มา : USDA จีน (17.70%) EU* (16.94%) อินเดีย (13.21%) รัสเซีย (11.29%) สหรัฐ (6.22%) *EU : ฝรั่งเศส (27%) เยอรมนี (17%) โปแลนด์ (9%) โรมาเนีย (7%) อิตาลี (5%)						
ความต้องการใช้ (ล้านตัน) ที่มา : USDA						2. มาตรการนำเข้าข้าวสาลี (กรม 3 พ.ค. 65) • ต้องเป็นการนำเข้าเพื่อใช้ในการผลิตอาหารสัตว์ในกิจการของผู้ขออนุญาตเท่านั้น • กำหนดสัดส่วนการนำเข้าข้าวสาลีต่อการรับซื้อข้าวโพดเลี้ยงสัตว์ในประเทศนอกปรนเงื่อนไขในการนำเข้าข้าวสาลี โดยยกเว้นการซื้อข้าวโพดเลี้ยงสัตว์ในประเทศ 3 ส่วน ต่อการนำเข้าข้าวสาลีได้ 1 ส่วน เป็นการชั่วคราว ระหว่างเดือนพฤษภาคม - กรกฎาคม 2565 อัตรา 1 ต่อ 2 สำหรับเป็นวัตถุดิบในการผลิตอาหารสุนัขและแมว ยกเว้นสำหรับเป็นวัตถุดิบในการผลิตอาหารกุ้ง
ปี 62/63	ปี 63/64	ปี 64/65	ปี 65/66	+ - %		
โลก	745.94	782.30	790.50	788.60	-0.24	
- จีน	126.00	150.00	148.00	144.00	-2.70	
- EU	107.25	104.75	109.75	107.00	-2.51	
- อินเดีย	95.40	102.22	107.91	104.50	-3.16	
- รัสเซีย	40.00	42.50	41.75	44.00	5.39	
- สหรัฐ	30.44	30.48	30.53	30.43	-0.33	
สต็อกปลายปี (ล้านตัน) ที่มา : USDA						3. อัตราการนำเข้า • พรก. พิกัดอัตราศุลกากร 2565 (ฉบับที่ 7) ที่ กก.ละ 2.75 บาท แต่ได้รับการยกเว้น ในปี 2550 ตามประกาศกระทรวงการคลัง เรื่อง การลดอัตราอากรและยกเว้นอากรศุลกากร ตามมาตรา 12 • ผู้กักกันได้ WTO 27% อัตราตามสภาพ • ภายใต้ความตกลง FTA อาเซียน - จีน - อินเดีย - ญี่ปุ่น - เกาหลี - ออสเตรเลีย - นิวซีแลนด์ ยกเว้นอากร • ภายใต้ความตกลง FTA ไทย - ออสเตรเลีย - ชิลี - อินเดีย - พม่า - ดอยจุง - นิวซีแลนด์ -เปรู ยกเว้นอากร
ปี 62/63	ปี 63/64	ปี 64/65	ปี 65/66	+ - %		
โลก	298.21	291.63	280.10	267.34	-4.56	
- จีน	150.02	144.12	141.92	144.36	1.72	
- สหรัฐ	27.99	23.00	17.96	16.60	-7.57	
- รัสเซีย	7.23	11.38	12.09	14.39	19.04	
- อินเดีย	24.70	27.80	21.47	11.53	-46.30	
ประเทศผู้ส่งออกสำคัญ ปริมาณ 208.15 ล้านตัน ที่มา : USDA รัสเซีย (20.18%) EU (16.09%) ออสเตรเลีย (12.49%) แคนาดา (12.49%) สหรัฐ (11.05%)						4. มาตรการกักกักดูแล 1. ผู้นำเข้าเป็นเจ้าของกิจการผลิตอาหารสัตว์และได้รับการขึ้นทะเบียนไว้ตามกฎหมายว่าด้วยการควบคุมคุณภาพอาหารสัตว์ และไม่เป็นผู้ที่อยู่ระหว่างถูกระงับการออกใบอนุญาตนำเข้า/ปฏิบัติตามพระราชบัญญัติควบคุมคุณภาพอาหารสัตว์ พ.ศ. 2558 /เป็นอาหารสัตว์ควบคุมเฉพาะที่ต้องขอใบอนุญาตนำเข้าจากกรมปศุสัตว์/ผู้ขออนุญาตยื่นขออนุญาตนำเข้าต่อกรมปศุสัตว์ 2. การควบคุมการขนถ่าย ประกาศคณะกรรมการ กกร. ฉบับที่ 21 พ.ศ. 2565 กำหนดให้สินค้าข้าวสาลีเป็นสินค้าควบคุมการขนถ่าย ที่มีปริมาณครั้งละ 10,000 กก. ขึ้นไปเข้าหรือออกจากเข้าหรือออกจากห้องที่ 2 จังหวัด (1.กทม. เขตคลองเตย 2.ชลบุรี อ.ศรีราชา เว้นแต่จะได้รับการอนุญาตจากประธานคณะกรรมการส่วนจังหวัดด้วยราคาสินค้าและบริการ (จกร.) หรือผู้ที่ประธาน กกร มอบหมาย หรือพาณิชย์จังหวัด 3. การแจ้งปริมาณการครอบครอง การนำเข้า สถานที่เก็บ การตรวจสอบสต็อก ตามประกาศคณะกรรมการ กกร. ฉบับที่ 22 พ.ศ. 2565
ประเทศผู้นำเข้าสำคัญ ปริมาณ 208.15 ล้านตัน ที่มา : USDA อินเดีย (5.38%) อียิปต์ (5.28%) ตุรกี (4.92%) จีน (4.56%) แอลจีเรีย (4.04%)						
(หน่วย : ตัน)						
ปี 2561	ปี 2562	ปี 2563	ปี 2564	ปี 2565 (ม.ค.-ก.ค.)		
อินเดีย	-	-	0.002	0.207		
ออสเตรเลีย	16.31	31.93	6.39	464.59	0.080	
ยูเครน	488.17	961.95	540.07	342.46	0.010	
รัสเซีย	238.32	-	304.65	-	-	
อาร์เจนตินา	688.70	202.25	585.19	201.93	-	
โรมาเนีย	14.20	229.00	142.21	126.49	-	
อื่นๆ	386.59	277.12	269.88	127.54	0.000	
รวม	1,832.29	1,702.25	1,848.39	1,263.01	0.297	
ผู้นำเข้า 10 อันดับ (แจ้งปศุสัตว์) ข้อมูลปี 2564 1 ซีพีเอฟ 6 แผลมทองสหการ 2 เบทาโกร 7 พันัส ฟีดมิลล์ 3 ไทย ฟู้ด อาหารสัตว์ 8 ผลิตภัณฑ์อาหารเซินทรัล 4 คาร์กิลล์มีทส์ (ไทยแลนด์) 9 ไทยสัน ฟีด (ไทยแลนด์) 5 ชันฟีด 10 เพอร์เฟค คอมพานีเยน กรุ๊ป						

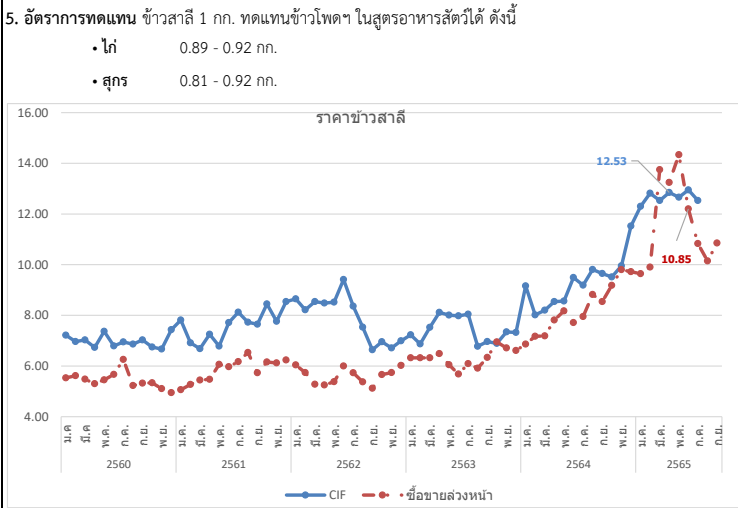

ปี	ม.ค.	ก.พ.	มี.ค.	เม.ย.	พ.ค.	มิ.ย.	ก.ค.	ส.ค.	ก.ย.	ต.ค.	พ.ย.	ธ.ค.	รวม/เฉลี่ย
ราคา CIF (บาท/กก.) ที่มา : กรมศุลกากร													
ปี 2560	7.22	6.97	7.03	6.73	7.37	6.79	6.95	6.86	7.03	6.75	6.67	7.43	6.95
ปี 2561	7.81	6.91	6.68	7.26	6.78	7.71	8.12	7.73	7.65	8.44	7.77	8.54	7.44
ปี 2562	8.65	8.22	8.54	8.48	8.52	9.41	8.36	7.53	6.64	6.96	6.71	6.99	7.70
ปี 2563	7.23	6.87	7.53	8.11	8.01	7.98	8.04	6.78	6.96	6.89	7.35	7.32	7.38
ปี 2564	9.16	8.01	8.20	8.54	8.56	9.49	9.19	9.81	9.65	9.51	9.95	11.52	8.94
ปี 2565	12.30	12.82	12.53	12.85	12.66	12.95	12.53						12.63
ราคาซื้อขายล่วงหน้า (บาท/กก.) ที่มา : CME GROUP (Chicago Mercantile Exchange)													
ปี 2560	5.53	5.62	5.48	5.30	5.45	5.67	6.26	5.23	5.32	5.33	5.11	4.95	5.44
ปี 2561	5.06	5.27	5.44	5.47	6.07	5.97	6.17	6.53	5.74	6.15	6.12	6.24	5.85
ปี 2562	6.04	5.74	5.28	5.25	5.38	6.00	5.73	5.37	5.12	5.66	5.74	6.02	5.61
ปี 2563	6.32	6.32	6.32	6.49	6.05	5.68	6.09	5.91	6.34	6.95	6.71	6.61	6.32
ปี 2564	7.22	7.17	7.19	7.81	8.17	7.71	7.95	8.82	8.54	9.18	9.80	9.72	8.27
ปี 2565	9.44	9.70	13.74	13.22	14.39	12.96	10.81	10.33	10.85				11.72

ภาคีดีจีเอส

ประจำสัปดาห์ที่ 1 ของเดือนสิงหาคม 2565 (5-9 ก.ย. 65)

ที่มา : FAO	หน่วย : ล้านตัน	ปี 62/63	ปี 63/64	ปี 64/65	ปี 65/66	+ - %																					
ผลผลิต		52.02	46.35	50.13	51.77	3.27																					
ความต้องการใช้		47.60	42.03	46.21	47.74	3.31																					
นำเข้า		7.27	7.46	7.50	7.58	1.07																					
ส่งออก		11.69	11.77	11.42	11.60	1.58																					
แหล่งผลิตสำคัญ	สหรัฐ (90%) จีน (2.8%) บราซิล (2.2%)																										
ประเทศผู้ส่งออกสำคัญ	สหรัฐ (79.47%) เยอรมนี (3.43%) เบลเยียม (2.82%) เนเธอร์แลนด์ (2.68%) แคนาดา (1.96%)																										
ประเทศผู้นำเข้าสำคัญ	เม็กซิโก (19.36%) เวียดนาม (9.68%) เกาหลีใต้ (8.80%) ตุรกี (8.65%) อังกฤษ (6.24)																										
ไทย (หน่วย : ตัน)																											
การนำเข้า		ปี 2561	ปี 2562	ปี 2563	ปี 2564	ปี 2565 (ม.ค.-ก.ค.)																					
ที่มา : ศุลกากร	อเมริกา	879,408	564,880	609,087	367,146	83,240																					
	ลาว	22,002	19,783	20,110	10,442	9,306																					
	อื่นๆ	0.30	0.04	394	105	-																					
	รวม	901,410	584,663	629,591	377,693	92,546																					
ผู้นำเข้า 10 อันดับ																											
ที่มา : ศุลกากร	1 กรุงเทพมหานคร			6 อาหารสัตว์ไทยสวนหลวง																							
	2 ไทย ฟู้ดส์ อาหารสัตว์			7 เอสทีพี ฟีดซัพพลาย																							
	3 ส.ไทยเจริญพรพาณิชย์			8 เอ.เอ็น.พี อกริเทรค																							
	4 เพตมาร์ท			9 โปรโต อินเตอร์																							
	5 โพรเกรส (59) อิมพอร์ต เอ็กส์พอร์ต			10 ชันพีด																							
สถานการณ์รายสัปดาห์ (U.S. Grains Council)																											
F.O.B. ภาคีดีจีเอส ราคาสัปดาห์นี้อยู่ที่ 11.95 บาท/กก. (327.80 เหรียญสหรัฐ/ตัน) ปรับตัวสูงขึ้นจากสัปดาห์ก่อน 0.05 บาท/กก. (0.42%) ที่มีราคา 11.90 บาท/กก. (323.40 เหรียญสหรัฐ/ตัน) เนื่องจากความต้องการใช้ภาคีดีจีเอสเพิ่มขึ้นทำให้ความต้องการส่งออกเพิ่มขึ้น ประกอบกับ ต้นทุนอัตราค่าขนส่งทางทะเลในสัปดาห์นี้เพิ่มขึ้น 4 เหรียญสหรัฐ/ตัน สำหรับการขนส่งตู้คอนเทนเนอร์ขนาด 40 ฟุต ไปยังเอเชียตะวันออกเฉียงใต้ ส่งผลให้ราคาปรับตัวเพิ่มขึ้น 4-5 เหรียญสหรัฐ/ตัน																											
<p>1. กาก DDGS คือ Distillers Dried Grains With Solubles ผลิตภัณฑ์ที่เหลือจากการผลิตเอทิลแอลกอฮอล์ด้วยข้าวโพด โดยการกลั่นแยกเอทิลแอลกอฮอล์ออกไปแล้วนำกากที่เหลือไปทำให้แห้ง</p> <p>- มีลักษณะเป็นผงขยาสีเหลืองทอง มีกลิ่นหอม ของแอลกอฮอล์และน้ำตาลที่จับ</p> <p>- นำมาใช้ผลิตอาหารสัตว์ (ทั้งผงแห้งและอัดเม็ด) โดยเฉพาะอาหารวัวเนื้อ/วัวนม/สุกร/ไก่</p> <p>- ทดแทนได้ทั้งแหล่งพลังงานและโปรตีน โดยมีโปรตีน 26-28% (ระดับโปรตีนข้าวโพด 8%) ระดับโปรตีนกากั่วเหลือง (44%)</p> <p>- อาหารวัวเนื้อ/วัวนม/สุกร/ไก่</p> <p>2. สถานการณ์ ปี 2565/66 (ที่มา : FAO) ณ ก.ค. 65</p> <p>• FAO คาดการณ์ผลผลิตปี 2564/65 เพิ่มขึ้นจากปีก่อน 1.20% เพิ่มความต้องการใช้เพิ่มขึ้น 1.16%</p> <p>คาดว่าการณ์ตัวของอุตสาหกรรมเพาะเลี้ยงสัตว์น้ำจะเพิ่มความต้องการใช้ DDGS อย่างไรก็ตามความต้องการใช้ยังขึ้นอยู่กับอุตสาหกรรมเอทานอล แอลกอฮอล์ เป็นต้น</p> <p>3. อัตราการนำเข้า</p> <ul style="list-style-type: none"> • พรก. พิกัดอัตราศุลกากร 2565 (ฉบับที่ 7) ที่ กก.ละ 10 บาท • ผู้กักกันภายใต้ WTO 9% ตามอัตราสภาพ • ภายใต้ความตกลง FTA อาเซียน - จีน - อินเดีย - ญี่ปุ่น - เกาหลี - ออสเตรเลีย - นิวซีแลนด์ ยกเว้นอากร • ภายใต้ความตกลง FTA ไทย - ออสเตรเลีย - จีดี - ญี่ปุ่น - นิวซีแลนด์ -เปรู ยกเว้นอากร <p>4. ระเบียบ วิธีปฏิบัติในการนำเข้า</p> <ol style="list-style-type: none"> 1. ผู้นำเข้าเป็นเจ้าของกิจการผลิตอาหารสัตว์และได้รับการขึ้นทะเบียนไว้ตามกฎหมายว่าด้วยการควบคุมคุณภาพอาหารสัตว์ และไม่เป็นผู้นำเข้าที่อยู่ระหว่างถูกระงับการออกใบอนุญาตนำเข้า/ปฏิบัติตามพระราชบัญญัติควบคุมคุณภาพอาหารสัตว์ พ.ศ. 2558 / เป็นอาหารสัตว์ควบคุมเฉพาะที่ต้องขอใบอนุญาตนำเข้าจากกรมปศุสัตว์/ผู้ขออนุญาตยื่นขออนุญาตนำเข้าต่อกรมปศุสัตว์ 2. การแจ้งปริมาณการครอบครอง การนำเข้า สถานที่เก็บ การตรวจสอบสต็อก ตามประกาศ กกร. ฉบับที่ 16 พ.ศ. 2565 <p>3. อัตราการทดแทน DDGS 1 กก. ทดแทนข้าวโพดในสูตรอาหารสัตว์ได้ ดังนี้</p> <ul style="list-style-type: none"> • ไก่ 0.32 - 0.40 กก. • สุกร 0.52 - 0.70 กก. 																											
<table border="1"> <caption>ราคา DDGS (บาท/กก.) และ F.O.B. (บาท/กก.)</caption> <thead> <tr> <th>ปี</th> <th>ราคา CIF (บาท/กก.)</th> <th>ราคา F.O.B.</th> </tr> </thead> <tbody> <tr><td>2560</td><td>7.28</td><td>6.71</td></tr> <tr><td>2561</td><td>7.37</td><td>6.29</td></tr> <tr><td>2562</td><td>8.06</td><td>7.59</td></tr> <tr><td>2563</td><td>8.87</td><td>7.92</td></tr> <tr><td>2564</td><td>11.46</td><td>9.56</td></tr> <tr><td>2565</td><td>12.84</td><td>11.95</td></tr> </tbody> </table>							ปี	ราคา CIF (บาท/กก.)	ราคา F.O.B.	2560	7.28	6.71	2561	7.37	6.29	2562	8.06	7.59	2563	8.87	7.92	2564	11.46	9.56	2565	12.84	11.95
ปี	ราคา CIF (บาท/กก.)	ราคา F.O.B.																									
2560	7.28	6.71																									
2561	7.37	6.29																									
2562	8.06	7.59																									
2563	8.87	7.92																									
2564	11.46	9.56																									
2565	12.84	11.95																									
ปี	ม.ค.	ก.พ.	มี.ค.	เม.ย.	พ.ค.	มิ.ย.	ก.ค.	ส.ค.	ก.ย.	ต.ค.	พ.ย.	ธ.ค.	รวม/เฉลี่ย														
ราคา CIF (บาท/กก.) ที่มา : กรมศุลกากร																											
ปี 2560	7.28	6.81	6.59	6.71	6.38	5.99	6.08	5.99	6.00	5.95	6.08	6.24	6.37														
ปี 2561	6.14	6.29	6.50	6.69	6.99	7.37	7.77	8.10	7.95	7.77	7.60	7.70	7.26														
ปี 2562	7.65	7.52	5.75	5.61	8.06	7.59	7.26	7.08	6.99	7.75	7.61	6.48	7.42														
ปี 2563	7.43	5.80	5.98	8.87	7.56	8.45	7.15	7.44	7.92	6.82	6.96	6.56	7.76														
ปี 2564	7.61	5.90	9.87	9.55	11.01	11.46	10.37	11.27	11.43	11.48	11.16	11.68	10.45														
ปี 2565	9.51	8.32	8.95	9.79	11.20	13.35	12.84						9.00														
ราคา F.O.B. (บาท/กก.) ที่มา U.S. Grains Council																											
ปี 2563	6.55	6.62	7.50	8.24	6.70	6.18	6.08	6.53	7.02	7.95	8.49	8.36	7.19														
ปี 2564	9.18	9.82	8.84	9.42	9.56	8.00	7.62	8.45	8.67	8.86	8.97	9.28	8.89														
ปี 2565	9.77	10.41	13.27	13.10	11.73	11.89	10.40	10.74	11.95				11.15														

มะพร้าวผลแก่

ประจำสัปดาห์ที่ 1 ของเดือนกันยายน 2565 (5 -9 ก.ย.65)

ผลผลิต : ล้านตัน	ปี 62	ปี 63	ปี 64	ปี 65	%Δ
โลก พี่ชมน้ำมัน (USDA)	580.58	606.44	600.47	646.00	↑ 7.58
เนื้อมะพร้าวแห้ง	5.70	5.59	5.86	5.86	
น้ำมันมะพร้าว	3.49	3.46	3.59	3.59	
ไทย มะพร้าวผลแก่ (สศก.)	0.87	0.87	0.92	0.97	↑ 5.62
การใช้ใน ปท. (สศก.) (ล้านตัน)	1.52	1.27	1.15	1.26	↑ 9.66
สัดส่วนการใช้ : บริโภคโดยตรง 35 % / อุตสาหกรรม กะทิสำเร็จรูป 60 % / สกัต้น้ำมัน 5%					
มูลค่าผลผลิต (ล้านบาท)	8,420	8,924	8,108	8,847	
นำเข้า : ตัน ผล	179,551	356,934	196,332	112,151	
เนื้อแห้ง	0.005	134.08	-	18.00	
น้ำมันทั้งหมด	6,164	12,097	9,149	1,010	
กะทิ	40,098	61,453	56,983	27,608	
ส่งออก : ตัน ผล	63,436	100,289	137,641	76,660	
เนื้อแห้ง	97,943	43,018	4,729	2,233	
น้ำมันทั้งหมด	2,308	2,120	1,869	208	
กะทิ	263,121	250,769	239,163	126,989	
ช่วงออกสู่ตลาด	ออกตลอดปี ออกมาก : เม.ย. - ก.ค.				
แหล่งผลิตสำคัญ	ประจวบฯ 44.37%, ชุมพร 13.77%, สุราษฎร์ฯ 7.88%, นครศรีฯ 7.77%				
จำนวนคริวเรือน (คริวเรือน)	163,104	163,104	168,528	168,528	
เนื้อที่ให้ผล : ล้านไร่	0.774	0.777	0.808	0.837	↑ 3.55
ผลผลิตต่อไร่ : กก.	1,120	1,113	1,135	1,158	↑ 1.97

1. สถานการณ์ ปี 2565 กษ.คาดการณ์ผลผลิตเพิ่มขึ้นเนื่องจากสภาพอากาศเอื้ออำนวย โรคและแมลงระบาดลดลง ประกอบกับมะพร้าวที่ปลูกในพื้นที่ว่างเปล่าปี 60 เริ่มให้ผลผลิตมากขึ้น

2. การจัดระบบการนำเข้า ปี 2563 - 2565 (มติ คกก.พืชน้ำมันและน้ำมันพืช 16 ก.ค.63, 21 ธ.ค.63, 19 ส.ค.64, 15 ธ.ค.64 และมติ ครม. 20 ต.ค.63, 5 ต.ค.64)

- WTO

	ในโควตา	นอกโควตา
	ปริมาณ (ตัน)	ภาษี
มะพร้าวผล	2,317	20%
เนื้อฝอย	10	20%
น้ำมัน	401	20%
เนื้อแห้ง	1,157	20%

การบริหารการนำเข้า ปี 2563 - 2565

1) ผู้นำเข้าในโควตาต้องเป็นโรงงานที่ใช้เป็นวัตถุดิบในกิจการของตนเองและยังดำเนินการอยู่

2) กำหนดช่วงเวลานำเข้ามะพร้าวผลและมะพร้าวเนื้อแห้ง 2 ช่วง คือ ม.ค.-ก.พ. และ ก.ย.-ธ.ค. ส่วนมะพร้าวฝอย และน้ำมันมะพร้าว นำเข้าได้ตลอดทั้งปี

- AFTA ภาษีนำเข้ามะพร้าวผล/เนื้อฝอย/น้ำมันมะพร้าว 0% และเนื้อแห้ง 5% ไม่จำกัดปริมาณ โดยกำหนดช่วงเวลานำเข้า 2 ช่วง คือ ม.ค. - ก.พ. และ ก.ย. - ธ.ค. โดยกำหนดสัดส่วนการรับซื้อผลผลิตภายในประเทศต่อการนำเข้า ก.ย.- ธ.ค.65 ในอัตรา 4 : 1 และมีเงื่อนไขคือห้ามจำหน่าย จ่าย โอน ห้ามกระเพาะนอกโรงงาน (มะพร้าวผล) (มตอญฯ 28 มี.ย.65)

3. มาตรการปกป้องพิเศษ (SSG) ภายใต้ WTO และ AFTA โดยกำหนด Trigger volume ปี 2565 ที่ปริมาณ 305,336 ตัน เมื่อปริมาณนำเข้าถึง Trigger volume การนำเข้า WTO นอกโควตาปรับภาษีจาก 54% เป็น 72% และ AFTA ปรับภาษีจาก 0% เป็น 72%

4. กำหนดค่านำเข้า 2 ตัน : ทำเรือกรุงเทพฯ และท่าเรือแหลมฉบัง

5. มาตรการภายในประเทศ :

- การควบคุมการขนย้าย มะพร้าวผลและผลิตภัณฑ์ ที่นำเข้ามาจากต่างประเทศเข้าและออกจากพื้นที่ 8 จังหวัด 16 อำเภอ ได้แก่ กทม. ชลบุรี สงขลา สตูล สุราษฎร์ธานี นราธิวาส ชุมพรและปัตตานี ดังนี้

- (1) มะพร้าวผลแก่ ครั้งละตั้งแต่ 7,000 กก. ขึ้นไป
- (2) เนื้อมะพร้าวขาว ครั้งละตั้งแต่ 2,500 กก. ขึ้นไป
- (3) มะพร้าวเนื้อแห้ง ครั้งละตั้งแต่ 1,500 กก. ขึ้นไป

ผลการดำเนินการ ปี 2561 = 10,999 ตัน ปี 2562 = 178,792 ตัน ปี 2563 = 360,940 ตัน ปี 2564 = 202,138 ตัน ปี 2565 (ม.ค.-ก.ค.) = 121,274 ตัน

- ขอความร่วมมือโรงงานแปรรูปช่วยเหลือรับซื้อมะพร้าวผลจากเกษตรกรในประเทศเพิ่มขึ้น ในราคาหน้าสวนไม่ต่ำกว่าต้นทุนการผลิต (6.77 บาท/ผล) หรือไม่ต่ำกว่า 10-12 บาท/ผล (8 มี.ย.65)

นำเข้า (ปี 64)	ผล : อินโด(66%) เวียดนาม (34%) / ฝอย : เวียดนาม(48%) อินโด(27%) / น้ำมัน(รวม) : อินโดนีเซีย(87%) กะทิ : เวียดนาม(78%) อีโคโน(22%)
ส่งออก (ปี 64)	ผล : จีน(92%) / ฝอย : ปากีสถาน(28%) สหรัฐ (27%) / แห้ง : จีน(96%) / น้ำมัน(รวม) : เยอรมัน(30%) อังกฤษ(15%) กะทิ : สหรัฐฯ(32%)

สถานการณ์ปัจจุบัน

ลิ่ง (พ่อค้าท้องถิ่น) เร่งระบายมะพร้าวผลที่เก็บไว้รอราคาออกจำหน่าย เนื่องจากมีปัญหาด้านคุณภาพ ขณะที่โรงงานมีสต็อกผลิตภัณฑ์จำนวนมากจากภาวะการส่งออกชะลอตัว ทำให้ความต้องการมะพร้าวในช่วงนี้ลดลง ราคาที่เกษตรกรขายได้เฉลี่ยทั่วประเทศปรับลดลงมาอยู่ที่ 8.82 บาท/ผล แต่ราคาในแหล่งผลิตสำคัญยังทรงตัวเท่ากับสัปดาห์ก่อน โดย ชุมพร: 7 บาท/ผล สุราษฎร์ธานี: 6-7 บาท/ผล และ จ.นครศรีธรรมราช: 4-5 บาท/ผล ยกเว้น จ.ประจวบคีรีขันธ์ปรับตัวลดลงมาอยู่ที่ 7-9 บาท/ผล

แนวโน้ม

- ผลผลิตออกสู่ตลาดน้อยลงตามฤดูกาล ภาวะการค้ำมีแนวโน้มทรงตัว คาดว่าราคาเคลื่อนไหวไม่มากนัก

- ผลผลิต ต.ค.65 จะออกสู่ตลาด 63,290 ตัน ลดลงจาก ก.ย.65 (69,881 ตัน) 9.43%

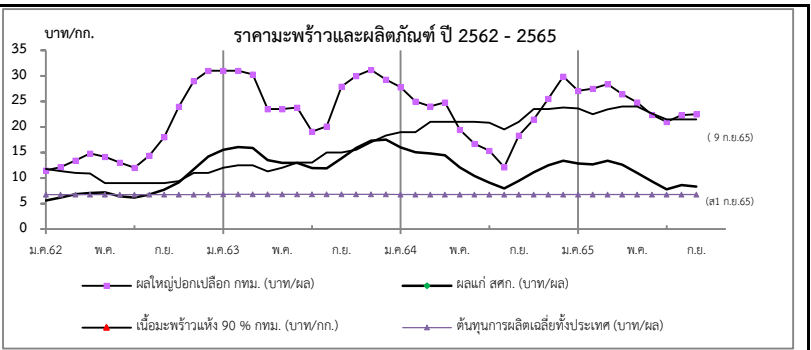

ราคาเกษตรกรขายได้	ปี	ม.ค.	ก.พ.	มี.ค.	เม.ย.	พ.ค.	มิ.ย.	ก.ค.	ส.ค.	ก.ย.	ต.ค.	พ.ย.	ธ.ค.	เฉลี่ย
มะพร้าวผลแก่ใหญ่ (สศก.)	2562	5.59	6.18	6.81	7.08	7.16	6.41	6.16	6.79	7.69	9.17	11.71	14.21	7.76
	2563	15.54	16.06	15.88	13.51	12.97	12.98	11.92	11.91	13.85	15.89	17.29	17.52	14.36
(บาท/ผล)	2564	16.56	15.03	14.82	14.43	12.08	10.40	9.09	7.93	9.43	11.12	12.47	13.35	12.37
	2565	12.87	12.67	13.37	12.63	11.00	9.33	7.77	8.64	8.31	(ส 1ก.ย.65)			10.73
ราคาตลาด กทม. ขายส่ง														
มะพร้าวผล (ปอก)	2562	11.50	12.13	13.45	14.83	14.13	13.00	12.00	14.39	18.00	24.00	29.00	31.00	17.29
ทับสะแก ผลใหญ่ (บาท/ผล)	2563	31.00	31.00	30.32	23.52	23.50	23.81	19.11	20.08	27.90	30.00	31.18	29.26	26.72
	2564	27.77	25.00	24.04	24.79	19.44	16.69	15.35	12.14	18.31	21.31	25.55	29.85	21.69
	2565	27.10	27.50	28.41	26.41	24.83	22.38	21.00	22.30	22.50	(9 ก.ย.65)			24.71
เนื้อแห้ง 90%														
(หน้าโรงงาน) (บาท/กก.)	2562	11.75	11.37	11.00	10.89	9.00	9.00	9.00	9.00	9.00	9.38	11.00	11.00	10.12
	2563	12.02	12.50	12.50	11.00	12.00	13.00	13.00	15.00	15.00	15.50	17.00	18.33	13.90
	2564	19.00	19.00	21.00	21.00	21.00	21.00	20.85	19.50	21.02	23.50	23.50	23.83	21.18
	2565	23.63	22.50	23.46	24.00	24.00	22.64	21.50	21.50	21.50	(9 ก.ย.65)			22.75
เนื้อมะพร้าวขาว (หน้าโรงงาน) (บาท/กก.)	2562	20.00	20.00	20.00	20.67	21.00	21.00	20.20	20.91	29.00	33.81	37.16	39.00	25.23
	2563	39.00	39.00	39.00	37.76	38.00	38.14	34.16	35.20	39.15	40.00	40.47	40.19	38.34
	2564	39.80	39.00	38.04	38.00	37.81	31.69	27.68	23.10	27.00	31.94	36.23	40.58	34.24
	2565	39.38	39.00	39.61	37.82	34.39	28.93	22.69	22.43	22.00	(9 ก.ย.65)			31.81

สับปะรด

ประจำสัปดาห์ที่ 1 เดือนกันยายน 2565 (วันที่ 5 - 9 ก.ย.65)

ผลผลิต	2562	2563	2564	2565	± %Δ
โลก (ล้านตัน)	27.93	28.05	28.50	n/a	
ไทย (ล้านตัน)	1.825	1.680	1.725	1.772	2.72
ช่วงผลผลิตออกมาก	รุ่นที่ 1 พ.ค. - มิ.ย. และ รุ่นที่ 2 ต.ค.- ธ.ค.				
แหล่งเพาะปลูก	ประจวบคีรีขันธ์ ระยอง ราชบุรี ชลบุรี และเพชรบุรี				
พื้นที่เก็บเกี่ยว (ไร่)	485,399	449,777	455,492	457,255	0.39
ผลผลิตเฉลี่ย (กก./ไร่)	3,760	3,737	3,789	3,875	2.27
การใช้	(พยากรณ์)				
-บริโภคสด (ล้านตัน)	0.219	0.202	0.207	0.213	2.90
-แปรรูปกระป๋อง+น้ำ (ล้านตันสด)	1.606	1.478	1.518	1.559	2.70
ส่งออก (กรมศุลกา)	(ม.ค.-ก.ค.)				
- ปริมาณ (ล้านตัน)	0.515	0.361	0.456	0.328	26.32
- มูลค่า (ล้านบาท)	15,659	15,174	19,959	15,023	31.53
ประเทศคู่ค้า (ข้อมูล ปี 2564)					
สับปะรดกระป๋อง	สหรัฐอเมริกา 32% เยอรมนี 6% รัสเซีย 7%				
น้ำสับปะรดเข้มข้น	เนเธอร์แลนด์ 33% สหรัฐอเมริกา 26% สเปน 7%				
สับปะรดกวน	สหรัฐอเมริกา 33% รัสเซีย 11% จีน 5%				
สับปะรดสด	จีน 88% เมียนมา 3% สิงคโปร์ 2%				
อื่นๆ - อบแห้ง	รัสเซีย 22% จีน 12% ยูเครน 10%				
- แช่แข็ง	จีน 37% ญี่ปุ่น 17% รัสเซีย 14%				
ประเทศคู่แข่ง	ฟิลิปปินส์ อินโดนีเซีย คอสตาริกา บราซิล				
อัตราแปรสภาพ	สับปะรดกระป๋อง : สับปะรดสด = 1 : 3.3				
	น้ำสับปะรด : สับปะรดสด = 1 : 4				
	สับปะรดแห้ง/กวน : สับปะรดสด = 1 : 5				
	สับปะรดแช่แข็ง : สับปะรดสด = 1 : 2.5				

1. สถานการณ์โลก

ปี 2564 ผลผลิตเพิ่มขึ้นจากปี 2563 ประมาณร้อยละ 1.83 เนื่องจาก สภาพอากาศเอื้ออำนวย ทำให้สับปะรดภาพรวมปรับเพิ่มขึ้น

2. สถานการณ์การผลิตและตลาดของไทย

2.1 การผลิต ปี 2565 สศก. พยากรณ์เนื้อที่เก็บเกี่ยวทั้งประเทศจะเพิ่มขึ้นจากปีที่ผ่านมา เนื่องจากราคาซื้อขายขยับตัวสูงขึ้นตั้งแต่ช่วงกลางปี 2562 ต่อเนื่องปี 2563 เกษตรกรจึงกลับมาดูแลแปลงและขยายพื้นที่การปลูกสับปะรด ปริมาณน้ำฝนเพียงพอส่งผลให้ผลผลิตต่อไร่เพิ่มขึ้นจากปีที่ผ่านมา และผลผลิตภาพรวมทั้งประเทศเพิ่มขึ้น

2.2 การตลาด ปี 2565 คาดว่าภาพรวมปริมาณผลผลิตจะเพียงพอต่อความต้องการของโรงงานแปรรูป ราคาที่เกษตรกรขายได้เคลื่อนไหวอยู่ในเกณฑ์ปกติ แต่ปัจจัยจากสถานการณ์ COVID-19 ในตลาดหลักสำคัญ อาจส่งผลให้ตลาดชะลอตัว คำสั่งซื้อลดลง รวมถึงปัญหาด้านโลจิสติกส์ (ตู้ขาด ค่าระวางสูง) และขาดแคลนแรงงานต่างด้าว อาจทำให้โรงงานลดกำลังการผลิตลง กระทั่งกระทบต่อส่งออกอุตสาหกรรมทั้งระบบ

3. มาตรการ

- คกก.นโยบายสับปะรดแห่งชาติ มอบหมายให้ ศพจ. บริหารจัดการและแก้ไข ปัญหาสับปะรดในพื้นที่ทั้งระบบในเบื้องต้นก่อน หากไม่สามารถแก้ไขปัญหาได้ด้วยกลไกระดับจังหวัด ให้นำเสนอคณะอนุกรรมการฯ และคณะกรรมการนโยบายฯ ต่อไป

- มุ่งเน้นการทำ contract farming ระหว่างโรงงานกับเกษตรกร ให้เป็นรูปธรรม

4. คณะกรรมการดูแลสินค้าสับปะรด

คกก.นโยบายและพัฒนาสับปะรดแห่งชาติ ได้มีมติเมื่อวันที่ 2 ก.ค.63 เห็นชอบให้ แต่งตั้งคณะอนุกรรมการ 2 คณะ ได้แก่

- คณะอนุกรรมการขับเคลื่อนการพัฒนาสับปะรด (ด้านผลิต แปรรูป ตลาด) โดยมี ประธานและฝ่ายเลขาร่วมจาก 3 หน่วยงาน คือ กษ. อก. และ พณ.

- คณะอนุกรรมการจัดทำแผนปฏิบัติการด้านสับปะรด พ.ศ. 2563-2565 โดยมี ปลัด กษ. เป็นประธาน รองปลัด พณ. และ อก. เป็นรองประธาน และ สศก. กส. คน. สศอ. เป็นฝ่ายเลขานุการร่วม

สถานการณ์ปัจจุบัน

สศก.พยากรณ์ (พ.ค.65) ผลผลิตปี 2565 1.772 ล้านตัน เพิ่มขึ้นจากปี 2564 ร้อยละ 2.68 โดยผลผลิตจะออกสู่ตลาดมาก 2 ช่วง ได้แก่ พ.ค.-มิ.ย. (ร้อยละ 24) และ พ.ย. (ร้อยละ 10) ปัจจุบันผลผลิตเริ่มออกสู่ตลาดเพิ่มขึ้น โรงงานทยอยเปิดทำการและรับซื้อผลผลิตสับปะรดจากเกษตรกร หลังจากปิดบำรุงรักษาเครื่องจักร ในช่วงเดือนที่ผ่านมา โดยราคาซื้อขายได้สัปดาห์นี้ราคาสูงและลูกเล็ก อยู่ที่ กก.ละ 7.50 - 7.60 บ. และ 3-3.50 บ. ตามลำดับ

สำหรับการส่งออก ปี 2564 ส่งออกได้รวม 0.456 ล้านตัน มูลค่า 19,959 ลบ. โดยปริมาณและมูลค่า เพิ่มขึ้นจากปี 2563 ร้อยละ 26 และร้อยละ 31 ตามลำดับ สำหรับปี 2565 คาดว่าการส่งออกจะขยายตัวจากความต้องการผลิตภัณฑ์สับปะรดของตลาดต่างประเทศที่มีอยู่ต่อเนื่อง

ราคาเกษตรกรขายได้ ปี 2562 - 2565

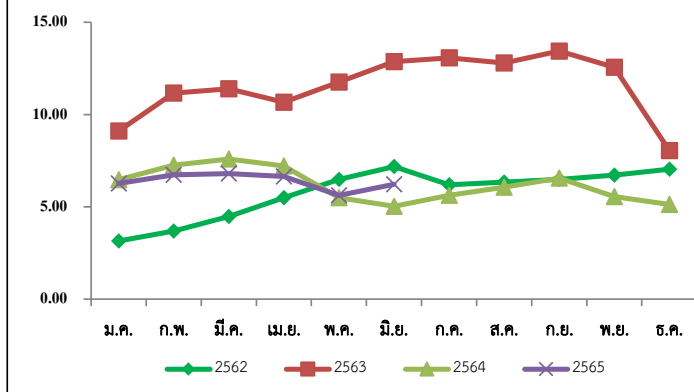

ราคาสับปะรดโรงงานที่เกษตรกรขายได้ (บาท/กก.)

ปี	ม.ค.	ก.พ.	มี.ค.	เม.ย.	พ.ค.	มิ.ย.	ก.ค.	ส.ค.	ก.ย.	ต.ค.	พ.ย.	ธ.ค.	เฉลี่ย
2561	3.32	4.25	3.76	2.93	2.29	1.75	2.09	2.32	3.12	3.35	2.83	2.86	2.97
2562	3.15	3.69	4.48	5.49	6.48	7.18	6.19	6.34	6.48	6.72	7.04	7.76	5.91
2563	9.11	11.16	11.39	10.67	11.76	12.87	13.07	12.80	13.44	12.56	8.05	6.24	10.68
2564	6.47	7.26	7.59	7.21	5.49	5.03	5.63	6.06	6.56	5.56	5.13	5.61	6.16
2565	6.26	6.73	6.80	6.65	5.62	6.22	6.96	7.55					6.38

(ส.ป.1)

เงาะ

ประจำสัปดาห์ที่ 1 เดือนกันยายน 2565 (5 - 9 กันยายน 2565)

	2562	2563	2564	2565	%	
ผลผลิต (ตัน)	279,980	270,053	283,619	265,608	-6.35	1. สถานการณ์การผลิต ปี 2565 พื้นที่เพาะปลูกในภาคตะวันออกและภาคใต้ลดลง เนื่องจากเกษตรกรปรับเปลี่ยนไปปลูกทุเรียน และมังคุด สำหรับผลผลิตภาคใต้ลดลงจากที่คาดการณ์ไว้มาก ผลจากสภาพอากาศไม่เอื้ออำนวย มีฝนตกชุกทำให้ต้นเงาะแตกยอดอ่อนแทนการออกดอก 2. แผนด้านการตลาด มาตรการด้านการตลาดในประเทศและต่างประเทศ 18 มาตรการบริหารจัดการผลไม้ ปี 2565 ดังนี้ (1) เร่งรัดตรวจและรับรอง GAP เป้าหมายไม่น้อยกว่า 120,000 แปลง (2) ช่วยเกษตรกร ผู้ประกอบการส่งออก กระจายผลผลิตผลไม้ส่งออกนอกแหล่งผลิต กก.ละ 3 บาท (80,000 ตัน) (3) เสริมสภาพคล่องผู้ส่งออก : สนับสนุนดอกเบี้ย 3% ระยะเวลา 6 เดือน (4) สนับสนุนให้ทำเกษตรพันธสัญญาการนำเข้าสัญญาซื้อขายล่วงหน้า/ สัญญาข้อตกลง (30,000 ตัน) (5) ส่งเสริมการบริโภคผลไม้ในประเทศ : โหลดผลไม้ขึ้นเครื่องบินในประเทศฟรี 25 กก. (6) สนับสนุนกล่อง พร้อมค่าจัดส่งผลไม้จากเกษตรกร กลุ่มเกษตรกร สหกรณ์ไปยังผู้บริโภคโดยตรง (300,000 กล่อง) (7) สนับสนุนรถเร็ว รถ mobile ไปรับซื้อผลไม้ และนำออกจำหน่ายสู่ผู้บริโภคโดยตรง (15,000 ตัน) (8) ประสานงานกับห้างท้องถิ่นและปั้มน้ำมันต่างๆ เปิดพื้นที่ระบายผลไม้ให้กับเกษตรกร (5,000 ตัน) (9) เซลล์โปรโมชัน ส่งเสริมการขายผลไม้ต่างประเทศ (จัดงาน Thai Fruits Golden Months) 12 เมืองในจีน (10) เจรจาจับคู่ซื้อขายผลไม้ทางธุรกิจในระบบออนไลน์ (OBM) เน้นตลาดใหม่ (11) ส่งเสริมการส่งออกผลไม้ในรูปแบบ Hybrid line : การจัดงานส่งเสริมการบริโภค (THAIFEX - ANUGA Asia) (12) ประชาสัมพันธ์ผลไม้ไทยในประเทศต่างๆ ทั่วโลก 5 ภาษา (อังกฤษ ไทย จีน ญี่ปุ่น เกาหลี) (13) อบรมให้ความรู้เกษตรกร : เรื่องการค้าออนไลน์ และหลักสูตรการส่งออกเบื้องต้น (1,000 ราย) (14) ผ่อนปรนกฎระเบียบการเคลื่อนย้ายแรงงานระหว่างภาค (15) กอ.รมน.สนับสนุนกำลังพลช่วยเก็บเกี่ยวและขนย้ายผลไม้ (16) เซลล์แมนจังหวัดและเซลล์แมนประเทศช่วยระบายผลไม้ของเกษตรกรทั้งในและต่างประเทศ (17) บังคับใช้กฎหมายโดยเคร่งครัด : พ.ร.บ.ว่าด้วยราคาสินค้าและบริการ พ.ร.บ.มาตราซังตวงวัด และพ.ร.บ.การแข่งขันทางการค้า (18) เร่งรัดเปิดด่านชายแดนทั้ง 9 ด่านใน 4 จังหวัดชายแดนภาคใต้ (สงขลา สตูล ยะลา นราธิวาส) 3. คณะกรรมการดูแลสินค้าผลไม้ สินค้าผลไม้มีคณะกรรมการพัฒนาและบริหารจัดการผลไม้แล้วเสร็จเรียบร้อยแล้ว โดยมีรัฐมนตรีว่าการกระทรวงเกษตรและสหกรณ์เป็นประธาน และอธิบดีกรมส่งเสริมการเกษตรเป็นกรรมการและเลขานุการ
- ภาคตะวันออก	191,504	211,090	198,060	216,420	9.27	
- ภาคใต้	71,609	43,119	65,882	27,046	-58.95	
- ภาคอื่นๆ	16,867	15,844	19,677	22,142	12.53	
แหล่งผลิตสำคัญ						
- ภาคตะวันออก	เม.ย. - มิ.ย. ตราราด จันทบุรี และระยอง					
- ภาคใต้	ก.ค. - ก.ย. สุราษฎร์ธานี นครศรีธรรมราช และนราธิวาส					
พื้นที่ให้ผล (ไร่)	213,609	211,377	208,384	207,134	-0.60	
ผลผลิต/ไร่ (กก.)	1,311	1,278	1,361	1,282	-5.80	
การส่งออก						
- ผลสด ปริมาณ (ตันสด)	15,912	11,796	11,828	27,567	(ม.ค. - ก.ย.)	
มูลค่า (ล้านบาท)	294	172	240	382		
- แปรรูป ปริมาณ (ตันสด)	4,644	2,825	2,785	1,727		
มูลค่า (ล้านบาท)	222	155	163	117		
ประเทศคู่ค้า						
- เงาะสด	มาเลเซีย 38% เวียดนาม 29% ลาว 14%					
- เงาะกระป๋อง	จีน 20% กัมพูชา 19% เกาหลี 12%					
- เงาะกระป๋องสอดสับประรด	อเมริกา 56% มาเลเซีย 16% สิงคโปร์ 8%					
สัดส่วนผลไม้						
- บริโภคสดภายในประเทศ	95%					
- ส่งออก	5%					

สถานการณ์ปัจจุบัน
สิ้นสุดฤดูการผลิตเงาะแล้ว

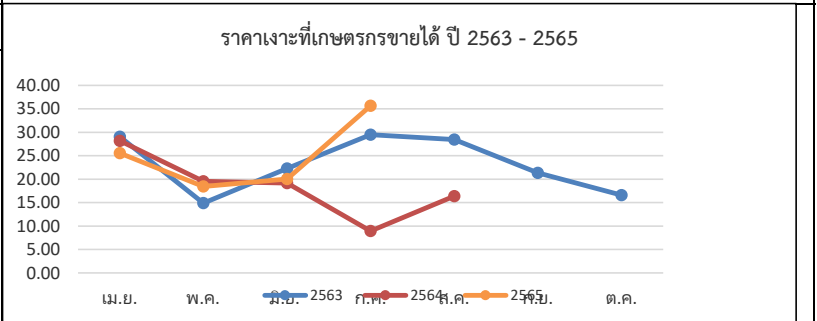

ปี	ม.ค.	ก.พ.	มี.ค.	เม.ย.	พ.ค.	มิ.ย.	ก.ค.	ส.ค.	ก.ย.	ต.ค.	พ.ย.	ธ.ค.	เฉลี่ย
2561	-	-	-	37.64	35.21	17.41	28.92	14.93	14.56	27.50	28.25	-	23.14
2562	-	-	-	25.67	24.59	28.24	29.03	18.55	16.02	13.28	-	-	25.82
2563	-	-	-	29.06	14.88	22.25	29.48	28.47	21.35	16.58	-	-	23.48
2564	-	-	-	-	28.19	19.53	19.16	8.93	16.36	-	-	-	19.46
2565	-	-	-	-	25.55	18.43	20.02	35.66	-	-	-	-	23.79

มังคุด

ประจำสัปดาห์ที่ 1 เดือนกันยายน 2565 (วันที่ 5 - 9 กันยายน 2565)

	2562	2563	2564	2565 ^f	% Δ
ผลผลิต (ตัน)	352,800	336,873	270,773	283,574	4.73
- ตะวันออก	180,318	213,226	107,450	222,655	107.22
- ใต้	172,098	122,616	162,477	59,659	-63.28
- อื่นๆ	384	1,019	846	1,260	48.94
ช่วงผลผลิตออกมา/แหล่งผลิตสำคัญ					
- ตะวันออก	พ.ค. - มิ.ย. (จันทบุรี ตราด และระยอง)				
- ใต้	มิ.ย. - ส.ค. (นครศรีธรรมราช ชุมพร และระนอง)				
พื้นที่ให้ผล (ไร่)	426,679	430,096	424,777	419,692	-1.20
ผลผลิตเฉลี่ย/กก./ไร่	827	783	637	676	6.12
มูลค่าผลผลิต (ล้านบาท)	10.24	13.35	13.21	N/A	
การบริโภค (ตัน)					
- บริโภคสด	-55,189	47,425	13,552	N/A	
- แปรรูป	-568	479	1,505	N/A	
การส่งออก (สด+แช่แข็ง)				(ม.ค. - ก.ค.)	
- ปริมาณ (ตัน)	408,557	291,378	255,716	203,378	
- มูลค่า (ล้านบาท)	16,694	14,997	17,051	13,310	
ประเทศคู่ค้า					
- มังคุดสด	จีน 95% ออสเตรเลีย 4% อื่นๆ 1%				
- มังคุดแช่แข็ง	สหรัฐอเมริกา 79% ไต้หวัน 17% มาเลเซีย 4%				

1. สถานการณ์การผลิตและการตลาด

1.1 ผลผลิต ปี 2565 สศก. คาดว่าผลผลิตมีแนวโน้มเพิ่มขึ้นจากปี 2564 เนื่องจากสภาพอากาศเอื้ออำนวยเป็นปกติ มีปริมาณน้ำเพียงพอในช่วงก่อนออกดอก และไม่มีฝนตกในช่วงออกดอก รวมทั้งอุณหภูมิเหมาะสม ทำให้ดอกออกและติดผลดี ประกอบกับต้นมังคุดได้พักสะสมอาหารจากการที่ติดผลน้อยเมื่อปีก่อน ส่งผลให้ผลผลิตมังคุดในปี 2565 คาดว่าจะเพิ่มขึ้นจากปีก่อน

1.2 การตลาด จากสถานการณ์การแพร่ระบาดของ COVID-19 ส่งผลกระทบต่อส่งออกหลัก (จีน) บังคับใช้มาตรการควบคุมโรคโควิด (Zero COVID) กับสินค้านำเข้าจากต่างประเทศ โดยเฉพาะสินค้าเกษตรและอาหาร ให้มีการปนเปื้อนเป็น 0 ส่งผลให้การส่งออกผลไม้ทางบกติดขัดและชะงักงัน

2. แนวทางการตลาดของกระทรวงพาณิชย์

มาตรการด้านการตลาดในประเทศและต่างประเทศ 18 มาตรการบริหารจัดการผลไม้ ปี 2565 ดังนี้

(1) เร่งรัดตรวจและรับรอง GAP เป้าหมายไม่น้อยกว่า 120,000 แปลง (2) ส่งเสริมเกษตรกร ผู้ประกอบการ ล้าง กระจายผลผลิตผลไม้ก่อนออกแหล่งผลิต กก.ละ 3 บาท (80,000 ตัน) (3) เสริมสภาพคล่องผู้ส่งออก : สนับสนุนดอกเบี้ย 3% และช่วยผู้ส่งออก กก.ละ 5 บาท (60,000 ตัน) (4) สนับสนุนให้ทำเกษตรพันธสัญญา การทำสัญญาซื้อขายล่วงหน้า/สัญญาข้อตกลง (30,000 ตัน) (5) ส่งเสริมการบริโภคผลไม้ในประเทศ : โหลดผลไม้ขึ้นเครื่องบินในประเทศ ฟรี 25 กก. (6) สนับสนุนกล่อง พร้อมค่าจัดส่งผลไม้ จากเกษตรกร กลุ่มเกษตรกร สหกรณ์ไปยังผู้บริโภคโดยตรง (300,000 กล่อง) (7) สนับสนุนรถรับส่งผลไม้ ไปรับซื้อผลไม้ และนำออกจำหน่ายสู่ผู้บริโภคโดยตรง (15,000 ตัน) (8) ประสานงานกับห้างท้องถิ่นและปั๊มน้ำมันต่างๆ เปิดพื้นที่ระบายผลไม้ให้กับเกษตรกร (5,000 ตัน) (9) เซลล์โปรโมชัน ส่งเสริมการขายผลไม้ในต่างประเทศ (จัดงาน Thai Fruits Golden Months) 12 เมืองในจีน (10) เจรจาจับคู่ซื้อขายผลไม้ทางธุรกิจในระบบออนไลน์ (OBM) เน้นตลาดใหม่ (11) ส่งเสริมการส่งออกผลไม้ในรูปแบบ Hybrid line : การจัดงานส่งเสริมการบริโภคผลไม้ระดับนานาชาติ (THAIFEX - ANUGA Asia) (12) ประชาสัมพันธ์ผลไม้ไทยไปในประเทศต่างๆ ทั่วโลก 5 ภาษา จัดทำคลิปวิดีโอและ Infographic 5 ภาษา (อังกฤษ ไทย จีน ญี่ปุ่น เกาหลี) (13) อบรมให้ความรู้เกษตรกร : เรื่องการค้าออนไลน์ และหลักสูตรการส่งออกเบื้องต้น (1,000 ราย) (14) ผ่อนปรนกฎระเบียบการเคลื่อนย้ายแรงงานระหว่างภาค (15) กอ.รมน.สนับสนุนกำลังพลช่วยเหลือภัยและขนย้ายผลไม้ (16) เซลล์แมนจังหวัดและเซลล์แมนประเทศช่วยระบายผลไม้ของเกษตรกรทั้งในและต่างประเทศ (17) บังคับใช้กฎหมายโดยเคร่งครัด : พ.ร.บ.ว่าด้วยราคาสินค้าและบริการ พ.ร.บ.มาตรการขังตัวงัด และพ.ร.บ.การแข่งขันทางการค้า (18) เร่งรัดเปิดด่านชายแดนทั้ง 9 ด่านใน 4 จังหวัดชายแดนภาคใต้ (สงขลา สตูล ยะลา นราธิวาส)

3. คณะกรรมการดูแลสินค้าผลไม้

สินค้าผลไม้มีคณะกรรมการพัฒนาและบริหารจัดการผลไม้ดูแลรับผิดชอบ โดยมีรัฐมนตรีว่าการกระทรวงเกษตรและสหกรณ์เป็นประธาน และอธิบดีกรมส่งเสริมการเกษตรเป็นกรรมการและเลขานุการ

สถานการณ์ปัจจุบัน

- สิ้นสุดฤดูกาลมังคุดภาคตะวันออก
- สิ้นสุดฤดูกาลมังคุดภาคใต้

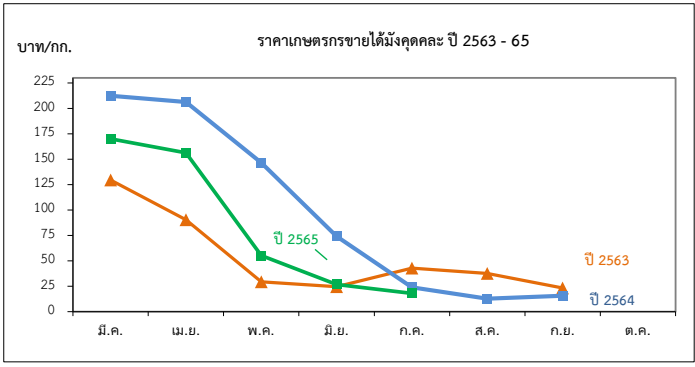

ราคาที่เกษตรกรขายได้มังคุดละ

หน่วย: บาท/กก.

ปี	ม.ค.	ก.พ.	มี.ค.	เม.ย.	พ.ค.	มิ.ย.	ก.ค.	ส.ค.	ก.ย.	ต.ค.	พ.ย.	ธ.ค.	เฉลี่ย
2559	-	-	-	77.93	55.75	28.99	41.08	28.26	21.40	19.87	-	-	35.56
2560	-	-	-	171.35	77.92	45.54	14.23	22.06	33.93	-	-	-	40.10
2561	-	-	143.09	114.70	85.88	50.55	30.41	18.35	12.35	-	-	-	43.57
2562	-	-	55.67	47.28	54.74	50.69	23.21	11.50	15.15	15.97	-	-	29.02
2563	-	-	129.50	90.31	29.29	24.49	42.92	37.65	23.29	-	-	-	39.63
2564	-	-	212.40	206.33	146.50	74.22	23.99	12.78	15.60	-	-	-	48.77
2565	-	-	170.00	156.37	55.29	26.78	18.00	-	-	-	-	-	55.70

ที่มา : สำนักงานเศรษฐกิจการเกษตร

ทุเรียน

ประจำสัปดาห์ที่ 1 เดือนกันยายน 2565 (5 ก.ย. - 9 ก.ย. 65)

	2562	2563	2564	2565*	± %Δ
ผลผลิต (ตัน)	1,017,097	1,116,066	1,216,728	1,236,754	1.65
- ภาคตะวันออก (3 จังหวัด)	497,396	550,035	579,281	732,330	26.42
- ภาคใต้	482,140	518,896	576,594	439,350	-23.80
- ภาคอื่นๆ	37,561	47,135	60,853	65,074	6.94
ช่วงผลผลิตออกมาก/แหล่งผลผลิตสำคัญ					
- ภาคตะวันออก	เม.ย. - มิ.ย	จันทบุรี ระยอง ตราด			
- ภาคใต้	ก.ค. - ส.ค.	ชุมพร ยะลา นครศรีธรรมราช สุราษฎร์ธานี			
พื้นที่ให้ผล (กก.)	729,466	797,732	865,486	936,489	8.20
ผลผลิต/ไร่	1,405	1,399	1,406	1,321	-6.05
มูลค่าผลผลิต (ล้านบาท)	104	127	121	N/A	-
การบริโภคในประเทศ (ตัน)					
- บริโภคสด	323,425	444,132	278,987	N/A	
- แปรรูป	20,342	22,321	24,259	N/A	
การส่งออก (สด+แช่แข็ง+แปรรูป)				(ม.ค.-ก.ค.65)	
- ปริมาณ (ตัน)	680,873	649,643	925,397	744,655	
- มูลค่า (ล้านบาท)	51,036	72,070	119,058	99,554	
ประเทศคู่ค้า					
ทุเรียนสด	จีน 95% ฮองกง 3% มาเลเซีย 1% อื่นๆ 1%				
ทุเรียนแปรรูป	จีน 96% สหรัฐฯ 1% อื่นๆ 3%				
แช่แข็ง	จีน (97%) สหรัฐฯ (1%) ออสเตรเลีย (1%) อื่นๆ (1%)				
กวน	สหรัฐฯ (51%) ออสเตรเลีย (27%) ซิลิ (12%) อื่นๆ (10%)				
อบแห้ง	จีน (71%) อิหร่าน (10%) ลาว (6%) อื่นๆ (13%)				

1. สถานการณ์การผลิตและการตลาด

1.1 ผลผลิต ปี 2565 สดก. คาดว่าผลผลิตมีแนวโน้มเพิ่มขึ้นจากปี 2564 เนื่องจากต้นทุเรียนที่ปลูกในปี 2560 เริ่มให้ผลในปีนี้ และการปรับเปลี่ยนพื้นที่จาก ข้าพโพดเลี้ยงสัตว์ มันสำปะหลัง ยางพารา ไม้ผลอื่นๆ เพราะราคาทุเรียนในปีก่อนมีราคาเพิ่มขึ้น เป็นปัจจัยให้เกษตรกรเพิ่มพื้นที่การเพาะปลูก แต่จากการประเมินของ สดก. เมื่อเดือนกรกฎาคม 65 สถานการณ์ผลผลิตทุเรียนภาคใต้จาก 465,959 เหลือ 439,350 ลดลง 26,609 (-6.05)

1.2 การตลาด จากสถานการณ์การแพร่ระบาดของ COVID-19 ส่งผลให้ตลาดส่งออกหลัก (จีน) บังคับใช้มาตรการควบคุมโรคโควิด (Zero COVID) กับสินค้านำเข้าจากต่างประเทศ โดยเฉพาะสินค้าเกษตรและอาหาร ให้มีการปนเปื้อนจากโรคโควิดให้เป็น 0 ส่งผลให้ทำให้การส่งออกผลไม้ทางบกผ่านด่านจีนเพิ่มความเข้มงวด จะส่งผลให้การจราจรติดขัดและชะลอตัว

2. แผนด้านการตลาดของกระทรวงพาณิชย์

มาตรการด้านการตลาดในประเทศและต่างประเทศ 18 มาตรการบริหารจัดการผลไม้ ปี 2565 ดังนี้

(1) เร่งรัดตรวจและรับรอง GAP เป้าหมายไม่น้อยกว่า 120,000 แปลง (2) ช่วยเกษตรกร ผู้ประกอบการ ส่ง กระจ่ายผลผลิตผลไม้ก่อนนอกแหล่งผลิต กก.ละ 3 บาท (80,000 ตัน) (3) เสริมสภาพคล่องผู้ส่งออก : ปลายน้ำ 1) ผลักดันส่งออก กก.ละ 4 บาท, 2) ส่งเสริมการขาย Offline Online : Magnet ห้างฯ ภัตตาคาร (4) การทำสัญญาซื้อขายล่วงหน้า/สัญญาข้อตกลง (30,000 ตัน) (5) ส่งเสริมการบริโภคผลไม้ในประเทศ (6) สนับสนุนกล่อง พร้อมคำจัดส่งผลไม้จากเกษตรกร กลุ่มเกษตรกร สหกรณ์ไปยังผู้บริโภคโดยตรง (300,000 กล่อง) (7) สนับสนุนรถ รถ mobile ไปรับซื้อผลไม้ และนำออกจำหน่ายสู่ผู้บริโภคโดยตรง (15,000 ตัน) (8) ประสานงานกับห้างท้องถิ่นและปั้มน้ำมันต่างๆ เปิดพื้นที่ระบายผลไม้ให้กับเกษตรกร (5,000 ตัน) (9) เซลล์โปรโมชันส่งเสริมการขายผลไม้ต่างประเทศ (จัดงาน Thai Fruits Golden Months) 12 เมืองในจีน (10) เจรจาจับคู่ซื้อขายผลไม้ทางธุรกิจในระบบออนไลน์ (OBM) เน้นตลาดใหม่ (11) ส่งเสริมการส่งออกผลไม้ในรูปแบบ Hybrid line : การจัดงานส่งเสริมการบริโภคผลไม้ระดับนานาชาติ (THAIFEX - ANUGA Asia) (12) ประชาสัมพันธ์ผลไม้ไทยไปในประเทศต่างๆ ทั่วโลก 5 ภาษา จัดทำคลิปลิงวิดีโอและ Infographic 5 ภาษา (อังกฤษ ไทย จีน ญี่ปุ่น เกาหลี) (13) อบรมให้ความรู้เกษตรกร : เรื่องการค้าออนไลน์ และหลักสูตรการส่งออกเบื้องต้น (1,000 ราย) (14) ผ่อนปรนกฎระเบียบการเคลื่อนย้ายแรงงานระหว่างภาค (15) กอ.รมน.สนับสนุนกำลังพลช่วยเหลือเก็บเกี่ยวและขนย้ายผลไม้ (16) เซลล์แมนจังหวัดและเซลล์แมนประเทศช่วยระบายผลไม้ของเกษตรกรทั้งในและต่างประเทศ (17) บังคับใช้กฎหมายโดยเคร่งครัด : พ.ร.บ.ว่าด้วยราคาสินค้าและบริการ พ.ร.บ.มาตรา ชั่งตวงวัด และพ.ร.บ.การแข่งขันทางการค้า (18) เร่งรัดเปิดด่านชายแดนทั้ง 9 ด่านใน 4 จังหวัดชายแดนภาคใต้ (สงขลา สตูล ยะลา นราธิวาส)

3. คณะกรรมการดูแลสินค้าผลไม้

สินค้าผลไม้มีคณะกรรมการพัฒนาและบริหารจัดการผลไม้ดูแลรับผิดชอบ โดยมีรัฐมนตรีว่าการกระทรวงเกษตรและสหกรณ์เป็นประธาน และอธิบดีกรมส่งเสริมการเกษตรเป็นกรรมการและเลขาธิการ

สถานการณ์ปัจจุบัน

- ในประเทศ : ทุเรียนตามฤดูกาลปี 2565 ออกสู่ตลาดหมดแล้ว แต่ในบางพื้นที่มีทุเรียนนอกฤดู (ทุเรียนหวาย) ออกสู่ตลาดประปราย

- ตลาดต่างประเทศ : คาดการณ์แนวโน้มราคาจะผันผวนตามสถานการณ์ตลาด อาทิ การเปิดตลาดค้าส่งผลไม้ฮায়จ่าน นครเซี่ยงไฮ้ ตามมาตรการคลาย Lock down ในวันที่ 20 เม.ย.65 หรือการระงับ/ปิดด่านของจีนหากพบเชื้อตามนโยบาย Zero COVID อาทิ วันที่ 4 พฤษภาคม มีการปิดด่านไม้อ่าน และเปิดในวันที่ 5 พ.ค. 2565 ซึ่งปัจจุบันปัญหาเรื่องการติดขัดของด่านแต่ละด่านเริ่มลดลงและกลับสู่ภาวะปกติ เนื่องจากการจัดทำแผนการขนส่งผลไม้ไปจีน ตามมาตรการบริหารจัดการผลไม้เชิงรุก ปี 2565 ที่ได้ปรับเปลี่ยนแนวทางการขนส่งทางบกที่แออัดกระจายไปยังทางเรือและทางอากาศมากขึ้น

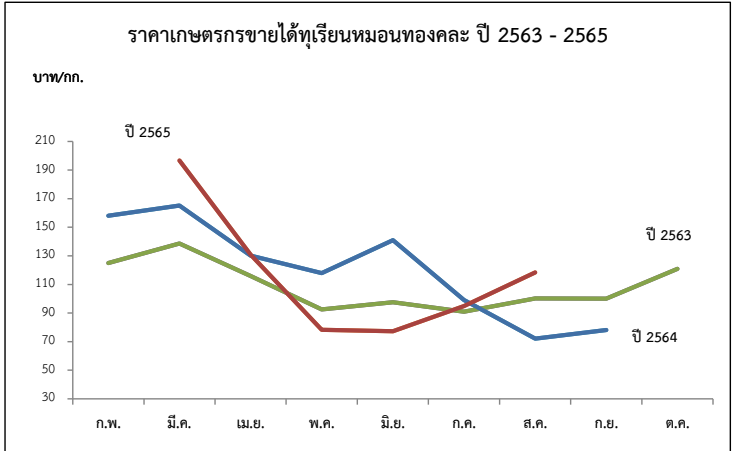

ปี	ก.พ.	มี.ค.	เม.ย.	พ.ค.	มิ.ย.	ก.ค.	ส.ค.	ก.ย.	เฉลี่ย	ก.พ.	มี.ค.	เม.ย.	พ.ค.	มิ.ย.	ก.ค.	ส.ค.	ก.ย.	ต.ค.	เฉลี่ย
พันธุ์ชะนี (บาท/กก.)										พันธุ์หมอนทอง (บาท/กก.)									
2561	-	-	38.06	48.50	50.16	43.81	20.39	-	42.51	-	120.00	73.46	88.36	78.43	76.42	62.52	78.63	-	78.16
2562	-	99.39	61.63	69.58	78.75	43.26	50.00	-	63.37	137.50	121.13	89.77	113.63	121.85	95.46	73.38	85.44	85.61	99.86
2563	-	110.78	98.51	65.94	58.90	51.04	50.00	-	68.28	125.00	138.64	115.92	92.52	97.63	90.95	100.30	100.00	120.98	102.15
2564	120.00	114.00	95.67	80.37	82.32	49.00	28.62	-	81.43	158.00	165.18	130.09	117.95	140.98	99.10	72.10	78.20	-	113.98
2565	-	-	99.12	47.77	36.30	41.73			72.55	-	196.67	130.76	78.29	77.28	94.86	118.48	-		99.77

ล่องกอง

ประจำสัปดาห์ที่ 1 เดือนสิงหาคม 2565 (วันที่ 5 - 9 กันยายน 2565)

	2562	2563	2564	2565	% Δ
ผลผลิต (ตัน)	118,602	74,358	76,313	42,681	-44.07
- ภาคตะวันออก	21,257	22,993	20,656	19,419	-5.99
- ภาคเหนือ	20,809	16,969	19,476	21,199	8.85
- ภาคใต้	76,534	34,396	36,181	2,063	-94.30
ช่วงผลผลิตออกมา/แหล่งผลิตสำคัญ					
- ภาคตะวันออก	ก.ค. (33.28%) จันทบุรี ทรายทอง ระยอง				
- ภาคเหนือ	ก.ย. - ต.ค. (70%) อุดรดิตต์ สุโขทัย				
- ภาคใต้	ก.ย. (42.46%) สุราษฎร์ธานี นราธิวาส สตูล สงขลา				
พื้นที่ให้ผล (ไร่)	236,090	222,950	207,205	194,661	-6.05
ผลผลิต/ไร่ (กก)	502	334	368	219	-40.49
จำนวนครัวเรือน	146,405	146,122	138,354	113,994	
การบริโภค (ตัน)					
- บริโภคสด	117,194	72,646	74,861	N/A	
การส่งออก					
- ปริมาณ (ตัน)	1,408	1,712	1,452	526.75	ม.ค.-ก.ค. 65
- มูลค่า (ล้านบาท)	31.60	42.86	36.46	19.94	
ประเทศคู่ค้า	มาเลเซีย 42% เนเธอร์แลนด์ 19%				

1. สถานการณ์การผลิตและการตลาด

1.1 การผลิต สศก. คาดการณ์ผลผลิตลดลงจากปีที่ผ่านมา เนื่องจากเกษตรกรปรับเปลี่ยนไปปลูกทุเรียน สำหรับผลผลิตต่อเนื่องที่ลดลง เนื่องจากมีฝนตกตั้งแต่เดือนมกราคมเป็นต้นมา ดอกและผลร่วงออกเป็นใบอ่อนแทนการออกดอก ส่งผลให้ผลผลิตต่อไร่ลดลงตาม

1.2 การตลาด ล่องกองมีอายุการเก็บรักษาสั้น ง่ายเสียหายและส่วนใหญ่บริโภคสดภายในประเทศ จึงต้องการกระจายให้ถึงผู้บริโภคโดยเร็ว

2. แนวทางบริหารจัดการผลไม้ ปี 2565 ดังนี้

1) ขอความร่วมมือ ผวจ. ผอ.ผันและอำนาจความสะดวกการเคลื่อนย้ายแรงงานและทหาร (กองทัพ/กอ.รมน.) ช่วยขนส่งล่องกองในพื้นที่ จขต.

2) ได้กำหนดมาตรการบริหารจัดการผลไม้เชิงรุก ปี 2565 ครอบคลุมตลอดห่วงโซ่ ตั้งแต่ต้นน้ำ กลางน้ำ และปลายน้ำ รวม 18 มาตรการ เพื่อให้การบริหารจัดการมีประสิทธิภาพมากยิ่งขึ้น โดยมีมาตรการสำคัญ ดังนี้

2.1 ตลาดในประเทศ : ส่งเสริมการทำสัญญาซื้อขายผลไม้คุณภาพล่วงหน้า (อเมกซ์โมเดล) ช่วยเชื่อมโยงและกระจายผลไม้ออกนอกแหล่งผลิต (สนับสนุน กก.ละ 3 บ.) รวมทั้งจัดหาพื้นที่ขายให้เกษตรกร ผ่านห้าง

/ห้างท้องถิ่น ตลาด รถผลไม้ แพลตฟอร์มออนไลน์ การขนส่ง ผ่านไปรษณีย์และแพลตฟอร์มขนส่ง และหัวผลไม้

ขึ้นเครื่องบินในประเทศฟรี 25 กก. จัดกิจกรรมรณรงค์ประชาสัมพันธ์กระตุ้นการบริโภคภายในประเทศ

2.2 เสริมสภาพคล่อง : สนับสนุนการชดเชยดอกเบี้ยเงินกู้ ร้อยละ 3 ระยะเวลา 6 เดือน

2.3 ต่างประเทศ : สศ. จัดกิจกรรมส่งเสริมการจำหน่าย รณรงค์ประชาสัมพันธ์การบริโภคผลไม้ในรูปแบบออนไลน์ ออฟไลน์ และไฮบริด

2.4 มาตรการเพิ่มเติม : 1) ทีมเซลล์แมนจังหวัดและประเทศช่วยระบายผลไม้ของเกษตรกรทั้งในและ

ต่างประเทศ และ 2) เร่งรัดการเปิดด่านชายแดน ทั้ง 9 ด่านใน 4 จขต (สงขลา สตูล ยะลา นราธิวาส)

3. คณะกรรมการดูแลสินค้าผลไม้

สินค้าผลไม้มีคณะกรรมการพัฒนาและบริหารจัดการผลไม้ดูแลรับผิดชอบ โดยมี รมว.กษ.

เป็นประธาน และอธิบดีกรมส่งเสริมการเกษตรเป็นกรรมการและเลขานุการ

สถานการณ์ปัจจุบัน

- ผลผลิตล่องกองภาคตะวันออกสิ้นสุดฤดูกาลแล้ว ส่วนผลผลิตภาคเหนือ

ออกสู่ตลาดแล้ว 19% คาดว่าผลผลิตจะออกสู่ตลาดมากในช่วงเดือน ก.ย.-ต.ค. 65

- ราคาที่เกษตรกรขายได้ภาคเหนือ เกรดเบอร์ 1-3 กก.ละ 45 - 55 และ เกรดคละ กก.ละ 30 - 40 บาท

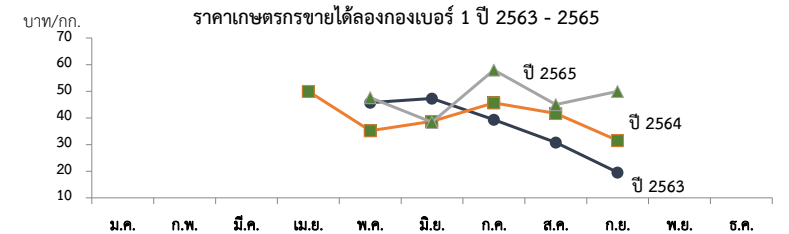

ราคาที่เกษตรกรขายได้ (ล่องกองเบอร์ 1)

หน่วย : บาท/กก.

ปี	ม.ค.	ก.พ.	มี.ค.	เม.ย.	พ.ค.	มิ.ย.	ก.ค.	ส.ค.	ก.ย.	ต.ค.	พ.ย.	ธ.ค.	เฉลี่ย
2559	-	-	-	62	53.59	42.93	54.47	43.52	32.16	16.86	28.00	-	42.91
2560	-	-	-	-	51.98	40.81	38.55	34.20	40.00	-	-	-	39.75
2561	-	-	-	70	54	33.32	46.11	35.71	26.67	-	-	-	36.87
2562	-	-	-	-	45.73	47.3	39.33	30.80	19.56	-	-	-	35.34
2563	-	-	-	50	35.2	38.68	45.61	41.67	31.54	-	-	-	38.69
2564	-	-	-	-	50.34	43.63	31.76	23.41	20.83	-	-	-	32.09
2565	-	-	-	-	47.59	38.39	58.00	45.00	50.00	-	-	-	46.83

ที่มา : สำนักงานเศรษฐกิจการเกษตร/สพจ.จันทบุรี/สพจ.อุดรดิตต์

(สป.1)

กรมการค้าภายใน กระทรวงพาณิชย์

กันยายน 2565

ลำไย

ประจำสัปดาห์ที่ 1 เดือน กันยายน 2565 (วันที่ 5 - 9 กันยายน 2565)

	2562	2563	2564	2565	%
ผลผลิต (ตัน)	1,176,361	1,182,488	1,567,087	1,655,367	5.63
- ภาคเหนือ	779,803	816,856	954,820	1,064,318	11.47
- ภาคตะวันออก	366,757	330,841	571,497	550,610	-3.65
- ภาคอื่นๆ	29,801	34,791	40,770	40,439	-0.81
ช่วงผลผลิตออกมาก/แหล่งผลิตสำคัญ การกระจายผลผลิต นอกฤดู : ในฤดู คือ 40 : 60					
- ภาคเหนือ	ม.ย. - ก.ย. เชียงใหม่ ลำพูน เชียงราย พะเยา น่าน ตาก ลำปาง และแพร่				
- ภาคตะวันออก	ม.ค. - พ.ค. และ ต.ค. - ธ.ค. จันทบุรี สระแก้ว ตราด				
พื้นที่ให้ผล (ไร่)	1,537,320	1,583,920	1,650,124	1,706,287	3.40
ผลผลิต/ไร่ (กก.)	765	747	950	970	2.11
จำนวนครัวเรือน (ครัวเรือน)	244,186	252,689	253,209	202,752	
มูลค่าผลผลิต (ล้านบาท)	30,950	26,346	35,432		
บริโภคในประเทศ (ตัน)	117,636	118,246	287,578	303,070	5.39
ส่งออก (ตัน/ล้านบาท)	<u>ปี 2562</u>	<u>ปี 2563</u>	<u>ปี 2564</u>	<u>ปี 2565</u>	
- ปริมาณลำไยสด	583,297	464,824	633,131	170,179	(ม.ค.-ก.ค.65)
- มูลค่าลำไยสด	20,812	16,845	23,133	5,969	
- ปริมาณลำไยแช่แข็ง	28.75	77.3	158.97	41	
- มูลค่าลำไยแช่แข็ง	5.01	8.72	9.16	4.16	
- ปริมาณลำไยกระป๋อง	9,076	9,573	9,386	3,765	
- มูลค่าลำไยกระป๋อง	533	657	670	302	
- ปริมาณลำไยอบแห้ง	164,575	155,504	156,684	50,974	
- มูลค่าลำไยอบแห้ง	8,780	7,058	7,417	2,482	
ประเทศคู่ค้า					
ลำไยสด	จีน 78% อินโดนีเซีย 9% ฮองกง 4%				
ลำไยแช่แข็ง	จีน 70% ฮองกง 16% ญี่ปุ่น 10%				
ลำไยกระป๋อง	มาเลเซีย 26% จีน 24% อินโดนีเซีย 18%				
ลำไยอบแห้ง	จีน 92% เวียดนาม 5% ฮองกง 1%				
อัตราแปรสภาพ	ลำไยกระป๋อง 1 : 0.55 ลำไยอบแห้ง 1 : 0.33				
	ลำไยสด 100 กก. : ลำไยกระป๋อง 55.00 กก.				
	ลำไยสด 100 กก. : ลำไยอบแห้งทั้งหมด 33.33 กก.				
	ลำไยสด 100 กก. : ลำไยอบแห้งเฉพาะเนื้อ 10.00 กก.				

1. สถานการณ์การผลิตและการตลาดปี 2565

1.1 การผลิต : สศก.คาดการณ์ผลผลิตลำไยทั่วประเทศ จำนวน 1,655,367 ตัน

เนื้อที่ให้ผลรวมทั้งประเทศเพิ่มขึ้นเล็กน้อย จากต้นลำไยที่ปลูกในปี 2562 ซึ่งเกษตรกรปลูกแทนลำต้นที่ตายและไม้ผลอื่น เริ่มให้ผลผลิตได้ในปีนี้ ผลผลิตต่อเนื่องที่ให้ผลลดลง เนื่องจากราคาลำไยที่เกษตรกรขายได้ในปี 2564 ลดลงจากปีที่ผ่านมา จึงไม่จูงใจให้เกษตรกร บำรุงดูแล และลดการใส่ปุ๋ย แต่โดยรวมผลผลิต ปี 2565 ยังคงเพิ่มขึ้นตามปริมาณเนื้อที่ให้ผล

1.2 การตลาด : สศก. คาดว่าตลาดส่งออกยังมีความต้องการอย่างต่อเนื่อง ที่สำคัญไทยยังรักษามาตรฐานการส่งออกได้ดี

แต่อาจจะต้องเฝ้าระวังปัญหาการขาดแคลนตู้คอนเทนเนอร์ และค่าเงินบาทที่อ่อนค่าอย่างต่อเนื่อง ในกรณีนี้ ทูตพาณิชย์ และทูตเกษตรในจีน เร่งเจรจาเพื่อสร้างความเชื่อมั่นและความเข้าใจเพื่อให้จีนผ่อนปรนมาตรการ รวมทั้งการผลักดัน แนวทางการกำหนดช่องทางพิเศษ (Green Lane) สำหรับผลไม้ไทย เพื่อให้กระบวนการตรวจสอบปล่อยสินค้าผลไม้เข้า-ออกเร็วขึ้น ตลอดจนได้มอบให้ สศ. เร่งหาตลาดใหม่ที่มีศักยภาพเพิ่มเติมเพื่อลดการพึ่งพาตลาดจีน

2. มาตรการบริหารจัดการผลไม้เชิงรุก ปี 2565 (7 ต.ค.64)

ครอบคลุมตลอดห่วงโซ่ ตั้งแต่ต้นน้ำ กลางน้ำ และปลายน้ำ รวม 18 มาตรการ โดยให้กรมมาตรการเดิม ของปีที่ผ่านมา จำนวน 16 มาตรการ และเพิ่มเติมอีก 2 มาตรการ เพื่อให้การบริหารจัดการมีประสิทธิภาพ มากยิ่งขึ้น โดยมีมาตรการด้านการตลาดที่สำคัญ ดังนี้

- 1) ตลาดในประเทศ : กรมการค้าภายใน ส่งเสริมการค้าสัญญาซื้อขายผลไม้คุณภาพล่วงหน้า (อภก.อภ.โมเดล) ช่วยเชื่อมโยงและกระจายผลไม้ออกนอกแหล่งผลิต (สนับสนุน กก.ละ 3 บ.) รวมทั้งจัดหาพื้นที่ ขายให้เกษตรกร ผ่านห้าง/ห้างท้องถิ่น ตลาด ธรณีสัมภเวสี แพลตฟอร์มออนไลน์ การขนส่งผ่านไปรษณีย์และ แพลตฟอร์มขนส่ง และหัวผลไม้ขึ้นเครื่องบินในประเทศฟรี 25 กก. จัดกิจกรรมรณรงค์ประชาสัมพันธ์กระตุ้น การบริโภคภายในประเทศ เป้าหมายรวม 133,300 ตัน
- 2) เสริมสภาพคล่อง : กรมการค้าภายใน สนับสนุนการบริหารจัดการในการส่งออก กิโลกรัมละ 4 บาท (เป้าหมาย 100,000 ตัน) เพื่อลดภาระต้นทุนที่เพิ่มขึ้นอันเนื่องจากสถานการณ์การแพร่ระบาดของ COVID-19 และชดเชยดอกเบี้ยร้อยละ 3 ระยะเวลา 6 เดือน (วงเงินกู้รวม 1,670 ล้านบาท) เพื่อลดภาระด้านเงินทุน หมุนเวียน และเพิ่มสภาพคล่องในการรับซื้อผลไม้ ให้แก่ กลุ่มเกษตรกร วิชาทกิจชุมชน สหกรณ์ ผู้ประกอบการ และโรงงานแปรรูป
- 3) ตลาดต่างประเทศ : กรมส่งเสริมการค้าระหว่างประเทศ จัดกิจกรรมส่งเสริมการค้าขาย รณรงค์ประชาสัมพันธ์การบริโภคผลไม้ ในรูปแบบออนไลน์ ออนไลน์ และไฮบริด
- 4) มาตรการเพิ่มเติม : 1) ทีมเซลล์แมนจังหวัดและทีมเซลล์แมนประเทศช่วยระบายผลไม้ของเกษตรกรทั้งใน และต่างประเทศ และ 2) เร่งรัดการเปิดด่านชายแดน ทั้ง 9 ด่านใน 4 จังหวัดชายแดนภาคใต้ (สงขลา สตูล ยะลา นราธิวาส) ซึ่งได้ดำเนินการเปิดด่านครบทั้งหมดแล้วเมื่อวันที่ 15 พ.ย.64

สถานการณ์ปัจจุบัน	บาท/กก.
- ผลผลิตลำไยภาคเหนือ (ในฤดู) ปี 2565 สิ้นสุดฤดูกาลเก็บเกี่ยวแล้ว	ราคาเกษตรกรขายได้ลำไยสดทั้งซ้อเกรด A ปี 2563 - 2565

ราคาเกษตรกรขายได้ลำไยพันธุ์อีดอดทั้งซ้อ เกรด A													บาท/กก.
ปี	ม.ค.	ก.พ.	มี.ค.	เม.ย.	พ.ค.	มิ.ย.	ก.ค.	ส.ค.	ก.ย.	ต.ค.	พ.ย.	ธ.ค.	เฉลี่ย
2561	29.29	27.88	25.50	25.72	24.50	27.45	260.01	24.32	27.56	29.99	30.63	30.74	26.72
2562	24.83	27.30	28.82	25.13	22.50	22.25	26.02	27.36	25.79	27.50	27.50	27.50	26.31
2563	26.36	20.68	19.50	19.50	19.50	21.88	23.66	20.30	21.29	20.69	20.24	27.89	22.28
2564	28.40	28.21	25.13	24.36	24.65	26.78	22.13	18.78	18.20	18.23	18.24	18.17	22.61
2565	16.51	17.17	17.06	17.17	17.86	17.50	23.17	18.77					20.19

ลิ้นจี่

ประจำสัปดาห์ที่ 1 เดือน กันยายน 2565 (วันที่ 5 - 9 กันยายน 2565)

	2562	2563	2564	2565	% Δ	
ผลผลิต (ตัน)	23,029	33,998	36,233	48,824	34.75	1. สถานการณ์การผลิตปี 2565 สศก.คาดการณ์เนื้อที่ให้ผลรวมทั้งประเทศ ปี 2565 เพิ่มขึ้นจากปีที่ผ่านมาประมาณร้อยละ 34.75 เนื้อที่ให้ผลรวมทั้งประเทศลดลง จากที่เกษตรกรโค่นต้นลิ้นจี่เพื่อปรับเปลี่ยนไปปลูกพืชอื่น เช่น ยางพารา มันสำปะหลัง และข้าวโพดเลี้ยงสัตว์ ส่วนผลผลิตรวมเพิ่มขึ้น จากสภาพอากาศที่หนาวเย็นใกล้เคียงกับปีที่ผ่านมา
- ภาคเหนือ	22,932	30,308	31,570	44,355	40.50	
- ภาคตะวันออกเฉียงเหนือ	97	1,245	1,580	1,977	25.13	
- ภาคกลาง	0	2,444	3,083	2,492	-19.17	
เนื้อที่ให้ผลผลิต (ไร่)	102,555	99,985	98,506	97,830	-0.69	2. มาตรการบริหารจัดการผลไม้เชิงรุก ปี 2565 (7 ต.ค.64) ครอบคลุมตลอดห่วงโซ่ ตั้งแต่ต้นน้ำ กลางน้ำ และปลายน้ำ รวม 18 มาตรการ โดยให้คงมาตรการเดิมของปีที่ผ่านมา จำนวน 16 มาตรการ และเพิ่มเติมอีก 2 มาตรการ เพื่อให้การบริหารจัดการมีประสิทธิภาพมากยิ่งขึ้น โดยมีมาตรการด้านการตลาดที่สำคัญ ดังนี้ 1) ตลาดในประเทศ : กรมการค้าภายใน ส่งเสริมการทำสัญญาซื้อขายผลไม้คุณภาพล่วงหน้า (อมก้อยโมเดล) ช่วยเชื่อมโยงและกระจายผลไม้ออกนอกแหล่งผลิต (สนับสนุน กก.ละ 3 บ.) รวมทั้งจัดหาพื้นที่ขายให้เกษตรกร ผ่านห้าง/ห้างท้องถิ่น ตลาด รถผลไม้ แพลตฟอร์มออนไลน์ การขนส่งผ่านไปรษณีย์และแพลตฟอร์มขนส่ง และหัวผลไม้ขึ้นเครื่องบินในประเทศฟรี 25 กก. จัดกิจกรรมรณรงค์ประชาสัมพันธ์ระดับฐานการบริโภคภายในประเทศ เป้าหมายรวม 133,300 ต้น 2) เสริมสภาพคล่อง : กรมการค้าภายใน สนับสนุนการบริหารจัดการในการส่งออก กิโลกรัมละ 4 บาท (เป้าหมาย 100,000 ต้น) เพื่อลดภาระต้นทุนที่เพิ่มขึ้นเนื่องจากสถานการณ์การแพร่ระบาดของ COVID-19 และชดเชยดอกเบี้ยร้อยละ 3 ระยะเวลา 6 เดือน (วงเงินกู้รวม 1,670 ล้านบาท) เพื่อลดภาระด้านเงินทุนหมุนเวียน และเพิ่มสภาพคล่องในการรับซื้อผลไม้ ให้แก่ กลุ่มเกษตรกร วิสาหกิจชุมชน สหกรณ์ ผู้ประกอบการ และโรงงานแปรรูป 3) ตลาดต่างประเทศ : กรมส่งเสริมการค้าระหว่างประเทศ จัดกิจกรรมส่งเสริมการจำหน่าย รณรงค์ประชาสัมพันธ์การบริโภคผลไม้ ในรูปแบบออนไลน์ ออฟไลน์ และไฮบริด 4) มาตรการเพิ่มเติม : 1) ทีมเซลล์แมนจังหวัดและทีมเซลล์แมนประเทศช่วยขายผลไม้ของเกษตรกรทั้งในและต่างประเทศ และ 2) เร่งรัดการเปิดด่านชายแดน ทั้ง 9 ด่านใน 4 จังหวัดชายแดนภาคใต้ (สงขลา สตูล ยะลา นราธิวาส) ซึ่งได้ดำเนินการเปิดด่านครบทั้งหมดแล้วเมื่อวันที่ 15 พ.ย.64
ผลผลิต/ไร่ (กก.)	225	340	368	499	35.60	
แหล่งผลิต	เชียงใหม่ พะเยา น่าน เชียงราย					
ช่วงออกสู่ตลาดมาก	พฤษภาคม-มิถุนายน 90.38 %					
จำนวนครัวเรือน	18,696	18,911	18,139			
บริโภคสด (ตัน)	15,211	26,302	27,675			
ส่งออก (ตัน)	ปี 2562	ปี 2563	ปี 2564	ปี 2565		
- ปริมาณลิ้นจี่สด	1,304	1,178	850	627	(ม.ค.-ก.ค.65)	
- มูลค่าลิ้นจี่สด	31	22	28	17		
- ปริมาณลิ้นจี่แช่แข็ง	34	6	27	0.30		
- มูลค่าลิ้นจี่แช่แข็ง	3	0.60	2	0.03		
- ปริมาณลิ้นจี่กระป๋อง	3,106	3,107	3,563	2675		
- มูลค่าลิ้นจี่กระป๋อง	221	212	235	189		
- ปริมาณลิ้นจี่อบแห้ง	1	4	26	30.34		
- มูลค่าลิ้นจี่อบแห้ง	0.41	1	8	9.84		
ประเทศคู่ค้า						
- ลิ้นจี่สด	มาเลเซีย 52% จีน 41% สิงคโปร์ 4%					
- ลิ้นจี่แช่แข็ง	โปแลนด์ 75% รัสเซีย 19% ออสเตรเลีย 6%					
- ลิ้นจี่กระป๋อง	อเมริกา 21% มาเลเซีย 13% เวียดนาม 13%					
- ลิ้นจี่อบแห้ง	อเมริกา 82% รัสเซีย 12% ซาอุดี 3%					
อัตราแปรสภาพ	ลิ้นจี่สด 100 กก. : ลิ้นจี่กระป๋อง 48 กก. ลิ้นจี่สด 100 กก. : ลิ้นจี่อบแห้ง 10 กก.					

สถานการณ์ปัจจุบัน
- ผลผลิตลิ้นจี่ฮวงฮวยภาคเหนือ ปี 2565 สิ้นสุดฤดูกาลแล้ว

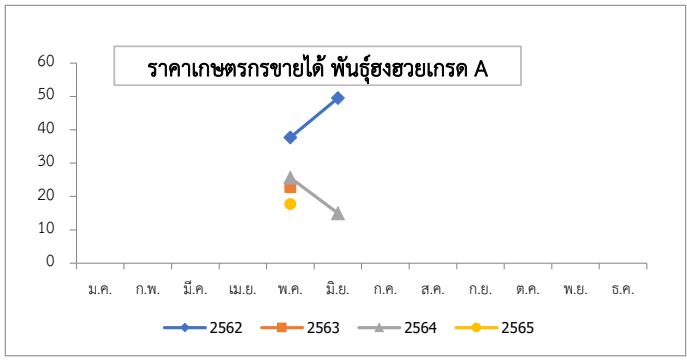

ปี	ม.ค.	ก.พ.	มี.ค.	เม.ย.	พ.ค.	มิ.ย.	ก.ค.	ส.ค.	ก.ย.	ต.ค.	พ.ย.	ธ.ค.	เฉลี่ย
2560	-	-	-	-	20.33	19.79	-	-	-	-	-	-	20.22
2561	-	-	-	-	24.17	13.83	-	-	-	-	-	-	22.15
2562	-	-	-	-	37.70	49.50	-	-	-	-	-	-	40.01
2563	-	-	-	-	22.78	-	-	-	-	-	-	-	22.78
2564	-	-	-	-	25.63	15.00	-	-	-	-	-	-	23.55
2565	-	-	-	-	17.75	-	-	-	-	-	-	-	17.75

ที่มา : สำนักงานเศรษฐกิจการเกษตร

กล้วยหอมทอง

ประจำสัปดาห์ที่ 1 เดือนกันยายน (5 - 9 กันยายน 2565)

ผลผลิต	2562	2563	2564	2565	%								
เนื้อที่ปลูก (ไร่)	79,821	79,266	79,336	68,431 ^(ก.ค.)	-13.75	1. การผลิต การเพาะปลูกกล้วยหอมทอง มีอายุการเก็บเกี่ยวตั้งแต่ลงหน่อพันธุ์จนถึงเก็บผลผลิตได้ใช้เวลาประมาณ 8 - 11 เดือน (หลังจากตัดหัวปลีแล้ว 53 วัน จึงจะตัดเครือได้) ผลผลิตสามารถออกสู่ตลาดได้ตลอดปี							
เนื้อที่ให้ผล (ไร่)	43,557	40,846	46,362	40,314	-13.05								
เนื้อที่เก็บเกี่ยวผลผลิต (ไร่)	35,315	30,617	34,439	27,730	-19.48	2. การตลาด ไทยได้โควตาส่งออกกล้วยหอมทองไปญี่ปุ่นปีละ 8,000 ตัน แต่ส่งออกได้เพียงปีละ 3,000 - 4,000 ตัน เนื่องจากผลผลิตไม่ได้ตามคุณภาพที่ญี่ปุ่นกำหนด สำหรับตลาดภายในประเทศส่วนใหญ่จะมีผู้รวบรวมท้องถิ่น นำไปจำหน่ายที่ตลาดกลาง และห้างสรรพสินค้า สำหรับเกษตรกรจะส่งเข้าโรงงานแปรรูปต่อไป							
ผลผลิตที่เก็บเกี่ยวได้ (ตัน)	126,384	113,389	143,526	89,023	-37.97								
แหล่งผลิตที่สำคัญ	ปทุมธานี เพชรบุรี สุราษฎร์ธานี ชุมพร และประจวบคีรีขันธ์					3. มาตรการ 3.1 กระทรวงเกษตรและสหกรณ์ - ส่งเสริมการผลิตกล้วยหอมแปลงใหญ่ โดยเน้นระบบ GAP 3.2 กระทรวงพาณิชย์ - กล้วยหอมเพื่อส่งออก เกษตรกรจะมีการทำสัญญาข้อตกลงซื้อขายกับผู้ประกอบการส่งออกไว้ล่วงหน้า - กรณีออกมากระจุกตัว จะเร่งเชื่อมโยงตลาดปลายทาง ห้างสรรพสินค้า ผลักดันเข้าสู่การแปรรูปเพิ่มขึ้น และจัดสถานที่ให้เกษตรกรจำหน่ายให้กับผู้บริโภคโดยตรง							
ใช้ในประเทศ (ตัน)	121,909	109,925	137,080	N/A	^(ปี 64) 24.70								
ส่งออก													
ผลสด ปริมาณ (ตัน)	4,475	3,464	6,446	^(ม.ค.-ก.ค.) 1,711									
มูลค่า (ล้านบาท)	92	104	186	56									
คู่ค้าที่สำคัญ	ญี่ปุ่น 44% จีน 34% ลาว 20%												
สถานการณ์ปัจจุบัน						<p style="text-align: center;">ราคากว๊วยหอมทอง ที่เกษตรกรขายได้ ปี 2563 - 2565</p> <p style="text-align: center;">ม.ค. ก.พ. มี.ค. เม.ย. พ.ค. มิ.ย. ก.ค. ส.ค. ก.ย. ต.ค. พ.ย. ธ.ค.</p> <p style="text-align: center;">— 2563 — 2564 — ชุดข้อมูล 3</p>							
ผลผลิตออกสู่ตลาดอย่างต่อเนื่อง ราคาที่เกษตรกรขายได้เฉลี่ยอยู่ที่ 235 บาท/100 ผล													
ราคากว๊วยหอมที่เกษตรกรขายได้ (100 ผล/บาท)													
ปี	ม.ค.	ก.พ.	มี.ค.	เม.ย.	พ.ค.	มิ.ย.	ก.ค.	ส.ค.	ก.ย.	ต.ค.	พ.ย.	ธ.ค.	เฉลี่ย
2562	155	157	140	179	197	233	247	256	243	236	205	211	205
2563	231	230	245	236	249	264	275	276	252	231	227	222	245
2564	222	248	222	242	215	203	236	249	249	265	256	234	237
2565	246	249	224	246	243	234	235	235	235 ^(ส.ป.1 ก.ย.65)				239

ที่มา การผลิต : กรมส่งเสริมการเกษตร (ณ 31 ส.ค. 65)

กรมการค้าภายใน กระทรวงพาณิชย์

ราคา : สำนักเศรษฐกิจการเกษตร

กันยายน 2565

กระเทียม

ประจำสัปดาห์ที่ 1 ของเดือนกันยายน 2565 (5 - 9 ก.ย. 65)

รายการ/ปี	2561/62	2562/63	2563/64	2564/65*	% r
ผลผลิต (ตัน)	84,039	76,839	75,444	74,921	-0.69
ออกสู่ตลาด	ม.ค.-เม.ย. ออกมาก - ก.พ. : 19.50% มี.ค. : 68.36%				
จังหวัดแหล่งผลิตสำคัญ	เชียงใหม่ (43.37%) แม่ฮ่องสอน (33.22%) ลำปาง (5.51%) พะเยา (5.25%) เพชรบูรณ์ (3.30%)				
พื้นที่ปลูก (ไร่)	81,941	70,161	69,140	67,804	-1.93
ผลผลิตต่อไร่ (กก.)	1,026	1,095	1,091	1,105	1.28
จำนวนครัวเรือน	25,560	19,684	19,627	na	
การใช้ (ตัน)	169,092	130,000	120,000	na	
นำเข้า (พิกัด 0703 20)					
ปริมาณ (ตัน)	92,393	78,784	44,027	27,595	} ม.ค.-ก.ค.
มูลค่า (ล้านบาท)	1,449	1,316	764	475	
ส่งออก (พิกัด 0703 20)					
ปริมาณ (ตัน)	32.63	1,070	1,941	747	} ม.ค.-ก.ค.
มูลค่า (ล้านบาท)	5.32	66.95	69.94	21.99	
ประเทศคู่ค้าที่สำคัญ	พม่า ไต้หวัน ลาว				
ประเทศคู่แข่งที่สำคัญ	จีน อาร์เจนตินา อินเดีย				
การจับกุมลักลอบนำเข้า					
- จำนวน (ราย)	193	111	175	71	} ม.ค.-ก.ค.
- ปริมาณ (ตัน)	165.98	92.22	402.13	75.79	
- มูลค่า (ล้านบาท)	4.45	2.98	12.68	3.40	

ราคา (บาท/กก.) สัปดาห์นี้ (9 ก.ย.65) สัปดาห์ก่อน (2 ก.ย.65) เพิ่ม/ลด

กระเทียมสดคละ (สดก.)	-	-	-
แห้งคละ (สดก.)	-	-	-
กระเทียมแห้งมัดजूทหัวใหญ่ ตลาด กทม.			
ราคาขายส่ง	86.50	86.50	-
ราคาขายปลีก	112.50	112.50	-
กระเทียมจีนเบอร์กลาง			
ราคาขายส่ง	60.50	60.50	-
ราคาขายปลีก	77.50	77.50	-

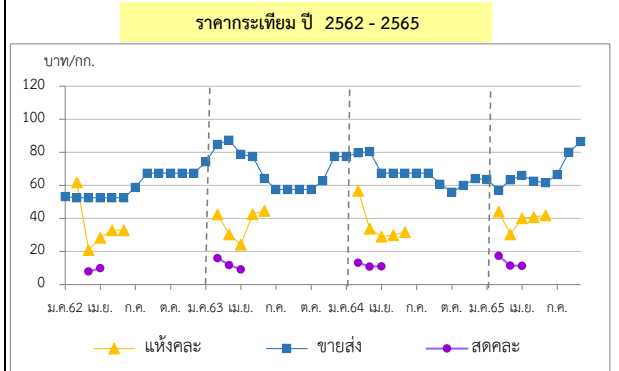

1. การนำเข้าตามพันธกรณีความตกลงระหว่างประเทศ

- WTO มติ ครม. (29 ธ.ค. 63) เห็นชอบการเปิดตลาดกระเทียม ปี 2564-2566 ตามข้อผูกพัน WTO ในโควตา ปริมาณ 65 ตัน ภาษี 27% (ให้ อคส. เป็นผู้นำเข้าแต่เพียงผู้เดียว) นอกโควตา ภาษี 57%
- AFTA ตั้งแต่ 1 ม.ค.53 ภาษีนำเข้าลดจากร้อยละ 5 เหลือ 0 โดย คต. กำหนดหลักเกณฑ์การออกหนังสือรับรองและเงื่อนไขการนำเข้า ดังนี้ (1) เป็นนิติบุคคลที่ขึ้นทะเบียนเป็นผู้นำเข้ากระเทียมไว้กับ คต. เป็นรายปี (ตามแบบ ทอ.7 และทอ.8) (2) ให้นำเข้าเฉพาะกรณีใช้ในกิจการตนเอง ในปริมาณที่ไม่เกินปริมาณที่ระบุไว้ในแผนการนำเข้า (3) ต้องนำเข้าช่วงเดือน ก.ค.-เดือน ต.ค.ของแต่ละปี และ (4) ให้นำเข้าทางด่านศุลกากรที่มีด่านตรวจพืชและด่านอาหารและยาหรือมีเจ้าหน้าที่ที่มีอำนาจของด่านดังกล่าวปฏิบัติหน้าที่

2. การบริหารจัดการ

2.1 กำหนดให้กระเทียมเป็นสินค้าควบคุม โดยคณะกรรมการกลางว่าด้วยราคาสินค้าและบริการ (กกร.) ได้ออกประกาศ (1 ก.ค.65) ดังนี้

- กำหนดให้กระเทียมที่นำเข้าจากต่างประเทศ ตั้งแต่ 400 กก. ขึ้นไป โดยทางบกหรือทางทะเล เข้าหรือออกจากจังหวัดที่กำหนด 52 จังหวัด ต้องขออนุญาตขนย้าย
- ให้แจ้งปริมาณ สถานที่เก็บและจัดทำบัญชีมูลค่ากระเทียมที่นำเข้าจากต่างประเทศ ตั้งแต่ 2,000 กก.ขึ้นไป

2.2 กำหนดให้กระเทียมเป็นสินค้าที่ต้องแสดงราคารับซื้อและราคาจำหน่ายขายปลีก

2.3 คณะอนุกรรมการจัดการการผลิตและการตลาด กระเทียม หอมแดง หอมหัวใหญ่ และมันฝรั่ง ได้มีมติดังนี้

- กรมศุลกากรดำเนินการติดตาม ตรวจสอบ และปราบปรามการลักลอบการนำเข้ากระเทียม หอมแดง หอมหัวใหญ่และมันฝรั่ง อย่างเข้มงวด และให้นำใบขออนุญาตขนย้ายตามประกาศ กกร. เป็นเอกสารประกอบการตรวจปล่อยสินค้าออกจากด่าน
- กรมส่งเสริมสหกรณ์และกระทรวงพาณิชย์ช่วยระบายนโยบายผลผลิตออกนอกแหล่งผลิต
- กระทรวงพาณิชย์ดำเนินการตรวจสอบสต็อกสินค้าเพื่อให้สอดคล้องกับข้อมูลการนำเข้า และป้องกันปริมาณการกักตุนสินค้าเพื่อเก็งกำไร

2.4 ด้านการตลาด

- เชื่อมโยงการซื้อขายระหว่างผู้ประกอบการ ผู้ใช้กระเทียมรายใหญ่ ห้างค้าปลีก-ค้าส่ง กับกลุ่มเกษตรกรโดยใช้สัญญาข้อตกลงมาตรฐานของกรมการค้าภายใน ผล ผู้รับซื้อ 6 ราย รับซื้อกระเทียมจากเกษตรกร 21 กลุ่ม ในพื้นที่ จ.เชียงใหม่ แม่ฮ่องสอน และลำพูน ในราคากระเทียมสด กก.ละ 14 บาทแห้ง กก.ละ 50-60 บาท ปริมาณรวม 4,820 ตันสด มูลค่า 67.48 ลบ.
- กระจายสู่สถานีบริการน้ำมัน PT PTT บางจาก เซลล์ ผล สถานีบริการน้ำมัน 4 ราย รับซื้อกระเทียมจากกลุ่มเกษตรกร 5 กลุ่ม ใน จ.เชียงใหม่ ราคากระเทียมแห้ง กก.ละ 60 บาท ปริมาณ 200 ตัน มูลค่า 12 ลบ.
- โครงการสนับสนุนการบริหารจัดการเก็บสต็อกกระเทียม ปี 2565 (คน.) วงเงิน 1 ล้านบาท สนับสนุนเก็บสต็อกกระเทียมไม่ต่ำกว่า 60 วัน ในอัตรา กก.ละ 1 บาท ปริมาณกระเทียมแห้ง 1,000 ตัน ผล ปริมาณกระเทียมแห้งที่สต็อก 355.98 ตัน วงเงิน 355,982 บาท

สถานการณ์

- เกษตรกรส่วนใหญ่จำหน่ายผลผลิตเสร็จสิ้นแล้ว สำหรับภาวะการค้าปลายทางกระเทียมต้องขึ้น โดยภาครัฐได้เชื่อมโยงซื้อขายผลผลิตล่วงหน้าให้กับผู้ประกอบการเพื่อกระจายสู่ห้างค้าส่ง - ค้าปลีก และสถานีบริการน้ำมันเพื่อนำกระเทียมเป็นของสมนาคุณให้ลูกค้าที่เติมน้ำมัน รวมทั้งสนับสนุนค่าใช้จ่ายในการกระจายผลผลิต และภาระชะลอจำหน่ายช่วงที่ผลผลิตกระจุกตัว
- ราคากระเทียมเฉลี่ยตลอดฤดูกาลอยู่ในเกณฑ์ค่อนข้างดี และสูงกว่าต้นทุนการผลิต

ราคา (บาท/กก.)	ปี/เดือน	ม.ค.	ก.พ.	มี.ค.	เม.ย.	พ.ค.	มิ.ย.	ก.ค.	ส.ค.	ก.ย.	ต.ค.	พ.ย.	ธ.ค.	เฉลี่ย
สดคละ เกษตรกรขายได้ (สดก.)	2562	-	-	7.90	10.05	-	-	-	-	-	-	-	-	8.38
	2563	-	16.04	11.52	9.18	-	-	-	-	-	-	-	-	12.32
	2564	-	13.27	10.90	11.02	-	-	-	-	-	-	-	-	11.54
	2565	-	17.37	11.52	11.39	-	-	-	-	-	-	-	-	13.03
แห้งคละ (สดก.)	2562	-	61.92	20.97	28.43	32.91	32.91	-	-	-	-	-	-	36.44
	2563	-	42.44	30.48	24.28	42.70	44.62	-	-	-	-	-	-	34.47
	2564	-	56.76	33.86	28.96	29.91	31.76	-	-	-	-	-	-	41.94
	2565	-	44.28	30.48	35.39	40.88	41.83	-	-	-	-	-	-	35.84
แห้งมัดजूทใหญ่ขายส่ง ตลาด กทม.	2562	53.18	52.50	52.50	52.50	52.50	52.50	58.80	67.50	67.50	67.50	67.50	67.50	59.31
	2563	74.32	84.87	87.50	78.93	77.50	64.17	57.50	57.50	57.50	57.50	62.76	77.50	69.80
	2564	77.50	79.72	80.54	67.50	67.50	67.50	67.50	67.50	60.81	56.00	60.00	64.00	68.01
	2565	63.30	57.00	63.23	66.00	62.68	61.50	66.50	80.14	86.50	(9 ก.ย.)	-	-	67.43

*สำนักงานเศรษฐกิจการเกษตรคาดการณ์

หอมแดง

ประจำสัปดาห์ที่ 1 ของเดือนกันยายน 2565 (5 - 9 ก.ย.65)

รายการ	2561/62	2562/63	2563/64	2564/65*	% Δ
ผลผลิต ⁽¹⁾ (ตัน)	118,056	134,655	159,869	168,137	5.17
แหล่งผลิต ⁽¹⁾	ศรีสะเกษ (51.65%) เชียงใหม่ (19.43%) พะเยา (6.81%) อุตรดิตถ์ (4.97%) ยโสธร (4.00%)				
ช่วงออกสู่ตลาด	ธ.ค.-เม.ย./ ออกมาก : ม.ค. - มี.ค. = 75.92%				
พื้นที่ปลูก ⁽¹⁾ (ไร่)	61,203	51,924	59,754	61,957	3.69
ผลผลิตเฉลี่ย/ไร่ ⁽¹⁾ (กก./ไร่)	1,929	2,593	2,675	2,714	1.46
ใช้ในประเทศ ⁽²⁾ (ตัน)	109,116	134,316	136,821	N.A.	-
นำเข้า-ส่งออก ⁽³⁾	ปี 2562	ปี 2563	ปี 2564	ปี 2565	
ปริมาณนำเข้า (ตัน)	8,824	13,941	18,381	10,048.28	ม.ค.-ก.ค.
มูลค่านำเข้า (ล้านบาท)	301.49	413.98	292.53	87.47	
ปริมาณส่งออก (ตัน)	9,163	16,667	18,773	10,379.37	
มูลค่าส่งออก (ล้านบาท)	257.33	482.66	426.46	230.35	
ประเทศที่ส่งออก (ปี 65)	มาเลเซีย (60%) เวียดนาม (14%) สิงคโปร์ (19%)				
ประเทศที่นำเข้า (ปี 65)	พม่า (78%) จีน (19%) อินโดนีเซีย (1%)				
ที่มา : ⁽¹⁾ = สศก. * = ประมาณการ					
⁽²⁾ = ใช้ในประเทศ (ปริมาณผลผลิต + นำเข้า - ส่งออก)					
⁽³⁾ = กรมศุลกากร					

ความเคลื่อนไหวของราคา

	สัปดาห์นี้	สัปดาห์ก่อน	% Δ
เกษตรกรขายได้ (สศก.)	(9 ก.ย.65)	(2 ก.ย.65)	(บาท/กก.)
- หอมแดงหัวกลางมัดจุก แห่ง 7-15 วัน	-	-	-
- หอมแดงสด (สศก.)	-	-	-
- หอมแดงสด (ศรีสะเกษ)	-	-	-
- หอมแดงสด (เชียงใหม่)	-	-	-

ราคาหอมแดง ณ ตลาด กทม. (บาท : กก.)

- ขายส่ง หอมแดงเหนือมัดจุกใหญ่	82.50	82.50	-
- ขายปลีก หอมแดงเหนือมัดจุกใหญ่	97.50	97.50	-

การเคลื่อนไหวของราคาหอมแดง (บาท/กก.)

สถานการณ์

- เกษตรกรจำหน่ายผลผลิตเสร็จแล้ว ผลผลิตอยู่ในมือผู้ประกอบการ เพื่อทยอยจำหน่ายช่วงนอกฤดูและส่วนหนึ่งเพื่อส่งออก ภาวะการค้าโดยรวมกระตือรือร้น จากการดำเนินกิจกรรมทางเศรษฐกิจเข้าสู่ภาวะปกติ ทั้งนี้ ภาครัฐได้เชื่อมโยงการซื้อขายผลผลิตล่วงหน้าให้กับผู้ประกอบการเพื่อกระจายสู่ห้างค้าปลีกสมัยใหม่ รวมทั้งรอโมบายและสถานีบริการน้ำมันเพื่อเป็นของสมนาคุณให้กับลูกค้าที่เติมน้ำมัน

- ราคาหอมแดงฤดูการผลิต ปี 2564/65 ที่เกษตรกรขายได้เคลื่อนไหวอยู่ในเกณฑ์ค่อนข้างดี

การบริหารจัดการ

- มติคณะอนุกรรมการจัดการการผลิตและการตลาดกระเทียม หอมแดง หอมหัวใหญ่ และมันฝรั่ง มอบหมายดังนี้
 - กรมศุลกากรติดตาม ตรวจสอบ และเข้มงวดการลักลอบนำเข้า การประเมินราคาและการตรวจปล่อยสินค้า
 - กรมส่งเสริมสหกรณ์และกระทรวงพาณิชย์ ช่วยระบายนโยบายออกนอกแหล่งผลิต
- เชื่อมโยงการซื้อขายระหว่างผู้ประกอบการ โรงงานแปรรูป ผู้รวบรวมส่งห้างค้าปลีก-ค้าส่ง กับกลุ่มเกษตรกรโดยใช้สัญญาข้อตกลงมาตรฐานของกรมการค้าภายใน ผล ผู้รับซื้อ 3 ราย รับซื้อหอมแดงแห้งคละจากเกษตรกร 2 กลุ่ม ในพื้นที่ จ.ศรีสะเกษ และลำพูน กก.ละ 25-30 บาท ปริมาณ 80 ตัน มูลค่า 2.40 ลบ.
- กระจายสู่สถานีบริการน้ำมัน PT PTT บางจาก เซลล์ ผล สถานีบริการน้ำมัน 4 ราย รับซื้อหอมแดงจากเกษตรกร 5 กลุ่ม ใน จ.อุตรดิตถ์และลำพูน กก.ละ 25-30 บาทปริมาณ 130 ตัน มูลค่า 3.90 ลบ.

ราคา (บาท/กก.)	ปี/เดือน	ม.ค.	ก.พ.	มี.ค.	เม.ย.	พ.ค.	มิ.ย.	ก.ค.	ส.ค.	ก.ย.	ต.ค.	พ.ย.	ธ.ค.	เฉลี่ย
หอมแดงหัวกลางมัดจุก แห่ง 7-15 วัน	2562	25.75	23.25	8.90	8.15	15.00	-	-	-	-	-	-	-	15.00
	2563	29.65	28.19	28.15	-	-	-	-	-	-	-	-	-	28.52
	2564	42.27	25.29	23.02	23.19	24.61	26.71	-	-	-	-	-	35.01	28.22
	2565	26.39	19.47	24.35	30.67	33.55	37.05	-	-	-	-	-	-	25.66
หอมแดงหัวใหญ่มัดจุก	2562	29.18	28.63	-	-	-	-	-	-	-	-	-	-	28.91
	2563	34.12	28.79	31.50	-	-	-	-	-	-	-	73.50	57.50	45.08
	2564	33.29	18.44	16.50	18.37	18.50	-	-	-	-	-	47.50	45.31	28.27
	2565	27.35	22.85	26.50	-	-	-	-	-	-	-	-	-	25.57
หอมแดงศรีสะเกษ	2562	43.18	42.50	42.50	37.50	32.50	-	-	-	-	-	-	72.50	45.11
	2563	58.86	42.50	42.50	42.50	46.39	47.50	-	-	-	-	-	113.00	56.18
	2564	70.50	27.78	24.35	20.00	20.00	20.00	-	-	-	-	-	80.00	37.52
	2565	66.00	44.34	30.68	27.50	30.28	32.50	-	-	-	-	-	-	38.55
หอมแดงภาคเหนือ	2562	43.86	42.50	42.50	42.50	42.50	47.76	60.75	82.50	82.50	82.50	82.50	76.94	60.78
	2563	58.86	42.50	42.50	42.50	46.39	61.79	72.50	72.50	72.50	72.50	91.58	113.50	65.80
	2564	70.50	27.78	25.00	25.00	25.00	33.10	35.00	35.00	51.67	65.00	70.91	80.00	45.33
	2565	66.00	44.34	30.68	27.50	30.92	47.26	67.50	76.14	82.50	(9 ก.ย.65)	-	-	52.54

หอมหัวใหญ่

ประจำสัปดาห์ที่ 1 ของเดือนกันยายน 2565 (5 - 9 ก.ย. 65)

รายการ	2561/62	2562/63	2563/64	2564/65*	% r
ผลผลิต (ตัน)	34,244	42,626	34,797	34,647	-0.43
ช่วงผลผลิตออกสู่ตลาด	ธ.ค.-เม.ย. (ออกมาก ก.พ. : 32.84% , มี.ค. : 51.32%)				
แหล่งผลิตสำคัญ	เชียงใหม่ (74.61%) เชียงราย (18.29%) นครสวรรค์ (4.38%) กาญจนบุรี (1.87%)				
พื้นที่ปลูก (ไร่)	10,275	10,549	8,800	8,546	-2.89
ผลผลิต/ไร่ (กก.)	3,333	4,041	3,954	4,054	2.53
ผลผลิต/เนื้อที่เก็บเกี่ยว (กก.)	3,422	4,055	3,955	4,074	3.01
การใช้ (ตัน)	165,217	120,000	120,000	na	
นำเข้า (หอมสด พิกัด 0703 10)					
- ปริมาณ (ตัน)	143,811	92,940	44,654	26,532	ม.ค.-ก.ค.
- มูลค่า (ล้านบาท)	861.97	635.79	532.66	339.24	
ส่งออก (หอมสด พิกัด 0703 10)					
- ปริมาณ (ตัน)	2,763	2,736	3,972	1,373	ม.ค.-ก.ค.
- มูลค่า (ล้านบาท)	57.57	57.13	53.69	35.19	
ประเทศคู่ค้า	เวียดนาม ญี่ปุ่น ไต้หวัน				
การจับกุมการลักลอบนำเข้า					
- จำนวน (ราย)	104	188	105	75	ม.ค.-ก.ค.
- ปริมาณ (ตัน)	60.80	274.71	46.92	19.22	
- มูลค่า (ล้านบาท)	0.96	3.46	0.88	0.49	
ราคา (บาท/กก.)	สัปดาห์นี้ (9 ก.ย.65)		สัปดาห์ก่อน (2 ก.ย.65)		เพิ่ม/ลด
เบอร์ 1 (สดก.)	-	-	-	-	-
ขายส่ง- หอมฯ สันป่าตอง	-	-	-	-	-
ขายส่ง- หอมฯ ฝาง	-	-	-	-	-
ขายปลีก-หอมฯ สันป่าตอง	-	-	-	-	-
ขายปลีก-หอมฯ ฝาง	-	-	-	-	-

ราคาหอมหัวใหญ่ ปี 2562-2565

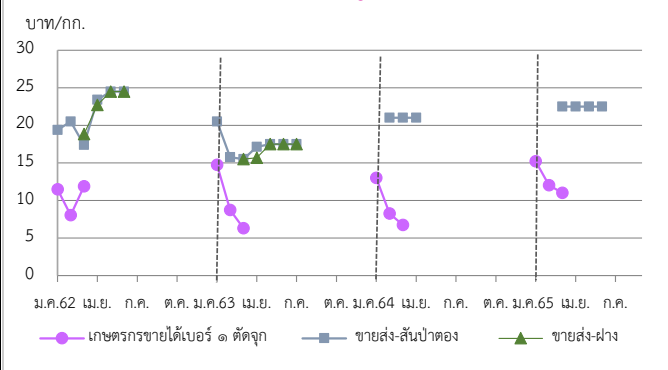

1. การนำเข้าตามพันธกรณีระหว่างประเทศ

- WTO มติ ครม. (29 ธ.ค.63) เห็นชอบเปิดตลาดหอมหัวใหญ่ ปี 2564-2566 ตามข้อผูกพัน WTO สำหรับหอมหัวใหญ่ ในโควตา (หอมผง/ไม่ผง) 764 ตัน ภาษี 27% นอกโควตา 142% เมล็ดพันธุ์ ในโควตา 3.15 ตัน ภาษี 30% (เก็บจริง 0) นอกโควตา ภาษี 218% โดยให้ขมุนมสหกรณ์หอมหัวใหญ่แห่งประเทศไทย จำกัด เป็นผู้บริหารจัดการนำเข้า ภายใต้การกำกับดูแลของคณะกรรมการจัดการการผลิตและการตลาดกระเทียมฯ
- AFTA ตั้งแต่ 1 ม.ค.53 ภาษีนำเข้าทั้งหมดหัวใหญ่และเมล็ดพันธุ์ลดจาก ร้อยละ 5 เหลือ 0 ไม่จำกัดปริมาณนำเข้า โดยกำหนดหลักเกณฑ์การออกหนังสือรับรองและเงื่อนไขการนำเข้า (1) เป็นนิติบุคคลที่ขึ้นทะเบียนผู้นำเข้าหอมหัวใหญ่และเมล็ดพันธุ์หอมหัวใหญ่ไว้กับ ศต. เป็นรายปี (2) ให้นำเข้าเฉพาะกรณีใช้ในกิจการตนเองในปริมาณที่ไม่เกินปริมาณที่ระบุไว้ในแผนการนำเข้า (3) ต้องนำเข้าช่วงเดือน ส.ค.-ต.ค. ของแต่ละปี และ (4) ให้นำเข้าทางด่านศุลกากรที่มีด่านตรวจพืชและด่านอาหารและยาหรือมีเจ้าหน้าที่ที่มีอำนาจของด่านดังกล่าวปฏิบัติหน้าที่

2. การบริหารจัดการ

2.1 กำหนดให้หอมหัวใหญ่เป็นสินค้าควบคุม โดยคณะกรรมการกลางว่าด้วยราคาสินค้าและบริการ (กกร.) ได้ออกประกาศ (1 ก.ค. 65) ควบคุมการขนย้ายหอมหัวใหญ่ที่นำเข้าจากต่างประเทศ ปี 2565 ตั้งแต่ 400 กก.ขึ้นไป โดยทางบกหรือทางทะเล เข้าหรือออกจากจังหวัดที่กำหนด 52 จังหวัด ต้องขออนุญาตขนย้าย

2.2 เข้มงวดตรวจสอบการลักลอบนำเข้าร่วมกับหน่วยงานที่เกี่ยวข้อง โดยเฉพาะในช่วงผลผลิตออกสู่ตลาด

2.3 มติคณะกรรมการจัดการการผลิตและการตลาดกระเทียม หอมแดง หอมหัวใหญ่ และมันฝรั่ง

(1) กรมศุลกากรติดตาม ตรวจสอบ และเข้มงวดการลักลอบนำเข้า การประเมินราคา และการตรวจปล่อยสินค้า รวมทั้งให้นำแบบขออนุญาตขนย้ายตามประกาศ กกร. เป็นเอกสารประกอบการตรวจปล่อยสินค้าออกจากด่านฯ

(2) กรมส่งเสริมสหกรณ์และกระทรวงพาณิชย์ ช่วยระบายนอกนอกแหล่งผลิต

(3) กระทรวงพาณิชย์สุ่มตรวจสอบสต็อกสินค้าของผู้นำเข้า และป้องปรามการกักตุนสินค้าเพื่อเก็งกำไร

2.4 เชื่อมโยงการซื้อขายระหว่างผู้ประกอบการ ผู้รวบรวมส่งห้างค้าปลีก-ค้าส่งกับกลุ่มเกษตรกร โดยใช้สัญญาข้อตกลงมาตรฐานของกรมการค้าภายใน **ผล** ผู้รับซื้อ 9 ราย รับซื้อหอมหัวใหญ่จากเกษตรกร 4 กลุ่ม พื้นที่ จ.เชียงใหม่ (อ.ฝาง แม่วาง พัว้ว) กก.ละ 10 บาท ปริมาณ 3,260 ตัน มูลค่า 32.60 ลบ.

2.5 กระจายสู่สถานีบริการน้ำมัน PT PTT บางจาก เซลล์ **ผล** สถานีบริการน้ำมัน 4 ราย รับซื้อหอมหัวใหญ่จากกลุ่มเกษตรกรใน จ.เชียงใหม่ (อ.แม่วาง) กก.ละ 10 บาท ปริมาณ 370 ตัน มูลค่า 3.70 ลบ.

สถานการณ์

- สิ้นสุดฤดูกาลหอมหัวใหญ่ ปี 2564/65
- ผลผลิตอยู่ในมือผู้ประกอบการและสหกรณ์ที่รวบรวมเพื่อสต็อกทยอยจำหน่ายช่วงนอกฤดู ทั้งนี้ ภาครัฐได้สนับสนุนค่าใช้จ่ายในการรับซื้อและกระจายผลผลิต รวมทั้งเพิ่มช่องทางการจำหน่ายโดยตรงระหว่างกลุ่มเกษตรกรกับผู้รวบรวมหอมหัวใหญ่ให้ห้างค้าส่ง - ค้าปลีก และสถานีบริการน้ำมันเพื่อนำหอมหัวใหญ่เป็นของสมนาคุณให้ลูกค้าที่เติมน้ำมัน
- ราคาในปีนี้เคลื่อนไหวอยู่ในเกณฑ์ค่อนข้างดี

ราคา (บาท/กก.)	ปี/เดือน	ม.ค.	ก.พ.	มี.ค.	เม.ย.	พ.ค.	มิ.ย.	ก.ค.	ส.ค.	ก.ย.	ต.ค.	พ.ย.	ธ.ค.	เฉลี่ย
เกษตรกรขายได้ * เบอร์ 1 (สดก.)	2562	11.50	8.03	11.89	-	-	-	-	-	-	-	-	-	10.24
	2563	14.75	8.74	6.30	-	-	-	-	-	-	-	-	-	9.06
	2564	13.00	8.25	6.75	-	-	-	-	-	-	-	-	-	8.66
	2565	15.21	12.02	11.03	-	-	-	-	-	-	-	-	-	12.31
เกษตรกรขายได้ * คละ (สดก.)	2562	-	-	9.70	-	-	-	-	-	-	-	-	-	9.70
	2563	-	-	-	-	-	-	-	-	-	-	-	-	-
	2564	-	-	6.47	-	-	-	-	-	-	-	-	-	6.47
	2565	-	-	5.00	-	-	-	-	-	-	-	-	-	5.00
ขายส่งตลาด กทม. เบอร์ 0-1 สันป่าตอง	2562	19.39	15.50	17.40	23.39	24.50	24.50	-	-	-	-	-	-	20.78
	2563	20.50	15.76	15.50	17.12	17.50	17.50	17.50	-	-	-	-	-	17.34
	2564	-	21.00	21.00	21.00	21.00	21.00	21.00	-	-	-	-	-	21.00
	2565	-	-	22.50	22.50	22.50	22.50	-	-	-	-	-	-	22.50
ขายส่งตลาด กทม. เบอร์ 0-1 ฝาง	2562	-	-	18.83	22.72	24.50	24.50	-	-	-	-	-	-	22.64
	2563	-	-	15.50	15.69	17.50	17.50	17.50	-	-	-	-	-	16.74
	2564	-	-	-	-	-	-	-	-	-	-	-	-	-
	2565	-	-	-	-	-	-	-	-	-	-	-	-	-

*สำนักงานเศรษฐกิจการเกษตรการกรม กองส่งเสริมการค้าสินค้าเกษตร 2 กรมการค้าภายใน

กาแฟ

ประจำสัปดาห์ที่ 1 ของเดือนกันยายน 2565 (5 - 9 ก.ย.65)

รายการ/ปี	2561/62	2562/63	2563/64	2564/65*	% Δ	การเคลื่อนไหวของราคา (ราคาเฉลี่ย)			
สต็อกโลกต้นปี (ล้านตัน)	2.23	2.17	2.26	1.96	-13.27	สัปดาห์นี้ (9ก.ย.65) สัปดาห์ก่อน (2 ก.ย.65) % Δ			
ผลผลิตโลก (ล้านตัน)	10.56	10.14	10.58	10.03	-5.20	เกษตรกรขายได้ (สตค.)			
- พันธุ์อาราบิก้า (53.34%)	6.30	5.70	6.11	5.35	-12.44	- สารกาแฟคละ ไรบัสต้า			
- พันธุ์โรบัสต้า (46.66%)	4.26	4.45	4.48	4.68	4.46	- สารกาแฟ อาราบิก้า			
การใช้ของโลก (ล้านตัน)	9.95	9.74	9.79	9.90	1.12	ตลาดโลก (ลอนดอน)			
ผลผลิตไทย (ตัน)	26,424	22,483	21,773	20,569	-5.53	- เมล็ดกาแฟไรบัสต้า* 82.34 82.26 0.10			
- พันธุ์อาราบิก้า (48%)	8,895	11,205	9,090	9,831	8.15	* = ราคาในสัปดาห์นี้ ณ วันที่ 7 ก.ย.65			
- พันธุ์โรบัสต้า (52%)	17,528	11,278	12,682	10,738	-15.33	ราคาสารกาแฟไรบัสต้า (บาท/กก.)			
การใช้ของไทย (ล้านตัน)	0.081	0.086	0.090	0.089	-1.11				
ช่วงออกสู่ตลาด	ต.ค.- มิ.ย. ออกมาก ม.ค.65 = 31.77% ก.พ.65 = 38.67%								
แหล่งผลิตโรบัสต้า - ภาคใต้ของไทย :	ชุมพร (63.28%) ระนอง (17.29%)								
แหล่งผลิตอาราบิก้า - ภาคเหนือของไทย :	เชียงใหม่ (42.36%) เชียงราย (35.01%)								
เนื้อที่ให้ผล (ไร่)	258,801	224,683	228,555	208,069	-8.96				
ผลผลิตต่อไร่ (กก.)	107	100	95	99	4.21				
กรอบ WTO - เมล็ดกาแฟ ในโควต้า ปริมาณ 5.25 ตัน ภาษี 30% นอกโควต้า 90%									
- ผลิตรวมทั้งกาแฟ ในโควต้า ปริมาณ 134 ตัน ภาษี 40% นอกโควต้า 49%									
กรอบ AFTA เมล็ดกาแฟดิบ ภาษี 5% เมล็ดกาแฟคั่ว ผลิตรวมทั้งกาแฟ ภาษี 0%									
การนำเข้า (เมล็ดกาแฟ)	2562	2563	2564	2565					
- ปริมาณ (ตัน)	62,657	59,650	58,609	23,415	} ม.ค.-ก.ค.				
- มูลค่า (ล้านบาท)	3,882	3,141	3,607	2,091					
การส่งออก (เมล็ดกาแฟ)					} ม.ค.-ก.ค.				
- ปริมาณ (ตัน)	469	291	377	149					
- มูลค่า (ล้านบาท)	92	60	76	32					
ประเทศคู่ค้า	สหภาพยุโรป สหรัฐอเมริกา ญี่ปุ่น แคนาดา								
ประเทศคู่แข่งสำคัญ	บราซิล เวียดนาม โคลัมเบีย								
ที่มา : (1) ผลผลิตโลก , ความต้องการใช้โลก : USDA (2) ผลผลิตไทย, ต้นทุน : สศก.									
(3) ใช้ในประเทศ : ยุทธศาสตร์กาแฟ ปี 2560-2564 (4) นำเข้า - ส่งออก : กรมศุลกากร									
สถานการณ์	- สิ้นสุดฤดูกาล ปี 2564/65 - โดยปีนี้ผลผลิตลดลง และไม่เพียงพอต่อความต้องการใช้ ราคาเป็นไปตามคุณภาพของผลผลิตโดยเคลื่อนไหวในเกณฑ์ดีตลอดฤดูกาล								
การเปิดตลาดสินค้ากาแฟตามข้อตกลงเขตการค้าเสรีอาเซียน (AFTA)									
ภายใต้เงื่อนไขและการกำกับดูแลของคณะกรรมการพืชสวน ดังนี้									
1) ให้นำเข้าเมล็ดกาแฟเพื่อใช้เป็นวัตถุดิบในการแปรรูปเท่านั้น									
ห้ามจำหน่ายจ่าย โอน เป็นวัตถุดิบในประเทศ									
2) ช่วงเวลานำเข้า เดือน เม.ย.-พ.ย. เพื่อใช้ในประเศและผลิตเป็นผลิตภัณฑ์เพื่อส่งออก									
3) ผู้นำเข้าต้องมีประวัติการรับซื้อภายในประเทศย้อนหลัง มีเอกสารแสดงการเป็นโรงงานแปรรูปเกี่ยวกับกาแฟ และมีส่วนสนับสนุนช่วยเหลือเกษตรกรชาวสวนกาแฟด้วย									
4) ให้ผู้ที่มีสิทธินำเข้าเมล็ดกาแฟรับซื้อเมล็ดกาแฟในประเทศในฤดูกาลถัดไปเป็นปริมาณไม่น้อยกว่า หรือเท่ากับปริมาณที่นำเข้าจริง หรือตามปริมาณเมล็ดกาแฟที่มีจริงในประเทศ โดยจะต้องรับซื้อตามราคาตลาดโลก หรือหากราคาตลาดโลกตกต่ำให้รับซื้อในราคาไม่น้อยกว่า 60 บาท/กก.									
5) การพิจารณาปริมาณการนำเข้าทั้งหมด ปี 2565 จะพิจารณาเป็นรายปีตามเงื่อนไขที่คณะทำงานพืชกาแฟกำหนด ก่อนเสนอคณะกรรมการพืชสวนพิจารณาให้ความเห็นชอบ									

ราคา (บาท/กก.)	ปี/เดือน	ม.ค.	ก.พ.	มี.ค.	เม.ย.	พ.ค.	มิ.ย.	ก.ค.	ส.ค.	ก.ย.	ต.ค.	พ.ย.	ธ.ค.	เฉลี่ย
เกษตรกรขายได้	2562	67.10	66.54	70.00	-	-	-	-	-	-	-	-	-	67.82
สารกาแฟคละ (ไรบัสต้า) (สตค.)	2563	64.24	68.00	68.00	-	-	-	-	-	-	-	-	62.67	66.54
	2564	64.66	67.96	68.00	-	-	-	-	-	-	-	-	80.00	68.37
	2565	77.56	76.58	66.83	-	-	-	-	-	-	-	-	-	73.66
	โรงงานรับซื้อ	2562	60.00	60.00	60.00	-	-	-	-	-	-	-	-	-
(เกรดดี)	2563	60.00	60.00	60.00	-	-	-	-	-	-	-	-	-	60.00
จ.ชุมพร (เนสท์เล่)	2564	65.50	65.50	65.50	-	-	-	-	-	-	-	-	-	65.50
2565	79.60	77.83	73.13	-	-	-	-	-	-	-	-	-	-	79.60
ตลาดโลก (ลอนดอน) (ไรบัสต้า)	2562	49.35	48.80	48.16	45.79	43.67	44.74	41.84	41.10	40.63	38.98	41.78	40.52	43.78
	2563	40.78	40.55	40.44	38.94	38.29	37.45	39.83	44.23	44.41	40.76	42.30	41.49	40.79
	2564	40.52	41.53	43.33	44.05	47.44	51.61	57.89	62.27	69.41	71.86	74.24	77.78	56.83
	2565	75.39	73.29	71.22	71.10	71.71	72.98	72.06	78.47	82.34	(7 ก.ย.65)	-	-	74.28

สุกร

ประจำสัปดาห์ที่ 1 กันยายน 2565 (วันที่ 5-9 ก.ย. 65)

	2561	2562	2563	2564	2565	% Δ								
							คาดการณ์							
ผลผลิตไทย														
- สุกรมี่ชีวิต (ล้านตัว)	22.82	22.53	22.05	19.28	19.22*	-0.003								
<small>*ปริมาณการผลิตจากแม่พันธุ์สุกรประจำปี 2565 ที่อยู่ในสมมติฐานที่ไม่เสียหาย แล้วคูณด้วย ประสิทธิภาพการเลี้ยง (19.63%*0.979) ล้านตัว</small>														
- เนื้อสุกร (ล้านตัน)	1.70	1.69	1.65	1.45	1.44	-0.7								
จำนวนเกษตรกร (ราย)	184,717	185,688	177,908	189,152	107,157	-43.3								
ใช้ในประเทศ (ล้านตัว)	21.87	21.59	19.19	17.96	18.90									
<small>(คำนวณตามpigboard 04.03.65)</small>														
ส่งออก														
- เนื้อสุกร (ตัน)	10,340	15,155	34,637	19,712	3,367	(ม.ค.-ก.ค.65)								
มูลค่า (ล้านบาท)	2,095	2,836	4,966	2,894	773									
- สุกรมี่ชีวิต (ตัว)	815,385	750,061	2,424,004	1,053,622	1,051	(ม.ค.-ก.ค.65)								
มูลค่า (ล้านบาท)	3,188	3,571	15,862	7,218	63									
ประเทศคู่ค้า	สุกรมี่ชีวิต (ปี 64) : เวียดนาม (71%) กัมพูชา (25%) ลาว (3%) พม่า (1%)													
	เนื้อสุกร (ม.ค. 65) : ญี่ปุ่น (58%) ฮองกง (21%) กัมพูชา (6%) ลาว (6%)													
นำเข้า														
- เนื้อสุกร (ตัน)	391	408	1,801	348	245	(ม.ค.-ก.ค.65)								
มูลค่า (ล้านบาท)	106	104	287	102	47									
มูลค่าผลผลิต (ล้านบาท)	130,981	154,890	167,300	139,107	109,598	(ก.ค.65)								
แหล่งผลิตสำคัญ	1.ราชบุรี (16.36%) 2.สุพรรณบุรี (4.50%) 3.ชลบุรี (3.99%)													
	4.ลพบุรี (3.92%) 5.พัทลุง (3.84%)													
ที่มา	(1) ผลผลิตไทย/ใช้ในประเทศ : กรมปศุสัตว์ (2) นำเข้า - ส่งออก : กรมศุลกากร													
	(3) ต้นทุนการผลิต / แหล่งผลิตสำคัญ : สศก.													
	(4) มูลค่าผลผลิต : ปริมาณผลผลิต x ราคาเฉลี่ยรายปี													
สถานการณ์	- ปริมาณผลผลิตออกสู่ตลาดสอดคล้องกับความต้องการของตลาด ภาวะการค้าโดยรวมทรงตัว													
	ราคาสุกรมี่ชีวิตและราคาขายปลีกเนื้อสุกรมีแนวโน้มทรงตัวเท่ากับสัปดาห์ก่อน													
แนวโน้ม	- คาดว่า ปริมาณผลผลิตเพียงพอกับความต้องการบริโภคของตลาดในประเทศ													
	และต่างประเทศ													
	- ราคาสุกรมี่ชีวิตหน้าฟาร์มและราคาขายปลีกเนื้อสุกร มีแนวโน้มเพิ่มขึ้น													
ราคา (บาท/กก.)	ปี	ม.ค.	ก.พ.	มี.ค.	เม.ย.	พ.ค.	มิ.ย.	ก.ค.	ส.ค.	ก.ย.	ต.ค.	พ.ย.	ธ.ค.	เฉลี่ย
สุกรมี่ชีวิตหน้าฟาร์ม (คน.)	2561	45.79	48.30	48.26	62.56	59.31	58.17	59.60	65.41	65.10	63.98	66.95	65.17	59.05
	2562	72.50	73.50	73.50	73.50	75.05	75.50	71.30	65.50	60.26	56.55	60.66	67.39	68.77
	2563	74.86	70.45	71.50	67.60	71.28	74.45	79.82	79.50	79.50	78.10	75.08	73.50	74.64
	2564	79.20	77.06	80.63	81.50	77.39	76.93	76.20	74.93	68.26	72.61	78.59	84.20	77.29
	2565	107.30	92.50	87.11	94.74	100.82	101.50	101.50	103.05	103.50				99.11
ขายปลีกเนื้อแดง (ไม่ตัดแต่ง) ตลาด กทม. (คน.)	2561	105.12	109.50	105.83	126.32	123.69	122.50	122.75	130.68	126.50	122.50	127.27	123.89	120.55
	2562	135.00	137.50	137.50	137.50	145.25	147.50	140.75	132.74	127.26	123.45	128.29	136.11	135.74
	2563	146.14	142.50	137.50	135.12	137.50	142.02	151.45	147.50	147.50	144.00	136.45	134.25	141.83
	2564	141.75	136.39	141.41	142.50	136.94	132.50	129.25	126.07	118.64	124.87	137.50	148.50	134.69
	2565	195.50	164.87	159.24	171.32	185.39	187.50	187.50	191.36	192.50				181.69

• แนวทาง/มาตรการกำกับดูแล และแก้ไขปัญหา

- **แนวทาง/มาตรการ - คน :**
- **ตรึงราคาจำหน่ายเนื้อสุกร** เพื่อลดค่าครองชีพผู้บริโภค ดังนี้
 - หักล้างปลีกค้าส่งขนาดใหญ่ จำนวน 5 ห้าง ทุกสาขา จำหน่ายเนื้อสุกร (สะโพก/ไหล่) ไม่เกิน กก.ละ 130 บาทถึงสิ้นเดือน พ.ย.64
 - เชื่อมโยง สฟง. จำหน่ายเนื้อหมู 77 จังหวัด 667 จุด โครงการพาณิชย์ ลดราคา เพื่อประชาชน Lot 14 จำหน่ายเนื้อสุกร (สะโพก/ไหล่) ไม่เกิน กก.ละ 130 บาท (24 พ.ย. - 31 ธ.ค. 64)
 - โรงเชือดชำแหละ ตรึงราคาขายส่ง ชิ้นส่วน สะโพก/ไหล่ กก.ละ 118-134 บาท ระยะที่ 2 (1 - 31 ม.ค. 65) จำหน่าย กก.ละ 150 บาท เป้าหมาย 702 จุดทั่วประเทศ
 - พาณิชย์จับคู่ช่วยเหลือ - ข้าว เพื่อใช้ข้าวเป็นวัตถุดิบอาหารสัตว์ทางเลือก/ลดต้นทุน 150,000 ตัน
 - ตรึงราคาสุกรมี่ชีวิตหน้าฟาร์ม กก.ละ 100 - 110 บาท ถึงสิ้นเดือน ก.พ. 65 (ประชุม 21 ม.ค. 65)
 - (26 เม.ย.65, 7 มิ.ย.65) ประชุมหารือร่วมกับสมาคมผู้เลี้ยงสุกรแห่งชาติ และผู้ประกอบการรายใหญ่ แนวโน้มสถานการณ์การผลิตและการตลาดสุกร โดยขอความร่วมมือตรึงราคาสุกรมี่ชีวิต ไม่เกิน กก.ละ 100 บาท
- **มาตรการกักหนาย-กกร. (5 ม.ค.65)**
 - ห้ามส่งออกสุกรมี่ชีวิต 3 เดือน (6 ม.ค.-5เม.ย.65)
 - กำหนดให้ผู้ครอบครอง สุกรมี่ชีวิต 500 ตัวขึ้นไป สำหรับขายสุกร 5,000 กก. ขึ้นไป
 1. ให้แจ้งปริมาณการเลี้ยง/ซื้อ/จำหน่าย/ส่งออก/คงเหลือ ราคา สถานที่เก็บ/เลี้ยง ภายในวันที่ 10 มค 65
 2. จัดทำบัญชีคุมแสดงปริมาณการเลี้ยง/ซื้อ/จำหน่าย/คงเหลือ ราคาซื้อ/จำหน่าย ชื่อ/ที่อยู่ผู้ซื้อ-ผู้ขาย
 เป็นรายวันไว้ ณ สถานประกอบการ โดยจัดทำให้แล้วเสร็จ ภายใน 3 วัน
- **กลไกคณะกรรมการนโยบายพัฒนาสุกรและผลิตภัณฑ์**
- โดยมี รวท.ช. เป็นประธาน อส.คน. เป็นกรรมการ ปค. เป็นเลขานุการ
- **ผลผลิตสุกร ปี 64**
- ปค. รายงานตัวเลขผลผลิตสุกรปี 64 เป็น 19.27 ล้านตัว (ก.พ.65)
- **คาดการณ์ผลผลิตสุกร ปี 65**
- ปค.ประมาณการผลิตสุกรปี 65 เป็น 19.22 ล้านตัว (ตัวเลขในการประชุม ยังไม่ผ่านpigboard)

• ความเคลื่อนไหวของราคา

ราคาสุกร ณ ตลาด กทม.	สัปดาห์นี้	สัปดาห์ก่อน	เพิ่ม/ลด	%
(บาท/กก.)	(9 ก.ย. 65)	(2 ก.ย. 65)	(บาท/กก.)	
- สุกรมี่ชีวิตหน้าฟาร์ม	103.50	103.50	0.0	0.0
- ส่งสุกรชำแหละ (ผ่าซีก)	124.50	124.50	0.0	0.0
- ขายปลีกเนื้อสุกร (ไม่ตัดแต่ง)	192.50	192.50	0.0	0.0
- ขายปลีกเนื้อสุกร (ตัดแต่ง)	205.00	205.00	0.0	0.0

• ราคาสุกรมี่ชีวิตหน้าฟาร์มและราคาขายปลีกเนื้อสุกร (ไม่ตัดแต่ง) (บาท/กก.)

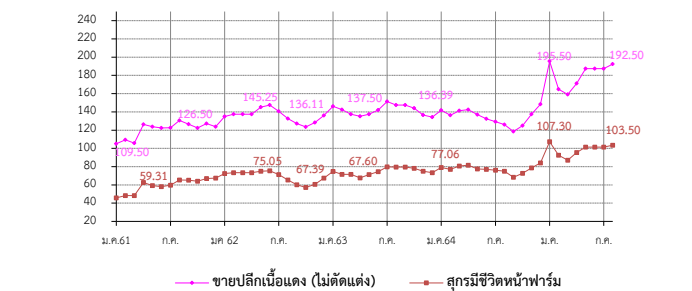

ไก่เนื้อ

ประจำสัปดาห์ที่ 1 ของเดือนกันยายน (วันที่ 5 ก.ย - 9 ก.ย. 65)

	2561	2562	2563	2564	2565	% Δ
ผลผลิต						(คาดการณ์)
- ไก่มีชีวิต (ล้านตัว)	1,672	1,713	1,757	1,754	1,756	0.1
- เนื้อไก่ (ล้านตัน)	2.84	2.91	2.99	3.10	2.94	-5.2
จำนวนเกษตรกร (ราย)	32,001	32,631	31,344	31,723	31,723	0.0
บริโภคในประเทศ (ล้านตัน)	2.00	2.00	2.07	2.19	2.00	-8.7
ส่งออก						
- ปริมาณ (ตัน)	839,428	902,482	919,335	913,053	572,712	(ม.ค.-ก.ค. 65)
- มูลค่า (ล้านบาท)	97,624	105,030	103,891	102,542	75,160	
ประเทศคู่ค้า : ญี่ปุ่น (46%) อังกฤษ (18%) จีน(6%) สหภาพยุโรป (9%)						
ประเทศคู่แข่ง : บราซิล สหรัฐอเมริกา สหภาพยุโรป						
นำเข้า						
- ปริมาณ (ตัน)	1,554	1,935	1,607	1,327	232	(ม.ค.-เม.ย. 65)
- มูลค่า (ล้านบาท)	120	155	106	138	29	
แหล่งผลิตสำคัญ	1.ลพบุรี (17.05%) 2.สระบุรี (9.96%) 3.กาญจนบุรี (8.57%) 4.นครราชสีมา (8.10%) 5.ชลบุรี (7.55%)					
ที่มา	(1) ผลผลิตไทย/ใช้ในประเทศ : กรมปศุสัตว์ (2) นำเข้า-ส่งออก: กรมศุลกากร (3) ต้นทุนการผลิต / แหล่งผลิตสำคัญ : สศก. (4) มูลค่าผลผลิต : ปริมาณผลผลิต x ราคาเฉลี่ยรายปี					

สถานการณ์

- ปริมาณผลผลิตเพียงพอกับความต้องการบริโภคของตลาดภายในประเทศ
- ราคาไก่มีชีวิตหน้าโรงฆ่า และราคาขายปลีกไก่สดทั้งตัวรวมเครื่องในทรงตัวจากสัปดาห์ก่อนเฉลี่ยอยู่ที่ 46.5 และ 72.5 บาท/กก. ตามลำดับ สำหรับราคาขายปลีกชิ้นส่วนไก่ อาทิ ปีกเต็ม ไครงกระดูก ปรับลดลงจากสัปดาห์ก่อน เนื่องจากปริมาณการผลิตออกสู่ตลาดเพิ่มขึ้น
- การส่งออกเริ่มชะลอตัว โดยไทยส่งออกไก่ไปมาเลเซียได้ลดลง เนื่องจากมาเลเซียนำเข้าไก่จากบราซิลเพิ่มขึ้น และไทยส่งออกไก่ไปญี่ปุ่นได้ลดลง จากสถานการณ์ค่าเงินเยนที่อ่อนตัว สำหรับสาธารณรัฐประชาชนจีน มีแนวโน้มส่งออกได้เพิ่มขึ้น หลังจากมีการยกเลิกการระงับโรงงานส่งออกไก่ จำนวน 9 แห่ง เมื่อวันที่ 8 มิ.ย. 65 และ 22 ก.ค. 65 แต่ยังไม่ส่งผลกระทบต่อปริมาณไก่ในประเทศ และยังเพียงพอต่อความต้องการบริโภคของประชาชน

แนวโน้ม

- แนวโน้มปริมาณการผลิตเพิ่มขึ้น จากการเพิ่มกำลังการผลิตในช่วง มิ.ย.และก.ค. ซึ่งจะส่งผลให้ราคาไก่มีชีวิตหน้าโรงฆ่าและไก่ชำแหละเริ่มปรับลดลง

แนวทาง/มาตรการกำกับดูแล และแก้ไขปัญหา

แนวทาง/มาตรการ - คน :

- (10 และ 17 ม.ค. 65) คน.ประชุมหารือกับสมาคมผู้เลี้ยง โรงชำแหละ ผู้จำหน่าย ห้างค้าปลีก-ส่ง ขอตรึงราคาไก่มีชีวิตหน้าฟาร์ม ไม่เกิน 40 บ./กก. และราคาปลีก ชิ้นส่วนไก่ ได้แก่ ไก่สดทั้งตัว (รวม/ไม่รวมเครื่องใน) 60-65 บ./กก., น่องติดสะโพก 60-65บ./กก., น่องหรือสะโพก 65-70บ./กก. และเนื้ออก 70-75 บ./กก.
- (31 พ.ค. และ 14 มิ.ย. 65) คน.ประชุมหารือกับสมาคมผู้ผลิตไก่เพื่อส่งออกไทย และผู้ประกอบการรายใหญ่ ขอตรึงราคาชิ้นส่วนไก่หน้าโรงเชือดให้สอดคล้องกับต้นทุนการผลิต รวมทั้งให้เร่งกำลังการผลิตให้เพียงพอต่อความต้องการ ไม่ให้ขาดแคลน
- (5 ก.ค. 65) คน.ประชุมหารือกับสมาคมผู้ผลิตไก่เพื่อส่งออกไทย และผู้ประกอบการรายใหญ่ ขอตรึงราคาไก่เนื้อ ไม่ให้เกินราคาโครงสร้าง
- (4 ก.พ. - 5 มี.ค. 65) Mobile พาณิชย์ จำกัด น่องติดสะโพก 65 บ./กก.

มาตรการกฎหมาย - กกร :

- กำหนดให้ไก่ เนื้อไก่ เป็นสินค้าควบคุม (ประกาศ กกร. ฉ. 5 ลว. 25 ม.ค. 65)
- กำหนดให้ผู้เลี้ยง (100,000 ตัว ขึ้นไป) และโรงชำแหละ (กำลังการผลิตวันละ 4,000 ตัว ขึ้นไป) แจ้งปริมาณผลิต-จำหน่าย ราคา สถานที่เลี้ยง/สถานที่เก็บ (ประกาศ กกร. ฉ. 12 ลว. 25 ม.ค. 65)

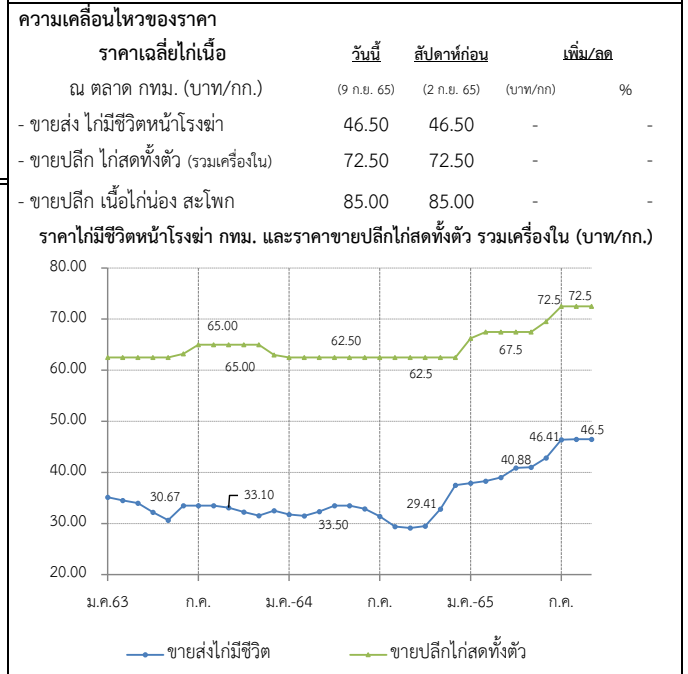

ราคา (บาท / กก.)	ปี	ม.ค.	ก.พ.	มี.ค.	เม.ย.	พ.ค.	มิ.ย.	ก.ค.	ส.ค.	ก.ย.	ต.ค.	พ.ย.	ธ.ค.	เฉลี่ย
ขายส่งไก่มีชีวิต	2561	31.50	31.50	31.50	31.50	31.50	31.50	31.75	35.00	34.40	32.50	32.50	32.50	32.30
หน้าโรงฆ่า กทม. (คน.)	2562	32.50	33.34	34.50	34.50	34.50	36.18	36.50	36.50	35.60	34.17	33.87	35.50	34.81
	2563	35.14	34.50	34.00	32.21	30.67	33.50	33.50	33.50	33.10	32.25	31.55	32.50	33.04
	2564	31.75	31.50	32.24	33.50	33.50	32.88	31.45	29.41	29.12	29.50	32.84	37.50	32.10
	2565	37.88	38.32	39.00	40.88	41.00	42.86	46.41	46.50	46.50	46.50	46.50	46.50	42.15
ขายปลีกไก่สดทั้งตัว รวมเครื่องใน ตลาด กทม. (คน.)	2561	62.50	62.50	62.50	62.50	62.50	62.50	63.75	67.50	66.75	62.50	62.50	62.50	63.38
	2562	62.50	62.50	62.50	62.50	62.50	62.50	62.50	62.50	62.50	62.50	62.50	62.50	62.50
	2563	62.50	62.50	62.50	62.50	62.50	63.21	65.00	65.00	65.00	65.00	65.00	63.00	63.64
	2564	62.50	62.50	62.50	62.50	62.50	62.50	62.50	62.50	62.50	62.50	62.50	62.50	62.50
	2565	66.25	67.50	67.50	67.50	67.50	69.52	72.50	72.50	72.50	72.50	72.50	72.50	69.25

ไข่ไก่

ประจำสัปดาห์ที่ 1 ของเดือนกันยายน (วันที่ 5 - 9 ก.ย. 65)

	2561	2562	2563	2564	2565	% Δ	มาตรการ
ผลผลิต					(ก)		
- แม่ไก่ยืนกรง (ล้านตัว)	54.95	49.50	49.78	50.91	50.00	-1.79	- ประสาน สพจ. ติดตามสถานการณ์ราคาและพฤติกรรมกรงจำหน่ายไข่ไก่ที่เข้าข่ายความผิดตามกฎหมาย เช่น จำหน่ายราคาสูง/ต่ำเกินสมควร และการกักตุนสินค้า
- ปริมาณไข่ไก่ (ล้านฟอง)	16,647	14,996	15,081	15,421	15,148	-1.77	- กำกับดูแลการค้าปลีก ติดตามภาวะการค้าปลีกและราคาขายปลีกในตลาดสด
จำนวนเกษตรกร (ราย)	117,683	132,996	135,588	145,237	145,237	-	ให้สอดคล้องกับราคาผลผลิตหน้าฟาร์ม รวมทั้งตรวจสอบกำกับดูแลด้านเครื่องชั่งและการปิดป้ายแสดงราคา
ใช้ในประเทศ (ล้านฟอง)	16,346	14,725	14,860	15,160	14,887	-	- เชื่อมโยงจำหน่ายไข่ไก่ ผ่านจุดจำหน่ายจรรยา และรถ Mobile
ส่งออก							- ขอความร่วมมือผู้ประกอบการรายใหญ่ตรึงราคาจำหน่ายไข่ไก่คณะฟาร์มให้เหมาะสม
- ปริมาณ (ล้านฟอง)	301	271	221	260.61	130.89	(ม.ค.-ก.ค. 65)	- ผลการดำเนินมาตรการลดไข่ไก่ในระบบ 58 ล้านฟอง ของ ปศ. ช่วงมี.ย.-ก.ค. ดังนี้
- มูลค่า (ล้านบาท)	997	705	656	800.54	483.61		- ขอความร่วมมือปลดแม่ไก่ที่ 75-79 สป. (เป้า 1 ล้านตัว) (ปลดแล้ว 1.13 ล้านตัว)
ประเทศคู่ค้า : ออสเตรเลีย (54%) สิงคโปร์ (36%) เกาหลี (7%) ลาวและพม่า (1%)							- ผลักดันการส่งออกเป้า 32 ล้านฟอง ภายในเดือน ก.ค. 65 (ส่งออกแล้ว 25 ล้านฟอง) ทั้งนี้ ปศ. ยังต่อมาตรการดังกล่าวออกไปอีก 3 เดือน (ส.ค.-ต.ค.) เพื่อลดผลกระทบต่อภาคกลไกเงินและปิดเทอม
นำเข้า							
- ปริมาณ (ล้านฟอง)	-	-	-	-	-		
- มูลค่า (ล้านบาท)	-	-	-	-	-		
แหล่งผลิตสำคัญ	1.ฉะเชิงเทรา (14%) 2.นครนายก (10%) 3.ชลบุรี (11%) 4.นครปฐม (7%) 5.อยุธยา (6%) ที่มา (1) ผลผลิตไทย/ใช้ในประเทศ : กรมปศุสัตว์ (2) นำเข้า - ส่งออก: กรมศุลกากร (3) ต้นทุนการผลิต / แหล่งผลิตสำคัญ : สศก. (4) มูลค่าผลผลิต : ปริมาณผลผลิต x ราคาเฉลี่ยรายปี						

การดำเนินงานของ Egg Board 21 ธ.ค. 64

- โควตาการนำเข้าเลี้ยงปู่ย่าพันธุ์ไข่ (GP) และแม่พันธุ์ไข่ (PS) ปี 2564 ดังนี้
 1. แผนการเลี้ยง GP จำนวน 3,800 ตัว
 2. แผนการเลี้ยง PS จำนวน 440,000 ตัว และกันไว้ที่กรมปศุสัตว์อีก 20,000 ตัว กรณีเกิดปัญหาขาดแคลนพันธุ์สัตว์

สถานการณ์

- ปริมาณผลผลิตออกสู่ตลาดอย่างต่อเนื่อง เพียงพอต่อความต้องการบริโภคของประชาชน โดย ณ สิ้นเดือนส.ค. 65 มีแม่ไก่ยืนกรงอยู่ที่ 51.26 ล้านตัว คิดเป็นไข่ไก่ 42.55 ล้านฟอง/วัน (บริโภคต่อวัน 41.5 ล้านฟอง ส่งออก 0.7 ล้านฟอง)

- ราคาไข่ไก่คณะฟาร์มทรงตัวอยู่ที่ ฟองละ 3.60 บาท และ ราคาขายปลีกเบอร์ 3 ในตลาดสดเขตกรุงเทพฯ อยู่ที่เฉลี่ยฟองละ 4.10 บาท

- ราคาไข่ไก่อยู่ในเกณฑ์สูงจากมาตรการลดปริมาณไข่ไก่สะสมในระบบของปศ. ประกอบกับต้นทุนการผลิตที่อยู่ในเกณฑ์สูง ส่งผลให้ราคาไข่ไก่มีการปรับให้สอดคล้องกับปริมาณและต้นทุนการผลิต

- ภาวะการค้ายังได้รับแรงกระตุ้นจากนโยบายรัฐ (คนละครึ่ง) ส่งผลให้ภาวะการค้ายังทรงตัว แต่ด้วยราคาที่สูง ทำให้ประชาชนซื้อไข่ไก่ แค่เพื่อบริโภคในครัวเรือนเป็นครั้งๆ และไม่ซื้อจำนวนมาก

แนวโน้ม

- คาดว่าราคาไข่ไก่ในระยะต่อไปมีแนวโน้มทรงตัว และปรับลดลงเล็กน้อย จากราคาที่สูงขึ้นส่งผลต่อพฤติกรรมกรงของประชาชน ซึ่งจะช่วยให้ภาวะการค้าไข่ไก่ชะลอตัวลง

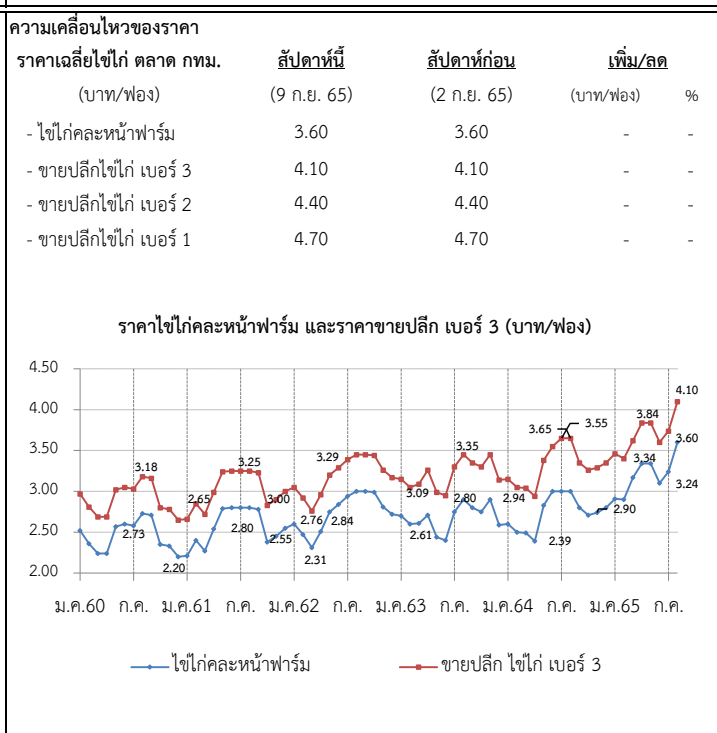

ราคา (บาท/ฟอง)	ปี	ม.ค.	ก.พ.	มี.ค.	เม.ย.	พ.ค.	มิ.ย.	ก.ค.	ส.ค.	ก.ย.	ต.ค.	พ.ย.	ธ.ค.	เฉลี่ย
ไข่ไก่คณะฟาร์ม (คน.)	2561	2.21	2.40	2.27	2.54	2.79	2.80	2.80	2.80	2.78	2.38	2.45	2.55	2.56
	2562	2.60	2.47	2.31	2.51	2.75	2.84	2.94	3.00	3.00	2.99	2.81	2.72	2.75
	2563	2.70	2.60	2.61	2.71	2.44	2.40	2.75	2.90	2.80	2.75	2.90	2.59	2.68
	2564	2.60	2.50	2.49	2.39	2.83	3.00	3.00	3.00	2.95	2.71	2.74	2.80	2.75
	2565	2.91	2.90	3.17	3.34	3.34	3.13	3.24	3.54	3.60				3.20
ขายปลีกไข่ไก่ เบอร์ 3 ตลาด กทม. (คน.)	2561	2.66	2.85	2.72	2.99	3.24	3.25	3.25	3.25	3.23	2.83	2.90	3.00	3.01
	2562	3.05	2.92	2.76	2.96	3.20	3.29	3.39	3.15	3.45	3.44	3.26	3.15	3.17
	2563	3.15	3.05	3.09	3.26	2.99	2.95	3.30	3.45	3.35	3.30	3.45	3.14	3.21
	2564	3.14	3.05	3.04	2.94	3.38	3.55	3.55	3.65	3.51	3.26	3.29	3.35	3.31
	2565	3.46	3.40	3.62	3.84	3.84	3.63	3.74	4.04	4.10				3.74

กุ้งขาวแวนนาไม

ประจำสัปดาห์ที่ 1 ของเดือนกันยายน 2565 (วันที่ 5 ก.ย. - 9 ก.ย. 65)

	2561	2562	2563	2564	2565 มิ.ย.-65					
ผลผลิต (ตัน)						ความเคลื่อนไหวของราคา	ราคากุ้งขาว ณ ตลาดทะเลไทย	สัปดาห์ที่ 1	สัปดาห์ที่ 5	เพิ่ม/ลด
- กุ้งขาวแวนนาไม (ตัน)	298,343	317,839	288,765	254,824	138,733	(บาท/กก.)	(2 ก.ย. 65)	(2 ก.ย. 65)	(บาท/กก.)	(%)
- กุ้งดำ (ตัน)	12,837	13,806	11,618	13,129	9,632	ขนาด - 40 ตัว/กก.	-	-	-	-
การส่งออก (กุ้งแช่เย็นแช่แข็ง, กุ้งเป็น, กุ้งแปรรูป)						- 50 ตัว/กก.	-	-	-	-
- ปริมาณ (ตัน)	184,845	175,195	149,485	153,171	84,965	- 60 ตัว/กก.	145	140	5.00	3.57
- มูลค่า (ล้านบาท)	58,237	51,331	44,463	49,264	28,544	- 70 ตัว/กก.	130	130	0.00	0.00
การนำเข้า (กุ้งแช่เย็นแช่แข็ง, กุ้งเป็น, กุ้งแปรรูป)						- 80 ตัว/กก.	125	125	0.00	0.00
- ปริมาณ (ตัน)	27,814	28,270	25,061	42,565	14,748	- 90 ตัว/กก.	120	120	0.00	0.00
- มูลค่า (ล้านบาท)	4,223	3,859	3,125	5,880	2,231	- 100 ตัว/กก.	115	115	0.00	0.00
แหล่งผลิตสำคัญ	1. สุราษฎร์ธานี (16 %) 2. นครศรีธรรมราช (10 %) 3. ตรัง (9%) 4. ฉะเชิงเทรา (7%) 5. จันทบุรี (6%)									
ที่มา	(1) ผลผลิต : กรมประมง (2) ส่งออก - นำเข้า : กรมศุลกากร									

สถานการณ์	<ul style="list-style-type: none"> - ราคากุ้งขาวขนาด 60 ตัว/กก. ราคาเพิ่มขึ้นจากสัปดาห์ที่แล้ว กก.ละ 5 บาท ตามความต้องการบริโภค - ในช่วงเดือนสิงหาคม - ตุลาคม ของทุกปี เป็นช่วงที่ปริมาณผลผลิตออกสู่ตลาดจำนวนมาก ส่งผลให้ราคาปรับตัวลดลง
แนวโน้ม	<ul style="list-style-type: none"> - ผลผลิตกุ้งในเดือนกันยายน - ตุลาคม จะเริ่มเข้าสู่ตลาดเพิ่มขึ้น ส่งผลให้ราคาอาจปรับตัวลดลง - ปัจจัยบวกการเปิดประเทศและเริ่มมีนักท่องเที่ยวเพิ่มขึ้น และร้านอาหารเปิดตามปกติ ส่งผลให้การบริโภคภายในประเทศเพิ่มขึ้น
คณะกรรมการที่เกี่ยวข้อง	<ul style="list-style-type: none"> - คณะกรรมการบริหารจัดการห่วงโซ่การผลิตกุ้งทะเลและผลิตภัณฑ์ (Shrimp Board) - คณะทำงานเฉพาะกิจพิจารณาแนวทางฟื้นฟูอุตสาหกรรมกุ้งไทย หลังวิกฤตโควิด เพื่อสร้างความเข้มแข็งให้เกษตรกร

มาตรการด้านตลาด : คน.	<ul style="list-style-type: none"> ● คบท. อนุมัติ (20 พ.ค. 64) เงินช่วยเหลือวงเงิน 63.036 ล้านบาท เพื่อใช้ในการดำเนินโครงการช่วยเหลือเกษตรกรผู้เลี้ยงกุ้ง ปี 2564 ดังนี้ <ul style="list-style-type: none"> - กิจกรรมเชื่อมโยงการจำหน่ายกุ้ง โดยรัฐช่วยค่าขนส่งส่วนต่างราคาให้เกษตรกร และบริหารจัดการในส่วนของการจำหน่ายดำเนินการด้านการตลาด ผลการเชื่อมโยง 1,307 ตัน - กิจกรรมส่งเสริมการบริโภคกุ้ง ผ่านห้างสรรพสินค้า ห้างค้าส่งค้าปลีก จำนวน 30 ครั้ง ผลการรับซื้อกุ้งผ่านห้างสรรพสินค้า 1,517 ตัน
ความช่วยเหลือผ่านกลไกคณะกรรมการบริหารกองทุนรวมเพื่อช่วยเหลือเกษตรกร	<ul style="list-style-type: none"> ● อนุมัติ (2 ม.ค. 62) เงินช่วยเหลือวงเงิน 314.80 ล้านบาท ให้กรมประมงดำเนินโครงการเพิ่มขีดความสามารถด้านการผลิตและการตลาดกุ้งทะเล เพื่อการบริโภคภายในประเทศ ปี 2561 (ปี 2561 - 2565) ดำเนินกิจกรรม 1.จัดหาอุปกรณ์กุ้งคุณภาพ 2. เพิ่มประสิทธิภาพการผลิต 3. เพิ่มศักยภาพการบริหารจัดการตลาดบริโภคกุ้งทะเลในประเทศ ● อนุมัติ (20 พ.ค. 64) เงินช่วยเหลือวงเงิน 454.50 ล้านบาท ให้กรมประมงดำเนินโครงการลดต้นทุนการผลิตกุ้งทะเลเพื่อเพิ่มขีดความสามารถการแข่งขันในอุตสาหกรรมกุ้งทะเล อย่างยั่งยืน ปี 2564 (ปี 2564 - 2570) ดำเนินกิจกรรม 1.ติดตั้งชุดระบบ Solar cell /ระบบควบคุมเครื่องเติมอากาศอัจฉริยะ 2.ปูพลาสติก (PE)

ราคากุ้งขาว (บาท/กก.)	ปี	ม.ค.	ก.พ.	มี.ค.	เม.ย.	พ.ค.	มิ.ย.	ก.ค.	ส.ค.	ก.ย.	ต.ค.	พ.ย.	ธ.ค.	เฉลี่ย
ราคากุ้งขาว (70 ตัว/กก.)	2562	164.00	168.00	151.00	146.00	139.00	142.00	145.00	141.00	124.00	125.00	138.00	148.00	144.25
ที่เกษตรกรขายได้ : สดก.	2563	146.00	142.00	136.00	127.00	137.00	147.00	145.00	140.00	138.00	133.00	136.00	154.00	140.08
(เฉลี่ยทั้งประเทศ)	2564	141.00	138.00	150.00	150.00	139.00	139.00	135.00	126.00	124.00	127.00	147.00	163.00	139.92
	2565	178.00	178.00	166.00	152.00	148.00	148.00	150.00	142.00	139.00				155.67
ราคากุ้งขาว (70 ตัว/กก.)	2562	165.45	159.74	140.71	131.11	133.00	137.63	141.75	137.62	119.05	122.62	141.32	146.39	139.70
ขายส่ง ณ ตลาดทะเลไทย	2563	144.32	140.00	133.86	130.00	140.56	153.10	147.63	136.50	133.50	132.75	138.68	151.67	140.21
	2564	130.53	138.33	146.52	141.88	132.22	139.76	119.00	126.00	120.24	129.17	153.00	169.25	137.16
	2565	185.00	179.12	158.20	138.61	143.61	149.52	155.00	139.00	130.00				153.12

เกลือทะเล
ประจำสัปดาห์ที่ 1 ของเดือนกันยายน 2565 (วันที่ 5 - 9 ก.ย. 65)

		2561	2562	2563	2564	2565 (f)
ผลผลิต	(ตัน)	200,167	356,283	767,541	392,808	653,797
ใช้ในประเทศ	(ตัน)	410,123	435,717	775,916	380,364	
การส่งออก						
- ปริมาณ	(ตัน)	139,709	171,378	167,521	165,347	150,400
- มูลค่า	(ล้านบาท)	569.56	638.95	624.10	633.96	604.17
ประเทศที่ส่งออก : กัมพูชา (26%) พม่า (19%) มาเลเซีย (17%) อื่น ๆ (38%)						(ม.ค. - ก.ค.65)
การนำเข้า (รวมเกลือทะเล เกลือบริโภค เกลืออื่น ๆ)						
- ปริมาณ	(ตัน)	349,665	250,812	175,896	152,903	99,109
- มูลค่า	(ล้านบาท)	554.04	434.09	376.13	352.89	170.67
ประเทศที่นำเข้า : อินเดีย (89%)						(ม.ค. - ก.ค.65)
มูลค่าผลผลิต	(ล้านบาท)	529.24	347.02	472.04	280.07	871.89
ที่มา (1) ผลผลิต : กรมส่งเสริมการเกษตร						
(2) ส่งออก - นำเข้า : กรมศุลกากร						
(3) มูลค่าผลผลิต : คำนวณจากปริมาณผลผลิต x ราคาเฉลี่ยรายปี						

ความเคลื่อนไหวของราคา
 ราคาเกลือทะเล ณ แหล่งผลิต

	สัปดาห์ที่ 1	สัปดาห์ที่ 5	เพิ่ม/ลด	
	(9 ก.ย.65)	(2 ก.ย.65)	(บาท/ตัน)	(%)
- เพชรบุรี	1,563	1,563	-	-
- สมุทรสาคร	2,000	1,844	156	8.46
- สมุทรสงคราม	1,844	1,844	-	-
	1,802	1,750	52	2.97

ราคาเกลือทะเลที่เกษตรกรขายได้ ณ แหล่งผลิต (บาท/ตัน)

ปี	ม.ค.	ก.ค.	พ.ค.	มิ.ย.	ก.ค.	ส.ค.	ก.ย.	ต.ค.	พ.ย.	ธ.ค.	ก.ย.
2561	3,000	2,150	2,644	2,644	2,354	2,644	2,644	2,644	2,644	2,644	2,644
2562	2,644	2,220	1,931	927	821	1,147	1,309	1,266	1,260	1,219	1,068
2563	833	719	672	629	519	490	505	515	516	568	615
2564	615	531	523	518	526	536	585	706	698	690	693
2565	708	828	1,133	1,302	1,320	1,521	1,667	1,721	1,802		

สถานการณ์

- สิ้นสุดฤดูการทำนาเกลือเข้าสู่ฤดูฝนเกษตรกรส่วนใหญ่หยุดทำนาเกลือ ส่งผลให้ปริมาณผลผลิตออกสู่ตลาดลดลง ในขณะที่ความต้องการใช้เกลือยังมีอย่างต่อเนื่อง
- ราคาเฉลี่ยเกลือทะเลที่ ส.สมุทรสาครปรับสูงขึ้นตันละ 156 บาท หรือร้อยละ 8.46 ส่วนจังหวัดเพชรบุรี และสมุทรสงคราม ราคายังทรงตัวเท่ากับสัปดาห์ก่อน

แนวโน้ม

- ราคามีแนวโน้มปรับสูงขึ้น เนื่องจากเข้าสู่ฤดูฝนเกษตรกรบางส่วนหยุดทำนาเกลือ ส่งผลให้ผลผลิตออกสู่ตลาดลดลง ในขณะที่ความต้องการยังมีอย่างต่อเนื่อง

มาตรการภาครัฐ

- ปี 2564 มติ คณะกรรมการบริหารกองทุนรวมเพื่อช่วยเหลือเกษตรกร (6 ก.ย. 64) เห็นชอบกรอบวงเงินจากกองทุนรวมเพื่อช่วยเหลือเกษตรกร จำนวน 12.57 ล้านบาท ตามที่กรมส่งเสริมการเกษตรขอรับการสนับสนุน เพื่อดำเนินโครงการแก้ไขปัญหาเกลือทะเลปี 2564 โดยการสนับสนุนเงินจ่ายขาดเพื่อชดเชยส่วนต่างราคา ในอัตราไม่เกินตันละ 250 บาท ให้เกษตรกรที่เข้าร่วมโครงการ ที่มีปริมาณเกลือค้างสต็อกปีการผลิต 2562/63 จำนวน 145 ครัวเรือน และคำดำเนินการของหน่วยงานราชการตามที่ย้ำจริงไม่เกินร้อยละ 3 ของวงเงินดำเนินการ ระยะเวลาโครงการ ก.ย. 64 - ม.ค. 65
- ผล** มีเกษตรกรเข้าร่วมโครงการทั้งสิ้น 111 ราย ปริมาณเกลือที่เข้าร่วมโครงการจำนวน 39,841.17 ตัน จำนวนเงินที่ชดเชยจำนวน 9,960,291.75 บาท มีค่าใช้จ่ายในการดำเนินงานจำนวน 116,416 รวมเป็นเงินทั้งสิ้น 10,076,707.75 บาท

ราคาเกลือทะเล ที่เกษตรกรขายได้เฉลี่ย 3 จังหวัด (บาท/ตัน)													
ปี	ม.ค.	ก.พ.	มี.ค.	เม.ย.	พ.ค.	มิ.ย.	ก.ค.	ส.ค.	ก.ย.	ต.ค.	พ.ย.	ธ.ค.	เฉลี่ย
2561	3,076	2,864	2,231	2,150	2,151	2,189	2,644	2,600	2,647	2,644	2,644	2,644	2,540
2562	2,354	2,220	1,931	927	821	1,147	1,309	1,266	1,260	1,219	1,068	974	1,375
2563	833	719	672	629	519	490	505	515	516	568	615	615	600
2564	615	531	523	518	526	536	585	706	698	690	693	713	611
2565	708	828	1,133	1,302	1,320	1,521	1,667	1,721	1,802				1,334

(9 ก.ย. 65)