



เดือนสิงหาคม และแนวโนมเดือนกันยายน 2556



สำนักส่งเสริมการค้าสินค้ำเกษตร

สิงหาคม 2556

สารบัญ

	หน้า
สถานการณ์สินค้าเกษตร	
ภาพรวม	1
สถานการณ์รายกลุ่มสินค้า	2
การช่วยเหลือด้านการตลาดสินค้าเกษตรของ คชก.	8
ข้อมูลรายสินค้า	
กลุ่มสินค้าผลิตเพื่อส่งออก	
1. ข้าว	12
2. มันสำปะหลัง	27
3. ยางพารา	32
4. ไข่เนื้อ	37
5. กุ้งขาวแวนนาไม	39
6. สับปะรด	41
กลุ่มสินค้าผลิตเพื่อบริโภคภายในประเทศ	
7. ข้าวโพดเลี้ยงสัตว์	44
8. กาแฟ	51
9. ปาล์มน้ำมัน	55
10. มะพร้าว	60
11. เงาะ	68
12. มังคุด	70
13. ทูเรียน	72
14. ลำไย	74
14. ลองกอง	76
16. หอมแดง	78
17. สุกกร	83
18. ไข่ไก่	86
19. เกล็ดทะเล	88

	หน้า
กลุ่มสินค้าที่ต้องนำเข้า	
20. ถั่วเหลือง	90
21. กากถั่วเหลือง	94
22. ปลาป่น	98
อัตราแลกเปลี่ยนเงินดอลลาร์สหรัฐ	102

สรุปสถานการณ์สินค้าเกษตรเดือนสิงหาคม และแนวโน้มเดือนกันยายน ๒๕๕๖

๑. ภาพรวมสถานการณ์ปัจจุบัน

ข้าวรอบ ๒ ปีการผลิต ๒๕๕๕/๕๖ (นาปรัง ปี ๒๕๕๖) ผลผลิตออกสู่ตลาดน้อยลงแต่ภาวะการค้ำชะลอตัว ขณะที่รัฐเร่งระบายข้าวที่รับจำนำไว้ออกสู่ตลาด คาดว่าราคาจะเคลื่อนไหวไม่มากนัก

ยางพารา ผลผลิตออกสู่ตลาดมากขึ้นตามฤดูกาล แต่ตลาดยังชะลอตัว แนวโน้มราคายังเคลื่อนไหวอยู่ในเกณฑ์ต่ำ

มันสำปะหลัง อยู่ในช่วงเพาะปลูกมันฤดูใหม่ คาดว่าเกษตรกรจะเริ่มขุดหัวมันออกจำหน่ายได้ตั้งแต่เดือนตุลาคม เป็นต้นไป

ข้าวโพดเลี้ยงสัตว์ ผลผลิตฤดูใหม่เริ่มทยอยออกสู่ตลาด ราคามีแนวโน้มอ่อนตัวลง โดยเฉพาะ จ.เพชรบูรณ์ และลพบุรีที่ผู้ใช้มีปัญหาด้านการเงิน

ปาล์มน้ำมัน ราคามีแนวโน้มเคลื่อนไหวอยู่ในเกณฑ์ต่ำตามปริมาณผลผลิตและสต็อกที่ยังมีปริมาณมาก แต่ภาครัฐได้ขยายระยะเวลาปรับซื้อแทรกแซงตลาดออกไปจนถึงเดือนกันยายน ๒๕๕๖ แล้ว คาดว่า จะช่วยพยุงราคาได้ระดับหนึ่ง

ถั่วเหลือง ปี ๒๕๕๖/๕๗ (ฤดูฝน) ผลผลิตเริ่มออกสู่ตลาดแต่ปริมาณยังไม่มาก แนวโน้มราคาอยู่ในเกณฑ์ปกติ

มะพร้าว ผลผลิตออกสู่ตลาดอย่างต่อเนื่องขณะที่ความต้องการยังมีมาก แนวโน้มราคาอยู่ในเกณฑ์ดี

ปลาป่น อยู่ในช่วงมรสุมวัตถุดิบมีน้อย แนวโน้มราคาจะเคลื่อนไหวไม่มากนัก

สุกร ความต้องการจะเพิ่มในช่วงสารทจีน (สป.ที่ ๓) ราคามีแนวโน้มเคลื่อนไหวอยู่ในเกณฑ์ดี

ไก่เนื้อ ผลผลิตโดยรวมลดลงแต่ปริมาณมีเพียงพอกับความต้องการ แนวโน้มราคาอยู่ในเกณฑ์ดี

ไข่ไก่ ผลผลิตออกสู่ตลาดอย่างต่อเนื่องแต่ไขขนาดใหญ่น้อย การค้าคล่องตัว ราคามีแนวโน้มเคลื่อนไหวอยู่ในเกณฑ์ดี

กุ้งขาว ผลผลิตยังมีน้อยกว่าความต้องการเนื่องจากยังมีปัญหาในระบบการเลี้ยง คาดว่าราคา ยังเคลื่อนไหวอยู่ในเกณฑ์สูง

สับปะรด ผลผลิตออกสู่ตลาดน้อย โรงงานบางส่วนปิดซ่อมบำรุง ราคาเคลื่อนไหวอยู่ในเกณฑ์ดี

มะนาว ผลผลิตออกสู่ตลาดมาก ราคาอ่อนตัวลง

ผลไม้ (ภาคใต้) ผลผลิตออกสู่ตลาดมากขึ้น ราคามีแนวโน้มอ่อนตัวลงแต่ยังอยู่ในเกณฑ์ดี

ลำไย ผลผลิตออกสู่ตลาดมากขึ้นในช่วงต้นเดือน คาดว่าผลผลิตจะลดลงในสัปดาห์ที่ ๓ ราคายังเคลื่อนไหวอยู่ในเกณฑ์ดี

หอมแดง (ฤดูฝน) คาดว่าจะเก็บเกี่ยวผลผลิตออกสู่ตลาดได้ในช่วงเดือนกันยายน ๒๕๕๖

เกลือทะเล สิ้นสุดฤดูการผลิตแล้วเนื่องจากเข้าสู่ช่วงฤดูฝนไม่สามารถทำนาเกลือได้ เกลือที่ออกสู่ตลาดเป็นเกลือที่เกษตรกรเก็บสต็อกไว้ การค้าค่อนข้างทรงตัว คาดว่าราคาจะเคลื่อนไหวไม่มากนัก

๒. สถานการณ์การผลิตสินค้าเกษตรของโลก

กระทรวงเกษตรของสหรัฐฯ (USDA) ได้ประเมินสถานการณ์และแนวโน้มการผลิตสินค้าเกษตรสำคัญของโลกในฤดูการผลิต ปี ๒๕๕๖/๕๗ ณ เดือนสิงหาคม ๒๕๕๖ ไว้ ดังนี้

๒.๑ **พืชน้ำมัน** คาดว่าในฤดูการผลิตปี ๒๕๕๖/๕๗ จะมีผลผลิตพืชน้ำมัน (ไม่รวมน้ำมันปาล์ม) ประมาณ ๔๙๓.๐๘ ล้านตัน มากกว่าปี ๒๕๕๕/๕๖ (๔๗๒.๐๘ ล้านตัน) ประมาณ ๒๑.๐๐ ล้านตัน (+๔.๔๕%)

สำหรับ พืชน้ำมันที่คาดว่าจะมีผลผลิตเพิ่มขึ้น ได้แก่ ถั่วเหลือง ผลผลิต ๒๘๑.๗๒ ล้านตัน เพิ่มขึ้น ๑๔.๑๓ ล้านตัน (+๕.๒๘%) เรปซีด ผลผลิต ๖๖.๔๔ ล้านตัน เพิ่มขึ้น ๔.๑๖ ล้านตัน (+๖.๖๙%) เมล็ดทานตะวัน ผลผลิต ๔๐.๓๔ ล้านตัน เพิ่มขึ้น ๔.๐๓ ล้านตัน (+๑๑.๐๙%) เมล็ดในปาล์ม ผลผลิต ๑๕.๓๘ ล้านตัน เพิ่มขึ้น ๐.๖๘ ล้านตัน (+๔.๖๓%) เนื้อมะพร้าวแห้ง ผลผลิต ๕.๙๘ ล้านตัน เพิ่มขึ้น ๐.๐๒ ล้านตัน (+๐.๓๔%) ส่วน พืชน้ำมันที่คาดว่าจะผลผลิตจะลดลง ได้แก่ เมล็ดฝ้าย ผลผลิต ๔๔.๐๑ ล้านตัน ลดลง ๑.๓๑ ล้านตัน (-๒.๘๙%) ถั่วลิสง ผลผลิต ๓๙.๒๒ ล้านตัน ลดลง ๐.๗๑ ล้านตัน (-๑.๗๘%) สำหรับ น้ำมันปาล์ม คาดว่าจะมีผลผลิต ประมาณ ๕๘.๐๙ ล้านตัน เพิ่มขึ้นจากปีที่ผ่านมา ๒.๗๘ ล้านตัน (+๕.๐๓%)

๒.๒ ธัญพืช ในปี ๒๕๕๖/๕๗ USDA คาดว่าผลผลิตธัญพืชจะมีประมาณ ๑,๙๕๑.๐๐ ล้านตัน มากกว่าปีที่ผ่านมาประมาณ ๑๖๗.๒๒ ล้านตัน (+๙.๓๗%) โดยสถานการณ์รายพืชสรุปได้ ดังนี้

๒.๒.๑ ข้าวสาลี มีผลผลิตประมาณ ๗๐๕.๓๘ ล้านตัน มากกว่าปี ๒๕๕๕/๕๖ (๖๕๕.๒๗ ล้านตัน) ๕๐.๑๑ ล้านตัน (+๗.๖๕%) เนื่องจากราคาในปีที่ผ่านมาค่อนข้างดีจึงทำให้ขยายการเพาะปลูก ประเทศที่คาดว่าจะมีผลผลิตเพิ่มขึ้นมาก เช่น รัสเซีย EU คาซัคสถาน ยูเครน ออสเตรเลีย และแคนาดา เป็นต้น

๒.๒.๒ ธัญพืชเมล็ดหยาบ คาดว่าจะมีผลผลิตประมาณ ๑,๒๔๕.๖๒ ล้านตัน มากกว่าปีที่ผ่านมา (๑,๑๒๘.๕๑ ล้านตัน) ประมาณ ๑๑๗.๑๒ ล้านตัน (+๑๐.๓๘%) โดยมีผลผลิตรายสินค้า ดังนี้ ข้าวโพดเลี้ยงสัตว์ ผลผลิต ๕๕๗.๑๕ ล้านตัน เพิ่มขึ้น ๙๘.๓๗ ล้านตัน (+๑๑.๔๕%) ข้าวบาเลย์ ผลผลิต ๑๔๐.๑๐ ล้านตัน เพิ่มขึ้น ๑๐.๗๘ ล้านตัน (+๘.๓๓%) ข้าวฟ่าง ผลผลิต ๖๐.๙๘ ล้านตัน เพิ่มขึ้น ๔.๖๖ ล้านตัน (+๘.๒๘%) ข้าวโอ๊ต ผลผลิต ๒๒.๔๙ ล้านตัน เพิ่มขึ้น ๑.๔๘ ล้านตัน (+๗.๐๖%) ข้าวไรน์ ผลผลิต ๑๕.๖๔ ล้านตัน เพิ่มขึ้น ๑.๔๗ ล้านตัน (+๑๐.๔๐%)

๒.๓ ข้าวสาร USDA คาดว่าผลผลิตปี ๒๕๕๖/๕๗ มีประมาณ ๔๗๗.๙๒๙ ล้านตัน มากกว่าปีที่ผ่านมา (๔๖๘.๙๒๐ ล้านตัน) ประมาณ ๙.๐๐๙ ล้านตัน (+๑.๙๒%) ขณะที่ความต้องการบริโภคข้าวของโลกมีประมาณ ๔๗๕.๒๗๖ ล้านตัน เพิ่มขึ้นจากปีที่ผ่านมา (๔๖๘.๙๔๗ ล้านตัน) ประมาณ ๖.๓๒๙ ล้านตัน (+๑.๓๕%) ส่วนสต็อกปลายปี ๒๕๕๖/๕๗ คาดว่าจะอยู่ในระดับ ๑๐๗.๔๖๘ ล้านตัน มากกว่าปีที่ผ่านมา ๒.๖๕๓ ล้านตัน (+๒.๕๓%) ส่วน การค้าข้าวในตลาดโลก ใน ปี ๒๕๕๖/๕๗ USDA คาดว่าจะมีประมาณ ๓๘.๖๕๗ ล้านตัน มากกว่าปีที่ผ่านมา (๓๘.๑๐๒ ล้านตัน) ประมาณ ๐.๕๕๕ ล้านตัน (+๑.๔๖%) สำหรับปริมาณการส่งออก USDA คาดว่าอินเดียจะส่งออกได้มากถึง ๙.๐ ล้านตัน ขณะที่ไทยจะส่งออกได้เพียง ๘ ล้านตัน เวียดนาม ๗.๘ ล้านตัน ปากีสถาน ๓.๑ ล้านตัน และกัมพูชา ๑.๐ ล้านตัน ตามลำดับ

สำหรับราคาส่งออกข้าวไทยเมื่อวันที่ ๑๔ สิงหาคม ๒๕๕๖ (สมาคมผู้ส่งออกข้าวไทย) ราคาข้าวหอมมะลิ ชั้น ๑ ใหม่ (f.o.b.) ตันละ ๑,๑๗๗ เหรียญ สหรัฐ. ข้าวขาว ๑๐๐% ชั้น ๒ (f.o.b.) ตันละ ๕๒๑ เหรียญ สหรัฐ. และข้าวหนึ่ง ๑๐๐% (f.o.b.) ตันละ ๕๒๗ เหรียญ สหรัฐ. ส่วนข้าวสหรัฐ (เมล็ดยาว #๔/๕) ตันละ ๖๓๐ เหรียญ สหรัฐ. ข้าวขาว ๕% เวียดนาม ตันละ ๓๙๕ เหรียญ สหรัฐ. อินเดีย ตันละ ๔๓๕ เหรียญ สหรัฐ. ปากีสถาน ตันละ ๔๓๐ เหรียญ สหรัฐ. ส่วนข้าวหนึ่งอินเดีย ตันละ ๔๒๐ เหรียญ สหรัฐ. ปากีสถาน ตันละ ๔๕๕ เหรียญ สหรัฐ. ตามลำดับ

๓. แนวโน้มสถานการณ์เดือนกันยายน ๒๕๕๖

ข้าวรอบ ๒ ปีการผลิต ๒๕๕๕/๕๖ (นาปรัง ปี ๒๕๕๖) ผลผลิตออกสู่ตลาดน้อยลงตามฤดูกาล ขณะที่รัฐทยอยระบายข้าวที่รับจำนำไว้ออกสู่ตลาดเพื่อเตรียมรองรับข้าวฤดูใหม่ที่จะเริ่มเก็บเกี่ยวได้ ตั้งแต่เดือนตุลาคม เป็นต้นไป คาดว่าราคาจะเคลื่อนไหวไม่มากนัก

ยางพารา แนวโน้มราคายังเคลื่อนไหวอยู่ในเกณฑ์ต่ำ เนื่องจากรัฐต้องบริหารจัดการสต็อกที่รับซื้อไว้ ขณะที่ตลาดโดยรวมยังชะลอตัว

มันสำปะหลัง อยู่ในช่วงเพาะปลูกฤดูใหม่ คาดว่าเกษตรกรจะทยอยขุดออกขายได้ตั้งแต่เดือนตุลาคม เป็นต้นไป

ข้าวโพดเลี้ยงสัตว์ ผลผลิตฤดูใหม่ทยอยออกสู่ตลาดมากขึ้น ราคามีแนวโน้มอ่อนตัวลง
ปาล์มน้ำมัน คาดว่าผลผลิตจะมีมากขึ้น แนวโน้มราคาจะเคลื่อนไหวอยู่ในระดับต่ำ
ถั่วเหลือง (ฤดูฝน) ผลผลิตทยอยออกสู่ตลาดมากขึ้น คุณภาพไม่ค่อยดีมีความชื้น คาดว่าราคายังอยู่ในเกณฑ์ปกติ

มะพร้าว คาดว่าผลผลิตมีเพียงพอกับความต้องการใช้ แนวโน้มราคายังอยู่ในเกณฑ์ดี
ปลาป่น วัตถุดิบมีไม่มาก ราคาแนวโน้มปรับตัวสูงขึ้น
สุกรและไข่ไก่ ผลผลิตจะออกสู่ตลาดมากขึ้นตามสภาพอากาศที่เย็นลง ขณะที่ผู้เลี้ยงจะเร่งระบายผลผลิตเพื่อลดความเสี่ยงด้านราคาในช่วงเทศกาลกินเจ (๕-๑๓ ต.ค.๕๖) แนวโน้มราคาจะอ่อนตัวลง
ไก่เนื้อ คาดว่าผลผลิตจะมีมากขึ้นผลจาก บริษัท สหฟาร์มฯ นำไก่เข้าเลี้ยงอีกครั้งในช่วงปลายเดือนกรกฎาคม ราคาแนวโน้มอ่อนตัวลง

กุ้งขาวแวนนาไม คาดว่าผลผลิตยังออกสู่ตลาดได้ไม่มากนัก แนวโน้มราคาจะยังเคลื่อนไหวอยู่ในเกณฑ์สูง

สับปะรด ผลผลิตออกสู่ตลาดน้อย แนวโน้มราคาเคลื่อนไหวอยู่ในเกณฑ์ดี
มะนาว ผลผลิตยังออกสู่ตลาดมากแต่ปริมาณน้อยลง คาดว่าราคาเคลื่อนไหวไม่มากนัก
ผลไม้ (เงาะ ทุเรียน มังคุด ลองกอง) ในแหล่งผลิตภาคใต้ออกสู่ตลาดมากขึ้น แนวโน้มราคาจะอ่อนตัวลง

ลำไย ผลผลิตออกสู่ตลาดลดลง แนวโน้มราคาจะปรับตัวสูงขึ้นจากเดือนที่ผ่านมา
หอมแดง (ฤดูฝน) ผลผลิตเริ่มทยอยออกสู่ตลาด ขณะที่ความต้องการของตลาดยังมีอย่างต่อเนื่อง แนวโน้มราคาอยู่ในเกณฑ์ดี

เกลือทะเล เกษตรกรทยอยนำเกลือที่เก็บสต็อกไว้ออกจำหน่าย แนวโน้มภาวะการค้าอยู่ในเกณฑ์ปกติ คาดว่าราคาจะเคลื่อนไหวไม่มากนัก

๓.๑ กลุ่มสินค้าที่ผลิตเพื่อส่งออก สถานการณ์สินค้าเกษตรที่สำคัญ ได้แก่

(๑) **ข้าวรอบ ๒ ปี ๒๕๕๕/๕๖** (ข้าวนาปรัง ปี ๒๕๕๖) ผลผลิตออกสู่ตลาดน้อยลงเป็นลำดับ ราคาข้าวเปลือกที่เกษตรกรขายได้ยังเคลื่อนไหวอยู่ในเกณฑ์ดีตามมาตรการรับจำนำของรัฐบาล สำหรับผลผลิต**ข้าวรอบ ๑ ปีการผลิต ๒๕๕๖/๕๗** กระทรวงเกษตรฯ ประมาณการผลผลิต ณ เดือนมิถุนายน ๒๕๕๖ว่าจะมีผลผลิตประมาณ ๒๘.๔๔๓ ล้านตัน มากกว่าปีที่ผ่านมา ร้อยละ ๖.๙๕ โดยเกษตรกรในบางพื้นที่สามารถเก็บเกี่ยวและทยอยนำผลผลิตออกสู่ตลาดได้ตั้งแต่เดือนสิงหาคม ๒๕๕๖ เป็นต้นไป

ภาวะการค้า ราคาซื้อขายข้าวเปลือกในตลาดสำคัญ (ณ ๑๙ ส.ค.๕๖) เป็นดังนี้ ข้าวเปลือกเจ้า ๕% ต้นละ ๙,๐๐๐ - ๑๑,๐๐๐ บาท ข้าวเปลือกหอมมะลิ ต้นละ ๑๔,๔๐๐ - ๑๖,๘๐๐ บาท และข้าวเปลือกเหนียว ต้นละ ๑๓,๕๐๐ - ๑๔,๘๐๐ บาท ส่วน การค้าข้าวสาร ราคาซื้อขาย เป็นดังนี้ ข้าวขาว ๑๐๐% ชั้น ๒ กระสอบละ ๑,๕๐๐ - ๑,๕๑๐ บาท ข้าวหอมมะลิ ๑๐๐% ชั้น ๒ กระสอบละ ๓,๓๐๐ - ๓,๓๑๐ บาท ข้าวเหนียว ๑๐% เมล็ดยาว กระสอบละ ๒,๖๑๐ - ๒,๖๒๐ บาท และข้าวเนึ่ง ๑๐๐% กระสอบละ ๑,๔๕๐ - ๑,๔๖๐ บาท

การส่งออก ในปี ๒๕๕๖ ไทยตั้งเป้าการส่งออกไว้ที่ ๘.๕ ล้านตัน ปัจจุบัน (๑ ม.ค. - ๑๙ ส.ค.๕๖) ไทยส่งออกข้าวไปแล้ว ๓.๙๐๔ ล้านตัน น้อยกว่าช่วงเดียวกันของปีที่ผ่านมา (๔.๒๔๓ ล้านตัน) ร้อยละ ๗.๙๙

ผลการรับจำนำ ข้าวเปลือก ปี ๒๕๕๕/๕๖ ณ วันที่ ๑๙ สิงหาคม ๒๕๕๖

- ข้าวเปลือก รอบที่ ๑ รับจำนำได้รวม ๑๔,๕๒๑,๒๓๕ ตัน จำแนกเป็น ข้าวเปลือกเจ้า ๙,๘๙๐,๕๗๒ ตัน ข้าวเปลือกหอมมะลิ ๓,๔๐๑,๘๐๙ ตัน ข้าวเปลือกหอมจังหวัด ๔๙๔,๑๘๒ ตัน ข้าวเปลือกปทุมธานี ๓๖,๑๓๙ ตัน ข้าวเปลือกเหนียว ๖๙๘,๕๓๓ ตัน

- ข้าวเปลือก รอบที่ ๒ รับจำนำได้แล้ว ๖,๓๔๗,๔๗๗ ตัน จำแนกเป็น ข้าวเปลือกเจ้า ๖,๐๙๓,๑๙๔ ตัน ข้าวเปลือกปทุมธานี ๒๒,๖๖๑ ตัน ข้าวเปลือกเหนียว ๒๓๑,๖๒๑ ตัน

(๒) **มันสำปะหลัง** เป็นช่วงปลายฤดูผลผลิตออกสู่ตลาดน้อยลงตามลำดับ เกษตรกรส่วนใหญ่กำลังเพาะปลูกมันฯ ฤดูใหม่ ซึ่งกระทรวงเกษตรฯ คาดว่าจะมีผลผลิตประมาณ ๒๘.๒๒๐ ล้านตัน มากกว่า ปี ๒๕๕๕/๕๖ (๒๗.๔๕๗ ล้านตัน) ร้อยละ ๒.๗๘ โดยจะเริ่มขุดออกจำหน่ายได้ตั้งแต่เดือนตุลาคม เป็นต้นไป ปัจจุบันราคาหัวมันสดที่เกษตรกรขายได้ เฉลี่ย ๒๕% จ.นครราชสีมา (๑๙ ส.ค.๕๖) ทรงตัวเท่าราคาในเดือนที่ผ่านมาที่ กก.ละ ๒.๕๐ - ๒.๕๕ บาท คาดว่าราคาจะเคลื่อนไหวไม่มากนักเนื่องจากผลผลิตมีน้อยและคุณภาพไม่ค่อยดี

(๓) **ไก่เนื้อ** กระทรวงเกษตรฯ คาดว่าในปี ๒๕๕๖ จะมีผลผลิตประมาณ ๑,๑๐๔.๐๕๑ ล้านตัว หรือคิดเป็นซากบริโภคประมาณ ๑.๕๑๓ ล้านตัน เพิ่มขึ้นจากปีที่ผ่านมาร้อยละ ๔.๕๓ จะใช้บริโภคภายในประเทศประมาณ ๐.๙ - ๑.๐ ล้านตัน และส่งออกประมาณ ๐.๔ - ๐.๕ ล้านตัน ปัจจุบันปัญหาในระบบการเลี้ยงไก่เนื้อที่เกิดขึ้นในบางพื้นที่ยังมีผลต่อผลผลิตที่ออกสู่ตลาดที่ทำให้ปริมาณโดยรวมลดลงจากปกติ ขณะที่ความต้องการยังมีมาก สำหรับราคาไก่มีชีวิตหน้าโรงฆ่า (๑๙ ส.ค.๕๖) ราคา กก.ละ ๔๖ - ๔๘ บาท สูงกว่าราคาเฉลี่ยในเดือนที่ผ่านมาประมาณ กก.ละ ๑ บาท สำหรับการส่งออกในปี ๒๕๕๖ (ม.ค.- พ.ค.๕๖) ไทยส่งออกเนื้อไก่และผลิตภัณฑ์ไปแล้ว ๒๐๕,๕๗๕ ตัน มูลค่า ๒๖,๒๕๑ ล้านบาท แนวโน้มการส่งออกยังอยู่ในเกณฑ์ดี คาดว่าราคาไก่มีชีวิตและไก่สดชำแหละทั้งตัวจะเคลื่อนไหวไม่มากนัก

(๔) **กุ้งขาวแวนนาไม** ผลจากสภาพความแปรปรวนของอากาศและปัญหาในระบบการเลี้ยงมีผลทำให้ปริมาณกุ้งที่คาดว่าจะเพาะเลี้ยงได้โดยรวมในปีนี้มีปริมาณลดลงมาก ซึ่งกรมประมงคาดว่าปริมาณผลผลิตกุ้งขาวฯ ปี ๒๕๕๖ จะมีเพียง ๐.๒๙๖ ล้านตัน น้อยกว่าปีที่ผ่านมาประมาณ ๐.๑๖๒ ล้านตัน หรือลดลงร้อยละ ๓๕.๓๗ ปัจจุบันราคากุ้งขาวฯ ในประเทศเคลื่อนไหวอยู่ในเกณฑ์ดี โดยราคาซื้อขายกุ้งขาวแวนนาไม ณ ตลาดกลางสมุทรสาคร (๑๙ ส.ค.๕๖ ขนาด ๖๐ ตัว/กก.) อยู่ที่เฉลี่ย กก.ละ ๒๒๐ บาท สูงกว่าราคาเฉลี่ยในเดือนที่ผ่านมา กก.ละ ๕ บาท แนวโน้มราคายังเคลื่อนไหวอยู่ในเกณฑ์ดี สำหรับการส่งออกในปี ๒๕๕๖ ต้องประสบปัญหาปริมาณผลผลิตที่มีน้อยและปัญหาการกีดกันทางการค้าของประเทศคู่ค้า เป็นผลให้ปริมาณการส่งออกโดยรวมในปีนี้จะน้อยกว่าปีที่ผ่านมา โดยการส่งออกช่วงเดือนมกราคม - พฤษภาคม ๒๕๕๖ มีปริมาณรวม ๐.๐๙๓ ล้านตัน มูลค่า ๒๕,๙๓๒ ล้านบาท

๓.๒ **กลุ่มสินค้าที่ผลิตเพื่อบริโภคภายในประเทศ** สถานการณ์สินค้าเกษตรที่สำคัญ ได้แก่

(๑) **ข้าวโพดเลี้ยงสัตว์** USDA คาดการณ์ผลผลิตข้าวโพดฯ ของโลกใน ปี ๒๕๕๖/๕๗ จะมีประมาณ ๙๕๗.๑๔๖ ล้านตัน มากกว่าปีที่ผ่านมาประมาณ ๙๘.๓๖๘ ล้านตัน หรือเพิ่มขึ้นร้อยละ ๑๑.๔๕ เนื่องจากราคาในฤดูที่ผ่านมาค่อนข้างสูงจูงใจให้เกษตรกรขยายการเพาะปลูก ปริมาณที่เพิ่มขึ้นอย่างมากจะมีผลทำให้ระดับราคาข้าวโพดฯ ในตลาดโลกเคลื่อนไหวอยู่ในเกณฑ์ต่ำ ซึ่งจะส่งผลกระทบต่อระดับราคาภายในประเทศได้ในระยะต่อไป อย่างไรก็ตาม ผลผลิตข้าวโพดฯ ฤดูใหม่ของไทยเริ่มทยอยเก็บเกี่ยวออกสู่ตลาดได้แล้ว โดยเฉพาะในพื้นที่ จ.ลพบุรีและเพชรบูรณ์ ในการนี้ กระทรวงเกษตรฯ ได้ประมาณผลผลิตเมื่อเดือนมิถุนายน ๒๕๕๖ ว่าผลผลิตข้าวโพดฯ ของไทยจะมีประมาณ ๔.๘๗๙ ล้านตัน มากกว่าปีที่ผ่านมา (๔.๗๘๐ ล้านตัน) ร้อยละ ๒.๐๖ โดยจะออกมากในช่วงเดือนกันยายน - พฤศจิกายน ๒๕๕๖ ทั้งนี้ ผลผลิตส่วนใหญ่ใช้

ภายในประเทศ ซึ่งคาดว่าจะมีประมาณ ๔.๗ - ๔.๘ ล้านตัน ปัจจุบันราคาซื้อขายในแหล่งผลิต จ.เพชรบูรณ์ (๑๙ ส.ค.๕๖) กก.ละ ๘.๑๕ - ๘.๒๐ บาท ต่ำกว่าเดือนที่ผ่านมา (๘.๘๒ บาท) เฉลี่ย กก.ละ ๐.๕๕ บาท ราคามีแนวโน้มอ่อนตัวลงอีกตามปริมาณที่จะออกสู่ตลาดมากขึ้นในระยะต่อไป ประกอบกับปัญหาสภาพคล่องของบริษัทสหฟาร์มฯ ซึ่งเป็นผู้ใช้ข้าวโพดฯ คุณภาพรองรายใหญ่ยังไม่คลี่คลาย มีผลทำให้ปริมาณความต้องการในระบบลดน้อยกว่าภาวะปกติ

(๒) **ปาล์มน้ำมัน** กระทรวงเกษตรฯ คาดการณ์ผลผลิต ปี ๒๕๕๖ (ณ มิ.ย.๕๖) ว่ามีประมาณ ๑๒.๒๔๓ ล้านตัน มากกว่าปี ๒๕๕๕ (๑๑.๓๒๗ ล้านตัน) ร้อยละ ๘.๐๙ คิดเป็นน้ำมันปาล์มดิบประมาณ ๒.๐๘๑ ล้านตัน สำหรับความต้องการใช้คาดว่าจะอยู่ในระดับ ๑.๙ - ๒.๐ ล้านตัน แบ่งเป็นน้ำมันบริโภค ๑.๐ ล้านตัน ผลิตไบโอดีเซล ๐.๖ - ๐.๗ ล้านตัน ส่งออกประมาณ ๐.๓ ล้านตัน และคาดว่าจะมีสต็อกสำรองในประเทศอีกประมาณ ๐.๔ - ๐.๕ ล้านตัน ปัจจุบันย่างเข้าสู่ช่วงผลผลิตออกสู่ตลาดมาก แม้ว่าจะปริมาณยังไม่มากเท่าที่คาดการณ์ไว้ แต่สต็อกน้ำมันปาล์มในระบบที่ยังมีมาก มีผลทำให้ระดับราคาผลปาล์มอ่อนตัวลงและต่ำกว่าราคาเป้าหมายที่กำหนดไว้ที่ กก.ละ ๔.๐๐ บาท ภาครัฐจึงได้ขยายระยะเวลาการแทรกแซงรับซื้อน้ำมันปาล์มฯ รอบ ๒ จากเดิมที่สิ้นสุดไปแล้วในเดือนมิถุนายน เป็นสิ้นสุดเดือนกันยายน ๒๕๕๖ เพื่อให้ อคส. รับซื้อน้ำมันฯ ตามปริมาณที่ยังคงเหลือเพื่อกระตุ้นตลาดให้เกษตรกรขายผลปาล์มได้ในราคาที่สูงขึ้น ซึ่งมีผลทำให้ราคาผลปาล์มที่เกษตรกรขายได้ในปัจจุบัน (๑๙ ส.ค.๕๖) ปรับตัวสูงขึ้นมาอยู่ในระดับกก.ละ ๓.๘๐ - ๔.๒๐ บาท แล้ว แต่ทั้งนี้จะต้องติดตามสถานการณ์อย่างใกล้ชิดโดยเฉพาะหลังจาก อคส. รับซื้อครบตามโครงการแล้ว ราคาอาจมีแนวโน้มอ่อนตัวลงอีกตามฤดูกาลที่อยู่ในช่วงผลผลิตออกสู่ตลาดมากและภาวะการค่าน้ำมันพืชยังมีแนวโน้มชะลอตัวต่อเนื่อง

(๓) **มะพร้าว** คาดว่าผลผลิตใน ปี ๒๕๕๖ จะมีประมาณ ๑.๐๖๕ ล้านตัน ใกล้เคียงกับปี ๒๕๕๕ (๑.๐๕๗ ล้านตัน) ปัจจุบันผลผลิตรุ่นใหม่ออกสู่ตลาดมากขึ้น ขณะที่ภาวะการค้ำทั้งในประเทศและการส่งออกผลิตภัณฑ์ปรับตัวดีขึ้น ปัจจุบันราคาที่ได้ในสัปดาห์ที่ ๒ ของเดือนสิงหาคม (๑๒ - ๑๖ ส.ค.๕๖) มะพร้าวผลแก่ (ผลใหญ่) เฉลี่ย ผลละ ๗.๒๐ บาท ต่ำกว่าราคาเฉลี่ยในเดือนที่ผ่านมา เฉลี่ย ผลละ ๐.๓๗ บาท ราคามีแนวโน้มอ่อนตัวลงตามปริมาณที่คาดว่าจะออกสู่ตลาดมากขึ้นในระยะต่อไป

(๔) **สุกรมีชีวิต** กระทรวงเกษตรฯ คาดการณ์ปริมาณสุกรขุน ปี ๒๕๕๖ มีประมาณ ๑๓.๐๗๒ ล้านตัว เพิ่มขึ้นจาก ปี ๒๕๕๕ (๑๒.๘๒๘ ล้านตัว) ร้อยละ ๑.๙๐ ปัจจุบันปริมาณสุกรในระบบมีปริมาณลดลงเมื่อเทียบกับช่วงเดียวกันของปีก่อน ซึ่งเป็นผลจากการปรับลดปริมาณการเลี้ยงในช่วงปี ๒๕๕๕ ซึ่งผลผลิตล้นตลาดและราคาตกต่ำ รวมทั้งได้รับผลกระทบจากปัญหาโรคระบาดและการสูญเสียลูกสุกรในช่วงที่ผ่านมา ในขณะที่ภาวะการค้ำชะลอตัวเนื่องจากราคาสุกรชำแหละอยู่ในเกณฑ์สูงเมื่อเทียบกับราคาอาหารโปรตีนชนิดอื่น ประกอบกับผู้บริโภคระมัดระวังการใช้จ่ายเงินเพื่อการบริโภคมากขึ้น สำหรับราคาสุกรมีชีวิตที่เกษตรกรขายได้ ณ ๑๙ สิงหาคม ๒๕๕๖ (ภาคกลาง) กก.ละ ๗๓ - ๗๔ บาท สูงกว่าราคาเฉลี่ยในเดือนที่ผ่านมา กก.ละ ๔.๓๘ บาท และสูงกว่าช่วงเดียวกันของปีที่ผ่านมา (ส.ค.๕๕) เฉลี่ย กก.ละ ๑๕.๑๐ บาท แต่ต่ำกว่าช่วงเดียวกันของ ปี ๒๕๕๔ เฉลี่ย กก.ละ ๖.๓๖ บาท

(๕) **ไข่ไก่** กระทรวงเกษตรฯ คาดว่าในปี ๒๕๕๖ จะมีผลผลิตไข่ไก่ในระบบประมาณ ๑๑,๔๒๑ ล้านฟอง สูงกว่าปีที่ผ่านมา (๑๐,๙๓๙ ล้านฟอง) ร้อยละ ๔.๔๑ และมากกว่าความต้องการบริโภคในประเทศที่คาดว่าจะมีประมาณ ๑๑,๑๘๖ ล้านฟอง ร้อยละ ๒.๑๐ ปัจจุบันผลผลิตไข่ไก่ออกสู่ตลาดมีปริมาณน้อยลง เนื่องจากสภาพอากาศแปรปรวนทำให้แม่ไก่ไข่วัย อัตรการให้ไข่ลดลง ประกอบกับตลาดมีความต้องการไก่เนื้อเพื่อรองรับเทศกาลสารทจีน ทำให้ราคาแม่ไก่ไข่ปลดสูงขึ้นเป็น กก.ละ ๔๒-๔๕ บาท จึงให้ผู้เลี้ยงปลดแม่ไก่ไข่ที่มีอายุครบปลด (๗๐-๗๒ สัปดาห์ขึ้นไป) มากขึ้น ส่งผลให้ราคาไข่ไก่คณะหน้าฟาร์มปรับตัวสูง

ขึ้นมาอยู่ในระดับเฉลี่ย ฟองละ ๓.๓๐ บาท (ณ ๑๙ ส.ค.๕๖) สูงกว่าราคาเฉลี่ยในเดือนที่ผ่านมา (๒.๙๒ บาท) เฉลี่ยฟองละ ๐.๓๘ บาท และสูงกว่าช่วงเดียวกันของปีที่ผ่านมา (๒.๔๖ บาท/ฟอง) เฉลี่ยฟองละ ๐.๘๔ บาท แนวโน้มราคาคาดว่าจะเคลื่อนไหวไม่มากนัก เนื่องจากปัจจุบันราคาอยู่ในเกณฑ์สูงแล้ว หากราคาปรับสูงขึ้นอีก ผู้บริโภคจะได้รับความเดือดร้อน ซึ่งภาครัฐจะต้องดูแลไม่ให้เกิดผลกระทบกับฝ่ายใดฝ่ายหนึ่งจนมากเกินไป

(๖) พืชผักและผลไม้

สับปะรด ผลผลิต ปี ๒๕๕๖ (ณ มิ.ย.๕๖) คาดว่าจะมีประมาณ ๒.๑๑๐ ล้านตัน น้อยกว่าปีที่ผ่านมา (๒.๓๒๘ ล้านตัน) ร้อยละ ๙.๓๘ เนื่องจากเกิดความแห้งแล้งขึ้นในพื้นที่เพาะปลูก โดยผลผลิตจะมีปริมาณมากขึ้นตั้งแต่ช่วงเดือนกันยายน ต่อเนื่องไปจนถึงเดือนธันวาคม คาดว่าจะมีผลผลิตในแต่ละเดือน ดังนี้ เดือนกันยายน ๐.๑๐๒ ล้านตัน เดือนตุลาคม - ธันวาคม ๐.๑๙๓, ๐.๒๒๗ และ ๐.๒๔๓ ล้านตัน ตามลำดับ ขณะที่การส่งออกผลิตภัณฑ์สับปะรดใน ปี ๒๕๕๖ ยังชะลอตัวต่อเนื่องจากปี ๒๕๕๕ ตามภาวะเศรษฐกิจโลกที่ยังไม่ค่อยดีนัก สำหรับราคาเฉลี่ยที่เกษตรกรขายได้ในสัปดาห์ที่ ๒ เดือนสิงหาคม เฉลี่ย กก.ละ ๔.๘๘ บาท สูงกว่าราคาเฉลี่ยของเดือนที่ผ่านมา (๔.๖๖ บาท/กก.) เฉลี่ย กก.ละ ๐.๒๒ บาท

มะนาว ผลผลิตยังออกสู่ตลาดมากและต่อเนื่อง ราคาที่เกษตรกรขายในแหล่งผลิตสำคัญ จ.เพชรบุรี (๑๓ ส.ค.๕๖) ขนาดคละกลาง (๑๐๐ ผล) ๒๐๐ - ๒๕๐ บาท และคละใหญ่ (๑๐๐ ผล) ๒๐๐ - ๓๒๐ บาท แนวโน้มราคาคาดว่าจะเคลื่อนไหวอ่อนตัวลง

ผลไม้ต่างๆ เงาะ ทุเรียน มังคุด และลองกอง จากแหล่งผลิตภาคใต้ทยอยออกสู่ตลาดมากขึ้น สำหรับราคาที่เกษตรกรขายได้เฉลี่ย (สศก.) สัปดาห์ที่ ๒ เดือนสิงหาคม ๒๕๕๖ เงาะโรงเรียน เกรดคละ กก.ละ ๒๐.๕๐ บาท ทุเรียน พันธุ์หมอนทอง กก.ละ ๒๙.๓๒ บาท พันธุ์ชะนี กก.ละ ๑๓.๐๐ บาท มังคุด คละ กก.ละ ๑๘.๓๘ บาท ลองกอง เบอร์ ๑ และ ๒ เฉลี่ย กก.ละ ๒๙.๓๗ และ ๒๑.๔๙ บาท ตามลำดับ ส่วน ลำไย ตามฤดูกาลจากแหล่งผลิตภาคเหนือสิ้นสุดฤดูกาลผลิตแล้ว ราคาที่เกษตรกรขายได้สัปดาห์นี้ ลำไยช่อเกรดเอ กก.ละ ๑๙.๕๐ บาท ราคาผลไม้มีแนวโน้มสูงขึ้นตามปริมาณที่ออกสู่ตลาดน้อยลง

๓.๓ กลุ่มสินค้าที่ต้องนำเข้า สถานการณ์สินค้าที่สำคัญมีดังนี้

(๑) **ถั่วเหลือง** USDA คาดการณ์ผลผลิตถั่วเหลืองโลก ปี ๒๕๕๖/๕๗ มีประมาณ ๒๘๑.๗๑๕ ล้านตัน มากกว่าปีที่ผ่านมา ๑๔.๑๓๒ ล้านตัน (+๕.๒๘%) ขณะที่ความต้องการใช้คาดว่าจะมีประมาณ ๒๓๘.๔๗๔ ล้านตัน เพิ่มขึ้น ๑๐.๗๗๑ ล้านตัน (+๔.๗๓%) แนวโน้มราคาถั่วเหลืองในตลาดโลกฤดูใหม่จะต่ำกว่าปีที่ผ่านมาตามปริมาณผลผลิตที่เพิ่มมากขึ้นกว่าความต้องการที่เพิ่มขึ้น ปัจจุบันการผลิตของไทยอยู่ในช่วงเพาะปลูกถั่วเหลือง ปี ๒๕๕๖/๕๗ ซึ่งกระทรวงเกษตรฯ คาดว่าจะมีประมาณ ๐.๐๕๐ ล้านตัน น้อยกว่าปีที่ผ่านมา ร้อยละ ๙.๑๓ แบ่งเป็นถั่วฤดูฝนประมาณ ๐.๐๑๔ ล้านตัน และถั่วฤดูแล้ง ๐.๐๓๖ ล้านตัน คาดว่าเกษตรกรจะเก็บเกี่ยวและนำผลผลิตออกสู่ตลาดได้ตั้งแต่เดือนสิงหาคมเป็นต้นไป สำหรับราคาเมล็ดถั่วเหลืองขายส่งตลาดกทม. เกรดสกัดน้ำมัน (๑๙ ส.ค.๕๖) กก.ละ ๒๐.๐๐ - ๒๐.๓๐ บาท สูงกว่าราคาเฉลี่ยในเดือนที่ผ่านมา (๑๙.๒๐ บาท/กก.) เฉลี่ย กก.ละ ๐.๙๕ บาท

(๒) **กากถั่วเหลือง** USDA คาดการณ์ผลผลิตกากถั่วเหลืองโลก ปี ๒๕๕๖/๕๗ คาดว่าจะมีปริมาณ ๑๘๗.๘๑๓ ล้านตัน มากกว่าปีที่ผ่านมา (๑๘๐.๒๔๕ ล้านตัน) ๗.๕๖๘ ล้านตัน เมื่อรวมกับสต็อกปลายปี ยกมาจำนวน ๑๐.๘๓๒ ล้านตัน จะมีผลผลิตกากถั่วเหลืองรวม ๑๙๘.๖๔๕ ล้านตัน ในขณะที่ความต้องการใช้มีประมาณ ๑๘๕.๐๓๒ ล้านตัน สำหรับกากถั่วฯ ที่ไทยผลิตได้ใน ปี ๒๕๕๖ มีประมาณ ๑.๑๖๓ ล้านตัน แบ่งเป็นกากถั่วฯ ที่ผลิตจากเมล็ดถั่วเหลืองที่ปลูกในประเทศ ๐.๐๑๓ ล้านตัน และผลิตจากเมล็ดถั่วเหลืองนำเข้า ๑.๑๕๐ ล้านตัน ในขณะที่ความต้องการใช้คาดว่าจะมีประมาณ ๓.๙๗๓ ล้านตัน จะต้องนำเข้าให้พอใช้อีก

ประมาณ ๒.๕ - ๓.๐ ล้านตัน ปัจจุบัน (๑๙ ส.ค.๕๖) ราคาขายส่งกากถั่วฯ ที่ผลิตจากเมล็ดในประเทศ กก.ละ ๑๙.๓๐ - ๑๙.๓๕ บาท กากถั่วฯ ที่ผลิตจากเมล็ดนำเข้า กก.ละ ๑๖.๕๐ - ๑๖.๗๐ บาท ราคากากถั่วฯ ทั้ง ๒ ชนิด อ่อนตัวลงจากราคาเฉลี่ยในเดือนที่ผ่านมา กก.ละ ๐.๔๐ บาท

(๓) **ปลาป่น** ผลิตในปี ๒๕๕๖ คาดว่าจะมีประมาณ ๐.๕๐ ล้านตัน ใกล้เคียง ปี ๒๕๕๕ (๐.๔๙๓ ล้านตัน) แต่มากกว่าปริมาณความต้องการใช้ในประเทศที่คาดว่าจะมีประมาณ ๐.๔๖๖ ล้านตัน ร้อยละ ๗.๓๐ ปัจจุบันปริมาณปลาป่นซึ่งเป็นวัตถุดิบในการผลิตมีน้อย เนื่องจากมีมรสุม ทำให้ปริมาณปลาป่นที่ออกสู่ตลาดมีน้อยด้วย สำหรับราคาปลาป่นโปรตีน ๖๐% ลงมา กลิ่นเบอร์ ๒ (๑๙ ส.ค.๕๖) เฉลี่ย กก.ละ ๒๙.๒๐ บาท สูงกว่าราคาเฉลี่ยในเดือนที่ผ่านมา (๒๗.๖๔ บาท/กก.) กก.ละ ๑.๕๖ บาท

๔. **มาตรการแก้ไขปัญหา/การช่วยเหลือผ่านกองทุนรวมเพื่อช่วยเหลือเกษตรกร (ณ ๑๑ ก.ค.๕๖)**

ในปีงบประมาณ ๒๕๕๖ คชก. ได้อนุมัติเงินกองทุนรวมฯ เพื่อดำเนินการช่วยเหลือสินค้าเกษตรด้านการตลาดไปแล้วเป็นจำนวนเงิน ๓,๔๔๙,๖๘๘,๑๘๐ บาท จำแนกเป็น

๑. โครงการรักษาเสถียรภาพราคาสุกร วงเงิน ๖๑.๘๐ ล้านบาท (มีเงื่อนไขว่าจะดำเนินการเมื่อราคาสุกรมีชีวิตเท่ากับหรือต่ำกว่ากิโลกรัมละ ๕๕ บาท ซึ่งขณะนี้ราคายังสูงกว่าราคาที่กำหนด)

๒. โครงการรักษาเสถียรภาพราคาไข่ไก่ ปี ๒๕๕๕ วงเงิน ๑๓๒,๔๑๒,๖๘๐ บาท ปัจจุบันใช้เงินดำเนินงานตามโครงการฯ ไปแล้ว ๙๗.๘๗ ล้านบาท

๓. การแก้ไขปัญหาน้ำมันปาล์มและราคาผลปาล์มตกต่ำปี ๒๕๕๕ - ๒๕๕๖ วงเงิน ๒,๗๙๒.๕๙๖ ล้านบาท ปัจจุบัน อคส. ได้จ่ายเงินตามโครงการฯ ในรอบที่ ๑ ไปแล้ว ๑,๐๘๔.๓๗๘ ล้านบาท

๔. โครงการป้องกันแก้ไขปัญหาผลไม้ภาคตะวันออก ปี ๒๕๕๖ วงเงิน ๑๓๗.๑๓๖๕ ล้านบาท (อยู่ระหว่างดำเนินการ)

๕. โครงการป้องกันแก้ไขปัญหาลิ้นจี่ ปี ๒๕๕๖ วงเงิน ๒๐.๑๗๗ ล้านบาท (อยู่ระหว่างดำเนินการ)

๖. โครงการป้องกันแก้ไขปัญหาลำไย ปี ๒๕๕๖ วงเงิน ๑๖๙.๑๓๑๕ ล้านบาท (อยู่ระหว่างดำเนินการ)

๗. โครงการป้องกันแก้ไขปัญหาผลไม้ภาคใต้ ปี ๒๕๕๖ วงเงิน ๑๓๖.๔๓๔๕ ล้านบาท (อยู่ระหว่างดำเนินการ)

วงเงินช่วยเหลือด้านการตลาดสินค้าเกษตร

หน่วย : ล้านบาท

สินค้า	ปี 2550	ปี 2551	ปี 2552	ปี 2553	ปี 2554	ปี 2555	ปี 2556
1 ข้าว	3,880.730	2,657.900	1,882.778	1,421.838	295.430		
2 ข้าวโพดเลี้ยงสัตว์	13.785		126.250	2.000			
3 มันสำปะหลัง	1,820.229	1,417.860	416.284	9.768		2.200	
4 ปาล์มน้ำมัน			48.978				2,792.596
5 มะพร้าว						66.87	
6 กาแฟ	4.100						
7 หอมแดง	125.000			82.400		1,589.500	
8 กระเทียม		300.000				756.000	
9 หอมหัวใหญ่							
10 ลูกเดือย							
11 ไข่ไก่							132.412
12 ไข่เนื้อ							
13 สุกกร	20.000					15.296	61.800
14 ปลาโอ							
15 ปลาเป็ด							
16 กุ้งกุลาดำ							
17 กุ้งขาว, กุ้งก้ามกราม	315.580		903.000	896.632		562.38	
18 เกล็ดทะเล				1.266		1.323	
19 ปอ							
20 ผลไม้		91.800	375.658	387.390	ตะวันออก 140.335	ตะวันออก 137.841 ภาคใต้ 114.430	ตะวันออก 137.1365 ภาคใต้ 136.4345
21 สับปะรด						22.725	
22 ทุเรียน							
23 ลิ้นจี่			46.110	56.660	26.880	44.852	20.177
24 ลำไย	254.810	33.720	610.700	266.680	119.577	144.465	169.1315
25 เงาะ							
26 มังคุด							
27 เงาะ มังคุด ทุเรียน							
28 ลอดจอก							
29 มะละกอ							
30 มะนาว							
31 พริก							
32 อ้อยและน้ำตาลทราย							
33 น้ำมันดิบ							
34 อื่นๆ (เร่งด่วน)					100.000	200.00	
35 เครื่องอบฯ							
36 เตาอบลำไย							
37 มาตรฐานลำไย							
38 พัฒนาคุณภาพมันฯ							
39 เพิ่มศักยภาพฯ ผู้เลี้ยง ไก่ไข่และสุกร					51.500		
40 โคเนื้อ							
รวมทั้งสิ้น	6,434.234	4,501.280	4,409.758	3,124.634	733.722	3,657.881	3,449.688

* หมายเหตุ : xu 2548 ใช้เงินทุน 8,070.249 ล้านบาท และเงินบกลาง 1,524.570 ล้านบาท

ปีงบประมาณ 2555 ใช้เงินเร่งด่วนช่วยเหลือหอมหัวใหญ่ 33.2175 ลบ. ถั่วเขียว 10.3 ลบ. และพริก 10.3 ลบ.

ปีงบประมาณ 2556 ใช้เงินเร่งด่วนช่วยเหลือหอมแดง (ฤดูแล้ง) จ.เชียงใหม่ 22.66 ลบ.

สำนักส่งเสริมการค้าสินค้าเกษตร

สิงหาคม 2556

ราคาเฉลี่ยสินค้าเกษตรสำคัญที่เกษตรกรขายได้ ปี 2551 - 2556

F: ราคา E: ราคาเฉลี่ยกลุ่ม 50 D:AO 9

สินค้า	ราคาเฉลี่ย																	
	ปี 2551			ปี 2552			ปี 2553			ปี 2554			ปี 2555			ปี 2556		
	เฉลี่ย	สูงสุด	ต่ำสุด	เฉลี่ย	สูงสุด	ต่ำสุด	เฉลี่ย	สูงสุด	ต่ำสุด	เฉลี่ย	สูงสุด	ต่ำสุด	เฉลี่ย	สูงสุด	ต่ำสุด	ก.ค.	(19 ส.ค.56)	
1	กลุ่มสินค้าผลิตเพื่อการส่งออก																	
	ข้าวเปลือกนาปรัง (บาท/ตัน)	12,165	13,445	10,478	9,665	10,144	8,438	8,127	8,793	7,641	8,825	10,150	7,800	10,561	11,125	9,476	10,495	95,00-11,000
			เม.ย.	มี.ค.		ก.ค.	ต.ค.		มี.ค.	เม.ย.		ต.ค.	มี.ค.		มี.ย.	มี.ค.		
	ข้าวเปลือกนาปี (บาท/ตัน)	8,410	9,445	6,805	9,593	10,500	8,323	9,321	9,931	8,800	9,221	10,331	8,358	10,339	10,956	9,476	-	-
			ธ.ค.	ม.ค.		ธ.ค.	ต.ค.		ม.ค.	พ.ย.		พ.ย.	มี.ค.		ธ.ค.	มี.ค.		
	ข้าวเปลือกหอมมะลิ (บาท/ตัน)	13,998	18,576	10,500	14,545	15,649	13,575	14,015	14,984	12,983	13,962	15,401	12,831	15,266	15,432	15,153	15,826	15,150-16,800
			พ.ค.	ม.ค.		ก.ย.	ม.ค.		ม.ค.	มี.ย.		พ.ย.	มี.ค.		ต.ค.	พ.ค.		
	ข้าวเปลือกเหนียว (บาท/ตัน)	8,654	12,664	6,120	8,249	11,921	7,331	14,047	19,824	11,773	15,193	16,117	13,104	13,233	13,817	12,145	13,594	13,500-14,800
			เม.ย.	พ.ย.		ธ.ค.	พ.ค.		ต.ค.	มี.ค.		มี.ย.	พ.ย.		ม.ค.	พ.ย.		
2 ^{1/}	หัวมันสำปะหลัง สดคละ (บาท/กก.)	1.92	2.23	1.53	1.20	1.40	1.11	2.06	2.95	1.24	2.48	2.96	1.92	2.00	2.45	1.69	2.14	2.12
			เม.ย.	ก.ย.		ต.ค.	พ.ค.		ส.ค.	ต.ค.		ก.พ.	ก.ย.		ธ.ค.	ต.ค.		
3	ยางพารา แผ่นดิบชั้น 3 (บาท/กก.)	76.55	99.68	34.09	56.36	81.02	41.93	102.70	126.11	89.21	124.16	170.75	85.91	89.97	107.45	76.00	70.02	67.02
			ก.ค.	ธ.ค.		ธ.ค.	ม.ค.		ธ.ค.	ม.ค.		ก.พ.	พ.ย.		ก.พ.	พ.ย.		
4	ไก่เนื้อ หน้าโรงฆ่า (บาท/กก.)	37.83	44.45	29.91	37.30	40.68	31.00	40.11	46.72	34.65	45.02	55.33	39.50	35.65	42.28	26.29	46.00	46.00-48.00
			ส.ค.	ต.ค.		ก.ย.	มี.ค.		พ.ค.	ต.ค.		พ.ค.	ต.ค.-ธ.ค.		ธ.ค.	มี.ค.		
5	กุ้งกุลาดำ ขนาด 50 ตัว/กก. (บาท/กก.)	-	-	-	-	-	-	-	-	-	-	-	-	-	-	-	-	-
6	สับปะรด โรงงานรับซื้อ (บาท/กก.)	4.54	6.10	3.12	5.05	5.97	3.37	5.58	6.21	4.38	4.93	6.39	3.17	3.48	4.61	2.59	4.66	4.86
			ก.ย.	พ.ค.		ส.ค.	ม.ค.		ส.ค.	ม.ค.		มี.ค.	พ.ย.		ก.ย.	เม.ย.		

สินค้า	ราคาเฉลี่ย																
	ปี 2551			ปี 2552			ปี 2553			ปี 2554			ปี 2555			ปี 2556	
	เฉลี่ย	สูงสุด	ต่ำสุด	เฉลี่ย	สูงสุด	ต่ำสุด	เฉลี่ย	สูงสุด	ต่ำสุด	เฉลี่ย	สูงสุด	ต่ำสุด	เฉลี่ย	สูงสุด	ต่ำสุด	ก.ค.	(19 ส.ค.56)
กลุ่มสินค้าผลิตเพื่อบริโภคภายในประเทศ																	
7 ^{2/} ข้าวโพดเลี้ยงสัตว์ (ความชื้นไม่เกิน 14%) (บาท/กก.)	7.85	9.85	6.13	6.13	6.83	5.09	7.97	8.74	6.93	8.14	8.87	7.22	8.84	9.95	7.76	8.31	7.66
		ก.ค.	ธ.ค.		ธ.ค.	ก.ย.		ก.ค.	ม.ค.		เม.ย.	ส.ค.		ส.ค.	ต.ค.		
8 กาแฟ (บาท/กก.)	62.65	68.61	57.79	62.30	70.45	45.00	54.73	61.12	50.00	67.00	76.87	59.00	68.22	71.19	65.00	-	-
		ก.พ.	ธ.ค.		ก.พ.	ต.ค.		ก.พ.	พ.ย.		ก.พ.	พ.ย.		ก.พ.	พ.ย.		
9 ปาล์มทะเลหลาย คุณภาพเปอร์เซ็นต์น้ำมัน (บาท/กก.)	4.56	6.05	2.88	3.99	4.70	3.14	4.83	7.40	3.63	6.02	9.27	๓4.38	5.38	6.23	4.21	3.70	3.80-4.20
		ม.ค.	พ.ย.		พ.ค.	มี.ค.		ธ.ค.	เม.ย.		ม.ค.	ต.ค.		เม.ย.	พ.ย.		
10 มะพร้าว ผลใหญ่แห้งทั้งเปลือก (บาท/ผล)	5.96	6.99	4.45	5.81	6.73	5.07	6.49	11.90	5.22	13.28	14.73	12.07	6.25	12.83	3.15	13.64	14.00-15.00
		ธ.ค.	ม.ค.		ม.ค.	ก.ย.		ธ.ค.	ม.ค.		มี.ค.	ก.ย.		ม.ค.	ส.ค.		
11 ³ หอมหัวใหญ่ เบอร์ 1 (บาท/กก.)	-	-	-	-	-	-	-	-	-	-	-	-	-	-	-	-	-
12 หอมแดง แห้งใหญ่คละ (บาท/กก.)	-	-	-	-	-	-	-	-	-	-	-	-	-	-	-	-	-
13 กระเทียม แห้งใหญ่คละ (บาท/กก.)	-	-	-	-	-	-	-	-	-	-	-	-	-	-	-	-	-
14 สุกกร ขายส่ง ตลาดกทม. (บาท/กก.)	54.38	58.79	48.05	57.29	62.06	53.17	58.34	61.50	52.25	65.28	79.86	53.25	55.59	62.15	49.55	69.12	73.00-74.00
		มี.ค.	ม.ค.		เม.ย.	ต.ค.		มี.ค.-มี.ย.	ธ.ค.		ส.ค.	ม.ค.		เม.ย.	ต.ค.		
15 ไข่ไก่สด คละ (บาท/ฟอง)	2.23	2.48	1.76	2.27	2.60	1.84	2.55	2.79	2.08	2.89	3.19	2.52	2.39	2.67	2.14	3.02	3.35-3.45
		มี.ค.	ม.ค.		ส.ค.	ม.ค.		ก.ค.	ม.ค.		พ.ย.	ธ.ค.		มี.ย.	ม.ค.		
16 เกล็ดทะเล (บาท/ตัน)	1,804	2,533	961	1,575	2,114	1,003	977	1,303	807	1,650	2,144	822.00	1,765	1,908	1,442	1,760	-
		ธ.ค.	ก.พ.		มี.ย.	ก.พ.		ก.พ.	มี.ย.		ธ.ค.	ก.พ.		มี.ย.	ก.พ.		

สินค้า	ราคาเฉลี่ย																	
	ปี 2551			ปี 2552			ปี 2553			ปี 2554			ปี 2555			ปี 2556		
	เฉลี่ย	สูงสุด	ต่ำสุด	เฉลี่ย	สูงสุด	ต่ำสุด	เฉลี่ย	สูงสุด	ต่ำสุด	เฉลี่ย	สูงสุด	ต่ำสุด	เฉลี่ย	สูงสุด	ต่ำสุด	ก.ค.	(19 ส.ค.56)	
17	กลุ่มสินค้าที่ต้องนำเข้า																	
	ถั่วเหลือง ชนิดคละ (บาท/กก.)	17.51	20.25	15.83	14.37	15.22	12.68	14.42	15.00	13.65	14.85	15.96	13.76	16.79	19.85	14.21	-	20.00-20.30 19.00-19.30
			ก.ค.	ธ.ค.		ธ.ค.	ต.ค.		ม.ค.	มี.ค.		พ.ย.	พ.ค.		พ.ย.	มี.ค.		
18	กากถั่วเหลือง ผลิตจากเมล็ดในประเทศ ขายส่ง กทม. (บาท/กก.)	17.58	20.18	13.00	16.98	18.00	14.39	16.30	17.55	15.05	14.33	15.40	13.43	18.66	21.98	13.43	19.73	19.30-19.35
			ก.ค.	ธ.ค.		มี.ย.	ม.ค.		ก.พ.-พ.ค.	ส.ค.-ก.ย.		ม.ค.-พ.ค.	ก.ค.-ธ.ค.		ก.ย.-ต.ค.	ม.ค.		
19	ปลาป่น โปรตีน 60 % ขึ้นไป กลิ่นเบอ ตลาด กทม. (บาท/กก.)	30.74	35.95	26.08	31.72	36.09	25.80	30.69	34.81	25.35	30.73	37.93	25.10	33.13	38.85	27.68	33.55	36.10
			ส.ค.	ธ.ค.		ส.ค.	มี.ค.		มี.ค.	พ.ย.		มี.ค.	ม.ค.		ก.ย.	ม.ค.		

หมายเหตุ

^{1/} ปีการผลิต เริ่มตั้งแต่ ต.ค. - ก.ย.

^{2/} ปีการผลิต เริ่มตั้งแต่ ก.ค. - มี.ย.

^{3/} ปีการผลิต เริ่มตั้งแต่ พ.ย. - เม.ย.

* ตลาดปิดทำการในช่วงเทศกาลตรุษจีน

ข้าว

๑. การผลิตและความต้องการใช้

	๒๕๕๑/๕๒	๒๕๕๒/๕๓	๒๕๕๓/๕๔	๒๕๕๔/๕๕	๒๕๕๕/๕๖ (พยากรณ์*)
ผลผลิตข้าว(ล้านตันข้าวเปลือก)					
โลก	๖๗๙.๘๕๐	๖๖๘.๓๖๗	๖๘๐.๖๕๐	๗๐๕.๗๗๐	๗๑๒.๔๐๙*
ไทย	๓๑.๖๕๐	๓๒.๑๑๖	๓๕.๘๘๔	๓๘.๑๖๗	๓๖.๕๘๐
- นาปี	๒๓.๒๓๕	๒๓.๒๕๓	๒๕.๗๔๓	๒๕.๙๓๒	๒๖.๕๙๕
- นาปรัง	๘.๔๑๕	๘.๘๖๓	๑๐.๑๔๑	๑๒.๒๓๕	๙.๙๘๔
ความต้องการ	๑๗.๐๙๑	๑๘.๓๖๔	๑๕.๗๕๘	๑๓.๙๐๙	๑๔.๐๓๐*
ส่งออก (มค.-ธค.) (ล้านตันข้าวสาร)	๘.๕๙๓	๙.๐๔๗	๑๐.๖๖๖	๖.๙๕๔	๘.๕๐*
เป็นปีปฏิทินท้าย					(เป้าหมาย)-
มูลค่าส่งออก (ล้านบาท)	๑๗๑,๗๑๙	๑๖๘,๖๓๔	๑๙๒,๙๕๖	๑๔๗,๐๖๒	
ปริมาณคงเหลือ	-	-	-	-	-
* ข้อมูลพยากรณ์ของกระทรวงเกษตรสหรัฐฯ (USDA)					
ราคา (บาท/ตัน) (พย.- ตค.)					(พย.- กค.)
- ข้าวเปลือกเจ้าหอมมะลิ	๑๔,๑๖๔	๑๔,๑๐๖	๑๓,๗๐๒	๑๕,๒๘๙	๑๕,๖๗๓
- ข้าวเปลือกเจ้านาปี ๕%	๙,๕๒๑	๙,๗๐๑	๘,๖๒๙	๑๐,๑๑๙	๑๐,๕๘๘
- ข้าวเปลือกเจ้าเหนียว	๗,๕๗๑	๑๓,๒๙๙	๑๕,๔๘๗	๑๓,๔๐๓	๑๓,๓๗๑
- ข้าวเปลือกเจ้านาปรัง (มค.-ธค.)	๙,๖๖๕	๘,๑๒๗	๘,๘๒๕	๑๐,๕๖๑	๑๐,๔๓๘
ต้นทุนการผลิต (บาท/ตัน)					
ข้าวเปลือกหอมมะลิ	๑๐,๗๓๕	๑๐,๒๒๔	๑๐,๗๙๑	๑๑,๗๒๕	๑๒,๔๘๑
ข้าวเปลือกเจ้านาปี	๗,๐๔๑	๖,๗๗๘	๗,๖๐๘	๙,๐๖๗	๙,๓๐๗
ข้าวเปลือกเหนียว	๘,๑๒๒	๘,๘๙๖	๙,๒๐๖	๑๐,๖๒๔	๑๐,๗๗๗
ข้าวเปลือกนาปรัง	๖,๖๔๐	๗,๙๑๓	๗,๗๗๖	๘,๒๓๐	๘,๗๓๑

๒. สถานการณ์การผลิต กระทรวงเกษตรและสหกรณ์พยากรณ์การผลิตข้าวนาปรัง ปี ๒๕๕๖ ดังนี้
พื้นที่เพาะปลูก ผลผลิตข้าวนาปรัง ปี ๒๕๕๖

ภาค	พื้นที่เพาะปลูก (ล้านไร่)			ผลผลิต (ล้านตัน)		
	๒๕๕๕	๒๕๕๖	Δ %	๒๕๕๕	๒๕๕๖	Δ%
รวมทั้งประเทศ	๑๘.๐๖๗	๑๔.๗๙๙	-๑๘.๐๙	๑๒.๒๓๕	๙.๙๘๔	-๑๘.๔๐
เหนือ	๗.๖๑๖	๖.๒๐๑	-๑๘.๕๘	๕.๑๙๙	๔.๑๕๙	-๒๐.๐๐
อีสาน	๒.๙๑๒	๑.๓๙๐	-๕๒.๒๗	๑.๖๓๘	๐.๗๐๓	-๕๗.๑๐
กลาง	๗.๐๙๖	๖.๗๗๕	-๔.๕๒	๕.๑๖๔	๔.๙๐๐	-๕.๑๓
ใต้	๐.๔๕๓	๐.๔๓๓	-๒.๓๐	๐.๒๓๔	๐.๒๒๓	-๔.๗๒

ที่มา : สำนักงานเศรษฐกิจการเกษตร ณ เดือนมิถุนายน ๒๕๕๖

กระทรวงเกษตรและสหกรณ์ พยากรณ์เมื่อเดือน มิ.ย.๕๖ ข้าวเปลือกนาปรังปี ๒๕๕๖ มีเนื้อที่เพาะปลูก ๑๔.๗๙๙ ล้านไร่ ลดลงจากปีที่แล้ว ๓.๒๒๖ ล้านไร่ หรือร้อยละ ๑๘.๐๙ ผลผลิตประมาณ ๙.๙๘๔ ล้านตันข้าวเปลือก ลดลงจากปีที่แล้ว ๒.๒๕๑ ล้านตันข้าวเปลือก หรือร้อยละ ๑๘.๔๐ โดยคาดว่าจะมีผลผลิตเฉลี่ยต่อไร่ ๖๗๕ กก. ลดลงจากปีก่อน ๒ กก. หรือร้อยละ ๐.๓๐ เนื่องจากปีนี้สภาพอากาศร้อนปริมาณน้ำมีน้อยซึ่งกระทบต่อการเติบโตของต้นข้าว เนื้อที่เพาะปลูกลดลงจากปีก่อนเพราะพื้นที่บางส่วนเข้าโครงการพื้นที่รับน้ำทำให้เกษตรกรเลื่อนการปลูกเร็วขึ้น โดยคาดว่าจะมีการเก็บเกี่ยวตั้งแต่เดือน กพ. - ตค. และจะออกสู่ตลาดมากที่สุดในเดือน เม.ย. - มิ.ย. ๕๖ ประมาณ ๖.๔๓๕ ล้านตัน หรือร้อยละ ๖๕ ของผลผลิตข้าวนาปรัง

๓. ภาวะและราคาข้าว

ในช่วงเดือนกรกฎาคม ๒๕๕๖ ราคามีความเคลื่อนไหวตามภาวะตลาด ดังนี้ ข้าวเปลือกหอมมะลิ (ชนิด สีได้ต้นข้าว ๓๖ กรัม) ราคาข้าวลดลงจากตันละ ๑๕,๗๖๐ บาท เป็นต้นละ ๑๕,๗๑๓ บาท และข้าวเปลือกเหนียว ๑๐% เมล็ดยาว ราคาลดลงจากตันละ ๑๓,๙๗๘ บาท เป็นต้นละ ๑๓,๙๒๒ บาท ข้าวเปลือกเจ้า ๕% ราคาลดลงจากตันละ ๑๐,๕๒๕ บาท เป็นต้นละ ๑๐,๔๙๕ บาท มีผลผลิตข้าวนาปรังออกสู่ตลาดตั้งแต่เดือนกุมภาพันธ์ต่อเนื่องไป ซึ่งเกษตรกรส่วนใหญ่นำข้าวเปลือกเข้าร่วมโครงการฯ ขณะที่ราคาข้าวในตลาดทั่วไปอยู่ในเกณฑ์สูง และตลาดต่างประเทศมีความต้องการซื้อค่อนข้างชะลอตัว ประกอบกับรัฐบาลได้มีการระบายข้าวในสต็อกบางส่วน ผู้ประกอบการค้าในประเทศและต่างประเทศจึงชะลอการซื้อข้าว

๔. การส่งออก

หน่วย ปริมาณ: ล้านตัน

มูลค่า : ล้านบาท

	ปี ๒๕๕๒	ปี ๒๕๕๓	ปี ๒๕๕๔	ปี ๒๕๕๕	ปี ๒๕๕๖
ปริมาณการส่งออก (มค.- ธค.)	๘.๕๙๓	๙.๐๔๗	๑๐.๖๖๖	๖.๙๕๔	๘.๕๐*
ณ ๑ มค - ๓๑ กค.	-	-	-	๓.๙๗๐	๓.๖๑๐
มูลค่าส่งออก (มค.- ธค.)	๑๗๑,๗๑๙	๑๖๘,๖๓๔	๑๙๒,๙๕๖	๑๔๗,๐๘๒	-
ณ ๑ มค - ๓๑ กค.	-	-	-	๘๒,๘๔๐	๗๕,๕๖๔

ปี ๒๕๕๖ กระทรวงพาณิชย์กำหนดเป้าหมายการส่งออกข้าวปริมาณ ๘.๕ ล้านตันข้าวสาร ขณะที่กระทรวงเกษตรและสหกรณ์ คาดว่าจะส่งออกได้ประมาณ ๘.๐ ล้านตันข้าวสาร การส่งออกตั้งแต่วันที่ ๑ มค. - ๓๑ กค.๕๖ ปริมาณ ๓.๙๗๐ ล้านตันข้าวสาร คิดเป็นร้อยละ ๔๖.๗๑ ของเป้าหมายส่งออก เป็นมูลค่า ๗๕,๕๖๔ ล้านบาท (หรือ ๒,๕๔๗ ล้านเหรียญสหรัฐฯ)

๕. สภาพปัญหาและสาเหตุ

๕.๑ ผลผลิตส่วนใหญ่ออกสู่ตลาดพร้อมกันมากและกระจุกตัวในช่วงต้นฤดู จากการที่ตลาดโลกมีความต้องการข้าวและธัญพืชชะลอตัว ประเทศผู้ผลิตสำคัญมีผลผลิตเพิ่มขึ้น จะส่งผลให้ราคาปรับตัวลดลง

๕.๒ การค้าข้าวในตลาดโลกราคามีแนวโน้มลดลง เนื่องจากทั้งผู้ส่งออกและผู้นำเข้าสำคัญ เช่น จีน พม่า บังคลาเทศ มีผลผลิตเพิ่มขึ้น ส่วนอินเดียหันมาส่งออกข้าวเพิ่มขึ้นหลังจากที่ยกเลิกการส่งออกข้าวขาวที่มีใบบาสมามา ๓ ปี ข้าวอินเดียมีราคาถูกกว่า ขณะที่ไทยดำเนินโครงการรับจำนำข้าวเปลือกเกษตรกรหันมาเพาะปลูกเพิ่มขึ้นเนื่องจากราคาสูง แต่มีผลให้สต็อกของรัฐบาลเพิ่มขึ้น

๕.๓ ราคาข้าวส่งออกของไทยมีแนวโน้มสูงขึ้น เนื่องจากราคารับจำนำกำหนดไว้สูงโดยมีวัตถุประสงค์เพื่อช่วยเหลือเกษตรกรให้มีรายได้สูงขึ้น แต่ส่งผลต่อราคาส่งออกข้าวสูงขึ้นด้วย จึงไม่สามารถแข่งขันกับเวียดนามและอินเดียได้ซึ่งมีราคาส่งออกต่ำกว่า

๖. โครงการรับจำนำข้าวเปลือกนาปี ปีการผลิต ๒๕๕๕/๕๖ รอบ ๑

กขช. อนุมัติกรอบชนิด ราคา ปริมาณ ระยะเวลา วิธีการ หลักเกณฑ์ เงื่อนไข และงบประมาณการดำเนินโครงการรับจำนำข้าวเปลือกนาปี ปีการผลิต ๒๕๕๕/๕๖ และนำเสนอคณะรัฐมนตรีเพื่อทราบกรอบ วิธีการ หลักเกณฑ์ และเงื่อนไขโครงการรับจำนำข้าวเปลือกนาปี ปีการผลิต ๒๕๕๕/๕๖ และพิจารณาอนุมัติงบประมาณดำเนินการโครงการต่อไป ดังนี้

๖.๑ ชนิดและราคาข้าวเปลือกนาปี ปีการผลิต ๒๕๕๕/๕๖ ให้กำหนดชนิดและราคา รับจำนำข้าวเปลือกนาปี ปีการผลิต ๒๕๕๕/๕๕ ณ ความชื้นไม่เกิน ๑๕% ดังนี้

(๑) ข้าวเปลือกหอมมะลิ (๔๒ กรัม)	ตันละ	๒๐,๐๐๐	บาท
(๒) ข้าวเปลือกหอมจังหวัด (๔๐ กรัม) (ข้าวหอมมะลินอกพื้นที่ ๒๓ จังหวัด)	ตันละ	๑๘,๐๐๐	บาท
(๓) ข้าวเปลือกปทุมธานี (๔๒ กรัม)	ตันละ	๑๖,๐๐๐	บาท
(๔) ข้าวเปลือกเหนียว ๑๐% เมล็ดยาว	ตันละ	๑๖,๐๐๐	บาท
ข้าวเปลือกเหนียว ๑๐% เมล็ดสั้น	ตันละ	๑๕,๐๐๐	บาท
(๕) ข้าวเปลือกเจ้า ๑๐๐%	ตันละ	๑๕,๐๐๐	บาท
ข้าวเปลือกเจ้า ๕%	ตันละ	๑๔,๘๐๐	บาท
ข้าวเปลือกเจ้า ๑๐%	ตันละ	๑๔,๖๐๐	บาท
ข้าวเปลือกเจ้า ๑๕%	ตันละ	๑๔,๒๐๐	บาท
ข้าวเปลือกเจ้า ๒๕%	ตันละ	๑๓,๘๐๐	บาท

ทั้งนี้ ราคารับจำนำข้างต้นให้ปรับเพิ่ม-ลดตามจำนวนกรัม ในอัตรากรัมละ ๒๐๐ บาท

๖.๒ เป้าหมายการรับจำนำ ไม่จำกัดปริมาณข้าวเปลือกที่รับจำนำทั้งโครงการ ส่วนปริมาณข้าวเปลือกที่เกษตรกรแต่ละรายจะจำนำได้ปีละไม่เกิน ๒ ครั้ง/แปลง/ราย โดยคำนวณตามพื้นที่เพาะปลูก ผลผลิตเฉลี่ยรายจังหวัด และเป็นข้าวเปลือกที่เกษตรกรเพาะปลูกเองในปีการผลิต ๒๕๕๕/๕๖ และต้องมีหนังสือรับรองเกษตรกรของกรมส่งเสริมการเกษตร ซึ่งผ่านการทำประชาคม และเกษตรกรลงชื่อรับรองตัวเอง พร้อมทั้งเจ้าหน้าที่กรมส่งเสริมการเกษตร และปลัดองค์กรปกครองส่วนท้องถิ่น หรือผู้ที่ได้รับมอบหมายลงชื่อรับรองด้วย

๖.๓ ระยะเวลาดำเนินการรับจำนำ ๗ ตุลาคม ๒๕๕๕ - ๑๕ กันยายน ๒๕๕๖ ระยะเวลาไถ่ถอน ๔ เดือน นับถัดจากเดือนที่รับจำนำ ระยะเวลาโครงการ ๑ ตุลาคม ๒๕๕๕ - ๓๑ มกราคม ๒๕๕๗

๖.๔ ผลการดำเนินการรับจำนำข้าวเปลือกนาปี ปีการผลิต ๒๕๕๕/๕๖ ตั้งแต่วันที่ ๑ ต.ค. - ๓๑ ก.ค. ๕๖ มีเกษตรกรขึ้นทะเบียนจำนวน ๓,๕๓๔,๖๑๓ ราย ออกใบรับรองจำนวน ๓,๔๗๙,๘๒๐ ราย มีโรงสีเข้าร่วมโครงการ ๘๙๔ ราย เปิดจุดรับจำนำในพื้นที่ จำนวน ๘๖๑ จุด (แยกเป็น อคส. ๖๘๑ จุด และ อ.ต.ก. ๑๘๐ จุด) และเปิดจุดนอกพื้นที่ ๖๑๓ จุด (แยกเป็น อคส. ๕๒๔ แห่ง และ อ.ต.ก. ๘๒ แห่ง) ผลการรับจำนำข้าวเปลือกรวมทั้งสิ้น จำนวน ๑๔,๔๙๙,๗๓๙ ตัน แยกเป็น ข้าวเปลือกเจ้า ๙,๘๗๐,๙๐๐ ตัน ข้าวหอมมะลิ ๓,๔๐๑,๘๔๔ ตัน ข้าวหอมจังหวัด ๔๙๓,๙๒๕ ตัน ข้าวปทุมธานี ๓๕,๙๙๘ ตัน และข้าวเหนียว ๖๙๗,๐๗๒ ตัน และ ๘.ก.ส.จ่ายเงินให้เกษตรกรแล้ว (๒๖ ก.ค.๕๖) จำนวน ๒,๐๔๘,๕๗๐ สัญญา เป็นเงิน ๒๓๓,๖๙๒.๔๒๘ ล้านบาท

๗. โครงการรับจำนำข้าวเปลือกปีการผลิต ๒๕๕๕/๕๖ รอบ ๒ (นาปรัง ปี ๒๕๕๖)

๗.๑ ระยะเวลาดำเนินการรับจำนำ ๑ กุมภาพันธ์ ๒๕๕๖ - ๑๕ กันยายน ๒๕๕๖ ระยะเวลาไถ่ถอน ๔ เดือน นับถัดจากเดือนที่รับจำนำ ระยะเวลาโครงการ ๑ ตุลาคม ๒๕๕๕ - ๓๑ มกราคม ๒๕๕๗

๗.๒ ชนิดและราคารับจำหน่ายข้าวเปลือกปีการผลิต ๒๕๕๕/๕๖ รอบ ๒ (นาปรัง ปี ๒๕๕๖) ราคารับจำหน่ายเช่นเดียวกับเปลือกนาปี ปีการผลิต ๒๕๕๕/๕๖ ณ ความชื้นไม่เกิน ๑๕% ยกเว้นข้าวเปลือกหอมมะลิ และข้าวหอมจังหวัด ดังนี้

(๑) ข้าวเปลือกปทุมธานี (๔๒ กรัม)	ตันละ	๑๖,๐๐๐	บาท
(๒) ข้าวเปลือกเหนียว ๑๐% เมล็ดยาว	ตันละ	๑๖,๐๐๐	บาท
ข้าวเปลือกเหนียว ๑๐% เมล็ดสั้น	ตันละ	๑๕,๐๐๐	บาท
(๓) ข้าวเปลือกเจ้า ๑๐๐%	ตันละ	๑๕,๐๐๐	บาท
ข้าวเปลือกเจ้า ๕%	ตันละ	๑๔,๘๐๐	บาท
ข้าวเปลือกเจ้า ๑๐%	ตันละ	๑๔,๖๐๐	บาท
ข้าวเปลือกเจ้า ๑๕%	ตันละ	๑๔,๒๐๐	บาท
ข้าวเปลือกเจ้า ๒๕%	ตันละ	๑๓,๘๐๐	บาท

ทั้งนี้ ราคารับจำหน่ายข้างต้นให้ปรับเพิ่ม-ลดตามจำนวนกรัม ในอัตรากรัมละ ๒๐๐ บาท

๗.๓ เป้าหมายการรับจำหน่าย ไม่จำกัดปริมาณข้าวเปลือก

๗.๔ ผลการดำเนินการรับจำหน่ายข้าวเปลือกข้าวเปลือกปีการผลิต ๒๕๕๕/๕๖ รอบ ๒ (นาปรัง ปี ๒๕๕๖) ตั้งแต่วันที่ ๑ กพ.- ๓๑ กค.๕๖ มีเกษตรกรขึ้นทะเบียนจำนวน ๖๔๘,๑๔๙ ราย ออกใบรับรองจำนวน ๕๘๘,๕๐๕ ราย มีโรงสีเปิดจุดรับจำหน่าย จำนวน ๖๗๔ แห่ง (อคส. ๕๕๗ แห่ง และ อ.ต.ก. ๑๑๗ แห่ง) และเปิดจุดนอกพื้นที่ ๓๐๙ แห่ง (อคส. ๒๗๗ แห่ง และ อ.ต.ก. ๓๒ แห่ง) เกษตรกรจำหน่ายใบประทวน จำนวน ๖๔๘,๑๔๙ ใบ ผลรับจำหน่ายข้าวเปลือกรวมทั้งสิ้น ๕,๘๖๖,๔๖๔ ตัน แยกเป็น ข้าวเจ้า ๕,๖๑๗,๓๕๗ ตัน ข้าวปทุมธานี ๑๗,๕๒๒ ตัน และข้าวเหนียว ๒๓๑,๕๘๕ ตัน และ ฐ.ก.ส.จ่ายเงินให้เกษตรกรแล้ว (๒๖ กค.๕๖) จำนวน ๖๓๓,๘๗๑ สัญญา เป็นเงิน ๘๒,๖๓๐.๐๘๙ ล้านบาท

สำนักส่งเสริมการค้าสินค้าเกษตร
กรมการค้าภายใน
สิงหาคม ๒๕๕๖
๗.PriceJuly๒๐๑๗/v/D-๖๕

ราคาข้าวเปลือกหอมมะลิ ที่โรงสีรับซื้อในส่วนภูมิภาค

FILE : PX004

หน่วย : บาท/ตัน

ปี	มค.	กพ.	มีค.	เมย.	พค.	มิย.	กค.	สค.	กย.	ตค.	พย.	ธค.	เฉลี่ย
2544	6,583	6,389	6,085	6,140	5,933	5,750	5,711	5,170	4,929	5,151	4,867	4,822	5,628
2545	5,216	5,410	5,472	5,550	5,625	6,248	6,735	6,785	6,874	6,758	6,340	6,375	6,116
2546	6,425	6,778	7,560	7,850	7,990	8,340	8,465	8,818	9,315	8,950	7,980	8,665	8,095
2547	9,376	9,175	9,270	9,567	9,249	8,743	7,957	7,718	7,407	7,178	7,738	7,695	8,423
2548	7,885	7,959	8,001	7,999	7,909	7,689	7,696	8,000	8,014	7,863	7,683	7,600	7,858
2549	7,500	7,833	8,151	8,157	8,305	8,315	8,812	8,975	9,023	8,980	8,364	8,291	8,392
2550	8,680	8,788	8,930	8,955	8,913	8,961	9,033	9,025	9,058	9,118	9,348	10,297	9,092
2551	10,500	12,175	13,108	18,497	18,576	15,111	14,758	13,658	13,761	13,649	11,910	12,276	13,998
2552	13,575	14,061	14,246	14,254	13,998	14,067	15,006	15,380	15,649	15,546	13,894	14,862	14,545
2553	14,984	14,643	14,060	13,839	13,475	12,983	13,585	13,933	14,567	14,443	13,928	13,741	14,015
2554	13,502	13,358	12,831	12,913	12,925	13,107	13,885	14,169	14,783	15,287	15,401	15,382	13,962
2555	15,297	15,187	15,171	15,165	15,153	15,242	15,304	15,333	15,403	15,432	15,285	15,218	15,266
2556	15,627	15,845	15,921	15,910	15,780	15,760	15,713						15,794

หมายเหตุ : เป็นราคารับซื้อเฉลี่ยหน้าโรงสีจังหวัดสุรินทร์ อุดรธานี อุบลราชธานี และนครราชสีมา (ชนิดสีได้ตันข้าว 36 กรัม)

ราคาข้าวเปลือกเหนียว (เมล็ดยาว) ที่โรงสีรับซื้อในส่วนภูมิภาค

หน่วย : บาท/ตัน

ปี	มค.	กพ.	มีค.	เมย.	พค.	มิย.	กค.	สค.	กย.	ตค.	พย.	ธค.	เฉลี่ย
2544	5,467	5,612	5,550	5,651	5,795	5,948	6,018	5,830	5,750	5,509	4,739	5,006	5,573
2545	5,063	5,124	5,112	5,374	5,657	5,781	5,913	6,155	6,293	6,073	5,568	5,236	5,612
2546	5,397	5,774	5,950	6,000	6,058	6,229	6,576	6,923	7,125	6,248	6,220	6,367	6,239
2547	6,730	6,510	6,514	6,669	6,742	6,600	6,600	6,540	6,209	5,940	6,100	5,945	6,425
2548	6,235	6,300	6,300	6,300	6,300	6,300	6,300	6,500	6,452	6,015	5,700	6,030	6,228
2549	6,774	6,979	7,200	7,331	7,500	7,679	9,100	9,464	10,020	10,262	10,567	10,258	8,595
2550	11,367	11,300	11,329	11,447	11,920	12,667	12,700	12,700	12,700	12,700	9,250	9,041	11,593
2551	8,691	8,860	9,862	12,664	10,279	9,293	8,698	7,903	7,582	6,991	6,120	6,902	8,654
2552	7,691	7,903	7,636	7,547	7,331	7,385	7,919	7,814	8,247	8,361	9,229	11,921	8,249
2553	12,105	12,060	11,773	12,163	13,077	13,398	14,934	15,805	16,295	16,824	15,966	14,164	14,047
2554	14,711	15,073	15,783	15,619	15,790	16,117	16,662	16,049	15,244	14,662	13,104	13,502	15,193
2555	13,817	13,576	13,461	13,274	13,448	13,539	13,380	13,406	13,579	12,747	12,145	12,423	13,233
2556	13,292	13,617	13,727	13,531	13,708	13,978	13,922						13,682

หมายเหตุ : เป็นราคารับซื้อเฉลี่ยหน้าโรงสีจังหวัดอุดรธานี กาฬสินธุ์ ขอนแก่น และชัยภูมิ

สำนักส่งเสริมการค้าสินค้าเกษตร

กรกฎาคม 2556

px(รวม)/Tophit/vv/d65

ราคาข้าวเปลือกเจ้าหน้าปี 5% ตลาดกลางถั่วเหลือง/ทำข้าวลาตยาว

FILE : PX003

หน่วย : บาท/ตัน

ปี	มค.	กพ.	มีค.	เมย.	พค.	มิย.	กค.	สค.	กย.	ตค.	พย.	ธค.	เฉลี่ย
2544	4,550	4,550	4,550								4,450	4,553	4,531
2545	4,624	4,761	4,650							4,750	4,750	4,700	4,706
2546	4,732	4,750	4,750								4,383	4,530	4,629
2547	4,727										6,090	6,250	5,689
2548	6,404	6,450									6,858	6,850	6,641
2549	6,850	6,850	6,850								6,168	6,250	6,594
2550	6,330	6,389									6,566	6,750	6,509
2551	6,773	7,838									9,400	9,400	8,353
2552	10,300	10,776								8,323	8,908	10,507	9,763
2553	9,796	9,565									8,769	8,870	9,250
2554	8,385	8,471	8,196								10,295	10,428	9,155
2555	10,060	10,281	9,202							11,300	11,300	11,300	10,574
2556	10,870	11,205	10,300	9,900									10,569

ราคาข้าวเปลือกเจ้าหน้าปี 5% ตลาดกลางจังหวัดพิษณุโลก

หน่วย : บาท/ตัน

ปี	มค.	กพ.	มีค.	เมย.	พค.	มิย.	กค.	สค.	กย.	ตค.	พย.	ธค.	เฉลี่ย
2544	4,186	4,267	4,127								4,328	4,289	4,239
2545	4,405	4,650	4,650	4,650						4,706	4,627	4,475	4,595
2546	4,593	4,646	4,650								4,488	4,406	4,557
2547	4,680										5,775	5,885	5,447
2548	5,975	6,122									6,743	6,725	6,391
2549	6,725	6,725	6,725								5,806	6,000	6,396
2550	6,205	6,250									6,509	6,741	6,426
2551	6,836	8,293									9,250	9,490	8,467
2552	9,728	10,224									8,900	9,940	9,698
2553	10,066	9,750									8,830	8,750	9,349
2554	8,750	8,750	8,520								10,366	10,045	9,286
2555	9,750	9,750	9,750							10,194	10,568	10,611	10,104
2556	10,250	10,250	10,250	10,250									10,250

ราคาข้าวเปลือกหน้าปี 5 % เฉลี่ยตลาดถั่วเหลือง/ทำข้าวลาตยาวและตลาดกลางจังหวัดพิษณุโลก

หน่วย : บาท/ตัน

ปี	มค.	กพ.	มีค.	เมย.	พค.	มิย.	กค.	สค.	กย.	ตค.	พย.	ธค.	เฉลี่ย
2544	4,368	4,409	4,339								4,389	4,421	4,385
2545	4,514	4,706	4,650	4,650						4,728	4,688	4,588	4,646
2546	4,663	4,698	4,700								4,434	4,468	4,593
2547	4,704										5,932	6,068	5,568
2548	6,190	6,286									6,800	6,788	6,516
2549	6,788	6,788	6,788								5,987	6,125	6,495
2550	6,268	6,320									6,538	6,746	6,468
2551	6,805	8,066									9,325	9,445	8,410
2552	10,014	10,500								8,323	8,904	10,224	9,593
2553	9,931	9,743									8,800	8,810	9,321
2554	8,568	8,611	8,358								10,331	10,237	9,221
2555	9,905	10,016	9,476							10,747	10,934	10,956	10,339
2556	10,560	10,728	10,275	10,075									10,410

ปี	มค.	กพ.	มีค.	เมย.	พค.	มิย.	กค.	สค.	กย.	ตค.	พย.	ธค.	เฉลี่ย
2544	4,498	4,492	4,273	4,185	4,250	4,385	4,450	4,160	4,330	4,345	4,344		4,337
2545			4,576	4,606	4,845	4,956	4,750	4,640	4,650	4,681			4,713
2546			4,580	4,550	4,550	4,731	4,902	4,713	4,707	4,603			4,667
2547		4,850	5,065	5,254	5,250	5,250	5,446	5,998	5,906	6,050			5,452
2548			6,365	6,888	6,900	6,882	6,750	6,688	6,983	6,950			6,801
2549			6,850	6,850	6,850	6,850	6,859	6,935	6,408	6,030			6,704
2550			6,243	6,323	6,174	6,233	6,250	6,250	6,250	6,250			6,247
2551			10,423	13,086	12,952	12,522	12,440	12,258	12,033	11,850			12,196
2552			9,997	10,319	10,061	10,120	10,538	9,790	9,200				10,004
2553			8,850	7,790	7,988	7,950	7,979	8,450	8,473	8,175			8,207
2554				8,150	8,150	8,450	9,095	9,543	10,164	9,900			9,065
2555			9,202	10,176	11,529	11,750	11,195	11,036	11,584				10,925
2556					10,710	10,800	10,776						

หมายเหตุ : ตั้งแต่เดือนกุมภาพันธ์ 47 เป็นต้นไป เป็นราคาที่ตลาดกลางทำข้าวลาตยาว

ราคาข้าวเปลือกเจ้านาปรัง ความชื้น 15% ตลาดกลางจังหวัดพิษณุโลก

หน่วย : บาท/ตัน

ปี	มค.	กพ.	มีค.	เมย.	พค.	มิย.	กค.	สค.	กย.	ตค.	พย.	ธค.	เฉลี่ย
2544	4,198	4,212	4,050	3,916	4,030	4,225	4,310	4,198	4,298	4,250	4,225	4,303	4,185
2545	4,439	4,617	4,571	4,589	4,610	4,635	4,492	4,410	4,425	4,492			4,528
2546			4,490	4,475	4,586	4,689	4,687	4,578	4,648				4,593
2547		4,740	5,048	5,131	5,317	5,373	5,448	5,670	5,775	5,775			5,364
2548			6,346	6,475	6,475	6,475	6,475	6,475	6,543	6,775			6,505
2549			6,663	6,475	6,475	6,475	6,475	6,475	6,335	5,575			6,369
2550			6,023	6,215	6,285	6,150	6,150	6,150	6,130	6,061			6,146
2551			10,533	13,803	13,642	12,321	12,500	11,917	11,773	10,580			12,134
2552			9,750	9,450	9,750	9,750	9,750	9,750	9,532	8,438			9,521
2553			8,735	7,491	7,658	7,900	8,111	8,095	8,186	8,195			8,046
2554			7,800	8,003	7,939	8,150	8,789	9,261	9,750	10,400			8,762
2555			9,750	9,897	10,119	10,500	10,341	10,278	10,500				10,198
2556				10,250	10,250	10,250	10,214						10,241

ราคาข้าวเปลือกนาปรัง ความชื้น 15% เฉลี่ย ทำข้าวลาตยาวและจังหวัดพิษณุโลก

หน่วย : บาท/ตัน

ปี	มค.	กพ.	มีค.	เมย.	พค.	มิย.	กค.	สค.	กย.	ตค.	พย.	ธค.	เฉลี่ย
2544	4,348	4,352	4,162	4,050	4,140	4,305	4,380	4,179	4,314	4,298	4,284	4,303	4,260
2545	4,439	4,617	4,574	4,598	4,728	4,793	4,621	4,525	4,538	4,587			4,602
2546			4,535	4,513	4,568	4,710	4,795	4,646	4,678	4,603			4,631
2547		4,795	5,057	5,193	5,284	5,312	5,447	5,834	5,841	5,913			5,408
2548			6,355	6,682	6,688	6,679	6,613	6,582	6,764	6,863			6,653
2549			6,757	6,663	6,663	6,663	6,667	6,705	6,372	5,803			6,537
2550			6,137	6,268	6,230	6,192	6,200	6,200	6,190	6,156			6,197
2551			10,478	13,445	13,297	12,422	12,470	12,088	11,907	11,215			12,165
2552			9,874	9,885	9,906	9,935	10,144	9,770	9,366	8,438			9,665
2553			8,793	7,641	7,823	7,925	8,045	8,273	8,330	8,185			8,127
2554			7,800	8,007	8,045	8,300	8,942	9,402	9,957	10,150			8,825
2555			9,476	10,037	10,824	11,125	10,768	10,657	11,042				10,561
2556				10,250	10,480	10,525	10,495						10,438

สำนักส่งเสริมการค้าสินค้าเกษตร

File : PX006

หน่วย : บาท/100 กก.

ปี	มค.	กพ.	มีค.	เมย.	พค.	มิย.	กค.	สค.	กย.	ตค.	พย.	ธค.	เฉลี่ย
2544	755	748	729	716	720	740	743	724	729	719	741	752	735
2545	807	825	786	797	833	828	782	767	763	782	776	777	794
2546	824	832	806	807	814	826	806	779	766	741	734	759	791
2547	810	815	904	906	896	896	910	950	930	968	1,005	1,046	920
2548	1,069	1,075	1,087	1,135	1,126	1,123	1,108	1,125	1,131	1,134	1,104	1,112	1,111
2549	1,121	1,143	1,142	1,123	1,136	1,157	1,158	1,138	1,118	1,079	1,042	1,047	1,117
2550	1,074	1,085	1,082	1,052	1,063	1,091	1,073	1,072	1,066	1,078	1,119	1,169	1,085
2551	1,185	1,412	1,738	2,613	2,602	2,192	2,176	2,069	2,209	1,959	1,808	1,791	1,980
2552	1,845	1,966	1,911	1,758	1,767	1,805	1,843	1,713	1,686	1,555	1,707	1,882	1,787
2553	1,807	1,718	1,589	1,446	1,404	1,390	1,332	1,358	1,367	1,352	1,473	1,522	1,480
2554	1,483	1,517	1,378	1,352	1,356	1,471	1,530	1,593	1,717	1,767	1,814	1,712	1,558
2555	1,594	1,568	1,587	1,638	1,796	1,821	1,733	1,722	1,703	1,671	1,685	1,681	1,683
2556	1,685	1,672	1,595	1,573	1,575	1,575	1,556						1,604

ราคาขายส่งข้าวสารเจ้า 5% ตลาดกรุงเทพมหานคร

หน่วย : บาท/100 กก.

ปี	มค.	กพ.	มีค.	เมย.	พค.	มิย.	กค.	สค.	กย.	ตค.	พย.	ธค.	เฉลี่ย
2544	730	724	700	671	675	694	707	696	710	702	714	726	704
2545	785	800	764	773	803	799	758	745	740	751	751	750	768
2546	794	797	782	783	785	795	774	747	739	721	714	732	764
2547	777	778	873	881	871	876	889	925	906	937	979	1,026	893
2548	1,049	1,055	1,066	1,115	1,106	1,103	1,088	1,105	1,107	1,108	1,079	1,088	1,089
2549	1,095	1,119	1,117	1,090	1,106	1,127	1,128	1,108	1,088	1,050	1,013	1,022	1,089
2550	1,050	1,051	1,038	1,018	1,031	1,061	1,039	1,038	1,027	1,051	1,096	1,135	1,053
2551	1,148	1,365	1,696	2,524	2,417	2,105	2,093	2,018	2,149	1,818	1,711	1,682	1,894
2552	1,705	1,866	1,809	1,656	1,663	1,734	1,748	1,625	1,595	1,495	1,619	1,774	1,691
2553	1,707	1,607	1,448	1,294	1,282	1,275	1,255	1,296	1,317	1,302	1,419	1,466	1,389
2554	1,433	1,471	1,338	1,305	1,306	1,421	1,480	1,543	1,667	1,717	1,765	1,662	1,509
2555	1,544	1,518	1,537	1,600	1,774	1,801	1,700	1,689	1,673	1,642	1,645	1,626	1,646
2556	1,635	1,625	1,551	1,533	1,535	1,528	1,495						1,557

ราคาขายส่งปลายข้าวขาว A-1เลิศ (ใหม่) ตลาดกรุงเทพมหานคร

หน่วย : บาท/100 กก.

ปี	มค.	กพ.	มีค.	เมย.	พค.	มิย.	กค.	สค.	กย.	ตค.	พย.	ธค.	เฉลี่ย
2544	534	524	497	501	522	545	585	589	612	602	541	541	549
2545	581	588	596	595	591	586	580	579	595	642	631	609	598
2546	595	591	570	560	556	584	578	583	584	581	583	600	580
2547	630	665	767	788	807	817	802	821	787	765	805	810	772
2548	829	841	836	838	830	818	813	825	836	846	812	800	827
2549	780	787	783	791	771	771	764	772	791	778	747	775	776
2550	829	870	861	822	800	821	829	847	880	950	996	1,074	882
2551	1,123	1,326	1,570	2,212	1,916	1,554	1,490	1,226	1,219	985	869	870	1,363
2552	905	977	1,004	1,008	939	954	960	889	887	852	993	1,175	962
2553	1,255	1,217	1,078	961	941	936	984	1,056	1,150	1,156	1,145	1,119	1,083
2554	1,120	1,180	1,131	1,104	1,130	1,168	1,226	1,290	1,389	1,395	1,600	1,603	1,278
2555	1,528	1,535	1,562	1,595	1,665	1,661	1,621	1,572	1,555	1,555	1,538	1,531	1,577
2556	1,535	1,535	1,497	1,476	1,458	1,442	1,407						1,479

ราคาขายส่งข้าวสารเจ้า 25% ในตลาดกรุงเทพมหานคร

px006-2

หน่วย : บาท/100 กก.

ปี	มค.	กพ.	มีค.	เมย.	พค.	มิย.	กค.	สค.	กย.	ตค.	พย.	ธค.	เฉลี่ย
2544	683	675	648	626	634	655	675	670	684	676	670	680	665
2545	733	748	721	728	749	746	713	704	702	725	723	717	726
2546	746	762	730	729	732	743	735	707	705	689	681	694	721
2547	734	746	844	853	849	854	866	900	875	874	904	965	855
2548	984	994	1,000	1,030	1,021	1,018	1,004	1,020	1,022	1,024	994	1,003	1,009
2549	1,016	1,034	1,032	1,006	993	993	998	983	981	969	948	971	994
2550	998	998	979	953	958	982	979	981	983	998	1,058	1,102	997
2551	1,147	1,350	1,681	2,454	2,402	2,062	2,027	1,845	1,896	1,587	1,355	1,408	1,768
2552	1,533	1,566	1,535	1,433	1,417	1,477	1,487	1,377	1,357	1,280	1,399	1,658	1,460
2553	1,480	1,405	1,323	1,178	1,171	1,165	1,167	1,216	1,259	1,255	1,325	1,354	1,275
2554	1,330	1,373	1,266	1,235	1,236	1,335	1,392	1,456	1,575	1,609	1,712	1,663	1,432
2555	1,514	1,488	1,500	1,557	1,738	1,761	1,665	1,649	1,634	1,615	1,609	1,596	1,611
2556	1,605	1,596	1,521	1,503	1,505	1,499	1,465						1,528

ราคาขายส่งข้าวหนึ่ง 100 % ตลาดกรุงเทพมหานคร

หน่วย : บาท/100 กก.

ปี	มค.	กพ.	มีค.	เมย.	พค.	มิย.	กค.	สค.	กย.	ตค.	พย.	ธค.	เฉลี่ย
2544	777	730	702	712	735	782	872	857	906	886	803	755	793
2545	793	799	769	761	771	766	751	760	766	790	797	757	773
2546	777	780	762	766	762	784	786	766	760	750	734	726	763
2547	753	787	882	916	933	926	924	995	975	985	1,001	1,037	926
2548	1,057	1,065	1,061	1,132	1,114	1,110	1,090	1,111	1,133	1,133	1,089	1,078	1,098
2549	1,081	1,108	1,108	1,095	1,096	1,123	1,143	1,131	1,124	1,095	1,066	1,057	1,102
2550	1,065	1,065	1,078	1,068	1,062	1,091	1,082	1,078	1,078	1,103	1,175	1,225	1,098
2551	1,248	1,523	1,870	2,751	2,799	2,354	2,344	2,162	2,205	1,892	1,759	1,783	2,058
2552	1,855	2,029	1,976	1,805	1,807	1,946	1,949	1,817	1,907	1,745	1,778	1,882	1,875
2553	1,865	1,779	1,573	1,364	1,352	1,375	1,390	1,481	1,510	1,468	1,506	1,488	1,513
2554	1,494	1,527	1,399	1,395	1,383	1,467	1,513	1,630	1,743	1,755	1,755	1,706	1,564
2555	1,557	1,612	1,722	1,751	1,831	1,804	1,700	1,762	1,740	1,719	1,681	1,619	1,708
2556	1,663	1,640	1,542	1,500	1,540	1,575	1,572						1,576

สำนักส่งเสริมการค้าสินค้าเกษตร

ราคาขายส่งข้าวเหนียว 10% เมล็ดยาว ตลาดกรุงเทพมหานคร

PX007-2

หน่วย : บาท/100 กก.

ปี	มค.	กพ.	มีค.	เมย.	พค.	มิย.	กค.	สค.	กย.	ตค.	พย.	ธค.	เฉลี่ย
2544	1,071	1,030	996	986	985	1,020	1,024	996	985	868	895	891	979
2545	946	929	945	968	1,040	1,047	1,079	1,095	1,138	1,141	1,156	1,145	1,052
2546	1,141	1,163	1,165	1,165	1,165	1,166	1,156	1,371	1,391	1,405	1,239	1,260	1,232
2547	1,305	1,279	1,265	1,265	1,244	1,235	1,235	1,224	1,127	1,098	1,135	1,120	1,211
2548	1,147	1,150	1,150	1,150	1,150	1,150	1,150	1,150	1,150	1,150	1,095	1,090	1,140
2549	1,247	1,264	1,270	1,286	1,340	1,399	1,688	1,741	1,837	1,961	2,044	2,010	1,591
2550	2,023	2,040	2,040	2,040	2,115	2,130	2,130	2,248	2,450	2,325	1,718	1,661	2,077
2551	1,488	1,526	1,655	2,141	1,761	1,594	1,503	1,444	1,405	1,364	1,298	1,325	1,542
2552	1,305	1,387	1,390	1,377	1,370	1,358	1,395	1,367	1,445	1,439	1,757	2,280	1,489
2553	2,205	2,069	1,966	2,119	2,361	2,335	2,813	2,955	2,955	2,955	2,994	2,573	2,525
2554	2,635	2,683	2,820	2,699	2,505	2,598	2,655	2,698	2,641	2,555	2,555	2,425	2,622
2555	2,429	2,376	2,312	2,273	2,355	2,313	2,205	2,245	2,267	2,203	2,170	2,200	2,279
2556	2,470	2,495	2,461	2,421	2,423	2,548	2,555						2,482

ราคาขายส่งปลายข้าวเหนียว A-1 ตลาดกรุงเทพมหานคร

หน่วย : บาท/100 กก.

ปี	มค.	กพ.	มีค.	เมย.	พค.	มิย.	กค.	สค.	กย.	ตค.	พย.	ธค.	เฉลี่ย
2544	731	870	869	891	926	966	952	843	817	790	680	709	837
2545	756	774	810	807	814	795	812	822	831	844	808	853	811
2546	857	858	845	845	845	817	821	863	904	846	848	865	851
2547	882	867	865	885	885	885	885	886	905	858	833	835	873
2548	844	845	865	915	868	865	865	875	875	875	875	905	873
2549	912	983	1,072	1,143	1,145	1,204	1,311	1,384	1,532	1,662	1,704	1,661	1,309
2550	1,640	1,640	1,629	1,590	1,590	1,590	1,557	1,585	1,399	1,231	1,266	1,250	1,497
2551	1,196	1,346	1,476	1,795	1,505	1,319	1,253	1,202	1,171	1,021	943	982	1,267
2552	985	1,091	1,103	1,085	1,055	1,055	1,063	1,102	1,191	1,235	1,403	1,603	1,164
2553	1,605	1,605	1,610	1,721	1,811	1,892	2,075	2,225	2,390	2,405	2,405	2,235	1,998
2554	2,205	2,205	2,205	2,196	2,096	2,172	2,219	2,231	2,292	2,231	2,255	2,088	2,200
2555	2,055	1,965	1,953	1,723	1,655	1,662	1,655	1,655	1,705	1,641	1,605	1,621	1,741
2556	1,681	1,715	1,745	1,745	1,745	1,738	1,703						1,725

สำนักส่งเสริมการค้าสินค้าเกษตร

ราคาขายส่งข้าวสารหอมมะลิ 100% ชั้น 2 ในตลาดกรุงเทพมหานคร

PX007-3

หน่วย : บาท/100 กก.

ปี	มค.	กพ.	มีค.	เมย.	พค.	มิย.	กค.	สค.	กย.	ตค.	พย.	ธค.	เฉลี่ย
2544	1,443	1,345	1,306	1,297	1,227	1,145	1,117	996	952	1,032	1,088	1,031	1,165
2545	1,021	1,053	1,044	1,050	1,105	1,219	1,309	1,311	1,345	1,275	1,278	1,252	1,189
2546	1,359	1,440	1,686	1,811	1,837	1,862	1,855	1,972	2,074	1,888	1,865	1,675	1,777
2547	1,856	1,766	1,760	1,743	1,681	1,606	1,477	1,454	1,379	1,427	1,510	1,510	1,597
2548	1,512	1,540	1,540	1,540	1,523	1,471	1,460	1,502	1,501	1,500	1,468	1,465	1,502
2549	1,465	1,538	1,590	1,590	1,618	1,668	1,809	1,825	1,816	1,804	1,621	1,670	1,668
2550	1,782	1,790	1,790	1,780	1,746	1,747	1,750	1,750	1,750	1,765	1,855	1,955	1,788
2551	2,043	2,227	2,416	3,322	3,214	2,729	2,637	2,419	2,459	2,434	2,471	2,465	2,570
2552	2,505	2,676	2,727	2,705	2,680	2,773	2,952	3,042	3,144	3,197	2,775	3,100	2,856
2553	3,049	2,988	2,931	2,899	2,849	2,741	2,859	2,904	3,040	2,940	2,793	2,698	2,891
2554	2,646	2,580	2,522	2,516	2,590	2,687	2,859	2,894	3,035	3,054	3,146	2,948	2,790
2555	2,916	2,931	2,925	2,829	2,954	3,052	3,000	3,118	3,230	3,190	3,029	3,033	3,017
2556	3,237	3,292	3,238	3,245	3,257	3,295	3,293						3,265

ราคาขายส่งปลายข้าวสารหอมมะลิในตลาดกรุงเทพมหานคร

หน่วย : บาท/100 กก.

ปี	มค.	กพ.	มีค.	เมย.	พค.	มิย.	กค.	สค.	กย.	ตค.	พย.	ธค.	เฉลี่ย
2544	572	582	624	651	692	757	781	810	802	805	712	685	706
2545	722	704	682	680	671	672	680	697	713	712	697	670	692
2546	636	650	628	605	614	639	642	673	705	704	678	728	659
2547	828	953	1,001	1,037	1,067	995	950	963	850	833	894	887	938
2548	913	909	881	875	868	846	850	907	899	898	869	823	878
2549	800	833	839	828	813	848	869	870	886	866	834	856	845
2550	895	930	925	958	955	993	996	1,008	1,027	1,034	1,116	1,201	1,003
2551	1,263	1,442	1,635	2,298	2,055	1,688	1,700	1,593	1,767	1,795	1,388	1,192	1,651
2552	1,305	1,528	1,647	1,633	1,584	1,610	1,605	1,488	1,250	1,132	1,272	1,403	1,455
2553	1,363	1,330	1,176	1,127	1,025	1,026	1,069	1,158	1,251	1,214	1,207	1,189	1,178
2554	1,159	1,187	1,152	1,197	1,261	1,314	1,352	1,437	1,508	1,495	1,595	1,611	1,356
2555	1,616	1,680	1,704	1,757	1,812	1,805	1,680	1,655	1,696	1,642	1,592	1,576	1,685
2556	1,599	1,625	1,616	1,608	1,591	1,592	1,603						1,605

สำนักส่งเสริมการค้าสินค้าเกษตร

ราคาขายส่งข้าวหอมปทุมธานี ตลาดกรุงเทพมหานคร

PX009

หน่วย : บาท/100 กก.

ปี	มค.	กพ.	มีค.	เมย.	พค.	มิย.	กค.	สค.	กย.	ตค.	พย.	ธค.	เฉลี่ย
2547	-	-	-	-	1,111	990	971	1,000	1,162	1,117	1,150	1,150	1,081
2548	1,150	1,150	1,150	1,150	1,150	1,150	1,150	1,180	1,190	1,190	1,190	1,190	1,166
2549	1,209	1,234	1,290	1,290	1,290	1,388	1,481	1,490	1,490	1,487	1,351	1,290	1,358
2550	1,373	1,390	1,368	1,290	1,284	1,280	1,280	1,186	1,170	1,183	1,321	1,388	1,293
2551	1,484	1,749	2,393	2,911	2,754	2,455	2,320	2,202	2,328	2,231	2,105	2,159	2,258
2552	2,205	2,413	2,393	2,258	2,364	2,435	2,494	2,230	2,185	1,988	2,291	2,590	2,321
2553	2,545	2,447	2,156	2,044	2,093	2,103	2,238	2,228	2,333	2,327	2,456	2,246	2,268
2554	2,215	2,213	1,989	1,851	1,796	2,031	2,076	2,210	2,520	2,724	2,728	2,621	2,248
2555	2,555	2,609	2,695	2,616	2,664	2,705	2,737	2,778	2,837	2,760	2,640	2,599	2,683
2556	2,803	2,889	2,779	2,745	2,717	2,706	2,662						2,757

ราคาขายส่งปลายข้าวหอมปทุมธานี ตลาดกรุงเทพมหานคร

หน่วย : บาท/100 กก.

ปี	มค.	กพ.	มีค.	เมย.	พค.	มิย.	กค.	สค.	กย.	ตค.	พย.	ธค.	เฉลี่ย
2547	-	-	-	-	901	880	821	840	806	798	844	862	844
2548	882	893	851	845	843	823	820	847	848	848	836	815	846
2549	789	800	817	811	792	809	818	818	826	825	782	793	807
2550	844	891	918	898	886	909	915	928	952	976	1,063	1,133	943
2551	1,202	1,392	1,594	2,232	1,961	1,623	1,642	1,429	1,589	1,560	1,119	1,055	1,533
2552	1,155	1,366	1,554	1,478	1,406	1,450	1,443	1,275	1,055	959	1,124	1,271	1,295
2553	1,293	1,265	1,107	1,024	964	957	1,011	1,093	1,166	1,181	1,145	1,142	1,112
2554	1,127	1,178	1,135	1,144	1,205	1,249	1,299	1,364	1,455	1,440	1,594	1,612	1,317
2555	1,609	1,653	1,665	1,708	1,755	1,755	1,620	1,645	1,658	1,630	1,564	1,540	1,650
2556	1,564	1,600	1,565	1,540	1,540	1,545	1,555						1,558

ราคาข้าวเปลือกหอมปทุมธานี ที่โรงสีรับซื้อในส่วนภูมิภาค

หน่วย : บาท/ตัน

ปี	มค.	กพ.	มีค.	เมย.	พค.	มิย.	กค.	สค.	กย.	ตค.	พย.	ธค.	เฉลี่ย
2547	-	-	-	-	-	-	-	-	5,810	5,968	6,220	6,221	6,055
2548	6,417	6,541	6,485	6,500	6,500	6,547	6,550	6,600	6,600	6,626	6,700	6,700	6,564
2549	6,700	6,880	6,800	6,750	6,750	6,780	6,845	7,159	7,050	6,686	6,532	6,521	6,788
2550	7,026	7,400	7,386	7,011	6,617	6,624	6,600	6,600	6,600	6,616	6,991	7,447	6,910
2551	7,582	9,032	11,587	14,450	13,766	10,902	12,650	11,925	12,118	11,514	9,743	9,725	11,250
2552	10,980	11,224	11,695	10,683	10,450	11,123	12,477	10,320	9,764	8,929	9,884	11,955	10,790
2553	11,850	11,330	10,400	9,612	9,765	9,940	10,868	10,524	11,385	11,392	12,003	11,097	10,847
2554	10,639	10,974	10,015	9,232	9,149	10,110	10,992	11,109	11,842	12,830	13,044	12,813	11,062
2555	12,125	12,318	12,495	12,771	12,790	12,800	12,488	12,801	13,316	12,998	12,786	12,925	12,718
2556	13,106	13,620	13,700	13,705	14,150	14,134	13,838						13,750

สำนักส่งเสริมการค้าสินค้าเกษตร

หน่วย : บาท/ตัน

ปี	มค.	กพ.	มีค.	เมย.	พค.	มิย.	กค.	สค.	กย.	ตค.	พย.	ธค.	เฉลี่ย
2542	6,117	5,586	5,250	4,696	4,777	5,170	5,201	5,159	4,888	4,510	4,604	4,691	5,054
2543	4,787	4,889	4,668	4,368	4,367	4,398	4,230	4,336	3,900	4,218	4,250	4,271	4,390
2544	4,348	4,352	4,162	4,050	4,140	4,305	4,380	4,179	4,314	4,298	4,284	4,303	4,260
2545	4,439	4,617	4,574	4,598	4,728	4,793	4,621	4,525	4,538	4,587	4,688	4,588	4,608
2546	4,663	4,698	4,535	4,513	4,568	4,710	4,795	4,646	4,678	4,603	4,434	4,468	4,609
2547	4,704	4,795	5,057	5,193	5,284	5,312	5,447	5,834	5,841	5,913	5,932	6,068	5,448
2548	6,190	6,286	6,355	6,682	6,688	6,679	6,613	6,582	6,764	6,863	6,800	6,788	6,608
2549	6,788	6,788	6,757	6,663	6,663	6,663	6,667	6,705	6,372	5,803	5,987	6,125	6,498
2550	6,268	6,320	6,137	6,268	6,230	6,192	6,200	6,200	6,190	6,156	6,538	6,746	6,287
2551	6,805	8,066	10,478	13,445	13,297	12,422	12,470	12,088	11,907	11,215	9,325	9,445	10,914
2552	10,014	10,500	9,874	9,885	9,906	9,935	10,144	9,770	9,366	8,438	8,904	10,224	9,747
2553	9,931	9,743	8,793	7,641	7,823	7,925	8,045	8,273	8,330	8,185	8,800	8,810	8,525
2554	8,568	8,611	8,358	8,007	8,045	8,300	8,942	9,402	9,957	10,150	10,331	10,237	9,076
2555	9,905	10,016	9,476	10,037	10,824	11,125	10,768	10,657	11,042	10,747	10,934	10,956	10,541
2556	10,560	10,728	10,275	10,075	10,480	10,525	10,495						10,448

สรุปปริมาณการส่งออกข้าวออกไปต่างประเทศรายเดือน

หน่วย: ปริมาณ/เมตริกตัน
มูลค่าล้านบาท

เดือน	2534	2543	2544	2545	2546	2547	2548	2549	2550	2551	2552	2553	2554	2555	2556
มค.	368,433	453,860	542,617	683,545	580,091	550,232	764,497	579,501	622,942	1,022,849	637,657	714,545	922,322	439,677	575,136
กพ.	302,089	531,032	468,532	531,389	544,549	704,296	588,663	585,601	591,362	1,049,697	674,909	694,823	972,565	620,732	475,423
มีค.	364,492	495,392	376,301	571,122	482,455	821,005	591,762	626,015	743,386	1,136,239	724,700	727,023	1,126,477	601,101	496,584
ไตรมาสแรก	1,017,014	1,480,284	1,387,450	1,786,056	1,607,095	2,075,533	1,944,922	1,791,117	1,957,690	3,208,785	2,037,266	2,136,391	3,021,364	1,661,510	1,547,143
เมย.	291,879	403,915	547,252	483,273	556,881	800,361	588,838	599,232	703,758	816,424	718,453	581,043	949,015	591,075	498,076
พค.	404,550	557,074	634,543	646,631	586,875	831,376	597,570	665,334	683,554	1,006,026	807,154	691,965	1,195,846	687,503	499,551
มิย.	363,179	396,904	611,925	498,500	532,499	946,430	588,818	659,296	729,510	954,388	859,166	617,007	1,172,984	530,555	514,568
ไตรมาสที่ 2	1,059,608	1,357,893	1,793,720	1,628,404	1,676,255	2,578,167	1,775,226	1,923,862	2,116,822	2,776,838	2,384,773	1,890,015	3,317,845	1,809,133	1,512,195
กค.	347,926	544,933	523,064	533,432	684,057	1,003,889	561,690	553,948	624,703	890,492	649,865	680,932	990,218	499,841	551,158
สค.	303,450	493,681	699,300	574,400	699,916	738,805	628,221	525,788	641,321	790,060	724,961	587,445	870,839	508,596	
กย.	355,763	521,024	722,541	565,366	633,782	879,905	560,741	624,922	836,384	709,319	728,394	839,410	823,516	551,803	
ไตรมาสที่ 3	1,007,139	1,559,638	1,944,905	1,673,198	2,017,755	2,622,599	1,750,652	1,704,658	2,102,408	2,389,871	2,103,220	2,107,787	2,684,573	1,560,240	551,158
ตค.	290,735	697,394	813,038	908,034	716,841	1,089,458	600,084	697,756	1,101,638	604,910	684,351	890,753	606,763	740,224	
พย.	267,687	727,417	805,751	682,724	727,684	964,682	592,664	663,253	1,168,506	437,476	654,837	954,300	505,995	642,149	
ธค.	372,983	776,768	800,503	567,222	851,784	809,786	640,798	640,010	1,110,318	593,154	728,383	1,068,140	529,580	541,257	
ไตรมาสที่ 4	931,405	2,201,579	2,419,292	2,157,980	2,296,309	2,863,926	1,833,546	2,001,019	3,380,462	1,635,540	2,067,571	2,913,193	1,642,338	1,923,630	0
ปริมาณรวม	4,015,166	6,599,394	7,545,367	7,245,638	7,597,414	10,140,225	7,304,346	7,420,656	9,557,382	10,011,034	8,592,830	9,047,386	10,666,120	6,954,513	3,610,496
มูลค่ารวม	30,516	68,102	69,261	67,193	76,368	110,376	90,874	97,349	123,700	200,892	171,719	168,634	192,956	147,062	75,564
มูลค่าล้าน\$US									3,592	6,112	6,027	5,345	6,389	4,764	2,548

ที่มา : สภาหอการค้าแห่งประเทศไทย (ตั้งแต่ปี 2541 - ปัจจุบันเป็นข้อมูลจากกรมการค้าต่างประเทศ)

กรมการค้าภายใน/กรมการค้าภายนอก

สรุปปริมาณการส่งออกข้าวออกไปต่างประเทศรายเดือน

หน่วย: ปริมาณ/เมตริกตัน
มูลค่า/ล้านบาท

เดือน	2534	2543	2544	2545	2546	2547	2548	2549	2550	2551	2552	2553	2554	2555	2556
มค.	368,433	453,860	542,617	683,545	580,091	550,232	764,497	579,501	622,942	1,022,849	637,657	714,545	922,322	439,677	575,136
กพ.	302,089	531,032	468,532	531,389	544,549	704,296	588,663	585,601	591,362	1,049,697	674,909	694,823	972,565	620,732	475,423
มีค.	364,492	495,392	376,301	571,122	482,455	821,005	591,762	626,015	743,386	1,136,239	724,700	727,023	1,126,477	601,101	496,584
ไตรมาสแรก	1,017,014	1,480,284	1,387,450	1,786,056	1,607,095	2,075,533	1,944,922	1,791,117	1,957,690	3,208,785	2,037,266	2,136,391	3,021,364	1,661,510	1,547,143
เมย.	291,879	403,915	547,252	483,273	556,881	800,361	588,838	599,232	703,758	816,424	718,453	581,043	949,015	591,075	498,076
พค.	404,550	557,074	634,543	646,631	586,875	831,376	597,570	665,334	683,554	1,006,026	807,154	691,965	1,195,846	687,503	499,551
มิย.	363,179	396,904	611,925	498,500	532,499	946,430	588,818	659,296	729,510	954,388	859,166	617,007	1,172,984	530,555	514,568
ไตรมาสที่ 2	1,059,608	1,357,893	1,793,720	1,628,404	1,676,255	2,578,167	1,775,226	1,923,862	2,116,822	2,776,838	2,384,773	1,890,015	3,317,845	1,809,133	1,512,195
กค.	347,926	544,933	523,064	533,432	684,057	1,003,889	561,690	553,948	624,703	890,492	649,865	680,932	990,218	499,841	551,158
สค.	303,450	493,681	699,300	574,400	699,916	738,805	628,221	525,788	641,321	790,060	724,961	587,445	870,839	508,596	
กย.	355,763	521,024	722,541	565,366	633,782	879,905	560,741	624,922	836,384	709,319	728,394	839,410	823,516	551,803	
ไตรมาสที่ 3	1,007,139	1,559,638	1,944,905	1,673,198	2,017,755	2,622,599	1,750,652	1,704,658	2,102,408	2,389,871	2,103,220	2,107,787	2,684,573	1,560,240	551,158
ตค.	290,735	697,394	813,038	908,034	716,841	1,089,458	600,084	697,756	1,101,638	604,910	684,351	890,753	606,763	740,224	
พย.	267,687	727,417	805,751	682,724	727,684	964,682	592,664	663,253	1,168,506	437,476	654,837	954,300	505,995	642,149	
ธค.	372,983	776,768	800,503	567,222	851,784	809,786	640,798	640,010	1,110,318	593,154	728,383	1,068,140	529,580	541,257	
ไตรมาสที่ 4	931,405	2,201,579	2,419,292	2,157,980	2,296,309	2,863,926	1,833,546	2,001,019	3,380,462	1,635,540	2,067,571	2,913,193	1,642,338	1,923,630	0
ปริมาณรวม	4,015,166	6,599,394	7,545,367	7,245,638	7,597,414	10,140,225	7,304,346	7,420,656	9,557,382	10,011,034	8,592,830	9,047,386	10,666,120	6,954,513	3,610,496
มูลค่ารวม	30,516	68,102	69,261	67,193	76,368	110,376	90,874	97,349	123,700	200,892	171,719	168,634	192,956	147,062	75,564
มูลค่าล้าน\$US									3,592	6,112	6,027	5,345	6,389	4,764	2,548

ที่มา : สภาหอการค้าแห่งประเทศไทย (ตั้งแต่ปี 2541 - ปัจจุบันเป็นข้อมูลจากกรมการค้าต่างประเทศ)

กรมการค้าภายใน มการค้าภายใน

มันสำปะหลัง

๑. ผลผลิต	ปี ๕๐/๕๑	ปี ๕๑/๕๒	ปี ๕๒/๕๓	ปี ๕๓/๕๔	ปี ๕๔/๕๕	ปี ๕๕/๕๖	ปี ๕๖/๕๗
(ล้านตันหัวมันสด)							
ผลผลิตของไทย	๒๕.๑๖	๓๐.๐๘	๒๒.๐๑	๒๑.๘๖	๒๖.๖๐	๒๗.๕๕	๒๘.๒๒
พื้นที่เพาะปลูก (ล้านไร่)	๗.๓๐	๘.๐๑	๗.๓๐	๗.๐๙	๗.๙๑	๗.๙๐	๗.๘๕
๒. ต้นทุนการผลิตหัวมันสด (บาท/กก.)	๑.๐๘	๑.๒๓	๑.๒๑	๑.๓๖	๑.๓๗	๑.๘๒	n/a
๓. ราคา (บาท/กก.)	ปี ๕๑/๕๒	ปี ๕๒/๕๓	ปี ๕๓/๕๔	ปี ๕๔/๕๕	ปี ๕๕/๕๖	มิ.ย. ๕๖	ก.ค. ๕๖
หัวมันสดทะเลเกษตรกรขายได้	๑.๗๙	๒.๐๗	๒.๔๘	๒.๐๐	๒.๑๕ (n.m.s)	๒.๒๐	๒.๑๔
หัวมันสดซื้อแป้ง ๒๕% จนกระทั่ง	๑.๙๕	๒.๔๖	๒.๙๒	๒.๔๓	๒.๓๗	๒.๕๒	๒.๕๒
มันเส้น FOB (US\$/ตัน)	๑๗๖.๐	๑๘๗.๐๑	๒๕๖.๖๕	๒๓๘.๔๘	๒๓๕.๕๕	๒๔๐.๒๕	๒๓๗.๕๐
แป้งมัน FOB (US\$/ตัน)	๓๙๒.๕๐	๔๔๔.๖๒	๕๑๙.๒๐	๔๓๖.๔๖	๔๗๓.๐๘	๕๐๕.๗๕	๕๐๕.๒๔
๔. การส่งออก (ล้านตันผลิตภัณฑ์)	ปี ๕๐/๕๑	ปี ๕๑/๕๒	ปี ๕๒/๕๓	ปี ๕๓/๕๔	ปี ๕๔/๕๕	ปี ๕๕/๕๖	ปี ๕๖/๕๗
มันเส้น	๑.๕๐	๓.๙๕	๕.๑๑	๓.๒๒	๔.๓๑๓	๕.๐๐๑	n/a
มันอัดเม็ด	๑.๙๗	๐.๓๓	๐.๑๖	๐.๐๓	๐.๐๓๗	๐.๑๑๐	n/a
แป้งดิบ	๑.๔๗	๑.๘๐	๑.๗๔	๑.๕๘	๒.๒๒๗	๑.๖๖๖	n/a
แป้งแปรรูป	๐.๕๑	๐.๖๒	๐.๖๓	๐.๘๖	๐.๗๓๖	๐.๖๓๔	n/a
ผลิตภัณฑ์มันสำปะหลังอื่นๆ	๐.๔๐	๐.๕๖	๐.๕๖	๐.๕๐	๐.๖๔๗	๐.๕๐๐	n/a
รวม	๕.๘๕	๗.๑๖	๗.๒๐	๖.๑๐	๗.๙๖๑	๖.๘๐๕	n/a

๕. มาตรการปี ๒๕๕๔/๕๕

คณะรัฐมนตรีได้มีมติเมื่อ ๑๕ ม.ค.๕๕ รับทราบกรอบราคา ปริมาณ ระยะเวลา วิธีการ หลักเกณฑ์ และเงื่อนไขการดำเนินการโครงการแทรกแซงตลาดมันสำปะหลัง ปี ๒๕๕๔/๕๕ โดยให้รับจํานํา หัวมันสด ๑๐ ล้านตัน ตั้งแต่ ๑ ก.พ. - ๓๑ พ.ค.๕๕ ราคารับจํานํา กก.ละ ๒.๗๕ บาท ปรับเพิ่มเดือนละ ๐.๐๕ บาท/กก. เป็น กก.ละ ๒.๙๐ บาท ในเดือน พ.ค.๕๕

คณะรัฐมนตรีได้มีมติเมื่อวันที่ ๑๐ เม.ย.๕๕ อนุมัติในหลักการโครงการรับซื้อผลิตภัณฑ์มันสำปะหลัง ปี ๒๕๕๔/๕๕ ตามที่กระทรวงพาณิชย์เสนอ โดยในส่วนของค่าใช้จ่ายต่างๆ ในการดำเนินโครงการให้กระทรวงพาณิชย์ชดเชยในรายละเอียดในส่วนที่เกี่ยวข้องกับกระทรวงการคลังและสำนักงานงบประมาณก่อนดำเนินการต่อไป และให้กระทรวงพาณิชย์รายงานข้อมูลการรับซื้อผลิตภัณฑ์มันสำปะหลังจากลานมันและโรงแป้งให้คณะรัฐมนตรีทราบเป็นระยะๆ ทั้งนี้ ให้กระทรวงพาณิชย์เร่งระบายนํ้ามันเส้นและแป้งมันจากสต็อกของรัฐบาลที่รับจํานําได้ตามโครงการแทรกแซงตลาดมันสำปะหลังปี ๒๕๕๔/๕๕ ด้วย และเมื่อจะจํานําผลิตภัณฑ์มันสำปะหลังดังกล่าว ให้กระทรวงพาณิชย์นำข้อมูลราคาจํานําเสนอคณะรัฐมนตรีก่อนดำเนินการจํานําและให้ความเห็นของสำนักงานคณะกรรมการพัฒนาการเศรษฐกิจและสังคมแห่งชาติไปพิจารณาดำเนินการด้วย

มติคณะกรรมการนโยบายมันสำปะหลังเมื่อวันที่ ๓๐ พ.ค.๕๕ อนุมัติให้ขยายระยะเวลารับจํานํา มันสำปะหลัง โครงการแทรกแซงตลาดมันสำปะหลัง ปี ๒๕๕๔/๕๕ ออกไปอีก ๑ เดือน จากเดิมสิ้นสุดวันที่ ๓๑ พ.ค.๕๕ เป็นสิ้นสุดวันที่ ๓๐ มิ.ย.๕๕ ราคารับจํานําหัวมันสดซื้อแป้ง ๒๕% กก.ละ ๒.๙๐ บาท ส่วนหลักเกณฑ์ เงื่อนไขการดำเนินการอื่นๆให้เป็นไปตามเดิม

ผลการดำเนินการ สรุปปริมาณรับจํานําตั้งแต่วันที่ ๑ ก.พ. - ๒๐ ธ.ค.๕๕ มีผู้ประกอบการลานมันเข้า ร่วมโครงการ ๕๗๗ ราย โรงแป้ง ๕๑ ราย จํานวนลานมันที่เปิดรับจํานํา ๕๕๐ ราย โรงแป้ง ๕๐ ราย ปริมาณรับ จํานําหัวมันสดรวมทั้งสิ้น ๙.๗๔๖ ล้านตัน แยกเป็นลานมัน ๖.๑๗๔ ล้านตัน และโรงแป้ง ๓.๕๗๑ ล้านตัน

๖. สถานการณ์ปี ๒๕๕๕/๕๖

๖.๑ ในประเทศ

สศก.ประมาณการผลผลิต ปี ๕๕/๕๖ ที่ ๒๗.๕๕ ล้านตัน ขณะนี้ผลผลิตใกล้หมดฤดูแล้ว โดย ปัจจุบันผลผลิตออกสู่ตลาดแล้วร้อยละ ๙๒.๗๘ หรือประมาณ ๒๕.๕๖ ล้านตัน ซึ่งผลผลิตลดลงจากที่ประมาณการไว้เดิม ส่งผลให้ปริมาณหัวมันสดไม่เพียงพอต่อความต้องการของโรงงาน หลายโรงงานหยุดดำเนินการผลิต และ

เปอร์เซ็นต์เชื้อเพลิงก่อนข้างต่ำ ปัจจุบัน ราคาหัวมันสด (เชื้อแป้ง ๒๕%) ที่เกษตรกรจำหน่ายได้จ.นครราชสีมา ทรงตัวเท่าเดือนที่ผ่านมา กก.ละ ๒.๕๒ บาท

ความเคลื่อนไหวของราคามันสำปะหลังปี ๒๕๕๓ - ๒๕๕๖

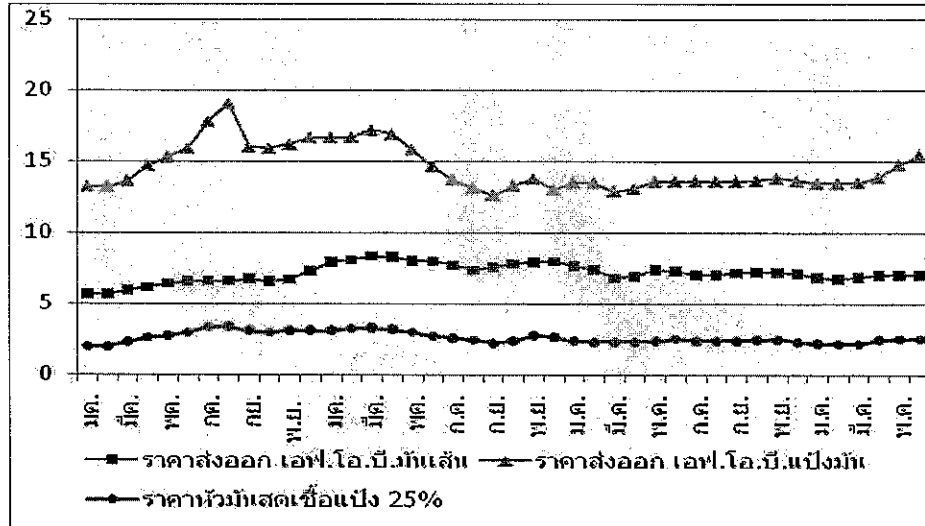

๖.๒ ต่างประเทศ

ราคาส่งออกมันเส้น ยังคงทรงตัวเนื่องจากภาพรวมสภาพเศรษฐกิจของจีนยังคงชะลอตัวและราคาแอลกอฮอล์ลดลงเล็กน้อย ผู้ซื้อไม่สต็อกสินค้าในปริมาณมากและรอซื้อมันเส้นในสต็อกของรัฐบาลไทย

การส่งออกผลิตภัณฑ์มันเส้นของไทย เดือน ม.ค.-มิ.ย.๕๖ มันเส้น ๒.๖๑๘ ล้านตัน มูลค่า ๑๗,๘๗๗.๓๑ ล้านบาท เพิ่มขึ้นจากช่วงเดียวกันของปี ๕๕ (ม.ค.-มิ.ย.๕๕) ร้อยละ ๒๒.๙๑ มันอัดเม็ด ๔๗,๙๒๖ ตัน มูลค่า ๓๒๕.๑๑ ล้านบาท เพิ่มขึ้นจากช่วงเดียวกันของปี ๕๕ (ม.ค.-มิ.ย.๕๕) ร้อยละ ๖๖๑.๘๒ แป้งมัน ๑.๔๗๙ ล้านตัน มูลค่า ๒๓,๘๘๐.๘๕ ล้านบาท เพิ่มขึ้นจากช่วงเดียวกันของปี ๕๕ (ม.ค.-มิ.ย.๕๕) ร้อยละ ๒.๙๙ ทั้งนี้ การส่งออกผลิตภัณฑ์ มันเส้น ราคาจำหน่าย F.O.B. เฉลี่ยเดือน ก.ค.๕๖ ต้นละ ๒๓๗.๕๐ เหรียญสหรัฐ ลดลงจากเดือน มิ.ย.๕๖ ร้อยละ ๑.๑๔ ด้านแป้งมัน ราคา F.O.B. เฉลี่ยเดือน ก.ค.๕๖ ต้นละ ๕๐๕.๒๔ เหรียญสหรัฐ ลดลงเล็กน้อยจากเดือน มิ.ย.๕๖ ร้อยละ ๐.๑๐ ด้านมันอัดเม็ด คู่ค้าเริ่มสอบถามเข้ามามากขึ้น แต่ยังไม่มีการสั่งซื้อมากนัก

๗. มาตรการปี ๒๕๕๕/๕๖

๗.๑ มติคณะกรรมการนโยบายมันสำปะหลังเมื่อวันที่ ๒๒ สิงหาคม ๒๕๕๕

อนุมัติกรอบ ราคา ปริมาณ ระยะเวลา วิธีการ หลักเกณฑ์และเงื่อนไขการดำเนินการตามโครงการแทรกแซงตลาดมันสำปะหลังปี ๒๕๕๕/๕๖ ๑)กำหนดราคารับจํานำหัวมันสดเชื้อแป้ง ๒๕% กก.ละ ๒.๕๐ บาท (ต.ค.๕๕) ปรับเพิ่มเดือนละ ๐.๐๕ บาท/กก. จนถึง มี.ค.๕๖ ที่ กก.ละ ๒.๗๕ บาท ๒)ปริมาณรับจํานำหัวมันสด ๑๕ ล้านตัน ไม่เกิน ๒๐๐ ตัน/ราย ๓)ระยะเวลารับจํานำ ๑ ต.ค.๕๕ - ๓๑ มี.ค.๕๖ ๔)ระยะเวลาไถ่ถอนภายใน ๓ เดือน นับถัดจากเดือนที่รับจํานำ ๕)ระยะเวลาโครงการ ต.ค.๕๕ - ก.ย.๕๖

๗.๒ มติคณะกรรมการนโยบายมันสำปะหลัง ๑ ต.ค.๕๕ เห็นชอบให้มีคำสั่งแต่งตั้ง

๑. คณะอนุกรรมการกำกับดูแลการแทรกแซงตลาดมันสำปะหลัง
๒. คณะอนุกรรมการกำกับดูแลการแทรกแซงตลาดมันสำปะหลัง ระดับจังหวัด
๓. คณะอนุกรรมการตรวจสอบและติดตามการแทรกแซงตลาดมันสำปะหลัง
๔. คณะอนุกรรมการติดตามกำกับดูแลและให้ความเป็นธรรมแก่เกษตรกร ณ จุดรับจํานำ
๕. คณะอนุกรรมการระบายผลิตภัณฑ์มันสำปะหลัง

๘. มติคณะรัฐมนตรีเมื่อวันที่ ๒๐ พฤศจิกายน ๒๕๕๕

อนุมัติให้เริ่มดำเนินโครงการแทรกแซงตลาดมันสำปะหลัง ปี ๒๕๕๕/๕๖ ตั้งแต่วันที่ ๑ ธ.ค.๕๕ - ๓๑ มี.ค.๕๖ ราคาปรับจํานำเดือน ธ.ค.๕๕ กก.ละ ๒.๖๐ บาท ปรับเพิ่มเติมละ ๐.๐๕ บาท/กก. เป้าหมายปริมาณรับจํานำ หัวมันสด ๑๐ ล้านตัน

๙. ผลการดำเนินโครงการแทรกแซงตลาดมันสำปะหลัง ปี ๒๕๕๕/๕๖

ขณะนี้มีลานมันที่สมัครเข้าร่วมโครงการฯ ๖๖๕ ราย เปิดจุดรับจํานำแล้ว ๖๑๙ จุด โรงแป้งสมัครเข้าร่วมโครงการฯ ๕๕ ราย เปิดจุดรับจํานำแล้ว ๕๕ จุด (ปรับปรุงยอด ๑๔ พ.ค.๕๖) ปริมาณรับจํานำ หัวมันสด ๙.๙๙๐ ล้าน ตัน แยกเป็นลานมัน ๖,๑๗๘,๗๒๓ ตัน โรงแป้ง ๓,๗๗๙,๓๑๗ ตัน (ณ ๑๖ ก.ค.๕๖) ธ.ก.ส. ได้จ่ายเงิน ให้เกษตรกรที่จํานำมันสำปะหลังแล้ว ๒๐๕,๔๒๕ สัญญา เป็นเงิน ๒๖,๘๗๙.๔๗๙ ล้านบาท

๑๐. สถานการณ์ปี ๒๕๕๕/๕๖

สศก. พยากรณ์การผลิตมันสำปะหลัง ปี ๒๕๕๖/๕๗ มีเนื้อที่เก็บเกี่ยว รวมทั้งประเทศ ๘.๐๑๙ ล้านไร่ ลดลง จากปีที่แล้ว ๐.๑๓๖ ล้านไร่ หรือร้อยละ ๑.๖๗ ปริมาณผลผลิตรวมทั้งประเทศ ๒๘.๒๒๐ ล้านตัน เพิ่มขึ้นจากปีที่แล้ว ๐.๗๖๓ ล้านตัน หรือร้อยละ ๒.๗๘ สำหรับผลผลิตต่อไร่มีแนวโน้มเพิ่มขึ้นในทุกภาค เนื่องจากเกษตรกรมีการเลือกใช้ท่อนพันธุ์ที่ดีเพิ่มขึ้น เหมาะสมกับสภาพของพื้นดิน เกษตรกรบำรุงดูแลรักษาดี เช่น แخذท่อนพันธุ์ก่อนการเพาะปลูกเพื่อลดผลกระทบจากการแพร่ระบาดของ เพลี้ยแป้ง ด้านราคาปี ๒๕๕๗ คาดว่าราคามันสำปะหลังที่เกษตรกรขายได้ จะอยู่ในเกณฑ์ดีและใกล้เคียงกับปี ๒๕๕๖ เนื่องจากความต้องการใช้ภายในประเทศและความต้องการของประเทศคู่ค้ามีแนวโน้มเพิ่มสูงขึ้น สาเหตุจากผลิตภัณฑ์มันสำปะหลังสามารถใช้ในอุตสาหกรรมต่อเนื่องได้หลากหลาย เช่น อาหารสัตว์ อุตสาหกรรมอาหาร สารความหวาน ผงชูรส กระดาษ สิ่งทอ ฯลฯ ประกอบกับภาครัฐส่งเสริมการผลิตเอทานอลจากมันสำปะหลัง ส่งผลให้การใช้มันสำปะหลังใน อุตสาหกรรมเอทานอลเพิ่มสูงขึ้น

ตารางผลผลิตรายเดือนของมันสำปะหลัง

ปี 2556			ปี 2557									แหล่งผลิต 5 อันดับแรก
ต.ค.	พ.ย.	ธ.ค.	ม.ค.	ก.พ.	มี.ค.	เม.ย.	พ.ค.	มิ.ย.	ก.ค.	ส.ค.	ก.ย.	
5.24	8.21	12.09	18.14	19.34	14.99	7.44	3.23	2.00	2.18	3.22	3.92	นครราชสีมา กำแพงเพชร กาญจนบุรี ชัยภูมิ สระแก้ว

ที่มา : สศก.

สำนักส่งเสริมการค้าข้าวและพืชไร่
สิงหาคม ๒๕๕๖

ราคาหัวมันสดเชื้อแป้ง 25% ณ โรงงานแป้งมันสำปะหลัง ปี 2545 - 2555

ปีการผลิต	ม.ค.	ก.พ.	มี.ค.	เม.ย.	พ.ค.	มิ.ย.	ก.ค.	ส.ค.	ก.ย.	ต.ค.	พ.ย.	ธ.ค.	เฉลี่ย
1. จังหวัดนครราชสีมา													
ปี 2547	0.99	0.95	0.96	1.04	1.13	1.18	1.21	1.21	1.17	1.12	1.20	1.29	1.12
ปี 2548	1.49	1.53	1.59	1.65	1.68	1.68	1.65	1.54	1.52	1.45	1.46	1.52	1.56
ปี 2549	1.43	1.41	1.32	1.27	1.18	1.17	1.12	1.06	1.06	1.06	1.15	1.18	1.20
ปี 2550	1.18	1.21	1.28	1.33	1.47	1.59	1.69	1.74	1.85	1.87	1.81	1.91	1.58
ปี 2551	2.06	2.22	2.33	2.33	2.18	1.98	1.97	1.78	1.62	1.46	1.41	1.38	1.89
ปี 2552	1.22	1.20	1.18	1.25	1.30	1.36	1.40	1.41	1.42	1.54	1.75	1.95	1.42
ปี 2553	1.97	1.96	2.29	2.60	2.71	2.96	3.35	3.38	3.11	2.98	3.12	3.10	2.79
ปี 2554	3.14	3.26	3.29	3.20	2.96	2.70	2.59	2.30	2.23	2.38	2.76	2.65	2.79
ปี 2555	2.38	2.30	2.30	2.32	2.36	2.53	2.41	2.40	2.40	2.45	2.48	2.30	2.39
ปี 2556	2.18	2.14	2.16	2.47	2.52	2.52	2.52						2.36
2. จังหวัดกาฬสินธุ์													
ปี 2547	0.96	0.86	0.86	0.90	0.94	1.11	1.05	1.05	1.07	1.13	1.16	1.17	1.02
ปี 2548	1.27	1.40	1.56	1.63	1.67	1.64	1.47	1.23	1.23	1.25	1.28	1.28	1.41
ปี 2549	1.48	1.48	1.44	1.25	1.16	1.08	1.03	0.95	0.89	0.91	1.08	1.23	1.17
ปี 2550	1.22	1.24	1.27	1.31	1.38	1.48	1.73	1.78	1.77	1.77	1.78	1.88	1.55
ปี 2551	1.96	2.14	2.33	2.33	2.22	1.88	1.82	1.58	1.51	1.36	1.40	1.33	1.82
ปี 2552	1.29	1.25	1.28	1.21	1.21	1.21	1.29	1.21	1.32	1.43	1.59	2.03	1.36
ปี 2553	1.93	1.94	2.24	2.54	2.66	2.74	3.12	3.10	2.31	2.49	2.77	2.88	2.56
ปี 2554	2.97	3.16	3.17	2.98	2.30	2.05	2.11	2.00	1.88	1.86	2.46	2.57	2.46
ปี 2555	2.44	2.20	2.01	1.95	1.95	1.95	1.95	1.95	1.85	1.95	2.49	2.38	
ปี 2556	2.38	2.73	2.72	2.56	2.52	2.29	2.37						
3. จังหวัดชลบุรี													
ปี 2547	0.92	0.83	0.86	0.99	1.05	1.12	1.14	1.20	1.23	1.18	1.20	1.30	1.09
ปี 2548	1.37	1.49	1.63	1.72	1.57	1.56	1.53	1.51	1.43	1.35	1.44	1.53	1.51
ปี 2549	1.46	1.37	1.34	1.26	1.19	1.19	1.16	1.06	1.04	1.05	1.24	1.26	1.22
ปี 2550	1.32	1.30	1.33	1.40	1.50	1.67	1.74	1.74	1.85	1.91	1.91	2.02	1.64
ปี 2551	2.20	2.10	2.28	2.43	2.35	2.09	1.93	1.88	1.44	1.37	1.34	1.25	1.89
ปี 2552	1.23	1.10	1.14	1.17	1.24	1.25	1.43	1.51	1.51	1.53	1.89	2.21	1.43
ปี 2553	2.21	2.04	2.48	2.70	2.81	2.82	3.24	3.10	2.23	-	2.88	2.86	2.67
ปี 2554	3.12	3.33	3.19	3.28	2.31	2.30	-	-	-	-	2.45	2.50	2.81
ปี 2555	2.34	2.16	1.96	2.07	2.04	2.27	2.20	2.16	2.15	2.15	2.33	2.40	2.19
ปี 2556	2.32	2.12	2.16	2.44	2.38	2.45	2.35						
4. เฉลี่ย 3 จังหวัด													
ปี 2547	0.96	0.88	0.89	0.98	1.04	1.14	1.13	1.15	1.16	1.14	1.19	1.25	1.08
ปี 2548	1.38	1.47	1.59	1.67	1.64	1.63	1.55	1.43	1.39	1.35	1.39	1.44	1.49
ปี 2549	1.46	1.42	1.37	1.26	1.18	1.15	1.10	1.02	1.00	1.01	1.16	1.22	1.19
ปี 2550	1.24	1.25	1.29	1.35	1.45	1.58	1.72	1.75	1.82	1.85	1.83	1.94	1.59
ปี 2551	2.07	2.15	2.31	2.36	2.25	1.98	1.91	1.75	1.52	1.40	1.38	1.32	1.87
ปี 2552	2.07	2.15	2.31	2.36	2.25	1.98	1.37	1.34	1.41	1.50	1.38	2.06	1.85
ปี 2553	2.04	1.98	2.34	2.61	2.73	2.84	3.24	3.19	2.52	2.74	2.92	2.84	2.67
ปี 2554	3.08	3.25	3.22	3.15	2.52	2.35	2.35	2.15	2.06	2.12	2.56	2.57	2.61
ปี 2555	3.08	3.25	3.22	3.15	2.52	2.35	2.35	2.15	2.06	2.12	2.56	2.57	2.61
ปี 2556	2.29	2.33	2.35	2.49	2.47	2.42	2.41						

ตารางพาราคายาง

	2552	2553	2554	2555	2556 (F)
1. ผลผลิตและความต้องการใช้					
1.1 สต็อกโลก (ล้านตัน)	1.880	1.500	1.530	1.306*	na
1.2 ผลผลิตโลก (ล้านตัน)	9.602	10.400	10.540	10.950	11.600
1.3 การใช้ของโลก (ล้านตัน)	9.547	10.780	10.586	10.630	11.100
1.4 ผลผลิตไทย (ล้านตัน)	3.090	3.052	3.349	3.625	3.863
1.5 การใช้ภายในประเทศ (ล้านตัน)	0.399	0.459	0.449	0.505	0.550
1.6 ปริมาณส่งออกของไทย (ล้านตัน)	2.791	2.837	3.099	3.259	1.547**
1.7 สต็อกไทย (ล้านตัน)	0.294	0.227	0.361	0.516	0.425**

ที่มา : สศก., สถาบันวิจัยยาง

หมายเหตุ (F) = พยากรณ์ , * = ม.ค.-มิ.ย.55 , ** = ม.ค.-มิ.ย.56

2. ต้นทุน (บาท/กก.)	41.47	43.17	52.43	64.19	na
----------------------------	-------	-------	-------	-------	----

	2552	2553	2554	2555	2556		
3. ราคา (บาท/กก.)					มิ.ย.	ก.ค.	Δ%
3.1 ยางแผ่นดิบชั้น 3 (เกษตรกรขายได้) ¹	58.47	102.76	124.16	89.97	76.03	70.02	↓7.90
3.2 ยางแผ่นดิบชั้น 3 (ตลาดขนาดใหญ่) ²	59.45	106.26	132.25	93.84	79.32	72.39	↓8.74
3.3 ยางแผ่นรมควันชั้น 3 (FOB. กรุงเทพฯ) ³	66.29	115.38	148.24	106.26	86.83	80.83	↓6.91
3.4 ยางแผ่นรมควันชั้น 3 (FOB. สิงคโปร์) ³	65.25	112.06	145.21	104.60	81.69	78.45	↓3.97

ที่มา : 1 = สศก. , 2 = สถาบันวิจัยยาง , 3 = สนง.กองทุนสงเคราะห์การทำสวนยาง

4. สภาพปัญหาและการแก้ไขปัญหา

4.1 ในช่วงที่ผ่านมา (ปี 2535 - ปี 2544) ได้เกิดปัญหาราคายางพาราตกต่ำ กระทรวงเกษตรและสหกรณ์ โดยองค์การสวนยาง (อศย.) จึงได้แทรกแซงตลาดอย่างต่อเนื่อง โดยใช้เงินกู้จากธนาคารกรุงไทย รวมประมาณ 21,000 ล้านบาท เพื่อให้หมุนเวียนรับซื้อยางและเกิดภาระขาดทุนในการดำเนินการ ประมาณ 15,000 ล้านบาท

4.2 จัดตั้งบริษัทร่วมทุนยาง 3 ประเทศ (ไทย อินโดนีเซีย และมาเลเซีย) โดยมีวัตถุประสงค์เพื่อรักษาเสถียรภาพราคายางพาราและผลักดันราคายางพาราให้สูงขึ้นไปสู่ระดับที่เกษตรกรขายยางมีกำไรคุ้มกับการลงทุน ซึ่งเป็นที่คาดว่าจะทำให้ราคายางเคลื่อนไหวอยู่ในเกณฑ์สูงอย่างยั่งยืน ทั้งนี้ ครม.ได้มีมติ (28 เม.ย.46) เห็นชอบให้จัดสรรเงิน 100 ล้านเหรียญสหรัฐฯ หรือ 4,400 ล้านบาท ใช้ลงทุนในบริษัทร่วมทุนฯ

5. สถานการณ์ยางพารา ปี 2556

5.1 การผลิต สำนักงานเศรษฐกิจการเกษตร (สศก.) คาดการณ์ผลผลิตยางพารา ปี 2556 ประมาณ 3.863 ล้านตัน เพิ่มขึ้นจากปี 2555 คิดเป็นร้อยละ 6.57 เนื่องจากเนื้อที่กรีดยังเพิ่มขึ้น โดยเฉพาะในภาคเหนือ และภาคตะวันออกเฉียงเหนือ ซึ่งเป็นผลจากการขยายเนื้อที่ปลูกยางในปี 2550 สำหรับผลผลิตต่อไร่เฉลี่ยทั้งประเทศลดลง โดยเฉพาะภาคเหนือและภาคตะวันออกเฉียงเหนือ เนื่องจากต้นยางพาราที่เริ่มกรีดยังเป็นปีแรก มีสัดส่วนมากกว่าต้นยางพาราที่ให้ผลผลิตสูง

5.2 ราคายางพารา เดือนกรกฎาคม 2556 ราคายางแผ่นดิบชั้น 3 ที่เกษตรกรขายได้ (สศก.) และ ตลาดกลางหาดใหญ่ เฉลี่ย กก.ละ 70.02 บาท และ กก.ละ 72.39 บาท ปรับตัวลดลงจากเดือนที่ผ่านมา คิดเป็น ร้อยละ 7.90 และ 8.74 ตามลำดับ เนื่องจากปริมาณยางออกสู่ตลาดมากขึ้น ขณะที่การซื้อขายน้อย จากความต้องการของจีนลดลง ตามภาวะเศรษฐกิจในประเทศที่ชะลอตัวและสต็อกที่มีปริมาณมาก สำหรับราคา ยางแผ่นรมควัน ชั้น 3 (F.O.B.) ตลาดสิงคโปร์ เฉลี่ย กก.ละ 78.45 บาท ปรับลดลงจากเดือนที่ผ่านมาคิดเป็น ร้อยละ 3.97 เนื่องจากภาวะเศรษฐกิจโลกที่ชะลอตัวต่อเนื่อง ส่งผลให้ความต้องการใช้ยางในตลาดโลกลดลง ทั้งนี้ เทียบกับช่วงเดียวกันของ ปี 2555 ราคาขายพาราทั้ง 3 ประเภทข้างต้นต่ำกว่าคิดเป็นร้อยละ 18.86, 18.92 และ 18.77 ตามลำดับ

6. มาตรการสำคัญในการแก้ไขปัญหาราคายางพารา

6.1 การประชุมของ 3 ประเทศผู้ผลิตยางพารารายใหญ่

6.1.1 สภาความร่วมมือด้านยางระหว่างประเทศ (International Tripartite Rubber Cooperation : ITRC) ประกอบด้วย ไทย มาเลเซีย และอินโดนีเซีย มีมติ (29-30 ต.ค.51) (1) เร่งรัดการปลูกทดแทนต้นยางเก่า ของ 3 ประเทศ ในปี 2552 จำนวน 1.06 ล้านไร่ จะลดผลผลิตได้ 2.15 แสนตัน (2) ควบคุมพื้นที่ปลูกยาง ไม่ให้ยั้งล้มตลาด (3) การชะลอการกรีดยางและขยายยาง (4) สมาคมผู้ค้ายางทั้ง 3 ประเทศจะไม่ลดราคาขายที่มีการตกลงไว้กับผู้ซื้อ

6.1.2 บริษัทร่วมทุนยางพาราระหว่างประเทศ (International Rubber Consortium Limited : IRCo) ซึ่งมีผู้ผลิตยางรายใหญ่ 3 ประเทศดังกล่าว ได้มีมติ (13 ธ.ค.51) ให้ลดปริมาณส่งออกยางในปี 2552 รวม 700,000 ตัน

6.2 สมาคมประเทศผู้ผลิตยางธรรมชาติ (Association of Natural Rubber Producing Countries : ANRPC) ซึ่งมีสมาชิก ได้แก่ จีน อินเดีย อินโดนีเซีย มาเลเซีย ปาปัวนิวกินี สิงคโปร์ ศรีลังกา ไทย และ เวียดนาม มีมติเห็นชอบในหลักการให้สมาชิก (1) ผลักดันให้เกษตรกรโค่นต้นยางเก่าอายุ 25 ปีขึ้นไป และปลูก ทดแทน พื้นที่เป้าหมาย 1.06 ล้านไร่/ปี (ไทย 4 แสนไร่/ปี ซึ่งปี 2552 จะลดผลผลิตได้กว่า 80,000 ตันจากที่ ผลิตได้ปีละ 3.06 ล้านตัน) และ (2) ให้ลดจำนวนวันกรีดยาง จากเดิมที่กรีดยาง 3 วัน/สัปดาห์ เหลือ 2 วัน/สัปดาห์

6.3 มติคณะรัฐมนตรี

6.3.1 มติ ครม. เมื่อวันที่ 17 กุมภาพันธ์ 2552 เห็นชอบให้จัดตั้งคณะกรรมการนโยบายยางธรรมชาติ เพื่อเป็นกลไกระดับชาติในการกำกับดูแลสินค้ายางพาราแบบครบวงจร และ มติ ครม. เมื่อวันที่ 24 กุมภาพันธ์ 2552 รับทราบองค์ประกอบและอำนาจหน้าที่ของคณะกรรมการฯ ซึ่งมีนายกรัฐมนตรีหรือรองนายกรัฐมนตรีที่นายคา มอบหมายเป็นประธานกรรมการ และเลขาธิการสำนักงานเศรษฐกิจการเกษตรเป็นกรรมการและเลขานุการ

6.3.2 มติ ครม. เมื่อวันที่ 4 พฤษภาคม 2553 เห็นชอบร่างยุทธศาสตร์พัฒนายางพารา พ.ศ.2552-2556 โดยกระทรวงพาณิชย์มีส่วนร่วมในการดำเนินการตามแนวทางและมาตรการ ดังนี้

(1) กลยุทธ์ที่ 2 พัฒนาระบบตลาดยางในประเทศและต่างประเทศ

- แนวทางที่ 1. การพัฒนาระบบตลาดยางในประเทศ

- แนวทางที่ 2. สนับสนุนการตลาดต่างประเทศและขยายตลาดส่งออกยางและ

ผลิตภัณฑ์ยาง

(2) กลยุทธ์ที่ 3 พัฒนาด้านอุตสาหกรรมแปรรูปยาง ผลิตภัณฑ์ยางและไม้ยางพารา

- แนวทาง สนับสนุนการใช้ยางพารา ผลิตภัณฑ์ยางและไม้ยาง

(3) กลยุทธ์ที่ 4 ปรับปรุงระบบบริหารจัดการภาครัฐ

- แนวทางที่ 1 ปรับปรุงกฎหมายและกฎระเบียบที่เป็นข้อจำกัดในการสนับสนุน

อุตสาหกรรมยางในประเทศ

- แนวทางที่ 2 ออกกฎระเบียบเพื่อสนับสนุนการใช้ผลิตภัณฑ์ยางในประเทศ

6.3.3 มติ ครม. เมื่อวันที่ 3 สิงหาคม 2553 อนุมัติปรับเพิ่มอัตรากำไรจัดเก็บเงินสงเคราะห์ ตาม พ.ร.บ.กองทุนสงเคราะห์การทำสวนยาง ตามที่กระทรวงเกษตรและสหกรณ์เสนอ ดังนี้

(1) ราคาขายไม่เกินกิโลกรัมละ 40 บาท เก็บเงินสงเคราะห์ในอัตรากิโลกรัมละ 90 สตางค์

(2) ราคาขายเกินกิโลกรัมละ 40 บาท แต่ไม่เกินกิโลกรัมละ 60 บาท เก็บเงินสงเคราะห์ในอัตรากิโลกรัมละ 1.40 บาท

(3) ราคาขายเกินกิโลกรัมละ 60 บาท แต่ไม่เกินกิโลกรัมละ 80 บาท เก็บเงินสงเคราะห์ในอัตรากิโลกรัมละ 2 บาท

(4) ราคาขายเกินกิโลกรัมละ 80 บาท แต่ไม่เกินกิโลกรัมละ 100 บาท เก็บเงินสงเคราะห์ในอัตรากิโลกรัมละ 3 บาท

(5) ราคาขายเกินกิโลกรัมละ 100 บาท เก็บเงินสงเคราะห์ในอัตรากิโลกรัมละ 5 บาท

6.3.4 มติ ครม. เมื่อวันที่ 24 มกราคม 2555 (1) เห็นชอบและอนุมัติตามที่รองนายกรัฐมนตรี (นายกิตติรัตน์ ณ ระนอง) ประธานกรรมการนโยบายยางธรรมชาติเสนอ เพื่อแก้ไขปัญหาราคายางตกต่ำ โดยดำเนินงานโครงการพัฒนาศักยภาพสถาบันเกษตรกรเพื่อรักษาเสถียรภาพราคายาง วงเงิน 15,000 ล้านบาท (จัดสรรให้สถาบันเกษตรกร 5,000 ล้านบาท เพื่อรับซื้อน้ำยางสด ยางแผ่นดิบ หรือยางก้อนถ้วยมาแปรรูปหรือส่งขายให้ อ.ส.ย. และจัดสรรให้ อ.ส.ย. 10,000 ล้านบาท เพื่อแปรรูปยางที่รับซื้อจากสถาบันเกษตรกรนำมาแปรรูปเก็บเข้าสต็อก และนำออกจำหน่ายในช่วงเวลาที่เหมาะสม) ระยะเวลาโครงการ เดือนมกราคม 2555 ถึง มีนาคม 2556 และ (2) แนวทาง การแก้ไขปัญหาระยะสั้น สำหรับยางแผ่นรมควันของสถาบันเกษตรกรที่ยังไม่สามารถขายได้ วงเงิน 1,039.687 ล้านบาท

6.3.5 มติ ครม. เมื่อวันที่ 17 กรกฎาคม 2555 (1) อนุมัติให้สำนักงบประมาณตั้งงบประมาณ ขดเชยผลการขาดทุนการดำเนินงานโครงการพัฒนาศักยภาพสถาบันเกษตรกรเพื่อรักษาเสถียรภาพราคายาง (2) ให้คณะกรรมการนโยบายยางธรรมชาติกำหนดกลไกและมาตรการในการดำเนินงาน รวมทั้งกำกับติดตามการดำเนินงานโครงการพัฒนาศักยภาพสถาบันเกษตรกรเพื่อรักษาเสถียรภาพราคายางให้มีประสิทธิภาพและเป็นภาระงบประมาณที่ต้องชดเชยผลการขาดทุนให้น้อยที่สุด โดยให้พิจารณาถึงช่วงเวลาการเก็บเกี่ยวและระบายสต็อกยาง

ให้เหมาะสม มิให้เกิดปัญหาทางเสื่อสภาพด้วย และ (3) ให้คณะกรรมการนโยบายยางธรรมชาติ ดำเนินการให้เป็นไปตามมติ ครม. เมื่อวันที่ 29 มีนาคม 2555 เกี่ยวกับการเร่งระบายผลิตผลและการปิดบัญชีโครงการด้วย

6.3.6 มติ ครม. เมื่อวันที่ 28 สิงหาคม 2555 อนุมัติให้องค์การสวนยางกู้เงินจาก ธ.ก.ส. จากวงเงิน 5,000 ล้านบาท ในส่วนของสถาบันเกษตรกร จำนวน 2,000 ล้านบาท ในอัตราดอกเบี้ยร้อยละ 0 เพื่อดำเนินการตามโครงการพัฒนาศักยภาพสถาบันเกษตรกรเพื่อรักษาเสถียรภาพราคายางต่อไป และมอบหมายให้นายกิตติรัตน์ ณ ระนอง รองนายกรัฐมนตรีและรัฐมนตรีว่าการกระทรวงการคลัง ในฐานะประธานคณะกรรมการนโยบายยางธรรมชาติ ไปหารือร่วมกับหน่วยงานที่เกี่ยวข้องในการจัดทำรายละเอียดยุทธศาสตร์ทั้งในด้านของการจัดระบบสต็อก ปริมาณการรับซื้อและราคาที่เหมาะสมแล้วนำเสนอที่ประชุม ครม. อีกครั้ง

6.3.7 มติ ครม. เมื่อวันที่ 18 กันยายน 2555 อนุมัติให้องค์การสวนยาง (อ.ส.ย.) กู้เงินจากธนาคารเพื่อการเกษตรและสหกรณ์การเกษตร (ธ.ก.ส.) วงเงิน 30,000 ล้านบาท ในอัตราดอกเบี้ยร้อยละ 0 เพื่อดำเนินการตามโครงการพัฒนาศักยภาพสถาบันเกษตรกรเพื่อรักษาเสถียรภาพราคายางให้เป็นไปอย่างต่อเนื่อง

6.4 การดำเนินการของกระทรวงพาณิชย์ ได้ดำเนินการในส่วนที่เกี่ยวข้อง ดังนี้

6.4.1 สนับสนุนให้สินค้ายางพาราเข้าไปซื้อขายในตลาดสินค้าเกษตรล่วงหน้าแห่งประเทศไทย (AFET) มากยิ่งขึ้น ซึ่งปัจจุบันราคาซื้อขายล่วงหน้ายางแผ่นรมควันชั้น 3 ในตลาด AFET ได้ใช้อ้างอิงในตลาดซื้อขายล่วงหน้า TOCOM ของประเทศญี่ปุ่นด้วยแล้ว

6.4.2 ตรวจสอบเครื่องชั่งน้ำหนักการซื้อขายยางพารา

6.4.3 ขอความร่วมมือผู้ประกอบการค้าปุ๋ยเคมีรายใหญ่ปรับลดราคาปุ๋ยเคมีให้สอดคล้องกับต้นทุน

7. แนวโน้มสถานการณ์

แนวโน้มราคายางเคลื่อนไหวอยู่ในเกณฑ์ค่อนข้างต่ำ เนื่องจากปริมาณยางออกสู่ตลาดมากขึ้นตามฤดูกาล ขณะที่ความต้องการยางของจีนยังไม่ปรับเพิ่มขึ้น จากสต็อกที่มีจำนวนมากและเศรษฐกิจภายในของจีนยังคงชะลอตัวต่อเนื่อง รวมทั้งการคาดการณ์อุปสงค์ยางตลาดโลกปรับตัวลดลง ส่งผลให้การแข่งขันรับซื้อยางมีไม่มากนัก

ไก่เนื้อ

	๒๕๕๒	๒๕๕๓	๒๕๕๔	๒๕๕๕	๒๕๕๖ (ประมาณการ)
๑. ผลผลิต ไก่มีชีวิต (ล้านตัว)	๙๑๗.๒๖	๙๗๐.๙๔	๙๙๔.๓๒	๑,๐๕๕.๙๓	๑,๑๐๔.๐๕
ซากบริโภค (ล้านตัน)	๑.๒๖	๑.๓๓	๑.๓๖	๑.๔๕	๑.๕๑
๒. ใช้ในประเทศ (ล้านตัน)	๐.๘๘	๐.๙๑	๐.๙๑	๐.๙๓	๐.๙๕
๓. ส่งออก - ปริมาณ (ล้านตัน)	๐.๓๘	๐.๔๓	๐.๔๗	๐.๕๔	๐.๒๐
- มูลค่า (ล้านบาท)	๔๙,๐๓๘	๕๒,๒๒๒	๖๐,๒๙๑	๖๗,๘๔๙	๒๖,๒๕๑ (ม.ก. - พ.ค.๕๖)
๔. ต้นทุนการผลิต : สศก. (บาท/กก.)	๒๙.๙๓	๓๔.๓๙	๓๕.๕๙	๓๓.๑๖	๓๔.๔๔ (เม.ย.๕๖)
๕. ราคาไก่มีชีวิต หน้าโรงฆ่า กทม. (บาท/กก.)	๓๗.๓๐	๔๐.๑๑	๔๕.๐๒	๓๕.๖๕	๔๖.๐๐ (ก.ค.๕๖)

ที่มา ผลผลิต การใช้ : สศก. / ส่งออก : กรมศุลกากร / ราคา : คน.

๖. สรุปสถานการณ์ เดือนกรกฎาคม ๒๕๕๖

ปัญหาของ บจ.สหฟาร์ม ซึ่งเดิมเป็นผู้ผลิตไก่ประมาณ ๒๐% ของระบบ (ประมาณ ๘ แสนตัวต่อวัน) โดยในช่วงที่ประสบปัญหาเงินทุนหมุนเวียน สหฟาร์มได้ทยอยลดกำลังการผลิตลงอย่างต่อเนื่อง และในช่วงสุดท้ายก่อนเกิดปัญหาคนงานประท้วง มีไก่ออกสู่ตลาดเพียง ๓๐๐,๐๐๐ - ๔๐๐,๐๐๐ ตัว/วัน และเป็นไก่ที่ขนาดเล็กกว่าปกติมาก โดยมีน้ำหนักเพียง ๑.๑ - ๑.๓ กก./ตัว (ขนาดปกติ อยู่ที่ประมาณ ๒.๒ - ๒.๓ กก./ตัว) เนื่องจากต้องเร่งระบายจำหน่ายไก่ออกก่อนกำหนด เพื่อลดภาระด้านต้นทุนการเลี้ยงและเงินทุนหมุนเวียน และเนื่องจากปัญหาของสหฟาร์มเกิดขึ้นมานานแล้ว และมีผลต่อตลาดมาเป็นระยะ ซึ่งผู้ประกอบการรายอื่นในระบบก็มีการปรับตัวรับมือกับปัญหาของสหฟาร์มมาอย่างต่อเนื่อง ผลกระทบจึงอาจเกิดขึ้นในระยะสั้นๆ ประกอบกับไก่เนื้อใช้เวลาเลี้ยงน้อย สามารถเพิ่มปริมาณ/yield ได้โดยการยืดเวลาจับไก่ออกไป ก็จะแก้ไขปัญหาค่าได้ระดับหนึ่ง ผลกระทบด้านปริมาณผลผลิตที่ออกสู่ตลาดลดลงจึงไม่รุนแรง โดยภาพรวมยังมีปริมาณเพียงพอ ส่วนภาวะการค้าก็คล่องตัวปกติ ราคาไก่มีชีวิตปรับสูงขึ้นจากเดือน ส.ค.๕๖ ประมาณ ๑.๖๕% โดยในช่วงปลายเดือน ก.ค.๕๖ ราคาขายปลีกขึ้นส่วนเนื้อไก่ชำแหละบางชิ้นส่วน เช่น น่องสะโพก เนื้ออก ปรับลดลง เนื่องจากมีอาหารจากแหล่งน้ำธรรมชาติออกสู่ตลาดให้เลือกบริโภคมากขึ้น

๗. แนวโน้มสถานการณ์ เดือน สิงหาคม - กันยายน ๒๕๕๖

ปริมาณผลผลิตมีเพียงพอ และมีแนวโน้มออกสู่ตลาดมากขึ้น เนื่องจากสหฟาร์มได้เริ่มทยอยนำไก่เข้าเลี้ยงตั้งแต่ช่วงปลายเดือน ก.ค.๕๖ ซึ่งจะออกสู่ตลาดในช่วงเดือน ก.ย.๕๖ เป็นต้นไป ราคาไก่มีชีวิตมีแนวโน้มเคลื่อนไหวอยู่ในเกณฑ์ดี ในระดับที่ผู้เลี้ยงไก่เนื้อพึงพอใจ และไม่ส่งผลกระทบต่อประชาชนผู้บริโภค

กรมการค้าภายใน กระทรวงพาณิชย์

สิงหาคม ๒๕๕๖

Desktop\winReport_intranet\ใบเ็_uetravel F : Chicken_report.doc

ปี	ม.ค.	ก.พ.	มี.ค.	เม.ย.	พ.ค.	มิ.ย.	ก.ค.	ส.ค.	ก.ย.	ต.ค.	พ.ย.	ธ.ค.	เฉลี่ย
ราคาขายส่งไก่มีชีวิตหน้าโรงฆ่า กทม.													
2550	25.57	26.70	31.50	31.50	31.50	33.21	36.25	36.74	36.55	33.45	37.41	37.50	33.16
2551	35.93	36.55	39.93	42.33	41.66	36.93	38.83	44.45	39.09	29.91	35.40	33.00	37.83
2552	35.05	34.79	31.00	32.63	38.64	38.50	38.50	38.55	40.68	40.62	38.14	40.50	37.30
2553	44.30	45.10	42.05	38.59	46.72	41.77	34.85	36.50	37.14	34.65	36.59	43.05	40.11
2554	45.10	47.66	47.59	52.71	55.33	50.18	41.13	40.68	41.36	39.50	39.50	39.50	45.02
2555	39.25	35.38	26.29	31.47	39.50	39.10	35.50	35.00	34.00	31.27	38.73	42.28	35.65
2556	42.18	36.13	38.71	45.33	46.10	45.25	46.00						42.81
ราคาขายส่ง ไก่สดทั้งตัว (รวมเครื่องใน)													
2550	35.14	36.20	41.00	41.24	42.23	43.60	46.20	46.74	46.60	43.45	47.41	47.50	43.11
2551	45.93	46.35	48.21	53.50	53.82	47.86	48.81	55.05	51.23	42.91	45.05	44.00	48.56
2552	45.15	46.42	41.50	42.57	48.17	48.50	48.50	48.50	50.57	51.31	49.71	51.00	47.66
2553	55.50	57.30	53.89	48.59	57.61	54.52	47.60	47.88	48.14	45.50	50.50	55.70	51.89
2554	57.80	59.11	59.43	65.15	67.33	63.86	55.79	53.36	55.32	54.50	54.50	54.50	58.39
2555	54.30	51.33	43.29	47.35	53.50	53.10	49.98	46.00	46.00	46.41	52.86	55.11	49.94
2556	53.84	48.26	51.62	58.61	60.50	59.50	61.00						56.19
ราคาขายปลีก ไก่สดทั้งตัว (รวมเครื่องใน)													
2550	47.83	48.30	51.00	51.00	52.50	54.50	55.20	55.86	56.55	54.77	55.50	55.50	53.21
2551	55.50	55.58	57.67	61.81	63.50	58.95	59.10	64.83	62.36	59.00	59.00	56.00	59.44
2552	56.60	56.74	55.00	55.57	59.78	61.00	61.00	61.00	63.02	62.31	61.00	61.00	59.50
2553	64.38	65.65	65.50	64.57	66.61	65.27	61.00	61.38	61.00	61.00	62.16	65.00	63.63
2554	65.95	69.00	69.00	72.00	73.33	71.36	66.34	65.50	65.50	65.50	65.50	65.50	67.87
2555	65.20	62.26	53.88	57.68	63.50	63.30	61.39	59.00	59.00	59.27	62.70	63.50	60.89
2556	63.50	62.71	62.50	66.86	69.00	69.88	72.50						66.71

บาท / กก.

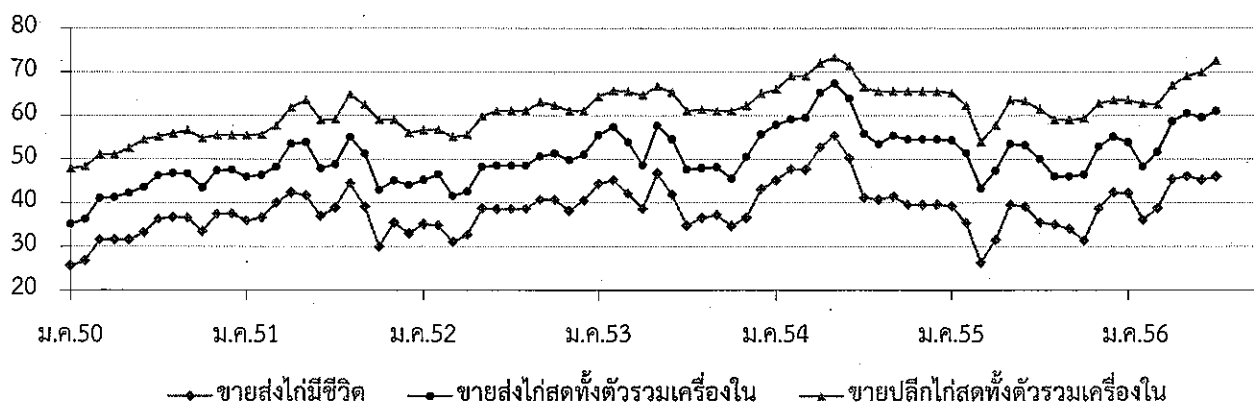

กุ้งขาวแวนนาไม

	ปี ๒๕๕๒	ปี ๒๕๕๓	ปี ๒๕๕๔	ปี ๒๕๕๕	ปี ๒๕๕๖ (ประมาณการ)
๑. ผลผลิตโลก (ตัน) : <i>สมาคมกุ้งไทย</i>	๒,๐๘๔,๐๐๐	๒,๑๖๘,๐๐๐	๒,๓๕๓,๐๐๐	๒,๑๒๐,๐๐๐	
๒. ผลผลิตไทย (ตัน) : <i>กรมประมง</i>	๕๖๖,๙๗๖	๕๕๓,๙๑๐	๕๐๒,๑๘๘	๔๗๒,๘๘๑	๓๐๕,๒๐๐
- กุ้งขาวแวนนาไม	๕๖๕,๙๒๐	๕๕๑,๕๑๖	๕๐๐,๗๒๖	๔๕๗,๖๖๒	๒๙๖,๒๐๐
- กุ้งกุลาดำ	๑,๐๕๖	๒,๓๙๔	๑,๔๖๒	๑๕,๒๑๙	๙,๐๐๐
๓. การใช้ภายใน (ตัน)	๕๖,๐๐๐	๕๕,๐๐๐	๕๐,๐๐๐	๔๗,๓๐๐	๓๐,๐๐๐
๔. การนำเข้า ปริมาณ (ตัน)	๑๙,๓๙๒	๒๑,๙๘๘	๓๐,๕๐๔	๑๙,๖๐๗	๗,๙๔๒
มูลค่า (ล้านบาท)	๑,๖๔๐	๑,๖๒๘	๑,๕๖๑	๒,๒๙๐	๙๐๖
๕. การส่งออก ปริมาณ (ตัน)	๓๙๘,๖๕๘	๔๒๗,๗๒๓	๓๙๓,๐๙๙	๓๔๘,๗๗๘	๙๑,๘๔๗
มูลค่า (ล้านบาท)	๙๓,๓๗๒	๑๐๑,๐๖๙	๑๑๐,๓๑๐	๙๕,๓๗๒	๒๕,๗๓๑
					(ม.ค.-พ.ค.๕๖)
๖. ราคา (บาท/กก) : <i>ตลาดทะเลไทย</i>	๑๑๓	๑๒๒	๑๔๒	๑๓๗	๒๑๕ (ก.ค.๕๖)
๗. ต้นทุนการผลิต (บาท/กก)	๑๐๙	๑๐๙	๑๑๔	๑๒๐	
	<i>กรมประมง</i>				

หมายเหตุ ๑. ที่นำเข้า - ส่งออก : กรมศุลกากร ๒. ราคาและต้นทุนการผลิต เป็นกุ้งขาวแวนนาไม ขนาด ๖๐ ตัว/กก.

๘. สรุปสถานการณ์ปัจจุบัน

๘.๑ สถานการณ์

กรมประมงคาดว่าผลผลิตกุ้งปี ๒๕๕๖ มี ๓๐๕,๒๐๐ ตัน ลดลงจากปีที่ผ่านมาร้อยละ ๓๕.๔๕ โดยในช่วง ม.ค.-พ.ค. ๕๖ มีผลผลิตกุ้งรวม ๙๒,๕๘๘ ตัน ลดลงจากช่วงเดียวกันของปีที่ผ่านมาร้อยละ ๕๑.๔๓ เนื่องจากการเลี้ยงกุ้งได้รับความเสียหายจากกลุ่มอาการตายด่วน (Early Mortality Syndrome : EMS)

ราคากุ้งขาวแวนนาไมปรับตัวสูงขึ้นอย่างต่อเนื่อง ตั้งแต่ต้นปี ๒๕๕๖ โดยราคากุ้งขาวขนาด ๖๐ ตัว/กก. เดือน ก.ค.๕๖ เฉลี่ย กก.ละ ๒๑๕ บาท ยังทรงตัวต่อเนื่องจากเดือนที่ผ่านมา และเพิ่มขึ้น ร้อยละ ๗๙.๑๖ จาก ก.ค.๕๕ เนื่องจากสถานการณ์ด้านการผลิตจากโรค EMS ยังไม่คลี่คลาย

จากสถานการณ์ด้านการผลิตส่งผลให้ผู้ส่งออกของไทยต้องชะลอการผลิต ไม่สามารถส่งมอบสินค้าได้ตามเวลา รวมถึงไม่สามารถรับคำสั่งซื้อใหม่ได้ และผู้นำเข้า (ประเทศคู่ค้า) ไม่มีความมั่นใจในการเสนอซื้อ อาจหันไปนำเข้าจากแหล่งอื่น หรือหาสินค้าอาหารประเภทอื่นทดแทน

๘.๒ การดำเนินการแก้ไขปัญหา EMS

๘.๒.๑ กรมประมง ได้ดำเนินการ ตั้งแต่ต้นปี ๒๕๕๖ เป็นต้นมา (๑) จัดทำโครงการรวมพลังยับยั้ง EMS (๒) ให้ความรู้แก่เกษตรกร (๓) ออกมาตรการลดความเสี่ยงในการเกิด EMS ทั้งระบบสายการผลิต

๘.๒.๒ กระทรวงเกษตรและสหกรณ์ โดยกรมประมง อยู่ระหว่างนำเสนอคณะรัฐมนตรีพิจารณาอนุมัติงบประมาณ งบกลาง รายการเงินสำรองจ่ายเพื่อกรณีฉุกเฉินหรือจำเป็น ปีงบประมาณ ๒๕๕๖ จำนวน ๒๐๐ ล้านบาท เพื่อดำเนินงานในกิจกรรม (๑) พัฒนาศักยภาพการผลิตลูกกุ้ง ให้มีคุณภาพ ปราศจากการปนเปื้อนของเชื้อโรค (๒) เพิ่มประสิทธิภาพของหน่วยงานกรมประมงในการบริการตรวจวินิจฉัยโรคอย่างรวดเร็ว (๓) เผยแพร่ความรู้ (๔) พัฒนาศักยภาพเครือข่าย เฝ้าระวังโรคและเตือนภัย

๙. แนวโน้ม

คาดว่าราคากุ้งจะทรงตัวอยู่ในระดับสูง เนื่องจากการเพาะเลี้ยงกุ้งยังคงประสบปัญหาโรคกลุ่มตายด่วน

กรมการค้าภายใน กระทรวงพาณิชย์
สิงหาคม ๒๕๕๖

กุ้งขาวแวนนาไม

หน่วย : บาท/กก.

	ม.ค.	ก.พ.	มี.ค.	เม.ย.	พ.ค.	มิ.ย.	ก.ค.	ส.ค.	ก.ย.	ต.ค.	พ.ย.	ธ.ค.	เฉลี่ย
ราคาที่เกษตรกรขายได้ (ขนาด 51-60 ตัว/กก.) ที่มา : สำนักงานเศรษฐกิจการเกษตร													
2552	119	125	127	122	112	105	106	106	105	103	102	109	112
2553	105	107	117	111	102	113	118	119	119	124	124	125	115
2554	130	142	144	148	146	139	138	134	132	132	136	139	138
2555	143	145	143	130	120	120	126	140	149	151	148	152	139
2556	161	163	181	195	199	211	215						189
ราคา ณ ตลาดกลางสัตว์น้ำ จ.สมุทรสาคร (ขนาด 60 ตัว/กก.) ที่มา : ชมรมผู้ค้ากุ้งสมุทรสาคร													
2552	124	131	128	120	108	101	106	106	108	102	107	110	113
2553	109	118	125	110	110	128	129	120	123	125	128	133	122
2554	136	148	151	153	146	141	138	132	131	134	141	148	142
2555	147	148	137	119	118	121	120	144	149	148	147	146	137
2556	167	162	184	202	204	215	215						193
ราคาผู้ส่งออกรับซื้อ ณ หน้าโรงงาน (ขนาด 50 ตัว/กก.) ที่มา : สมาคมอาหารแช่เยือกแข็งไทย													
2552	130	139	133	132	123	112	111	109	115	112	119	126	122
2553	121	124	132	128	128	135	140	139	141	147	148	150	136
2554	157	160	153	161	150	153	148	141	142	147	156	161	152
2555	164	164	152	133	125	128	123	147	160	164	171	169	150
2556	178	167	188	204	210	NA	NA						189

บาท/กก.

ราคากุ้งขาวแวนนาไม

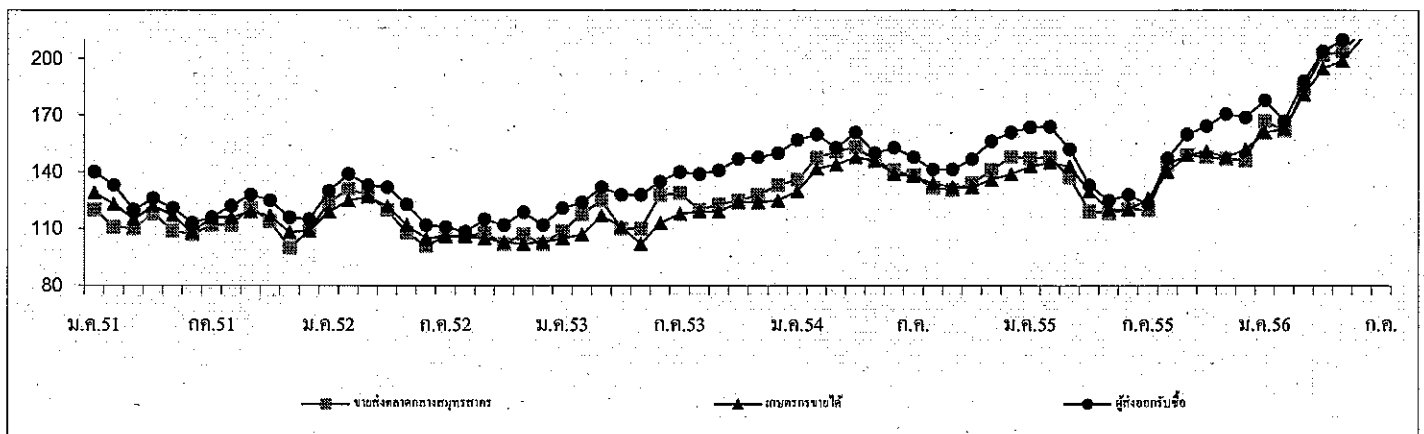

ปริมาณรถกุ้งขาวแวนนาไมเข้าตลาดกลางสัตว์น้ำ จ.สมุทรสาคร (หน่วย : ตู้คอนเทนเนอร์)													รวม
2552	2,305	2,261	2,814	3,028	3,671	4,348	3,985	4,540	4,777	4,585	3,802	3,160	43,276
2553	3,251	2,656	3,503	3,071	3,072	3,557	3,296	3,612	4,752	4,202	3,816	2,928	41,716
2554	2,561	1,894	2,880	2,507	2,609	3,613	3,394	3,921	3,852	2,856	3,063	2,352	35,502
2555	1,980	2,312	2,669	2,319	3,335	3,099	3,034	2,848	3,016	2,643	3,168	2,273	32,696
2556	2,020	1,583	1,823	1,658	1,675	1,558	1,831						12,148

หมายเหตุ : 1 ตู้ มีกุ้งประมาณ 3 - 4 ตัน

กรมการค้าภายใน

สำนักส่งเสริมการค้าสินค้าเกษตร

กลุ่มงานแปดตัวและสัตว์น้ำ

สับปะรด

กรกฎาคม 2556

1. ผลผลิตและความต้องการใช้

	ปี 2551	ปี 2552	ปี 2553	ปี 2554	ปี 2555	ปี 2556
1.1 ผลผลิต						
- ผลผลิตโลก (ล้านตัน)	19.17	18.45	19.42	21.58	20.29	19.88
- ผลผลิตไทย (ล้านตัน)	2.278	1.895	1.966	2.593	2.405	2.296
1.2 พื้นที่เก็บเกี่ยว (ไร่)	581,972	566,599	596,042	646,331	631,251	606,453
1.3 ความต้องการใช้						
1) บริโภคสดภายในประเทศ(ล้านตัน)	0.456	0.378	0.393	0.518	0.481	0.460
2) การส่งออก						
สับปะรดกระป๋อง						(มก.-พค.56)
- ปริมาณ (ล้านตัน)	0.619	0.509	0.519	0.641	0.586	0.244
- มูลค่า (ล้านบาท)	18,740	15,013	14,684	20,080	16,872	6,373
น้ำสับปะรดกระป๋อง						(มก.-พค.56)
- ปริมาณ (ล้านตัน)	0.144	0.141	0.131	0.140	0.136	0.061
- มูลค่า (ล้านบาท)	5,260	6,316	6,460	6,718	5,447	1,922
ที่มา : กรมศุลกากร						

ที่มา : สำนักงานเศรษฐกิจการเกษตร และ กรมศุลกากร

1.4 ผลผลิตออกสู่ตลาดมาก

เดือนเมษายน - มิถุนายน และ พฤศจิกายน - ธันวาคม

1.5 แหล่งเพาะปลูก

ประจวบคีรีขันธ์ ระยอง ชลบุรี เพชรบุรี

2. ราคาที่เกษตรกรขายได้ (บาท/กก.)						(มก.-กค.56)
(ราคาเฉลี่ยทั้งปี)	4.54	5.05	5.58	4.93	3.48	4.00
3. ต้นทุนการผลิต (บาท/กก.)	2.77	3.53	3.61	3.25	3.55	3.55

ที่มา : สำนักงานเศรษฐกิจการเกษตร

4. สถานการณ์ผลิต

สำนักงานเศรษฐกิจการเกษตร คาดการณ์ปริมาณผลผลิตสับปะรดปี 2556 มีประมาณ 2.296 ล้านตัน ลดลงจากปีก่อนร้อยละ 6.28 เนื่องจากราคาเกษตรกรขายได้ปี 2555 อยู่ในระดับต่ำ ทำให้เกษตรกรลดพื้นที่เพาะปลูก หันไปปลูกพืชชนิดอื่นทดแทน เช่น อ้อย มันสำปะหลัง

5. สถานการณ์ตลาด

เดือนกรกฎาคม 2556 ผลผลิตสับปะรดออกสู่ตลาดน้อย เนื่องจากเป็นช่วงปลายฤดูกาล โดยราคาเกษตรกรขายได้เฉลี่ยเดือนกรกฎาคม 2556 กก.ละ 4.66 บาท ลดลงจากเดือนก่อน (มิถุนายน 2556 กก.ละ 4.84 บาท) แต่สูงกว่าช่วงเดียวกันของปีก่อน (กรกฎาคม 2555 กก.ละ 3.83 บาท) ตลาดต่างประเทศยังชะลอตัว โดยเฉพาะสหรัฐอเมริกาและยุโรป ซึ่งเป็นตลาดส่งออกที่สำคัญ โรงงานบางแห่งปิดซ่อมบำรุงเครื่องจักรประจำปี

6. สถานการณ์ส่งออก

6.1 ผลผลิตสับปะรดประมาณร้อยละ 80 จะเข้าสู่กระบวนการผลิตเพื่อการส่งออก ผลิตภัณฑ์ส่วนใหญ่คือสับปะรดกระป๋องและน้ำสับปะรดเข้มข้น ประเทศคู่ค้าสำคัญ ได้แก่ สหรัฐอเมริกา เนเธอร์แลนด์ เยอรมัน รัสเซีย สเปน อิตาลี ญี่ปุ่น และประเทศในแถบตะวันออกกลาง

6.2 การส่งออกผลิตภัณฑ์จากสับปะรดในช่วงเดือนมกราคม-เมษายน 2556 ปริมาณรวม 258,817 ตัน มูลค่า 7,516 ล้านบาท ปริมาณเพิ่มขึ้นจากช่วงเดียวกันของปีก่อนร้อยละ 5.51 แต่มูลค่าลดลงร้อยละ 9.89 เนื่องจากมูลค่าต่อหน่วยลดลงและปัญหาเงินบาทที่แข็งค่า โดยผลิตภัณฑ์สับปะรดกระป๋องมีปริมาณส่งออก 197,698 ตัน มูลค่า 5,199 ล้านบาท น้ำสับปะรดเข้มข้นมีปริมาณ 48,117 ตัน มูลค่า 1,528 ล้านบาท สับปะรดสดและอื่นๆ มีปริมาณ 13,002 ตัน มูลค่า 789 ล้านบาท (ที่มา : กรมศุลกากร)

7. คณะกรรมการนโยบายและพัฒนาสับปะรดแห่งชาติ

มติคณะรัฐมนตรีวันที่ 23 มกราคม 2550 เห็นชอบให้กระทรวงเกษตรและสหกรณ์เป็นผู้รับผิดชอบหลักในคณะกรรมการนโยบายและพัฒนาสับปะรดแห่งชาติ ซึ่งประกอบด้วย รองนายกรัฐมนตรีที่นายกรัฐมนตรีมอบหมายเป็นประธานกรรมการ รัฐมนตรีว่าการกระทรวงเกษตรและสหกรณ์ รัฐมนตรีว่าการกระทรวงอุตสาหกรรม เป็นรองประธาน ปลัดกระทรวงเกษตรและสหกรณ์ ปลัดกระทรวงอุตสาหกรรม ปลัดกระทรวงการคลัง ปลัดกระทรวงพาณิชย์ อธิบดีกรมส่งเสริมการเกษตร อธิบดีกรมวิชาการเกษตร ผู้อำนวยการสำนักงานมาตรฐานสินค้าเกษตรและอาหารแห่งชาติ นายกษมาคมที่เกี่ยวข้องกับสับปะรด ผู้ทรงคุณวุฒิ เป็นกรรมการ เลขาธิการสำนักงานเศรษฐกิจการเกษตร เป็นกรรมการและเลขานุการ ผู้อำนวยการสถาบันอาหาร กระทรวงอุตสาหกรรม เป็นกรรมการและผู้ช่วยเลขานุการ คณะกรรมการฯ มีอำนาจหน้าที่ในการกำหนดนโยบายในการพัฒนาและแก้ไขปัญหาสับปะรดของประเทศ

<<<<<<<<(o)>>>>>>>>

สำนักส่งเสริมการค้าสินค้าเกษตร
กรมการค้าภายใน
สิงหาคม 2556

Agr_21/d/สับปะรด/รายเดือน/2556/กค.56

ราคาสับปรตโรงงานที่เกษตรกรขายได้

หน่วย : บาท/กก.

ปี	มค.	กพ.	มีค.	เมย.	พค.	มิย.	กค.	สค.	กย.	ตค.	พย.	ธค.	เฉลี่ย
2550	3.10	3.64	4.23	4.84	4.42	4.23	4.68	5.25	5.02	5.35	5.26	4.69	4.56
2551	4.39	4.53	5.05	4.59	3.12	3.54	5.55	5.74	6.10	5.04	3.62	3.17	4.54
2552	3.37	4.41	5.09	5.75	5.93	5.37	5.73	5.97	5.84	5.36	3.73	4.08	5.05
2553	4.38	5.23	5.32	5.37	5.44	5.84	6.12	6.21	5.69	5.77	5.75	5.85	5.58
2554	5.79	5.96	6.39	5.78	5.03	4.81	5.05	4.98	4.40	4.34	3.17	3.43	4.93
2555	3.16	3.45	3.04	2.59	2.71	3.09	3.83	4.19	4.61	4.50	3.34	3.22	3.48
2556	2.96	3.35	3.70	4.06	4.43	4.84	4.66						4.00

ที่มา : สำนักงานเศรษฐกิจการเกษตร

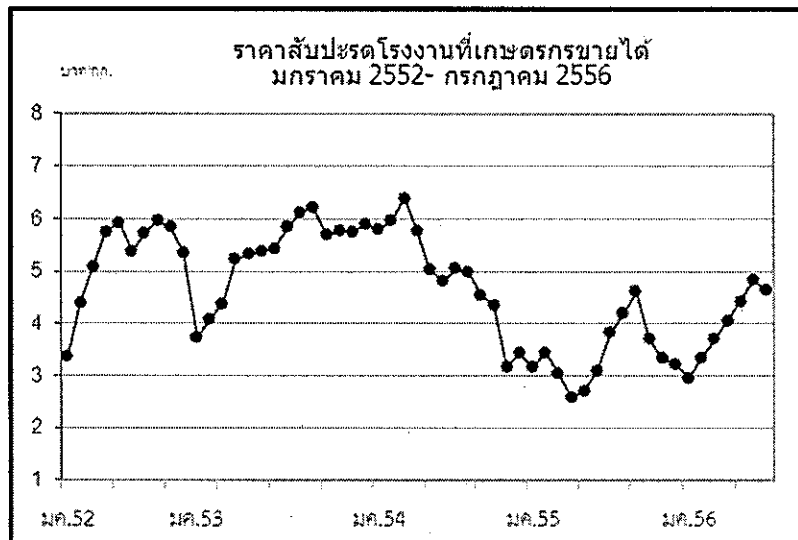

ข้าวโพดเลี้ยงสัตว์

1. การผลิตและการใช้ (ล้านตัน)	ปี 52/53	ปี 53/54	ปี 54/55	ปี 55/56	ปี 56/57	Δ +/-
1.1 ผลผลิต- โลก	823.981	831.679	883.252	855.719	959.835 ^(กท.56)	+12.26
- ไทย	4.616	4.861	5.022	4.780	4.879	+2.06
1.2 ความต้องการใช้	4.210	4.280	4.360	4.670	4.740	+1.50
1.3 นำเข้า(ปีการผลิต)	0.294	0.367	0.196	0.197	0.060 ^(มท.-มีย.56)	-80.82
1.4 ส่งออก(ปีการผลิต)	0.843	0.393	0.319	0.122	0.025	-95.06

ประเทศคู่ค้า นำเข้าจาก ลาว 99% กัมพูชา 1%
 ส่งออก เวียดนาม 53% ฟิลิปปินส์ 45%

ประเทศคู่แข่ง อินเดีย กัมพูชา ลาว

	ปี 51/52	ปี 52/53	ปี 53/54	ปี 54/55	ปี 55/56	ปี 56/57	Δ +/-
2. ต้นทุนการผลิต (บ./กก.)	5.86	5.36	5.55	5.95	6.35	6.63	+4.34

แหล่งผลิตสำคัญ ปี 2556/57 (พยากรณ์ มีย.56)

จังหวัด	เนื้อที่เพาะปลูก		ผลผลิต		ผลผลิต/ไร่ (กก.)
	(ไร่)	(ตัน)	%		
1. เพชรบูรณ์	1,018,787	697,510	14	685	
2. นครราชสีมา	738,598	562,073	12	761	
3. เลย	826,656	545,673	11	660	
4. ตาก	716,247	483,806	10	675	
5. น่าน	688,754	438,544	9	637	
6. เชียงราย	467,240	320,726	7	686	
7. พิษณุโลก	279,926	187,930	4	671	
8. ตพบุรี	246,784	159,176	3	645	
9. นครสวรรค์	248,604	165,169	3	664	
10. แพร่	262,513	166,631	3	635	
11. อื่น ๆ	1,721,762	1,155,220	24		
รวมทั้งประเทศ	7,195,723	4,878,530	100	678	

3. ราคา (บาท/กก.)	ปี 51/52	ปี 52/53	ปี 53/54	ปี 54/55	ปี 55/56	Δ +/-	
(ความชื้นไม่เกิน 14.5%)				กค.55	มีย.56	กค.56	(กท.-กท.56)
3.1 เกษตรกรขายได้ทั้ง ปท.	7.04	6.79	8.30	9.24	8.18	8.31	-1.59
3.2 จ.เพชรบูรณ์	7.13	7.15	8.68	9.98	9.12	8.82	-3.29

	ปี 51/52	ปี 52/53	ปี 53/54	ปี 54/55	ปี 55/56		△ +/- (ปี 55-56)
				กค.55	มิย.56	กค.56	
3.3 โรงงานอาหารสัตว์รับซื้อ	8.07	7.71	9.43	10.72	10.20	9.77	-4.20
3.4 ซื้อขายล่วงหน้าตลาดชิคาโก							
- บาท/กก.	5.96	4.71	7.19	9.72	8.07	7.25	-10.16
- เหรียญสหรัฐ/ตัน	171.69	141.54	234.66	306.01	260.69	231.94	-11.03

4. สภาพปัญหา

4.1 **ต้นฤดู** (ก.ค.-ธ.ค.) ปริมาณผลผลิตออกสู่ตลาดพร้อมกันจำนวนมาก โดยเฉพาะช่วง ส.ค.-ธ.ค. (85%) และเป็นการเก็บเกี่ยวช่วงฤดูฝนข้าวโพดมีความชื้นสูง ส่งผลให้ราคาโน้มต่ำลง

4.2 **ปลายฤดู** (ม.ค.-พ.ค.) ปริมาณผลผลิตออกสู่ตลาดน้อย (12%) และความชื้นลดลง ทำให้ราคาสูงขึ้น ส่งผลกระทบต่อผู้ใช้วัตถุดิบอาหารสัตว์

5. นโยบายและมาตรการ

รัฐบาลได้มีการแก้ไขปัญหาความเดือดร้อนของเกษตรกรผู้ปลูกข้าวโพดและผู้ใช้ข้าวโพดเป็นวัตถุดิบใน 2 กรณี โดย

- กรณีที่ผลผลิตมีปริมาณมาก รัฐบาลจะใช้นโยบายช่วยเหลือเกษตรกร โดยการแทรกแซงตลาดด้วยวิธีการรับจำนำเช่นในปี 2548/49 และปี 2551/52 หรือโครงการประกันรายได้ในปี 2552/53 และปี 2553/54 เป็นต้น

- กรณีที่ปริมาณผลผลิตมีน้อย ขาดแคลน รัฐบาลจะช่วยเหลือผู้เกี่ยวข้องซึ่งใช้ข้าวโพดเป็นวัตถุดิบ โดยใช้มาตรการการนำเข้าข้าวโพดจากต่างประเทศ โดยมีรายละเอียดดังนี้

5.1 มาตรการแทรกแซงตลาด ปี 2548/49 คชก. มีมติ (9 ก.ย. 48 และ 6 ม.ค.49) อนุมัติให้ อคส.และ ธ.ก.ส.รับจำนำข้าวโพดเลี้ยงสัตว์จากเกษตรกรโดยตรง ปริมาณ 500,000 ตันเมล็ด กำหนดราคารับจำนำข้าวโพดเมล็ด ความชื้น 14.5% ในระหว่างเดือนกันยายน-พฤศจิกายน 2548 กก.ละ 4.75 บาทและเดือนธันวาคม 2548 – มกราคม 2549 กก.ละ 5.00 บาท สำหรับระดับความชื้นอื่นให้ปรับเพิ่มลดตามเกณฑ์ที่เคยปฏิบัติ ทั้งนี้ ความชื้นไม่เกิน 30% ระยะเวลารับจำนำ กันยายน 2548 ถึงมกราคม 2549 ระยะเวลาไถ่ถอนภายใน 3 เดือนนับถัดจากเดือนที่รับจำนำและให้มีคณะกรรมการระบายข้าวโพดพิจารณาปริมาณและราคาที่จำหน่ายได้ก่อนครบกำหนดไถ่ถอน

5.2 ปี 2549/50 และ ปี 2550/51 ราคาข้าวโพดสูงขึ้นทั้งระบบเนื่องจากปริมาณผลผลิตลดลง ขณะที่ความต้องการใช้เพิ่มขึ้นตามการขยายตัวของ การเลี้ยงสัตว์ในเชิงพาณิชย์ การส่งออกอยู่ในเกณฑ์ดีอย่างต่อเนื่อง ราคาธัญพืชทั่วโลกอยู่ในเกณฑ์สูง

5.3 มาตรการแทรกแซงตลาด ปี 2551/52 คชก. มีมติ (14 ต.ค.51) และ ครม. มีมติ (28 ต.ค., 30 ธ.ค.51, 17 ก.พ.52) อนุมัติให้ดำเนินโครงการแทรกแซงตลาดข้าวโพดเลี้ยงสัตว์ ปี 2551/52 โดยการรับจำนำ

ปริมาณ 1,500,000 ตันเมตริก ราคาปรับจํานำข้าวโพดเมตริก ความชื้น 14.5% กก.ละ 8.50 บาท ระยะเวลา
รับจํานำเดือน พ.ย.51 - มี.ค.52 ระยะเวลาไถ่ถอนภายใน 3 เดือนนับถัดจากเดือนที่รับจํานำ

5.4 มาตรการประกันรายได้เกษตรกรผู้ปลูกข้าวโพดเลี้ยงสัตว์ ปี 2552/53 กรม.มีมติเมื่อ 14 ก.ค.52
11 ส.ค.52 เห็นชอบให้ดำเนินโครงการประกันรายได้เกษตรกรผู้ปลูกข้าวโพดเลี้ยงสัตว์ ปี 2552/53 ดังนี้

5.4.1 กำหนดราคาประกันข้าวโพดเมตริก ความชื้น 14.5% กก.ละ 7.10 บาท

5.4.2 กำหนดเป้าหมายให้เกษตรกรรายครัวเรือนใช้สิทธิเพื่อขอรับเงินชดเชยส่วนต่างราคา
ประกันกับเกณฑ์กลางอ้างอิงได้ในปริมาณที่ผลิตจริงแต่ไม่เกินครัวเรือนละ 20 ตัน ธ.ก.ส. ทำสัญญากับ
เกษตรกรที่ประสงค์จะเข้าร่วมโครงการฯ เดือน ส.ค. - พ.ย.52

5.4.3 เกษตรกรใช้สิทธิประกันรายได้ (ขอรับชดเชย) ได้ทันทีตั้งแต่วันที่ทำสัญญา แต่ต้องไม่เกิน
28 ก.พ.53

5.5 มาตรการประกันรายได้เกษตรกรผู้ปลูกข้าวโพดเลี้ยงสัตว์ ปี 2553/54 กรม.มีมติเมื่อ 29 มิ.ย.,
30 พ.ย.53 เห็นชอบตามที่คณะกรรมการนโยบายข้าวโพดเลี้ยงสัตว์เสนอ โดยให้ดำเนินโครงการประกัน
รายได้เกษตรกรผู้ปลูกข้าวโพดเลี้ยงสัตว์ ปี 2553/54 ดังนี้

5.5.1 กำหนดราคาประกันข้าวโพดเมตริกความชื้น 14.5% กก.ละ 7.14 บาท

5.5.2 เกษตรกรขอใช้สิทธิเพื่อขอรับเงินชดเชยส่วนต่างราคาประกันกับเกณฑ์กลางอ้างอิงได้
ในปริมาณที่ผลิตจริงแต่ไม่เกินครัวเรือนละ 20 ตัน ระยะเวลาขึ้นทะเบียน 15 พ.ค. - ธ.ค.53 ทำสัญญากับ
ธ.ก.ส. 15 มิ.ย.53 - ม.ค.54

5.5.3 เกษตรกรใช้สิทธิประกันรายได้ (ขอรับชดเชย) ได้ทันทีตั้งแต่วันที่เก็บเกี่ยว แต่ต้องไม่เกิน
28 ก.พ.54

5.6 ปี 2554/55 ราคาข้าวโพดสูงขึ้นทั้งระบบ เนื่องจากปริมาณความต้องการใช้เพิ่มขึ้นตามการ
ขยายตัวของ การเลี้ยงสัตว์ในเชิงพาณิชย์ การส่งออกอยู่ในเกณฑ์ดีอย่างต่อเนื่อง ราคาธัญพืชทั่วโลกอยู่ใน
เกณฑ์สูง

5.7 นโยบายและมาตรการนำเข้าข้าวโพดเลี้ยงสัตว์ ปี 2555/56 ราคาข้าวโพดสูงขึ้นทั้งระบบ
เนื่องจากผลผลิตลดลงไม่เพียงพอกับปริมาณความต้องการที่ใช้เพิ่มขึ้นตามการขยายตัวของปริมาณ
ประชากรสัตว์ จึงต้องมีการนำเข้าข้าวโพดจากประเทศเพื่อนบ้าน การส่งออกลดลง เนื่องจากไม่สามารถ
แข่งขันรับซื้อเพื่อส่งออกได้ ราคาธัญพืชทั่วโลกอยู่ในเกณฑ์สูง

5.7.1 คณะรัฐมนตรีมีมติเมื่อวันที่ 24 เม.ย.55 ดังนี้

(1) เห็นชอบให้องค์การคลังสินค้า (อคส.) นำเข้าข้าวโพดเลี้ยงสัตว์ตามแผนดำเนินการ
นำเข้าและการส่งมอบให้ผู้ซื้อ (ระบายนํา) ตามที่ อคส. เสนอ โดยเป็นข้าวโพดเลี้ยงสัตว์ (เมตริก) ชนิดค
จากสาธารณรัฐประชาธิปไตยประชาชนลาว ปริมาณ 30,000 ตัน ระยะเวลานำเข้าเดือน พ.ค. - มิ.ย. 55
เพื่อจําหน่ายให้แก่เกษตรกรผู้เลี้ยงสัตว์รายย่อยภายในประเทศในราคาต่ำกว่าราคาหน้าฟาร์มของเกษตรกร
ผู้เลี้ยงสัตว์รายย่อยที่ซื้ออยู่

(2) ในส่วนของค่าใช้จ่ายในการดำเนินการนำเข้าข้าวโพดเลี้ยงสัตว์ของ อคส. (จ่ายขาด) จำนวน 37.50 ล้านบาท ให้องค์การคลังสินค้าออกกลางรายละเอียดกับสำนักงบประมาณ เพื่อใช้จ่ายจากงบประมาณรายจ่ายประจำปีงบประมาณ พ.ศ. 2555 ที่ตั้งสำหรับการดำเนินโครงการรับจํานำผลผลิตทางการเกษตร ปีการผลิต2554/55 ต่อไป

5.7.2 คณะรัฐมนตรีมีมติเมื่อวันที่ 2 ต.ค.55 เห็นชอบตามมติคณะกรรมการนโยบายอาหาร (17 ก.ย.55) ให้กำหนดนโยบายและมาตรการนำเข้าข้าวโพดเลี้ยงสัตว์ ดังนี้

ข้อมูลพื้นที่/กฎหมาย	มาตรการที่กำหนด ปี 2556
(1) WTO - โคเวตา 54,700 ตัน - อากรในโคเวตา 20% - อากรนอกโคเวตา 73% - ค่าธรรมเนียมพิเศษตันละ 180 บาท	- อากรในโคเวตาร้อยละ 20 ปริมาณโคเวตา 54,700 ตันตามที่ผูกพัน โดยให้ อคส.เป็นผู้นำเข้า - อากรนำเข้านอกโคเวตาร้อยละ 73 และค่าธรรมเนียมพิเศษตันละ 180 บาท
(2) AFTA - อากร 0%	- อากรนำเข้าร้อยละ 0 ระยะเวลานำเข้าระหว่างวันที่ 1 มีค. - 31 สค. 56 ผู้นำเข้าต้องปฏิบัติตามข้อกำหนดมาตรฐานและควบคุมการนำเข้าตามพรบ.ควบคุมคุณภาพอาหารสัตว์ พ.ศ.2525 สำหรับอคส.นำเข้าได้ไม่จำกัดเวลานำเข้า
(3) ACMECS	- อากรนำเข้าร้อยละ 0 ระยะเวลานำเข้าระหว่างวันที่ 1 มีค. - 31 สค. 56
(4) FTA ไทย-นิวซีแลนด์ - อากร 0% ไทย-ญี่ปุ่น(JTEPA) - อากร 0% ไทย-ออสเตรเลีย - โคเวตา 7,696.84 ตัน - อากรในโคเวตา 10.67 % - อากรนอกโคเวตา 65.70 % ความตกลง อาเซียน-ญี่ปุ่น(AJCEP) - อากร 12.7% อาเซียน-เกาหลี (AKFTA) - อากรนำเข้าในโคเวตา 8.89%	- อากรนำเข้าร้อยละ 0 - อากรในโคเวตาร้อยละ 10.67 ปริมาณโคเวตา 7,696.84 ตันตามที่ผูกพัน โดยให้ อคส.เป็นผู้นำเข้า - อากรนำเข้านอกโคเวตาร้อยละ 65.70 - อากรนำเข้าในโคเวตาร้อยละ 12.7 ระยะเวลานำเข้าระหว่างวันที่ 1 มีค. - 31 มีค. 56 - อากรนำเข้าในโคเวตาร้อยละ 10.9% ระยะเวลานำเข้าระหว่างวันที่ 1 เมย. - 31 ธค. 56 - อากรนำเข้าในโคเวตาร้อยละ 8.89%
(5) การนำเข้าทั่วไป - อากรนำเข้า กก.ละ 2.75 บาท - ค่าธรรมเนียมพิเศษตันละ 1,000 บาท	- อากรนำเข้า กก.ละ 2.75 บาท และค่าธรรมเนียมพิเศษตันละ 1,000 บาท ทั้งนี้การนำเข้า นอกเหนือจากปริมาณในโคเวตาให้นำเข้าได้ไม่จำกัดปริมาณและช่วงเวลาดำเนินการนำเข้า

5.8 นโยบายและมาตรการนำเข้าข้าวโพดเลี้ยงสัตว์ ปี 2556/57 คณะรัฐมนตรีมีมติเมื่อวันที่ 21 ม.ค.56 ดังนี้

5.8.1 อนุมัติให้องค์การคลังสินค้า (อคส.) นำเข้าข้าวโพดเลี้ยงสัตว์จากสาธารณรัฐประชาธิปไตยประชาชนลาวในอัตราภาษีนำเข้าร้อยละ 0 ช่วงเดือน ม.ค. - ก.พ. 56 เพื่อส่งออกไปยังประเทศที่สาม ประมาณ 2 แสนตัน

5.8.2 อนุมัติให้องค์การคลังสินค้า (อคส.) นำเข้าข้าวโพดเลี้ยงสัตว์จากราชอาณาจักรกัมพูชาในอัตราภาษีนำเข้าร้อยละ 0 เพื่อนำมาใช้เป็นวัตถุดิบอาหารสัตว์ในประเทศ ช่วงเดือน ส.ค. 56 ประมาณ 1 แสนตัน และเดือน พ.ย. 56 - ม.ค. 57 ประมาณ 1.5 แสนตัน

6. ผลการดำเนินการ

6.1 ปี 2551/52

6.1.1 เมื่อ 8 ส.ค.51 ได้ประสานเชื่อมโยงสหกรณ์ผู้เลี้ยงไก่ไข่แปดริ้ว จำกัด กับผู้ค้าในพื้นที่ จ.สระแก้ว ให้มีการซื้อขายข้าวโพดกันโดยตรง และได้มีการตกลงซื้อขายรวม 405 ตัน (กก.ละ 9.70 - 9.90 บาท) ส่งมอบ 10 - 12 ส.ค.51

6.1.2 เมื่อ 28 ส.ค.51 ประชุมแก้ไขปัญหาราคาข้าวโพดตกต่ำ

6.1.3 เมื่อ 28 ต.ค.51, 30 ธ.ค.51, 17 ก.พ.52 ครม.มีมติเห็นชอบให้ดำเนินโครงการแทรกแซงตลาดข้าวโพดเลี้ยงสัตว์ ปี 2551/52 โดยการรับจํานํา เป้าหมาย 1,500,000 ตันเมลิ็ด ราคารับจํานําข้าวโพดเมลิ็ดความชื้น 14.5% กก.ละ 8.50 บาท ระยะเวลารับจํานํา พ.ย. 51 - มี.ค.52 วงเงินรับจํานําเกษตรกรรายละ 100,000 บาท ผลการดำเนินการ อคส. รับจํานําช่วงแรก (11 พ.ย. - 16 ธ.ค.51) ปริมาณ 630,690 ตัน ช่วง 2 (15 ม.ค. - 31 มี.ค.52) รับจํานําได้ 371,220 ตัน รวมปริมาณ 1,001,925 ตัน จํานวนเกษตรกร 76,670 ราย

6.2 โครงการประกันรายได้เกษตรกรผู้ปลูกข้าวโพดเลี้ยงสัตว์ ปี 2552/53 ครม.มีมติเมื่อ 14 ก.ค., 11 ส.ค.52, เห็นชอบให้ดำเนินโครงการประกันรายได้เกษตรกรผู้ปลูกข้าวโพดเลี้ยงสัตว์ ปี 2552/53 ดังนี้

6.2.1 กำหนดราคาประกันข้าวโพดเมลิ็ด ความชื้น 14.5% กก.ละ 7.10 บาท

6.2.2 กำหนดเป้าหมายให้เกษตรกรรายครัวเรือนใช้สิทธิเพื่อขอรับเงินชดเชยส่วนต่างราคาประกันกับเกณฑ์กลางอ้างอิงได้ในปริมาณที่ผลิตจริงแต่ไม่เกินครัวเรือนละ 20 ตัน ธ.ก.ส. ทำสัญญากับเกษตรกรที่ประสงค์จะเข้าร่วมโครงการฯ เดือน ส.ค. - พ.ย.52

6.2.3 เกษตรกรใช้สิทธิประกันรายได้ (ขอรับชดเชย) ได้ทันทีตั้งแต่วันทำสัญญา แต่ต้องไม่เกิน 28 ก.พ.53 ผลดำเนินการ เกษตรกรขึ้นทะเบียน 400,328 ราย ทำสัญญากับ ธ.ก.ส. (ณ 30 ธ.ค.53) 398,396 ราย ธ.ก.ส.จ่ายเงินแล้ว เกษตรกร 379,763 ราย 467,049 สัญญา จํานวนเงิน 5,637.123 ล้านบาท

6.3 โครงการประกันรายได้เกษตรกรผู้ปลูกข้าวโพดเลี้ยงสัตว์ ปี 2553/54 ครม.มีมติเมื่อ 29 มิ.ย., 30 พ.ย.53 เห็นชอบตามที่คณะกรรมการนโยบายข้าวโพดเลี้ยงสัตว์เสนอ โดยให้ดำเนินโครงการประกันรายได้เกษตรกร ผู้ปลูกข้าวโพดเลี้ยงสัตว์ ปี 2553/54 ดังนี้

6.3.1 กำหนดราคาประกันข้าวโพดเมลิ็ด ความชื้น 14.5% กก.ละ 7.14 บาท

6.3.2 เกษตรกรขอใช้สิทธิเพื่อขอรับเงินชดเชยส่วนต่างราคาประกันกับเกณฑ์กลางอ้างอิงได้ในปริมาณที่ผลิตจริงแต่ไม่เกินครัวเรือนละ 20 ตัน ระยะเวลาขึ้นทะเบียน 15 พ.ค. - ธ.ค.53 ทำสัญญากับ ธ.ก.ส. 15 มี.ย.53 - ม.ค.54

6.3.3 เกษตรกรใช้สิทธิประกันรายได้ (ขอรับชดเชย) ได้ทันทีตั้งแต่วันเก็บเกี่ยว แต่ต้องไม่เกิน 28 ก.พ.54 ผลดำเนินการ เกษตรกรขึ้นทะเบียน 492,249 ราย ผ่านประชาคม 463,027 ราย ธ.ก.ส.ทำสัญญา 462,906 ราย และเนื่องจากราคาเกณฑ์กลางอ้างอิงสูงกว่าราคาประกัน จึงไม่มีชดเชยส่วนต่าง ขณะนี้หมดระยะเวลาใช้สิทธิประกันรายได้แล้ว

7. สถานการณ์ ปี 2556/57 และแนวโน้ม

สถานการณ์ในประเทศ ในเดือนกรกฎาคม 2556 ผลผลิตข้าวโพด ฤดูกาลผลิตปี 2556/57 เริ่มออกสู่ตลาดประมาณร้อยละ 2.36 ราคาเกษตรกรขายได้และโรงงานอาหารสัตว์ปรับตัวลดลงจากเดือนที่ผ่านมา จาก กก.ละ 9.12 บาท เป็น 8.82 บาท หรือร้อยละ 3.29 และ กก.ละ 10.20 บาท เป็น 9.77 บาท หรือร้อยละ 4.20 เนื่องจากมีการนำเข้าผลผลิตจากประเทศเพื่อนบ้านมาสต็อกไว้ในคลังสินค้าเพียงพอแก่ความต้องการ และผลผลิตฤดูใหม่เริ่มมีออกสู่ตลาด ประกอบกับผู้ประกอบการบางรายหยุดรับซื้อ เนื่องจากประสบปัญหาขาดสภาพคล่องทางการเงิน ส่วนราคาขายส่งไซโลผู้ส่งออกยังคงหยุดรับซื้อ เนื่องจากราคาภายในประเทศยังสูงกว่าต่างประเทศ ทำให้ไม่สามารถส่งออกได้

ต่างประเทศ ตลาดซีกาโกรราคาปรับตัวลดลงจากเดือนที่ผ่านมาจาก ตันละ 260.69 เหรียญ เป็นตันละ 231.94 เหรียญ หรือร้อยละ 11.03 เนื่องจากสภาพอากาศเย็นเหมาะสมแก่การผสมเกสรเข้าฝักของข้าวโพด ซึ่งส่งผลให้ผลผลิตในปีเพิ่มขึ้น ประกอบกับยูเครนและบราซิลจำหน่ายข้าวโพดโดยลดราคาลงอย่างมาก

แนวโน้มปี 2556/57 กระทรวงเกษตรและสหกรณ์คาดการณ์ว่า ผลผลิตมีจำนวน 4.879 ล้านตัน เพิ่มขึ้นจากปีที่แล้ว 98,362 ตัน หรือร้อยละ 2.06 และผลผลิตโลกในปีนี้ (สค.56) มีจำนวน 957.146 ล้านตัน เพิ่มขึ้นจากปีที่แล้ว 11.45 ตัน ส่งผลให้ Supply ในปีนี้มีมากกว่า Demand คาดว่าราคาจะมีแนวโน้มลดลงจากปีที่ผ่านมา ประกอบกับมติ ครม.เมื่อวันที่ 21 มค.56 อนุมัติให้ อคส. นำเข้าข้าวโพดเลี้ยงสัตว์จากราชอาณาจักรกัมพูชาในอัตราภาษีนำเข้าร้อยละ 0 เพื่อนำมาใช้เป็นวัตถุดิบอาหารสัตว์ในประเทศ ช่วงเดือน สค.56 ประมาณ 1 แสนตัน และเดือน พย.56 – มค.57 ประมาณ 1.5 แสนตัน

สำนักส่งเสริมการค้าข้าวและพืชไร่
กรมการค้าภายใน
สิงหาคม 2556

ราคาข้าวโพดเลี้ยงสัตว์

หน่วย : บาท/กก.

	ก.ค.	ส.ค.	ก.ย.	ต.ค.	พ.ย.	ธ.ค.	ม.ค.	ก.พ.	มี.ค.	เม.ย.	พ.ค.	มิ.ย.	เฉลี่ย
1.ราคาที่เกษตรกรขายได้ (ความชื้นไม่เกิน 14.5%) ที่มา สำนักงานเศรษฐกิจการเกษตร													
2550/51	6.16	5.99	6.66	7.28	7.19	7.26	7.48	7.69	8.38	8.56	8.31	8.16	7.43
2551/52	9.85	8.58	7.67	6.69	6.69	6.13	6.51	6.45	6.26	6.94	6.20	6.51	7.04
2552/53	6.42	5.19	5.09	5.18	6.08	6.83	6.93	7.17	7.61	8.16	8.32	8.47	6.79
2553/54	8.74	8.34	8.09	7.89	7.94	8.00	8.21	8.38	8.36	8.87	8.62	8.13	8.30
2554/55	8.02	7.22	7.43	7.76	8.39	8.54	8.61	8.67	8.48	9.18	8.96	9.09	8.36
2555/56	9.24	9.95	9.25	8.94	9.43	8.80	8.44	8.84	8.99	8.96	9.01	8.18	9.00
2556/57	8.31												
2.ราคา จ.เพชรบูรณ์													
2550/51	6.74	6.50	6.87	7.49	7.62	7.73	7.73	7.88	8.23	8.60	8.55	8.47	7.70
2551/52	9.34	8.77	7.94	7.11	7.05	6.09	6.25	6.42	6.59	6.95	6.47	6.57	7.13
2552/53	6.17	5.70	5.65	5.79	6.40	7.34	7.44	7.42	7.99	8.42	8.60	8.92	7.15
2553/54	8.89	8.28	8.49	8.41	8.45	8.48	8.58	8.71	8.93	9.58	9.01	8.37	8.68
2554/55	8.09	8.35	8.31	8.45	8.76	8.91	9.03	9.03	9.11	9.26	9.11	9.59	8.83
2555/56	9.98	10.60	9.57	9.33	9.96	9.83	9.62	9.61	9.42	9.34	9.09	9.12	9.62
2556/57	8.82	8.05											8.44
3.ราคาที่ใช้โลส่งออกรับซื้อ ณ ตลาด กทม.													
2550/51	-	6.92	7.39	8.06	7.82	7.87	8.04	8.17	8.29	8.37	8.29	8.66	7.99
2551/52	10.26	9.97	8.38	7.69	-	5.95	6.12	6.23	5.92	6.13	6.22	6.64	7.23
2552/53	6.46	5.73	5.86	5.97	6.56	7.28	7.36	7.19	7.23	-	-	-	6.63
2553/54	-	-	-	8.19	8.38	8.32	8.25	8.41	8.84	9.09	9.34	8.57	8.60
2554/55	8.22	8.17	8.81	8.75	8.73	8.80	8.99	8.85	8.34	8.35	8.35	8.35	8.56
2555/56	-	-	-	-	-	-	-	-	-	-	-	-	-
2556/57	-	-	-	-	-	-	-	-	-	-	-	-	-
4.ราคาที่ใช้โรงงานอาหารสัตว์รับซื้อ ณ ตลาด กทม.													
2550/51	7.32	7.15	7.84	8.38	8.21	8.23	8.36	8.40	8.97	9.36	9.23	9.47	8.41
2551/52	10.67	10.07	8.95	7.99	7.91	6.97	7.34	7.46	7.58	7.55	7.18	7.22	8.07
2552/53	6.33	6.19	6.12	6.25	7.03	7.78	8.05	8.30	8.77	9.08	9.17	9.44	7.71
2553/54	9.34	8.88	9.08	9.03	9.08	9.02	9.28	9.46	9.86	10.41	10.20	9.51	9.43
2554/55	8.81	9.01	9.05	9.20	9.67	9.82	9.98	10.07	10.20	10.43	10.17	10.50	9.74
2555/56	10.72	11.49	10.45	10.13	10.49	10.21	10.19	10.21	10.19	10.23	10.20	10.20	10.39
2556/57	9.77												9.77
5.ราคาซื้อขายล่วงหน้าตลาดชิคาโก													
2550/51	4.34	4.46	4.75	4.83	5.11	5.65	6.41	6.65	6.81	7.41	7.58	9.17	6.10
2551/52	8.55	7.35	7.37	5.62	5.17	5.01	5.39	5.04	5.32	5.43	5.74	5.57	5.96
2552/53	4.48	4.40	4.31	4.91	5.13	5.17	5.04	4.75	4.68	4.51	4.67	4.45	4.71
2553/54	4.79	5.13	5.87	6.46	6.52	6.99	7.68	8.39	8.21	8.97	8.61	8.69	7.19
2554/55	8.14	8.43	8.29	7.72	7.67	7.42	7.87	7.78	7.90	7.76	7.61	7.55	7.85
2555/56	9.72	9.99	9.35	9.11	8.99	8.71	8.50	8.34	8.48	7.46	7.79	8.07	8.71
2556/57	7.25												7.25
6.ราคาซื้อขายล่วงหน้าตลาดชิคาโก (ดอลลาร์สหรัฐ/ตัน)													
2550/51	128.31	130.24	138.17	140.86	150.18	166.81	192.33	203.15	215.59	233.59	235.34	275.12	184.14
2551/52	254.37	216.27	214.02	162.83	146.78	142.43	153.47	142.15	148.19	152.43	165.03	162.36	171.69
2552/53	130.90	128.77	126.90	146.43	153.50	155.10	151.88	142.80	143.13	138.92	143.67	136.49	141.54
2553/54	147.53	160.53	189.44	214.75	217.38	231.14	250.06	271.78	269.12	296.29	284.17	283.72	234.66
2554/55	269.14	280.78	271.28	248.75	246.82	237.06	248.33	252.08	256.18	250.01	242.22	237.44	253.34
2555/56	306.01	316.31	300.48	295.28	291.34	283.03	281.31	278.30	285.89	255.28	258.73	260.69	284.39
2556/57	231.94												231.94

กาแฟ

รายการ/ปี	2552/53	2553/54	2554/55	2555/56	2556/57* (F)
1. ผลผลิตและความต้องการใช้					
1.1 สต็อกโลกต้นปี (ตัน) (*ประมาณการ)	2,388,720	1,734,540	1,717,980	1,734,420	1,831,500*
1.2 ผลผลิตโลก (ตัน)	7,709,460	8,426,820	8,948,760	9,042,660	8,779,500*
- อาราบิก้า (ตัน)	4,590,060	5,226,360	5,321,460	5,321,460	5,090,100*
- โรบัสต้า (ตัน)	3,119,400	3,200,460	3,627,300	3,721,200	3,689,400*
1.3 ผลผลิตไทย (ตัน)	42,394	42,394	41,461	37,460	38,300*
1.4 การใช้โลก (ตัน)	8,230,920	8,014,980	8,494,020	8,442,900	8,511,900*
1.5 การใช้ไทย (ตัน)	61,480	61,480	67,628	70,000	70,000*
1.6 ช่วงออกสู่ตลาด	ต.ค.-เม.ย.และ ออกมาก ธ.ค.-มี.ค.				
1.7 การนำเข้า	- ข้อผูกพัน WTO ให้นำเข้าในโควตา 5.25 ตัน ภายในโควตา 30% นอกโควตา 90%				
	- กาแฟสำเร็จรูปในโควตา 134 ตัน ภายในโควตา 40% นอกโควตา 49%				
	- ข้อผูกพัน AFTA เมล็ดกาแฟ 5% กาแฟสำเร็จรูป 0%				
- เมล็ดกาแฟ (ตัน)	7,835	12,291	37,167	24,435	14,159
- กาแฟคั่ว (ตัน)	271	334	427	408	346
- กาแฟผงสำเร็จรูป (ตัน)	2,219	2,959	4,042	6,036	4,928
- กาแฟผสมน้ำตาลและครีมเทียม (ตัน)	4,061	4,803	5,833	1,699	NA
1.8 การส่งออก					
- เมล็ดกาแฟ (ตัน)	213	241	876	1,938	231
- กาแฟคั่ว (ตัน)	1,273	881	215	159	97
- กาแฟผงสำเร็จรูป (ตัน)	4,119	6,471	6,561	6,802	2,325
- กาแฟผสมน้ำตาลและครีมเทียม (ตัน)	26,599	36,193	37,834	8,043	NA

ค.ศ.55-มี.ย.56

ค.ศ.55-มี.ย.56

รายการ/ปี	2551/52	2552/53	2553/54	2554/55	2555/56		
2. ต้นทุนการผลิต (บาท/กก.)	40.00	41.46	45.51	46.16	N/A		
3. ราคา (บาท/กก.)					มี.ย.	ก.ค.	% Δ
● ราคาเกษตรกรขายได้ (เกรดคละ)	62.30	54.73	67.00	68.22	-	-	-
● ราคาเกษตรกรขายได้ จ.ชุมพร (เกรดดี)	65.77	57.11	68.15	68.50	-	-	-
● โรงงานรับซื้อ จ.ชุมพร	68.14	57.63	66.78	64.69	-	-	-
● ราคาซื้อขายล่วงหน้าตลาดลอนดอน	55.28	47.16	66.35	62.08	55.56	54.35	↓ 2.18

- หมายเหตุ (1) ปริมาณสต็อก ผลผลิตโลกและการใช้ของโลก จากกระทรวงเกษตรฯ
(2) ปริมาณผลผลิตของไทย ต้นทุนการผลิต ราคาเกษตรกรขายได้ จากสำนักงานเศรษฐกิจการเกษตร
(3) ความต้องการใช้ภายในประเทศ สอบถามโรงงานผู้ผลิตกาแฟสำเร็จรูปและกาแฟคั่วบด
(4) ปริมาณนำเข้า-ส่งออก จากกรมศุลกากร

4. สถานการณ์และแนวโน้ม

4.1 สถานการณ์ตลาดโลก

4.1.1 การผลิต/การใช้ กระทรวงเกษตรสหรัฐา คาคการณ์ (ม.ย.56) ผลผลิตปี 2556/57 มีปริมาณ 8.779 ล้านตัน ลดลงจากปีที่ผ่านมาร้อยละ 2.91 เมื่อรวมกับสต็อกต้นปี 1.832 ล้านตัน จะมีอุปทานรวม 10.611 ล้านตัน สำหรับความต้องการใช้มีประมาณ 8.512 ล้านตัน สูงกว่าปีที่ผ่านมาร้อยละ 0.82

4.1.2 ราคา กาแฟโรบัสตาตลาดโลก (ลอนดอน) เดือนกรกฎาคม 2556 ราคาซื้อขายล่วงหน้าตลาดลอนดอน ราคาเฉลี่ยตันละ 54.35 บาท/กก. (1,849.42 ตัน/ดอลลาร์) ปรับตัวลดลงจากเดือนที่ผ่านมา ซึ่งมีราคาเฉลี่ยตันละ 55.56 บาท/กก. (1,794.58 ตัน/ดอลลาร์) คิดเป็นร้อยละ 2.18 เนื่องจากสัญญาได้รับแรงกดดันจากผลผลิตนอกฤดูจำนวนมากในบราซิล

4.2 สถานการณ์ในประเทศ

4.2.1 ผลผลิต ปี 2556/57 สำนักงานเศรษฐกิจการเกษตรคาดการณ์ผลผลิตกาแฟทั้งประเทศ (ม.ย.56) ประมาณ 38,300 ตัน (แยกเป็นกาแฟโรบัสตา 29,849 ตัน และอาราบิก้า 8,451 ตัน) เพิ่มขึ้นจาก ปี 2555/56 ร้อยละ 2.24 เนื่องจากเนื้อที่ให้ผลกาแฟอาราบิก้าเพิ่มขึ้น และจากการส่งเสริมของภาครัฐและเอกชนให้เกษตรกรปลูกเพิ่มขึ้น ส่วนหนึ่งเนื่องจากความต้องการในการบริโภคกาแฟของคนไทยเพิ่มขึ้นและความต้องการใช้เมล็ดกาแฟของโรงงานแปรรูปยังสูงอย่างต่อเนื่อง สำหรับผลผลิตต่อไร่ (เฉลี่ยทั้งประเทศ) คาดว่าเพิ่มขึ้นจาก ไร่ละ 126 กก. เป็นไร่ละ 130 กก. คิดเป็นร้อยละ 3.17 ช่วงผลผลิตออกสู่ตลาดประมาณปลายเดือนตุลาคม 2556 - เมษายน 2557

4.2.2 ราคาเมล็ดกาแฟโรบัสตา เดือนกรกฎาคม 2556 ยังไม่เข้าฤดูกาลเก็บเกี่ยวฤดูใหม่ สำหรับผลผลิตฤดูกาลใหม่ ปี 2556/57 จะเริ่มออกสู่ตลาดประมาณ ตุลาคม 2556 (สศก.)

5. การเปิดตลาดสินค้ากาแฟตามข้อตกลงเขตการค้าเสรีอาเซียน (AFTA)

5.1 ตั้งแต่ 1 มกราคม 2553 มีการยกเลิกมาตรการโควตาภาษีและลดอัตราภาษีนำเข้าเมล็ดกาแฟจากร้อยละ 20 เหลือร้อยละ 5 และกาแฟสำเร็จรูปจากร้อยละ 5 เหลือร้อยละ 0 ซึ่งการเปิดตลาดดังกล่าว อาจส่งผลกระทบต่อตลาดกาแฟในประเทศ หน่วยงานที่เกี่ยวข้องจึงได้หามาตรการป้องกัน โดยคณะกรรมการนโยบายและแผนพัฒนาการเกษตรและสหกรณ์ ได้มีมติ (30 ก.ย.52) เห็นชอบมาตรการรองรับผลกระทบแล้ว

5.2 คณะอนุกรรมการพิจารณา มีมติเมื่อวันที่ 7 มีนาคม 2556 เห็นชอบหลักเกณฑ์เงื่อนไขการนำเข้าเมล็ดกาแฟภายใต้ AFTA ในปี 2556 โดยให้ อคส.หรือผู้ประกอบการที่ประกอบธุรกิจแปรรูปกาแฟ และเป็นนิติบุคคลเป็นผู้นำเข้า ภายใต้เงื่อนไขและการกำกับ ดูแลของคณะอนุกรรมการพิจารณา ดังนี้

1) ให้นำเข้าเมล็ดกาแฟเพื่อใช้เป็นวัตถุดิบในการแปรรูปเท่านั้น ห้ามจำหน่ายหรือแจกจ่ายเป็นวัตถุดิบในประเทศ

2) ช่วงเวลานำเข้า

- เพื่อใช้ในประเทศ : เมษายน-พฤศจิกายน

- เพื่อผลิตเป็นผลิตภัณฑ์ส่งออก : พฤษภาคม-สิงหาคม

3) กำหนดให้ผู้ที่มีสิทธินำเข้าเมล็ดกาแฟรับซื้อผลผลิตกาแฟในประเทศในฤดูกาลถัดไปเป็นปริมาณ

สองเท่าจากปริมาณที่นำเข้าจริง โดยจะต้องรับซื้อตามราคาตลาดโลก หรือหากราคาตลาดโลกตกต่ำให้รับซื้อในราคาอย่างน้อย 60 บาท ต่อ กก.

4) คุณสมบัติของผู้นำเข้าจะต้องมีประวัติการรับซื้อภายในประเทศย้อนหลังอย่างน้อย 1-2 ปี และมีใบอนุญาตโรงงานผลิตอาหารด้วย

5) ต้องรายงานการนำเข้า การใช้ สต็อกคงเหลือภายใน 1 เดือน และมีบทลงโทษหากไม่ดำเนินการ

5.3 จัดทำยุทธศาสตร์กาแฟ ปี 2552-2556 คณะรัฐมนตรีมีมติ (16 มิ.ย.52) เห็นชอบยุทธศาสตร์กาแฟ ปี 2552-2556 โดยมีเป้าหมายลดต้นทุนการผลิตกาแฟเท่ากับหรือมากกว่าเวียดนามไม่เกิน 10% เพิ่มผลผลิตต่อไร่ของกาแฟ รวมทั้งจะได้แปลงกาแฟที่ได้รับการรับรอง GAP เพิ่มขึ้น 50% และได้ผลผลิตกาแฟเพียงพอกับความต้องการใช้ของอุตสาหกรรมกาแฟในประเทศ โดยมีมาตรการ 4 ด้าน ประกอบด้วย

- (1) การเพิ่มประสิทธิภาพการผลิตและลดต้นทุนการผลิต
- (2) การเพิ่มมูลค่าผลิตภัณฑ์กาแฟ
- (3) การพัฒนาและส่งเสริมด้านการสร้างเสถียรภาพราคา
- (4) การปรับฐานการบริหารจัดการ

5.4 การปรับโครงสร้างสินค้ากาแฟแบบครบวงจร มติคณะกรรมการบริหารกองทุนปรับโครงสร้างภาคเกษตร (17 ก.ย.52) เห็นชอบโครงการปรับโครงสร้างสินค้ากาแฟแบบครบวงจร เพื่อช่วยเพิ่มผลผลิตต่อไร่ ลดต้นทุนการผลิตและช่วยแปรรูปสินค้ากาแฟ ระยะเวลาโครงการ 7 ปี สนับสนุนเงินกองทุนฯ 54,442,870 บาท ให้แก่สหกรณ์ผู้ปลูกกาแฟจังหวัดชุมพร จำกัด กลุ่มเกษตรกรทำสวนเขาทะเล จังหวัดชุมพร และกลุ่มเกษตรกรทำสวน จปร. จังหวัดระนอง

สำนักส่งเสริมการค้าสินค้าเกษตร
กรมการค้าภายใน
สิงหาคม 2556

ราคาเมล็ดกาแฟ

หน่วย : บาท/กก.

	ตค.	พย.	ธค.	มค.	กพ.	มีค.	เมย.	พค.	มิย.	กค.	สค.	กย.	เฉลี่ย
ราคาที่เกษตรกรขายได้													
2546/47	-	27.85	27.19	29.44	23.25	22.62	-	-	-	-	-	-	26.07
2547/48	-	29.00	29.41	26.81	27.75	29.35	-	-	-	-	-	-	28.46
2548/49	-	-	33.49	41.67	43.66	40.88	39.00	-	-	-	-	-	39.74
2549/50	-	-	44.78	47.11	46.99	-	-	-	-	-	-	-	46.29
2550/51	-	58.50	57.79	65.70	68.61	-	-	-	-	-	-	-	62.65
2551/52	45.00	56.75	64.43	67.50	70.45	69.67	-	-	-	-	-	-	62.30
2552/53	-	50.00	52.47	55.32	61.12	-	-	-	-	-	-	-	54.73
2553/54	-	59.00	60.00	66.72	76.87	72.39	-	-	-	-	-	-	67.00
2554/55	-	65.00	68.30	70.63	71.19	66.00	-	-	-	-	-	-	68.22
2555/56	-	63.33	66.56	68.66	71.16	77.01	-	-	-	-	-	-	69.34
ที่มา : สำนักงานเศรษฐกิจการเกษตร													
ราคาที่โรงงานรับซื้อ													
2546/47	-	-	35.00	35.00	35.00	35.00	-	-	-	-	-	-	35.00
2547/48	35.00	35.00	35.00	35.00	35.00	35.00	-	-	-	-	-	-	35.00
2548/49	-	-	-	43.00	47.00	47.00	-	-	-	-	-	-	45.67
2549/50	-	-	-	50.00	50.00	-	-	-	-	-	-	-	50.00
2550/51	-	-	57.00	67.00	73.00	-	-	-	-	-	-	-	65.67
2551/52	-	67.31	68.03	68.73	68.50	-	-	-	-	-	-	-	68.14
2552/53	-	-	52.70	55.83	60.97	61.00	-	-	-	-	-	-	57.63
2553/54	-	57.05	57.80	65.35	70.26	74.20	76.00	-	-	-	-	-	66.78
2554/55	-	62.35	62.71	65.45	67.21	65.71	-	-	-	-	-	-	64.69
2555/56	-	61.52	61.61	62.91	64.35	66.67	-	-	-	-	-	-	63.41
ที่มา : สำนักงานการค้าภายในจังหวัดชุมพร (จุดรับซื้อของ บจ.ควอลิตี้ คอฟฟี่ โปรดักท์ส : เนสเล่ท์)													
ราคาซื้อขายล่วงหน้ากาแฟโรบัสต้า ตลาดลอนดอน (เฉลี่ยส่งมอบ 3-6 เดือนข้างหน้า)													
2546/47	28.79	27.40	28.30	31.94	29.72	29.30	29.04	29.51	32.32	28.89	27.87	27.65	29.23
2547/48	28.40	25.96	30.25	28.84	32.72	38.07	41.19	45.52	50.30	50.04	43.81	38.23	37.78
2548/49	39.07	42.42	46.92	49.86	48.11	44.59	44.85	44.04	44.42	47.24	52.21	57.74	46.79
2549/50	54.66	56.56	53.26	56.04	55.73	53.05	50.59	57.33	63.28	62.37	59.84	52.33	56.25
2550/51	63.10	66.76	62.09	63.31	75.96	78.08	71.22	70.41	74.04	78.09	76.80	73.35	71.10
2551/52	60.35	62.60	64.82	61.24	57.03	54.61	53.45	52.15	50.03	48.37	48.73	49.92	55.28
2552/53	48.85	45.85	45.60	45.26	43.24	41.34	43.42	43.57	49.23	55.06	53.64	50.91	47.16
2553/54	52.18	56.35	58.37	64.06	69.75	73.93	73.38	76.90	73.21	67.58	66.90	63.56	66.35
2554/55	59.49	57.60	59.05	57.88	59.86	61.39	61.79	65.97	65.60	66.43	65.89	64.03	62.08
2555/56	63.28	58.45	57.70	59.56	62.06	63.22	51.38	59.44	55.56	54.35	-	-	58.50
ที่มา : ข่าว BISNEWS , Futuresource.com , Reuters , indcaffe.com													

ปาล์มน้ำมัน

1. ผลผลิต : ล้านตัน		ปี 2552	ปี 2553	ปี 2554	ปี 2555	ปี 2556 ^E (ก.ค.)
1) โลก	น้ำมันพืช (USDA)	133.90	141.14	148.68	156.93	160.22
	: น้ำมันถั่วเหลือง	35.88	38.79	41.29	42.35	42.92
	: น้ำมันปาล์มดิบ	44.05	45.91	48.68	51.88	55.29
	: อินโดนีเซีย	20.50	22.00	23.60	26.20	28.50
	: มาเลเซีย	17.26	17.76	18.21	18.20	19.00
2) ไทย	: ผลปาล์ม(ก. เกษตร)	8.162	8.223	10.777	11.327	12.243
	: น้ำมันดิบ(รง.สกัด)	1,345	1,288	1,832	1,893	2,081
2. สมดุลน้ำมันปาล์มดิบ : ล้านCPO		ปี 2552	ปี 2553	ปี 2554	ปี 2555	ปี 2556 (ประมาณการ)
1) สต็อกต้นปี		107,947	135,518	67,787	297,586	364,000
2) ผลผลิตน้ำมันปาล์มดิบ		1,345,245	1,287,510	1,832,151	1,892,552	2,081,000
3) นำเข้า	- ดิบ+บริสุทธิ์ คิดเป็นดิบ	-	-	59,668	40,055	-
4) ใช้ในประเทศ	- ผลิตน้ำมันพืช	879,506	900,756	978,556	1,042,598	1,050,000
	- ผลิตไบโอดีเซล	370,776	382,166	376,618	626,380	680,000
5) ส่งออก	- น้ำมันดิบ	67,392	63,321	306,845	197,045	300,000
6) สต็อกปลายปี		135,518	67,784	297,586	364,170	415,000
ที่มา : โรงงานสกัด โรงกลั่นน้ำมันปาล์ม และโรงผลิตไบโอดีเซล แจ้งตามประกาศ กก. (น้ำมันบริสุทธิ์ จะคิดเป็นน้ำมันดิบ)						
3. พื้นที่ / ต้นทุน / ผลผลิตเฉลี่ย		ปี 2552	ปี 2553	ปี 2554	ปี 2555	^E ปี 2556 ปี 2556
1) พื้นที่ยืนต้น	: ล้านไร่	3.890	4.077	4.285	4.483	4.610
2) พื้นที่ให้ผล	: ล้านไร่	3.188	3.552	3.747	3.983	4.095
3) ต้นทุนผลปาล์ม	: บาท/กก.	2.71	2.97	2.77	3.02	3.01
4) ผลผลิตเฉลี่ย	: กก./ไร่	2,561	2,315	2,876	2,844	2,990
แหล่งผลิตสำคัญ ปี 2556		เนื้อที่ให้ผล	ผลผลิต	Yield	% ผลผลิต	
		ไร่	ตันผลปาล์ม	กก./ไร่		
1. กระบี่		963,839	3,149,479	3,268	26	
2. สุราษฎร์ธานี		976,685	3,160,301	3,236	26	
3. ชุมพร		790,458	2,446,933	3,096	20	
4. นครศรีธรรมราช		209,286	599,471	2,864	5	
5. ประจวบคีรีขันธ์		208,853	568,452	2,722	5	
6. ตรัง		125,249	362,240	2,892	3	
7. สตูล		116,409	315,827	2,713	3	
8. พังงา		109,750	302,434	2,756	2	
9. ชลบุรี		87,223	273,723	3,138	2	
10. ระนอง		74,755	231,428	3,096	2	
11. อื่น ๆ (40 จว.)		432,335	813,043	80-3,108	6	
	รวมทั้งประเทศ	4,094,842	12,243,409	2,990	100	

ที่มา : ศูนย์สารสนเทศการเกษตร สำนักงานเศรษฐกิจการเกษตร (พยากรณ์ ณ ปี.ย.56)

4. การนำเข้า-ส่งออก : ต้น	ปี 2551	ปี 2552	ปี 2553	ปี 2554	ปี 2555	ปี 2556 (ม.ค.-มิ.ย.)
4.1 นำเข้า						
น้ำมันปาล์มดิบ	28,541	37	17	59,794	-	19
น้ำมันปาล์มบริสุทธิ์	1,144	1,254	1,081	6,512	44,194	18
4.2 ส่งออก						
น้ำมันปาล์มดิบ	288,222	67,292	66,001	331,710	218,429	226,620
น้ำมันปาล์มบริสุทธิ์	72,119	46,551	55,328	50,137	74,402	36,818

ประเทศส่งออกปี⁵⁵ ดิบ : เยอรมัน 37% , มาเลเซีย 31% , เนเธอร์แลนด์ 17% อินเดีย 7% อิตาลี 5% สเปน 2% อื่น 1%

บริสุทธิ์ : พม่า 65% จีน 27% กัมพูชา 5% ลาว 2% อื่น ๆ 1%

ประเทศนำเข้าจากปี⁵⁵ ดิบ :- , บริสุทธิ์ : มาเลเซีย 58% อินโดนีเซีย 41%

ที่มา : กรมศุลกากร / ปี 55 ดิบ : พิกัด 1511.10 , บริสุทธิ์ : พิกัด 1511.90.

5. ราคา : บาท/กก.	ปี 2551	ปี 2552	ปี 2553	ปี 2554	ปี 2555	ปี 2556 (ม.ค.-ก.ค.)
5.1 ไทย						
ผลปาล์มทะเลาะ (%น้ำมัน 17)	4.56	3.99	4.83	6.02	5.31	3.84
น้ำมันปาล์มดิบ	28.96	24.33	29.10	36.59	30.86	24.25
น้ำมันปาล์มบริสุทธิ์ (Bulk)	38.22	30.19	33.05	43.03	35.66	27.13
5.2 มาเลเซีย						
น้ำมันปาล์มดิบ	28.56	21.96	27.02	32.63	28.89	22.66
น้ำมันปาล์มบริสุทธิ์	32.65	24.08	28.31	35.10	30.50	24.19

6. สภาพปัญหา/สาเหตุ

1) การผลิต ผลผลิตเฉลี่ยต่ำ ต้นทุนการผลิตสูง เนื่องจากพันธุ์ปาล์มคุณภาพต่ำ พื้นที่ไม่เหมาะสม ปุ๋ยราคาสูงขึ้น ผู้ปลูกปาล์ม 90% เป็นเกษตรกรรายย่อย ขาดการจัดการที่ดี ปริมาณผลผลิตออกสู่ตลาด ไม่สม่ำเสมอ ทำให้การพยากรณ์ผลผลิตคาดเคลื่อน ส่งผลต่อแผนการบริหารจัดการอุตสาหกรรมน้ำมันปาล์มและการกำหนดมาตรการในการดูแลเกษตรกรและผู้บริโภค

2) การนำเข้า-ส่งออก มีการนำเข้าเพื่อส่งออก การถ่วงน้ำหนัก (ตั้งแต่ปี 48-ปัจจุบัน) ซึ่งกระทบต่อตลาดส่งออกน้ำมันส่วนเกิน ส่วนการส่งออกมีความสามารถในการแข่งขันต่ำ เนื่องจากราคาในประเทศสูง

3) การค้าในประเทศ โรงสกัดฯ มีกำลังผลิตส่วนเกิน 50% แข่งขันซื้อสูงจึงมีการตัดปาล์มดิบและปัญหาการลักลอบนำเข้า ยังมีอยู่ส่งผลกระทบต่อราคาในประเทศ

7. มาตรการบริหารจัดการทั้งระบบตั้งแต่ปี 2546

มติคณะรัฐมนตรี วันที่ 8 และ 22 เม.ย.46 เห็นชอบให้หน่วยงานที่เกี่ยวข้องดำเนินการแก้ไขปัญหาปาล์มน้ำมันอย่างเป็นระบบ ตามที่กระทรวงพาณิชย์เสนอพร้อมให้แต่งตั้งคณะกรรมการแก้ไขปัญหาปาล์มน้ำมันอย่างเป็นระบบโดยมีรัฐมนตรีว่าการกระทรวงพาณิชย์เป็นประธาน เพื่อทำหน้าที่กำหนดมาตรการและบริหารจัดการแก้ไขปัญหาน้ำมันทั้งระบบอย่างต่อเนื่อง

ทั้งนี้ คณะรัฐมนตรี ได้มีมติเมื่อวันที่ 10 มิ.ย.51 เห็นชอบให้แต่งตั้งคณะกรรมการนโยบายปาล์มน้ำมันแห่งชาติ (กนป.) ตามระเบียบสำนักนายกรัฐมนตรีว่าด้วยคณะกรรมการนโยบายปาล์มน้ำมันแห่งชาติ พ.ศ.2551 ประกาศเมื่อวันที่ 12 มิ.ย.51 โดยมีนายกรัฐมนตรีหรือรองนายกรัฐมนตรีที่ได้รับมอบหมาย เป็นประธาน มีอำนาจหน้าที่ในการกำหนดนโยบายและแผนการบริหารพัฒนาอย่างเป็นระบบครบวงจร ส่งผลให้คณะกรรมการแก้ไขปัญหาน้ำมันอย่างเป็นระบบลดบทบาทลง แต่ยังคงดำเนินการอย่างต่อเนื่อง ดังนี้

1) วางระบบการนำเข้าอย่างรัดกุม

(1) ภายใต้ WTO ภาษีโมโคเวตา 20% ปริมาณ 4,860 ตันให้ อคส.เป็นผู้นำเข้า ภาษีนอกโควตา 143% ไม่จำกัดปริมาณ

(2) ภายใต้ AFTA ตั้งแต่ปี 2553 ภาษี 0% โดยจะให้มีการบริหารการนำเข้าน้ำมันปาล์มตามมาตรการเดิมที่ใช้มา (ให้ อคส. เป็นผู้นำเข้า) เพื่อไม่ให้ขัดต่อพันธกรณีและมีให้การเปิดตลาดส่งผลกระทบต่อเกษตรกรภายในประเทศ โดยมีคณะกรรมการ กนป. เป็นผู้พิจารณามาตรการที่จะรองรับผลกระทบจากการเปิดตลาดเสรี AFTA เช่น กำหนดผู้นำเข้า ปริมาณ ชนิด ช่วงเวลาการนำเข้าและมาตรการนำเข้าอื่น ๆ

(3) การนำเข้าเพื่อส่งออก (นอกโควตา WTO) กำหนดให้ผู้นำเข้าต้องรับซื้อผลผลิตในประเทศเพื่อส่งออกด้วย 1 ส่วน ก่อนนำเข้า 1 ส่วนและต้องส่งออกน้ำมันปาล์มไปต่างประเทศเป็นปริมาณไม่น้อยกว่า 2 เท่าของปริมาณนำเข้าฯ ภายใน 30 วัน โดยกำหนดด่านส่งออกน้ำมันปาล์มที่นำเข้าไว้เฉพาะ 4 ด่าน ตามมติ ครม. เมื่อ 22 เม.ย.46 (ด่านแม่สอด แม่สาย สังขละบุรี และ ท่าเรือกรุงเทพ)

(4) การนำน้ำมันปาล์มผ่านประเทศเพื่อส่งออก (การถ่ายลำ/ผ่านแดน) ต้องขออนุญาตขนย้ายและส่งออกภายใน เวลาที่กำหนด

2) บริหารจัดการระบบการค้าในประเทศ

(1) การค้าผลปาล์มและน้ำมันปาล์ม ให้ดำเนินไปตามกลไกปกติ โดยมีมาตรการ : การแจ้งปริมาณ ให้ผู้ผลิตแจ้ง ปริมาณฯ เป็นประจำทุกเดือน ผู้นำเข้าแจ้งแผนการนำเข้าล่วงหน้าทุกเดือนแจ้งการนำเข้า จำหน่ายภายใน 7 วันนับจากวัน นำเข้า/จำหน่าย การควบคุมขนย้าย ให้ผู้ขนย้ายน้ำมันปาล์มตั้งแต่ 25 กก.ขึ้นไปต้องขออนุญาตขนย้าย การปิดป้ายรับซื้อ ให้ผู้รับซื้อผลปาล์มปิดป้ายแสดงราคารับซื้อผลปาล์มโดยระบุชั้นคุณภาพและให้รับซื้อไม่ต่ำกว่าราคาแสดงที่ป้ายและขอ ความร่วมมือโรงงานสกัดและโรงกลั่นน้ำมันปาล์มให้รับซื้อผลปาล์มและน้ำมันปาล์มให้สอดคล้องกันทั้งระบบอย่างเหมาะสม การพัฒนาคุณภาพ ประชาสัมพันธ์ให้เกษตรกรพัฒนาคุณภาพผลปาล์ม

(2) การตรวจสอบและกำกับดูแลโดยจังหวัด : มีคณะทำงานแก้ไขปัญหาปาล์มน้ำมันอย่างเป็นระบบระดับจังหวัด คณะทำงานตรวจสอบคุณภาพผลปาล์มประจำจังหวัด เพื่อทำหน้าที่ดำเนินมาตรการตามนโยบายที่กำหนดและใกล้เคียง ปัญหาคุณภาพผลปาล์มที่เกิดขึ้นจากการซื้อขาย

(3) ตรวจสอบป้องกันการลักลอบนำเข้าและกำกับดูแลขนย้ายถ่ายลำ-ผ่านแดนน้ำมันปาล์ม โดยขอความร่วมมือ จังหวัดต้นทางและจังหวัดที่ติดชายแดนประเทศกำกับดูแลการขนย้ายน้ำมันปาล์มในประเทศอย่างเคร่งครัดเพื่อกำกับดูแลมิให้ มีการนำมามาหมุนเวียนจำหน่ายในประเทศ

(4) การบริหารจัดการของกลาง มติคณะกรรมการแก้ไขปัญหาปาล์มน้ำมันฯ (24 พค.47) เห็นชอบให้กรมศุลกากร ส่งมอบน้ำมันปาล์มของกลางให้แก่หน่วยงานราชการ/มูลนิธิที่นำไปใช้ผลิตพลังงานทดแทนและให้ รมว.พณ. (ประธาน) อนุมัติ เป็นคราว ๆ ไป ซึ่งได้อนุมัติแล้ว 24 ครั้ง รวมปริมาณ 490,722 กก. (พ.ค.47-ก.ค.56)

3) จัดการผลผลิตส่วนเกิน ประสานแจ้งกระทรวงพลังงานทราบปริมาณน้ำมันปาล์มคงเหลือรายเดือนเพื่อสนับสนุน การนำน้ำมันปาล์มไปผลิตไบโอดีเซล

8. มาตรการแก้ไขปัญหาน้ำมันปาล์มและราคาผลปาล์มตกต่ำ ปี 2555-2556

1) มติคณะกรรมการนโยบายปาล์มแห่งชาติ (กนป.) วันที่ 19 ธันวาคม 2555 กำหนดให้รับซื้อผลปาล์ม น้ำมันอัตราน้ำมัน 17% ในราคาไม่ต่ำกว่า กก. ละ 4 บาท และอัตราน้ำมัน 18.5% ในราคาไม่ต่ำกว่า กก. ละ 4.35 บาท ณ หน้า โรงงานสกัดน้ำมันปาล์ม และให้รับซื้อน้ำมันปาล์มดิบจากโรงงานสกัดน้ำมันปาล์มปริมาณรวม 50,000 ตัน ในราคา กก. ละ 25 บาท ส่งมอบ ณ หน้าคลังของผู้รับซื้อในเขตกรุงเทพและปริมณฑล และมติเมื่อวันที่ 28 ธันวาคม 2555 ให้รับซื้อผลปาล์มน้ำมัน อัตราน้ำมันไม่ต่ำกว่า 17% ในราคาไม่ต่ำกว่า กก. ละ 4 บาท และให้รับซื้อน้ำมันปาล์มดิบจากโรงงานสกัดเพิ่มเติมอีก 100,000 ตัน รวมเป็น 150,000 ตัน ในราคา กก. ละ 25 บาท

2) มติคณะกรรมการนโยบายและมาตรการช่วยเหลือเกษตรกร (คชก.) วันที่ 14 มกราคม 2556 และ 23 มกราคม 2556 (1) เห็นชอบให้ อคส. รับซื้อน้ำมันปาล์มดิบจากโรงงานสกัดน้ำมันปาล์ม 2 รอบ ๆ ละ 50,000 ตัน รวมเป็น ๑๐๐,๐๐๐ ตัน ในราคา กก.ละ ๒๕ บาท ระยะเวลารับซื้อ ธันวาคม ๒๕๕๕ - เมษายน ๒๕๕๖ และต่อมาได้ขยายระยะเวลาถึงเดือนมิถุนายน 2556 (มติ คชก. 21 พ.ค.56) ระยะเวลาจำหน่าย มกราคม - กันยายน ๒๕๕๖ ระยะเวลาโครงการ ธันวาคม ๒๕๕๕-พฤศจิกายน 2556 (2) อนุมัติเงินหมุนเวียน 2,500 ล้านบาท ให้ อคส. ใช้เป็นทุนหมุนเวียนในการรับซื้อน้ำมันปาล์มดิบจากโรงงานสกัดน้ำมัน ปาล์ม และเงินจ่ายขาดวงเงิน 292.596 ล้านบาท เพื่อเป็นค่าใช้จ่ายตามที่เกิดขึ้นจริงของหน่วยงานที่เกี่ยวข้องในการบริหารจัดการ รับซื้อและระบายน้ำมันปาล์มดิบ ปริมาณ 100,000 ตัน โดยให้มีคณะกรรมการพิจารณาการระบายน้ำมันปาล์มดิบที่ตาม โครงการแก้ไขปัญหาน้ำมันปาล์มและราคาผลปาล์มตกต่ำ ปี 2555-2556 ที่ อคส. รับซื้อ โดยมีรัฐมนตรีว่าการกระทรวงพาณิชย์ เป็นประธาน อธิบดีกรมการค้าต่างประเทศเป็นอนุกรรมการและเลขานุการ ทำหน้าที่พิจารณากำหนดหลักเกณฑ์การบริหาร จัดการน้ำมันปาล์มดิบที่ อคส. รับซื้อให้ วิธีการ ราคา และปริมาณการจำหน่ายตามความเหมาะสม

3) ผลการดำเนินการโครงการ

(1) รอบที่ 1

- โรงงานสกัดฯ ได้รับจัดสรรปริมาณจำหน่ายน้ำมันปาล์มดิบให้ อคส. (รอบ 1) ปริมาณ 50,000 ตัน จำนวน 58 ราย

- โรงงานสกัดฯ ทำสัญญาซื้อขายกับ อคส.จำนวน 42 ราย ปริมาณ 44,899 ตัน รับซื้อผลปาล์ม (17%) ในราคา กก. ละ 4 บาท ตั้งแต่วันที่ 21 ธันวาคม 2555 - เมษายน 2556 จากเกษตรกร 49,928 ราย ปริมาณผลปาล์มประมาณ 262,470 ตัน และได้ส่งมอบเข้าคลังกลาง (อคส.) แล้ว 44,746.19 ตัน

- การจ่ายเงินค่าน้ำมันปาล์มดิบ อคส. ได้จ่ายเงินค่าน้ำมันปาล์มดิบให้แก่โรงสกัดแล้วครบ 42 ราย ปริมาณน้ำมันปาล์มดิบ 44,746.19 ตัน เป็นเงิน 1,088.14 ล้านบาท

- การระบายน้ำมันปาล์มดิบ 2 แนวทาง คือระบายให้แก่การไฟฟ้าฝ่ายผลิต (กฟผ.) จำนวน 10,000 ตัน กำหนดส่งมอบเดือนกรกฎาคม-ธันวาคม 2556 และได้มีการลงนามสัญญาซื้อขายเรียบร้อยแล้วเมื่อวันที่ 2 สิงหาคม 2556 และระบายส่งออกส่วนที่เหลือจำนวน 34,746 ตันซึ่งอยู่ระหว่างดำเนินการของกรมการค้าต่างประเทศ ในฐานะฝ่ายเลขานุการ คณะอนุกรรมการระบายน้ำมันปาล์มดิบฯ

(2) รอบที่ 2

- คณะกรรมการ คชก. มีมติเห็นชอบให้ขยายระยะเวลารับซื้อเป็น “สิ้นสุด มิถุนายน 2556” เมื่อวันที่ 21 พฤษภาคม 2556 "

- โรงงานสกัดฯ ได้รับจัดสรรปริมาณจำหน่ายน้ำมันปาล์มดิบให้ อคส. จำนวน 45 ราย จำนวน 53,481 ตัน ทำสัญญากับ อคส. 27 ราย และรับซื้อผลปาล์มจากเกษตรกร ซึ่งได้ปรับเปลี่ยนหลักเกณฑ์การรับซื้อผลปาล์มเป็นให้รับซื้อจากเกษตรกรที่ได้ขึ้นทะเบียนไว้กับกรมส่งเสริมการเกษตร ซึ่งต้องเป็นเกษตรกรรายย่อยที่มีเอกสารสิทธิ์ทำกินโดยชอบด้วยกฎหมายและมีพื้นที่ปลูกไม่เกิน 50 ไร่ เพื่อให้ประโยชน์ตกถึงเกษตรกรรายย่อย เป็นน้ำมันปาล์มดิบส่งมอบ อคส. แล้ว ณ 30 มิถุนายน 2556 จำนวน 1,650.90 ตัน คงเหลือปริมาณรับซื้อประมาณ 51,530 ตัน ทั้งนี้ การรับซื้อผลปาล์มในรอบ 2 มีปริมาณน้อย เนื่องจากในช่วงระยะเวลารับซื้อเดือนมิถุนายน 2556 ราคาผลปาล์มตลาดทั่วไปอยู่ในระดับใกล้เคียงกับราคารับซื้อตามโครงการฯ ประกอบกับการขึ้นทะเบียนเกษตรกรมีน้อยกว่าปริมาณที่เพาะปลูกจริง

- ขณะนี้สิ้นสุดระยะเวลารับซื้อที่ คชก.ขยายให้ถึงสิ้นเดือนมิถุนายน 2556 และราคาผลปาล์มและน้ำมันปาล์มดิบลดต่ำลงอีก คณะอนุกรรมการเพื่อบริหารจัดการปาล์มน้ำมันและน้ำมันปาล์มด้านการตลาด ได้ประชุมเมื่อวันที่ 26 กรกฎาคม 2556 มีมติให้ขยายระยะเวลารับซื้อออกไปอีกถึงสิ้นเดือนกันยายน 2556 ซึ่งอยู่ระหว่างนำเสนอ คชก.พิจารณาต่อไป

9. สถานการณ์

9.1 ในเดือน ก.ค.56 ราคาซื้อผลปาล์ม ณ หน้าโรงงาน (17%) ตลาดทั่วไปเฉลี่ยปรับตัวลดลงจากเดือนก่อน เนื่องจากภาวะการค้าที่ชะลอตัวและสต็อกน้ำมันปาล์มที่ยังมีปริมาณมาก ส่งผลให้ราคาดดต่ำลง และราคาน้ำมันปาล์มดิบเคลื่อนไหวตามราคาน้ำมันปาล์มตลาดโลก (ตลาดมาเลเซียเฉลี่ย 2,328 ริงกิต/ตัน หรือ กก.ละ 2267 บาท) ดังนี้

บาท : กก.		ก.ค.55	มิ.ย.56	ก.ค.56	%Δ
ไทย	ผลปาล์ม (%น้ำมัน17)	6.14	4.09	3.70	-9.53
	น้ำมันปาล์มดิบ	35.08	25.12	23.73	-5.53
	น้ำมันปาล์มบริสุทธิ์	40.50	27.55	27.05	-1.81
	น้ำมันพืชปาล์ม ปลีก 1 ลิตร (ขวด)	42.05	39.50	39.50	-
มาเลเซีย	น้ำมันปาล์มดิบ	30.28	23.55	22.67	-3.74
	น้ำมันปาล์มบริสุทธิ์	31.50	24.88	23.99	-3.58

9.2 แนวโน้ม ราคาน้ำมันปาล์มดิบและผลปาล์มทะเลจะลดต่ำลง ตามราคาน้ำมันปาล์มดิบมาเลเซียที่ลดลงต่อเนื่อง

สำนักส่งเสริมการค้าสินค้าเกษตร
กรมการค้าภายใน
สิงหาคม 2556

Ag ๓๖: รายเดือน ก ๓ / ปาล์ม มิ ๕๖ ปาล์ม กค.๕๖

มะพร้าวผลแก่

1. ผลผลิต : ล้านตัน

	ปี 2551	ปี 2552	ปี 2553	ปี 2554	ปี 2555	ปี 2556	% Δ
						(ก.ค.)	
1.1 โลก พืชน้ำมันรวม	391.35	396.70	444.30	456.05	441.82	470.04	+6.38
เมล็ดถั่วเหลือง	219.56	211.60	260.40	263.92	239.15	268.02	+12.07
เนื้อมะพร้าวแห้ง	5.72	5.88	5.88	6.02	5.66	5.96	+5.30
: ฟิลิปปินส์	2.50	2.52	2.52	2.80	2.43	2.65	+9.05
: อินโดนีเซีย	1.50	1.60	1.60	1.46	1.48	1.56	+5.41
1.2 ไทย มะพร้าวผลแก่	1.484	1.381	1.298	1.055	1.057	1.065	+0.76
เป็น เนื้อมะพร้าวแห้ง	0.296	0.275	0.269	0.218	0.219	0.220	+0.46

2. ต้นทุน/ผลผลิตเฉลี่ยของไทย

	ปี 2551	ปี 2552	ปี 2553	ปี 2554	ปี 2555	ปี 2556
2.1 ต้นทุนเฉลี่ยทั่วประเทศ						
: (บาท/กก.)	2.54	2.77	2.77	4.89	5.22	5.28
: (บาท/ผล)	3.17	3.46	3.46	6.11	6.53	6.6
2.2 ผลผลิตเฉลี่ยทั่วประเทศ						
: (กก./ไร่)	966	929	864	782	793	804
: (ผล/ไร่)	773	743	691	626	634	643

3. สัดส่วนการใช้มะพร้าวผลในประเทศ

ใช้เพื่อการบริโภคโดยตรงในครัวเรือน 60 % เข้าโรงงานกะทิและอื่นๆ 35% ทำเนื้อแห้งเข้าสู่โรงงานผลิตน้ำมันมะพร้าว 5%

แหล่งผลิตสำคัญ ปี 2555

	พื้นที่ให้ผล (ไร่)	ผลผลิต (ตัน)	เฉลี่ย (กก./ไร่)	% ผลผลิต
จ.ประจวบคีรีขันธ์	421,687	303,155	719	29
จ.ชุมพร	209,012	200,985	962	19
จ.สุราษฎร์ธานี	201,214	124,998	621	11
จ.ชลบุรี	64,301	100,054	1,556	10
จ.นครศรีธรรมราช	98,894	85,559	865	8
จ.ปัตตานี	80,480	51,210	636	4
จ.อื่นๆ	256,896	190,697	742	19
ทั่วประเทศ	1,332,484	1,056,658	793	100

4. การนำเข้า - ส่งออก : ตัน

		ปี 2552	ปี 2553	ปี 2554	ปี 2555	ปี 2556 (ม.ค.-มิ.ย.)
4.1 นำเข้า	มะพร้าวผล (แก่)+ อื่นๆ	300	3,027	111,611	27,556	7,831
	มะพร้าวฝอย	398	764	4,965	2,446	1,008
	เนื้อมะพร้าวแห้ง	546	0.009	0.073	5	0.001
	น้ำมัน(ทั้งหมด)	1,870	27,667	13,963	7,171	111
4.2 ส่งออก	มะพร้าวผล (อ่อน) +แก่	30,263	33,250	31,667	46,801	19,048
	มะพร้าวฝอย	1,680	1,515	3,941	3,063	1,003
	เนื้อมะพร้าวแห้ง	339	5	67	11	36
	น้ำมัน(ทั้งหมด)	1,419	798	1,209	639	382

ประเทศคู่ค้า ส่งออกฝอยตุรกี (57%) ส่งออกน้ำมัน พม่า(19%) ชองกง(16%)ส่งออกมะพร้าวผลอ่อนอเมริกา (45%) นำเข้าน้ำมันมะพร้าว : มาเลเซีย(96%) นำเข้ามะพร้าวผลแก่: อินโดนีเซีย(99%) นำเข้าเนื้อมะพร้าวฝอย เวียดนาม(47%) อินโดนีเซีย(34%) ส่งออกกะทิ อเมริกา (34%) ออสเตรเลีย (8%) นำเข้ากะทิ เวียดนาม (99%) ปริมาณส่งออกน้ำกะทิ ม.ค.-มิ.ย.56 71,895 ตัน

5. ราคา

		ปี 2552	ปี 2553	ปี 2554	ปี 2555	ปี 2556 (ม.ค.- ก.ค.)
5.1 ณ แหล่งผลิต						
มะพร้าวผลใหญ่ทั้งเปลือก(สกก.)	บาท/ผล	5.81	6.49	13.28	6.25	6.34
จ. ประจวบคีรีขันธ์	”	6.36	11.49	17.33	6.71	8.95
จ. สุราษฎร์ธานี	”	5.09	7.69	15.59	6.21	6.20
เนื้อมะพร้าวแห้ง 90% (สกก.)	บาท/กก	14.89	13.23	17.96	13.63	10.62
จ. ประจวบคีรีขันธ์	”	13.99	14.63	25.93	13.70	9.58
จ. สุราษฎร์ธานี	”	12.71	12.49	16.30	12.67	9.39
5.2 ตลาด กทม. ขายส่ง						
มะพร้าวผลใหญ่ปอกเปลือก	บาท/ผล	11.14	14.81	23.84	13.56	13.21
เนื้อมะพร้าวขาว	บาท/กก	14.61	22.09	38.99	22.45	20.19
เนื้อมะพร้าวแห้ง 90%	บาท/กก	15.42	14.60	27.07	11.32	11.25
น้ำมันมะพร้าวดิบ	”	30.08	29.92	58.71	38.83	27.37
น้ำมันมะพร้าวบริสุทธิ์ (ปีบ)	”	32.72	44.54	66.74	52.06	46.51

6. สถานการณ์ ปี 2556

6.1 โลก ปี 2556 คาดว่าจะมีผลผลิตมะพร้าวเนื้อแห้งอยู่ที่ 5.96 ล้านตัน เพิ่มขึ้น ร้อยละ 5.30 โดย อินโดนีเซียผลผลิตเพิ่มขึ้น 5.41 % ฟิลิปปินส์ผลผลิตเพิ่มขึ้นจากปี 2555 9.05 %

6.2 ไทย ปี 2556 ผลผลิตมะพร้าวอยู่ที่ 1.065 ล้านตัน เพิ่มขึ้นจากปี 2555 ร้อยละ 0.76 พฤศจิกายน 55 – พฤษภาคม 56 เป็นช่วงเวลานำเข้ามะพร้าวภายใต้กรอบAFTA และ พฤศจิกายน 55 – เมษายน 2556 มีการนำเข้ามะพร้าว จำนวน 4,601 ตัน เทียบกับพฤศจิกายน 2554-เมษายน 2555 ช่วงเวลาเดียวกัน นำเข้า

มะพร้าว 47,934 ตัน นำเข้าลดลง ร้อยละ 90 ความต้องการใช้มะพร้าวในการแปรรูปมีอยู่อย่างต่อเนื่อง ราคา มะพร้าวในปีนี้มีแนวโน้มเข้าสู่ภาวะปกติ ราคาอยู่ในเกณฑ์ดี

	ก.ค.55	มิ.ย.56	ก.ค.56	%Δ
มะพร้าวผลใหญ่เกษตรกรขายได้ (บาท/ผล)	3.21	7.72	7.57	-1.94
จ. ประจวบคีรีขันธ์	3.25	9.88	10.30	+4.25
จ. สุราษฎร์ธานี	3.50	8.00	6.00	-25.0
เนื้อแห้ง 90% เกษตรกรขายได้ (บาท/กก.)	11.70	10.13	10.32	+1.87
จ. ประจวบคีรีขันธ์	10.95	9.31	9.80	+5.26
จ. สุราษฎร์ธานี	12.17	9.50	9.50	0.00
มะพร้าวผลปอกเปลือก กทม. (บาท/ผล)	9.31	13.75	13.64	-0.80
เนื้อมะพร้าวขาวโรงงานรับซื้อ (บาท/กก.)	14.17	21.25	22.14	+4.18
น้ำมันมะพร้าวคิบ กทม. (บาท/กก.)	33.98	24.00	24.50	+2.08

7. การแก้ไขปัญหาราคามะพร้าว

7.1 การแก้ไขปัญหาราคามะพร้าวปี 2555

7.1.1 กรมการค้าภายในจัดประชุมหารือร่วมกับสำนักงานเศรษฐกิจการเกษตร โรงงานผลิต น้ำกะทิ เมื่อวันที่ 27 กรกฎาคม 2555 สรุปแนวทางแก้ไขปัญหา ดังนี้

(1) ยกระดับราคามะพร้าวผล โดยโรงงานผลิตน้ำกะทิพร้อมให้ความร่วมมือในการผลักดัน ราคามะพร้าวให้สูงขึ้น โดยประกาศราคารับซื้อเนื้อมะพร้าวขาวสูงขึ้นนำตลาดจากปัจจุบันรับซื้อที่ราคา กก. ละ 14 บาท/กก. ปรับเพิ่มสูงขึ้นอีก 2 บาท/กก. เป็น 16 บาท/กก. ในสัปดาห์แรก (6 ส.ค.55) และปรับเพิ่มทุก สัปดาห์ ๆ ละ 1 บาท/กก. จนถึงวันที่ 3 กันยายน 2555 เป็น 20 บาท/กก. ซึ่งทำให้ราคามะพร้าวผลปัจจุบันมี แนวโน้มปรับตัวสูงขึ้น

(2) ให้จังหวัดแหล่งผลิตกำกับดูแลส่วนเหลือการตลาดของสิ่ง ให้กำหนดราคารับซื้อเนื้อมะพร้าว ขาวและมะพร้าวผลจากเกษตรกร ให้สอดคล้องกับราคาเนื้อมะพร้าวขาวที่โรงงานกะทิรับซื้อ โดยให้สิ่งหัก ค่าใช้จ่ายในการรับซื้อ/แปรรูปเนื้อมะพร้าวขาวในอัตรา กก.ละ 4 บาท ซึ่งเป็นค่าใช้จ่ายที่เหมาะสม เนื่องจาก สิ่งจะมีรายได้จากการขายผลพลอยได้อื่นในการแปรรูปเพิ่มขึ้น ได้แก่ กะลา 300 กรัม ผิวมะพร้าวสีน้ำตาลใน รูปสด 120 กรัม โดยกระทรวงพาณิชย์ได้ออกประกาศคณะกรรมการ กคร. กำหนดราคารับซื้อเนื้อมะพร้าว ขาวและมะพร้าวผลเป็นราคาแนะนำ เมื่อ 7 ส.ค.55

(3) ให้ผู้รวบรวมท้องถิ่น (สิ่ง) ปรับลดเพิ่มส่วนเหลือการตลาดในการรับซื้อเนื้อมะพร้าว ขาวจากเกษตรกรจาก กก.ละ 6-7 บาท ให้เหลือไม่เกิน กก.ละ 4 บาท ซึ่งเป็นอัตราปกติทางการค้า เพื่อให้ ราคามะพร้าวผลที่เกษตรกรได้รับอยู่ในระดับที่ใกล้เคียงและเป็นสัดส่วนตามราคาเนื้อมะพร้าวขาว

**กรณีโรงงานกะทิรับซื้อเนื้อมะพร้าวขาว กก.ละ 14 บาท สิ่งจะรับซื้อจากเกษตรกร กก.ละ 6-7 บาท คิดเป็นราคามะพร้าวผลละ 2.67-3 บาท (มะพร้าว 3 ผล แปรรูปได้เนื้อมะพร้าวขาว 1 กก.) หากหักส่วนเหลืออื่ นการตลาด กก.ละ 4 บาท เกษตรกรจะขายมะพร้าวได้ผลละ 3.33 บาท

7.1.2 สำนักงานเศรษฐกิจการเกษตร(1) ดำเนินการประชุมคณะกรรมการพืชน้ำมันและน้ำมันพืช ในวันที่ 6 สิงหาคม 2555 พิจารณาแนวทางช่วยเหลือเกษตรกรผู้ปลูกมะพร้าวเพื่อเสนอ คชก.

(2) คณะกรรมการ คชก. ได้มีการประชุมเมื่อ 27 สิงหาคม 2555 อนุมัติเงินจากกองทุนรวมฯ จำนวน 66.87 ล้านบาท ตามข้อเสนอของคณะกรรมการพืชน้ำมันและน้ำมันพืชให้กระทรวงเกษตรและ สหกรณ์ ไปดำเนินการแก้ไขปัญหาราคามะพร้าวตกต่ำตามโครงการรักษาเสถียรภาพราคามะพร้าวปี 2555 ดังนี้

(2.1) ประสานโรงงานน้ำมันมะพร้าว/ผู้รวบรวม เพื่อรับซื้อเนื้อมะพร้าวแห้งจากเกษตรกร กลุ่ม

หรือสถาบันเกษตรกร ในแหล่งผลิต 10 จังหวัด ปริมาณเป้าหมาย 9,000 ตัน ในราคาซื้อขายเนื้อมะพร้าวแห้ง ความชื้น 5 % ณ จุดรับซื้อ กก.ละ 21 บาท และให้ผู้ประกอบการที่เข้าร่วมโครงการรับซื้อเนื้อมะพร้าวแห้ง ความชื้น 5 % ณ หน้าโรงงาน กก.ละ 15 บาท

(2.2) ภาครัฐจ่ายชดเชยส่วนต่างระหว่างราคาราคาเป้าหมายรับซื้อกับราคาหน้าโรงงานให้เกษตรกร กลุ่ม/สถาบันเกษตรกรไม่เกิน กก.ละ 6 บาท กรณีราคาหน้าโรงงานปรับสูงขึ้นให้ปรับอัตราชดเชยส่วนต่างตามที่เกิดขึ้นจริง

(2.3) ระยะเวลาซื้อขายกันยายน - พฤศจิกายน 2555

ผลการดำเนินการ มีจังหวัดแหล่งผลิตมะพร้าว 8 จังหวัด เข้าร่วมโครงการ ได้แก่ ประจวบคีรีขันธ์ ชุมพร สุราษฎร์ธานี นครศรีธรรมราช ปัตตานี สมุทรสงคราม ราชบุรี และชลบุรี รับซื้อเนื้อมะพร้าวแห้งไปแล้ว 6,797.838 ตัน คิดเป็นร้อยละ 75.53 ของเป้าหมาย เกษตรกรพึงพอใจ สนใจเข้าร่วมโครงการสำนักงานเศรษฐกิจการเกษตร กระทรวงเกษตรและสหกรณ์ มีหนังสือถึงประธาน คชก.ขอขยายเวลาโครงการ ซึ่งคชก. มีมติให้ขยายเวลารับซื้อเนื้อมะพร้าวแห้งออกไปจนถึง 15 มกราคม 2556 หลังจากหมดระยะเวลารับซื้อ สรุปปริมาณรับซื้อตั้งแต่เริ่มโครงการจนถึงสิ้นสุดระยะเวลารับซื้อ 15 มกราคม 2556 รวมปริมาณรับซื้อเนื้อมะพร้าวแห้งอยู่ที่ 8,605.38 ตัน คิดเป็นร้อยละ 95.62 ของปริมาณเป้าหมาย

7.2 มาตรการแก้ไขปัญหาในอดีต 7.2.1 ปี 2543

มติคณะกรรมการ คชก. เมื่อ 10 พ.ค.43, 15 มิ.ย.43, 5 ก.ย.43 และ 1 พ.ย.43 อนุมัติ

๑ เงินทุนหมุนเวียนปลอดดอกเบี้ย จำนวน 170 ล้านบาท ให้ อคส. แทรกแซงรับซื้อเนื้อมะพร้าวแห้ง 90% จากเกษตรกร สถาบันเกษตรกร เพื่อจำหน่ายต่อไป

๑ กำหนดราคาเป้าหมายนำเนื้อมะพร้าวแห้ง 90% (ทับสะเก) กก.ละ 10.74 บาท ส่วนแหล่งผลิตอื่นให้กำหนดโดยเทียบเคียงจากฐานราคาเป้าหมายนำเนื้อมะพร้าวแห้ง 90% (ทับสะเก) ด้วยวิธีคำนวณราคาในแต่ละจังหวัดเพิ่ม-ลดได้ตามสัดส่วนราคาตลาดและคุณภาพสินค้า

๑ ปรับลดราคาแทรกแซงรับซื้อเนื้อมะพร้าวแห้ง 90% (ทับสะเก) เหลือ กก.ละ 7.64 บาท สำหรับแหล่งผลิตอื่นให้ปรับเพิ่ม-ลดตามสัดส่วนราคาตลาดและคุณภาพสินค้า

๑ ระยะเวลาซื้อขาย มิ.ย.-พ.ย.43

๑ ระยะเวลาโครงการ มิ.ย.43-ก.พ.44

● ประกาศ อคส. เมื่อ 30 มิ.ย.43 (มติคชก. 15 มิ.ย.43) ** ประกาศอคส. เมื่อ 10 พ.ย.43 (มติคชก. 1 พ.ย.43)

ผลการดำเนินงาน

การรับซื้อ-ขาย	ปริมาณ (ตัน)	ราคาซื้อ (บาท/กก.)	มูลค่า (ล้านบาท)
จ.ประจวบฯ	5,396	10.74* , 7.64**	56.21
จ.ชุมพร	5,719	10.00 , 7.11	55.57
จ.นครศรีฯ	4,135	9.37 , 6.67	38.50
จ.สุราษฎร์ธานี	5,295	9.37 , 6.67	48.87
รวม	20,545	9.89 , 7.02	199.15

การจำหน่าย อคส.ประมวลจำหน่ายภายในประเทศทั้งหมด

สรุปการซื้อ-ขาย	ปริมาณ (ตัน)	ราคาเฉลี่ย(บาท/กก.)	มูลค่า (ล้านบาท)
การรับซื้อ (มิ.ย. - พ.ย.43)	20,545	9.69	199.15
การจำหน่าย (ก.ย.43 - ก.พ.44)	20,545	4.37	89.76

ขาดทุนราคา	-	5.32	109.39
ค่าใช้จ่ายทั้งสิ้น	-	0.35	7.24
ต้นทุนทั้งโครงการ	-	5.67	116.63

7.2.2 ปี 2544

มติคณะกรรมการ คชก. เมื่อ 22 มี.ค.44 1) อนุมัติเงินทุนจำนวน 125 ล้านบาท ให้ อคส. ดำเนินการแทรกแซงตลาดรับซื้อเนื้อมะพร้าวแห้ง 90% จากเกษตรกรรายย่อยแล้วส่งออก หรือจำหน่ายให้กับผู้ซื้อเพื่อนำไปส่งออก หรือสกัดน้ำมันมะพร้าวแล้วส่งออกทันที ปริมาณแทรกแซง 20,000 ตัน 2) กำหนดราคาเป้าหมายนำเนื้อมะพร้าวแห้ง 90% (ทับสะเก) กก.ละ 8.00 บาท และราคารับซื้อเนื้อมะพร้าวแห้ง 90% (ทับสะเก) กก.ละ 6.00 บาท สำหรับแหล่งผลิตอื่นให้กำหนดโดยเทียบเคียงจากฐานราคาเป้าหมายนำเนื้อมะพร้าวแห้ง 90%(ทับสะเก) ด้วยวิธีคำนวณราคาในแต่ละจังหวัด เพิ่ม-ลด ได้ตามสัดส่วนราคาตลาดและคุณภาพสินค้า 3) ระยะเวลารับซื้อ มี.ค.-ส.ค.44 4) ระยะเวลาโครงการ มี.ค.-ต.ค.44

ผลการดำเนินงาน เนื่องจากราคาเนื้อมะพร้าวแห้ง 90% มีแนวโน้มสูงขึ้นใกล้เคียงกับราคารับซื้อที่ คชก.กำหนด (กก.ละ 6.00 บาท) จึงได้ชะลอการรับซื้อไว้จนถึงสิ้นสุดระยะเวลาโครงการเดือน ต.ค.44 เนื่องจากราคาอยู่ในเกณฑ์ดี

7.2.3 การแก้ไขปัญหาให้มีมะพร้าวเพียงพอต่อความต้องการใช้ในปี 2553 กรมการค้าภายในได้จัดประชุมผู้เกี่ยวข้อง (30 พฤศจิกายน 53) มติที่ประชุม กำหนดแนวทางแก้ไขปัญหา ดังนี้ 1) ระยะสั้น กรมการค้าต่างประเทศเร่งรัดดำเนินการนำประกาศกระทรวงพาณิชย์ เรื่อง การนำเมล็ดถั่วเหลือง มะพร้าว เนื้อมะพร้าวแห้ง และน้ำมันมะพร้าว เข้ามาในราชอาณาจักรตามความตกลงเขตการค้าเสรีอาเซียน และประกาศกรมการค้าต่างประเทศ เรื่องหลักเกณฑ์วิธีการ และเงื่อนไขในการขอและการออกหนังสือรับรองแสดงการได้รับสิทธิในการยกเว้นภาษีทั้งหมดหรือบางส่วน ลงในราชกิจจานุเบกษา เพื่อให้สามารถนำเข้ามะพร้าวภายใต้กรอบ AFTA ได้ทันทีในช่วงปลายเดือนธันวาคม 53 ซึ่งอัตราอากรภายใต้กรอบ AFTA มะพร้าวผล มะพร้าวฝอย น้ำมันมะพร้าว ไม่จำกัดปริมาณนำเข้า ภาษี 0% เนื้อมะพร้าวแห้งไม่จำกัดปริมาณนำเข้าภาษี 5 % 2) ระยะยาว (1) เสนอคณะกรรมการพืชน้ำมันและน้ำมันพืชพิจารณากำหนดแผนการส่งเสริมการปลูกมะพร้าวให้เป็นรูปธรรม เพื่อรองรับนโยบายส่งเสริมครัวไทยสู่ครัวโลก (2) กรมวิชาการเกษตรประสานเวียดนาม พม่า ขอให้ส่งรายการศัตรูพืชและการบริหารจัดการการจำกัดศัตรูพืช เพื่อให้กรมวิชาการวิเคราะห์ความเสี่ยง ซึ่งจะทำให้ไทยมีแหล่งนำเข้าเพิ่มขึ้น ขณะนี้มีประเทศที่ผ่านการวิเคราะห์ความเสี่ยงจากกรมวิชาการเกษตรเพียงประเทศเดียวคืออินโดนีเซีย (3) กรมส่งเสริมการเกษตรส่งเสริมการขยายการผลิตมะพร้าว โดยสนับสนุนมะพร้าวพันธุ์ดีที่ให้ผลผลิตสูง คุณภาพดีเพื่อทดแทนมะพร้าวพันธุ์ดั้งเดิม

ผลการดำเนินการแก้ไขปัญหามะพร้าว

1) การนำเข้ามะพร้าว กรมการค้าต่างประเทศได้ดำเนินการนำประกาศกระทรวงพาณิชย์ และประกาศของกรมการค้าต่างประเทศเรื่องการนำเข้ามะพร้าวภายใต้กรอบ AFTA ปี 2554 ลงประกาศในราชกิจจานุเบกษาแล้ว เมื่อวันที่ 23 ธันวาคม 2553 สำหรับปี 2555 กรอบ WTO มะพร้าวผล มีผู้ขึ้นทะเบียนเป็นผู้นำเข้ามะพร้าวผลภายใต้กรอบ WTO นอกโควตา 9 ราย ขึ้นทะเบียนเป็นผู้นำเข้ามะพร้าวฝอย นอกโควตา 7 ราย ขึ้นทะเบียนเป็นผู้นำเข้าน้ำมันมะพร้าว นอกโควตา 5 ราย ส่วนการนำเข้าในโควตา WTO รอการพิจารณาของคณะกรรมการพืชน้ำมันและน้ำมันพืช ส่วนการนำเข้าภายใต้กรอบ AFTA สินค้ามะพร้าว มีผู้ขึ้น

ทะเบียนเป็นผู้นำเข้า 18 ราย มะพร้าวฝอย มีผู้ขึ้นทะเบียนเป็นผู้นำเข้า 5 ราย น้ำมันมะพร้าวมีผู้ขึ้นทะเบียนเป็นผู้นำเข้า ภายใต้กรอบ FTA 7 ราย

2) การวิเคราะห์ความเสี่ยงศัตรูพืชและการบริหารจัดการการกำจัดศัตรูพืช กรมวิชาการเกษตรได้วิเคราะห์ความเสี่ยงศัตรูพืชของมะพร้าวผลของ ประเทศมาเลเซีย เวียดนาม อินโดนีเซีย และเสนอผ่านอนุกรรมการด้านการนำเข้าสิ่งต้องห้ามเพื่อการค้าและเพื่อกิจการอื่นแล้ว และนำเสนอผ่านคณะกรรมการกักพืชแล้ว ขณะนี้กรมวิชาการเกษตรได้ประกาศกำหนดเงื่อนไขการนำเข้ามะพร้าวจากสาธารณรัฐสังคมนิยมเวียดนาม มาเลเซีย และ สาธารณรัฐอินโดนีเซีย พ.ศ. 2554 ลงวันที่ 27 เมษายน 2554 และได้ลงประกาศในราชกิจจานุเบกษาแล้ว ดังนั้นธุรกิจโรงงานแปรรูปมะพร้าว ประสงค์จะนำเข้าผลมะพร้าวแก่ปอกเปลือก เนื้อมะพร้าวสด เนื้อมะพร้าวแห้ง จะต้องดำเนินการให้เป็นไปตามเงื่อนไขในการนำเข้าตามประกาศของกรมวิชาการเกษตรด้วย ส่วนการส่งเสริมการขยายการผลิตมะพร้าว กรมส่งเสริมการเกษตรจะได้ยกร่าง โครงการเพิ่มประสิทธิภาพการผลิตมะพร้าวเพื่อเสนอกระทรวงเกษตรและสหกรณ์พิจารณาต่อไป

3) การแก้ไขผลผลิตมะพร้าวไม่เพียงพอกับความต้องการใช้ ในประเทศ กระทรวงเกษตรและสหกรณ์ได้แต่งตั้งคณะกรรมการจัดทำยุทธศาสตร์มะพร้าว ประกอบด้วย หัวหน้ากลุ่มภารกิจด้านส่งเสริมและพัฒนาเกษตรกรและระบบสหกรณ์ เป็นประธาน อธิบดีกรมส่งเสริมการเกษตร เป็นรองประธาน กรรมการประกอบด้วย หัวหน้าส่วนราชการ หรือ ผู้แทนจาก สำนักงานประมง กรมพัฒนาที่ดิน กรมวิชาการเกษตร กรมส่งเสริมสหกรณ์ สำนักงานเศรษฐกิจการเกษตร กรมการค้าต่างประเทศ กรมการค้าภายใน สำนักงานเศรษฐกิจอุตสาหกรรม ธนาคารเพื่อการเกษตรและสหกรณ์การเกษตร นายกษมาคมชาวสวนมะพร้าวแห่งประเทศไทย ประธานกรรมการสหกรณ์ชาวสวนมะพร้าวประจวบคีรีขันธ์ จำกัด และ ภาคเอกชนที่เกี่ยวข้อง โดยมี ผู้อำนวยการสำนักส่งเสริมและจัดการสินค้าเกษตร กรมส่งเสริมการเกษตร เป็นกรรมการและเลขานุการ ผู้แทนสำนักงานเศรษฐกิจการเกษตร เป็นกรรมการและผู้ช่วยเลขานุการ ผู้เชี่ยวชาญด้านส่งเสริมและจัดการการผลิตไม้ผล ไม้ยืนต้น และยางพารา กรมส่งเสริมการเกษตร เป็นกรรมการและผู้ช่วยเลขานุการ เพื่อยกร่างยุทธศาสตร์มะพร้าวปี 2555 – 2559 ขณะนี้ได้ยกร่างยุทธศาสตร์มะพร้าวเสร็จสิ้นแล้ว และได้มีการส่งร่างยุทธศาสตร์ให้ฝ่ายเลขานุการ คณะกรรมการพืชน้ำมันและน้ำมันพืช เพื่อเสนอคณะกรรมการชุดดังกล่าวพิจารณาต่อไป

8. มาตรการรองรับการเปิดตลาด ลินค้ำมะพร้าว

8.1 การเปิดตลาดภายใต้ AFTA และ WTO

คณะกรรมการพืชน้ำมันและน้ำมันพืชได้กำหนดมาตรการบริหารการนำเข้าปี 2555 และ 2556 ดังนี้

การนำเข้าภายใต้กรอบ AFTA

- ผู้นำเข้าต้องขอหนังสือรับรองแสดงการได้รับสิทธิในการยกเว้นภาษีทั้งหมดหรือบางส่วนตามกรอบ AFTA การขอและการออกหนังสือรับรองเป็นไปตามหลักเกณฑ์ วิธีการและเงื่อนไขที่กำหนดสำหรับแต่ละสินค้า ตามประกาศกรมการค้าต่างประเทศ เรื่อง หลักเกณฑ์ วิธีการ และเงื่อนไขในการขอและการออกหนังสือรับรองแสดงการได้รับสิทธิในการยกเว้นภาษีทั้งหมดหรือบางส่วน สำหรับเมล็ดถั่วเหลือง มะพร้าว เนื้อมะพร้าวแห้ง และน้ำมันมะพร้าวที่นำเข้ามาในราชอาณาจักรตามความตกลงเขตการค้าเสรีอาเซียน พ.ศ. 2553
- ต้องเป็นผู้ขึ้นทะเบียนเป็นผู้นำเข้ากับกรมการค้าต่างประเทศ
- กำหนดช่วงเวลานำเข้าภายใต้ AFTA เดือน พ.ย. 55 - พ.ค. 56 และ พ.ย. 56 - พ.ค. 57

การเปิดตลาดนำเข้ามะพร้าวและผลิตภัณฑ์ ปี 2555-2556						
	AFTA		WTO ใน โควตา		WTO นอกโควตา	
	ปริมาณ	อากร	ปริมาณ	อากร	ปริมาณ	อากร
มะพร้าวผล	ยกเลิกโควตา	0%	2,317 ตัน	20 %	ไม่ผูกพัน	54%
มะพร้าวเป็นฝอย	ยกเลิกโควตา	0%	110 ตัน	20%	ไม่ผูกพัน	54%
น้ำมันมะพร้าว	ยกเลิกโควตา	0%	410 ตัน	20%	ไม่ผูกพัน	52%
เนื้อมะพร้าวแห้ง	ยกเลิกโควตา	5%	1,157 ตัน	20%	ไม่ผูกพัน	36%

การบริหารการนำเข้าในโควตา WTO

- ผู้นำเข้าต้องขอหนังสือรับรองจาก กรมการค้าต่างประเทศ โดยผู้นำเข้าต้องมีคุณสมบัติ
 - 1) นิติบุคคลและเป็นโรงงานที่ใช้มะพร้าวเป็นวัตถุดิบในการผลิตของตนเอง
 - 2) เปิดดำเนินการอยู่ในปัจจุบัน
 - 3) มีประวัตินำเข้าย้อนหลัง 3 ปี (เฉพาะมะพร้าวฝอย)
- กำหนดช่วงเวลาในการนำเข้าในโควตา WTO เดือน พ.ย.55- พ.ค.56 และ พ.ย.56 – พ.ค. 57 (เว้นมะพร้าวฝอย ให้นำเข้าได้ตลอดทั้งปี)

8.2 เพิ่มประสิทธิภาพการค้าในประเทศ ให้ผู้ซื้อปิดป้ายแสดงราคารับซื้อมะพร้าวผล เนื้อมะพร้าวแห้ง เนื้อมะพร้าวขาว เพื่อให้เกิดความเป็นธรรมแก่เกษตรกร

สำนักส่งเสริมการค้าสินค้าเกษตร กรมการค้าภายใน

สิงหาคม 2556

เงาะ

1. ผลผลิตและความต้องการใช้ (ตัน)

	ปี 2553	ปี 2554	ปี 2555	ปี 2556
1.1 ผลผลิต (ตัน)	347,470	308,470	334,087	344,626
- ภาคตะวันออก	219,816	237,677	243,637	238,869
- ภาคใต้	113,300	52,800	73,287	85,705
1.2 ความต้องการใช้				
- บริโภคภายในประเทศ (ตัน)	324,148	382,880	348,250	317,626
- แปรรูป	15,500	14,300	13,800	14,000
1.3 ส่งออก (กระป๋อง)				ม.ค. - มิ.ย.
- ปริมาณ (ตัน)	5,500	5,000	1,123	406
- มูลค่า (ล้านบาท)	180	180	61	23
1.4 ส่งออก (สด)				
- ปริมาณ (ตัน)	7,822	12,027	11,242	2,765
- มูลค่า (ล้านบาท)	92	125	166	67

2. ผลผลิตออกสู่ตลาดมาก

- ภาคตะวันออก เดือนพฤษภาคม - มิถุนายน จันทบุรี ตราด ระยอง
- ภาคใต้ เดือน กรกฎาคม - กันยายน สุราษฎร์ธานี นครศรีธรรมราช นราธิวาส

3. ราคา (บาท/กก.)

เกษตรกรขายได้เงาะโรงเรียนคละ	13.36	16.80	13.39	13.14 (มิ.ย.)
(ที่มา : สำนักงานเศรษฐกิจการเกษตร)				18.72 (ก.ค.)

4. ต้นทุนการผลิต (บาท/กก.)

7.96	9.78	9.54	9.07
------	------	------	------

5. สถานการณ์และมาตรการแก้ไขปัญหา

5.1 สถานการณ์การผลิต ปี 2556

1) ผลผลิต สำนักงานเศรษฐกิจการเกษตร คาดการณ์ผลผลิตเงาะ ปี 2556 มีประมาณ 344,626 ตัน เพิ่มขึ้นจากปีที่ผ่านมาร้อยละ 3.15 เนื่องจากสภาพอากาศเอื้ออำนวยต่อการติดดอก ผลผลิตเงาะภาคตะวันออกร้อยละ 60 ลดลงจากปีก่อนร้อยละ 1.96 และภาคใต้อ้อยละ 38 เพิ่มขึ้นจากปีก่อนร้อยละ 16.94 โดยผลผลิตภาคตะวันออกออกสู่ตลาดมากในช่วงเดือน พ.ค. - มิ.ย.56 ส่วนเงาะภาคใต้ผลผลิตออกมากช่วงเดือน ก.ค. - ส.ค.56

2) ภาวะการค้า ขณะนี้ผลผลิตเงาะที่ออกสู่ตลาดเป็นผลผลิตภาคใต้ ราคาเกษตรกรขายได้เดือน กรกฎาคม 2556 เงาะโรงเรียนคละเฉลี่ย กก.ละ 18.72 บาท สูงกว่าช่วงเดียวกันของปีที่ผ่านมา ซึ่งมีราคาเฉลี่ย 15.13 บาท จังหวัดสุราษฎร์ธานีออกสู่ตลาดแล้วร้อยละ 40

5.2 มาตรการแก้ไขปัญหา

1) เชื่อมโยงการตลาดเพื่อขยายช่องทางการค้า โดยเชื่อมโยงการซื้อขายระหว่างกลุ่มเกษตรกรจังหวัดแหล่งผลิตกับผู้ประกอบการจังหวัดปลายทางทั่วประเทศ เพื่อกระจายผลผลิตอย่างรวดเร็ว ลดการกระจุกตัวในช่วงที่ผลผลิตออกมาก

2) เชื่อมโยงการซื้อขายผลไม้ตลาดชายแดน เชื่อมโยงการซื้อขายผลไม้ระหว่างจังหวัดแหล่งผลิตกับจังหวัดชายแดนที่มีช่องทางการค้ากับประเทศเพื่อนบ้าน เช่น กัมพูชา ลาว เวียดนาม ซึ่งเป็นตลาดที่มีศักยภาพ โดยเฉพาะผลไม้เกรดรองซึ่งเป็นส่วนที่มีปัญหาล้นตลาดในช่วงที่ออกมาก เพื่อผลักดันผลผลิตส่วนเกินออกสู่ตลาดต่างประเทศ

3) ขอความร่วมมือห้างค้าปลีกขนาดใหญ่ (Modern Trade) มีให้แข่งขันกันตัดราคาจำหน่าย ซึ่งจะส่งผลกระทบต่อราคารับซื้อผลผลิตจากเกษตรกรได้ และจัดทำ MOU บันทึกความเข้าใจขอความร่วมมือรับซื้อผลผลิตโดยตรงจากเกษตรกรในราคาที่เป็นธรรม เพื่อลดขั้นตอนการจำหน่ายผ่านผู้ค้าคนกลาง และสนับสนุนการกระจายผลผลิตไปยังสาขาจำหน่ายทั่วประเทศและสาขาในต่างประเทศ

4) จัดหาสถานที่จำหน่ายให้เกษตรกร โดยการจัดสถานที่ให้เกษตรกรนำผลผลิตมาจำหน่ายให้ผู้บริโภคโดยตรง เช่น การจำหน่ายในงานธงฟ้าเทศกาลต่างๆ ทั้งในส่วนกลางและส่วนภูมิภาค การจำหน่ายในศูนย์กระจายสินค้าจังหวัดต่างๆ (Farm Outlet) เป็นต้น

6. มติ คชก.

6.1 คชก. มีมติเมื่อวันที่ 5 เม.ย.56 อนุมัติเงิน 137.1365 ล้านบาท ให้กระทรวงเกษตรและสหกรณ์ ดำเนินโครงการป้องกันแก้ไขปัญหาล้นตลาดผลไม้ภาคตะวันออก ปี 2556 เพื่อ (1) บริหารจัดการคุณภาพผลผลิตทุเรียน (2) กระจายออกนอกแหล่งผลิตทั้งภายในประเทศ และประเทศเพื่อนบ้าน (กัมพูชา เวียดนาม) โดยสนับสนุนค่าการตลาดและค่าขนส่ง กก.ละ 2.50 บาท (3) ชะลอผลผลิตเงาะเก็บในท้องถิ่น (4) ขุดเซยดอกเบ็ญเงินกู้ร้อยละ 3 เพื่อเสริมสภาพคล่องรับซื้อผลผลิต (5) ส่งเสริมการแปรรูปมังคุด (6) ประชาสัมพันธ์ส่งเสริมการบริโภคภายในประเทศ

6.2 คชก. มีมติเมื่อวันที่ 11 ก.ค.56 อนุมัติเงิน 136.4345 ล้านบาท ให้กระทรวงเกษตรและสหกรณ์ ดำเนินโครงการป้องกันแก้ไขปัญหาล้นตลาดผลไม้ภาคใต้ ปี 2556 เพื่อ (1) กระจายออกนอกแหล่งผลิตสำหรับพื้นที่จังหวัดชายแดนภาคใต้ เป็นค่าใช้จ่ายในการรวบรวมผลผลิต กก.ละ 2.50 บาท และค่าขนส่งเพื่อเร่งกระจายไปตลาดปลายทางนอกพื้นที่ภาคใต้ กก.ละ 4.00 บาท (2) กระจายออกนอกแหล่งผลิตสำหรับพื้นที่ภาคใต้ตอนบน เป็นค่าขนส่งและค่าบริหารจัดการตลาดเหมาจ่าย กก.ละ 3 บาท (3) ประชาสัมพันธ์และส่งเสริมการบริโภคผลไม้ในจังหวัดปลายทาง และประชาสัมพันธ์ผ่านสื่อโดยกรมประชาสัมพันธ์

.....

สำนักส่งเสริมการค้าสินค้าเกษตร
กรมการค้าภายใน
สิงหาคม 2556

มังคุด

1. ผลผลิตและความต้องการใช้ (ตัน)

รายการ	ปี 2553	ปี 2554	ปี 2555	ปี 2556
1.1 ผลผลิตไทย	250,500	146,315	210,235	278,028
- ภาคตะวันออก	125,650	111,122	101,681	134,231
- ภาคใต้	123,060	33,347	106,737	141,584
1.2 การใช้ภายในประเทศ				
- บริโภคสด	130,930	34,599	60,857	48,000
1.3 ส่งออก(สดและแช่แข็ง)				(ม.ค.-มิ.ย.)
- ปริมาณ (ตัน)	119,570	111,716	149,398	168,440
- มูลค่า (ล้านบาท)	1,956	2,071	2,919	3,189

2. ช่วงออกสู่ตลาดมาก/แหล่งผลิตสำคัญ

- ภาคตะวันออก เดือน พฤษภาคม - มิถุนายน จันทบุรี ตรวด ระยอง
- ภาคใต้ เดือน กรกฎาคม - กันยายน นครศรีธรรมราช ชุมพร สุราษฎร์ธานี

3. ราคา (บาท/กก.)

ราคาเกษตรกรขายได้ เกษตรละ	13.00	25.01	17.04	12.75 (มิ.ย.)
(ที่มา : สำนักงานเศรษฐกิจการเกษตร)				12.82 (ก.ค.)

4. ต้นทุนการผลิต (บาท/กก.)

13.86 21.47 18.80 13.51

(ที่มา : สำนักงานเศรษฐกิจการเกษตร)

5. สถานการณ์และมาตรการแก้ไขปัญหา

5.1 สถานการณ์ปี 2556

1) ผลผลิต สำนักงานเศรษฐกิจการเกษตร ได้คาดการณ์ผลผลิตมังคุดปี 2556 มีประมาณ 278,028 ตัน เพิ่มขึ้นจากปีที่ผ่านมาร้อยละ 32.23 เนื่องจากอากาศเอื้อต่อการติดดอก ผลผลิตภาคตะวันออก (ร้อยละ 48) เพิ่มขึ้นจากปีก่อนร้อยละ 32.01 ภาคใต้ (ร้อยละ 50) เพิ่มขึ้นจากปีก่อนร้อยละ 32.65

2) ภาวะการค้า ขณะนี้ผลผลิตมังคุดที่ออกสู่ตลาดเป็นผลผลิตภาคใต้ตอนบน ราคาเกษตรกรขายได้เดือนกรกฎาคม 2556 มังคุดละเฉลี่ย กก.ละ 12.82 บาท ต่ำกว่าช่วงเดียวกันของปีที่ผ่านมา ซึ่งมีราคาเฉลี่ย กก.ละ 17.34 ผลผลิตจังหวัดสุราษฎร์ธานีออกสู่ตลาดแล้วร้อยละ 70 ส่วนจังหวัดชุมพรและนครศรีธรรมราชเริ่มทยอยออกสู่ตลาดในปริมาณน้อย

5.2 มาตรการแก้ไขปัญหา

1) เชื่อมโยงการตลาดเพื่อขยายช่องทางการค้า โดยเชื่อมโยงการซื้อขายระหว่างกลุ่มเกษตรกรจังหวัดแหล่งผลิตกับผู้ประกอบการจังหวัดปลายทางทั่วประเทศ เพื่อกระจายผลผลิตอย่างรวดเร็ว ลดการกระจุกตัวในช่วงที่ผลผลิตออกมา

2) เชื่อมโยงการซื้อขายผลไม้ตลาดชายแดน เชื่อมโยงการซื้อขายผลไม้ระหว่างจังหวัด แหล่งผลิตกับจังหวัดชายแดนที่มีช่องทางการค้ากับประเทศเพื่อนบ้าน เช่น กัมพูชา ลาว เวียดนาม ซึ่งเป็นตลาดที่มีศักยภาพ โดยเฉพาะผลไม้เกรดรองซึ่งเป็นส่วนที่มีปัญหาล้นตลาดในช่วงที่ออกมาก เพื่อผลักดันผลผลิตส่วนเกินออกสู่ตลาดต่างประเทศ

3) ขอบความร่วมมือห้างค้าปลีกขนาดใหญ่ (Modern Trade) มีให้แข่งขันกันตัดราคาจำหน่าย ซึ่งจะส่งผลกระทบต่อราคารับซื้อผลผลิตจากเกษตรกรได้ และจัดทำ MOU บันทึกความเข้าใจ ขอบความร่วมมือรับซื้อผลผลิตโดยตรงจากเกษตรกรในราคาที่เป็นธรรม เพื่อลดขั้นตอนการจำหน่ายผ่านผู้ค้าคนกลาง และสนับสนุนการกระจายผลผลิตไปยังสาขาจำหน่ายทั่วประเทศและสาขาในต่างประเทศ

4) จัดหาสถานที่จำหน่ายให้เกษตรกร โดยการจัดสถานที่ให้เกษตรกรนำผลผลิตมาจำหน่ายให้ผู้บริโภคโดยตรง เช่น การจำหน่ายในงานธงฟ้าเทศกาลต่างๆ ทั้งในส่วนกลางและส่วนภูมิภาค การจำหน่ายในศูนย์กระจายสินค้าจังหวัดต่างๆ (Farm Outlet) เป็นต้น

6. มติ คชก.

6.1 คชก. มีมติเมื่อวันที่ 5 เม.ย.56 อนุมัติเงิน 137.1365 ล้านบาท ให้กระทรวงเกษตรและสหกรณ์ ดำเนินโครงการป้องกันแก้ไขปัญหาผลไม้ภาคตะวันออก ปี 2556 เพื่อ (1) บริหารจัดการคุณภาพผลผลิตทุเรียน (2) กระจายออกนอกแหล่งผลิตทั้งภายในประเทศ และประเทศเพื่อนบ้าน (กัมพูชา เวียดนาม) โดยสนับสนุนค่าการตลาดและค่าขนส่ง กก.ละ 2.50 บาท (3) ชะลอผลผลิตเงาะเก็บในท้องเย็น (4) ขุดเซยดอกเบ็ญเงินกู้ร้อยละ 3 เพื่อเสริมสภาพคล่องรับซื้อผลผลิต (5) ส่งเสริมการแปรรูปมังคุด (6) ประชาสัมพันธ์ส่งเสริมการบริโภคภายในประเทศ

6.2 คชก. มีมติเมื่อวันที่ 11 ก.ค.56 อนุมัติเงิน 136.4345 ล้านบาท ให้กระทรวงเกษตรและสหกรณ์ ดำเนินโครงการป้องกันแก้ไขปัญหาผลไม้ภาคใต้ ปี 2556 เพื่อ (1) กระจายออกนอกแหล่งผลิตสำหรับพื้นที่จังหวัดชายแดนภาคใต้ เป็นค่าใช้จ่ายในการรวบรวมผลผลิต กก.ละ 2.50 บาท และค่าขนส่งเพื่อเร่งกระจายไปตลาดปลายทางนอกพื้นที่ภาคใต้ กก.ละ 4.00 บาท (2) กระจายออกนอกแหล่งผลิตสำหรับพื้นที่ภาคใต้ตอนบน เป็นค่าขนส่งและค่าบริหารจัดการตลาดเหมาจ่าย กก.ละ 3 บาท (3) ประชาสัมพันธ์และส่งเสริมการบริโภคผลไม้ในจังหวัดปลายทาง และประชาสัมพันธ์ผ่านสื่อโดยกรมประชาสัมพันธ์

.....

สำนักส่งเสริมการค้าสินค้าเกษตร
กรมการค้าภายใน
สิงหาคม 2556

ทุเรียน

1. ผลผลิตและการใช้ (ตัน)

	ปี 2553	ปี 2554	ปี 2555	ปี 2556
1.1 ผลผลิต	568,060	509,380	524,387	548,589
- ภาคตะวันออก	323,370	344,274	305,649	323,819
- ภาคใต้	224,893	147,080	197,174	201,940
1.2 การใช้ภายในประเทศ				
- บริโภคสด	316,719	197,640	133,368	138,500
- แปรรูป	28,400	25,470	26,000	30,000
1.3 ส่งออก (สดและแช่แข็ง)				(ม.ค.-มิ.ย.)
- ปริมาณ (ตัน)	222,941	286,270	365,019	195,074
- มูลค่า (ล้านบาท)	4,251	5,230	6,929	3,798
2. ต้นทุนการผลิต (บาท/กก.)	14.42	17.27	17.20	16.52

3. ช่วงผลผลิตออกสู่ตลาด

- ภาคตะวันออก เดือนพฤษภาคม - มิถุนายน จันทบุรี ระยอง และตราด
- ภาคใต้ เดือนกรกฎาคม - กันยายน ชุมพร สุราษฎร์ธานี และนครศรีธรรมราช

4. ราคาที่เกษตรกรขายได้ (บาท/กก.)

				(ก.ค.56)
- พันธุ์ชะนี	13.36	18.57	19.80	17.00
- พันธุ์หมอนทอง	25.36	27.76	31.06	31.42

5. สถานการณ์และมาตรการแก้ไขปัญหา

5.1 สถานการณ์การผลิต

1) ผลผลิต สำนักงานเศรษฐกิจการเกษตร คาดการณ์ผลผลิตทุเรียน ปี 2556 มีประมาณ 548,589 ตัน เพิ่มขึ้นจากปีที่ผ่านมาร้อยละ 4.62 เนื่องจากราคาทุเรียนอยู่ในเกณฑ์ดี จึงใจให้เกษตรกรดูแลรักษาเพิ่มขึ้น โดยผลผลิตทุเรียนภาคตะวันออกร้อยละ 60 เพิ่มขึ้นจากปีก่อน ร้อยละ 5.94 และผลผลิตทุเรียนภาคใต้ร้อยละ 38 เพิ่มขึ้นจากปีที่ผ่านมาร้อยละ 2.42 โดยผลผลิตภาคตะวันออกออกสู่ตลาดมากในช่วงเดือน พ.ค. - มิ.ย. ส่วนทุเรียนภาคใต้ผลผลิตออกมากช่วงเดือน ก.ค. - ก.ย.

2) ภาวะการค้า ขณะนี้ผลผลิตทุเรียนที่ออกสู่ตลาดเป็นผลผลิตภาคใต้ ราคาเกษตรกรขายได้เดือนกรกฎาคม 2556 ทุเรียนพันธุ์หมอนทอง เฉลี่ย กก.ละ 31.42 บาท ต่ำกว่าช่วงเดียวกันของปีที่ผ่านมา ซึ่งมีราคาเฉลี่ย กก.ละ 35.94 บาท ส่วนทุเรียนพันธุ์ชะนี เฉลี่ย กก.ละ 17.00 บาท ต่ำกว่าช่วงเดียวกันของปีที่ผ่านมาซึ่งมีราคาเฉลี่ย กก.ละ 22.26 บาท ผลผลิตจังหวัดสุราษฎร์ธานีออกสู่ตลาดแล้วร้อยละ 10

5.2 มาตรการแก้ไขปัญหา

1) เชื่อมโยงการตลาดเพื่อขยายช่องทางการค้า โดยเชื่อมโยงการซื้อขายระหว่างกลุ่มเกษตรกรจังหวัดแหล่งผลิตกับผู้ประกอบการจังหวัดปลายทางทั่วประเทศ เพื่อกระจายผลผลิตอย่างรวดเร็ว ลดการกระจุกตัวในช่วงที่ผลผลิตออกมาก

2) เชื่อมโยงการซื้อขายผลไม้ตลาดชายแดน เชื่อมโยงการซื้อขายผลไม้ระหว่างจังหวัดแหล่งผลิตกับจังหวัดชายแดนที่มีช่องทางการค้ากับประเทศเพื่อนบ้าน เช่น กัมพูชา ลาว เวียดนาม ซึ่งเป็นตลาดที่มีศักยภาพ โดยเฉพาะผลไม้เกรตรองซึ่งเป็นส่วนที่มีปัญหาล้นตลาดในช่วงที่ออกมาก เพื่อผลักดันผลผลิตส่วนเกินออกสู่ตลาดต่างประเทศ

3) ขอความร่วมมือห้างค้าปลีกขนาดใหญ่ (Modern Trade) มีให้แข่งขันกันตัดราคาจำหน่าย ซึ่งจะส่งผลกระทบต่อราคาซื้อขายผลผลิตจากเกษตรกรได้ และจัดทำ MOU บันทึกความเข้าใจขอความร่วมมือรับซื้อผลผลิตโดยตรงจากเกษตรกรในราคาที่เป็นธรรม เพื่อลดขั้นตอนการจำหน่ายผ่านผู้ค้าคนกลาง และสนับสนุนการกระจายผลผลิตไปยังสาขาจำหน่ายทั่วประเทศและสาขาในต่างประเทศ

4) จัดหาสถานที่จำหน่ายให้เกษตรกร โดยการจัดสถานที่ให้เกษตรกรนำผลผลิตมาจำหน่ายให้ผู้บริโภคโดยตรง เช่น การจำหน่ายในงานธงฟ้าเทศกาลต่างๆ ทั้งในส่วนกลางและส่วนภูมิภาค การจำหน่ายในศูนย์กระจายสินค้าจังหวัดต่างๆ (Farm Outlet) เป็นต้น

6. มติ คชก.

6.1 คชก. มีมติเมื่อวันที่ 5 เม.ย.56 อนุมัติเงิน 137.1365 ล้านบาท ให้กระทรวงเกษตรและสหกรณ์ ดำเนินโครงการป้องกันแก้ไขปัญหาลูกไม้ภาคตะวันออก ปี 2556 เพื่อ (1) บริหารจัดการคุณภาพผลผลิตทุเรียน (2) กระจายออกนอกแหล่งผลิตทั้งภายในประเทศ และประเทศเพื่อนบ้าน (กัมพูชา เวียดนาม) โดยสนับสนุนค่าการตลาดและค่าขนส่ง กก.ละ 2.50 บาท (3) ชะลอผลผลิตเงาะเก็บในห้องเย็น (4) ขุดเซยดอกเบี้ยเงินกู้ร้อยละ 3 เพื่อเสริมสภาพคล่องรับซื้อผลผลิต (5) ส่งเสริมการแปรรูปมังคุด (6) ประชาสัมพันธ์ส่งเสริมการบริโภคภายในประเทศ

6.2 คชก. มีมติเมื่อวันที่ 11 ก.ค.56 อนุมัติเงิน 136.4345 ล้านบาท ให้กระทรวงเกษตรและสหกรณ์ ดำเนินโครงการป้องกันแก้ไขปัญหาลูกไม้ภาคใต้ ปี 2556 เพื่อ (1) กระจายออกนอกแหล่งผลิตสำหรับพื้นที่จังหวัดชายแดนภาคใต้ เป็นค่าใช้จ่ายในการรวบรวมผลผลิต กก.ละ 2.50 บาท และค่าขนส่งเพื่อเร่งกระจายไปตลาดปลายทางนอกพื้นที่ภาคใต้ กก.ละ 4.00 บาท (2) กระจายออกนอกแหล่งผลิตสำหรับพื้นที่ภาคใต้ตอนบน เป็นค่าขนส่งและค่าบริหารจัดการตลาดเหมาจ่าย กก.ละ 3 บาท (3) ประชาสัมพันธ์และส่งเสริมการบริโภคผลไม้ในจังหวัดปลายทาง และประชาสัมพันธ์ผ่านสื่อโดยกรมประชาสัมพันธ์

สำนักส่งเสริมการค้าสินค้าเกษตร
กรมการค้าภายใน
สิงหาคม 2556

ลำไย

กรกฎาคม 2556

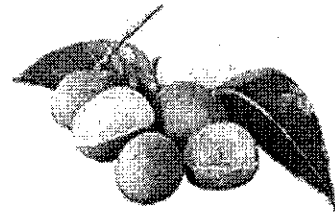

1. ผลผลิตและความต้องการใช้ (ตัน)

รายการ	ปี 2553	ปี 2554	ปี 2555	ปี 2556
1.1 ผลผลิตภายในประเทศ	525,230	772,100	853,780	907,968
1.2 การบริโภค	10%	5%	2%	5%
- บริโภคสด	45,642	41,587	17,975	40,000
1.3 การแปรรูป	50%	45%	45%	45%
- ลำไยอบแห้ง	247,500	330,000	363,000	390,000
- ลำไยกระป๋อง	15,482	18,472	17,113	18,000
1.4 ส่งออกสดและแช่แข็ง	40%	50%	53%	50%
- ปริมาณ (ตัน)	216,606	382,041	455,692	184,830
- มูลค่า (ล้านบาท)	3,529	6,212	8,458	3,486

2. ช่วงผลผลิตออกสู่ตลาด

เดือนกรกฎาคม - สิงหาคม ร้อยละ 75

3. ต้นทุนการผลิต

	ปี 2553	ปี 2554	ปี 2555	ปี 2556
ต้นทุนการผลิต	13.56	11.93	10.20	11.80

4. ราคาเกษตรกรขายได้ลำไยสดทั้งช่อเกรด AA (บาท/กก.)

	ปี 2553	ปี 2554	ปี 2555	ปี 2556
- เฉลี่ยทั้งปี	40.31	38.09	34.37	37.52
- ช่วงออกมาก (ก.ค.-ส.ค.)	33.99	26.56	29.30	27.54

5. สถานการณ์และภาวะตลาด

5.1 การผลิต ผลผลิตลำไย ปี 2556 มีประมาณ 907,970 ตัน เพิ่มขึ้นจากปีที่ผ่านมาร้อยละ 6.35 เป็นผลผลิตในฤดูกาลร้อยละ 70 และผลผลิตนอกฤดูกาลร้อยละ 30 เป็นผลผลิตภาคเหนือ 8 จังหวัด จำนวน 657,930 ตัน ร้อยละ 72 ของผลผลิตทั้งประเทศ โดยในปีนี้มีสภาพอากาศเอื้ออำนวยต่อการติดดอก ทำให้ปริมาณผลผลิตเพิ่มขึ้นจากปีที่ผ่านมา และผลผลิตเริ่มทยอยออกสู่ตลาดตั้งแต่มิถุนายน 2556 เป็นต้นมา ขณะนี้ (ณ 31 ก.ค.56) ผลผลิตในฤดูกาลออกสู่ตลาดแล้วร้อยละ 29

5.2 ภาวะราคา ในปี 2556 ราคาลำไยสดอยู่ในเกณฑ์ดี โดยในช่วงเดือนกรกฎาคม 2556 ราคาเกษตรกรขายได้ เป็นดังนี้

- ราคาเกษตรกรขายได้ลำไยสดทั้งช่อจังหวัดเชียงใหม่และลำพูนเดือนกรกฎาคม เฉลี่ย เกรด AA กก.ละ 27.54 บาท เกรด A กก.ละ 23.22 บาท เกรด B กก.ละ 18.08 บาท ราคต่ำกว่าช่วงเดียวกันของปีก่อน ซึ่งเกรด AA กก.ละ 31.14 บาท เกรด A กก.ละ 27.11 บาท เกรด B กก.ละ 22.73 บาท

- ราคาลำไยผลเดี่ยวเฉลี่ยเกรด AA กก.ละ 19.27 บาท เกรด A กก.ละ 13.39 บาท เกรด B กก.ละ 6.03 บาท ราคาใกล้เคียงกับปีก่อน ซึ่งเกรด AA กก.ละ 19.95 บาท เกรด A กก.ละ 12.23 บาท เกรด B กก.ละ 5.82 บาท

6. มติคณะกรรมการนโยบายและมาตรการช่วยเหลือเกษตรกร (คชก.)

คชก. ได้มีมติเมื่อวันที่ 11 กรกฎาคม 2556 เห็นชอบให้กระทรวงเกษตรและสหกรณ์ดำเนินการตามโครงการป้องกันแก้ไขปัญหาลำไยปี 2556 วงเงิน 169.1315 ล้านบาท เพื่อดำเนินการ (1) กระจายผลผลิตภายในประเทศ โดยสนับสนุนค่าขนส่งและค่าบริหารจัดการ กก.ละ 2.50 บาท ให้แก่สถาบันเกษตรกร วิสาหกิจชุมชน และองค์กรปกครองส่วนท้องถิ่นที่กระจายผลผลิตออกนอกจังหวัดแหล่งผลิต (2) สนับสนุนชุดเชยดอกเบ็ญร้อยละ 3 สำหรับรับซื้อลำไยแปรรูปเป็นลำไยอบแห้งทั้งเปลือกและลำไยเนื้อสีทอง ให้แก่สถาบันเกษตรกร วิสาหกิจชุมชน และผู้ประกอบการที่กู้ยืมเงินจาก (ชกส. กรุงเทพฯ และ SME) (3) ประชาสัมพันธ์และส่งเสริมการบริโภคลำไยในประเทศ (4) รณรงค์การบริโภคผลไม้ต่างประเทศโดยบูรณาการร่วมกันในการรณรงค์การบริโภคลำไยและผลไม้ภาคใต้

สำนักส่งเสริมการค้าสินค้าเกษตร

กรมการค้าภายใน

สิงหาคม 2556

ล่องกอง

1. ผลผลิตและความต้องการใช้ (ตัน)

	ปี 2553	ปี 2554	ปี 2555	ปี 2556
1.1 ผลผลิตไทย	151,800	87,294	122,902	164,557
- ภาคตะวันออก	63,880	66,155	56,233	64,801
- ภาคใต้	83,572	15,453	58,579	89,901
1.2 การใช้ภายในประเทศ				
- บริโภคสด	150,019	81,375	143,495	161,557
1.3 ส่งออกสด				(ม.ค.- มิ.ย.)
- ปริมาณ (ตัน)	1,781	2,915	2,487	2,170
- มูลค่า (ล้านบาท)	38	53	47	56

2. ช่วงออกสู่ตลาดมาก/แหล่งผลิตสำคัญ

- ภาคตะวันออก เดือน พ.ค. - ก.ค. จันทบุรี ระยอง และตราด
- ภาคใต้ เดือน ก.ค. - ส.ค. สุราษฎร์ธานี นครศรีธรรมราช ชุมพร
ส.ค. - ก.ย. นราธิวาส ยะลา ปัตตานี

3. ราคา (บาท/กก.)

ราคาเกษตรกรขายได้ ล่องกองคละ	20.76	24.64	21.75	16.50 (มิ.ย.)
(ที่มา : สำนักงานเศรษฐกิจการเกษตร)				16.50 (ก.ค.)

4. ต้นทุนการผลิต (บาท/กก.)

	17.01	42.71	33.86	22.94
--	-------	-------	-------	-------

5. สถานการณ์และมาตรการแก้ไขปัญหา

5.1 สถานการณ์การผลิต

1) ผลผลิต สำนักงานเศรษฐกิจการเกษตร ได้คาดการณ์ผลผลิตล่องกองปี 2556 มีประมาณ 164,557 ตัน เพิ่มขึ้นจากปีที่ผ่านมาร้อยละ 33.89 ผลผลิตล่องกองภาคตะวันออก (ร้อยละ 40) เพิ่มขึ้นจากปีก่อนร้อยละ 15.24 ออกสู่ตลาดมากในช่วงเดือน พ.ค.-มิ.ย. ส่วนภาคใต้ (ร้อยละ 55) เพิ่มขึ้นจากปีก่อนร้อยละ 53.47 ออกสู่ตลาดมากช่วงเดือน ก.ค.-ส.ค.

2) ภาวะการค้า ขณะนี้ผลผลิตล่องกองที่ออกสู่ตลาดเป็นผลผลิตภาคใต้ตอนบน ราคาเกษตรกรขายได้เดือนกรกฎาคม 2556 ล่องกองคละเฉลี่ย กก.ละ 16.50 บาท ต่ำกว่าช่วงเดียวกันของปีที่ผ่านมา ซึ่งมีราคาเฉลี่ย กก.ละ 20.00 บาท ผลผลิตจังหวัดสุราษฎร์ธานีออกสู่ตลาดแล้วร้อยละ 10

5.2 มาตรการแก้ไขปัญหา

- 1) เชื่อมโยงการตลาดเพื่อขยายช่องทางการค้า โดยเชื่อมโยงการซื้อขายระหว่างกลุ่มเกษตรกรจังหวัดแหล่งผลิตกับผู้ประกอบการจังหวัดปลายทางทั่วประเทศ เพื่อกระจายผลผลิตอย่างรวดเร็ว ลดการกระจุกตัวในช่วงที่ผลผลิตออกมาก
- 2) เชื่อมโยงการซื้อขายผลไม้ตลาดชายแดน เชื่อมโยงการซื้อขายผลไม้ระหว่างจังหวัดแหล่งผลิตกับจังหวัดชายแดนที่มีช่องทางการค้ากับประเทศเพื่อนบ้าน เช่น กัมพูชา ลาว เวียดนาม ซึ่งเป็นตลาดที่มีศักยภาพ โดยเฉพาะผลไม้เกรดรองซึ่งเป็นส่วนที่มีปัญหาล้นตลาดในช่วงที่ออกมาก เพื่อผลักดันผลผลิตส่วนเกินออกสู่ตลาดต่างประเทศ
- 3) ขอความร่วมมือห้างค้าปลีกขนาดใหญ่ (Modern Trade) มีให้แข่งขันกันตัดราคาจำหน่าย ซึ่งจะส่งผลกระทบต่อราคาซื้อขายผลผลิตจากเกษตรกรได้ และจัดทำ MOU บันทึกความเข้าใจขอความร่วมมือรับซื้อผลผลิตโดยตรงจากเกษตรกรในราคาที่เป็นธรรม เพื่อลดขั้นตอนการจำหน่ายผ่านผู้ค้าคนกลาง และสนับสนุนการกระจายผลผลิตไปยังสาขาจำหน่ายทั่วประเทศและสาขาในต่างประเทศ
- 4) จัดหาสถานที่จำหน่ายให้เกษตรกร โดยการจัดสถานที่ให้เกษตรกรนำผลผลิตมาจำหน่ายให้ผู้บริโภคโดยตรง เช่น การจำหน่ายในงานธงฟ้าเทศกาลต่างๆ ทั้งในส่วนกลางและส่วนภูมิภาค การจำหน่ายในศูนย์กระจายสินค้าจังหวัดต่างๆ (Farm Outlet) เป็นต้น

6. มติ คชก.

6.1 คชก. มีมติเมื่อวันที่ 5 เม.ย.56 อนุมัติเงิน 137.1365 ล้านบาท ให้กระทรวงเกษตรและสหกรณ์ ดำเนินโครงการป้องกันแก้ไขปัญหาลำไยภาคตะวันออก ปี 2556 เพื่อ (1) บริหารจัดการคุณภาพผลผลิตทุเรียน (2) กระจายออกนอกแหล่งผลิตทั้งภายในประเทศ และประเทศเพื่อนบ้าน (กัมพูชา เวียดนาม) โดยสนับสนุนค่าการตลาดและค่าขนส่ง กก.ละ 2.50 บาท (3) ชะลอผลผลิตเงาะเก็บในท้องถิ่น (4) ขดเชยดอกเบี้ยเงินกู้ร้อยละ 3 เพื่อเสริมสภาพคล่องรับซื้อผลผลิต (5) ส่งเสริมการแปรรูปมังคุด (6) ประชาสัมพันธ์ส่งเสริมการบริโภคภายในประเทศ

6.2 คชก. มีมติเมื่อวันที่ 11 ก.ค.56 อนุมัติเงิน 136.4345 ล้านบาท ให้กระทรวงเกษตรและสหกรณ์ ดำเนินโครงการป้องกันแก้ไขปัญหาลำไยภาคใต้ ปี 2556 เพื่อ (1) กระจายออกนอกแหล่งผลิตสำหรับพื้นที่จังหวัดชายแดนภาคใต้ เป็นค่าใช้จ่ายในการรวบรวมผลผลิต กก.ละ 2.50 บาท และค่าขนส่งเพื่อเร่งกระจายไปตลาดปลายทางนอกพื้นที่ภาคใต้ กก.ละ 4.00 บาท (2) กระจายออกนอกแหล่งผลิตสำหรับพื้นที่ภาคใต้ตอนบน เป็นค่าขนส่งและค่าบริหารจัดการตลาดเหมาจ่าย กก.ละ 3 บาท (3) ประชาสัมพันธ์และส่งเสริมการบริโภคผลไม้ในจังหวัดปลายทาง และประชาสัมพันธ์ผ่านสื่อโดยกรมประชาสัมพันธ์

สำนักส่งเสริมการค้าสินค้าเกษตร
กรมการค้าภายใน
สิงหาคม 2556

หอมแดง

1. ผลผลิตและการใช้ (ตัน)	ปี 2552/53	ปี 2553/54	ปี 2554/55	ปี 2555/56	
				มิ.ย.56	ก.ค.56
1.1 ผลผลิตไทย	180,696	195,228	228,221		215,033
- พื้นที่ปลูก (ไร่)	103,144	98,038	105,228		104,870
- แหล่งผลิต ศรีสะเกษ (34%) อุดรดิตถ์ (16%) เชียงใหม่ (15%) ลำพูน (10%)					
- จำนวนคร้าวเรือน	36,379	36,619	36,619		NA
- ผลผลิตเฉลี่ย/ไร่ (กก./ไร่)	1,752	1,991	2,169		2,173
- ต้นทุนการผลิต	9.86	9.06	11.07		12.17
1.2 ความต้องการใช้	171,005	182,122	200,000		157,500
1.3 นำเข้า					(มิ.ย.56)
ปริมาณ (ตัน)	15,429	41,255	59,495		9,203
มูลค่า (ล้านบาท)	117.71	367.90	540.96		94.58
ประเทศคู่ค้า จีน (75%) อินโดนีเซีย (20%) พม่า (4%)					
1.4 ส่งออก					
ปริมาณ (ตัน)	25,120	54,350	37,588		27,735
มูลค่า (ล้านบาท)	204.73	589.63	431.41		359.73
ประเทศคู่ค้า อินโดนีเซีย (75%) มาเลเซีย (22%)					
ประเทศคู่แข่ง ฟิลิปปินส์ เวียดนาม อินเดีย					
2. ราคา (บาท/กก.)	ปี 2553	ปี 2554	ปี 2555	ปี 2555/56	
				มิ.ย.56	ก.ค.56
2.1 เกษตรกรขายได้ (สศก.)					
- หอมแดงแห้งหัวใหญ่คละ	27.26	24.48	23.51	-	-
2.2 ขายส่งตลาด กทม.					
- หอมแดงมัดจุกใหญ่(ศรีสะเกษ)	25.62	39.83	25.17	-	-
- หอมแดงมัดจุกใหญ่(ภาคเหนือ)	49.53	47.39	43.30	62.20	86.43
3. สภาพปัญหา					
3.1 ผลผลิตออกสู่ตลาดในลักษณะกระจุกตัวในช่วงเวลาเดียวกัน ทำให้ตลาดไม่สามารถรองรับได้					
3.2 หอมแดงเป็นสินค้าที่เน่าเสียได้ง่าย การเก็บรักษาไม่ถูกต้อง ในสภาพอากาศถ่ายเทไม่สะดวก อาจทำให้เกิดเชื้อรา สร้างหน่อ ราก และเสื่อมสภาพได้เร็วขึ้น					
3.3 ราคาผลผลิตหอมแดงจากประเทศคู่แข่ง ต่ำกว่าราคาในประเทศ					
3.4 การกำหนดมาตรการนำเข้าอย่างเข้มงวดของประเทศคู่ค้า เช่น อินโดนีเซีย ทำให้การส่งออกชะงัก					

4. กฎระเบียบการนำเข้าหอมแดงของอินโดนีเซียที่ส่งผลกระทบต่อ การส่งออกหอมแดง

4.1 ในปี 2555 อินโดนีเซียออกกฎระเบียบควบคุมการนำเข้าหอมแดง เนื่องจากการนำเข้าหอมแดงจากต่างประเทศในช่วงการเก็บเกี่ยวผลผลิตของเกษตรกรอินโดนีเซีย จะทำให้เกษตรกรสูญเสียรายได้ และราคาหอมแดงในประเทศตกต่ำ อินโดนีเซียจึงได้ออกกฎระเบียบการนำเข้า (ก.พ.55) ดังนี้

4.1.1 หนังสือรับรองการนำเข้าสินค้าพืชสวนจากกระทรวงเกษตรของอินโดนีเซีย (Recommendation on Import of Horticultural Products : RIPH) กำหนดให้การนำเข้าสินค้าพืชสวนจะต้องยื่นขอ RIPH ทุก 3 เดือน โดยจะพิจารณาจากผลผลิต ช่วงเวลาการผลิต ความต้องการบริโภคภายในประเทศประกอบกับกำหนดปริมาณที่ให้นำเข้าในคำรับรอง

4.1.2 ใบอนุญาตนำเข้า (Import Producer : IP) กระทรวงการค้าอินโดนีเซียกำหนดให้ผู้นำเข้าจะต้องยื่นขอจดทะเบียนเป็นผู้นำเข้าประเภทผู้ผลิต (Manufacturing Importer : MI) หรือผู้นำเข้าประเภทผู้ค้า (Register Importer : IT) ตาม The Provision of Importer Identification Number (API) โดยอินโดนีเซียจะออกหนังสือรับรอง 2 ครั้งต่อปี คือ จะออกหนังสือรับรองในเดือน ธันวาคม สำหรับการนำเข้าเดือนมกราคม - มิถุนายน และเดือนมิถุนายน สำหรับการนำเข้าเดือนกรกฎาคม - ธันวาคม

4.2 เนื่องจากกฎระเบียบและขั้นตอนที่อินโดนีเซียกำหนดตาม 4.1 มีความซับซ้อน ส่งผลกระทบต่อความเสียหายในตลาดอินโดนีเซีย หอมแดงในตลาดขาดแคลนทำให้ราคาในประเทศสูงมากขึ้น อินโดนีเซียจึงได้ออกกฎระเบียบใหม่ โดยมีวัตถุประสงค์เพื่อลดขั้นตอนการขอใบอนุญาตการนำเข้า (23 เม.ย.56) ซึ่งสรุปได้ ดังนี้

4.2.1 การขอรับใบอนุญาต IP,IT, และ RIPH สามารถทำได้ผ่านทางออนไลน์ (INATRADE) สำนักให้บริการทางการค้าอินโดนีเซียจะดำเนินการออกใบอนุญาตให้อย่างช้า 2 วัน นับจากได้รับเอกสารหลักฐานต่าง ๆ ครบถ้วน

4.2.2 ไม่มีการกำหนดโควตา (Quota) การนำเข้าสินค้าพืชสวน เพราะจะมีกระบวนการอนุญาตที่สะดวกรวดเร็วผ่านระบบออนไลน์

5. มาตรการ/ผลการดำเนินงาน

5.1 การแก้ไขปัญหาการค้าหอมแดงทั้งระบบ ปี 2554/55

จากสภาพปัญหา ที่ผลผลิตออกพร้อมกันทำให้สินค้าล้นตลาด การส่งออกไปอินโดนีเซียชะงักลงเนื่องจาก การแข่งขันกับเวียดนามที่ราคาต่ำกว่า คณะกรรมการ คชก. จึงมีมติ เมื่อ 23 ธ.ค.54 และ 24 ก.พ.55 เห็นชอบให้ อคส. ดำเนินการแก้ไขปัญหาการค้าหอมแดงตกต่ำทั้งระบบ โดยรับซื้อหอมแดงในราคานำตลาดในแหล่งผลิต จ.ศรีสะเกษ และภาคเหนือ ปริมาณไม่น้อยกว่า 15,000 ตัน ระยะเวลาโครงการ ธ.ค.54-พ.ย.55 และอนุมัติเงินให้ อคส.แยกเป็นเงินทุนหมุนเวียนเพื่อรับซื้อหอมแดง รวมจำนวน 1,560 ล้านบาท และเงินจ่ายขาดเพื่อเป็นค่าใช้จ่ายฯและภาระขาดทุน 29.50 ล้านบาท โดยให้ อคส. หักค่าใช้จ่ายบริหารการตลาดและภาระขาดทุนได้ตามที่เกิดขึ้นจริง ไม่เกินร้อยละ 10 ของวงเงินดำเนินการ

ผลการดำเนินงาน อคส. รับซื้อหอมแดง (เกรดกลาง-ใหญ่คละ) จากเกษตรกรในจังหวัดศรีสะเกษ เชียงใหม่ ลำพูน เพชรบูรณ์ พะเยา อุตรดิตถ์ และเชียงราย ราคา กก.ละ 15 บาท โดยรับซื้อหอมแดงแล้วทั้งสิ้น 53,283.218 ตัน เป็นเงิน 799.248 ล้านบาท และจำหน่ายแล้ว 24,361.434 ตัน มูลค่า 50.022 ล้านบาท

5.2 แนวทางบริหารจัดการหอมแดง ปี 2555/56

5.2.1 กระทรวงพาณิชย์ เห็นชอบแนวทางบริหารจัดการหอมแดง ปี 2555/56 ดังนี้

1. กำหนดมาตรการในการนำเข้า-ส่งออกหอมแดง รวมทั้งกำหนดมาตรฐานการนำเข้าหอมแดงจากประเทศอินโดนีเซีย ให้เป็นมาตรฐานเดียวกันกับการส่งออก โดยให้มีการตัดจุก ตัดราก สำหรับการส่งออกไปประเทศอื่นๆ ให้หารือเพื่อกำหนดมาตรฐานการส่งออกนำเข้าระหว่างกันให้มีความชัดเจน เพื่อผู้ส่งออกจะได้ปฏิบัติได้ถูกต้อง

2. ประสานเชื่อมโยง ผู้รวบรวม โรงงานแปรรูปผู้ส่งออก ตลอดจนห้างค้าปลีกค้าส่งขนาดใหญ่เข้าไปรับซื้อ

3. ส่งเสริมการแปรรูปผลผลิตหอมแดง โดยให้มีการพัฒนาผลิตภัณฑ์สู่มาตรฐานสากลที่มีการเชื่อมโยงตลาดทั้งในประเทศและต่างประเทศอย่างต่อเนื่องเป็นระบบ

4. จัดหาแหล่งเงินทุนเพื่อสนับสนุนกลุ่มเกษตรกร ในการพัฒนาสิ่งอำนวยความสะดวกหรือเป็นค่าใช้จ่ายในการบริหารจัดการหอมแดง

ผลการดำเนินการ

1. กรมการค้าต่างประเทศได้ออกกำหนดมาตรฐานการนำเข้าหอมแดง ประกาศบังคับเมื่อ 10 มกราคม 2556

2. ประสานแก้ไขข้อจำกัดการส่งออกหอมแดงไปอินโดนีเซีย โดยให้กรมวิชาการเกษตรเร่งตรวจสอบและออกหนังสือรับรองโรคศัตรูพืช เพื่อให้ผู้ประกอบการส่งออก ซึ่งได้เร่งดำเนินการให้แล้ว โดยมีผู้ส่งออกหอมแดงได้รับหนังสือรับรองแล้ว จำนวน 14 ราย คือ จ.ศรีสะเกษ 6 ราย และ จ.ลำพูน 8 ราย

3. การเชื่อมโยงตลาดให้แก่กลุ่มวิสาหกิจหอมแดงตำบลยางชุมน้อย โดยให้พ่อค้าเข้าไปรับซื้อหอมแดงที่ฝากเก็บไว้ที่ห้องเย็นชาญเอก ตลาดไท ปริมาณ 300.520 ตัน ที่ราคา กก.ละ 6 บาท (28 ก.พ.2556)

4. จัดอบรมการแปรรูปหอมแดง ได้แก่ การผลิตหอมเจียว ข้าวเกรียบหอมแดง หอมปอก ให้แก่เกษตรกร จ.ศรีสะเกษ เพื่อเพิ่มศักยภาพการผลิตให้มีคุณภาพตามความต้องการของตลาด

5.2.2 โครงการช่วยเหลือเกษตรกรผู้ปลูกหอมแดง(ฤดูแล้ง)จ.เชียงใหม่

จังหวัดเชียงใหม่ ขอให้พิจารณาช่วยเหลือเกษตรกรผู้ปลูกหอมแดง อำเภอแม่แจ่ม จังหวัดเชียงใหม่ เนื่องจากผลผลิตหอมแดงของจังหวัดเชียงใหม่ออกสู่ตลาดพร้อมกับหอมแดงของจังหวัดลำพูน อุตรดิตถ์ และเพชรบูรณ์ ทำให้ผู้ประกอบการไม่สามารถรับซื้อได้ทัน ประกอบกับประเทศอินโดนีเซียจำกัดปริมาณการนำเข้าผลผลิตหอมแดงจากประเทศไทย โดยราคาหอมแดงสดที่เกษตรกรจังหวัดเชียงใหม่ขายได้อยู่ที่ กก.ละ 4.00-5.50 บาท เกษตรกรได้รับความเดือนร้อนจากการขายหอมแดงได้ในราคาต่ำกว่าต้นทุน

รัฐมนตรีว่าการกระทรวงพาณิชย์ ประธานอนุกรรมการพิจารณาช่วยเหลือด้านราคาและการตลาดสินค้าเกษตร อนุมัติเมื่อ 19 มีนาคม 2556 ให้ใช้เงินโครงการช่วยเหลือสินค้าเกษตรที่มีปัญหาเร่งด่วน ปี 2554 - 2556 เป็นเงินจ่ายขาดวงเงินรวม 22.66 ล้านบาท ให้ จ.เชียงใหม่ เพื่อเข้าไปแก้ไขปัญหา โดยการสนับสนุนค่าใช้จ่ายบริหารจัดการในการรวบรวมผลผลิตไปจำหน่ายนอกจังหวัดแหล่งผลิตในอัตรา กก.ละ 2 บาท ให้ผู้เข้าร่วมโครงการได้แก่ อปท. สถาบันเกษตรกร ผู้ประกอบการค้าในพื้นที่ จ.เชียงใหม่ ซึ่งมีแผนการกระจายผลผลิตออกนอกจังหวัดแหล่งผลิต รับซื้อหอมแดงแห้งคละจากเกษตรกรผู้ปลูกหอมแดงที่ขึ้นทะเบียนเกษตรกรผู้ปลูกหอมแดงกับสำนักงานเกษตรอำเภอแหล่งผลิตใน จ.เชียงใหม่ โดยผู้เข้าร่วมโครงการต้องซื้อหอมแดงแห้งคละจากเกษตรกรในราคา กก.ละ 17.00 บาท ปริมาณเป้าหมาย 11,000 ตัน วงเงิน 22 ล้านบาท และค่าใช้จ่ายในการประชุม ติดตาม ตรวจสอบ และกำกับดูแลในระดับพื้นที่ 0.66 ล้านบาท ระยะเวลารับซื้อ มีนาคม - พฤษภาคม 2556 ระยะเวลาโครงการ มีนาคม - กันยายน 2556

ผลการดำเนินการ

ในช่วงต้นเดือนเมษายน 2556 สถานการณ์การตลาดเข้าสู่ภาวะปกติ เกษตรกรสามารถจำหน่ายผลผลิตได้ราคาสูงกว่าราคาซื้อน้ำตาลที่กำหนด จังหวัดเชียงใหม่จึงไม่ได้ใช้เงินดำเนินการโครงการฯ

6. สถานการณ์ ปี 2555/56

สถานการณ์เดือนกรกฎาคม 2556 เนื่องจากสภาพอากาศที่แปรปรวนทำให้ฤดูกาลเพาะปลูกหอมแดง(ฤดูฝน)ล่าช้าไป คาดว่าจะเก็บผลผลิตได้ประมาณเดือนกันยายน 2556 สำหรับราคาขายส่งตลาด กทม. หอมแดงภาคเหนือมัดจุกใหญ่ ราคาเฉลี่ย กก.ละ 86.43 บาท ราคาปรับตัวสูงขึ้นกว่าเดือนก่อนร้อยละ 38.95 ประกอบกับตลาดมีความต้องการอย่างต่อเนื่อง และผลผลิตมีน้อย

.....
สำนักส่งเสริมการค้าสินค้าเกษตร
กรมการค้าภายใน
สิงหาคม 2556

	ม.ค.	ก.พ.	มี.ค.	เม.ย.	พ.ค.	มิ.ย.	ก.ค.	ส.ค.	ก.ย.	ต.ค.	พ.ย.	ธ.ค.	เฉลี่ย
หอมแดงแห้งใหญ่คละ เกษตรชายได้ (สศก.)													
2551	12.09	10.90	16.08	18.43	-	-	-	-	-	-	-	23.51	16.20
2552	16.96	13.64	15.32	15.09	19.58	17.83	-	-	-	-	-	-	16.40
2553	12.56	14.87	14.55	11.96	-	36.17	40.98	24.93	32.25	42.68	46.86	22.07	27.26
2554	22.78	28.98	21.57	21.02	-	-	-	-	-	-	31.63	20.90	24.48
2555	22.02	17.79	18.84	29.32	29.59	-	-	-	-	-	-	-	23.51
2556	16.41*	19.04	16.74	19.50	24.53	-	-	-	-	-	-	-	19.95
ขายส่งหอมแดงแห้งมัดจุกหัวใหญ่_ศรีสะเกษ (กรมการค้าภายใน)													
2551	24.41	17.50	22.48	-	-	-	-	-	-	-	-	32.88	24.32
2552	24.30	16.58	17.39	-	-	-	-	-	-	-	-	38.15	24.11
2553	22.10	17.23	23.39	-	23.00	-	-	-	-	-	-	42.40	25.62
2554	40.18	42.50	41.83	39.00	-	-	-	-	-	-	-	35.63	39.83
2555	26.10	18.17	17.60	19.00	-	-	-	-	-	-	-	45.00	25.17
2556	35.18	28.10	20.81	23.00	-	-	-	-	-	-	-	-	26.77
ขายส่งหอมแดงแห้งมัดจุกหัวใหญ่_ภาคเหนือ (กรมการค้าภายใน)													
2551	26.55	19.00	23.74	29.83	34.05	37.76	54.33	48.95	43.00	47.68	49.80	42.90	38.13
2552	27.13	19.32	20.16	24.40	27.11	30.55	39.20	41.25	45.59	49.33	45.00	39.20	34.02
2553	23.68	19.23	26.34	26.18	29.44	40.64	67.05	72.00	61.36	65.60	93.16	69.73	49.53
2554	43.25	42.50	41.83	39.00	39.00	38.45	48.47	60.45	59.00	59.00	58.09	39.60	47.39
2555	29.10	19.00	20.40	25.35	33.57	49.30	67.00	62.60	53.00	49.00	57.64	53.67	43.30
2556	39.18	32.10	22.93	33.83	48.05	62.20	86.43	-	-	-	-	-	46.39
ขายปลีกหอมแดงแห้งมัดจุกหัวใหญ่_ศรีสะเกษ (กรมการค้าภายใน)													
2551	40.75	29.00	32.98	-	-	-	-	-	-	-	-	48.75	37.87
2552	39.80	29.68	28.61	-	-	-	-	-	-	-	-	52.85	37.74
2553	34.00	32.00	34.73	-	-	49.00	-	-	-	-	-	65.78	43.10
2554	59.70	57.50	55.74	52.00	-	-	-	-	-	-	-	55.63	56.11
2555	60.43	60.43	32.00	32.00	-	-	-	-	-	-	-	60.50	49.07
2556	47.95	40.35	33.29	35.00	-	-	-	-	-	-	-	-	39.15
ขายปลีกหอมแดงแห้งมัดจุกหัวใหญ่_ภาคเหนือ (กรมการค้าภายใน)													
2551	40.59	29.00	32.98	42.39	45.47	48.76	64.62	65.08	58.00	60.45	62.50	56.98	50.57
2552	39.80	29.21	28.61	33.33	36.83	40.55	49.43	53.00	58.41	59.71	58.00	53.63	45.04
2553	34.00	32.00	34.73	36.29	40.78	53.14	77.08	83.05	72.59	78.80	107.68	84.30	61.20
2554	59.70	57.50	55.74	52.00	52.00	52.00	60.26	72.00	72.00	72.00	72.00	58.90	61.34
2555	44.40	32.00	32.00	35.18	43.24	59.15	77.59	75.90	65.35	62.00	70.00	66.39	55.27
2556	47.95	40.55	33.29	43.50	58.23	72.03	96.45	-	-	-	-	-	56.00

หมายเหตุ : 1. * = ราคาเฉลี่ย จ.ศรีสะเกษ ยังไม่มีรายงานราคาจาก สศก.

สำนักส่งเสริมการค้าสินค้าเกษตร

สุกร

	๒๕๕๒	๒๕๕๓	๒๕๕๔	๒๕๕๕	๒๕๕๖
					(ประมาณการ)
๑. ผลผลิต (ล้านตัว) : สศก.	๑๑.๗๗	๑๒.๑๐	๑๑.๘๙	๑๒.๘๓	๑๓.๐๗
๒. ใช้ภายในประเทศ (ล้านตัว) : สศก.	๑๑.๐๗	๑๑.๔๙	๑๑.๒๙	๑๒.๑๙	๑๒.๔๒
๓. ส่งออกเนื้อสุกร - ปริมาณ (ตัน)	๙,๒๖๓	๙,๗๒๔	๑๑,๙๗๒	๑๔,๓๙๒	๕,๒๓๕
- มูลค่า (ล้านบาท)	๑,๗๕๘	๑,๘๙๘	๒,๒๙๐	๒,๗๑๗	๙๘๑
ส่งออกสุกรมี่ชีวิต - ปริมาณ (ตัว)	๓๖๙,๙๔๕	๒๔๒,๘๓๑	๓๕๓,๗๑๖	๕๓๓,๕๙๓	๙๑,๘๒๑
- มูลค่า (ล้านบาท)	๑,๖๐๒	๑,๐๓๖	๑,๕๘๐	๒,๐๑๙	๓๔๕
					(ม.ค. - พ.ค.๕๖)
๔. ต้นทุนการผลิต (บาท/กก.) : สศก.	๔๙.๔๓	๕๕.๑๒	๕๙.๗๘	๕๘.๐๐	๖๓.๙๐
					(ก.ค.๕๖)
๕. ราคาสุกรมี่ชีวิตแหล่งผลิต (บาท/กก.)	๕๗.๒๙	๕๘.๓๔	๖๕.๒๘	๕๕.๕๙	๖๙.๑๒
					(ก.ค.๕๖)

ที่มา ผลผลิต การใช้ ต้นทุน : สศก. / ส่งออก : กรมศุลกากร / ราคา : คน.

๖. สรุปสถานการณ์ เดือน กรกฎาคม ๒๕๕๖

ผลผลิตสุกรในระบบมีปริมาณลดลง และสุกรมี่ชีวิตที่ออกสู่ตลาดส่วนใหญ่มีขนาดเล็กกว่าปกติ น้ำหนักเฉลี่ยประมาณ ๙๐ กก./ตัว (ปกติประมาณ ๑๑๐ กก./ตัว) โดยเป็นผลกระทบจากการปรับลดปริมาณการเลี้ยงในช่วงปีที่ผ่านมาซึ่งเกิดปัญหาผลผลิตล้มตลาตและราคาตกต่ำ รวมทั้งปัญหาในระบบการผลิต ทั้งโรคระบาด การสูญเสียลูกสุกร ที่เกิดขึ้นในช่วงต้นปี ๒๕๕๖

ด้านภาวะการค้าล่องตัวขึ้นจากปกติ ตามความต้องการใช้เนื้อสุกรที่เพิ่มขึ้นประมาณร้อยละ ๕ (การบริโภคปกติ เฉลี่ยวันละ ๓๔,๐๐๐ ตัว) ในช่วงวันหยุดต่อเนื่องของเทศกาลเข้าพรรษา นอกจากนี้ ขนาดของสุกรที่เล็กลง ทำให้ผู้ค้ามีความต้องการสุกรมี่ชีวิตเพิ่มขึ้น เพื่อให้ได้ปริมาณเนื้อสุกรที่เพียงพอกับความต้องการของตลาด ภาวะอุปสงค์อุปทานและต้นทุนการผลิตที่สูงขึ้น ทำให้ราคาสุกรมี่ชีวิตหน้าฟาร์มปรับสูงขึ้น และส่งผลให้ราคาขายส่งสุกรชำแหละ (ผ่าซีก) และราคาขายปลีกเนื้อสุกรในตลาดปรับสูงขึ้นในทิศทางเดียวกัน โดยราคายังอยู่ในระดับที่สอดคล้องกับราคาแนะนำ (สำหรับราคาสุกรมี่ชีวิตหน้าฟาร์ม ตามประกาศกำหนดให้รับซื้อไม่ต่ำกว่าราคาแนะนำ เพื่อรักษาระดับราคาให้ผู้เลี้ยงสุกร)

๗. มาตรการด้านตลาด

๗.๑ ออกประกาศสำนักงานคณะกรรมการกลางว่าด้วยราคาสินค้าและบริการ กำหนดราคาสุกรเนื้อสุกร แนะนำ เป็นประจำทุกวันพระ

๗.๒ ติดตามตรวจสอบราคาจำหน่ายปลีกเนื้อสุกรในตลาดสดทั่วไป ทั้งในส่วนกลางและภูมิภาค เพื่อมิให้มีการฉวยโอกาสปรับราคาสูงขึ้นในระดับที่ไม่เป็นธรรม

๘. มาตรการลดค่าครองชีพ

๘.๑ ขอความร่วมมือผู้เลี้ยงสุกรตรึงราคาสุกรมีชีวิตไว้ในระดับไม่เกิน กก.ละ ๗๒ บาท ตลอดเดือน ส.ค.๕๖

๘.๒ ขอความร่วมมือห้างค้าปลีก ตลาดสด จัดจำหน่ายเนื้อสุกรธงฟ้า ราคาพิเศษ เป็นทางเลือกให้ผู้บริโภค โดยเฉพาะช่วงเทศกาลสารทจีน (ตรงกับวันที่ ๒๑ ส.ค.๕๖) ซึ่งความต้องการใช้เนื้อสุกรจะเพิ่มขึ้นจากปกติ

๘.๓ กำหนดเชื่อมโยงจำหน่ายเนื้อสุกรราคาถูกกว่าท้องตลาดทั่วไป กก.ละ ๑๐ - ๒๐ บาท ในช่วงเดือน ส.ค. - ก.ย.๕๖ ทั้งในส่วนกลางและภูมิภาคทั่วประเทศ เป็นเวลา ๔ สัปดาห์ สัปดาห์ละ ๒ ครั้ง รวม ๘ ครั้ง/จังหวัด

ทั้งนี้ กรมฯ ได้ดำเนินมาตรการลดภาระค่าครองชีพให้ผู้บริโภคต่อเนื่อง โดยเชื่อมโยงผู้เลี้ยง/ผู้ค้าสุกร นำเนื้อสุกรคุณภาพดี ราคาถูก ไปวางจำหน่ายให้แก่ผู้บริโภคโดยตรง ปัจจุบัน มีจุดจำหน่ายที่กระทรวงพาณิชย์ กระทรวงสาธารณสุข และกรมการข้าว ในเดือน ก.ค.๕๖ มีการจำหน่ายเนื้อสุกร ผ่านช่องทางที่กรมฯ จัดหาให้ จำนวน ๒,๘๐๐ กก. (ปริมาณการจำหน่าย ตั้งแต่ ต.ค.๕๕ - ก.ค.๕๖ รวมจำนวน ๑๘๓,๘๙๕ กก.)

๙. แนวโน้มสถานการณ์ เดือน สิงหาคม - กันยายน ๒๕๕๖

ในสภาวะปกติ สภาพอากาศที่เย็นลง จะเป็นปัจจัยบวกทำให้สุกรโตเร็วและออกสู่ตลาดได้เร็วขึ้น ในช่วงตั้งแต่เดือนกันยายนเป็นต้นไป และส่งผลให้ราคาสุกรมีชีวิตปรับลดลงในช่วงดังกล่าวของทุกปี แต่เนื่องจากปัจจุบัน มีปัจจัยเสี่ยงในด้านการผลิตที่ไม่สามารถควบคุมได้หลายปัจจัย เช่น สภาพอากาศ โรคระบาด ภัยธรรมชาติ รวมทั้งผลสืบเนื่องจากการลดปริมาณการเลี้ยงในช่วงที่ผ่านมา จึงคาดว่า ระดับราคาสุกรมีชีวิตจะยังคงเคลื่อนไหวผันผวน และอยู่ในเกณฑ์สูงต่อเนื่อง แต่อาจจะอยู่ในระดับที่ไม่สูงเกินกว่าปัจจุบัน

กรมการค้าภายใน กระทรวงพาณิชย์

สิงหาคม ๒๕๕๖

Dunireport_intranet999_intranet F : swine_rReport ๕๖

สถิติราคาขายส่ง - ขายปลีก สุกร ปี 2550 - 2556

ปี	ม.ค.	ก.พ.	มี.ค.	เม.ย.	พ.ค.	มิ.ย.	ก.ค.	ส.ค.	ก.ย.	ต.ค.	พ.ย.	ธ.ค.	เฉลี่ย
ราคาขายส่งสุกรมีชีวิต (ฟาร์ม) ณ แหล่งผลิต (บาท/กก.)													
2550	30.98	32.30	37.88	37.79	37.75	41.07	44.00	46.17	42.80	40.14	45.14	37.20	39.44
2551	48.05	58.55	58.79	57.56	54.61	53.64	51.26	55.95	53.27	55.55	53.30	43.56	53.67
2552	54.15	57.45	58.45	62.06	61.89	58.82	56.05	56.60	56.14	53.17	55.69	57.05	57.29
2553	58.30	61.25	61.50	61.50	61.50	61.50	61.36	59.31	55.73	52.40	53.50	52.25	58.34
2554	53.25	60.18	62.07	68.09	69.50	69.50	73.61	79.86	70.32	59.30	55.82	61.80	65.28
2555	55.05	51.07	50.69	62.15	61.79	57.50	56.41	58.40	54.50	49.55	56.14	53.83	55.59
2556	62.09	66.03	60.93	67.94	65.60	67.50	69.12						65.60
ราคาขายส่ง สุกรชำแหละ (ซีก) ตลาด กทม. (บาท/กก.)													
2550	39.64	40.95	46.93	46.85	46.70	49.93	53.00	55.31	53.23	50.11	55.25	53.56	49.29
2551	57.82	70.50	70.74	69.50	65.16	64.69	62.31	66.85	63.95	65.39	63.58	62.35	65.24
2552	64.15	67.45	68.43	71.94	71.89	69.00	66.00	66.55	66.18	63.21	66.21	68.05	67.42
2553	69.13	71.25	71.50	71.50	71.50	71.50	71.50	70.40	66.05	61.50	62.50	61.30	68.30
2554	62.60	70.03	71.85	78.91	81.50	81.50	84.39	90.23	83.36	70.80	68.27	74.05	76.46
2555	67.30	64.07	63.60	74.09	72.40	69.40	68.41	70.80	67.50	62.55	67.68	66.28	67.84
2556	73.91	78.13	73.12	79.50	76.79	78.50	80.12						77.15
ราคาขายปลีก เนื้อแดง (ตัดแต่ง) ตลาด กทม. (บาท/กก.)													
2550	82.36	78.70	82.02	82.50	81.80	83.05	86.88	87.50	84.20	83.64	90.68	87.50	84.24
2551	90.68	115.79	117.50	113.68	110.58	106.19	105.00	110.88	111.14	111.36	106.75	105.00	108.71
2552	109.25	114.47	112.95	121.41	123.06	116.93	110.00	110.00	110.34	105.95	109.40	112.50	113.02
2553	115.00	118.75	115.00	115.00	115.00	115.00	115.00	115.00	110.23	105.00	105.00	105.00	112.42
2554	105.75	116.32	116.63	131.91	134.86	130.00	137.63	150.86	137.39	120.25	118.18	125.75	127.13
2555	119.75	112.98	106.43	122.79	123.45	117.50	115.45	119.75	112.50	106.14	117.05	113.89	115.64
(ไม่ตัดแต่ง)						111.00	108.55	110.88	104.63	95.86	107.05	104.36	106.05
2556	129.09	134.87	124.17	131.67	130.60	132.50	134.88						131.11
(ไม่ตัดแต่ง)	116.41	120.74	112.76	122.33	120.38	122.00	124.76						119.91

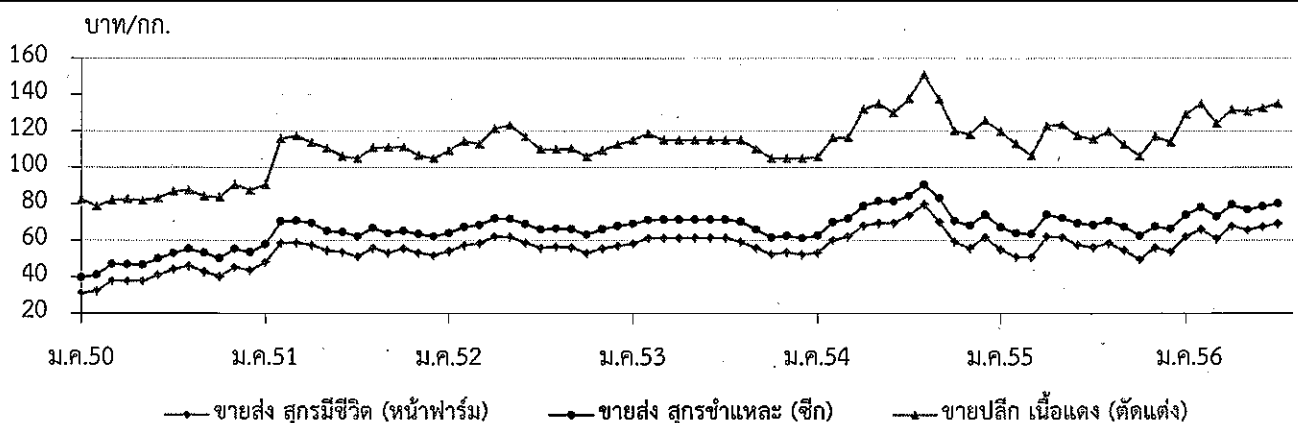

ไข่ไก่

	๒๕๕๒	๒๕๕๓	๒๕๕๔	๒๕๕๕	๒๕๕๖ (ประมาณการ)
๑. ผลผลิต (ล้านฟอง)	๙,๖๑๘	๙,๗๘๗	๑๐,๐๒๔	๑๐,๙๓๙	๑๑,๔๒๑
Egg Board	๑๐,๕๘๐	๑๐,๘๐๐	๑๑,๓๖๓	๑๓,๓๒๐	๑๓,๐๐๐
๒. การใช้ภายในประเทศ (ล้านฟอง)	๙,๒๖๘	๙,๖๔๓	๙,๙๕๒	๑๐,๗๘๙	๑๑,๑๘๖
Egg Board	๑๐,๒๖๓	๑๐,๖๕๔	๑๑,๓๕๕	๑๑,๖๘๐	๑๒,๘๐๐
๓. การส่งออก - ปริมาณ (ล้านฟอง)	๓๔๙	๑๔๔	๗๒	๑๕๐	๙๐.๔๓
- มูลค่า (ล้านบาท)	๘๓๔	๓๗๕	๒๒๒	๓๙๕	๒๒๓
					(ม.ค. - พ.ค.๕๖)
๔. ต้นทุนการผลิต : สศก. (บาท/ฟอง)	๒.๑๘	๒.๒๘	๒.๖๑	๒.๕๘	๒.๘๗
					(f ก.ค.๕๖)
๕. ราคา ไข่ไก่สดคละ (บาท/ฟอง)	๒.๒๗	๒.๕๕	๒.๘๙	๒.๓๙	๒.๙๒
					(ก.ค.๕๖)

ที่มา ผลผลิต การใช้ ต้นทุน : สศก. / ส่งออก : กรมศุลกากร / ราคา : คน.

๖. สรุปสถานการณ์ เดือน กรกฎาคม ๒๕๕๖

มีผลผลิตไข่ไก่ออกสู่ตลาดต่อเนื่อง และมีปริมาณเพียงพอ แต่ส่วนใหญ่ยังเป็นไข่ไก่ขนาดกลางและเล็ก ไข่ไก่ขนาดใหญ่มีปริมาณน้อย และตลาดมีความต้องการมาก ด้านภาวะการค้าล่องตัว มีการบริโภคและใช้ไข่ไก่มาก เนื่องจากเป็นอาหารโปรตีนที่มีราคาต่อหน่วยต่ำกว่าราคาอาหารสดหมวดโปรตีนอื่น ราคาไข่ไก่คละหน้าฟาร์มเฉลี่ยเดือน ก.ค.๕๖ อยู่ที่ฟองละ ๒.๙๒ บาท ปรับลดลงจากเดือน ส.ค.๕๖ ซึ่งอยู่ที่ฟองละ ๓.๒๐ บาท หรือลดลง ๘.๗๕%

๗. มาตรการด้านค่าครองชีพ

ดำเนินมาตรการลดภาระค่าครองชีพให้ผู้บริโภคต่อเนื่อง โดยเชื่อมโยงผู้เลี้ยงไก่ไข่/ผู้ค้าไข่ไก่ นำไข่ไก่สดคุณภาพดี ราคาถูก ไปวางจำหน่ายให้แก่ผู้บริโภคโดยตรง ปัจจุบัน มีจุดจำหน่ายที่กระทรวงพาณิชย์ โดยในเดือน ก.ค.๕๖ มีการจำหน่ายไข่ไก่ จำนวน ๑๐๒,๐๐๐ ฟอง (ปริมาณการจำหน่าย ตั้งแต่ ต.ค.๕๕ - ก.ค.๕๖ ผ่านช่องทางการเชื่อมโยงปกติ รวมจำนวน ๓.๒๙ ล้านฟอง และเชื่อมโยงช่วงไข่แพง พ.ค. - มิ.ย.๕๖ รวมจำนวน ๔ ล้านฟอง)

๘. แนวโน้ม เดือน สิงหาคม - กันยายน ๒๕๕๖

จากสภาพอากาศที่เย็นลง คาดว่าจะทำให้ผลผลิตไข่ไก่มีแนวโน้มออกสู่ตลาดมากขึ้นต่อเนื่อง ในปริมาณที่เพียงพอกับความต้องการของตลาดภายในประเทศ ทางด้านราคาไข่ไก่ มีแนวโน้มเคลื่อนไหวอยู่ในเกณฑ์ดี ในระดับที่เกษตรกรพึงพอใจ และไม่กระทบต่อประชาชนผู้บริโภค

กรมการค้าภายใน กระทรวงพาณิชย์

สิงหาคม ๒๕๕๖

D:\mReport\mranet\mranet F : Egg_mReport.doc

สถิติราคาขายส่ง - ขายปลีก ไข่ไก่
ปี 2550 - 2556

ปี	ม.ค.	ก.พ.	มี.ค.	เม.ย.	พ.ค.	มิ.ย.	ก.ค.	ส.ค.	ก.ย.	ต.ค.	พ.ย.	ธ.ค.	เฉลี่ย
ราคาขายส่ง ไข่ไก่สด คณะ ฅ แหล่งผลิต (บาท/ฟอง)													
2550	1.79	1.83	1.74	1.74	1.97	2.00	2.05	2.10	2.17	1.95	1.96	1.74	1.92
2551	1.76	2.16	2.48	2.41	2.43	2.29	2.10	2.28	2.39	2.09	2.16	2.17	2.23
2552	1.84	1.90	2.09	2.42	2.36	2.38	2.46	2.60	2.40	2.13	2.30	2.30	2.27
2553	2.08	2.51	2.38	2.42	2.58	2.76	2.79	2.70	2.60	2.54	2.59	2.60	2.55
2554	2.65	2.70	2.90	3.09	2.94	2.81	2.84	3.00	3.00	3.02	3.19	2.52	2.89
2555	2.14	2.58	2.51	2.18	2.54	2.67	2.29	2.46	2.31	2.15	2.41	2.40	2.39
2556	2.69	2.80	2.70	2.73	3.14	3.20	2.92						2.88
ราคาขายส่ง ไข่ไก่ เบอร์ 3 ฅ ตลาด กทม. (บาท/ฟอง)													
2550	1.94	1.98	1.89	1.89	2.12	2.15	2.20	2.25	2.32	2.10	2.11	1.89	2.07
2551	1.91	2.31	2.63	2.56	2.58	2.44	2.25	2.43	2.54	2.24	2.31	2.32	2.38
2552	1.99	2.05	2.24	2.60	2.51	2.53	2.61	2.75	2.55	2.28	2.45	2.45	2.42
2553	2.23	2.66	2.53	2.57	2.73	2.91	2.94	2.85	2.75	2.69	2.74	2.75	2.70
2554	2.80	2.85	3.05	3.24	3.11	2.96	2.99	3.15	3.15	3.22	3.46	2.77	3.06
2555	2.33	2.73	2.66	2.33	2.69	2.82	2.44	2.61	2.41	2.25	2.51	2.50	2.52
2556	2.79	2.90	2.80	2.83	3.24	3.30	3.02						2.98
ราคาขายปลีก ไข่ไก่ เบอร์ 3 ฅ ตลาด กทม. (บาท/ฟอง)													
2550	2.15	2.17	2.16	2.16	2.38	2.45	2.45	2.45	2.52	2.34	2.34	2.25	2.32
2551	2.27	2.56	2.82	2.85	2.85	2.75	2.57	2.64	2.84	2.53	2.52	2.59	2.65
2552	2.39	2.45	2.60	2.78	2.79	2.75	2.81	2.95	2.83	2.67	2.70	2.72	2.70
2553	2.59	2.86	2.78	2.77	2.93	3.11	3.14	3.05	2.95	2.95	2.95	2.95	2.92
2554	3.00	3.05	3.25	3.47	3.42	3.26	3.26	3.35	3.35	3.46	3.84	3.07	3.32
2555	2.63	3.03	2.96	2.63	2.99	3.12	2.74	2.91	2.71	2.55	2.81	2.80	2.82
2556	3.09	3.20	3.10	3.13	3.54	3.60	3.32						3.28

บาท/ฟอง

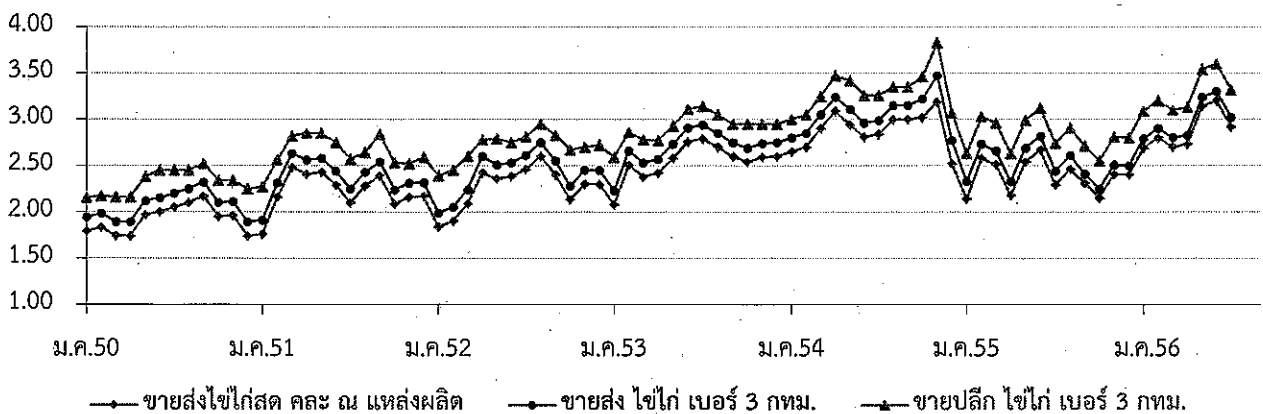

เกลือทะเล

	๒๕๕๒	๒๕๕๓	๒๕๕๔	๒๕๕๕	๒๕๕๖ (ประมาณการ)
๑. ผลผลิต (ตัน)	๘๖๕,๘๘๕	๘๘๓,๔๑๙	๗๒๕,๘๐๐	๖๗๕,๒๐๐	๗๒๐,๐๐๐
๒. ความต้องการใช้ (ตัน)	๘๘๕,๒๖๘	๘๘๖,๐๔๓	๗๒๘,๕๖๕	๖๗๔,๔๐๑	๖๗๔,๔๐๑
๓. การนำเข้า ปริมาณ (ตัน)	๒๓,๓๐๗	๒,๘๕๘	๒,๘๗๒	๔๐๒	๑๙๕
มูลค่า (ล้านบาท)	๕๗.๑๔๒	๑๒.๖๘๓	๑๒.๓๑๔	๗.๗๒๓	๓.๕๖
					(ม.ก.-พ.ค.๕๖)
๔. การส่งออก ปริมาณ (ตัน)	๓,๙๒๔	๒๓๔	๒๐๗	๑,๖๓๕	๑,๗๑๗
มูลค่า (ล้านบาท)	๑๐.๘๘๖	๒.๓๖๓	๒.๑๔๒	๓.๕๒๕	๑.๒๙
					(ม.ก.-พ.ค.๕๖)
๕. ราคา (บาท/ตัน)	๑,๕๗๖	๙๗๗	๑,๖๕๐	๑,๗๖๕	๑,๗๖๐ (ก.ค.๕๖)
๖. ต้นทุนการผลิต (บาท/ตัน)	๗๓๓	๗๔๙	๘๐๖	๘๔๐	
๗. สรุปสถานการณ์ เดือนมิถุนายน ๒๕๕๖					

การผลิต/การตลาด ราคาเกษตรกรขายได้ ณ แหล่งผลิตสำคัญจังหวัดเพชรบุรี สมุทรสาคร และสมุทรสงคราม เดือนกรกฎาคม ๒๕๕๖ เฉลี่ยตันละ ๑,๗๖๐ บาท สูงขึ้นจากเดือนก่อน (มิ.ย.๕๖ : ตันละ ๑,๗๓๐ บาท) ร้อยละ ๑.๗๓ ผลผลิตออกสู่ตลาดเพียงพอกับความต้องการ ส่วนใหญ่เป็นเกลือที่เก็บในถังฉางของเกษตรกร

๘. แนวโน้มสถานการณ์ กรกฎาคม - สิงหาคม ๒๕๕๖

คาดว่าผลผลิตยังมีเพียงพอต่อความต้องการ ระดับราคาอาจจะทรงตัวหรือปรับสูงขึ้นเล็กน้อย เนื่องจากสิ้นสุดฤดูกาลผลิต ผลผลิตที่ออกสู่ตลาดส่วนใหญ่เป็นเกลือที่เก็บในถังฉางของเกษตรกร

กรมการค้าภายใน กระทรวงพาณิชย์
สิงหาคม ๒๕๕๖

\\๑๐.๑๒.๔๔๑D\เกลือทะเล\รายงานเดือน\๒๕๕๖ F : เกลือ๐๗.๕๖

ราคาเกลือทะเลที่เกษตรกรขายได้

หน่วย : บาท/ตัน

ปี	ม.ค.	ก.พ.	มี.ค.	เม.ย.	พ.ค.	มิ.ย.	ก.ค.	ส.ค.	ก.ย.	ต.ค.	พ.ย.	ธ.ค.	เฉลี่ย
2549	800	796	788	789	708	667	711	753	778	767	782	839	765
2550	964	810	660	539	711	954	1,035	1,054	1,093	1,111	1,100	1,050	923
2551	983	961	989	1,049	1,517	2,056	2,233	2,238	2,250	2,250	2,342	2,533	1,783
2552	1,731	1,003	1,058	1,133	1,672	2,114	2,091	1,958	1,847	1,575	1,422	1,304	1,576
2553	1,089	1,303	1,140	1,047	858	807	969	969	937	889	850	867	977
2554	831	822	940	1,694	1,550	1,771	1,933	1,978	2,011	2,022	2,102	2,144	1,650
2555	1,744	1,442	1,603	1,747	1,673	1,908	1,878	1,878	1,903	1,849	1,771	1,786	1,765
2556	1,771	1,725	1,714	1,653	1,600	1,703	1,760						1,704

ที่มา : สำนักงานการค้าภายในจังหวัดเพชรบุรี สมุทรสาคร และสมุทรสงคราม

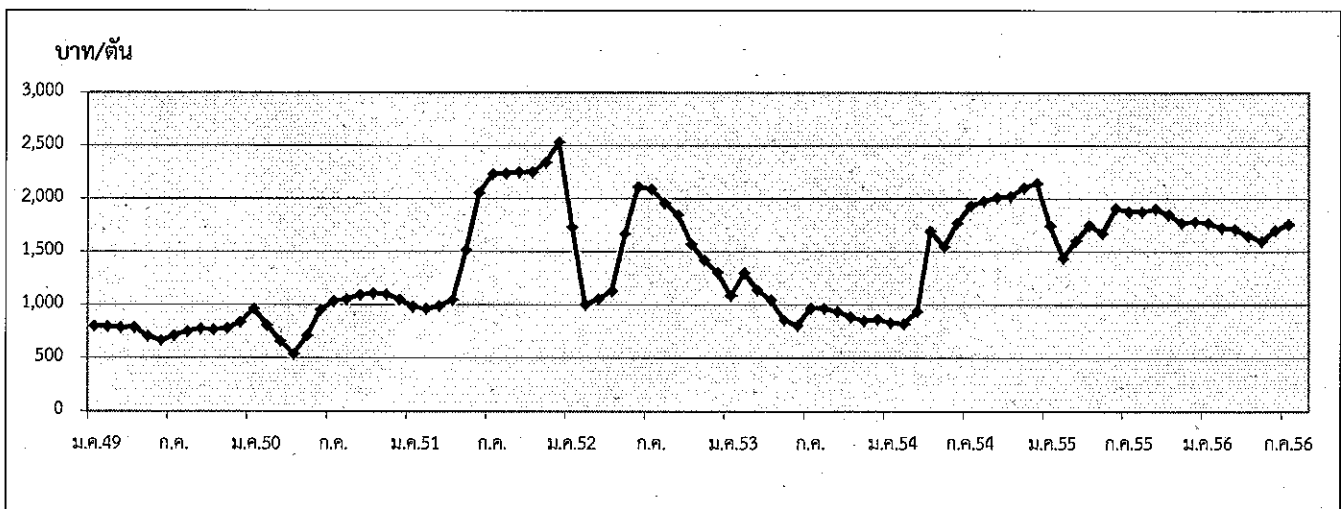

กรมการค้าภายใน กระทรวงพาณิชย์

กรกฎาคม 2556

ถั่วเหลือง

1. ผลผลิตและการใช้ (ล้านตัน)	ปี 51/52	ปี 52/53	ปี 53/54	ปี 54/55	ปี 55/56	
1.1 ผลผลิตพืชน้ำมันโลก	396.520	444.400	456.710	441.820	470.040 (ก.ค.56)	
1.2 ผลผลิตถั่วเหลือง						
1.2.1 โลก	211.602	260.403	263.924	239.152 (ประมาณการ)	268.023 (ประมาณการ)	
1.2.2 ไทย	0.187	0.176	0.152	0.109	0.079	
- ถั่วฤดูแล้ง	0.135	0.124	0.106	0.089	0.061	
- ถั่วฤดูฝน	0.052	0.052	0.046	0.020	0.018 (ประมาณการ)	
1.3 ความต้องการใช้ (สศก.)	1.721	1.988	2.039	2.111	2.320	
	ปี 52	ปี 53	ปี 54	ปี 55	ปี 56	
1.4 นำเข้า	1.535	1.819	1.994	2.120	0.713 (ม.ค.-มิ.ย.56)	
1.5 ส่งออก	0.0013	0.0010	0.0026	0.0019	0.0008	
ไทยนำเข้าจาก	บราซิล 61% สหรัฐอเมริกา 30% อาร์เจนตินา 2% แคนาดา 2% กัมพูชา 1%					
ไทยส่งออกไป	ลาว 33% เวียดนาม 24% มัลดีฟส์ 12% ใต้หวัน 9% สหรัฐอเมริกา 5%					
	อินโดนีเซีย 5% กัมพูชา 4%					
Contract Farming	จัดทำแผนการลงทุน โดยคณะกรรมการจัดทำแผนการลงทุนเกษตรแบบมีสัญญา กับ ประเทศเพื่อนบ้าน กรมการค้าต่างประเทศ					
	เป้าหมาย (ผ่านคณะ กก.)		นำเข้าจริง			
	ปี 50/51 = 59,030 ตัน		พม่า - ลาว -	กัมพูชา 4,968 ตัน		
	ปี 51/52 = 199,163 ตัน		พม่า - ลาว 2,087	กัมพูชา 197,076 ตัน		
	ปี 2556 = 100,000 ตัน					
	ปี 51/52	ปี 52/53	ปี 53/54	ปี 54/55	ปี 55/56	
2. ต้นทุนการผลิต (บาท/กก.)	11.64	11.69	11.35	12.50	13.57	
3. แหล่งผลิตสำคัญ ปี 55/56 (มิ.ย.56)						
จังหวัด	พื้นที่ (ไร่)	ผลผลิต		ผลผลิต/ไร่		
		(ตัน)	%	(กก.)		
1 แม่ฮ่องสอน	31,287	8,874	16	284		
2 แพร่	38,767	7,868	14	203		
3 เชียงใหม่	23,062	5,572	10	242		
4 ชัยภูมิ	22,258	4,983	9	224		
5 ขอนแก่น	18,454	4,277	8	232		
6 น่าน	21,287	4,593	8	216		
7 เลย	22,579	4,167	8	185		
8 ดาก	16,709	4,196	8	251		
9 สุโขทัย	14,363	3,516	6	245		
10 หนองบัวลำภู	10,739	1,826	3	170		
11 อื่นๆ	26,597	5,624	10	223		
รวมทั้งประเทศ	246,102	55,496	100	225		
4. ราคา (บาท/กก.)	ปี 2552	ปี 2553	ปี 2554	ปี 2555	ปี 2556	
					มิ.ย.	ก.ค.
4.1 เกษตรกรขายได้ (กละ)	14.37	14.42	14.85	14.85	-	-
4.2 ขายส่ง กทม.						
- เกรดแปรรูปอาหาร	21.83	20.50	21.95	21.95	24.00	24.00
- เกรดผลิตอาหารสัตว์	20.55	19.19	20.36	20.36	23.00	23.00
- เกรดสกัดน้ำมัน	16.50	15.31	16.17	16.17	18.65	19.20
4.3 ซื้อขายล่วงหน้าตลาดชิคาโก (US. No.2)						
- บาท/กก.	13.05	12.22	14.69	14.69	17.37	17.14
- เหรียญสหรัฐ/ตัน	378.70	384.53	484.03	484.03	560.12	548.31

5. สภาพปัญหา/สาเหตุ

ผลผลิตเมล็ดถั่วเหลืองในประเทศมีไม่เพียงพอกับความต้องการใช้ต้องนำเข้าจากต่างประเทศร้อยละ 95 เพื่อใช้ในอุตสาหกรรมการสกัดน้ำมันพืช การผลิตอาหารสัตว์ และการแปรรูปผลิตภัณฑ์อาหารต่าง ๆ

6. มาตรการแก้ไขปัญหา

การกำหนดนโยบายและมาตรการนำเข้าเมล็ดถั่วเหลือง เป็นอำนาจหน้าที่ของคณะกรรมการพืชน้ำมันและน้ำมันพืช ซึ่งได้รับการแต่งตั้งจากคณะรัฐมนตรี โดยมีรองนายกรัฐมนตรี (ที่นายกรัฐมนตรียอมหมาย) เป็นประธาน ผู้แทนจากหน่วยงานราชการและเอกชนที่เกี่ยวข้องเป็นกรรมการ เลขานุการสำนักงานเศรษฐกิจการเกษตร เป็นกรรมการและเลขานุการ

นโยบายและมาตรการนำเข้าเมล็ดถั่วเหลือง ปี 2554-56

คณะรัฐมนตรีมีมติ (25 พ.ย.53) เห็นชอบตามมติคณะกรรมการพืชน้ำมันและน้ำมันพืช (21 ต.ค.53) กำหนดมาตรการนำเข้าไว้ดังนี้

6.1 ภายใต้กรอบองค์การการค้าโลก (WTO)

1) การขยายระยะเวลาเปิดตลาดนำเข้า

1.1) ขยายระยะเวลาเปิดตลาดเมล็ดถั่วเหลืองจากราวละ 1 ปี เป็นคราวละ 3 ปี โดยปี 2554-56 นำเข้าได้ไม่จำกัดปริมาณและช่วงเวลานำเข้า อัตราภาษีนำเข้าในโควตาร้อยละ 0 นอกโควตาร้อยละ 80

1.2) ให้คณะกรรมการพืชน้ำมันและน้ำมันพืชกำหนดแนวทางและมาตรการการบริหารการนำเข้าปีต่อปี และเสนอคณะรัฐมนตรีเพื่อทราบ

2) แนวทางและมาตรการการบริหารการนำเข้า ปี 2556

2.1) ผู้มีสิทธินำเข้าในโควตารวม 16 ราย คือ 1. สมาคมผู้ผลิตน้ำมันถั่วเหลืองและรำข้าว 2. สมาคมผู้ผลิตอาหารสัตว์ไทย 3. สมาคมส่งเสริมผู้ใช้วัตถุดิบอาหารสัตว์ 4. สมาคมปศุสัตว์ไทย 5. สมาคมผู้เลี้ยงไก่เนื้อเพื่อการส่งออก 6. สมาคมผู้ผลิตไก่เพื่อส่งออกไทย 7. บริษัท กรีนสปอต จำกัด 8. บริษัท แลคตาซอย จำกัด 9. บริษัท ไทยเทพรสผลิตภัณฑ์อาหาร จำกัด (มหาชน) 10. บริษัท แครี่ พลัส จำกัด 11. บริษัท ไทยซิม จำกัด 12. ห้างหุ้นส่วนจำกัดคิลโคเคน 13. สมาคมผู้ค้าสินค้าเกษตรกับประเทศเพื่อนบ้าน 14. บมจ.อาหารสากล 15. บริษัท นอร์ธเทอร์น ฟู้ด คอมเพล็กซ์ จำกัด 16. บริษัท เอคิววาย ซอส จำกัด หากมีผู้ยื่นขอสิทธิรายใหม่ให้คณะอนุกรรมการ กำกับ ดูแลเมล็ดถั่วเหลืองเป็นผู้พิจารณาและแจ้งคณะกรรมการพืชน้ำมันและน้ำมันพืชทราบ

2.2) ผู้มีสิทธินำเข้าให้การสนับสนุนและส่งเสริมการผลิตถั่วเหลืองภายในประเทศ ดังนี้

(1) รับซื้อผลผลิตเมล็ดถั่วเหลืองที่ผลิตได้ภายในประเทศในราคาตามกลไกตลาด แต่ไม่ต่ำกว่าราคาขั้นต่ำตามชั้นคุณภาพ ดังนี้

หน่วย : บาท/กก.

เกรด	ณ ไร่นา			ณ โรงงานแปรรูป กทม.		
	ปี 52-53	ปี 54	ปี 55-56	ปี 52-53	ปี 54	ปี 55-56
สกัดน้ำมัน	12.25	12.75	14.00	13.00	13.50	14.75
แปรรูปอาหารสัตว์	12.50	13.00	14.25	13.25	13.75	15.00
แปรรูปอาหาร	14.50	15.00	16.25	15.25	15.75	17.00

(2) ผู้มีสิทธินำเข้าให้ความร่วมมือรับซื้อเมล็ดถั่วเหลืองภายในประเทศและการใช้เมล็ดถั่วเหลืองนำเข้าตามนโยบาย เป็นลายลักษณ์อักษรกับกระทรวงเกษตรและสหกรณ์และกระทรวงพาณิชย์

(3) เพื่อมิให้การเปิดตลาดเมล็ดถั่วเหลืองส่งผลกระทบต่อเกษตรกรภายในประเทศ เห็นควรให้คณะอนุกรรมการ กำกับ ดูแล เมล็ดถั่วเหลือง ทำหน้าที่กำกับดูแลการรับซื้อเมล็ดถั่วเหลืองที่ผลิตได้ภายในประเทศ การนำเข้าและการใช้เมล็ดถั่วเหลืองนำเข้าให้เป็นไปตามมาตรการและนโยบาย โดยมีองค์ประกอบและอำนาจหน้าที่เช่นเดียวกับปี 2553

6.2 ภายใต้กรอบเขตการค้า AFTA

ไม่จำกัดปริมาณ อากรนำเข้าร้อยละ 0 การบริหารการนำเข้าเช่นเดียวกับ WTO

6.3 ภายใต้กรอบเขตการค้า FTA

ไทย-ออสเตรเลีย และไทย-นิวซีแลนด์

ไม่จำกัดปริมาณ อากรนำเข้าร้อยละ 0 การบริหารการนำเข้าเช่นเดียวกับ WTO

ไทย-ญี่ปุ่น โควต้า 10,922 ตัน อากรนำเข้าในโควตาร้อยละ 0 ไม่ผูกพันนอกโควตา การบริหารการนำเข้าเช่นเดียวกับ WTO

อาเซียน-เกาหลี

โควต้า 10,922 ตัน อากรนำเข้าในโควตาร้อยละ 0 ไม่ผูกพันนอกโควตา การบริหารการนำเข้าเช่นเดียวกับ WTO

6.4 ACMECS ภาษีนำเข้าร้อยละ 0 ไม่จำกัดปริมาณ การบริหารการนำเข้าเช่นเดียวกับ WTO

ทั้งนี้ การนำเข้าทั่วไป อากรนำเข้าร้อยละ 6 หรือ กก.ละ 0.30 บาท และต้องขออนุญาต

7. สถานการณ์ ปี 2556

1) ในเดือนกรกฎาคม คาดว่าถั่วเหลืองฤดูฝนจะเริ่มออกสู่ตลาดช่วง ส.ค.56 ราคาขายส่งตลาด กทม.เกรดแปรรูปผลิตภัณฑ์และเกรดอาหารสัตว์ทรงตัวทำเดือนก่อน ส่วนเกรดสกัดน้ำมันไหม้สูงขึ้นจากเดือนก่อน เนื่องจากความต้องการใช้ที่มีสม่ำเสมอ ขณะที่ปริมาณผลผลิตในตลาดลดน้อยลง โดยผู้ประกอบการนำเข้าเมล็ดถั่วเหลืองในช่วง ม.ค.-มิ.ย.56 นำเข้า 713,413 ตัน ลดลงจากปีก่อนร้อยละ 30

ราคาซื้อขายล่วงหน้าตลาดชิคาโกเฉลี่ย ก.ค.56 ลดลงจากต้นละ 560US\$ในเดือนก่อนเหลือต้นละ 548US\$ เนื่องจากสภาพอากาศในแหล่งปลูกของสหรัฐฯ และบราซิลดีขึ้น ซึ่งจะเอื้อต่อการเจริญเติบโตของถั่วเหลือง ทำให้ปริมาณผลผลิตออกสู่ตลาดมากขึ้น

บาท : กก.	ก.ค.55	มิ.ย.56	ก.ค.56	% Δ
เกษตรกรขายได้(คละ)	-	-	-	-
ขายส่ง กทม. เกรดแปรรูปอาหาร	23.55	24.00	24.00	0
เกรดอาหารสัตว์	22.55	23.00	23.00	0
เกรดสกัดน้ำมัน	17.97	18.65	19.20	2.95
ตลาดชิคาโก	19.38	17.37	17.14	-1.32
ราคานำเข้า CIF (มูลค่า/ปริมาณ)	18.88	17.32	20.14*	16.28

2) แนวโน้ม คาดว่าราคาตลาดโลกจะอยู่ในเกณฑ์สูง จากความต้องการใช้ที่มีมากขึ้น และสภาพอากาศที่แปรปรวนมีผลทำให้ปริมาณผลผลิตอาจลดลง

สำนักส่งเสริมการค้าสินค้าเกษตร
กรมการค้าภายใน
สิงหาคม 2556

กากถั่วเหลือง

1. ผลผลิตและการใช้ (ล้านตัน)	ปี 2552	ปี 2553	ปี 2554	ปี 2555	ปี 2556
1.1 ผลผลิตโลก	151.726	164.947	174.599	179.317	181.031 (ก.ท.56)
1.2 ผลผลิตในประเทศแบบแข็ง	0.950	1.065	1.234	1.147	1.163 (ประมาณการ)
- เมล็ดในประเทศ	0.022	0.025	0.015	0.013	0.013
- เมล็ดนำเข้า	0.928	1.040	1.219	1.134	1.150
1.3 ความต้องการใช้ (ส.ผู้ผลิตอาหารสัตว์ไทย)	2.938	3.079	3.428	3.712	3.973
1.4 นำเข้า	2.077	2.616	2.399	2.815	2.800 (ประมาณการ)
2. ราคา (บาท/กก.)	ปี 2553	ปี 2554	ปี 2555	ปี 2556	
				มิ.ย.	ก.ค.
2.1 ขายส่ง กทม.					
- กากถั่วเหลืองในประเทศ					
- เมล็ดในประเทศ 44-48%	16.30	14.33	18.66	19.93	19.73
- เมล็ดนำเข้า 42-45%	14.19	13.37	17.83	17.20	17.00
- กากถั่วเหลืองนำเข้า					
- โปรตีน 46-48%	14.15	12.81	17.22	17.17	16.85
2.2 ตลาดต่างประเทศ					
- ตลาดชิคาโก (บาท/กก.)	10.54	11.49	14.78	15.62	16.52
(เหรียญสหรัฐ/ตัน)	331.04	378.82	473.29	503.56	528.33
- ราคานำเข้า CIF.(มูลค่า/ปริมาณ)	12.91	13.95	15.00	15.40	19.46

3. สภาพปัญหา/สาเหตุ

การผลิตกากในประเทศ (จากเมล็ดในประเทศและเมล็ดนำเข้า) ไม่เพียงพอกับความต้องการใช้ผลิตได้ประมาณร้อยละ 30 ต้องนำเข้าประมาณร้อยละ 70 ของความต้องการใช้รวม

4. มาตรการแก้ไขปัญหา

การกำหนดนโยบายและมาตรการนำเข้ากากถั่วเหลือง เป็นอำนาจหน้าที่ของคณะกรรมการนโยบายอาหาร ซึ่งได้รับการแต่งตั้งจากคณะรัฐมนตรี โดยมี รัฐมนตรีว่าการกระทรวงพาณิชย์ เป็นประธาน รัฐมนตรีช่วยว่าการกระทรวงพาณิชย์ กระทรวงเกษตรและสหกรณ์ กระทรวงการคลัง กระทรวงอุตสาหกรรมและกระทรวงมหาดไทย เป็นกรรมการ อธิบดีกรมการค้าภายใน เป็นกรรมการและเลขานุการ (มติ ครม. 27 กันยายน 2554 แต่งตั้งคณะกรรมการนโยบายอาหาร)

นโยบายและมาตรการนำเข้ากากถั่วเหลือง ปี 2555-57

มติคณะรัฐมนตรี (15 พ.ย.54) เห็นชอบตามมติคณะกรรมการนโยบายอาหาร (2 พ.ย.54) ให้กำหนดนโยบายและมาตรการนำเข้ากากถั่วเหลืองเช่นเดียวกับปี 2555-57 ดังนี้

ข้อผูกพัน ปี 55-57/มติ ครม./กฎหมาย	มาตรการที่กำหนด ปี 55-57
<p>(1) WTO - โควตา 230,559 ตัน</p> <ul style="list-style-type: none"> - ภาษีในโควตา 20% - ภาษีนอกโควตา 133% - มติ ครม. 15 ต.ค.39 เห็นชอบนโยบายปี 2540 โดยกำหนดอัตราภาษีนำเข้ากากถั่วเหลืองร้อยละ 10 ตั้งแต่ พ.ย.39 เป็นต้นไป 	<ul style="list-style-type: none"> - กำหนดภาษีนำเข้าในโควตาร้อยละ 2 - กำหนดผู้มีสิทธินำเข้า 9 สมาคม ประกอบด้วย <ul style="list-style-type: none"> สมาคมผู้ผลิตอาหารสัตว์ไทย สมาคมผู้ผลิตไก่เพื่อส่งออกไทย สมาคมผู้เลี้ยงไก่เนื้อเพื่อการส่งออก สมาคมผู้เลี้ยงเป็ดเพื่อการค้าและการส่งออก สมาคมปศุสัตว์ไทย สมาคมส่งเสริมการเลี้ยงไก่แห่งประเทศไทยฯ สมาคมส่งเสริมผู้ใช้วัตถุดิบอาหารสัตว์ สมาคมผู้เลี้ยงสุกรแห่งชาติ ชุมนุมสหกรณ์ผู้เลี้ยงโคนมแห่งประเทศไทย - และให้ผู้มีสิทธินำเข้าร่วมมือรับซื้อกากถั่วเหลืองที่ผลิตจากเมล็ดถั่วเหลืองในประเทศของโรงงานสกัดน้ำมันพืชทั้งหมดตามราคาขั้นต่ำที่กำหนดและสอดคล้องกับราคาขั้นต่ำเมล็ดถั่วเหลือง โดยมีการทำสัญญาการรับซื้อกากถั่วเหลืองกับ พณ. และ กษ. - กำหนดภาษีนำเข้านอกโควตาร้อยละ 119
<p>(2) AFTA - ภาษี 0%</p>	<p>- ภาษี 0%</p>
<p>(3) FTA ไทย – ออสเตรเลีย - ภาษี 0%</p> <p>ไทย – นิวซีแลนด์ - ภาษี 0%</p> <p>ไทย – ญี่ปุ่น - ภาษีในโควตา 0%</p>	<p>ภาษี 0%</p>
<p>(4) AKFTA อาเซียน-เกาหลี</p> <p>ปี 55 - ภาษี 4.44%</p> <p>ปี 56 - ภาษี 3.33%</p> <p>ปี 57 - ภาษี 2.22%</p>	<p>ปี 55 - ภาษี 4.44%</p> <p>ปี 56 - ภาษี 3.33%</p> <p>ปี 57 - ภาษี 2.22%</p>
<p>(5) การนำเข้าทั่วไป - ภาษี 6%</p> <p>ค่าธรรมเนียมพิเศษตันละ 2,519 บาท</p>	<p>- ภาษี 6%</p> <p>- ค่าธรรมเนียมพิเศษตันละ 2,519 บาท</p> <p>ทั้งนี้ ให้นำเข้าได้ไม่จำกัดปริมาณและช่วงเวลานำเข้าทั้ง (1)-(5)</p>

5. การดำเนินการกำกับดูแลที่ผ่านมา

กำกับดูแลการนำเข้าวัตถุดิบอาหารสัตว์และการปฏิบัติตามเงื่อนไขที่กำหนด โดย

1) ดำเนินการให้มีการลงนามในสัญญาการรับซื้อกากถั่วเหลือง ระหว่างกระทรวงพาณิชย์ และกระทรวงเกษตรและสหกรณ์ กับกลุ่มผู้มีสิทธินำเข้ากากถั่วเหลือง 2) กำหนดแนวทางการกำกับดูแลการนำเข้ากากถั่วเหลืองและการปฏิบัติตามเงื่อนไขที่กำหนดดังนี้ (1) ให้กลุ่มผู้นำเข้าและกลุ่มโรงงานสกัดฯ รายงานการรับซื้อและจำหน่ายเป็นประจำทุกเดือน (2) กำกับดูแลตรวจสอบปริมาณการรับซื้อและจำหน่ายให้สอดคล้องกัน

6. สถานการณ์ ปี 2556

1) ในเดือนกรกฎาคม ราคาตลาด กทม.เฉลี่ยเดือน ก.ค.56 กากผลิตในประเทศและกากนำเข้า ลดลงจากเดือนก่อน เนื่องจากภาวะการค้าชะลอตัว โดยมีการนำเข้ากากถั่วเหลืองในช่วง ม.ค.-มิ.ย.56 แล้ว 1,520,493 ตัน สูงขึ้นจากช่วงเดียวกันของปีก่อนร้อยละ 18.13

ราคาตลาดชิคาโกเฉลี่ยเดือน ก.ค.56 สูงขึ้นจากต้นละ 504US\$ในเดือนก่อนเป็นต้นละ 528US\$ เนื่องจากกระทรวงเกษตรของสหรัฐฯ รายงานว่าปริมาณผลผลิตจะเพิ่มขึ้นจากปีก่อนร้อยละ 0.96 ในขณะที่ความต้องการใช้สูงขึ้นร้อยละ 1.31 และสต็อกลดลงร้อยละ 4.63 ทำให้ปริมาณผลผลิตโลกไม่เพียงพอต่อความต้องการใช้ของโลก

บาท : กก.	ก.ค.55	มิ.ย.56	ก.ค.56	%Δ
กากผลิตจาก เมล็ดในประเทศ	19.76	19.93	19.73	-1.00
กากจากเมล็ดนำเข้า	18.67	17.20	17.00	-1.16
กากนำเข้า โปรตีน 46-48%	17.16	17.17	16.85	-1.86
ตลาดชิคาโก	17.57	15.62	16.52	5.76
(เหรียญสหรัฐฯ/ตัน)	552.53	503.56	528.33	4.92
ราคานำเข้า CIF (มูลค่า/ปริมาณ)	14.53	15.40	19.46*	26.36

2) แนวโน้ม คาดว่าราคากากถั่วเหลืองในประเทศและตลาดโลกจะเคลื่อนไหวอยู่ในเกณฑ์สูง เนื่องจากสภาพอากาศในแหล่งปลูกแปรปรวน มีผลทำให้ปริมาณเมล็ดถั่วเหลืองลดลงในขณะที่ความต้องการใช้เพื่อผลิตเป็นอาหารสัตว์มีมากขึ้น

สำนักส่งเสริมการค้าสินค้าเกษตร
กรมการค้าภายใน
สิงหาคม 2556

ปลาป่น

1. ผลผลิตและการใช้ (ล้านตัน)	ปี 2552	ปี 2553	ปี 2554	ปี 2555	ปี 2556
1.1 ผลผลิตโลก	5.100	4.320	4.550	4.640	(ก.ค.56) 4.700 (ประมาณการ)
1.2 ผลผลิตในประเทศ	0.443	0.505	0.503	0.493	0.500
1.3 ความต้องการใช้(โดยผู้ผลิตอาหารสัตว์ไทย)	0.556	0.578	0.638	0.615	0.646
1.4 นำเข้า	0.017	0.013	0.016	0.018	(ประมาณการ) 0.018
1.5 ส่งออก	0.027	0.111	0.074	0.063	0.065
					ปี 2556
2. ราคา (บาท/กก.)	ปี 2553	ปี 2554	ปี 2555	ปี 2556	
				มิ.ย.	ก.ค.
2.1 ปลาเปิด - ตี (สด)	7.14	7.00	7.38	7.52	7.98
- รong (ไม่สด)	5.69	5.58	5.76	5.43	5.63
2.2 ปลาป่น กทม.					
เกรดกึ่ง	31.09	31.13	33.61	29.93	34.25
โปรตีน 60%ขึ้นไป กลิ่นเบอร์ 1	31.72	30.73	33.13	29.23	33.55
โปรตีน 60% ลงมา กลิ่นเบอร์ 1	30.69	30.03	32.43	28.53	32.85
กลิ่นเบอร์ 2	29.69	29.73	30.64	22.93	27.64
กลิ่นเบอร์ 3	27.89	26.78	29.07	21.33	24.58
2.3 ปลาป่นต่างประเทศโปรตีน60%					
- บาท/กก.	43.87	36.64	40.53	47.05	40.31
- เหรียญสหรัฐ/ตัน	1,526.26	1,295.89	1,407.64	1,645	1,463

3. สภาพปัญหา/สาเหตุ

ปลาป่นแม้จะผลิตได้เพียงพอกับความต้องการใช้ แต่ได้ปลาป่นโปรตีนสูงเพียง 25% จึงต้องมีการนำเข้าบางส่วนเพื่อใช้ในอุตสาหกรรมการเลี้ยงสัตว์ และเพาะเลี้ยงสัตว์น้ำ

แหล่งวัตถุดิบ โรงงานปลากระป๋อง 35% ปลาเปิดเรือประมง 18% ปลาหลังเขียวและอื่น ๆ 15% โรงงานซูริมิ 20% โรงงานแปรรูปสัตว์น้ำและครีวเรื้อน 10% ประมงนอกน่านน้ำ 2%

4. มาตรการแก้ไขปัญหา

4.1 นโยบายและมาตรการนำเข้าปลาป่น ปี 2555-2557

มติคณะรัฐมนตรี (15 พย.54) เห็นชอบตามมติคณะกรรมการนโยบายอาหาร (2 พย.54) ให้กำหนดนโยบายและมาตรการนำเข้าปลาป่น กำหนดคราวละ 3 ปี (2555-2557) ดังนี้

ข้อผูกพัน ปี 55-57/กฎหมาย		มาตรการที่กำหนด ปี 55-57
(1) AFTA	ภาษี 0%	- กำหนดอากรนำเข้าตามที่ผูกพัน ปี 55-57 - ปลายทางโปรตีน 60% ขึ้นไปให้นำเข้าได้ ไม่จำกัดปริมาณและช่วงเวลานำเข้า - ปลายทางโปรตีนต่ำกว่า 60% เป็นสินค้าควบคุม ต้องขออนุญาตนำเข้า
(2) FTA ไทย-นิวซีแลนด์	ภาษี 0%	
ไทย-ออสเตรเลีย	ภาษี 0%	
อาเซียน-จีน(เว้นพม่า)	ภาษี 0%	
อาเซียน-ออสเตรเลีย-นิวซีแลนด์	ภาษี 0%	
อาเซียน-เกาหลี	ภาษี 10%	
ไทย-ญี่ปุ่น		
● ช่วง ม.ค.-มี.ค.55	ภาษี 1.76%	
● ช่วง เม.ย.55-ธ.ค.57	ภาษี 0%	
(3) การนำเข้าทั่วไป		
● โปรตีน 60% ขึ้นไป	ภาษี 15%	
● โปรตีนต่ำกว่า 60%	ภาษี 6%	

4.3 มาตรการดูแลช่วยเหลือ

การพัฒนาอุตสาหกรรมประมงและปลาป่น

โดยกรมการค้าต่างประเทศ : กรมมีมติ (8 พ.ค.50) เห็นชอบการขอจัดตั้งกองทุนเพื่อการปรับตัวของภาคการผลิตและบริการที่ได้รับผลกระทบจากการเปิดเสรีทางการค้า โดยคณะกรรมการบริหารเงินช่วยเหลือเพื่อการปรับตัวของภาคการผลิตและภาคบริการที่ได้รับผลกระทบจากการเปิดเสรีทางการค้า มีปลัดกระทรวงพาณิชย์ เป็นประธาน และกรมการค้าต่างประเทศเป็นฝ่ายเลขานุการฯ และแต่งตั้งคณะกรรมการกลั่นกรองโครงการเงินช่วยเหลือเพื่อการปรับตัวของภาคการผลิตและภาคบริการที่ได้รับผลกระทบจากการเปิดเสรีทางการค้า

ผลดำเนินการ

คณะกรรมการฯ มีมติเห็นชอบโครงการจัดทำระบบประกันคุณภาพ HACCP (Hazard Analysis and Critical Point) โรงงานผลิตปลาป่น เพื่อความปลอดภัยของอาหารสัตว์และเพิ่มขีดความสามารถแข่งขันและส่งออก ให้โรงงานฯ ได้รับ GMPs (Good Manufacturing Practices) จำนวน 50 โรง และต่อยอดโรงงานฯ เพื่อให้ได้รับการรับรองระบบคุณภาพตามมาตรฐาน HACCP จากกรมปศุสัตว์หรือหน่วยงานเอกชนแล้ว จำนวน 36 โรง

โครงการเพิ่มศักยภาพมาตรฐานคุณภาพการผลิตของโรงงานปลาป่น

โดยกรมการค้าภายใน : งบประมาณปี 2556 จัดจ้าง บจ.ควอลิตี้ แซททิสฟายด์ ซึ่งเป็นบริษัทที่ปรึกษาดำเนินการวางระบบโรงงานปลาป่นให้ได้มาตรฐาน GMP และ HACCP ในวงเงิน 3 ล้านบาท ระยะเวลาดำเนินการ ต.ค.55-ส.ค.56 เพื่อใช้เป็นมาตรการสุขอนามัย ให้ผู้ประกอบการโรงงานปลาป่นสามารถจัดทำระบบการจัดการความปลอดภัยของอาหาร เป็นการปกป้องโรงงานปลาป่นในประเทศให้อยู่ได้อย่างยั่งยืนและสามารถปรับตัวในการแข่งขันในตลาดโลกได้

ผลดำเนินการ

ขณะนี้อยู่ระหว่างดำเนินการจัดจ้าง บจ.ควอลิตี้ เซฟตี้สฟายด์ ตรวจสอบประเมินโรงงานผู้ผลิตปลาป่นที่ประสงค์จะขอรับการสนับสนุนจัดทำระบบ GMP หรือระบบ GMP และ HACCP จำนวนอย่างน้อย 20 โรงงาน เพื่อคัดเลือกเข้าร่วมโครงการเพิ่มศักยภาพมาตรฐานคุณภาพการผลิตของโรงงานปลาป่น ประมาณ ๑๕ โรงงาน จัดอบรมโรงงานที่ได้รับคัดเลือก ให้คำปรึกษา และตรวจสอบคุณภาพโรงงานปลาป่น

4.4 การกำกับดูแล

กระทรวงพาณิชย์ ได้แต่งตั้งคณะกรรมการไตรภาคีด้านการตลาดสินค้าปลาเปิดและปลาป่น (13 ธ.ค.42) เพื่อพิจารณากำหนดแนวทางในการส่งเสริมและพัฒนาด้านการตลาด รวมทั้งรักษาเสถียรภาพราคาสินค้าปลาเปิดและปลาป่นให้เป็นไปอย่างมีประสิทธิภาพ โดยมี อธิบดีกรมการค้าภายใน เป็นประธาน และมีผู้แทนจากหน่วยงานราชการและเอกชนที่เกี่ยวข้อง (กรมประมง กรมเจรจาการค้าระหว่างประเทศ กรมส่งเสริมการค้าส่งออก กรมการค้าต่างประเทศ สมาคมการประมงแห่งประเทศไทย สมาคมผู้ผลิตปลาป่นไทย สมาคมผู้ผลิตอาหารสัตว์ไทย) ร่วมเป็นกรรมการ (จัดประชุมแก้ไขปัญหาการค้าปลาเปิดและปลาป่นล่าสุด เมื่อ 9 ก.ค.50)

5. สถานการณ์ ปี 2556

1) ในเดือนกรกฎาคม เมื่อเทียบราคากับเดือนก่อนราคาปลาเปิดและปลาป่นสูงขึ้นทุกเกรดคุณภาพ เนื่องจากเป็นช่วงมรสุม ทำให้ปริมาณวัตถุดิบลดลง ในขณะที่ความต้องการใช้มีอย่างสม่ำเสมอ โดยในช่วง ม.ค.-มิ.ย.56 นำเข้าแล้ว 3,801 ตัน ลดลงจากปีก่อนร้อยละ 79 และส่งออกแล้ว 76,482 ตัน สูงขึ้นจากปีก่อน ร้อยละ 298

ราคาตลาดต่างประเทศเฉลี่ยเดือนกรกฎาคม 2556 ปรับตัวลดลงเหลือตันละ 1,463US\$ จากตันละ 1,645US\$ ในเดือนก่อน เนื่องจากความต้องการใช้ของจีนซึ่งเป็นผู้นำเข้ารายใหญ่ชะลอตัวลงในช่วงนี้ จากที่มีสต็อกอย่างเพียงพอแล้ว

บาท : กก.	ก.ค.55	มิ.ย.56	ก.ค.56	%Δ
ปลาเปิด (สด)	7.20	7.52	7.98	6.12
ปลาป่น เกรดกึ่ง	31.80	29.93	34.25	14.43
ปลาป่นโปรตีน60% ↑ เบอร์ 1	31.40	29.23	33.55	14.78
ปลาป่นโปรตีน60% ↓ เบอร์ 1	30.70	28.53	32.85	15.14
เบอร์ 2	30.35	22.93	27.64	20.54
เบอร์ 3	29.05	21.33	24.58	15.24
ตลาดเปรู	44.10	47.05	40.31	-14.33

2) แนวโน้ม คาดว่าในระยะยาวราคาทั้งตลาดในประเทศและต่างประเทศจะโน้มสูงขึ้น จากปริมาณวัตถุดิบที่น้อยลงจากสภาพอากาศที่แปรปรวน ในขณะที่ความต้องการอาหารสัตว์มีมากขึ้น

สำนักส่งเสริมการค้าสินค้าเกษตร
กรมการค้าภายใน
สิงหาคม 2556

อัตราแลกเปลี่ยนเงินดอลลาร์สหรัฐ

ปี 2542 - 2556

บาท/US\$

ปี	ม.ค.	ก.พ.	มี.ค.	เม.ย.	พ.ค.	มิ.ย.	ก.ค.	ส.ค.	ก.ย.	ต.ค.	พ.ย.	ธ.ค.	เฉลี่ย
ปี 2542	36.73	37.19	37.61	37.72	37.15	37.03	37.20	38.08	39.92	39.57	38.84	38.40	37.95
ปี 2543	37.49	37.82	37.99	38.09	39.03	39.17	40.27	41.04	41.99	43.31	43.84	43.17	40.27
ปี 2544	43.24	42.74	44.00	45.56	45.59	45.36	45.73	45.03	44.41	44.82	44.52	44.03	44.59
ปี 2545	44.13	43.93	43.49	43.52	42.91	42.26	41.33	42.27	42.91	43.74	43.42	43.39	43.11
ปี 2546	42.88	42.97	42.87	42.97	42.29	41.75	41.89	41.77	40.60	39.83	40.00	39.81	41.64
ปี 2547	39.19	39.20	39.53	39.54	40.66	40.90	41.03	41.59	41.57	41.41	40.44	38.86	40.33
ปี 2548	38.86	38.59	38.70	39.62	39.93	40.98	41.85	41.29	41.15	40.96	41.21	41.18	40.36
ปี 2549	39.72	39.50	39.08	38.09	38.11	38.45	38.10	37.73	37.53	37.44	36.65	35.94	38.03
ปี 2550	36.10	35.85	35.18	35.00	34.74	34.71	33.83	34.31	34.38	34.29	34.00	33.83	34.69
ปี 2551	33.31	32.74	31.58	31.71	32.23	33.32	33.62	33.97	34.41	34.55	35.22	35.16	33.49
ปี 2552	35.09	35.46	35.92	35.60	34.72	34.28	34.18	34.16	33.97	33.55	33.42	33.37	34.48
ปี 2553	33.17	33.29	32.69	32.43	32.53	32.61	32.47	32.34	30.98	30.11	30.01	30.26	31.91
ปี 2554	30.72	30.86	30.51	30.20	30.38	30.64	30.22	30.01	30.57	30.99	31.10	31.35	30.63
ปี 2555	31.71	30.87	30.83	31.03	31.47	31.79	31.79	31.57	31.14	30.83	30.85	30.78	31.22
ปี 2556	30.21	29.96	29.96	29.21	29.90	31.02	31.26						30.22

หมายเหตุ เป็นค่าเฉลี่ยของอัตราขายเงินดอลลาร์สหรัฐรายวัน

ที่มา : ธนาคารแห่งประเทศไทย