



เดือนธันวาคม 2554 และแนวโน้มนเดือนมกราคม 2555



สำนักส่งเสริมการค้าสินค้าเกษตร

ธันวาคม 2554

สารบัญ

	หน้า
สถานการณ์สินค้าเกษตร	
ภาพรวม	1
สถานการณ์รายกลุ่มสินค้า	3
การช่วยเหลือด้านการตลาดสินค้าเกษตรของ คชก.	8
ราคาเกณฑ์กลางอ้างอิง	12
ข้อมูลรายสินค้า	
กลุ่มสินค้าผลิตเพื่อส่งออก	
1. ข้าว	13
2. มันสำปะหลัง	26
3. ยางพารา	30
4. ไก่เนื้อ	36
5. กุ้งขาวแวนนาไม	38
6. สับปะรด	41
กลุ่มสินค้าผลิตเพื่อบริโภคภายในประเทศ	
7. ข้าวโพดเลี้ยงสัตว์	44
8. กาแฟ	48
9. ปาล์มน้ำมัน	52
10. มะพร้าว	57
11 15. สุกกร	64
12 16. ไข่ไก่	66
13 17. กุ้งก้ามกราม	68
14 18. ไก่เนื้อ	70
15 19. ปลานิล	72
16 20. ปลาหมึก	74
17 21.เกลือทะเล	76

	หน้า
กลุ่มสินค้าที่ต้องนำเข้า	
22. ถั่วเหลือง 1๙	79
23. กากถั่วเหลือง 1๑	83
24. ปลาป่น ๑๐	87
อัตราแลกเปลี่ยนเงินดอลลาร์สหรัฐ	91

สรุปสถานการณ์สินค้าเกษตรเดือนธันวาคม ๒๕๕๔
และแนวโน้มเดือนมกราคม ๒๕๕๕

๑. ภาพรวมสถานการณ์ปัจจุบัน

สถานการณ์สินค้าเกษตรสำคัญเดือนธันวาคม ๒๕๕๔ *ข้าวนาปี* แม้ว่าปริมาณผลผลิตจะลดลงจากภาวะน้ำท่วม แต่ช่วงนี้ผลผลิตออกสู่ตลาดมากขึ้น ราคามีแนวโน้มปรับตัวสูงขึ้นตามนโยบายรับจำนำของภาครัฐและความต้องการของตลาด *ยางพารา* ผลจากสภาพดินฟ้าอากาศที่ยังมีฝนตกต่อเนื่องในแหล่งผลิต ประกอบกับภาครัฐได้ขอให้เกษตรกรลดการกรีดยางลง ส่งผลให้ปริมาณผลผลิตออกสู่ตลาดมีน้อยลง ขณะที่ความต้องการใช้เริ่มปรับตัวดีขึ้น ราคามีแนวโน้มปรับตัวสูงขึ้น *มันสำปะหลัง* ผลผลิตออกสู่ตลาดมากขึ้น ขณะที่ตลาดมีความต้องการวัตถุดิบจำนวนมาก ราคายังมีแนวโน้มเคลื่อนไหวอยู่ในเกณฑ์ดี *เมล็ดกาแฟ* ผลผลิตออกสู่ตลาดมากขึ้นแต่ยังไม่เพียงพอกับความต้องการใช้ภายในประเทศ ราคาเคลื่อนไหวอยู่ในเกณฑ์ดี *ข้าวโพดเลี้ยงสัตว์* ผลผลิตออกสู่ตลาดน้อย ขณะที่ความต้องการมีอย่างต่อเนื่อง ราคามีแนวโน้มปรับตัวสูงขึ้น *ปาล์มน้ำมัน* ผลผลิตออกสู่ตลาดลดลงตามฤดูกาล ขณะที่ภาวะการค้าปรับตัวดีขึ้นหลังภาวะน้ำท่วมคลี่คลาย ประกอบกับความต้องการใช้ช่วงเทศกาลปีใหม่มียิ่งมากขึ้น ราคามีแนวโน้มปรับตัวสูงขึ้น *มะพร้าว* ผลผลิตออกสู่ตลาดไม่มาก ราคาจะยังอยู่ในเกณฑ์ดี *ถั่วเหลือง* ผลผลิตในช่วงนี้ไม่ค่อยดีและเมล็ดเล็ก ราคาอยู่ในเกณฑ์ปกติ *ปลาป่น* อยู่ในช่วงมรสุมวัตถุดิบมีน้อย ราคาเคลื่อนไหวอยู่ในเกณฑ์สูง *สุกร* ผลจากการเร่งระบายสุกรในช่วงก่อนหน้านี้อาจทำให้ปริมาณที่ออกสู่ตลาดในช่วงนี้ลดลง ราคามีแนวโน้มปรับตัวสูงขึ้น *ไก่เนื้อ* อาจเกิดปัญหาผลผลิตขาดช่วงเนื่องจากการนำลูกไก่เข้าเลี้ยงล่าช้าในช่วงน้ำท่วม แต่สต็อกเนื้อไก่คงเหลือจากช่วงน้ำท่วมจะช่วยให้ปัญหาด้านปริมาณและราคาที่มีแนวโน้มปรับตัวสูงขึ้นไม่รุนแรง *ไข่ไก่* ผลผลิตจะออกสู่ตลาดเพิ่มขึ้น ในขณะที่ความต้องการใช้ในช่วงเทศกาลก็มีเพิ่มขึ้น ราคามีแนวโน้มอ่อนตัวลง *กุ้งขาวแวนนาไม* ผลผลิตมีน้อยลงแต่สอดคล้องกับความต้องการของตลาด ราคายังเคลื่อนไหวอยู่ในเกณฑ์ดี *สับปะรด* ผลผลิตออกสู่ตลาดน้อยลง ราคามีแนวโน้มปรับตัวสูงขึ้น ทั้งนี้ โรงงานแปรรูปได้ทำข้อตกลงรับซื้อในราคาไม่ต่ำกว่า กก.ละ ๔ บาท *มะนาว* ผลผลิตออกสู่ตลาดน้อยลง ราคามีแนวโน้มปรับตัวสูงขึ้น *ส้มเขียวหวาน* ผลผลิตออกสู่ตลาดมากขึ้น ราคามีแนวโน้มอ่อนตัวลงแต่ยังอยู่ในเกณฑ์ดีตามความต้องการในช่วงเทศกาลปีใหม่ *เกลือทะเล* ผลผลิต จ.เพชรบุรีเริ่มออกสู่ตลาดแต่ปริมาณไม่มาก ราคาอยู่ในเกณฑ์ดี *หอมแดง* (ศรีสะเกษ) ราคามีแนวโน้มอ่อนตัวลง เนื่องจากผลผลิตออกสู่ตลาดมากขึ้น ในขณะที่ตลาดชะลอตัวและมีหอมแดงนำเข้าราคาต่ำกว่าจำหน่ายในตลาด

๒. ภาวะการณ์ผลผลิตสินค้าเกษตรของโลก

กระทรวงเกษตรของสหรัฐฯ (USDA) ได้ประเมินสถานการณ์การผลิตสินค้าเกษตรของโลก ปี ๒๕๕๔/๕๕ ณ เดือนธันวาคม ๒๕๕๔ ไว้ดังนี้

๒.๑ *พืชน้ำมัน* ในปี ๒๕๕๔/๕๕ คาดว่าจะมีผลผลิตรวมประมาณ ๔๕๗.๖๒ ล้านตัน (ไม่รวมน้ำมันปาล์ม) มากกว่าปีที่ผ่านมา (๔๕๓.๕๓ ล้านตัน) ๔.๐๙ ล้านตัน พืชน้ำมันที่มีผลผลิตเพิ่มขึ้น ได้แก่ เมล็ดฝ้าย ผลผลิต ๔๖.๖๔ ล้านตัน เพิ่มขึ้น ๓.๑๗ ล้านตัน (+๗.๒๙%) เมล็ดทานตะวัน ผลผลิต ๓๗.๒๑ ล้านตัน เพิ่มขึ้น ๕.๗๗ ล้านตัน (+๑๘.๓๖%) เมล็ดในปาล์ม ผลผลิต ๑๓.๓๕ ล้านตัน เพิ่มขึ้น ๐.๕๘ ล้านตัน (+๔.๕๔%) ถั่วลิสง ผลผลิต ๓๕.๕๔ ล้านตัน เพิ่มขึ้น ๐.๑๔ ล้านตัน (+๐.๔๐%) ส่วนพืชน้ำมันที่มีผลผลิตลดลง ได้แก่ ถั่วเหลือง ผลผลิต ๒๕๙.๒๒ ล้านตัน ลดลง ๔.๙๖ ล้านตัน (-๑.๘๘%) เรปซีด ผลผลิต ๕๙.๘๔ ล้านตัน ลดลง ๐.๕๕ ล้านตัน (-๐.๙๑%) เนื้อมะพร้าวแห้ง ผลผลิต ๕.๘๔ ล้านตัน ลดลง ๐.๐๕ ล้านตัน (-๐.๘๕%) ส่วน น้ำมันปาล์ม มีผลผลิต ๕๐.๕๗ ล้านตัน เพิ่มขึ้นจากปีที่ผ่านมา ๒.๖๔ ล้านตัน (+๕.๕๑%)

๒.๒ **ธัญพืช** ผลผลิตธัญพืชในปี ๒๕๕๔/๕๕ คาดว่าจะมีประมาณ ๑,๘๓๔.๑๖ ล้านตัน เพิ่มขึ้นจากปีที่ผ่านมา ๘๔.๕๖ ล้านตัน (+๔.๘๓%) โดยสถานการณ์รายพืชสรุปได้ดังนี้

๒.๒.๑ **ข้าวสาลี** มีผลผลิตประมาณ ๖๘๘.๙๗ ล้านตัน มากกว่าปี ๒๕๕๓/๕๔ (๖๕๑.๕๘ ล้านตัน) ๓๗.๓๙ ล้านตัน (+๕.๗๔%) ประเทศที่มีผลผลิตเพิ่มขึ้นมาก ได้แก่ รัสเซีย คาดว่าจะเพิ่มขึ้น ๑๔.๔๙ ล้านตัน (+๓๔.๙๑%) คาซัคสถานเพิ่มขึ้น ๑๑.๓๐ ล้านตัน (+๑๑๖.๔๙%) ยูเครนเพิ่มขึ้น ๕.๑๖ ล้านตัน (+๓๐.๖๑%) อินเดีย เพิ่มขึ้น ๕.๑๓ ล้านตัน (+๖.๓๕%) ตามลำดับ

๒.๒.๒ **ธัญพืชเมล็ดหยาบ** มีผลผลิตประมาณ ๑,๑๔๕.๑๙ ล้านตัน เพิ่มขึ้นจากปีที่ผ่านมา ๔๗.๑๗ ล้านตัน (+๔.๓๐%) ธัญพืชที่มีผลผลิตเพิ่มขึ้นได้แก่ ข้าวโพดเลี้ยงสัตว์ ผลผลิต ๘๖๗.๕๒ ล้านตัน เพิ่มขึ้นจากปีที่ผ่านมา ๓๙.๙๖ ล้านตัน (+๔.๘๓%) ข้าวบาเลย์ ๑๓๓.๒๙ ล้านตัน เพิ่มขึ้น ๙.๗๗ ล้านตัน (+๗.๙๑%) ข้าวโอ๊ต ๒๒.๓๗ ล้านตัน เพิ่มขึ้น ๓.๑๘ ล้านตัน (+๑๖.๒๔%) และ ข้าวไรน์ ๑๒.๗๙ ล้านตัน เพิ่มขึ้น ๑.๒๔ ล้านตัน (+๑๐.๗๖%) ส่วนข้าวฟ่าง มีผลผลิตลดลงโดยจะผลิตได้ ๖๑.๕๔ ล้านตัน ลดลงจากปีที่ผ่านมา ๔.๗๐ ล้านตัน (-๗.๑๐%)

๒.๓ **ข้าวสาร** ผลผลิตข้าวในปี ๒๕๕๔/๕๕ มีประมาณ ๔๖๐.๘๓๖ ล้านตันข้าวสาร เพิ่มขึ้นจากปี ๒๕๕๓/๕๔ (๔๔๙.๘๑๗ ล้านตัน) ๑๑.๐๑๙ ล้านตัน (+๒.๕๐%) ขณะที่ความต้องการบริโภคข้าวของโลกในฤดูหน้าจะมีมากถึง ๔๕๘.๐๗๑ ล้านตัน เพิ่มขึ้นจากปี ๒๕๕๓/๕๔ ประมาณ ๑๐.๘๐๒ ล้านตัน (+๒.๕๒%) ส่งผลให้สต็อกปลายปี ๒๕๕๔/๕๕ จะมีประมาณ ๙๙.๕๐๘ ล้านตัน สำหรับการค้าข้าวในตลาดโลกปีนี้มีปริมาณสูงเป็นประวัติการณ์ถึง ๓๔.๗๖๔ ล้านตัน(เบื้องต้น) ซึ่งเป็นผลจากการแข่งขันส่งออกของไทย เวียดนาม และประเทศกลุ่ม Mercosur (ตลาดรวมอเมริกาใต้ตอนล่าง : อาร์เจนตินา บราซิล อุรุกวัย ปารากวัย) ที่มีปริมาณมากขึ้น ประกอบกับอินเดียยกเลิกห้ามการส่งออกและราคาข้าวของอินเดียในตลาดโลกค่อนข้างต่ำกว่าประเทศอื่นๆ ส่วนการค้าข้าวปีหน้าคาดว่าจะมีปริมาณ ๓๒.๘๕๕ ล้านตัน ต่ำกว่าปี ๒๕๕๓/๕๔ (เบื้องต้น) ร้อยละ ๕.๔๙

สำหรับ ราคาส่งออกข้าวไทยเมื่อวันที่ ๑๔ ธันวาคม ๒๕๕๔ (สมาคมผู้ส่งออกข้าวไทย) ราคาข้าว ๑๐๐% ชั้น ๒ (f.o.b.) ราคาตันละ ๖๒๒ เหรียญ สรอ. และข้าวหนึ่ง ๑๐๐% (f.o.b.) ราคาตันละ ๕๙๙ เหรียญ สรอ. ส่วนข้าวสหรัฐ (เมล็ดยาว #๔/๕) ราคาตันละ ๕๗๐ เหรียญ สรอ. ข้าว ๕% เวียดนาม ตันละ ๔๗๕ เหรียญ สรอ. และ อินเดีย/ปากีสถานตันละ ๔๖๐ เหรียญ สรอ. ส่วนข้าวหนึ่งอินเดีย/ปากีสถาน ตันละ ๔๘๐ และ ๔๖๕ เหรียญ สรอ.ตามลำดับ

๓. แนวโน้มสถานการณ์เดือนมกราคม ๒๕๕๕

ข้าวนาปี ผลผลิตจะออกสู่ตลาดอย่างต่อเนื่อง คาดว่าเกษตรกรส่วนใหญ่จะนำผลผลิตมาจำหน่ายตามโครงการของรัฐ ราคามีแนวโน้มเคลื่อนไหวอยู่ในเกณฑ์ดี **ยางพารา** ผลผลิตออกสู่ตลาดมากขึ้น ขณะที่ความต้องการใช้กระเบื้องขึ้นและมีความร่วมมือของประเทศผู้ผลิตใหญ่ ๓ ประเทศ ในการรักษาเสถียรภาพราคาขายง ทำให้ราคามีแนวโน้มปรับตัวดีขึ้น **มันสำปะหลัง** ผลผลิตออกสู่ตลาดมาก ราคามีแนวโน้มอ่อนตัวลง ซึ่งภาครัฐได้เตรียมมาตรการแก้ไขปัญหาไว้รองรับแล้ว **เมล็ดกาแฟ** แนวโน้มราคาเคลื่อนไหวอยู่ในเกณฑ์ดีตามปริมาณผลผลิตที่ไม่เพียงพอกับความต้องการ **ข้าวโพดเลี้ยงสัตว์** ผลผลิตรุ่น ๒ เริ่มออกสู่ตลาด มีคุณภาพดี เป็นที่ต้องการของตลาด ราคาเคลื่อนไหวอยู่ในเกณฑ์ดี **ปาล์มน้ำมัน** เป็นช่วงปลายฤดูผลผลิตมีน้อย แต่ความต้องการใช้ในช่วงเทศกาลมีเพิ่มขึ้น ราคายังเคลื่อนไหวอยู่ในเกณฑ์ดี **มะพร้าว** ผลผลิตมีไม่มาก แต่ความต้องการใช้ในช่วงปีใหม่มียาก ราคายังอยู่ในเกณฑ์ดี **ถั่วเหลือง** เป็นช่วงปลายฤดูผลผลิตมีน้อยลง ราคาอยู่ในเกณฑ์ปกติ **ปลาป่น** แนวโน้มราคายังเคลื่อนไหวอยู่ในเกณฑ์สูงเนื่องจากวัตถุดิบยังมีน้อย **สุกร** คาดว่าจะไม่มีปัญหาด้านปริมาณ ความต้องการของตลาดทรงตัวปกติ ราคามีแนวโน้มเคลื่อนไหวอยู่ในเกณฑ์ดี **ไก่เนื้อ** ผลผลิตออกสู่ตลาดน้อย ขณะที่ความต้องการจะเพิ่มขึ้นในช่วงเทศกาลปีใหม่ ราคามีแนวโน้มปรับตัวสูงขึ้น **ไข่ไก่** ผลผลิตจะออกสู่ตลาดเพิ่มขึ้นอีก ราคามีแนวโน้มอ่อนตัวลงอีก **กุ้งขาวแวนนาไม** สภาพอากาศเย็นทำให้กุ้งโต

ข้า ผลผลิตมีน้อยลงแต่เพียงพอกับความต้องการใช้ แนวโน้มราคาเคลื่อนไหวอยู่ในเกณฑ์ดี *สับประรด* ผลผลิตออกสู่ตลาดน้อย ราคาจะปรับตัวสูงขึ้นตามฤดูกาล *มะนาว* ผลผลิตออกสู่ตลาดน้อยเนื่องจากเป็นช่วงปลายฤดู ราคามีแนวโน้มปรับตัวสูงขึ้น *ส้มเขียวหวาน* แนวโน้มราคาเคลื่อนไหวอยู่ในเกณฑ์ดี ตามความต้องการใช้ในช่วงเทศกาลปีใหม่ *เกลือทะเล* ผลจากภาวะน้ำท่วมทำให้การทำนาเกลือล่าช้าออกไป แนวโน้มราคาเคลื่อนไหวอยู่ในเกณฑ์ดี *หอมแดง* (ศรีสะเกษ) ราคามีแนวโน้มเคลื่อนไหวอยู่ในเกณฑ์ดี แม้ว่าผลผลิตจะออกสู่ตลาดมากแต่เกษตรกรมีแผนที่จะเก็บผลผลิตบางส่วนไว้ในห้องเย็นเพื่อทยอยออกจำหน่ายในช่วงปลายฤดู

แนวโน้มสถานการณ์รายกลุ่มสินค้า

๓.๑ กลุ่มสินค้าที่ผลิตเพื่อส่งออก สถานการณ์สินค้าเกษตรที่สำคัญ ได้แก่

- *ข้าวนาปี* ความเสียหายจากภาวะน้ำท่วมในช่วงที่ผ่านมาทำให้ปริมาณผลผลิตข้าวที่คาดว่าจะผลิตได้ในฤดูกาลผลิตปี ๒๕๕๔/๕๕ มีประมาณ ๒๔.๕๑๐ ล้านตัน ลดลงเหลือประมาณ ๒๒.๕๘ ล้านตัน และเชื่อว่าปริมาณดังกล่าวเป็นตัวเลขประมาณการปรับลดในทางบวก ความเสียหายอาจจะมากกว่าที่คาดไว้กว่าเท่าตัว แต่ปริมาณผลผลิตที่ลดลงจำนวนนี้จะถูกทดแทนด้วยผลผลิตข้าวนาปรังที่เกษตรกรจะเพาะปลูกหลังช่วงน้ำลดได้บางส่วน ปัจจุบันเกษตรกรเร่งเก็บเกี่ยวข้าวออกสู่ตลาดเพื่อให้ทันก่อนช่วงวันหยุดยาวในเทศกาลปีใหม่ ทำให้ปริมาณที่ออกสู่ตลาดมีมากขึ้น แนวโน้มราคาจะเคลื่อนไหวในเกณฑ์ดีตามปริมาณผลผลิตรวมที่มีน้อยลงและมาตรการของรัฐบาลที่เปิดรับจํานำข้าวเปลือกจากเกษตรกรในราคาสูงโดยไม่จำกัดปริมาณ

ภาวะการค้า หลังจากปัญหาอุทกภัยคลี่คลายลงภาวะการค้ากระตือรือร้น เกษตรกรนำข้าวเปลือกมาจํานำกับภาครัฐมากขึ้น สำหรับราคาซื้อขายข้าวเปลือกในตลาดสำคัญ ณ วันที่ ๑๖ ธันวาคม ๒๕๕๔ เป็นดังนี้ ข้าวเปลือกเจ้า ๕% ต้นละ ๙,๕๐๐ - ๑๐,๕๐๐ บาท ข้าวเปลือกหอมมะลิ ต้นละ ๑๔,๗๐๐ - ๑๖,๖๐๐ บาท และข้าวเปลือกเหนียว ต้นละ ๑๒,๕๕๐ - ๑๔,๐๐๐ บาท ส่วนการค้าข้าวสาร ราคาซื้อขาย เป็นดังนี้ ข้าวขาว ๑๐๐% ชั้น ๒ (ข้าวใหม่) กระสอบละ ๑,๗๒๐ - ๑,๗๓๐ บาท ข้าวหอมมะลิ ๑๐๐% ชั้น ๒ (ข้าวใหม่) กระสอบละ ๓,๐๐๐ - ๓,๐๑๐ บาท ข้าวเหนียว ๑๐% เมล็ดยาว (ข้าวใหม่) กระสอบละ ๒,๔๐๐ - ๒,๔๑๐ บาท ข้าวหนึ่ง ๑๐๐% กระสอบละ ๑,๗๒๐ - ๑,๗๓๐ บาท

การส่งออก ปี ๒๕๕๔ ปริมาณการส่งออกในช่วง ๑ มกราคม - ๑๔ ธันวาคม ๒๕๕๔ ส่งออกได้แล้ว ๑๐.๓๐๓ ล้านตัน มากกว่าช่วงเดียวกันของปีที่ผ่านมา (๘.๓๘๕ ล้านตัน) ร้อยละ ๒๒.๘๘ และมากกว่าเป้าหมายไว้ที่ ๙.๕ ล้านตัน ร้อยละ ๘.๔๕

ส่วนการดำเนินงานตาม*มาตรการรับจํานำข้าวนาปี* ปีการผลิต ๒๕๕๔/๕๕ อคส. และ อ.ต.ก. ได้เปิดรับจํานำแล้ว ตั้งแต่วันที่ ๗ ตุลาคม ๒๕๕๔ โดยกำหนดราคารับจํานำตามชนิดและคุณภาพข้าว ดังนี้

๑. ข้าวเปลือกหอมมะลิ (๔๒ กรัม)	๒๐,๐๐๐	บาท
๒. ข้าวเปลือกหอมจังหวัด	๑๘,๐๐๐	บาท
๓. ข้าวเปลือกปทุมธานี	๑๖,๐๐๐	บาท
๔. ข้าวเปลือกเหนียว ๑๐% เมล็ดยาว	๑๖,๐๐๐	บาท
๕. ข้าวเปลือกเหนียว ๑๐% เมล็ดสั้น	๑๕,๐๐๐	บาท
๖. ข้าวเปลือกเจ้า ๑๐๐%	๑๕,๐๐๐	บาท
๗. ข้าวเปลือกเจ้า ๕%	๑๔,๘๐๐	บาท
๘. ข้าวเปลือกเจ้า ๑๐%	๑๔,๖๐๐	บาท
๙. ข้าวเปลือกเจ้า ๑๕%	๑๔,๒๐๐	บาท
๑๐. ข้าวเปลือกเจ้า ๒๕%	๑๓,๘๐๐	บาท

ผลการดำเนินการ ณ วันที่ ๑๕ ธันวาคม ๒๕๕๔ เปิดจุดรับจำหน่ายแล้ว ๖๑๕ โรง ออกใบประทวนให้เกษตรกรไปแล้วรวม ๕๘๔,๐๐๐ ฉบับ ปริมาณข้าวเปลือก ๓,๓๒๘,๘๑๘ ตัน จำแนกเป็นข้าวเปลือกเจ้า ๑,๖๗๙,๒๖๐ ตัน ข้าวเปลือกหอมมะลิ ๑,๒๕๑,๗๔๐ ตัน ข้าวเปลือกหอมจังหวัด ๒๘๔,๑๙๑ ตัน ข้าวเปลือกปทุมธานี ๑๓,๑๐๘ ตัน และข้าวเปลือกเหนียว ๑๐๐,๕๑๙ ตัน

- **มันสำปะหลัง** กระทรวงเกษตรฯ คาดว่าในปี ๒๕๕๔/๕๕ จะมีผลผลิตประมาณ ๒๕.๑๐๘ ล้านตัน มากกว่าปีที่ผ่านมาร้อยละ ๑๔.๘๑ ขณะนี้ผลผลิตฤดูใหม่ทยอยออกสู่ตลาดมากขึ้น แต่การส่งออกผลิตภัณฑ์มันสำปะหลังยังชะลอตัว เนื่องจากในช่วงก่อนหน้านี้อินโดนีเซียได้ซื้อสต็อกไว้เพียงพอระดับหนึ่งประกอบความต้องการใช้แป้งมันในตลาดต่างประเทศก็น้อยลง ราคาไม้แนวโน้มอ่อนตัวลง โดยเฉพาะในช่วงเดือนมกราคม - มีนาคม ๒๕๕๕ ซึ่งจะมีผลผลิตออกสู่ตลาดมากที่สุดประมาณร้อยละ ๕๔ ของผลผลิตรวม หรือคิดเป็นหัวมันสดประมาณ ๑๓.๕ - ๑๔.๐ ล้านตัน ทั้งนี้ ภาครัฐได้เตรียมการแทรกแซงตลาดเพื่อยกระดับราคาให้เกษตรกรไว้แล้วสำหรับราคาหัวมันสดที่เกษตรกรขายได้(เชื้อแป้ง ๒๕%) จ.นครราชสีมา ณ ๑๖ ธันวาคม ๒๕๕๔ เฉลี่ย กก.ละ ๒.๖๐ - ๒.๗๕ บาท อ่อนตัวลงจากราคาเฉลี่ยเดือนพฤศจิกายน กก.ละ ๐.๐๙ บาท

- **ไก่เนื้อ** แม้ว่าฟาร์มในพื้นที่ภาคกลางและภาคเหนือตอนล่างจะมีปัญหาการนำลูกไก่เข้าเลี้ยงและการขนส่งวัตถุดิบอาหารสัตว์ในช่วงเกิดอุทกภัย แต่การเลี้ยงในภาคใต้เกษตรกรสามารถนำลูกไก่เข้าเลี้ยงได้ตามปกติ ประกอบกับยังมีสต็อกเนื้อไก่บางส่วนที่เก็บไว้ในช่วงน้ำท่วมที่ตลาดชะลอตัว ทำให้ปริมาณไก่เนื้อที่เข้าสู่ตลาดในช่วงนี้ยังมีอย่างต่อเนื่องไม่ขาดระยะและลดลงมาก ทำให้ราคาเคลื่อนไหวไม่มากนัก โดยราคาที่เกษตรกรขายได้ (๑๖ ธ.ค.๕๔) ราคาไก่มีชีวิตหน้าโรงฆ่า กก.ละ ๓๙ -๔๐ บาท ทรงตัวเท่าเดือนที่ผ่านมา สำหรับการส่งออกไก่เนื้อและผลิตภัณฑ์ ในช่วงเดือนมกราคม - ตุลาคม ๒๕๕๔ ไทยส่งออกไปแล้ว ๓๘๕,๔๐๙ ตัน มูลค่า ๔๙,๗๔๑ ล้านบาท คาดว่าการส่งออกรวมทั้งปีจะมีปริมาณมากกว่า ๐.๔๕๐ ล้านตัน

- **กุ้งขาวแวนนาไม** ในปี ๒๕๕๔ คาดว่าจะมีผลผลิตกุ้งประมาณ ๐.๕๐ ล้านตัน (ข้อมูลผลผลิตกระทรวงเกษตรฯ หักผลผลิตที่เสียหายจากอุทกภัยในภาคใต้ช่วงต้นปีประมาณ ๐.๐๕ ล้านตันแล้ว) น้อยกว่าปีที่ผ่านมา (๐.๕๕๕ ล้านตัน) การส่งออกกุ้งของไทยในปีนี้อยู่ในเกณฑ์ดีต่อเนื่องจากปีที่ผ่านมา เนื่องจากประเทศคู่แข่งยังมีปัญหาโรคระบาดในกุ้งทำให้ไม่สามารถส่งออกได้ตามปกติ อย่างไรก็ตาม การเพาะเลี้ยงในช่วงปลายปี ๒๕๕๔ ต่อต้นปี ๒๕๕๕ จะประสบปัญหาสภาพอากาศที่หนาวเย็น ซึ่งเป็นอุปสรรคในการเจริญเติบโตของกุ้ง ปริมาณผลผลิตที่จะออกสู่ตลาดมีน้อยลง แนวโน้มราคาเคลื่อนไหวอยู่ในเกณฑ์ดี ปัจจุบัน (๑๖ ธ.ค.๕๔) ราคาซื้อขายกุ้งขาวแวนนาไม ณ ตลาดกลางสมุทรสาคร (ขนาด ๖๐ ตัว/กก.) ราคา กก.ละ ๑๕๐ บาท สูงกว่าราคาเฉลี่ยเดือนพฤศจิกายน (๑๔๐.๙๑ บาท/กก.) ร้อยละ ๖.๔๕ สำหรับการส่งออกกุ้งของไทย ปี ๒๕๕๔ ในช่วงเดือนมกราคม - ตุลาคม ๒๕๕๔ มีปริมาณ ๐.๓๒๖ ล้านตัน มูลค่า ๙๐,๘๑๙ ล้านบาท

๓.๒ กลุ่มสินค้าที่ผลิตเพื่อบริโภคภายในประเทศ สถานการณ์สินค้าเกษตรที่สำคัญ ได้แก่

- **ข้าวโพดเลี้ยงสัตว์** กระทรวงเกษตรฯ ประมาณการผลผลิตปี ๒๕๕๔/๕๕ ว่ามีประมาณ ๔.๕๖๘ ล้านตัน ต่ำกว่าปีที่ผ่านมา (๔.๖๔๖ ล้านตัน) เล็กน้อย แต่ใกล้เคียงกับความต้องการใช้ที่คาดว่าจะมีประมาณ ๕.๕๒๕ ล้านตัน ปัจจุบันเกษตรกรเก็บเกี่ยวผลผลิตไปแล้วมากกว่าร้อยละ ๘๕ ราคาที่เกษตรกรจำหน่ายได้เคลื่อนไหวอยู่ในเกณฑ์ดีตั้งแต่ต้นฤดู โดยราคาซื้อขายในแหล่งผลิต จ.เพชรบูรณ์ (ณ ๑๖ ธ.ค.๕๔) เฉลี่ย กก.ละ ๘.๘๕ บาท สูงกว่าราคาเฉลี่ยเดือนพฤศจิกายน (๘.๗๖ บาท) เล็กน้อย แนวโน้มราคายังเคลื่อนไหวอยู่ในเกณฑ์ดี เนื่องจากความต้องการใช้โดยรวมของโลกมีปริมาณเพิ่มขึ้น โดยเฉพาะการนำไปใช้ทำพลังงานทดแทนน้ำมันเชื้อเพลิง อนึ่ง ข้าวโพดฯ รุ่น ๒ เริ่มมีผลผลิตออกสู่ตลาดบ้างแล้วแต่ปริมาณไม่มาก ราคายังมีแนวโน้มเคลื่อนไหวอยู่ในเกณฑ์ดี

- **เมล็ดกาแฟ** กระทรวงเกษตรฯ คาดการณ์ผลผลิต ปี ๒๕๕๔/๕๕ มีประมาณ ๔๑,๖๐๐ ตัน น้อยกว่าปีที่ผ่านมาร้อยละ ๑.๘๗ ในขณะที่ความต้องการใช้ภายในประเทศมีประมาณ ๖๗,๐๐๐ - ๖๘,๐๐๐ ตัน คาดว่าจำเป็นต้องมีการนำเข้าให้เพียงพอใช้อีกประมาณ ๒๖,๐๐๐ - ๓๐,๐๐๐ ตัน สำหรับผลผลิตเมล็ดกาแฟของโลกมีประมาณ ๘.๐๒๘ ล้านตัน น้อยกว่าปีที่ผ่านมาร้อยละ ๑.๘๙ เมื่อรวมกับสต็อกยกมาของฤดูที่แล้ว ๑.๕๓ ล้านตัน จะมีเมล็ดกาแฟในระบบประมาณ ๙.๕๘๘ ล้านตัน ซึ่งมากกว่าความต้องการใช้ที่คาดว่าจะมีประมาณ ๘.๐๓๑ ล้านตัน อยู่ร้อยละ ๑๙.๕๑ ปัจจุบันเกษตรกรในประเทศนำผลผลิตออกจำหน่ายมากขึ้น ผู้ค้าท้องถิ่นและโรงงานผลิตกาแฟสำเร็จรูปเข้ามาแข่งขันรับซื้อ โดยโรงงานฯ เปิดจุดรับซื้อที่ อ.สวี จ.ชุมพร (สัปดาห์ที่ ๒) ราคา กก.ละ ๖๑.๕๐- ๖๓.๐๐ บาท แต่ผู้ค้าท้องถิ่นรับซื้อในราคาสูงถึง กก.ละ ๖๗ - ๗๐ บาท สูงกว่าราคาในเดือนที่ผ่านมาที่มีราคาเฉลี่ย กก.ละ ๖๕ บาท ทั้งนี้ เพื่อเก็บไว้จำหน่ายต่อให้โรงงานฯ ที่ต้องปฏิบัติตามเงื่อนไขการอนุญาตให้นำเข้าเมล็ดกาแฟในฤดูที่ผ่านมา ที่โรงงานฯ ต้องรับซื้อเมล็ดกาแฟในฤดูถัดไปในปริมาณ ๒ เท่าของปริมาณที่ได้รับอนุญาตให้นำเข้า สำหรับราคาซื้อขายเมล็ดกาแฟโรบัสต้าตลาดลอนดอน เฉลี่ยตันละ ๑,๙๑๒ เหรียญ สรอ. (ประมาณ ๕๙.๒๐ บาท/กก.) อ่อนตัวลงเนื่องจากผลผลิตของเวียดนามออกสู่ตลาดมากขึ้น ส่วนราคาซื้อขายล่วงหน้าส่งมอบเดือนมกราคม ๒๕๕๕ ตันละ ๑,๘๕๓ เหรียญ สรอ.

- **ปาล์มน้ำมัน** กระทรวงเกษตรฯ คาดการณ์ผลผลิตปาล์มน้ำมัน ปี ๒๕๕๕ (ณ พ.ย.๕๔)ว่าจะมีประมาณ ๑๐.๙๓๙ ล้านตัน มากกว่าปี ๒๕๕๔ (๙.๘๗๕ ล้านตัน) ร้อยละ ๑๐.๗๗ ผลิตเป็นน้ำมันปาล์มดิบได้ประมาณ ๑.๘ - ๑.๙ ล้านตัน โดยผลผลิตจะออกสู่ตลาดมากในช่วงเดือนมีนาคม - พฤษภาคม ประมาณร้อยละ ๒๘ ของผลผลิตรวม เดือนมิถุนายน - กรกฎาคม ร้อยละ ๒๒ และช่วงเดือนสิงหาคม - ตุลาคม ร้อยละ ๒๕ ขณะที่ความต้องการใช้คาดว่าจะมีประมาณ ๑.๔๗๓ ล้านตันน้ำมัน แบ่งเป็นน้ำมันบริโภค ๐.๙๖ ล้านตัน และผลิตไบโอดีเซล ๐.๕๑๓ ล้านตัน จะมีส่วนเหลือที่ต้องผลักดันส่งออกอีกประมาณสามถึงสี่แสนตันน้ำมัน ปัจจุบันเป็นช่วงปลายปีการผลิต ๒๕๕๔ ผลปาล์มออกสู่ตลาดลดลงตามฤดูกาล ในขณะที่ความต้องการน้ำมันปาล์มชะลอตัว ทำให้สต็อกน้ำมันในประเทศอยู่ในระดับสูง ถึง ๐.๒๕๒ ล้านตันเศษ ราคาผลปาล์มทะเลาะ (น้ำมัน ๑๗%) ที่เกษตรกรจำหน่ายได้ ณ วันที่ ๑๖ ธันวาคม ๒๕๕๔ กก.ละ ๕.๔๐ - ๕.๖๐ บาท สูงกว่าราคาเฉลี่ยเดือนพฤศจิกายน (๕.๑๓ บาท) ร้อยละ ๗.๒๑ แนวโน้มราคาจะปรับตัวสูงขึ้นตามปริมาณผลผลิตที่มีน้อยลงตามฤดูกาล

- **มะพร้าว** ผลผลิตออกสู่ตลาดอย่างต่อเนื่องแต่ปริมาณไม่มากนัก เนื่องจากพื้นที่เพาะปลูกลดลงและมีศัตรูตามธรรมชาติเข้าทำลาย ผลผลิตที่ออกสู่ตลาดจึงลดลงมากตั้งแต่ปลาย ปี ๒๕๕๓ เป็นต้นมา ในขณะที่ความต้องการใช้ยังมีอย่างต่อเนื่อง ส่งผลให้ราคามะพร้าวและผลิตภัณฑ์เคลื่อนไหวอยู่ในเกณฑ์สูงมาโดยตลอด จนต้องนำมะพร้าวผลเข้ามาใช้บางส่วน ปัจจุบัน (๑๖ ธ.ค.๕๔) ราคาที่เกษตรกรขายได้ราคามะพร้าวผลแก่ (ผลใหญ่) ผลละ ๑๒.๑๒ บาท อ่อนตัวลงจากเดือนที่ผ่านมา (๑๒.๗๖ บาท/ผล) เฉลี่ยผลละ ๐.๖๔ บาท แต่สูงกว่าราคาในช่วงเดียวกันของปีที่ผ่านมาเฉลี่ยผลละ ๐.๒๒ บาท เนื่่อมะพร้าวแห้ง ๙๐% กก.ละ ๑๘.๔๑ บาท ส่วนราคาขายส่งมะพร้าวผลตลาด กทม. (ทับสะแกผลใหญ่ปอกเปลือก) ผลละ ๒๖.๕๐ บาท สูงกว่าราคาเฉลี่ยของเดือนที่ผ่านมา ผลละ ๐.๗๓ บาท

- **สุกर्मชีวิต** แม้ว่าผลผลิตสุกर्मชีวิตโดยรวมที่กระทรวงเกษตรฯ คาดการณ์ว่าจะมีประมาณ ๑๑.๘๙๔ ล้านตัว เป็นปริมาณที่เพียงพอับความต้องการภายในประเทศ (๑๑.๗๑๐ ล้านตัว) แม้ว่าในช่วงเกิดอุทกภัยในแหล่งผลิตผู้เลี้ยงบางส่วนต้องเร่งระบายสุกรออกจำหน่ายเพื่อลดความเสี่ยงจากความเสียหายที่จะเกิดขึ้น แต่ผลผลิตจากฟาร์มในภาคใต้ที่ต้องชะลอการนำผลผลิตออกสู่ตลาด สามารถกระจายผลบางส่วนมาขายในพื้นที่ภาคตะวันตกได้ ทำให้ปริมาณผลผลิตยังเพียงพอับความต้องการ ในขณะที่ความ

ต้องการบริโภคในช่วงหลังน้ำลดคาดว่าจะมีน้อยลงด้วยเนื่องจากรายได้ของผู้บริโภคมีจำกัดและจำเป็นต้องนำไปใช้ในการซ่อมแซมบ้านเรือนที่เสียหายจากน้ำท่วม ปัจจุบันราคาสุกรมี่ชีวิตที่เกษตรกรขายได้ ณ ๑๖ ธันวาคม ๒๕๕๔ กก.ละ ๖๓ - ๖๔ บาท ปรับตัวสูงขึ้นจากเดือนที่ผ่านมาเฉลี่ย กก.ละ ๗.๖๘ บาท

- **ไข่ไก่** ผลผลิตจากแม่ไก่ยืนกรงรุ่นใหม่ ที่เกิดจากการแก้ไขปัญหาราคาไข่ที่ลดลง จากการเกิดโรคระบาดในระบบการผลิตและสภาพอากาศที่แปรปรวนในช่วงปลายปี ๒๕๕๓ ต่อต้นปี ๒๕๕๔ โดยให้เพิ่มการนำเข้าพ่อแม่พันธุ์ไข่ในช่วงปลายปี ๒๕๕๓ มีผลผลิตออกสู่ตลาดได้มากขึ้น ประกอบกับการคมนาคมขนส่งที่ปรับตัวดีขึ้นหลังจากภาวะน้ำท่วมคลี่คลายลง รวมทั้งความต้องการบริโภคที่กลับเข้าสู่ภาวะปกติหลังจากผู้บริโภคซื้อไข่ตนเองไว้บริโภคในช่วงน้ำท่วม มีผลทำให้ปริมาณไข่ไก่ในตลาดทั่วไปมีปริมาณเกินความต้องการบริโภคประมาณวันละ ๒ ล้านตัน ส่งผลให้ระดับราคาไข่ไก่ในท้องตลาดมีแนวโน้มอ่อนตัวลง ปัจจุบัน (๑๖ ธ.ค.๕๔) ราคาไข่ไก่คละหน้าฟาร์ม เฉลี่ยฟองละ ๒.๗๐ บาท ต่ำกว่าราคาเฉลี่ยเดือนที่ผ่านมา (๓.๑๘ บาท/ฟอง) เฉลี่ย ฟองละ ๐.๔๘ บาท

- **พืชผักและผลไม้ สับปะรด** ผลจากการที่ภาครัฐเข้าไปแก้ไขปัญหาราคาสับปะรดต่ำ ในช่วงที่ผ่านมาโดยให้โรงงานทำสัญญาข้อตกลงการรับซื้อกับเกษตรกรผู้ปลูกสับปะรด ประกอบกับปริมาณผลผลิตที่ออกสู่ตลาดลดลง ทำให้ราคาสับปะรดปรับตัวสูงขึ้น โดยราคาที่โรงงานรับซื้อ จ.ประจวบคีรีขันธ์ (สับดาห์ที่ ๒ เดือนธ.ค.๕๔) เฉลี่ย กก.ละ ๓.๔๗ บาท สูงกว่าราคาเฉลี่ยในเดือนที่ผ่านมา เฉลี่ย ๐.๓๐ บาท **มะนาว** ผลผลิตออกสู่ตลาดลดลง แนวโน้มราคาปรับตัวสูงขึ้นตามฤดูกาล โดยราคามะนาวใน จ.เพชรบุรี (ขนาดกลางถึงใหญ่) ณ วันที่ ๑๖ ธันวาคม ๒๕๕๔ เฉลี่ยผลละ ๐.๒๐ - ๑.๘๐ บาท **หอมแดง** คาดว่าในปี ๒๕๕๔/๕๕ จะมีผลผลิตประมาณ ๐.๑๘๘ ล้านตัน มากกว่าปีที่ผ่านมาร้อยละ ๑.๘๙ ขณะนี้ผลผลิตจาก จ.ศรีสะเกษ หทยออกสู่ตลาดมากขึ้น ราคาที่เกษตรกรขายได้ (หอมแดงใหญ่ปิ้ง) ราคา กก.ละ ๑๕ - ๑๗ บาท อ่อนตัวลงจากสัปดาห์ที่ผ่านมา กก.ละ ๑-๔ บาท ส่วนหอมแห้งใหญ่มัดจุก กก.ละ ๒๓ - ๒๔ บาท แนวโน้มราคาจะอ่อนตัวลงอีก แต่เกษตรกรบางส่วนได้เก็บหอมแขวนเพื่อเข้าห้องเย็นรอการจำหน่าย ซึ่งจะช่วยให้ระดับราคาไม่อ่อนตัวลงมาก

๓.๓ กลุ่มสินค้าที่ต้องนำเข้า สถานการณ์สินค้าที่สำคัญมีดังนี้

- **ถั่วเหลือง** ผลผลิตถั่วเหลืองโลกฤดูใหม่ ปี ๒๕๕๔/๕๕ USDA คาดว่าจะมีประมาณ ๒๕๙.๒๑๖ ล้านตัน น้อยกว่าปีที่ผ่านมา (๒๖๔.๑๘๐ ล้านตัน) ประมาณ ๔.๙๖ ล้านตัน (-๑.๘๘%) ในขณะที่ความต้องการใช้เพิ่มขึ้นจาก ๒๒๐.๖๐๗ ล้านตัน ในปี ๒๕๕๓/๕๔ เป็น ๒๒๙.๒๘๕ ล้านตัน ในปี ๒๕๕๔/๕๕ เพิ่มขึ้นประมาณ ๘.๖๗๘ ล้านตัน (+๓.๙๓%) เป็นที่สังเกตว่าในปีนี้ผลผลิตของสหรัฐฯ จะมีเพียง ๘๒.๘๘๗ ล้านตัน น้อยกว่าปีที่ผ่านมาถึง ๗.๗๑๙ ล้านตัน สำหรับการผลิตถั่วเหลืองของไทยปี ๒๕๕๔/๕๕ จะผลิตได้ประมาณ ๐.๑๕๐ ล้านตัน แบ่งเป็น ถั่วเหลืองฤดูฝน ๐.๐๔๔ ล้านตัน และถั่วเหลืองฤดูแล้ง ๐.๑๐๕ ล้านตัน ในขณะที่ความต้องการใช้คาดว่าจะมีประมาณ ๒.๐๔๙ ล้านตัน ผลผลิตถั่วเหลืองฤดูฝนออกสู่ตลาดมากขึ้น ราคาที่เกษตรกรขายได้ยังเคลื่อนไหวอยู่ในเกณฑ์ดี สำหรับราคาเมล็ดถั่วเหลืองขายส่งตลาด กทม. เกรดสกัดน้ำมัน (ณ ๑๖ ธ.ค.๕๔) กก.ละ ๑๖.๐๐ - ๑๖.๒๐ บาท ทรงตัวมาตั้งแต่เดือนกรกฎาคม

- **กากถั่วเหลือง** ผลผลิตกากถั่วเหลืองโลก ปี ๒๕๕๔/๕๕ USDA คาดว่าจะมีปริมาณ ๑๘๐.๙๔๔ ล้านตัน มากกว่าปีที่ผ่านมา (๑๗๓.๙๗๐ ล้านตัน) เมื่อรวมกับสต็อกปลายปียกมา จำนวน ๘.๐๖๔ ล้านตัน จะมีผลผลิตกากถั่วเหลืองประมาณ ๑๘๙.๐๑ ล้านตัน ในขณะที่ความต้องการใช้มีประมาณ ๑๗๗.๘๓๔ ล้านตัน สำหรับกากถั่ว ที่ประเทศไทยจะผลิตได้ใน ปี ๒๕๕๕ มีประมาณ ๑.๑๒๕ ล้านตัน แบ่งเป็นกากถั่ว ที่ผลิตจากเมล็ดถั่วเหลืองที่ปลูกในประเทศไทย ๐.๐๒๕ ล้านตัน และผลิตจากเมล็ดถั่วเหลืองนำเข้า ๑.๑๐๐ ล้านตัน ในขณะที่ความต้องการใช้คาดว่าจะมีประมาณ ๓.๔๒๕ ล้านตัน จะต้องนำเข้าให้เพียงพอใช้อีกประมาณ ๒.๓ - ๒.๕ ล้านตัน ปัจจุบัน (๑๖ ธ.ค.๕๔) ราคาขายส่งกากถั่ว ที่ผลิตจากเมล็ดในประเทศ

ทรงตัวเท่าราคาในเดือนที่ผ่านมา ที่ กก.ละ ๑๓.๓๕ - ๑๓.๕๐ บาท ส่วนกากถั่ว ที่ผลิตจากเมล็ดนำเข้า กก. ละ ๑๒.๙๐ - ๑๓.๑๐ บาท ต่ำกว่าราคาเฉลี่ยในเดือนที่ผ่านมา กก.ละ ๑ บาท

- **ปลาป่น** ผลผลิตปลาป่นในปี ๒๕๕๕ คาดว่าจะมีประมาณ ๐.๔๘๕ ล้านตัน มากกว่า ปี ๒๕๕๔ ที่มีปริมาณ ๐.๔๘๐ ล้านตัน เล็กน้อย แต่มากกว่าปริมาณความต้องการใช้ในประเทศที่คาดว่าจะมี ประมาณ ๐.๓๙๘ ล้านตัน ร้อยละ ๒๑.๘๖ ปัจจุบัน (๑๖ ธ.ค.๕๕) ปลาป่นโปรตีน ๖๐% ลงมา กลิ่นเบอร์ ๒ ราคา กก.ละ ๒๖.๖๐ บาท ต่ำกว่าราคาเฉลี่ยเดือนพฤศจิกายน (กก.ละ ๒๗.๕๕ บาท) ร้อยละ ๓.๔๕

๔. มาตรการแก้ไขปัญหา/การช่วยเหลือผ่านกองทุนรวมเพื่อช่วยเหลือเกษตรกร

ในปีงบประมาณ ๒๕๕๔ คชก. (ณ ๓๐ พ.ย.๕๕) ได้อนุมัติเงินกองทุนรวมฯ เพื่อดำเนินการช่วยเหลือสินค้าเกษตรด้านการตลาดไปแล้วเป็นจำนวนเงิน ๗๓๓.๗๒๒ ล้านบาท โดยดำเนินการในสินค้าเกษตรต่างๆ ดังนี้

- โครงการรับฝากข้าวเปลือกในยุ้งฉางเกษตรกรเพื่อรอการจำหน่าย ปีการผลิต ๒๕๕๒/๕๓ ของ ธ.ก.ส. วงเงิน ๒๖.๙๘๐ ล้านบาท (ค่าใช้จ่ายดำเนินการขนย้ายข้าวเปลือกออกจากยุ้งฉางของเกษตรกร)

- การประชาสัมพันธ์โครงการประกันรายได้เกษตรกรผู้ปลูกข้าว ปี ๒๕๕๓/๕๔ รอบที่ ๑ วงเงิน ๓๕ ล้านบาท

- โครงการจัดตลาดนัดข้าวเปลือกตามมาตรการรักษาเสถียรภาพราคาข้าว ปี ๒๕๕๓/๕๔ วงเงิน ๖.๕๐ ล้านบาท

- โครงการส่งเสริมและพัฒนาศักยภาพโรงสีภาคใต้ (เพิ่มเติม) วงเงิน ๒๒๖.๙๕ ล้านบาท

- โครงการรับจํานําลํายอบแห้งปี ๒๕๕๕ (เพิ่มเติม) วงเงิน ๘,๔๐๘,๓๔๐ บาท

- โครงการช่วยเหลือสินค้าเกษตรที่มีปัญหาเร่งด่วน ปี ๒๕๕๔ - ๕๖ วงเงิน ๑๐๐ ล้านบาท

- โครงการป้องกันแก้ไขปัญหาลมไม้ภาคตะวันออก ปี ๒๕๕๔ วงเงิน ๑๔๐.๓๓๕ ล้านบาท

- โครงการป้องกันแก้ไขปัญหาลิ้นจี่ ปี ๒๕๕๔ วงเงิน ๒๖.๘๘ ล้านบาท

- โครงการป้องกันแก้ไขปัญหาลําไย ปี ๒๕๕๔ วงเงิน ๑๑๑.๑๖๙ ล้านบาท

- โครงการเพิ่มศักยภาพและลดต้นทุนการผลิตให้เกษตรกรผู้เลี้ยงไก่ไข่และสุกร วงเงิน

๕๑.๕๐ ล้านบาท

สำนักส่งเสริมการค้าสินค้าเกษตร
ธันวาคม ๒๕๕๔

	สินค้า	ปี 2548	ปี 2549	ปี 2550	ปี 2551	ปี 2552	ปี 2553	ปี 2554
1	ข้าว	2,753.289	4,477.610	3,880.730	2,657.900	1,882.778	1,421.838	295.430
2	ข้าวโพดเลี้ยงสัตว์	617.000		13.785		126.250	2.000	
3	มันสำปะหลัง	3,833.670	1,200.000	1,820.229	1,417.860	416.284	9.768	
4	ปาล์มน้ำมัน					48.978		
5	มะพร้าว							
6	กาแฟ	177.192	116.773	4.100				
7	หอมแดง			125.000			82.400	
8	กระเทียม	796.000			300.000			
9	หอมหัวใหญ่							
10	ลูกเดือย							
11	ไข่ไก่		70.000					
12	ไก่เนื้อ							
13	สุกร			20.000				
14	ปลาโอ							
15	ปลาเบ็ด							
16	กุ้งกุลาดำ	300.000						
17	กุ้งขาว, กุ้งก้ามกราม	10.000		315.580		903.000	896.632	
18	เกลือทะเล						1.266	
19	ปอ							
20	ผลไม้				91.800	375.658	387.390	140.335
21	สับปะรด		100.000					
22	ทุเรียน							
23	ลิ้นจี่					46.110	56.660	26.880
24	ลำไย	708.968	659.705	254.810	33.720	610.700	266.680	119.577
25	เงาะ	32.000						
26	มังคุด							
27	เงาะ มังคุด ทุเรียน							
28	ลองกอง	366.700						
29	มะละกอ							
30	มะนาว							
31	พริกแห้ง							
32	อ้อยและน้ำตาลทราย							
33	น้ำมันดิบ							
34	อื่นๆ (เร่งด่วน)		300.000					100.000
35	เครื่องอุปโภค							
36	เตาอบลำไย							
37	มาตรฐานลำไย							
38	พัฒนาคุณภาพมันฯ							
39	เพิ่มศักยภาพผู้เลี้ยง ไก่ไข่และสุกร							51.500
	รวมทั้งสิ้น	9,594.819	6,924.088	6,434.234	4,501.280	4,409.758	3,124.634	733.722

* หมายเหตุ : xu 2548 ใช้เงินทุน 8,070.249 ล้านบาท และเงินงบกลาง 1,524.570 ล้านบาท

สำนักส่งเสริมการค้าสินค้าเกษตร

ราคาเฉลี่ยสินค้าเกษตรสำคัญที่เกษตรกรขายได้ ปี 2549 - 2554

F: ราคา F: ราคาเฉลี่ยจัดกลุ่ม 50 D:A0 9

	สินค้า	ราคาเฉลี่ย																
		ปี 2549			ปี 2550			ปี 2551			ปี 2552			ปี 2553			ปี 2554	
		เฉลี่ย	สูงสุด	ต่ำสุด	เฉลี่ย	สูงสุด	ต่ำสุด	เฉลี่ย	สูงสุด	ต่ำสุด	เฉลี่ย	สูงสุด	ต่ำสุด	เฉลี่ย	สูงสุด	ต่ำสุด	พ.ย.	(16 ธ.ค.)
1	กลุ่มสินค้าผลิตเพื่อการส่งออก																	
	ข้าวเปลือกนาปรัง (บาท/ตัน)	6,537	6,757 มี.ค.	5,803 ต.ค.	6,197	6,268 เม.ย.	6,137 มี.ค.	12,165	13,445 เม.ย.	10,478 มี.ค.	9,665	10,144 ก.ค.	8,438 ต.ค.	8,127	8,793 มี.ค.	7,641 เม.ย.	-	-
	ข้าวเปลือกนาปี (บาท/ตัน)	6,495	5,987 พ.ย.	6,788 ม.ค.-มี.ค.	6,468	6,746 ธ.ค.	6,268 ม.ค.	8,410	9,445 ธ.ค.	6,805 ม.ค.	9,593	10,500 ธ.ค.	8,323 ต.ค.	9,321	9,931 ม.ค.	8,800 พ.ย.	#####	9,500-10,500
	ข้าวเปลือกหอมมะลิ (บาท/ตัน)	8,392	9,023 ก.ย.	7,500 ม.ค.	9,092	10,297 ธ.ค.	8,680 ม.ค.	13,998	18,576 พ.ค.	10,500 ม.ค.	14,545	15,649 ก.ย.	13,575 ม.ค.	14,015	14,984 ม.ค.	12,983 มี.ย.	15,510	14,700-15,600
	ข้าวเปลือกเหนียว (บาท/ตัน)	8,595	10,567 พ.ย.	6,774 ม.ค.	11,593	12,700 ก.ค.-ต.ค.	9,041 ธ.ค.	8,654	12,664 เม.ย.	6,120 พ.ย.	8,249	11,921 ธ.ค.	7,331 พ.ค.	14,047	19,824 ต.ค.	11,773 มี.ค.	13,104	12,550-13,200
2 ^{1/}	หัวมันสำปะหลัง สดคละ (บาท/กก.)	1.18	1.40 ธ.ค.	0.94 ธ.ค.-ก.ย.	1.28	1.79 ก.ย.	0.87 ต.ค.	1.92	2.23 เม.ย.	1.53 ก.ย.	1.20	1.40 ต.ค.	1.11 พ.ค.	2.06	2.95 ธ.ค.	1.24 ต.ค.	2.22	2.50
3	ยางพารา แผ่นดิบชั้น 3 (บาท/กก.)	68.19	93.45 มี.ย.	47.98 พ.ย.	68.97	74.79 พ.ย.	61.96 ก.ค.	76.55	99.68 ก.ค.	34.09 ธ.ค.	56.36	81.02 ธ.ค.	41.93 ม.ค.	102.70	126.11 ธ.ค.	89.21 ม.ค.	85.91	87.32
4	ไก่เนื้อ หน้าโรงฆ่า (บาท/กก.)	28.17	34.00 ม.ค.	22.98 ก.ย.	33.16	37.50 ธ.ค.	25.57 ม.ค.	37.83	44.45 ธ.ค.	29.91 ต.ค.	37.30	40.68 ก.ย.	31.00 มี.ค.	40.11	46.72 พ.ค.	34.65 ต.ค.	39.50	39.00-40.00
5	กุ้งกุลาดำ ขนาด 50 ตัว/กก. (บาท/กก.)	166	210 ม.ค.	125 ธ.ค.	145	155 เม.ย.-มี.ย.	138 ม.ค.	-	-	-	-	-	-	-	-	-	-	-
6	สับปะรด โรงงานรับซื้อ (บาท/กก.)	2.45	3.34 ธ.ค.	1.37 มี.ย.	4.41	5.35 ต.ค.	3.10 ม.ค.	4.54	6.10 ก.ย.	3.12 พ.ค.	5.05	5.97 ธ.ค.	3.37 ม.ค.	5.58	6.21 ธ.ค.	4.38 ม.ค.	3.17	3.47

สินค้า	ราคาเฉลี่ย																
	ปี 2549			ปี 2550			ปี 2551			ปี 2552			ปี 2553			ปี 2554	
	เฉลี่ย	สูงสุด	ต่ำสุด	เฉลี่ย	สูงสุด	ต่ำสุด	เฉลี่ย	สูงสุด	ต่ำสุด	เฉลี่ย	สูงสุด	ต่ำสุด	เฉลี่ย	สูงสุด	ต่ำสุด	พ.ย.	(16 ธ.ค.)
7 ^{2/} กลุ่มสินค้าผลิตเพื่อบริโภคภายในประเทศ																	
ข้าวโพดเลี้ยงสัตว์ (ความชื้นไม่เกิน 14.5%) (บาท/กก.)	5.28	5.83 ธ.ค.	4.70 มี.ค.	6.81	7.28 ต.ค.	5.99 ส.ค.	7.85	9.85 ก.ค.	6.13 ธ.ค.	6.13	6.83 ธ.ค.	5.09 ก.ย.	7.97	8.74 ก.ค.	6.93 ม.ค.	8.39	8.55
8 กาแฟ (บาท/กก.)	39.77	43.66 ก.พ.	33.66 ธ.ค.	46.29	47.11 ม.ค.	44.78 ธ.ค.	62.65	68.61 ก.พ.	57.79 ธ.ค.	62.30	70.45 ก.พ.	45.00 ต.ค.	54.73	61.12 ก.พ.	50.00 พ.ย.	-	-
9 ปาล์มทะลาย คุณภาพเปอร์เซ็นต์น้ำมัน 1 (บาท/กก.)	2.69	3.33 ธ.ค.	2.05 เม.ย.	4.24	5.54 ธ.ค.	3.27 ม.ค.	4.56	6.05 ม.ค.	2.88 พ.ย.	3.99	4.70 พ.ค.	3.14 มี.ค.	4.83	7.40 ธ.ค.	3.63 เม.ย.	5.13	5.40-5.60
10 มะพร้าว ผลใหญ่แห้งทั้งเปลือก (บาท/ผล)	5.87	7.29 มี.ค.	4.32 ก.ย.	4.22	5.50 ม.ค.	3.25 ส.ค.	5.96	6.99 ธ.ค.	4.45 ม.ค.	5.81	6.73 ม.ค.	5.07 ก.ย.	6.49	11.90 ธ.ค.	5.22 ม.ค.	25.77	26.00-27.00
11 ³ หอมหัวใหญ่ เบอร์ 1 (บาท/กก.)	14.73	19.25 ธ.ค.	6.02 ก.พ.	7.33	14.87 ม.ค.	5.13 มี.ค.	-	-	-	-	-	-	-	-	-	-	-
12 หอมแดง แห้งใหญ่คละ (บาท/กก.)	22.09	32.78 ก.ย.	16.42 ม.ค.	10.04	17.95 ม.ค.	4.95 เม.ย.	-	-	-	-	-	-	-	-	-	-	-
13 กระเทียม แห้งใหญ่คละ (บาท/กก.)	27.52	58.32 พ.ย.	25.60 มี.ค.	34.60	53.99 ม.ค.	29.77 ก.พ.	-	-	-	-	-	-	-	-	-	-	-
14 สุกกร ชายส่ง ตลาดกทม. (บาท/กก.)	45.91	50.55 ม.ค.	37.20 ธ.ค.	39.97	46.17 ส.ค.	30.98 ม.ค.	54.38	58.79 มี.ค.	48.05 ม.ค.	57.29	62.06 เม.ย.	53.17 ต.ค.	58.34	61.50 มี.ค.-มิ.ย.	52.25 ธ.ค.	55.82	63.00-64.00
15 ไข่ไก่สด คละ (บาท/ฟอง)	1.70	1.84 พ.ย.	1.50 ก.พ.	1.92	2.17 ก.ย.	1.74 มี.ค.-เม.ย.ค.	2.23	2.48 มี.ค.	1.76 ม.ค.	2.27	2.60 ส.ค.	1.84 ม.ค.	2.55	2.79 ก.ค.	2.08 ม.ค.	3.46	2.80-2.90
16 เกล็ดทะเล (บาท/ตัน)	765	839 ธ.ค.	667 มิ.ย.	923	1,111 ต.ค.	539 เม.ย.	1,804	2,533 ธ.ค.	961 ก.พ.	1,575	2,114 มิ.ย.	1,003 ก.พ.	977	1,303 ก.พ.	807 มิ.ย.	2,100	-

สินค้า	ราคาเฉลี่ย																	
	ปี 2549			ปี 2550			ปี 2551			ปี 2552			ปี 2553			ปี 2554		
	เฉลี่ย	สูงสุด	ต่ำสุด	เฉลี่ย	สูงสุด	ต่ำสุด	เฉลี่ย	สูงสุด	ต่ำสุด	เฉลี่ย	สูงสุด	ต่ำสุด	เฉลี่ย	สูงสุด	ต่ำสุด	พ.ย.	(16 ธ.ค.)	
17	กลุ่มสินค้าที่ต้องนำเข้า																	
	ถั่วเหลือง ชนิดคละ (บาท/กก.)	10.47	11.18	10.04	11.56	15.28	9.75	17.51	20.25	15.83	14.37	15.22	12.68	14.42	15.00	13.65	15.96	16.00-16.20
			ธ.ค.	พ.ค.		ธ.ค.	มิ.ย.		ก.ค.	ธ.ค.		ธ.ค.	ต.ค.		ม.ค.	มี.ค.		
18	กากถั่วเหลือง ผลิตจากเมล็ดในประเทศ	10.79	11.33	10.46	12.79	17.10	10.92	17.58	20.18	13.00	16.98	18.00	14.39	16.30	17.55	15.05	13.43	13.35-13.50
	ขายส่ง กทม. (บาท/กก.)		เม.ย.	ก.พ.		ธ.ค.	ม.ค.		ก.ค.	ธ.ค.		มิ.ย.	ม.ค.		ก.พ.-พ.ค.	ส.ค.-ก.ย.		
19	ปลาป่น โปรตีน 60 % ขึ้นไป กลิ่นเบอร์ 1	28.29	32.84	23.53	25.80	28.14	23.21	30.74	35.95	26.08	31.72	36.09	25.80	30.69	34.81	25.35	28.55	27.60
	ตลาด กทม. (บาท/กก.)		ส.ค.	ธ.ค.		ธ.ค.	ม.ค.		ส.ค.	ธ.ค.		ส.ค.	มี.ค.		มี.ค.	พ.ย.		

หมายเหตุ

^{1/} ปีการผลิต เริ่มตั้งแต่ ต.ค. - ก.ย.

^{2/} ปีการผลิต เริ่มตั้งแต่ ก.ค. - มิ.ย.

^{3/} ปีการผลิต เริ่มตั้งแต่ พ.ย. - เม.ย.

* ตลาดปิดทำการในช่วงเทศกาลตรุษจีน

ราคารับจํานําลินค้าเกษตร ปี ๒๕๕๔/๕๕

ลำดับที่	สินค้า	ราคารับจํานํ																						
๑.	ข้าวนาปี	<p>กำหนดราคารับจํานํข้าวเปลือกนาปี ปีการผลิต ๒๕๕๔/๕๕ ดังนี้</p> <table border="1"> <thead> <tr> <th data-bbox="485 421 1145 465">ชนิดข้าว</th> <th data-bbox="1145 421 1444 465">บาท/ตัน</th> </tr> </thead> <tbody> <tr> <td data-bbox="485 488 1145 533">ข้าวเปลือกหอมมะลิ (๔๒ กรัม)</td> <td data-bbox="1145 488 1444 533">๒๐,๐๐๐</td> </tr> <tr> <td data-bbox="485 555 1145 600">ข้าวเปลือกหอมจังหวัด (๔๐ กรัม)</td> <td data-bbox="1145 555 1444 600">๑๘,๐๐๐</td> </tr> <tr> <td data-bbox="485 622 1145 667">ข้าวเปลือกปทุมธานี (๔๒ กรัม)</td> <td data-bbox="1145 622 1444 667">๑๖,๐๐๐</td> </tr> <tr> <td data-bbox="485 689 1145 734">ข้าวเปลือกเหนียว ๑๐% เมล็ดยาว</td> <td data-bbox="1145 689 1444 734">๑๖,๐๐๐</td> </tr> <tr> <td data-bbox="485 757 1145 801">ข้าวเปลือกเหนียว ๑๐% เมล็ดสั้น</td> <td data-bbox="1145 757 1444 801">๑๕,๐๐๐</td> </tr> <tr> <td data-bbox="485 824 1145 869">ข้าวเปลือกเจ้า ๑๐๐%</td> <td data-bbox="1145 824 1444 869">๑๕,๐๐๐</td> </tr> <tr> <td data-bbox="485 891 1145 936">ข้าวเปลือกเจ้า ๕%</td> <td data-bbox="1145 891 1444 936">๑๔,๘๐๐</td> </tr> <tr> <td data-bbox="485 958 1145 1003">ข้าวเปลือกเจ้า ๑๐%</td> <td data-bbox="1145 958 1444 1003">๑๔,๖๐๐</td> </tr> <tr> <td data-bbox="485 1025 1145 1070">ข้าวเปลือกเจ้า ๑๕%</td> <td data-bbox="1145 1025 1444 1070">๑๔,๒๐๐</td> </tr> <tr> <td data-bbox="485 1093 1145 1137">ข้าวเปลือกเจ้า ๒๕%</td> <td data-bbox="1145 1093 1444 1137">๑๓,๘๐๐</td> </tr> </tbody> </table> <p>ทั้งนี้ ราคารับจํานํข้างต้นให้ปรับเพิ่ม - ลดตามจํานวนกรัมในอัตราร้อยละ ๒๐๐ บาท</p>	ชนิดข้าว	บาท/ตัน	ข้าวเปลือกหอมมะลิ (๔๒ กรัม)	๒๐,๐๐๐	ข้าวเปลือกหอมจังหวัด (๔๐ กรัม)	๑๘,๐๐๐	ข้าวเปลือกปทุมธานี (๔๒ กรัม)	๑๖,๐๐๐	ข้าวเปลือกเหนียว ๑๐% เมล็ดยาว	๑๖,๐๐๐	ข้าวเปลือกเหนียว ๑๐% เมล็ดสั้น	๑๕,๐๐๐	ข้าวเปลือกเจ้า ๑๐๐%	๑๕,๐๐๐	ข้าวเปลือกเจ้า ๕%	๑๔,๘๐๐	ข้าวเปลือกเจ้า ๑๐%	๑๔,๖๐๐	ข้าวเปลือกเจ้า ๑๕%	๑๔,๒๐๐	ข้าวเปลือกเจ้า ๒๕%	๑๓,๘๐๐
ชนิดข้าว	บาท/ตัน																							
ข้าวเปลือกหอมมะลิ (๔๒ กรัม)	๒๐,๐๐๐																							
ข้าวเปลือกหอมจังหวัด (๔๐ กรัม)	๑๘,๐๐๐																							
ข้าวเปลือกปทุมธานี (๔๒ กรัม)	๑๖,๐๐๐																							
ข้าวเปลือกเหนียว ๑๐% เมล็ดยาว	๑๖,๐๐๐																							
ข้าวเปลือกเหนียว ๑๐% เมล็ดสั้น	๑๕,๐๐๐																							
ข้าวเปลือกเจ้า ๑๐๐%	๑๕,๐๐๐																							
ข้าวเปลือกเจ้า ๕%	๑๔,๘๐๐																							
ข้าวเปลือกเจ้า ๑๐%	๑๔,๖๐๐																							
ข้าวเปลือกเจ้า ๑๕%	๑๔,๒๐๐																							
ข้าวเปลือกเจ้า ๒๕%	๑๓,๘๐๐																							

ข้าว

๑. การผลิตและความต้องการใช้

	๒๕๕๐/๕๑*	๒๕๕๑/๕๒*	๒๕๕๒/๕๓	๒๕๕๓/๕๔	๒๕๕๔/๕๕
ผลผลิตข้าว(ล้านตันข้าวเปลือก)					(พยากรณ์*)
โลก	๖๕๕.๕๓๖	๖๗๘.๐๒๗	๖๖๖.๗๕๕	๖๘๒.๑๒๑	๖๙๑.๓๙๘*
ไทย	๓๒.๐๙๙	๓๑.๖๕๐	๓๒.๑๑๖	๓๔.๔๘๕	-
- นาปี	๒๓.๓๐๘	๒๓.๒๓๕	๒๓.๒๕๓	๒๔.๓๔๓	๒๒.๕๘๐
- นาปรัง	๘.๗๙๑	๘.๔๑๕	๘.๘๖๓	๑๐.๑๔๑	-
ความต้องการ	๑๖.๒๕๘	๑๗.๐๙๑	๑๘.๓๖๔	๑๘.๓๐๓	๑๙.๐๐๐
ส่งออก (มค.-ธค.) (ล้านตันข้าวสาร)	๑๐.๐๑๑	๘.๕๙๓	๙.๐๔๗	๙.๕*	-
มูลค่าส่งออก (ล้านบาท)	๒๐๐,๘๙๒	๑๗๑,๗๑๙	๑๖๘,๖๓๔	-	-
ปริมาณคงเหลือ	-	-	-	-	-
* ข้อมูลพยากรณ์ของกระทรวงเกษตรสหรัฐฯ (USDA)					
ราคา (บาท/ตัน) (พย.- ตค.)				(พย.-ตค.)	(พย.)
- ข้าวเปลือกเจ้าหอมมะลิ	๑๔,๒๒๘	๑๔,๑๖๔	๑๔,๑๐๖	๑๓,๗๐๒	๑๕,๔๐๑
- ข้าวเปลือกเจ้านาปี ๕%	๗,๐๓๙	๙,๕๒๑	๙,๗๐๑	๘,๖๒๙	๑๐,๓๓๑
- ข้าวเปลือกเจ้าเหนียว	๙,๑๑๙	๗,๕๗๑	๑๓,๒๙๙	๑๕,๔๘๗	๑๓,๑๐๔
- ข้าวเปลือกเจ้านาปรัง (มค.-ธค.)	๑๒,๑๖๕	๙,๖๖๕	๘,๑๒๗	๘,๘๒๕	-
ต้นทุนการผลิต (บาท/ตัน)					
ข้าวเปลือกหอมมะลิ	๗,๘๒๖	๑๐,๗๓๕	๑๐,๒๒๔	๑๐,๗๙๑	๑๑,๖๒๓
ข้าวเปลือกเจ้านาปี	๔,๕๓๒	๗,๐๔๑	๖,๗๗๘	๗,๖๐๘	๘,๔๖๙
ข้าวเปลือกเหนียว	๖,๖๘๐	๘,๑๒๒	๘,๘๙๖	๙,๒๐๖	๑๐,๒๑๒
ข้าวเปลือกนาปรัง	๖,๖๙๖	๖,๖๔๐	๘,๐๔๕	๗,๕๕๐	-

๒. สถานการณ์การผลิต กระทรวงเกษตรและสหกรณ์พยากรณ์การผลิตข้าวนาปี ปีการผลิต ๒๕๕๔/๕๕ ดังนี้
พื้นที่เพาะปลูก ผลผลิตข้าวนาปี ปี ๒๕๕๔/๕๕

ภาค	พื้นที่เพาะปลูก (ล้านไร่)			ผลผลิต (ล้านตัน)		
	๒๕๕๓/๕๔	๒๕๕๔/๕๕	Δ %	๒๕๕๓/๕๔	๒๕๕๔/๕๕	Δ %
รวมทั้งประเทศ	๖๑.๗๘๔	๖๑.๙๔๖	๐.๒๖	๒๔.๓๔๔	๒๒.๕๘๐	-๗.๒๔
เหนือ	๑๓.๕๖๓	๑๓.๖๐๐	๐.๒๗	๖.๘๕๑	๖.๖๙๖	-๒.๒๖
อีสาน	๓๗.๘๒๐	๓๗.๙๐๖	๐.๒๓	๑๒.๑๓๘	๑๒.๓๘๘	๒.๐๖
กลาง	๙.๒๐๐	๙.๒๖๔	๐.๗๐	๔.๙๒๓	๔.๙๗๙	๑.๐๗
ใต้	๑.๒๐๑	๑.๑๗๖	-๒.๐๘	๐.๔๒๘	๐.๔๔๘	๔.๕๗

ที่มา : สำนักงานเศรษฐกิจการเกษตร ณ เดือนกันยายน ๒๕๕๔

กระทรวงเกษตรฯ พยากรณ์ข้าวเปลือกนาปี ปี ๒๕๕๔/๕๕ มีพื้นที่เพาะปลูกมีประมาณ ๖๑.๙๔๖ ล้านไร่ เพิ่มขึ้นจากปีก่อนที่มีประมาณ ๖๑.๗๘๔ ล้านไร่ หรือร้อยละ ๐.๒๖ และผลผลิตลดลงจากที่คาดการณ์ไว้ เนื่องจากเกิดภาวะน้ำท่วมผลผลิตได้รับความเสียหายในแหล่งผลิตภาคกลางและภาคเหนือตอนล่าง จะมีผลผลิตลดลงเหลือประมาณ ๒๒.๕๘๐ ล้านตันข้าวเปลือก ลดลงจากปีก่อนที่มีปริมาณ ๒๔.๓๔๓ ล้านตันข้าวเปลือก หรือลดลงร้อยละ ๗.๒๔ ผลผลิตเฉลี่ย ๓๙๖ กก./ไร่ เพิ่มขึ้นจากปีก่อนที่มีผลผลิตเฉลี่ย ๓๙๔ กก./ไร่ หรือร้อยละ ๐.๕๑

๓. ภาวะและราคาข้าว

ในช่วงเดือนพฤศจิกายน ๒๕๕๔ ราคามีความเคลื่อนไหวตามภาวะตลาด ดังนี้ ข้าวเปลือกหอมมะลิ (ชนิด สีได้ต้นข้าว ๓๖ กรัม) ราคาข้าวสูงขึ้นจากตันละ ๑๕,๒๘๗ บาท เป็นตันละ ๑๕,๔๐๑ บาท และข้าวเปลือกเหนียว ๑๐% เมล็ดยาว ราคาลดลงจากตันละ ๑๔,๖๖๒ บาท เป็นตันละ ๑๓,๑๐๔ บาท ข้าวเปลือกเจ้า ๕% ราคาสูงขึ้นจากตันละ ๑๐,๑๕๐ บาท เป็นตันละ ๑๐,๓๓๑ บาท ตลาดยังมีความต้องการซื้ออย่างต่อเนื่อง ผลผลิตออกสู่ตลาดน้อยเนื่องจากประสบภัยน้ำท่วมพื้นที่เพาะปลูกได้รับความเสียหาย ขณะที่ผู้ประกอบการค้ามีปริมาณผลผลิตในมือน้อยลง จึงรับซื้อในตลาดทั่วไปในปริมาณเพิ่มขึ้น ประกอบกับรัฐบาลได้ดำเนินการรับจำนำข้าวเปลือก ส่งผลให้ราคาข้าวปรับตัวสูงขึ้น

๔. การส่งออก

หน่วย ปริมาณ: ล้านตัน

มูลค่า : ล้านบาท

	ปี ๒๕๕๐	ปี ๒๕๕๑	ปี ๒๕๕๒	ปี ๒๕๕๓	ปี ๒๕๕๔*
ปริมาณการส่งออก (มค.- ธค.)	๙.๕๕๗	๑๐.๐๑๑	๘.๕๙๓	๙.๐๔๗	๙.๕*
ณ ๑ ม.ค. - ๓๐ พย.	-	-	-	๗.๙๗๙	๑๐.๑๒๒
มูลค่าส่งออก (มค.- ธค.)	๑๒๓,๗๐๐	๒๐๐,๘๙๒	๑๗๑,๗๑๙	๑๖๘,๖๓๔	-
ณ ๑ ม.ค. - ๓๐ พย.	-	-	-	๑๔๘,๕๒๓	๑๘๐,๔๑๗

ปี ๒๕๕๔ กระทรวงพาณิชย์ปรับเป้าหมายการส่งออกข้าวมีปริมาณ ๙.๕๐ ล้านตันข้าวสาร ซึ่งรายงานส่งออกตั้งแต่วันที่ ๑ มค.- ๓๐ พย.๒๕๕๔ มีปริมาณ ๑๐.๑๒๒ ล้านตันข้าวสาร คิดเป็นร้อยละ ๑๐๖ ของเป้าหมายส่งออก และมูลค่าส่งออกรวม ๑๘๐,๔๑๗ ล้านบาท

๕. สภาพปัญหาและสาเหตุ

๕.๑ ผลผลิตส่วนใหญ่ออกสู่ตลาดพร้อมกันมากและกระจุกตัวในช่วงต้นฤดู จากการที่ตลาดโลกมีความต้องการข้าวและธัญพืชเพิ่มขึ้น ประเทศผู้ผลิตสำคัญประสบภัยธรรมชาติ จะส่งผลให้ราคาปรับตัวสูงขึ้น

๕.๒ การค้าข้าวในตลาดโลกราคามีแนวโน้มดีขึ้น เนื่องจากทั้งผู้ส่งออกและผู้นำเข้าสำคัญ เช่น จีน พม่า บังคลาเทศ มีผลผลิตเพิ่มขึ้น ส่วนอินเดียประสบภัยแล้งและเกิดพายุ มีผลผลิตลดลงและต้องเก็บสต็อกในประเทศไว้เพื่อการบริโภค และไทยประสบอุทกภัย ผลผลิตลดลง

๕.๓ ราคาข้าวส่งออกมีผลต่อราคาภายในประเทศ หากราคาตลาดโลกสูงขึ้น ทำให้ราคาภายในประเทศสูงขึ้นตามไปด้วย

๖. โครงการรับจำนำข้าวเปลือกนาปี ปีการผลิต ๒๕๕๔/๕๕

กขช. อนุมัติกรอบชนิด ราคา ปริมาณ ระยะเวลา วิธีการ หลักเกณฑ์ เงื่อนไข และงบประมาณการดำเนินโครงการรับจำนำข้าวเปลือกนาปี ปีการผลิต ๒๕๕๔/๕๕ และนำเสนอคณะรัฐมนตรีเพื่อทราบกรอบ วิธีการ หลักเกณฑ์ และเงื่อนไขโครงการรับจำนำข้าวเปลือกนาปี ปีการผลิต ๒๕๕๔/๕๕ และพิจารณาอนุมัติงบประมาณดำเนินการโครงการต่อไป ดังนี้

๖.๑ ชนิดและราคารับจำนำข้าวเปลือกนาปี ปีการผลิต ๒๕๕๔/๕๕ ให้กำหนดชนิดและราคา
รับจำนำข้าวเปลือกนาปี ปีการผลิต ๒๕๕๔/๕๕ ณ ความชื้นไม่เกิน ๑๕% ดังนี้

(๑) ข้าวเปลือกหอมมะลิ (๔๒ กรัม)	ตันละ	๒๐,๐๐๐	บาท
(๒) ข้าวเปลือกหอมจังหวัด (๔๐ กรัม) (ข้าวหอมมะลินอกพื้นที่ ๒๓ จังหวัด)	ตันละ	๑๘,๐๐๐	บาท
(๓) ข้าวเปลือกปทุมธานี (๔๒ กรัม)	ตันละ	๑๖,๐๐๐	บาท
(๔) ข้าวเปลือกเหนียว ๑๐% เมล็ดยาว	ตันละ	๑๖,๐๐๐	บาท
ข้าวเปลือกเหนียว ๑๐% เมล็ดสั้น	ตันละ	๑๕,๐๐๐	บาท
(๕) ข้าวเปลือกเจ้า ๑๐๐%	ตันละ	๑๕,๐๐๐	บาท
ข้าวเปลือกเจ้า ๕%	ตันละ	๑๔,๘๐๐	บาท
ข้าวเปลือกเจ้า ๑๐%	ตันละ	๑๔,๖๐๐	บาท
ข้าวเปลือกเจ้า ๑๕%	ตันละ	๑๔,๒๐๐	บาท
ข้าวเปลือกเจ้า ๒๕%	ตันละ	๑๓,๘๐๐	บาท

ทั้งนี้ ราคารับจำนำข้างต้นให้รับเพิ่ม-ลดตามจำนวนกรัม ในอัตราร้อยละ ๒๐๐ บาท

๖.๒ เป้าหมายการรับจำนำ ไม่จำกัดปริมาณข้าวเปลือกที่รับจำนำทั้งโครงการ ส่วนปริมาณ
ข้าวเปลือกที่เกษตรกรแต่ละรายจะจำนำได้ไม่จำกัดจำนวนเช่นกัน โดยต้องเป็นข้าวเปลือกที่เกษตรกรเพาะปลูก
เองในปีการผลิต ๒๕๕๔/๕๕ และต้องมีหนังสือรับรองเกษตรกรของกรมส่งเสริมการเกษตร ซึ่งผ่านการทำประชาคม
และเกษตรกรลงชื่อรับรองตัวเอง พร้อมทั้งเจ้าหน้าที่กรมส่งเสริมการเกษตร และปลัดองค์รปกครองส่วนท้องถิ่น
หรือผู้ที่ได้รับมอบหมายลงชื่อรับรองด้วย

๖.๓ ระยะเวลาดำเนินการรับจำนำ ๗ ตุลาคม ๒๕๕๔ - ๒๙ กุมภาพันธ์ ๒๕๕๕ (ภาคใต้ ๑
กุมภาพันธ์ - ๓๑ กรกฎาคม ๒๕๕๕) ระยะเวลาไถ่ถอน ๔ เดือน นับถัดจากเดือนที่รับจำนำ ระยะเวลาโครงการ
๗ ตุลาคม ๒๕๕๔ - ๓๐ กันยายน ๒๕๕๕

๗. ผลการดำเนินการรับจำนำข้าวเปลือกนาปี ปีการผลิต ๒๕๕๔/๕๕

โครงการรับจำนำข้าวเปลือกนาปี ปี ๒๕๕๔/๕๕ ตั้งแต่วันที่ ๗ ต.ค. - ๓๐ พ.ย.๒๕๕๔ มีเกษตรกร
ขึ้นทะเบียนออกไปรับรอง จำนวน ๓,๓๙๐,๔๖๓ ราย มีโรงสีเข้าร่วมโครงการ ๗๔๓ ราย เปิดจุดรับจำนำได้
จำนวน ๕๘๓ แห่ง (แยกเป็น อคส. ๔๐๔ แห่ง และอ.ต.ก. ๑๗๙ แห่ง) และเปิดรับนอกพื้นที่ ๑๐๕ จุด (อคส. ๘๒
จุด และอ.ต.ก. ๒๓ จุด) ผลการรับจำนำข้าวเปลือกรวมทั้งสิ้น จำนวน ๑,๙๗๙,๔๓๒ ตัน แยกเป็นข้าวเปลือกเจ้า
๑,๑๓๖,๓๑๖ ตัน ข้าวหอมมะลิ ๕๖๓,๗๓๔ ตัน ข้าวหอมจังหวัด ๒๑๓,๓๐๕ ตัน ข้าวปทุมธานี ๙,๐๕๔ ตัน และ
ข้าวเหนียว ๕๗,๐๒๒ ตัน มีจำนวนใบประทวน ๓๑๕,๖๔๕ ใบ และ ธ.ก.ส. จ่ายเงินให้เกษตรกรแล้ว (ณ วันที่ ๒๘
พ.ย.๕๔) จำนวน ๑๔๕,๗๙๒ สัญญา เป็นเงิน ๑๖,๗๘๙.๐๖๑ ล้านบาท

สำนักส่งเสริมการค้าสินค้าเกษตร
กรมการค้าภายใน
ธันวาคม ๕๔

สรุปปริมาณการส่งข้าวออกไปต่างประเทศรายเดือน

หน่วย: ปริมาณ/เมตริกตัน
มูลค่า/ล้านบาท

เดือน	2540	2541	2542	2543	2544	2545	2546	2547	2548	2549	2550	2551	2552	2553	2554
มค.	377,949	684,258	561,509	453,860	542,617	683,545	580,091	550,232	764,497	579,501	622,942	1,022,849	637,657	714,545	922,322
กพ.	287,899	564,678	435,160	531,032	468,532	531,389	544,549	704,296	588,663	585,601	591,362	1,049,697	674,909	694,823	972,565
มีค.	374,825	591,276	466,123	495,392	376,301	571,122	482,455	821,005	591,762	626,015	743,386	1,136,239	724,700	727,023	1,126,477
ไตรมาสแรก	1,040,673	1,840,212	1,462,792	1,480,284	1,387,450	1,786,056	1,607,095	2,075,533	1,944,922	1,791,117	1,957,690	3,208,785	2,037,266	2,136,391	3,021,364
เมย.	418,520	547,554	379,246	403,915	547,252	483,273	556,881	800,361	588,838	599,232	703,758	816,424	718,453	581,043	949,015
พค.	396,191	427,058	473,077	557,074	634,543	646,631	586,875	831,376	597,570	665,334	683,554	1,006,026	807,154	691,965	1,195,846
มิย.	473,177	495,114	537,306	396,904	611,925	498,500	532,499	946,430	588,818	659,296	729,510	954,388	859,166	617,007	1,172,984
ไตรมาสที่ 2	1,287,888	1,469,726	1,389,629	1,357,893	1,793,720	1,628,404	1,676,255	2,578,167	1,775,226	1,923,862	2,116,822	2,776,838	2,384,773	1,890,015	3,317,845
กค.	425,167	529,767	615,205	544,933	523,064	533,432	684,057	1,003,889	561,690	553,948	624,703	890,492	649,865	680,932	990,218
สค.	412,798	525,671	632,679	493,681	699,300	574,400	699,916	738,805	628,221	525,788	641,321	790,060	724,961	587,445	870,839
กย.	462,548	416,133	623,196	521,024	722,541	565,366	633,782	879,905	560,741	624,922	836,384	709,319	728,394	839,410	823,516
ไตรมาสที่ 3	1,300,513	1,471,571	1,871,080	1,559,638	1,944,905	1,673,198	2,017,755	2,622,599	1,750,652	1,704,658	2,102,408	2,389,871	2,103,220	2,107,787	2,684,573
ตค.	465,190	461,287	564,073	697,394	813,038	908,034	716,841	1,089,458	600,084	697,756	1,101,638	604,910	684,351	890,753	606,763
พย.	435,278	526,719	658,781	727,417	805,751	682,724	727,684	964,682	592,664	663,253	1,168,506	437,476	654,837	954,300	491,244
ธค.	742,667	639,340	767,664	776,768	800,503	567,222	851,784	809,786	640,798	640,010	1,110,318	593,154	728,383	1,068,140	
ไตรมาสที่ 4	1,643,135	1,627,346	1,990,518	2,201,579	2,419,292	2,157,980	2,296,309	2,863,926	1,833,546	2,001,019	3,380,462	1,635,540	2,067,571	2,913,193	1,098,007
ปริมาณรวม	5,272,209	6,408,855	6,714,019	6,599,394	7,545,367	7,245,638	7,597,414	10,140,225	7,304,346	7,420,656	9,557,382	10,011,034	8,592,830	9,047,386	10,121,789
มูลค่ารวม	60,619	85,394	72,324	68,102	69,261	67,193	76,368	110,376	90,874	97,349	123,700	200,892	171,719	168,634	180,417

ที่มา : สภาหอการค้าแห่งประเทศไทย (ตั้งแต่ปี 2541 - ปัจจุบันเป็นข้อมูลจากกรมการค้าต่างประเทศ)

กรมการค้าภายใน เภมการค้าภายใน การค้าภายใน

ราคาข้าวเปลือกหอมมะลิ ที่โรงสีรับซื้อในส่วนภูมิภาค

FILE : PX004

หน่วย : บาท/ตัน

ปี	มค.	กพ.	มีค.	เมษ.	พค.	มิย.	กค.	สค.	กย.	ตค.	พย.	ธค.	เฉลี่ย
2543	6,743	6,781	6,885	6,977	7,311	7,477	8,005	8,135	8,177	8,146	7,289	6,413	7,362
2544	6,583	6,389	6,085	6,140	5,933	5,750	5,711	5,170	4,929	5,151	4,867	4,822	5,628
2545	5,216	5,410	5,472	5,550	5,625	6,248	6,735	6,785	6,874	6,758	6,340	6,375	6,116
2546	6,425	6,778	7,560	7,850	7,990	8,340	8,465	8,818	9,315	8,950	7,980	8,665	8,095
2547	9,376	9,175	9,270	9,567	9,249	8,743	7,957	7,718	7,407	7,178	7,738	7,695	8,423
2548	7,885	7,959	8,001	7,999	7,909	7,689	7,696	8,000	8,014	7,863	7,683	7,600	7,858
2549	7,500	7,833	8,151	8,157	8,305	8,315	8,812	8,975	9,023	8,980	8,364	8,291	8,392
2550	8,680	8,788	8,930	8,955	8,913	8,961	9,033	9,025	9,058	9,118	9,348	10,297	9,092
2551	10,500	12,175	13,108	18,497	18,576	15,111	14,758	13,658	13,761	13,649	11,910	12,276	13,998
2552	13,575	14,061	14,246	14,254	13,998	14,067	15,006	15,380	15,649	15,546	13,894	14,862	14,545
2553	14,984	14,643	14,060	13,839	13,475	12,983	13,585	13,933	14,567	14,443	13,928	13,741	14,015
2554	13,502	13,358	12,831	12,913	12,925	13,107	13,885	14,169	14,783	15,287	15,401		13,833

หมายเหตุ : เป็นราคาข้าวเปลือกเหนียวโรงสีจังหวัดสุรินทร์ อุตรดิตถ์ อุบลราชธานี และนครราชสีมา (ชนิดสีได้ต้นข้าว 36 กรัม)

ราคาเดือนกรกฎาคม 2553 เป็นราคาเฉลี่ย ณ วันที่ 29 กค.53

ราคาข้าวเปลือกเหนียว (เมล็ดยาว) ที่โรงสีรับซื้อในส่วนภูมิภาค

หน่วย : บาท/ตัน

ปี	มค.	กพ.	มีค.	เมษ.	พค.	มิย.	กค.	สค.	กย.	ตค.	พย.	ธค.	เฉลี่ย
2543	4,667	4,549	4,528	4,706	4,831	4,828	5,068	5,203	5,208	5,295	5,111	4,997	4,916
2544	5,467	5,612	5,550	5,651	5,795	5,948	6,018	5,880	5,750	5,509	4,739	5,006	5,573
2545	5,063	5,124	5,112	5,374	5,657	5,781	5,913	6,155	6,293	6,073	5,568	5,236	5,612
2546	5,397	5,774	5,950	6,000	6,058	6,229	6,576	6,923	7,125	6,248	6,220	6,367	6,239
2547	6,730	6,510	6,514	6,669	6,742	6,600	6,600	6,540	6,209	5,940	6,100	5,945	6,425
2548	6,235	6,300	6,300	6,300	6,300	6,300	6,300	6,500	6,452	6,015	5,700	6,030	6,228
2549	6,774	6,979	7,200	7,331	7,500	7,679	9,100	9,464	10,020	10,262	10,567	10,258	8,595
2550	11,367	11,300	11,329	11,447	11,920	12,667	12,700	12,700	12,700	12,700	9,250	9,041	11,593
2551	8,691	8,860	9,862	12,664	10,279	9,293	8,698	7,903	7,582	6,991	6,120	6,902	8,654
2552	7,691	7,903	7,636	7,547	7,331	7,385	7,919	7,814	8,247	8,361	9,229	11,921	8,249
2553	12,105	12,060	11,773	12,163	13,077	13,398	14,934	15,805	16,295	16,824	15,966	14,164	14,047
2554	14,711	15,073	15,783	15,619	15,790	16,117	16,662	16,049	15,244	14,662	13,104		15,347

หมายเหตุ : เป็นราคาข้าวเปลือกเหนียวโรงสีจังหวัดอุตรดิตถ์ กาฬสินธุ์ ขอนแก่น และเขียงราย

สำนักส่งเสริมการค้าสินค้าเกษตร

30 พฤศจิกายน 2554

px(รวม)/Tophit/vv/d64

ราคาข้าวเปลือกเจ้าหน้าปี 5% ตลาดกลางถั่วเหลือง/ทำข้าวลาตยาว

FILE : PX003

หน่วย : บาท/ตัน

ปี	มค.	กพ.	มีค.	เมษ.	พค.	มิย.	กค.	สค.	กย.	ตค.	พย.	ธค.	เฉลี่ย
2543	4,824	4,975										4,550	4,783
2544	4,550	4,550	4,550								4,450	4,553	4,531
2545	4,624	4,761	4,650							4,750	4,750	4,700	4,706
2546	4,732	4,750	4,750								4,383	4,530	4,629
2547	4,727										6,090	6,250	5,689
2548	6,404	6,450									6,858	6,850	6,641
2549	6,850	6,850	6,850								6,168	6,250	6,594
2550	6,330	6,389									6,566	6,750	6,509
2551	6,773	7,838									9,400	9,400	8,353
2552	10,300	10,776								8,323	8,908	10,507	9,763
2553	9,796	9,565									8,769	8,870	9,250
2554	8,385	8,471	8,196								10,295		8,837

ราคาข้าวเปลือกเจ้าหน้าปี 5% ตลาดกลางจังหวัดพิษณุโลก

หน่วย : บาท/ตัน

ปี	มค.	กพ.	มีค.	เมษ.	พค.	มิย.	กค.	สค.	กย.	ตค.	พย.	ธค.	เฉลี่ย
2543	4,850	4,958	4,799	4,472							4,715	4,132	4,654
2544	4,186	4,267	4,127								4,328	4,289	4,239
2545	4,405	4,650	4,650	4,650						4,706	4,627	4,475	4,595
2546	4,593	4,646	4,650								4,488	4,406	4,557
2547	4,680										5,775	5,885	5,447
2548	5,975	6,122									6,743	6,725	6,391
2549	6,725	6,725	6,725								5,806	6,000	6,396
2550	6,205	6,250									6,509	6,741	6,426
2551	6,836	8,293									9,250	9,490	8,467
2552	9,728	10,224									8,900	9,940	9,698
2553	10,066	9,750									8,830	8,750	9,349
2554	8,750	8,750	8,520								10,366		9,097

ราคาข้าวเปลือกหน้าปี 5 % เฉลี่ยตลาดถั่วเหลือง/ทำข้าวลาตยาวและตลาดกลางจังหวัดพิษณุโลก

หน่วย : บาท/ตัน

ปี	มค.	กพ.	มีค.	เมษ.	พค.	มิย.	กค.	สค.	กย.	ตค.	พย.	ธค.	เฉลี่ย
2543	4,837	4,967	4,799	4,472							4,715	4,341	4,689
2544	4,368	4,409	4,339								4,389	4,421	4,385
2545	4,514	4,706	4,650	4,650						4,728	4,688	4,588	4,646
2546	4,663	4,698	4,700								4,434	4,468	4,593
2547	4,704										5,932	6,068	5,568
2548	6,190	6,286									6,800	6,788	6,516
2549	6,788	6,788	6,788								5,987	6,125	6,495
2550	6,268	6,320									6,538	6,746	6,468
2551	6,805	8,066									9,325	9,445	8,410
2552	10,014	10,500								8,323	8,904	10,224	9,593
2553	9,931	9,743									8,800	8,810	9,321
2554	8,568	8,611	8,358								10,331		8,967

สำนักส่งเสริมการค้าสินค้าเกษตร

ราคาข้าวเปลือกเจ้านาปรัง ความชื้น 15% ตลาดก้านทอง / ทำข้าวลาดยาว

FILE : PX 008

หน่วย : บาท/ตัน

ปี	มค.	กพ.	มีค.	เมย.	พค.	มิย.	กค.	สค.	กย.	ตค.	พย.	ธค.	เฉลี่ย
2543	4,825		4,659	4,419	4,561	4,674	4,380	4,450	4,025	4,245	4,322	4,385	4,450
2544	4,498	4,492	4,273	4,185	4,250	4,385	4,450	4,160	4,330	4,345	4,344		4,337
2545			4,576	4,606	4,845	4,956	4,750	4,640	4,650	4,681			4,713
2546			4,580	4,550	4,550	4,731	4,902	4,713	4,707	4,603			4,667
2547		4,850	5,065	5,254	5,250	5,250	5,446	5,998	5,906	6,050			5,452
2548			6,365	6,888	6,900	6,882	6,750	6,688	6,983	6,950			6,801
2549			6,850	6,850	6,850	6,850	6,859	6,935	6,408	6,030			6,704
2550			6,243	6,323	6,174	6,233	6,250	6,250	6,250	6,250			6,247
2551			10,423	13,086	12,952	12,522	12,440	12,258	12,033	11,850			12,196
2552			9,997	10,319	10,061	10,120	10,538	9,790	9,200				10,004
2553			8,850	7,790	7,988	7,950	7,979	8,450	8,473	8,175			8,207
2554				8,150	8,150	8,450	9,095	9,543	10,164	9,900			9,065

หมายเหตุ : ตั้งแต่เดือนกุมภาพันธ์ 47 เป็นต้นไป เป็นราคาที่ตลาดกลางทำข้าวลาดยาว

ราคาข้าวเปลือกเจ้านาปรัง ความชื้น 15% ตลาดกลางจังหวัดพิษณุโลก

หน่วย : บาท/ตัน

ปี	มค.	กพ.	มีค.	เมย.	พค.	มิย.	กค.	สค.	กย.	ตค.	พย.	ธค.	เฉลี่ย
2543	4,740	4,889	4,677	4,316	4,173	4,123	4,080	4,221	3,775	4,192	4,177	4,156	4,293
2544	4,198	4,212	4,050	3,916	4,030	4,225	4,310	4,198	4,298	4,250	4,225	4,303	4,185
2545	4,439	4,617	4,571	4,589	4,610	4,635	4,492	4,410	4,425	4,492			4,528
2546			4,490	4,475	4,586	4,689	4,687	4,578	4,648				4,593
2547		4,740	5,048	5,131	5,317	5,373	5,448	5,670	5,775	5,775			5,364
2548			6,346	6,475	6,475	6,475	6,475	6,475	6,543	6,775			6,505
2549			6,663	6,475	6,475	6,475	6,475	6,475	6,335	5,575			6,369
2550			6,023	6,215	6,285	6,150	6,150	6,150	6,130	6,061			6,146
2551			10,533	13,803	13,642	12,321	12,500	11,917	11,773	10,580			12,134
2552			9,750	9,450	9,750	9,750	9,750	9,750	9,532	8,438			9,521
2553			8,735	7,491	7,658	7,900	8,111	8,095	8,186	8,195			8,046
2554			7,800	8,003	7,939	8,150	8,789	9,261	9,750	10,400			8,762

ราคาข้าวเปลือกนาปรัง ความชื้น 15% เฉลี่ย ทำข้าวลาดยาวและจังหวัดพิษณุโลก

หน่วย : บาท/ตัน

ปี	มค.	กพ.	มีค.	เมย.	พค.	มิย.	กค.	สค.	กย.	ตค.	พย.	ธค.	เฉลี่ย
2543	4,787	4,889	4,668	4,368	4,367	4,398	4,230	4,336	3,900	4,218	4,250	4,271	4,390
2544	4,348	4,352	4,162	4,050	4,140	4,305	4,380	4,179	4,314	4,298	4,284	4,303	4,260
2545	4,439	4,617	4,574	4,598	4,728	4,793	4,621	4,525	4,538	4,587			4,602
2546			4,535	4,513	4,568	4,710	4,795	4,646	4,678	4,603			4,631
2547		4,795	5,057	5,193	5,284	5,312	5,447	5,834	5,841	5,913			5,408
2548			6,355	6,682	6,688	6,679	6,613	6,582	6,764	6,863			6,653
2549			6,757	6,663	6,663	6,663	6,667	6,705	6,372	5,803			6,537
2550			6,137	6,268	6,230	6,192	6,200	6,200	6,190	6,156			6,197
2551			10,478	13,445	13,297	12,422	12,470	12,088	11,907	11,215			12,165
2552			9,874	9,885	9,906	9,935	10,144	9,770	9,366	8,438			9,665
2553			8,793	7,641	7,823	7,925	8,045	8,273	8,330	8,185			8,127
2554			7,800	8,007	8,045	8,300	8,942	9,402	9,957	10,150			8,825

สำนักส่งเสริมการค้าสินค้าเกษตร

ราคาขายส่งข้าวสารเจ้า 100 % ชั้น 2 ตลาดกรุงเทพมหานคร

File : PX006

หน่วย : บาท/100 กก.

ปี	มค.	กพ.	มีค.	เมย.	พค.	มิย.	กค.	สค.	กย.	ตค.	พย.	ธค.	เฉลี่ย
2543	858	892	821	770	751	742	716	718	709	766	769	758	773
2544	755	748	729	716	720	740	743	724	729	719	741	752	735
2545	807	825	786	797	833	828	782	767	763	782	776	777	794
2546	824	832	806	807	814	826	806	779	766	741	734	759	791
2547	810	815	904	906	896	896	910	950	930	968	1,005	1,046	920
2548	1,069	1,075	1,087	1,135	1,126	1,123	1,108	1,125	1,131	1,134	1,104	1,112	1,111
2549	1,121	1,143	1,142	1,123	1,136	1,157	1,158	1,138	1,118	1,079	1,042	1,047	1,117
2550	1,074	1,085	1,082	1,052	1,063	1,091	1,073	1,072	1,066	1,078	1,119	1,169	1,085
2551	1,185	1,412	1,738	2,613	2,602	2,192	2,176	2,069	2,209	1,959	1,808	1,791	1,980
2552	1,845	1,966	1,911	1,758	1,767	1,805	1,843	1,713	1,686	1,555	1,707	1,882	1,787
2553	1,807	1,718	1,589	1,446	1,404	1,390	1,332	1,358	1,367	1,352	1,473	1,522	1,480
2554	1,483	1,517	1,378	1,352	1,356	1,471	1,530	1,593	1,717	1,767	1,814		1,543

ราคาขายส่งข้าวสารเจ้า 5% ตลาดกรุงเทพมหานคร

หน่วย : บาท/100 กก.

ปี	มค.	กพ.	มีค.	เมย.	พค.	มิย.	กค.	สค.	กย.	ตค.	พย.	ธค.	เฉลี่ย
2543	824	833	767	724	687	689	684	694	679	745	742	731	733
2544	730	724	700	671	675	694	707	696	710	702	714	726	704
2545	785	800	764	773	803	799	758	745	740	751	751	750	768
2546	794	797	782	783	785	795	774	747	739	721	714	732	764
2547	777	778	873	881	871	876	889	925	906	937	979	1,026	893
2548	1,049	1,055	1,066	1,115	1,106	1,103	1,088	1,105	1,107	1,108	1,079	1,088	1,089
2549	1,095	1,119	1,117	1,090	1,106	1,127	1,128	1,108	1,088	1,050	1,013	1,022	1,089
2550	1,050	1,051	1,038	1,018	1,031	1,061	1,039	1,038	1,027	1,051	1,096	1,135	1,053
2551	1,148	1,365	1,696	2,524	2,417	2,105	2,093	2,018	2,149	1,818	1,711	1,682	1,894
2552	1,705	1,866	1,809	1,656	1,663	1,734	1,748	1,625	1,595	1,495	1,619	1,774	1,691
2553	1,707	1,607	1,448	1,294	1,282	1,275	1,255	1,296	1,317	1,302	1,419	1,466	1,389
2554	1,433	1,471	1,338	1,305	1,306	1,421	1,480	1,543	1,667	1,717	1,765		1,495

ราคาขายส่งปลายข้าวขาว A-1 เลิศ (ใหม่) ตลาดกรุงเทพมหานคร

หน่วย : บาท/100 กก.

ปี	มค.	กพ.	มีค.	เมย.	พค.	มิย.	กค.	สค.	กย.	ตค.	พย.	ธค.	เฉลี่ย
2543	531	531	520	504	495	486	519	533	540	533	510	515	518
2544	534	524	497	501	522	545	585	589	612	602	541	541	549
2545	581	588	596	595	591	586	580	579	595	642	631	609	598
2546	595	591	570	560	556	584	578	583	584	581	583	600	580
2547	630	665	767	788	807	817	802	821	787	765	805	810	772
2548	829	841	836	838	830	818	813	825	836	846	812	800	827
2549	780	787	783	791	771	771	764	772	791	778	747	775	776
2550	829	870	861	822	800	821	829	847	880	950	996	1,074	882
2551	1,123	1,326	1,570	2,212	1,916	1,554	1,490	1,226	1,219	985	869	870	1,363
2552	905	977	1,004	1,008	939	954	960	889	887	852	993	1,175	962
2553	1,255	1,217	1,078	961	941	936	984	1,056	1,150	1,156	1,145	1,119	1,083
2554	1,120	1,180	1,131	1,104	1,130	1,168	1,226	1,290	1,389	1,395	1,600		1,248

สำนักส่งเสริมการค้าสินค้าเกษตร

ราคาขายส่งข้าวสารเจ้า 25% ในตลาดกรุงเทพมหานคร

px006-2

หน่วย : บาท/100 กก.

ปี	มค.	กพ.	มีค.	เมย.	พค.	มิย.	กค.	สค.	กย.	ตค.	พย.	ธค.	เฉลี่ย
2543	759	765	714	675	645	643	640	651	647	700	691	681	684
2544	683	675	648	626	634	655	675	670	684	676	670	680	665
2545	733	748	721	728	749	746	713	704	702	725	723	717	726
2546	746	762	730	729	732	743	735	707	705	689	681	694	721
2547	734	746	844	853	849	854	866	900	875	874	904	965	855
2548	984	994	1,000	1,030	1,021	1,018	1,004	1,020	1,022	1,024	994	1,003	1,009
2549	1,016	1,034	1,032	1,006	993	993	998	983	981	969	948	971	994
2550	998	998	979	953	958	982	979	981	983	998	1,058	1,102	997
2551	1,147	1,350	1,681	2,454	2,402	2,062	2,027	1,845	1,896	1,587	1,355	1,408	1,768
2552	1,533	1,566	1,535	1,433	1,417	1,477	1,487	1,377	1,357	1,280	1,399	1,658	1,460
2553	1,480	1,405	1,323	1,178	1,171	1,165	1,167	1,216	1,259	1,255	1,325	1,354	1,275
2554	1,330	1,373	1,266	1,235	1,236	1,335	1,392	1,456	1,575	1,609	1,712		1,411

ราคาขายส่งข้าวหนึ่ง 100 % ตลาดกรุงเทพมหานคร

หน่วย : บาท/100 กก.

ปี	มค.	กพ.	มีค.	เมย.	พค.	มิย.	กค.	สค.	กย.	ตค.	พย.	ธค.	เฉลี่ย
2543	886	907	863	830	810	811	814	799	752	812	762	763	817
2544	777	730	702	712	735	782	872	857	906	886	803	755	793
2545	793	799	769	761	771	766	751	760	766	790	797	757	773
2546	777	780	762	766	762	784	786	766	760	750	734	726	763
2547	753	787	882	916	933	926	924	995	975	985	1,001	1,037	926
2548	1,057	1,065	1,061	1,132	1,114	1,110	1,090	1,111	1,133	1,133	1,089	1,078	1,098
2549	1,081	1,108	1,108	1,095	1,096	1,123	1,143	1,131	1,124	1,095	1,066	1,057	1,102
2550	1,065	1,065	1,078	1,068	1,062	1,091	1,082	1,078	1,078	1,103	1,175	1,225	1,098
2551	1,248	1,523	1,870	2,751	2,799	2,354	2,344	2,162	2,205	1,892	1,759	1,783	2,058
2552	1,855	2,029	1,976	1,805	1,807	1,946	1,949	1,817	1,907	1,745	1,778	1,882	1,875
2553	1,865	1,779	1,573	1,364	1,352	1,375	1,390	1,481	1,510	1,468	1,506	1,488	1,513
2554	1,494	1,527	1,399	1,395	1,383	1,467	1,513	1,630	1,743	1,755	1,755		1,551

สำนักส่งเสริมการค้าสินค้าเกษตร

ราคาขายส่งข้าวเหนียว 10% เมล็ดยาว ตลาดกรุงเทพมหานคร

PX007-2

หน่วย : บาท/100 กก.

ปี	มค.	กพ.	มีค.	เมย.	พค.	มิย.	กค.	สค.	กย.	ตค.	พย.	ธค.	เฉลี่ย
2543	930	867	848	919	966	968	1,026	1,020	1,022	1,025	1,025	1,035	971
2544	1,071	1,030	996	986	985	1,020	1,024	996	985	868	895	891	979
2545	946	929	945	968	1,040	1,047	1,079	1,095	1,138	1,141	1,156	1,145	1,052
2546	1,141	1,163	1,165	1,165	1,165	1,166	1,156	1,371	1,391	1,405	1,239	1,260	1,232
2547	1,305	1,279	1,265	1,265	1,244	1,235	1,235	1,224	1,127	1,098	1,135	1,120	1,211
2548	1,147	1,150	1,150	1,150	1,150	1,150	1,150	1,150	1,150	1,150	1,095	1,090	1,140
2549	1,247	1,264	1,270	1,286	1,340	1,399	1,688	1,741	1,837	1,961	2,044	2,010	1,591
2550	2,023	2,040	2,040	2,040	2,115	2,130	2,130	2,248	2,450	2,325	1,718	1,661	2,077
2551	1,488	1,526	1,655	2,141	1,761	1,594	1,503	1,444	1,405	1,364	1,298	1,325	1,542
2552	1,305	1,387	1,390	1,377	1,370	1,358	1,395	1,367	1,445	1,439	1,757	2,280	1,489
2553	2,205	2,069	1,966	2,119	2,361	2,335	2,813	2,955	2,955	2,955	2,994	2,573	2,525
2554	2,635	2,683	2,820	2,699	2,505	2,598	2,655	2,698	2,641	2,555	2,555		2,640

ราคาขายส่งปลายข้าวเหนียว A-1 ตลาดกรุงเทพมหานคร

หน่วย : บาท/100 กก.

ปี	มค.	กพ.	มีค.	เมย.	พค.	มิย.	กค.	สค.	กย.	ตค.	พย.	ธค.	เฉลี่ย
2543	567	563	520	530	549	556	565	558	547	556	564	609	557
2544	731	870	869	891	926	966	952	843	817	790	680	709	837
2545	756	774	810	807	814	795	812	822	831	844	808	853	811
2546	857	858	845	845	845	817	821	863	904	846	848	865	851
2547	882	867	865	885	885	885	885	886	905	858	833	835	873
2548	844	845	865	915	868	865	865	875	875	875	875	905	873
2549	912	983	1,072	1,143	1,145	1,204	1,311	1,384	1,532	1,662	1,704	1,661	1,309
2550	1,640	1,640	1,629	1,590	1,590	1,590	1,557	1,585	1,399	1,231	1,266	1,250	1,497
2551	1,196	1,346	1,476	1,795	1,505	1,319	1,253	1,202	1,171	1,021	943	982	1,267
2552	985	1,091	1,103	1,085	1,055	1,055	1,063	1,102	1,191	1,235	1,403	1,603	1,164
2553	1,605	1,605	1,610	1,721	1,811	1,892	2,075	2,225	2,390	2,405	2,405	2,235	1,998
2554	2,205	2,205	2,205	2,196	2,096	2,172	2,219	2,231	2,292	2,231	2,255		2,210

สำนักส่งเสริมการค้าสินค้าเกษตร

ราคาขายส่งข้าวสารหอมมะลิ 100% ชั้น 2 ในตลาดกรุงเทพมหานคร

PX007-3

หน่วย : บาท/100 กก.

ปี	มค.	กพ.	มีค.	เมย.	พค.	มิย.	กค.	สค.	กย.	ตค.	พย.	ธค.	เฉลี่ย
2543	1,520	1,531	1,543	1,563	1,727	1,840	2,028	2,015	1,983	1,970	1,910	1,887	1,793
2544	1,443	1,345	1,306	1,297	1,227	1,145	1,117	996	952	1,032	1,088	1,031	1,165
2545	1,021	1,053	1,044	1,050	1,105	1,219	1,309	1,311	1,345	1,275	1,278	1,252	1,189
2546	1,359	1,440	1,686	1,811	1,837	1,862	1,855	1,972	2,074	1,888	1,865	1,675	1,777
2547	1,856	1,766	1,760	1,743	1,681	1,606	1,477	1,454	1,379	1,427	1,510	1,510	1,597
2548	1,512	1,540	1,540	1,540	1,523	1,471	1,460	1,502	1,501	1,500	1,468	1,465	1,502
2549	1,465	1,538	1,590	1,590	1,618	1,668	1,809	1,825	1,816	1,804	1,621	1,670	1,668
2550	1,782	1,790	1,790	1,780	1,746	1,747	1,750	1,750	1,750	1,765	1,855	1,955	1,788
2551	2,043	2,227	2,416	3,322	3,214	2,729	2,637	2,419	2,459	2,434	2,471	2,465	2,570
2552	2,505	2,676	2,727	2,705	2,680	2,773	2,952	3,042	3,144	3,197	2,775	3,100	2,856
2553	3,049	2,988	2,931	2,899	2,849	2,741	2,859	2,904	3,040	2,940	2,793	2,698	2,891
2554	2,646	2,580	2,522	2,516	2,590	2,687	2,859	2,894	3,035	3,054	3,146		2,775

ราคาขายส่งปลายข้าวสารหอมมะลิในตลาดกรุงเทพมหานคร

หน่วย : บาท/100 กก.

ปี	มค.	กพ.	มีค.	เมย.	พค.	มิย.	กค.	สค.	กย.	ตค.	พย.	ธค.	เฉลี่ย
2543	601	603	605	611	585	569	591	610	598	622	579	569	595
2544	572	582	624	651	692	757	781	810	802	805	712	685	706
2545	722	704	682	680	671	672	680	697	713	712	697	670	692
2546	636	650	628	605	614	639	642	673	705	704	678	728	659
2547	828	953	1,001	1,037	1,067	995	950	963	850	833	894	887	938
2548	913	909	881	875	868	846	850	907	899	898	869	823	878
2549	800	833	839	828	813	848	869	870	886	866	834	856	845
2550	895	930	925	958	955	993	996	1,008	1,027	1,034	1,116	1,201	1,003
2551	1,263	1,442	1,635	2,298	2,055	1,688	1,700	1,593	1,767	1,795	1,388	1,192	1,651
2552	1,305	1,528	1,647	1,633	1,584	1,610	1,605	1,488	1,250	1,132	1,272	1,403	1,455
2553	1,363	1,330	1,176	1,127	1,025	1,026	1,069	1,158	1,251	1,214	1,207	1,189	1,178
2554	1,159	1,187	1,152	1,197	1,261	1,314	1,352	1,437	1,508	1,495	1,595		1,332

สำนักส่งเสริมการค้าสินค้าเกษตร

ราคาขายส่งข้าวหอมปทุมธานี ตลาดกรุงเทพมหานคร

PX009

หน่วย : บาท/100 กก.

ปี	มค.	กพ.	มีค.	เมษ.	พค.	มิย.	กค.	สค.	กย.	ตค.	พย.	ธค.	เฉลี่ย
2547	-	-	-	-	1,111	990	971	1,000	1,162	1,117	1,150	1,150	1,081
2548	1,150	1,150	1,150	1,150	1,150	1,150	1,150	1,180	1,190	1,190	1,190	1,190	1,166
2549	1,209	1,234	1,290	1,290	1,290	1,388	1,481	1,490	1,490	1,487	1,351	1,290	1,358
2550	1,373	1,390	1,368	1,290	1,284	1,280	1,280	1,186	1,170	1,183	1,321	1,388	1,293
2551	1,484	1,749	2,393	2,911	2,754	2,455	2,320	2,202	2,328	2,231	2,105	2,159	2,258
2552	2,205	2,413	2,393	2,258	2,364	2,435	2,494	2,230	2,185	1,988	2,291	2,590	2,321
2553	2,545	2,447	2,156	2,044	2,093	2,103	2,238	2,228	2,333	2,327	2,456	2,246	2,268
2554	2,215	2,213	1,989	1,851	1,796	2,031	2,076	2,210	2,520	2,724	2,728		2,214

ราคาขายส่งปลายข้าวหอมปทุมธานี ตลาดกรุงเทพมหานคร

หน่วย : บาท/100 กก.

ปี	มค.	กพ.	มีค.	เมษ.	พค.	มิย.	กค.	สค.	กย.	ตค.	พย.	ธค.	เฉลี่ย
2547	-	-	-	-	901	880	821	840	806	798	844	862	844
2548	882	893	851	845	843	823	820	847	848	848	836	815	846
2549	789	800	817	811	792	809	818	818	826	825	782	793	807
2550	844	891	918	898	886	909	915	928	952	976	1,063	1,133	943
2551	1,202	1,392	1,594	2,232	1,961	1,623	1,642	1,429	1,589	1,560	1,119	1,055	1,533
2552	1,155	1,366	1,554	1,478	1,406	1,450	1,443	1,275	1,055	959	1,124	1,271	1,295
2553	1,293	1,265	1,107	1,024	964	957	1,011	1,093	1,166	1,181	1,145	1,142	1,112
2554	1,127	1,178	1,135	1,144	1,205	1,249	1,299	1,364	1,455	1,440	1,594		1,290

ราคาข้าวเปลือกหอมปทุมธานี ที่โรงสีรับซื้อในส่วนภูมิภาค

หน่วย : บาท/ตัน

ปี	มค.	กพ.	มีค.	เมษ.	พค.	มิย.	กค.	สค.	กย.	ตค.	พย.	ธค.	เฉลี่ย
2547	-	-	-	-	-	-	-	-	5,810	5,968	6,220	6,221	6,055
2548	6,417	6,541	6,485	6,500	6,500	6,547	6,550	6,600	6,600	6,626	6,700	6,700	6,564
2549	6,700	6,880	6,800	6,750	6,750	6,780	6,845	7,159	7,050	6,686	6,532	6,521	6,788
2550	7,026	7,400	7,386	7,011	6,617	6,624	6,600	6,600	6,600	6,616	6,991	7,447	6,910
2551	7,582	9,032	11,587	14,450	13,766	10,902	12,650	11,925	12,118	11,514	9,743	9,725	11,250
2552	10,980	11,224	11,695	10,683	10,450	11,123	12,477	10,320	9,764	8,929	9,884	11,955	10,790
2553	11,850	11,330	10,400	9,612	9,765	9,940	10,868	10,524	11,385	11,392	12,003	11,097	10,847
2554	10,639	10,974	10,015	9,232	9,149	10,110	10,992	11,109	11,842	12,830	13,044		10,903

สำนักส่งเสริมการค้าสินค้าเกษตร

ราคาข้าวเปลือกนาปรัง และนาปี (ณ ความชื้น 15 %) เฉลี่ย ทำข้าวตลาดยาวและจังหวัดพิษณุโลก

หน่วย : บาท/ตัน

ปี	มค.	กพ.	มีค.	เมย.	พค.	มิย.	กค.	สค.	กย.	ตค.	พย.	ธค.	เฉลี่ย
2542	6,117	5,586	5,250	4,696	4,777	5,170	5,201	5,159	4,888	4,510	4,604	4,691	5,054
2543	4,787	4,889	4,668	4,368	4,367	4,398	4,230	4,336	3,900	4,218	4,250	4,271	4,390
2544	4,348	4,352	4,162	4,050	4,140	4,305	4,380	4,179	4,314	4,298	4,284	4,303	4,260
2545	4,439	4,617	4,574	4,598	4,728	4,793	4,621	4,525	4,538	4,587	4,688	4,588	4,608
2546	4,663	4,698	4,535	4,513	4,568	4,710	4,795	4,646	4,678	4,603	4,434	4,468	4,609
2547	4,704	4,795	5,057	5,193	5,284	5,312	5,447	5,834	5,841	5,913	5,932	6,068	5,448
2548	6,190	6,286	6,355	6,682	6,688	6,679	6,613	6,582	6,764	6,863	6,800	6,788	6,608
2549	6,788	6,788	6,757	6,663	6,663	6,663	6,667	6,705	6,372	5,803	5,987	6,125	6,498
2550	6,268	6,320	6,137	6,268	6,230	6,192	6,200	6,200	6,190	6,156	6,538	6,746	6,287
2551	6,805	8,066	10,478	13,445	13,297	12,422	12,470	12,088	11,907	11,215	9,325	9,445	10,914
2552	10,014	10,500	9,874	9,885	9,906	9,935	10,144	9,770	9,366	8,438	8,904	10,224	9,747
2553	9,931	9,743	8,793	7,641	7,823	7,925	8,045	8,273	8,330	8,185	8,800	8,810	8,499
2554	8,568	8,611	8,358	8,007	8,045	8,300	8,942	9,402	9,957	10,150	10,331		8,970

มันสำปะหลัง

๑. ผลผลิตและความต้องการใช้ (ล้านตันหัวมันสด)	ปี ๔๙/๕๐*	ปี ๕๐/๕๑	ปี ๕๑/๕๒	ปี ๕๒/๕๓	ปี ๕๓/๕๔	ปี ๕๔/๕๕
ผลผลิตของไทย	๒๖.๔๑	๒๕.๑๖	๓๐.๐๘	๒๒.๐๑	๒๑.๘๖	๒๕.๑๐
พื้นที่เพาะปลูก (ล้านไร่)	๗.๑๓	๗.๓๐	๘.๐๑	๗.๓๐	๗.๐๘	๗.๓๖
๒. ต้นทุนการผลิตหัวมันสด (บาท/กก.)	๐.๘๒	๑.๐๘	๑.๒๓	๑.๒๑	๑.๓๖	๑.๗๗
๓. ราคา (บาท/กก.)	ปี ๔๙/๕๐	ปี ๕๐/๕๑	ปี ๕๑/๕๒	ปี ๕๒/๕๓	พ.ค.๕๔	พ.ย.๕๔
หัวมันสดคณะกรรมการขายได้	๑.๒๑	๑.๙๒	๑.๗๙	๒.๐๗	๑.๖๙	๑.๖๙
หัวมันสดเชื่อแบ่ง ๒๕% จนครบราศีมา	๑.๓๓	๒.๐๑	๑.๙๕	๒.๔๖	๒.๓๘	๒.๗๖
มันเส้น FOB (US\$/ตัน)	๑๒๒.๐	๑๒๒.๐	๑๗๖.๐	๑๘๗.๐๑	๒๕๓.๖๒	๒๖๑.๕๕
แบ่งมัน FOB (US\$/ตัน)	๒๗๑.๐๐	๒๖๙.๐๐	๓๙๒.๕๐	๔๔๔.๖๒	๔๒๙.๗๑	๔๔๙.๗๗
๔. การส่งออก (ล้านตันผลิตภัณฑ์)	ปี ๔๙/๕๐	ปี ๕๐/๕๑	ปี ๕๑/๕๒	ปี ๕๒/๕๓	ปี ๕๓/๕๔	ปี ๕๔/๕๕
มันเส้น	๒.๘๖	๑.๕๐	๓.๙๕	๔.๑๑	๓.๒๒	๐.๒๓๔
มันอัดเม็ด	๑.๖๕	๑.๙๗	๐.๓๓	๐.๑๖	๐.๐๓	๐.๐๐๒
แป้งดิบ	๑.๔๗	๑.๔๗	๑.๘๐	๑.๗๔	๑.๕๘	๐.๒๑๔
แป้งแปรรูป	๐.๔๗	๐.๕๑	๐.๖๒	๐.๖๓	๐.๘๖	๐.๐๕๔
ผลิตภัณฑ์มันสำปะหลังอื่นๆ	๐.๔๓	๐.๔๐	๐.๔๖	๐.๕๖	๐.๔๐	๐.๐๕๘
รวม	๖.๘๘	๕.๘๕	๗.๑๖	๗.๒๐	๖.๑๐	๐.๕๖๔

๕. มาตรการปี ๒๕๕๒/๕๓

คณะรัฐมนตรีมีมติ (๑๑ ส.ค.๕๒) เห็นชอบหลักเกณฑ์และวิธีดำเนินการประกันรายได้เกษตรกรผู้ปลูกมันสำปะหลังปี ๒๕๕๒/๕๓ โดย (๑) กำหนดราคาประกันหัวมันสดเชื่อแบ่ง ๒๕% กก.ละ ๑.๗๐ บาท (๒) ให้เกษตรกรใช้สิทธิประกันเพื่อขอรับเงินส่วนต่างราคาตามปริมาณที่ผลิตได้จริงแต่ไม่เกินครัวเรือนละ ๑๐๐ ตัน (๓) กรมส่งเสริมการเกษตรขึ้นทะเบียนเกษตรกรผู้ปลูกมันสำปะหลังปี ๒๕๕๒/๕๓ ช่วงเดือน กรกฎาคม - กันยายน ๒๕๕๒ (๔) ธ.ก.ส. ทำสัญญาประกันราคากับเกษตรกรที่มีหนังสือรับรองการขึ้นทะเบียนเกษตรกรช่วงเดือนสิงหาคม - ๑๕ มกราคม ๒๕๕๓ (๕) คณะอนุกรรมการกำหนดเกณฑ์กลางอ้างอิงโครงการประกันรายได้เกษตรกรผู้ปลูกมันสำปะหลัง กำหนดเกณฑ์กลางอ้างอิงทุก ๑๕ วัน(ทุกวันที่ ๑ และ ๑๖ ของทุกเดือน) สำหรับคำนวณเงินจ่ายส่วนต่างราคาให้เกษตรกรที่มาขอใช้สิทธิประกันกับ ธ.ก.ส.ในช่วง ๑๕ วันถัดไป (๖) ให้เกษตรกรใช้สิทธิได้ทันทีนับถัดจากวันทำสัญญา และต้องไม่เกินวันที่ ๓๑ พฤษภาคม ๒๕๕๓

ผลการดำเนินการ การขึ้นทะเบียนเกษตรกร ๔๓๗,๒๖๑ ครัวเรือน ผ่านการประชาคม ๔๔๕,๗๘๙ ครัวเรือน มีเกษตรกรที่ทำสัญญาโครงการประกันรายได้เกษตรกรผู้ปลูกมันสำปะหลังปี ๒๕๕๒/๕๓ รวม ๔๒๗,๒๘๓ ราย โดยมีการโอนเงินส่วนต่างให้เกษตรกร ๔๒๙,๐๒๑ สัญญา เป็นเงิน ๒,๔๓๒.๘๕๕ ล้านบาท

๖. การประกันรายได้เกษตรกรผู้ปลูกมันสำปะหลัง ปี ๒๕๕๓/๕๔

คณะรัฐมนตรีมีมติ (๑๕ มิ.ย., ๒๐ ก.ค.และ ๓๐ พ.ย.๕๓) เห็นชอบในหลักการให้ดำเนินการมาตรการแทรกแซงตลาดมันสำปะหลังปี ๒๕๕๓/๕๔ ด้วยวิธีการประกันรายได้เกษตรกร ซึ่งได้กำหนดหลักเกณฑ์และวิธีดำเนินการประกันรายได้เกษตรกรผู้ปลูกมันสำปะหลัง ปี ๒๕๕๓/๕๔ โดย (๑) กำหนดราคาประกันหัวมันสดเชื่อแบ่ง ๒๕% กก.ละ ๑.๙๐ บาท (คิดจากต้นทุนการผลิตเฉลี่ยทั้งประเทศ กก.ละ ๑.๓๖ บาท บวกค่าขนส่ง กก.ละ ๐.๑๕ บาท และผลตอบแทนให้เกษตรกรร้อยละ ๒๕ หรือ กก.ละ ๐.๓๘ บาท) (๒) ให้เกษตรกรใช้สิทธิประกันเพื่อขอรับเงินส่วนต่างราคาตามปริมาณที่ผลิตได้จริงแต่ไม่เกินครัวเรือนละ ๑๐๐ ตัน (๓) กรมส่งเสริมการเกษตรขึ้นทะเบียนเกษตรกรผู้ปลูกมันสำปะหลัง ปี ๒๕๕๓/๕๔

วันที่ ๑ มิถุนายน - ๓๑ ธันวาคม ๒๕๕๓ และออกหนังสือรับรองเกษตรกรวันที่ ๑ กรกฎาคม - ๓๑ ธันวาคม ๒๕๕๓ (๔) ธ.ก.ส. ทำสัญญาประกันรายได้กับเกษตรกรที่มีหนังสือรับรองการขึ้นทะเบียนเกษตรกร วันที่ ๑ กรกฎาคม ๒๕๕๓ - ๑๕ กุมภาพันธ์ ๒๕๕๔ (๕) คณะอนุกรรมการกำหนดเกณฑ์กลางอ้างอิงโครงการประกันรายได้เกษตรกรผู้ปลูกมันสำปะหลัง กำหนดเกณฑ์กลางอ้างอิงทุก ๑๕ วัน (ทุกวันที่ ๑ และ ๑๖ ของเดือน) สำหรับคำนวณเงินจ่ายส่วนต่างราคาให้เกษตรกรที่มาขอใช้สิทธิประกันกับ ธ.ก.ส. ในช่วง ๑๕ วันถัดไป (๖) เกษตรกรสามารถขอใช้สิทธิประกันขอรับเงินส่วนต่างได้ตั้งแต่วันที่เก็บเกี่ยว (ไม่ก่อนวันที่ ๑ ตุลาคม ๒๕๕๓) ถึงวันที่ ๓๐ กันยายน ๒๕๕๔

ผลการดำเนินการ (๒๕ ก.ค.๕๔) มีเกษตรกรขึ้นทะเบียนกับกรมส่งเสริมการเกษตรประมาณ ๕๖๗,๒๗๖ ราย ผ่านการประชุม ๕๓๙,๔๙๖ ราย เกษตรกรทำสัญญากับ ธ.ก.ส. รวม ๔๘๐,๖๐๘ ราย และยังไม่มีการโอนเงินส่วนต่างให้เกษตรกรเนื่องจากยังไม่ถึงช่วงระยะเวลาการใช้สิทธิ

๗. มาตรการปี ๒๕๕๔/๕๕

คณะกรรมการนโยบายมันสำปะหลัง มีมติเมื่อวันที่ ๔ พฤศจิกายน ๒๕๕๔ เห็นชอบมาตรการแทรกแซงตลาดมันสำปะหลัง ปี ๒๕๕๔/๕๕ ด้วยวิธีรับจำนำหัวมันสดจากเกษตรกร โดยกำหนดราคารับจำนำหัวมันสดเชื้อแป้ง ๒๕% ที่ กก.ละ ๒.๖๐ บาท ปรับเพิ่มเติมละ ๐.๐๕ บาท/กก. ถึงเดือนพฤษภาคม ๒๕๕๕ ที่ กก.ละ ๒.๙๐ บาท โดยได้นำเสนอคณะรัฐมนตรีอนุมัติก่อนดำเนินการต่อไป

๘. สถานการณ์ปี ๒๕๕๔/๕๕

๘.๑ ในประเทศ

ผลผลิตฤดูการผลิตปี ๕๔/๕๕ สศก.ประมาณการผลิต (๒๕.๑๐ ล้านตัน) เพิ่มขึ้นจากปีก่อน ร้อยละ ๑๔.๘๒ ปัจจุบันผลผลิตออกสู่ตลาดมากขึ้น การส่งออกเริ่มมีคำสั่งซื้อ โดยโรงแปงปรับราคาซื้อลง เนื่องจากมีผลผลิตเข้าเกินกำลังการผลิต อีกทั้งลานมันมีพื้นที่จำกัดในการดำเนินงาน ส่งผลให้ราคาอ่อนตัวลง

ทั้งนี้ ปัจจุบันราคาหัวมันสดที่เกษตรกรขายได้ (เชื้อแป้ง ๒๕%) จนครราชสีมา เฉลี่ย กก.ละ ๒.๗๖ บาท เพิ่มขึ้นจากราคาเฉลี่ยเดือนตุลาคม ๒๕๕๔ (๒.๓๘ บาท/กก.) ร้อยละ ๑๕.๙๗

๘.๒ ต่างประเทศ

การส่งออกผลิตภัณฑ์มันเส้นของไทย ช่วงเดือน ม.ค.- ต.ค.๕๔ มันเส้น ๒.๘๔๙ ล้านตัน มูลค่า ๒๒,๔๔๘ ล้านบาท ลดลงจากช่วงเดียวกันของปี ๕๓ (ม.ค.- ต.ค.) ร้อยละ ๒๒.๗๕ มันอัดเม็ด ๐.๐๒ ล้านตัน มูลค่า ๑๖๑.๓๘ ล้านบาท ลดลงจากช่วงเดียวกันของปี ๕๓ (ม.ค.- ต.ค.) ร้อยละ ๘๖.๔๙ แป้งมัน ๒.๑๓ ล้านตัน มูลค่า ๓๘,๒๖๒ ล้านบาท เพิ่มขึ้นจากช่วงเดียวกันของปี ๕๓ (ม.ค.- ต.ค.) ร้อยละ ๘.๖๗ ทั้งนี้ การส่งออกผลิตภัณฑ์มันเส้น โดยราคาจำหน่าย F.O.B. เฉลี่ยเดือน พ.ย.๕๔ ตันละ ๒๖๑.๕๕ เหรียญสหรัฐ เพิ่มขึ้นจากเดือน ต.ค.๕๔ ร้อยละ ๓.๑๓ ด้านแป้งมัน คู่ค้ามีการสั่งซื้อเพิ่มขึ้นเนื่องจากข่าวการดำเนินมาตรการของรัฐปี ๕๔/๕๕ ส่งผลให้โรงแปงปรับราคาจำหน่ายสูงขึ้น โดยราคา F.O.B. เฉลี่ยเดือน พ.ย.๕๔ ตันละ ๔๔๙.๗๗ เหรียญสหรัฐ เพิ่มขึ้นจากเดือน ต.ค.๕๔ ร้อยละ ๔.๖๗ ด้านมันอัดเม็ด ตลาด EU ยังไม่มีการสั่งซื้อ มีเพียงตลาดเกาหลีใต้ โดยมีการสั่งซื้อในอุตสาหกรรมปศุสัตว์ แต่ไม่มาก

สำนักส่งเสริมการค้าสินค้าเกษตร
พฤศจิกายน ๒๕๕๔

ราคาหัวมันสดเชื้อแป้ง 25% ณ โรงงานแป้งมันสำปะหลัง ปี 2545 - 2554

ปีการผลิต	ม.ค.	ก.พ.	มี.ค.	เม.ย.	พ.ค.	มิ.ย.	ก.ค.	ส.ค.	ก.ย.	ต.ค.	พ.ย.	ธ.ค.	เฉลี่ย
1. จังหวัดนครราชสีมา													
ปี 2546	1.07	1.05	0.98	1.02	1.00	0.97	0.96	0.96	0.93	0.91	0.95	1.02	0.99
ปี 2547	0.99	0.95	0.96	1.04	1.13	1.18	1.21	1.21	1.17	1.12	1.20	1.29	1.12
ปี 2548	1.49	1.53	1.59	1.65	1.68	1.68	1.65	1.54	1.52	1.45	1.46	1.52	1.56
ปี 2549	1.43	1.41	1.32	1.27	1.18	1.17	1.12	1.06	1.06	1.06	1.15	1.18	1.20
ปี 2550	1.18	1.21	1.28	1.33	1.47	1.59	1.69	1.74	1.85	1.87	1.81	1.91	1.58
ปี 2551	2.06	2.22	2.33	2.33	2.18	1.98	1.97	1.78	1.62	1.46	1.41	1.38	1.89
ปี 2552	1.22	1.20	1.18	1.25	1.30	1.36	1.40	1.41	1.42	1.54	1.75	1.95	1.42
ปี 2553	1.97	1.96	2.29	2.60	2.71	2.96	3.35	3.38	3.11	2.98	3.12	3.10	2.79
ปี 2554	3.14	3.26	3.29	3.20	2.96	2.70	2.59	2.30	2.23	2.38	2.76		2.80
2. จังหวัดกาฬสินธุ์													
ปี 2546	1.07	1.07	1.05	1.05	1.00	0.96	0.89	0.86	0.82	0.80	0.86	0.99	0.95
ปี 2547	0.96	0.86	0.86	0.90	0.94	1.11	1.05	1.05	1.07	1.13	1.16	1.17	1.02
ปี 2548	1.27	1.40	1.56	1.63	1.67	1.64	1.47	1.23	1.23	1.25	1.28	1.28	1.41
ปี 2549	1.48	1.48	1.44	1.25	1.16	1.08	1.03	0.95	0.89	0.91	1.08	1.23	1.17
ปี 2550	1.22	1.24	1.27	1.31	1.38	1.48	1.73	1.78	1.77	1.77	1.78	1.88	1.55
ปี 2551	1.96	2.14	2.33	2.33	2.22	1.88	1.82	1.58	1.51	1.36	1.40	1.33	1.82
ปี 2552	1.29	1.25	1.28	1.21	1.21	1.21	1.29	1.21	1.32	1.43	1.59	2.03	1.36
ปี 2553	1.93	1.94	2.24	2.54	2.66	2.74	3.12	3.10	2.31	2.49	2.77	2.88	2.56
ปี 2554	2.97	3.16	3.17	2.98	2.30	2.05	2.11	2.00	1.88	1.86	2.46		2.45
3. จังหวัดชลบุรี													
ปี 2546	1.06	1.02	0.95	0.91	0.89	0.85	0.86	0.87	0.91	0.87	0.87	0.95	0.92
ปี 2547	0.92	0.83	0.86	0.99	1.05	1.12	1.14	1.20	1.23	1.18	1.20	1.30	1.09
ปี 2548	1.37	1.49	1.63	1.72	1.57	1.56	1.53	1.51	1.43	1.35	1.44	1.53	1.51
ปี 2549	1.46	1.37	1.34	1.26	1.19	1.19	1.16	1.06	1.04	1.05	1.24	1.26	1.22
ปี 2550	1.32	1.30	1.33	1.40	1.50	1.67	1.74	1.74	1.85	1.91	1.91	2.02	1.64
ปี 2551	2.20	2.10	2.28	2.43	2.35	2.09	1.93	1.88	1.44	1.37	1.34	1.25	1.89
ปี 2552	1.23	1.10	1.14	1.17	1.24	1.25	1.43	1.51	1.51	1.53	1.89	2.21	1.43
ปี 2553	2.21	2.04	2.48	2.70	2.81	2.82	3.24	3.10	2.23	-	2.88	2.86	2.67
ปี 2554	3.12	3.33	3.19	3.28	2.31	2.30	-	-	-	-	2.45		2.85
4. เฉลี่ย 3 จังหวัด													
ปี 2546	1.07	1.05	0.99	0.99	0.96	0.93	0.90	0.90	0.89	0.86	0.89	0.99	0.95
ปี 2547	0.96	0.88	0.89	0.98	1.04	1.14	1.13	1.15	1.16	1.14	1.19	1.25	1.08
ปี 2548	1.38	1.47	1.59	1.67	1.64	1.63	1.55	1.43	1.39	1.35	1.39	1.44	1.49
ปี 2549	1.46	1.42	1.37	1.26	1.18	1.15	1.10	1.02	1.00	1.01	1.16	1.22	1.19
ปี 2550	1.24	1.25	1.29	1.35	1.45	1.58	1.72	1.75	1.82	1.85	1.83	1.94	1.59
ปี 2551	2.07	2.15	2.31	2.36	2.25	1.98	1.91	1.75	1.52	1.40	1.38	1.32	1.87
ปี 2552	2.07	2.15	2.31	2.36	2.25	1.98	1.37	1.34	1.41	1.50	1.38	2.06	1.85
ปี 2553	2.04	1.98	2.34	2.61	2.73	2.84	3.24	3.19	2.52	2.74	2.92	2.84	2.67
ปี 2554	3.08	3.25	3.22	3.15	2.52	2.35	2.35	2.15	2.06	2.12	2.56		2.62

ราคามันสำปะหลังและผลิตภัณฑ์

	ต.ค.	พ.ย.	ธ.ค.	ม.ค.	ก.พ.	มี.ค.	เม.ย.	พ.ค.	มิ.ย.	ก.ค.	ส.ค.	ก.ย.	เฉลี่ย
1. ราคาหัวมันสดเกษตรกรขายได้ : สำนักงานเศรษฐกิจการเกษตร													
2546/47	0.77	0.79	0.82	0.82	0.76	0.74	0.80	0.83	0.98	1.00	1.06	1.09	0.80
2547/48	1.04	1.10	1.20	1.30	1.39	1.48	1.47	1.40	1.30	1.30	1.40	1.30	1.33
2548/49	1.21	1.27	1.40	1.37	1.38	1.36	1.30	0.99	0.99	0.96	0.94	0.94	1.29
2549/50	0.87	1.00	1.13	1.12	1.16	1.23	1.21	1.25	1.35	1.52	1.72	1.79	1.28
2550/51	1.72	1.62	1.82	1.99	2.09	2.20	2.23	2.13	2.00	1.93	1.76	1.53	1.92
2551/52	1.40	1.28	1.14	1.16	1.16	1.19	1.13	1.11	1.13	1.21	1.25	1.20	1.20
2552/53	1.24	1.45	1.79	1.93	1.78	1.88	2.10	2.18	2.28	2.61	2.95	2.55	2.06
2553/54	2.40	2.57	2.73	2.82	2.96	2.93	2.69	2.55	2.20	2.02	1.99	1.92	2.48
2554/55	1.69	2.22											
2. ราคาหัวมันสดเชือดแป้ง 25% จนครบราขลสิมา													
2547/48	1.12	1.20	1.29	1.49	1.53	1.59	1.65	1.68	1.68	1.65	1.54	1.52	1.46
2548/49	1.45	1.46	1.52	1.43	1.41	1.32	1.27	1.18	1.17	1.12	1.06	1.06	1.29
2549/50	1.06	1.15	1.18	1.18	1.21	1.28	1.33	1.47	1.59	1.69	1.74	1.85	1.39
2550/51	1.87	1.81	1.91	2.06	2.22	2.33	2.33	2.18	1.98	1.97	1.78	1.62	2.01
2551/52	1.46	1.41	1.38	1.22	1.20	1.18	1.25	1.30	1.36	1.43	1.41	1.42	1.34
2552/53	1.54	1.75	1.95	1.97	1.96	2.29	2.60	2.73	2.96	3.35	3.38	3.11	2.47
2553/54	2.98	3.12	3.10	3.14	3.26	3.29	3.20	2.96	2.70	2.59	2.42	2.23	2.92
2554/55	2.38	2.76											
3. ราคาส่งออก เอฟ.ไอ.บี.มันเส้น													
2547/48	3.29	3.29	3.40	3.76	4.00	4.36	4.46	4.51	4.73	4.83	4.76	4.73	4.18
2548/49	4.56	4.35	4.21	4.02	4.04	3.75	3.86	3.95	4.35	4.37	4.25	4.25	4.16
2549/50	4.22	3.94	4.20	3.96	3.97	3.96	3.93	4.28	4.39	4.63	4.94	5.24	4.31
2550/51	5.56	5.26	5.48	5.54	5.68	5.76	5.92	5.93	5.91	6.12	6.26	5.49	5.74
2551/52	5.16	4.88	4.44	3.92	4.30	4.47	4.43	4.38	4.37	4.42	4.71	4.81	4.52
2552/53	4.97	5.45	5.63	5.65	5.65	5.92	6.17	6.42	6.54	6.60	6.73	6.73	6.04
2553/54	6.63	6.21	7.24	7.83	8.08	8.43	8.18	8.09	7.98	7.71	7.42	7.55	7.61
2554/55	7.80	7.96											
4. ราคาส่งออก เอฟ.ไอ.บี.แป้งมัน													
2547/48	7.93	7.83	7.88	8.88	9.42	10.44	11.21	11.10	11.40	11.21	9.64	9.51	9.70
2548/49	9.47	9.19	9.30	8.97	9.01	8.32	8.49	8.32	8.39	8.23	7.77	7.73	8.60
2549/50	7.89	8.45	8.55	8.94	8.97	8.36	9.00	10.13	10.74	10.97	11.13	11.35	9.54
2550/51	11.99	11.58	11.98	12.12	12.66	13.39	13.59	13.07	12.63	12.24	11.25	10.54	12.25
2551/52	9.80	9.65	9.26	8.71	8.25	8.61	9.05	9.25	9.11	9.45	9.48	9.51	9.18
2552/53	9.79	10.90	12.56	13.18	13.18	13.60	14.68	15.33	15.88	18.93	19.12	15.98	14.43
2553/54	15.93	16.23	16.68	16.68	16.68	16.93	16.15	15.50	14.66	13.71	13.17	12.60	15.41
2554/55	13.27	13.77											

ที่มา : สำนักงานเศรษฐกิจการเกษตร , กรมการค้าภายใน , สมาคมการค้ามันสำปะหลังไทย

ปริมาณการส่งออกมันสำปะหลัง

	ต.ค.	พ.ย.	ธ.ค.	ม.ค.	ก.พ.	มี.ค.	เม.ย.	พ.ค.	มิ.ย.	ก.ค.	ส.ค.	ก.ย.	รวม
1. ปริมาณการส่งออกมันเส้น													
2547/48	115,748	219,937	244,532	156,113	197,141	313,386	214,612	336,599	180,921	282,829	217,839	147,369	2,627,027
2548/49	136,728	273,082	316,322	294,264	407,051	283,804	171,660	258,455	313,228	486,538	258,133	306,519	3,505,784
2549/50	342,132	322,559	376,015	618,400	471,790	264,246	191,913	276,728	266,874	190,478	142,264	844,518.85	3,547,850
2550/51	34,285	88,971	227,417	155,375	223,935	226,306	135,789	42,474	81,263	95,649	136,233	48,606	1,496,304
2551/52	73,650	21,582	230,805	89,152	193,852	208,220	293,064	161,220	271,407	312,361	351,277	546,252	2,752,842
2552/53	448,978	404,876	667,665	362,782	485,874	574,577	663,223	406,744	390,083	180,963	201,002	245,477	5,032,244
2553/54	117,666	181,210	247,863	322,979	414,316	476,925	81,402	414,566	135,259	234,876	368,168	166,305	3,161,535
2554/55	234,400												234,400
2. ปริมาณการส่งออกแป้งมันดิบ													
2547/48	102,786	91,678	88,689	66,634	70,098	87,556	74,581	66,437	72,005	62,656	75,018	121,694	979,833
2548/49	121,710	109,907	88,681	119,783	130,847	133,447	116,149	115,639	126,303	119,528	158,416	136,690	1,477,100
2549/50	175,912	183,936	155,158	144,803	148,018	165,281	150,681	112,611	94,718	80,061	96,531	118,338	1,626,048
2550/51	120,170	110,850	132,230	114,032	229,048	138,746	89,023	94,437	101,393	111,620	106,874	124,279	1,472,702
2551/52	117,707	76,664	78,790	72,914	112,973	140,661	133,786	134,380	132,936	141,224	168,598	147,381	1,458,014
2552/53	237,147	188,308	187,890	193,985	208,452	205,142	188,353	127,158	109,976	92,210	98,325	106,498	1,943,444
2553/54	121,436	145,159	144,860	109,701	147,535	168,195	126,177	110,530	108,529	150,799	193,099	54,846	1,580,866
2554/55	214,634												214,634
3. ปริมาณการส่งออกแป้งมันแปรรูป													
2547/48	60,540	53,245	59,571	51,801	42,143	53,474	60,525	63,277	46,155	46,330	42,275	47,732	627,068
2548/49	45,758	50,978	46,046	45,621	48,813	65,884	45,164	61,049	43,391	49,570	47,470	52,430	602,174
2549/50	56,268	66,497	59,760	33,981	33,802	40,365	34,101	48,120	45,854	34,932	39,654	33,623	526,957
2550/51	46,829	42,352	35,327	33,760	39,408	44,639	39,620	44,460	36,823	50,566	41,555	53,204	508,543
2551/51	44,049	42,859	34,754	35,369	37,431	53,960	59,438	54,006	54,073	52,096	54,155	51,439	573,628
2552/53	53,193	58,728	54,383	56,995	49,170	63,526	53,228	41,891	54,182	50,229	48,915	46,389	630,829
2553/54	45,231	65,454	55,714	57,492	65,885	72,507	66,302	58,816	67,032	56,148	60,676	189,382	860,639
2554/55	54,837												54,837

ที่มา : กรมศุลกากร

ตาราง

	2550	2551	2552	2553	2554 (F)
1. ผลผลิตและความต้องการใช้					
1.1 สต็อกโลก (ล้านตัน)	1.430	1.309	1.364	1.330	
1.2 ผลผลิตโลก (ล้านตัน)	9.833	10.031	9.602	10.200	10.600
1.3 การใช้ของโลก (ล้านตัน)	10.175	10.154	9.547	10.240	10.630
1.4 ผลผลิตไทย (ล้านตัน)	3.056	3.098	3.090	3.052	3.259
1.5 การใช้ภายในประเทศ (ล้านตัน)	0.373	0.398	0.399	0.404	0.420
1.6 ปริมาณส่งออก (ล้านตัน)	2.966	2.832	2.740	2.734	2.455*
1.7 สต็อกไทย (ล้านตัน)	0.230	0.252	0.294	0.227	

ที่มา : สศก. ,สถาบันวิจัยยาง

หมายเหตุ 1. (F) = พยากรณ์ (มิ.ย.54) , 2. * = ม.ค.-ต.ค.54

2. ต้นทุน (บาท/กก.)	34.73	39.70	41.47	43.17	44.41
---------------------	-------	-------	-------	-------	-------

	2550	2551	2552	2553	2554		
					ต.ค.	พ.ย.	% Δ
3. ราคา (บาท/กก.)							
3.1 ยางแผ่นดิบชั้น 3 (เกษตรกรขายได้) ¹	68.97	76.55	56.36	102.70	107.66	85.91	↓ 20.22
3.2 ยางแผ่นดิบชั้น 3 (ตลาดหาคใหญ่) ²	72.38	79.90	59.45	106.26	111.99	90.87	↓ 18.86
3.3 ยางแผ่นรมควันชั้น 3 (FOB, กรุงเทพฯ) ³	78.47	87.10	66.29	115.38	127.18	107.32	↓ 15.62
3.4 ยางแผ่นรมควันชั้น 3 (FOB, สิงคโปร์) ³	77.99	85.16	65.25	112.06	124.83	103.87	↓ 16.79

ที่มา : 1 = สศก. , 2 = สถาบันวิจัยยาง , 3 = สنج.กองทุนสงเคราะห์การทำสวนยาง

4. สภาพปัญหาและการแก้ไขปัญหา

4.1 ในช่วงที่ผ่านมา (ปี 2535 – ปี 2544) ได้เกิดปัญหาราคายางพาราตกต่ำ กระทบวงเกษตรและสหกรณ์ โดยองค์การสวนยาง (อศย.) จึงได้แทรกแซงตลาดอย่างต่อเนื่อง โดยใช้เงินกู้จากธนาคารกรุงไทย รวมประมาณ 21,000 ล้านบาท เพื่อใช้หมุนเวียนรับซื้อยางและเกิดภาวะขาดทุนในการดำเนินการ ประมาณ 15,000 ล้านบาท

4.2 จัดตั้งบริษัทร่วมทุนยาง 3 ประเทศ (ไทย อินโดนีเซีย และมาเลเซีย) โดยมีวัตถุประสงค์เพื่อรักษาเสถียรภาพราคายาง ซึ่งเป็นที่คาดว่าจะทำให้ราคายางเคลื่อนไหวอยู่ในเกณฑ์สูงอย่างยั่งยืน และประเทศผู้ผลิตมีอำนาจต่อรองและการจัดการด้านการตลาด ทั้งนี้ กรม.ได้มีมติ (28 เม.ย.46) เห็นชอบให้จัดสรรเงิน 100 ล้านเหรียญสหรัฐฯ หรือ 4,400 ล้านบาท ใช้ลงทุนในบริษัทร่วมทุนฯ

5. สถานการณ์ปัจจุบัน

5.1 สถานการณ์ตลาดโลก ปี 2554

IRSG คาดการณ์ผลผลิตยางธรรมชาติของโลก ปี 2554 ประมาณ 10.60 ล้านตัน สูงขึ้นจากปี 2553 ร้อยละ 3.92 เนื่องจากราคายางพาราที่ปรับสูงขึ้น ส่งผลให้ประเทศผู้ผลิตเพิ่มปริมาณการผลิต ประกอบกับประเทศผู้ผลิตยางพารารายใหม่ อาทิ กัมพูชา ลาว พม่า จะเริ่มทยอยเปิดกรีดยางได้เพิ่มขึ้น สำหรับการใช้อย่างธรรมชาติของโลกคาดว่าจะมีประมาณ 10.63 ล้านตัน สูงขึ้นจากปีที่ผ่านมาร้อยละ 3.81

5.2 สถานการณ์ภายในประเทศ

5.2.1 การผลิตการใช้ สำนักงานเศรษฐกิจการเกษตรคาดการณ์ผลผลิตยางพารา ปี 2554 (ก.ย.54) ประมาณ 3.259 ล้านตัน เพิ่มขึ้นจากปี 2553 ที่มีปริมาณผลผลิต 3.052 ล้านตัน คิดเป็นร้อยละ 6.80 เนื่องจากผลผลิตต่อไร่เพิ่มขึ้น จากการที่ต้นยางได้รับปริมาณน้ำฝนเร็วในช่วงผลัดใบ ส่งผลให้เจริญเติบโตดี และราคายางที่อยู่ในเกณฑ์สูงจูงใจให้กรีดยางเพิ่มขึ้น สำหรับความต้องการใช้ประมาณ 0.42 ล้านตัน เพิ่มขึ้นจากปี 2553 ที่ประมาณ 0.404 ล้านตัน คิดเป็นร้อยละ 3.96

5.2.2 ความเคลื่อนไหวของราคายางพารา ในเดือนพฤศจิกายน 2554 ราคายางแผ่นดิบชั้น 3 ที่เกษตรกรขายได้ (สศก.) ราคายางแผ่นดิบชั้น 3 ตลาดกลางหาดใหญ่ และราคาส่งออกยางแผ่นรมควัน ชั้น 3 F.O.B. กรุงเทพฯ เฉลี่ย กก.ละ 85.91 , 90.87 และ 107.32 บาท ปรับลดลงจากเดือนที่ผ่านมา คิดเป็นร้อยละ 20.20 , 18.86 และ 15.62 ตามลำดับ เนื่องจากอุตสาหกรรมยานยนต์ได้รับผลกระทบจากภาวะน้ำท่วม ส่งผลให้ความต้องการใช้ยางลดลง ประกอบกับการส่งออกไปจีนซึ่งเป็นตลาดใหญ่ชะลอตัว สาเหตุจากจีนชะลอการซื้อเพื่อรอให้ราคายางของไทยถูกลง และสต็อกยางของจีนยังมีตักค้างอยู่ที่ท่าเรือจำนวนค่อนข้างมาก สำหรับราคายางแผ่นรมควันชั้น 3 F.O.B. สิงคโปร์ เฉลี่ย กก.ละ 103.87 บาท ปรับลดลงร้อยละ 16.79 เนื่องจากมีการเทขายทำกำไรในตลาดล่วงหน้า และความต้องการยางในตลาดโลกปรับตัวลดลง จากเศรษฐกิจโลกที่ยังคงชะลอตัว ทั้งนี้ เทียบกับช่วงเดียวกันของ ปี 2553 ราคายางพาราทั้ง 4 ประเภทข้างต้นต่ำกว่าคิดเป็นร้อยละ 23.74 , 23.12 , 17.58 และ 18.76 ตามลำดับ

6. แนวทางการแก้ไขปัญหาราคายางตกต่ำที่ผ่านมา

6.1 การประชุมของ 3 ประเทศผู้ผลิตยางพารารายใหญ่

6.1.1 สภาความร่วมมือด้านยางระหว่างประเทศ (International Tripartite Rubber Cooperation : ITRC) ประกอบด้วย ไทย มาเลเซีย และอินโดนีเซีย มีมติ (29-30 ต.ค.51) (1) เร่งรัดการปลูกทดแทนต้นยางเก่าของ 3 ประเทศ ในปี 52 จำนวน 1.06 ล้านไร่ จะลดผลผลิตได้ 2.15 แสนตัน (2) ควบคุมพื้นที่ปลูกยางไม่ให้ยางล้นตลาด (3) การชะลอการกรีดยางและขายยาง (4) สมาคมผู้ค้ายางทั้ง 3 ประเทศจะไม่ลดราคายางที่มีการตกลงไว้กับผู้ซื้อ

6.1.2 บริษัทร่วมทุนยางพาราระหว่างประเทศ (International Rubber Consortium Limited : IRCo) ซึ่งมีผู้ผลิตยางรายใหญ่ 3 ประเทศดังกล่าว ได้มีมติ (13 ธ.ค.51) ให้ลดปริมาณส่งออกยางในปี 52 รวม 700,000 ตัน

6.2 สมาคมประเทศผู้ผลิตยางธรรมชาติ (Association of Natural Rubber Producing Countries : ANRPC) ซึ่งมีสมาชิก ได้แก่ จีน อินเดีย อินโดนีเซีย มาเลเซีย ปาปัวนิวกินี สิงคโปร์ ศรีลังกา ไทย และ เวียดนาม มีมติเห็นชอบในหลักการให้สมาชิก (1) ผลักดันให้เกษตรกรโคนต้นยางเก่าอายุ 25 ปีขึ้นไป และปลูกทดแทน พื้นที่เป้าหมาย 1.06 ล้านไร่/ปี (ไทย 4 แสนไร่/ปี ซึ่งปี52 จะลดผลผลิตได้กว่า 80,000 ตันจากที่ผลิตได้ปีละ 3.06 ล้านตัน) และ (2) ให้ลดจำนวนวันกรีดยาง จากเดิมที่กรีด 3 วัน/สัปดาห์ เหลือ 2 วัน/สัปดาห์

6.3 มติคณะรัฐมนตรี

6.3.1 ค.ร.ม.มีมติเมื่อ 28 ม.ค.52 (1) เห็นชอบโครงการสนับสนุนสถาบันเกษตรกรแปรรูปยางเพิ่มมูลค่าเพื่อแก้ไขปัญหาราคายางตกต่ำ ตามที่กระทรวงเกษตรฯ เสนอ โดยให้สถาบันเกษตรกรรวบรวมน้ำยางสดและยางแผ่นดิบจากสมาชิก 200,000 ตัน มาแปรรูปเป็นยางแผ่นรมควัน ยางแผ่นรมควันอัดก้อน ยางแท่ง และน้ำยางข้นแล้วเก็บสต็อกไว้รอจำหน่ายเมื่อราคาเหมาะสม (2) อนุมัติวงเงินกู้จาก ธ.ก.ส. 8,000 ล้านบาท โดยให้เร่งระบายผลผลิตเพื่อปิดบัญชีภายใน 1 ปี (ธ.ค.52) และชำระเงินคืน ธ.ก.ส.โดยเร็ว (3) อนุมัติงบกลาง 270 ล้านบาท เพื่อใช้เป็นค่าบริหารและดำเนินการโครงการฯ และ ค.ร.ม.มีมติเมื่อ 28 ก.ค.52 เห็นชอบการขยายระยะเวลาโครงการฯ จากเดิม เป็นวันที่ 31 ธ.ค.53

6.3.2 ค.ร.ม. มีมติเมื่อ 17 ก.พ.52 เห็นชอบให้จัดตั้งคณะกรรมการนโยบายยางธรรมชาติ เพื่อเป็นกลไกระดับชาติในการกำกับดูแลสินค้ายางพาราแบบครบวงจร และ 24 ก.พ.52 ค.ร.ม.มีมติรับทราบองค์ประกอบและอำนาจหน้าที่ของคณะกรรมการฯ ซึ่งมีนายกรัฐมนตรีหรือรองนายกฯ ที่นายฯ มอบหมายเป็นประธานกรรมการ และเลขาธิการสำนักงานเศรษฐกิจการเกษตร เป็นกรรมการและเลขานุการ

6.3.3 ค.ร.ม.มีมติเมื่อ 25 ส.ค.52 อนุมัติในหลักการตามที่ประธานคณะกรรมการนโยบายยางธรรมชาติเสนอ ดังนี้ (1) ให้องค์การสวนยาง (อ.ส.ย.) กู้เงินจาก ธ.ก.ส. ในวงเงิน 5,000 ล้านบาท อัตราดอกเบี้ยร้อยละ 0 จากวงเงิน 8,000 ล้านบาท ตามที่ ค.ร.ม.ได้มีมติอนุมัติให้ดำเนินโครงการฯไว้แล้ว เพื่อใช้เป็นเงินทุนหมุนเวียนรวมทั้งดอกเบี้ยที่เกิดขึ้นในการดำเนินการซื้อขายจากสถาบันเกษตรกรที่ไม่สามารถแปรรูปหรืออัดก้อนหรือขายยางไปต่างประเทศ โดยใช้ราคานำตลาดเป็นคร่าวๆ เพื่อให้ราคายางสูงขึ้น มีเป้าหมายประมาณ 120,000 ตัน และให้จำหน่ายไปต่างประเทศ โดยให้กระทรวงการคลังค้าประกัน (2) เหม่าจ่ายค่าบริหารในการดำเนินการตามข้อ (1) ให้ อ.ส.ย.ในอัตราร้อยละ 3 ของวงเงินที่ใช้ซื้อขายจริง โดยเบิกจ่ายจากงบกลาง สำหรับการกู้เงินเพื่อนำไปดำเนินการตามนโยบายดังกล่าว และให้ อ.ส.ย. ประสานงานกับสำนักงานบริหารหนี้สาธารณะเพื่อบรรจุไว้ในแผนการบริหารหนี้สาธารณะ ส่วนค่าบริหารในการดำเนินการ ให้ อ.ส.ย. ประสานงานในรายละเอียดกับ ธ.ก.ส. ต่อไป

6.3.4 ค.ร.ม.มีมติเมื่อวันที่ 4 พ.ค.53 เห็นชอบร่างยุทธศาสตร์พัฒนายางพารา พ.ศ.2552-2556 โดยกระทรวงพาณิชย์มีส่วนร่วมในการดำเนินการตามแนวทางและมาตรการ ดังนี้ 1) กลยุทธ์ที่ 2 พัฒนาระบบตลาดยางในประเทศและต่างประเทศ **แนวทางที่ 1. การพัฒนาระบบตลาดยางในประเทศ มาตรการ** (1) ส่งเสริมให้เกษตรกรมีความรู้ความเข้าใจในเรื่องการซื้อขายในตลาดสินค้าเกษตรล่วงหน้า (AFET) (2) พัฒนาลาดซื้อขายล่วงหน้าให้เป็นศูนย์กลางของตลาดยางพาราในภูมิภาคและใช้อ้างอิงเป็นตลาดหลักของโลก (AFET/คน.) (3) พัฒนาลินค้ายางเป็นตราสารเพื่อสร้างทางเลือกการลงทุนในรูปแบบใหม่ (คน./AFET) **แนวทางที่ 2.สนับสนุน**

การตลาดต่างประเทศและขยายตลาดส่งออกยางและผลิตภัณฑ์ยาง มาตรการ (1) กำกับมาตรฐานยางพาราให้เป็น ที่เชื่อถือไว้วางใจของคู่ค้าและผู้บริโภค (พณ.) (2) เสริมสร้างความร่วมมือระหว่างภาครัฐและภาคเอกชนในการ ส่งเสริมตลาดส่งออก โดยการขยายตลาดส่งออกเดิมและแสวงหาตลาดส่งออกใหม่ (สอ.) (3) สนับสนุนการเจรจา เพื่อลดปัญหาการกีดกันทางการค้า (จร.) (4) ส่งเสริมภาพลักษณ์และประชาสัมพันธ์เรื่องยางและผลิตภัณฑ์ยาง ของไทย รวมทั้งร่วมแสดงนิทรรศการงานแสดงสินค้าในต่างประเทศในเรื่องการเป็นมิตรต่อสิ่งแวดล้อมและการ สร้างภาพลักษณ์ไม้ยางพาราและผลิตภัณฑ์จากไม้ยางพาราเป็น Green Product (สอ.) **แนวทางที่ 3** รักษา เสถียรภาพราคายาง มาตรการ สนับสนุนการใช้ตลาด AFET เป็นกลไกการบริหารความเสี่ยงอันเนื่องมาจาก ความผันผวนของราคา (พณ.) **2) กลยุทธ์ที่ 3** พัฒนาด้านอุตสาหกรรมแปรรูปยาง ผลิตภัณฑ์ยางและไม้ ยางพารา **แนวทาง สนับสนุนการใช้ยางพารา ผลิตภัณฑ์ยางและไม้ยาง มาตรการ** (1) สนับสนุนการผลิตและใช้ ผลิตภัณฑ์ยางเพื่อทดแทนการนำเข้าและขยายตลาดส่งออก (เช่น ยางล้อรถความเร็วสูง ฯลฯ) (พณ.) (2) ใช้ มาตรการ จูงใจเพื่อให้มีการผลิต และส่งออก ผลิตภัณฑ์ยางเพิ่มขึ้น อาทิ มาตรการด้านภาษี (พณ.) **3) กลยุทธ์ที่ 4** ปรับปรุงระบบบริหารจัดการภาครัฐ **แนวทางที่ 1** ปรับปรุงกฎหมายและกฎระเบียบที่เป็นข้อจำกัดในการ สนับสนุนอุตสาหกรรมยางในประเทศ มาตรการ ปรับปรุงประกาศควบคุมราคายางล้อ (คน.) **แนวทางที่ 2** ออกกฎระเบียบเพื่อสนับสนุนการใช้ผลิตภัณฑ์ยางในประเทศ มาตรการ ภาครัฐให้การสนับสนุนส่งเสริม อุตสาหกรรมยางรถยนต์ในประเทศ (พณ.)

6.3.5 ค.ร.ม. มีมติเมื่อวันที่ 6 ก.ค.2553 เห็นชอบโครงการปลูกยางพาราในที่แห่งใหม่ ระยะที่ 3 พ.ศ. 2553-2555 ตาม พรบ.กองทุนสงเคราะห์การทำสวนยาง โดยส่งเสริมการปลูกยางพันธุ์ดีในเขตพื้นที่ ที่ เหมาะสม จำนวน 800,000 ไร่ แบ่งเป็น ภาคเหนือ 150,000 ไร่ ภาคตะวันออกเฉียงเหนือ 500,000 ไร่ ภาคกลาง ภาคตะวันออก และภาคใต้ จำนวน 150,000 ไร่

6.3.6 ค.ร.ม. มีมติเมื่อวันที่ 3 ส.ค.2553 อนุมัติปรับเพิ่มอัตรากำไรจัดเก็บเงินสงเคราะห์ ตาม พ.ร.บ.กองทุนสงเคราะห์การทำสวนยาง ตามที่กระทรวงเกษตรและสหกรณ์เสนอ ดังนี้

- (1) ราคายางไม่เกินกิโลกรัมละ 40 บาท เก็บเงินสงเคราะห์ในอัตรากิโลกรัมละ 90 สตางค์
- (2) ราคายางเกินกิโลกรัมละ 40 บาท แต่ไม่เกินกิโลกรัมละ 60 บาท เก็บเงินสงเคราะห์ใน อัตรากิโลกรัมละ 1.40 บาท
- (3) ราคายางเกินกิโลกรัมละ 60 บาท แต่ไม่เกินกิโลกรัมละ 80 บาท เก็บเงินสงเคราะห์ใน อัตรากิโลกรัมละ 2 บาท
- (4) ราคายางเกินกิโลกรัมละ 80 บาท แต่ไม่เกินกิโลกรัมละ 100 บาท เก็บเงินสงเคราะห์ใน อัตรากิโลกรัมละ 3 บาท
- (5) ราคายางเกินกิโลกรัมละ 100 บาท เก็บเงินสงเคราะห์ในอัตรากิโลกรัมละ 5 บาท

ทั้งนี้ ให้อิงราคายางแผ่นรมควันชั้น 3 Free on Board (FOB) กรุงเทพฯ เป็นเกณฑ์ในการ คำนวณเงินสงเคราะห์ โดยกระทรวงเกษตรและสหกรณ์จะประกาศราคายางที่ใช้เป็นเกณฑ์ทุกวันทั้งที่ 1 และ 16 ของเดือน และให้มีผลใช้บังคับตั้งแต่วันที่ 1 ตุลาคม 2553 เป็นต้นไป โดยมีบทเฉพาะกาลให้จัดเก็บเงิน สงเคราะห์ในอัตราเดิมสำหรับสัญญาซื้อขายล่วงหน้าที่ทำก่อนวันที่ 4 มิถุนายน 2553 และสัญญาซื้อขาย

ล่วงหน้าในตลาดสินค้าเกษตรล่วงหน้าแห่งประเทศไทยที่มีกำหนดส่งมอบสินค้าจนถึงวันที่ 31 มกราคม 2554 โดยมอบหมายให้สำนักงานกองทุนสงเคราะห์การทำสวนยาง (สกย.) เริ่มดำเนินการตรวจสอบสต็อกยางตั้งแต่วันที่ 20-30 กันยายน 2553

6.4 การดำเนินการของกระทรวงพาณิชย์ ได้ดำเนินการในส่วนที่เกี่ยวข้อง ดังนี้ (1) สนับสนุนให้สินค้ายางพาราเข้าไปซื้อขายในตลาดสินค้าเกษตรล่วงหน้าแห่งประเทศไทย (AFET) มากยิ่งขึ้น ซึ่งปัจจุบันราคาซื้อขายล่วงหน้ายางแผ่นรมควันชั้น 3 ในตลาด AFET ได้ใช้อ้างอิงในตลาดซื้อขายล่วงหน้า TOCOM ของประเทศญี่ปุ่นด้วยแล้ว (2) กำหนดให้สินค้ายางพารา (น้ำยางสด ยางแผ่นดิบ และเศษยาง) ต้องแสดงราคารับซื้อ (3) ตรวจสอบเครื่องชั่งน้ำหนักการซื้อขายยางพารา (4) ขอความร่วมมือผู้ประกอบการค้าปุ๋ยเคมีรายใหญ่ปรับลดราคาปุ๋ยเคมีให้สอดคล้องกับต้นทุน

7. แนวโน้มสถานการณ์

จากภาวะฝนตกชุกในพื้นที่กรีดยางทางภาคใต้อย่างต่อเนื่อง ส่งผลให้อุปทานยางน้อยลง ขณะที่ผู้ประกอบการมีการเร่งซื้อยางเพื่อสต็อก ก่อนถึงช่วงยางผลัดใบในต้นปีหน้า และภาคอุตสาหกรรมยานยนต์ยางล้อเริ่มดำเนินการฟื้นฟู ความต้องการใช้ยางในประเทศเพิ่มขึ้น ประกอบกับแนวโน้มความต้องการจากจีน หลังจากปลายปีนี้อาจว่ายังมีอย่างต่อเนื่อง แนวโน้มราคายางปรับตัวสูงขึ้น ทั้งนี้ ภาวะเศรษฐกิจโลกที่คาดว่าจะยังคงชะลอตัวอาจทำให้ราคายางปรับสูงขึ้นไม่มากนัก

สำนักส่งเสริมการค้าสินค้าเกษตร
กรมการค้าภายใน
ธันวาคม 2554

ปี	มค.	กพ.	มีค.	เมย.	พค.	มิย.	กค.	สค.	กย.	ตค.	พย.	ธค.	เฉลี่ย
1. ราคายางแผ่นดิบชั้น 3 ที่เกษตรกรขายได้													
									ที่มา : สำนักงานเศรษฐกิจการเกษตร				
2550	63.06	72.22	68.17	71.41	73.07	70.80	61.96	63.64	65.44	69.80	74.79	73.30	68.97
2551	77.36	80.99	79.30	80.84	85.16	96.05	99.68	90.05	89.74	54.51	50.81	34.09	76.55
2552	41.93	44.64	44.18	48.03	51.30	50.65	50.28	60.08	63.72	67.41	73.05	81.02	56.36
2553	89.21	92.68	99.96	107.27	101.31	105.22	99.71	96.84	99.37	102.05	112.66	126.11	102.70
2554	148.61	170.75	135.55	153.60	139.34	134.98	124.10	124.56	123.36	107.66	85.91		131.67
2. ราคายางแผ่นดิบชั้น 3 ตลาดหาดใหญ่													
									ที่มา : สถาบันวิจัยยาง				
2550	67.50	75.04	72.24	75.33	76.87	72.43	63.67	69.38	67.92	73.29	78.46	76.42	72.38
2551	80.15	83.61	81.83	83.83	92.30	100.56	100.98	92.40	91.93	61.20	53.29	36.75	79.90
2552	46.32	46.37	46.47	51.63	54.46	52.13	54.07	63.44	66.82	71.31	76.80	83.61	59.45
2553	92.78	95.97	101.41	112.29	105.64	109.80	100.03	99.07	102.67	106.34	118.19	130.96	106.26
2554	154.60	174.44	144.75	158.21	143.46	137.52	127.62	127.75	126.08	111.99	90.87		136.12
3. ราคายางแผ่นรมควันชั้น 3 ตลาดหาดใหญ่													
									ที่มา : สถาบันวิจัยยาง				
2550	69.89	77.01	74.75	77.42	79.31	74.41	65.94	68.56	70.18	75.68	80.68	79.10	74.41
2551	82.99	86.16	84.09	86.62	95.30	103.34	103.94	95.23	94.46	64.29	56.04	38.83	82.61
2552	48.50	48.63	49.05	53.56	56.85	54.35	56.68	65.93	69.44	74.07	79.96	87.03	62.00
2553	96.31	99.59	105.78	117.93	112.23	116.17	102.80	103.37	106.26	110.07	123.05	136.13	110.81
2554	160.86	180.53	152.75	164.71	149.36	141.69	129.73	131.37	130.33	115.41	93.69		140.95
4. ราคาส่งออกยางแผ่นรมควันชั้น 3 (เอฟ.โอ.บี) ทำเรือกรุงเทพ													
									ที่มา : สนง.กองทุนสงเคราะห์การทำสวนยาง				
2550	74.84	81.57	78.85	81.42	81.85	78.32	70.30	72.34	74.10	78.89	85.16	84.00	78.47
2551	87.18	90.47	88.54	89.35	97.65	107.36	107.76	100.24	99.96	70.27	61.59	44.79	87.10
2552	53.27	52.81	52.25	57.23	60.43	58.57	60.08	69.85	73.77	78.57	84.93	93.75	66.29
2553	102.44	103.43	108.37	124.46	117.64	117.88	107.99	105.35	108.39	115.94	130.21	142.48	115.38
2554	168.66	190.27	167.59	176.63	156.17	153.44	144.43	141.03	139.74	127.18	107.32		152.04
5. ราคายางแผ่นรมควันชั้น 3 ตลาดสิงคโปร์ (เอฟ.โอ.บี)													
									ที่มา : สนง.กองทุนสงเคราะห์การทำสวนยาง				
2550	75.40	82.11	78.26	80.49	81.22	76.43	69.17	71.87	73.52	79.26	84.15	84.01	77.99
2551	87.06	90.37	87.17	88.45	96.81	105.05	105.46	97.63	95.68	66.52	57.96	43.81	85.16
2552	52.49	51.71	50.89	56.30	58.01	56.63	59.67	69.21	72.76	77.82	84.62	92.88	65.25
2553	101.37	102.73	106.43	120.76	107.97	107.75	100.46	103.54	107.51	116.60	127.85	141.80	112.06
2554	167.47	187.48	163.01	171.28	152.81	148.10	141.77	139.14	136.80	124.83	103.87		148.78
6. ราคายางแผ่นรมควันชั้น 3 ตลาดโตเกียว (ซี แอนด์ เอฟ)													
									ที่มา : สนง.กองทุนสงเคราะห์การทำสวนยาง				
2550	75.82	81.18	78.38	81.05	81.30	75.71	69.45	71.65	73.91	78.17	83.49	82.95	77.76
2551	86.73	89.08	87.22	87.21	96.79	103.41	104.46	98.33	99.14	65.50	55.65	44.52	84.84
2552	53.65	50.58	50.33	55.86	56.41	55.03	59.02	68.09	71.39	79.91	85.92	93.49	64.97
2553	101.23	101.10	105.81	120.15	108.06	114.53	105.86	105.86	106.44	116.45	128.22	139.26	112.75
2554	166.72	188.23	158.97	162.69	149.53	149.47	142.92	138.95	133.42	120.24	104.57		146.88
7. ราคายางแผ่นรมควันชั้น 3 ตลาดสินค้าเกษตรล่วงหน้าแห่งประเทศไทย													
									ที่มา : AFET				
2550	76.50	82.60	79.37	81.82	81.38	75.69	68.74	71.24	73.03	79.67	81.99	84.35	78.03
2551	85.73	91.02	88.25	89.50	97.51	105.50	105.61	96.08	95.46	68.06	59.37	50.58	86.06
2552	53.31	8 ม.ค.53	50.99	57.06	59.61	57.22	59.33	68.52	72.41	77.02	84.29	93.75	66.68
2553	102.98	103.25	106.19	113.71	99.29	100.82	97.09	103.14	106.69	116.84	128.53	141.90	110.04
2554	167.57	188.37	159.51	162.82	148.51	147.36	143.02	140.26	137.96	125.30	106.26		147.90
8. ราคาน้ำยางสด ที่เกษตรกรขายได้ (ท้องถิ่น)													
									ที่มา : สนง.กองทุนสงเคราะห์การทำสวนยาง				
2550	64.59	72.45	74.23	73.24	73.05	64.65	58.22	62.62	65.18	67.43	72.05	68.39	68.01
2551	77.05	82.14	77.98	77.50	86.81	97.16	98.23	84.47	84.98	52.90	52.24	32.56	75.34
2552	41.01	47.21	52.70	52.70	52.18	48.08	49.94	58.79	60.28	63.12	69.47	77.53	56.08
2553	87.93	93.80	100.50	107.47	96.88	101.54	97.66	96.57	98.09	101.69	116.47	125.88	102.04
2554	134.40	155.09	129.72	147.35	135.18	131.41	124.71	120.41	116.07	105.93	84.69		125.91
9. ราคาส่งออก F.O.B. น้ำยางชั้น ตลาดกรุงเทพ													
									ที่มา : สนง.กองทุนสงเคราะห์การทำสวนยาง				
2550	50.80	59.58	59.52	58.44	55.83	51.46	44.90	49.46	48.88	50.53	55.72	54.75	53.32
2551	57.88	61.34	58.52	58.05	62.84	70.95	72.78	63.13	63.30	47.38	46.18	34.47	58.07
2552	39.69	40.76	43.78	44.37	43.37	40.89	39.76	45.55	47.05	48.99	53.26	58.71	45.52
2553	68.03	69.76	73.31	77.98	73.91	73.68	70.89	69.99	70.77	74.26	84.27	92.55	74.95
2554	99.87	110.00	103.58	109.46	103.18	99.43	93.50	91.02	89.55	84.56	71.21		95.94
10. ราคาส่งออก F.O.B. ยางแท่ง ตลาดกรุงเทพ													
									ที่มา : สนง.กองทุนสงเคราะห์การทำสวนยาง				
2550	70.29	76.34	73.83	75.13	76.96	75.45	68.89	71.59	72.91	77.11	81.26	82.11	75.16
2551	84.94	87.97	85.00	85.76	93.94	104.67	107.14	99.78	98.76	70.02	60.73	43.05	85.15
2552	50.55	49.22	49.48	55.16	57.09	55.33	57.24	65.53	71.32	76.37	83.06	92.56	63.58
2553	101.38	102.69	107.19	114.07	98.51	97.97	96.40	99.97	103.77	114.31	128.16	141.00	108.79
2554	163.76	175.56	152.82	164.76	144.29	141.95	139.50	138.88	138.92	126.77	106.92		144.92

ปี 2549 - 2554

หน่วย : บาท/กก.

ปี	ม.ค.	ก.พ.	มี.ค.	เม.ย.	พ.ค.	มิ.ย.	ก.ค.	ส.ค.	ก.ย.	ต.ค.	พ.ย.	ธ.ค.	เฉลี่ย
ราคาขายส่งลูกไก่เนื้อทั่วไป (บาท/ตัว)													
2549	13.00	11.68	6.48	9.00	8.70	4.53	4.53	4.82	4.50	8.19	11.27	9.58	8.02
2550	7.62	5.50	7.19	8.24	9.40	11.19	13.50	14.00	14.00	14.00	14.00	14.00	11.05
2551	12.95	12.50	15.05	16.00	15.05	8.57	11.00	15.90	13.36	7.14	8.50	7.70	11.98
2552	6.30	8.47	4.00	5.07	13.33	14.00	14.00	14.00	14.73	16.00	16.00	16.00	11.83
2553	17.50	18.00	18.00	18.00	19.56	19.09	16.40	12.60	13.64	14.00	14.00	15.10	16.32
2554	17.00	17.89	20.00	20.88	22.00	20.36	16.84	15.36	16.00	14.48	14.00		17.71
ราคาขายส่งไก่มีชีวิตหน้าโรงฆ่า กทม.													
2549	34.00	28.76	25.72	29.63	30.55	23.61	25.32	24.16	22.98	28.10	32.23	33.00	28.17
2550	25.57	26.70	31.50	31.50	31.50	33.21	36.25	36.74	36.55	33.45	37.41	37.50	33.16
2551	35.93	36.55	39.93	42.33	41.66	36.93	38.83	44.45	39.09	29.91	35.40	33.00	37.83
2552	35.05	34.79	31.00	32.63	38.64	38.50	38.50	38.55	40.68	40.62	38.14	40.50	37.30
2553	44.30	45.10	42.05	38.59	46.72	41.77	34.85	36.50	37.14	34.65	36.59	43.05	40.11
2554	45.10	47.66	47.59	52.71	55.33	50.18	41.13	40.68	41.36	39.50	39.50		45.52
ราคาขายปลีกไก่สดทั้งตัว (รวมเครื่องใน)													
2549	53.18	51.55	49.00	51.00	50.85	46.39	46.39	46.14	43.40	45.50	50.25	51.00	48.72
2550	47.83	48.30	51.00	51.00	52.50	54.50	55.20	55.86	56.55	54.77	55.50	55.50	53.21
2551	55.50	55.58	57.67	61.81	63.50	58.95	59.10	64.83	62.36	59.00	59.00	56.00	59.44
2552	56.60	56.74	55.00	55.57	59.78	61.00	61.00	61.00	63.02	62.31	61.00	61.00	59.50
2553	64.38	65.65	65.50	64.57	66.61	65.27	61.00	61.38	61.00	61.00	62.16	65.00	63.63
2554	65.95	69.00	69.00	71.94	73.33	71.36	66.34	65.50	65.50	65.50	65.50		68.08

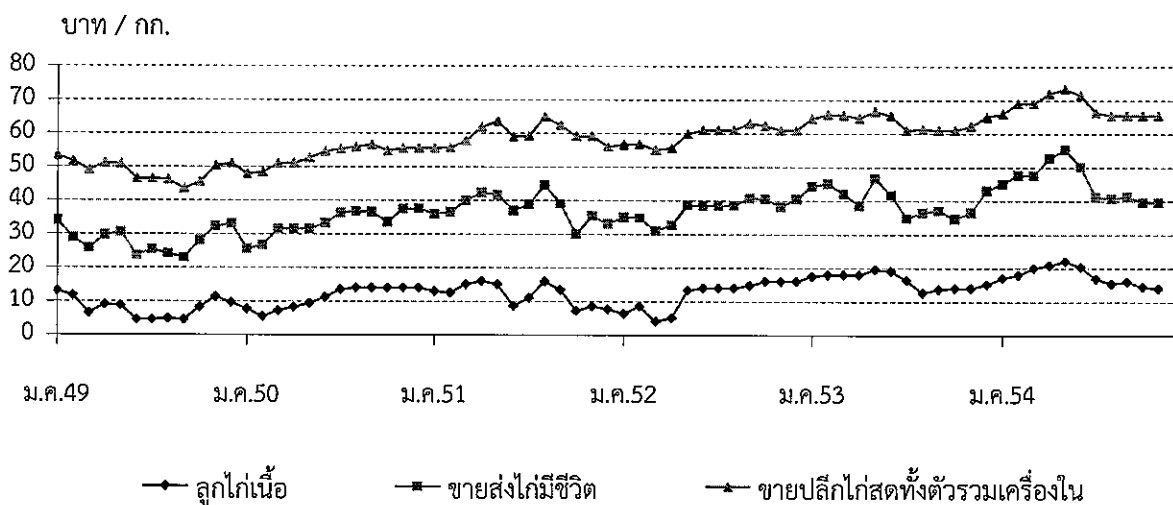

กุ้งขาวแวนนาไม

๑. ผลผลิตและความต้องการใช้	ปี ๒๕๕๐	ปี ๒๕๕๑	ปี ๒๕๕๒	ปี ๒๕๕๓	๒๕๕๔
ผลผลิตโลก (ตัน)	๒,๑๐๗,๐๐๐	๒,๑๑๙,๙๙๙	๒,๑๐๐,๐๗๐	๑,๙๙๔,๗๔๕*	๒,๑๐๐,๐๐๐*
ที่มา : สมาคมกุ้งไทย (*ประมาณการ)					
ผลผลิตไทย (ตัน)	๔๔๔,๗๕๐	๔๖๖,๓๒๙	๕๖๖,๙๗๐	๕๕๔,๗๔๕	๕๕๑,๒๕๐*
ที่มา : กรมประมง					
- กุ้งขาวแวนนาไม	๔๔๑,๔๕๑	๔๖๔,๔๑๘	๕๖๕,๙๑๔	๕๕๒,๓๑๙	๕๕๐,๑๔๗
- กุ้งกุลาดำ	๓,๒๙๙	๑,๙๑๑	๑,๐๕๖	๒,๔๒๖	๑,๑๐๓
ความต้องการใช้ภายใน (ตัน)	๔๔,๔๗๕	๔๕,๐๐๐	๕๕,๐๐๐	๕๕,๐๐๐	๕๕,๐๐๐
การนำเข้า ปริมาณ (ตัน)	๑๕,๙๒๖	๑๙,๕๗๕	๑๙,๓๙๒	๒๑,๙๙๘	๒๓,๐๗๙
มูลค่า (ล้านบาท)	๑,๕๑๖	๓,๐๙๕	๑,๖๔๐	๑,๖๒๘	๑,๒๓๔
					(ม.ค.-ท.ค.๕๔)
การส่งออก ปริมาณ (ตัน)	๓๕๔,๔๓๒	๓๕๘,๖๑๙	๓๙๘,๖๕๘	๔๒๗,๗๒๓	๓๒๖,๔๔๑
มูลค่า (ล้านบาท)	๘๑,๔๐๔	๘๔,๑๔๙	๙๓,๓๗๒	๑๐๑,๐๖๙	๙๐,๘๑๙
ที่มา : กรมการค้าต่างประเทศ					(ม.ค.-ท.ค.๕๔)
๒. ราคากุ้ง ณ ตลาดกลางสัตว์น้ำ จ.สมุทรสาคร					(พ.ย.๕๔)
กุ้งขาวแวนนาไมขนาด ๖๐ตัว/กก.	๑๐๙	๑๑๒	๑๑๓	๑๒๒	๑๔๑
๓. ปริมาณกุ้งออกสู่ตลาด ม.ค.-ก.ย.(ตัน)	๓๒๔,๓๑๖	๓๑๑,๔๔๓	๓๙๗,๑๑๘	๓๙๘,๓๒๗	๓๖๔,๒๖๔
๔. ต้นทุนการผลิต (ที่มา : กรมประมง)					
กุ้งขาวแวนนาไม ขนาด ๖๐ ตัว/กก.	๑๐๕	๑๑๘	๑๐๙	๑๐๙	๑๑๔

๕. การผลิตและการส่งออก

๕.๑ การผลิต คาดการณ์ผลผลิตกุ้งจากการเพาะเลี้ยง ปี ๒๕๕๔ มีประมาณ ๕๕๑,๒๕๐ ตัน (กุ้งขาวแวนนาไม ร้อยละ ๙๙.๘ และกุ้งกุลาดำ ร้อยละ ๐.๒) ลดลงจากปี ๒๕๕๓ ซึ่งมีผลผลิต ๕๕๔,๗๔๕ ตัน ประมาณร้อยละ ๐.๖๓ เนื่องจากสภาพภูมิอากาศและภัยธรรมชาติ เป็นอุปสรรคในการเลี้ยงกุ้ง รวมทั้งต้นทุนด้านพลังงานและวัตถุดิบในการผลิตอาหารกุ้งที่มีแนวโน้มสูงขึ้น

ปริมาณรถกุ้งเข้าสู่ตลาดกลางสัตว์น้ำ จ.สมุทรสาคร เดือน พ.ย.๕๔ จำนวน ๓,๐๖๓ ตู (๙,๑๘๙ ตัน) เพิ่มขึ้นจากเดือน พ.ย.๕๓ จำนวน ๒๐๗ ตู (๖๒๑ ตัน) เนื่องจากผู้ส่งออกมีความต้องการเพื่อส่งมอบตามคำสั่งซื้อของต่างประเทศ

๕.๒ การส่งออก การส่งออกกุ้งของไทย มีปริมาณถึงร้อยละ ๙๐ ของผลผลิตทั้งหมด และส่งออกทั้งในรูปแบบกุ้งแช่เย็น กุ้งแช่แข็ง กุ้งแปรรูป และกุ้งกระป๋อง การส่งออกกุ้งไปต่างประเทศ ม.ค.-ต.ค.๕๔ มีปริมาณการส่งออกรวมทั้งสิ้น ๓๒๖,๔๔๑ ตัน มูลค่า ๙๐,๘๑๙ ล้านบาท ปริมาณลดลงจากช่วงเดียวกันของปีที่ผ่านมาร้อยละ ๘.๑๑ แต่มูลค่าเพิ่มขึ้นร้อยละ ๙.๒๔

๖. มาตรการรองรับปัญหาการตลาด ปี ๒๕๕๔

๖.๑ ตลาดในประเทศ เพื่อความยั่งยืนในการเพิ่มปริมาณการบริโภคในประเทศ ทดแทนการพึ่งพิงการส่งออกเพียงอย่างเดียว โดยการรณรงค์เพิ่มการบริโภคกุ้ง รวมทั้งเชื่อมโยงให้เกษตรกรนำกุ้งมาจำหน่ายให้กับผู้บริโภคโดยตรงในงานธงฟ้าที่กรมการค้าภายในจัดขึ้น และประสานห้างสรรพสินค้าและตลาดสดร่วมจัดกิจกรรมจำหน่ายกุ้งขาวแวนนาไมในราคาพิเศษ

๖.๒ การเชื่อมโยงตลาดภายในประเทศ ระหว่างเกษตรกรกับผู้ประกอบการโดยใช้ระบบ Contract Farming

-๒-

๗. สถานการณ์ปัจจุบัน

แหล่งผลิตใหญ่ทางภาคตะวันออก เช่น จันทบุรี ปราจีนบุรี ฉะเชิงเทรา ตราด ประสบปัญหาสภาพอากาศแปรปรวน/ฝนตกหนักและน้ำท่วม ทำให้บ่อกุ้งได้รับความเสียหายจำนวนมาก ผลผลิตมีน้อยส่งผลให้ราคาขายส่งกุ้งขาวแวนนาไมในเดือน พ.ย.๕๔ ณ ตลาดกลางสัตว์น้ำ จ.สมุทรสาคร ขนาด ๖๐ ตัว/กก. ราคา กก.ละ ๑๔๑ บาท เพิ่มขึ้นจากเดือน ต.ค.๕๔ กก.ละ ๗ บาท (ร้อยละ ๕.๒๒) ปริมาณความต้องการเพื่อการส่งออกยังมีอยู่อย่างต่อเนื่องจากการที่ประเทศผู้ผลิตรายใหญ่ เช่น จีน เวียดนาม และอินโดนีเซีย ประสบภัยธรรมชาติและโรคระบาด เนื่องจากเกิดน้ำท่วมในแหล่งผลิตบ่อกุ้งได้รับความเสียหายจำนวนมาก

๘. แนวโน้ม

ผลผลิตโดยรวมมีปริมาณลดลงเนื่องจากได้รับความเสียหายจากน้ำท่วม ส่งผลให้ปริมาณผลผลิตที่ออกสู่ตลาดยังไม่เพียงพอ กับความต้องการเพื่อการส่งออกและบริโภคในประเทศช่วงเทศกาลคริสต์มาสและปีใหม่ ราคามีแนวโน้มเคลื่อนไหวอยู่ในเกณฑ์ดี

กรมการค้าภายใน
กระทรวงพาณิชย์
ธันวาคม ๒๕๕๔

กุ้งขาวแวนนาไม

หน่วย : บาท/กก.

	ม.ค.	ก.พ.	มี.ค.	เม.ย.	พ.ค.	มิ.ย.	ก.ค.	ส.ค.	ก.ย.	ต.ค.	พ.ย.	ธ.ค.	เฉลี่ย
ราคาที่เกษตรกรขายได้ (ขนาด 51-60 ตัว/กก.) ที่มา : สำนักงานเศรษฐกิจการเกษตร													
2550	116	116	119	115	104	86	88	88	108	119	123	128	109
2551	129	123	115	122	117	108	116	116	119	117	108	109	117
2552	119	125	127	122	112	105	106	106	105	103	102	109	112
2553	105	107	117	111	102	113	118	119	119	124	124	125	115
2554	130	142	144	148	146	139	138	134	132	132	136		138
ราคา ณ ตลาดกลางสัตว์น้ำ จ.สมุทรสาคร (ขนาด 60 ตัว/กก.) ที่มา : ชมรมผู้ค้ากุ้งสมุทรสาคร													
2550	114	115	115	109	102	88	91	91	109	119	123	124	108
2551	120	111	110	118	109	107	112	112	121	114	100	109	112
2552	124	131	128	120	108	101	106	106	108	102	107	110	113
2553	109	118	125	110	110	128	129	120	123	125	128	133	122
2554	136	148	151	153	146	141	138	132	131	134	141		141
ราคาผู้ส่งออกพร้อมซื้อ ณ หน้าโรงงาน (ขนาด 50 ตัว/กก.) ที่มา : สมาคมอาหารแช่เยือกแข็งไทย													
2550	140	140	136	140	138	121	114	110	131	135	142	153	133
2551	140	133	120	126	121	113	116	122	128	125	116	115	123
2552	130	139	133	132	123	112	111	109	115	112	119	126	122
2553	121	124	132	128	128	135	140	139	141	147	148	150	136
2554	157	160	153	161	150	153	148	141	142	147	156		152

บาท/กก.

ราคากุ้งขาวแวนนาไม

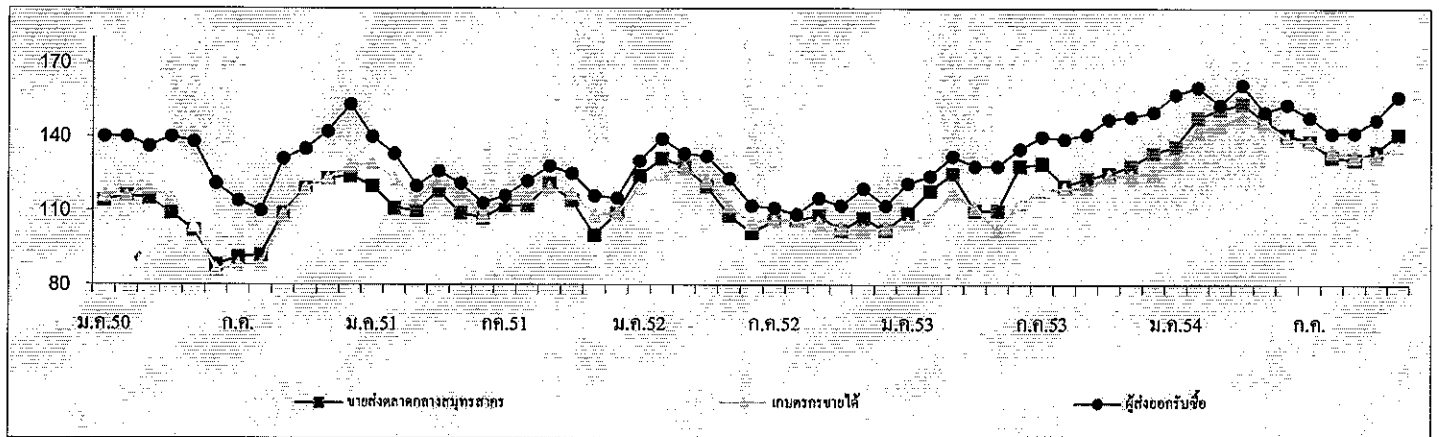

ปริมาณเรกกุ้งขาวแวนนาไมเข้าตลาดกลางสัตว์น้ำ จ.สมุทรสาคร (หน่วย : ตูคอนเทนเนอร์)													รวม
2550	3,143	2,695	3,305	3,748	3,692	4,385	4,544	4,448	3,589	3,970	3,587	2,521	43,627
2551	2,965	2,383	3,109	2,478	3,159	3,149	3,901	3,808	3,915	3,849	3,946	3,126	39,788
2552	2,305	2,261	2,814	3,028	3,671	4,348	3,985	4,540	4,777	4,585	3,802	3,160	43,276
2553	3,251	2,656	3,503	3,071	3,072	3,557	3,296	3,612	4,752	4,202	3,816	2,928	41,716
2554	2,561	1,894	2,880	2,507	2,609	3,613	3,394	3,921	3,852	2,856	3,063		33,150

หมายเหตุ : 1 ตู มีกุ้งประมาณ 3 - 4 ตัน

สับปะรด

พฤษภาคม 2554

1. ผลผลิตและความต้องการใช้

1.1 ผลผลิต

	ปี 2550	ปี 2551	ปี 2552	ปี 2553	ปี 2554
- ผลผลิตโลก (ล้านตัน)	18.87	19.17	18.45	19.00	19.20
- ผลผลิตไทย (ล้านตัน)	2.185	2.278	1.895	1.966	2.593

1.2 ความต้องการใช้

1) บริโภคสดภายในประเทศ (ล้านตัน)	0.437	0.456	0.378	0.393	0.518
2) ส่งออกสับปะรด					(ม.ค.-ต.ค. 54)
สับปะรดกระป๋อง	0.568	0.619	0.509	0.519	0.541
- ปริมาณ (ล้านตัน)					
- มูลค่า (ล้านบาท)	14,496	18,740	15,013	14,684	17,164
น้ำสับปะรดกระป๋อง	0.133	0.144	0.141	0.131	0.117
- ปริมาณ (ล้านตัน)					
- มูลค่า (ล้านบาท)	4,196	5,260	6,316	6,460	5,757

1.3 ผลผลิตออกสู่ตลาดมาก

เดือนเมษายน – มิถุนายน และ พฤศจิกายน – มกราคม

2. ราคาที่เกษตรกรขายได้ (บาท/กก.)

(ราคาเฉลี่ยทั้งปี)

3. ต้นทุนการผลิต (บาท/กก.)

4. สถานการณ์ปัจจุบัน

4.1 การผลิต ปริมาณผลผลิตสับปะรดปี 2554 มีประมาณ 2.593 ล้านตัน เพิ่มขึ้นจากปี 2553 ร้อยละ 31.89 (ที่มา: สำนักงานเศรษฐกิจการเกษตร) เนื่องจากราคาเกษตรกรขายได้ในปี 2552-2553 อยู่ในระดับสูง จึงใจให้ขยายพื้นที่เพาะปลูกเพิ่ม โดยเกษตรกรปลูกเพิ่มในพื้นที่ว่างเชิงเขา ปลูกแทนมันสำปะหลัง และปลูกแซมในสวนยางพารา ประกอบกับปีนี้สภาพอากาศเหมาะสม ได้ผลผลิตต่อไร่มากกว่าปีก่อนร้อยละ 21

4.2 พื้นที่เพาะปลูก ปลูกมากที่จังหวัดประจวบคีรีขันธ์ ระยอง ชลบุรี อุทัยธานี เพชรบุรี ราชบุรี และ กาญจนบุรี ผลผลิตออกมาก 2 รุ่น คือ รุ่นที่ 1 เดือน เม.ย.- มิ.ย. ประมาณร้อยละ 40 รุ่นที่ 2 เดือน พ.ย.-ม.ค. ประมาณร้อยละ 30

4.3 การบริโภค ผลผลิตสับปะรดร้อยละ 80 เข้าสู่โรงงานแปรรูปเพื่อผลิตเป็นสับปะรดกระป๋องและน้ำสับปะรดเพื่อการส่งออก ส่วนอีกร้อยละ 20 บริโภคสดภายในประเทศและแปรรูปในลักษณะอื่นๆ เช่น สับปะรดอบแห้ง แยมสับปะรด สับปะรดกวน ฯลฯ

4.4 ภาวะราคา ราคาที่เกษตรกรขายได้สับปะรดโรงงานเดือนพฤศจิกายน 2554 เฉลี่ย กก.ละ 3.17 บาท ลดลงจากเดือนตุลาคม 2554 (กก.ละ 4.34 บาท) และต่ำกว่าเดือนพฤศจิกายน 2553 (กก.ละ 5.75 บาท) เนื่องจากอยู่ในช่วงที่ผลผลิตออกสู่ตลาดมาก (Peak) ประกอบกับตลาดต่างประเทศชะลอคำสั่งซื้อเพื่อรอราคาให้ลดลงต่ำสุด ทำให้โรงงานบางแห่งมีสต็อกคงเหลืออยู่มาก

4.5 การแก้ไขปัญหา กระทรวงพาณิชย์ได้ประชุมหารือร่วมกับกระทรวงเกษตรและสหกรณ์ หน่วยงานและสมาคมที่เกี่ยวข้องกับสับปะรด และผู้แทนเกษตรกรจังหวัดแหล่งผลิต เมื่อวันที่ 23 พฤศจิกายน 2554 สรุปแนวทางการแก้ไขปัญหา ดังนี้ (1) ขอความร่วมมือจังหวัดแหล่งผลิตสับปะรดกำกับดูแลการทำข้อตกลงการซื้อขายระหว่างโรงงานกับกลุ่มเกษตรกร โดยโรงงานรับซื้อผลผลิตในราคาไม่ต่ำกว่า กก.ละ 4 บาท สำหรับจังหวัดที่ไม่มีโรงงานในพื้นที่ให้ประสานกับจังหวัดใกล้เคียงที่มีโรงงานรับซื้อ (2) ประชาสัมพันธ์ให้เกษตรกรเก็บเกี่ยวผลผลิตที่สุกพอดีกับความต้องการของโรงงานและรณรงค์การบริโภคผลสด (3) ขอความร่วมมือ ธ.ก.ส. ให้โรงงานกู้ยืมเงินโดยใช้สต็อกผลิตภัณฑ์จากสับปะรดเป็นหลักทรัพย์ค้ำประกันได้เพื่อเพิ่มสภาพคล่องโรงงาน และ (4) ส่งเสริมกลุ่มเกษตรกร/วิสาหกิจชุมชนแปรรูปเพื่อสร้างมูลค่าเพิ่มและเก็บรักษาให้ยาวนาน

5. คณะกรรมการนโยบายและพัฒนาสับปะรดแห่งชาติ

กระทรวงเกษตรและสหกรณ์ เป็นหน่วยงานหลักในการกำกับดูแลแก้ไขปัญหาสับปะรด ตามมติคณะรัฐมนตรีวันที่ 23 มกราคม 2550 เห็นชอบให้กระทรวงเกษตรและสหกรณ์เป็นผู้รับผิดชอบหลักในคณะกรรมการนโยบายและพัฒนาสับปะรดแห่งชาติ ซึ่งมีอำนาจหน้าที่ในการกำหนดนโยบายในการพัฒนาและแก้ไขปัญหาสับปะรดของประเทศ และมติคณะกรรมการนโยบายและมาตรการช่วยเหลือเกษตรกร (คชก.) วันที่ 5 เมษายน 2548 มอบหมายให้กระทรวงเกษตรและสหกรณ์ จัดทำแผนบูรณาการการผลิตและการตลาดผลไม้ทั้งระบบ รวมทั้งจัดทำแผนแก้ไขปัญหาทั้งในระยะสั้นและระยะยาว

<<<<<<<<<(o)>>>>>>>>

สำนักส่งเสริมการค้าสินค้าเกษตร
กรมการค้าภายใน
ธันวาคม 2554

ราคาสัมประรดโรงงานที่เกษตรกรขายได้

หน่วย : บาท/กก.

ปี	มค.	กพ.	มีค.	เมษ.	พค.	มิย.	กค.	สค.	กย.	ตค.	พย.	ธค.	เฉลี่ย
2540	3.62	3.56	3.10	2.75	2.48	2.41	2.54	3.00	3.75	4.19	4.41	4.60	3.37
2541	4.86	5.06	5.53	4.71	4.61	5.39	5.39	5.97	6.22	6.36	5.25	4.58	5.33
2542	3.37	3.47	3.00	2.75	1.94	1.78	2.30	2.46	1.77	1.59	1.28	1.60	2.28
2543	1.41	1.69	1.82	2.05	1.84	1.31	1.48	2.83	3.47	3.02	2.04	1.58	2.05
2544	1.47	1.32	1.28	1.44	1.53	1.96	2.75	3.00	3.04	2.95	2.97	3.09	2.23
2545	3.61	3.98	4.36	4.61	4.25	3.94	4.16	4.36	4.53	4.79	4.34	4.28	4.27
2546	3.90	4.08	3.86	4.18	4.47	4.82	4.42	4.56	3.96	3.28	2.77	3.65	4.00
2547	4.22	4.21	4.76	4.67	4.63	5.00	5.16	4.47	4.76	4.82	4.10	3.59	4.53
2548	3.56	3.86	3.93	3.64	3.61	3.69	3.73	4.33	4.49	4.30	3.11	2.61	3.74
2549	2.42	2.54	2.66	2.46	2.08	1.37	1.64	2.52	2.76	3.11	3.31	3.34	2.52
2550	3.10	3.64	4.23	4.84	4.42	4.23	4.68	5.25	5.02	5.35	5.26	4.69	4.56
2551	4.39	4.53	5.05	4.59	3.12	3.54	5.55	5.74	6.10	5.04	3.62	3.17	4.54
2552	3.37	4.41	5.09	5.75	5.93	5.37	5.73	5.97	5.84	5.36	3.73	4.08	5.05
2553	4.38	5.23	5.32	5.37	5.44	5.84	6.12	6.21	5.69	5.77	5.75	5.85	5.58
2554	5.79	5.96	6.39	5.78	5.03	4.81	5.05	4.98	4.40	4.34	3.17		5.06

ที่มา : สำนักงานเศรษฐกิจการเกษตร

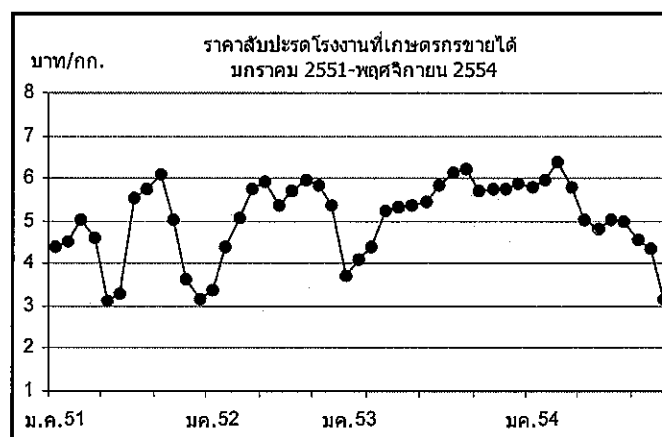

ข้าวโพดเลี้ยงสัตว์

1. การผลิตและการใช้	ปี 48/49	ปี 49/50	ปี 50/51	ปี 51/52	ปี 52/53	ปี 53/54	ปี 54/55
1.1 ผลผลิต- โลก	699.405	714.031	794.857	799.348	819.607	828.687	858.989 ^(พ.ย.54)
- ไทย	3.943	3.716	3.890	4.249	4.616	4.646	4.568 ^(ก.ย.54)
1.2 ความต้องการ	3.724	3.846	3.964	3.824	4.275	4.355	4.525
1.3 นำเข้า(ปีการผลิต)	0.109	0.091	0.297	0.514	0.242	0.388 ^(ก.ค.53-มิ.ย.54)	0.024 ^(ก.ค.-ก.ย.54)
1.4 ส่งออก(ปีการผลิต)	0.103	0.250	0.292	0.474	1.003	0.213	0.122
ประเทศคู่ค้า ปี 53/54 ไทยนำเข้าจาก ลาว 42% กัมพูชา 58%							
ประเทศไทยส่งออก ไป มาเลเซีย 38% เวียดนาม 35% อินโดนีเซีย 19% ฟิลิปปินส์ 5%							
ประเทศคู่แข่ง สหรัฐ 37% จีน 21% สหภาพยุโรป 7% บราซิล 7% อาเจนตินา 3% เม็กซิโก 3%							
Contract Farming : ปี 50/51 = 0.318 ล้านตัน (พม่า 0.021 ลาว 0.105 กัมพูชา 0.192 ล้านตัน)							

2. ต้นทุนการผลิต (บ./กก.)	3.33	4.27	4.43	5.86	5.36	5.71	5.90
---------------------------	------	------	------	------	------	------	------

แหล่งผลิตสำคัญ ปี 2554/55 (พยากรณ์ ก.ย.54)

จังหวัด	พื้นที่ (ไร่)	ผลผลิต (ตัน)	%	ผลผลิต/ไร่ (กก.)
1. เพชรบูรณ์	983,510	667,370	15	679
2. นครราชสีมา	848,520	524,390	11	618
3. ตาก	591,790	407,030	9	688
4. น่าน	555,890	358,580	8	645
5. เลย	588,950	356,030	8	605
6. เชียงราย	457,160	316,570	7	692
7. นครสวรรค์	316,890	212,530	5	671
8. ลพบุรี	315,810	197,380	4	625
9. พิษณุโลก	244,090	167,030	4	684
10. พะเยา	227,710	144,640	3	635
11. สระแก้ว	188,040	132,940	3	707
12. สระบุรี	181,530	127,250	3	701
13. อุทัยธานี	159,950	108,760	2	680
14. อื่น ๆ	1,307,560	720,710	18	661
รวมทั้งประเทศ	6,967,400	4,568,460	100	656

3. ราคา (บาท/กก.)	ปี 49/50	ปี 50/51	ปี 51/52	ปี 52/53	ปี 53/54	ปี 54/55
(ความชื้นไม่เกิน 14.5%)						ค.ค.54 พ.ย.54
3.1 เกษตรกรขายได้ทั้ง ปท.	6.15	7.43	7.04	6.79	8.30	7.58 8.39
3.2 โรงงานอาหารสัตว์รับซื้อ	7.02	8.41	8.07	7.71	9.43	9.20 9.67
3.3 ซื้อขายล่วงหน้าตลาดชิคาโก						
- บาท/กก.	4.80	6.10	5.96	4.71	7.19	7.72 7.67
- เหรียญสหรัฐ/ตัน	133.25	184.14	171.69	141.54	234.66	248.75 246.82

4. สภาพปัญหา

4.1 **ต้นฤดู** (ก.ค.-ธ.ค.) ปริมาณผลผลิตออกสู่ตลาดพร้อมกันจำนวนมาก (94%) โดยเฉพาะช่วง ส.ค.-พ.ย. (81%) และเป็นการเก็บเกี่ยวช่วงฤดูฝนข้าวโพดมีความชื้นสูง ส่งผลให้ราคาโน้มต่ำลง

4.2 **ปลายฤดู** (ม.ค.-มิ.ย.) ปริมาณผลผลิตออกสู่ตลาดน้อย (6%) และความชื้นลดลง ทำให้ราคาสูงขึ้น อาจส่งผลกระทบต่อผู้ใช้วัตถุดิบอาหารสัตว์

5. มาตรการแก้ไข

5.1 มาตรการแทรกแซงตลาด ปี 2548/49 คชก. มีมติ (9 ก.ย. 48 และ 6 ม.ค.49) อนุมัติให้ อคส.และ ธ.ก.ส.รับจำนำข้าวโพดเลี้ยงสัตว์จากเกษตรกรโดยตรง ปริมาณ 500,000 ตันเมล็ด กำหนดราคารับจำนำ ข้าวโพดเมล็ด ความชื้น 14.5% ในระหว่างเดือนกันยายน-พฤศจิกายน 2548 กก.ละ 4.75 บาทและเดือน ธันวาคม 2548 – มกราคม 2549 กก.ละ 5.00 บาท สำหรับระดับความชื้นอื่นให้ปรับเพิ่มลดตามเกณฑ์ที่เคยปฏิบัติ ทั้งนี้ ความชื้นไม่เกิน 30% ระยะเวลารับจำนำ กันยายน 2548 ถึงมกราคม 2549 ระยะเวลาไถ่ถอน ภายใน 3 เดือนนับถัดจากเดือนที่รับจำนำและให้มีคณะกรรมการระบายข้าวโพดพิจารณาปริมาณและราคาที่ยกจำหน่ายได้ก่อนครบกำหนดไถ่ถอน

ปี 2549/50 และ ปี 2550/51 ราคาข้าวโพดสูงขึ้นทั้งระบบเนื่องจากปริมาณผลผลิตลดลง ขณะที่ความต้องการใช้เพิ่มขึ้นตามการขยายตัวของการเลี้ยงสัตว์ในเชิงพาณิชย์ การส่งออกอยู่ในเกณฑ์ดีอย่างต่อเนื่อง ราคารัฐพืชทั่วโลกอยู่ในเกณฑ์สูง

5.2 มาตรการแทรกแซงตลาด ปี 2551/52 คชก. มีมติ (14 ต.ค.51) และ ครม. มีมติ (28 ต.ค., 30 ธ.ค.51, 17 ก.พ.52) อนุมัติให้ดำเนินโครงการแทรกแซงตลาดข้าวโพดเลี้ยงสัตว์ ปี 2551/52 โดยการรับจำนำ ปริมาณ 1,500,000 ตันเมล็ด ราคารับจำนำข้าวโพดเมล็ด ความชื้น 14.5% กก.ละ 8.50 บาท ระยะเวลารับจำนำ พ.ย.51-มี.ค.52 ระยะเวลาไถ่ถอนภายใน 3 เดือนนับถัดจากเดือนที่รับจำนำ

5.3 นโยบายและมาตรการนำเข้าข้าวโพดเลี้ยงสัตว์ ปี 2554

คณะรัฐมนตรีมีมติ (16 พ.ย.53) เห็นชอบตามมติคณะกรรมการนโยบายอาหาร (11 พ.ย.53) ให้ กำหนดนโยบายและมาตรการนำเข้าข้าวโพดเลี้ยงสัตว์ ดังนี้

ข้อผูกพัน/กฎหมาย	มาตรการที่กำหนด ปี 2554
(1) WTO - โควตา 54,700 ตัน - ภายในโควตา 20% - ภายนอกโควตา 73% - ค่าธรรมเนียมพิเศษตันละ 180 บาท	- อากรในโควตาร้อยละ 20 ปริมาณ โควตา 54,700 ตัน ตามที่ผูกพัน โดยให้องค์การคลังสินค้าเป็นผู้นำเข้า ระยะเวลานำเข้าระหว่างวันที่ 1 มีนาคมถึงวันที่ 30 มิถุนายน 2554 - อากรนำเข้านอกโควตาร้อยละ 73 และค่าธรรมเนียมพิเศษตันละ 180 บาท
(2) AFTA - ภาษี 0% - หรือ กก.ละ 2.75 บาท	- อากรนำเข้าร้อยละ 0 ระยะเวลานำเข้าระหว่างวันที่ 1 มีนาคมถึงวันที่ 30 มิถุนายน 2554
(3) FTA ไทย-นิวซีแลนด์ - ภาษี 0% ไทย-ญี่ปุ่น(JTEPA) - ภาษี 0% ไทย-ออสเตรเลีย - โควตา 7,330.32 ตัน - ภายในโควตา 12.00% - ภายนอกโควตา 65.70%	- อากรนำเข้าร้อยละ 0 - อากรในโควตาร้อยละ 12.00 ปริมาณ โควตา 7,330.32 ตันตามที่ผูกพัน โดยให้องค์การคลังสินค้าเป็นผู้นำเข้า ระยะเวลานำเข้าระหว่างวันที่ 1 มีนาคมถึงวันที่ 30 มิถุนายน 2554 - อากรนำเข้านอกโควตาร้อยละ 65.70
อาเซียน-ญี่ปุ่น(AJCEP)- ภาษี 14.5%	- อากรนำเข้าในโควตาร้อยละ 14.5% ระยะเวลานำเข้าระหว่างวันที่ 1 มกราคมถึงวันที่ 31 มีนาคม 2554 - อากรนำเข้าในโควตาร้อยละ 12.7% ระยะเวลานำเข้าระหว่างวันที่ 1 เมษายนถึงวันที่ 31 ธันวาคม 2554
อาเซียน-เกาหลี (AKFTA) - อากรนำเข้าในโควตา 11.11%	- อากรนำเข้าในโควตาร้อยละ 11.11%
(5) การนำเข้าทั่วไป - อากรนำเข้า กก.ละ 2.75 บาท - ค่าธรรมเนียมพิเศษตันละ 1,000 บาท	- อากรนำเข้า กก.ละ 2.75 บาท และค่าธรรมเนียมพิเศษตันละ 1,000 บาท ทั้งนี้การนำเข้า นอกเหนือจากปริมาณใน โควตา ให้นำเข้าได้ไม่จำกัดปริมาณและช่วงเวลานำเข้า

6. ผลการดำเนินการ

ปี 2551/52 1) เมื่อ 8 ต.ค.51 ได้ประสานเชื่อมโยงสหกรณ์ผู้เลี้ยงไก่ไข่แปดครัว จำกัด กับผู้ค้าในพื้นที่ จ.สระแก้ว ให้มีการซื้อขายข้าวโพดกันโดยตรง และได้มีการตกลงซื้อขายรวม 405 ตัน (กก.ละ 9.70-9.90 บาท) ตั้งมอบ 10-12 ต.ค.51 2) เมื่อ 28 ต.ค.51 ประชุมแก้ไขปัญหาราคาข้าวโพดตกต่ำ 3) เมื่อ 28 ต.ค.51, 30 ธ.ค.51, 17 ก.พ. 52 ครม.มีมติเห็นชอบให้ดำเนินโครงการแทรกแซงตลาดข้าวโพดเลี้ยงสัตว์ ปี 2551/52 โดยการรับจำนำ เป้าหมาย 1,500,000 ตันเมตริก ราคารับจำนำข้าวโพดเมล็ดความชื้น 14.5% กก.ละ 8.50 บาท ระยะเวลารับจำนำ พ.ย. 51-มี.ค.52 วงเงินรับจำนำเกษตรกรรายละ 100,000 บาท ผลการดำเนินการ ออกส. รับจำนำช่วงแรก (11 พ.ย.-16 ธ.ค.51) ปริมาณ 630,690 ตัน ช่วง 2 (15 ม.ค.-31 มี.ค.52) รับจำนำได้ 371,220 ตัน รวมปริมาณ 1,001,925 ตัน จำนวนเกษตรกร 76,670 ราย

7. สถานการณ์ ปี 2554/55 และแนวโน้ม

7.1 สถานการณ์ ในประเทศ เกษตรกรเก็บเกี่ยวข้าวโพดออกสู่ตลาดอย่างต่อเนื่องในปริมาณไม่มากนัก ความต้องการของโรงงานอาหารสัตว์และไซโลผู้ส่งออกที่ต้องการข้าวโพดคุณภาพดีเพื่อใช้ในกิจการและเก็บสต็อก จึงปรับระดับราคาขึ้นสูงขึ้น

ต่างประเทศ ราคาซีกาโกอ่อนตัวลง เนื่องจากคาดการณ์ผลผลิตข้าวโพดของอาร์เจนตินาได้ผลดีและมีเพิ่มขึ้น ในขณะที่ยังความวิตกกังวลจากภาวะเศรษฐกิจที่ถดถอยของสหรัฐและยุโรปยังมีต่อเนื่อง รวมทั้งยอดส่งออกข้าวโพดของสหรัฐปริมาณต่ำกว่าเป้าหมายที่คาดไว้

ราคา	พ.ย.53	ต.ค.54	พ.ย.54	±%
จ.เพชรบูรณ์	8.45	8.45	8.76	3.67
โรงงานอาหารสัตว์รับซื้อ กทม.	9.08	9.20	9.67	5.11
ซื้อขายล่วงหน้าตลาดซีกาโก				
- บาท/กก.	6.52	7.72	7.67	-0.65
- เหรียญสหรัฐ/ตัน	217.38	248.75	246.82	-0.78

7.2 โครงการประกันรายได้เกษตรกรผู้ปลูกข้าวโพดเลี้ยงสัตว์ ปี 2552/53 ครม.มีมติเมื่อ 14 ก.ค., 11 ต.ค.52, เห็นชอบให้ดำเนินโครงการประกันรายได้เกษตรกรผู้ปลูกข้าวโพดเลี้ยงสัตว์ ปี 2552/53 โดย 1) กำหนดราคาประกันข้าวโพดเมล็ดความชื้น 14.5% กก.ละ 7.10 บาท 2) กำหนดเป้าหมายให้เกษตรกรรายครัวเรือนใช้สิทธิเพื่อขอรับเงินชดเชยส่วนต่างราคาประกันกับเกณฑ์กลางอ้างอิงได้ในปริมาณที่ผลิตจริงแต่ไม่เกินครัวเรือนละ 20 ตัน ช.ก.ส. ทำสัญญากับเกษตรกรที่ประสงค์จะเข้าร่วมโครงการฯ เดือน ส.ค.-พ.ย.52 และ 3) เกษตรกรใช้สิทธิประกันรายได้ (ขอรับชดเชย) ได้ทันทีตั้งแต่วันทำสัญญา แต่ต้องไม่เกิน 28 ก.พ.53 ผลดำเนินการ เกษตรกรขึ้นทะเบียน 400,328 ราย ทำสัญญากับ ช.ก.ส. (ณ 30 ธ.ค.53) 392,518 ราย ช.ก.ส.จ่ายเงินแล้ว เกษตรกร 379,759 ราย 467,044 สัญญา จำนวนเงิน 5,637.075 ล้านบาท

7.3 โครงการประกันรายได้เกษตรกรผู้ปลูกข้าวโพดเลี้ยงสัตว์ ปี 2553/54 ครม.มีมติเมื่อ 29 มิ.ย., 30 พ.ย.53 เห็นชอบตามที่คณะกรรมการนโยบายข้าวโพดเลี้ยงสัตว์เสนอ โดยให้ดำเนินโครงการประกันรายได้เกษตรกรผู้ปลูกข้าวโพดเลี้ยงสัตว์ ปี 2553/54 โดย 1) กำหนดราคาประกันข้าวโพดเมล็ดความชื้น 14.5% กก.ละ 7.14 บาท 2) เกษตรกรขอใช้สิทธิเพื่อขอรับเงินชดเชยส่วนต่างราคาประกันกับเกณฑ์กลางอ้างอิงได้ในปริมาณที่ผลิตจริงแต่ไม่เกินครัวเรือนละ 20 ตัน ระยะเวลาขึ้นทะเบียน 15 พ.ค.-ธ.ค.53 ทำสัญญากับ ช.ก.ส. 15 มิ.ย.53-ม.ค.54 และ 3) เกษตรกรใช้สิทธิประกันรายได้ (ขอรับชดเชย) ได้ทันทีตั้งแต่วันเก็บเกี่ยว แต่ต้องไม่เกิน 28 ก.พ.54 ผลดำเนินการ เกษตรกรขึ้นทะเบียน 492,249 ราย ผ่านประชาคม 463,026 ราย ช.ก.ส.ทำสัญญา 462,905 ราย และเนื่องจากราคาเกณฑ์กลางอ้างอิงสูงกว่าราคาประกัน จึงไม่มีเกษตรกรส่วนต่าง ขณะนี้หมดระยะเวลาใช้สิทธิประกันรายได้แล้ว

สำนักส่งเสริมการค้าสินค้าเกษตร
กรมการค้าภายใน
ธันวาคม 2554

รายการ/ปี	กาแพ				
	2550/51	2551/52	2552/53	2553/54	2554/55
1. ผลผลิตและความต้องการใช้					
1.1 สต็อกโลกต้นปี (ตัน)	2,015,820	1,718,820	2,139,780	1,465,080	1,610,820
1.2 ผลผลิตโลก (ตัน)	7,305,180	8,004,180	7,606,860	8,274,480	8,102,760
- อาราบิก้า (ตัน)	4,388,700	4,973,160	4,462,740	5,147,220	4,807,500
- โรบัสต้า (ตัน)	2,914,980	3,029,520	3,142,620	3,125,760	3,293,760
1.3 การใช้โลก (ตัน)	7,621,980	7,424,520	8,152,260	7,949,820	8,037,420
1.4 ผลผลิตไทย (ตัน)	50,442	56,315	48,955	42,394	41,600
1.5 การใช้ไทย (ตัน)	53,479	53,803	58,000	61,480	67,628
1.6 การนำเข้า (ปีการผลิต)					
- ข้อมูลพันธ WTO ให้นำเข้าในโควตา 5.25 ตัน ภาษีในโควตา 30% นอกโควตา 90%					
- กาแพสำเร็จรูปในโควตา 134 ตัน ภาษีในโควตา 40% นอกโควตา 49%					
- ข้อมูลพันธ AFTA เมล็ดกาแพ 5% กาแพสำเร็จรูป 0%					ต.ค.54
- เมล็ดกาแพ (ตัน)	11,981	7,835	12,291	37,167	3
- กาแพคั่ว (ตัน)	341	271	334	427	34
- กาแพผงสำเร็จรูป (ตัน)	2,883	2,219	2,959	4,042	407
- กาแพผสมน้ำตาลและครีมเทียม (ตัน)	4,749	4,061	4,803	5,833	466
1.7 การส่งออก (ปีการผลิต)					
- เมล็ดกาแพ (ตัน)	1,585	213	241	876	0.07
- กาแพคั่ว (ตัน)	633	1,273	881	215	6
- กาแพผงสำเร็จรูป (ตัน)	2,799	4,119	6,471	6,561	441
- กาแพผสมน้ำตาลและครีมเทียม (ตัน)	23,568	26,599	36,193	37,834	3,280

รายการ/ปี	2550/51	2551/52	2552/53	2553/54	2554/55		
2. ต้นทุนการผลิต (บาท/กก.)	39.06	40.00	41.46	44.47	na		
3. ราคา (บาท/กก.) (ออกสู่ตลาด ต.ค.-มี.ค.และ ออกมาก ธ.ค.-ก.พ.)					ต.ค.54	พ.ย.54	% Δ
● ราคาเกษตรกรขายได้ (เกรดคละ)	62.65	62.30	54.73	67.00	-	65.00	-
● ราคาเกษตรกรขายได้ จ.ชุมพร (เกรดดี)	73 - 80	65.77	57.11	68.15	-	64.10	-
● โรงงานรับซื้อ จ.ชุมพร	65.67	68.14	57.63	66.78	-	62.35	-
● ราคาซื้อขายล่วงหน้าตลาดลอนดอน	71.10	55.28	47.16	66.35	59.49	57.60	↓ 3.18

- หมายเหตุ**
- (1) ปริมาณสต็อก ผลผลิตโลกและการใช้ของโลก จากกระทรวงเกษตรสหรัฐฯ
 - (2) ปริมาณผลผลิตของไทย ต้นทุนการผลิต ราคาเกษตรกรขายได้ จากสำนักงานเศรษฐกิจการเกษตร
 - (3) ความต้องการใช้ภายในประเทศ สอบถามโรงงานผู้ผลิตกาแพสำเร็จรูปและกาแพคั่วบด
 - (4) ปริมาณนำเข้า-ส่งออก จากกรมศุลกากร

4. สถานการณ์และแนวโน้ม

4.1 สถานการณ์ตลาดโลก

4.1.1 การผลิต/การใช้ กระทรวงเกษตรสหรัฐฯ คาดการณ์ (มิ.ย.54) ผลผลิตปี 2554/55 มีปริมาณ 8.10 ล้านตัน ลดลงจากปีที่ผ่านมาร้อยละ 2.08 เมื่อรวมกับสต็อกต้นปี 1.61 ล้านตัน จะมีอุปทานกาแฟรวม 9.71 ล้านตัน สำหรับความต้องการใช้มีประมาณ 8.04 ล้านตัน สูงขึ้นจากปีที่ผ่านมาร้อยละ 1.10

4.1.2 ราคาตลาดโลก (ลอนดอน) เดือนพฤศจิกายน 2554 เฉลี่ยตันละ 1,875.14 ดอลลาร์สหรัฐฯ (57.60 บาท/กก.) ลดลงจากเดือนที่ผ่านมาซึ่งมีราคาเฉลี่ยตันละ 1,939.22 ดอลลาร์สหรัฐฯ (59.49 บาท/กก.) คิดเป็นร้อยละ 3.30 จากผลผลิตกาแฟของเวียดนามออกสู่ตลาดมาก ประกอบกับภาวะการค้าชะลอตัว ตามเศรษฐกิจโลกที่ได้รับผลกระทบจากปัญหาหนี้ยุโรปและเศรษฐกิจสหรัฐฯ ทั้งนี้ เปรียบเทียบกับช่วงเดียวกันของปีที่ผ่านมา ซึ่งมีราคาเฉลี่ยตันละ 1,901.08 ดอลลาร์สหรัฐฯ (56.35 บาท/กก.) ต่ำกว่าคิดเป็นร้อยละ 1.36 สำหรับราคาซื้อขายล่วงหน้าส่งมอบเดือนมกราคม 2555 (ณ วันที่ 19 ธ.ค.54) ตันละ 1,834 ดอลลาร์สหรัฐฯ

4.2 สถานการณ์ในประเทศ

4.2.1 ผลผลิต ส.ศ.ก. คาดการณ์ผลผลิต (ก.ย.54) ปี 2554/55 มีประมาณ 41,600 ตัน ลดลงจากปี 2553/54 ร้อยละ 1.87 เนื่องจากเนื้อที่ปลูกกาแฟลดลง เพราะเกษตรกรโค่นต้นกาแฟทิ้ง จากการที่ต้นยางพาราและปาล์มน้ำมันที่ปลูกแซมในสวนกาแฟโตเต็มที่ สำหรับผลผลิตฤดูกาลใหม่จะออกสู่ตลาดในช่วงปลายเดือนตุลาคม-เมษายน 2554

4.2.2 ความต้องการใช้ ปี 2554/55 คาดว่ามีประมาณ 67,628 ตัน

4.2.3 ราคา ผลผลิตเมล็ดกาแฟ ปี 2554/55 ออกสู่ตลาดแล้วแต่ไม่เพียงพอับความต้องการใช้ในประเทศ ราคาเคลื่อนไหวในเกณฑ์ดี โดยราคาเมล็ดกาแฟที่เกษตรกรขายได้ (สศก.) เฉลี่ย กก.ละ 65 บาท

4.2.4 การนำเข้า ผลผลิตเมล็ดกาแฟ ปี 2553/54 ที่ออกสู่ตลาดไม่เพียงพอับความต้องการใช้ในประเทศ ผู้ประกอบการจึงขออนำเข้าเมล็ดกาแฟ ภายใต้ AFTA เพื่อใช้ในประเทศและผลิตเป็นผลิตภัณฑ์ส่งออก ซึ่งคณะกรรมการพืชสวนได้มีมติให้นำเข้าเมล็ดกาแฟ จำนวนทั้งสิ้น 36,321.30 ตัน โดยสิ้นสุดการนำเข้าเมล็ดกาแฟแล้วตั้งแต่ 31 สิงหาคม 2554 และให้นำเข้ากาแฟสำเร็จรูป จำนวน 1,269.80 ตัน โดยต้องนำเข้าให้เสร็จสิ้นภายใน 30 ธันวาคม 2554

5. การดำเนินการ ปี 2553/54

กรมการค้าภายในได้ประชุมหน่วยงานที่เกี่ยวข้องและภาคเอกชน เมื่อวันที่ 29 ธันวาคม 2553 เพื่อประเมินสถานการณ์ แนวโน้มราคากาแฟและแนวทางการช่วยเหลือเกษตรกร ปี 2553/54 สรุปดังนี้

5.1 ให้ผู้มีสิทธินำเข้าเมล็ดกาแฟ ในปี 2552/53 รับซื้อผลผลิตในประเทศในฤดูกาลผลิต ปี 2553/54 ตามราคาตลาดโลก

5.2 มอบหมายให้สำนักงานการค้าภายในจังหวัดในแหล่งผลิตกาแฟ ติดตามภาวะการค้าและพฤติกรรมกรรมการซื้อขายของผู้ประกอบการค้าในแหล่งผลิตอย่างต่อเนื่อง

5.3 ขอความร่วมมือให้ผู้มีสิทธินำเข้าเมล็ดกาแฟดังกล่าว รายงานผลปริมาณรับซื้อเมล็ดกาแฟในแต่ละเดือนให้กรมการค้าภายในทราบ (ตามแบบฟอร์มที่จะกำหนดต่อไปด้วย) เพื่อประเมินผลและประกอบการพิจารณาการนำเข้าเมล็ดกาแฟของผู้ประกอบการแต่ละรายในช่วงต่อไป (ประมาณ เดือนพ.ค.-ส.ค.54)

6. การเปิดตลาดสินค้ากาแฟตามข้อตกลงเขตการค้าเสรีอาเซียน (AFTA)

6.1 ตั้งแต่ 1 ม.ค.53 มีการยกเลิกมาตรการโควตาภาษีและลดอัตราภาษีนำเข้าเมล็ดกาแฟจาก ร้อยละ 20 เหลือร้อยละ 5 และกาแฟสำเร็จรูปจากร้อยละ 5 เหลือร้อยละ 0 ซึ่งการเปิดตลาดดังกล่าว อาจส่งผลกระทบต่อตลาดกาแฟในประเทศ หน่วยงานที่เกี่ยวข้องจึงได้หามาตรการป้องกัน โดยคณะกรรมการนโยบายและแผนพัฒนาการเกษตรและสหกรณ์ ได้มีมติ เห็นชอบมาตรการรองรับผลกระทบแล้ว

6.2 จัดทำยุทธศาสตร์กาแฟ ปี 2552-2556 คณะรัฐมนตรีมีมติ (16 มิ.ย.52) เห็นชอบยุทธศาสตร์กาแฟ ปี 2552-2556 โดยมีเป้าหมายลดต้นทุนการผลิตกาแฟเท่ากับหรือมากกว่าเวียดนามไม่เกิน 10% เพิ่มผลผลิตต่อไร่ของกาแฟ รวมทั้งจะได้แปลงกาแฟที่ได้รับการรับรอง GAP เพิ่มขึ้น 50% และได้ผลผลิตกาแฟเพียงพอกับความต้องการใช้ของอุตสาหกรรมกาแฟในประเทศ โดยมีมาตรการ 4 ด้าน ประกอบด้วย

- (1) การเพิ่มประสิทธิภาพการผลิตและลดต้นทุนการผลิต
- (2) การเพิ่มมูลค่าผลิตภัณฑ์กาแฟ
- (3) การพัฒนาและส่งเสริมด้านการสร้างเสถียรภาพราคา
- (4) การปรับฐานการบริหารจัดการ

6.3 การปรับโครงสร้างสินค้ากาแฟแบบครบวงจร มติคณะกรรมการบริหารกองทุนปรับโครงสร้างภาคเกษตร (17 ก.ย.52) เห็นชอบโครงการปรับโครงสร้างสินค้ากาแฟแบบครบวงจร เพื่อช่วยเพิ่มผลผลิตต่อไร่ ลดต้นทุนการผลิตและช่วยแปรรูปสินค้ากาแฟ ระยะเวลาโครงการ 7 ปี สนับสนุนเงินกองทุนฯ 54,442,870 บาท ให้แก่ สหกรณ์ผู้ปลูกกาแฟจังหวัดชุมพร จำกัด กลุ่มเกษตรกรทำสวนเขาทะเล จังหัดชุมพร และกลุ่มเกษตรกรทำสวน จปร. จังหวัดระนอง

สำนักส่งเสริมการค้าสินค้าเกษตร
กรมการค้าภายใน
ธันวาคม 2554

	ตค.	พย.	ธค.	มค.	กพ.	มีค.	เมย.	พค.	มิย.	กค.	สค.	กย.	เฉลี่ย
ราคาที่เกษตรกรขายได้													
	ที่มา : สำนักงานเศรษฐกิจการเกษตร												
2544/45	-	-	22.31	25.37	25.38	27.44	-	-	-	-	-	-	25.13
2545/46	-	-	-	31.56	34.30	24.85	-	-	-	-	-	-	30.24
2546/47	-	27.85	27.19	29.44	23.25	22.62	-	-	-	-	-	-	26.07
2547/48	-	29.00	29.41	26.81	27.75	29.35	-	-	-	-	-	-	28.46
2548/49	-	-	33.49	41.67	43.66	40.88	39.00	-	-	-	-	-	39.74
2549/50	-	-	44.78	47.11	46.99	-	-	-	-	-	-	-	46.29
2550/51	-	58.50	57.79	65.70	68.61	-	-	-	-	-	-	-	62.65
2551/52	45.00	56.75	64.43	67.50	70.45	69.67	-	-	-	-	-	-	62.30
2552/53	-	50.00	52.47	55.32	61.12	-	-	-	-	-	-	-	54.73
2553/54	-	59.00	60.00	66.72	76.87	72.39	-	-	-	-	-	-	67.00
2554/55	-	65.00	-	-	-	-	-	-	-	-	-	-	65.00
ราคาที่โรงงานรับซื้อ													
	ที่มา : สำนักงานการค้าภายในจังหวัดชุมพร (จุดรับซื้อของ บง.ควอลิตี้ คอฟฟี่ โปรดักทส์ : เนสเล่)												
2546/47	-	-	35.00	35.00	35.00	35.00	-	-	-	-	-	-	35.00
2547/48	35.00	35.00	35.00	35.00	35.00	35.00	-	-	-	-	-	-	35.00
2548/49	-	-	-	43.00	47.00	47.00	-	-	-	-	-	-	45.67
2549/50	-	-	-	50.00	50.00	-	-	-	-	-	-	-	50.00
2550/51	-	-	57.00	67.00	73.00	-	-	-	-	-	-	-	65.67
2551/52	-	67.31	68.03	68.73	68.50	-	-	-	-	-	-	-	68.14
2552/53	-	-	52.70	55.83	60.97	61.00	-	-	-	-	-	-	57.63
2553/54	-	57.05	57.80	65.35	70.26	74.20	76.00	-	-	-	-	-	66.78
2554/55	-	62.35	-	-	-	-	-	-	-	-	-	-	62.35
ราคาส่งออก FOB ไปประเทศในภาคี													
	ที่มา : กรมการค้าต่างประเทศ												
2544/45	-	-	18.13	17.90	-	-	-	-	-	-	-	-	18.02
2545/46	-	-	-	-	-	-	26.03	17.87	-	-	-	16.34	20.08
2546/47	-	13.90	20.25	-	-	20.18	-	17.47	17.63	-	15.29	16.15	17.27
2547/48	14.39	13.53	-	43.16	-	28.79	36.13	35.76	39.11	38.08	31.89	-	31.20
2548/49	36.78	33.29	35.65	37.33	36.41	39.87	42.91	40.71	36.23	47.00	50.13	63.57	41.66
2549/50	65.07	54.14	47.63	54.03	52.92	50.56	47.37	49.92	68.11	-	63.27	66.54	56.32
2550/51	66.11	-	60.15	59.31	-	79.51	-	78.89	-	-	106.11	-	75.01
2551/52	-	-	-	-	-	-	-	-	49.94	-	-	-	49.94
2552/53	-	-	-	-	-	-	-	-	-	-	-	-	-
2553/54	-	-	-	-	-	-	-	-	-	-	-	-	-
ราคาส่งออก FOB ไปประเทศนอกภาคี													
	ที่มา : กรมการค้าต่างประเทศ												
2544/45	31.12	42.54	-	40.86	39.34	38.87	37.83	38.58	38.18	-	-	-	38.42
2545/46	-	-	-	-	24.63	22.27	23.85	22.22	17.92	20.56	19.20	18.98	21.20
2546/47	19.72	20.25	-	16.15	26.15	24.00	22.44	23.57	25.77	20.43	19.73	20.08	21.66
2547/48	18.35	21.76	-	24.51	24.86	34.34	-	-	58.01	50.36	49.58	-	35.22
2548/49	-	-	-	-	-	49.33	-	-	31.62	-	-	-	40.48
2549/50	-	77.95	53.87	47.63	-	53.78	-	55.21	-	-	-	-	57.69
2550/51	-	-	-	-	60.32	-	-	-	-	-	-	-	60.32
2551/52	-	-	-	-	-	-	-	-	-	-	-	-	-
2552/53	-	-	-	-	-	-	-	-	-	-	-	-	-
2553/54	-	-	-	-	-	-	-	-	-	-	-	-	-
ราคาซื้อขายล่วงหน้ากาแฟโรบัสต้า ตลาดลอนดอน (เฉลี่ยส่งมอบ 3-6 เดือนข้างหน้า)													
	ที่มา : ข่าว BISNEWS , Futuresource.com , Reuters , indcffee.com												
2544/45	18.78	17.22	17.03	16.19	17.71	23.91	23.06	21.94	22.63	21.50	22.76	27.79	20.88
2545/46	29.56	33.94	35.13	36.53	36.01	31.62	32.62	31.93	28.61	29.48	31.51	30.71	32.30
2546/47	28.79	27.40	28.30	31.94	29.72	29.30	29.04	29.51	32.32	28.89	27.87	27.65	29.23
2547/48	28.40	25.96	30.25	28.84	32.72	38.07	41.19	45.52	50.30	50.04	43.81	38.23	37.78
2548/49	39.07	42.42	46.92	49.86	48.11	44.59	44.85	44.04	44.42	47.24	52.21	57.74	46.79
2549/50	54.66	56.56	53.26	56.04	55.73	53.05	50.59	57.33	63.28	62.37	59.84	52.33	56.25
2550/51	63.10	66.76	62.09	63.31	75.96	78.08	71.22	70.41	74.04	78.09	76.80	73.35	71.10
2551/52	60.35	62.60	64.82	61.24	57.03	54.61	53.45	52.15	50.03	48.37	48.73	49.92	55.28
2552/53	48.85	45.85	45.60	45.26	43.24	41.34	43.42	43.57	49.23	55.06	53.64	50.91	47.16
2553/54	52.18	56.35	58.37	64.06	69.75	73.93	73.38	76.90	73.21	67.58	66.90	63.56	66.35
2554/55	59.49	57.60	-	-	-	-	-	-	-	-	-	-	58.55

ปาล์มน้ำมัน

1. ผลผลิต : ล้านตัน		ปี 2550	ปี 2551	ปี 2552	ปี 2553 ^E	ปี 2554 ^E
		(พ.ย.54)				
1) โลก	น้ำมันพืช	121.83	128.62	133.66	140.23	146.65
	: น้ำมันถั่วเหลือง	36.45	37.83	35.91	38.87	41.29
	: น้ำมันปาล์มดิบ	37.33	41.08	43.99	45.86	47.93
	: อินโดนีเซีย	16.60	18.00	20.50	22.00	23.60
	: มาเลเซีย	15.29	17.57	17.26	17.76	18.00
2) ไทย	: ผลปาล์ม(ก. เกษตร)	6.390	9.270	8.162	8.223	9.875
	: น้ำมันดิบ(รง.สกัด)	1.050	1.544	1.345	1.288	1.679

2. สมดุลน้ำมันปาล์มดิบ : ตันCPO		ปี 2550	ปี 2551	ปี 2552	ปี 2553	ปี 2554
		(จริง+E ต.ค.)				
1) สต็อกต้นปี		164,522	88,916	107,947	135,518	68,000
2) ผลผลิตน้ำมันปาล์มดิบ		1,051,089	1,543,761	1,345,245	1,287,510	1,747,000
3) นำเข้า - ดิบ+บริสุทธิ์ คิดเป็นดิบ		-	35,481	-	-	60,000
4) ใช้ในประเทศ - ผลิตน้ำมันพืช		899,969	1,005,527	879,506	900,756	963,000
	- ผลิตไบโอดีเซล	28,000	269,781	370,776	382,166	380,000
5) ส่งออก - น้ำมันดิบ		224,043	284,902	67,392	63,321	279,000
6) สต็อกปลายปี		88,916	107,947	135,518	67,784	253,000

ที่มา โรงงานสกัดและกลั่นน้ำมันปาล์ม แจ้งตามประกาศ กก. (น้ำมันบริสุทธิ์ จะคิดเป็นน้ำมันดิบ)

3. พื้นที่ / ต้นทุน / ผลผลิตเฉลี่ย		ปี 2550	ปี 2551	ปี 2552	ปี 2553	ปี 2554 ^{E พ.ย.54}
1) พื้นที่ยืนต้น	: ล้านไร่	3.200	3.676	3.890	4.077	4.285
2) พื้นที่ให้ผล	: ล้านไร่	2.663	2.884	3.188	3.552	3.754
3) ต้นทุนผลปาล์ม	: บาท/กก.	1.84	2.12	2.71	2.97	2.97
4) ผลผลิตเฉลี่ย	: กก./ไร่	2,399	3,214	2,561	2,315	2,631

แหล่งผลิตสำคัญ ปี 2554	เนื้อที่ให้ผล ไร่	ผลผลิต ตันผลปาล์ม	Yield กก./ไร่	% ผลผลิต
กระบี่	935,330	2,734,890	2,924	28
สุราษฎร์ธานี	950,550	2,650,140	2,788	27
ชุมพร	731,960	2,051,690	2,803	21
นครศรีธรรมราช	182,870	294,990	1,613	3
ประจวบคีรีขันธ์	185,590	488,470	2,632	5
ตรัง	114,290	279,330	2,444	3
สตูล	108,680	244,000	2,245	3
พังงา	105,420	211,890	2,010	2
ชลบุรี	79,760	217,170	2,723	2
อื่น ๆ (41 จว.)	359,280	702,500	100-3,754	6
รวมทั้งประเทศ	3,753,740	9,875,070	2,631	100

ที่มา : ศูนย์สารสนเทศการเกษตร สำนักงานเศรษฐกิจการเกษตร (พยากรณ์ ณ ก.ย.54)

4. การนำเข้า-ส่งออก : ตัน	ปี 2550	ปี 2551	ปี 2552	ปี 2553	ปี 2554 (ม.ค.-ต.ค.)
4.1 นำเข้า น้ำมันปาล์มดิบ	97	28,541	37	17	59,794
	1,310	1,144	1,254	1,081	4,010
4.2 ส่งออก น้ำมันปาล์มดิบ	221,826	288,222	67,292	66,001	259,972
	61,239	72,119	46,551	55,328	39,042

ประเทศส่งออกปี⁵⁴ ดิบ : มาเลเซีย 36% , อิตาลี 20% , อินเดีย 16% , บริสุทธี : พม่า 70% จีน 26% ลาว 3%

ประเทศนำเข้าจากปี⁵⁴ ดิบ : มาเลเซีย 56% , อินโดฯ 44% , บริสุทธี : มาเลเซีย 93% อินโดนีเซีย 6%

ตั้งแต่ปี 2550 ดิบ : พิกัด 1511.1000.000 และ 1511.9010.000 , บริสุทธี : พิกัด 1511.9090.000

5. ราคา : บาท/กก.	ปี 2550	ปี 2551	ปี 2552	ปี 2553	ปี 2554	
5.1 ไทย					ม.ค.-พ.ย. พ.ย.54	
ผลปาล์มทะเลสาบ(%น้ำมัน 17)	4.24	4.56	3.99	4.83	6.08	5.13
น้ำมันปาล์มดิบ	24.45	28.96	24.33	29.10	37.14	30.81
น้ำมันปาล์มบริสุทธี	29.25	38.22	30.19	33.05	43.62	35.32
5.2 มาเลเซีย						
น้ำมันปาล์มดิบ	24.80	28.56	21.96	27.02	32.84	30.41
น้ำมันปาล์มบริสุทธี	26.42	32.65	24.08	28.31	35.25	32.71

6. สภาพปัญหา/สาเหตุ

1) การผลิต ผลผลิตเฉลี่ยต่ำ ต้นทุนการผลิตสูง เนื่องจากพันธุ์ปาล์มคุณภาพต่ำ พื้นที่ไม่เหมาะสม ปุ๋ยราคาสูงขึ้น ผู้ปลูกปาล์ม 90% เป็นเกษตรกรรายย่อย ขาดการจัดการที่ดี ปริมาณผลผลิตออกสู่ตลาดไม่สม่ำเสมอ

2) การนำเข้า-ส่งออก มีการนำเข้าเพื่อส่งออก (ปี 47-48) การถ่วงน้ำหนัก (ตั้งแต่ปี 48-ปัจจุบัน) ซึ่งกระทบต่อตลาดส่งออกน้ำมันส่วนเกิน ส่วนการส่งออกมีความสามารถในการแข่งขันต่ำ เนื่องจากราคาในประเทศสูง

3) การค้าในประเทศ โรงสกัดฯ มีกำลังผลิตส่วนเกิน 50% แข่งขันซื้อสูงจึงมีการตัดปาล์มดิบและปัญหาการลักลอบนำเขายังมีอยู่ส่งผลกระทบต่อราคาในประเทศ

7. มาตรการบริหารจัดการทั้งระบบตั้งแต่ปี 2546

มติคณะรัฐมนตรี วันที่ 8 และ 22 เม.ย.46 เห็นชอบให้หน่วยงานที่เกี่ยวข้องดำเนินการแก้ไข ปัญหาปาล์มน้ำมันอย่างเป็นระบบ ตามที่กระทรวงพาณิชย์เสนอพร้อมให้แต่งตั้งคณะกรรมการแก้ไขปัญหา ปาล์มน้ำมันอย่างเป็นระบบโดยมีรัฐมนตรีว่าการกระทรวงพาณิชย์เป็นประธาน เพื่อทำหน้าที่กำหนด มาตรการและบริหารจัดการแก้ไขปัญหาปาล์มน้ำมันทั้งระบบอย่างต่อเนื่อง

ทั้งนี้ คณะรัฐมนตรี ได้มีมติเมื่อวันที่ 10 มิ.ย.54 เห็นชอบให้แต่งตั้งคณะกรรมการนโยบายปาล์มน้ำมัน แห่งชาติ (กนป.) ตามระเบียบสำนักนายกรัฐมนตรีว่าด้วยคณะกรรมการนโยบายปาล์มน้ำมันแห่งชาติ พ.ศ.2551 ประกาศเมื่อวันที่ 12 มิ.ย.51 โดยมีนายกรัฐมนตรีหรือรองนายกรัฐมนตรีที่ได้รับมอบหมาย เป็นประธาน มี อำนาจหน้าที่ในการกำหนดนโยบายและแผนการบริหารพัฒนาอย่างเป็นระบบครบวงจร ส่งผลให้คณะกรรมการ แก้ไขปัญหาปาล์มน้ำมันอย่างเป็นระบบลดบทบาทลง แต่ยังคงดำเนินการอย่างต่อเนื่อง ดังนี้

1) วางระบบการนำเข้าอย่างรัดกุม

(1) ภายใต้ WTO ภาษีในโควตา 20% ปริมาณ 4,860 ตันให้ อคส.เป็นผู้นำเข้า ภาษีนอกโควตา 143% ไม่จำกัดปริมาณ

(2) ภายใต้ AFTA ตั้งแต่ปี 2553 ภาษี 0% โดยจะให้มีการบริหารการนำเข้าน้ำมันปาล์มตามมาตรการเดิมที่ใช้มา (ให้ อคส.เป็นผู้นำเข้า) เพื่อไม่ให้ขัดต่อพันธกรณีและมีให้การเปิดตลาดส่งผลกระทบต่อเกษตรกรภายในประเทศ โดยคณะกรรมการ กนป.เป็นผู้พิจารณามาตรการที่จะรองรับผลกระทบจากการเปิดตลาดเสรี AFTA เช่น กำหนดผู้นำเข้า ปริมาณ ชนิด ช่วงเวลาการนำเข้าและมาตรการนำเข้าอื่น ๆ

(3) การนำเข้าเพื่อส่งออก (นอกโควตา WTO) กำหนดให้ผู้นำเข้าต้องรับซื้อผลผลิตในประเทศ เพื่อส่งออกด้วย 1 ส่วนก่อนนำเข้า 1 ส่วนและต้องส่งออกน้ำมันปาล์มไปต่างประเทศเป็นปริมาณไม่น้อยกว่า 2 เท่าของปริมาณนำเข้าฯ ภายใน 30 วัน โดยกำหนดด่านส่งออกน้ำมันปาล์มที่นำเข้าไว้เฉพาะ 4 ด่าน ตามมติ ครม. เมื่อ 22 เม.ย.46 (ด่านแม่สอด แม่สาย สังขละบุรี และท่าเรือกรุงเทพ)

(4) การนำน้ำมันปาล์มผ่านประเทศเพื่อส่งออก (การถ่ายลำ/ผ่านแดน) ต้องขออนุญาตขนย้าย และส่งออกภายในเวลาที่กำหนด

2) บริหารจัดการระบบการค้าในประเทศ

(1) การค้าผลปาล์มและน้ำมันปาล์ม ให้ดำเนินไปตามกลไกปกติ โดยมีมาตรการ : การแจ้งปริมาณ ให้ผู้ผลิตแจ้งปริมาณฯ เป็นประจำทุกเดือน ผู้นำเข้าแจ้งแผนการนำเข้าล่วงหน้าทุกเดือนแจ้งการนำเข้า จำหน่ายภายใน 7 วันนับจากวันนำเข้า/จำหน่าย การควบคุมขนย้าย ให้ผู้ขนย้ายน้ำมันปาล์ม ตั้งแต่ 25 กก.ขึ้นไปต้องขออนุญาตขนย้าย การปิดป้ายรับซื้อให้ผู้รับซื้อผลปาล์มปิดป้ายแสดงราคารับซื้อผลปาล์มโดยระบุชั้นคุณภาพและให้รับซื้อไม่ต่ำกว่าราคาแสดงที่ป้ายและขอความร่วมมือโรงงานสกัดและโรงกลั่นน้ำมันปาล์มให้รับซื้อผลปาล์มและน้ำมันปาล์มให้สอดคล้องกันทั้งระบบอย่างเหมาะสม การพัฒนาคุณภาพ ประชาสัมพันธ์ให้เกษตรกรพัฒนาคุณภาพผลปาล์ม

(2) การตรวจสอบและกำกับดูแลโดยจังหวัด : มีคณะทำงานแก้ไขปัญหาปาล์มน้ำมันอย่างเป็นระบบระดับจังหวัด คณะทำงานตรวจสอบคุณภาพผลปาล์มประจำจังหวัด เพื่อทำหน้าที่ดำเนินมาตรการตามนโยบายที่กำหนดและใกล้เคียงปัญหาคุณภาพผลปาล์มที่เกิดขึ้นจากการซื้อขาย

(3) ตรวจสอบป้องกันการลักลอบนำเข้าและกำกับดูแลขนย้ายถ่ายลำ-ผ่านแดนน้ำมันปาล์ม โดยขอความร่วมมือจังหวัดต้นทางและจังหวัดที่ติดชายแดนประเทศกำกับดูแลการขนย้ายน้ำมันปาล์มในประเทศอย่างเคร่งครัดเพื่อกำกับดูแลมิให้มีการนำมาหมุนเวียนจำหน่ายในประเทศ

(4) การบริหารจัดการของกลาง มติคณะกรรมการแก้ไขปัญหาปาล์มน้ำมันฯ (24 พค.47) เห็นชอบให้กรมศุลกากรส่งมอบน้ำมันปาล์มของกลางให้แก่หน่วยงานราชการ/มูลนิธิที่นำไปใช้ผลิตพลังงานทดแทนและให้ รมว.พณ. (ประธาน) อนุมัติเป็นคราว ๆ ไป ซึ่งได้อนุมัติแล้ว 21 ครั้ง ปริมาณ 449,983 กก. (พ.ค.47-พ.ย.54)

3) จัดการผลผลิตส่วนเกิน ประสานแจ้งกระทรวงพลังงานทราบปริมาณน้ำมันปาล์มคงเหลือรายเดือนเพื่อสนับสนุนการนำน้ำมันปาล์มไปผลิตไบโอดีเซล

8. สถานการณ์

1) ในเดือน พ.ย.54 ผลผลิตยังมีออกสู่ตลาดลดลงตามฤดูกาล ประกอบกับฝนตกมากเป็นอุปสรรคในการเก็บเกี่ยวและขนส่ง ส่งผลให้ราคาผลปาล์มและน้ำมันปาล์มปรับตัวสูงขึ้นจากเดือนที่ผ่านมา และในทิศทางเดียวกับราคาตลาดมาเลเซียที่ปรับตัวสูงขึ้นต่อเนื่อง ดังนี้

	บาท : กก.	พ.ย.53	ต.ค.54	พ.ย.54	% Δ
ไทย	ผลปาล์ม (%น้ำมัน17)	6.70	4.38	5.13	17.12
	น้ำมันปาล์มดิบ	38.91	28.14	30.81	9.49
	น้ำมันปาล์มบริสุทธิ์	42.09	34.50	35.32	2.38
	น้ำมันพืช ปลิค 1 ลิตร(ขวด)	41.20	42.00	42.00	-
มาเลเซีย	น้ำมันปาล์มดิบ	31.45	28.12	30.41	8.14
	น้ำมันปาล์มบริสุทธิ์	32.93	30.51	32.77	7.41

2) แนวโน้ม คาดว่าผลผลิตจะออกสู่ตลาดต่อเนื่องแต่ปริมาณไม่มากนัก เนื่องจากภาวะฝนมากในแหล่งผลิตเป็นอุปสรรคในการเก็บเกี่ยว ส่วนระดับราคายังอยู่ในเกณฑ์เหมาะสม

สำนักส่งเสริมการค้าสินค้าเกษตร
กรมการค้าภายใน
ธันวาคม 2554

ราคาปาล์มน้ำมันและน้ำมันปาล์ม

AG36 D. ราคา : ปาล์ม (sh. รายเดือนปาล์ม 45-50-ส่งออก)

หน่วย : บาท/กก.

ปี/เดือน	ม.ค.	ก.พ.	มี.ค.	เม.ย.	พ.ค.	มิ.ย.	ก.ค.	ส.ค.	ก.ย.	ต.ค.	พ.ย.	ธ.ค.	เฉลี่ย
1. ผลปาล์มหลาย คุณภาพน้ำมัน 17% (หน้าโรงงานสกัดฯ แหล่งผลิตสำคัญ)													
2549	3.14	3.01	2.58	2.05	2.19	2.34	2.48	2.82	2.78	2.56	2.97	3.33	2.69
2550	3.27	3.35	3.29	3.52	4.27	4.71	4.50	4.38	4.34	4.70	5.00	5.54	4.24
2551	6.05	5.37	4.96	5.10	4.42	5.70	5.95	4.46	3.84	2.93	2.88	3.06	4.56
2552	3.68	4.19	3.14	3.62	4.70	4.60	3.79	4.22	3.71	3.43	4.09	4.65	3.99
2553	4.15	3.92	3.87	3.63	3.80	4.23	4.35	5.01	5.22	5.67	6.70	7.40	4.83
2554	9.27	8.49	5.72	5.68	6.01	5.91	5.19	5.60	5.49	4.38	5.13		6.08
2. น้ำมันปาล์มดิบ (ขายส่งถึงโรงกลั่น) ณ ตลาด กทม.													
2549	17.80	17.41	15.38	14.20	14.86	14.40	14.84	16.19	14.77	14.53	16.70	18.31	15.77
2550	18.63	18.84	19.02	21.82	25.29	26.45	25.47	24.30	24.79	27.49	29.80	31.47	24.45
2551	35.98	35.02	34.95	33.15	33.53	36.26	34.61	25.87	22.52	17.02	18.32	20.32	28.96
2552	23.51	26.13	21.78	24.16	27.51	28.50	22.72	24.56	22.65	21.48	24.00	26.90	24.33
2553	26.36	25.73	25.92	25.43	25.66	25.61	25.38	27.49	27.95	31.01	38.91	43.80	29.10
2554	58.20	57.07	36.00	36.21	36.28	34.38	30.00	31.30	30.18	28.14	30.81		37.14
3. น้ำมันปาล์มบริสุทธิ์ Bulk (ขายส่งถึงผู้ซื้อ)													
2549	21.61	21.71	20.65	19.40	19.35	18.63	18.50	19.44	19.12	18.35	20.57	22.73	20.01
2550	22.98	23.46	23.16	25.68	29.60	32.22	31.28	30.02	29.22	31.94	34.92	36.57	29.25
2551	42.31	42.62	43.21	41.37	41.77	44.23	43.95	38.14	34.01	30.04	27.63	29.34	38.22
2552	32.08	34.04	31.51	31.29	32.78	30.80	27.55	28.91	28.69	26.62	27.43	30.58	30.19
2553	31.07	29.45	30.21	30.21	30.11	29.04	29.07	31.68	32.27	33.29	42.09	48.10	33.05
2554	57.45	63.28	53.00	45.88	42.50	39.64	35.87	36.50	35.86	34.50	35.32		43.62
4. สเตียร์บริสุทธิ์/ไฮปาล์ม Bulk (ขายส่งถึงผู้ซื้อ)													
2549	15.58	15.75	15.34	14.75	14.90	15.13	15.18	15.38	15.38	15.43	15.91	16.13	15.41
2550	16.13	16.13	16.20	18.63	22.06	25.98	25.13	24.43	22.96	26.72	28.43	29.29	22.67
2551	31.91	32.83	34.57	32.53	33.03	34.08	34.01	28.75	22.19	16.69	14.48	14.70	27.48
2552	15.35	17.66	18.26	22.42	26.65	27.57	25.60	24.10	23.73	21.01	23.31	25.99	22.64
2553	26.25	25.74	26.54	26.39	26.19	26.06	25.73	27.40	27.95	30.68	37.86	42.96	29.15
2554	55.19	57.30	40.84	34.18	34.81	33.42	29.68	31.44	30.40	28.35	30.95		36.96
5. น้ำมันปาล์มดิบ (ซื้อขายในมาเลเซีย)													
2549	14.93	15.33	15.00	14.69	14.90	14.20	15.22	16.37	16.10	15.67	17.38	18.95	15.73
2550	19.73	19.65	19.78	22.42	25.31	26.19	25.89	25.00	25.64	28.26	29.92	29.91	24.81
2551	32.65	35.90	36.29	34.14	35.24	36.51	34.51	26.91	23.26	16.98	15.00	15.37	28.56
2552	18.13	18.47	19.80	24.45	26.63	23.49	20.55	23.26	21.55	21.09	22.10	24.05	21.96
2553	24.46	24.84	25.64	25.55	25.27	24.85	24.85	27.37	27.01	27.94	31.45	35.02	27.02
2554	37.39	38.00	34.53	33.50	34.13	32.82	31.10	31.22	30.07	28.12	30.41		32.84
6. น้ำมันปาล์มบริสุทธิ์ Bulk (ตลาดส่งออก F.O.B. มาเลเซีย)													
2549	15.57	16.23	15.95	15.89	16.00	16.03	16.75	17.94	17.09	17.11	18.83	20.34	16.98
2550	20.70	20.87	21.01	24.07	26.83	27.42	27.20	27.14	28.00	29.98	31.96	31.98	26.43
2551	35.07	38.64	41.98	40.42	40.85	41.19	38.87	30.90	26.66	20.18	18.27	18.74	32.65
2552	21.28	21.52	22.54	26.97	28.29	25.44	22.45	25.01	23.28	22.82	23.79	25.56	24.08
2553	25.77	26.12	26.58	26.45	26.07	25.83	26.11	29.27	28.58	29.66	32.93	36.37	28.31
2554	38.60	39.65	36.64	35.58	36.66	35.47	34.39	34.62	32.98	30.51	32.77		35.26

ปริมาณส่งออกและนำเข้าน้ำมันปาล์ม

หน่วย : ตัน

	ม.ค.	ก.พ.	มี.ค.	เม.ย.	พ.ค.	มิ.ย.	ก.ค.	ส.ค.	ก.ย.	ต.ค.	พ.ย.	ธ.ค.	รวม
1. ปริมาณส่งออกน้ำมันปาล์มดิบ (ปี 50 HS. 1511.1000.000 , 1511.9010.000)													
2549	-	-	-	4,018	5,975	-	14,194	12,044	31,574	30,001	43,338	22,034	163,180
2550	10,799	30,426	32,877	25,374	4,095	2,590	400	27,527	25,967	37,255	24,503	14	221,826
2551	73	1,708	29,044	30,096	57,462	19,648	37,246	40,297	39,775	26,933	5,921	19	288,222
2552	128	0	-	63	24,242	4,353	20	84	-	24,509	13,893	-	67,292
2553	75	0	6,002	8,402	5,250	126	63	12,687	23,549	9,469	210	168	66,001
2554	101	188	3	14,024	6,603	9,118	49,083	67,480	57,337	56,056	53,670		313,642
2. ปริมาณส่งออกน้ำมันปาล์มบริสุทธิ์ (ปี 50 HS.1511.9090.000)													
2549	3,181	5,301	2,262	4,106	2,801	3,953	2,713	2,547	1,910	3,750	7,487	1,919	41,929
2550	3,875	3,929	3,544	7,527	6,693	5,451	4,412	6,174	5,323	5,923	4,116	4,273	61,239
2551	4,199	3,852	5,511	6,236	10,382	7,321	4,460	8,340	4,887	4,019	7,954	4,958	72,119
2552	3,029	3,221	3,791	3,634	2,418	4,056	4,609	2,707	4,578	6,173	4,547	3,787	46,551
2553	3,959	4,298	5,467	4,870	7,208	5,739	5,314	4,250	5,534	5,082	2,083	1,524	55,328
2554	950	864	1,832	3,281	4,110	4,090	6,644	4,481	8,465	4,325	2,878		41,921
3. ปริมาณนำเข้าน้ำมันปาล์มดิบ (ปี 50 HS. 1511.1000.000 , 1511.9010.000)													
2551	57	28,484	-	-	-	-	-	-	-	-	0.002	0.19	28,541
2552	-	-	-	7	-	-	-	30	-	-	-	-	37
2553	-	-	-	-	-	17	-	-	-	-	-	-	17
2554	29,929	-	29,864	-	-	-	-	-	-	-	-	-	59,793
4. ปริมาณนำเข้าน้ำมันปาล์มบริสุทธิ์ (ปี 50 HS.1511.9090.000)													
2549	-	195	164	40	273	116	116	116	100	112	20	49	1,302
2550	106	96	60	228	225	200	32	116	76	64	104	4	1,310
2551	392	279	264	0.2	0.02	0.02	0.00	0.05	-	-	-	208	1,144
2552	315	623	316	0.2	-	-	0.38	0.08	-	-	0.04	-	1,254
2553	-	18	10	27	9	0.46	15	18	0.20	0.01	315	669	1,081
2554	913	1,031	12	14	0.18	14	0.08	16	1,990	21	-	-	4,010
5. ปริมาณถ่ายลำ-ผ่านแดนน้ำมันปาล์มบริสุทธิ์ (ผ่านจากมาเลเซีย-ไปประเทศที่สาม)													
2549	1,843	3,024	3,538	1,665	2,258	2,585	1,042	894	753	761	915	763	20,041
2550	1,452	1,254	-	370	230	655	320	485	398	404	348	710	6,624
2551	1,182	1,126	798	987	960	1,020	1,260	1,455	1,697	1,051	3,685	4,311	19,531
2552	5,081	7,743	7,224	3,573	1,523	4,992	5,779	1,499	4,570	7,243	5,353	8,023	62,603
2553	16,583	5,707	9,462	8,982	11,141	7,855	623	1,285	1,178	1,624	3,490	4,567	72,497
2554	5,837	5,660	6,939	9,772	9,883	5,055	3,976	4,619	5,407	4,903	4,005		66,056

มะพร้าวผลแก่

1. ผลผลิต : ล้านตัน

	ปี 2549	ปี 2550	ปี 2551	ปี 2552	ปี 2553	ปี 2554	% Δ
						(พ.ย.)	
1.1 โลก พืชน้ำมันรวม	391.27	403.54	391.35	396.52	424.53	434.24	+2.29
เมล็ดถั่วเหลือง	220.67	236.23	220.47	211.96	260.84	264.12	+1.26
เนื้อมะพร้าวแห้ง	5.60	5.27	5.72	5.88	5.88	5.89	+0.17
: ฟิลิปปินส์	2.20	2.20	2.50	2.52	2.52	2.60	3.17
: อินโดนีเซีย	1.44	1.44	1.50	1.60	1.60	1.54	-3.75
1.2 ไทย มะพร้าวผลแก่	1.871	1.722	1.484	1.381	1.2466	1.128	-9.51
เป็น เนื้อมะพร้าวแห้ง	0.374	0.344	0.296	0.275	0.258	0.233	-9.69

2. ต้นทุน/ผลผลิตเฉลี่ยของไทย

	ปี 2549	ปี 2550	ปี 2551	ปี 2552	2553	ปี 2554
2.1 ต้นทุนเฉลี่ยทั่วประเทศ						
: (บาท/กก.)	2.11	2.05	2.54	2.77	2.77	3.92
: (บาท/ผล)	2.63	2.56	3.17	3.46	3.46	4.90
2.2 ผลผลิตเฉลี่ยทั่วประเทศ						
: (กก./ไร่)	1,125	1,077	966	929	864	814
: (ผล/ไร่)	900	862	773	743	691	651

3. สัดส่วนการใช้มะพร้าวผลในประเทศ

ใช้เพื่อแปรรูปเป็นน้ำกะทิ มากกว่า 50 % ที่เหลือเป็นการบริโภคโดยตรงและผลิตเป็นเนื้อมะพร้าวแห้งเข้าสู่โรงงานผลิตน้ำมันมะพร้าว

แหล่งผลิตสำคัญ ปี 2553

	พื้นที่ให้ผล (ไร่)	ผลผลิต (ตัน)	เฉลี่ย (กก./ไร่)	% ผลผลิต
จ.ประจวบคีรีขันธ์	427,689	369,441	864	30
จ.ชุมพร	210,382	215,399	1,024	17
จ.สุราษฎร์ธานี	209,272	128,074	612	10
จ.ชลบุรี	69,615	117,932	1,694	9
จ.นครศรีธรรมราช	100,217	90,960	908	7
จ.ปัตตานี	83,106	55,165	664	4
จ.อื่นๆ	343,158	269,669	899	21
ทั้งประเทศ	1,443,439	1,246,640	899	100

4. การนำเข้า - ส่งออก : ตัน

		ปี 2550	ปี 2551	ปี 2552	ปี 2553	ปี 2554 (ม.ก.-ท.ก.)
4.1 นำเข้า	มะพร้าวผล (แก่)	378	790	300	3,027	92,972
	มะพร้าวฝอย	139	286	398	764	3,677
	เนื้อมะพร้าวแห้ง	281	13	546	0.009	0.073
	น้ำมัน(ทั้งหมด)	3,005	2,275	1,870	27,667	12,542
4.2 ส่งออก	มะพร้าวผล (อ่อน)	33,334	31,401	30,263	33,250	25,022
	มะพร้าวฝอย	162	288	1,680	1,515	2,660
	เนื้อมะพร้าวแห้ง	174	1,054	339	5	43
	น้ำมัน(ทั้งหมด)	4,452	5,530	1,419	798	1,017

ประเทศคู่ค้า ส่งออกฝอยบราซิล (55%) เกาหลีใต้(17%) ส่งออกน้ำมัน ลาว(26%) กัมพูชา(29%) นำเข้าน้ำมันมะพร้าว :มาเลเซีย(61%) อินโดนีเซีย (32%)นำเข้ามะพร้าวผล: อินโดฯ(99%) นำเข้าเนื้อมะพร้าวฝอย ฟิลิปปินส์(11%) เวียดนาม(61%) อินโดนีเซีย(22%)

5. ราคา

		ปี 2550	ปี 2551	ปี 2552	ปี 2553	ปี 2554 (ม.ก.-พ.ย.)
5.1 ณ แหล่งผลิต						
มะพร้าวผลใหญ่ทั้งเปลือก(สศก.)	บาท/ผล	4.22	5.96	5.81	6.49	13.36
จ. ประจวบคีรีขันธ์	”	5.08	8.72	6.36	11.49	17.37
จ. สุราษฎร์ธานี	”	4.21	7.16	5.09	7.69	15.54
เนื้อมะพร้าวแห้ง 90% (สศก.)	บาท/กก	11.11	16.02	14.89	13.23	17.92
จ. ประจวบคีรีขันธ์	”	11.92	17.09	13.99	14.63	26.24
จ. สุราษฎร์ธานี	”	11.35	15.38	12.71	12.49	16.22

5.2 ตลาด กทม. ขายส่ง

มะพร้าวผลใหญ่ปอกเปลือก	บาท/ผล	8.43	12.18	11.14	14.81	23.61
เนื้อมะพร้าวขาว	บาท/กก	11.80	19.77	14.61	22.09	39.22
เนื้อมะพร้าวแห้ง 90%	บาท/กก	13.12	18.25	15.42	14.60	27.07
น้ำมันมะพร้าวดิบ	”	28.43	38.27	30.08	29.92	59.23
น้ำมันมะพร้าวบริสุทธิ์ (ปีป)	”	35.24	46.40	32.72	44.54	67.65

6. สถานการณ์ ปี 2554

6.1 โลก ปี 2554 ก.เกษตรสหรัฐฯ คาดว่าโลกมีผลผลิตเนื้อมะพร้าวแห้ง 5.89 ล้านตัน มากกว่าปี 2553 ร้อยละ 0.17 คาดว่า จะมีผลผลิตน้ำมันมะพร้าว 3.68ล้านตัน เพิ่มขึ้นจากปี2553 ร้อยละ 1.66 โดยฟิลิปปินส์มีผลผลิตมะพร้าวเนื้อแห้งเพิ่มจากปี 53 ร้อยละ3.18 ส่วนอินโดนีเซียผลผลิตมะพร้าวเนื้อแห้งลดลง ร้อยละ3.75 ส่วนในปี 2555 คาดว่าจะมีผลผลิตมะพร้าวเนื้อแห้งอยู่ที่ 5.84 ล้านตัน ลดลง ร้อยละ 0.85 โดยอินโดนีเซียผลผลิตลดลง 3.89 % ฟิลิปปินส์ผลผลิตเท่ากับปี 2554

6.2 ไทย ปี 2554 ผลผลิตมะพร้าวลดลง สืบเนื่องจากปี 2553 ที่เกิดปัญหาภัยแล้งและแมลงศัตรูพืชระบาดทำให้พื้นที่เพาะปลูกมะพร้าวที่สำคัญจังหวัดประจวบคีรีขันธ์ ซึ่งมีพื้นที่ปลูกมะพร้าว 460,000 ไร่

(1 ใน 3 ของพื้นที่ปลูกมะพร้าวทั่วประเทศ) มีพื้นที่เสียหาย 200,000 ไร่ (เสียหายจากแมลงดำหนาม 120,000 ไร่ จากหนอนหัวดำ 80,000 ไร่) ผลผลิตมะพร้าวลดลงเหลือ 30 % จากผลผลิตที่เคยได้รับ(ขณะนี้หน่วยงานที่ดูแลด้านการผลิตอยู่ระหว่างสำรวจข้อมูล เพื่อให้มีข้อมูลที่ชัดเจนขึ้น เนื่องจากข้อมูลการพยากรณ์ผลผลิตมะพร้าวยังมีผลผลิตมากกว่าปี 2553 และมี ข้อมูลเบื้องต้นจากการสำรวจมะพร้าวพบว่ามะพร้าวในจังหวัดประจวบคีรีขันธ์เริ่มฟื้นตัวจากการระบาดของศัตรูพืชเพราะมีฝนตกและมีเจ้าหน้าที่จากกรมส่งเสริมการเกษตรและกรมวิชาการเกษตรเข้าไปดูแลณรงค์ให้เกษตรกรกรเลี้ยงตัวเบียนปล่อยตัวเบียน เพื่อลดจำนวนศัตรูพืชที่ทำลายมะพร้าว ต้นมะพร้าวที่เสียหายสิ้นเชิงต้นตายจากการระบาดของศัตรูพืชมีพื้นที่ประมาณ 4,000 ไร่ เท่านั้น จากพื้นที่ๆ ศัตรูพืชเข้าไประบาดทำลาย 200,000 ไร่ ส่วนพื้นที่ปลูกที่ถูกศัตรูพืชเข้าไปทำลายเสียหายแต่ต้นไม่ตาย เมื่อต้นมะพร้าวได้ฝนก็แทงใบ คาดว่าในปี 2555 มะพร้าวประจวบฯจะเข้าสู่ภาวะปกติได้) อย่างไรก็ตามปี 2554 ผลผลิตมะพร้าวที่ปลูกในประเทศไม่เพียงพอใช้ในประเทศ ภาคอุตสาหกรรมยังขาดแคลนวัตถุดิบในการแปรรูป ทำให้มะพร้าวและผลิตภัณฑ์ในปีนี้อาจราคาสูง มีการนำเข้ามะพร้าว(ม.ค.- ต.ค.54) จำนวน 92,972 ตันเพิ่มขึ้นมากเทียบกับปี 2553 ทั้งปีนำเข้าเพียง 3,026 ตัน สำหรับในเดือนพฤศจิกายน ราคามะพร้าวปรับตัวสูงขึ้นจากเดือนกันยายน

	พ.ย.53	ต.ค.54	พ.ย.54	%Δ
มะพร้าวผลใหญ่เกษตรกรขายได้ (บาท/ผล)	8.15	12.16	12.76	+4.93
จ. ประจวบคีรีขันธ์	20.50	16.75	14.20	-15.22
จ. สุราษฎร์ธานี	17.30	15.00	19.60	30.67
เนื้อแห้ง 90% เกษตรกรขายได้ (บาท/กก.)	15.43	17.98	18.43	2.50
จ. ประจวบคีรีขันธ์	19.10	22.25	22.50	1.12
จ. สุราษฎร์ธานี	15.50	16.50	17.60	6.67
มะพร้าวผลปอกเปลือก กทม. (บาท/ผล)	24.24	24.38	25.77	5.70
เนื้อมะพร้าวขาวโรงงานรับซื้อ (บาท/กก.)	36.36	36.40	36.50	0.27
น้ำมันมะพร้าวดิบ กทม. (บาท/กก.)	ขาดตลาด	54.50	54.50	0

6.3 แนวทางแก้ไขปัญหามีมะพร้าวเพียงพอต่อความต้องการใช้ในปี 2553 กรมการค้าภายในได้จัดประชุมผู้เกี่ยวข้อง (30 พฤศจิกายน 53)มติที่ประชุม กำหนดแนวทางแก้ไขปัญหาดังนี้ 1) ระยะสั้น กรมการค้าต่างประเทศเร่งรัดดำเนินการนำประกาศกระทรวงพาณิชย์ เรื่อง การนำเมล็ดถั่วเหลือง มะพร้าว เนื้อมะพร้าวแห้ง และน้ำมันมะพร้าว เข้ามาในราชอาณาจักรตามความตกลงเขตการค้าเสรีอาเซียน และประกาศกรมการค้าต่างประเทศ เรื่องหลักเกณฑ์วิธีการ และเงื่อนไขในการขอและการออกหนังสือรับรองผลการได้รับสิทธิในการยกเว้นภาษีทั้งหมดหรือบางส่วน ลงในราชกิจจานุเบกษา เพื่อให้สามารถนำเข้ามะพร้าวภายใต้กรอบ AFTA ได้ทันในช่วงปลายเดือนธันวาคม 53 ซึ่งอัตราอากรภายใต้กรอบ AFTA มะพร้าวผล มะพร้าวฝอย น้ำมันมะพร้าว ไม่จำกัดปริมาณนำเข้า ภาษี 0% เนื้อมะพร้าวแห้งไม่จำกัดปริมาณนำเข้าภาษี 5 % 2) ระยะยาว (1) เสนอคณะกรรมการพืชน้ำมันและน้ำมันพืชพิจารณากำหนดแผนการส่งเสริมการปลูกมะพร้าวให้เป็นรูปธรรม เพื่อรองรับนโยบายส่งเสริมครัวไทยสู่ครัวโลก (2) กรมวิชาการเกษตรประสานเวียดนาม พม่า ขอให้ส่งรายการศัตรูพืชและการบริหารจัดการการจำกัดศัตรูพืช เพื่อให้กรมวิชาการวิเคราะห์ความเสี่ยง ซึ่งจะทำให้ไทยมีแหล่งนำเข้าเพิ่มขึ้น ขณะนี้มีประเทศที่ผ่านการวิเคราะห์ความเสี่ยงจากกรม

วิชาการเกษตรเพียงประเทศเดียวคืออินโดนีเซีย (3) กรมส่งเสริมการเกษตรส่งเสริมการขยายการผลิตมะพร้าว โดยสนับสนุนมะพร้าวพันธุ์ดีที่ให้ผลผลิตสูง คุณภาพดีเพื่อทดแทนมะพร้าวพันธุ์ดั้งเดิม

ผลการดำเนินการแก้ไขปัญหามะพร้าว

1) การนำเข้ามะพร้าว กรมการค้าต่างประเทศได้ดำเนินการนำเข้าประกาศกระทรวงพาณิชย์ และประกาศของกรมการค้าต่างประเทศเรื่องการนำเข้ามะพร้าวภายใต้กรอบ AFTA ปี 2554 ลงประกาศในราชกิจจานุเบกษาแล้ว เมื่อวันที่ 23 ธันวาคม 2553 สำหรับปี 2554 มะพร้าวผล มีผู้ประกอบการขึ้นทะเบียนรายชื่อเป็น ผู้นำเข้ามะพร้าวผลภายใต้กรอบ WTO 25 ราย นำเข้าภายใต้กรอบ AFTA 4 ราย มะพร้าวฝอย มีผู้ประกอบการขึ้นทะเบียนเป็นผู้นำเข้ามะพร้าวฝอย ภายใต้กรอบ WTO 12 ราย ภายใต้กรอบ AFTA 1 ราย นำมันมะพร้าวมีผู้ประกอบการขึ้นทะเบียนเป็นผู้นำเข้าภายใต้กรอบ WTO 4 ราย ภายใต้กรอบ FTA 1 ราย

2) การวิเคราะห์ความเสี่ยงศัตรูพืชและการบริหารจัดการการกำจัดศัตรูพืช กรมวิชาการเกษตรได้วิเคราะห์ความเสี่ยงศัตรูพืชของมะพร้าวผลของประเทศมาเลเซีย เวียดนาม อินโดนีเซีย และเสนอผ่านอนุกรรมการด้านการนำเข้าสิ่งต้องห้ามเพื่อการค้าและเพื่อกิจการอื่นแล้ว และนำเสนอผ่านคณะกรรมการกักพืชแล้ว ขณะนี้กรมวิชาการเกษตรได้ประกาศกำหนดเงื่อนไขการนำเข้ามะพร้าวจากสาธารณรัฐสังคมนิยมเวียดนาม มาเลเซีย และ สาธารณรัฐอินโดนีเซีย พ.ศ. 2554 ลงวันที่ 27 เมษายน 2554 และได้ลงประกาศในราชกิจจานุเบกษาแล้ว ดังนั้นธุรกิจโรงงานแปรรูปมะพร้าว ประสงค์จะนำเข้าผลมะพร้าวแก่ปอกเปลือก เนื้อมะพร้าวสด เนื้อมะพร้าวแห้ง จะต้องดำเนินการให้เป็นไปตามเงื่อนไขในการนำเข้าตามประกาศของกรมวิชาการเกษตรด้วย ส่วนการส่งเสริมการขยายการผลิตมะพร้าว กรมส่งเสริมการเกษตรอยู่จะได้ยกร่าง โครงการเพิ่มประสิทธิภาพการผลิตมะพร้าวเพื่อเสนอกระทรวงเกษตรและสหกรณ์พิจารณาต่อไป

3) การแก้ไขผลผลิตมะพร้าวไม่เพียงพอกับความต้องการใช้ในประเทศ กระทรวงเกษตรและสหกรณ์ได้แต่งตั้งคณะกรรมการจัดทำยุทธศาสตร์มะพร้าว ประกอบด้วย หัวหน้ากลุ่มภารกิจด้านส่งเสริมและพัฒนาเกษตรกรและระบบสหกรณ์ เป็นประธาน อธิบดีกรมส่งเสริมการเกษตร เป็นรองประธาน กรรมการประกอบด้วย หัวหน้าส่วนราชการ หรือ ผู้แทนจาก สำนักงานประมง กรมพัฒนาที่ดิน กรมวิชาการเกษตร กรมส่งเสริมสหกรณ์ สำนักงานเศรษฐกิจการเกษตร กรมการค้าต่างประเทศ กรมการค้าภายใน สำนักงานเศรษฐกิจอุตสาหกรรม ธนาคารเพื่อการเกษตรและสหกรณ์การเกษตร นายกสมาคมชาวสวนมะพร้าวแห่งประเทศไทย ประธานกรรมการสหกรณ์ชาวสวนมะพร้าวประจวบคีรีขันธ์ จำกัด และ ภาคเอกชนที่เกี่ยวข้อง โดยมี ผู้อำนวยการสำนักส่งเสริมและจัดการสินค้าเกษตร กรมส่งเสริมการเกษตร เป็นกรรมการและเลขานุการ ผู้แทนสำนักงานเศรษฐกิจการเกษตร เป็นกรรมการและผู้ช่วยเลขานุการ ผู้เชี่ยวชาญด้านส่งเสริมและจัดการการผลิตไม้ผล ไม้ยืนต้น และยางพารา กรมส่งเสริมการเกษตร เป็นกรรมการและผู้ช่วยเลขานุการ เพื่อยกร่างยุทธศาสตร์มะพร้าวปี 2555 – 2559 ซึ่งเนื้อหาของยุทธศาสตร์ จะครอบคลุมทั้งมะพร้าวน้ำหอม มะพร้าวผลแก่

7. มาตรการรองรับการเปิดตลาด สินค้ามะพร้าว

7.1 การเปิดตลาดภายใต้ WTO และ AFTA

คณะกรรมการพืชน้ำมันและน้ำมันพืชได้กำหนดมาตรการบริหารการนำเข้าปี 2553 และ 2554 ดังนี้

การเปิดตลาดนำเข้ามะพร้าวและผลิตภัณฑ์ ปี 2554

	AFTA		- 5 -		WTO ในโควตา		WTO นอกโควตา	
	ปริมาณ	อากร	ปริมาณ	อากร	ปริมาณ	อากร	ปริมาณ	อากร
มะพร้าวผล	ยกเลิกโควตา	0%	2,317 ตัน	20%	ไม่ผูกพัน		54%	
มะพร้าวเป็นฝอย	ยกเลิกโควตา	0%	110 ตัน	20%	ไม่ผูกพัน		54%	
น้ำมันมะพร้าว	ยกเลิกโควตา	0%	401 ตัน	20%	ไม่ผูกพัน		52%	
เนื้อมะพร้าวแห้ง	ยกเลิกโควตา	5%	1,157 ตัน	20%	ไม่ผูกพัน		36%	

การบริหารการนำเข้าในโควตา WTO

- ผู้นำเข้าต้องขอหนังสือรับรองจาก คต. โดยผู้นำเข้าต้องมีคุณสมบัติ

- 1) นิติบุคคลและเป็นโรงงานที่ใช้มะพร้าวเป็นวัตถุดิบในการผลิตของตนเอง
- 2) เปิดดำเนินกิจการอยู่ในปัจจุบัน
- 3) มีประวัตินำเข้าย้อนหลัง 3 ปี (เฉพาะมะพร้าวฝอย)

- กำหนดช่วงเวลาในการนำเข้าในโควตา WTO เดือน พ.ย.53 -พ.ค.54 และ พ.ย.54 -พ.ค.55 (เว้นมะพร้าวฝอย ให้นำเข้าได้ตลอดทั้งปี)

การนำเข้าภายใต้กรอบ AFTA

- ผู้นำเข้าต้องขอหนังสือรับรองแสดงการได้รับสิทธิในการยกเว้นภาษีทั้งหมดหรือบางส่วนตามกรอบ AFTA การขอและการออกหนังสือรับรองเป็นไปตามหลักเกณฑ์ วิธีการและเงื่อนไขที่กำหนดสำหรับแต่ละสินค้า ตามประกาศกรมการค้าต่างประเทศ เรื่อง หลักเกณฑ์ วิธีการ และเงื่อนไขในการขอและการออกหนังสือรับรองแสดงการได้รับสิทธิในการยกเว้นภาษีทั้งหมดหรือบางส่วน สำหรับเมล็ดถั่วเหลือง มะพร้าว เนื้อมะพร้าวแห้ง และน้ำมันมะพร้าวที่นำเข้ามาในราชอาณาจักรตามความตกลงเขตการค้าเสรีอาเซียน พ.ศ. 2553

- ต้องเป็นผู้ขึ้นทะเบียนเป็นผู้นำเข้ากับกรมการค้าต่างประเทศ

- กำหนดช่วงเวลานำเข้าภายใต้ AFTA เดือน พ.ย.53-พ.ค.54 และ พ.ย.54-พ.ค.55

7.2 เพิ่มประสิทธิภาพการค้าในประเทศ ให้ผู้ซื้อปิดป้ายแสดงราคารับซื้อมะพร้าวผล เนื้อมะพร้าวแห้ง เพื่อให้เกิดความเป็นธรรมแก่เกษตรกร

8. มาตรการแก้ไขปัญหานในอดีต

8.1 ปี 2543

มติคณะกรรมการ คชก. เมื่อ 10 พ.ค.43, 15 มิ.ย.43, 5 ก.ย.43 และ 1 พ.ย.43 อนุมัติ

๑ เงินทุนหมุนเวียนปลอดดอกเบี้ย จำนวน 170 ล้านบาท ให้ อคส. แทรกแซงรับซื้อเนื้อมะพร้าวแห้ง 90% จากเกษตรกร สถาบันเกษตรกร เพื่อจำหน่ายต่อไป

๑ กำหนดราคาเป้าหมายนำเนื้อมะพร้าวแห้ง 90% (ทับสะแก) กก.ละ 10.74 บาท ส่วนแหล่งผลิตอื่นให้กำหนดโดยเทียบเคียงจากฐานราคาเป้าหมายนำเนื้อมะพร้าวแห้ง 90% (ทับสะแก) ด้วยวิธีคำนวณราคาในแต่ละจังหวัดเพิ่ม-ลดได้ตามสัดส่วนราคาตลาดและคุณภาพสินค้า

๒ ปรับลดราคาแทรกแซงรับซื้อเนื้อมะพร้าวแห้ง 90% (ทับสะแก) เหลือ กก.ละ 7.64 บาท สำหรับแหล่งผลิตอื่นให้ปรับเพิ่ม-ลดตามสัดส่วนราคาตลาดและคุณภาพสินค้า

๑ ระยะเวลารับซื้อ มี.ย.-พ.ย.43

๑ ระยะเวลาโครงการ มี.ย.43-ก.พ.44

● ประกาศ อคส. เมื่อ 30 มี.ย.43 (มติชก. 15 มี.ย.43) ** ประกาศอคส. เมื่อ 10 พ.ย.43 (มติชก. 1 พ.ย.43)

ผลการดำเนินงาน

การรับซื้อ-ขาย	ปริมาณ (ตัน)	ราคาซื้อ (บาท/กก.)	มูลค่า (ล้านบาท)
จ.ประจวบฯ	5,396	10.74* , 7.64**	56.21
จ.ชุมพร	5,719	10.00 , 7.11	55.57
จ.นครศรีฯ	4,135	9.37 , 6.67	38.50
จ.สุราษฎร์ธานี	5,295	9.37 , 6.67	48.87
รวม	20,545	9.89 , 7.02	199.15

การจำหน่าย อคส.ประมูลจำหน่ายภายในประเทศทั้งหมด

สรุปการซื้อ-ขาย	ปริมาณ (ตัน)	ราคาเฉลี่ย(บาท/กก.)	มูลค่า (ล้านบาท)
การรับซื้อ (มี.ย. – พ.ย.43)	20,545	9.69	199.15
การจำหน่าย (ก.ย.43 – ก.พ.44)	20,545	4.37	89.76
ขาดทุนราคา	-	5.32	109.39
ค่าใช้จ่ายทั้งสิ้น	-	0.35	7.24
ต้นทุนทั้งโครงการ	-	5.67	116.63

8.2 ปี 2544

มติคณะกรรมการ คชก. เมื่อ 22 มี.ค.44 1) อนุมัติเงินลงทุนจำนวน 125 ล้านบาท ให้ อคส. ดำเนินการแทรกแซงตลาดรับซื้อเนื้อมะพร้าวแห้ง 90% จากเกษตรกรรายย่อยแล้วส่งออก หรือจำหน่ายให้กับผู้ซื้อเพื่อนำไปส่งออก หรือสกัดน้ำมันมะพร้าวแล้วส่งออกทันที ปริมาณแทรกแซง 20,000 ตัน 2) กำหนดราคาเป้าหมายนำเนื้อมะพร้าวแห้ง 90% (ทับสะแก) กก.ละ 8.00 บาท และราคารับซื้อเนื้อมะพร้าวแห้ง 90% (ทับสะแก) กก.ละ 6.00 บาท สำหรับแหล่งผลิตอื่นให้กำหนดโดยเทียบเคียงจากฐานราคาเป้าหมายนำเนื้อมะพร้าวแห้ง 90% (ทับสะแก) ด้วยวิธีคำนวณราคาในแต่ละจังหวัดเพิ่ม-ลดได้ตามสัดส่วนราคาตลาดและคุณภาพสินค้า 3) ระยะเวลารับซื้อ มี.ค.-ส.ค.44 4) ระยะเวลาโครงการ มี.ค.-ต.ค.44

ผลการดำเนินงาน เนื่องจากราคาเนื้อมะพร้าวแห้ง 90% มีแนวโน้มสูงขึ้นใกล้เคียงกับราคารับซื้อที่ คชก.กำหนด (กก.ละ 6.00 บาท) จึงได้ชะลอการรับซื้อไว้จนถึงสิ้นสุดระยะเวลาโครงการเดือน ต.ค.44 เนื่องจากราคาอยู่ในเกณฑ์ดี

ราคามะพร้าวผลและผลิตภัณฑ์ (ณ แหล่งผลิต และ กทม.)

AG07 : มะพร้าว 1 F : ราคา (sh แหล่งผลิต กทม.)

	ม.ค.	ก.พ.	มี.ค.	เม.ย.	พ.ค.	มิ.ย.	ก.ค.	ส.ค.	ก.ย.	ต.ค.	พ.ย.	ธ.ค.	เฉลี่ย	เฉลี่ย
1. ราคามะพร้าวผลแก่ ผลใหญ่ทั้งเปลือก (ที่เกษตรกรขายได้ เฉลี่ยทั้งประเทศ) 1/ : บาท/ผล														
ปี 2548	4.35	4.57	4.61	4.44	4.30	4.05	3.90	3.92	3.83	4.30	4.92	6.15	4.45	4.05
ปี 2549	6.96	7.01	7.29	7.09	6.26	5.73	5.16	4.38	4.32	4.76	5.86	5.57	5.87	5.10
ปี 2550	5.50	5.42	4.78	4.53	4.24	3.86	3.55	3.25	3.32	3.61	4.07	4.50	4.22	3.64
ปี 2551	4.45	4.47	5.51	6.08	6.28	6.11	5.92	6.13	6.18	6.47	6.94	6.99	5.96	6.18
ปี 2552	6.73	6.36	6.35	6.54	6.41	5.62	5.47	5.32	5.07	5.29	5.28	5.27	5.81	5.53
ปี 2553	5.22	5.31	5.76	5.88	5.71	5.82	5.65	5.72	6.19	6.54	8.15	11.90	6.49	5.94
ปี 2554	13.48	14.36	14.73	14.26	14.15	13.63	13.04	12.30	12.07	12.16	12.76		13.36	12.89
2. ราคามะพร้าวแห้ง 90% (ที่เกษตรกรขายได้ เฉลี่ยทั้งประเทศ) 1/ : บาท/กก.														
ปี 2548	10.23	9.79	9.07	9.64	9.62	9.24	9.17	9.34	8.56	8.52	8.47	9.90	9.30	9.08
ปี 2549	9.64	11.03	11.09	11.03	11.23	11.18	10.62	10.64	10.43	10.46	10.47	10.51	10.69	10.76
ปี 2550	10.70	10.82	10.63	10.58	10.33	10.67	11.53	11.97	11.68	11.05	10.91	12.45	11.11	11.21
ปี 2551	13.29	13.98	15.27	15.31	15.35	15.75	16.94	17.44	17.18	16.70	17.00	17.93	16.01	16.56
ปี 2552	17.74	15.18	15.45	15.73	16.02	15.90	15.75	14.99	14.10	13.00	12.24	12.54	14.89	14.96
ปี 2553	12.71	12.34	12.49	12.54	12.60	12.57	12.14	12.33	13.53	14.61	15.43	15.81	13.26	12.96
ปี 2554	16.52	17.96	18.86	18.92	18.16	17.55	17.83	17.65	14.25	17.98	18.43		17.65	17.24
3. ราคามะพร้าวผลใหญ่ ปอกเปลือก (ขายส่ง ณ ตลาด กทม.) 2/ : บาท/ผล														
ปี 2548	8.03	8.75	8.64	7.72	7.07	6.35	6.83	7.64	8.02	10.75	14.57	14.73	9.09	7.78
ปี 2549	15.99	16.25	15.33	13.13	12.28	10.93	9.30	9.25	9.33	10.89	12.66	12.04	12.28	10.33
ปี 2550	11.75	11.45	10.01	8.76	8.03	7.27	6.75	6.75	6.75	7.09	8.25	8.25	8.43	7.11
ปี 2551	8.25	9.08	10.70	11.47	11.83	10.39	10.73	11.55	14.00	15.95	16.15	16.05	12.18	12.41
ปี 2552	14.10	13.36	13.05	12.75	11.92	10.34	10.05	9.75	9.48	9.39	9.75	9.75	11.14	10.16
ปี 2553	10.10	10.53	12.64	13.13	11.65	10.86	10.91	13.20	15.98	20.04	24.24	24.38	14.81	13.77
ปี 2554	24.89	26.55	25.75	25.34	24.21	21.98	20.78	20.18	19.86	24.38	25.77		23.61	21.90
4. ราคามะพร้าวขาว (ณ โรงงานกะทิสด กทม.) 2/ : บาท/กก.														
ปี 2548	10.83	12.4	12.90	12.99	11.43	10.25	10.25	10.64	10.89	13.85	21.24	22.61	13.36	11.22
ปี 2549	23.25	23.49	24.08	21.69	20.50	19.55	14.13	13.50	13.50	15.26	19.36	19.17	18.96	16.07
ปี 2550	18.08	16.98	14.03	12.50	11.70	10.05	9.28	9.25	8.78	9.16	10.75	11.08	11.80	9.70
ปี 2551	12.49	15.10	17.23	17.86	18.78	18.77	18.75	19.16	23.00	25.91	25.50	24.70	19.77	20.73
ปี 2552	18.70	16.91	17.31	17.25	15.31	14.07	13.85	13.01	12.48	11.92	12.25	12.25	14.61	13.44
ปี 2553	12.95	14.03	18.36	19.44	18.59	17.93	17.74	19.69	23.00	30.45	36.36	36.50	22.09	21.23
ปี 2554	39.70	43.50	43.50	43.50	42.56	41.50	39.18	33.14	31.95	36.40	36.50		39.22	37.46
5. ราคามะพร้าวแห้ง 90% (1 โรงงานหีบน้ำมันมะพร้าวปริมาตร) 2/ : บาท/กก.														
ปี 2548	11.29	11.06	11.97	12.17	12.15	12.15	12.31	11.82	11.26	12.20	12.40	12.56	11.95	11.98
ปี 2549	12.94	13.11	13.15	13.15	13.15	13.15	13.15	13.15	13.09	13.05	13.11	13.15	13.11	13.12
ปี 2550	13.25	13.41	13.10	13.07	13.20	13.02	12.70	12.65	12.57	13.01	13.60	13.90	13.12	12.86
ปี 2551	15.26	15.62	17.23	17.44	18.22	19.79	21.39	19.43	19.07	19.20	18.55	17.75	18.25	19.52
ปี 2552	16.04	15.18	16.19	16.25	16.95	16.85	16.18	15.59	14.77	13.75	13.60	13.63	15.42	15.68
ปี 2553	13.85	13.95	14.07	14.10	14.25	14.43	14.84	15.71	16.18	ขาดตลาด	ขาดตลาด	ขาดตลาด	14.60	15.08
ปี 2554	26.21	27.50	27.50	ขาดตลาด	ขาดตลาด	ขาดตลาด	ขาดตลาด	ขาดตลาด	ขาดตลาด	ขาดตลาด	ขาดตลาด		27.07	
6. ราคาน้ำมันมะพร้าวดิบ (ขายส่งตลาดกทม.) 2/ : บาท/กก.														
ปี 2548	21.33	20.49	23.14	23.63	23.48	23.59	23.79	22.70	21.33	23.16	23.45	23.88	22.83	23.01
ปี 2549	25.21	27.17	27.59	27.59	27.36	26.92	25.46	24.25	24.05	23.60	23.83	24.55	25.63	25.27
ปี 2550	25.75	27.76	27.09	27.30	28.04	28.92	27.09	27.09	27.15	29.25	32.57	33.18	28.43	27.92
ปี 2551	36.33	36.88	38.12	38.40	39.34	41.07	44.68	40.02	37.24	36.51	35.72	34.92	38.27	39.81
ปี 2552	33.18	31.47	31.92	32.50	33.53	32.92	31.02	29.68	28.57	25.70	25.09	25.36	30.08	30.24
ปี 2553	26.58	27.09	27.70	28.25	28.64	30.32	31.88	33.82	35.01	ขาดตลาด	ขาดตลาด	ขาดตลาด	29.92	31.93
ปี 2554	ขาดตลาด	ขาดตลาด	ขาดตลาด	63.50	65.50	65.09	61.00	55.26	54.5	54.50	54.50		59.23	

สำนักงานส่งเสริมการค้าในต่างประเทศ กรมการค้าภายใน

สุกร

	๒๕๕๐	๒๕๕๑	๒๕๕๒	๒๕๕๓	๒๕๕๔ (ประมาณการ)
๑. ผลผลิต (ล้านตัว) : สศก.	๑๓.๕๔๕	๑๒.๐๘๘	๑๑.๗๗๑	๑๒.๐๙๙	๑๑.๘๙๔
๒. ใช้ภายในประเทศ (ล้านตัว) : สศก.	๑๓.๘๘๐	๑๑.๙๐๐	๑๑.๕๘๘	๑๑.๙๑๒	๑๑.๗๑๐
๓. ส่งออกเนื้อสุกร - ปริมาณ (ตัน)	๑๐,๑๙๙	๙,๙๑๖	๙,๒๖๓	๙,๗๒๔	๙,๔๑๑ (ม.ค. - ต.ค.๕๔)
- มูลค่า (ล้านบาท)	๑,๔๓๕	๑,๘๔๔	๑,๗๕๘	๑,๘๙๘	๑,๘๖๐
ส่งออกสุกรมีชีวิต - ปริมาณ (ตัว)	๘๙,๐๕๔	๕๒๘,๑๗๐	๓๖๙,๙๔๕	๒๔๒,๘๓๑	๓๓๖,๕๙๐
- มูลค่า (ล้านบาท)	๙๑.๑๕	๑,๓๑๖	๑,๖๐๒	๑,๐๓๖	๑,๔๘๐.๘๘
๔. ต้นทุนการผลิต (บาท/กก.) : สศก.	๔๒.๘๗	๕๓.๒๔	๔๙.๔๓	๕๕.๑๒	๖๒.๓๔ (ก.ค.๕๔)
ประมาณการ : คน.					๖๓.๐๘ (ธ.ค.๕๔)
๕. ราคาสุกรมีชีวิตแหล่งผลิต (บาท/กก.)	๓๙.๙๗	๕๔.๓๘	๕๗.๒๙	๕๘.๓๔	๕๕.๘๒ (พ.ย.๕๔)
๖. สถานการณ์ เดือนพฤศจิกายน ๒๕๕๔					

สถานการณ์น้ำท่วมทำให้ผู้เลี้ยงในพื้นที่ประสบภัยรวมทั้งพื้นที่เสี่ยง แรงระบายสุกรจำหน่ายออกสู่ตลาด ในขณะที่ภาวะการค้าชะลอตัวลงมาก จากการบริโภคที่ลดลงจากปกติ เนื่องจากเป็นสินค้าอาหารสดที่ไม่สามารถเก็บสำรองไว้ได้เช่นเดียวกับไข่ไก่หรืออาหารแห้งอื่น ส่งผลให้ราคาสุกรมีชีวิตที่เกษตรกรขายได้อ่อนตัวลงต่อเนื่องอยู่ในระดับต่ำกว่าต้นทุนการผลิต โดยราคาเฉลี่ย ต.ค.๕๔ อยู่ที่ กก.ละ ๕๙.๓๐ บาท (ต้นทุนการผลิต กก.ละ ๖๑.๕๒) ราคาขายปลีกเนื้อแดง ตลาดสด กทม.และปริมณฑล อยู่ที่เฉลี่ย กก.ละ ๑๒๐ บาท พ.ย.๕๔ ราคาสุกรมีชีวิตหน้าฟาร์มอยู่ที่ กก.ละ ๕๕.๘๒ บาท (ต้นทุนการผลิต กก.ละ ๖๒.๑๓) ราคาขายปลีก เนื้อแดง ตลาดสด กทม.และปริมณฑล อยู่ที่เฉลี่ย กก.ละ ๑๑๘ บาท

อย่างไรก็ตาม หลังจากที่สถานการณ์น้ำท่วมเริ่มคลี่คลายลง และภาวะการค้าเริ่มปรับสู่ภาวะปกติ ทำให้ผู้ประกอบการโรงฆ่าชำแหละและผู้ค้าส่งมีความต้องการสุกรมากขึ้น ส่งผลให้มีการเสนอราคาซื้อขายสุกรมีชีวิตสูงขึ้นในทุกภาค ยกเว้นภาคใต้ที่ประสบภัยพยุ่น้ำท่วม ภาวะการค้าชะลอตัวลงมาก ทำให้ราคาสุกรมีชีวิตอ่อนตัวลง โดยเฉพาะในจังหวัดแหล่งผลิตสำคัญ เช่น สุราษฎร์ธานี พัทลุง สงขลา นครศรีธรรมราช ราคาสุกรมีชีวิตหน้าฟาร์มอยู่ที่ กก.ละ ๕๕ - ๖๐ บาท

๗. แนวโน้ม

คาดว่า การผลิตการตลาดจะปรับเข้าสู่ภาวะปกติและไม่มีปัญหาด้านปริมาณ แต่ภาวะการค้าอาจจะชะลอตัวลงตามสภาพกำลังซื้อของผู้บริโภคที่ลดลง เนื่องจากมีภาระค่าใช้จ่ายด้านอื่นเพิ่มขึ้นโดยเฉพาะการบูรณะซ่อมแซมบ้านหลังน้ำลด ทั้งนี้ ราคามีแนวโน้มปรับสูงขึ้นตามภาวะอุปสงค์อุปทานและต้นทุนการผลิตที่อยู่ในระดับสูง (ประมาณการต้นทุนการผลิตอยู่ที่ กก.ละ ๖๓ - ๖๔ บาท) อย่างไรก็ตาม คาดว่าราคาจะไม่ปรับสูงขึ้นรุนแรงดังเช่นที่ผ่านมา

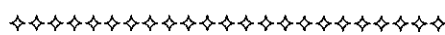

สถิติราคาขายส่ง - ขายปลีก สุกกร ปี 2549 - 2554

ปี	ม.ค.	ก.พ.	มี.ค.	เม.ย.	พ.ค.	มิ.ย.	ก.ค.	ส.ค.	ก.ย.	ต.ค.	พ.ย.	ธ.ค.	เฉลี่ย
ราคาขายส่งลูกสุกร นน. 16 กก./ตัว (บาท/ตัว) : (ปี 46-49 เป็นลูกสุกร นน.12 กก./ตัว)													
2549	1,500	1,500	1,500	1,444	1,400	1,321	1,100	1,100	1,100	1,100	1,164	875	1,259
2550	814	800	890	829	700	914	1,175	1,300	1,150	1,064	1,245	1,000	990
2551	1,250	1,760	1,800	1,672	1,321	1,295	1,057	1,290	1,223	1,350	1,400	1,400	1,402
2552	1,470	1,600	1,609	1,819	1,844	1,659	1,500	1,600	1,600	1,600	1,752	1,800	1,654
2553	1,875	1,900	1,900	1,900	1,900	1,900	1,900	1,843	1,718	1,600	1,600	1,600	1,803
2554	1,640	1,932	2,000	2,000	2,000	2,000	2,095	2,400	2,150	1,900	1,750		1,988
ราคาขายส่งสุกรมีชีวิต (ฟาร์ม) ณ แหล่งผลิต (บาท/กก.)													
2549	50.55	48.50	48.39	47.88	48.50	47.97	45.97	45.77	45.20	42.21	42.73	37.20	45.91
2550	30.98	32.30	37.88	37.79	37.75	41.07	44.00	46.17	42.80	40.14	45.14	43.56	39.97
2551	48.05	58.55	58.79	57.56	54.61	53.64	51.26	55.95	53.27	55.55	53.30	52.00	54.38
2552	54.15	57.45	58.45	62.10	61.89	58.82	56.05	56.60	56.14	53.17	55.69	57.05	57.30
2553	58.30	61.25	61.50	61.50	61.50	61.50	61.36	59.30	55.73	52.40	53.50	52.25	58.34
2554	53.25	60.18	62.07	68.09	69.50	69.50	73.61	79.86	70.32	59.30	55.82		65.59
ราคาขายปลีกเนื้อแดง ตลาด กทม. (บาท/กก.)													
2549	97.50	97.50	97.50	97.50	97.50	96.18	92.50	92.50	92.50	91.79	91.48	87.25	94.31
2550	82.36	78.70	82.02	82.50	81.80	83.05	86.88	87.50	84.20	83.64	90.68	87.50	84.24
2551	90.68	115.79	117.50	113.68	110.58	106.19	105.00	110.88	111.14	111.36	106.75	105.00	108.71
2552	109.25	114.47	112.95	121.41	123.06	116.93	110.00	110.00	110.34	105.95	109.40	112.50	113.02
2553	115.00	118.75	115.00	115.00	115.00	115.00	115.00	115.00	110.23	105.00	105.00	105.00	112.42
2554	105.75	116.32	116.63	131.91	134.86	130.00	137.63	150.86	137.39	120.25	118.18		127.25

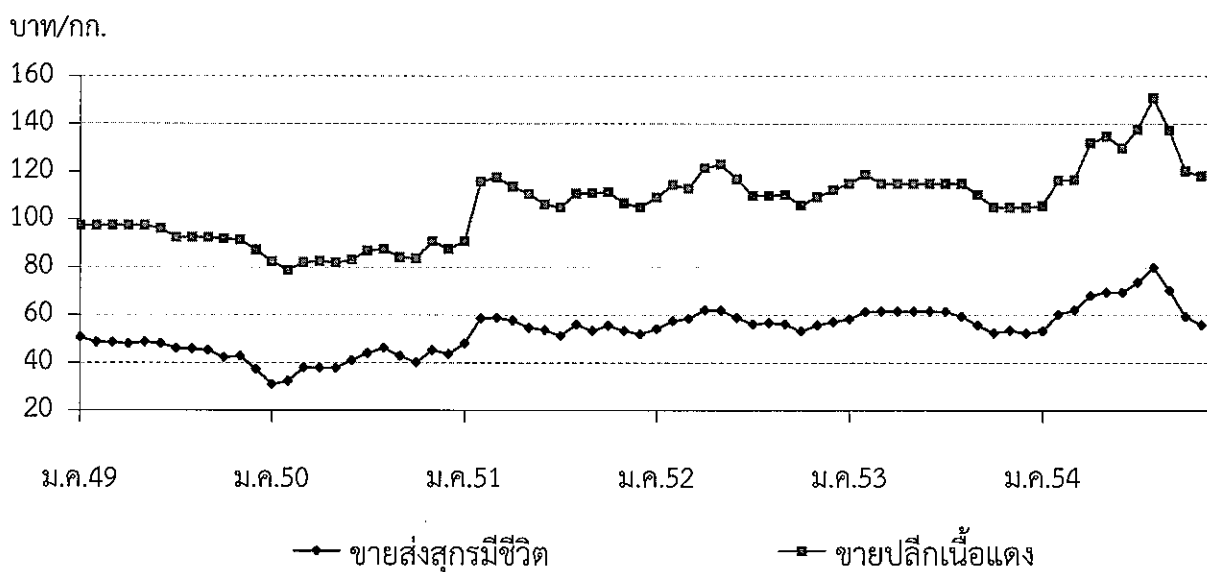

ไซโก

	๒๕๕๐	๒๕๕๑	๒๕๕๒	๒๕๕๓	๒๕๕๔ (ประมาณการ)
๑. ผลผลิต (ล้านฟอง)	๘,๙๙๐	๙,๔๒๖	๙,๖๑๘	๙,๗๘๗	๑๐,๐๔๕
๒. การใช้ภายในประเทศ (ล้านฟอง)	๘,๗๔๘	๙,๐๒๐	๙,๒๖๘	๙,๖๔๓	๙,๖๙๕
๓. อัตราการบริโภค (ฟอง/คน/ปี)	๑๓๓	๑๓๖	๑๓๙	๑๔๒	๑๔๕
๔. การส่งออก - ปริมาณ (ล้านฟอง)	๒๔๑	๔๐๖	๓๔๙	๑๔๓	๕๙.๗๗ (ม.ค. - ต.ค.๕๔)
- มูลค่า (ล้านบาท)	๗๔๗	๙๒๐	๘๓๔	๓๗๕	๑๘๔.๐๘
๕. ต้นทุนการผลิต : สศก. (บาท/ฟอง)	๑.๙๔	๒.๓๓	๒.๑๘	๒.๒๗	๒.๕๕ (พ.ค.๕๔)
๖. ราคา ไซโกสดคละ (บาท/ฟอง)	๑.๙๒	๒.๒๓	๒.๒๗	๒.๕๕	๓.๑๘ (พ.ย.๕๔)

๗. สถานการณ์ เดือนพฤศจิกายน ๒๕๕๔

สถานการณ์น้ำท่วมที่เกิดขึ้น โดยเฉพาะในพื้นที่กรุงเทพฯ และปริมณฑล ที่ทำให้เส้นทางสัญจรถูกตัดขาดส่งผลกระทบให้การขนส่งไซโกจากฟาร์มสู่ผู้ค้าหรือตลาดปลายทางล่าช้ากว่ากำหนด ทำให้ปริมาณสินค้าเข้าตลาดได้น้อยกว่าปกติ ไม่พอกับความต้องการ จึงเกิดปัญหาไซโกขาดแคลนหรือขาดช่วงในสถานที่จำหน่าย บางแห่ง ประกอบกับความความต้องการที่เพิ่มขึ้นจากการสำรองไซโกไว้ในครัวเรือนมากกว่าปกติของประชาชนที่มีความตระหนกกับสถานการณ์น้ำท่วม ทำให้ราคาไซโกปรับสูงขึ้นต่อเนื่องในช่วงสองสัปดาห์แรกของเดือน

อย่างไรก็ตาม หลังสถานการณ์ในหลายพื้นที่เริ่มคลี่คลายลงในช่วงกลางเดือนเป็นต้นมา ได้เริ่มมีผลผลิตไซโกออกสู่ตลาดมากขึ้น คาดว่าประมาณ ๒๘ - ๒๙ ล้านฟอง/วัน (การบริโภค/ใช้ปกติ ประมาณ ๒๖ - ๒๗ ล้านฟอง/วัน) ในขณะที่ความต้องการบริโภค/การใช้ก็เริ่มปรับเข้าสู่ภาวะปกติ ส่งผลให้ราคาไซโกคละหน้าฟาร์ม และราคาขายปลีกในตลาดสดทั่วไปอ่อนตัวลง โดยราคาไซโกคละปรับลดลงจากฟองละ ๓.๓๐ - ๓.๔๐ บาท เหลือฟองละ ๒.๙๐ บาท ราคาขายปลีกไซโก เบอร์ ๓ ปรับลดลงจากฟองละ ๔.๐๐ - ๔.๑๐ บาท เหลือฟองละ ๓.๔๐ - ๓.๕๐ บาท

๘. แนวโน้ม

ในภาวะการผลิตปกติ ที่ไม่มีปัญหาโรคระบาด คาดว่า จะมีผลผลิตไซโกออกสู่ตลาดเพิ่มขึ้นต่อเนื่องไปถึงต้นปี ๒๕๕๕ โดยเฉลี่ยประมาณ ๒๙ - ๓๐ ล้านฟอง/วัน ซึ่งเป็นปริมาณที่จะส่งผลให้ (๑) ราคาไซโกอ่อนตัวลง (๒) มีผลผลิตส่วนเกินในระบบ ซึ่งภาคเอกชนอาจต้องบริหารจัดการโดยการระบายส่งออกในราคาที่ต่ำกว่าต้นทุนดังเช่นที่ผ่านมา เพื่อรักษาเสถียรภาพราคาไซโกในประเทศมิให้ตกต่ำรุนแรง



กรมการค้าภายใน กระทรวงพาณิชย์
ธันวาคม ๒๕๕๔

สถิติราคาขายส่ง - ขายปลีก ไข่ไก่

ปี 2549 - 2554

ปี	ม.ค.	ก.พ.	มี.ค.	เม.ย.	พ.ค.	มิ.ย.	ก.ค.	ส.ค.	ก.ย.	ต.ค.	พ.ย.	ธ.ค.	เฉลี่ย
ราคาขายส่งลูกไก่ไข่ทั่วไป (บาท/ตัว)													
2549	14.50	12.82	13.37	16.50	16.50	16.50	14.24	14.32	13.20	11.50	14.09	13.03	14.21
2550	13.74	16.45	17.50	17.50	18.95	19.50	19.50	19.50	19.50	19.50	19.50	19.50	18.07
2551	8.64	11.70	20.55	21.50	21.50	19.88	15.88	15.50	17.14	17.82	17.00	19.00	17.18
2552	17.50	17.50	19.82	27.30	27.39	26.50	26.50	28.15	28.05	24.64	24.55	25.45	24.45
2553	23.00	24.00	24.22	23.50	26.50	28.41	26.90	25.50	25.50	25.50	25.50	25.50	25.34
2554	25.50	25.50	26.28	27.50	27.50	27.50	27.50	27.50	27.50	25.98	25.50		26.71
ราคาขายส่งไข่ไก่สด คณะ ณ แหล่งผลิต (บาท/ฟอง)													
2549	1.63	1.50	1.73	1.71	1.78	1.78	1.70	1.74	1.61	1.60	1.84	1.72	1.70
2550	1.79	1.83	1.74	1.74	1.97	2.00	2.05	2.10	2.17	1.95	1.96	1.74	1.92
2551	1.76	2.16	2.48	2.41	2.43	2.29	2.10	2.28	2.39	2.09	2.16	2.17	2.23
2552	1.84	1.90	2.09	2.42	2.36	2.38	2.46	2.60	2.40	2.13	2.30	2.30	2.27
2553	2.08	2.51	2.38	2.42	2.58	2.76	2.79	2.70	2.60	2.54	2.59	2.60	2.55
2554	2.65	2.70	2.90	3.09	2.94	2.81	2.84	3.00	3.00	3.02	3.18		2.92
ราคาขายปลีกไข่ไก่ เบอร์ 3 ณ ตลาด กทม. (บาท/ฟอง)													
2549	2.17	2.01	2.16	2.19	2.23	2.23	2.15	2.19	2.15	2.15	2.29	2.18	2.18
2550	2.15	2.17	2.16	2.16	2.38	2.45	2.45	2.45	2.52	2.34	2.34	2.25	2.32
2551	2.27	2.56	2.82	2.85	2.85	2.75	2.57	2.64	2.84	2.53	2.52	2.59	2.65
2552	2.39	2.45	2.60	2.78	2.79	2.75	2.81	2.95	2.83	2.67	2.70	2.72	2.70
2553	2.59	2.86	2.78	2.77	2.93	3.11	3.14	3.05	2.95	2.95	2.95	2.95	2.92
2554	3.00	3.05	3.25	3.47	3.42	3.26	3.26	3.35	3.35	3.45	3.83		3.34

บาท/ฟอง

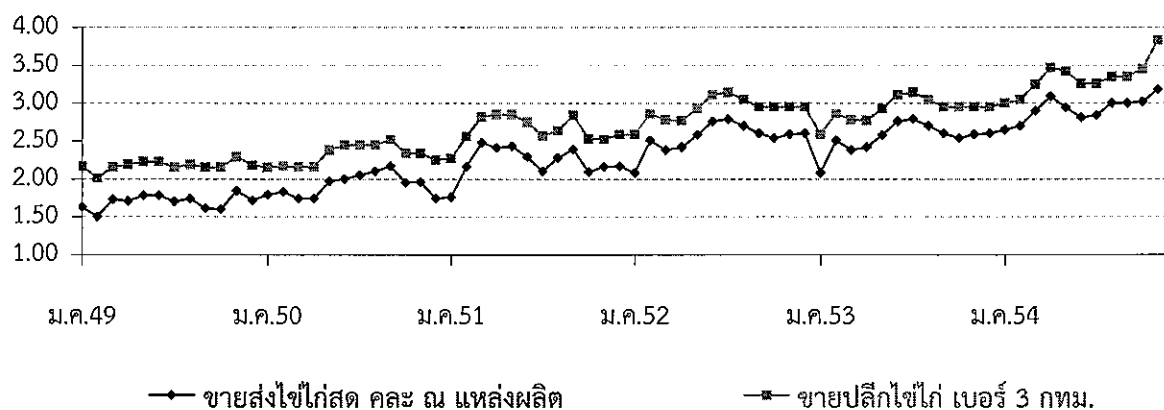

กรมการค้าภายใน กระทรวงพาณิชย์

Desktop\Part5_2_FactSheet\Monthly F : กราฟราคาไข่ไก่ sheet : 49-54

กึ่งกำมกราม

๑. ผลผลิต (ที่มา : กรมประมง * ประมาณการ)	ปี ๒๕๕๑	ปี ๒๕๕๒	ปี ๒๕๕๓	๒๕๕๔
ผลผลิตไทย (ตัน)	๓๓,๑๘๙	๓๒,๑๗๕	๒๕,๖๐๖	๒๙,๗๖๖*
มูลค่า (ล้านบาท)	๔,๑๗๘	๔,๕๐๕	๓,๖๓๖	๔,๓๑๖
พื้นที่ (ไร่)	๙๗,๙๙๑	๙๕,๐๐๐	๙๓,๕๐๐	๙๒,๓๘๐
ฟาร์ม (ฟาร์ม)	๗,๑๔๓	๖,๗๐๐	๖,๗๕๐	๖,๗๒๕
ฟาร์มมาตรฐาน GAP (ฟาร์ม)			๔๘๕	๗๓๑
บริโภคภายในประเทศ (ตัน)	๒๖,๕๕๑	๒๕,๗๔๐	๒๐,๔๘๕	๒๓,๘๑๒

๒. การนำเข้าและส่งออกกึ่งกำมกรามและผลิตภัณฑ์

(ม.ค.-ต.ค.๕๔)

การนำเข้า	ปริมาณ (ตัน)	๓๐	๒๐	๔.๙๐
(ที่มา : กรมศุลกากร)	มูลค่า (ล้านบาท)	๙	๕	๑.๒๒
การส่งออก	ปริมาณ (ตัน)	๒,๒๖๒	๒,๓๑๙	๑,๓๘๑.๔๕
	มูลค่า (ล้านบาท)	๕๑๙	๓๙๗	๓๔๑.๐๑

๓. ราคาขายส่งตลาด กทม. ขนาด ๑๕-๑๖ ตัว/กก.(บาท/กก.)	๑๗๒	๑๕๒	๑๕๒	๒๑๓
ราคาขายปลีกตลาด กทม. ขนาด ๑๕-๑๖ ตัว/กก.(บาท/กก.)	๒๕๐	๒๕๐	๒๕๐	๒๗๐
(ที่มา : กรมการค้าภายใน)				(พ.ย.๕๔)

๔. แหล่งผลิตสำคัญของโลก จีน (รายใหญ่ของโลกมีผลผลิตกว่า ๓๐๐,๐๐๐ ตัน/ปี)

เวียดนาม อินโดนีเซีย อินเดีย บังคลาเทศ ไต้หวัน และไทย

แหล่งผลิตสำคัญของไทย ภาคกลาง ๗๖.๑% (ราชบุรี นครปฐม สุพรรณบุรี และกาญจนบุรี)

ภาคตะวันออก ๙.๔% (ฉะเชิงเทรา ปราจีนบุรี ชลบุรี)

ภาคตะวันออกเฉียงเหนือ ๘.๙% (กาฬสินธุ์)

ภาคใต้ ๔.๕% (นครศรีธรรมราช) ภาคเหนือ ๑.๑% (เชียงใหม่)

ตลาดส่งออกหลัก (จีน ๗๔.๔๙% ฮองกง ๒๓.๐๓% ออสเตรเลีย ๕%)

๕. สถานการณ์การผลิตและการส่งออก

๕.๑ การผลิตไทย คาดการณ์ผลผลิตกึ่งกำมกรามจากการเพาะเลี้ยง ปี ๒๕๕๔ มีประมาณ ๒๙,๗๖๖ ตัน เพิ่มขึ้นจากปี ๒๕๕๓ ซึ่งมีผลผลิต ๒๕,๖๐๖ ตัน ประมาณ ๑๖.๒๕% ส่วนใหญ่บริโภคภายในประเทศ ๘๐% (ในรูปแบบมีชีวิต) แหล่งผลิตสำคัญอยู่ในภาคกลาง ได้แก่ ราชบุรี (๓๔.๗%) นครปฐม (๓๔.๕%) สุพรรณบุรี (๘.๕%)

๕.๒ การส่งออก

ปี ๒๕๕๓ ไทยส่งออกกึ่งกำมกรามและผลิตภัณฑ์ ปริมาณ ๒,๓๑๙ ตัน มูลค่า ๓๙๗ ล้านบาท โดยส่วนใหญ่ส่งออกในรูปแบบกึ่งกำมกรามแช่แข็ง ๙๙.๘% ตลาดหลักคือ จีน (๔๐%) เวียดนาม (๑๗%) ฮองกง (๑๗%)

ม.ค.-ต.ค.๕๔ ปริมาณการส่งออกรวม ๑,๓๘๑.๔๕ ตัน มูลค่า ๓๔๑.๐๑ ล้านบาท ในรูปแบบกึ่งกำมกรามแช่แข็ง ปริมาณและมูลค่าการส่งออกลดลงจากช่วงเดียวกันของปีก่อน ๒๗.๐๕% และ ๓.๙๕%

๖. สถานการณ์ด้านราคา

ผลผลิต พ.ย.๕๔ ออกสู่ตลาดค่อนข้างน้อยเนื่องจากน้ำท่วมในแหล่งผลิต ทำให้ราคาขายส่งเพิ่มขึ้นจากช่วงเดียวกันของปีก่อน ๔๐.๘๖% แต่ลดลงจากเดือน ต.ค. ๘.๐๑% เนื่องจากผู้บริโภคหันไปบริโภคเนื้อสัตว์ชนิดอื่นที่มีราคาถูกกว่าทดแทน แนวโน้มคาดว่าราคาจะเคลื่อนไหวในเกณฑ์สูง เนื่องจากต้นทุนการเลี้ยงสูงขึ้นจากอัตราผลตอบแทน

ราคาขายส่ง ตลาด กทม. (บาท/กก.)

ขนาด (ตัว/กก.)	ต.ค.๕๔	พ.ย.๕๔	พ.ย.๕๓	%Δ ปี ๕๓-๕๔
๑๕-๑๖	๒๑๓.๒๔	๒๑๓.๒๔	๑๓๒.๙๕	๔๐.๘๖

ราคากุ้งก้ามกรามตลาด กทม.

หน่วย : บาท/กก.

	ม.ค.	ก.พ.	มี.ค.	เม.ย.	พ.ค.	มิ.ย.	ก.ค.	ส.ค.	ก.ย.	ต.ค.	พ.ย.	ธ.ค.	เฉลี่ย
ราคาขายส่ง	ขนาดกลาง 15-16 ตัว/กก.												
2551	170.36	177.88	178.76	180.28	180.00	179.64	177.74	170.25	170.00	168.75	160.38	153.63	172.31
2552	154.00	153.29	149.66	151.00	154.86	154.43	150.75	149.63	150.34	150.24	150.60	150.13	151.58
2553	149.13	148.19	149.09	148.09	147.78	149.77	156.38	150.50	153.64	151.38	132.95	184.50	151.78
2554	176.75	171.39	169.89	182.79	152.78	198.98	232.89	235.91	231.82	213.24	210.00		197.86
ราคาขายปลีก	ขนาดกลาง 15-16 ตัว/กก.												
2551	250.00	250.00	250.00	250.00	250.00	250.00	250.00	250.00	250.00	250.00	250.00	250.00	250.00
2552	250.00	250.00	250.00	250.00	250.00	250.00	250.00	250.00	250.00	250.00	250.00	250.00	250.00
2553	250.00	250.00	250.00	250.00	250.00	250.00	250.00	250.00	250.00	250.00	250.00	250.00	250.00
2554	250.00	250.00	250.00	250.00	250.00	262.73	270.00	270.00	270.00	270.00	270.00		260.25

ที่มา : กรมการค้าภายใน

ราคาขายส่งกุ้งก้ามกราม ตลาด กทม.

บาท/กก.

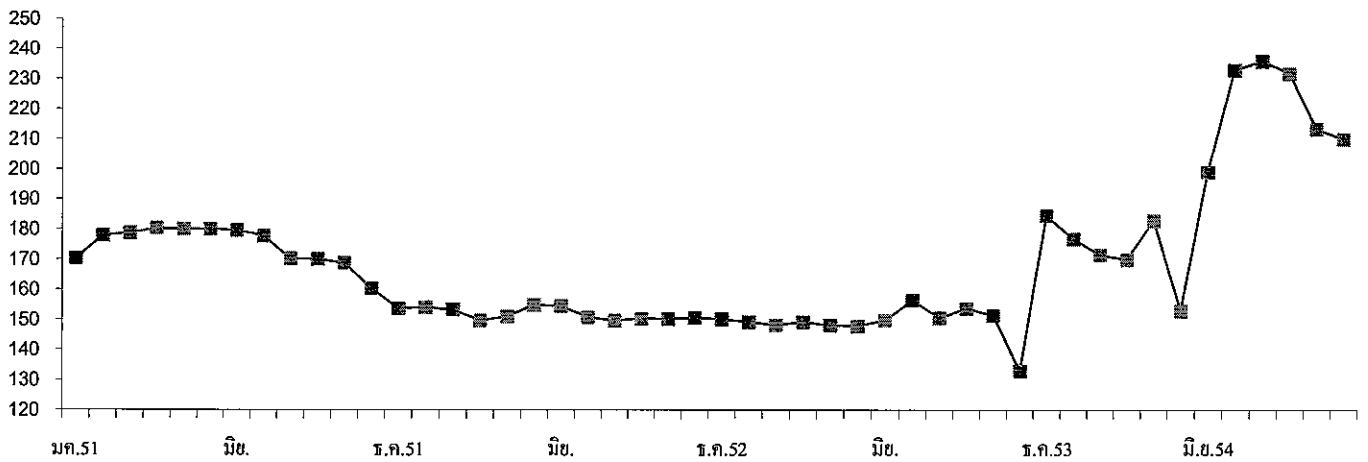

กรมการค้าภายใน

สำนักส่งเสริมการค้าสินค้าเกษตร

กลุ่มงานปศุสัตว์และสัตว์น้ำ

สถิติราคาขายส่ง ขายปลีก สินค้าโคเนื้อ

ปี 2550 - 2554

หน่วย : บาท/กก.

ปี	ม.ค.	ก.พ.	มี.ค.	เม.ย.	พ.ค.	มิ.ย.	ก.ค.	ส.ค.	ก.ย.	ต.ค.	พ.ย.	ธ.ค.	เฉลี่ย
ราคาโคเนื้อขนาดกลาง (250 - 350 กก.) ที่เกษตรกรขายได้ที่ไร่นา เฉลี่ยทั้งประเทศ : สศก. (บาท/ตัว)													
2550	14,816	14,789	14,789	15,019	15,258	14,703	14,470	13,972	13,407	13,347	13,430	13,527	14,294
2551	13,675	13,309	13,352	13,145	13,156	13,051	13,198	13,217	13,275	13,168	13,148	12,773	13,206
2552	12,844	12,875	13,027	13,330	13,328	13,086	12,997	12,891	12,844	13,035	13,118	13,171	13,046
2553	13,419	13,104	12,736	12,761	12,820	12,808	12,812	12,914	13,182	12,906	13,105	13,409	12,998
2554	12,944	13,083	13,717	14,192	14,248	14,623	15,318	15,624	16,326	16,163	16,204		14,767
ราคาโคเนื้อขนาดกลาง (250 - 350 กก.) ที่เกษตรกรขายได้ที่ไร่นา เฉลี่ยทั้งประเทศ : สศก. (บาท/กก.)													
2550	49.39	49.30	49.30	50.06	50.86	49.01	48.23	46.57	44.69	44.49	44.77	45.09	47.65
2551	45.58	44.36	44.51	43.82	43.85	43.50	43.99	44.06	44.25	43.89	43.83	42.58	44.02
2552	42.81	42.92	43.42	44.43	44.43	43.62	43.32	42.97	42.81	43.45	43.73	43.90	43.49
2553	44.73	43.68	42.45	42.54	42.73	42.69	42.71	43.05	43.94	43.02	43.68	44.70	43.33
2554	43.15	43.61	45.72	47.31	47.49	48.74	51.06	52.08	54.42	53.88	54.01		49.22
ราคาขายปลีกเนื้อโค ตลาดกทม. : กรมการค้าภายใน (บาท/กก.)													
2550	117.50	117.50	117.50	117.50	117.50	117.50	117.50	117.50	117.50	117.50	117.50	117.50	117.50
2551	117.50	117.50	117.50	117.50	117.50	117.50	117.50	117.50	117.50	117.50	117.50	117.50	117.50
2552	117.50	117.50	117.50	117.50	117.50	117.50	117.50	117.50	117.50	117.50	117.50	117.50	117.50
2553	117.50	117.50	117.50	117.50	117.50	117.50	117.50	117.50	117.50	117.50	117.50	117.50	117.50
2554	117.50	117.50	132.50	132.50	132.50	132.50	132.50	135.45	137.50	137.50	137.50		131.40

บาท / กก.

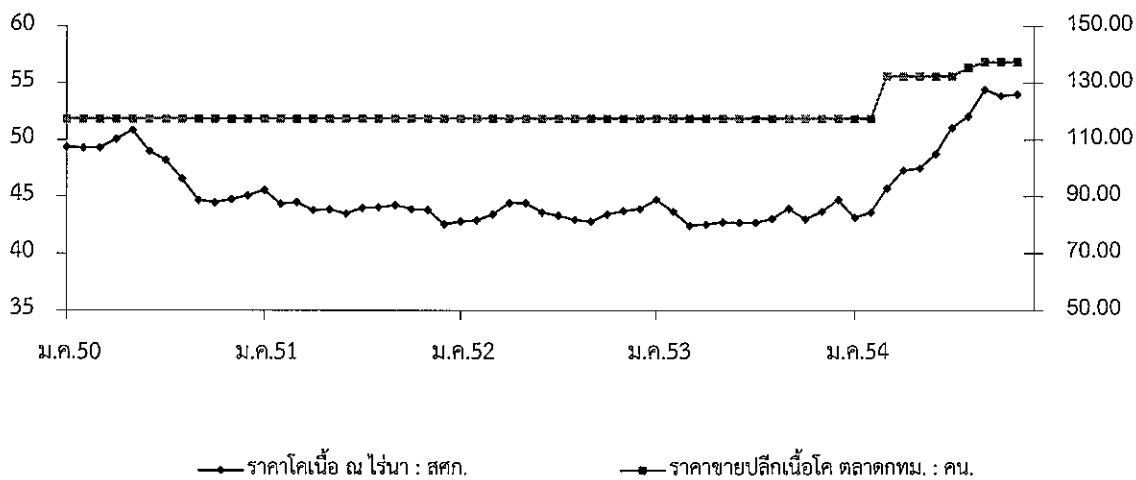

กรมการค้าภายใน กระทรวงพาณิชย์

ปลานิล

๑. ผลผลิต (ที่มา : กรมประมง * ประมาณการ)	ปี ๒๕๕๑	ปี ๒๕๕๒	ปี ๒๕๕๓	๒๕๕๔
ผลผลิตโลก (ตัน)	๒,๘๐๐,๐๐๐	๒,๓๒๐,๐๐๐	๓,๗๐๐,๐๐๐	๓,๐๐๐,๐๐๐*
ผลผลิตไทย (ตัน)	๑๙๕,๙๐๐	๒๑๐,๐๒๑	๑๗๙,๒๔๑	๒๑๔,๒๕๐*
ฟาร์มปลานิลที่ได้มาตรฐาน GAP (ฟาร์ม)			๑,๕๖๘	๑,๕๙๑
				(ม.ค.-ต.ค.๕๔)
๒. การนำเข้าปลานิลและผลิตภัณฑ์ ปริมาณ (ตัน)	๑๙๘.๔๔	๔๒๓.๓๐	๓๓๖.๑๖	๒๓๖.๘๒
มูลค่า (ล้านบาท)	๒๗.๑๖	๔๔.๖๑	๒๓.๙๔	๓๒.๙๙
การส่งออกปลานิลและผลิตภัณฑ์ ปริมาณ (ตัน)	๑๙,๗๕๕.๑๙	๑๔,๑๐๓.๘๑	๑๒,๙๕๖.๔๓	๙,๘๖๖.๙๕
มูลค่า (ล้านบาท)	๑,๒๙๘.๙๙	๑,๑๕๓.๒๒	๖๖๘.๙๙	๕๙๘.๖๘
๓. ต้นทุนการผลิต (ที่มา : กรมประมง)				
ปลานิลในบ่อดินเลี้ยงด้วยอาหารเม็ด (บาท/กก.)		๔๒.๑๘		
ปลานิลในกระชัง (บาท/กก.)				๖๐.๒๒
(ค่าอาหาร ๗๐.๑๔% ค่าลูกพันธุ์ ๑๑.๔๕%)				
๔. ราคาขายส่งตลาด กทม. ขนาดกลาง ๓-๔ ตัว/กก.(บาท/กก.)	๓๖.๗๐	๔๓.๑๙	๔๒.๕๓	๓๙.๘๕
ราคาขายปลีกตลาด กทม. ขนาดกลาง ๓-๔ ตัว/กก.(บาท/กก.)	๔๒.๒๙	๖๓.๗๒	๖๙.๒๕	๗๕.๐๐
(ที่มา : กรมการค้าภายใน)				(พ.ย.๕๔)

๕. ตลาดส่งออกหลัก สหรัฐอเมริกา (๕๔%) ซาอุดีอาระเบีย (๒๒%) แคนาดา (๘%) คูเวต (๖%)
ตลาดส่งออกใหม่ ตะวันออกกลาง และรัสเซีย
ประเทศคู่แข่ง จีน อียิปต์ และไต้หวัน

๖. สถานการณ์การผลิตและการส่งออก

๖.๑ การผลิต

โลก ปี ๒๕๕๔ ผลผลิตโลกมีประมาณ ๓ ล้านตัน โดยคาดว่าผลผลิตจะลดลงประมาณ ๑๘.๙๒% เนื่องจากสภาพอากาศหนาวเย็นและโรคระบาด รวมทั้งปีที่ผ่านมาจากภาวะวิกฤติเศรษฐกิจโลก ส่งผลให้กำลังซื้อลดลง ราคาปลานิลตลาดโลกจึงลดลงด้วย เกษตรกรจึงหันไปเลี้ยงปลาชนิดอื่นที่ราคาขายค่อนข้างแน่นอนและอัตรากำไรสูงกว่าแทน

ไทย คาดการณ์ผลผลิตปลานิล ปี ๒๕๕๔ มีประมาณ ๒๑๔,๒๕๐ ตัน เพิ่มขึ้นจากปี ๒๕๕๓ ซึ่งมีผลผลิต ๑๗๙,๒๔๑ ตัน ประมาณ ๑๙.๕๓% บริโภคภายในประเทศ ๗๐% (บริโภคสด ๙๐% แปรรูป ๑๐%) และส่งออก ๓๐%

๖.๒ การส่งออก

ไทยส่งออกปลานิลและผลิตภัณฑ์ ในรูปปลานิลแช่แข็ง ประมาณ ๗๘% ของการส่งออกของไทย ปริมาณและมูลค่าการส่งออก (ม.ค.-ต.ค.๕๔) ๙,๘๖๖.๙๕ ตัน และ ๕๙๘.๖๘ ล้านบาท ตามลำดับ ปริมาณลดลงจากช่วงเดียวกันของปีที่ผ่านมา ๑๓.๖๒% แต่มูลค่าเพิ่มขึ้น ๔.๕๑% ตลาดหลักคือ ซาอุดีอาระเบีย (๑๘%) สหรัฐอเมริกา (๑๕%) อหรับ เอมีเรตส์ (๑๓%)

๗. สถานการณ์ด้านราคา

จากอากาศแปรปรวน/ฝนตกหนักและวิกฤตอุทกภัยน้ำท่วม ส่งผลให้ปลานิลออกตาย เกษตรกรต้องรีบขายปลา ก่อนกำหนด และมีปลาบางส่วนหลุดออกจากกระชังซึ่งมีผู้จับมาจำหน่ายในราคาถูก รวมทั้งกำลังซื้อของผู้บริโภคลดลง ส่งผลให้ราคาขายส่งปลานิลในตลาด กทม.เฉลี่ยเดือน พ.ย.๕๔ เหลือ ก.ก.ละ ๒๙.๕๕ บาท ลดลงจากเดือนที่ผ่านมา ๑๐.๓๐ บาท/กก. (๒๕.๘๕%) และต่ำกว่าช่วงเดียวกันของปีก่อน ๑๗.๓๘ บาท/กก. (๓๗.๐๓%) แนวโน้มคาดว่าผลผลิตจะลดลง ราคามีแนวโน้มเคลื่อนไหวอยู่ในเกณฑ์ดี

กรมการค้าภายใน กระทรวงพาณิชย์
ธันวาคม ๒๕๕๔

ราคาปลาน้ำจืดตลาด กทม.

	ม.ค.	ก.พ.	มี.ค.	เม.ย.	พ.ค.	มิ.ย.	ก.ค.	ส.ค.	ก.ย.	ต.ค.	พ.ย.	ธ.ค.	เฉลี่ย
ราคาขายส่งปลาช่อน		ขนาดกลาง 2-3 ตัว/กก.											
2551	85.60	85.38	85.95	88.33	94.47	102.55	88.69	94.00	96.36	94.32	95.00	92.38	91.92
2552	89.75	88.82	93.30	96.50	93.61	92.39	92.13	91.63	91.70	94.88	92.74	93.63	92.59
2553	89.85	76.11	77.27	77.94	84.17	79.55	82.25	86.75	88.75	84.25	85.34	90.63	83.57
2554	92.63	88.55	88.48	96.03	105.59	107.50	110.00	109.55	107.73	103.53	92.61		100.20
ราคาขายปลีกปลาช่อน		ขนาดกลาง 2-3 ตัว/กก.											
2551	110.00	110.00	110.00	110.00	110.00	111.90	115.00	117.00	125.00	125.00	125.00	125.00	116.16
2552	125.00	125.00	125.00	125.00	125.00	125.00	125.00	125.00	125.00	125.00	125.00	125.00	125.00
2553	125.00	125.00	125.00	125.00	125.00	108.18	105.00	114.00	115.00	115.00	115.91	135.00	119.42
2554	135.00	135.00	135.00	143.24	145.00	145.00	145.00	145.00	145.00	145.00	145.00		142.11
ราคาขายส่งปลาดุก(บึงกุ่ม)		ขนาดกลาง 2-3 ตัว/กก.											
2551	32.52	32.60	32.50	32.61	34.37	32.83	33.10	33.30	35.50	33.64	32.80	34.00	33.31
2552	34.33	35.66	36.23	36.43	36.14	36.18	35.00	35.23	35.39	35.43	35.86	35.10	35.58
2553	35.60	32.81	34.48	35.32	36.72	37.70	40.03	37.60	37.52	37.73	41.32	36.13	36.91
2554	36.38	33.97	32.09	28.53	28.50	33.20	35.50	41.43	46.25	47.29	40.45		36.69
ราคาขายปลีกปลาดุก(บึงกุ่ม)		ขนาดกลาง 2-3 ตัว/กก.											
2551	47.50	67.50	47.50	47.50	47.50	47.50	47.50	47.50	47.50	47.50	47.50	48.00	49.21
2552	56.75	57.50	57.50	57.50	57.50	57.50	57.50	57.50	57.50	57.50	57.50	57.50	57.44
2553	65.00	57.50	57.50	57.50	57.50	57.50	57.50	57.50	57.50	57.50	57.50	57.50	58.13
2554	57.50	57.50	57.50	57.50	57.50	57.50	57.50	63.41	67.50	67.50	67.50		60.76
ราคาขายส่งปลานิล		ขนาดกลาง 3-4 ตัว/กก.											
2551	31.81	31.23	30.55	31.28	33.24	38.21	41.21	41.28	41.00	40.82	40.65	39.10	36.70
2552	41.23	40.11	44.86	42.80	44.22	45.77	43.83	43.00	45.41	45.83	43.17	38.08	43.19
2553	36.48	36.53	34.02	31.50	40.69	37.75	47.35	48.65	48.98	54.20	46.93	47.33	42.53
2554	50.08	53.87	52.07	48.97	42.71	50.34	52.63	53.64	54.55	39.85	29.55		48.02
ราคาขายปลีกปลานิล		ขนาดกลาง 3-4 ตัว/กก.											
2551	47.50	47.50	47.50	47.50	47.50	47.50	47.50	49.00	52.50	52.50	52.50	52.50	49.29
2552	56.50	59.34	63.75	65.00	65.00	65.00	65.00	65.00	65.00	65.00	65.00	65.00	63.72
2553	65.00	65.00	65.00	65.00	65.00	65.00	66.00	75.00	75.00	75.00	75.00	75.00	69.25
2554	75.00	75.00	75.00	75.00	75.00	75.00	75.00	75.00	75.00	75.00	75.00		75.00

ที่มา : กรมการค้าภายใน

บาท/กก.

ราคาขายส่งปลาน้ำจืด

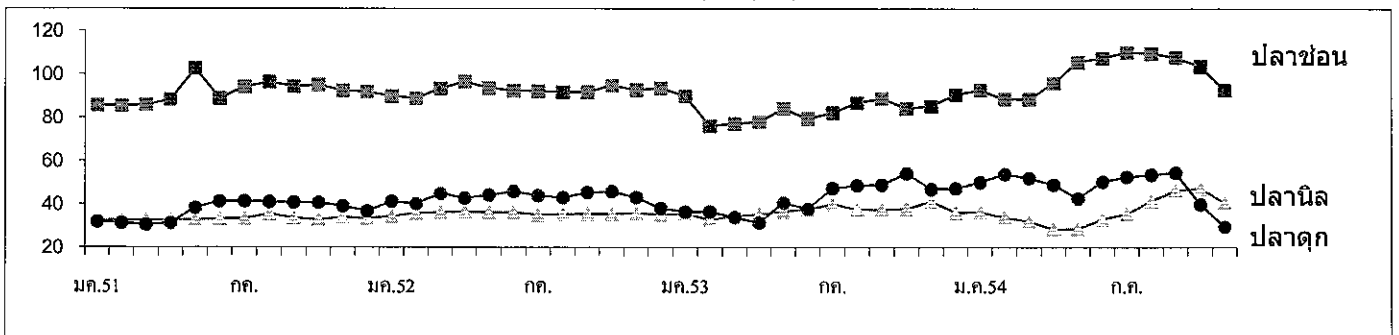

กรมการค้าภายใน

สำนักส่งเสริมการค้าสินค้าเกษตร

กลุ่มงานปศุสัตว์และสัตว์น้ำ

ปลาหมึก

๑. การผลิต (ที่มา:องค์การสะพานปลา)		ปี ๒๕๕๑	ปี ๒๕๕๒	ปี ๒๕๕๓	ปี ๒๕๕๔ (ม.ค.-ก.ค.๕๔)
ปริมาณหมึกไทย (ตัน)		๑๒,๒๔๕	๑๕,๗๔๗	๑๓,๗๗๒	๖,๘๘๙.๔
มูลค่า (ล้านบาท)		๔,๑๗๘	๔,๕๐๕	๓,๖๓๖	
๒. การนำเข้าและส่งออก (ม.ค.-ก.ค.๕๔)					
การนำเข้า	ปริมาณ (ตัน)	๔๔,๙๐๕	๕๙,๗๕๙	๖๘,๘๐๖	๘๗,๑๕๕
	มูลค่า (ล้านบาท)	๒,๙๗๔	๓,๘๓๖	๔,๕๐๖	๔,๒๗๔
การส่งออก	ปริมาณ (ตัน)	๘๑,๗๙๓	๗๘,๓๙๙	๗๓,๖๑๒	๕๗,๔๘๔
	มูลค่า (ล้านบาท)	๑๘,๙๐๗	๑๖,๗๒๔	๒๒,๖๓๔	๑๑,๒๓๔
๓. ราคาขายส่งตลาด กทม. ปลาหมึกกล้วยคละ (บาท/กก.)		๘๒	๘๓	๗๘	๘๖.๕๙
ราคาขายปลีกตลาด กทม. ปลาหมึกกล้วยคละ (บาท/กก.) (ที่มา : กรมการค้าภายใน)		๑๒๔	๑๒๕	๑๒๕	๑๕๐ (พ.ย.๕๔)

๔. แหล่งหมึกที่สำคัญของโลก ปลาหมึกกล้วย แหล่งผลิตสำคัญ คือ อาร์เจนตินา และแคลิฟอร์เนีย
ปลาหมึกกระดอง แหล่งผลิตสำคัญ คือ อินเดีย

๕. สถานการณ์การผลิตและการส่งออก

๕.๑ การผลิตไทย ปริมาณปลาหมึก ปี ๒๕๕๔ (ม.ค.-ก.ค.) ๖,๘๘๙.๔ ตัน ลดลงจากช่วงเดียวกันของปี ๒๕๕๓ ซึ่งมี ๘,๐๖๕.๕ ตัน ประมาณ ๒๘.๗๖% เนื่องจากความเสื่อมโทรมของทรัพยากรและสภาพภูมิอากาศที่แปรปรวนส่งผลกระทบต่อการทำประมง

แหล่งหมึกที่สำคัญของไทย ทำเทียบเรือภาคใต้ (ปัตตานี สงขลา ภูเก็ต และระนอง องค์การสะพานปลา)

๕.๒ การส่งออก

ไทยส่งออกปลาหมึกและผลิตภัณฑ์ ในรูปปลาหมึกแช่เย็นแช่แข็งประมาณ ๙๒% ของการส่งออกของไทย การส่งออกปลาหมึกไปต่างประเทศ ม.ค.- ต.ค.๕๔ มีปริมาณการส่งออกรวมทั้งสิ้น ๕๗,๔๘๔ ตัน มูลค่า ๑๑,๒๓๔ ล้านบาท ปริมาณลดลงจากช่วงเดียวกันของปีที่ผ่านมา ๖.๑๖% แต่มูลค่าเพิ่มขึ้น ๙.๕๖ % ตลาดส่งออกที่สำคัญคือ อิตาลี (๓๖%) ญี่ปุ่น (๒๕%) สหรัฐอเมริกา (๗%)

๖. สถานการณ์ด้านราคาและแนวโน้ม

ราคาขายส่งปลาหมึกกล้วยคละ และปลาหมึกกระดองคละในตลาด กทม. เดือน พ.ย.๕๔ กก.ละ ๘๖.๕๙ บาท และ ๙๗.๒๗ บาท เพิ่มขึ้นจากช่วงเดียวกันของปีก่อน ๒.๙๗% และ ๕.๑๖% ตามลำดับ แต่ลดลงจากเดือน ต.ค.๕๔ ๕.๐๓% และ ๒.๗๓% ตามลำดับ เนื่องจากกำลังซื้อของผู้บริโภคลดลงจากภาวะน้ำท่วม

แนวโน้มราคาปลาหมึกจะยังคงอยู่ในเกณฑ์สูง เนื่องจากปริมาณผลผลิตยังคงไม่เพียงพอต่อความต้องการเพื่อการบริโภคและการส่งออกที่เพิ่มขึ้น

ราคาขายส่ง ตลาด กทม. (บาท/กก.)

ชนิด	ต.ค.๕๔	พ.ย.๕๔	พ.ย.๕๓	%Δ ปี ๕๓-๕๔
ปลาหมึกกล้วยคละ	๘๑.๑๘	๘๖.๕๙	๘๔.๐๙	๒๑.๖๑
ปลาหมึกกระดองคละ	๑๐๐.๐๐	๙๗.๒๗	๙๒.๕๐	๒๐.๓๖

กรมการค้าภายใน กระทรวงพาณิชย์
จันทบุรี ๒๕๕๔

ราคาปลาหมึกตลาด กทม.

หน่วย : บาท/กก.

	ม.ค.	ก.พ.	มี.ค.	เม.ย.	พ.ค.	มิ.ย.	ก.ค.	ส.ค.	ก.ย.	ต.ค.	พ.ย.	ธ.ค.	เฉลี่ย
ราคาขายส่งปลาหมึกกล้วยคละ													
2551	67.14	78.38	80.36	80.00	80.13	84.64	80.83	79.63	91.14	95.00	88.50	83.00	82.40
2552	85.00	81.97	82.84	80.37	77.36	76.82	78.38	89.13	87.38	84.05	84.64	82.75	82.56
2553	81.50	75.42	76.93	72.94	73.47	74.32	77.50	76.50	81.48	80.13	84.09	80.00	77.86
2554	81.00	83.95	89.78	92.79	91.25	95.91	94.21	101.02	99.09	91.18	86.59		91.52
ราคาขายปลีกปลาหมึกกล้วยคละ													
2551	114.55	125.00	125.00	125.00	125.00	125.00	125.00	125.00	125.00	125.00	125.00	125.00	124.13
2552	125.00	125.00	125.00	125.00	125.00	125.00	125.00	125.00	125.00	125.00	125.00	125.00	125.00
2553	125.00	125.00	125.00	125.00	125.00	125.00	125.00	125.00	125.00	125.00	125.00	125.00	125.00
2554	125.00	130.00	130.00	130.00	130.00	130.00	130.00	137.27	150.00	150.00	150.00		135.66
ราคาขายส่งปลาหมึกกระดองคละ													
2551	80.95	95.00	89.88	90.00	89.74	94.88	96.43	99.63	104.32	105.11	101.75	91.75	94.95
2552	93.00	90.53	92.84	88.17	86.11	86.02	89.25	97.13	96.75	94.64	92.26	92.00	91.56
2553	97.38	87.22	87.05	81.32	88.47	86.70	88.88	88.00	91.02	91.38	92.50	95.13	89.59
2554	98.00	99.21	103.59	101.76	103.75	112.05	102.63	111.59	109.55	100.00	97.27		103.58
ราคาขายปลีกปลาหมึกกระดองคละ													
2551	117.27	125.00	125.00	125.00	125.00	125.00	125.00	125.00	125.00	125.00	125.00	125.00	124.36
2552	125.00	125.00	125.00	125.00	125.00	125.00	125.00	125.00	125.00	125.00	125.00	125.00	125.00
2553	125.00	125.00	125.00	125.00	125.00	125.00	125.00	125.00	125.00	125.00	125.00	125.00	125.00
2554	125.00	130.00	130.00	132.94	140.00	148.18	155.00	158.64	165.00	165.00	165.00		146.80

ที่มา : กรมการค้าภายใน

ราคาขายส่งปลาหมึก

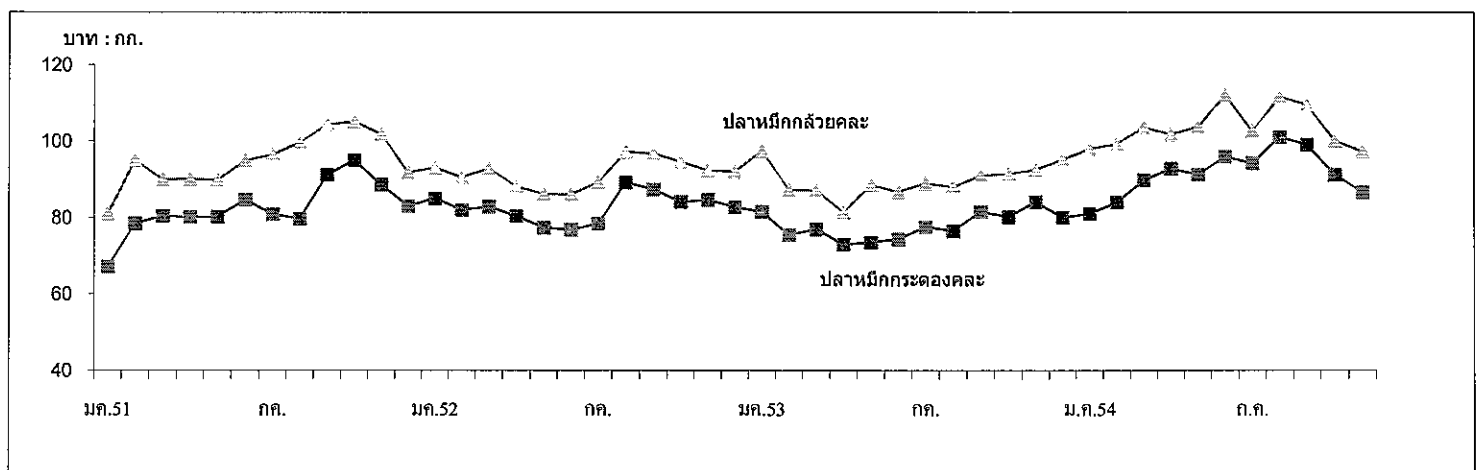

กรมการค้าภายใน

สำนักส่งเสริมการค้าสินค้าเกษตร

กลุ่มงานปศุสัตว์และสัตว์

เกลือทะเล

๑. ผลผลิตและความต้องการใช้	ปี ๒๕๕๐	ปี ๒๕๕๑	ปี ๒๕๕๒	ปี ๒๕๕๓	ปี ๒๕๕๔*
ผลผลิตไทย (ตัน)	๑,๐๖๘,๑๒๕	๙๓๗,๕๔๓	๘๖๕,๘๘๕	๘๘๓,๔๑๙	๕๐๔,๐๘๐
ความต้องการใช้ (ตัน)	๑,๐๖๗,๗๔๒	๙๓๘,๐๘๘	๘๘๕,๒๖๘	๘๘๖,๐๔๓	๕๐๖,๗๐๔
การนำเข้า ปริมาณ (ตัน)	๑,๐๕๓	๒,๘๖๘	๒๓,๓๐๗	๒,๘๕๘	๒,๘๑๒
มูลค่า (ล้านบาท)	๒.๑๕๖	๘.๔๗๗	๕๗.๑๔๒	๑๒.๖๘๓	๑๑.๑๙๗
การส่งออก ปริมาณ (ตัน)	๑,๔๓๖	๒,๓๒๓	๓,๙๒๔	๒๓๔	๑๘๑
มูลค่า (ล้านบาท)	๒.๐๘๘	๕.๑๗๐	๑๐.๘๘๖	๒.๓๖๓	๑.๙๙๐
๒. ราคา (บาท/ตัน)	๙๒๓	๑,๗๘๓	๑,๕๗๖	๙๗๗	๒,๑๐๒
๓. ต้นทุน (บาท/ตัน)	๗๓๓	๗๓๓	๗๓๓	๗๔๙	๘๐๖
* ประมาณการ					

๔. สภาพปัญหา/สาเหตุ

๔.๑ ผลผลิตเกลือทะเลจะออกสู่ตลาดพร้อมกันจำนวนมากช่วงฤดูแล้ง (มี.ค.- เม.ย.) ราคาจะปรับลดลง

๔.๒ เกษตรกรรายย่อยที่ไม่มียุ้งฉางสำหรับเก็บรักษาผลผลิต ต้องจำหน่ายผลผลิตก่อนฤดูฝน ทำให้ได้รับราคาต่ำ

๔.๓ กลุ่มเกษตรกรขาดเงินทุนหมุนเวียนในการรวบรวมรับซื้อเกลือจากสมาชิก

๔.๔ ภาคอุตสาหกรรมมีความต้องการใช้เกลือสินเธาว์ทดแทนเกลือทะเลมากขึ้น เนื่องจากเกลือสินเธาว์มีคุณสมบัติที่เหมาะสมสำหรับการใช้ในอุตสาหกรรมมากกว่าเกลือทะเล

๕. มาตรการและผลการดำเนินการแก้ไขปัญหา ปี ๒๕๕๓

๕.๑ มติ คชก.(๒๖ มี.ค.๕๓,๑๑ มี.ค.๕๔ และ ๒๐ เม.ย.๕๔) อนุมัติเงินจ่ายขาด วงเงินรวม ๑,๒๖๖,๐๐๐ บาท ให้ ธ.ก.ส. เพื่อชดเชยดอกเบี้ยเงินกู้ของเกษตรกรชาวนาเกลือจังหวัดเพชรบุรี ในอัตราร้อยละ ๓ ต่อปี ระยะเวลา ๘ เดือน สำหรับการกู้ยืมเงินตามโครงการช่วยเหลือเกษตรกรชาวนาเกลือเพื่อชะลอการจำหน่ายผลผลิตเกลือทะเลจังหวัดเพชรบุรี และโครงการช่วยเหลือเกษตรกรชาวนาเกลือเพื่อสร้างยุ้งฉางหรือปรับปรุงยุ้งฉางเก็บเกลือทะเลจังหวัดเพชรบุรี วงเงินกู้ยืมไม่เกินรายละ ๓๐๐,๐๐๐ บาท ระยะเวลาดำเนินการ ๑ เมษายน - ๓๐ พฤศจิกายน ๒๕๕๓ ขยายเวลาชดเชยเป็นสิ้นสุดเดือนกุมภาพันธ์ ๒๕๕๔ และขยายเวลาโครงการเป็นสิ้นสุดเดือนพฤษภาคม ๒๕๕๔ เพื่อให้ ธ.ก.ส.เบิกเงินชดเชยดอกเบี้ยเงินกู้ของเกษตรกรตามโครงการฯ ที่ค้างและปิดบัญชีโครงการ

๕.๒ ผลการดำเนินการ มีเกษตรกรเข้าร่วมโครงการ ๕๗ ราย ธ.ก.ส.จ่ายเงินกู้ให้เกษตรกรรวมทั้งสิ้น ๑๑.๖๗ ล้านบาท วงเงินชดเชย ๐.๑๗ ล้านบาท

๖. การจัดประเภทกิจกรรมการทำนาเกลือ

คณะรัฐมนตรีได้ให้ความเห็นชอบ (๑ มี.ค.๕๔) ตามข้อเสนอของกระทรวงเกษตรและสหกรณ์ที่กำหนดให้การทำนาเกลือในส่วนที่เป็นเกลือสมุทรเป็น “เกษตรกรรม” และผู้ทำนาเกลือ เป็น “เกษตรกร”

๗. ชื่อเรียกเรื่อง ปี ๒๕๕๔/๕๕

จังหวัดเพชรบุรีขอรับการสนับสนุนเงินจากกองทุนรวมเพื่อช่วยเหลือเกษตรกร วงเงิน ๑.๓๒๓ ล้านบาท เพื่อดำเนินการตามโครงการช่วยเหลือเกษตรกรชาวนาเกลือจังหวัดเพชรบุรี เพื่อชะลอการจำหน่ายผลผลิต และเพื่อสร้าง/ปรับปรุงยุ่งฉางเก็บเกลือทะเล โดยขอชดเชยดอกเบี้ยเงินกู้ ธ.ก.ส. ในอัตราร้อยละ ๓ ต่อปี ระยะเวลา ๘ เดือน (มี.ค.-ต.ค.๕๕) ขณะนี้อยู่ระหว่างฝ่ายเลขานุการฯ คชก.จัดทำวาระเพื่อเตรียมนำเสนอ คชก.พิจารณา

๘. สถานการณ์ปัจจุบัน

ปัจจุบันผลผลิตจังหวัดเพชรบุรีเริ่มออกสู่ตลาดบ้างเล็กน้อยในพื้นที่การผลิตที่ไม่ได้รับผลกระทบจากภาวะฝนตก ขณะที่จังหวัดสมุทรสาครและสมุทรสงครามเริ่มฤดูการผลิตล่าช้ากว่าปกติหนึ่งเดือนเนื่องจากฝ้าระวังภาวะน้ำท่วมและมีน้ำทะเลหนุน ปริมาณผลผลิตที่ออกสู่ตลาดขณะนี้ยังมีเพียงพอกับความต้องการ ภาวะการค้าปกติ ราคาเกษตรกรขายได้ ณ แหล่งผลิตสำคัญจังหวัดเพชรบุรี สมุทรสาคร และสมุทรสงครามเดือนพฤศจิกายน ๒๕๕๔ ปรับตัวสูงขึ้นเป็นเฉลี่ยตันละ ๒,๑๐๒ บาท สูงกว่าเดือนก่อนที่มีราคาเฉลี่ยตันละ ๒,๐๒๒ บาท คิดเป็นร้อยละ ๓.๘๖ ซึ่งราคาดังกล่าวอยู่ในเกณฑ์สูงกว่าปีปกติ

๙. แนวโน้มสถานการณ์

ผลกระทบจากภาวะน้ำท่วมทำให้การเก็บเกี่ยวผลผลิตโดยรวมจะล่าช้าออกไป มีเพียงจังหวัดเพชรบุรีที่เริ่มมีผลผลิตออกสู่ตลาดเพียงเล็กน้อย ส่วนผลผลิตจังหวัดสมุทรสาครและสมุทรสงครามจะเริ่มออกสู่ตลาดได้ในเดือนมกราคม ๒๕๕๕ อย่างไรก็ดี แนวโน้มราคาจะยังคงเคลื่อนไหวอยู่ในเกณฑ์สูง เป็นผลจากปริมาณผลผลิตที่ลดลงในปีการผลิตที่ผ่านมา ส่งผลให้สต็อกคงเหลือมีปริมาณไม่มากนัก ขณะที่ความต้องการของตลาดยังคงมีอย่างต่อเนื่อง

กรมการค้าภายใน
กระทรวงพาณิชย์
ธันวาคม ๒๕๕๔

ราคาเฉลี่ยทะเลที่เกษตรกรขายได้

หน่วย : บาท/ตัน

ปี	ม.ค.	ก.พ.	มี.ค.	เม.ย.	พ.ค.	มิ.ย.	ก.ค.	ส.ค.	ก.ย.	ต.ค.	พ.ย.	ธ.ค.	เฉลี่ย
2548	723	739	722	714	695	707	700	711	700	700	695	695	708
2549	800	796	788	789	708	667	711	753	778	767	782	839	765
2550	964	810	660	539	711	954	1,035	1,054	1,093	1,111	1,100	1,050	923
2551	983	961	989	1,049	1,517	2,056	2,233	2,238	2,250	2,250	2,342	2,533	1,783
2552	1,731	1,003	1,058	1,133	1,672	2,114	2,091	1,958	1,847	1,575	1,422	1,304	1,576
2553	1,089	1,303	1,140	1,047	858	807	969	969	937	889	850	867	977
2554	831	822	940	1,694	1,550	1,771	1,933	1,978	2,011	2,022	2,102		1,605

หมายเหตุ : เป็นราคาเฉลี่ยเกษตรกรขายได้จังหวัดเพชรบุรี สมุทรสาคร และสมุทรสงคราม

ที่มา : สำนักงานการค้าภายในจังหวัดเพชรบุรี สมุทรสาคร และสมุทรสงคราม

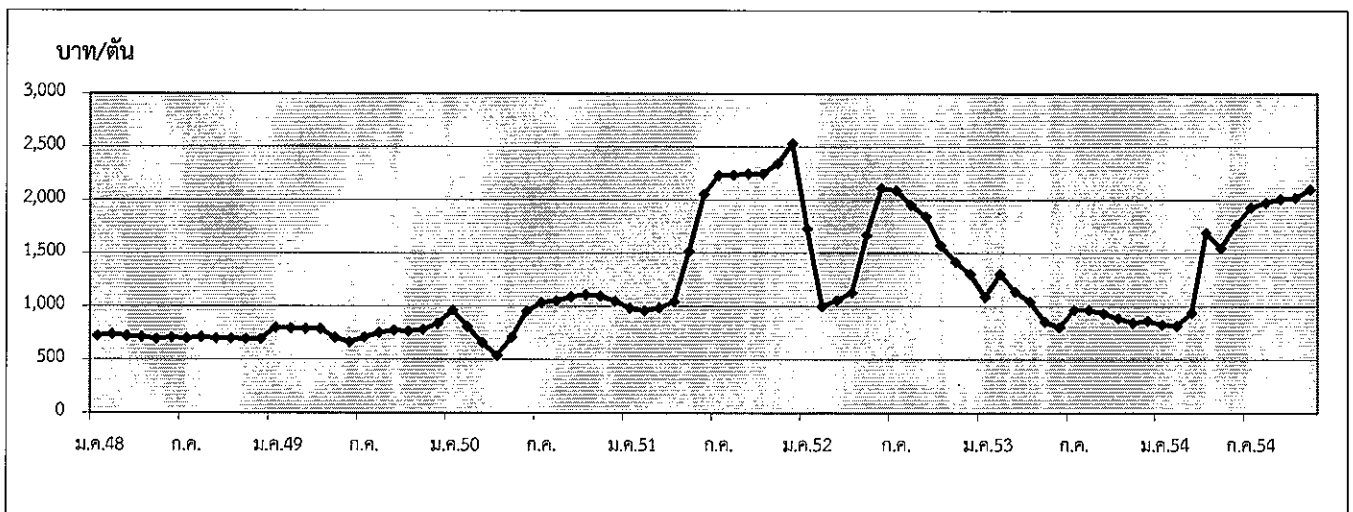

กรมการค้าภายใน กระทรวงพาณิชย์

ธันวาคม 2554

1. ผลผลิตและการใช้ (ล้านตัน)	ปี 50/51	ปี 51/52	ปี 52/53	ปี 53/54	ปี 54/55
1.1 ผลผลิตพืชน้ำมันโลก	391.26	396.47	442.68	453.14	454.79 ^(พ.ย.54)
1.2 ผลผลิตถั่วเหลือง					
1.2.1 โลก	220.469	211.960	260.854	264.180	258.905 ^(พ.ย.54)
1.2.2 ไทย	0.201	0.187	0.176	0.152 ^(ประมาณการ)	0.150 ^(ประมาณการ)
- ถั่วฤดูแล้ง	0.132	0.135	0.124	0.106	0.105
- ถั่วฤดูฝน	0.069	0.052	0.052	0.046	0.045
1.3 ความต้องการใช้	1.739	1.909	1.710	1.970	2.049
	ปี 50	ปี 51	ปี 52	ปี 53	ปี 54
1.4 นำเข้า	1.541	1.723	1.535	1.819	1.670 ^(มค-คค.54)
1.5 ส่งออก	0.0027	0.0012	0.0013	0.0010	0.0013
ไทยนำเข้าจาก	บราซิล 71% สหรัฐอเมริกา 13% อาร์เจนตินา 11% กัมพูชา 3% แคนาดา 1%				
ไทยส่งออกไป	เวียดนาม 43% กัมพูชา 21% สหรัฐอเมริกา 13% มัลดีฟส์ 6% ฟิลิปปินส์ 5%				
	จีน 5% อาร์เจนตินา 2%				
Contract Farming	จัดทำแผนการลงทุน โดยคณะกรรมการจัดทำแผนการลงทุนเกษตรแบบมีสัญญาทั่วประเทศเพื่อนบ้าน กรมการค้าต่างประเทศ				
	เป้าหมาย (ผ่านคณะ กก.)		นำเข้าจริง		
	ปี 50/51	= 59,030 ตัน	พม่า - ลาว -	กัมพูชา 4,968 ตัน	
	ปี 51/52	= 199,163 ตัน	พม่า - ลาว 2,087	กัมพูชา 197,076 ตัน	
	ปี 53/54	= 100,000 ตัน			
	ปี 50/51	ปี 51/52	ปี 52/53	ปี 53/54	ปี 54/55
2. ต้นทุนการผลิต (บาท/กก.)	10.11	11.64	11.69	11.53	12.01

3. แหล่งผลิตสำคัญ ปี 54 (กย.54)

จังหวัด	พื้นที่ (ไร่)	ผลผลิต		ผลผลิต/ไร่ (กก.)
		(ตัน)	%	
1 เชียงใหม่	101,760	31,300	21	308
2 แพร่	80,690	19,080	13	236
3 แม่ฮ่องสอน	56,410	16,810	11	298
4 เลย	60,500	16,270	11	269
5 อุดรดิตถ์	30,580	8,610	6	282
6 ชัยภูมิ	32,940	8,220	5	250
7 น่าน	28,950	7,000	5	242
8 เชียงราย	30,600	6,830	5	223
9 ขอนแก่น	25,100	6,350	4	253
10 ลำปาง	28,610	6,030	4	211
11 อื่นๆ	90,850	23,630	16	266
รวมทั้งประเทศ	566,990	150,130	100	265

4. ราคา (บาท/กก.)	ปี 2550	ปี 2551	ปี 2552	ปี 2553	ปี 2554	พ.ย.54
4.1 เกษตรกรขายได้ (ลละ)	11.56	17.51	14.37	14.42	14.37	15.96
4.2 ขายส่ง กทม.						
- เกรดแปรรูปอาหาร	16.30	23.35	21.83	20.50	22.00	22.00
- เกรดผลิตอาหารสัตว์	14.38	21.50	20.55	19.19	20.50	20.50
- เกรดสกัดน้ำมัน	12.90	18.48	16.50	15.31	16.10	16.10
4.3 ซื้อขายล่วงหน้าตลาดชิคาโก(US. No.2)						
- บาท/กก.	10.97	15.12	13.05	12.22	13.86	13.32
- เหรียญสหรัฐ/ตัน	317.10	453.47	378.70	384.53	447.14	428.76

5. สภาพปัญหา/สาเหตุ

ผลผลิตเมล็ดถั่วเหลืองในประเทศมีไม่เพียงพอกับความต้องการใช้ต้องนำเข้าจากต่างประเทศร้อยละ 90 เพื่อใช้ในอุตสาหกรรมการสกัดน้ำมันพืช การผลิตอาหารสัตว์ และการแปรรูปผลิตภัณฑ์อาหารต่าง ๆ

6. มาตรการแก้ไข้ปัญหา

การกำหนดนโยบายและมาตรการนำเข้าเมล็ดถั่วเหลือง เป็นอำนาจหน้าที่ของคณะกรรมการพืชน้ำมันและน้ำมันพืช ซึ่งได้รับการแต่งตั้งจากคณะรัฐมนตรี โดยมีรองนายกรัฐมนตรี (ที่นายกรัฐมนตรีมอบหมาย) เป็นประธาน ผู้แทนจากหน่วยราชการและเอกชนที่เกี่ยวข้องเป็นกรรมการ เลขานุการสำนักงานเศรษฐกิจการเกษตร เป็นกรรมการและเลขานุการ

นโยบายและมาตรการนำเข้าเมล็ดถั่วเหลือง ปี 2554-56

คณะรัฐมนตรีมีมติ (25 พ.ย.53) เห็นชอบตามมติคณะกรรมการพืชน้ำมันและน้ำมันพืช (21 ต.ค.53) กำหนดมาตรการนำเข้าไว้ดังนี้

6.1 ภายใต้กรอบองค์การการค้าโลก (WTO)

1) การขยายระยะเวลาเปิดตลาดนำเข้า

1.1) ขยายระยะเวลาเปิดตลาดเมล็ดถั่วเหลืองจากคราวละ 1 ปี เป็นคราวละ 3 ปีโดยปี 2554-56 นำเข้าได้ไม่จำกัดปริมาณและช่วงเวลานำเข้า อัตราภาษีนำเข้าในโควตาร้อยละ 0 นอกโควตาร้อยละ 80

1.2) ให้คณะกรรมการพืชน้ำมันและน้ำมันพืชกำหนดแนวทางและมาตรการการบริหารการนำเข้าปีต่อปี และเสนอคณะรัฐมนตรีเพื่อทราบ

2) แนวทางและมาตรการการบริหารการนำเข้า ปี 2554

2.1) ผู้มีสิทธินำเข้าในโควตารวม 15 ราย คือ 1. สมาคมผู้ผลิตน้ำมันถั่วเหลืองและรำข้าว 2. สมาคมผู้ผลิตอาหารสัตว์ไทย 3. สมาคมส่งเสริมผู้ใช้วัตถุดิบอาหารสัตว์ 4. สมาคมปศุสัตว์ไทย 5. สมาคมผู้เลี้ยงไก่เนื้อเพื่อการส่งออก 6. สมาคมผู้ผลิตไก่เพื่อส่งออกไทย 7. บริษัท กรีนสปอต จำกัด 8. บริษัท แลคตาซอย จำกัด 9. บริษัท ไทยเทพรสผลิตภัณฑ์อาหาร จำกัด (มหาชน) 10. บริษัท แดรี่ พลัส จำกัด 11. บริษัท ไทยซิม จำกัด 12. ห้างหุ้นส่วนจำกัดคิกโคโคเคน 13. สมาคมผู้ค้าสินค้าเกษตรกับประเทศเพื่อนบ้าน และ 14. บมจ.อาหารสากล 15. บริษัท นอร์ธเทอร์น ฟู้ด คอมเพล็กซ์ จำกัด หากมีผู้ยื่นขอสิทธิรายใหม่ให้คณะอนุกรรมการ กำกับ ดูแลเมล็ดถั่วเหลืองเป็นผู้พิจารณา และแจ้งคณะกรรมการพืชน้ำมันและน้ำมันพืชทราบ

2.2) ผู้มีสิทธินำเข้าให้การสนับสนุนและส่งเสริมการผลิตถั่วเหลืองภายในประเทศ ดังนี้

(1) รับซื้อผลผลิตเมล็ดถั่วเหลืองที่ผลิตได้ภายในประเทศในราคาตามกลไกตลาด แต่ไม่ต่ำกว่าราคาขั้นต่ำตามชั้นคุณภาพ ดังนี้

หน่วย : บาท/กก.

เกรดถั่วเหลือง	ณ ไร่นา			ณ โรงงานแปรรูป กทม.		
	ปี 48-51	ปี 52-53	ปี 54	ปี 48-51	ปี 52-53	ปี 54
สกัดน้ำมัน	10.50	12.25	12.75	11.50	13.00	13.50
แปรรูปอาหารสัตว์	11.00	12.50	13.00	12.00	13.25	13.75
แปรรูปอาหาร	13.00	14.50	15.00	14.00	15.25	15.75

(2) ผู้มีสิทธินำเข้าให้ความร่วมมือรับซื้อเมล็ดถั่วเหลืองภายในประเทศและการใช้เมล็ดถั่วเหลืองนำเข้าตามนโยบาย เป็นลายลักษณ์อักษรกับกระทรวงเกษตรและสหกรณ์และกระทรวงพาณิชย์

(3) เพื่อมิให้การเปิดตลาดเมล็ดถั่วเหลืองส่งผลกระทบต่อเกษตรกรภายในประเทศ เห็นควรให้คณะอนุกรรมการ กำกับ ดูแล เมล็ดถั่วเหลือง ทำหน้าที่กำกับดูแลการรับซื้อเมล็ดถั่วเหลืองที่ผลิตได้ภายในประเทศ การนำเข้าและการใช้เมล็ดถั่วเหลืองนำเข้าให้เป็นไปตามมาตรการและนโยบาย โดยมีองค์ประกอบและอำนาจหน้าที่เช่นเดียวกับปี 2553

6.2 ภายใต้กรอบเขตการค้า AFTA

ไม่จำกัดปริมาณ อกรนำเข้าร้อยละ 0 ให้ใช้หลักเกณฑ์และวิธีปฏิบัติเช่นเดียวกับการนำเข้าภายใต้กรอบ WTO

6.3 ภายใต้กรอบเขตการค้า FTA

ไทย-ออสเตรเลีย และไทย-นิวซีแลนด์

ไม่จำกัดปริมาณ อกรนำเข้าร้อยละ 0 ให้ใช้หลักเกณฑ์และวิธีปฏิบัติเช่นเดียวกับการนำเข้าภายใต้กรอบ WTO

ไทย-ญี่ปุ่น โควต้า 10,922 ตัน อกรนำเข้าในโควตาร้อยละ 0 ไม่ผูกพันนอกโควตา ให้ใช้หลักเกณฑ์และวิธีปฏิบัติเช่นเดียวกับการนำเข้าภายใต้กรอบ WTO

อาเซียน-เกาหลี

โควต้า 10,922 ตัน อกรนำเข้าในโควตาร้อยละ 0 ไม่ผูกพันนอกโควตา

ทั้งนี้ การนำเข้าทั่วไป อกรนำเข้าร้อยละ 6 หรือ กก.ละ 0.30 บาท และต้องขออนุญาต

7. สถานการณ์ ปี 2554

1) ในเดือนพฤศจิกายน ถั่วฝักยาวออกสู่ตลาด มีปริมาณไม่มากนัก ส่งผลให้ราคาเกษตรกรขายได้เฉลี่ย พ.ย.54 สูงขึ้นจาก กก.ละ 14.37 บาทเป็น 15.96 บาท ส่วนราคาขายส่งตลาด กทม.ทรงตัวเท่าเดือนก่อน ภาวะการค้าชะลอตัว โดยในช่วงเดือน ม.ค.-ต.ค.54 มีการนำเข้าเมล็ดถั่วเหลืองปริมาณ 1,670,460 ตัน สูงขึ้นจากช่วงเดียวกันของปีก่อนที่มีปริมาณ 1,459,596 ตัน หรือสูงขึ้น 17%

ราคาซื้อขายล่วงหน้าตลาดชิคาโกเฉลี่ย พ.ย.54 ลดลงจากต้นละ 447US\$ในเดือนก่อนเหลือต้นละ 429 US\$ เนื่องจากเป็นช่วงผลผลิตของประเทศแถบอเมริกาใต้ออกสู่ตลาดมากขึ้น และภาวะการส่งออกของสหรัฐฯ ที่ชะลอตัว จากปัญหาหนี้ของยุโรป ทำให้การบริโภคของโลกลดลง

บาท : กก.	พ.ย.53	ต.ค.54	พ.ย.54	% Δ
เกษตรกรขายได้(คละ)	14.90	14.37	15.96	11.06
ขายส่ง กทม. เกรดแปรรูปอาหาร	19.75	22.00	22.00	0
เกรดอาหารสัตว์	18.25	20.50	20.50	0
เกรดสกัดน้ำมัน	15.78	16.10	16.10	0
ตลาดชิคาโก	13.80	13.86	13.32	-3.90
ราคานำเข้า CIF (มูลค่า/ปริมาณ)	13.92	17.47	16.24*	-7.04

2) แนวโน้ม คาดว่าราคาตลาดโลกจะชะลอตัว เนื่องจากเป็นช่วงที่ผลผลิตแถบอเมริกาใต้ออกสู่ตลาดมาก ประกอบกับภาวะเศรษฐกิจแถบยุโรปถดถอยจากภาวะหนี้สิน

สำนักส่งเสริมการค้าสินค้าเกษตร
กรมการค้าภายใน
ธันวาคม 2554

ราคาเมล็ดถั่วเหลือง

หน่วย:บาท/กก.

	มค.	กพ.	มีค.	เมย.	พค.	มิย.	กค.	สค.	กย.	ตค.	พย.	ธค.	เฉลี่ย
1. ราคาที่เกษตรกรขายได้ เมล็ดถั่วเหลืองชนิดคละ													
2548	13.00	11.35	11.07	11.23	10.15	10.15	11.70	10.90	9.85	9.23	10.10	10.19	10.72
2549	-	-	10.37	10.13	10.04	-	10.35	10.35	11.17	10.95	10.59	11.19	10.49
2550	-	-	10.85	10.49	10.32	9.75	-	12.00	11.94	10.95	12.46	15.25	11.56
2551	-	-	16.82	17.61	17.14	19.00*	20.25*	18.80*	17.76	15.87	16.00	15.83	17.51
2552	-	-	14.77	15.01	14.67	14.00	-	14.10	13.85	12.68	15.00	15.22	14.37
2553	15.00	-	13.65	14.06	-	-	-	-	-	-	14.90	14.51	14.42
2554	14.35	14.59	15.52	15.44	13.76	-	-	-	14.00	14.37	15.96	-	14.75
2. ราคาขายส่ง เมล็ดถั่วเหลืองเกรดแปรรูปผลิตภัณฑ์อาหาร ตลาด กทม.													
2548	14.88	15.25	15.25	15.25	14.76	14.38	14.38	14.70	14.47	14.25	14.25	14.25	14.67
2549	14.25	14.34	14.38	14.38	14.38	14.56	14.75	14.75	14.75	15.07	15.50	14.95	14.67
2550	15.04	15.25	15.25	15.16	14.75	14.75	14.75	14.99	16.64	17.94	20.30	20.75	16.30
2551	21.49	22.50	22.50	22.31	23.64	24.68	26.35	25.50	25.95	25.64	20.39	19.25	23.35
2552	19.73	19.91	20.25	20.95	22.17	22.25	23.00	23.25	23.02	22.75	22.46	22.25	21.83
2553	21.85	21.70	21.25	21.06	20.75	20.75	19.91	19.75	19.75	19.75	19.75	19.75	20.50
2554	20.16	22.50	22.50	22.50	22.50	21.64	21.55	22.00	22.00	22.00	22.00	-	21.94
3. ราคาขายส่ง เมล็ดถั่วเหลืองเกรดผลิตภัณฑ์อาหารสัตว์ ตลาด กทม.													
2548	13.88	14.25	14.25	14.25	13.84	13.63	13.63	14.06	13.84	13.63	13.63	13.63	13.88
2549	13.63	13.71	13.75	13.75	13.75	13.75	13.75	13.75	13.75	13.75	13.75	13.38	13.71
2550	13.32	13.38	13.38	13.31	13.00	13.00	13.00	13.28	14.85	15.90	17.85	18.25	14.38
2551	19.42	20.50	20.90	20.29	21.39	22.27	24.32	23.50	23.95	23.90	19.33	18.25	21.50
2552	18.73	18.91	19.25	19.72	20.67	20.75	21.50	21.75	21.52	21.25	21.25	21.25	20.55
2553	20.85	20.70	20.25	20.06	19.56	19.25	18.41	18.25	18.25	18.25	18.25	18.25	19.19
2554	18.63	20.75	20.75	20.75	20.75	20.11	20.05	20.50	20.50	20.50	20.50	-	20.34
4. ราคาขายส่ง เมล็ดถั่วเหลืองเกรดสกัดน้ำมัน ความชื้น 13.0% ตลาด กทม.													
2548	11.61	11.38	11.67	12.03	11.85	11.63	11.63	11.60	11.31	11.18	11.18	11.18	11.52
2549	11.50	11.50	11.50	11.50	11.50	11.50	11.50	11.50	11.50	11.50	11.50	11.50	11.50
2550	11.50	11.60	11.85	11.63	11.63	11.75	11.80	11.98	12.98	14.20	16.76	17.13	12.90
2551	17.28	17.75	18.71	18.28	19.14	19.60	21.67	20.75	20.39	18.99	15.51	13.69	18.48
2552	14.50	15.49	15.66	16.20	17.35	17.78	17.90	17.35	17.02	16.27	16.09	16.41	16.50
2553	16.23	15.79	15.00	14.85	14.85	14.85	14.85	14.98	15.02	15.26	15.78	16.25	15.31
2554	16.25	16.25	16.25	16.25	16.25	16.21	16.10	16.10	16.10	16.10	16.10	-	16.18
5. ราคาขายปลีก น้ำมันถั่วเหลืองบริสุทธิ์ ขนาดบรรจุขวด 1 ลิตร ตลาด กทม. (บาท/ขวด)													
2548	38.63	37.66	37.38	37.38	37.32	37.13	37.13	36.90	36.63	36.63	36.63	36.63	37.17
2549	36.63	36.63	36.56	36.38	36.38	36.38	36.38	36.38	36.38	36.38	36.38	36.66	36.46
2550	36.88	36.88	36.88	36.88	37.13	38.28	39.00	39.00	39.00	39.31	40.49	43.54	38.61
2551	46.20	49.60	50.21	50.68	50.75	50.75	50.75	50.75	51.39	51.75	51.15	48.73	50.23
2552	47.75	47.75	45.50	44.90	44.50	44.50	44.50	44.50	44.50	44.50	44.50	44.50	45.16
2553	44.59	44.75	44.75	44.75	44.75	44.75	44.12	44.00	44.00	44.00	44.00	44.55	44.42
2554	45.50	45.50	45.50	53.32	55.00	55.00	55.00	55.00	55.00	55.00	55.00	-	52.26
6. ราคาซื้อขายล่วงหน้าเมล็ดถั่วเหลือง ตลาดชิคาโก													
2548	7.62	7.62	9.01	9.07	9.31	10.44	10.60	9.51	8.73	8.65	8.69	8.91	9.01
2549	8.50	8.47	8.31	7.96	8.27	8.32	8.28	7.69	7.48	8.14	8.94	8.74	8.26
2550	9.24	9.97	9.76	9.47	9.74	10.51	10.59	10.60	11.95	12.29	13.23	14.31	10.97
2551	15.38	16.63	15.66	15.31	15.75	18.41	18.71	16.00	15.07	11.74	11.59	11.18	15.12
2552	12.80	12.09	11.98	13.32	14.70	15.26	13.69	13.97	11.86	11.91	12.40	12.63	13.05
2553	11.91	11.47	11.40	11.58	11.35	11.37	12.02	12.32	12.03	12.86	13.80	14.56	12.22
2554	15.72	14.30	15.21	15.16	15.14	15.34	15.17	14.96	14.93	13.86	13.32	-	14.83
7. ราคาซื้อขายล่วงหน้าเมล็ดถั่วเหลือง ตลาดชิคาโก (เหรียญสหรัฐ/ตัน)													
2548	195.88	197.56	232.94	228.74	233.42	254.79	253.32	230.40	212.05	211.20	210.87	216.26	223.12
2549	213.99	214.34	212.68	209.01	217.32	216.49	217.23	203.82	199.28	217.42	243.97	243.34	217.41
2550	256.08	278.01	277.25	270.56	280.28	302.80	313.27	308.98	347.54	358.37	388.98	423.04	317.10
2551	461.68	508.19	495.67	482.76	489.05	552.44	556.52	471.04	437.83	339.89	329.12	317.42	453.47
2552	364.70	341.25	333.64	374.44	422.14	445.08	400.40	408.93	349.16	354.97	371.03	378.67	378.70
2553	358.82	344.63	348.62	357.31	349.02	348.54	370.14	380.17	388.45	427.15	460.09	481.40	384.53
2554	511.65	512.81	498.70	501.43	498.73	500.68	501.79	498.44	488.20	447.14	428.76	-	489.85

ที่มา : 1.สำนักงานเศรษฐกิจการเกษตรเฉลี่ยทั้งปีแบบล่วงหน้าจากจำนวนผลผลิต , 2-5 กรมการค้าภายใน, 6-7 Chicago Board of * มี.ย.-ส.ค.51 สอบถามราคาจากโรงสกัด

ปริมาณการนำเข้าและส่งออกเมล็ดถั่วเหลือง

หน่วย : ตัน

	มค.	กพ.	มีค.	เมย.	พค.	มิย.	กค.	สค.	กย.	ตค.	พย.	ธค.	รวม
ปริมาณนำเข้า													
2548	196	2,390	131,368	139,493	182,376	230,410	75,991	186,633	112,192	67,333	184,715	294,686	1,607,784
2549	3	67,160	25,352	143,170	39,463	228,006	160,805	150,182	140,289	80,128	144,716	215,967	1,395,242
2550	86,713	209,677	94,740	59,587	185,513	152,423	79,486	82,853	220,544	103,684	84,882	180,733	1,540,835
2551	180,933	73,327	80,990	187,288	202,673	119,132	128,023	191,149	88,298	105,402	223,986	142,072	1,723,273
2552	4,126	71,679	79,632	136,475	158,946	201,633	151,633	146,172	167,803	74,903	105,878	235,670	1,534,551
2553	12,758	91,672	109,170	208,321	78,012	156,384	253,577	165,790	242,637	141,275	192,441	166,668	1,818,705
2554	155,753	166,595	159,527	143,542	268,381	193,807	128,806	179,778	121,053	153,217	-	-	1,670,460
ปริมาณส่งออก													
2548	68	109	131	102	123	103	126	51	65	98	65	181	1,224
2549	47	65	121	181	140	55	184	79	126	32	118	86	1,235
2550	219	80	77	53	147	106	-	64	5	24	1,039	843	2,658
2551	70	3	30	97	111	348	128	223	49	10	27	103	1,199
2552	69	164	7	115	128	91	137	51	13	185	221	117	1,296
2553	44	70	54	24	104	38	48	79	19	90	106	278	954
2554	40	24	25	131	185	340	273	182	72	14	-	-	1,285

ที่มา : กรมศุลกากร : ปี 2548-2549 พิกัด 1201001000 และ 1201009001 : ปี 2550-54 พิกัด 1201009001 1201001000 และ 1201009009

กากั่วเหลือง

1. ผลผลิตและการใช้ (ล้านตัน)	ปี 2551	ปี 2552	ปี 2553	ปี 2554	ปี 2555
	1.1 ผลผลิตโลก	159.219	151.951	165.249	174.593
1.2 ผลผลิตในประเทศ ^{แบบแห้ง}	0.943	0.950	1.065	(ประมาณการ) 1.070	(ประมาณการ) 1.125
- เมล็ดในประเทศ	0.019	0.022	0.025	0.025	0.025
- เมล็ดนำเข้า	0.924	0.928	1.040	1.045	1.100
1.3 ความต้องการใช้	3.136	3.143	3.165	3.370	3.425
1.4 นำเข้า	2.193	2.077	2.616	(มค-คค.54) 1.967	(ประมาณการ) 2.300
2. ราคา (บาท/กก.)	ปี 2551	ปี 2552	ปี 2553	ปี 2554	
				ต.ค.54	พ.ย.54
2.1 ขายส่ง กทม.					
- กากั่วเหลืองในประเทศ					
- เมล็ดในโปรตีน44-48%	17.58	16.98	16.30	13.43	13.43
- เมล็ดนำเข้าโปรตีน42-45%	16.95	16.23	14.19	14.10	14.00
- กากั่วเหลืองนำเข้า					
- โปรตีน 46-48%	16.84	16.30	14.15	13.90	13.90
- โปรตีน 42-45%	16.22	15.38	14.02	-	-
2.2 ซื้อขายล่วงหน้าตลาดชิคาโก					
- บาท/กก.	12.28	12.37	10.54	10.82	10.23
- เหรียญสหรัฐ/ตัน	367.73	358.88	331.04	349.05	329.09

3. สภาพปัญหา/สาเหตุ

การผลิตกากในประเทศ (จากเมล็ดในประเทศและเมล็ดนำเข้า) ไม่เพียงพอกับความต้องการใช้ ผลิตได้ประมาณร้อยละ 30 ต้องนำเข้าประมาณร้อยละ 70 ของความต้องการใช้รวม

4. มาตรการแก้ไขปัญหา

การกำหนดนโยบายและมาตรการนำเข้ากากั่วเหลือง เป็นอำนาจหน้าที่ของคณะกรรมการนโยบายอาหาร ซึ่งได้รับการแต่งตั้งจากคณะรัฐมนตรี โดยมี รัฐมนตรีว่าการกระทรวงพาณิชย์ เป็นประธาน รัฐมนตรีช่วยว่าการกระทรวงพาณิชย์ กระทรวงเกษตรและสหกรณ์ กระทรวงการคลัง กระทรวงอุตสาหกรรมและกระทรวงมหาดไทย เป็นกรรมการ อธิบดีกรมการค้าภายใน เป็นกรรมการและเลขานุการ (มติ ครม. 27 กันยายน 2554)

นโยบายและมาตรการนำเข้ากากั่วเหลือง ปี 2554

มติคณะรัฐมนตรี (16 ธ.ค.53) เห็นชอบตามมติคณะกรรมการนโยบายอาหาร (11 ธ.ค.53) ให้กำหนดนโยบายและมาตรการนำเข้ากากั่วเหลืองเช่นเดียวกับปี 2554 ดังนี้

ข้อผูกพัน ปี 54/มติ ครม./กฎหมาย	มาตรการที่กำหนด ปี 54
<p>(1) WTO - โควตา 230,559 ตัน</p> <ul style="list-style-type: none"> - ภายในโควตา 20% - ภายนอกโควตา 133% - มติ ครม. 15 ต.ค.39 เห็นชอบนโยบายปี 2540 โดยกำหนดอัตราภาษีนำเข้ากากถั่วเหลืองร้อยละ 10 ตั้งแต่ พ.ย.39 เป็นต้นไป <p>(2) AFTA - ภาษี 0%</p> <p>(3) FTA ไทย-ออสเตรเลีย - ภาษี 0%</p> <p style="padding-left: 40px;">ไทย-นิวซีแลนด์ - ภาษี 0%</p> <p style="padding-left: 40px;">ไทย-ญี่ปุ่น - ภายในโควตา 0%</p> <p>(4) AKFTA อาเซียน-เกาหลี - ภาษี 5.56%</p> <p>(5) การนำเข้าทั่วไป - ภาษี 6%</p> <p style="padding-left: 40px;">ค่าธรรมเนียมพิเศษตันละ 2,519 บาท</p>	<ul style="list-style-type: none"> - กำหนดอัตรานำเข้าในโควตาร้อยละ 2 - กำหนดผู้มีสิทธินำเข้า 8 สมาคม ประกอบด้วย <ul style="list-style-type: none"> สมาคมผู้ผลิตอาหารสัตว์ไทย สมาคมผู้ผลิตไก่เพื่อส่งออกไปไทย สมาคมผู้เลี้ยงไก่เนื้อเพื่อการส่งออก สมาคมผู้เลี้ยงเป็ดเพื่อการค้าและการส่งออก สมาคมปศุสัตว์ไทย สมาคมส่งเสริมการเลี้ยงไก่แห่งประเทศไทยฯ สมาคมส่งเสริมผู้ใช้วัตถุดิบอาหารสัตว์ สมาคมผู้เลี้ยงสุกรแห่งชาติ - และให้ผู้มีสิทธินำเข้าร่วมมือรับซื้อกากถั่วเหลืองที่ผลิตจากเมล็ดถั่วเหลืองในประเทศของโรงงานสกัดน้ำมันพืชทั้งหมดในราคา กก.ละ 11.25 บาท ตลาด กทม. โดยมีการทำสัญญาการรับซื้อกากถั่วเหลืองกับ พณ. และ กษ. - กำหนดอัตรานำเข้านอกโควตาร้อยละ 119 - อัตรานำเข้าร้อยละ 0 - อัตรานำเข้าร้อยละ 0 - อัตรานำเข้าร้อยละ 5.56 - อัตรานำเข้าร้อยละ 6 - ค่าธรรมเนียมพิเศษตันละ 2,519 บาท <p>ทั้งนี้ ให้นำเข้าได้ไม่จำกัดปริมาณและช่วงเวลานำเข้าทั้ง (1)-(4)</p>

5. การดำเนินการกำกับดูแลที่ผ่านมา

กำกับดูแลการนำเข้าวัตถุดิบอาหารสัตว์และการปฏิบัติตามเงื่อนไขที่กำหนด โดย 1) ดำเนินการให้มีการลงนามในสัญญาการรับซื้อกากถั่วเหลือง ปี 2554 ระหว่างกระทรวงพาณิชย์ และกระทรวงเกษตรและสหกรณ์ กับกลุ่มผู้มีสิทธินำเข้ากากถั่วเหลือง 2) กำหนดแนวทางการกำกับดูแลการนำเข้ากากถั่วเหลืองและการปฏิบัติตามเงื่อนไขที่กำหนดดังนี้ (1) ให้กลุ่มผู้นำเข้าและกลุ่มโรงงานสกัดฯ รายงานการรับซื้อและจำหน่ายเป็นประจำทุกเดือน (2) กำกับดูแลตรวจสอบปริมาณการรับซื้อและจำหน่ายให้สอดคล้องกัน

6. สถานการณ์ ปี 2554

1) ในเดือนพฤศจิกายน ราคาตลาด กทม.เฉลี่ยเดือน พ.ย.54 กากผลิตจากเมล็ดในประเทศทรงตัวเท่า สัปดาห์ก่อน กากผลิตจากเมล็ดนำเข้าลดลงจากเดือนก่อนตามต้นทุนเมล็ดถั่วเหลืองนำเข้าที่โน้มลดลง กากนำเข้าทรงตัวเท่าเดือนก่อน ภาวะการนำเข้ากากถั่วเหลืองในเดือน ม.ค.-ต.ค..54 จำนวน 1,966,946 ตัน ลดลงจากช่วงเดียวกันของปีก่อนที่มีปริมาณนำเข้า 2,215,579 ตัน หรือลดลงร้อยละ 11

ราคาตลาดซีกาโกเฉลี่ยเดือน พ.ย.54 ลดลงจากต้นละ 349US\$ในเดือนก่อนเหลือต้นละ 329 US\$ เนื่องจากปริมาณผลผลิตเมล็ดถั่วเหลืองแถบอเมริกาใต้ออกสู่ตลาดมากขึ้น ในขณะที่ภาวะหนี้สินของ แถบยุโรป ทำให้การบริโภคของโลกลดลง

บาท : กก.	พ.ย.53	ต.ค.54	พ.ย.54	%Δ
กากผลิตจาก เมล็ดในประเทศ	15.35	13.43	13.43	0
กากจากเมล็ดนำเข้า	14.43	14.10	14.00	-0.71
กากนำเข้า โปรตีน 46-48%	14.32	13.90	13.90	0
ตลาดซีกาโก	11.28	10.82	10.23	-5.45
(เหรียญสหรัฐ/ตัน)	376.18	349.05	329.09	-5.72
ราคานำเข้า CIF (มูลค่า/ปริมาณ)	12.20	14.17	12.84*	-9.39

2) แนวโน้ม คาดว่าราคากากถั่วเหลืองในประเทศและตลาด โลกจะชะลอตัว จากภาวะหนี้สินของประเทศ แถบยุโรป

สำนักส่งเสริมการค้าสินค้าเกษตร
กรมการค้าภายใน
ธันวาคม 2554

	มค.	กพ.	มีค.	เมย.	พค.	มิย.	กค.	สค.	กย.	ตค.	พย.	ธค.	เฉลี่ย
1. ราคาขายส่ง กากั่วเหลืองผลิตในประเทศจากเมล็ดในประเทศ โปรตีน 44-48% ณ หน้าโรงงานสกัดน้ำมัน ตลาด กทม.													
2548	11.70	11.70	12.35	12.35	12.29	12.42	12.26	11.79	11.45	11.29	11.16	10.80	11.80
2549	10.84	10.46	10.80	11.33	10.98	10.80	10.89	10.76	10.57	10.50	10.75	10.75	10.79
2550	10.92	11.21	11.50	11.42	11.30	11.43	11.77	12.05	12.65	16.04	16.12	17.10	12.79
2551	17.57	17.54	17.45	17.75	18.27	19.08	20.18	19.54	18.59	17.06	14.97	13.00	17.58
2552	14.39	-	-	15.97	17.09	18.00	17.80	17.18	17.35	17.35	17.35	17.35	16.98
2553	17.49	17.55	17.55	17.55	17.55	16.84	15.10	15.05	15.05	15.15	15.35	15.40	16.30
2554	15.40	15.40	15.40	15.40	15.40	14.37	13.43	13.43	13.43	13.43	13.43	13.43	14.41
2. ราคาขายส่ง กากั่วเหลืองผลิตในประเทศจากเมล็ดนำเข้า โปรตีน 42-45% ณ หน้าโรงงานสกัดน้ำมัน ตลาด กทม.													
2548	10.85	11.07	11.81	11.95	11.84	12.06	11.85	11.45	11.10	10.90	10.92	10.60	11.37
2549	10.64	10.26	10.53	10.93	10.48	10.25	10.32	10.02	10.01	10.20	10.30	10.40	10.36
2550	10.54	10.78	11.05	10.97	10.85	11.01	11.37	11.65	12.52	14.58	15.61	15.98	12.24
2551	16.90	16.94	16.77	16.74	16.97	18.42	19.83	19.15	18.11	16.60	14.51	12.50	16.95
2552	14.20	15.29	15.48	15.73	16.81	17.81	16.83	16.59	16.82	16.14	16.30	16.72	16.23
2553	15.90	15.08	14.69	14.53	14.27	13.36	12.93	13.79	13.82	14.08	14.43	13.44	14.19
2554	13.58	13.85	13.32	12.53	12.30	11.91	13.00	14.21	14.31	14.10	14.00		13.37
3. ราคาขายส่ง กากั่วเหลืองนำเข้าจากต่างประเทศ โปรตีน 46-48% ณ โกดังผู้นำเข้า ตลาด กทม.													
2547	13.37	13.07	14.02	15.49	15.35	14.69	14.71	-	11.97	11.73	11.65	-	13.61
2548	-	10.98	11.37	11.53	11.53	12.44	12.24	12.10	11.90	11.76	-	10.95	11.68
2549	10.95	-	-	-	-	-	-	-	-	-	-	-	10.95
2550	-	10.94	11.10	11.04	10.95	11.08	11.46	11.80	12.50	14.31	15.29	15.68	12.38
2551	15.75	16.85	16.36	16.42	17.54	18.63	19.88	19.20	18.21	16.39	14.22	12.67	16.84
2552	-	-	-	-	-	-	-	16.75	16.89	16.08	15.90	15.90	16.30
2553	15.90	15.01	14.63	14.60	14.60	13.31	12.52	13.86	13.51	13.97	14.32	13.60	14.15
2554	13.80	14.08	13.62	12.63	11.97	11.50	11.50	11.50	12.14	13.90	13.90		12.78
4. ราคาขายส่ง กากั่วเหลืองนำเข้าจากต่างประเทศ โปรตีน 42-45% ณ โกดังผู้นำเข้า ตลาด กทม.													
2548	10.45	10.45	-	-	11.38	11.72	11.48	11.11	10.85	10.70	10.65	10.45	10.92
2549	10.45	10.13	10.35	10.71	10.31	10.15	10.14	9.70	9.68	9.89	9.97	10.00	10.12
2550	10.14	10.35	10.55	10.51	10.45	10.56	10.89	11.16	11.85	13.64	14.60	14.90	11.63
2551	16.41	16.57	16.37	16.14	16.37	17.52	18.64	17.98	17.04	15.55	13.83	12.17	16.22
2552	13.23	13.75	13.82	14.65	16.48	17.89	16.46	16.05	16.14	15.44	15.35	15.35	15.38
2553	15.35	14.77	14.29	14.25	14.25	12.96	12.30	-	-	-	-	-	14.02
2554	-	-	-	-	-	-	-	-	-	-	-	-	-
5. ราคาซื้อขายล่วงหน้ากากั่วเหลือง ตลาดชิคาโก													
2548	6.83	6.89	8.03	8.33	8.71	9.89	9.99	8.98	7.99	7.64	7.93	8.63	8.32
2549	8.03	7.84	7.52	7.26	7.35	7.53	7.14	6.64	6.66	7.25	7.85	7.39	7.37
2550	8.02	8.75	8.43	7.78	7.85	8.64	8.54	8.64	9.93	10.30	10.72	11.88	9.12
2551	12.52	12.98	11.94	11.90	11.90	14.56	15.27	13.19	12.52	10.04	10.31	10.25	12.28
2552	11.88	11.40	11.29	12.40	14.20	15.14	13.21	13.47	11.61	11.02	11.29	11.51	12.37
2553	10.83	10.11	9.54	9.97	9.95	10.24	10.87	10.99	10.34	10.65	11.28	11.67	10.54
2554	12.68	11.45	12.01	11.72	11.79	12.03	11.77	11.74	11.62	10.82	10.23		11.62
6. ราคาซื้อขายล่วงหน้ากากั่วเหลือง ตลาดชิคาโก (เหรียญสหรัฐ/ตัน)													
2548	175.58	178.54	207.64	210.27	218.26	241.19	238.80	217.60	194.03	186.63	192.34	209.41	205.86
2549	201.96	198.43	192.43	190.59	193.24	195.94	187.27	175.91	177.59	193.76	214.22	205.88	193.94
2550	222.30	244.10	239.53	222.05	225.84	249.01	252.51	251.82	288.77	300.42	315.24	351.22	263.57
2551	375.80	396.71	377.87	375.31	369.37	436.91	454.12	388.39	363.77	290.50	292.75	291.25	367.73
2552	338.49	321.87	314.50	348.52	407.96	441.71	386.23	394.44	341.90	328.45	337.67	344.84	358.88
2553	326.27	303.60	291.71	307.39	305.73	314.09	334.72	339.33	334.05	353.74	376.18	385.71	331.04
2554	412.60	410.79	393.92	387.87	388.25	392.74	389.28	391.31	380.20	349.05	329.09		384.10

ที่มา : 1-4 กรมการค้าภายใน 5-6 Chicago Board of Trade *ราคาข้อ 1 เดือน ตค.-ธค.50 จากขงทุนขง /ราคาข้อ 3 เฉลี่ย1-2มค.52 = 12.55 บาท หลังจากนั้นไม่มีสินค้า
ราคาข้อ 4 เฉลี่ย 2-4 ส.ค.53 = 12.25 บาท หลังจากนั้นไม่มีสินค้า

ปริมาณการนำเข้ากากั่วเหลือง

หน่วย : ตัน

	มค.	กพ.	มีค.	เมย.	พค.	มิย.	กค.	สค.	กย.	ตค.	พย.	ธค.	รวม
2548	95,830	89,387	194,420	117,842	135,811	250,664	181,816	158,528	210,939	116,632	155,118	174,430	1,881,417
2549	79,337	161,812	123,787	142,714	172,415	232,506	184,873	281,956	224,953	289,976	113,444	166,428	2,174,201
2550	185,316	175,572	185,985	151,535	155,278	272,222	196,013	156,859	213,187	152,380	157,901	102,264	2,104,512
2551	191,598	138,907	177,871	164,279	137,739	228,475	108,363	159,630	162,429	306,695	223,402	193,832	2,193,220
2552	56,340	187,615	84,181	205,265	154,530	140,552	298,663	145,131	275,287	199,954	200,235	128,879	2,076,634
2553	213,825	213,513	149,932	202,585	138,459	278,487	318,845	191,223	216,001	292,708	97,417	302,572	2,615,567
2554	146,684	252,806	145,642	178,767	109,997	225,293	190,362	158,504	276,311	282,580			1,966,946

ที่มา : กรมศุลกากร : ปี 2548-2549 พิกัด 2304000008 : ปี 2550-54 พิกัด 2304000000

ปลาป่น

1. ผลผลิตและการใช้ (ล้านตัน)	ปี 2550	ปี 2551	ปี 2552	ปี 2553	ปี 2554	ปี 2555
					(พ.ย.54)	(ประมาณการ)
1.1 ผลผลิตโลก	5.070	5.240	5.100	4.310	4.620	4.930
1.2 ผลผลิตในประเทศ	0.523	0.426	0.443	0.505	0.480	0.485
1.3 ความต้องการใช้	0.442	0.414	0.433	0.407	0.393	0.398
1.4 นำเข้า	0.013	0.013	0.017	0.013	(มค.-คค.54) 0.012	(ประมาณการ) 0.015
1.5 ส่งออก	0.094	0.025	0.027	0.111	0.070	0.100
					ปี 2554	
2. ราคา (บาท/กก.)	ปี 2550	ปี 2551	ปี 2552	ปี 2553	ค.ค.54	พ.ย.54
2.1 ปลาเปิด - ตี (สด)	5.14	6.30	6.62	7.13	6.65	6.51
- รอง (ไม่สด)	4.11	5.49	5.73	5.69	5.42	5.27
2.2 ปลาป่น กทม.						
เกรดกึ่ง	26.52	31.30	32.12	31.09	29.37	28.95
โปรตีน 60%ขึ้นไป กลิ่นเบอร์ 1	25.80	30.74	31.72	31.72	28.97	28.55
โปรตีน 60% ลงมา กลิ่นเบอร์ 1	25.80	30.74	31.02	30.69	28.27	27.85
กลิ่นเบอร์ 2	21.45	28.87	30.72	29.69	27.97	27.55
กลิ่นเบอร์ 3	19.81	28.28	30.07	27.89	25.47	25.51
2.3 ปลาป่นต่างประเทศโปรตีน60%						
- บาท/กก.	30.88	28.58	32.63	43.87	32.90	34.15
- เหรียญสหรัฐ/ตัน	962.57	942.16	1,076.58	1,526.26	1,148.42	1,190

3. สภาพปัญหา/สาเหตุ

ปลาป่นแม้จะผลิตได้เพียงพอกับความต้องการใช้ แต่ได้ปลาป่นโปรตีนสูงเพียง 25% จึงต้องมีกรนำเข้าบางส่วนเพื่อให้ในอุตสาหกรรมการเลี้ยงสัตว์ และเพาะเลี้ยงสัตว์น้ำ

แหล่งวัตถุดิบ โรงงานปลากระป๋อง 35% ปลาเปิดเรือประมง 18% ปลาหลังเขียวและอื่น ๆ 15% โรงงานซูริมี 20% โรงงานแปรรูปสัตว์น้ำและครำรื้อน 10% ประมงนอกน่านน้ำ 2%

4. มาตรการแก้ไขปัญหา

4.1 นโยบายและมาตรการนำเข้าปลาป่น ปี 2554

มติคณะรัฐมนตรี (16 พย.53) เห็นชอบตามมติคณะกรรมการนโยบายอาหาร (11 พย.53) ให้กำหนดนโยบายและมาตรการนำเข้าปลาป่น ปี 2554 ดังนี้

ข้อผูกพัน ปี 54/กฎหมาย	มาตรการที่กำหนด ปี 54
(1) AFTA - ภาษี 0%	<ul style="list-style-type: none"> - กำหนดอัตรานำเข้าตามที่ผูกพัน ปี 54 - ปลาป่นโปรตีน 60% ขึ้นไปให้นำเข้าได้ ไม่จำกัดปริมาณและช่วงเวลานำเข้า - ปลาป่นโปรตีนต่ำกว่า 60% เป็นสินค้าควบคุมต้องขออนุญาตนำเข้า
(2) FTA ไทย-นิวซีแลนด์ - ภาษี 0%	
ไทย-ออสเตรเลีย - ภาษี 0%	
อาเซียน-จีน - ภาษี 0%	
อาเซียน-เกาหลี - ภาษี 10%	
ไทย-ญี่ปุ่น	
● ช่วง ม.ค.-มี.ค.54 - ภาษี 3.33%	
● ช่วง เม.ย.-ธ.ค.54 - ภาษี 1.67%	
(3) การนำเข้าทั่วไป	
● โปรตีน 60% ขึ้นไป - ภาษี 15%	
● โปรตีนต่ำกว่า 60% - ภาษี 6%	

4.3 มาตรการดูแลช่วยเหลือ

การพัฒนาอุตสาหกรรมประมงและปลาป่น

โดยกรมการค้าต่างประเทศ : กรมมีมติ (8 พ.ค.50) เห็นชอบการขอจัดตั้งกองทุนเพื่อการปรับตัวของภาคการผลิตและบริการที่ได้รับผลกระทบจากการเปิดเสรีทางการค้า โดยคณะกรรมการบริหารเงินช่วยเหลือเพื่อการปรับตัวของภาคการผลิตและบริการที่ได้รับผลกระทบจากการเปิดเสรีทางการค้า มีปลัดกระทรวงพาณิชย์ เป็นประธาน และกรมการค้าต่างประเทศเป็นฝ่ายเลขานุการฯ และแต่งตั้งคณะกรรมการกลั่นกรองโครงการเงินช่วยเหลือเพื่อการปรับตัวของภาคการผลิตและบริการที่ได้รับผลกระทบจากการเปิดเสรีทางการค้า

ผลดำเนินการ

คณะกรรมการฯ มีมติเห็นชอบโครงการจัดทำระบบประกันคุณภาพ HACCP (Hazard Analysis and Critical Point) โรงงานผลิตปลาป่น เพื่อความปลอดภัยของอาหารสัตว์และเพิ่มขีดความสามารถการแข่งขันและส่งออก โดยต่อยอดโรงงานฯ ที่ได้ GMPs (Good Manufacturing Practices) จำนวน 37 โรง เพื่อให้ได้รับการรับรองระบบคุณภาพตามมาตรฐาน HACCP จากกรมปศุสัตว์หรือหน่วยงานเอกชน ไม่นต่ำกว่า 80% ของโรงงานปลาป่นที่เข้าร่วมโครงการ วงเงินงบประมาณ 5,500,000 บาท ระยะเวลาดำเนินการ 1 ปี นับจากที่ทำสัญญาจัดซื้อจัดจ้าง

4.4 การกำกับดูแล

กระทรวงพาณิชย์ ได้แต่งตั้งคณะกรรมการไตรภาคีด้านการตลาดสินค้าปลาแปดและปลาป่น (13 ธ.ค.42) เพื่อพิจารณากำหนดแนวทางในการส่งเสริมและพัฒนาด้านการตลาด รวมทั้งรักษาเสถียรภาพราคาสินค้าปลาแปดและปลาป่นให้เป็นอย่างมีประสิทธิภาพ โดยมี อธิบดีกรมการค้าภายใน เป็นประธาน และมีผู้แทนจากหน่วยงานราชการและเอกชนที่เกี่ยวข้อง (กรมประมง กรมเจรจาการค้าระหว่างประเทศ กรมส่งเสริมการส่งออก กรมการค้าต่างประเทศ สมาคมการประมงแห่งประเทศไทย สมาคมผู้ผลิตปลาป่นไทย สมาคมผู้ผลิตอาหารสัตว์ไทย) ร่วมเป็นกรรมการ (จัดประชุมแก้ไขปัญหาราคาปลาแปดและปลาป่นล่าสุด เมื่อ 9 ก.ค.50)

5. สถานการณ์ ปี 2554

1) ในเดือนพฤศจิกายน ราคาปลาเปิดและปลาป่นลดลงจากเดือนก่อนทุกเกรดคุณภาพ เนื่องจากโรงงานอาหารสัตว์ชะลอการสั่งซื้อ เพราะมีสต็อกเพียงพอแล้ว ในเดือน ม.ค.-ต.ค.54 มีการส่งออกทั้งสิ้น 70,446 ตัน ต่ำลงจากปีก่อนช่วงเดียวกันที่ส่งออก 98,248 ตัน หรือต่ำลงร้อยละ 28.30

ราคาคาตลาดต่างประเทศเฉลี่ยเดือน พ.ย. 2554 สูงขึ้นจากต้นละ 1,148US\$ เป็นต้นละ 1,190 US\$ เนื่องจากเป็นช่วงหยุดจับปลาของประเทศเปรู ทำให้ราคามีแนวโน้มสูงขึ้น

บาท : กก.	เม.ย.-53	ต.ค.-54	พ.ย.-54	% Δ
ปลาเปิด (สด)	8.17	6.65	6.51	-2.11
ปลาป่น เกรดกึ่ง	36.86	29.37	28.95	-1.43
ปลาป่น โปรตีน60%↑เบอร์ 1	36.46	28.97	28.55	-1.45
โปรตีน60%↓เบอร์ 1	35.76	28.27	27.85	-1.49
เบอร์ 2	35.46	27.97	27.55	-1.50
เบอร์ 3	34.46	25.47	25.10	-1.45
ตลาดเปรู	55.18	32.90	34.15	3.80

2) แนวโน้ม คาดว่าในระยะยาวราคาทั้งตลาดในประเทศและต่างประเทศจะโน้มสูงขึ้น จากปริมาณวัตถุดิบที่น้อยลงจากสภาพอากาศที่แปรปรวน ในขณะที่ความต้องการอาหารสัตว์ที่มีมากขึ้น

สำนักส่งเสริมการค้าสินค้าเกษตร
กรมการค้าภายใน
ธันวาคม 2554

ราคาปลาเบ็ด และปลาป่น

	มค.	กพ.	มีค.	เมย.	พค.	มิย.	กค.	สค.	กย.	ตค.	พย.	ธค.	เฉลี่ย
1. ราคาปลาเบ็ด (ดี/สด)													
2548	4.75	4.73	4.76	5.11	4.90	4.74	4.72	4.76	4.91	4.84	4.72	4.80	4.81
2549	4.81	4.91	5.13	5.16	5.38	5.77	5.79	6.11	6.04	5.50	5.22	5.24	5.42
2550	5.23	5.15	5.20	5.20	5.19	5.00	4.86	4.97	5.11	5.20	5.20	5.31	5.14
2551	5.41	5.45	5.78	5.98	6.00	6.13	6.59	7.59	7.99	7.10	5.83	5.74	6.30
2552	6.01	5.95	5.44	5.69	6.01	6.72	7.04	7.30	7.33	7.55	7.22	7.12	6.62
2553	7.29	7.70	7.99	8.21	7.43	6.55	7.08	7.38	7.27	6.52	6.04	6.14	7.13
2554	6.08	6.45	8.01	7.65	7.28	7.54	7.30	7.16	7.23	6.65	6.51		7.08
2. ราคาปลาเบ็ด (รอง/ไม่สด)													
2548	4.12	4.11	4.13	4.48	3.97	4.13	4.12	4.17	4.24	4.15	4.04	4.10	4.15
2549	4.12	4.16	4.27	4.29	4.22	4.82	5.07	5.36	5.26	4.79	4.50	4.42	4.61
2550	4.36	4.08	4.26	4.28	4.24	4.06	3.83	3.87	3.94	4.08	4.11	4.22	4.11
2551	4.39	4.53	4.91	5.12	5.18	5.48	6.12	6.84	7.09	6.57	4.97	4.73	5.49
2552	5.11	4.96	4.62	4.79	5.53	6.01	6.35	6.52	6.48	6.47	6.01	5.93	5.73
2553	6.12	6.36	6.46	6.79	6.22	5.32	5.55	5.77	5.65	5.19	4.41	4.44	5.69
2554	4.55	4.77	6.13	6.22	5.95	5.87	5.81	5.91	5.82	5.42	5.27		5.61
3. ราคาขายส่ง ปลาป่นโปรตีน 60% ขึ้นไป กลิ่นเบอร์ 1 ตลาด กทม.													
2548	22.90	21.20	21.89	23.63	22.25	21.42	22.38	22.24	23.52	22.95	23.07	24.37	22.65
2549	24.68	26.13	28.78	28.96	31.61	30.48	32.18	32.84	29.36	26.77	24.20	23.53	28.29
2550	23.21	25.01	24.75	25.78	27.03	24.57	25.64	25.87	26.51	26.50	26.62	28.14	25.80
2551	28.62	29.61	31.03	31.20	30.40	31.32	33.91	35.95	34.54	31.02	25.17	26.08	30.74
2552	29.69	26.98	25.80	29.47	33.66	34.20	34.86	36.09	34.65	33.45	29.94	31.90	31.72
2553	33.46	34.30	34.81	36.46	32.36	28.34	28.93	30.83	29.88	27.92	25.35	25.66	30.69
2554	25.10	28.89	37.93	31.69	32.10	31.42	32.44	32.65	31.42	28.97	28.55		31.01
4. ราคาขายส่ง ปลาป่นโปรตีน 60% ลงมา กลิ่นเบอร์ 1 ตลาด กทม.													
2548	22.50	20.80	21.49	23.23	21.85	21.02	21.98	21.84	23.12	22.55	22.67	23.97	22.25
2549	24.18	25.43	28.08	28.26	30.91	29.78	31.48	32.14	28.66	26.07	23.50	22.83	27.61
2550	22.51	24.31	24.05	25.08	26.33	23.87	24.94	25.17	25.81	25.80	25.92	27.44	25.10
2551	27.92	28.91	30.33	30.50	29.70	30.62	33.21	35.25	33.84	30.32	24.47	25.38	30.04
2552	28.99	26.28	25.10	28.77	32.96	33.50	34.16	35.39	33.95	32.75	29.24	31.20	31.02
2553	32.76	33.60	34.11	35.76	31.66	27.64	28.23	30.13	29.18	27.22	24.65	24.96	29.99
2554	24.40	28.19	37.23	30.99	31.40	30.72	31.74	31.95	30.72	28.27	27.85		30.31
5. ราคาขายส่ง ปลาป่นโปรตีน 60% ลงมา กลิ่นเบอร์ 2 ตลาด กทม.													
2548	21.40	19.70	20.38	22.33	20.95	20.12	20.89	20.21	20.42	19.85	19.97	21.27	20.62
2549	21.48	22.56	25.28	26.08	29.81	28.78	30.44	30.39	26.66	24.34	21.80	21.13	25.73
2550	20.81	22.61	21.32	22.61	21.95	20.01	18.93	18.53	20.30	22.60	23.12	24.64	21.45
2551	25.12	26.11	28.37	28.70	28.43	29.82	32.65	34.75	33.34	29.95	24.17	25.08	28.87
2552	28.69	25.98	24.80	28.47	32.66	33.20	33.86	35.09	33.65	32.45	28.94	30.90	30.72
2553	32.46	33.30	33.81	35.46	31.36	27.34	27.93	29.83	28.88	26.92	24.35	24.66	29.69
2554	24.10	27.89	36.93	30.69	31.10	30.42	31.44	31.65	30.42	27.97	27.55		30.01
6. ราคาขายส่ง ปลาป่นโปรตีน 60% ลงมา กลิ่นเบอร์ 3 ตลาด กทม.													
2548	20.70	19.00	19.68	21.63	20.36	19.72	20.38	19.61	19.82	19.25	18.89	19.67	19.89
2549	20.00	21.05	23.48	24.10	27.81	26.78	28.53	28.24	24.46	21.87	19.30	18.63	23.69
2550	18.31	20.11	19.18	20.61	19.95	18.01	17.38	17.53	19.30	21.60	22.12	23.64	19.81
2551	24.12	25.11	27.77	28.20	27.93	29.32	32.15	34.25	32.84	29.45	23.67	24.58	28.28
2552	28.19	25.48	24.30	27.97	32.16	32.70	33.36	34.59	32.85	31.45	27.94	29.90	30.07
2553	31.46	32.30	32.81	34.46	30.36	26.34	26.93	28.41	26.24	23.39	20.85	21.16	27.89
2554	20.60	24.86	34.43	28.10	27.10	26.42	27.44	28.80	27.92	25.47	25.10		26.93
7. ราคาปลาป่นโปรตีน 60% F.O.B. ตลาดต่างประเทศ													
2548	22.25	23.56	24.00	25.35	25.42	26.53	28.01	27.63	28.08	29.09	29.75	31.34	26.75
2549	26.81	28.64	30.54	32.06	40.32	45.14	43.55	36.86	34.31	37.25	36.43	34.17	35.51
2550	34.84	36.27	36.21	36.34	35.40	32.24	27.06	26.33	26.82	26.06	26.30	26.70	30.88
2551	26.74	27.49	27.84	27.47	28.91	31.79	32.74	30.45	29.94	27.34	26.33	25.91	28.58
2552	23.76	29.12	27.34	30.25	25.04	28.05	32.76	34.15	37.05	39.75	41.89	42.38	32.63
2553	40.80	49.31	49.75	55.18	46.90	47.09	42.29	41.37	41.16	39.61	36.38	36.54	43.87
2554	42.09	48.79	42.82	37.41	35.46	35.73	34.04	32.50	31.84	32.90	34.15		37.07
8. ราคาปลาป่นโปรตีน 65% F.O.B. ตลาดต่างประเทศ (เหรียญสหรัฐ/ตัน)													
2548	620.50	661.58	671.96	693.24	689.74	700.91	725.00	725.00	739.29	768.50	781.82	824.50	716.84
2549	731.25	785.63	846.82	911.88	1,146.18	1,271.84	1,238.16	1,058.18	990.50	1,077.86	1,077.00	1,029.74	1,013.75
2550	1,045.48	1,096.00	1,115.00	1,125.00	1,104.00	1,006.39	866.25	831.36	845.00	823.41	837.95	855.00	962.57
2551	869.55	909.63	954.90	990.56	1,020.00	1,033.57	1,055.00	1,019.00	942.50	857.17	820.00	834.09	942.16
2552	839.29	890.00	899.55	920.71	944.47	967.05	1,038.04	1,083.10	1,181.82	1,283.57	1,357.86	1,513.50	1,076.58
2553	1,598.75	1,605.00	1,649.09	1,843.82	1,774.41	1,564.09	1,410.50	1,383.95	1,439.55	1,425.00	1,312.73	1,308.25	1,526.26
2554	1,482.50	1,712.11	1,520.22	1,342.06	1,265.00	1,262.73	1,218.95	1,172.73	1,130.00	1,148.42	1,190.00		1,313.16

ที่มา : 1,2 สมาคมผู้ผลิตปลาป่นไทย 3, 4,5,6 กรมการค้าภายใน 7,8 ช่วง ม.ค.46-48 ข้าราชการ/49 เป็นต้นไป www.hammersmithttd.blogspot.com

ปริมาณนำเข้าและส่งออกปลาป่น

หน่วย : ตัน

	มค.	กพ.	มีค.	เมย.	พค.	มิย.	กค.	สค.	กย.	ตค.	พย.	ธค.	รวม
ปริมาณนำเข้า													
2548	1,010	1,316	368	549	550	261	278	40	236	31	220	733	5,591
2549	909	584	629	557	502	743	212	382	300	558	286	126	5,789
2550	609	779	1,105	804	1,840	1,584	919	1,430	1,044	1,553	844	811	13,322
2551	1,281	80	1,124	999	1,724	1,203	1,055	875	1,262	1,055	975	1,335	12,968
2552	1,178	1,383	972	1,712	1,354	1,549	734	1,770	1,624	2,056	1,054	1,370	16,755
2553	972	1,027	1,112	1,365	1,508	1,237	1,445	1,173	1,078	891	472	846	13,125
2554	810	637	1,109	1,386	757	612	842	2,529	1,316	1,618			11,616
ปริมาณส่งออก													
2548	474	1,527	1,973	1,056	2,300	2,414	2,056	3,095	3,164	2,153	4,201	3,560	27,973
2549	4,739	5,238	5,630	5,359	6,770	12,665	12,050	7,944	4,050	3,968	2,291	4,769	75,473
2550	4,779	7,181	14,972	14,375	21,797	9,520	5,346	5,456	2,764	3,155	1,957	2,572	93,872
2551	2,392	4,176	3,398	1,817	1,923	1,244	1,612	2,191	1,811	641	793	2,566	24,564
2552	985	1,291	1,998	1,753	2,619	4,629	1,771	772	1,200	2,007	4,479	3,363	26,866
2553	4,612	6,712	14,021	12,303	18,540	13,069	12,002	7,512	5,886	3,590	5,737	6,820	110,806
2554	7,325	12,700	15,138	7,022	8,299	8,819	3,484	2,154	2,536	2,969			70,446

ที่มา : กรมศุลกากร : ปี 2543-2447 พิกัด 2301200106 : ปี 2548-2449 พิกัด 2301200106, 2301200400 และ 2301200401 : ปี 2550-54 พิกัด 23012000001, 23012000002, 23012000003, 23012000004 และ 23012000090

อัตราแลกเปลี่ยนเงินดอลลาร์สหรัฐ

ปี 2542 - 2554

บาท/US\$

ปี	ม.ค.	ก.พ.	มี.ค.	เม.ย.	พ.ค.	มิ.ย.	ก.ค.	ส.ค.	ก.ย.	ต.ค.	พ.ย.	ธ.ค.	เฉลี่ย
ปี 2542	36.73	37.19	37.61	37.72	37.15	37.03	37.20	38.08	39.92	39.57	38.84	38.40	37.95
ปี 2543	37.49	37.82	37.99	38.09	39.03	39.17	40.27	41.04	41.99	43.31	43.84	43.17	40.27
ปี 2544	43.24	42.74	44.00	45.56	45.59	45.36	45.73	45.03	44.41	44.82	44.52	44.03	44.59
ปี 2545	44.13	43.93	43.49	43.52	42.91	42.26	41.33	42.27	42.91	43.74	43.42	43.39	43.11
ปี 2546	42.88	42.97	42.87	42.97	42.29	41.75	41.89	41.77	40.60	39.83	40.00	39.81	41.64
ปี 2547	39.19	39.20	39.53	39.54	40.66	40.90	41.03	41.59	41.57	41.41	40.44	38.86	40.33
ปี 2548	38.86	38.59	38.70	39.62	39.93	40.98	41.85	41.29	41.15	40.96	41.21	41.18	40.36
ปี 2549	39.72	39.50	39.08	38.09	38.11	38.45	38.10	37.73	37.53	37.44	36.65	35.94	38.03
ปี 2550	36.10	35.85	35.18	35.00	34.74	34.71	33.83	34.31	34.38	34.29	34.00	33.83	34.69
ปี 2551	33.31	32.74	31.58	31.71	32.23	33.32	33.62	33.97	34.41	34.55	35.22	35.16	33.49
ปี 2552	35.09	35.46	35.92	35.60	34.72	34.28	34.18	34.16	33.97	33.55	33.42	33.37	34.48
ปี 2553	33.17	33.29	32.69	32.43	32.53	32.61	32.47	32.34	30.98	30.11	30.01	30.26	31.91
ปี 2554	30.72	30.86	30.51	30.20	30.38	30.64	30.22	30.01	30.57	30.99	31.10		30.56

หมายเหตุ เป็นค่าเฉลี่ยของอัตราขายเงินดอลลาร์สหรัฐรายวัน

ที่มา : ธนาคารแห่งประเทศไทย