



เดือนตุลาคม และแนวโน้มเดือนพฤศจิกายน 2558



กองส่งเสริมการค้าสินค้าเกษตร 1

ตุลาคม 2558

สารบัญ

	หน้า
สถานการณ์สินค้าเกษตร	
ภาพรวม	1
สถานการณ์รายกลุ่มสินค้า	3
การช่วยเหลือด้านการตลาดสินค้าเกษตรของ คชก.	8
ข้อมูลรายสินค้า	
กลุ่มสินค้าผลิตเพื่อส่งออก	
1. ข้าว	12
2. มันสำปะหลัง	24
3. ยางพารา	30
4. ไข่เนื้อ	35
5. กุ้งขาวแวนนาไม	37
6. สับปะรด	39
กลุ่มสินค้าผลิตเพื่อบริโภคภายในประเทศ	
7. ข้าวโพดเลี้ยงสัตว์	41
8. กาแฟ	48
9. ปาล์มน้ำมัน	53
10. มะพร้าว	57
11. เงาะ	62
12. พุรีเรียน	64
13. ลองกอง	66
14. หอมแดง	68
15. สุกกร	74
16. ไข่ไก่	76
17. เกล็ดทะเล	78
กลุ่มสินค้าที่ต้องนำเข้า	
18. ถั่วเหลือง	80
19. กากถั่วเหลือง	82
20. ปลาป่น	85
อัตราแลกเปลี่ยนเงินดอลลาร์สหรัฐ	87

สรุปสถานการณ์สินค้าเกษตรเดือนตุลาคม
และแนวโน้มเดือนพฤศจิกายน ๒๕๕๘

๑. ภาพรวมสถานการณ์ปัจจุบัน

ข้าวนาปี ปี ๒๕๕๘/๕๙ เกษตรกรทยอยเก็บเกี่ยวผลผลิตออกสู่ตลาดมากขึ้น โดยจะออกมากในช่วงเดือนพฤศจิกายน - ธันวาคม ขณะที่รัฐระบายข้าวในสต็อกออกสู่ตลาดด้วย ราคาอ่อนตัวลง

ยางพารา ผลผลิตออกสู่ตลาดอย่างต่อเนื่อง ขณะที่ภาวะเศรษฐกิจโลกยังชะลอตัวต่อเนื่อง ราคายังเคลื่อนไหวอยู่ในเกณฑ์ต่ำ

มันสำปะหลัง เกษตรกรในบางพื้นที่เริ่มขุดหัวมันฤดูใหม่ออกสู่ตลาดได้บ้างแล้ว โดยจะออกมากในช่วงเดือนมกราคม - เมษายน ๒๕๕๙ ราคาอยู่ในเกณฑ์ดี

ข้าวโพดเลี้ยงสัตว์ ผลผลิตฤดูใหม่ออกสู่ตลาดมากขึ้น ขณะที่ความต้องการใช้มีอย่างต่อเนื่อง ราคาอ่อนตัวลงแต่ยังเคลื่อนไหวอยู่ในเกณฑ์ดี

ถั่วเหลือง (ฤดูฝน) ผลผลิตถั่วต้นฝนออกสู่ตลาดน้อยลง ส่วนถั่วปลายฝนเกษตรกรเริ่มทยอยเก็บเกี่ยวผลผลิตออกสู่ตลาดโดยจะออกมากช่วงเดือนพฤศจิกายน ราคาอยู่ในเกณฑ์ปกติ

เมล็ดกาแฟ เกษตรกรบางส่วนเริ่มทยอยเก็บเกี่ยวเมล็ดกาแฟเพื่อนำไปผ่านกระบวนการหมักตาก และสี ก่อนนำออกสู่ตลาด คาดว่าจะเริ่มนำออกจำหน่ายได้ตั้งแต่เดือนพฤศจิกายน เป็นต้นไป

ปาล์มน้ำมัน ผลผลิตออกสู่ตลาดอย่างต่อเนื่อง ขณะที่ภาวะการค้าคล่องตัวขึ้นโดยเฉพาะความต้องการด้านพลังงานที่เพิ่มขึ้น ราคาปรับตัวสูงขึ้นเล็กน้อย

มะพร้าว ผลผลิตออกสู่ตลาดลดลง ราคาปรับตัวสูงขึ้นเล็กน้อย

ปลาป่น ผลผลิตมีน้อยเนื่องจากอยู่ในช่วงมรสุมและมีปัญหาเรื่องมาตรการ IUU ขณะที่ความต้องการใช้ยังมีอย่างต่อเนื่อง ราคาเคลื่อนไหวอยู่ในเกณฑ์สูง

สุกร ไก่ และ ไข่ ความต้องการใช้และบริโภคลดลง เนื่องจากโรงเรียนปิดภาคเรียนและตรงกับเทศกาลกินเจ (๑๓-๒๑ ต.ค.๕๘) ราคาอ่อนตัวลง

กุ้งขาวแวนนาไม จากสภาพอากาศที่เอื้ออำนวยต่อการเลี้ยง ทำให้ผลผลิตเพิ่มมากขึ้น แต่เกษตรกรยังจับกุ้งขนาดกลางและเล็กออกสู่ตลาด เพื่อลดภาวะความเสี่ยงในระบบการผลิต ราคาปรับตัวลดลง

สับปะรด ผลผลิตฤดูใหม่เริ่มออกสู่ตลาด แต่ยังไม่เพียงพอกับความต้องการ ราคายังเคลื่อนไหวอยู่ในเกณฑ์สูง

ผลไม้ภาคใต้ (ลองกอง) เป็นช่วงปลายฤดูการผลิต ผลผลิตออกสู่ตลาดประปราย ราคาเคลื่อนไหวไม่มากนัก

มะนาว มะนาวนอกฤดูเริ่มออกสู่ตลาดมาทดแทนผลผลิตตามฤดูกาลที่ออกสู่ตลาดน้อยลง ราคาปรับตัวสูงขึ้น

เกลือทะเล เกษตรกรทยอยนำผลผลิตที่เก็บไว้ออกสู่ตลาด ราคาขยับตัวสูงขึ้น

๒. สถานการณ์การผลิตสินค้าเกษตรของโลก

กระทรวงเกษตรของสหรัฐฯ (USDA) คาดการณ์แนวโน้มสถานการณ์การผลิตสินค้าเกษตรสำคัญของโลกในฤดูการผลิต ปี ๒๕๕๘/๕๙ ณ เดือนตุลาคม ๒๕๕๘ ไว้ ดังนี้

๒.๑ **พืชน้ำมัน** คาดว่าในฤดูการผลิต ปี ๒๕๕๘/๕๙ จะมีผลผลิตรวม (ไม่รวมน้ำมันปาล์ม) ประมาณ ๕๓๑.๐๒ ล้านตัน น้อยกว่าปีที่ผ่านมา (๕๓๖.๗๔ ล้านตัน) ประมาณ ๕.๗๒ ล้านตัน (-๑.๐๗%) สำหรับ พืชน้ำมันที่คาดว่าจะมีผลผลิตเพิ่มขึ้น ได้แก่ ถั่วเหลือง ผลผลิต ๓๒๐.๔๙๒ ล้านตัน เพิ่มขึ้น ๐.๒๘ ล้านตัน (+๐.๔๘%) ถั่วลิสง ผลผลิต ๔๐.๘๙ ล้านตัน เพิ่มขึ้น ๑.๔๐ ล้านตัน (+๓.๕๓%) เมล็ดทานตะวัน ผลผลิต ๔๐.๕๒๕ ล้านตัน เพิ่มขึ้น ๐.๒๑ ล้านตัน (+๐.๕๑%) เมล็ดในปาล์ม ผลผลิต ๑๗.๑๑๐ ล้านตัน

เพิ่มขึ้น ๐.๘๑ ล้านตัน (+๔.๙๖%) เนื้อมะพร้าวแห้ง ผลผลิต ๕.๕๑๐ ล้านตัน เพิ่มขึ้น ๐.๐๗ ล้านตัน (+๑.๓๖%) พืชน้ำมันที่คาดว่าผลผลิตจะลดลง ได้แก่ เมล็ดฝ้าย ผลผลิต ๔๐.๒๖๐ ล้านตัน ลดลง ๔.๐๖ ล้านตัน (-๙.๑๖%) เรปซีด ผลผลิต ๖๖.๒๒๘ ล้านตัน ลดลง ๕.๖๙ ล้านตัน (-๗.๙๑%)

สำหรับ น้ำมันปาล์ม คาดว่าจะมีผลผลิตประมาณ ๖๕.๑๙๕ ล้านตัน เพิ่มขึ้นจากปีที่ผ่านมา ๓.๗๓ ล้านตัน (+๖.๐๗%)

๒.๒ ธัญพืช ในปี ๒๕๕๘/๕๙ คาดว่าจะมีผลผลิตประมาณ ๒,๐๐๐.๐๔๐ ล้านตัน น้อยกว่าปีที่ผ่านมา (๒,๐๒๒.๙๑๐ ล้านตัน) ๒๒.๘๗๐ ล้านตัน (-๑.๑๓๐%) โดยสถานการณ์รายพืชสรุปได้ ดังนี้

๒.๒.๑ ข้าวสาลี มีผลผลิตประมาณ ๗๓๒.๗๙ ล้านตัน มากกว่าปีที่ผ่านมา (๗๒๕.๒๔๓ ล้านตัน) ๗.๒๙ ล้านตัน (+๑.๐๑%) ประเทศที่ผลผลิตเพิ่มขึ้น เช่น จีน เพิ่มขึ้น ๓.๘๓ ล้านตัน (+๓.๐๔%) สหรัฐฯ เพิ่มขึ้น ๐.๖๙ ล้านตัน (+๑.๒๖%) ตุรกี เพิ่มขึ้น ๔.๒๕ ล้านตัน (+๒๗.๘๗%) ออสเตรเลีย เพิ่มขึ้น ๓.๓๓ ล้านตัน (+๑๔.๐๙%) ส่วนประเทศที่ผลผลิตลดลง เช่น EU ลดลง ๑.๒๖ ล้านตัน (-๐.๘๐%) อินเดีย ลดลง ๖.๙๑ ล้านตัน (-๗.๒๑%) เป็นต้น

๒.๒.๒ ธัญพืชเมล็ดหยาบ คาดว่าจะมีผลผลิตประมาณ ๑,๒๖๗.๒๕ ล้านตัน น้อยกว่าปีที่ผ่านมา (๑,๒๙๖.๔๒๙ ล้านตัน) ๓๐.๑๗ ล้านตัน (-๒.๓๓%) โดยธัญพืชที่มีผลผลิตเพิ่มขึ้น ได้แก่ ข้าวโอ๊ต ผลผลิต ๒๒.๕๘ ล้านตัน เพิ่มขึ้น ๐.๑๘ ล้านตัน (+๐.๘๑%) ข้าวบาเลย์ ผลผลิต ๑๔๔.๖๑ ล้านตัน เพิ่มขึ้น ๓.๔๔ ล้านตัน (+๒.๔๔%) ส่วนธัญพืชที่มีผลผลิตลดลง ได้แก่ ข้าวโพดเลี้ยงสัตว์ ผลผลิต ๙๗๒.๖๐ ล้านตัน ลดลง ๓๖.๐๗ ล้านตัน (-๓.๕๘%) ข้าวฟ่าง ผลผลิต ๖๘.๕๓ ล้านตัน ลดลง ๔.๘๓ ล้านตัน (-๗.๕๘%) ข้าวไรน์ ผลผลิต ๑๓.๐๖ ล้านตัน ลดลง ๑.๕๓ ล้านตัน (-๑๐.๔๙%)

๒.๓ ข้าวสสาร USDA คาดว่าในปีการผลิต ๒๕๕๘/๕๙ ผลผลิตข้าวของโลกจะมีประมาณ ๔๗๔.๐๒ ล้านตัน น้อยกว่าปีที่ผ่านมา (๔๗๘.๘๑ ล้านตัน) ประมาณ ๔.๗๙ ล้านตัน (-๑.๐๐%) โดยผลผลิตของประเทศผู้ผลิตสำคัญ เช่น จีน เพิ่มขึ้น ๑.๐๐ ล้านตัน อินเดีย ลดลง ๑.๓๐ ล้านตัน และไทย ลดลง ๒.๓๕ ล้านตัน ขณะที่ความต้องการบริโภคข้าวของโลกมีประมาณ ๔๘๗.๔๘๐ ล้านตัน เพิ่มขึ้นจากปีที่ผ่านมา (๔๘๒.๔๘๒ ล้านตัน) ประมาณ ๔.๙๙๘ ล้านตัน (+๑.๓๕%) ส่วนสต็อกปลายปีจะอยู่ในระดับ ๘๘.๒๙๓ ล้านตัน ต่ำกว่าปีที่ผ่านมา (๑๐๑.๗๘๗ ล้านตัน) ร้อยละ ๑๓.๒๕๒ ส่วนการค้าข้าวในตลาดโลก ในปี ๒๕๕๘/๕๙ USDA คาดว่าจะมีประมาณ ๔๒.๐๒๑ ล้านตัน น้อยกว่าปีที่ผ่านมา (๔๒.๖๖๔ ล้านตัน) ร้อยละ ๑.๐๔ สำหรับปริมาณการส่งออก USDA คาดว่าประเทศไทย จะส่งออกได้ประมาณ ๙.๕๐๐ ล้านตัน ส่วนอินเดียจะส่งออกได้ ๙.๕๐๐ ล้านตัน เวียดนาม ๗.๐๐๐ ล้านตัน ปากีสถาน ๔.๕๐๐ ล้านตัน เมียนมาร์ ๑.๘๐๐ ล้านตัน และกัมพูชา ๑.๐๐๐ ล้านตัน ตามลำดับ

๓. แนวโน้มสถานการณ์เดือนพฤศจิกายน ๒๕๕๘

ข้าวนาปี ปีการผลิต ๒๕๕๘/๕๙ เป็นช่วงผลผลิตออกสู่ตลาดมาก ขณะที่ภาครัฐได้เตรียมมาตรการช่วยเหลือเกษตรกรไว้รองรับแล้ว คาดว่าจะช่วยพยุงราคาได้ระดับหนึ่ง

ยางพารา ผลผลิตยังมีออกสู่ตลาดอย่างต่อเนื่อง ขณะที่ความต้องการชะลอตัว แนวโน้มราคายังเคลื่อนไหวอยู่ในเกณฑ์ต่ำ

มันสำปะหลัง เกษตรกรทยอยขุดหัวมันออกสู่ตลาดมากขึ้น แนวโน้มราคาอ่อนตัวลง

ข้าวโพดเลี้ยงสัตว์ ผลผลิตออกสู่ตลาดน้อยลงตามฤดูกาล แนวโน้มราคาเคลื่อนไหวไม่มากนัก

ถั่วเหลือง (ฤดูฝน) ผลผลิตยังมีออกสู่ตลาดอย่างต่อเนื่อง แนวโน้มราคาอยู่ในเกณฑ์ปกติ

เมล็ดกาแฟ เกษตรกรเริ่มทยอยนำผลผลิตออกสู่ตลาด แนวโน้มราคาอยู่ในเกณฑ์ดี

ปาล์มน้ำมัน ผลผลิตยังออกสู่ตลาดอย่างต่อเนื่อง ขณะที่ภาวะการค้าจะคล่องตัวขึ้นผลจากสถานการณ์ตลาดที่มีทิศทางดีขึ้น คาดว่าราคาปรับตัวสูงขึ้น

มะพร้าว ผลผลิตออกสู่ตลาดน้อย ขณะที่ความต้องการใช้มีอย่างต่อเนื่อง แต่ผู้ประกอบการสามารถนำเข้าได้ตามกรอบ AFTA ในช่วงเดือนพฤศจิกายน ๒๕๕๘ - พฤษภาคม ๒๕๕๙ แนวโน้มราคาเคลื่อนไหวไม่มากนัก

ปลาป่น ผลผลิตมีน้อย แนวโน้มราคายังเคลื่อนไหวอยู่ในเกณฑ์สูง

สุกร ผลผลิตออกสู่ตลาดมากขึ้น ภาวะการค้ามีความคล่องตัว เนื่องจากโรงเรียนเริ่มเปิดภาคเรียนและเข้าสู่ช่วงฤดูกาลท่องเที่ยว แนวโน้มราคาปรับตัวสูงขึ้น

ไข่ไก่และไข่เนื้อ ความต้องการใช้และบริโภคมีมากขึ้น เนื่องจากโรงเรียนเปิดภาคเรียน แนวโน้มราคาปรับตัวสูงขึ้น

กุ้งขาวแวนนาไม เกษตรกรยังคงจับกุ้งขนาดกลางและเล็กออกจำหน่ายเพื่อเลี่ยงปัญหาในระบบการผลิต ราคามีแนวโน้มอ่อนตัวลง

สับปะรด ผลผลิตออกสู่ตลาดมากขึ้นแต่ยังไม่สอดคล้องกับความต้องการใช้ ราคามีแนวโน้มอ่อนตัวลงแต่ยังอยู่ในเกณฑ์ดี

มะนาว เป็นช่วงปลายฤดู ผลผลิตออกสู่ตลาดน้อย แต่มีมะนาวนอกฤดูออกมามากทดแทนบางส่วน ราคามีแนวโน้มปรับตัวสูงขึ้น

หอมหัวใหญ่ ผลผลิตฤดูใหม่เริ่มทยอยออกสู่ตลาดแต่ปริมาณยังไม่มากนัก ราคาในช่วงต้นฤดูอยู่ในเกณฑ์ดี

เกลือทะเล เกษตรกรทยอยนำเกลือที่เก็บไว้ออกสู่ตลาด แนวโน้มราคาขยับตัวสูงขึ้น

แนวโน้มสถานการณ์รายกลุ่มสินค้า

๓.๑ กลุ่มสินค้าที่ผลิตเพื่อส่งออก สถานการณ์สินค้าเกษตรที่สำคัญ ได้แก่

(๑) **ข้าวเปลือกนาปี ๒๕๕๘/๕๙** กระทรวงเกษตรฯ คาดการณ์ผลผลิตข้าวนาปี ปี ๒๕๕๘/๕๙ (ณ ๙ ต.ค.๕๘) จะมีผลผลิตประมาณ ๒๒.๙๗๙ ล้านตัน น้อยกว่าปีที่ผ่านมา (๒๖.๐๔๗ ล้านตัน) ๓.๐๖๗ ล้านตัน หรือลดลงร้อยละ ๑๑.๗๘ ปัจจุบันเกษตรกรเก็บเกี่ยวผลผลิตออกสู่ตลาดมากขึ้น โดยในเดือนพฤศจิกายน ๒๕๕๘ - มกราคม ๒๕๕๙ คาดว่าจะเก็บเกี่ยวผลผลิตได้ประมาณเดือนละ ๙.๑๔๐, ๖.๙๒๐ และ ๑.๙๐๘ ล้านตัน ตามลำดับ โดยภาครัฐได้เตรียมมาตรการช่วยเหลือเกษตรกรไว้รองรับ คาดว่าจะช่วยพยุงราคาได้ระดับหนึ่ง

ภาวะการค้า ราคาซื้อขายข้าวเปลือกในตลาดสำคัญ (ณ ๒๒ ต.ค. ๕๘) เป็นดังนี้ ข้าวเปลือกหอมมะลิ ต้นละ ๑๑,๘๐๐ - ๑๔,๐๐๐ บาท ข้าวเปลือกเจ้า ๕% ต้นละ ๗,๗๐๐- ๘,๑๐๐ บาท ข้าวเปลือกปทุมธานี ต้นละ ๙,๘๐๐ - ๑๑,๑๐๐ บาท ข้าวเปลือกเหนียว ต้นละ ๑๓,๐๐๐ - ๑๔,๑๗๐ บาท ส่วนการค้าข้าวสาร ราคาซื้อขาย เป็นดังนี้ ข้าวขาว ๑๐๐% ชั้น ๒ กระสอบละ ๑,๒๒๐ - ๑,๒๓๐ บาท ข้าวหอมมะลิ ๑๐๐% ชั้น ๒ กระสอบละ ๒,๗๐๐ - ๒,๗๑๐ บาท ข้าวเหนียว ๑๐% เมล็ดยาว กระสอบละ ๒,๓๙๐ - ๒,๔๐๐ บาท และข้าวหนึ่ง ๑๐๐% กระสอบละ ๑,๒๐๐ - ๑,๒๑๐ บาท สำหรับราคาส่งออกข้าวไทย (สมาคมผู้ส่งออกข้าวไทย) ราคาข้าวหอมมะลิ ชั้น ๑ (f.o.b.) ต้นละ ๘๖๗ เหรียญ สรอ. ข้าวขาว ๑๐๐% ชั้น ๒ (f.o.b.) ต้นละ ๓๘๓ เหรียญ สรอ. ข้าวขาว ๕% ต้นละ ๓๗๕ เหรียญ สรอ. และข้าวหนึ่ง ต้นละ ๓๘๐ เหรียญ สรอ. ส่วนข้าวสหรัฐ (เมล็ดยาว #๔/๕) ต้นละ ๕๗๕ เหรียญ สรอ. ข้าวขาว ๕% เวียดนาม ต้นละ ๓๗๐ เหรียญ สรอ. อินเดีย ต้นละ ๓๕๐ เหรียญ สรอ. และปากีสถาน ต้นละ ๓๑๐ เหรียญ สรอ. ส่วนข้าวหนึ่ง อินเดีย ต้นละ ๓๔๕ เหรียญ สรอ. ตามลำดับ

การส่งออก ปี ๒๕๕๘ (๑ ม.ค. - ๒๒ ต.ค. ๕๘) ได้ส่งออกไปแล้ว ๗,๖๔๒,๙๓๗ ตัน น้อยกว่าช่วงเดียวกันของปีที่ผ่านมา (๘,๓๙๐,๐๔๐ ตัน) ร้อยละ ๘.๙๐

(๒) **มันสำปะหลัง** กระทรวงเกษตรฯ คาดการณ์ผลผลิต ปี ๒๕๕๘/๕๙ (ณ ๙ ต.ค.๕๘) จะมีประมาณ ๓๑.๐๔๐ ล้านตัน น้อยกว่าปีที่ผ่านมา (๓๑.๐๙๖ ล้านตัน) เล็กน้อย โดยเกษตรกรจะเริ่มทยอยขุดหัวมันออกจำหน่ายได้ตั้งแต่เดือนตุลาคมเป็นต้นมา แต่จะออกมากอยู่ในช่วงเดือนมกราคม - เมษายน ๒๕๕๙ (ประมาณ ๕.๐๘๕, ๕.๗๘๕, ๕.๘๘๗ และ ๔.๔๕๗ ล้านตัน ตามลำดับ) อย่างไรก็ตาม สำหรับในช่วงเดือนพฤศจิกายน - ธันวาคม ๒๕๕๘ คาดว่าจะมีผลผลิตออกสู่ตลาดประมาณ ๑.๘๐๑ และ ๒.๔๒๙ ล้านตัน ตามลำดับ สำหรับราคาหัวมันสดที่เกษตรกรขายได้ เชื้อแป้ง ๒๕% จ.นครราชสีมา (๒๒ ต.ค. ๕๘) กก.ละ ๒.๔๕ - ๒.๕๐ บาท ต่ำกว่าราคาเฉลี่ยในเดือนที่ผ่านมา กก.ละ ๐.๑๐ บาท แนวโน้มราคาคาดว่าจะอ่อนตัวลง แต่ยังคงเคลื่อนไหวอยู่ในเกณฑ์ดี

(๓) **ไก่เนื้อ** กระทรวงเกษตรฯ ประมาณการผลผลิตไก่เนื้อใน ปี ๒๕๕๘ (ณ ก.ย.๕๘) มีประมาณ ๑,๓๑๑ ล้านตัว เพิ่มขึ้นจากปีที่ผ่านมา ร้อยละ ๘.๓๕ คิดเป็นซากบริโภคประมาณ ๒.๐๖๐ ล้านตัน (เฉลี่ยน้ำหนักไก่ ๒.๕ กก./ตัว ซ้ำแช่และเป็นซากบริโภคได้ ๖๒.๘๘% ของน้ำหนัก) คาดว่าจะใช้บริโภคภายในประเทศประมาณ ๑.๔๐ - ๑.๕๐ ล้านตัน และส่งออกประมาณ ๐.๖๒ ล้านตัน (เป้าหมายของคณะกรรมการบริหารสินค้าไก่เนื้อและผลิตภัณฑ์) ปัจจุบันผลผลิตมียังออกสู่ตลาดอย่างต่อเนื่อง สำหรับราคาไก่มีชีวิตหน้าโรงฆ่า (๒๒ ต.ค.๕๘) กก.ละ ๓๓ - ๓๔ บาท ต่ำกว่าราคาเฉลี่ยในเดือนที่ผ่านมาเฉลี่ย กก.ละ ๓.๗๓ บาท ขณะที่ความต้องการใช้บริโภคมีแนวโน้มมากขึ้น เนื่องจากโรงเรียนจะเปิดภาคเรียนและเข้าสู่ฤดูกาลท่องเที่ยว ราคาไก่มีชีวิตปรับตัวสูงขึ้น สำหรับการส่งออกเนื้อไก่และผลิตภัณฑ์ในช่วงเดือนมกราคม - สิงหาคม ๒๕๕๘ ส่งออกได้ ๔๐๕,๖๒๖ ตัน มูลค่า ๕๑,๘๓๒ ล้านบาท

(๔) **กุ้งขาวแวนนาไม** กระทรวงเกษตรฯ ประมาณการผลผลิตกุ้งโดยรวมใน ปี ๒๕๕๘ (ณ ก.ย.๕๘) จะมีประมาณ ๐.๒๘๔ ล้านตัน เพิ่มขึ้นจาก ปี ๒๕๕๗ (๐.๒๗๕) ร้อยละ ๓.๕๒ จำแนกเป็นกุ้งขาวฯ ๐.๒๗๗ ล้านตัน (+๔.๐๓%) กุ้งกุลาดำ ๐.๐๐๗ ล้านตัน -๕.๙๘%) ปัจจุบันสภาพอากาศที่เอื้ออำนวยต่อการเลี้ยงทำให้ผลผลิตเพิ่มมากขึ้น แต่เกษตรกรยังจับกุ้งขนาดกลางและขนาดเล็กออกจำหน่ายเพื่อลดความเสี่ยงในระบบการผลิต สำหรับราคากุ้งขาวฯ ขนาดเล็ก (๗๐-๑๐๐ ตัว/กก. ณ ๒๒ ต.ค.๕๘) ราคา กก.ละ ๑๐๕-๑๔๐ บาท ส่วนกุ้งขนาด ๖๐ ตัว/กก. ราคาทรงตัวอยู่ที่ กก.ละ ๑๕๐ บาท สำหรับการส่งออก ปี ๒๕๕๘ ในเดือนมกราคม - สิงหาคม ส่งออกได้ ๐.๐๙๗ ล้านตัน มูลค่า ๓๒,๘๔๗ ล้านบาท

๓.๒ กลุ่มสินค้าที่ผลิตเพื่อบริโภคภายในประเทศ สถานการณ์สินค้าเกษตรที่สำคัญ ได้แก่

(๑) **ข้าวโพดเลี้ยงสัตว์** USDA คาดการณ์ผลผลิตโลกของปี ๒๕๕๘/๕๙ จะมีประมาณ ๙๗๒.๖๐ ล้านตัน น้อยกว่าปีที่ผ่านมาประมาณ ๓๖.๐๗ ล้านตัน (-๓.๕๘%) ส่วนการผลิตของไทยกระทรวงเกษตรฯ คาดว่าจะมีประมาณ ๔.๗๑๑ ล้านตัน น้อยกว่าปีที่ผ่านมา (๔.๘๐๔ ล้านตัน) ร้อยละ ๑.๙๔ และน้อยกว่าความต้องการใช้ที่คาดว่าจะมีประมาณ ๕.๐๘ ล้านตัน ร้อยละ ๕.๙๒ ผลผลิตในช่วงเดือนตุลาคม - ธันวาคม จะออกสู่ตลาดประมาณเดือนละ ๑.๑๑๒, ๐.๙๐๐ และ ๐.๕๔๔ ล้านตัน ปัจจุบันราคาซื้อขายในแหล่งผลิต (๒๒ ต.ค. ๕๘) จ.เพชรบูรณ์ กก.ละ ๘.๐๕-๘.๑๐ บาท ต่ำกว่าราคาเฉลี่ยในเดือนที่ผ่านมา (กก.ละ ๘.๙๖ บาท) กก.ละ ๐.๖๑ บาท ราคาไก่มีชีวิตอ่อนตัวลงแต่ยังคงเคลื่อนไหวอยู่ในเกณฑ์ดี เนื่องจากความต้องการใช้ของโรงงานอาหารสัตว์ยังมีอย่างต่อเนื่อง

(๒) **ปาล์มน้ำมัน** ในปี ๒๕๕๘ (ณ ก.ย.๕๘) กระทรวงเกษตรฯ ปรับลดปริมาณผลผลิตลงเหลือ ๑๑.๘๔๒ ล้านตัน น้อยกว่าปีที่ผ่านมา (๑๒.๕๐๓ ล้านตัน) ร้อยละ ๕.๒๙ คาดว่าจะสกัดเป็นน้ำมันปาล์มดิบได้ประมาณ ๑.๙๖๒ ล้านตัน ขณะที่ความต้องการใช้คาดว่าจะอยู่ในระดับ ๒.๒ - ๒.๖ ล้านตัน

แบ่งเป็นน้ำมันบริโภค ๑.๐ - ๑.๑ ล้านตัน ผลิตไบโอดีเซล ๐.๘ - ๐.๙ ล้านตัน สำรองเป็นสต็อกในประเทศอีก ประมาณ ๐.๐๔๖๒ ล้านตัน ส่วนการส่งออกในปีนี้อาจจะมีปริมาณไม่มากนักเนื่องจากราคาน้ำมันปาล์มในตลาดโลกอยู่ในระดับต่ำกว่าราคาน้ำมันฯ ในประเทศค่อนข้างมาก ซึ่งโดยปกติจะส่งออกได้ปีละประมาณ ๐.๒ - ๐.๓ ล้านตัน ปัจจุบันสต็อกน้ำมันปาล์มในระบบยังคงมีมากกว่าระดับปกติ ขณะที่ภาวะการค้าในประเทศขยับตัวดีขึ้น แต่ราคาน้ำมันปาล์มตลาดมาเลเซียยังอยู่ในเกณฑ์ที่ต่ำกว่าของไทย สำหรับราคาผลปาล์มที่เกษตรกรขายได้ (ณ ๒๒ ต.ค.๕๘ น้ำมัน ๑๗%) เฉลี่ย กก.ละ ๔.๐๐ - ๔.๗๐ บาท สูงกว่าราคาเฉลี่ยในเดือนที่ผ่านมา กก.ละ ๐.๗๙ บาท ราคาน้ำมันปาล์มดิบ (กทม.) เฉลี่ย กก.ละ ๒๕.๐๐ - ๒๕.๕๐ บาท สูงกว่าเดือนที่ผ่านมา เฉลี่ย กก.ละ ๓.๗๕ บาท ส่วนราคาน้ำมันปาล์มดิบ มาเลเซีย (๒๒ ต.ค.๕๘) กก.ละ ๑๘.๓๔ บาท แนวโน้มราคาปรับตัวสูงขึ้นเล็กน้อยเนื่องจากภาวะการค้าคล่องตัวขึ้น และคาดว่าผลผลิตในช่วงเดือนพฤศจิกายน - ธันวาคม จะมีปริมาณน้อยกว่าช่วงที่ผ่านมา

(๓) **มะพร้าว** คาดว่าผลผลิตในปี ๒๕๕๘ จะมีปริมาณใกล้เคียงกับ ปี ๒๕๕๗ ที่ระดับ ๑ ล้านตันเศษ ปริมาณมะพร้าวผลที่เกษตรกรเก็บเกี่ยวได้โดยรวมมีปริมาณลดลงมากเมื่อเทียบกับช่วงที่ผ่านมา เนื่องจากพื้นที่ปลูกลดลง ประกอบกับในช่วงปี ๒๕๕๕ - ๕๖ มีการระบาดของศัตรูพืชในสวนมะพร้าว ทำให้ผลผลิตไม่เพียงพอต่อความต้องการ ปัจจุบันผลผลิตออกสู่ตลาดลดลง ขณะที่ความต้องการการใช้มีอย่างต่อเนื่อง แต่ผู้ประกอบการสามารถนำเข้าได้ตามกรอบ AFTA ตั้งแต่ช่วงเดือนพฤศจิกายน ๒๕๕๘ - พฤษภาคม ๒๕๕๙ สำหรับราคาที่เกษตรกรขายได้ในสัปดาห์ที่ ๓ ของเดือนตุลาคม มะพร้าวผลแก่ (ผลใหญ่) เฉลี่ย ผลละ ๙.๐๙ บาท สูงกว่าราคาเฉลี่ยในเดือนที่ผ่านมา (๗.๓๘ บาท/ผล) และต่ำกว่าราคาในช่วงเดียวกันของปีที่ผ่านมาเล็กน้อย (ต.ค. ๕๗ ราคาเฉลี่ยผลละ ๘.๖๒ บาท) ราคายังมีแนวโน้มเคลื่อนไหวอยู่ในเกณฑ์ดี

(๔) **เมล็ดกาแฟ** กระทรวงเกษตรฯ ประมาณการผลผลิตเมล็ดกาแฟ ปี ๒๕๕๘/๕๙ มีประมาณ ๒๗,๕๘๑ ตัน มากกว่าปีที่ผ่านมา (๒๕,๙๘๑ ตัน) ร้อยละ ๖.๑๖ โดยผลผลิตจะออกมากช่วงมกราคม - กุมภาพันธ์ ๒๕๕๙ ประมาณ ๑๐,๖๒๕ และ ๙,๒๙๒ ตัน ตามลำดับ ปัจจุบันราคาที่ซื้อขายล่วงหน้าตลาดลอนดอน เฉลี่ย ตันละ ๑,๕๘๔.๔๔ เหรียญ สรอ. (๕๖.๓๑ บาท/กก.) สำหรับผลผลิตในประเทศคาดว่าเกษตรกรจะนำผลผลิตที่ผ่านกระบวนการเป็นเมล็ดกาแฟดิบออกจำหน่ายได้ตั้งแต่เดือนพฤศจิกายน เป็นต้นไป

(๕) **สุกรมี่ชีวิต** กระทรวงเกษตรฯ ประมาณการปริมาณสุกรมี่ชีวิตรวม ปี ๒๕๕๘ (๓๐ ก.ย.๕๘) มีประมาณ ๑๓.๒๙๗ ล้านตัว มากกว่าปีที่ผ่านมา (๑๒.๘๒๒ ล้านตัว) ร้อยละ ๓.๗๐ และมากกว่าความต้องการที่คาดว่าจะมีประมาณ ๑๒.๖๓๐ ล้านตัว ร้อยละ ๕.๐๑ สำหรับผลผลิตส่วนเกินสามารถส่งออกต่างประเทศเพื่อนบ้านได้บางส่วน อย่างไรก็ตาม ปัจจุบัน (๒๒ ต.ค. ๕๘) ราคาสุกรมี่ชีวิตภาคกลาง กก.ละ ๖๔.๐๐ - ๖๕.๐๐ บาท ต่ำกว่าราคาเฉลี่ยในเดือนที่ผ่านมา (๗๔.๕๐ บาท/กก.) กก.ละ ๑๐.๐๐ บาท และต่ำกว่าต้นทุนการผลิตในปี (๖๖.๕๘ บาท) กก.ละ ๒.๐๘ บาท คาดว่าผลผลิตออกสู่ตลาดเพียงพอต่อความต้องการ ขณะที่ภาวะการค้ามีแนวโน้มความคล่องตัวเนื่องจากโรงเรียนเปิดภาคเรียนและเข้าสู่ฤดูการท่องเที่ยว ราคามีแนวโน้มปรับตัวสูงขึ้น

(๖) **ไข่ไก่** กระทรวงเกษตรฯ คาดว่าในปี ๒๕๕๘ จะมีผลผลิตไข่ไก่ในระบบประมาณ ๑๒,๓๙๙ ล้านฟอง มากกว่าปีที่ผ่านมา (๑๑,๗๐๕ ล้านฟอง) ร้อยละ ๕.๙๓ และมากกว่าความต้องการบริโภคในประเทศที่คาดว่าจะมีประมาณ ๑๒,๑๐๐ - ๑๒,๒๐๐ ล้านฟอง ปัจจุบันราคาไข่ไก่คละหน้าฟาร์มที่เกษตรกรขายได้ (๒๒ ต.ค. ๕๘) เฉลี่ยอยู่ที่ ฟองละ ๒.๗๐ บาท ต่ำกว่าราคาเฉลี่ยในเดือนที่ผ่านมา (ฟองละ ๓.๐๐ บาท) เฉลี่ยฟองละ ๐.๐๓ บาท และต่ำกว่าต้นทุนการผลิต ปี ๒๕๕๘ (เบื้องต้น ฟองละ ๒.๗๓ บาท) เฉลี่ยฟองละ ๐.๓๐ บาท คาดว่าผลผลิตที่ออกสู่ตลาดมีปริมาณเพียงพอต่อการบริโภค แต่การบริโภคมีมากขึ้นเนื่องจากโรงเรียนเปิดภาคเรียน แนวโน้มราคาปรับตัวสูงขึ้น

(๗) พืชผักและผลไม้

สับปะรด กระทรวงเกษตรฯ คาดการณ์ผลผลิต ปี ๒๕๕๘ (ณ ต.ค. ๕๘) มีประมาณ ๑.๗๘๔ ล้านตัน น้อยกว่าปีที่ผ่านมา (๑.๑๓๒ ล้านตัน) ร้อยละ ๖.๙๐ ปัจจุบันผลผลิตฤดูใหม่เริ่มออกสู่ตลาดแต่ปริมาณยังไม่เพียงพอกับความต้องการ ส่งผลให้ราคาที่เกษตรกรขายได้เคลื่อนไหวอยู่ในเกณฑ์สูง โดยสัปดาห์ที่ ๓ เดือนตุลาคม เฉลี่ย กก.ละ ๑๑.๘๘ บาท สูงกว่าเดือนที่ผ่านมา (๑๑.๒๖ บาท/กก.) เฉลี่ย กก.ละ ๐.๖๒ บาท และสูงกว่าราคาเฉลี่ยเดือนตุลาคม ๒๕๕๗ (กก.ละ ๗.๒๘ บาท) เฉลี่ย กก.ละ ๔.๖๐ บาท ราคามีแนวโน้มอ่อนตัวตามปริมาณผลผลิตที่คาดว่าจะออกมากขึ้น ในช่วงเดือนพฤศจิกายน - ธันวาคม ๒๕๕๘ คาดว่าจะมีผลผลิตออกสู่ตลาดประมาณ ๐.๑๕๒ และ ๐.๑๖๓ ล้านตัน ตามลำดับ แต่ยังคงเคลื่อนไหวอยู่ในเกณฑ์สูงตามปริมาณผลผลิตโดยรวมในปีที่มีปริมาณน้อย สำหรับการส่งออกผลิตภัณฑ์สับปะรด ปี ๒๕๕๘ เดือนมกราคม - สิงหาคม มีปริมาณ ๐.๔๒๖ ล้านตัน มูลค่า ๑๘,๓๖๐ ล้านบาท

มะนาว มีมะนาวนอกฤดูออกสู่ตลาดมาทดแทนผลผลิตตามฤดูกาลออกสู่ตลาดที่ออกสู่ตลาดน้อยลง ปัจจุบันราคาที่เกษตรกรขายได้ในแหล่งผลิตสำคัญ จ.เพชรบุรี (สัปดาห์ที่ ๔ เดือน ต.ค.๕๘ ราคาต่อ ๑๐๐ ผล) ขนาดคละเล็ก ๑๘๐ - ๒๐๐ บาท คละกลาง ๒๐๐ - ๒๖๐ บาท และคละใหญ่ ๒๘๐ - ๓๒๐ บาท ความเคลื่อนไหวของราคาในช่วงนี้ค่อนข้างผันผวนตามปริมาณผลผลิตที่ออกสู่ตลาดไม่ค่อยสม่ำเสมอ เนื่องจากเป็นช่วงปลายฤดู

๓.๓ กลุ่มสินค้าที่ต้องนำเข้า สถานการณ์สินค้าที่สำคัญมีดังนี้

(๑) **ถั่วเหลือง** USDA ประมาณการผลผลิตถั่วเหลืองโลกฤดูใหม่ ปี ๒๕๕๘/๕๙ มีประมาณ ๓๒๐.๔๙๒ ล้านตัน ใกล้เคียงกับปีที่ผ่านมา (๓๑๘.๙๕๕ ล้านตัน) ร้อยละ ๐.๔๘ ส่วนผลผลิตของไทย กระทรวงเกษตรฯ คาดว่าจะมีประมาณ ๐.๐๕๑ ล้านตัน ใกล้เคียงกับปีที่ผ่านมา ซึ่งไม่เพียงพอกับความต้องการใช้ที่คาดว่าจะมีมากกว่า ๒ ล้านตันเศษ สำหรับการเพาะปลูกในปีนี้ได้รับผลกระทบจากภาวะแล้งในช่วงเพาะปลูกและมีฝนตกในช่วงเก็บเกี่ยว ทำให้ผลผลิตที่ได้มีคุณภาพไม่ค่อยดี ปัจจุบันเกษตรกรเก็บเกี่ยวผลผลิตออกสู่ตลาดอย่างต่อเนื่อง ราคาเมล็ดถั่วเหลืองขายส่งตลาด กทม. เกรดสกัดน้ำมัน (๒๒ ต.ค. ๕๘) ทรงตัวเท่าเดือนที่ผ่านมาที่ กก.ละ ๑๖.๒๕ - ๑๖.๗๕ บาท แนวโน้มราคาคาดว่าอยู่ในเกณฑ์ปกติ

(๒) **กากถั่วเหลือง** USDA ประมาณการผลผลิตโลก ปี ๒๕๕๗/๕๘ มีประมาณ ๒๑๔.๖๒๗ ล้านตัน มากกว่าปีที่ผ่านมา (๒๐๕.๖๘๔ ล้านตัน) ประมาณ ๘.๙๔๓ ล้านตัน หรือเพิ่มขึ้น ร้อยละ ๔.๓๔๗ ส่วนผลผลิตของไทยทั้งจากเมล็ดถั่วเหลืองที่ปลูกในประเทศและเมล็ดนำเข้าคาดว่าจะมีประมาณ ๑ ล้านตันเศษ ในขณะที่ความต้องการใช้คาดว่าจะมีประมาณ ๔ ล้านตัน จะต้องนำเข้าให้พอใช้อีกประมาณ ๓ ล้านตัน ปัจจุบัน (๒๒ ต.ค. ๕๘) ราคาขายส่งกากถั่วฯ ที่ผลิตจากเมล็ดในประเทศ กก.ละ ๑๘.๓๐ - ๑๘.๔๐ บาท ทรงตัวเท่าเดือนที่ผ่านมา ส่วนกากที่ผลิตจากเมล็ดนำเข้า กก.ละ ๑๕.๕๐ - ๑๖.๐๐ บาท ทรงตัวเท่าราคาเฉลี่ยในเดือนที่ผ่านมา แนวโน้มราคาจะเคลื่อนไหวไม่มากนัก

(๓) **ปลาป่น** คาดว่าผลผลิตในปี ๒๕๕๘ มีประมาณ ๐.๔๒ ล้านตัน น้อยกว่าปีที่ผ่านมา ร้อยละ ๑๒.๑๓ แต่ยังคงมากกว่าความต้องการใช้ในประเทศที่คาดว่าจะมีประมาณ ๐.๓๓ ล้านตัน ปัจจุบันทะเลมีคลื่นลมแรง เรือประมงออกจับปลาน้อยลงและมีปัญหาเรื่องมาตรการ IUU ทำให้วัตถุดิบมีน้อยขณะที่ยังมีความต้องการใช้ในการเลี้ยงสัตว์อย่างต่อเนื่อง ปัจจุบัน (๒๒ ต.ค. ๕๘) ราคาปลาป่นโปรตีน ๖๐% ลงมา กลิ่นเบอร์ ๒ เฉลี่ย กก.ละ ๔๑.๗๐ บาท สูงกว่าราคาเฉลี่ยในเดือนที่ผ่านมา กก.ละ ๓.๔๕ บาท

สินค้า	ปี 2552	ปี 2553	ปี 2554	ปี 2555	ปี 2556	ปี 2557	ปี 2558
1 ข้าว	1,882.778	1,421.838	295.430				
2 ข้าวโพดเลี้ยงสัตว์	126.250	2.000					
3 มันสำปะหลัง	416.284	9.768		2.200			
4 ปาล์มน้ำมัน	48.978				2,792.596		2,952.896
5 มะพร้าว				66.87			
6 กาแฟ							
7 หอมแดง		82.400		1,589.500			
8 กระเทียม				756.000			
9 หอมหัวใหญ่							
10 ถูกลเคียว							
11 ไข่ไก่					132.412		22.660
12 ไข่เนื้อ							
13 สุกกร				15.296	61.800		
14 ปลาโอ							
15 ปลาเป็ด							
16 กุ้งกุลาดำ							
17 กุ้งขาว, กุ้งก้ามกราม	903.000	896.632		562.38			
18 เกล็ดทะเล		1.266		1.323			
19 ปอ							
20 ผลไม้	375.658	387.390	ตระวันออก 140.335	ตระวันออก 137.841 ภาคใต้ 114.430	ตระวันออก 137.1365 ภาคใต้ 136.4345	ตระวันออก 50.927 ภาคใต้ 37.500	
21 สับปะรด				22.725			
22 ทุเรียน							
23 ลิ้นจี่	46.110	56.660	26.880	44.852	20.177		
24 ลำไย	610.700	266.680	111.169	144.465	169.1315	73.000	
25 เงาะ							
26 มังคุด							
27 เงาะ มังคุด ทุเรียน							
28 ลองกอง							
29 มะละกอ							
30 มะนาว							
31 พริก							
32 อ้อยและน้ำตาลทราย							
33 น้ำมันดิบ							
34 อื่นๆ (เร่งด่วน)			100.000	200.000		300.000	
35 เครื่องอบฯ							
36 เตอบลำไย							
37 มาตรฐานลำไย							
38 พัฒนาคุณภาพมันฯ							
39 เพิ่มศักยภาพฯ ผู้เลี้ยง ไก่ไข่และสุกร			51.500				
40 โคเนื้อ							
รวมทั้งสิ้น	4,409.758	3,124.634	725.314	3,657.881	3,449.688	461.427	2,975.556

ปีงบประมาณ 2555 ใช้เงินเร่งด่วนช่วยเหลือหอมหัวใหญ่ 33.2175 ลบ. ถั่วเขียว 10.3 ลบ. และพริก 10.3 ลบ.

กองส่งเสริมการค้าสินค้าเกษตร 1

ปีงบประมาณ 2556 ใช้เงินเร่งด่วนช่วยเหลือหอมแดง (ฤดูแล้ง) จ.เชียงใหม่ 22.66 ลบ.

ตุลาคม 2558

ราคาเฉลี่ยสินค้าเกษตรสำคัญที่เกษตรกรขายได้ปี 2553 - 2558

F: ราคา F: ราคาเฉลี่ยจัดกลุ่ม 50 D&AO 9

	สินค้า	ราคาเฉลี่ย																
		ปี 2553			ปี 2554			ปี 2555			ปี 2556			ปี 2557			ปี 2558	
		เฉลี่ย	สูงสุด	ต่ำสุด	เฉลี่ย	สูงสุด	ต่ำสุด	เฉลี่ย	สูงสุด	ต่ำสุด	เฉลี่ย	สูงสุด	ต่ำสุด	เฉลี่ย	สูงสุด	ต่ำสุด	ก.ย.	(22 ต.ค.58)
1	กลุ่มสินค้าผลิตเพื่อการส่งออก																	
	ข้าวเปลือกนาปรัง (บาท/ตัน)	8,127	8,793 มี.ค.	7,641 เม.ย.	8,825	10,150 ต.ค.	7,800 มี.ค.	10,561	11,125 มิ.ย.	9,476 มี.ค.	10,231	10,525 มิ.ย.	9,390 ก.ย.	7,564	8,098 ต.ค.	7,199 มิ.ย.	7,934	7,800-8,100
	ข้าวเปลือกนาปี (บาท/ตัน)	9,321	9,931 ม.ค.	8,800 พ.ย.	9,221	10,331 พ.ย.	8,358 มี.ค.	10,339	10,956 ธ.ค.	9,476 มี.ค.	9,677	10,728 ก.พ.	8,359 ธ.ค.	8,171	9,143 ต.ค.	7,889 มี.ค.	-	-
	ข้าวเปลือกหอมมะลิ (บาท/ตัน)	14,015	14,984 ม.ค.	12,983 มิ.ย.	13,962	15,401 พ.ย.	12,831 มี.ค.	15,266	15,432 ต.ค.	15,153 พ.ค.	15,507	15,921 มี.ค.	14,105 ธ.ค.	14,135	14,973 ต.ค.	12,626 พ.ย.	12,652	12,500-13,900
	ข้าวเปลือกเหนียว (บาท/ตัน)	14,047	19,824 ต.ค.	11,773 มี.ค.	15,193	16,117 มิ.ย.	13,104 พ.ย.	13,233	13,817 ม.ค.	12,145 พ.ย.	13,585	14,480 ก.ย.	12,333 ธ.ค.	12,264	13,519 ก.ค.-ส.ค.	9,190 พ.ย.	11,511	13,400-14,150
2 ^{1/}	หัวมันสำปะหลัง สดคละ (บาท/กก.)	2.06	2.95 ส.ค.	1.24 ต.ค.	2.48	2.96 ก.พ.	1.92 ก.ย.	2.00	2.45 ธ.ค.	1.69 ต.ค.	2.15	2.25 เม.ย.	2.01 ม.ค.	2.07	2.26 ก.พ.	1.83 ก.ค.	2.31	2.08
3	ยางพารา แผ่นดิบชั้น 3 (บาท/กก.)	102.70	126.11 ธ.ค.	89.21 ม.ค.	124.16	170.75 ก.พ.	85.91 พ.ย.	89.97	107.45 ก.พ.	76.00 พ.ย.	74.99	84.01 ม.ค.	69.05 ส.ค.	55.42	65.17 ม.ค.	43.02 ธ.ค.	41.48	40.45
4	ไก่อเนื่อ หน้าโรงฆ่า (บาท/กก.)	40.11	46.72 พ.ค.	34.65 ต.ค.	45.02	55.33 พ.ค.	39.50 ต.ค.-ธ.ค.	35.65	42.28 ธ.ค.	26.29 มี.ค.	41.84	46.86 ส.ค.	36.13 ก.พ.	41.37	44.00 ม.ค.-ก.พ.	39.00 พ.ย.-ธ.ค.	37.23	33.00-34.00
5	กุ้งกุลาดำ ขนาด 50 ตัว/ก.ก. (บาท/ก)	-	-	-	-	-	-	-	-	-	-	-	-	-	-	-	-	-
6	สับปะรด โรงงานรับซื้อ (บาท/กก.)	5.58	6.21 ส.ค.	4.38 ม.ค.	4.93	6.39 มี.ค.	3.17 พ.ย.	3.48	4.61 ก.ย.	2.59 เม.ย.	4.56	5.68 ธ.ค.	2.96 ม.ค.	6.86	8.49 ธ.ค.	5.62 มิ.ย.	11.26	11.88

ปี	สินค้า	ราคาเฉลี่ย																
		ปี 2553			ปี 2554			ปี 2555			ปี 2556			ปี 2557			ปี 2558	
		เฉลี่ย	สูงสุด	ต่ำสุด	เฉลี่ย	สูงสุด	ต่ำสุด	เฉลี่ย	สูงสุด	ต่ำสุด	เฉลี่ย	สูงสุด	ต่ำสุด	เฉลี่ย	สูงสุด	ต่ำสุด	ก.ย.	(22 ต.ค.58)
	กลุ่มสินค้าผลิตเพื่อบริโภคภายในประเทศ																	
7 ^{2/}	ข้าวโพดเลี้ยงสัตว์ (ความชื้นไม่เกิน 14%) (บาท/กก.)	7.97	8.74	6.93	8.14	8.87	7.22	8.84	9.95	7.76	7.89	8.99	6.23	7.10	8.31	6.01	7.59	7.41
			ก.ค.	ม.ค.		เม.ย.	ส.ค.		ส.ค.	ต.ค.		มี.ค.	ธ.ค.		ก.ค.	ธ.ค.		
8	กาแฟ (บาท/กก.)	54.73	61.12	50.00	67.00	76.87	59.00	68.22	71.19	65.00	70.78	77.01	60.00	64.94	66.50	60.00	-	-
			ก.พ.	พ.ย.		ก.พ.	พ.ย.		ก.พ.	พ.ย.		มี.ค.	ธ.ค.		มี.ค.	ธ.ค.		
9	ปาล์มทะลาย คุณภาพเปอร์เซ็นต์น้ำมัน (บาท/กก.)	4.83	7.40	3.63	6.02	9.27	๓4.38	5.38	6.23	4.21	4.16	5.53	3.43	5.00	6.09	3.91	3.56	4.00-4.70
			ธ.ค.	เม.ย.		ม.ค.	ต.ค.		เม.ย.	พ.ย.		ธ.ค.	เม.ย.		ก.พ.	เม.ย.		
10	มะพร้าว ผลใหญ่แห้งทั้งเปลือก (บาท/ผล)	6.49	11.90	5.22	13.28	14.73	12.07	6.25	12.83	3.15	8.49	15.50	4.63	11.67	15.49	7.54	14.41	20.00-22.00
			ธ.ค.	ม.ค.		มี.ค.	ก.ย.		ม.ค.	ส.ค.		ธ.ค.	ม.ค.		มี.ค.	ก.ย.		
11 ^{3/}	หอมหัวใหญ่ เบอร์ 1 (บาท/กก.)	-	-	-	-	-	-	-	-	-	9.39	12.26	8.16	9.78	11.96	8.14	-	-
												ม.ค.	มี.ค.		ม.ค.	ก.พ.		
12	หอมแดง แห้งใหญ่คละ (บาท/กก.)	-	-	-	-	-	-	-	-	-	23.30	43.52	19.04	16.87	27.68	8.95	-	จ.เชียงใหม่
												ธ.ค.	ก.พ.		ม.ค.	พ.ค.		-
13	กระเทียม แห้งใหญ่คละ (บาท/กก.)	-	-	-	-	-	-	-	-	-	-	-	-	-	-	-	-	จ.เชียงใหม่
																		-
14	สุกร ขายส่ง ตลาดกทม. (บาท/กก.)	58.34	61.50	52.25	65.28	79.86	53.25	55.59	62.15	49.55	67.00	73.40	60.93	75.17	82.40	66.10	74.50	65.00-66.00
			มี.ค.-มิ.ย.	ธ.ค.		ส.ค.	ม.ค.		เม.ย.	ต.ค.		ส.ค.	มี.ค.		มิ.ย.	พ.ย.		
15	ไข่ไก่สด คละ (บาท/ฟอง)	2.55	2.79	2.08	2.89	3.19	2.52	2.39	2.67	2.14	3.02	3.49	2.69	2.88	3.28	2.31	3.15	2.80-2.90
			ก.ค.	ม.ค.		พ.ย.	ธ.ค.		มิ.ย.	ม.ค.		ก.ย.	ม.ค.		ส.ค.	ธ.ค.		
16	เกลือทะเล (บาท/ตัน)	977	1,303	807	1,650	2,144	822.00	1,765	1,908	1,442	1,691	1,792	1,569	1,444	1,693	1,195	697.92	-
			ก.พ.	มิ.ย.		ธ.ค.	ก.พ.		มิ.ย.	ก.พ.		ม.ค.	มิ.ย.		ม.ค.	มิ.ย.		

	สินค้า	ราคาเฉลี่ย																
		ปี 2553			ปี 2554			ปี 2555			ปี 2556			ปี 2557			ปี 2558	
		เฉลี่ย	สูงสุด	ต่ำสุด	เฉลี่ย	สูงสุด	ต่ำสุด	เฉลี่ย	สูงสุด	ต่ำสุด	เฉลี่ย	สูงสุด	ต่ำสุด	เฉลี่ย	สูงสุด	ต่ำสุด	ก.ย.	(22 ต.ค.58)
17	กลุ่มสินค้าที่ต้องนำเข้า ถั่วเหลือง ชนิดคละ (บาท/กก.)	14.42	15.00	13.65	14.85	15.96	13.76	16.79	19.85	14.21	18.33	19.60	17.52	14.36	20.00	13.85	15.44	16.25-16.75
			ม.ค.	มี.ค.		พ.ย.	พ.ค.		พ.ย.	มี.ค.		พ.ค.	พ.ย.		พ.ค.	ธ.ค.		
18	กากถั่วเหลือง ผลิตจากเมล็ดในประเทศ ขายส่ง กทม. (บาท/กก.)	16.30	17.55	15.05	14.33	15.40	13.43	18.66	21.98	13.43	19.84	20.61	19.33	19.99	20.45	19.18	18.35	18.30-18.40
			ก.พ.-พ.ค.	ส.ค.-ก.ย.		ม.ค.-พ.ค.	ก.ค.-ธ.ค.		ก.ย.-ต.ค.	ม.ค.		เม.ย.	ส.ค.-ธ.ค.		เม.ย.-ส.ค.	ก.พ.		
19	ปลาป่น โปรตีน 60 % ขึ้นไป กลิ่นเบอ ตลาด กทม. (บาท/กก.)	30.69	34.81	25.35	30.73	37.93	25.10	33.13	38.85	27.68	32.96	35.78	27.37	33.55	40.38	26.74	40.25	43.70
			มี.ค.	พ.ย.		มี.ค.	ม.ค.		ก.ย.	ม.ค.		ม.ค.	ธ.ค.		ธ.ค.	ม.ค.		

หมายเหตุ

- ^{1/} ปีการผลิต เริ่มตั้งแต่ ต.ค. - ก.ย.
- ^{2/} ปีการผลิต เริ่มตั้งแต่ ก.ค. - มี.ย.
- ^{3/} ปีการผลิต เริ่มตั้งแต่ พ.ย. - เม.ย.

* ตลาดปิดทำการในช่วงเทศกาลตรุษจีน

ข้าว

๑. การผลิตและความต้องการใช้

	๒๕๕๔/๕๕	๒๕๕๕/๕๖	๒๕๕๖/๕๗	๒๕๕๗/๕๘	๒๕๕๘/๕๙ (พยากรณ์*)
ผลผลิตข้าว(ล้านตันข้าวเปลือก)					
โลก	๗๐๘.๕๙๕	๗๑๖.๑๘๖	๗๒๔.๕๓๐	๗๒๕.๐๙๘	๗๒๐.๘๔๖*
ไทย	๓๘.๑๐๒	๓๘.๐๐๐	๓๖.๗๖๒	๓๑.๕๓๗	๒๗.๒๓๕**
- นาปี	๒๕.๘๖๗	๒๗.๒๓๔	๒๗.๐๙๐	๒๖.๐๔๗	๒๒.๙๘๓
- นาปรัง	๑๒.๒๓๕	๑๐.๗๖๖	๙.๖๗๓	๕.๔๙๐	๔.๒๕๒
ความต้องการ (สศก.)	๑๕.๑๖๑	๑๕.๒๑๗	๑๕.๒๐๐	๑๕.๑๐๐	๑๕.๑๐๐
ส่งออก (มค.-ธค.) (ล้านตันข้าวสาร) (เป็นปีปฏิทิน)	๖.๗๓๔	๖.๖๑๒	๑๐.๙๖๙	๑๐.๐๐๐*	๑๐.๒๐๐*
มูลค่าส่งออก (ล้านบาท)	๑๔๒,๙๗๖	๑๓๓,๘๕๑	๑๗๔,๘๕๕	-	-
ปริมาณคงเหลือ	-	-	-	-	-

* ข้อมูลพยากรณ์ของกระทรวงเกษตรสหรัฐฯ (USDA) ** ข้อมูลพยากรณ์ของกระทรวงเกษตรและสหกรณ์

ราคา (บาท/ตัน) (พย.- ตค.)

(พย.-ก.ย.)

- ข้าวเปลือกหอมมะลิ	๑๓,๗๐๒	๑๕,๒๘๙	๑๕,๖๐๓	๑๔,๔๑๑	๑๓,๓๐๗
- ข้าวเปลือกเจ้านาปี ๕%	๘,๖๒๙	๑๐,๑๑๙	๑๐,๓๗๓	๘,๓๖๗	๗,๙๕๔
- ข้าวเปลือกเหนียว	๑๕,๔๘๗	๑๓,๔๐๓	๑๓,๕๔๕	๑๒,๖๔๑	๑๒,๒๑๑
- ข้าวเปลือกเจ้านาปรัง (มค.-ธค.)	๘,๘๒๕	๑๐,๕๖๑	๑๐,๒๓๑	๗,๕๖๔	๗,๙๓๒

ต้นทุนการผลิต (บาท/ตัน)

ข้าวเปลือกหอมมะลิ	๑๑,๗๒๕	๑๓,๑๑๘	๑๓,๑๖๘	๑๓,๓๖๙	NA
ข้าวเปลือกเจ้านาปี	๙,๐๖๗	๘,๑๓๘	๘,๕๗๗	๘,๘๒๖	NA
ข้าวเปลือกเหนียว	๑๐,๖๒๔	๑๑,๐๗๖	๑๑,๒๐๐	๑๑,๒๘๘	NA
ข้าวเปลือกเจ้านาปรัง	๘,๒๓๐	๘,๗๓๖	๙,๒๓๘	๙,๑๓๕	NA

๒. สถานการณ์การผลิต กระทรวงเกษตรและสหกรณ์พยากรณ์การผลิตข้าวเปลือกนาปี ปี ๒๕๕๘/๕๙ ดังนี้

พื้นที่เพาะปลูก ผลผลิตข้าวเปลือกนาปี ปี ๒๕๕๘/๕๙

ภาค	พื้นที่เพาะปลูก (ล้านไร่)			ผลผลิต (ล้านตัน)		
	๒๕๕๗	๒๕๕๘	Δ %	๒๕๕๗	๒๕๕๘	Δ %
รวมทั้งประเทศ	๖๐.๕๓๘	๕๕.๙๔๗	-๗.๕๘	๒๖.๐๔๗	๒๒.๙๘๓	-๑๑.๗๖
เหนือ	๑๓.๗๑๖	๑๑.๘๐๓	-๑๓.๙๕	๗.๘๑๗	๖.๕๑๒	-๑๖.๗๐
ตะวันออกเฉียงเหนือ	๓๗.๐๓๐	๓๖.๐๐๕	-๒.๗๗	๑๒.๔๖๘	๑๑.๙๐๒	-๔.๕๓
กลาง	๙.๐๖๘	๗.๔๒๖	-๑๘.๑๑	๕.๔๙๓	๔.๒๗๙	-๒๒.๑๐
ใต้	๐.๗๒๔	๐.๗๑๓	-๑.๕๒	๐.๒๗๐	๐.๒๙๐	๗.๔๐

ที่มา : สำนักงานเศรษฐกิจการเกษตร ณ เดือนกันยายน ๒๕๕๘

กระทรวงเกษตรและสหกรณ์พยากรณ์ เดือนกันยายน ๒๕๕๘ ข้าวเปลือกนาปี ปี ๒๕๕๘/๕๙ จะมีเนื้อที่เพาะปลูกประมาณ ๕๕.๙๔๗ ล้านไร่ ลดลงจากปี ๒๕๕๗ ที่มีเนื้อที่เพาะปลูก ๖๐.๕๓๘ ล้านไร่ ลดลง ๔.๕๙๑ ล้านไร่หรือร้อยละ ๗.๕๘๐ ผลผลิตที่มีประมาณ ๒๒.๙๘๓ ล้านตัน ลดลงจากปี ๒๕๕๗ ที่มีผลผลิต ๒๖.๐๔๗ ล้านตันลดลง ๓.๐๖๔ ล้านตัน หรือร้อยละ ๑๑.๗๖ ผลผลิตจะออกสู่ตลาดในเดือนกันยายน ๒๕๕๘ - มกราคม ๒๕๕๙ ประมาณ ๒๒.๐๔๕ ล้านตันข้าวเปลือก หรือร้อยละ ๙๕.๙๒

๓. ภาวะและราคาข้าว

ในช่วงเดือนกันยายน ๒๕๕๘ เมื่อเทียบกับเดือนที่ผ่านมา ราคามีความเคลื่อนไหวตามภาวะตลาด ดังนี้ ข้าวเปลือกหอมมะลิ (ชนิดสีได้ตันข้าว ๓๖ กรัม) ราคาข้าวลดลงจากตันละ ๑๓,๓๑๒ บาท เป็นตันละ ๑๓,๓๐๗ บาท เนื่องจากเกษตรกรนำข้าวเปลือกในยุ้งฉางออกมาจำหน่ายคุณภาพไม่ดี และข้าวเปลือกเหนียว ๑๐% เมล็ดยาว ราคาเพิ่มขึ้นจากตันละ ๑๒,๐๘๐ บาท เป็นตันละ ๑๒,๒๑๑ บาท ข้าวเปลือกเจ้า ๕% ราคาเท่ากับเดือนก่อนที่ตันละ ๗,๙๓๒ บาท โดยปริมาณผลผลิตข้าวเปลือกออกสู่ตลาดเพิ่มมากขึ้น ประกอบกับค่าเงินบาทอ่อนตัวลง และภาครัฐมีการระบายข้าวในสต็อกของรัฐบาลอย่างต่อเนื่อง ส่งผลให้ราคาข้าวเปลือกทรงตัวหรือปรับตัวเคลื่อนไหวไม่มากนัก

	ปี ๒๕๕๔	ปี ๒๕๕๕	ปี ๒๕๕๖	ปี ๒๕๕๗	ปี ๒๕๕๘
ปริมาณการส่งออก (มค.- ธค.)	๑๐.๗๑๒	๖.๗๓๔	๖.๖๑๓	๑๐.๙๖๙	๑๐.๐*
๑ มค. - ๓๐ ก.ย.	-	-	-	๗.๕๒๔	๗.๔๕๘
มูลค่าส่งออก (มค.- ธค.)	๑๙๓,๘๔๓	๑๔๒,๙๗๖	๑๓๓,๘๕๑	๑๗๔,๘๕๕	-
ณ ๑ มค. - ๓๐ ก.ย.	-	-	-	๑๒๐,๒๙๒	๑๐๙,๙๐๐

หน่วย ปริมาณ: ล้านตัน
มูลค่า : ล้านบาท

ปี ๒๕๕๘ กระทรวงพาณิชย์ปรับเป้าหมายการส่งออกข้าวเป็นปริมาณ ๑๐.๐ ล้านตันข้าวสาร และกระทรวงเกษตรสหกรณ์ คาดว่าจะส่งออกได้ประมาณ ๑๐.๐ ล้านตันข้าวสาร การส่งออกตั้งแต่วันที่ ๑ มค. - ๓๐ ก.ย. ๕๘ มีปริมาณ ๗.๔๕๘ ล้านตันข้าวสาร คิดเป็นร้อยละ ๗๔.๕๘ ของเป้าหมายส่งออก มูลค่า ๑๐๙,๙๐๐ ล้านบาท (หรือ ๓,๓๑๖ ล้านเหรียญสหรัฐ)

๕. สภาพปัญหาและสาเหตุ

๕.๑ การค้าข้าวตลาดโลกมีแนวโน้มราคาปรับตัวลดลง ตามภาวะเศรษฐกิจที่ชะลอตัว และค่าเงินของหลายประเทศมีทิศทางอ่อนค่าลงในระดับที่ต่ำกว่า โดยเฉพาะคู่แข่งอย่างประเทศอินเดีย และเวียดนาม ส่งผลให้ผู้ประกอบการต่างรอดูสถานการณ์

๕.๒ ราคาข้าวส่งออกของไทยปรับตัวลดลง เนื่องจากผลผลิตข้าวในฤดูกาลผลิตใหม่เริ่มออกสู่ตลาดมากขึ้น ถึงแม้ว่าความต้องการนำเข้าข้าวจากประเทศผู้นำเข้าอย่างเช่น ฟิลิปปินส์ จะมีมากขึ้นแต่ปริมาณผลผลิตยังมีมากกว่าความต้องการ ประกอบกับปัจจัยค่าเงินที่อ่อนตัวลง และภาครัฐมีการระบายข้าวในสต็อกของรัฐบาล ส่งผลให้ราคาข้าวไทยปรับตัวลดลง อย่างไรก็ตามราคาข้าวไทยเมื่อเทียบกับคู่แข่งที่สำคัญ เช่น เวียดนาม อินเดีย ที่มีราคาต่ำกว่าไทยไม่มากนัก อาจทำให้ขีดความสามารถในการส่งออกข้าวของไทยเพิ่มสัดส่วนปริมาณมากขึ้น

กองส่งเสริมการค้าสินค้าเกษตร ๒
กรมการค้าภายใน
ตุลาคม ๒๕๕๘

สรุปปริมาณการส่งออกข้าวออกไปต่างประเทศรายเดือน

หน่วย: ปริมาณ/เมตริกตัน
มูลค่า/ล้านบาท

เดือน	2544	2545	2546	2547	2548	2549	2550	2551	2552	2553	2554	2555	2556	2557	2558
มค.	542,617	683,545	580,091	550,232	764,497	579,501	622,942	1,022,849	637,657	714,545	855,523	440,334	580,982	696,558	774,602
กพ.	468,532	531,389	544,549	704,296	588,663	585,601	591,362	1,049,697	674,909	694,823	830,690	608,881	427,109	709,833	736,827
มีค.	376,301	571,122	482,455	821,005	591,762	626,015	743,386	1,136,239	724,700	727,023	1,178,086	436,070	531,803	799,534	863,382
ไตรมาสแรก	1,387,450	1,786,056	1,607,095	2,075,533	1,944,922	1,791,117	1,957,690	3,208,785	2,037,266	2,136,391	2,864,299	1,485,285	1,539,894	2,205,925	2,374,811
เมย.	547,252	483,273	556,881	800,361	588,838	599,232	703,758	816,424	718,453	581,043	892,677	510,716	445,353	737,648	866,749
พค.	634,543	646,631	586,875	831,376	597,570	665,334	683,554	1,006,026	807,154	691,965	1,303,448	784,256	526,790	881,212	674,314
มย.	611,925	498,500	532,499	946,430	588,818	659,296	729,510	954,388	859,166	617,007	1,098,049	428,318	427,058	854,585	764,573
ไตรมาสที่ 2	1,793,720	1,628,404	1,676,255	2,578,167	1,775,226	1,923,862	2,116,822	2,776,838	2,384,773	1,890,015	3,294,174	1,723,290	1,399,201	2,473,445	2,305,636
กค.	523,064	533,432	684,057	1,003,889	561,690	553,948	624,703	890,492	649,865	680,932	968,243	598,631	675,064	941,691	817,119
สค.	699,300	574,400	699,916	738,805	628,221	525,788	641,321	790,060	724,961	587,445	1,012,704	521,751	522,954	975,023	986,582
กย.	722,541	565,366	633,782	879,905	560,741	624,922	836,384	709,319	728,394	839,410	696,180	394,408	501,637	960,043	973,588
ไตรมาสที่ 3	1,944,905	1,673,198	2,017,755	2,622,599	1,750,652	1,704,658	2,102,408	2,389,871	2,103,220	2,107,787	2,677,127	1,514,790	1,699,655	2,876,757	2,777,289
ตค.	813,038	908,034	716,841	1,089,458	600,084	697,756	1,101,638	604,910	684,351	890,753	718,111	871,215	762,194	1,214,125	
พย.	805,751	682,724	727,684	964,682	592,664	663,253	1,168,506	437,476	654,837	954,300	661,438	663,728	519,700	721,955	
ธค.	800,503	567,222	851,784	809,786	640,798	640,010	1,110,318	593,154	728,383	1,068,140	496,401	475,518	691,973	1,477,154	
ไตรมาสที่ 4	2,419,292	2,157,980	2,296,309	2,863,926	1,833,546	2,001,019	3,380,462	1,635,540	2,067,571	2,913,193	1,875,950	2,010,461	1,973,867	3,413,234	0
ปริมาณรวม	7,545,367	7,245,638	7,597,414	10,140,225	7,304,346	7,420,656	9,557,382	10,011,034	8,592,830	9,047,386	10,711,550	6,733,826	6,612,617	10,969,361	7,457,736
มูลค่ารวม	69,261	67,193	76,368	110,376	90,874	97,349	123,700	200,892	171,719	168,634	193,843	142,976	133,851	174,855	109,900
มูลค่าล้าน\$US							3,592	6,112	6,027	5,345	6,432	4,632	4,420	5,439	3,316

ที่มา : การส่งออกข้าวปี 2544 - 2553 และปี 2558 เป็นข้อมูลจากกรมการค้าต่างประเทศ สำหรับปี 2554 - 2557 เป็นข้อมูลจากกรมศุลกากร

กรมการค้าภายใน

ราคาข้าวเปลือกหอมมะลิ ที่โรงสีรับซื้อในส่วนภูมิภาค

FILE : PX004

หน่วย : บาท/ตัน

ปี	มค.	กพ.	มีค.	เมย.	พค.	มิย.	กค.	สค.	กย.	ตค.	พย.	ธค.	เฉลี่ย
2546	6,425	6,778	7,560	7,850	7,990	8,340	8,465	8,818	9,315	8,950	7,980	8,665	8,095
2547	9,376	9,175	9,270	9,567	9,249	8,743	7,957	7,718	7,407	7,178	7,738	7,695	8,423
2548	7,885	7,959	8,001	7,999	7,909	7,689	7,696	8,000	8,014	7,863	7,683	7,600	7,858
2549	7,500	7,833	8,151	8,157	8,305	8,315	8,812	8,975	9,023	8,980	8,364	8,291	8,392
2550	8,680	8,788	8,930	8,955	8,913	8,961	9,033	9,025	9,058	9,118	9,348	10,297	9,092
2551	10,500	12,175	13,108	18,497	18,576	15,111	14,758	13,658	13,761	13,649	11,910	12,276	9,382
2552	13,575	14,061	14,246	14,254	13,998	14,067	15,006	15,380	15,649	15,546	13,894	14,862	14,545
2553	14,984	14,643	14,060	13,839	13,475	12,983	13,585	13,933	14,567	14,443	13,928	13,741	14,015
2554	13,502	13,358	12,831	12,913	12,925	13,107	13,885	14,169	14,783	15,287	15,401	15,382	13,962
2555	15,297	15,187	15,171	15,165	15,153	15,242	15,304	15,333	15,403	15,432	15,285	15,218	15,266
2556	15,627	15,845	15,921	15,910	15,780	15,760	15,713	15,311	15,303	15,566	15,237	14,105	15,507
2557	14,257	14,373	14,235	14,038	13,820	13,975	14,367	14,647	14,906	14,973	12,626	13,405	14,135
2558	13,560	13,590	13,519	13,425	13,331	13,162	13,157	13,348	13,253				13,372

หมายเหตุ : เป็นราคารับซื้อเฉลี่ยหน้าโรงสีจังหวัดสุรินทร์ อุตรดิตถ์ อุบลราชธานี และนครราชสีมา (ชนิดสีได้ตันข้าว 36 กรัม)

ราคาข้าวเปลือกเหนียว (เมล็ดยาว) ที่โรงสีรับซื้อในส่วนภูมิภาค

หน่วย : บาท/ตัน

ปี	มค.	กพ.	มีค.	เมย.	พค.	มิย.	กค.	สค.	กย.	ตค.	พย.	ธค.	เฉลี่ย
2546	5,397	5,774	5,950	6,000	6,058	6,229	6,576	6,923	7,125	6,248	6,220	6,367	6,239
2547	6,730	6,510	6,514	6,669	6,742	6,600	6,600	6,540	6,209	5,940	6,100	5,945	6,425
2548	6,235	6,300	6,300	6,300	6,300	6,300	6,300	6,500	6,452	6,015	5,700	6,030	6,228
2549	6,774	6,979	7,200	7,331	7,500	7,679	9,100	9,464	10,020	10,262	10,567	10,258	8,595
2550	11,367	11,300	11,329	11,447	11,920	12,667	12,700	12,700	12,700	12,700	9,250	9,041	11,593
2551	8,691	8,860	9,862	12,664	10,279	9,293	8,698	7,903	7,582	6,991	6,120	6,902	8,654
2552	7,691	7,903	7,636	7,547	7,331	7,385	7,919	7,814	8,247	8,361	9,229	11,921	8,249
2553	12,105	12,060	11,773	12,163	13,077	13,398	14,934	15,805	16,295	16,824	15,966	14,164	14,047
2554	14,711	15,073	15,783	15,619	15,790	16,117	16,662	16,049	15,244	14,662	13,104	13,502	15,193
2555	13,817	13,576	13,461	13,274	13,448	13,539	13,380	13,406	13,579	12,747	12,145	12,423	13,233
2556	13,292	13,617	13,727	13,531	13,708	13,978	13,922	14,170	14,480	13,541	12,715	12,338	13,585
2557	12,430	12,530	12,580	13,036	12,803	13,350	13,519	13,519	12,163	10,708	9,190	11,335	12,264
2558	12,206	12,333	12,301	12,118	12,194	12,370	13,088	13,666	13,517				12,644

หมายเหตุ : เป็นราคารับซื้อเฉลี่ยหน้าโรงสีจังหวัดอุตรดิตถ์ กาฬสินธุ์ ขอนแก่น และชัยภูมิ

กองส่งเสริมการค้าสินค้าเกษตร 2

ตุลาคม 2558

px(รวม)/Tophit/vv/d02

FILE : PX003

หน่วย : บาท/ตัน

ปี	มค.	กพ.	มีค.	เมย.	พค.	มิย.	กค.	สค.	กย.	ตค.	พย.	ธค.	เฉลี่ย
2546	4,732	4,750	4,750								4,383	4,530	4,629
2547	4,727										6,090	6,250	5,689
2548	6,404	6,450									6,858	6,850	6,641
2549	6,850	6,850	6,850								6,168	6,250	6,594
2550	6,330	6,389									6,566	6,750	6,509
2551	6,773	7,838									9,400	9,400	8,353
2552	10,300	10,776								8,323	8,908	10,507	9,763
2553	9,796	9,565									8,769	8,870	9,250
2554	8,385	8,471	8,196								10,295	10,428	9,155
2555	10,060	10,281	9,202							11,300	11,300	11,300	10,574
2556	10,870	11,205	10,300	9,900						9,187	8,824	8,800	9,869
2557	8,759	8,180	8,180								7,990	7,900	8,202
2558	8,040	8,100											8,070

ราคาข้าวเปลือกเจ้าหน้าปี 5% ตลาดกลางจังหวัดพิษณุโลก

หน่วย : บาท/ตัน

ปี	มค.	กพ.	มีค.	เมย.	พค.	มิย.	กค.	สค.	กย.	ตค.	พย.	ธค.	เฉลี่ย
2546	4,593	4,646	4,650								4,488	4,406	4,557
2547	4,680										5,775	5,885	5,447
2548	5,975	6,122									6,743	6,725	6,391
2549	6,725	6,725	6,725								5,806	6,000	6,396
2550	6,205	6,250									6,509	6,741	6,426
2551	6,836	8,293									9,250	9,490	8,467
2552	9,728	10,224									8,900	9,940	9,698
2553	10,066	9,750									8,830	8,750	9,349
2554	8,750	8,750	8,520								10,366	10,045	9,286
2555	9,750	9,750	9,750							10,194	10,568	10,611	10,104
2556	10,250	10,250	10,250	10,250						9,100	8,500	7,917	9,502
2557	7,750	7,602	7,598								7,900	7,900	7,750
2558	7,900	7,900											7,900

ราคาข้าวเปลือกหน้าปี 5 % เฉลี่ยตลาดก้านันทรัง/ท่าข้าวลาดยาวและตลาดกลางจังหวัดพิษณุโลก

หน่วย : บาท/ตัน

ปี	มค.	กพ.	มีค.	เมย.	พค.	มิย.	กค.	สค.	กย.	ตค.	พย.	ธค.	เฉลี่ย
2546	4,663	4,698	4,700								4,434	4,468	4,593
2547	4,704										5,932	6,068	5,568
2548	6,190	6,286									6,800	6,788	6,516
2549	6,788	6,788	6,788								5,987	6,125	6,495
2550	6,268	6,320									6,538	6,746	6,468
2551	6,805	8,066									9,325	9,445	8,410
2552	10,014	10,500								8,323	8,904	10,224	9,593
2553	9,931	9,743									8,800	8,810	9,321
2554	8,568	8,611	8,358								10,331	10,237	9,221
2555	9,905	10,016	9,476							10,747	10,934	10,956	10,339
2556	10,560	10,728	10,275	10,075						9,080	8,662	8,359	9,677
2557	8,255	7,891	7,889							9,143	7,945	7,900	8,171
2558	7,970	8,000											7,985

ราคาข้าวเปลือกเจ้านาปรัง ความชื้น 15% ตลาดก้านันทรัง / ทำข้าวลาตยาว

17

FILE : PX 008

หน่วย : บาท/ตัน

ปี	มค.	กพ.	มีค.	เมย.	พค.	มิย.	กค.	สค.	กย.	ตค.	พย.	ธค.	เฉลี่ย
2546			4,580	4,550	4,550	4,731	4,902	4,713	4,707	4,603			4,667
2547		4,850	5,065	5,254	5,250	5,250	5,446	5,998	5,906	6,050			5,452
2548			6,365	6,888	6,900	6,882	6,750	6,688	6,983	6,950			6,801
2549			6,850	6,850	6,850	6,850	6,859	6,935	6,408	6,030			6,704
2550			6,243	6,323	6,174	6,233	6,250	6,250	6,250	6,250			6,247
2551			10,423	13,086	12,952	12,522	12,440	12,258	12,033	11,850			12,196
2552			9,997	10,319	10,061	10,120	10,538	9,790	9,200				10,004
2553			8,850	7,790	7,988	7,950	7,979	8,450	8,473	8,175			8,207
2554				8,150	8,150	8,450	9,095	9,543	10,164	9,900			9,065
2555			9,202	10,176	11,529	11,750	11,195	11,036	11,584				10,925
2556					10,710	10,800	10,776	10,607	9,431				10,465
2557			7,555	7,306	7,250	7,198	7,274	7,847	7,982	8,095	8,050		7,617
2558		8,100	7,981	7,881	7,900	7,829	8,252	8,245	7,945				8,017

หมายเหตุ : ตั้งแต่เดือนกุมภาพันธ์ 47 เป็นต้นไป เป็นราคาที่ตลาดกลางทำข้าวลาตยาว

ราคาข้าวเปลือกเจ้านาปรัง ความชื้น 15% ตลาดกลางจังหวัดพิษณุโลก

หน่วย : บาท/ตัน

ปี	มค.	กพ.	มีค.	เมย.	พค.	มิย.	กค.	สค.	กย.	ตค.	พย.	ธค.	เฉลี่ย
2546			4,490	4,475	4,586	4,689	4,687	4,578	4,648				4,593
2547		4,740	5,048	5,131	5,317	5,373	5,448	5,670	5,775	5,775			5,364
2548			6,346	6,475	6,475	6,475	6,475	6,475	6,543	6,775			6,505
2549			6,663	6,475	6,475	6,475	6,475	6,475	6,335	5,575			6,369
2550			6,023	6,215	6,285	6,150	6,150	6,150	6,130	6,061			6,146
2551			10,533	13,803	13,642	12,321	12,500	11,917	11,773	10,580			12,134
2552			9,750	9,450	9,750	9,750	9,750	9,750	9,532	8,438			9,521
2553			8,735	7,491	7,658	7,900	8,111	8,095	8,186	8,195			8,046
2554			7,800	8,003	7,939	8,150	8,789	9,261	9,750	10,400			8,762
2555			9,750	9,897	10,119	10,500	10,341	10,278	10,500				10,198
2556				10,250	10,250	10,250	10,214	9,881	9,348				10,032
2557				7,492	7,200	7,200	7,200	7,200	7,740	8,100	7,900		7,504
2558			7,829	7,600	7,600	7,600	7,926	8,203	7,923				7,812

ราคาข้าวเปลือกนาปรัง ความชื้น 15 %เฉลี่ย ทำข้าวลาตยาวและจังหวัดพิษณุโลก

หน่วย : บาท/ตัน

ปี	มค.	กพ.	มีค.	เมย.	พค.	มิย.	กค.	สค.	กย.	ตค.	พย.	ธค.	เฉลี่ย
2546			4,535	4,513	4,568	4,710	4,795	4,646	4,678	4,603			4,631
2547		4,795	5,057	5,193	5,284	5,312	5,447	5,834	5,841	5,913			5,408
2548			6,355	6,682	6,688	6,679	6,613	6,582	6,764	6,863			6,653
2549			6,757	6,663	6,663	6,663	6,667	6,705	6,372	5,803			6,537
2550			6,137	6,268	6,230	6,192	6,200	6,200	6,190	6,156			6,197
2551			10,478	13,445	13,297	12,422	12,470	12,088	11,907	11,215			12,165
2552			9,874	9,885	9,906	9,935	10,144	9,770	9,366	8,438			9,665
2553			8,793	7,641	7,823	7,925	8,045	8,273	8,330	8,185			8,127
2554			7,800	8,007	8,045	8,300	8,942	9,402	9,957	10,150			8,825
2555			9,476	10,037	10,824	11,125	10,768	10,657	11,042				10,561
2556				10,250	10,480	10,525	10,495	10,244	9,390				10,231
2557			7,555	7,399	7,225	7,199	7,237	7,524	7,861	8,098	7,975		7,564
2558		8,100	7,905	7,741	7,750	7,715	8,089	8,224	7,934				7,932

กองส่งเสริมการค้าสินค้าเกษตร 2

ราคาขายส่งข้าวสารเจ้า 100 % ชั้น 2 ตลาดกรุงเทพมหานคร

File : PX006

หน่วย : บาท/100 กก.

ปี	มค.	กพ.	มีค.	เมย.	พค.	มิย.	กค.	สค.	กย.	ตค.	พย.	ธค.	เฉลี่ย
2546	824	832	806	807	814	826	806	779	766	741	734	759	791
2547	810	815	904	906	896	896	910	950	930	968	1,005	1,046	920
2548	1,069	1,075	1,087	1,135	1,126	1,123	1,108	1,125	1,131	1,134	1,104	1,112	1,111
2549	1,121	1,143	1,142	1,123	1,136	1,157	1,158	1,138	1,118	1,079	1,042	1,047	1,117
2550	1,074	1,085	1,082	1,052	1,063	1,091	1,073	1,072	1,066	1,078	1,119	1,169	1,085
2551	1,185	1,412	1,738	2,613	2,602	2,192	2,176	2,069	2,209	1,959	1,808	1,791	1,980
2552	1,845	1,966	1,911	1,758	1,767	1,805	1,843	1,713	1,686	1,555	1,707	1,882	1,787
2553	1,807	1,718	1,589	1,446	1,404	1,390	1,332	1,358	1,367	1,352	1,473	1,522	1,480
2554	1,483	1,517	1,378	1,352	1,356	1,471	1,530	1,593	1,717	1,767	1,814	1,712	1,558
2555	1,594	1,568	1,587	1,638	1,796	1,821	1,733	1,722	1,703	1,671	1,685	1,681	1,683
2556	1,685	1,672	1,595	1,573	1,575	1,575	1,556	1,481	1,378	1,324	1,317	1,345	1,506
2557	1,389	1,401	1,250	1,184	1,168	1,216	1,266	1,326	1,314	1,298	1,271	1,275	1,280
2558	1,284	1,275	1,244	1,200	1,195	1,171	1,255	1,226	1,187				1,226

ราคาขายส่งข้าวสารเจ้า 5% ตลาดกรุงเทพมหานคร

หน่วย : บาท/100 กก.

ปี	มค.	กพ.	มีค.	เมย.	พค.	มิย.	กค.	สค.	กย.	ตค.	พย.	ธค.	เฉลี่ย
2546	794	797	782	783	785	795	774	747	739	721	714	732	764
2547	777	778	873	881	871	876	889	925	906	937	979	1,026	893
2548	1,049	1,055	1,066	1,115	1,106	1,103	1,088	1,105	1,107	1,108	1,079	1,088	1,089
2549	1,095	1,119	1,117	1,090	1,106	1,127	1,128	1,108	1,088	1,050	1,013	1,022	1,089
2550	1,050	1,051	1,038	1,018	1,031	1,061	1,039	1,038	1,027	1,051	1,096	1,135	1,053
2551	1,148	1,365	1,696	2,524	2,417	2,105	2,093	2,018	2,149	1,818	1,711	1,682	1,894
2552	1,705	1,866	1,809	1,656	1,663	1,734	1,748	1,625	1,595	1,495	1,619	1,774	1,691
2553	1,707	1,607	1,448	1,294	1,282	1,275	1,255	1,296	1,317	1,302	1,419	1,466	1,389
2554	1,433	1,471	1,338	1,305	1,306	1,421	1,480	1,543	1,667	1,717	1,765	1,662	1,509
2555	1,544	1,518	1,537	1,600	1,774	1,801	1,700	1,689	1,673	1,642	1,645	1,626	1,646
2556	1,635	1,625	1,551	1,533	1,535	1,528	1,495	1,397	1,295	1,244	1,264	1,291	1,449
2557	1,335	1,340	1,192	1,130	1,117	1,168	1,223	1,272	1,263	1,258	1,231	1,239	1,231
2558	1,239	1,225	1,197	1,160	1,155	1,131	1,209	1,186	1,147				1,183

ราคาขายส่งปลายข้าวขาว A-1เลิศ (ใหม่) ตลาดกรุงเทพมหานคร

หน่วย : บาท/100 กก.

ปี	มค.	กพ.	มีค.	เมย.	พค.	มิย.	กค.	สค.	กย.	ตค.	พย.	ธค.	เฉลี่ย
2546	595	591	570	560	556	584	578	583	584	581	583	600	580
2547	630	665	767	788	807	817	802	821	787	765	805	810	772
2548	829	841	836	838	830	818	813	825	836	846	812	800	827
2549	780	787	783	791	771	771	764	772	791	778	747	775	776
2550	829	870	861	822	800	821	829	847	880	950	996	1,074	882
2551	1,123	1,326	1,570	2,212	1,916	1,554	1,490	1,226	1,219	985	869	870	1,363
2552	905	977	1,004	1,008	939	954	960	889	887	852	993	1,175	962
2553	1,255	1,217	1,078	961	941	936	984	1,056	1,150	1,156	1,145	1,119	1,083
2554	1,120	1,180	1,131	1,104	1,130	1,168	1,226	1,290	1,389	1,395	1,600	1,603	1,278
2555	1,528	1,535	1,562	1,595	1,665	1,661	1,621	1,572	1,555	1,555	1,538	1,531	1,577
2556	1,535	1,535	1,497	1,476	1,458	1,442	1,407	1,331	1,207	1,143	964	897	1,324
2557	892	905	888	852	863	905	935	958	944	990	960	955	921
2558	955	955	955	955	963	970	983	1,015	999				972

ราคาขายส่งข้าวสารเจ้า 25% ในตลาดกรุงเทพมหานคร

px006-2

หน่วย : บาท/100 กก.

ปี	มค.	กพ.	มีค.	เมษ.	พค.	มิย.	กค.	สค.	กย.	ตค.	พย.	ธค.	เฉลี่ย
2546	746	762	730	729	732	743	735	707	705	689	681	694	721
2547	734	746	844	853	849	854	866	900	875	874	904	965	855
2548	984	994	1,000	1,030	1,021	1,018	1,004	1,020	1,022	1,024	994	1,003	1,009
2549	1,016	1,034	1,032	1,006	993	993	998	983	981	969	948	971	994
2550	998	998	979	953	958	982	979	981	983	998	1,058	1,102	997
2551	1,147	1,350	1,681	2,454	2,402	2,062	2,027	1,845	1,896	1,587	1,355	1,408	1,768
2552	1,533	1,566	1,535	1,433	1,417	1,477	1,487	1,377	1,357	1,280	1,399	1,658	1,460
2553	1,480	1,405	1,323	1,178	1,171	1,165	1,167	1,216	1,259	1,255	1,325	1,354	1,275
2554	1,330	1,373	1,266	1,235	1,236	1,335	1,392	1,456	1,575	1,609	1,712	1,663	1,432
2555	1,514	1,488	1,500	1,557	1,738	1,761	1,665	1,649	1,634	1,615	1,609	1,596	1,611
2556	1,605	1,596	1,521	1,503	1,505	1,499	1,465	1,367	1,262	1,213	1,162	1,165	1,405
2557	1,189	1,198	1,093	1,031	1,019	1,077	1,123	1,167	1,159	1,169	1,147	1,149	1,127
2558	1,149	1,135	1,111	1,086	1,085	1,077	1,132	1,125	1,095				1,111

ราคาขายส่งข้าวหนึ่ง 100 % ตลาดกรุงเทพมหานคร

หน่วย : บาท/100 กก.

ปี	มค.	กพ.	มีค.	เมษ.	พค.	มิย.	กค.	สค.	กย.	ตค.	พย.	ธค.	เฉลี่ย
2546	777	780	762	766	762	784	786	766	760	750	734	726	763
2547	753	787	882	916	933	926	924	995	975	985	1,001	1,037	926
2548	1,057	1,065	1,061	1,132	1,114	1,110	1,090	1,111	1,133	1,133	1,089	1,078	1,098
2549	1,081	1,108	1,108	1,095	1,096	1,123	1,143	1,131	1,124	1,095	1,066	1,057	1,102
2550	1,065	1,065	1,078	1,068	1,062	1,091	1,082	1,078	1,078	1,103	1,175	1,225	1,098
2551	1,248	1,523	1,870	2,751	2,799	2,354	2,344	2,162	2,205	1,892	1,759	1,783	2,058
2552	1,855	2,029	1,976	1,805	1,807	1,946	1,949	1,817	1,907	1,745	1,778	1,882	1,875
2553	1,865	1,779	1,573	1,364	1,352	1,375	1,390	1,481	1,510	1,468	1,506	1,488	1,513
2554	1,494	1,527	1,399	1,395	1,383	1,467	1,513	1,630	1,743	1,755	1,755	1,706	1,564
2555	1,557	1,612	1,722	1,751	1,831	1,804	1,700	1,762	1,740	1,719	1,681	1,619	1,708
2556	1,663	1,640	1,542	1,500	1,540	1,575	1,572	1,466	1,357	1,246	1,342	1,366	1,484
2557	1,389	1,405	1,244	1,224	1,219	1,264	1,294	1,288	1,269	1,263	1,235	1,241	1,278
2558	1,246	1,253	1,205	1,166	1,165	1,148	1,232	1,226	1,167				1,201

กองส่งเสริมการค้าสินค้าเกษตร 2

ราคาขายส่งข้าวเหนียว 10% เมล็ดยาว ตลาดกรุงเทพมหานคร

PX007-2

หน่วย : บาท/100 กก.

ปี	มค.	กพ.	มีค.	เมย.	พค.	มิย.	กค.	สค.	กย.	ตค.	พย.	ธค.	เฉลี่ย
2546	1,141	1,163	1,165	1,165	1,165	1,166	1,156	1,371	1,391	1,405	1,239	1,260	1,232
2547	1,305	1,279	1,265	1,265	1,244	1,235	1,235	1,224	1,127	1,098	1,135	1,120	1,211
2548	1,147	1,150	1,150	1,150	1,150	1,150	1,150	1,150	1,150	1,150	1,095	1,090	1,140
2549	1,247	1,264	1,270	1,286	1,340	1,399	1,688	1,741	1,837	1,961	2,044	2,010	1,591
2550	2,023	2,040	2,040	2,040	2,115	2,130	2,130	2,248	2,450	2,325	1,718	1,661	2,077
2551	1,488	1,526	1,655	2,141	1,761	1,594	1,503	1,444	1,405	1,364	1,298	1,325	1,542
2552	1,305	1,387	1,390	1,377	1,370	1,358	1,395	1,367	1,445	1,439	1,757	2,280	1,489
2553	2,205	2,069	1,966	2,119	2,361	2,335	2,813	2,955	2,955	2,955	2,994	2,573	2,525
2554	2,635	2,683	2,820	2,699	2,505	2,598	2,655	2,698	2,641	2,555	2,555	2,425	2,622
2555	2,429	2,376	2,312	2,273	2,355	2,313	2,205	2,245	2,267	2,203	2,170	2,200	2,279
2556	2,470	2,495	2,461	2,421	2,423	2,548	2,555	2,614	2,748	2,737	2,513	2,420	2,534
2557	2,515	2,581	2,507	2,358	2,068	2,093	2,105	2,105	2,130	2,078	1,980	2,077	2,216
2558	2,211	2,228	2,175	2,158	2,302	2,291	2,371	2,428	2,395				2,284

ราคาขายส่งปลายข้าวเหนียว A-1 ตลาดกรุงเทพมหานคร

หน่วย : บาท/100 กก.

ปี	มค.	กพ.	มีค.	เมย.	พค.	มิย.	กค.	สค.	กย.	ตค.	พย.	ธค.	เฉลี่ย
2546	857	858	845	845	845	817	821	863	904	846	848	865	851
2547	882	867	865	885	885	885	885	886	905	858	833	835	873
2548	844	845	865	915	868	865	865	875	875	875	875	905	873
2549	912	983	1,072	1,143	1,145	1,204	1,311	1,384	1,532	1,662	1,704	1,661	1,309
2550	1,640	1,640	1,629	1,590	1,590	1,590	1,557	1,585	1,399	1,231	1,266	1,250	1,497
2551	1,196	1,346	1,476	1,795	1,505	1,319	1,253	1,202	1,171	1,021	943	982	1,267
2552	985	1,091	1,103	1,085	1,055	1,055	1,063	1,102	1,191	1,235	1,403	1,603	1,164
2553	1,605	1,605	1,610	1,721	1,811	1,892	2,075	2,225	2,390	2,405	2,405	2,235	1,998
2554	2,205	2,205	2,205	2,196	2,096	2,172	2,219	2,231	2,292	2,231	2,255	2,088	2,200
2555	2,055	1,965	1,953	1,723	1,655	1,662	1,655	1,655	1,705	1,641	1,605	1,621	1,741
2556	1,681	1,715	1,745	1,745	1,745	1,738	1,703	1,655	1,703	1,700	1,572	1,511	1,684
2557	1,529	1,594	1,595	1,584	1,560	1,590	1,605	1,605	1,610	1,638	1,623	1,645	1,598
2558	1,645	1,641	1,645	1,658	1,705	1,720	1,768	1,795	1,812				1,710

กองส่งเสริมการค้าสินค้าเกษตร 2

ราคาขายส่งข้าวสารหอมมะลิ 100% ชั้น 2 ในตลาดกรุงเทพมหานคร

PX007-3

หน่วย : บาท/100 กก.

ปี	มค.	กพ.	มีค.	เมษ.	พค.	มิย.	กค.	สค.	กย.	ตค.	พย.	ธค.	เฉลี่ย
2546	1,359	1,440	1,686	1,811	1,837	1,862	1,855	1,972	2,074	1,888	1,865	1,675	1,777
2547	1,856	1,766	1,760	1,743	1,681	1,606	1,477	1,454	1,379	1,427	1,510	1,510	1,597
2548	1,512	1,540	1,540	1,540	1,523	1,471	1,460	1,502	1,501	1,500	1,468	1,465	1,502
2549	1,465	1,538	1,590	1,590	1,618	1,668	1,809	1,825	1,816	1,804	1,621	1,670	1,668
2550	1,782	1,790	1,790	1,780	1,746	1,747	1,750	1,750	1,750	1,765	1,855	1,955	1,788
2551	2,043	2,227	2,416	3,322	3,214	2,729	2,637	2,419	2,459	2,434	2,471	2,465	2,570
2552	2,505	2,676	2,727	2,705	2,680	2,773	2,952	3,042	3,144	3,197	2,775	3,100	2,856
2553	3,049	2,988	2,931	2,899	2,849	2,741	2,859	2,904	3,040	2,940	2,793	2,698	2,891
2554	2,646	2,580	2,522	2,516	2,590	2,687	2,859	2,894	3,035	3,054	3,146	2,948	2,790
2555	2,916	2,931	2,925	2,829	2,954	3,052	3,000	3,118	3,230	3,190	3,029	3,033	3,017
2556	3,237	3,292	3,238	3,245	3,257	3,295	3,293	3,289	3,354	3,355	3,355	3,238	3,287
2557	3,121	3,007	2,899	2,870	2,870	2,928	3,035	3,053	3,125	3,135	2,717	2,804	2,964
2558	2,899	2,925	2,805	2,734	2,714	2,643	2,750	2,787	2,716				2,775

ราคาขายส่งปลายข้าวสารหอมมะลิในตลาดกรุงเทพมหานคร

หน่วย : บาท/100 กก.

ปี	มค.	กพ.	มีค.	เมษ.	พค.	มิย.	กค.	สค.	กย.	ตค.	พย.	ธค.	เฉลี่ย
2546	636	650	628	605	614	639	642	673	705	704	678	728	659
2547	828	953	1,001	1,037	1,067	995	950	963	850	833	894	887	938
2548	913	909	881	875	868	846	850	907	899	898	869	823	878
2549	800	833	839	828	813	848	869	870	886	866	834	856	845
2550	895	930	925	958	955	993	996	1,008	1,027	1,034	1,116	1,201	1,003
2551	1,263	1,442	1,635	2,298	2,055	1,688	1,700	1,593	1,767	1,795	1,388	1,192	1,651
2552	1,305	1,528	1,647	1,633	1,584	1,610	1,605	1,488	1,250	1,132	1,272	1,403	1,455
2553	1,363	1,330	1,176	1,127	1,025	1,026	1,069	1,158	1,251	1,214	1,207	1,189	1,178
2554	1,159	1,187	1,152	1,197	1,261	1,314	1,352	1,437	1,508	1,495	1,595	1,611	1,356
2555	1,616	1,680	1,704	1,757	1,812	1,805	1,680	1,655	1,696	1,642	1,592	1,576	1,685
2556	1,599	1,625	1,616	1,608	1,591	1,592	1,603	1,555	1,555	1,555	1,153	1,095	1,512
2557	1,045	1,096	1,085	1,027	1,015	1,026	1,066	1,092	1,075	1,083	1,038	1,048	1,058
2558	1,045	1,023	1,025	1,022	1,015	1,036	1,096	1,169	1,167				1,066

กองส่งเสริมการค้าสินค้าเกษตร 2

ราคาขายส่งข้าวหอมปทุมธานี ตลาดกรุงเทพมหานคร

PX009

หน่วย : บาท/100 กก.

ปี	มค.	กพ.	มีค.	เมย.	พค.	มิย.	กค.	สค.	กย.	ตค.	พย.	ธค.	เฉลี่ย
2547	-	-	-	-	1,111	990	971	1,000	1,162	1,117	1,150	1,150	1,081
2548	1,150	1,150	1,150	1,150	1,150	1,150	1,150	1,180	1,190	1,190	1,190	1,190	1,166
2549	1,209	1,234	1,290	1,290	1,290	1,388	1,481	1,490	1,490	1,487	1,351	1,290	1,358
2550	1,373	1,390	1,368	1,290	1,284	1,280	1,280	1,186	1,170	1,183	1,321	1,388	1,293
2551	1,484	1,749	2,393	2,911	2,754	2,455	2,320	2,202	2,328	2,231	2,105	2,159	2,258
2552	2,205	2,413	2,393	2,258	2,364	2,435	2,494	2,230	2,185	1,988	2,291	2,590	2,321
2553	2,545	2,447	2,156	2,044	2,093	2,103	2,238	2,228	2,333	2,327	2,456	2,246	2,268
2554	2,215	2,213	1,989	1,851	1,796	2,031	2,076	2,210	2,520	2,724	2,728	2,621	2,248
2555	2,555	2,609	2,695	2,616	2,664	2,705	2,737	2,778	2,837	2,760	2,640	2,599	2,683
2556	2,803	2,889	2,779	2,745	2,717	2,706	2,662	2,623	2,451	2,314	2,160	2,118	2,581
2557	2,121	2,145	2,035	1,747	1,672	1,731	1,815	1,774	1,689	1,665	1,638	1,672	1,809
2558	1,887	2,027	2,011	2,027	2,083	2,195	2,292	2,386	2,194				2,117

ราคาขายส่งปลายข้าวหอมปทุมธานี ตลาดกรุงเทพมหานคร

หน่วย : บาท/100 กก.

ปี	มค.	กพ.	มีค.	เมย.	พค.	มิย.	กค.	สค.	กย.	ตค.	พย.	ธค.	เฉลี่ย
2547	-	-	-	-	901	880	821	840	806	798	844	862	844
2548	882	893	851	845	843	823	820	847	848	848	836	815	846
2549	789	800	817	811	792	809	818	818	826	825	782	793	807
2550	844	891	918	898	886	909	915	928	952	976	1,063	1,133	943
2551	1,202	1,392	1,594	2,232	1,961	1,623	1,642	1,429	1,589	1,560	1,119	1,055	1,533
2552	1,155	1,366	1,554	1,478	1,406	1,450	1,443	1,275	1,055	959	1,124	1,271	1,295
2553	1,293	1,265	1,107	1,024	964	957	1,011	1,093	1,166	1,181	1,145	1,142	1,112
2554	1,127	1,178	1,135	1,144	1,205	1,249	1,299	1,364	1,455	1,440	1,594	1,612	1,317
2555	1,609	1,653	1,665	1,708	1,755	1,755	1,620	1,645	1,658	1,630	1,564	1,540	1,650
2556	1,564	1,600	1,565	1,540	1,540	1,545	1,555	1,545	1,430	1,406	1,080	1,055	1,452
2557	955	1,051	1,044	957	910	928	972	995	973	1,020	993	1,007	984
2558	1,004	996	990	982	987	1,001	1,028	1,046	1,080				1,013

ราคาข้าวเปลือกหอมปทุมธานี ที่โรงสีรับซื้อในส่วนภูมิภาค

หน่วย : บาท/ตัน

ปี	มค.	กพ.	มีค.	เมย.	พค.	มิย.	กค.	สค.	กย.	ตค.	พย.	ธค.	เฉลี่ย
2547	-	-	-	-	-	-	-	-	5,810	5,968	6,220	6,221	6,055
2548	6,417	6,541	6,485	6,500	6,500	6,547	6,550	6,600	6,600	6,626	6,700	6,700	6,564
2549	6,700	6,880	6,800	6,750	6,750	6,780	6,845	7,159	7,050	6,686	6,532	6,521	6,788
2550	7,026	7,400	7,386	7,011	6,617	6,624	6,600	6,600	6,600	6,616	6,991	7,447	6,910
2551	7,582	9,032	11,587	14,450	13,766	10,902	12,650	11,925	12,118	11,514	9,743	9,725	11,250
2552	10,980	11,224	11,695	10,683	10,450	11,123	12,477	10,320	9,764	8,929	9,884	11,955	10,790
2553	11,850	11,330	10,400	9,612	9,765	9,940	10,868	10,524	11,385	11,392	12,003	11,097	10,847
2554	10,639	10,974	10,015	9,232	9,149	10,110	10,992	11,109	11,842	12,830	13,044	12,813	11,062
2555	12,125	12,318	12,495	12,771	12,790	12,800	12,488	12,801	13,316	12,998	12,786	12,925	12,718
2556	13,106	13,620	13,700	13,705	14,150	14,134	13,838	13,765	12,349	11,285	10,368	9,913	12,828
2557	9,901	9,850	9,555	8,883	8,479	8,454	8,751	8,751	8,947	8,909	8,374	8,807	8,972
2558	9,358	9,733	9,933	9,985	10,090	10,600	11,667	12,726	11,181				10,586

รวมข้าวเปลือกเจ้า 5% ทั้งนาปี และนาปรัง

ปี	มค.	กพ.	มีค.	เมย.	พค.	มิย.	กค.	สค.	กย.	ตค.	พย.	ธค.	เฉลี่ย
2542	6,164	5,859	5,465	4,696	4,777	5,170	5,201	5,159	4,888	4,510	4,915	4,723	5,127
2543	4,837	4,967	4,799	4,472	4,367	4,398	4,230	4,336	3,900	4,218	4,715	4,341	4,465
2544	4,368	4,409	4,339	4,050	4,140	4,305	4,380	4,179	4,314	4,298	4,389	4,421	4,299
2545	4,514	4,706	4,650	4,650	4,728	4,793	4,621	4,525	4,538	4,728	4,688	4,588	4,644
2546	4,663	4,698	4,700	4,513	4,568	4,710	4,795	4,646	4,678	4,603	4,434	4,468	4,623
2547	4,704	4,795	5,057	5,193	5,284	5,312	5,447	5,834	5,841	5,913	5,932	6,068	5,448
2548	6,190	6,286	6,355	6,682	6,688	6,679	6,613	6,582	6,764	6,863	6,800	6,788	6,608
2549	6,788	6,788	6,788	6,663	6,663	6,663	6,667	6,705	6,372	5,803	5,987	6,125	6,501
2550	6,268	6,320	6,137	6,268	6,230	6,192	6,200	6,200	6,190	6,156	6,538	6,746	6,287
2551	6,805	8,066	10,478	13,445	13,297	12,422	12,470	12,088	11,907	11,215	9,325	9,445	10,914
2552	10,014	10,500	9,874	9,885	9,906	9,935	10,144	9,770	9,366	8,323	8,904	10,224	9,737
2553	9,931	9,743	8,793	7,641	7,823	7,925	8,045	8,273	8,330	8,185	8,800	8,810	8,525
2554	8,568	8,611	8,358	8,007	8,045	8,300	8,942	9,402	9,957	10,150	10,331	10,237	9,076
2555	9,905	10,016	9,476	10,037	10,824	11,125	10,768	10,657	11,042	10,747	10,934	10,956	10,541
2556	10,560	10,728	10,275	10,075	10,480	10,525	10,495	10,244	9,390	9,080	8,662	8,359	9,906
2557	8,255	7,891	7,889	7,399	7,225	7,199	7,237	7,524	7,861	8,098	7,960	7,900	7,703
2558	7,970	8,000	7,905	7,741	7,750	7,715	8,089	8,224	7,934				7,925

มันสำปะหลัง

1. ผลผลิต	ปี 51/52	ปี 52/53	ปี 53/54	ปี 54/55	ปี 55/56	ปี 56/57	ปี 57/58
(ล้านตันหัวมันสด)							
ผลผลิตของไทย	30.08	22.01	21.86	26.60	28.28	30.02	30.91
พื้นที่เก็บเกี่ยว (ล้านไร่)	8.01	7.30	7.09	7.91	8.66	8.43	8.59
2. ต้นทุนการผลิตหัวมันสด (บาท/กก.)	1.21	1.62	1.68	1.73	1.81	1.87	1.88
3. ราคา (บาท/กก.)	ปี51/52	ปี52/53	ปี53/54	ปี54/55	ปี55/56	ส.ค.58	ก.ย.58
หัวมันสดคละเกษตรกรรายได้	1.79	2.07	2.48	2.00	2.15	2.28	2.31
หัวมันสดซื้อแปรง 25% จนครราชสีมา	1.95	2.46	2.92	2.43	2.40	2.49	2.50
มันเส้น FOB (US\$/ตัน)	176.0	187.01	256.65	238.48	235.38	227.50	225.00
แปรงมัน FOB (US\$/ตัน)	392.50	444.62	519.20	436.46	470.99	442.85	426.93
4. การส่งออก (ล้านตันผลิตภัณฑ์)	ปี51/52	ปี52/53	ปี53/54	ปี54/55	ปี55/56	ปี56/57	ปี57/58
มันเส้น	3.95	4.11	3.22	4.313	4.611	7.376	7.161
มันอัดเม็ด	0.33	0.16	0.03	0.037	0.118	0.012	0.041
แป้งดิบ	1.80	1.74	1.58	2.227	2.210	3.290	2.827
แป้งแปรรูป	0.62	0.63	0.86	0.736	0.838	0.958	0.802
ผลิตภัณฑ์มันสำปะหลังอื่นๆ	0.46	0.56	0.40	0.647	0.550	0.517	0.631
รวม	7.16	7.20	6.10	7.961	9.020	12.154	11.462

5. สถานการณ์ปี 2557/58

5.1 ในประเทศ

สำนักงานเศรษฐกิจการเกษตร (สศก.) ประมาณการผลผลิตปี ๒๕๕๗/๕๘ อยู่ที่ ๓๐.๙๑ ล้านตัน ต้นทุนการผลิต กก.ละ ๑.๘๘ บาท เพิ่มขึ้นจากปีผ่านมามีผลผลิตประมาณ ๓๐.๐๒ ล้านตัน ต้นทุนการผลิต กก.ละ ๑.๘๗ บาท เพิ่มขึ้นร้อยละ ๒.๙๖ และ ๐.๕๓ ตามลำดับ ปัจจุบันผลผลิตออกสู่ตลาดหมดแล้ว

สมาคมการค้ามันสำปะหลัง ๔ สมาคม ร่วมกับหน่วยงานภาครัฐที่เกี่ยวข้องได้ดำเนินการสำรวจภาวะการผลิตและการค้ามันสำปะหลังฤดูกาลผลิตปี ๒๕๕๘/๕๙ ในพื้นที่ภาคเหนือ ภาคตะวันออกเฉียงเหนือ และ ภาคกลาง ระหว่างเดือนกรกฎาคม-สิงหาคม ๒๕๕๘ สรุปดังนี้

(๑) พื้นที่เก็บเกี่ยวรวมทั้งสิ้นประมาณ ๘.๘๓ ล้านไร่ เพิ่มขึ้นจากปี ๒๕๕๗/๕๘ ที่มีพื้นที่ ๘.๗๐ คิดเป็นร้อยละ ๑.๕๑ เนื่องจากเกษตรกรบางรายปรับเปลี่ยนจากการปลูกอ้อยมาปลูกมันสำปะหลังมากขึ้น ในขณะที่ คาดการณ์ผลผลิตเฉลี่ยต่อไร่ ๓.๗๓ ตัน ลดลงจากปีก่อนที่มีผลผลิตเฉลี่ยต่อไร่ ๓.๘๖ ตัน คิดเป็นร้อยละ ๓.๔๔ เนื่องจากในช่วงเดือนเมษายน-กรกฎาคม ๒๕๕๘ เกษตรกรประสบภาวะผลทิ้งช่วง ทำให้ผลผลิตบางส่วนได้รับความเสียหาย รวมทั้งการระบาดของศัตรูพืชและปัญหาโรค/โคนเน่าในบางพื้นที่ผลผลิตต่อไร่จึงลดลง ทั้งนี้คาดว่า ผลผลิตรวมปี ๒๕๕๘/๕๙ ทั้งประเทศประมาณ ๓๒.๙๔ ล้านตัน ซึ่งลดลงจากปีก่อนที่มีผลผลิต ๓๓.๖๑ ล้านตัน คิดเป็นร้อยละ ๑.๙๙

(๒) ต้นทุนการผลิตประมาณ กก.ละ ๒.๐๙ บาท เพิ่มขึ้นจากปี ๒๕๕๗/๕๘ ที่มีต้นทุนการผลิต กก.ละ ๒.๐๒ บาท คิดเป็นร้อยละ ๓.๔๖ เนื่องจากเกษตรกรต้องไถมันสำปะหลังที่ได้รับความเสียหายทิ้งและต้อง ลงทุนปลูกใหม่เพื่อทดแทนหลายรอบ

(๓) ในปี ๒๕๕๗/๕๘ ปริมาณความต้องการใช้มันสำปะหลังในอุตสาหกรรมต่างๆ รวมทั้งสิ้น ประมาณ ๔๓ ล้านตัน แยกเป็นมันเส้นประมาณ ๑๙ ล้านตัน แปรงมัน ๒๒ ล้านตัน และเอทานอล ๒ ล้านตัน

ในขณะที่ผลผลิตในปีที่ผ่านมาปริมาณ ๓๓.๖๐ ล้านตัน ไม่เพียงพอต่อความต้องการใช้จึงมีการนำเข้ามันสำปะหลังจากประเทศเพื่อนบ้าน (กัมพูชา เวียดนาม ลาว) ประมาณ ๙-๑๐ ล้านตันสำหรับในปี ๒๕๕๘/๕๙ คาดว่าปริมาณความต้องการใช้จะใกล้เคียงกับปีก่อน ซึ่งเมื่อเทียบกับผลผลิตมันสำปะหลังที่ผลิตได้แล้วจะไม่เพียงพอต่อความต้องการของผู้ประกอบการ

ปัญหาเศรษฐกิจในประเทศจีนส่งผลให้เงินปรับลดค่าเงินหยวน อาจส่งผลกระทบต่อ การส่งออกมันสำปะหลังของไทย โดยเฉพาะมันเส้น เนื่องจากไทยส่งออกมันเส้นไปยังประเทศจีนประมาณร้อยละ ๙๙ ซึ่งในปี ๒๕๕๗/๕๘ ไทยส่งออกมันเส้นไปแล้วประมาณ ๖.๘๐ ล้านตัน และคาดว่าเมื่อสิ้นสุดฤดูกาลในเดือนกันยายน ๒๕๕๘ ปริมาณส่งออกมันเส้นจะมีประมาณ ๗.๙๙ ล้านตัน

ปัจจุบัน (ก.ย.58) ราคาหัวมันสด (เชื้อแป้ง 25%) ที่เกษตรกรจำหน่ายได้ จ.นครราชสีมา อยู่ที่ กก.ละ 2.50 บาท

5.2 ต่างประเทศ

การส่งออกผลิตภัณฑ์มันเส้นของไทย เดือน ม.ค.-ส.ค.58 มันเส้น 5.46 ล้านตัน มูลค่า 38,460.51 ล้านบาท เพิ่มขึ้นจากช่วงเดียวกันของปี 57 (ม.ค.-ส.ค.57) ร้อยละ 15.40 มันอัดเม็ด 34,497.59 ตัน มูลค่า 259.08 ล้านบาท เพิ่มขึ้นจากช่วงเดียวกันของปี 57 (ม.ค.-ส.ค.57) ร้อยละ 259.08 แป้งมัน 2.56 ล้านตัน มูลค่า 41,180.98 ล้านบาท เพิ่มขึ้นจากช่วงเดียวกันของปี 57 (ม.ค.-ส.ค.57) ร้อยละ 5.04

ด้านราคาส่งออก มันเส้น ราคาจำหน่าย F.O.B. เฉลี่ยเดือน ก.ย.58 ตันละ 225.00 เหรียญสหรัฐ ลดลงจากเดือนก่อนร้อยละ 1 แป้งมัน ราคา F.O.B. เฉลี่ยเดือน ก.ย.58 ตันละ 426.93 เหรียญสหรัฐ ลดลงจากเดือนก่อนร้อยละ 3.5 สำหรับมันอัดเม็ด คู่ค้าเริ่มมีคำสั่งซื้อมากขึ้น

6. การแต่งตั้งคณะกรรมการในคณะกรรมการนโยบายและบริหารจัดการตลาดมันสำปะหลัง (นบมส.)

6.1 คณะที่ปรึกษาคณะกรรมการนโยบายและบริหารจัดการมันสำปะหลัง โดยมีผู้แทนสมาคมการผลิต การค้ามันเส้น/แป้งมัน/เอทานอล และผู้แทนเกษตรกรผู้ปลูกมันสำปะหลัง ร่วมเป็นคณะที่ปรึกษาเพื่อทำหน้าที่เสนอความเห็น ข้อเสนอแนะแนวทางการกำหนดยุทธศาสตร์และการบริหารจัดการตลาดมันสำปะหลังปี 2557/58 ต่อคณะกรรมการนโยบายและบริหารจัดการมันสำปะหลัง

6.2 คณะอนุกรรมการตรวจสอบข้อเท็จจริงกรณี อคส. ออกหลักฐานหนังสือรับรองการหักภาษี ณ ที่จ่ายล่าช้าตามโครงการแทรกแซงตลาดมันสำปะหลังปี 2554/55 และปี 2555/56 โดยมีอธิบดีกรมการค้าภายใน เป็นประธานอนุกรรมการ และรองอธิบดีกรมการค้าภายใน (ที่กำกับดูแลกองส่งเสริมการค้าสินค้าเกษตร 2) เป็นอนุกรรมการและเลขานุการ เพื่อทำหน้าที่พิจารณาตรวจสอบข้อเท็จจริงเกี่ยวกับการออกใบรับรองภาษีหัก ณ ที่จ่ายล่าช้าในโครงการแทรกแซงตลาดมันสำปะหลังปี 2554/55 และปี 2555/56

6.3 คณะอนุกรรมการกำกับดูแลการดำเนินการบริหารจัดการตลาดมันสำปะหลัง โดยมีรองอธิบดี กรมการค้าภายใน (ที่กำกับดูแลกองส่งเสริมการค้าสินค้าเกษตร 2) เป็นประธานอนุกรรมการ และผู้อำนวยการ กองส่งเสริมการค้าสินค้าเกษตร 2 เป็นอนุกรรมการและเลขานุการ เพื่อทำหน้าที่พิจารณากำหนดหลักเกณฑ์ วิธีการ และเงื่อนไขต่างๆ ในการดำเนินการตามแนวทางการบริหารจัดการตลาดมันสำปะหลัง

6.4 คณะอนุกรรมการกำกับดูแลการดำเนินการบริหารจัดการตลาดมันสำปะหลัง ระดับจังหวัด โดยมีผู้ว่าราชการจังหวัด เป็นประธานอนุกรรมการ และการค้าภายในจังหวัด เป็นอนุกรรมการและเลขานุการ เพื่อทำหน้าที่ติดตามกำกับดูแล แก้ไขปัญหาและบริหารจัดการมันสำปะหลังทั้งด้านการผลิตและการตลาดมัน สำปะหลังในจังหวัด

6.5 คณะทำงานระบายผลิตภัณฑ์มันสำปะหลังคงเหลือในสต็อกของรัฐบาล โดยมีรองอธิบดีกรมการค้าต่างประเทศ (ที่กำกับดูแลกองบริหารการค้าสินค้าทั่วไป) เป็นประธานคณะทำงาน และผู้อำนวยการกองบริหารการค้าสินค้าทั่วไป เป็นคณะทำงานและเลขานุการ เพื่อทำหน้าที่พิจารณาหลักเกณฑ์ แนวทาง และเงื่อนไขการระบายและจำหน่ายผลิตภัณฑ์มันสำปะหลังตามโครงการของรัฐ

7. มาตรการปี 2557/58

7.1 มติคณะรัฐมนตรีเมื่อวันที่ 2 ธันวาคม 2557 อนุมัติแนวทางบริหารจัดการตลาดมันสำปะหลังปี 2557/58 ตามมติคณะกรรมการนโยบายและบริหารจัดการมันสำปะหลัง (นบมส.) ในการประชุมครั้งที่ 1/2557 เมื่อวันที่ 3 พฤศจิกายน 2557 กรอบวงเงิน 2,760 ล้านบาท ประกอบด้วย

7.1.1 มาตรการระยะสั้น 2 มาตรการ ประกอบด้วย

(1) การชดเชยดอกเบี้ยเพื่อชะลอการเก็บเกี่ยว โดยให้เกษตรกร กู้เงินจาก ธ.ก.ส. ตามหลักเกณฑ์ปกติ ระยะเวลาจ่ายเงินกู้ตั้งแต่ธันวาคม 2557 – มีนาคม 2558 เพื่อให้เกษตรกรมีรายได้ไว้ใช้จ่ายระหว่างชะลอการเก็บเกี่ยว โดยรัฐชดเชยดอกเบี้ยให้เกษตรกรอัตราร้อยละ 3 ต่อปี ระยะเวลา 6 เดือน วงเงินกู้อยู่ไม่เกิน 50,000 บาท เป้าหมายเกษตรกรจำนวน 500,000 ราย

(2) การเพิ่มสภาพคล่องทางการค้า โดยสหกรณ์การเกษตร วิสาหกิจชุมชน ผู้ประกอบการค้าและผู้แปรรูปมันสำปะหลัง ขอกู้เงินจากธนาคารพาณิชย์หรือ ธ.ก.ส. ตามหลักเกณฑ์ปกติ ระยะเวลาจ่ายเงินกู้ตั้งแต่ธันวาคม 2557 – มีนาคม 2558 เพื่อเพิ่มสภาพคล่องในการรวบรวมรับซื้อมันสำปะหลังจากเกษตรกร โดยรัฐชดเชยดอกเบี้ยให้อัตราร้อยละ 3 ต่อปี ระยะเวลาไม่เกิน 4 เดือน กำหนดกรอบวงเงินกู้สำหรับผู้ประกอบการขนาดเล็กไม่เกิน 5 ล้านบาท ขนาดกลางไม่เกิน 10 ล้านบาท และขนาดใหญ่ไม่เกิน 20 ล้านบาท

7.1.2 มาตรการระยะปานกลาง 2 มาตรการ ประกอบด้วย

(1) การพัฒนาและเพิ่มประสิทธิภาพการเพาะปลูกในระบบน้ำหยด โดยให้เกษตรกรกู้เงินจาก ธ.ก.ส. ตามหลักเกณฑ์ปกติ ระยะเวลาจ่ายเงินกู้ตั้งแต่มกราคม – ธันวาคม 2558 เพื่อพัฒนาการเพาะปลูกให้ผลผลิตต่อไร่สูงขึ้น ซึ่งจะทำให้ต้นทุนเฉลี่ยของเกษตรกรลดลง โดยรัฐชดเชยดอกเบี้ยให้เกษตรกรอัตราร้อยละ 3 ต่อปี ระยะเวลา 24 เดือน วงเงินกู้อยู่ไม่เกิน 230,000 บาท เป้าหมายเกษตรกรจำนวน 100,000 ราย

(2) การยกระดับมาตรฐานการแปรรูปมันสำปะหลัง โดยสหกรณ์การเกษตร วิสาหกิจชุมชน ผู้ประกอบการค้าและผู้แปรรูปมันสำปะหลัง ขอกู้เงินจากธนาคารพาณิชย์หรือ ธ.ก.ส. ตามหลักเกณฑ์ปกติ ระยะเวลาจ่ายเงินกู้ตั้งแต่มกราคม - ธันวาคม 2558 เพื่อเพิ่มประสิทธิภาพการรวบรวมแปรรูปและจัดเก็บ (เช่น เครื่องมือเครื่องจักร ลานตาก เครื่องอบ คลังเก็บ และอื่นๆ) โดยรัฐชดเชยดอกเบี้ยให้อัตราร้อยละ 3 ต่อปี ระยะเวลา 24 เดือน กำหนดกรอบวงเงินกู้สำหรับผู้ประกอบการขนาดเล็กไม่เกิน 5 ล้านบาท ขนาดกลางไม่เกิน 10 ล้านบาท และขนาดใหญ่ไม่เกิน 20 ล้านบาท

7.2 มติคณะรัฐมนตรีเมื่อวันที่ 7 เมษายน 2558 เห็นชอบการขยายระยะเวลาการสมัครเข้าร่วมมาตรการเพิ่มประสิทธิภาพการเพาะปลูกในระบบน้ำหยด จากเดิม “สิ้นสุดเดือนมีนาคม 2558” เป็น “สิ้นสุดเดือนกันยายน 2558” และให้ขยายระยะเวลาการสมัครเข้าร่วมมาตรการยกระดับมาตรฐานการแปรรูปมันสำปะหลัง จากเดิม “สิ้นสุดเดือนมีนาคม 2558” เป็น “สิ้นสุดเดือนกันยายน 2558”

8. ผลการดำเนินการ ณ วันที่ 25 กันยายน 2558

8.1 มาตรการชดเชยดอกเบี้ยเพื่อชะลอการเก็บเกี่ยว ธ.ก.ส. ในฐานะหน่วยงานหลักในการให้สินเชื่อและชดเชยดอกเบี้ยให้เกษตรกรตามมาตรการฯ ได้ดำเนินการจ่ายเงินกู้ให้เกษตรกร รวม ๔๘๐ สัญญา จำนวน ๑๘.๖๗ ล้านบาท

8.2 มาตรการเสริมสภาพคล่องทางการค้า คณะอนุกรรมการกำกับดูแลการบริหารจัดการตลาดมันสำปะหลัง ระดับจังหวัด ได้ดำเนินการพิจารณารับสมัครสหกรณ์การเกษตร วิสาหกิจชุมชน ผู้ประกอบการค้าและแปรรูปมันสำปะหลังที่ประสงค์เข้าร่วมมาตรการฯ โดยมีผู้สมัครเข้าร่วมมาตรการฯ จำนวน ๖๗ ราย และได้รับการพิจารณาจากคณะอนุกรรมการฯ ให้เข้าร่วมมาตรการฯ และให้ได้รับการชดเชยดอกเบี้ย จำนวน 51 ราย วงเงินกู้ที่จะได้รับการชดเชย 868.75 ล้านบาท

8.3 มาตรการเพิ่มประสิทธิภาพการเพาะปลูกในระบบน้ำหยด ธ.ก.ส. ในฐานะหน่วยงานหลักในการให้สินเชื่อและชดเชยดอกเบี้ยให้เกษตรกรตามมาตรการฯ ได้ดำเนินการจ่ายเงินกู้ให้เกษตรกร รวม ๒,๑๘๓ สัญญา จำนวน ๒๕๙.๓๑ ล้านบาท

8.4 มาตรการยกระดับมาตรฐานการแปรรูปผลิตภัณฑ์มันสำปะหลัง คณะอนุกรรมการกำกับดูแลการบริหารจัดการตลาดมันสำปะหลัง ระดับจังหวัด ได้ดำเนินการพิจารณารับสมัครสหกรณ์การเกษตร วิสาหกิจชุมชน ผู้ประกอบการค้าและแปรรูปมันสำปะหลังที่ประสงค์เข้าร่วมมาตรการฯ โดยมีผู้สมัครเข้าร่วมมาตรการฯ จำนวน ๒๓ ราย

ราคามันสำปะหลังและผลิตภัณฑ์

	ต.ค.	พ.ย.	ธ.ค.	ม.ค.	ก.พ.	มี.ค.	เม.ย.	พ.ค.	มิ.ย.	ก.ค.	ส.ค.	ก.ย.	เฉลี่ย
1. ราคาหัวมันสดเกษตรกรขายได้ : สำนักงานเศรษฐกิจการเกษตร													
2552/53	1.24	1.45	1.79	1.93	1.78	1.88	2.10	2.16	2.28	2.61	2.95	2.55	2.06
2553/54	2.40	2.57	2.73	2.82	2.96	2.93	2.77	2.55	2.20	2.02	2.00	1.92	2.49
2554/55	1.73	2.22	2.45	2.25	1.88	1.75	1.80	1.89	1.97	1.90	2.07	2.21	2.01
2555/56	2.10	2.25	2.12	2.01	2.04	2.19	2.25	2.22	2.20	2.14	2.16	2.13	2.15
2556/57	1.96	2.09	2.17	2.13	2.26	2.21	2.21	2.15	1.98	1.83	1.87	2.00	2.07
2557/58	2.04	2.24	2.31	2.28	2.15	2.18	2.16	2.12	2.18	2.18	2.28	2.31	2.20
2. ราคาหัวมันสดเชื้อแป้ง 25% จ.นครราชสีมา													
2552/53	1.54	1.75	1.95	1.97	1.96	2.29	2.60	2.73	2.96	3.35	3.38	3.11	2.47
2553/54	2.98	3.12	3.10	3.14	3.26	3.29	3.20	2.96	2.70	2.59	2.42	2.23	2.92
2554/55	2.38	2.76	2.65	2.38	2.30	2.30	2.32	2.36	2.53	2.41	2.40	2.40	2.43
2555/56	2.45	2.48	2.30	2.18	2.14	2.16	2.47	2.52	2.52	2.52	2.51	2.47	2.39
2556/57	2.38	2.38	2.27	2.11	2.25	2.36	2.39	2.29	2.25	2.15	2.21	2.33	2.28
2557/58	2.39	2.50	2.54	2.32	2.23	2.25	2.36	2.44	2.40	2.40	2.49	2.48	2.40
3. ราคาส่งออก เอฟ.โอ.บี.มันเส้น													
2552/53	4.97	5.45	5.63	5.65	5.65	5.92	6.17	6.42	6.54	6.60	6.73	6.73	6.04
2553/54	6.63	6.21	7.24	7.83	8.08	8.43	8.18	8.09	7.98	7.71	7.42	7.55	7.61
2554/55	7.80	7.96	7.89	7.64	7.36	6.81	6.96	7.38	7.32	7.04	7.01	7.17	7.36
2555/56	7.21	7.22	7.12	6.83	6.74	6.87	7.03	7.03	7.05	7.08	7.62	7.65	7.12
2556/57	7.65	7.65	7.64	7.43	7.41	7.20	7.20	7.20	7.20	7.20	7.20	7.47	7.37
2557/58	7.66	7.85	7.85	7.28	7.00	7.00	7.03	7.21	7.67	7.70	7.94	7.97	7.51
4. ราคาส่งออก เอฟ.โอ.บี.แป้งมัน													
2552/53	9.79	10.90	12.56	13.18	13.18	13.60	14.68	15.33	15.88	18.93	19.12	15.98	14.43
2553/54	15.93	16.23	16.68	16.68	16.68	16.93	16.15	15.50	14.66	13.71	13.17	12.60	15.41
2554/55	13.27	13.77	13.93	13.49	13.48	12.89	13.08	13.55	13.58	13.61	13.57	13.57	13.48
2555/56	13.63	13.81	13.64	13.45	13.45	13.50	13.87	14.76	15.43	15.45	14.79	14.08	14.16
2556/57	13.84	13.91	13.60	13.19	13.79	14.05	14.05	13.85	13.73	13.48	13.50	13.74	13.73
2557/58	13.91	14.02	13.84	13.64	13.33	13.48	13.86	14.53	14.86	15.03	15.63	15.34	14.29

ที่มา : สำนักงานเศรษฐกิจการเกษตร , กรมการค้าภายใน , สมาคมการค้ามันสำปะหลังไทย

ปริมาณการส่งออกมันสำปะหลัง

	ต.ค.	พ.ย.	ธ.ค.	ม.ค.	ก.พ.	มี.ค.	เม.ย.	พ.ค.	มิ.ย.	ก.ค.	ส.ค.	ก.ย.	รวม
1. ปริมาณการส่งออกมันเส้น													
2552/53	448,978	404,876	667,665	362,782	485,874	574,577	663,223	406,744	390,083	180,963	201,002	245,477	5,032,244
2553/54	117,666	181,210	247,863	322,979	414,316	476,925	81,402	414,566	135,259	234,876	368,168	166,305	3,161,535
2554/55	234,400	237,068	611,534	335,055	558,583	143,319	504,954	415,399	173,324	220,817	677,800	201,396	4,313,649
2555/56	412,309	474,296	496,756	491,038	600,066	558,491	299,060	423,579	246,464	606,968	347,435	345,245	5,301,707
2556/57	484,121	386,805	966,316	819,881	816,765	713,492	286,908	472,376	493,606	456,984	674,892	346,349	6,918,495
2557/58	458,498	404,420	834,126	564,188	808,958	721,695	665,123	1,071,483	692,159	641,296	299,125		7,161,072
2. ปริมาณการส่งออกแป้งมันดิบ													
2552/53	237,147	188,308	187,890	193,985	208,452	205,142	188,353	127,158	109,976	92,210	98,325	106,498	1,943,444
2553/54	121,436	145,159	144,860	109,701	147,535	168,195	126,177	110,530	108,529	150,799	193,099	54,846	1,580,866
2554/55	214,634	207,929	164,486	142,791	161,679	202,940	154,784	228,206	184,001	188,842	212,405	164,566	2,227,263
2555/56	254,398	202,033	141,235	198,821	174,756	224,285	160,581	174,158	126,204	119,013	206,826	228,022	2,210,332
2556/57	262,041	265,234	254,288	225,943	277,252	268,339	189,933	171,703	190,751	250,287	286,595	321,615	2,963,981
2557/58	326,952	238,123	272,262	261,138	278,533	335,935	237,061	285,492	234,724	163,138	193,968		2,827,325
3. ปริมาณการส่งออกแป้งมันแปรรูป													
2552/53	53,193	58,728	54,383	56,995	49,170	63,526	53,228	41,891	54,182	50,229	48,915	46,389	630,829
2553/54	45,231	65,454	55,714	57,492	65,885	72,507	66,302	58,816	67,032	56,148	60,676	189,382	860,639
2554/55	54,837	62,785	51,937	52,327	51,678	68,121	56,928	69,115	63,746	69,699	60,876	73,874	735,923
2555/56	84,512	72,345	57,698	66,220	68,630	72,988	63,803	77,513	71,719	69,241	68,616	65,451	838,736
2556/57	72,580	71,787	65,727	66,912	63,569	72,287	84,544	74,545	67,336	76,854	74,830	82,296	873,267
2557/58	84,892	72,327	70,710	65,577	65,319	82,721	71,374	79,625	73,197	74,195	62,610		802,546

ที่มา : กรมศุลกากร

ราคาหัวมันสดเชื้อแป้ง 25% ณ โรงงานแป้งมันสำปะหลัง ปี 2551 - 2558

ปี	ม.ค.	ก.พ.	มี.ค.	เม.ย.	พ.ค.	มิ.ย.	ก.ค.	ส.ค.	ก.ย.	ต.ค.	พ.ย.	ธ.ค.	เฉลี่ย
1. จังหวัดนครราชสีมา													
ปี 2551	2.06	2.22	2.33	2.33	2.18	1.98	1.97	1.78	1.62	1.46	1.41	1.38	1.89
ปี 2552	1.22	1.20	1.18	1.25	1.30	1.36	1.40	1.41	1.42	1.54	1.75	1.95	1.42
ปี 2553	1.97	1.96	2.29	2.60	2.71	2.96	3.35	3.38	3.11	2.98	3.12	3.10	2.79
ปี 2554	3.14	3.26	3.29	3.20	2.96	2.70	2.59	2.30	2.23	2.38	2.76	2.65	2.79
ปี 2555	2.38	2.30	2.30	2.32	2.36	2.53	2.41	2.40	2.40	2.45	2.48	2.30	2.39
ปี 2556	2.18	2.14	2.23	2.47	2.52	2.52	2.52	2.51	2.47	2.38	2.38	2.27	2.38
ปี 2557	2.11	2.25	2.36	2.39	2.29	2.25	2.15	2.21	2.33	2.39	2.50	2.54	2.31
ปี 2558	2.32	2.30	2.27	2.36	2.44	2.40	2.40	2.49	2.50				2.39
2. จังหวัดกาฬสินธุ์													
ปี 2551	1.96	2.14	2.33	2.33	2.22	1.88	1.82	1.58	1.51	1.36	1.40	1.33	1.82
ปี 2552	1.29	1.25	1.28	1.21	1.21	1.21	1.29	1.21	1.32	1.43	1.59	2.03	1.36
ปี 2553	1.93	1.94	2.24	2.54	2.66	2.74	3.12	3.10	2.31	2.49	2.77	2.88	2.56
ปี 2554	2.97	3.16	3.17	2.98	2.30	2.05	2.11	2.00	1.88	1.86	2.46	2.57	2.46
ปี 2555	2.44	2.20	2.01	1.95	1.95	1.95	1.95	1.95	1.85	1.95	2.49	2.38	2.10
ปี 2556	2.38	2.73	2.72	2.56	2.52	2.29	2.37	2.30	2.18	2.24	2.39	2.18	2.41
ปี 2557	2.18	2.31	2.50	2.53	2.30	2.22	2.02	2.07	1.89	2.04	2.26	2.34	2.22
ปี 2558	2.35	2.32	2.09	2.18	2.26	2.32	2.32	2.35	2.35				2.28
3. จังหวัดชลบุรี													
ปี 2551	2.20	2.10	2.28	2.43	2.35	2.09	1.93	1.88	1.44	1.37	1.34	1.25	1.89
ปี 2552	1.23	1.10	1.14	1.17	1.24	1.25	1.43	1.51	1.51	1.53	1.89	2.21	1.43
ปี 2553	2.21	2.04	2.48	2.70	2.81	2.82	3.24	3.10	2.23	-	2.88	2.86	2.67
ปี 2554	3.12	3.33	3.19	3.28	2.31	2.30	-	-	-	-	2.45	2.50	2.81
ปี 2555	2.34	2.16	1.96	2.07	2.04	2.27	2.20	2.16	2.15	2.15	2.33	2.40	2.19
ปี 2556	2.32	2.12	2.16	2.44	2.38	2.45	2.35	2.35	2.22	2.08	2.10	2.15	2.26
ปี 2557	2.15	2.30	2.35	2.35	2.29	2.45	2.45	2.45	2.45	2.45	2.45	2.45	2.38
ปี 2558	2.45	2.45	2.25	2.25	2.25	2.25	2.25	2.25	2.25				2.29
4. เฉลี่ย 3 จังหวัด													
ปี 2551	2.07	2.15	2.31	2.36	2.25	1.98	1.91	1.75	1.52	1.40	1.38	1.32	1.87
ปี 2552	2.07	2.15	2.31	2.36	2.25	1.98	1.37	1.34	1.41	1.50	1.38	2.06	1.85
ปี 2553	2.04	1.98	2.34	2.61	2.73	2.84	3.24	3.19	2.52	2.74	2.92	2.84	2.67
ปี 2554	3.08	3.25	3.22	3.15	2.52	2.35	2.35	2.15	2.06	2.12	2.56	2.57	2.61
ปี 2555	3.08	3.25	3.22	3.15	2.52	2.35	2.35	2.15	2.06	2.12	2.56	2.57	2.61
ปี 2556	2.29	2.33	2.37	2.49	2.47	2.42	2.41	2.39	2.29	2.23	2.29	2.20	2.35
ปี 2557	2.15	2.29	2.40	2.42	2.29	2.31	2.21	2.24	2.22	2.29	2.40	2.44	2.31
ปี 2558	2.37	2.36	2.20	2.26	2.32	2.32	2.32	2.36	2.37				2.32

ยางพารา

รายการ/ปี	ปี 2554	ปี 2555	ปี 2556	ปี 2557	ปี 2558 (F)		
1. ผลผลิตและความต้องการใช้							
1.1 สต็อกโลก (ล้านตัน)	1.530	1.570	2.990	3.730	4.230		
1.2 ผลผลิตโลก (ล้านตัน)	11.230	11.600	12.080	12.330	12.740		
1.3 การใช้ของโลก (ล้านตัน)	10.980	11.010	11.340	11.590	12.240		
1.4 ผลผลิตไทย (ล้านตัน)	3.349	4.098	4.305	4.427	4.272		
1.5 การใช้ภายในประเทศ (ล้านตัน)	0.449	0.505	0.521	0.540	0.580 (ม.ค. - ส.ค.58)		
1.6 ปริมาณส่งออกของไทย (ล้านตัน)	2.890	3.020	3.823	3.758	2.382		
1.7 สต็อกไทย (ล้านตัน)	0.361	0.517	0.480	0.380	0.310		
ที่มา : สศก. , สถาบันวิจัยยาง หมายเหตุ (F) = พยากรณ์							
2. ต้นทุน (บาท/กก.)							
	52.43	64.20	65.25	63.08	65.42		
รายการ/ปี	ปี 2554	ปี 2555	ปี 2556	ปี 2557	ปี 2558		
3. ราคายางพารา (บาท/กก.)							
				ส.ค.	ก.ย.	△ (%)	
3.1 ยางแผ่นดิบชั้น 3 (เกษตรกรขายได้) ¹	124.16	87.15	74.75	53.93	45.84	41.48	↓9.51
3.2 ยางแผ่นดิบชั้น 3 (ตลาดกลางสงขลา) ²	132.43	93.52	77.45	57.85	46.85	43.31	↓7.56
3.3 ยางแผ่นรมควันชั้น 3 (ตลาดกลางสงขลา)	146.06	96.97	80.25	60.80	48.89	44.94	↓8.08
3.4 ยางแผ่นรมควันชั้น 3 (F.O.B. กรุงเทพฯ) ³	148.24	106.26	86.00	63.89	52.81	48.89	↓7.42
3.5 ยางแผ่นรมควันชั้น 3 (F.O.B. สิงคโปร์) ³	145.21	104.60	84.45	63.00	50.92	48.17	↓5.40
3.6 ยางแผ่นรมควันชั้น 3 (C&F โตเกียว) ³	143.39	102.71	82.72	62.63	51.31	48.42	↓5.63
ที่มา : 1 = สศก. , 2 = สถาบันวิจัยยาง , 3 = สนง.กองทุนสงเคราะห์การทำสวนยาง							

4. สถานการณ์ยางพารา ปี 2558

4.1 การผลิต สำนักงานเศรษฐกิจการเกษตร กระทรวงเกษตรและสหกรณ์คาดการณ์ (มิ.ย.58) เนื้อที่กรีตได้ ปี 2558 เพิ่มขึ้นจากปีที่แล้ว จากยางพาราที่ปลูกเมื่อปี 2552 เริ่มกรีตได้จำนวนมาก แม้จะมีการโค่นต้นยางทิ้งและหันไปปลูกพืชอื่นทดแทน เช่น ปาล์มน้ำมันและทุเรียน จากปัญหาราคายางตกต่ำในปีที่ผ่านมา

สำหรับภาพรวมผลผลิตทั้งประเทศลดลง เนื่องจากตั้งแต่ปลายปี 2557 รัฐบาลมีโครงการควบคุมปริมาณการผลิตยางพารา โดยให้ตัดโค่นต้นยางแก่เพื่อปลูกทดแทนหรือเปลี่ยนไปปลูกพืชอื่น การทวงคืนพื้นที่ป่าที่เป็นสวนยางพารา และการสนับสนุนสินเชื่อเกษตรกรชาวสวนยางรายย่อยเพื่อประกอบอาชีพเสริม ซึ่งมีเงื่อนไขให้เกษตรกรตัดโค่นต้นยางบางส่วน ทำให้จำนวนต้นยางที่ให้ผลผลิตระหว่างปี 2558 ลดลง ประกอบกับส่วนใหญ่เป็นต้นยางพาราที่เริ่มกรีตได้เป็นปีแรกซึ่งยังให้ผลผลิตน้อย จึงส่งผลให้ผลผลิตต่อไร่ลดลงด้วย

4.2 สถานการณ์ยางพารา เดือนกันยายน 2558 ราคาอย่างแผ่นดิบชั้น 3 ที่เกษตรกรขายได้ (สคก.) และตลาดกลางสงขลา เฉลี่ย กก.ละ 41.48 บาท และ กก.ละ 43.31 บาท ปรับตัวลดลงจากเดือนก่อนร้อยละ 9.51 และ 7.56 ตามลำดับ สำหรับราคาอย่างแผ่นรมควัน ชั้น 3 ท่าเรือกรุงเทพฯ (F.O.B.) เฉลี่ย กก.ละ 48.89 บาท ตลาดสิงคโปร์ (F.O.B.) เฉลี่ย กก.ละ 48.17 บาท และตลาดโตเกียว (C&F) เฉลี่ย กก.ละ 48.42 บาท ปรับตัวลดลงจากเดือนที่ผ่านมาร้อยละ 7.42 , 5.40 และ 5.63 ตามลำดับ ราคาอย่างพาราปรับตัวลดลงทั้งตลาดในประเทศและตลาดต่างประเทศ โดยมีสาเหตุจาก ภาวะการซื้อขายชะลอตัวจากความผันผวนของค่าเงินเยน สต็อกของจีนที่เพิ่มสูงขึ้น ราคาน้ำมันที่ยังเคลื่อนไหวในเกณฑ์ต่ำ และสถานการณ์เศรษฐกิจโลกในภาพรวมยังไม่ฟื้นตัว ทั้งนี้ เปรียบเทียบกับช่วงเดียวกันของ ปี 2557 ราคาอย่างพาราทั้ง 5 ประเภทข้างต้นต่ำกว่าคิดเป็นร้อยละ 11.90, 10.55, 8.75, 9.71 และ 10.89 ตามลำดับ

4.3 แนวโน้มสถานการณ์ยางพารา เดือนตุลาคม 2558 คาดว่าราคารายยังเคลื่อนไหวทรงตัวในเกณฑ์ต่ำ จากความต้องการใช้ที่ยังไม่กระเตื้องขึ้น ผลจากภาวะเศรษฐกิจโลกที่ยังคงซบเซาและราคาน้ำมันที่ยังคงอยู่ในระดับต่ำ

5. การรักษาเสถียรภาพราคายาง

5.1 คณะกรรมการที่เกี่ยวข้อง

5.1.1 คณะกรรมการนโยบายยางธรรมชาติ (กนย.) มติ ครม. เมื่อวันที่ 17 กุมภาพันธ์ 2552 เห็นชอบให้จัดตั้งคณะกรรมการนโยบายยางธรรมชาติ (กนย.) เพื่อเป็นกลไกระดับชาติในการกำกับดูแลสินค้ายางพาราแบบครบวงจร และ มติ ครม. เมื่อวันที่ 24 กุมภาพันธ์ 2552 รับทราบองค์ประกอบและอำนาจหน้าที่ของคณะกรรมการฯ ซึ่งมีนายกรัฐมนตรีหรือรองนายกรัฐมนตรีที่นายฯ มอบหมายเป็นประธานกรรมการ และเลขาธิการสำนักงานเศรษฐกิจการเกษตร เป็นกรรมการและเลขานุการ ทั้งนี้ มติ ครม. เมื่อวันที่ 16 กันยายน 2557 และ วันที่ 1 ตุลาคม 2557 เห็นชอบให้ปรับปรุงองค์ประกอบและอำนาจหน้าที่ของ กนย. ประกอบด้วยกรรมการทั้งสิ้น 32 คน โดยมีนายกรัฐมนตรี เป็นประธานกรรมการ รองนายกรัฐมนตรีฝ่ายเศรษฐกิจ และรัฐมนตรีว่าการกระทรวงเกษตรและสหกรณ์ เป็นรองประธาน และเลขาธิการสำนักงานเศรษฐกิจการเกษตร เป็นกรรมการและเลขานุการ โดยในส่วนของกระทรวงพาณิชย์มีรัฐมนตรีว่าการกระทรวงพาณิชย์ ปลัดกระทรวงพาณิชย์ อธิบดีกรมการค้าภายใน และ อธิบดีกรมส่งเสริมการค้าระหว่างประเทศ เป็นกรรมการ โดยมีอำนาจหน้าที่สำคัญในการเสนอแนะเพื่อให้มีนโยบายและยุทธศาสตร์การพัฒนาและแก้ไขปัญหายางพาราทั้งระบบ ทั้งมาตรการระยะสั้นและระยะยาว กำหนดและเสนอมาตรการเพื่อดูแลระดับราคายางพาราให้เกษตรกรมีรายได้ที่เหมาะสม โดยเน้นกลไกตลาด

5.1.2 การยางแห่งประเทศไทย (กยท.) : Rubber Authority of Thailand (RAOT) จัดตั้งขึ้นตามพระราชบัญญัติการยางแห่งประเทศไทย พ.ศ. 2558 (ประกาศในราชกิจจานุเบกษา เล่ม 132 ตอนที่ 63 ก เมื่อวันที่ 14 กรกฎาคม 2558) โดยมีวัตถุประสงค์เพื่อ (1) เป็นองค์กรกลางรับผิดชอบดูแลการบริหารจัดการยางพาราทั้งระบบอย่างครบวงจร (2) ส่งเสริม สนับสนุนการวิจัย พัฒนาต่างๆ เกี่ยวกับยางพารา (3) ส่งเสริม สนับสนุน และให้ความช่วยเหลือเกษตรกรชาวสวนยาง สถาบันเกษตรกรชาวสวนยาง และผู้ประกอบการยางพารา ในด้านต่างๆ เพื่อยกระดับรายได้และคุณภาพชีวิตให้ดีขึ้น (4) ดำเนินการให้ระดับราคายางพารามีเสถียรภาพ และ (5) ส่งเสริมและสนับสนุนให้มีการปลูกแทนและการปลูกใหม่ และให้มีคณะกรรมการการยางแห่งประเทศไทย ซึ่งมีอำนาจหน้าที่วางนโยบายและควบคุมดูแลโดยทั่วไปซึ่งกิจการของ กยท. ทั้งนี้ ในวาระเริ่มแรก คณะกรรมการการยางแห่งประเทศไทย ประกอบด้วย กรรมการทั้งสิ้น 7 คน จากผู้แทนกระทรวงการคลัง กระทรวงเกษตรและสหกรณ์ กระทรวงมหาดไทย กระทรวงอุตสาหกรรม สำนักงานคณะกรรมการพัฒนาการเศรษฐกิจและสังคมแห่งชาติ และกระทรวงพาณิชย์ (แต่งตั้งอธิบดีกรมการค้าภายในเป็นกรรมการโดยตำแหน่ง) โดยมีผู้ว่าการการยางแห่งประเทศไทยเป็นกรรมการและเลขานุการ

5.2 การจัดเก็บเงินสงเคราะห์ (cess) มติ ครม. เมื่อวันที่ 3 สิงหาคม 2553 อนุมัติปรับเพิ่มอัตราการจัดเก็บเงินสงเคราะห์ ตาม พ.ร.บ.กองทุนสงเคราะห์การทำสวนยาง ตามที่กระทรวงเกษตรและสหกรณ์เสนอ ดังนี้

5.2.1 ราคายางไม่เกินกิโลกรัมละ 40 บาท เก็บเงินสงเคราะห์ในอัตรากิโลกรัมละ 90 สตางค์

5.2.2 ราคายางเกินกิโลกรัมละ 40 บาท แต่ไม่เกินกิโลกรัมละ 60 บาท เก็บเงินสงเคราะห์ในอัตรากิโลกรัมละ 1.40 บาท

5.2.3 ราคายางเกินกิโลกรัมละ 60 บาท แต่ไม่เกินกิโลกรัมละ 80 บาท เก็บเงินสงเคราะห์ในอัตรากิโลกรัมละ 2 บาท

5.2.4 ราคายางเกินกิโลกรัมละ 80 บาท แต่ไม่เกินกิโลกรัมละ 100 บาท เก็บเงินสงเคราะห์ในอัตรากิโลกรัมละ 3 บาท

5.2.5 ราคายางเกินกิโลกรัมละ 100 บาท เก็บเงินสงเคราะห์ในอัตรากิโลกรัมละ 5 บาท

5.3 สภาพปัญหาและมาตรการแก้ไขปัญหาราคายาง ปี 2557 - 2558

5.3.1 สภาพปัญหา สาเหตุหลักที่ทำให้ราคายางพาราดกต่ำต่อเนื่องตั้งแต่ช่วงกลางปี 2555 จนถึงปัจจุบัน ได้แก่ (1) ผลผลิตยางทั้งในประเทศและต่างประเทศเพิ่มขึ้น รวมทั้งสต็อกในประเทศผู้ผลิตและผู้ใช้มีค่อนข้างมาก (2) ความต้องการใช้ยางของโลกปรับตัวลดลง จากปัญหาเศรษฐกิจโลกชะลอตัว โดยเฉพาะจีนที่เศรษฐกิจภายในยังไม่ฟื้นตัว รวมทั้งมีการส่งเสริมการปลูกยางทั้งในลาว กัมพูชา ส่งผลให้การนำเข้ายางลดลง ซึ่งไทยได้รับผลกระทบเนื่องจากต้องพึ่งพาการส่งออก (ไทยเป็นผู้ส่งออกยางมากที่สุดในโลก โดยจีนเป็นตลาดส่งออกหลักของไทย) ขณะที่การใช้ในประเทศมีน้อย และ (3) การกำหนดราคายางจากตลาดต่างประเทศ แม้ว่าไทยจะเป็นผู้ผลิตและผู้ส่งออกรายใหญ่ของโลกแต่ไม่สามารถเป็นผู้กำหนดราคายางได้ โดยตลาดสำคัญในการขึ้นราคาได้แก่ ตลาดโตเกียว (TOCOM) ของญี่ปุ่น ตลาดเซี่ยงไฮ้ ของจีน

5.3.2 มาตรการแก้ไขปัญหายางพารา ปี 2557 – 2558

(1) แนวทางพัฒนาอย่างทั้งระบบ คสช. มีมติ เมื่อวันที่ 26 ส.ค. 2557 เห็นชอบในหลักการ แนวทางพัฒนาอย่างทั้งระบบ ประกอบด้วย 2 มาตรการ (มาตรการเร่งด่วนและมาตรการต่อเนื่อง) 9 แนวทาง 12 โครงการ ได้แก่ 1) โครงการบริหารจัดการสต็อกยางของรัฐ 2) โครงการสนับสนุนเงินทุนหมุนเวียนแก่สถาบันเกษตรกรเพื่อใช้ในการรวบรวมยาง 10,000 ล้านบาท 3) โครงการสนับสนุนสินเชื่อสถาบันเกษตรกรแปรรูปยางพารา 5,000 ล้านบาท 4) โครงการสนับสนุนสินเชื่อผู้ประกอบการผลิตภัณฑ์ยางพารา 15,000 ล้านบาท 5) โครงการพัฒนาตลาดตามแผนปรับโครงสร้างระบบตลาด 6) โครงการจัดหาตลาดใหม่เพื่อส่งออกยางพารา 7) โครงการส่งเสริมการลงทุนด้านผลิตภัณฑ์ยางในประเทศ / โครงการสนับสนุนผู้ประกอบการผลิตภัณฑ์ยาง 8) โครงการจัดตั้งสถาบันพัฒนาอุตสาหกรรมยาง 9) โครงการควบคุมปริมาณการผลิต 10) โครงการลดต้นทุนการผลิต 11) โครงการถ่ายทอดเทคโนโลยี 12) โครงการผลิตเพื่อเสริมรายได้ในสวนยางตามหลักปรัชญาเศรษฐกิจพอเพียง

(2) การแก้ไขปัญหายางพารา ครม.มีมติ เมื่อวันที่ 21 ต.ค.2557 เห็นชอบตามมติ คณะกรรมการนโยบายยางธรรมชาติ เมื่อวันที่ 16 ต.ค.2557 ตามที่กระทรวงเกษตรและสหกรณ์เสนอ ดังนี้

- 1) การดำเนินงานตามโครงการสร้างมูลค่าเพิ่มกันชนรักษาเสถียรภาพราคายาง (องค์การสวนยาง)
- 2) โครงการชดเชยรายได้แก่เกษตรกรชาวสวนยาง (กระทรวงเกษตรและสหกรณ์)
- 3) โครงการสนับสนุนสินเชื่อเกษตรกรชาวสวนยางรายย่อยเพื่อประกอบ อาชีพเสริม (กระทรวงเกษตรและสหกรณ์)
- 4) โครงการสนับสนุนสินเชื่อเป็นเงินทุนหมุนเวียนแก่ผู้ประกอบการยาง (กระทรวงอุตสาหกรรม)

5.4 การดำเนินการของกระทรวงพาณิชย์ มติคณะรักษาความสงบแห่งชาติ เมื่อวันที่ 26 สิงหาคม 2557 เห็นชอบแนวทางพัฒนาอย่างทั้งระบบ โดยมอบหมายกรมส่งเสริมการค้าระหว่างประเทศดำเนินโครงการ จัดหาตลาดใหม่เพื่อส่งออก ซึ่งกรมส่งเสริมการค้าระหว่างประเทศได้จัดกิจกรรมจับคู่เจรจาธุรกิจการค้า ยางพาราและผลิตภัณฑ์ยาง เพื่อหาช่องทางขยายการส่งออกยางพาราและผลิตภัณฑ์ยางสู่ตลาดโลก เมื่อวันที่ 23 กรกฎาคม 2558 ณ โรงแรมไดมอนด์ พลาซ่า จังหวัดสุราษฎร์ธานี

กองส่งเสริมการค้าสินค้าเกษตร 1
กรมการค้าภายใน
ตุลาคม 2558

ปี	มค.	กพ.	มีค.	เมย.	พค.	มิย.	กค.	สค.	กย.	ตค.	พย.	ธค.	เฉลี่ย
1. ราคายางแผ่นดิบชั้น 3 ที่เกษตรกรขายได้													
ที่มา : สำนักงานเศรษฐกิจการเกษตร													
2554	148.61	170.75	135.55	153.60	139.34	134.98	124.10	124.56	123.36	107.66	85.91	87.07	124.16
2555	94.43	107.45	105.81	105.34	100.61	88.29	86.30	76.69	77.55	82.60	76.00	78.62	87.15
2556	84.01	82.29	76.76	71.59	79.00	76.03	70.02	69.05	74.66	72.16	70.38	71.11	74.75
2557	65.17	59.57	62.98	62.40	59.08	61.20	58.57	53.45	47.08	45.01	47.45	43.02	53.93
2558	45.30	47.19	45.98	46.27	50.35	54.61	48.22	45.84	41.48				47.25
2. ราคายางแผ่นดิบชั้น 3 ตลาดสงขลา													
ที่มา : สถาบันวิจัยยาง													
2554	154.60	174.44	144.75	158.21	143.46	137.52	127.62	127.75	126.08	111.99	90.87	89.70	132.43
2555	100.52	111.02	108.81	107.69	104.82	91.54	89.28	81.12	83.06	86.73	78.93	82.56	93.52
2556	87.45	84.39	78.84	74.51	82.36	79.32	72.39	72.30	77.75	74.11	72.14	73.51	77.45
2557	67.99	62.70	67.01	64.28	61.36	62.77	59.07	53.63	48.42	48.25	48.52	50.22	57.85
2558	57.93	58.55	51.07	49.01	56.01	56.84	50.84	46.85	43.31				52.27
3. ราคายางแผ่นรมควันชั้น 3 ตลาดสงขลา													
ที่มา : สถาบันวิจัยยาง													
2554	160.86	180.53	152.75	164.71	149.36	141.69	129.73	131.37	130.33	115.40	93.69	93.77	146.06
2555	105.28	114.87	112.31	111.63	108.69	95.50	92.15	82.07	85.35	89.21	81.05	85.20	96.97
2556	89.76	86.42	83.13	78.77	86.61	82.75	74.73	74.59	79.52	75.35	74.42	76.91	80.25
2557	69.77	64.41	69.42	67.37	66.16	65.62	61.48	56.25	51.04	51.17	51.40	55.48	60.80
2558	62.40	63.15	53.33	51.44	58.56	58.78	52.53	48.89	44.94				54.89
4. ราคาส่งออกยางแผ่นรมควันชั้น 3 (เอฟ.โอ.บี) ทำเรือกรุงเทพ													
ที่มา : สทง.กองทุนสงเคราะห์การทำสวนยาง													
2554	168.66	190.27	167.59	176.63	156.17	153.44	144.43	141.03	139.74	127.18	107.32	106.37	148.24
2555	115.11	125.38	122.65	119.64	117.29	107.33	99.54	88.33	93.64	98.73	92.03	95.44	106.26
2556	100.03	96.18	88.41	83.01	89.75	86.83	80.83	81.32	84.17	79.49	78.82	83.10	86.00
2557	77.07	70.43	73.89	71.00	67.58	67.90	64.83	59.85	53.58	52.96	54.00	53.60	63.89
2558	55.95	60.08	58.89	56.25	62.32	62.58	57.29	52.81	48.89				57.23
5. ราคายางแผ่นรมควันชั้น 3 ตลาดสิงคโปร์ (เอฟ.โอ.บี)													
ที่มา : สทง.กองทุนสงเคราะห์การทำสวนยาง													
2554	167.47	187.48	163.01	171.28	152.81	148.10	141.77	139.14	136.80	124.83	103.87	105.97	145.21
2555	115.18	123.40	120.52	118.07	115.19	100.79	96.58	86.76	93.67	98.33	91.35	95.40	104.60
2556	99.28	95.27	87.24	81.17	84.90	81.69	78.45	80.66	83.79	79.22	78.66	83.03	84.45
2557	77.00	70.21	73.46	68.91	65.47	65.73	63.80	59.15	53.35	52.71	53.31	52.85	63.00
2558	53.97	58.75	56.37	55.13	61.27	61.08	55.95	50.92	48.17				55.73
6. ราคายางแผ่นรมควันชั้น 3 ตลาดโตเกียว (ซี แอนด์ เอฟ)													
ที่มา : สทง.กองทุนสงเคราะห์การทำสวนยาง													
2554	166.72	188.23	158.97	162.69	149.53	149.47	142.92	138.95	133.42	120.24	104.57	104.91	143.39
2555	114.99	121.45	118.25	114.21	106.55	97.22	93.69	84.98	94.45	98.60	91.34	96.74	102.71
2556	99.20	95.93	84.12	74.55	79.30	74.49	74.54	82.12	84.64	80.06	79.00	84.64	82.72
2557	77.39	69.78	75.62	67.76	62.64	61.78	61.97	59.40	54.34	54.24	54.23	52.42	62.63
2558	53.78	58.67	57.72	55.19	59.55	59.97	56.32	51.31	48.42				55.66
7. ราคายางแผ่นรมควันชั้น 3 ตลาดสินค้าเกษตรล่วงหน้าแห่งประเทศไทย													
ที่มา : AFET													
2554	167.57	188.37	159.51	162.82	148.51	147.36	143.02	140.26	137.96	125.30	106.26	108.99	144.66
2555	119.83	128.50	122.89	118.99	112.45	100.12	97.98	88.25	95.67	99.62	92.93	98.07	106.28
2556	102.62	97.81	88.08	79.38	83.65	80.80	78.80	81.41	85.26	81.18	80.62	84.09	85.31
2557	77.27	70.43	73.48	67.10	64.11	65.40	64.40	60.52	55.07	54.44	56.54	57.06	63.82
2558	57.00	59.68	57.31	55.19	61.15	62.26	57.29	53.04	49.66				56.95
8. ราคาน้ำยางสด ที่เกษตรกรขายได้ (ท้องถิ่น)													
ที่มา : สทง.กองทุนสงเคราะห์การทำสวนยาง													
2554	134.40	155.09	129.72	147.35	135.18	131.41	124.71	120.41	116.07	105.93	84.69	86.10	122.59
2555	92.10	107.36	110.64	104.62	99.15	83.83	86.36	77.45	79.50	82.80	74.95	77.94	89.73
2556	80.45	77.66	76.43	71.06	77.09	68.00	65.75	64.70	72.98	70.14	67.42	69.81	71.79
2557	59.86	60.14	64.14	60.89	59.55	60.38	56.25	50.82	44.23	44.05	45.60	38.53	53.70
2558	46.90	49.64	48.23	46.99	53.64	54.64	45.75	42.83	39.62				47.58
9. ราคาส่งออกน้ำยางชั้น F.O.B. กรุงเทพ													
ที่มา : สทง.กองทุนสงเคราะห์การทำสวนยาง													
2554	99.87	110.00	103.58	109.46	103.18	99.43	93.50	91.02	89.55	84.56	71.21	69.82	93.77
2555	71.78	80.26	80.11	78.39	74.26	70.08	66.94	60.39	61.44	62.88	58.34	59.64	68.71
2556	61.43	60.77	61.32	61.04	61.67	63.03	52.71	51.74	55.14	51.75	51.17	52.18	57.00
2557	49.36	47.01	49.25	47.86	47.00	47.99	56.47	44.04	39.93	39.53	39.66	37.16	45.44
2558	35.89	35.91	36.57	35.41	40.31	43.57	38.35	35.86	34.09				37.33
10. ราคาส่งออกยางแท่ง F.O.B. กรุงเทพ													
ที่มา : สทง.กองทุนสงเคราะห์การทำสวนยาง													
2554	163.76	175.56	152.82	164.76	144.29	141.95	139.50	138.88	138.92	126.77	106.92	104.94	141.59
2555	111.81	118.12	116.74	115.39	109.66	96.61	93.07	83.59	86.74	92.07	86.58	88.95	99.94
2556	92.25	90.83	83.48	74.81	75.35	72.17	69.35	74.46	77.21	72.68	72.43	75.36	77.53
2557	71.27	62.42	63.06	59.78	55.66	65.86	54.33	53.25	49.50	48.96	50.20	49.30	56.97
2558	49.16	49.02	47.46	45.93	52.16	53.98	50.68	47.79	44.95				49.01

ไถ่เนื้อ

	๒๕๕๔	๒๕๕๕	๒๕๕๖	๒๕๕๗	๒๕๕๘ (ประมาณการ)
๑. ผลผลิต ไถ่มีชีวิต (ล้านตัว)	๙๙๔.๓๒	๑,๐๕๕.๑๓	๑,๑๐๓.๓๒	๑,๒๐๙.๕๒	๑,๓๑๐.๕๘
ซากบริโภค (ล้านตัน)	๑.๓๖	๑.๔๕	๑.๕๑	๑.๘๙	๒.๐๖
๒. ใช้ในประเทศ (ล้านตัน)	๐.๙๐	๐.๙๑	๑.๐๑	๑.๓๔	๑.๔๔
๓. ส่งออก - ปริมาณ (ล้านตัน)	๐.๔๗	๐.๕๔	๐.๕๐	๐.๕๕	๐.๔๑
- มูลค่า (ล้านบาท)	๖๐,๒๙๑	๖๗,๘๔๙	๖๖,๘๐๕	๗๓,๙๖๓	๕๑,๘๓๒ (ม.ค.-ส.ค.๕๘)
๔. ต้นทุนการผลิต : สศก. (บาท/กก.)	๓๕.๕๙	๓๓.๑๖	๓๔.๒๗	๓๔.๙๗	๓๐.๒๖ (ก.ค.๕๘)
๕. ราคาไถ่มีชีวิต หน้าโรงฆ่า กทม. (บาท/กก.)	๔๕.๐๒	๓๕.๖๕	๔๑.๘๔	๔๑.๓๗	๓๗.๒๓ (ก.ย.๕๘)

ที่มา ผลผลิต การใช้ : สศก. / ส่งออก : กรมศุลกากร / ราคา : คน.

๖. สรุปสถานการณ์ เดือนกันยายน ๒๕๕๘

ผลผลิตที่ออกสู่ตลาดมีปริมาณมากกว่าความต้องการของตลาด โดยคณะกรรมการบริหารสินค้าไถ่เนื้อและผลิตภัณฑ์ ได้ประมาณการปริมาณผลผลิตไถ่เนื้อ (ม.ค. - ๕ ก.ย.๕๘) จำนวน ๒๗.๓๘ ล้านตัวต่อสัปดาห์ เพิ่มขึ้นจากช่วงเดียวกันของปีก่อนร้อยละ ๑๑.๒๙ ด้านภาวะการค้าทรงตัว ราคาขายส่งไถ่มีชีวิตหน้าโรงฆ่า ราคาขายส่งและขายปลีกชิ้นส่วนไถ่สดชำแหละปรับลงตามภาวะอุปสงค์อุปทาน

ด้านการส่งออกเนื้อไก่ (ม.ค. - ส.ค.๕๘) ปริมาณการส่งออกเนื้อไก่สดแช่เย็นแช่แข็งและเนื้อไก่แปรรูปรวม ๔๐๕,๖๒๖ ตัน มูลค่า ๕๑,๘๓๒ ล้านบาท เพิ่มขึ้นจากช่วงเดียวกันของปีก่อนที่มีการส่งออกจำนวน ๓๔๗,๙๖๕ ตัน มูลค่า ๔๗,๘๘๑ ล้านบาท หรือเพิ่มขึ้นร้อยละ ๑๖.๕๗ และ ๘.๒๕ ตามลำดับ โดยประเทศคู่ค้าสำคัญ ได้แก่ ญี่ปุ่น (๔๖.๔๗%) และสหภาพยุโรป (๔๒.๒๐%)

๗. แนวโน้มสถานการณ์ เดือนตุลาคม - พฤศจิกายน ๒๕๕๘

ผลผลิตมีแนวโน้มเพิ่มขึ้น โดยคณะกรรมการบริหารสินค้าไถ่เนื้อและผลิตภัณฑ์คาดว่าผลผลิตไถ่เนื้อในไตรมาส ๔/๒๕๕๘ จะมีปริมาณเพิ่มขึ้นเป็นเฉลี่ย ๒๙ ล้านตัวต่อสัปดาห์ ด้านภาวะการค้าในประเทศจะชะลอตัวลงตามความต้องการใช้ที่มีปริมาณลดลง เนื่องจากโรงเรียนปิดภาคเรียนและตรงกับเทศกาลกินเจ (๑๓ - ๒๑ ต.ค.๕๘) ราคามีแนวโน้มอ่อนตัวลงในช่วงเดือนตุลาคม ๒๕๕๘

ปี	ม.ค.	ก.พ.	มี.ค.	เม.ย.	พ.ค.	มิ.ย.	ก.ค.	ส.ค.	ก.ย.	ต.ค.	พ.ย.	ธ.ค.	เฉลี่ย
ราคาขายส่งไก่มีชีวิตหน้าโรงฆ่า กทม.													
2552	35.05	34.79	31.00	32.63	38.64	38.50	38.50	38.55	40.68	40.62	38.14	40.50	37.30
2553	44.30	45.10	42.05	38.59	46.72	41.77	34.85	36.50	37.14	34.65	36.59	43.05	40.11
2554	45.10	47.66	47.59	52.71	55.33	50.18	41.13	40.68	41.36	39.50	39.50	39.50	45.02
2555	39.25	35.38	26.29	31.47	39.50	39.10	35.50	35.00	34.00	31.27	38.73	42.28	35.65
2556	42.18	36.13	38.71	45.33	46.10	45.25	46.00	46.86	40.02	37.00	37.00	41.50	41.84
2557	44.00	44.00	39.95	39.89	41.00	41.00	41.00	42.95	43.68	40.91	39.00	39.00	41.37
2558	38.80	35.50	35.00	35.33	36.00	36.00	36.00	36.45	37.23				36.26
ราคาขายส่ง ไก่สดทั้งตัว (รวมเครื่องใน)													
2552	45.15	46.42	41.50	42.57	48.17	48.50	48.50	48.50	50.57	51.31	49.71	51.00	47.66
2553	55.50	57.30	53.89	48.59	57.61	54.52	47.60	47.88	48.14	45.50	50.50	55.70	51.89
2554	57.80	59.11	59.43	65.15	67.33	63.86	55.79	53.36	55.32	54.50	54.50	54.50	58.39
2555	54.30	51.33	43.29	47.35	53.50	53.10	49.98	46.00	46.00	46.41	52.86	55.11	49.94
2556	53.84	48.26	51.62	58.61	60.50	59.50	61.00	61.00	58.52	51.68	51.00	53.50	55.75
2557	56.68	59.00	55.67	51.00	51.47	54.00	56.86	58.53	59.00	57.27	57.00	57.00	56.12
2558	53.45	47.50	47.00	47.67	49.00	49.00	49.00	49.60	49.61				49.09
ราคาขายปลีก ไก่สดทั้งตัว (รวมเครื่องใน)													
2552	56.60	56.74	55.00	55.57	59.78	61.00	61.00	61.00	63.02	62.31	61.00	61.00	59.50
2553	64.38	65.65	65.50	64.57	66.61	65.27	61.00	61.38	61.00	61.00	62.16	65.00	63.63
2554	65.95	69.00	69.00	72.00	73.33	71.36	66.34	65.50	65.50	65.50	65.50	65.50	67.87
2555	65.20	62.26	53.88	57.68	63.50	63.30	61.39	59.00	59.00	59.27	62.70	63.50	60.89
2556	63.50	62.71	62.50	66.86	69.00	69.88	72.50	72.50	68.74	64.95	67.50	67.67	67.36
2557	69.41	72.50	68.69	62.50	63.29	67.50	71.07	72.50	72.50	72.50	72.50	72.50	69.79
2558	69.25	63.75	62.50	62.50	62.50	62.50	62.50	64.00	66.82				64.04

บาท / กก.

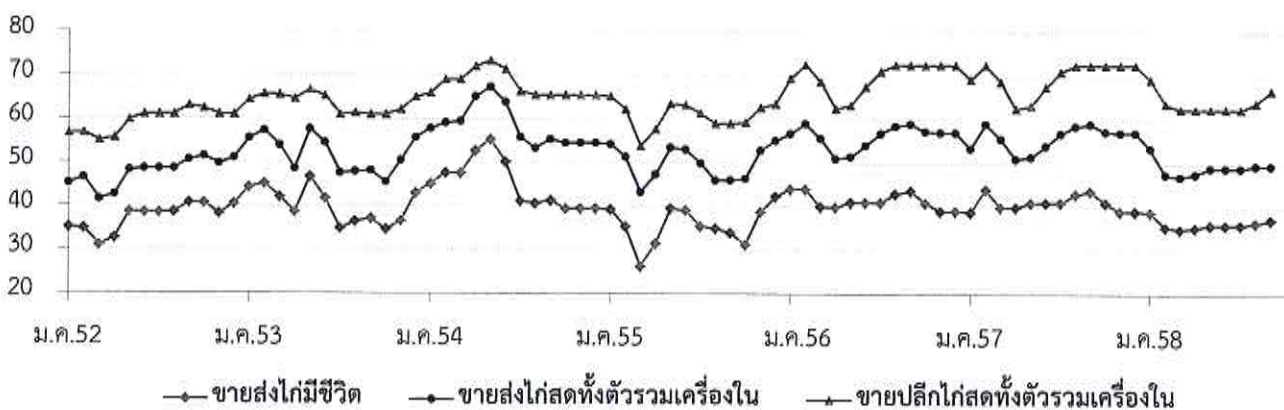

กุ้งขาวแวนนาไม

	ปี ๒๕๕๔	ปี ๒๕๕๕	ปี ๒๕๕๖	ปี ๒๕๕๗	ปี ๒๕๕๘ (ประมาณการ)
๑. ผลผลิตโลก (ตัน) : <i>สมาคมกุ้งไทย</i>	๒,๓๕๓,๐๐๐	๒,๑๒๐,๐๐๐	๒,๑๒๐,๐๐๐	๒,๒๗๐,๕๐๐	
๒. ผลผลิตไทย (ตัน) : <i>กรมประมง</i>	๕๐๒,๑๘๘	๔๘๙,๗๖๕	๒๕๖,๗๖๕	๒๑๗,๔๓๘	๓๐๐,๐๐๐
- กุ้งขาวแวนนาไม	๕๐๐,๗๒๖	๔๗๐,๑๗๔	๒๔๖,๔๙๔	๒๐๖,๕๖๖	๒๘๒,๐๐๐
- กุ้งกุลาดำ	๑,๔๖๒	๑๙,๕๙๑	๑๐,๒๗๑	๑๐,๘๗๒	๑๘,๐๐๐
๓. การใช้ภายใน (ตัน)	๕๐,๐๐๐	๔๘,๙๗๖	๒๕,๖๗๖	๒๑,๗๔๓	๓๐,๐๐๐
๔. การนำเข้า ปริมาณ (ตัน)	๓๐,๕๐๔	๑๙,๖๐๖	๒๒,๔๖๗	๒๐,๗๒๒	๑๕,๒๙๘
มูลค่า (ล้านบาท)	๑,๕๖๑	๒,๒๙๐	๓,๔๔๗	๓,๙๘๐	๒,๕๖๒ (ม.ค. - ส.ค. ๕๘)
๕. การส่งออก ปริมาณ (ตัน)	๓๙๔,๒๙๔	๓๔๘,๗๗๘	๒๑๐,๕๒๗	๑๖๔,๖๐๓	๔๗,๔๕๒
มูลค่า (ล้านบาท)	๑๑๐,๕๖๕	๙๕,๓๗๒	๖๘,๗๐๘	๖๔,๒๗๓	๓๒,๘๔๖ (ม.ค. - ส.ค. ๕๘)
๖. ราคา (บาท/กก) : <i>ตลาดทะเลไทย</i> (ขนาด ๖๐ ตัว/กก.)	๑๔๑	๑๓๗	๒๑๙	๒๒๓	๑๖๐ (ก.ย.๕๘)
๗. ต้นทุนการผลิต (บาท/กก)	๑๑๔	๑๒๐	๑๔๐*	๑๓๒	

: *กรมประมง* * ต้นทุนปี 56 เป็นค่าเฉลี่ยของขนาด 50 - 100 ตัว/กก. และประสบปัญหาการสูญเสียจาก EMS

หมายเหตุ ๑. ที่มานำเข้า - ส่งออก : กรมศุลกากร ๒. ราคาและต้นทุนการผลิต เป็นกุ้งขาวแวนนาไม ขนาด ๖๐ ตัว/กก.

๘. สถานการณ์ เดือนกันยายน ๒๕๕๘

ผลผลิตที่ออกสู่ตลาดมีปริมาณเพิ่มขึ้นจากเดือนก่อน ร้อยละ ๘.๐๗ เนื่องจากสภาพอากาศที่เย็นลงทำให้กุ้งเจริญเติบโตดี ส่วนใหญ่ยังเป็นกุ้งขนาดกลางและเล็ก ในขณะที่ภาวะการค้าโดยรวมค่อนข้างชะลอตัว ทั้งการบริโภคในประเทศและการส่งออก ซึ่งผู้ส่งออกประเมินสถานการณ์คำสั่งซื้อที่ลดลง เป็นผลจากปัญหาโรค EMS ที่เกิดขึ้นในช่วงที่ผ่านมา ทำให้ความเชื่อมั่นของประเทศคู่ค้ายังไม่กลับคืนมา ประกอบกับภาวะเศรษฐกิจโลกที่ชะลอตัวลง ซึ่งรวมทั้งประเทศคู่ค้าสำคัญของไทย เช่น สหรัฐอเมริกา สหภาพยุโรป ญี่ปุ่น และออสเตรเลีย ส่งผลให้ราคากุ้งขาวทุกขนาดปรับลดลง กก.ละ ๕ - ๑๐ บาท

การส่งออกกุ้งขาวแวนนาไม (ม.ค. - ส.ค. ๕๘) มีปริมาณ ๔๗,๔๕๒ ตัน มูลค่า ๓๒,๘๔๖ ล้านบาท ปริมาณเพิ่มขึ้นจากช่วงเดียวกันของปีก่อน ๓,๑๗๔ ตัน หรือร้อยละ ๓.๓๖ มูลค่าลดลงจากช่วงเดียวกันของปีก่อน ๔,๘๑๘ ล้านบาท หรือร้อยละ ๑๒.๗๙ โดยประเทศคู่ค้าที่สำคัญ ได้แก่ สหรัฐอเมริกา (๕๑.๔๗%) ญี่ปุ่น (๒๘.๕๓%) อื่น ๆ (๒๐%)

๙. แนวโน้ม เดือนตุลาคม - พฤศจิกายน ๒๕๕๘

จากสภาพอากาศที่เย็นลงเอื้ออำนวยต่อการเลี้ยงกุ้ง ทำให้เกษตรกรมีความมั่นใจในการลงลูกกุ้งจากรอบการเลี้ยงที่ผ่านมา คาดว่าปริมาณผลผลิตเข้าสู่ตลาดจะเพิ่มขึ้น อย่างไรก็ตาม โดยภาพรวมยังมีปัญหาโรค EMS ที่สร้างความสูญเสีย ประมาณร้อยละ ๖๐ ของผลผลิตกุ้งที่เลี้ยง รวมทั้งโรคตัวแดงดวงขาว และโรคหัวเหลือง จากภาวะดังกล่าวจะเป็นสาเหตุให้เกษตรกรส่วนใหญ่ยังคงจับกุ้งขนาดกลางและเล็กออกจำหน่าย เพื่อลดภาระความเสี่ยง ในขณะที่ผู้ส่งออกมีความต้องการกุ้งขนาดใหญ่ เพื่อส่งมอบตามคำสั่งซื้อ ภาวะดังกล่าวอาจส่งผลให้ราคากุ้งขนาด ๔๐ - ๖๐ ตัว/กก. มีแนวโน้มทรงตัว ส่วนขนาด ๗๐ - ๑๐๐ ตัว/กก. มีแนวโน้มปรับลดลงระดับหนึ่ง

	ม.ค.	ก.พ.	มี.ค.	เม.ย.	พ.ค.	มิ.ย.	ก.ค.	ส.ค.	ก.ย.	ต.ค.	พ.ย.	ธ.ค.	เฉลี่ย
ราคาที่เกษตรกรขายได้ (ขนาด 51-60 ตัว/กก.) ที่มา : สำนักงานเศรษฐกิจการเกษตร													
2554	130	142	144	148	146	139	138	134	132	132	136	139	138
2555	143	145	143	130	120	120	126	140	149	151	148	152	139
2556	161	163	181	195	199	211	215	220	235	268	275	273	216
2557	273	278	270	263	227	212	216	225	227	228	227	217	239
2558	216	223	221	202	197	197	204	193	186				204
ราคา ณ ตลาดกลางสัตว์น้ำ จ.สมุทรสาคร (ขนาด 60 ตัว/กก.) ที่มา : ชมรมผู้ค้ากุ้งสมุทรสาคร													
2554	136	148	151	153	146	141	138	132	131	134	141	148	142
2555	147	148	137	119	118	121	120	144	149	148	147	146	137
2556	167	162	184	202	204	215	215	221	247	275	269	272	219
2557	271	274	267	249	205	198	200	218	215	200	196	179	223
2558	191	205	189	158	158	162	165	165	160				173
ราคาผู้ส่งออกรับซื้อ ณ หน้าโรงงาน (ขนาด 50 ตัว/กก.) ที่มา : สมาคมอาหารแช่เยือกแข็งไทย													
2554	157	160	153	161	150	153	148	141	142	147	156	161	152
2555	164	164	152	133	125	128	123	147	160	164	171	169	150
2556	178	167	188	204	210	215	227	227	251	280	269	272	224
2557	271	274	267	249	205	198	200	218	215	200	196	179	223
2558	191	205	189	158	158	162	165	165	160				173

หมายเหตุ : ช่วง พ.ย. 56 - ปัจจุบัน สมาคมอาหารแช่เยือกแข็งไทยอ้างอิงราคาตลาดกลางสัตว์น้ำ จ.สมุทรสาคร เนื่องจากปริมาณการส่งออกลดลง ทำให้ไม่สามารถประมวลราคาผู้ส่งออกรับซื้อได้



ปริมาณรถกุ้งขาวแวนนาไมเข้าตลาดกลางสัตว์น้ำ จ.สมุทรสาคร	(หน่วย : ตู้คอนเทนเนอร์)												รวม
2554	2,561	1,894	2,880	2,507	2,609	3,613	3,394	3,921	3,852	2,856	3,063	2,352	35,502
2555	1,980	2,312	2,669	2,319	3,335	3,099	3,034	2,848	3,016	2,643	3,168	2,273	32,696
2556	2,020	1,583	1,823	1,658	1,675	1,558	1,831	1,999	2,077	2,079	1,913	1,579	21,795
2557	1,405	1,502	1,684	1,513	1,598	1,832	1,387	1,599	1,903	1,865	2,042	1,572	19,902
2558	1,157	1,050	1,358	1,247	1,395	1,583	1,777	2,328					11,895

หมายเหตุ : 1 ตู้ มีกุ้งประมาณ 3 - 4 ตัน

สับปะรด

กันยายน 2558

1. ผลผลิตและความต้องการใช้

	ปี 2553	ปี 2554	ปี 2555	ปี 2556	ปี 2557	ปี 2558
1.1 ผลผลิต						
- ผลผลิตโลก (ล้านตัน)	19.42	21.58	20.29	19.88	18.90	18.90
- ผลผลิตไทย (ล้านตัน)	1.966	2.593	2.400	2.068	1.748	1.702
1.2 พื้นที่เก็บเกี่ยว (ไร่)	596,042	646,331	631,250	532,947	479,072	476,433
1.3 ความต้องการใช้						
1) บริโภคสดภายในประเทศ (ล้านตัน)	0.393	0.518	0.490	0.413	0.350	0.323
2) การส่งออก						
สับปะรดกระป๋อง						(ม.ค. - ส.ค.58)
- ปริมาณ (ล้านตัน)	0.518	0.641	0.586	0.565	0.528	0.346
- มูลค่า (ล้านบาท)	14,684	20,080	16,873	15,408	16,390	13,089
น้ำสับปะรดกระป๋อง						
- ปริมาณ (ล้านตัน)	0.131	0.140	0.136	0.137	0.103	0.059
- มูลค่า (ล้านบาท)	6,461	6,719	5,447	4,466	4,231	3,316

ที่มา : กรมศุลกากร

ที่มา : สำนักงานเศรษฐกิจการเกษตร และ กรมศุลกากร

1.4 ผลผลิตออกสู่ตลาดมาก

เดือนเมษายน – มิถุนายน และ พฤศจิกายน – ธันวาคม

1.5 แหล่งเพาะปลูก

ประจวบคีรีขันธ์ ระยอง พิจิตร โลก ชลบุรี เพชรบุรี

2. ราคาที่เกษตรกรขายได้ (บาท/กก.) (ราคาเฉลี่ยทั้งปี)	5.58	4.93	3.48	4.56	6.90	(ม.ค.-ก.ย.) 9.75
--	------	------	------	------	------	---------------------

3. ต้นทุนการผลิต (บาท/กก.)	3.61	3.25	3.55	3.91	3.87	4.02
-----------------------------------	------	------	------	------	------	------

ที่มา : สำนักงานเศรษฐกิจการเกษตร

4. สถานการณ์ผลิต

สำนักงานเศรษฐกิจการเกษตร คาดการณ์ปริมาณผลผลิตสับปะรดปี 2558 มีประมาณ 1.703 ล้านตัน ลดลงจากปีก่อนร้อยละ 2.63 และเนื้อที่เก็บเกี่ยวทั้งประเทศก็ลดลงจากปีที่แล้วด้วยร้อยละ 0.55 เนื่องจากสับปะรดที่ปลูกแซมในสวนยางพารา ปัจจุบันต้นยางโตจนไม่สามารถปลูกสับปะรดได้อีก และในบางพื้นที่ที่มีการขยายตัวของภาคอุตสาหกรรม ทำให้พื้นที่เช่าปลูกสับปะรดโรงงานบางส่วนลดลง ประกอบกับในบางพื้นที่ได้ปรับเปลี่ยนจาก

การปลูกสับปะรดโรงงานเป็นสับปะรดบริโภค (พันธุ์ตราดสีทอง) มากขึ้น ส่วนผลผลิตต่อไร่คาดว่าจะลดลงจากปีที่แล้ว เนื่องจากในช่วงเดือนมกราคม-มีนาคม 2558 มีลักษณะอากาศร้อนกว่าปีที่แล้ว และคาดว่าจะประสบปัญหาภัยแล้ง ทำให้ต้นสับปะรดไม่สมบูรณ์ ผลมีขนาดและน้ำหนักลดลง ส่งผลให้ภาพรวมผลผลิตลดลงด้วย แหล่งผลิตสำคัญ ได้แก่ ประจวบคีรีขันธ์ ระยอง เพชรบุรี พิจิตร โลก ราชบุรี

5. สถานการณ์ตลาด

ในเดือนกันยายน 2558 ราคาเกษตรกรขายได้เฉลี่ย กก.ละ 11.26 บาท เพิ่มขึ้นจากเดือนก่อน (กันยายน 2558 กก.ละ 10.73 บาท) และสูงกว่าช่วงเดียวกันของปีก่อน (กันยายน 2557 กก.ละ 6.62 บาท) เนื่องจากผลผลิตออกสู่ตลาดในปริมาณน้อยแต่ความต้องการมีอย่างสม่ำเสมอ ตลาดส่งออกที่สำคัญ ได้แก่ สหรัฐอเมริกา และยุโรปอื่น ๆ

6. สถานการณ์ส่งออก

6.1 ผลผลิตสับปะรดประมาณร้อยละ 80 จะเข้าสู่กระบวนการผลิตเพื่อการส่งออก ผลิตภัณฑ์ส่วนใหญ่คือสับปะรดกระป๋องและน้ำสับปะรดเข้มข้น ประเทศคู่ค้าสำคัญ ได้แก่ สหรัฐอเมริกา แคนาดา ยุโรปอื่น ๆ และประเทศในแถบตะวันออกกลาง

6.2 การส่งออกผลิตภัณฑ์จากสับปะรดปี 2558 (เดือนมกราคม – สิงหาคม 2558) มีปริมาณรวม 426,448 ตัน มูลค่า 18,360 ล้านบาท ปริมาณส่งออกลดลงจากช่วงเดียวกันของปีก่อนร้อยละ 16.80 ส่วนมูลค่าเพิ่มขึ้นร้อยละ 5.15 โดยเป็นสับปะรดกระป๋อง 346,472 ตัน มูลค่า 13,089 ล้านบาท น้ำสับปะรดเข้มข้น 59,479 ตัน มูลค่า 3,316 ล้านบาท สับปะรดสดและแช่แข็ง ปริมาณ 1,318 ตัน มูลค่า 53.133 ล้านบาท และผลิตภัณฑ์สับปะรดอื่นๆ ปริมาณ 19,180 ตัน มูลค่ารวม 1,902 ล้านบาท (ที่มา : กรมศุลกากร)

7. คณะกรรมการนโยบายและพัฒนาสับปะรดแห่งชาติ

มติคณะรัฐมนตรีวันที่ 23 มกราคม 2550 เห็นชอบให้กระทรวงเกษตรและสหกรณ์เป็นผู้รับผิดชอบหลักในคณะกรรมการนโยบายและพัฒนาสับปะรดแห่งชาติ ซึ่งประกอบด้วย รองนายกรัฐมนตรีที่นายกรัฐมนตรีมอบหมายเป็นประธานกรรมการ รัฐมนตรีว่าการกระทรวงเกษตรและสหกรณ์ รัฐมนตรีว่าการกระทรวงอุตสาหกรรม เป็นรองประธาน ปลัดกระทรวงเกษตรและสหกรณ์ ปลัดกระทรวงอุตสาหกรรม ปลัดกระทรวงการคลัง ปลัดกระทรวงพาณิชย์ อธิบดีกรมส่งเสริมการเกษตร อธิบดีกรมวิชาการเกษตร ผู้อำนวยการสำนักงานมาตรฐานสินค้าเกษตรและอาหารแห่งชาติ นายกสมาคมที่เกี่ยวข้องกับสับปะรด ผู้ทรงคุณวุฒิ เป็นกรรมการ เลขาธิการสำนักงานเศรษฐกิจการเกษตร เป็นกรรมการและเลขานุการ ผู้อำนวยการสถาบันอาหาร กระทรวงอุตสาหกรรม เป็นกรรมการและผู้ช่วยเลขานุการ คณะกรรมการฯ มีอำนาจหน้าที่ในการกำหนดนโยบายในการพัฒนาและแก้ไขปัญหาสับปะรดของประเทศ

<<<<<<<< (o) >>>>>>>>

กองส่งเสริมการค้าสินค้าเกษตร 1
กรมการค้าภายใน
ตุลาคม 2558

ข้าวโพดเลี้ยงสัตว์

1. การผลิตและการใช้ (ล้านตัน)	ปี 54/55	ปี 55/56	ปี 56/57	ปี 57/58	ปี 58/59 (ก.ย.58)	Δ+/-
1.1 ผลผลิต- โลก	888.163	869.2	991.454	1,007.473	978.098	-2.91
- ไทย	4.984	4.948	4.876	4.805	(ก.ย.58) 4.711	-1.95
1.2 ความต้องการใช้	4.360	4.670	4.720	5.000	5.080	+1.60
1.3 นำเข้า	0.196	0.197	0.182	0.028	(มก.-ต.ก.58) 0.161	-
1.4 ส่งออก	0.319	0.122	0.561	0.631	0.058	-
ประเทศคู่ค้า	นำเข้าจาก ลาว 5% กัมพูชา 95%					
	ส่งออก ฟิลิปปินส์ 75% จีน 21% เวียดนาม 3%					
ประเทศคู่แข่ง	อินเดีย กัมพูชา ลาว					

	ปี 54/55	ปี 55/56	ปี 56/57	ปี 57/58	ปี 58/59	Δ+/-
2. ต้นทุนการผลิต (บาท/กก.)	5.95	6.47	6.72	7.20	7.24	-0.56

แหล่งผลิตสำคัญ ปี 2557/58 (พยากรณ์ ก.ย.58)

จังหวัด	เนื้อที่เพาะปลูก		ผลผลิต		ผลผลิต/ไร่ (กก.)
	(ไร่)	(ตัน)	%		
1. เพชรบูรณ์	976,904	674,712	14	691	
2. เลย	750,001	487,671	10	650	
3. น่าน	815,010	486,479	10	597	
4. ตาก	679,998	459,259	10	675	
5. นครราชสีมา	661,754	416,905	9	630	
6. เชียงราย	458,337	305,108	6	666	
7. พะเยา	306,288	203,279	4	664	
8.แพร่	314,244	191,638	4	610	
9. พิษณุโลก	252,992	171,033	4	676	
10. นครสวรรค์	232,124	154,188	3	664	
11. อื่น ๆ	1,794,015	1,161,130			
รวมทั้งประเทศ	7,241,667	4,711,402		651	

3. ราคา (บาท/กก.) (ความชื้นไม่เกิน 14.5%)	ปี 54/55	ปี 55/56	ปี 56/57	ปี 57/58	ปี 58/59		△ +/- (ต.ก.-ก.ย.58)
					ต.ก.58	ก.ย.58	
3.1 เกษตรกรขายได้ทั้ง ปท.	8.28	9.04	7.12	7.87	8.15	7.59	-6.87
3.2 จ.เพชรบูรณ์	8.73	9.65	7.76	7.76	9.69	8.69	-10.31
3.3 โรงงานอาหารสัตว์รับซื้อ	9.66	10.42	8.70	9.39	10.21	9.15	-10.38
3.4 ซื้อขายล่วงหน้าตลาดชिकाโก							
- บาท/กก.	7.94	8.68	6.13	5.14	6.55	5.30	-19.08
- เหรียญสหรัฐ/ตัน	257.20	282.92	191.45	147.56	145.20	147.13	+1.33

4. สภาพปัญหา

4.1 **คั้นฤดู** (มิ.ย.-ธ.ค.) ปริมาณผลผลิตออกสู่ตลาดพร้อมกันจำนวนมาก โดยเฉพาะช่วง ต.ค.-ธ.ค. (88%) และเป็นการเก็บเกี่ยวช่วงฤดูฝนข้าวโพดมีความชื้นสูง ส่งผลให้ราคาโน้มต่ำลง

4.2 **ปลายฤดู** (ม.ค.-พ.ค.) ปริมาณผลผลิตออกสู่ตลาดน้อย (12%) และความชื้นลดลง ทำให้ราคาสูงขึ้น ส่งผลกระทบต่อผู้ใช้วัตถุดิบอาหารสัตว์

5. นโยบายและมาตรการ

5.1 นโยบายและมาตรการนำเข้าข้าวโพดเลี้ยงสัตว์

5.1.1 มาตรการนำเข้าข้าวโพดเลี้ยงสัตว์ ปี 2555 ราคาข้าวโพดสูงขึ้นทั้งระบบ เนื่องจากผลผลิตลดลงไม่เพียงพอกับปริมาณความต้องการที่ใช้เพิ่มขึ้นตามการขยายตัวของปริมาณประชากรสัตว์ จึงต้องมีการนำเข้าข้าวโพดจากประเทศเพื่อนบ้าน การส่งออกลดลง เนื่องจากไม่สามารถแข่งขันรับซื้อเพื่อส่งออกได้ ราคารัฐพืชทั่วโลกอยู่ในเกณฑ์สูง

(1) คณะรัฐมนตรีมีมติเมื่อวันที่ 24 เม.ย.55 ดังนี้

(1.1) เห็นชอบให้องค์การคลังสินค้า (อคส.) นำเข้าข้าวโพดเลี้ยงสัตว์ตามแผนดำเนินการนำเข้าและการส่งมอบให้ผู้ซื้อ (ระบายจำหน่าย) ตามที่ อคส. เสนอ โดยเป็นข้าวโพดเลี้ยงสัตว์ (เมล็ด) ชนิดดีจากสาธารณรัฐประชาธิปไตยประชาชนลาว ปริมาณ 30,000 ตัน ระยะเวลานำเข้าเดือน พ.ค. - มิ.ย. 55 เพื่อจำหน่ายให้แก่เกษตรกรผู้เลี้ยงสัตว์รายย่อยภายในประเทศในราคาต่ำกว่าราคารับซื้อของเกษตรกรผู้เลี้ยงสัตว์รายย่อยที่ซื้ออยู่

(1.2) ในส่วนของค่าใช้จ่ายในการดำเนินการนำเข้าข้าวโพดเลี้ยงสัตว์ของ อคส. (จ่ายขาด) จำนวน 37.50 ล้านบาท ให้องค์การคลังสินค้าขอตกลงรายละเอียดกับสำนักงบประมาณ เพื่อใช้จ่ายจากงบประมาณรายจ่ายประจำปีงบประมาณ พ.ศ. 2555 ที่ตั้งสำหรับการดำเนินโครงการรับจำนำผลผลิตทางการเกษตร ปีการผลิต 2554/55 ต่อไป

(2) คณะรัฐมนตรีมีมติเมื่อวันที่ 2 ต.ค.55 เห็นชอบตามมติคณะกรรมการนโยบายอาหาร (17 ก.ย.55) ให้กำหนดนโยบายและมาตรการนำเข้าข้าวโพดเลี้ยงสัตว์ ดังนี้

ชื่อผูกพัน/กฎหมาย	มาตรการที่กำหนด ปี 2556
(1) WTO - โคเวตา 54,700 ตัน - อากรในโคเวตา 20% - อากรนอกโคเวตา 73% - ค่าธรรมเนียมพิเศษตันละ 180 บาท	- อากรในโคเวตาร้อยละ 20 ปริมาณโคเวตา 54,700 ตัน ตามที่ผูกพัน โดยให้ อคส.เป็นผู้นำเข้า - อากรนำเข้านอกโคเวตาร้อยละ 73 และค่าธรรมเนียมพิเศษตันละ 180 บาท
(2) AFTA - อากร 0%	- อากรนำเข้าน้อยละ 0 ระยะเวลานำเข้าระหว่างวันที่ 1 มีค. - 31 สค. 56 ผู้นำเข้าต้องปฏิบัติตามข้อกำหนดมาตรฐานและควบคุมการนำเข้าตามพรบ.ควบคุมคุณภาพอาหารสัตว์ พ.ศ.2525 สำหรับ อคส.นำเข้าได้ไม่จำกัดเวลานำเข้า
(3) ACMECS	- อากรนำเข้าน้อยละ 0 ระยะเวลานำเข้าระหว่างวันที่ 1 มีค. - 31 สค. 56
(4) FTA ไทย-นิวซีแลนด์ - อากร 0% ไทย-ญี่ปุ่น(JTEPA) - อากร 0% ไทย-ออสเตรเลีย - โคเวตา 7,696.84 ตัน - อากรในโคเวตา 10.67 % - อากรนอกโคเวตา 65.70 % ความตกลง อาเซียน-ญี่ปุ่น(AJCEP) - อากร 12.7%	- อากรนำเข้าน้อยละ 0 - อากรในโคเวตาร้อยละ 10.67 ปริมาณโคเวตา 7,696.84 ตันตามที่ผูกพัน โดยให้ อคส.เป็นผู้นำเข้า - อากรนำเข้านอกโคเวตาร้อยละ 65.70 - อากรนำเข้าในโคเวตาร้อยละ 12.7 ระยะเวลานำเข้าระหว่างวันที่ 1 มค. - 31 มีค. 56 - อากรนำเข้าในโคเวตาร้อยละ 10.9% ระยะเวลานำเข้าระหว่างวันที่ 1 เมย. - 31 ธค. 56
อาเซียน-เกาหลี (AKFTA) - อากรนำเข้าในโคเวตา 8.89%	- อากรนำเข้าในโคเวตาร้อยละ 8.89%
(5) การนำเข้าทั่วไป - อากรนำเข้า กก.ละ 2.75 บาท - ค่าธรรมเนียมพิเศษตันละ 1,000 บาท	- อากรนำเข้า กก.ละ 2.75 บาท และค่าธรรมเนียมพิเศษตันละ 1,000 บาท ทั้งนี้การนำเข้า นอกเหนือจากปริมาณในโคเวตาให้นำเข้าได้ไม่จำกัดปริมาณและช่วงเวลานำเข้า

5.1.2 มาตรการนำเข้าข้าวโพดเลี้ยงสัตว์ ปี 2556 คณะรัฐมนตรีมีมติเมื่อวันที่ 21 ม.ค.56 อนุมัตินำเข้าข้าวโพดเลี้ยงสัตว์จากลาวและกัมพูชาผ่านองค์การคลังสินค้า ดังนี้

(1) อนุมัติในหลักการการนำเข้าข้าวโพดเลี้ยงสัตว์จากประเทศลาวและกัมพูชาผ่านองค์การคลังสินค้า (อคส.) ตามที่กระทรวงพาณิชย์เสนอ ดังนี้

(1.1) ให้ อคส. นำเข้าข้าวโพดเลี้ยงสัตว์จากลาวในอัตราภาษีนำเข้าร้อยละ 0 ช่วงเดือนมกราคมถึงเดือนกุมภาพันธ์ 2556 เพื่อส่งออกไปยังประเทศที่สาม ประมาณ 2 แสนตัน

(1.2) ให้ อคส. นำเข้าข้าวโพดเลี้ยงสัตว์จากกัมพูชาในอัตราภาษีนำเข้าร้อยละ 0 เพื่อนำมาใช้เป็นวัตถุดิบอาหารสัตว์ในประเทศ ช่วงเดือนสิงหาคม 2556 ประมาณ 1 แสนตัน และเดือนพฤศจิกายน 2556 - มกราคม 2557 ประมาณ 1.5 แสนตัน

(2) ให้คณะกรรมการนโยบายอาหารร่วมกับหน่วยงานที่เกี่ยวข้องรับไปพิจารณารายละเอียดเพื่อบริหารจัดการช่วงเวลาและปริมาณการนำเข้าข้าวโพดเลี้ยงสัตว์ให้เหมาะสม โดยไม่ส่งผลกระทบต่อปริมาณและราคาผลผลิตข้าวโพดเลี้ยงสัตว์ภายในประเทศของไทย ทั้งนี้ ให้กระทรวงเกษตรและสหกรณ์และกระทรวงพาณิชย์รับความเห็นของสำนักงานคณะกรรมการพัฒนาการเศรษฐกิจและสังคมแห่งชาติที่เห็นควรว่ากระทรวงเกษตรและสหกรณ์ควรให้ความสำคัญกับความเข้มงวดในการกำกับดูแลการนำเข้าสินค้าเกษตรเข้ามาในราชอาณาจักร โดยการตรวจสอบคุณภาพและความปลอดภัย ทั้งศัตรูพืช โรคพืช และสัตว์ สารปนเปื้อนต่างๆ และความปลอดภัยด้านอาหาร โดยเฉพาะการนำเข้าตามแนวชายแดนต่างๆ อย่างเคร่งครัด รวมทั้งกระทรวงพาณิชย์ควรติดตามการนำเข้าเป็นระยะอย่างต่อเนื่อง เพื่อให้สามารถบริหารจัดการปริมาณและราคาข้าวโพดไม่ให้มีผลกระทบต่อเกษตรกรในประเทศ ไปพิจารณาดำเนินการในส่วนที่เกี่ยวข้องต่อไปด้วย

5.1.3 มาตรการนำเข้าข้าวโพดเลี้ยงสัตว์ ปี 2557 และปี 2558 – 2560 คณะรักษาความสงบแห่งชาติเห็นชอบตามมติคณะกรรมการนโยบายอาหารเมื่อวันที่ 29 ก.ค.57 กำหนดนโยบายและมาตรการนำเข้าจากราวละ 1 ปี เป็นคราวละ 3 ปี (ปี 2558-2560) แต่เนื่องจากยังไม่มีกำหนดนโยบายนำเข้าข้าวโพดเลี้ยงสัตว์ปี 2557 จึงได้กำหนดนโยบายข้าวโพดเลี้ยงสัตว์ปี 2557 โดยมีกรอบมาตรการเช่นเดียวกัน ดังนี้

(1) การนำเข้าภายใต้ความตกลงเขตการค้าเสรีอาเซียน (AFTA) และโครงการลงทุนเกษตรแบบมีสัญญากับประเทศเพื่อนบ้าน (Contract Farming) ภายใต้ยุทธศาสตร์ความร่วมมือทางเศรษฐกิจอิระวดี-เจ้าพระยา-แม่โขง (Ayeyawady-Chao Phraya-Mekong Economic Cooperation Strategy : ACMECS) ภาษีนำเข้าร้อยละ 0 มาตรการบริหารการนำเข้า 1) ให้ อคส. นำเข้าได้ตลอดทั้งปี โดยให้จัดทำแผนการจัดซื้อให้สอดคล้องกับสถานการณ์ด้านการผลิต การตลาด ภาวะราคา และความต้องการใช้ เพื่อไม่ให้กระทบต่อราคาผลผลิตในประเทศ 2) ผู้นำเข้าทั่วไป กำหนดเวลานำเข้าระหว่าง 1 กุมภาพันธ์ – 31 สิงหาคม ของแต่ละปี และการนำเข้าต้องปฏิบัติตามข้อกำหนดมาตรฐานควบคุมการนำเข้าตามพระราชบัญญัติควบคุมคุณภาพอาหารสัตว์ พ.ศ. 2525

(2) ภายใต้องค์การการค้าโลก (WTO) 1) ภาษีนำเข้าในโควตาร้อยละ 20 ปริมาณโควตา 54,700 ตัน ให้ อคส. เป็นผู้นำเข้า ไม่จำกัดช่วงเวลานำเข้า 2) ภาษีนำเข้านอกโควตาร้อยละ 73 และค่าธรรมเนียมพิเศษ ตันละ 180 บาท

(3) ภายใต้ความตกลงการค้าเสรี (FTA) ไทย-นิวซีแลนด์ ภาษีนำเข้าในโควตาร้อยละ 0 ยกเว้นการกำหนดปริมาณนำเข้า ไม่ต้องขออนุญาตนำเข้า และไม่ต้องปฏิบัติตามมาตรการในการจัดระเบียบการนำเข้า

WTO ดังนี้

(4) ภายใต้กรอบข้อตกลงการค้าอื่น ๆ เป็นไปตามข้อผูกพัน มาตรการบริหารนำเข้าตาม

1) การนำเข้าตามความตกลงการค้าเสรี (FTA) ไทย-ออสเตรเลีย

ภายในโควตา

- ปี 2557 ร้อยละ 8 ปริมาณโควตา 8,485.77 ตัน

- ปี 2558 ร้อยละ 6.67 ปริมาณโควตา 8,910.05 ตัน

- ปี 2559 ร้อยละ 5.33 ปริมาณโควตา 9,355.56 ตัน

- ปี 2560 ร้อยละ 4 ปริมาณโควตา 9,823.33 ตัน

ภานีนำเข้านอกโควตาร้อยละ 65.70

2) ตามความตกลงหุ้นส่วนเศรษฐกิจไทย-ญี่ปุ่น (JTEPA) ภายในโควตาร้อยละ 0

นอกโควตาร้อยละ 73

3) ตามความตกลงการค้าเสรีอาเซียน-ญี่ปุ่น (AJCEP)

ภายในโควตา

- 1 ม.ค. – 31 มี.ค. 57 ร้อยละ 9.10

- 1 เม.ย. – 31 ธ.ค. 57 ร้อยละ 7.30

- 1 ม.ค. – 31 มี.ค. 58 ร้อยละ 7.30

- 1 เม.ย.58 – 31 มี.ค.59 ร้อยละ 5.50

- 1 เม.ย.59 – 31 มี.ค.60 ร้อยละ 3.60

- 1 เม.ย. – 31 ธ.ค. 60 ร้อยละ 1.80

ภานีนอกโควตา ร้อยละ 73

4) ภายใต้เขตการค้าเสรีอาเซียน – สาธารณรัฐเกาหลี (AKFTA) ภายในโควตา ปี

2557 ร้อยละ 4.44 ปี 2558 ร้อยละ 2.22 และปี 2559-60 ร้อยละ 0 ภานีนอกโควตา ร้อยละ 73

(5) การนำเข้าทั่วไป ภานีนำเข้า กก.ละ 2.75 บาท และค่าธรรมเนียมพิเศษ ตันละ 1,000 บาท

5.2 นโยบายและมาตรการแทรกแซงข้าวโพดเลี้ยงสัตว์

5.2.1 มาตรการแทรกแซงตลาดข้าวโพดเลี้ยงสัตว์ ปี 2556/57 คณะรัฐมนตรีมีมติเมื่อวันที่ 3 ก.ย. 2556 และ 1 ต.ค. 2556 อนุมัติมาตรการแทรกแซงตลาดข้าวโพดเลี้ยงสัตว์ ปี 2556/57 ตามมติคณะกรรมการนโยบายข้าวโพดเลี้ยงสัตว์เมื่อวันที่ 23 ส.ค. 2556 เพื่อรักษาระดับราคาข้าวโพดมิให้ตกต่ำและส่งผลกระทบต่อเกษตรกร เป้าหมาย 1.875 ล้านตันเมล็ด ได้แก่ มาตรการหลักและมาตรการเสริม รวมวงเงินทั้งสิ้น 4,297.50 ล้านบาท ประกอบด้วย

(1) มาตรการหลัก

(1.1) การแทรกแซงรับซื้อและเชื่อมโยงผ่านผู้รวบรวมในพื้นที่ ให้ผู้รวบรวมในพื้นที่ (ผู้ซื้อ) รับซื้อข้าวโพดเลี้ยงสัตว์เมล็ด ความชื้น 14.5% กก.ละ 9.00 บาท (ความชื้น 30% กก.ละ 7.00 บาท) จากเกษตรกรตามใบรับรองเกษตรกร รายละไม่เกิน ๒๕ ตัน โดยรัฐจ่ายชดเชยให้กับผู้รับซื้อที่เข้าร่วมโครงการฯ ในอัตรา กก.ละ 1.50 บาท (ค่าใช้จ่ายในการปรับปรุงคุณภาพ กก.ละ 0.50 บาท และค่าบริหารจัดการ กก.ละ 1.00 บาท) เป้าหมาย 1.00 ล้านตันเมล็ด ณ ความชื้น 30% ระยะเวลาดำเนินการเดือนกันยายน - ธันวาคม 2556 วงเงินชดเชยให้กับผู้รวบรวม (ผู้ซื้อ) จำนวน 2,812.50 ล้านบาท

(1.2) การขยายปริมาณการรับซื้อ โดยขอความร่วมมือผู้ประกอบการอาหารสัตว์และอุตสาหกรรมที่ใช้ข้าวโพดเลี้ยงสัตว์เป็นวัตถุดิบ จำนวน 6 แห่ง ได้แก่ ซีพีเอฟ/เบทาโกร/แหลมทอง/กรุงเทพฯ อาหารสัตว์/ลีพัฒนาอาหารสัตว์ และท็อปฟีดมิลล์ ขยายกำลังการรับซื้อระหว่างเดือนกันยายน - ธันวาคม 2556 จากปกติเพิ่มขึ้นอีก 10% - 20% และรับซื้อในราคาที่เกษตรกรได้รับประโยชน์อย่างเต็มที่

(1.3) การชดเชยค่าขนส่งให้ผู้รวบรวมและสหกรณ์ผู้รวบรวม เพื่อให้ผู้รวบรวมและสหกรณ์ผู้รวบรวม จำนวน 11 จังหวัด ได้แก่ เชียงราย เชียงใหม่ ดาก น่าน แม่ฮ่องสอน ลำพูน ลำปาง พะเยา อุตรดิตถ์ แพร่ และ เลย ซึ่งสถานประกอบการตั้งอยู่บนพื้นที่เขาสูงที่มีความยากลำบากในการขนส่ง โดยจ่ายชดเชยค่าขนส่งแก่ผู้รวบรวมและสหกรณ์ผู้รวบรวม ตามระยะทางที่เกิดขึ้นจริง (ซึ่งเกินกว่า 150 กม.ขึ้นไป) ในอัตราเดียวกับโครงการรับจำนำสินค้าเกษตรของรัฐบาล ไม่เกิน กก.ละ 0.50 บาท จำนวน 175 ล้านบาท

(2) มาตรการเสริม

(2.1) การเชื่อมโยงสหกรณ์ผู้ผลิตและผู้ซื้อ โดยให้สหกรณ์ผู้ปลูกข้าวโพดเลี้ยงสัตว์ (ผู้รวบรวม) รับซื้อข้าวโพดเลี้ยงสัตว์เมล็ด ความชื้น 14.5% กก.ละ 9.00 บาท (ความชื้น 30% กก.ละ 7.00 บาท) จากเกษตรกรตามใบรับรองเกษตรกร รายละไม่เกิน 25 ตัน และเชื่อมโยงให้แก่สหกรณ์/กลุ่มเกษตรกรผู้เลี้ยงสัตว์ โดยรัฐจ่ายชดเชยค่าปรับปรุงคุณภาพและค่าบริหารจัดการให้กับสหกรณ์ผู้ปลูกข้าวโพดเลี้ยงสัตว์ (ผู้รวบรวม) ในอัตรา กก.ละ 1.75 บาท (วงเงินจ่ายขาด 175 ล้านบาท) และจ่ายชดเชยค่าขนส่งให้สหกรณ์/กลุ่มเกษตรกรผู้เลี้ยงสัตว์ (ผู้ซื้อ) ในอัตรา กก.ละ 0.50 บาท (วงเงินจ่ายขาด 50 ล้านบาท) เป้าหมาย 0.10 ล้านตันเมล็ด ณ ความชื้น 30% ระยะเวลาดำเนินการเดือนกันยายน - ธันวาคม 2556 รวมเป็นเงินจ่ายขาด จำนวน 225 ล้านบาท

(2.2) การผลักดันการส่งออก ให้ผู้ส่งออกข้าวโพดเลี้ยงสัตว์ (ผู้ซื้อ) รับซื้อข้าวโพดเลี้ยงสัตว์เมล็ด ความชื้น 14.5% กก.ละ 7.50 บาท จากผู้รวบรวมและสหกรณ์ผู้รวบรวมที่เข้าร่วมมาตรการฯ เพื่อผลักดันการส่งออกเท่านั้น โดยรัฐจ่ายชดเชยค่าบริหารจัดการให้กับผู้ส่งออก อัตรา กก.ละ 0.50 บาท เป้าหมาย 0.50 ล้านตันเมล็ด และให้ผู้ส่งออกได้รับชดเชยราคาและค่าบริหารจัดการ รวม กก.ละ 2.00 บาท รวมเป็นเงินจ่ายขาด จำนวน 1,000 ล้านบาท

(2.3) การกำกับดูแลการเสริมสภาพคล่องตลาดข้าวโพดเลี้ยงสัตว์ เสริมสภาพคล่องในการรับซื้อให้ผู้รวบรวมและสหกรณ์ผู้รวบรวมข้าวโพดเลี้ยงสัตว์ที่เข้าร่วมดำเนินการตามมาตรการหลัก ตามข้อ (1. 1) และ (2.1) และผู้ประกอบการโรงงานอาหารสัตว์ ตลอดจนผู้ค้าทั่วไป ที่รับซื้อข้าวโพดเลี้ยงสัตว์ จากเกษตรกรตามราคาที่รัฐกำหนด เป้าหมายในการจ่ายชดเชยดอกเบี้ยที่ 1.0 ล้านตันเมล็ด วงเงินกู้รายละไม่

เกิน 10 ล้านบาท โดยรัฐจ่ายชดเชยอัตราดอกเบี้ยเงินกู้ในอัตราร้อยละ 2 ต่อปี ระยะเวลา 6 เดือนวงเงินกู้ เป็นเงินจ่ายขาดจำนวน 70.00 ล้านบาท ทั้งนี้ ให้ ธ.ก.ส. หรือธนาคารพาณิชย์เป็นผู้ดำเนินการ

(3) การกำกับดูแล จัดสรรให้กรมการค้าภายในเพื่อเป็นค่าใช้จ่ายในการบริหารจัดการ จัดเตรียมแนวทางการดำเนินการประชุมชี้แจงกำกับดูแลให้มีความรัดกุม ชัดเจน เพื่อป้องกันไม่ให้เกิดการ ทุจริตสวมสิทธิ รวมถึงประชาสัมพันธ์ให้กับผู้เกี่ยวข้องได้รับทราบอย่างทั่วถึง โดยให้เบิกจ่ายค่าใช้จ่าย ดำเนินการได้ตามจริง แต่ไม่เกินร้อยละ 1 ของวงเงินดำเนินการ 1,500 ล้านบาท จำนวน 15 ล้านบาท

5.2.2 ปี 2557/58 ราคาข้าวโพดเลี้ยงสัตว์สูงขึ้นทั้งระบบ เป็นผลจากมาตรการแทรกแซงตลาด ข้าวโพดเลี้ยงสัตว์ปี 2556/57 ในส่วนการผลักดันส่งออก จึงทำให้สต็อกในมือผู้ประกอบการลดน้อยลง

6. ผลการดำเนินการ

6.1 นโยบายและมาตรการนำเข้าข้าวโพดเลี้ยงสัตว์ ปี 2556 กรมมีมติเมื่อ 21 ม.ค.56 อนุมัติให้ อคส. นำเข้าข้าวโพดเลี้ยงสัตว์จากลาวในอัตรากำหนดนำเข้าร้อยละ 0 ช่วงเดือนม.ค.-ก.พ.2556 เพื่อส่งออกไปยัง ประเทศที่สาม ประมาณ 2 แสนตัน ผลดำเนินการ บริษัท นานาพรรณเกษตรอุตสาหกรรม จำกัด ได้นำเข้า ข้าวโพดเลี้ยงสัตว์จาก สปป.ลาวได้เพียง 6,000 ตัน และมีคุณภาพต่ำในนามของ อคส. โดยได้นำมาผ่าน กระบวนการปรับปรุงคุณภาพด้วยเครื่องคัดแยกสิ่งเจือปน ส่งผลให้มีอัตราการสูญเสียข้าวโพดที่ถูกคัดออก ร้อยละ 10 หรือคิดเป็นปริมาณ 600 ตัน และได้ส่งออกไปยังสาธารณรัฐประชาธิปไตยประชาชนลาว เมื่อวันที่ 8 ก.พ. 2556 ส่วนข้าวโพดที่ถูกคัดออกได้นำไปปรับปรุงเพื่อจำหน่ายให้กับผู้ประกอบการอาหารสัตว์และ กลุ่มสหกรณ์การเกษตรในการใช้เป็นวัตถุดิบผลิตเป็นอาหารสัตว์ต่อไป

6.2 มาตรการแทรกแซงตลาดข้าวโพดเลี้ยงสัตว์ ปี 2556/57 ผลการดำเนินการมาตรการแทรกแซง ตลาดข้าวโพดเลี้ยงสัตว์ปี 2556/57 ตั้งแต่วันที่ 3 ก.ย. – 31 ธ.ค.2556 มาตรการหลัก (1) การแทรกแซงรับซื้อ โดยผู้รวบรวม ปริมาณ 1.860 ล้านตัน (2) การจ่ายชดเชยค่าขนส่งผู้รวบรวม ปริมาณ 0.186 ล้านตัน (3) การจ่าย ชดเชยค่าขนส่งสหกรณ์ผู้ใช้ ปริมาณ 808 ตัน มาตรการเสริม (1) การแทรกแซงรับซื้อ โดยสหกรณ์ ผู้รวบรวม ปริมาณ 0.010 ล้านตัน (2) การผลักดันส่งออก ปริมาณ 0.466 ล้านตัน (3) การเสริมสภาพคล่อง ทางการค้า ไม่มีผู้ผ่านตามหลักเกณฑ์ที่กำหนด

7. สถานการณ์ ปี 2558/59

เดือนกันยายน 2558 ราคาเกษตรกรขายได้ จ.เพชรบูรณ์ ความชื้น 14.5% ปรับตัวลดลงจากเดือนก่อน จาก กก.ละ 9.69 บาท เป็น กก.ละ 8.69 บาท คิดเป็นร้อยละ 10.31 ราคาโรงงานอาหารสัตว์ปรับตัวลดลงจาก เดือนก่อนจาก กก.ละ 10.21 บาท เป็น กก.ละ 9.15 บาท คิดเป็นร้อยละ 10.38 เนื่องจากผลผลิตรุ่นใหม่เริ่ม ทยอยออกสู่ตลาด ข้าวโพดที่ออกสู่ตลาดขณะนี้มีความชื้นสูง ง่ายต่อการติดเชื้อรา ประกอบกับมีการนำเข้า ข้าวสาลีซึ่งมีราคาต่ำกว่ามาใช้ทดแทน

กองส่งเสริมการค้าสินค้าเกษตร 2
กรมการค้าภายใน
ตุลาคม 2558

ราคาข้าวโพดเลี้ยงสัตว์

หน่วย : บาท/กก.

	มี.ย.	ก.ค.	ส.ค.	ก.ย.	ต.ค.	พ.ย.	ธ.ค.	ม.ค.	ก.พ.	มี.ค.	เม.ย.	พ.ค.	เฉลี่ย
1. ราคาที่เกษตรกรขายได้ (ความชื้นไม่เกิน 14.5%) ที่มา สำนักงานเศรษฐกิจการเกษตร													
2553/54	8.46	8.74	8.34	8.09	7.89	7.94	8.00	8.21	8.38	8.36	8.87	8.62	8.33
2554/55	8.13	8.02	7.22	7.43	7.76	8.39	8.54	8.61	8.67	8.48	9.18	8.96	8.28
2555/56	9.09	9.24	9.95	9.25	8.94	9.46	8.75	8.44	8.84	8.99	8.96	8.62	9.04
2556/57	8.18	8.31	7.59	6.92	6.76	6.92	6.23	6.10	6.68	7.24	7.21	7.33	7.12
2557/58	7.60	7.66	7.88	6.76	6.77	7.61	8.13	8.60	8.75	8.18	8.11	8.33	7.87
2558/59	8.33	8.00	8.15	7.59	7.41	7.33							7.80
2. ราคา จ.เพชรบูรณ์ เมล็ด (ความชื้น 14.5%)													
2553/54	8.92	8.89	8.28	8.49	8.41	8.45	8.48	8.58	8.71	8.93	9.58	9.01	8.73
2554/55	8.37	8.09	8.35	8.31	8.45	8.76	8.91	9.03	9.03	9.11	9.26	9.11	8.73
2555/56	9.59	9.98	10.60	7.00	9.33	9.96	9.83	9.62	9.61	9.42	9.34	8.98	9.44
2556/57	9.12	8.82	8.09	7.00	7.00	7.00	6.90	6.73	7.59	7.98	8.34	8.52	7.76
2557/58	9.38	9.63	8.92	8.10	7.87	8.51	8.79	8.91	8.93	8.87	8.90	8.86	8.81
2558/59	9.23	9.88	9.69	8.69	8.18	8.18							8.98
3. ราคา จ.เพชรบูรณ์ เมล็ด (ความชื้น 30%)													
2555/56								7.61	7.59	7.42	7.41	7.12	7.43
2556/57	7.27	6.94	6.27	5.45	5.45	5.45	5.45	-	-	6.06	6.46	6.81	6.16
2557/58	7.54	7.71	6.94	6.10	5.91	6.54		6.87	-	6.94	6.91	6.86	6.83
2558/59	7.25	7.83	7.54	6.69	6.28	6.28							6.98
4. ราคา จ.เพชรบูรณ์ ฟัก (ความชื้น 30%)													
2555/56	5.36	5.60	5.76	5.17	5.22	5.62	5.53	5.31	5.33	5.33	5.33	5.02	5.38
2556/57	5.05	4.78	4.18	3.70	3.70	3.70	3.70	-	-	4.50	4.50	4.84	4.27
2557/58	5.00	5.30	5.01	4.37	4.35	4.72	4.75	4.75	-	4.50	4.52	4.60	4.72
2558/59	5.07	5.75	4.78	4.25	4.25	4.47							4.76
5. ราคา จ.นครราชสีมา (ความชื้น 14.5%)													
2555/56								9.85			8.57	7.88	8.77
2556/57		8.88	8.18	7.23	7.10	7.17	6.66	6.84	7.85	8.40	9.57	8.88	7.89
2557/58	9.60	9.87	9.23	8.07	7.87	8.61	8.91	9.11	9.18	8.87	9.16	9.00	8.96
2558/59	9.35	9.90	9.84	8.56	7.89	7.96							8.92
6. ราคาที่ไซโลผู้ส่งออกรับซื้อ ณ ตลาด กทม.													
2553/54	-	-	-	-	8.19	8.38	8.32	8.25	8.41	8.84	9.09	9.34	8.60
2554/55	8.57	8.22	8.17	8.81	8.75	8.73	8.80	8.99	8.85	8.34	8.35	8.35	8.58
2555/56	8.35	-	-	-	-	-	-	-	-	-	-	-	8.35
2556/57	-	-	-	-	7.44	7.47	6.89	6.94	7.70	7.92	8.08	8.14	7.57
2557/58	8.84	8.98	-	8.37	7.84	-	-	-	-	-	-	-	8.51
2558/59	-	-	8.94	8.68	8.23	8.30							8.54
7. ราคาที่โรงงานอาหารสัตว์รับซื้อ ณ ตลาด กทม.													
2553/54	9.44	9.34	8.88	9.08	9.03	9.08	9.02	9.28	9.46	9.86	10.41	10.20	9.42
2554/55	9.51	8.81	9.01	9.05	9.20	9.67	9.82	9.98	10.07	10.20	10.43	10.17	9.66
2555/56	10.50	10.72	11.49	10.45	10.13	10.49	10.21	10.19	10.21	10.19	10.23	9.94	10.40
2556/57	10.20	9.77	9.21	8.56	8.08	7.95	7.38	7.54	8.44	8.73	9.23	9.34	8.70
2557/58	10.06	10.31	9.79	8.77	8.28	9.09	9.27	9.43	9.38	9.38	9.52	9.42	9.39
2558/59	9.96	10.63	10.21	9.15	8.59	8.65							9.53
8. ราคา F.O.B.													
2555/56								-	-	-	-	-	-
2556/57	-	-	-	-	242.67	235.00	222.75	233.68	250.63	267.50	269.55	272.50	249.28
2557/58	287.50	-	297.50	291.36	263.59	267.50	267.50	268.00	270.00	-	-	-	276.62
2558/59	-	-	-	-	-	-	-	-	-	-	-	-	-
9. ราคาซื้อขายล่วงหน้าตลาดชิคาโก													
2553/54	4.45	4.79	5.13	5.87	6.46	6.52	6.99	7.68	8.39	8.21	8.97	8.61	6.84
2554/55	8.69	8.14	8.43	8.29	7.72	7.67	7.42	7.87	7.78	7.90	7.76	7.61	7.94
2555/56	7.55	9.72	9.99	9.35	9.11	8.99	8.71	8.50	8.34	8.48	7.46	7.90	8.68
2556/57	8.07	7.25	6.03	5.84	5.42	5.29	5.45	5.56	5.77	6.18	6.42	6.27	6.13
2557/58	5.74	4.86	4.55	4.27	4.48	4.83	5.15	5.01	4.92	4.92	4.79	4.74	4.86
2558/59	4.78	5.51	5.14	5.30	5.14	5.16							5.17
10. ราคาซื้อขายล่วงหน้าตลาดชิคาโก (ดอลลาร์สหรัฐ/ตัน)													
2553/54	136.49	147.53	160.53	189.44	214.75	217.38	231.14	250.06	271.78	269.12	296.29	284.17	222.39
2554/55	283.72	269.14	280.78	271.28	248.75	246.82	237.06	248.33	252.08	256.18	250.01	242.22	257.20
2555/56	237.44	306.01	316.31	300.48	295.28	291.34	283.03	281.31	278.30	285.89	255.28	264.38	282.92
2556/57	260.69	231.94	190.18	183.43	172.87	166.42	167.91	168.17	176.06	189.90	197.68	192.16	191.45
2557/58	175.83	150.87	141.44	132.00	137.54	132.78	155.79	152.77	151.01	151.74	147.42	141.53	147.56
2558/59	141.65	191.01	145.20	147.13	143.98	144.21							152.20

กาแฟ

รายการ/ปี	2554/55	2555/56	2556/57	2557/58	2558/59*(F)
1. ผลผลิตและความต้องการใช้					
1.1 สต็อกโลกต้นปี (ตัน) (*ประมาณการ)	1,538,880	2,111,400	2,381,400	2,012,820	1,892,400*
1.2 ผลผลิตโลก (ตัน)	8,632,920	9,296,580	9,258,480	8,775,780	9,159,060*
- บราซิล (ตัน)	2,952,000	3,456,000	3,360,000	3,072,000	3,144,000*
- เวียดนาม (ตัน)	1,560,000	1,590,000	1,789,980	1,690,020	1,716,000*
1.3 ผลผลิตไทย (ตัน)	41,461	37,460	37,847	26,007	27,581*
- อาราบิก้า (ตัน)	6,145	7,792	8,053	8,842	9,989
- โรบัสต้า (ตัน)	35,316	29,668	29,794	17,165	17,592
1.4 การใช้โลก (ตัน)	8,543,040	8,548,560	8,565,720	8,758,380	8,861,040*
1.5 การใช้ไทย (ตัน)	67,620	70,000	75,000	80,000*	
1.6 ช่วงออกสู่ตลาด	ต.ค.-เม.ย.และ ออกมาก ม.ค.-ก.พ.				
1.7 การนำเข้า	<ul style="list-style-type: none"> - ข้อผูกพัน WTO ให้นำเข้าในโควตา 5.25 ตัน ภาษีในโควตา 30% นอกโควตา 90% - กาแฟสำเร็จรูปในโควตา 134 ตัน ภาษีในโควตา 40% นอกโควตา 49% - ข้อผูกพัน AFTA เมล็ดกาแฟ 5% กาแฟสำเร็จรูป 0% 				
				<u>ต.ค.57-ก.ค.58</u>	
- เมล็ดกาแฟ (ตัน)	37,167	24,435	38,028	45,051	
- กาแฟคั่ว (ตัน)	427	408	861	1,177	
- กาแฟผงสำเร็จรูป (ตัน)	4,042	6,036	6,848	6,104	
- กาแฟผสมน้ำตาลและครีมเทียม (ตัน)	5,833	1,699	4,953	3,558	
1.8 การส่งออก					
- เมล็ดกาแฟ (ตัน)	876	1,938	373	404	
- กาแฟคั่ว (ตัน)	215	159	184	193	
- กาแฟผงสำเร็จรูป (ตัน)	6,561	6,802	4,092	7,038	
- กาแฟผสมน้ำตาลและครีมเทียม (ตัน)	37,834	8,043	44,934	35,219	
2. ต้นทุนการผลิต (บาท/กก.)	46.20	50.77	47.46	59.56	

3. ราคา (บาท/กก.)

รายการ/ปี	2553/54	2554/55	2555/56	2556/57	2557/58		
					ส.ค.	ก.ย.	▲%
● ราคาเกษตรกรขายได้ สดก. (เกรดคละ)	70.94	69.09	71.16	64.94	-	-	
● ราคาเกษตรกรขายได้ จ.ชุมพร (เกรดดี)	66.26	67.03	65.76	65.37	-	-	
● โรงงานรับซื้อ จ.ชุมพร	66.78	64.69	63.41	61.48	-	-	
● ราคาซื้อขายล่วงหน้าตลาดลอนดอน	66.35	62.08	57.95	60.94	59.22	56.93	↓3.87

หมายเหตุ (1) ปริมาณสต็อก ผลผลิตโลกและการใช้ของโลก จากกระทรวงเกษตรสหรัฐฯ
(2) ปริมาณผลผลิตของไทย ต้นทุนการผลิต ราคาเกษตรกรขายได้ จากสำนักงานเศรษฐกิจการเกษตร
(3) ความต้องการใช้ภายในประเทศ จากคณะทำงานพืชกาแฟ, สดก.
(4) ปริมาณนำเข้า-ส่งออก จากกรมศุลกากร

4. สถานการณ์และแนวโน้ม

4.1 สถานการณ์ตลาดโลก

4.1.1 การผลิต/การใช้ กระทรวงเกษตรสหรัฐฯ คาดการณ์ (มิ.ย.58) ผลผลิตปี 2558/59 มีปริมาณ 9.159 ล้านตัน เพิ่มขึ้นจากปีที่ผ่านมาร้อยละ 4.37 เมื่อรวมกับสต็อกต้นปี 1.892 ล้านตัน จะมีอุปทานรวม 11.051 ล้านตัน สำหรับความต้องการใช้มีประมาณ 8.861 ล้านตัน สูงกว่าปีที่ผ่านมาร้อยละ 1.17

4.1.2 ราคากาแฟโรบัสต้าตลาดโลก (ลอนดอน) เดือนกันยายน 2558 ราคาซื้อขายล่วงหน้าตลาดลอนดอน ราคาเฉลี่ยตันละ 56.93 บาท/กก. (1,573.71 ดัน/ดอลลาร์) ปรับตัวลดลงจากเดือนก่อน ซึ่งมีราคาเฉลี่ยตันละ 59.22 บาท/กก. (1,670.90 ดัน/ดอลลาร์) คิดเป็นร้อยละ 3.87 สหรัฐ เนื่องจากนักลงทุนวิตกกังวลเกี่ยวกับแนวโน้มเศรษฐกิจจีนและสหรัฐฯ รวมทั้งความไม่แน่นอนเกี่ยวกับช่วงเวลาของการปรับขึ้นอัตราดอกเบี้ยของสหรัฐฯ (เฟด) ท่ามกลางความวิตกกังวลเกี่ยวกับเศรษฐกิจโลกที่อ่อนแอ และความเสี่ยงจากตลาดการเงินที่ไร้เสถียรภาพขณะที่เงินเฟ้ออยู่ในระดับต่ำทั่วโลก

4.2 สถานการณ์ในประเทศ

4.2.1 ผลผลิต ปี 2557/58 สำนักงานเศรษฐกิจการเกษตรคาดการณ์ (ก.ย.58) ผลิตกาแฟ ทั้งประเทศจะมีปริมาณ 27,581 ตัน แยกเป็นกาแฟโรบัสต้า 17,592 ตัน หรือร้อยละ 63.78 และอาราบิก้า 9,989 ตัน หรือร้อยละ 36.22 เพิ่มขึ้นจากปีที่ผ่านมา ร้อยละ 6.16 เนื้อที่ให้ผลรวมทั้งประเทศ 255,273 ไร่ เพิ่มขึ้นจากปีที่ผ่านมา ร้อยละ 1.66 เนื่องจากเนื้อที่ให้ผลกาแฟทางภาคเหนือ ภาคตะวันออกเฉียงเหนือ และภาคกลางที่ปลูกในปี 2555 เริ่มให้ผลในปีนี้ ผลผลิตเฉลี่ยต่อไร่ทั้งประเทศไร่ละ 108 กิโลกรัม หรือเพิ่มขึ้นร้อยละ 4.85 เนื่องจากสภาพอากาศเอื้ออำนวยมีปริมาณน้ำฝนเพียงพอ ทำให้ต้นกาแฟสมบูรณ์ ออกดอกติดผลมากกว่าปีที่ผ่านมา

4.2.2 ตลาดและราคา คาดว่าราคาเมล็ดกาแฟจะใกล้เคียงกับปีที่ผ่านมา ถึงแม้ปริมาณผลผลิตจะเพิ่มขึ้น แต่ความต้องการใช้เมล็ดกาแฟของโรงงานแปรรูปในประเทศยังมีอย่างต่อเนื่อง จากความนิยมบริโภคกาแฟของคนไทยที่เพิ่มขึ้น สำหรับการส่งออกจะเพิ่มขึ้นจากปีที่ผ่านมาเล็กน้อย จากผลผลิตในประเทศที่เพิ่มขึ้น สำหรับการนำเข้าเมล็ดกาแฟมีแนวโน้มเพิ่มขึ้นจากปีที่ผ่านมาเล็กน้อยจากความต้องการบริโภคภายในประเทศและนำมาแปรรูปเป็นผลิตภัณฑ์เพื่อส่งออก

4.2.3 ราคาเมล็ดกาแฟโรบัสต้า เดือนกันยายน 2558 ฤดูกาลผลิต ปี 2558/59 คาดว่าเกษตรกรจะเก็บเกี่ยวผลผลิตเมล็ดกาแฟโรบัสต้าช่วงปลายเดือนตุลาคมได้น้อย เนื่องจากช่วงเดือนมีนาคมที่ผ่านมาฝนทิ้งช่วงทำให้ดอกที่บ้านในช่วงนี้แห้งและการติดผลน้อย ส่งผลให้ผลผลิตเมล็ดกาแฟโรบัสต้าออกสู่ตลาดช้ากว่าฤดูกาลปกติ

5. การเปิดตลาดสินค้ากาแฟตามข้อตกลงเขตการค้าเสรีอาเซียน (AFTA)

5.1 ตั้งแต่ 1 มกราคม 2553 มีการยกเลิกมาตรการโควตาภาษีและลดอัตราภาษีนำเข้าเมล็ดกาแฟจากร้อยละ 20 เหลือร้อยละ 5 และกาแฟสำเร็จรูปจากร้อยละ 5 เหลือร้อยละ 0 ซึ่งการเปิดตลาดดังกล่าว อาจส่งผลกระทบต่อตลาดกาแฟในประเทศ หน่วยงานที่เกี่ยวข้องจึงได้หามาตรการป้องกัน โดยคณะกรรมการนโยบายและแผนพัฒนาการเกษตรและสหกรณ์ ได้มีมติ (30 ก.ย.52) เห็นชอบมาตรการรองรับผลกระทบแล้ว

5.2 คณะอนุกรรมการพืชสวน มีมติเมื่อวันที่ 30 มกราคม 2558 เห็นชอบหลักเกณฑ์เงื่อนไขการนำเข้าเมล็ดกาแฟภายใต้ AFTA ในปี 2558 โดยให้ออกส.หรือนิติบุคคลผู้ประกอบการที่ประกอบธุรกิจแปรรูปกาแฟ หรือนิติบุคคลผู้นำเข้าแทนผู้มีสิทธินำเข้ากาแฟ เป็นผู้นำเข้าภายใต้เงื่อนไขและการกำกับดูแลของคณะอนุกรรมการพืชสวน ดังนี้

- 1) ให้นำเข้าเมล็ดกาแฟเพื่อใช้เป็นวัตถุดิบในการแปรรูปเท่านั้น ห้ามจำหน่ายหรือแจกจ่ายเป็นวัตถุดิบในประเทศ
- 2) ช่วงเวลานำเข้า
 - เพื่อใช้ในประเทศ : มีนาคม-พฤศจิกายน 2558
 - เพื่อผลิตเป็นผลิตภัณฑ์ส่งออก : มีนาคม-พฤศจิกายน 2558 และส่งออกเป็นผลิตภัณฑ์ภายในเดือนธันวาคม 2558
- 3) ให้ผู้ที่มีสิทธินำเข้าเมล็ดกาแฟรับซื้อผลผลิตกาแฟในประเทศในฤดูกาลถัดไปเป็นปริมาณไม่น้อยกว่าหรือเท่ากับปริมาณที่นำเข้าจริง โดยจะต้องรับซื้อตามราคาตลาดโลก หรือหากราคาตลาดโลกตกต่ำให้รับซื้อในราคาไม่น้อยกว่า 60 บาท/กก.
- 4) ผู้นำเข้าต้องมีประวัติการรับซื้อภายในประเทศย้อนหลังอย่างน้อย 1-2 ปี และมีใบอนุญาตโรงงานผลิตอาหาร และมีส่วนสนับสนุนช่วยเหลือเกษตรกรชาวสวนกาแฟด้วย
- 5) ต้องรายงานการนำเข้า การใช้ สต็อกคงเหลือภายใน 1 เดือน และมีบทลงโทษหากไม่ดำเนินการ

กองส่งเสริมการค้าสินค้าเกษตร 1
กรมการค้าภายใน
ตุลาคม 2558

ราคาเมล็ดกาแฟ

หน่วย : บาท/กก.

ปี/เดือน	ตค.	พย.	ธค.	มค.	กพ.	มีค.	เมย.	พค.	มิย.	กค.	สค.	กย.	เฉลี่ย
ราคาที่เกษตรกรขายได้													
2539/40	-	-	24.50	28.88	32.07	31.76	30.00	-	-	-	-	-	31.03
2540/41	-	-	47.33	71.3	71.58	60.31	60.03	-	-	-	-	-	63.57
2541/42	-	-	49.98	56.94	57.55	44.44	42.83	43.00	-	-	-	-	48.46
2542/43	-	32.82	32.14	28.82	26.12	22.23	21.50	-	-	-	-	-	24.18
2543/44	-	-	31.43	31.22	31.35	31.02	31.47	-	-	-	-	-	31.24
2544/45	-	-	22.31	25.37	25.38	27.44	-	-	-	-	-	-	27.25
2545/46	-	-	-	31.56	34.3	24.85	-	-	-	-	-	-	31.82
2546/47	-	27.85	27.19	29.44	23.25	22.62	-	-	-	-	-	-	27.64
2547/48	-	29.00	29.41	26.81	27.75	29.35	-	-	-	-	-	-	28.75
2548/49	-	-	33.49	41.67	43.66	42.00	39.00	-	-	-	-	-	36.49
2549/50	-	-	44.78	47.11	46.99	-	-	-	-	-	-	-	45.57
2550/51	-	58.50	57.79	65.70	68.61	-	-	-	-	-	-	-	59.81
2551/52	45.00	56.75	64.43	67.50	70.45	69.67	-	-	-	-	-	-	68.35
2552/53	-	50.00	52.47	55.32	61.12	-	-	-	-	-	-	-	57.50
2553/54	-	59.00	60.00	66.72	76.87	72.39	-	-	-	-	-	-	70.94
2554/55	-	65.00	68.30	70.63	71.19	66.00	-	-	-	-	-	-	69.09
2555/56	-	63.33	66.56	68.66	70.16	77.01	-	-	-	-	-	-	71.16
2556/57	-	-	60.00	65.00	65.00	66.50	-	-	-	-	-	-	64.94
2557/58	-	-	-	-	68.94	67.51	-	-	-	-	-	-	68.30

ที่มา : สำนักงานเศรษฐกิจการเกษตร

ปีผลิต	ตค.	พย.	ธค.	มค.	กพ.	มีค.	เมย.	พค.	มิย.	กค.	สค.	กย.	เฉลี่ย
ราคาที่โรงงานรับซื้อ													
2547/48	35.00	35.00	35.00	35.00	35.00	35.00	-	-	-	-	-	-	35.00
2548/49	-	-	-	43.00	47.00	47.00	-	-	-	-	-	-	45.67
2549/50	-	-	-	50.00	50.00	-	-	-	-	-	-	-	50.00
2550/51	-	-	57.00	67.00	73.00	-	-	-	-	-	-	-	65.67
2551/52	-	67.31	68.03	68.73	68.50	-	-	-	-	-	-	-	68.14
2552/53	-	-	52.70	55.83	60.97	61.00	-	-	-	-	-	-	57.63
2553/54	-	57.05	57.80	65.35	70.26	74.20	76.00	-	-	-	-	-	66.78
2554/55	-	62.35	62.71	65.45	67.21	65.71	-	-	-	-	-	-	64.69
2555/56	-	61.52	61.61	62.91	64.35	66.67	-	-	-	-	-	-	63.41
2556/57	-	60.00	60.39	60.07	62.68	64.25	-	-	-	-	-	-	61.48
2557/58	-	-	-	65.82	65.03	62.63	-	-	-	-	-	-	64.49

ที่มา : สำนักงานการค้าภายในจังหวัดชุมพร (จุดรับซื้อของ บจ.ควอลิตี้ คอฟฟี่ โปรดักท์ส์ : เนสเล่)

หมายเหตุ : ราคาของเนสเล่ มีการบวกเพิ่มราคา ตามคุณภาพกาแฟ จากราคาฐาน

ปีผลิต	ตค.	พย.	ธค.	มค.	กพ.	มีค.	เมย.	พค.	มิย.	กค.	สค.	กย.	เฉลี่ย
ราคาซื้อขายล่วงหน้ากาแฟโรบัสต้า ตลาดลอนดอน (เฉลี่ยส่งมอบ 3-6 เดือนข้างหน้า)													
2547/48	28.40	25.96	30.25	28.84	32.72	38.07	41.19	45.52	50.30	50.04	43.81	38.23	37.78
2548/49	39.07	42.42	46.92	49.86	48.11	44.59	44.85	44.04	44.42	47.24	52.21	57.74	46.79
2549/50	54.66	56.56	53.26	56.04	55.73	53.05	50.59	57.33	63.28	62.37	59.84	52.33	56.25
2550/51	63.10	66.76	62.09	63.31	75.96	78.08	71.22	70.41	74.04	78.09	76.80	73.35	71.10
2551/52	60.35	62.60	64.82	61.24	57.03	54.61	53.45	52.15	50.03	48.37	48.73	49.92	55.28
2552/53	48.85	45.85	45.60	45.26	43.24	41.34	43.42	43.57	49.23	55.06	53.64	50.91	47.16
2553/54	52.18	56.35	58.37	64.06	69.75	73.93	73.38	76.90	73.21	67.58	66.90	63.56	66.35
2554/55	59.49	57.60	59.05	57.88	59.86	61.39	61.79	65.97	65.60	66.43	65.89	64.03	62.08
2555/56	63.28	58.45	57.70	59.56	62.06	63.22	51.38	59.44	55.56	54.35	55.95	54.49	57.95
2556/57	51.05	48.51	52.39	52.92	61.87	69.14	68.84	67.53	64.14	65.90	64.15	64.78	60.94
2557/58	68.45	67.93	64.85	64.97	64.35	59.57	59.13	57.26	60.23	59.90	59.22	56.93	61.90

ที่มา : ข่าว BISNEWS , Futuresource.com , Reuters , indcaffe.com

กองส่งเสริมการค้าสินค้าเกษตร 1

ต.ค.-58

ปาล์มน้ำมัน

1. ผลผลิต : ล้านตัน	ปี 2554	ปี 2555	ปี 2556	ปี 2557	ปี 2558 ^E (ก.ย)
1.1 โลก					
น้ำมันพืช ^(USDA)	148.85	157.79	161.29	171.42	175.85
: น้ำมันถั่วเหลือง	41.37	42.74	43.09	45.00	48.12
: น้ำมันปาล์มดิบ	49.24	52.58	56.59	59.56	61.45
: อินโดนีเซีย	23.26	26.20	28.50	30.50	33.00
: มาเลเซีย	18.21	18.20	19.32	20.16	19.80
1.2 ไทย					
: ผลปาล์ม(ก. เกษตร)	10.759	11.353	12.374	12.503	^{E 5 ต.ค.58} 11.541
: น้ำมันดิบ(รง.สกัดฯแจ้ง)	1.832	1.893	2.135	2.001	(17%) 1.962
2. สมดุลน้ำมันปาล์มดิบ : ตันCPO	ปี 2554	ปี 2555	ปี 2556	ปี 2557	ปี 2558 (ประมาณการ)
1) สต็อกต้นปี	67,787	297,586	364,170	203,999	168,000
2) ผลผลิตน้ำมันปาล์มดิบ	1,832,151	1,892,552	2,135,183	2,000,610	1,962,000
3) นำเข้า - ตับ+บริสุทธ์ คิดเป็นตบ	59,668	40,055	-	-	50,000
4) ใช้ในประเทศ - ผลิตน้ำมันพืช	978,556	1,042,598	1,058,226	1,027,561	1,030,000
- ผลิตไบโอดีเซล	376,618	626,380	775,043	842,397	840,000
5) ส่งออก - น้ำมันตบ	306,845	197,045	465,084	167,060	-
6) สต็อกปลายปี	297,586	364,170	203,999	167,591	310,000

ที่มา : ปี 54-57 โรงงานสกัด โรงกลั่นน้ำมันปาล์ม และโรงผลิตไบโอดีเซล แจ้งตามประกาศ กก. (น้ำมันบริสุทธ์ จะคิดเป็นน้ำมันตบ)

3. พื้นที่ / ต้นทุน / ผลผลิตเฉลี่ย	ปี 2554	ปี 2555	ปี 2556	ปี 2557	ปี 2558 ^E
1) พื้นที่ยีนตัน : ล้านไร่	4.285	4.405	4.221	Na	Na
2) พื้นที่ให้ผล : ล้านไร่	3.747	3.700	3.767	4.148	4.401
3) ต้นทุนผลปาล์ม : บาท/กก.	2.77	3.02	2.65	2.79	3.13
4) ผลผลิตเฉลี่ย : กก./ไร่	2,876	3,057	3,285	3,014	2,858

แหล่งผลิตสำคัญ ปี 2558	เนื้อที่ให้ผล ไร่	ผลผลิต ตันผลปาล์ม	Yield กก./ไร่	% ผลผลิต
1. กระบี่	973,650	3,029,025	3,111	25
2. สุราษฎร์ธานี	1,009,755	2,960,602	2,932	24
3. ชุมพร	830,652	2,393,939	2,882	20
4. นครศรีธรรมราช	325,619	1,012,829	3,110	8
5. ประจวบคีรีขันธ์	115,576	288,693	2,498	2
6. ตรัง	162,748	423,796	2,604	3
7. สตูล	104,059	274,924	2,642	2
8. พังงา	170,555	443,443	2,600	4
9. ชลบุรี	101,294	318,150	3,141	3
10. ระนอง	87,263	226,971	2,601	2
11. อื่น ๆ (40 จว.)	519,418	168,628	111-3,509	7
รวมทั้งประเทศ	4,400,589	11,541,000	2,858	100

ที่มา : ศูนย์สารสนเทศการเกษตร สำนักงานเศรษฐกิจการเกษตร (พยากรณ์ ณ ต.ค 58)

4. การนำเข้า-ส่งออก : ตัน	ปี 2554	ปี 2555	ปี 2556	ปี 2557	ปี 2558 (ม.ค.-ส.ค.)
4.1 นำเข้า					
น้ำมันปาล์มดิบ	59,794	-	19	-	110
น้ำมันบริสุทธ์	6,512	44,194	92	23,586	64,687
4.2 ส่งออก					
น้ำมันปาล์มดิบ	331,710	218,429	480,083	163,692	0.088
น้ำมันบริสุทธ์	50,137	74,402	69,131	58,237	28.338

ประเทศส่งออกไป¹⁵⁸ ตบ:ฮ่องกง / บริสุทธ์ : พม่า 60% จีน 20% ลาว 6% กัมพูชา 13%

ประเทศนำเข้าจาก¹⁵⁹ กิ่ง+บริสุทธ์ : อินโดนีเซีย, มาเลเซีย ที่มา : กรมศุลกากร / ตั้งแต่ปี 55 ตบ : พิกัด 1511.10, บริสุทธ์ : พิกัด 1511.90

5. ราคา : บาท/กก.	ปี 2554	ปี 2555	ปี 2556	ปี 2557	ปี 2558
5.1 ไทย					(ม.ค.-ก.ย.)
ผลปาล์มทะเลสาบ(%น้ำมัน 17)	6.02	5.31	4.16	5.00	4.74
น้ำมันปาล์มดิบ	36.59	30.86	25.24	28.57	28.13
น้ำมันปาล์มบริสุทธิ์ (Bulk)	43.03	35.66	28.03	32.37	32.30
5.2 มาเลเซีย					
น้ำมันปาล์มดิบ	32.63	28.89	23.27	24.05	19.65
น้ำมันปาล์มบริสุทธิ์	35.10	30.50	24.75	25.03	20.63

6. สถานการณ์และแนวโน้ม

6.1 ภาพรวมปี 2558 สำนักงานเศรษฐกิจการเกษตร คาดการณ์ (ณ 5 ต.ค.58) ปรับลดผลผลิตปาล์มน้ำมัน เป็น 11.541 ล้านตัน เมื่อคิดเป็นผลผลิตน้ำมันปาล์มดิบ (%น้ำมัน 17%) ได้ประมาณ 1.962 ล้านตัน แต่ผลปาล์มจะออกสู่ตลาดไม่สม่ำเสมอทั้งปี ในช่วงต้นปี (ม.ค. - มี.ค.) จะเป็นช่วงที่ผลผลิตออกน้อย ขณะที่ความต้องการใช้ในประเทศมีสม่ำเสมอ (บริโภค+ไบโอดีเซล) เฉลี่ยเดือนละ 0.150-0.160 ล้านตัน

6.2 ช่วงต้นปี 2558 (ม.ค.-ก.พ.) เป็นช่วงผลผลิตน้อยไม่เพียงพอกับความต้องการใช้ ทำให้ระดับสต็อกกลดต่ำลงโดยลำดับ(ต่ำกว่าระดับปกติ 200,000 ตัน) ได้นำเสนอคณะรัฐมนตรี (20 ม.ค.58) เห็นชอบมติคณะกรรมการ กนป. (19 ม.ค.58) ให้ปรับลดการใช้ไบโอดีเซลในน้ำมันดีเซล จาก B7 เป็น B 3.5 และให้ อคส. นำเข้าน้ำมันปาล์มดิบแยกไซ จำนวน 50,000 ตัน ให้เสร็จสิ้นภายในกลางเดือน ก.พ.58 เพื่อแก้ไขปัญหาน้ำมันปาล์มขาดแคลน และจำหน่ายให้กับสมาชิกสมาคมโรงกลั่นน้ำมันปาล์มนำมาผลิตน้ำมันพืชบริโภคบรรจวจดจำหน่ายในราคาไม่เกินลิตรละ 42 บาท

ผลการดำเนินการ อคส. ได้นำเข้าและจำหน่ายน้ำมันปาล์มดิบแยกไซ จำนวน 50,000 ตัน ให้โรงกลั่นน้ำมันปาล์ม 11 ราย (29 ม.ค.-15 ก.พ.58) ผลิตเป็นน้ำมันพืชปาล์มบรรจวจดและถลุง ได้จำนวน 37.313 ล้านลิตร จำหน่ายหมดปลายเดือน ก.พ. 58 และโรงกลั่นฯ ได้รับซื้อน้ำมันปาล์มดิบ (CPO) ที่ผลิตภายในประเทศ อีกจำนวน 64,051.48 ตัน ราคา กก.ละ 30-37 บาท โดยโรงสกัดฯ ซื้อผลปาล์มคุณภาพดีจากเกษตรกร ในราคาไม่ต่ำกว่า 5 บาท/กก. ทั้งนี้ ตลอดเดือน ก.พ.58 ราคาผลปาล์มและน้ำมันปาล์มในประเทศเคลื่อนไหวอยู่ในเกณฑ์ดี

6.3 ช่วงกลางปี 2558 ผลผลิตมีออกสู่ตลาดต่อเนื่อง ประกอบกับระดับสต็อกน้ำมันปาล์มคงเหลือทั้งระบบอยู่ในระดับสูง เป็นผลจากไม่สามารถระบายน้ำมันปาล์มดิบส่งออกต่างประเทศได้ เนื่องจากราคาต่างประเทศอยู่ในระดับต่ำกว่าในประเทศมาก ถึง กก.ละ 7-10 บาท ขณะที่การรับซื้อน้ำมันปาล์มดิบเก็บสต็อกของ อคส. ปี 2558 ตามมาตรการรักษาเสถียรภาพราคาปาล์มน้ำมันและน้ำมันปาล์ม ยังไม่สามารถรับซื้อน้ำมันปาล์มดิบเก็บสต็อกได้ เนื่องจากโรงงานสกัดน้ำมันปาล์มที่เข้าร่วมมาตรการฯ ยังไม่มีหลักฐานของเกษตรกรผู้ปลูกปาล์มน้ำมันที่ได้รับการตรวจสอบรับรองพื้นที่ ขณะนี้อยู่ระหว่างดำเนินการ

♦ คณะอนุกรรมการเพื่อการบริหารจัดการปาล์มน้ำมันและน้ำมันปาล์มด้านการตลาด ได้มีการประชุมเมื่อวันที่ 2 และ 7 กันยายน 2558 เพื่อพิจารณาสถานการณ์ปาล์มน้ำมันและแนวทางดำเนินการแก้ไขปัญหาปาล์มน้ำมัน แล้วมีมติ 1) ราคาผลปาล์มน้ำมันและน้ำมันปาล์ม โดยมอบกรมการค้าภายในออกประกาศสำนักงานคณะกรรมการกลางว่าด้วยราคาสินค้าและบริการ (ส.ก.ร.) กำหนดราคาแนะนำในการรับซื้อผลปาล์มทะเลสาบ และผลปาล์มร่วงในราคาเดียวกัน ตามภาวะตลาดเพื่อพัฒนาคุณภาพปาล์มน้ำมัน และให้ปิดป้ายแสดงราคาซื้อ 2) ให้มีการจัดระบบการจัดระบบซื้อขายผลปาล์มและน้ำมันปาล์ม และ 3) จัดกุมการลักลอบนำเข้าน้ำมันปาล์มเข้ามาจำหน่ายอย่างเข้มงวดโดยกำหนดราคาแนะนำที่เหมาะสม

- ผู้แทนเกษตรกร 3 จังหวัด (กระบี่ สุราษฎร์ธานี และชุมพร) ได้เสนอว่าปัจจุบันผลปาล์มสุกส่วนใหญ่ของเกษตรกร มีอัตราน้ำมันไม่ต่ำกว่า 19% และขอให้กำหนดราคาแนะนำตามกลไกตลาด โดยอัตราน้ำมัน 19% อยู่ที่ไมต่ำกว่า กก.ละ 3.80 บาท ซึ่งเป็นราคาที่เกษตรกรอยู่ได้ และสอดคล้องกับราคาตลาดโลก (มาเลเซีย) โดยขอให้กำหนดราคาแนะนำที่อัตราน้ำมัน 17%-21% เพื่อให้เกิดความเป็นธรรมและทำให้เกษตรกรบางส่วนที่ได้อัตราน้ำมันไม่ต่ำกว่า 17% รวมทั้งให้โรงสกัดฯ รับซื้อผลปาล์มตามอัตราน้ำมันที่ได้จริง และให้ราคาซื้อขายสามารถเปลี่ยนแปลงได้ตามราคาตลาด

- คณะอนุกรรมการฯ มีมติเห็นชอบตามที่ผู้แทนเกษตรกรเสนอและแต่งตั้งคณะทำงานกำหนดราคาแนะนำผลปาล์มน้ำมันและน้ำมันปาล์ม เพื่อพิจารณาทบทุนราคาเป็นประจำทุก 3 สัปดาห์ ให้สอดคล้องกับกลไกตลาดและสถานการณ์ปัจจุบัน และกรณีที่ราคาผันผวนอย่างรวดเร็วให้ทบทุนราคาแนะนำ

ผลการดำเนินการ

1) สำนักงานคณะกรรมการกลางว่าด้วยราคาสินค้าและบริการ (ส.กกร.) ได้ออกประกาศราคาแนะนำเมื่อวันที่ 8 กันยายน 2558 กำหนดราคารับซื้อผลปาล์มและน้ำมันปาล์มดิบ และกำหนดให้โรงงานสกัดน้ำมันปาล์มแสดงอัตราน้ำมันที่ผลิตได้ในวันล่าสุดควบคู่กับแสดงราคาซื้อ ดังนี้

อัตราน้ำมัน	ร้อยละ 17	ร้อยละ 18	ร้อยละ 19	ร้อยละ 20	ร้อยละ 21
ราคาไม่ต่ำกว่า กก.ละ	3.20	3.50	3.80	4.10	4.40

- น้ำมันปาล์มดิบไม่ต่ำกว่า กก.ละ 20.30 บาท

2) คณะทำงานกำหนดราคาแนะนำผลปาล์มน้ำมันและน้ำมันปาล์ม ได้มีการประชุมเมื่อวันที่ 25 กันยายน 2558 และมีมติให้ทบทุนราคาซื้อผลปาล์ม โดยให้ปรับราคาสูงขึ้น กก.ละ 0.30 บาท ตามราคาตลาดในปัจจุบัน และได้มีการออกประกาศราคาแนะนำเมื่อวันที่ 30 กันยายน 2558 ดังนี้

อัตราน้ำมัน	ร้อยละ 17	ร้อยละ 18	ร้อยละ 19	ร้อยละ 20	ร้อยละ 21
ราคาไม่ต่ำกว่า กก.ละ	3.50	3.80	4.10	4.40	4.70

- น้ำมันปาล์มดิบไม่ต่ำกว่า กก.ละ 22.08 บาท

3) เพื่อให้การบังคับใช้ตาม ประกาศ กกร. เติร์ดขึ้นและข้อมูลครบถ้วน คณะกรรมการกลางว่าด้วยราคาสินค้าและบริการ (กกร.) มีมติ (8 ก.ย.58) (1) เพิ่มผู้แจ้งตามประกาศ ได้แก่ ลานเท ผู้ประกอบการซื้อหรือขาย คลังรับฝาก ผู้ค้าส่ง (ห้างค้าปลีกยี่ปั้ว) ที่มียอดขายตั้งแต่เดือนละ 500 ตันขึ้นไป และอุตสาหกรรมต่อเนื่องที่มียอดขายตั้งแต่เดือนละ 500 ตันขึ้นไป (2) โรงสกัดฯ ให้จัดทำบัญชีรายวันบันทึกอัตราร้อยละของน้ำมันปาล์มที่ผลิตได้เฉลี่ยรายวัน และราคาและปริมาณรับซื้อผลปาล์มรายวัน และผู้ประกอบการอื่น ต้องแจ้งราคา ปริมาณรับซื้อ การใช้ การจำหน่าย และปริมาณคงเหลือ (3) ระยะเวลาแจ้งข้อมูล จากเดิมให้แจ้งภายในวันที่ 10 ของเดือนถัดไป เป็นภายในวันที่ 5 ของเดือนถัดไป

6.4 ในเดือน ก.ย.58 ผลผลิตมีออกสู่ตลาดต่อเนื่อง แต่ด้วยภาวะการค้าตลาดโลกชะลอตัว กระทบถึงภาวะการค้าภายในประเทศ เนื่องจากการส่งออกน้ำมันปาล์มดิบที่ไม่สามารถแข่งขันได้ในตลาดต่างประเทศ ส่งผลให้ปริมาณสต็อกน้ำมันปาล์มคงเหลือในประเทศอยู่ในระดับสูงขึ้น กระทบต่อเนื่องถึงการรับซื้อผลผลิตปาล์มน้ำมันจากเกษตรกรของโรงงานสกัดฯ ส่งผลต่อราคา ดังนี้

		บาท : กก.	ก.ย.57	ส.ค.58	ก.ย.58	%Δ
ไทย	ผลปาล์ม (%น้ำมัน17)		4.50	3.99	3.56	-10.77
	น้ำมันปาล์มดิบ		24.27	25.29	21.50	-14.98
	น้ำมันปาล์มบริสุทธิ์		28.05	28.35	24.95	-11.99
	น้ำมันพืชปาล์ม ปลีก 1 ลิตร (ขวด)		42.00	39.25	38.36	-2.26
มาเลเซีย	น้ำมันปาล์มดิบ		21.08	17.36	17.28	-0.46
	น้ำมันปาล์มบริสุทธิ์		22.35	19.06	19.34	+1.46

6.5 แนวโน้ม ราคาซื้อผลปาล์มและน้ำมันปาล์มคาดว่าจะปรับตัวเพิ่มขึ้น จากสถานการณ์ตลาดน้ำมันปาล์มมีการเคลื่อนไหวมากขึ้น

ราคาปาล์มน้ำมันและน้ำมันปาล์ม

หน่วย : บาท/กก.

ปี/เดือน	ม.ค.	ก.พ.	มี.ค.	เม.ย.	พ.ค.	มิ.ย.	ก.ค.	ส.ค.	ก.ย.	ต.ค.	พ.ย.	ธ.ค.	เฉลี่ย
1. ผลปาล์มทะลาย คุณภาพน้ำมัน 17% (หน้าโรงงานสกัดฯ แหล่งผลิตสำคัญ)													
2553	4.15	3.92	3.87	3.63	3.80	4.23	4.35	5.01	5.22	5.67	6.70	7.40	4.83
2554	9.27	8.49	5.72	5.68	6.01	5.91	5.19	5.60	5.49	4.38	5.13	5.39	6.02
2555	5.47	6.09	6.17	6.23	5.66	5.72	6.14	5.44	4.80	4.30	4.21	3.53	5.31
2556	4.05	4.09	4.02	3.43	3.47	4.09	3.70	4.00	4.38	4.22	4.92	5.53	4.16
2557	5.73	6.09	5.18	3.91	4.20	4.51	5.09	4.79	4.50	4.70	5.37	5.87	5.00
2558	6.18	6.31	4.96	4.39	4.31	4.84	4.16	3.99	3.56	3.50-4.10 (9 ตค 58)		4.74	
2. น้ำมันปาล์มดิบ (ขายส่งถึงโรงกลั่น) ณ ตลาด กทม.													
2553	26.36	25.73	25.92	25.43	25.66	25.61	25.38	27.49	27.95	31.01	38.91	43.80	29.10
2554	58.20	57.07	36.00	36.21	36.28	34.38	30.00	31.30	30.18	28.14	30.81	30.49	36.59
2555	31.68	33.05	34.71	35.90	32.86	32.79	35.08	31.46	28.89	25.62	25.30	22.95	30.86
2556	25.00	25.00	24.49	23.38	23.02	25.12	23.73	23.58	24.68	24.62	28.34	31.90	25.24
2557	33.07	34.50	31.65	27.69	27.84	26.68	26.80	25.36	24.27	25.27	29.08	30.61	28.57
2558	35.44	36.39	28.54	26.15	26.17	27.43	26.22	25.29	21.50	23.25-24.00 (9 ตค 58)		28.13	
3. น้ำมันปาล์มบริสุทธิ์ Bulk (ขายส่งถึงผู้ซื้อ)													
2553	31.07	29.45	30.21	30.21	30.11	29.04	29.07	31.68	32.27	33.29	42.09	48.10	33.05
2554	57.45	63.28	53.00	45.88	42.50	39.64	35.87	36.50	35.66	34.50	35.32	36.50	43.03
2555	36.50	36.50	38.26	38.50	38.50	38.60	40.50	38.00	35.70	30.68	29.82	26.33	35.66
2556	27.23	27.50	27.19	26.97	26.23	27.75	27.05	26.61	27.20	27.44	30.50	34.69	28.03
2557	35.52	36.79	36.30	33.79	32.85	31.57	30.97	29.42	28.05	28.50	31.14	33.48	32.37
2558	40.15	41.65	35.38	31.36	29.92	31.19	30.11	28.35	24.95	25-25.50 (9 ตค 58)		32.56	
4. สเตียร์บริสุทธิ์/ไซปาล์ม Bulk (ขายส่งถึงผู้ซื้อ)													
2553	26.25	25.74	26.54	26.39	26.19	26.06	25.73	27.40	27.95	30.68	37.86	42.96	29.15
2554	55.19	57.30	40.84	34.18	34.81	33.42	29.68	31.44	30.40	28.35	30.95	31.01	36.46
2555	31.86	33.28	35.12	36.55	33.63	33.09	35.57	31.94	29.86	26.34	26.43	25.00	31.56
2556	24.99	24.78	24.55	23.52	22.50	25.28	24.29	23.85	25.17	25.10	28.49	32.08	25.38
2557	33.30	34.80	32.01	27.87	27.99	26.73	26.89	25.40	24.35	25.39	29.14	30.74	28.72
2558	35.54	36.45	28.82	26.19	26.19	27.43	26.22	25.29	21.78	23.25-24.00 (9 ตค 58)		28.19	
5. น้ำมันปาล์มดิบ (ซื้อขายในมาเลเซีย)													
2553	24.46	24.84	25.64	25.55	25.27	24.85	24.85	27.37	27.01	27.94	31.45	35.02	27.02
2554	37.39	38.00	34.53	33.50	34.13	32.82	31.10	31.22	30.07	28.12	30.41	30.27	32.63
2555	32.12	32.04	33.55	35.34	32.34	29.63	30.28	28.68	27.02	23.02	22.15	20.56	28.89
2556	22.23	23.17	22.38	21.93	22.68	23.55	22.67	22.84	23.05	23.54	25.55	25.60	23.27
2557	25.28	26.49	28.07	26.80	25.96	24.86	24.17	21.62	21.08	21.80	21.88	20.66	24.06
2558	21.02	20.77	19.91	19.42	20.20	20.54	19.77	17.36	17.28	18.93 (8 ตค 58)		19.59	
6. น้ำมันปาล์มบริสุทธิ์ Bulk (ตลาดส่งออก F.O.B. มาเลเซีย)													
2553	25.77	26.12	26.58	26.45	26.07	25.83	26.11	29.27	28.58	29.66	32.93	36.37	28.31
2554	38.60	39.65	36.64	35.58	36.66	35.47	34.39	34.62	32.98	30.51	32.77	33.29	35.10
2555	33.74	33.59	34.84	36.18	33.26	30.69	31.50	30.22	28.96	24.86	24.59	23.53	30.50
2556	24.45	24.99	23.93	23.13	23.94	24.88	23.99	24.44	24.63	24.92	26.62	27.13	24.75
2557	26.09	27.51	29.15	27.80	26.91	25.89	25.21	22.72	22.35	22.56	22.77	21.44	25.03
2558	21.37	21.38	20.56	20.01	21.05	21.52	21.01	19.06	19.34	20.81 (8 ตค 58)		20.59	

ปริมาณส่งออกและนำเข้าน้ำมันปาล์ม

หน่วย : ตัน

	ม.ค.	ก.พ.	มี.ค.	เม.ย.	พ.ค.	มิ.ย.	ก.ค.	ส.ค.	ก.ย.	ต.ค.	พ.ย.	ธ.ค.	รวม
1. ปริมาณส่งออกน้ำมันปาล์มดิบ (ปี 50 HS. 1511.1000.000 , 1511.9010.000 , ปี 55 HS. 1511.10)													
2553	75.00	0.09	6,002.10	8,401.68	5,250.09	126.01	63.00	12,688.60	23,548.85	9,468.90	210.23	168.28	66,000.84
2554	100.97	168.00	3.19	14,023.75	6,602.64	9,117.78	49,082.75	67,480.44	57,336.55	56,055.81	53,670.39	18,067.37	331,709.65
2555	42,450.56	52,162.57	1,996.81	19,005.44	34,563.53	122.63	22,135.62	2,022.80	2,316.62	19,110.29	9,021.16	13,520.51	218,428.55
2556	12,719.19	30,632.04	48,784.63	36,245.55	60,436.61	37,802.09	34,490.61	72,068.32	42,525.02	52,840.84	31,532.09	20,005.77	480,082.75
2557	0.04	-	0.02	38,423.11	51,619.74	36,205.12	27,002.82	5,440.43	5,000.64	0.02	-	-	163,691.94
2558	0.05	-	0.00	-	-	-	-	0.04	-	-	-	-	0.09
2. ปริมาณส่งออกน้ำมันปาล์มบริสุทธิ์ (ปี 50 HS. 1511.9090.000 , ปี 55 HS. 1511.90)													
2553	3,959.29	4,297.53	5,466.58	4,869.88	7,207.58	5,738.92	5,314.06	4,250.33	5,534.39	5,082.10	2,083.41	1,523.58	55,327.65
2554	949.83	863.74	1,831.86	3,281.34	4,110.04	4,090.32	6,844.00	4,481.36	8,465.48	4,324.53	2,878.24	8,216.20	50,136.93
2555	6,033.51	6,230.18	6,335.85	4,038.20	5,379.75	6,177.63	4,347.57	6,443.47	5,274.38	10,738.70	5,474.29	7,928.27	74,401.80
2556	7,487.19	5,536.05	5,914.54	5,358.70	7,995.49	4,526.33	5,473.78	6,597.91	5,032.32	7,084.77	4,657.52	3,465.98	69,130.57
2557	4,211.82	3,561.05	4,224.83	7,345.54	5,634.92	4,609.85	4,297.64	4,863.97	6,621.49	4,891.15	4,272.45	3,702.20	58,236.91
2558	1,161.60	2,493.13	3,320.01	2,870.26	4,325.07	3,799.87	4,373.00	5,656.71	-	-	-	-	27,999.65
3. ปริมาณนำเข้าน้ำมันปาล์มดิบ (ปี 50 HS. 1511.1000.000 , 1511.9010.000 , ปี 55 HS 1511.10)													
2553	-	-	-	-	-	16.90	-	-	-	-	-	-	16.90
2554	29,929.10	-	29,864.08	-	-	-	-	-	-	-	-	-	59,793.18
2555	-	-	-	-	-	-	-	-	-	-	-	-	-
2556	-	-	-	18.82	-	-	-	-	-	-	-	-	18.82
2557	-	-	-	-	-	-	-	-	-	-	-	-	-
2558	-	-	-	-	-	110.00	-	-	-	-	-	-	110.00
4. ปริมาณนำเข้าน้ำมันปาล์มบริสุทธิ์ (ปี 50 HS. 1511.9090.000 , ปี 55 HS 1511.90)													
2553	-	18.00	10.32	26.51	9.00	0.46	15.06	18.12	0.20	0.01	314.96	668.67	1,081.29
2554	913.21	1,031.35	11.64	14.13	0.18	13.59	0.08	15.73	1,989.90	20.64	-	2,501.86	6,512.31
2555	3,172.34	34.78	35.28	0.03	10,044.65	-	1,002.70	28,886.50	999.97	18.00	-	-	44,194.25
2556	18.00	-	-	-	0.01	-	6.00	28.40	1.02	27.70	11.18	-	92.31
2557	5,889.43	323.84	5,820.66	5,599.83	0.01	0.03	0.00	-	30.00	0.00	32.00	5,890.06	23,585.85
2558	15,450.89	40,989.25	6,904.48	0.00	96.00	0.01	1,050.69	195.32	-	-	-	-	64,686.64
5. ปริมาณถ่ายโอนผ่านแดนน้ำมันปาล์มบริสุทธิ์ (ผ่านจากมาเลเซีย-ไปประเทศที่สาม) สหส.รวมทุกด่านทั้งประเทศ													
2553	12,688.95	10,642.15	12,815.52	12,825.95	14,254.74	10,329.28	1,229.49	3,499.08	2,128.32	3,885.72	6,271.60	7,671.40	98,242.18
2554	9,360.06	9,841.86	11,593.02	13,324.45	15,849.46	7,501.46	7,040.06	4,601.32	5,435.22	5,470.99	4,141.94	4,112.24	98,072.08
2555	4,021.65	4,743.61	6,691.64	6,267.98	8,081.35	11,451.01	10,230.28	8,943.09	8,643.54	12,496.31	6,011.42	5,018.35	92,600.22
2556	5,510.69	3,165.67	4,581.99	3,118.87	5.00	4,310.54	3,682.65	2,500.30	1,630.02	1,759.50	1,474.63	1,601.62	33,341.48
2557	1,867.52	1,903.11	2,145.97	1,692.53	1,856.18	522.10	220.32	682.87	710.60	1,024.10	768.07	1,450.81	14,844.18
2558	2,041.06	2,021.18	597.39	1,189.29	1,408.72	804.97	-	-	-	-	-	-	8,042.61

มะพร้าวผลแก่

1. ผลผลิต : ด้านต้น

	ปี 2553	ปี 2554	ปี 2555	ปี 2556	ปี 2557	ปี 2558	% Δ
	(ก.ย.)						
1.1 โลก พืชน้ำมันรวม	447.57	461.02	447.65	475.86	506.06	537.22	+6.16
เมล็ดถั่วเหลือง	260.40	264.25	240.43	268.82	283.25	319.36	+12.75
เนื้อมะพร้าวแห้ง	5.71	5.79	5.59	5.79	5.43	5.43	0.00
: ฟิลิปปินส์	2.52	2.80	2.43	2.65	2.28	2.23	-2.19
: อินโดนีเซีย	1.60	1.46	1.48	1.56	1.58	1.60	+1.27
1.2 ไทย มะพร้าวผลแก่	1.247	1.055	1.057	1.010	1.000	1.012	+1.20
เป็น เนื้อมะพร้าวแห้ง	0.263	0.223	0.223	0.213	0.211	0.214	+1.42

2. ต้นทุน/ผลผลิตเฉลี่ยของไทย

	ปี 2553	ปี 2554	ปี 2555	ปี 2556	ปี 2557	ปี 2558
2.1 ต้นทุนเฉลี่ยทั้งประเทศ						
: (บาท/กก.)	2.77	4.89	4.38	4.14	4.24	4.24
: (บาท/ผล)	3.46	6.11	5.48	5.18	5.30	5.30
2.2 ผลผลิตเฉลี่ยทั้งประเทศ						
: (กก./ไร่)	864	782	793	775	783	798
: (ผล/ไร่)	691	626	634	620	626	638

3. สัดส่วนการใช้มะพร้าวผลในประเทศ

ใช้เพื่อการบริโภคโดยตรงในครัวเรือน 60 % เข้าโรงงานกะทิและอื่นๆ 40%

แหล่งผลิตสำคัญ ปี 2555

	พื้นที่ให้ผล (ไร่)	ผลผลิต (ตัน)	เฉลี่ย (กก./ไร่)	% ผลผลิต
จ.ประจวบคีรีขันธ์	421,687	303,155	719	29
จ.ชุมพร	209,012	200,985	962	19
จ.สุราษฎร์ธานี	201,214	124,998	621	11
จ.ชลบุรี	64,301	100,054	1,556	10
จ.นครศรีธรรมราช	98,894	85,559	865	8
จ.ปัตตานี	80,480	51,210	636	4
จ.อื่นๆ	256,896	190,697	742	19
ทั้งประเทศ	1,332,484	1,056,658	793	100

4. การนำเข้า - ส่งออก : ตัน

		ปี 2554	ปี 2555	ปี 2556	ปี 2557	ปี 2558 (ม.ค.-ธ.ค.)
4.1 นำเข้า	มะพร้าวผล (แก่)+ อื่นๆ	111,611	27,556	38,902	90,201	61,780
	มะพร้าวฝอย	4,965	2,446	2,253	2,753	845
	เนื้อมะพร้าวแห้ง	0.073	5	1	60	4
	น้ำมัน(ทั้งหมด)	13,963	7,171	2,561	6,761	4,675
	น้ำกะทิ	NA	8,763	19,819	27,793	20,723
4.2 ส่งออก	มะพร้าวผล (อ่อน) + แก่	31,667	46,801	51,491	61,539	52,065
	มะพร้าวฝอย	3,941	3,063	1,839	3,441	1,707
	เนื้อมะพร้าวแห้ง	67	11	47	339	3,408
	น้ำมัน(ทั้งหมด)	1,209	639	995	1,948	2,629
	น้ำกะทิ	NA	117,845	143,240	179,297	114,876
+						
<u>ประเทศส่งออกไป</u>	ผลอ่อนและอื่นๆ		มะพร้าวฝอย	น้ำมันมะพร้าว	น้ำกะทิ	
	อเมริกา(31%)		ตุรกี (33%)	ญี่ปุ่น(55%)	อเมริกา(32%)	
	จีน(28%)		บังกลาเทศ(13%)	จีน(8%)	อังกฤษ (10%)	
	ออสเตรเลีย(7%)		สหรัฐ (12%)	เนเธอร์แลนด์(10%)	เยอรมัน(7%)	
<u>ประเทศนำเข้ามา</u>	ฮ่องกง(12%)		บราซิล(8%)		ออสเตรเลีย(9%)	
	ผลแก่ และ อื่นๆ		มะพร้าวฝอย	น้ำมันมะพร้าว	น้ำกะทิ	
	อินโดนีเซีย(99%)		เวียดนาม(31%)	อินโดนีเซีย(96%)	เวียดนาม (78%)	
			ฟิลิปปินส์(36%)	มาเลเซีย(2%)	อินโดนีเซีย(21%)	
		อินโดนีเซีย(32%)				

5. ราคา

	ปี 2554	ปี 2555	ปี 2556	ปี 2557	ปี 2558 (ส.ค.58)	ปี 2558 (ก.ย.58)
5.1 ณ แหล่งผลิต (1)บาท/ผล (2)บาท/กก.						
(1)มะพร้าวผลใหญ่ทั้งเปลือก(ตศก.)	13.28	6.25	8.49	11.67	7.45	7.38
จ. ประจวบคีรีขันธ์	17.33	7.71	12.92	14.18	7.25	8.30
จ. สุราษฎร์ธานี	15.59	6.21	10.73	11.71	11.50	7.50
(2)เนื้อมะพร้าวแห้ง 90% (ตศก.)	17.96	13.63	11.13	12.65	12.79	12.00
จ. ประจวบคีรีขันธ์	25.93	13.70	10.45	14.54	15.00	15.00
จ. สุราษฎร์ธานี	16.30	12.67	9.69	10.35	11.50	7.50
5.2 ตลาด กทม. ขายส่ง(1)บาท/ผล(2)-(5)บาท/กก.						
(1) มะพร้าวผลใหญ่ปอกเปลือก	23.84	13.56	17.42	22.09	15.95	14.41
(2) เนื้อมะพร้าวขาว	38.99	22.45	25.71	36.01	25.57	21.75
(3) เนื้อมะพร้าวแห้ง 90%	27.07	11.32	11.20	14.69	13.07	12.91
(4) น้ำมันมะพร้าวดิบ	58.71	38.83	26.70	38.73	40.00	39.18
(5) น้ำมันมะพร้าวบริสุทธิ์ (ปีบ)	66.74	52.06	44.00	47.20	44.00	44.00

6. สถานการณ์ ปี 2558

โลก เนื้อหีมะพร้าวแห้งมีปริมาณ 5.43 ล้านตัน เท่ากับปี 2557

น้ำมันมะพร้าวมีปริมาณ 3.35 ล้านตัน ลดลงจากปี 2557 ร้อยละ 0.89

ไทย เนื้อที่ให้ผลมี 1.268 ล้านไร่ ลดลง ร้อยละ 1.32 เนื่องจากมีการระบาดของอย่างต่อเนืองของหนอนหัวดำ แมลงค้ำหนาม และด้วงแรด ติดต่อกันหลายปี เกษตรกรบางส่วนเปลี่ยนไปปลูกพืชเศรษฐกิจชนิดอื่น เช่น ยางพารา ปาล์มน้ำมันและทุเรียนแทน แต่ผลผลิตมะพร้าวมี 1.012 ล้านตัน เพิ่มขึ้นร้อยละ 1.20 เนื่องจาก 2 ปีที่ผ่านมาราคามะพร้าวอยู่ในเกณฑ์สูง

ราคามะพร้าวในปี 2558 ต่ำกว่าปี 2557 ในช่วงเดียวกัน เนื่องจากภาวะเศรษฐกิจชะลอตัว การส่งออกผลิตภัณฑ์จากมะพร้าวหลักคือน้ำกะทิลดน้อยลงจากปี 2557 ในช่วงเดียวกัน คือม.ค.-ส.ค. ลดลง ร้อยละ 2.5 ราคามะพร้าวในเดือนสิงหาคม 2558 ในแหล่งผลิตใหญ่ จ.ประจวบคีรีขันธ์ราคาอยู่ที่ 7.25 บาท/ผล ในเดือนกันยายน 2558 ราคาอยู่ที่ 8.30 บาท/ผล สูงขึ้นร้อยละ 14.48 เนื่องจากผลผลิตมะพร้าวในเดือนกันยายน เริ่มออกสู่ตลาดลดลง

7.การเปิดตลาดมะพร้าว ปี 2558 ตามมติคณะกรรมการพืชน้ำมันและน้ำมันพืช เมื่อวันที่ 13 กุมภาพันธ์ 2558

ความตกลง	อัตรากำหนด (%)		ปริมาณเปิดตลาดในโควตา	หลักเกณฑ์การนำเข้า
	ในโควตา	นอกโควตา		
7.1 มะพร้าว WTO	20	54	2,427 ตัน(ฝอย = 110 ผล= 2,317)	<u>ในโควตา WTO</u> -คต.จัดสรรตามสัดส่วนปริมาณที่ยื่นขอ -กำหนดช่วงเวลานำเข้า ม.ค.-31พ.ค. และ 1พ.ย.-31 ธ.ค. ยกเว้นมะพร้าวฝอยนำเข้าได้ทั้งปี
AFTA	0		ไม่จำกัด	<u>AFTA</u>
7.2 เนื้อหีมะพร้าวแห้ง WTO	20	36	1,157 ตัน	-เป็นนิติบุคคลขึ้นทะเบียนกับคต. เป็นรายปี -นำเข้ามาเพื่อแปรรูปเป็นน้ำมันพืช หรืออาหารคน ไม่เกินปริมาณที่ระบุในแผนการนำเข้า
AFTA	5		ไม่จำกัด	
7.3 น้ำมันมะพร้าว WTO	20	52	401 ตัน	-ให้นำเข้าเดือนม.ค.-พ.ค.และพ.ย.-ธ.ค. ของแต่ละปี
AFTA	0		ไม่จำกัด	-ให้คำรับรองว่าจะไม่นำมาจำหน่ายจ่ายโอนภายในประเทศ -นำเข้าได้เฉพาะด่านที่มีการตรวจพืช

กองส่งเสริมการค้าสินค้าเกษตร 1

ตุลาคม 2558

ราคามะพร้าวผลและผลิตภัณฑ์ (ณ แหล่งผลิต และ กทม.)

AG07 : มะพร้าว 51 F : ราคา (sh) แหล่งผลิต กทม.)

	ม.ค.	ก.พ.	มี.ค.	เม.ย.	พ.ค.	มิ.ย.	ก.ค.	ส.ค.	ก.ย.	ต.ค.	พ.ย.	ธ.ค.	เฉลี่ย	เฉลี่ย
1. ราคามะพร้าวผลแก่ ผลใหญ่ทั้งเปลือก ที่เกษตรกรขายได้ เฉลี่ยทั้งประเทศของสำนักงานเศรษฐกิจการเกษตร : บาท/ผล *ช่วงมาก														
ปี 2554	13.48	14.36	14.73	14.26	14.15	13.63	13.04	12.30	12.07	12.16	12.76	12.45	13.28	12.89
ปี 2555	12.83	12.45	10.46	8.59	6.21	4.21	3.21	3.15	3.38	3.34	3.36	3.81	6.25	3.92
ปี 2556	4.63	4.87	5.36	6.62	7.64	7.72	7.57	7.36	8.27	11.85	14.49	15.50	8.49	8.40
ปี 2557	15.40	15.36	15.49	15.30	14.32	10.96	9.30	8.11	7.54	8.62	9.8	9.79	11.67	9.81
ปี 2558	9.53	9.87	10.18	10.61	10.36	8.92	7.33	7.45	7.38				9.07	8.29
2. ราคามะพร้าวแห้ง 90% ที่เกษตรกรขายได้ เฉลี่ยทั้งประเทศ ของสำนักงานเศรษฐกิจการเกษตร : บาท/กก.														
ปี 2554	16.52	17.96	18.86	18.92	18.16	17.55	17.83	17.65	14.25	17.98	18.43	18.41	17.71	17.24
ปี 2555	18.15	18.25	16.72	16.48	14.93	12.23	11.70	12.42	10.36	11.63	10.3	10.43	13.63	12.21
ปี 2556	10.38	10.42	11.31	10.87	10.94	10.13	10.32	11.00	11	10.92	12.85	13.46	11.13	10.72
ปี 2557	11.88	13.27	13.04	14.00	12.78	11.12	12.97	12.62	12.22	12.54	12.27	13.11	12.65	12.38
ปี 2558	12.67	12.72	14.84	14.00	14.00	13.12	14.56	12.79	12.00				13.41	13.29
3. ราคามะพร้าวผลใหญ่ ปอกเปลือก ขายส่ง ณ ตลาด กทม. ของกรมการค้าภายใน : บาท/ผล														
ปี 2554	24.89	26.55	25.75	25.34	24.13	21.98	20.78	20.18	19.86	24.38	25.77	26.50	23.84	21.89
ปี 2555	26.30	23.45	18.34	15.68	13.10	11.21	9.31	8.50	8.5	8.50	9.03	10.74	13.56	9.85
ปี 2556	11.50	11.50	13.24	14.36	14.50	13.75	13.64	15.14	19.52	25.54	27.83	28.50	17.42	17.02
ปี 2557	28.50	27.00	26.50	26.50	25.94	22.81	19.78	18.81	14.18	16.43	20.63	18.05	22.09	19.66
ปี 2558	17.50	18.25	20.18	20.44	18.83	17.50	15.95	14.10	14.41				17.46	16.16
4. ราคามะพร้าวขาว ณ โรงงานกะทิสด กทม. ของกรมการค้าภายใน : บาท/กก.														
ปี 2553	12.95	14.03	18.36	19.44	18.59	17.93	17.74	19.69	23.00	30.45	36.36	36.50	22.09	21.23
ปี 2554	39.70	43.50	43.50	43.50	42.56	41.50	39.18	33.14	31.95	36.40	36.50	36.50	38.99	37.46
ปี 2555	36.50	34.16	27.91	24.56	20.60	17.21	14.17	15.14	19.14	20.00	20.00	20.00	22.45	17.71
ปี 2556	20.00	20.00	18.86	18.73	20.33	21.25	22.14	23.73	29.14	34.17	39.00	41.16	25.71	25.13
ปี 2557	42.00	41.63	41.50	41.50	40.66	37.36	35.46	33.21	28.11	26.92	32.25	31.52	36.01	33.62
ปี 2558	30.73	29.50	29.50	29.50	31.08	29.75	25.57	21.87	21.75				27.69	26.00
5. ราคามะพร้าวแห้ง 90% ณ โรงงานที่บน้ำมันมะพร้าวปริมาตร ของกรมการค้าภายใน : บาท/กก.														
ปี 2554	26.21	27.50	27.50	← ขาดตลาด →									27.07	-
ปี 2555	← ขาดตลาด →						12.12	10.77	10.5	11.50	11.50	11.50	11.32	11.22
ปี 2556	11.50	11.50	11.50	11.50	11.50	10.75	10.50	10.50	10.95	11.46	11.50	11.50	11.22	10.94
ปี 2557	11.50	11.50	← ขาดตลาด →				14.00	14.45	15.32	16.11	15.39	14.04	14.59	
ปี 2558	15.66	16.00	16.00	15.44	14.00	14.00	13.07	12.50	12.91				14.40	13.30
6. ราคาน้ำมันมะพร้าวดิบ ขายส่งตลาดกทม.ของกรมการค้าภายใน : บาท/กก.														
ปี 2553	26.58	27.09	27.70	28.25	28.64	30.32	31.88	33.82	35.01	← ขาดตลาด →			29.92	31.93
ปี 2554	← ขาดตลาด →			63.50	65.50	65.09	61.00	55.26	54.5	54.50	54.50	54.50	58.71	59.31
ปี 2555	51.50	51.50	48.50	42.85	42.50	37.17	33.98	31.91	31.5	31.50	31.50	31.50	38.83	34.76
ปี 2556	31.50	31.50	29.83	26.50	23.79	24.00	24.50	24.50	25.4	25.50	ขาดตลาด		26.70	24.62
ปี 2557	← ขาดตลาด →						37.50	37.5	39.16	39.75	39.75	38.73	38.05	
ปี 2558	40.71	41.50	41.50	41.50	40.00	40.00	40.00	40.00	39.18				40.49	39.84

หมายเหตุ 1. ราคามะพร้าวแห้งขึ้นกับปริมาณมะพร้าวแห้งไม่ได้ขึ้นกับช่วงมะพร้าวผลมีมากหรือน้อย

2.*ช่วงมาก หมายถึงช่วงมะพร้าวผลมาก ระหว่างเดือนพ.ค.-ต.ค.

กองส่งเสริมการค้าสินค้าเกษตร 1 กรมการค้าภายใน

นำเข้ามะพร้าวผลและผลิตภัณฑ์

AG07 : มะพร้าว 51 F : ราคา (ส่งมอบถึงมือเกษตรกร)

หน่วย: ตัน

	ม.ค.	ก.พ.	มี.ค.	เม.ย.	พ.ค.	มิ.ย.	ก.ค.	ส.ค.	ก.ย.	ต.ค.	พ.ย.	ธ.ค.	รวม
1. มะพร้าวผลแก่ (รหัสศุลกากร 08011900000 , 08011200000)													
ปี 2555	11,268.82	9,939.11	4,044.97	1,009.48	753.17	1.01	-	2.00	-	0.20	18.25	6.00	27,043.01
ปี 2556	309.44	482.95	2,019.82	1,091.33	3,088.95	638.25	698.42	630.20	4,098.67	5,842.37	8,635.84	11,147.03	38,683.26
ปี 2557	9,234.44	14,637.65	14,365.20	9,215.77	10,858.31	3,463.57	3,756.37	1,371.70	2,926.26	4,124.20	10,334.86	5,912.71	90,201.03
ปี 2558	4,256.67	11,319.11	10,551.50	11,569.31	11,118.62	6,481.32	4,679.61	1803.93					61,780.07
2. เนื้อฝอย (รหัสศุลกากร 0801100000)													
ปี 2555	680.53	189.26	505.25	170.40	197.02	300.75	94.55	56.57	26.49	32.42	48.82	144.00	2,446.05
ปี 2556	134.93	122.68	123.65	90.63	263.76	272.53	285.16	95.18	352.45	129.26	282.10	361.34	2,513.65
ปี 2557	318.74	256.25	514.00	81.15	183.49	335.45	144.39	304.45	99.59	118.00	255.44	141.84	2,752.80
ปี 2558	112.61	131.43	108.76	203.79	96.74	100.84	64.10	26.38					844.65
3. เนื้อมะพร้าวแห้ง (รหัสศุลกากร 120300000)													
ปี 2555	-	-	4.00	-	-	0.57	-	-	-	-	0.53	-	5.10
ปี 2556	-	-	-	-	-	-	-	-	1.05	-	-	-	1.05
ปี 2557	-	-	-	-	1.36	25.90	27	-	-	1.56	3.76	-	59.85
ปี 2558	-	-	-	-	-	-	4.04	-					4.04
4. น้ำมันมะพร้าว (รหัสศุลกากร 15131100,15131910,15131990)													
ปี 2555	692.81	549.53	959.37	1,589.32	1,967.58	1,315.00	42.67	5.78	44.16	88.78	96.09	1.19	7,352.28
ปี 2556	3.98	0.25	4.32	3.99	7.58	5.26	2.68	4.17	2.52	2.92	1,536.92	802.78	2,377.37
ปี 2557	904.10	407.65	306.62	1,026.39	1,802.2	3.57	9.04	4.152	2.912	4.35	1,408.5	723.65	6,603.15
ปี 2558	326.71	1,719.79	1,217.63	211.21	943.53	75.70	56.91	28.19					4,579.66
5. น้ำมันมะพร้าวอื่นๆ (รหัสศุลกากร 15162014,15162021004)													
ปี 2555	0.00	175	232.50	175.03	175.00	64.00	22.00	42.00	22	53.40	10.00	61.00	1,031.93
ปี 2556	17.51	0.76	11.14	30.00	15.80	10.00	9.80	10.38	15.817	25.70	10.02	26.34	183.26
ปี 2557	21.04	0.08	41.56	0.00	7.60	16.22	7.60	0.02	38.24	10.02	7.60	7.60	157.58
ปี 2558	10.19	17.63	11.45	17.61	10.13	17.60	0.00	73.50					158.10
6. น้ำกะทิ (รหัสศุลกากร 21069099001)													
ปี 2555	674.53	439.83	581.30	635.59	760.52	799.87	536.03	387.67	722.05	1,662.98	858.14	704.48	8,762.99
ปี 2556	1,661.85	990.08	1,412.99	924.03	1,903.64	1,627.63	1,857.96	1,808.90	1,546.89	2,085.57	2,181.44	1,817.52	19,818.47
ปี 2557	2,915.68	1,610.18	2,751.90	2,519.90	2,510.43	2,206.57	2,792.40	1,590.51	2,108.58	2,028.68	2,298.00	2,460.41	27,793.23
ปี 2558	2,896.35	2,789.39	2,260.30	1,957.50	3,360.05	2,799.84	2,065.10	2,594.59					20,723.11

ที่มา: กรมศุลกากร

กองส่งเสริมการค้าสินค้าเกษตร 1 กรมการค้าภายใน

เงาะ

1. ผลผลิตและความต้องการใช้ (ตัน)

	ปี 2555	ปี 2556	ปี 2557	ปี 2558
1.1 ผลผลิต (ตัน)	334,087	315,483	321,710	304,490
- ภาคตะวันออก	243,637	225,614	229,457	215,963
- ภาคใต้	73,287	72,076	71,650	67,360
1.2 ความต้องการใช้				
- บริโภคภายในประเทศ (ตัน)	307,845	293,483	302,911	282,990
- แปรรูป	13,800	18,135	14,917	12,000
1.3 ส่งออก (กระป๋อง)				ม.ค. - ส.ค.
- ปริมาณ (ตัน)	1,123	1,022	947	553
- มูลค่า (ล้านบาท)	61	58	55	32
1.4 ส่งออก (สด)				
- ปริมาณ (ตัน)	11,242	4,222	3,882	6,019
- มูลค่า (ล้านบาท)	166	148	120	147

2. ผลผลิตออกสู่ตลาดมาก

- ภาคตะวันออก เดือนพฤษภาคม - มิถุนายน จันทบุรี ระยอง ตราด
- ภาคใต้ เดือน กรกฎาคม - กันยายน สุราษฎร์ธานี นครศรีธรรมราช นราธิวาส

3. ราคา (บาท/กก.)

				(ก.ย.58)
เกษตรกรขายได้เงาะโรงเรียน	13.39	21.01	18.34	10.18
(ที่มา : สำนักงานเศรษฐกิจการเกษตร)				

4. ต้นทุนการผลิต (บาท/กก.)

	9.25	9.72	9.46	9.75
--	------	------	------	------

5. สถานการณ์และมาตรการแก้ไขปัญหา

5.1 สถานการณ์การผลิต ปี 2558

1) สำนักงานเศรษฐกิจการเกษตร คาดการณ์ผลผลิตเงาะ ปี 2558 มีประมาณ 304,490 ตัน ลดลงจากปีที่ผ่านมาร้อยละ 5.35 เนื่องจากเกษตรกรโค่นต้นเงาะที่มีอายุมากเพื่อปรับเปลี่ยนไปปลูกพืชชนิดอื่นและผลไม้อื่นแทน ส่งผลให้เนื้อที่ให้ผลในแหล่งผลิตทางภาคกลางและภาคใต้ลดลง รวมทั้งผลผลิตต่อไร่ลดลงด้วย เนื่องจากสภาพอากาศไม่เอื้ออำนวย ฝนทิ้งช่วง อากาศร้อน ปริมาณน้ำไม่เพียงพอทำให้การติดดอกของเงาะน้อยและเมื่อถึงช่วงออกช่อดอกต้นขาดน้ำ ส่งผลให้ดอกเงาะร่วง ผลผลิตเงาะภาคตะวันออกร้อยละ 70 ลดลงจากปีก่อนร้อยละ 5.88 และภาคใต้ร้อยละ 23 ลดลงจากปีก่อนร้อยละ 5.99 โดยผลผลิตภาคตะวันออกออกสู่ตลาดมากในช่วงเดือน พ.ค. - มิ.ย.58 ส่วนเงาะภาคใต้ผลผลิตออกมากช่วงเดือน ก.ค. - ก.ย.58

2) ผลผลิตเงาะภาคใต้ ออกสู่ตลาดแล้วร้อยละ 100 ราคาเกษตรกรขายได้ เงาะโรงเรียนเกรดคละ เดือน กันยายน 2558 เฉลี่ย กก.ละ 10.18 บาท ต่ำกว่าช่วงเดียวกันของปีที่ผ่านมา ซึ่งมีราคาเฉลี่ย กก.ละ 18.07 บาท

5.2 แผนด้านการตลาดของกระทรวงพาณิชย์ ปี ๒๕๕๘

กระทรวงพาณิชย์ได้เตรียมแผน/มาตรการตลาดภายในประเทศและต่างประเทศ ในช่วงที่ผลผลิตภาคตะวันออก (ทุเรียน เงาะ มังคุด ลองกอง) และภาคเหนือ (ลิ้นจี่) ออกสู่ตลาด ดังนี้

ตลาดภายในประเทศ

(๑) กระจายผลผลิตและเชื่อมโยงไปตลาดปลายทางไปยังจังหวัดต่างๆ ตลาดกลาง ศูนย์จำหน่ายฯ Farm Outlet ด้านชายแดนที่ติดต่อประเทศเพื่อนบ้าน จัดหาสถานที่ให้เกษตรกรจำหน่ายโดยตรง เช่น งานธงฟ้า ตลาดนัดกระทรวงพาณิชย์ ตลาดนัดชุมชน และงานตลาดคลองผดุงกรุงเกษม ช้างทำเนียบรัฐบาล

(๒) ประชาสัมพันธ์ส่งเสริมการบริโภคผลไม้ไทยในห้างสรรพสินค้า/แหล่งท่องเที่ยว

(๓) ส่งเสริมการแปรรูป จัดหาตลาดจำหน่ายผลไม้แปรรูป ให้โรงงานแปรรูปในพื้นที่ซื้อขายผลไม้ล่วงหน้าและจัดกิจกรรมประชาสัมพันธ์

ตลาดต่างประเทศ

(๑) จัดคณะผู้แทนการค้า Incoming Mission และ Outgoing Mission

(๒) เข้าร่วมงานแสดงสินค้าในต่างประเทศ (Thailand Week)

(๓) จัดคาราวานสินค้าไปประเทศเพื่อนบ้าน

(๔) การจัดส่งส่งเสริมการขายในห้างต่างประเทศ

๖. คณะกรรมการดูแลสินค้าผลไม้

สินค้าผลไม้มีคณะกรรมการพัฒนาและบริหารจัดการผลไม้ (Fruit board) ดูแลรับผิดชอบการบริหารจัดการสินค้าผลไม้ตามระเบียบสำนักนายกรัฐมนตรีว่าด้วยการพัฒนาและบริหารจัดการผลไม้ พ.ศ. ๒๕๕๐ และที่แก้ไขเพิ่มเติม ฉบับที่ ๓ พ.ศ. ๒๕๕๓ โดยมีรัฐมนตรีว่าการกระทรวงเกษตรและสหกรณ์เป็นประธาน อธิบดีกรมส่งเสริมการเกษตร เป็นกรรมการและเลขานุการ คณะกรรมการฯ มีอำนาจหน้าที่บริหารจัดการผลไม้ทั้งระบบ

.....

กองส่งเสริมการค้าสินค้าเกษตร 1
กรมการค้าภายใน
ตุลาคม 2558

Agri_019/D/ผลไม้58/รายเดือน/เงาะ/ก.ย58

ทุเรียน

1. ผลผลิตและการใช้ (ตัน)

	ปี 2555	ปี 2556	ปี 2557	ปี 2558
1.1 ผลผลิต	524,387	569,240	631,631	615,592
- ภาคตะวันออก	344,274	322,506	348,201	336,567
- ภาคใต้	197,174	223,050	258,772	257,293
1.2 การใช้ภายในประเทศ				
- บริโภคสด	133,368	157,089	221,904	240,592
- แปรรูป	26,000	31,500	30,000	25,000
1.3 ส่งออก (สดและแช่แข็ง)				(ม.ค.-ส.ค.)
- ปริมาณ (ตัน)	365,019	380,719	386,745	322,975
- มูลค่า (ล้านบาท)	6,929	8,222	13,567	12,725
2. ต้นทุนการผลิต (บาท/กก.)	17.27	16.23	15.12	15.43
3. ช่วงผลผลิตออกสู่ตลาด				
- ภาคตะวันออก	เดือนพฤษภาคม - มิถุนายน	จันทบุรี ระยอง และตราด		
- ภาคใต้	เดือนกรกฎาคม - กันยายน	ชุมพร สุราษฎร์ธานี และนครศรีธรรมราช		
4. ราคาที่เกษตรกรขายได้ (บาท/กก.)				(ก.ย.58)
- พันธุ์ชะนี	19.80	15.14	23.76	45.00
- พันธุ์หมอนทอง	31.06	39.42	34.29	45.87

5. สถานการณ์และมาตรการแก้ไขปัญหา

5.1 สถานการณ์การผลิต

1) ผลผลิต สำนักงานเศรษฐกิจการเกษตร คาดการณ์ผลผลิตทุเรียน ปี 2558 มีประมาณ 615,592 ตัน ในภาพรวมลดลงจากปีที่ผ่านมาร้อยละ 2.54 เนื่องจากในช่วงทุเรียนกำลังออกดอกกระทบกับสภาพอากาศร้อน ทำให้ออกดอกไม่เต็มที่ ประกอบกับเกิดพายุฤดูร้อนทำให้ทุเรียนแตกยอดอ่อนแทนการออกดอก ส่งผลให้ผลผลิตต่อไร่ลดลง โดยผลผลิตทุเรียนภาคตะวันออกร้อยละ 56 ลดลงจากปีก่อนร้อยละ 3.34 และผลผลิตทุเรียนภาคใต้อีกร้อยละ 40 ลดลงจากปีที่ผ่านมาร้อยละ 0.57 โดยผลผลิตภาคตะวันออกออกสู่ตลาดมากในช่วงเดือน พ.ค. - มิ.ย.58 ส่วนทุเรียนภาคใต้ออกสู่ตลาดมากช่วงเดือน ก.ค. - ก.ย.58

2) ภาวะการค้า ขณะนี้ทุเรียนที่ออกสู่ตลาดเป็นผลผลิตของภาคใต้ ราคาเกษตรกรขายได้เดือน กันยายน 2558 ทุเรียนพันธุ์หมอนทอง เฉลี่ย กก.ละ 45.87 บาท ส่วนทุเรียนพันธุ์ชะนี เฉลี่ย กก.ละ 45.00 บาท ผลผลิตรวมออกสู่ตลาดแล้วร้อยละ 100

5.2 แผนด้านการตลาดของกระทรวงพาณิชย์ ปี ๒๕๕๘

กระทรวงพาณิชย์ได้เตรียมแผน/มาตรการตลาดภายในประเทศและต่างประเทศ ในช่วงที่ผลผลิตภาคตะวันออก (ทุเรียน เงาะ มังคุด ลองกอง) และภาคเหนือ (ลิ้นจี่) ออกสู่ตลาด ดังนี้

ตลาดภายในประเทศ

(๑) กระจายผลผลิตและเชื่อมโยงไปตลาดปลายทางไปยังจังหวัดต่างๆ ตลาดกลาง ศูนย์จำหน่ายฯ Farm Outlet ด้านชายแดนที่ติดต่อกับประเทศเพื่อนบ้าน จัดหาสถานที่ให้เกษตรกรจำหน่ายโดยตรง เช่น งานธงฟ้า ตลาดนัดกระทรวงพาณิชย์ ตลาดนัดชุมชน และงานตลาดคลองผดุงกรุงเกษม ช้างทำเนียบรัฐบาล

(๒) ประชาสัมพันธ์ส่งเสริมการบริโภคผลไม้ไทยในห้างสรรพสินค้า/แหล่งท่องเที่ยว

(๓) ส่งเสริมการแปรรูป จัดหาตลาดจำหน่ายผลไม้แปรรูป ให้โรงงานแปรรูปในพื้นที่ซื้อขายผลไม้ล่วงหน้าและจัดกิจกรรมประชาสัมพันธ์

ตลาดต่างประเทศ

(๑) จัดคณะผู้แทนการค้า Incoming Mission และ Outgoing Mission

(๒) เข้าร่วมงานแสดงสินค้าในต่างประเทศ (Thailand Week)

(๓) จัดคาราวานสินค้าไปประเทศเพื่อนบ้าน

(๔) การจัดส่งส่งเสริมการขายในห้างต่างประเทศ

๖. คณะกรรมการดูแลสินค้าผลไม้

สินค้าผลไม้มีคณะกรรมการพัฒนาและบริหารจัดการผลไม้ (Fruit board) ดูแลรับผิดชอบการบริหารจัดการสินค้าผลไม้ตามระเบียบสำนักนายกรัฐมนตรีว่าด้วยการพัฒนาและบริหารจัดการผลไม้ พ.ศ. ๒๕๕๐ และที่แก้ไขเพิ่มเติม ฉบับที่ ๓ พ.ศ. ๒๕๕๓ โดยมีรัฐมนตรีว่าการกระทรวงเกษตรและสหกรณ์เป็นประธาน อธิบดีกรมส่งเสริมการเกษตร เป็นกรรมการและเลขานุการ คณะกรรมการฯ มีอำนาจหน้าที่บริหารจัดการผลไม้ทั้งระบบ

.....

กองส่งเสริมการค้าสินค้าเกษตร 1
กรมการค้าภายใน
ตุลาคม 2558

Agri_019/D/ผลไม้58/รายเดือน/ทุเรียน/ก.ย.58

ล่องกอง

1. ผลผลิตและความต้องการใช้ (ตัน)

	ปี 2555	ปี 2556	ปี 2557	ปี 2558
1.1 ผลผลิต (ตัน)	122,902	160,677	177,978	151,296
- ภาคตะวันออก	56,233	63,503	56,325	52,352
- ภาคใต้ตอนบน	52,022	53,188	54,811	38,988
- ภาคใต้ตอนล่าง	6,557	35,826	58,222	51,497
1.2 การใช้ภายในประเทศ				
- บริโภคสด	120,413	155,745	156,520	146,296
1.3 ส่งออกสด				(ม.ค.- ส.ค.)
- ปริมาณ (ตัน)	2,487	4,932	695	330
- มูลค่า (ล้านบาท)	47	100	16	9

2. ช่วงออกสู่ตลาดมาก/แหล่งผลิตสำคัญ

- ภาคตะวันออก เดือน มิ.ย. - ก.ค. จันทบุรี ระยอง และตราด
- ภาคใต้ เดือน ก.ค. - ส.ค. สุราษฎร์ธานี นครศรีธรรมราช ชุมพร
ส.ค. - ต.ค. นราธิวาส ยะลา ปัตตานี

3. ราคา (บาท/กก.)

(ก.ย.58)

ราคาเกษตรกรขายได้ ล่องกองคละ (ที่มา : สำนักงานเศรษฐกิจการเกษตร การเกษตร)	34.04	20.69	13.27	11.66
--	-------	-------	-------	-------

4. ต้นทุนการผลิต (บาท/กก.)

42.71	23.39	21.33	23.95
-------	-------	-------	-------

5. สถานการณ์และมาตรการแก้ไขปัญหา

5.1 สถานการณ์การผลิต

1) ผลผลิต สำนักงานเศรษฐกิจการเกษตร ได้คาดการณ์ผลผลิตล่องกอง ปี 2558 มีประมาณ 151,296 ตัน ลดลงจากปีที่ผ่านมาร้อยละ 14.99 เนื่องจากเนื้อที่ให้ผลและผลผลิตต่อไร่ลดลง เนื่องจากเกษตรกรโค่นต้นทิ้งเพื่อเปลี่ยนไปปลูกพืชชนิดอื่นแทน และจากสภาพอากาศที่ร้อนและแห้งแล้ง ต้นล่องกองไม่สมบูรณ์ ส่งผลให้ล่องกองออกดอกน้อยลง ซึ่งปัจจุบันเกษตรกรภาคใต้เข้าร่วมโครงการปรับปรุงคุณภาพโดยการตัดแต่งกิ่ง ทำให้ช่อดอกต่อต้นและผลผลิตต่อไร่ลดลง ผลผลิตล่องกองภาคตะวันออก (ร้อยละ 40) ลดลงจากปีก่อนร้อยละ 14.99 ออกสู่ตลาดมากช่วงเดือน มิ.ย.- ก.ค.58 ส่วนภาคใต้ (ร้อยละ 54) ลดลงจากปีก่อนร้อยละ 7.05 ออกมากช่วงเดือน ส.ค. - ต.ค.58

2) ภาวะการค้า ขณะนี้ลองกองที่ออกสู่ตลาดเป็นผลผลิตของภาคใต้ ราคาเกษตรกรขายได้เดือนกันยายน 2558 ลองกองดลละ เฉลี่ย กก.ละ 11.66 บาท ผลผลิตรวมออกสู่ตลาดครบร้อยละ 100

5.2 แผนด้านการตลาดของกระทรวงพาณิชย์ ปี 2558

กระทรวงพาณิชย์ได้เตรียมแผน/มาตรการตลาดภายในประเทศและต่างประเทศ ในช่วงที่ผลผลิตภาคตะวันออก (ทุเรียน เงาะ มังคุด ลองกอง) และภาคเหนือ (ลิ้นจี่) ออกสู่ตลาด ดังนี้

ตลาดภายในประเทศ

(1) กระจายผลผลิตและเชื่อมโยงไปตลาดปลายทางไปยังจังหวัดต่างๆ ตลาดกลาง ศูนย์จำหน่ายฯ Farm Outlet ด้านชายแดนที่ติดต่อกับประเทศเพื่อนบ้าน จัดหาสถานที่ให้เกษตรกรจำหน่ายโดยตรง เช่น งานธงฟ้า ตลาดนัดกระทรวงพาณิชย์ ตลาดนัดชุมชน และงานตลาดคลองผดุงกรุงเกษม ช่างทำเนียบรัฐบาล

(2) ประชาสัมพันธ์ส่งเสริมการบริโภคผลไม้ไทยในห้างสรรพสินค้า/แหล่งท่องเที่ยว

(3) ส่งเสริมการแปรรูป จัดหาตลาดจำหน่ายผลไม้แปรรูป ให้โรงงานแปรรูปในพื้นที่ซื้อขายผลไม้ล่วงหน้าและจัดกิจกรรมประชาสัมพันธ์

ตลาดต่างประเทศ

(1) จัดคณะผู้แทนการค้า Incoming Mission และ Outgoing Mission

(2) เข้าร่วมงานแสดงสินค้าในต่างประเทศ (Thailand Week)

(3) จัดคาราวานสินค้าไปประเทศเพื่อนบ้าน

(4) การจัดส่งส่งเสริมการขายในห้างต่างประเทศ

6. คณะกรรมการดูแลสินค้าผลไม้

สินค้าผลไม้มีคณะกรรมการพัฒนาและบริหารจัดการผลไม้ (Fruit board) ดูแลรับผิดชอบการบริหารจัดการสินค้าผลไม้ตามระเบียบสำนักนายกรัฐมนตรีว่าด้วยการพัฒนาและบริหารจัดการผลไม้ พ.ศ. 2550 และที่แก้ไขเพิ่มเติม ฉบับที่ 3 พ.ศ. 2553 โดยมีรัฐมนตรีว่าการกระทรวงเกษตรและสหกรณ์เป็นประธาน อธิบดีกรมส่งเสริมการเกษตร เป็นกรรมการและเลขานุการ คณะกรรมการฯ มีอำนาจหน้าที่บริหารจัดการผลไม้ทั้งระบบ

กองส่งเสริมการค้าสินค้าเกษตร 1

กรมการค้าภายใน

ตุลาคม 2558

Agri_019/D/รายงานผลไม้ปี58/ลองกอง ก.ย.58

หอมแดง

1. ผลผลิตและการใช้ (ตัน)	ปี 2555/56	ปี 2556/57	ปี 2557/58	ปี 2558/59*	
1.1 ผลผลิตไทย (สศก.)	128,930	128,832	129,741	119,989	
- พื้นที่ปลูก (ไร่)	71,321	65,295	65,552	57,399	
- แหล่งผลิต	ศรีสะเกษ (35.92%) เชียงใหม่ (21.88%) พะเยา (10.33%) ลำพูน (9.42%)				
- จำนวนคริวเรือ	30,779	26,867	na	na	
- ผลผลิตเฉลี่ย/ไร่ (กก./ไร่)	1,808	1,973	1,979	2,090	
- ต้นทุนการผลิต	12.26	13.57	13.28		
1.2 ความต้องการใช้	125,900	111,002	131,873*		
<small>(ที่มา: สศก., *คณะอนุกรรมการการผลิตและการตลาดกระเทียมหอมแดง หอมหัวใหญ่ และมันฝรั่ง)</small>					
1.3 นำเข้า	ปี 2555	ปี 2556	ปี 2557	ปี 2558	
ปริมาณ (ตัน)	59,495	29,414	8,749	ม.ค.-ก.ค. 534	
มูลค่า (ล้านบาท)	540.96	321.39	105.38	7.86	
1.4 ส่งออก				ม.ค.-ก.ค.	
ปริมาณ (ตัน)	54,350	37,588	32,444	10,694	
มูลค่า (ล้านบาท)	589.63	431.41	427.74	155.20	
<small>(ที่มา : นำเข้า-ส่งออก กรมศุลกากร)</small>					
ประเทศคู่ค้า อินโดนีเซีย มาเลเซีย สิงคโปร์					
ประเทศคู่แข่ง ฟิลิปปินส์ เวียดนาม อินเดีย					
2. ราคา (บาท/กก.)	ปี 2555	ปี 2556	ปี 2557	2558	
				ส.ค.	ก.ย.
2.1 ราคาเกษตรกรขายได้ (สศก.)					
-หอมแดงหัวใหญ่คละ(ปีง)	22.15	23.30	16.87	-	-
2.2 ราคาขายส่งตลาดกทม.					
-หอมแดงศรีสะเกษมัดจุกใหญ่	25.17	30.92	37.50	-	-
-หอมแดงภาคเหนือมัดจุกใหญ่	43.30	64.70	35.50	58.45	67.50

3. สภาพปัญหา

3.1 ผลผลิตออกสู่ตลาดในลักษณะกระจุกตัวในช่วงเวลาเดียวกัน ทำให้ตลาดไม่สามารถรองรับได้

3.2 หอมแดงเป็นสินค้าที่เน่าเสียได้ง่าย การเก็บรักษาไม่ถูกต้อง ในสภาพอากาศถ่ายเทไม่สะดวก อาจทำให้เกิดเชื้อรา สร้างหน่อ ราก และเสื่อมสภาพได้เร็วขึ้น

3.3 ราคาผลผลิตหอมแดงจากประเทศคู่แข่ง ต่ำกว่าราคาในประเทศ

3.4 การกำหนดมาตรการนำเข้าของอินโดนีเซีย ทำให้การส่งออกชะงัก

4. สถานการณ์และแนวโน้ม

4.1 การผลิต ปี 2557/58 สศก. คาดการณ์ (ก.ย.58) เนื้อที่เพาะปลูกหอมแดงทั้งประเทศลดลงจากปีที่ผ่านมา เนื่องจากเกษตรกรเปลี่ยนไปปลูกพืชชนิดอื่นที่ให้ผลตอบแทนที่ดีกว่า เช่น พืชผักสวนครัว ข้าวโพดหวาน มันฝรั่ง และถั่วลิสง เป็นต้น รวมทั้งเปลี่ยนไปปลูกหอมแบ่ง ซึ่งนอกจากจะให้ผลตอบแทนที่ดีกว่าแล้วรอบการผลิตยังสั้นกว่า

ด้วย เนื้อที่เพาะปลูกรวมทั้งประเทศลดลงจากปีที่ผ่านมาร้อยละ 12.44 สำหรับผลผลิตต่อไร่เพิ่มขึ้นจากปีที่ผ่านมา ร้อยละ 5.63 ส่วนผลผลิตรวมทั้งประเทศลดลงจากปีที่ผ่านมาร้อยละ 7.52

4.2 การตลาดและราคา สำหรับปี 2558 ช่วงที่ผลผลิตออกสู่ตลาดในเดือนมกราคม – กุมภาพันธ์ ราคาหอมแดง แห่งใหญ่ที่เกษตรกรขายได้ กก.ละ 19.95 บาท และ 15.06 บาท ตามลำดับ และราคาต่ำลงเหลือ กก.ละ 8.55 บาท ในช่วงเดือนมีนาคม เนื่องจากเป็นช่วงที่ผลผลิตกระจุกตัวออกสู่ตลาดพร้อมกัน ประกอบกับการส่งออกหอมแดงไป อินโดนีเซียไม่สามารถส่งออกได้ เนื่องจากอินโดนีเซียใช้มาตรการการควบคุมการนำเข้าพืชสวนและเข้มนงมากขึ้น ส่งผลให้การส่งออกหอมแดงของไทยชะงักงัน

4.3 สถานการณ์เดือนกันยายน 2558 หอมแดง (ฤดูแล้ง) ปีการผลิต 2558/59 คาดว่าเกษตรกรจังหวัด ศรีสะเกษจะเริ่มทยอยปลูกหอมแดงประมาณปลายนี้ สำหรับราคาขายปลีก ขายส่งตลาดกทม.หอมแดงภาคเหนือ มัดจุกใหญ่ กก.ละ 77.50 บาท และ 67.50 บาท ตามลำดับ ปรับตัวสูงขึ้นจากเดือนก่อนร้อยละ 12.91 และ 15.48 ตามลำดับ เนื่องจากผลผลิตออกสู่ตลาดน้อย แต่ความต้องการใช้ยังมีอย่างต่อเนื่อง

5. กฎระเบียบการนำเข้าหอมแดงของอินโดนีเซียที่ส่งผลกระทบต่อ การส่งออกหอมแดง

5.1 อินโดนีเซียออกกฎระเบียบควบคุมการนำเข้าหอมแดง ในปี 2555 เนื่องจากการนำเข้าหอมแดงจาก ต่างประเทศในช่วงการเก็บเกี่ยวผลผลิตของเกษตรกรอินโดนีเซียจะทำให้เกษตรกรสูญเสียรายได้ และราคาหอมแดง ในประเทศตกต่ำ และได้ออกกฎระเบียบใหม่กฎของกระทรวงเกษตรฉบับที่ 86/Permentan/OT.140/8/2013 ในปี 2556 เพื่อให้เกิดความชัดเจนเข้าใจง่าย มีผลตั้งแต่วันที่ประกาศ 30 สิงหาคม 2556

1) การนำเข้าสินค้าพืชสวนต้องได้รับคำแนะนำ RIPH จากกระทรวงเกษตร ก่อนขอใบอนุญาต นำเข้าจากกระทรวงการค้า ซึ่งการออกคำแนะนำ RIPH สำหรับสินค้าหอมแดงจะขึ้นกับราคาอ้างอิงที่กำหนดโดย กระทรวงการค้า

2) สินค้าพืชสวนเพื่อการบริโภคต้องเป็นไปตามกฎระเบียบความปลอดภัยที่กำหนด ผู้นำเข้าต้อง ยื่นข้อมูลที่เกี่ยวข้องและข้อมูลทางเทคนิคประกอบการขอ RIPH ได้แก่ (ก) ข้อมูลการขึ้นทะเบียนพื้นที่แหล่งผลิต หรือใบรับรอง GAP (ข) ข้อมูลการขึ้นทะเบียนโรงคัดบรรจุที่ออกโดยหน่วยงานรับผิดชอบของประเทศผู้ผลิต (ค) คำรับรองการเป็นเจ้าของโรงจัดเก็บสินค้าและกระจายสินค้าพืชสวนตามลักษณะและประเภทผลิตภัณฑ์ (ง) คำรับรองความเหมาะสมความสามารถการจัดเก็บสินค้า และ (จ) ข้อมูลแผนการจัดการกระจายสินค้าตาม เวลาและพื้นที่ (ข้อมูลทั้งหมดจะต้องเป็นภาษาอินโดนีเซีย (Bahasa Indonesia))

3) การออก RIPH เมื่อได้รับคำร้องจากผู้ยื่น โดยต้องยื่นข้อมูลประกอบ ได้แก่ ชื่อสินค้า พิกัดภาษี ศุลกากร เวลามาเข้า ประเทศแหล่งผลิต และด่านนำเข้า

4) การยื่นขอ RIPH สามารถดำเนินการได้ทาง On line ผ่านเว็บไซต์ที่กำหนดเท่านั้น ในกรณี หากมีสถานการณ์ไม่ปกติ (หน่วยงานจะแจ้งเป็นหนังสือ) และไม่สามารถยื่นผ่านทาง On line ได้ สามารถยื่นได้ ด้วยตนเองก่อนวันสุดท้ายที่กำหนด

5) อธิบดีที่ได้รับมอบหมายจะแจ้งให้ทราบภายใน 7 วันทำการ สำหรับการพิจารณาความ สมบูรณ์ของข้อมูลการยื่นขอ หากสมบูรณ์จะสามารถออก RIPH ได้ หากไม่สมบูรณ์จะส่งคืนคำร้อง

6) หากพบว่าข้อมูลที่ยื่นประกอบขอ RIPH ไม่ถูกต้อง จะไม่ออก RIPH ให้เป็นระยะเวลา 1 ปี

7) RIPH ที่ได้ออกก่อนหน้ากฎกระทรวงนี้ และยังไม่หมดอายุ ยังสามารถใช้ได้ต่อไป

5.2 อินโดนีเซียปรับปรุงกฎกระทรวงเกษตรว่าด้วยการควบคุมความปลอดภัยอาหารนำเข้าที่มีแหล่งกำเนิด จากพืช เมื่อวันที่ 17 กุมภาพันธ์ 2558 กระทรวงเกษตรอินโดนีเซียได้ออกกฎกระทรวงฯ ฉบับที่ 04/2015 ว่าด้วยการ ควบคุมความปลอดภัยอาหารสำหรับการนำเข้าและส่งออกสินค้าอาหารสดที่มีแหล่งกำเนิดจากพืช (Fresh Food of Plant Origin : FFPO) กฎระเบียบดังกล่าวจะมีผลบังคับใช้ตั้งแต่วันที่ 17 กุมภาพันธ์ 2559 เป็นต้นไป โดยมีรายละเอียด สรุปได้ดังนี้

1) กฎกระทรวงฯ ฉบับที่ 04/2015 เป็นการปรับแก้จากกฎกระทรวงฯ ฉบับที่ 88/2011 โดยมี

วัตถุประสงค์เพื่อปกป้องผู้บริโภคจากอาหารที่อันตราย รวมทั้งเสริมสร้างการควบคุมความปลอดภัยอาหารสำหรับการนำเข้าและส่งออก ได้กำหนดประเทศที่ประสงค์จะส่งออกสินค้าจากพืชที่ถูกกำหนดภายใต้กฎกระทรวงดังกล่าว ต้องได้รับรองความสามารถการตรวจสอบความปลอดภัยอาหารของห้องปฏิบัติการกระทรวงเกษตรอินโดฯ จึงจะส่งออกสินค้าไปยังอินโดฯ ได้

2) สินค้าที่ถูกกำหนดภายใต้กฎกระทรวงฯ มี 103 รายการ โดยมีสินค้าไทยที่ได้รับผลกระทบได้แก่ทุเรียน ลำไย ลิ้นจี่ มะม่วง เมล่อน สับปะรด มะละกอ หัวหอม กระเทียม หอมแดงและข้าว

3) ประเภทสิ่งปนเปื้อนที่ต้องถูกตรวจสอบ ได้แก่ ยาฆ่าแมลง โลหะหนัก สารพิษจากเชื้อรา (Aflatoxin และ Ochratoxin A) และจุลินทรีย์ (Salmonella sp. และ Escherichia coli.)

4) การขึ้นทะเบียนห้องปฏิบัติการสำหรับการตรวจสอบความปลอดภัยอาหาร เพื่อส่งออกอินโดฯ ต้องผ่านการรับรองจากหน่วยงานหลักด้านความปลอดภัยอาหารและต้องยื่นแบบฟอร์มใบสมัครต่อรัฐมนตรีว่าการกระทรวงเกษตรอินโดฯ และอธิบดี Indonesian Agricultural Quarantine Agency (IAQA) พร้อมทั้งข้อมูลของหน่วยงานหลักด้านความปลอดภัยอาหาร หน่วยงานผู้มีอำนาจในการให้การรับรองห้องปฏิบัติการตรวจด้านความปลอดภัยอาหาร รายการยาฆ่าแมลงและส่วนผสมที่ใช้และได้ขึ้นทะเบียน ประกอบกับยาฆ่าแมลงและส่วนผสมที่ห้ามใช้

5) รัฐมนตรีว่าการกระทรวงเกษตรอินโดฯ จะมอบหมายให้คณะทำงานประเมินเอกสารและข้อมูลและอาจเดินทางไปยังประเทศผู้ยื่นใบสมัครเพื่อตรวจประเมินความสามารถของห้องปฏิบัติการ ทั้งนี้ หน่วยงาน IAQA จะประกาศรายชื่อห้องปฏิบัติการที่ผ่านการตรวจประเมินและได้รับการขึ้นทะเบียน โดยมีระยะเวลาการอนุญาตครั้งละ 3 ปี และสามารถยื่นขอต่ออายุได้อย่างน้อย 6 เดือนก่อนวันหมดอายุ

6. มาตรการ/ผลการดำเนินงาน

6.1 โครงการเชื่อมโยงตลาดสินค้าหอมแดง จ.เชียงใหม่ ปี 2556/57

จ.เชียงใหม่ มีแนวทางในการพัฒนากลุ่มวิสาหกิจให้เป็นผู้ค้ามืออาชีพ โดยรับซื้อหอมแดงจากเกษตรกร และหาช่องทางการตลาดเพิ่มขึ้น เพื่อกระจายสินค้าจากแหล่งผลิตสู่ตลาดค้าส่ง-ปลีก เป้าหมายคือ จ.นครศรีธรรมราช และ จ.สงขลา

ผลการดำเนินการ จ.เชียงใหม่ ได้ดำเนินกิจกรรมระหว่างวันที่ 1-3 พฤษภาคม 2557 ดังนี้

1. การเชื่อมโยงการตลาดสินค้าเกษตร โดยการนำกลุ่มวิสาหกิจชุมชนผู้ปลูกหอมแดง อำเภอแม่แจ่ม จังหวัดเชียงใหม่ ไปเจรจาธุรกิจกับผู้ประกอบการค้าหอมแดง จังหวัดนครศรีธรรมราช และจังหวัดสงขลา จำนวน 20 ราย
2. ขยายช่องทางการค้า โดยนำผลผลิตหอมแดงไปจำหน่าย ปลีก-ส่ง ณ ศูนย์จำหน่ายสินค้าเกษตรชุมชน (Farm Outlet) ตลาดรวมพืชผลหัวอัฐิ จังหวัดนครศรีธรรมราช จำนวน 15,000 กก.ละ 16 บาท โดยผู้ค้าตลาดรวมพืชผลหัวอัฐิได้มีการสั่งซื้อหอมแดงของ จังหวัดเชียงใหม่เพื่อนำไปจำหน่ายในตลาดรวมพืชผลหัวอัฐิ
3. ร่วมเจรจากับนายกอบจ.นครศรีธรรมราช และประธานหอการค้าจังหวัดนครศรีธรรมราช โดยทั้ง 2 หน่วยงานมีความเห็นที่จะแลกเปลี่ยนสินค้าเกษตรอื่นๆ เช่น ลิ้นจี่ ลำไยของ จ.เชียงใหม่ และ เงาะ มังคุดของ จ.นครศรีธรรมราช ในช่วงที่ผลผลิตระงุดตัว

6.2 การดำเนินการ ปี 2557/58

การเจรจาต่อรองการส่งออกไปยังต่างประเทศ สำนักงานส่งเสริมการค้าระหว่างประเทศ ณ กรุงจาร์กาตา ได้ประสานเข้าพบเพื่อเจรจาทหารเรือแนวทางการลดอุปสรรคทางการค้าสินค้าหอมแดงกับกระทรวงการค้าและกระทรวงเกษตรของอินโดนีเซีย ซึ่งกำหนดเข้าพบในวันที่ 23-26 กุมภาพันธ์ 2558 โดยมีผู้แทนกรมการค้าต่างประเทศ และกรมเจรจาการค้าระหว่างประเทศ เข้าร่วมเจรจาในครั้งนี้ด้วย

ผลการดำเนินงาน การเจรจาและพบหารือเพื่อขยายช่องทางการค้าและลดอุปสรรคระหว่างกันวันที่ 23-26 กุมภาพันธ์ 2558 ณ สาธารณรัฐอินโดนีเซีย สรุปดังนี้

1. อินโดนีเซียมีนโยบายส่งเสริมให้เกษตรกรปลูกหอมแดงมากขึ้น เพื่อลดการพึ่งพาการนำเข้าจากต่างประเทศ ทำให้ปัจจุบันอินโดนีเซียมีผลผลิตหอมแดงตลอดทั้งปี โดยช่วงที่ผลผลิตออกมากที่สุด คือ เดือนมีนาคม และตุลาคม ทั้งนี้ การอนุญาตนำเข้าหอมแดงจะสามารถยื่นขอได้ทั้งปี แต่จะขึ้นอยู่กับราคาอ้างอิงซึ่งกำหนดโดยกระทรวงการค้า ราคาอ้างอิงอยู่ที่ กก.ละ 25,700 รูเปีย (69 บาท/กก) โดยคำนวณจากต้นทุนการผลิต (Cost of Production) บวกต้นทุนการกระจายสินค้า (Distribution Cost) ไปยังระดับค้าปลีก โดยจะมีการทบทวนราคาอ้างอิงประจำทุกปี

2. ปัจจุบันผลผลิตหอมแดงอินโดนีเซียมีปริมาณเพิ่มขึ้น อยู่ที่ประมาณ 1.3 ล้านตัน เนื่องจากรัฐบาลอินโดนีเซียมีนโยบายส่งเสริมการพึ่งพาตนเอง ในขณะที่ความต้องการบริโภคในประเทศประมาณ 900,000 ตัน จึงเกิดภาวะล้นตลาด ซึ่งส่งผลให้ราคาหอมแดงในประเทศอยู่ที่ 20,000-22,000 รูเปีย (53-59 บาท/กก) จึงไม่อนุญาตให้นำเข้าหอมแดงจากต่างประเทศ

3. อินโดนีเซียมีความต้องการนำเข้ากระเทียมจากต่างประเทศจำนวนมาก โดยร้อยละ 85-90 เป็นการนำเข้าจากจีน ไทยอาจหันไปส่งออกกระเทียมแทนการส่งออกหอมแดงไปยังอินโดนีเซีย

ดังนั้น สำหรับการส่งออกหอมแดงไปอินโดนีเซียยังไม่สามารถส่งออกได้ และอินโดนีเซียมีแนวโน้มที่จะใช้มาตรการการควบคุมการนำเข้าพืชสวนต่อไปและเข้มงวดมากยิ่งขึ้น ไทยจึงจำเป็นต้องลดการพึ่งพาสลัดอินโดนีเซียและหาตลาดส่งออกอื่นทดแทน รวมทั้งต้องวางแผนการเพาะปลูกที่เหมาะสมเพื่อป้องกันปัญหาผลผลิตล้นตลาดและราคาสินค้าตกต่ำในช่วงที่ผลผลิตออกมาก

.....
 กองส่งเสริมการค้าสินค้าเกษตร 1
 กรมการค้าภายใน
 ตุลาคม 2558

ราคาหอมแดง

หน่วย:บาท/กก.

	ม.ค.	ก.พ.	มี.ค.	เม.ย.	พ.ค.	มิ.ย.	ก.ค.	ส.ค.	ก.ย.	ต.ค.	พ.ย.	ธ.ค.	เฉลี่ย
ราคาเกษตรกรขายได้ หอมแดงหัวใหญ่คละ (ปิ้ง) สศก.													
2551	12.09	10.90	16.08	18.43	-	-	-	-	-	-	-	23.51	14.56
2552	16.96	13.64	15.32	15.09	19.58	17.83	-	-	-	-	-	-	15.47
2553	12.56	14.87	14.55	11.96	-	36.17	40.98	24.93	32.25	42.68	46.86	22.07	19.19
2554	22.78	28.98	21.57	21.02	-	-	-	-	-	-	-	-	23.32
2555	22.02	17.79	18.84	29.32	29.59	-	-	-	-	-	-	-	22.15
2556	-	19.04	16.74	19.50	24.53	-	-	-	-	-	-	43.52	23.30
2557	27.68	13.02	16.81	10.04	8.95	-	-	-	-	-	-	21.98	16.87
2558	19.95	15.06	8.55	14.81	21.03	25.24	-	-	-	-	-	-	14.04
ราคาเกษตรกรขายได้ หอมแดงศรีสะเกษทั้งจุกใหญ่													
2551	11.00	15.70	17.00	-	-	-	-	-	-	-	-	11.00	13.68
2552	11.75	10.70	11.50	-	-	-	-	-	-	-	28.51	17.28	15.95
2553	10.68	9.92	14.50	-	-	-	-	-	-	-	51.00	22.00	21.62
2554	24.00	28.00	22.00	-	-	-	-	-	-	-	23.00	16.00	22.60
2555	8.96	10.00	11.50	15.00	-	-	-	-	-	-	-	12.67	11.63
2556	13.22	12.74	11.43	-	-	-	-	-	-	-	-	27.13	16.13
2557	15.14	10.76	14.50	-	-	-	-	-	-	-	20.68	17.10	15.64
2558	15.92	16.63	7.90	-	-	-	-	-	-	-	-	-	13.48
ราคาขายส่งตลาดกทม.หอมแดงศรีสะเกษมัดจุกใหญ่ (กรมการค้าภายใน)													
2551	24.41	17.50	22.48	-	-	-	-	-	-	-	-	32.88	24.32
2552	24.30	16.58	17.39	-	-	-	-	-	-	-	-	38.15	24.11
2553	22.10	17.23	23.39	-	-	-	-	-	-	-	-	42.40	26.28
2554	40.18	42.50	41.83	39.00	-	-	-	-	-	-	-	35.63	39.83
2555	26.10	18.17	17.60	19.00	-	-	-	-	-	-	-	45.00	25.17
2556	35.18	28.10	20.81	23.00	-	-	-	-	-	-	-	47.50	30.92
2557	37.67	22.71	19.83	24.50	-	-	-	-	-	-	-	37.50	28.44
2558	37.50	33.75	25.68	22.50	-	-	-	-	-	-	-	-	29.86
ราคาขายส่งตลาดกทม.หอมแดงภาคเหนือมัดจุกใหญ่ (กรมการค้าภายใน)													
2551	26.55	19.00	23.74	29.83	34.05	37.76	54.33	48.95	43.00	47.68	49.80	42.90	38.13
2552	27.13	19.32	20.16	24.40	27.11	30.55	39.20	41.25	45.59	49.33	45.00	39.20	34.02
2553	23.68	19.23	26.34	26.18	29.44	40.64	67.05	72.00	61.36	65.60	93.16	69.73	49.53
2554	43.25	42.50	41.83	39.00	39.00	38.45	48.47	60.45	59.00	59.00	58.09	39.60	47.39
2555	29.10	19.00	20.40	25.35	33.57	49.30	67.00	62.60	53.00	49.00	57.64	53.67	43.30
2556	39.18	32.10	22.93	33.83	48.05	62.20	86.43	92.50	92.50	92.50	92.50	81.62	64.70
2557	42.86	22.71	19.83	25.32	24.50	24.50	33.31	42.50	42.50	47.95	50.25	39.90	34.68
2558	35.50	35.50	29.79	24.44	27.50	33.69	43.57	58.45	67.50	-	-	-	39.55

	ม.ค.	ก.พ.	มี.ค.	เม.ย.	พ.ค.	มิ.ย.	ก.ค.	ส.ค.	ก.ย.	ต.ค.	พ.ย.	ธ.ค.	เฉลี่ย	
ราคาขายปลีกตลาดกทม.หอมแดงศรีสะเกษมัดजूใหญ่ (กรมการค้าภายใน)														
2551	40.75	29.00	32.98	-	-	-	-	-	-	-	-	-	48.75	37.87
2552	39.80	29.68	28.61	-	-	-	-	-	-	-	-	-	52.85	37.74
2553	34.00	32.00	34.73	-	-	-	-	-	-	-	-	-	65.78	41.63
2554	59.70	57.50	55.74	52.00	-	-	-	-	-	-	-	-	55.63	56.11
2555	60.43	60.43	32.00	32.00	-	-	-	-	-	-	-	-	60.50	49.07
2556	47.95	40.35	33.29	35.00	-	-	-	-	-	-	-	-	57.50	42.82
2557	48.44	31.53	24.90	31.00	-	-	-	-	-	-	-	-	47.50	36.67
2558	43.90	39.00	32.39	30.00	-	-	-	-	-	-	-	-		36.32
ราคาขายปลีกตลาดกทม.หอมแดงภาคเหนือมัดजूใหญ่ (กรมการค้าภายใน)														
2551	40.59	29.00	32.98	42.39	45.47	48.76	64.62	65.08	58.00	60.45	62.50	56.98	50.57	
2552	39.80	29.21	28.61	33.33	36.83	40.55	49.43	53.00	58.41	59.71	58.00	53.63	45.04	
2553	34.00	32.00	34.73	36.29	40.78	53.14	77.08	83.05	72.59	78.80	107.68	84.30	61.20	
2554	59.70	57.50	55.74	52.00	52.00	52.00	60.26	72.00	72.00	72.00	72.00	58.90	61.34	
2555	44.40	32.00	32.00	35.18	43.24	59.15	77.59	75.90	65.35	62.00	70.00	66.39	55.27	
2556	47.95	40.55	33.29	43.50	58.23	72.03	96.45	102.50	102.50	102.50	102.50	91.35	74.45	
2557	54.68	32.03	26.45	32.77	31.00	31.00	42.43	55.00	55.00	60.45	61.40	49.40	44.30	
2558	45.00	45.00	39.64	36.53	40.00	46.36	54.14	68.64	77.50				50.31	

สุกร

	๒๕๕๔	๒๕๕๕	๒๕๕๖	๒๕๕๗	๒๕๕๘
					(ประมาณการ)
๑. ผลผลิต (ล้านตัว) : สศก.	๑๑.๘๙	๑๒.๘๓	๑๓.๐๗	๑๒.๘๒	๑๓.๒๙
๒. ใช้ภายในประเทศ (ล้านตัว) : สศก.	๑๒.๒๖	๑๒.๓๐	๑๒.๓๑	๑๒.๑๗	๑๒.๖๓
๓. ส่งออกเนื้อสุกร - ปริมาณ (ตัน)	๑๑,๙๗๒	๑๔,๓๙๒	๑๕,๙๑๗	๑๖,๒๔๗	๑๐,๕๓๒
- มูลค่า (ล้านบาท)	๒,๒๙๐	๒,๗๑๗	๒,๖๕๓	๒,๗๕๔	๑,๗๐๐
ส่งออกสุกรมีชีวิต - ปริมาณ (ตัว)	๓๕๓,๗๑๖	๕๓๓,๕๙๓	๒๔๓,๒๖๑	๔๐๖,๓๕๕	๔๐๑,๘๓๒
- มูลค่า (ล้านบาท)	๑,๕๘๐	๒,๐๑๙	๙๒๖	๑,๗๕๖	๑,๘๕๕
					(ม.ค. - ส.ค.๕๘)
๔. ต้นทุนการผลิต (บาท/กก.) : สศก.	๕๙.๗๘	๕๘.๖๗	๕๙.๔๘	๖๙.๗๒	๖๖.๕๘
					(ก.ย.๕๘)
๕. ราคาสุกรมีชีวิตแหล่งผลิต (บาท/กก.)	๖๕.๒๘	๕๕.๕๙	๖๗.๐๐	๗๕.๑๗	๗๔.๕๐
					(ก.ย.๕๘)

ที่มา ผลผลิต การใช้ ต้นทุน : สศก. / ส่งออก : กรมศุลกากร / ราคา : คน.

๖. สถานการณ์ เดือนกันยายน ๒๕๕๘

ปริมาณผลผลิตสุกรมีเพียงพอกับความต้องการของตลาด สุกรมีชีวิตที่ออกสู่ตลาดส่วนใหญ่ น้ำหนักอยู่ที่ ๑๐๐ - ๑๒๐ กก./ตัว ด้านภาวะการค้าโดยทั่วไปค่อนข้างชะลอตัว มีการบริโภคและใช้เนื้อสุกรน้อย เนื่องจากโรงเรียนปิดภาคเรียน ประกอบกับมีอาหารในหมวดโปรตีนชนิดอื่นที่มีราคาขายปลีกต่ำกว่า เช่น เนื้อไก่ ไช้ไก่ ให้เลือกบริโภคทดแทน รวมทั้งภาวะฝนตกชุก ทำให้การจับจ่ายใช้สอยลดลงจากปกติ ภาวะดังกล่าว ส่งผลให้ราคาสุกรมีชีวิตหน้าฟาร์มปรับลดลงจาก กก.ละ ๗๕ - ๗๖ บาท (ส.ค.๕๘) เป็น กก.ละ ๗๑ - ๗๒ บาท (ก.ย.๕๘)

ช่วงเดือน มกราคม - สิงหาคม ๒๕๕๘ มีการส่งออกสุกรมีชีวิต จำนวน ๔๐๑,๘๓๒ ตัว เพิ่มขึ้นร้อยละ ๘๓.๖๘ เมื่อเทียบกับช่วงเดียวกันของปีก่อน ประเทศคู่ค้าสำคัญ ได้แก่ กัมพูชา (๗๘.๘๔ %) ลาว (๒๐.๔๐ %)

๗. แนวโน้ม เดือนตุลาคม - พฤศจิกายน ๒๕๕๘

คาดว่า ปัจจัยด้านสภาพอากาศที่เย็นลงจะส่งผลต่อการเจริญเติบโตของสุกร ทำให้สุกรโตเร็วและออกสู่ตลาดมากขึ้น ภาวะการค้ามีแนวโน้มทรงตัวและจะชะลอตัวลงในช่วงเทศกาลกินเจ (๑๓ - ๒๑ ต.ค.๕๘) ซึ่งอาจส่งผลให้ราคาสุกรมีชีวิตหน้าฟาร์มและราคาขายปลีกเนื้อแดงปรับลดลงระดับหนึ่งในช่วงดังกล่าว

กรมการค้าภายใน กระทรวงพาณิชย์

ตุลาคม ๒๕๕๘

C:\Users\DELL\Desktop\รายเดือน\swine_mReport ก.ย.๕๘.docx

ณ เดือน กันยายน 2558

ปี	ม.ค.	ก.พ.	มี.ค.	เม.ย.	พ.ค.	มิ.ย.	ก.ค.	ส.ค.	ก.ย.	ต.ค.	พ.ย.	ธ.ค.	เฉลี่ย
ราคาขายส่งสุกรมี่ชีวิต (ฟาร์ม) ณ แหล่งผลิต (บาท/กก.)													
2551	48.05	58.55	58.79	57.56	54.61	53.64	51.26	55.95	53.27	55.55	53.30	43.56	53.67
2552	54.15	57.45	58.45	62.06	61.89	58.82	56.05	56.60	56.14	53.17	55.69	57.05	57.29
2553	58.30	61.25	61.50	61.50	61.50	61.50	61.36	59.31	55.73	52.40	53.50	52.25	58.34
2554	53.25	60.18	62.07	68.09	69.50	69.50	73.61	79.86	70.32	59.30	55.82	61.80	65.28
2555	55.05	51.07	50.69	62.15	61.79	57.50	56.41	58.40	54.50	49.55	56.14	53.83	55.59
2556	62.09	66.03	60.93	67.94	65.60	67.50	69.12	73.40	68.64	67.50	67.50	67.72	67.00
2557	74.41	74.92	75.74	80.50	81.24	82.40	80.69	79.55	73.77	66.23	66.10	66.50	75.17
2558	63.10	62.50	63.45	68.17	69.83	71.50	68.07	72.20	74.50				68.15
ราคาขายส่ง สุกรชำแหละ (ซีก) ตลาด กทม. (บาท/กก.)													
2551	57.82	70.50	70.74	69.50	65.16	64.69	62.31	66.85	63.95	65.39	63.58	62.35	65.24
2552	64.15	67.45	68.43	71.94	71.89	69.00	66.00	66.55	66.18	63.21	66.21	68.05	67.42
2553	69.13	71.25	71.50	71.50	71.50	71.50	71.50	70.40	66.05	61.50	62.50	61.30	68.30
2554	62.60	70.03	71.85	78.91	81.50	81.50	84.39	90.23	83.36	70.80	68.27	74.05	76.46
2555	67.30	64.07	63.60	74.09	72.40	69.40	68.41	70.80	67.50	62.55	67.68	66.28	67.84
2556	73.91	78.13	73.12	79.50	76.79	78.50	80.12	84.40	79.64	78.50	78.50	78.72	78.32
2557	85.41	85.92	86.74	91.50	92.61	94.40	92.69	91.55	85.77	78.23	78.10	78.50	86.78
2558	75.10	74.50	75.45	80.17	81.83	83.50	80.07	84.20	86.50				80.15
ราคาขายปลีก เนื้อแดง (ตัดแต่ง) ตลาด กทม. (บาท/กก.)													
2551	90.68	115.79	117.50	113.68	110.58	106.19	105.00	110.88	111.14	111.36	106.75	105.00	108.71
2552	109.25	114.47	112.95	121.41	123.06	116.93	110.00	110.00	110.34	105.95	109.40	112.50	113.02
2553	115.00	118.75	115.00	115.00	115.00	115.00	115.00	115.00	110.23	105.00	105.00	105.00	112.42
2554	105.75	116.32	116.63	131.91	134.86	130.00	137.63	150.86	137.39	120.25	118.18	125.75	127.13
2555	119.75	112.98	106.43	122.79	123.45	117.50	115.45	119.75	112.50	106.14	117.05	113.89	115.64
2556	129.09	134.87	124.17	131.67	130.60	132.50	134.88	142.50	135.36	132.50	132.50	133.06	132.81
2557	145.45	148.55	150.60	162.50	162.50	162.26	157.98	155.13	145.45	134.09	132.50	132.50	149.13
2558	129.00	127.50	127.98	136.67	140.28	142.50	138.93	141.50	146.82				136.80
ราคาขายปลีก เนื้อแดง (ไม่ตัดแต่ง) ตลาด กทม. (บาท/กก.)													
2555						111.00	108.55	110.88	104.63	95.86	107.05	104.36	106.05
2556	116.41	120.74	112.76	122.33	120.38	122.00	124.76	132.50	125.36	122.50	122.50	123.06	122.11
2557	137.32	137.84	140.60	152.50	152.50	152.26	147.98	145.13	134.46	122.89	123.20	124.00	139.22
2558	117.90	117.00	117.43	125.25	129.61	132.50	128.93	131.50	136.82				126.33

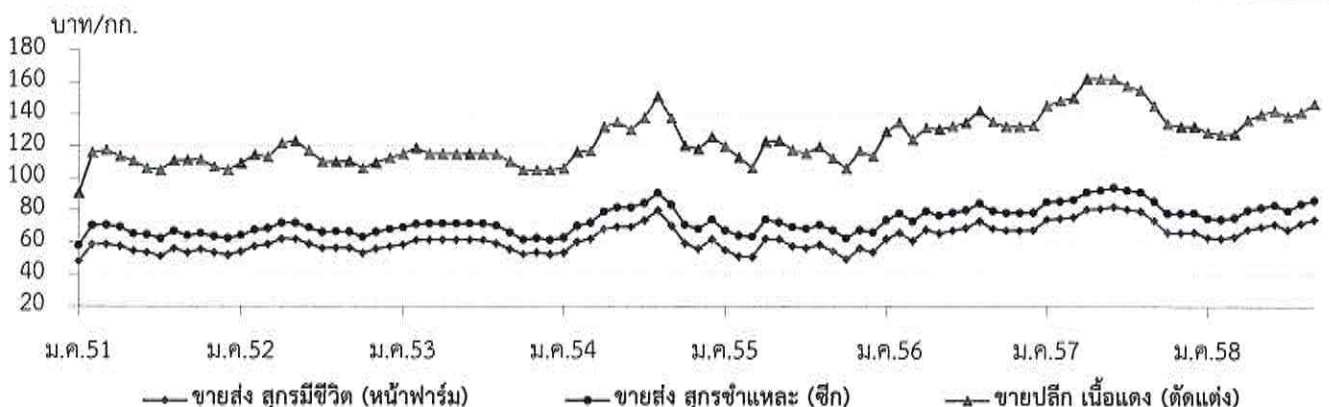

ไข่ไก่

	๒๕๕๔	๒๕๕๕	๒๕๕๖	๒๕๕๗	๒๕๕๘ (ประมาณการ)
๑. ผลผลิต (ล้านฟอง)	๑๐,๐๒๔	๑๐,๙๙๘	๑๑,๑๔๘	๑๑,๗๐๖	๑๒,๔๐๐
Egg Board	๑๑,๓๖๓	๑๓,๓๒๐	๑๓,๕๑๙	๑๔,๒๖๕	๑๕,๑๐๓
๒. การใช้ภายในประเทศ (ล้านฟอง)	๙,๙๕๓	๑๐,๘๔๙	๑๐,๙๗๑	๑๑,๕๖๒	๑๒,๑๕๒
Egg Board	๑๑,๓๕๕	๑๑,๖๘๐	๑๒,๘๐๐	๑๓,๗๙๐	๑๔,๖๑๐
๓. การส่งออก - ปริมาณ (ล้านฟอง)	๗๒	๑๕๐	๑๗๘	๑๔๔	๑๒๗
- มูลค่า (ล้านบาท)	๒๒๒	๓๙๕	๔๖๒	๔๔๖	๓๗๔
					(ม.ค.-ส.ค.๕๘)
๔. ต้นทุนการผลิต : สศก. (บาท/ฟอง)	๒.๖๑	๒.๕๘	๒.๘๗	๒.๙๙	๒.๗๓
					(f ก.ย.๕๘)
๕. ราคา ไข่ไก่สดคละ (บาท/ฟอง)	๒.๘๙	๒.๓๙	๓.๐๒	๒.๘๘	๓.๐๐
					(ก.ย.๕๘)

ที่มา ผลผลิต การใช้ ต้นทุน : สศก. / ส่งออก : กรมศุลกากร / ราคา : คน.

๖. สรุปสถานการณ์ เดือนกันยายน ๒๕๕๘

โดยภาพรวมผลผลิตในระบบมีเพียงพอกับความต้องการของตลาด ภาวะการค้าคล่องตัวปกติ ความต้องการใช้และบริโภคมีมาก อย่างไรก็ตาม ในช่วงปลายเดือนกันยายน ๒๕๕๘ ความต้องการใช้เริ่มลดลง เนื่องจากโรงเรียนทยอยปิดภาคเรียน ทำให้ภาวะการค้าชะลอตัวลงเล็กน้อย ส่งผลให้ราคาไข่ไก่คละหน้าฟาร์มปรับตัวลงฟองละ ๐.๑๐ บาท ด้านราคาขายปลีกในตลาดสดทั่วไปปรับลดลงไปในทิศทางเดียวกัน

ด้านการส่งออกไข่ไก่ (ม.ค. - ส.ค.๕๘) มีการส่งออกรวม ๑๒๗.๔๔ ล้านฟอง มูลค่า ๓๗๓.๕๗ ล้านบาท เพิ่มขึ้นจากช่วงเดียวกันของปีก่อนที่มีการส่งออกจำนวน ๘๐.๑๓ ล้านฟอง มูลค่า ๒๔๖.๕๒ ล้านบาท หรือเพิ่มขึ้นร้อยละ ๕๙.๐๕ และ ๕๑.๕๔ ตามลำดับ โดยประเทศคู่ค้าที่สำคัญ ได้แก่ ฮองกง (๙๙%) ที่เหลือส่งไปประเทศมาเลเซีย พม่า และกัมพูชา

๗. มาตรการด้านการตลาด

ดำเนินมาตรการเพิ่มช่องทางการจำหน่ายผลผลิตและเชื่อมโยงผู้เลี้ยงไก่ไข่ นำผลผลิตมาจำหน่ายให้แก่ผู้บริโภคโดยตรง เพื่อช่วยเหลือผู้เลี้ยงไก่ไข่และลดค่าครองชีพให้ผู้บริโภค ตลอดเดือนกันยายน ๒๕๕๘ ณ บริเวณหน้ากระทรวงพาณิชย์ ทุกวันอังคารและวันศุกร์ ซึ่งช่วยให้ผู้เลี้ยงไก่ไข่ได้จำหน่ายผลผลิตเพิ่มขึ้นจากช่องทางจำหน่ายปกติประมาณ ๑๐๒,๖๐๐ ฟอง (รวม ๑๒.๔๙ ล้านฟอง ตั้งแต่เดือน ก.ย.๕๗ - ก.ย.๕๘)

๘. แนวโน้มสถานการณ์ เดือนตุลาคม - พฤศจิกายน ๒๕๕๘

เนื่องจากสภาพอากาศที่เอื้ออำนวยต่อการให้ผลผลิตของแม่ไก่ไข่ คาดว่าปริมาณผลผลิตจะมีเพิ่มมากขึ้นจากปกติเล็กน้อย ด้านภาวะการค้าชะลอตัวตามความต้องการใช้และบริโภคที่ลดลง เนื่องจากโรงเรียนปิดภาคเรียน และตรงกับเทศกาลกินเจ (๑๓ - ๒๑ ต.ค.๕๘) ซึ่งอาจส่งผลให้ราคาไข่ไก่คละหน้าฟาร์มปรับตัวลงระดับหนึ่ง อย่างไรก็ตาม ในเดือนพฤศจิกายน ๒๕๕๘ ความต้องการใช้จะมีมากตามปกติ ภาวะการค้าจะคล่องตัวขึ้นตามภาวะอุปสงค์อุปทาน

ปี 2552 - 2558

ปี	ม.ค.	ก.พ.	มี.ค.	เม.ย.	พ.ค.	มิ.ย.	ก.ค.	ส.ค.	ก.ย.	ต.ค.	พ.ย.	ธ.ค.	เฉลี่ย
ราคาขายส่ง ไข่ไก่สด คณะ ฅ แหล่งผลิต (บาท/ฟอง)													
2552	1.84	1.90	2.09	2.42	2.36	2.38	2.46	2.60	2.40	2.13	2.30	2.30	2.27
2553	2.08	2.51	2.38	2.42	2.58	2.76	2.79	2.70	2.60	2.54	2.59	2.60	2.55
2554	2.65	2.70	2.90	3.09	2.94	2.81	2.84	3.00	3.00	3.02	3.19	2.52	2.89
2555	2.14	2.58	2.51	2.18	2.54	2.67	2.29	2.46	2.31	2.15	2.41	2.40	2.39
2556	2.69	2.80	2.70	2.73	3.14	3.20	2.92	3.23	3.49	3.22	3.07	3.10	3.02
2557	3.10	3.09	2.85	2.68	3.18	3.04	2.97	3.28	2.86	2.50	2.75	2.31	2.88
2558	2.44	2.31	2.06	2.36	2.50	2.50	2.68	2.93	3.00				2.53
ราคาขายส่ง ไข่ไก่ เบอร์ 3 ฅ ตลาด กทม. (บาท/ฟอง)													
2552	1.99	2.05	2.24	2.60	2.51	2.53	2.61	2.75	2.55	2.28	2.45	2.45	2.42
2553	2.23	2.66	2.53	2.57	2.73	2.91	2.94	2.85	2.75	2.69	2.74	2.75	2.70
2554	2.80	2.85	3.05	3.24	3.11	2.96	2.99	3.15	3.15	3.22	3.46	2.77	3.06
2555	2.33	2.73	2.66	2.33	2.69	2.82	2.44	2.61	2.41	2.25	2.51	2.50	2.52
2556	2.79	2.90	2.80	2.83	3.24	3.30	3.02	3.33	3.63	3.37	3.22	3.25	3.14
2557	3.25	3.24	3.00	2.86	3.33	3.19	3.12	3.43	3.01	2.65	2.90	2.46	3.04
2558	2.59	2.46	2.21	2.51	2.65	2.65	2.83	3.08	3.15				2.68
ราคาขายปลีก ไข่ไก่ เบอร์ 3 ฅ ตลาด กทม. (บาท/ฟอง)													
2552	2.39	2.45	2.60	2.78	2.79	2.75	2.81	2.95	2.83	2.67	2.70	2.72	2.70
2553	2.59	2.86	2.78	2.77	2.93	3.11	3.14	3.05	2.95	2.95	2.95	2.95	2.92
2554	3.00	3.05	3.25	3.47	3.42	3.26	3.26	3.35	3.35	3.46	3.84	3.07	3.32
2555	2.63	3.03	2.96	2.63	2.99	3.12	2.74	2.91	2.71	2.55	2.81	2.80	2.82
2556	3.09	3.20	3.10	3.13	3.54	3.60	3.32	3.63	3.93	3.67	3.52	3.55	3.44
2557	3.55	3.54	3.30	3.16	3.63	3.49	3.42	3.73	3.31	2.95	3.20	2.76	3.34
2558	2.89	2.76	2.51	2.81	2.95	2.95	3.13	3.38	3.45				2.98

บาท/ฟอง

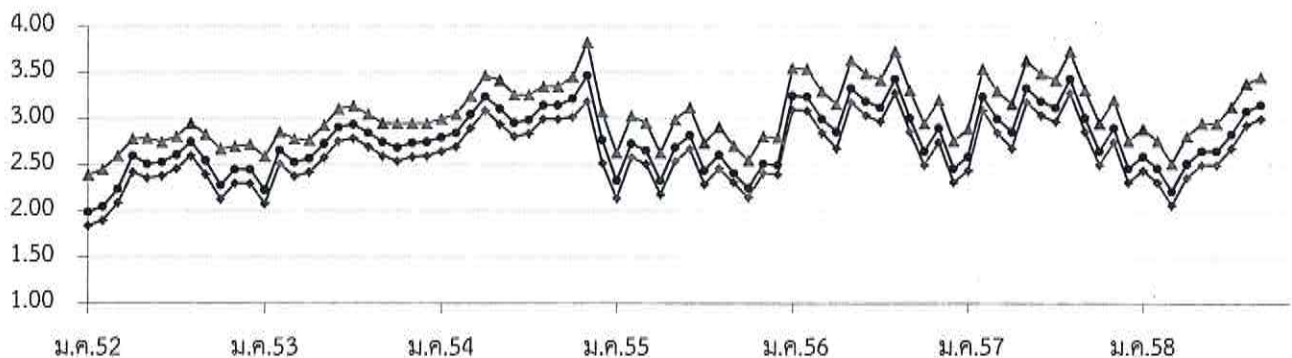

—•— ขายส่งไข่ไก่สด คณะ ฅ แหล่งผลิต

—•— ขายส่ง ไข่ไก่ เบอร์ 3 กทม.

—▲— ขายปลีก ไข่ไก่ เบอร์ 3 กทม.

เกลือทะเล

	๒๕๕๔	๒๕๕๕	๒๕๕๖	๒๕๕๗	๒๕๕๘ (ประมาณการ)
๑. ผลผลิต (ตัน)	๗๒๕,๘๐๐	๖๗๕,๒๐๐	๗๔๗,๒๔๑	๘๘๖,๕๓๗	๘๕๖,๔๗๐
๒. ความต้องการใช้ (ตัน)	๗๒๘,๔๖๕	๖๗๔,๔๐๑	๗๔๕,๐๐๐	๘๘๕,๘๕๒	๘๕๕,๐๐๐
๓. การนำเข้า ปริมาณ (ตัน)	๒,๘๗๒	๔๐๑	๓๙๘	๑๙.๐๑	๓๑.๕๖๑
มูลค่า (ล้านบาท)	๑๒.๓๑๓	๗.๗๒๓	๗.๕๑๘	๐.๕๐๕	๐.๖๗๙ (ม.ค.-ส.ค.๕๘)
๔. การส่งออก ปริมาณ (ตัน)	๒๐๗	๑,๖๓๕	๒,๓๕๐	๗๐๖	๖๓๓.๑๖
มูลค่า (ล้านบาท)	๒.๑๔๑	๓.๕๒๓	๓.๗๑๖	๒.๖๗๘	๒.๒๙๓ (ม.ค.-ส.ค.๕๘)
๕. ราคาเกลือทะเล ณ แหล่งผลิต (บาท/ตัน)	๑,๖๕๐	๑,๗๖๕	๑,๖๘๙	๑,๔๔๔	๖๙๘
๖. ต้นทุนการผลิต (บาท/ตัน)	๗๔๙	๘๐๖	๘๔๐	๘๖๔	(ก.ย. 58)

ที่มา ผลผลิต ความต้องการใช้ : สคน. / นำเข้า - ส่งออก : กรมศุลกากร

๗. สรุปสถานการณ์ เดือนกันยายน ๒๕๕๘

จากสภาพฝนตกชุกในช่วงนี้ ประกอบกับฤดูทำนาเกลือได้สิ้นสุดไปแล้ว ตั้งแต่เดือนกรกฎาคม ปริมาณผลผลิตที่ได้จากการทำนาเกลือในพื้นที่แหล่งผลิตสำคัญ จังหวัดเพชรบุรี สมุทรสาคร และสมุทรสงคราม จึงมีปริมาณลดลง เกษตรกรส่วนใหญ่ นำผลผลิตที่เก็บในยุ้งฉางออกมาจำหน่าย ซึ่งส่วนใหญ่คุณภาพค่อนข้างดี ส่งผลให้ราคาเกลือทะเลเดือนกันยายน ๒๕๕๘ เพิ่มขึ้นจากเดือนก่อน ต้นละ ๓ บาท (ส.ค. ๕๘ : ๖๙๕ บาท) คิดเป็นร้อยละ ๐.๓๘

ทั้งนี้ ราคาเกลือทะเลเคลื่อนไหวอยู่ในระดับที่ต่ำกว่าช่วงเดียวกันของปีก่อน มีสาเหตุจากสภาพอากาศที่แล้งจัดทำให้ผลผลิตเพิ่มขึ้นมาก ประกอบกับความต้องการใช้โดยรวมลดลง ทั้งจากสภาวะเศรษฐกิจที่ชะลอตัว และผลกระทบจากมาตรการการแก้ไขปัญหาเรือประมง ที่ทำให้สินค้าอาหารทะเลมีปริมาณลดลง ส่งผลให้ปริมาณการใช้เกลือลดลง ทั้งในส่วนของเรือประมงและผู้ประกอบการโรงน้ำแข็ง

๘. แนวโน้ม เดือนตุลาคม - พฤศจิกายน ๒๕๕๘

ปริมาณผลผลิตที่ได้จากการทำนาเกลือลดลง เนื่องจากสิ้นสุดฤดูการผลิตเกลือทะเลแล้ว เกษตรกรส่วนใหญ่จะนำเกลือที่เก็บในยุ้งฉาง ซึ่งเป็นเกลือคุณภาพดีออกจำหน่าย คาดว่าราคาเกลือทะเลมีแนวโน้มทรงตัว หรือปรับสูงขึ้นระดับหนึ่ง ตามภาวะอุปสงค์อุปทาน

ราคาเกลือทะเลที่เกษตรกรขายได้

หน่วย : บาท/ตัน

ปี	ม.ค.	ก.พ.	มี.ค.	เม.ย.	พ.ค.	มิ.ย.	ก.ค.	ส.ค.	ก.ย.	ต.ค.	พ.ย.	ธ.ค.	เฉลี่ย
2550	964	810	660	539	711	954	1,035	1,054	1,093	1,111	1,100	1,050	923
2551	983	961	989	1,049	1,517	2,056	2,233	2,238	2,250	2,250	2,342	2,533	1,783
2552	1,731	1,003	1,058	1,133	1,672	2,114	2,091	1,958	1,847	1,575	1,422	1,304	1,576
2553	1,089	1,303	1,140	1,047	858	807	969	969	937	889	850	867	977
2554	831	822	940	1,694	1,550	1,771	1,933	1,978	2,011	2,022	2,102	2,144	1,650
2555	1,744	1,442	1,603	1,747	1,673	1,908	1,878	1,878	1,903	1,849	1,771	1,786	1,765
2556	1,792	1,725	1,714	1,653	1,594	1,569	1,589	1,733	1,733	1,747	1,678	1,761	1,691
2557	1,693	1,609	1,440	1,379	1,276	1,195	1,377	1,479	1,477	1,469	1,469	1,469	1,444
2558	1,464	1,398	1,359	1,177	1,124	868	660	695	698				1,049

ที่มา : สำนักงานการค้าภายในจังหวัดเพชรบุรี สมุทรสาคร และสมุทรสงคราม

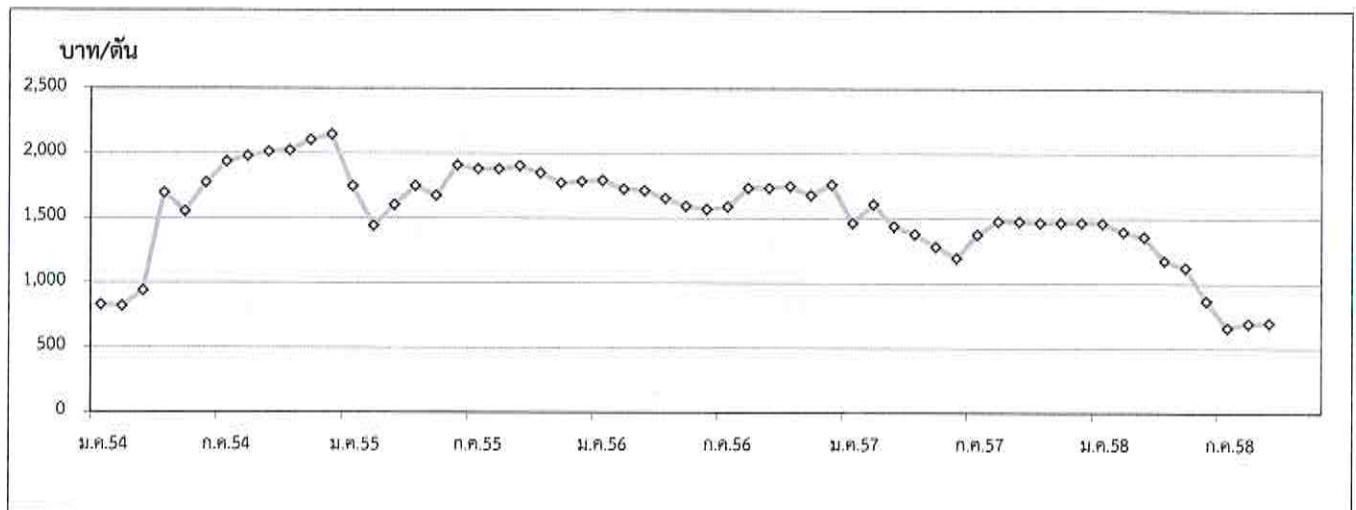

กรมการค้าภายใน กระทรวงพาณิชย์

ถั่วเหลือง

1. ผลผลิตและการใช้ (ล้านตัน)	ปี 54/55	ปี 55/56	ปี 56/57	ปี 57/58	ปี 58/59	
1.1 ผลผลิตพืชน้ำมัน โลก	447.650	475.860	506.060	537.220	(ก.ย.58) 527.170	
1.2 ผลผลิตถั่วเหลือง						
1.2.1 โลก	240.427	268.824	283.145	319.366	319.612 (ประมาณการ) 0.052	
1.2.2 ไทย	0.096	0.064	0.053	0.052		
- ถั่วฤดูแล้ง	0.065	0.045	0.033	0.033	0.033	
- ถั่วฤดูฝน	0.031	0.019	0.020	0.019	0.019	
1.3 ความต้องการใช้						
1.3.1 โลก	258.630	261.680	275.250	298.280	(ก.ย.58) 310.100 (ประมาณการ)	
1.3.2 ไทย	2.132	2.204	1.743	1.951	2.152	
1.4 ต้นทุนการผลิต (บาท/กก.)	12.50	13.57	14.41	15.04	15.22	
	ปี 54	ปี 55	ปี 56	ปี 57	ปี 58	
1.5 นำเข้า	1.994	2.120	1.679	1.898	(ม.ค.-ก.ย.58) 1.688	
1.6 ส่งออก	0.0026	0.0019	0.0020	0.0116	0.0073	
ไทยนำเข้าจาก	บราซิล 64% สหรัฐอเมริกา 26% อาร์เจนตินา 4% แคนาดา 2% กัมพูชา 1%					
ไทยส่งออกไป	ไนจีเรีย 89% เวียดนาม 4% ลาว 3% มัลดีฟส์ 3%					
2. ราคา (บาท/กก.)	ปี 54	ปี 55	ปี 56	ปี 57	ส.ค.58	ก.ย.58
2.1 เกษตรกรขายได้ (คละ)	15.30	16.79	18.33	14.36	-	15.44
2.2 ขายส่ง กทม.						
- เกรตแปรรูปอาหาร	21.95	23.83	24.42	23.81	19.15	19.50
- เกรตผลิตอาหารสัตว์	20.36	22.61	23.35	22.60	18.15	18.50
- เกรตสกัดน้ำมัน	16.17	18.24	19.43	19.30	16.50	16.50
2.3 ซื้อขายล่วงหน้าตลาดชิคาโก						
- บาท/กก.	14.69	16.79	15.95	14.93	12.34	11.69
- เหรียญสหรัฐ/ตัน	484.03	537.80	517.33	457.77	346.99	323.51

ที่มา: 1.1, 1.2.1, 1.3.1 กระทรวงเกษตรสหรัฐฯ 1.2.2, 1.3.2, 1.4 สำนักงานเศรษฐกิจการเกษตร 1.5-1.6 กรมศุลกากร
2.1 สศก. 2.2 กรมการค้าภายใน 2.3 www.cmegroup.com

3. สถานการณ์ ปี 2558

3.1 ในเดือนกันยายน ถั่วเหลืองฤดูฝนเริ่มออกสู่ตลาดในราคาเกษตรกรขายได้ชนิดคละ เฉลี่ย ก.ย.58 กก.ละ 15.44 บาท ส่วนราคาขายส่งตลาด กทม. เกรตแปรรูปอาหารและเกรตอาหารสัตว์ที่โน้มสูงขึ้น เนื่องจากความต้องการใช้มีอย่างต่อเนื่อง โดยในช่วง ม.ค.-ส.ค.58 ผู้ประกอบการนำเข้าเมล็ดถั่วเหลืองปริมาณ 1,687,520 ตัน เมื่อเทียบกับปีก่อนสูงขึ้นร้อยละ 43.61

ราคาซื้อขายล่วงหน้าตลาดชิคาโกเฉลี่ย ก.ย.58 ลดลงจากเดือนก่อน เนื่องจากสภาพอากาศที่เหมาะสมต่อการเจริญเติบโตของต้นถั่วเหลือง ทำให้คาดว่าปริมาณผลผลิตจะมีมากขึ้นกว่าที่คาดการณ์ ประกอบกับภาวะเศรษฐกิจที่ชะลอตัว

3.2 แนวโน้ม คาดว่าปริมาณผลผลิตของไทยยังคงโน้มลดน้อยลง เนื่องจากเกษตรกรนิยมปลูกพืชอื่นที่ดูแลง่ายกว่า โดยผู้ประกอบการนำเข้าจากตลาดโลกในปริมาณมากขึ้นเพื่อให้เพียงพอกับความต้องการใช้ในประเทศ และตลาดโลกขณะนี้ในช่วงเพาะปลูก สภาพอากาศมีผลต่อปริมาณผลผลิตที่จะออกในฤดูกาลใหม่

กองส่งเสริมการค้าสินค้าเกษตร 1
กรมการค้าภายใน
ตุลาคม 2558

ราคาเมล็ดถั่วเหลือง

หน่วย : บาท/ก. 81

	มค.	กพ.	มีค.	เมย.	พค.	มิย.	กค.	สค.	กย.	ตค.	พย.	ธค.	เฉลี่ย
1. ราคาที่เกษตรกรขายได้ เมล็ดถั่วเหลืองชนิดคละ													
2553	15.00	-	13.65	14.06	-	-	-	-	-	-	14.90	14.51	13.98
2554	14.35	15.53	15.52	15.44	13.76	-	-	-	14.00	14.37	15.96	15.60	15.30
2555	14.85	-	14.21	15.50	17.28	-	-	-	-	17.50	19.85	18.35	16.79
2556	-	-	18.03	18.61	19.60	-	-	-	18.35	18.35	17.52	17.85	18.33
2557	19.36	-	18.16	19.27	20.00	-	-	17.35	17.35	17.35	15.26	13.85	15.80
2558	-	-	15.52	15.62	15.46	-	-	-	15.44	-	-	-	15.51
2. ราคาขายส่ง เมล็ดถั่วเหลืองเกรดแปรรูปผลิตภัณฑ์อาหาร ตลาด กทม.													
2553	21.85	21.70	21.25	21.06	20.75	20.75	19.91	19.75	19.75	19.75	19.75	19.75	20.50
2554	20.16	22.50	22.50	22.50	22.50	21.64	21.55	22.00	22.00	22.00	22.00	22.00	21.95
2555	22.00	22.00	22.00	22.00	22.00	22.20	23.55	25.85	26.50	26.50	25.91	25.50	23.83
2556	24.73	24.50	24.50	24.38	24.80	24.00	24.00	24.07	24.50	24.50	24.50	24.50	24.42
2557	24.50	24.50	24.50	24.50	24.50	24.50	24.50	24.50	24.09	23.00	21.60	21.00	23.81
2558	20.50	20.50	19.79	19.89	20.50	18.77	18.50	19.15	19.50	-	-	-	19.68
3. ราคาขายส่ง เมล็ดถั่วเหลืองเกรดผลิตอาหารสัตว์ ตลาด กทม.													
2553	20.85	20.70	20.25	20.06	19.56	19.25	18.41	18.25	18.25	18.25	18.25	18.25	19.19
2554	18.63	20.75	20.75	20.75	20.75	20.11	20.05	20.50	20.50	20.50	20.50	20.50	20.36
2555	20.50	20.50	20.50	20.50	20.50	21.03	22.55	24.85	25.50	25.50	24.91	24.50	22.61
2556	23.73	23.50	23.50	23.38	23.00	23.00	23.00	23.07	23.50	23.50	23.50	23.50	23.35
2557	23.50	23.50	23.50	23.50	23.50	23.50	23.50	23.50	23.09	21.50	19.60	19.00	22.60
2558	18.50	18.50	17.79	17.89	18.50	17.64	17.50	18.15	18.50	-	-	-	18.11
4. ราคาขายส่ง เมล็ดถั่วเหลืองเกรดสกัดน้ำมัน ความชื้น 13.0% ตลาด กทม.													
2553	16.23	15.79	15.00	14.85	14.85	14.85	14.85	14.98	15.02	15.26	15.78	16.25	15.31
2554	16.25	16.25	16.25	16.25	16.25	16.21	16.10	16.10	16.10	16.10	16.10	16.10	16.17
2555	16.26	16.35	16.49	16.85	16.85	17.05	17.97	20.08	20.55	20.55	20.25	19.65	18.24
2556	19.65	19.33	18.96	19.03	18.65	18.65	19.20	20.15	20.48	19.81	19.65	19.65	19.43
2557	19.65	19.65	19.65	19.72	20.95	20.95	20.85	20.65	18.67	17.51	16.66	16.63	19.30
2558	16.53	16.49	16.36	16.49	16.50	16.50	16.50	16.50	16.50	-	-	-	16.49
5. ราคาขายปลีก น้ำมันถั่วเหลืองบริสุทธิ์ ขนาดบรรจุขวด 1 ลิตร ตลาด กทม. (บาท/ขวด)													
2553	44.59	44.75	44.75	44.75	44.75	44.75	44.12	44.00	44.00	44.00	44.00	44.55	44.42
2554	45.50	45.50	45.50	53.32	55.00	55.00	55.00	55.00	55.00	55.00	55.00	55.00	52.49
2555	55.00	55.00	55.00	55.00	55.00	55.00	55.00	55.00	55.00	55.00	55.00	55.00	55.00
2556	55.00	55.00	55.00	55.00	55.00	55.00	55.00	55.00	55.00	55.00	55.00	55.00	55.00
2557	55.00	55.00	55.00	55.00	55.00	55.00	55.00	55.00	55.00	55.00	55.00	55.00	55.00
2558	55.00	55.00	55.00	55.00	48.42	47.77	47.24	46.41	47.58	-	-	-	50.82
6. ราคาซื้อขายล่วงหน้าเมล็ดถั่วเหลือง ตลาดชิคาโก													
2553	11.91	11.47	11.40	11.58	11.35	11.37	12.02	12.32	12.03	12.86	13.80	14.56	12.22
2554	15.72	14.30	15.21	15.16	15.14	15.34	15.17	14.96	14.93	13.86	13.32	13.15	14.69
2555	14.00	14.23	15.30	16.44	16.36	16.61	19.38	19.67	19.15	17.44	16.44	16.48	16.79
2556	15.90	16.08	15.90	15.13	16.20	17.37	17.14	15.80	16.08	14.82	15.13	15.87	15.95
2557	15.75	16.29	16.98	17.77	17.81	17.24	14.93	13.93	11.92	11.55	12.49	12.52	14.93
2558	12.09	11.93	11.78	11.66	11.79	12.02	12.83	12.34	11.69	-	-	-	12.01
7. ราคาซื้อขายล่วงหน้าเมล็ดถั่วเหลือง ตลาดชิคาโก (เหรียญสหรัฐ/ตัน)													
2553	358.82	344.63	348.62	357.31	349.02	348.54	370.14	380.17	388.45	427.15	460.09	481.40	384.53
2554	511.65	512.81	498.70	501.43	498.73	500.68	501.79	498.44	488.20	447.14	428.76	420.01	484.03
2555	441.70	461.16	496.25	529.56	521.09	522.30	609.41	622.88	615.19	565.66	532.99	535.36	537.80
2556	526.00	536.67	536.04	517.75	541.92	560.12	548.31	498.01	505.03	472.80	476.63	488.63	517.33
2557	476.07	496.76	521.96	547.15	545.91	527.96	463.19	432.94	368.81	354.41	379.32	378.75	457.77
2558	367.46	364.70	359.58	356.89	351.92	354.79	372.29	346.99	323.51	-	-	-	355.35

ที่มา : 1.สำนักงานเศรษฐกิจการเกษตรเฉลี่ยทั้งปีแบบล่วงหน้าจำนวนผลผลิต , 2-5 กรมการค้าภายใน, 6-7 Chicago Board of Trade

ปริมาณการนำเข้าและส่งออกเมล็ดถั่วเหลือง

หน่วย : ตัน

	มค.	กพ.	มีค.	เมย.	พค.	มิย.	กค.	สค.	กย.	ตค.	พย.	ธค.	รวม
ปริมาณนำเข้า													
2553	12,758	91,672	109,170	208,321	78,012	156,384	253,577	165,790	242,637	141,275	192,441	166,668	1,818,705
2554	155,753	166,595	159,527	143,542	268,381	193,807	128,806	179,778	121,053	153,217	173,032	150,886	1,994,378
2555	206,305	34,126	220,894	230,559	97,966	225,911	174,526	118,267	154,393	178,088	315,949	162,959	2,119,941
2556	107,117	44,655	21,663	212,474	152,174	175,330	183,661	158,525	120,304	78,920	177,424	246,430	1,678,678
2557	120,990	112,297	187,768	173,079	235,295	104,481	135,400	105,794	203,060	161,897	175,784	182,448	1,898,295
2558	128,352	148,493	154,784	289,615	247,945	144,371	344,892	229,067	-	-	-	-	1,687,520
ปริมาณส่งออก													
2553	44	70	54	24	104	38	48	79	19	90	106	278	954
2554	52	249	272	151	421	587	295	187	135	18	142	121	2,629
2555	198	213	181	118	335	266	127	103	33	120	99	124	1,918
2556	93	215	145	132	166	48	552	66	181	70	240	82	1,989
2557	187	49	158	218	124	856	1,691	2,229	142	119	4,567	1,252	11,595
2558	3,344.06	143.87	139.30	253.56	488.43	781.20	1,416	778	-	-	-	-	7,344

ที่มา : กรมศุลกากร : ปี 2553-54 พิกัด 12010090001 12010010000 และ 12010090090 : ปี 2555-58 พิกัด 12011009000 12019010001 และ 12019090090

กากถั่วเหลือง

1. ผลผลิตและการใช้ (ล้านตัน)	ปี 54	ปี 55	ปี 56	ปี 57	ปี 58
1.1 ผลผลิตโลก	180.477	181.233	189.372	204.758	214.216 (ก.ย.58)
1.2 ผลผลิตในประเทศ	1.234	1.148	1.014	1.020	1.059 (ประมาณการ)
- เมล็ดในประเทศ	0.015	0.013	0.015	0.016	0.013
- เมล็ดนำเข้า	1.219	1.135	0.999	1.004	1.046
1.3 ความต้องการใช้	3.425	3.712	3.724	4.041	4.348
1.4 นำเข้า	2.399	2.815	2.820	2.888	2.900 (ประมาณการ)
2. ราคา (บาท/กก.)	ปี 55	ปี 56	ปี 57	ส.ค.58	ก.ย.58
2.1 ขายส่ง กทม.					
- กากถั่วเหลืองในประเทศ					
- เมล็ดในโปรตีน44-48%	18.66	19.84	19.99	18.35	18.35
- เมล็ดนำเข้าโปรตีน42-45%	17.83	17.97	19.06	15.48	15.75
- กากถั่วเหลืองนำเข้า					
- โปรตีน 46-48%	17.22	18.35	18.95	15.49	15.78
2.2 ตลาดต่างประเทศ					
- ตลาดชิคาโก (บาท/กก.)	14.78	14.74	15.23	13.17	12.39
(เหรียญสหรัฐ/ตัน)	473.29	477.26	466.95	370.40	342.95

ที่มา : 1.1 กระทรวงเกษตรสหรัฐฯ 1.2 แบบแจ้ง 1.3 สมาคมผู้ผลิตอาหารสัตว์ไทย 1.4 กรมศุลกากร
2.1 กรมการค้าภายใน 2.2 www.cmegroup.com

3. สถานการณ์ ปี 2558

3.1 ในเดือนกันยายน ราคาตลาด กทม.เฉลี่ยเดือน ก.ย.58 กากผลิตจากเมล็ดนำเข้าและกากนำเข้าสูงขึ้นตามความต้องการใช้ของโรงงานอาหารสัตว์ที่มีต่อเนื่องในช่วงนี้ ส่วนกากจากเมล็ดในประเทศทรงตัว โดยในช่วง ม.ค.-ส.ค.58 มีการนำเข้าแล้วปริมาณ 2,014,214 ตัน สูงขึ้นจากช่วงเดียวกันของปีก่อนร้อยละ 9.68

ราคาตลาดชิคาโกเฉลี่ยเดือน ก.ย.58 ลดลงจากเดือนก่อน ซึ่งเป็นไปตามตลาดเมล็ดถั่วเหลืองเนื่องจากคาดว่าปริมาณผลผลิตจะมีมากขึ้นกว่าที่คาดการณ์ไว้ และภาวะเศรษฐกิจที่ค่อนข้างชะลอตัว

3.2 แนวโน้ม คาดว่าภาวะการค้ากากถั่วเหลืองของไทยและตลาดโลกราคามีแนวโน้มชะลอตัว เนื่องจากเป็นช่วงฤดูกาลที่ผลผลิตเมล็ดถั่วเหลืองของสหรัฐฯ ออกสู่ตลาด

กองส่งเสริมการค้าสินค้าเกษตร 1
กรมการค้าภายใน
ตุลาคม 2558

	มค.	กพ.	มีค.	เมย.	พค.	มิย.	กค.	สค.	กย.	ตค.	พย.	ธค.	เฉลี่ย
1. ราคาขายส่ง กากถั่วเหลืองผลิตในประเทศจากเมล็ดในประเทศ โปรตีน 44-48% ณ หน้าโรงงานสกัดน้ำมัน ตลาด กทม.													
2553	17.49	17.55	17.55	17.55	17.55	16.84	15.10	15.05	15.05	15.15	15.35	15.40	16.30
2554	15.40	15.40	15.40	15.40	15.40	14.37	13.43	13.43	13.43	13.43	13.43	13.43	14.33
2555	13.43	15.47	16.43	16.49	16.70	17.99	19.76	21.90	21.98	21.98	21.43	20.31	18.66
2556	20.23	20.23	20.53	20.61	20.12	19.93	19.73	19.33	19.33	19.33	19.33	19.33	19.84
2557	19.33	19.18	19.85	20.45	20.45	20.45	20.45	20.45	19.33	-	-	-	19.99
2558	18.63	18.35	18.35	18.35	18.35	18.35	18.35	18.35	18.35	-	-	-	18.38
2. ราคาขายส่ง กากถั่วเหลืองผลิตในประเทศจากเมล็ดนำเข้า โปรตีน 42-45% ณ หน้าโรงงานสกัดน้ำมัน ตลาด กทม.													
2553	15.90	15.08	14.69	14.53	14.27	13.36	12.93	13.79	13.82	14.08	14.43	13.44	14.19
2554	13.58	13.85	13.32	12.53	12.30	11.91	13.00	14.21	14.31	14.10	14.00	13.38	13.37
2555	13.65	14.73	15.51	15.90	15.94	16.07	18.67	21.50	21.81	21.09	20.25	18.82	17.83
2556	17.87	17.61	18.82	19.33	18.01	17.20	17.00	16.67	17.37	17.74	18.69	19.28	17.97
2557	19.40	18.93	19.53	20.13	19.97	19.73	19.48	19.23	18.66	18.16	18.08	17.40	19.06
2558	17.20	17.47	16.38	15.88	15.05	14.86	14.39	15.48	15.75	-	-	-	15.83
3. ราคาขายส่ง กากถั่วเหลืองนำเข้าจากต่างประเทศ โปรตีน 46-48% ณ โกดังผู้นำเข้า ตลาด กทม.													
2553	15.90	15.01	14.63	14.60	14.60	13.31	12.52	13.86	13.51	13.97	14.32	13.60	14.15
2554	13.80	14.08	13.62	12.63	11.97	11.50	11.50	11.50	12.14	13.90	13.90	13.22	12.81
2555	12.90	14.15	14.15	14.15	14.15	15.28	17.16	21.30	21.93	21.32	20.66	19.45	17.22
2556	19.10	19.10	19.34	19.75	18.36	17.17	16.85	16.52	17.71	18.29	18.60	19.42	18.35
2557	19.53	19.04	19.50	20.05	19.90	19.65	19.41	19.15	18.45	17.65	17.56	17.55	18.95
2558	17.29	17.17	16.45	16.10	14.54	14.43	13.94	15.49	15.78	-	-	-	15.69
4. ราคา CIF กากถั่วเหลืองนำเข้าจากต่างประเทศ													
2553	14.73	14.90	14.41	13.65	12.94	11.91	11.88	12.66	12.06	11.62	12.20	13.20	12.91
2554	13.31	13.80	15.06	14.86	13.83	14.05	14.33	13.79	13.59	14.17	13.82	13.07	13.95
2555	13.15	12.98	12.35	12.65	12.74	13.20	14.53	15.48	15.91	17.97	18.57	18.71	15.00
2556	18.11	17.99	18.23	17.20	15.24	15.40	15.47	16.55	17.37	17.91	17.32	17.71	16.84
2557	18.67	19.36	18.94	19.61	19.42	19.10	19.40	19.59	18.84	18.54	17.00	17.46	18.83
2558	17.00	16.84	16.01	15.58	15.24	15.01	14.61	14.75	-	-	-	-	15.63
5. ราคาซื้อขายล่วงหน้ากากถั่วเหลือง ตลาดชิคาโก													
2553	10.83	10.11	9.54	9.97	9.95	10.24	10.87	10.99	10.34	10.65	11.28	11.67	10.54
2554	12.68	11.45	12.01	11.72	11.79	12.03	11.77	11.74	11.62	10.82	10.23	10.04	11.49
2555	11.02	11.25	12.49	13.67	14.43	14.75	17.57	18.49	17.42	16.00	15.14	15.10	14.78
2556	13.80	14.06	13.91	13.04	14.19	15.62	16.52	14.95	15.61	14.45	14.64	16.12	14.74
2557	15.66	16.37	16.48	17.33	17.72	16.96	14.54	14.40	13.22	12.34	13.94	13.82	15.23
2558	12.47	12.24	11.95	11.42	11.41	11.99	13.61	13.17	12.39	-	-	-	12.29
6. ราคาซื้อขายล่วงหน้ากากถั่วเหลือง ตลาดชิคาโก (เหรียญสหรัฐ/ตัน)													
2553	326.27	303.60	291.71	307.39	305.73	314.09	334.72	339.33	334.05	353.74	376.18	385.71	331.04
2554	412.60	410.79	393.92	387.87	388.25	392.74	389.28	391.31	380.20	349.05	329.09	320.68	378.82
2555	347.57	364.49	405.23	440.43	459.58	463.70	552.53	585.75	559.67	519.03	490.83	490.64	473.29
2556	456.81	469.15	468.97	446.36	474.60	503.56	528.33	470.98	490.19	460.82	461.06	496.25	477.26
2557	473.37	499.18	506.69	533.63	543.20	519.27	451.02	447.82	409.10	378.82	423.25	418.08	466.95
2558	379.04	374.25	364.86	349.71	340.47	353.90	394.90	370.40	342.95	-	-	-	363.39

ที่มา : 1-3 กรมการค้าภายใน 4 กรมศุลกากร 5-6 Chicago Board of Trade

ปริมาณการนำเข้ากากถั่วเหลือง

หน่วย : ตัน

	มค.	กพ.	มีค.	เมย.	พค.	มิย.	กค.	สค.	กย.	ตค.	พย.	ธค.	รวม
2553	213,825	213,513	149,932	202,585	138,459	278,487	318,845	191,223	216,001	292,708	97,417	302,572	2,615,567
2554	146,684	252,806	145,642	178,767	109,997	225,293	190,362	158,504	276,311	282,580	239,963	191,734	2,398,644
2555	158,047	257,407	279,867	92,488	362,893	136,408	331,083	317,342	81,927	209,086	345,827	242,541	2,814,917
2556	408,982	111,011	103,198	160,108	422,162	315,033	181,605	291,258	304,148	192,361	94,557	236,010	2,820,433
2557	300,017	192,330	264,309	171,348	309,139	126,354	240,352	232,571	385,673	237,304	259,811	168,802	2,888,009
2558	334,956	155,171	134,282	288,818	316,874	253,597	289,297	241,220	-	-	-	-	2,014,214

ที่มา : กรมศุลกากร : ปี 2553-54 พิกัด 2304000000 : ปี 2555-58 พิกัด 2304009000

มด.	กพ.	มีค.	เมย.	พค.	มิย.	กค.	สค.	กย.	ตค.	พย.	ธค.	เฉลี่ย
1. ราคาขายส่ง น้ำมันถั่วเหลืองบริสุทธิ์ โรงสกัดส่งถึงผู้ซื้อ ขนาดบรรจุถัง 200 ลิตร ตลาด กทม.												
2553	42.17	42.17	42.17	42.17	42.17	42.17	42.17	42.17	42.17	42.17	42.17	43.98
2554	47.08	47.08	47.08	49.55	50.08	50.08	50.08	50.08	50.08	50.08	50.08	49.29
2555	50.08	50.08	50.08	50.08	50.08	50.08	50.08	50.08	50.08	50.08	50.08	50.08
2556	50.08	50.08	50.08	50.08	50.08	50.08	50.08	50.08	50.08	50.08	50.08	50.08
2557	50.08	50.08	50.08	50.08	50.08	50.08	50.08	50.80	50.08	50.08	50.08	50.14
2558	50.08	50.08	50.08	50.08	49.03	44.17	40.56	40.08	40.08	40.08	40.08	46.03
2. ราคาขายส่ง น้ำมันถั่วเหลืองบริสุทธิ์ โรงสกัดส่งถึงผู้ซื้อ ขนาดบรรจุบีบ 13.75 ลิตร ตลาด กทม.												
2553	49.40	49.40	49.40	49.40	49.40	49.40	49.40	49.40	49.40	49.40	49.40	49.62
2554	50.00	50.00	50.00	50.00	50.00	50.00	50.00	50.00	50.00	50.00	50.00	50.00
2555	50.00	50.00	50.00	50.00	50.00	50.00	50.00	50.00	50.00	50.00	50.00	50.00
2556	50.00	50.00	50.00	50.00	50.00	50.00	50.00	50.00	50.00	50.00	50.00	50.00
2557	50.00	50.00	50.00	50.00	50.00	50.00	50.00	50.00	50.00	50.00	50.00	50.00
2558	50.00	50.00	50.00	50.00	49.79	49.87	50.00	50.00	50.00	50.00	50.00	49.96
3. ราคาขายส่ง น้ำมันถั่วเหลืองบริสุทธิ์ โรงสกัดส่งถึงผู้ซื้อ ขนาดบรรจุขวด 1 ลิตร ตลาด กทม. (บาท/ขวด)												
2553	39.96	39.66	39.65	39.65	39.65	39.65	38.01	37.87	37.92	37.92	37.92	39.97
2554	43.50	43.50	43.50	49.88	51.54	51.54	51.54	51.54	51.54	51.54	51.54	49.39
2555	51.54	51.54	51.54	51.54	51.54	51.54	51.54	51.54	51.54	51.54	51.54	51.54
2556	51.54	51.54	51.54	51.54	51.54	51.54	51.54	51.54	51.54	51.54	51.54	51.54
2557	51.54	51.54	51.54	51.54	51.54	51.54	51.54	51.54	51.54	51.54	51.54	51.54
2558	51.54	51.54	51.54	51.54	50.49	45.63	42.02	41.54	41.54	41.54	41.54	47.49
4. ราคาขายส่ง น้ำมันถั่วเหลืองบริสุทธิ์ ผู้ค้าส่งส่งถึงผู้ซื้อ ขนาดบรรจุขวด 1 ลิตร ตลาด กทม. (บาท/ขวด)												
2553	41.31	41.76	41.75	41.75	41.75	41.75	39.22	39.15	39.27	39.27	39.27	41.19
2554	44.48	44.48	44.48	51.77	53.62	53.62	53.62	53.62	53.62	53.62	53.62	51.18
2555	53.62	53.62	53.62	53.62	53.62	53.62	53.62	53.62	53.62	53.62	53.62	53.62
2556	53.62	53.62	53.62	53.62	53.62	53.62	53.62	53.62	53.62	53.62	53.62	53.62
2557	53.62	53.62	53.62	53.62	53.62	53.62	53.62	53.62	53.62	53.62	53.62	53.62
2558	53.62	53.62	53.62	53.62	52.57	48.77	46.61	46.28	45.75	45.75	45.75	50.50
5. ราคาขายปลีก น้ำมันถั่วเหลืองบริสุทธิ์ ขนาดบรรจุขวด 1 ลิตร ตลาด กทม. (บาท/ขวด)												
2553	44.59	44.75	44.75	44.75	44.75	44.75	44.12	44.00	44.00	44.00	44.00	44.55
2554	45.50	45.50	45.50	53.32	55.00	55.00	55.00	55.00	55.00	55.00	55.00	52.49
2555	55.00	55.00	55.00	55.00	55.00	55.00	55.00	55.00	55.00	55.00	55.00	55.00
2556	55.00	55.00	55.00	55.00	55.00	55.00	55.00	55.00	55.00	55.00	55.00	55.00
2557	55.00	55.00	55.00	55.00	55.00	55.00	55.00	55.00	55.00	55.00	55.00	55.00
2558	55.00	55.00	55.00	55.00	48.42	47.77	47.24	46.41	47.58	47.58	47.58	50.82
6. ราคาซื้อขายส่งหน้าน้ำมันถั่วเหลือง ตลาดชิคาโก												
2553	27.83	27.97	28.48	28.16	27.09	26.81	27.09	29.07	28.78	31.11	33.70	36.40
2554	38.65	35.42	37.97	38.67	38.12	38.35	37.55	36.59	37.10	34.93	34.75	34.54
2555	35.90	36.12	36.89	38.28	35.65	34.91	37.38	37.52	37.75	34.60	33.05	33.53
2556	33.93	33.91	32.74	31.75	32.38	32.87	31.29	29.96	29.76	28.14	28.47	28.34
2557	27.51	28.65	30.21	30.34	29.28	28.46	26.27	24.00	23.01	23.51	23.75	23.32
2558	23.29	22.84	22.39	22.59	24.01	25.00	23.98	22.36	21.33	21.33	21.33	23.09
7. ราคาซื้อขายส่งหน้าน้ำมันถั่วเหลือง ตลาดชิคาโก (เหรียญสหรัฐ/ตัน)												
2553	839	840	871	868	833	822	834	897	930	1,033	1,124	1,203
2554	1,258	1,270	1,245	1,279	1,256	1,252	1,242	1,219	1,213	1,127	1,118	1,103
2555	1,132	1,170	1,197	1,233	1,135	1,098	1,175	1,189	1,213	1,122	1,071	1,089
2556	1,123	1,132	1,104	1,087	1,083	1,060	1,001	944	935	898	897	872
2557	832	874	929	934	898	872	815	746	712	721	721	706
2558	708	698	683	692	716	738	696	629	580	580	580	682

หมายเหตุ 1 ไม่รวม VAT

ที่มา : 1 - 5 กรมการค้าภายใน 6 - 7 Chicago Board of Trade

ปริมาณนำเข้าและส่งออกน้ำมันถั่วเหลือง

มด.	กพ.	มีค.	เมย.	พค.	มิย.	กค.	สค.	กย.	ตค.	พย.	ธค.	รวม
ปริมาณนำเข้า												
น้ำมันถั่วเหลืองดิบ ไม่มีนำเข้า												
น้ำมันถั่วเหลืองบริสุทธิ์												
2553	-	0	-	3	-	1	-	1	0	-	2	7
2554	3	0	1	9	10	0	214	209	106	0	105	657
2555	0	0	3	5	2	3	2	4	4	0	5	30
2556	6	-	9	7	1	104	112	117	105	418	418	1,976
2557	438	678	716	853	750	99	815	201	562	802	783	7,515
2558	420	264	99	202	304	199	238	314	-	-	-	818
ปริมาณส่งออก												
น้ำมันถั่วเหลืองดิบ												
2553	-	10	-	-	-	1,497	-	2,002	3,802	2,001	4,003	13,315
2554	-	2,000	-	-	-	2,000	-	13,503	5,891	6,002	-	29,397
2555	9,537	2,495	9,210	3,995	-	6,004	-	-	-	0	3,508	50,660
2556	6,002	6,000	11,001	-	2,000	2,001	2,002	2,002	2,001	2,001	4,000	43,013
2557	-	-	6,000	0	7,020	-	-	-	-	-	-	13,020
2558	5,120	-	-	-	-	-	-	3,028	-	-	-	8,148
น้ำมันถั่วเหลืองบริสุทธิ์												
2553	40	212	270	20	-	268	669	143	1,094	1,269	536	677
2554	917	663	419	30	536	477	768	526	983	1,432	795	154
2555	412	655	662	782	1,052	426	697	389	664	1,009	1,102	781
2556	696	1,118	708	528	837	796	495	474	449	2,330	2,763	870
2557	387	816	1,889	2,795	1,711	386	1,007	1,884	1,142	1,317	1,053	397
2558	1,174	1,283	683	176	935	973	1,491	2,341	-	-	-	9,056

ที่มา : กรมศุลกากร

น้ำมันถั่วเหลืองดิบ : ปี 2553-58 พิกัด 15071000000

น้ำมันถั่วเหลืองบริสุทธิ์ : ปี 2553-54 พิกัด 15079020000

: ปี 2555-58 พิกัด 15079090000

ปลาปน

1. ผลผลิตและการใช้ (ล้านตัน)	ปี 2554	ปี 2555	ปี 2556	ปี 2557 [*]	ปี 2558 ^ก
1.1 ผลผลิตโลก	4.180	4.370	4.140	4.290	4.250
1.2 ผลผลิตในประเทศ	0.503	0.493	0.497	0.478	0.420
1.3 ความต้องการใช้	0.638	0.615	0.579	0.646	0.701
1.4 นำเข้า	0.016	0.018	0.008	0.021	0.030
1.5 ส่งออก	0.074	0.063	0.126	0.172	0.180
* = ประมาณการ					
2. ราคา (บาท/กก.)	ปี 2555	ปี 2556	ปี 2557	ส.ค.58	ก.ย.58
2.1 ปลาเปิด - ดี (สด)	7.38	7.90	7.90	8.36	8.74
- รong (ไม่สด)	5.76	5.67	5.47	6.46	6.69
2.2 ปลาปน กทม.					
เกรตกึ่ง	33.63	34.93	35.61	38.00	41.55
โปรตีน 60%ขึ้นไป กลิ่นเบอร์ 1	33.13	32.93	33.55	36.70	40.25
โปรตีน 60% ลงมา กลิ่นเบอร์ 1	32.43	32.17	31.66	36.70	40.25
กลิ่นเบอร์ 2	30.64	26.93	29.26	34.70	38.25
กลิ่นเบอร์ 3	29.07	24.64	26.24	26.80	26.80
2.3 ปลาปนต่างประเทศโปรตีน60%					
- บาท/กก.	40.53	43.52	50.04	44.65	47.24
- เหรียญสหรัฐ/ตัน	1,408	1,553	1,694	1,360	1,416

ที่มา : 1.1 กระทรวงเกษตรสหรัฐฯ 1.2 สมาคมผู้ผลิตปลาปนไทย 1.3 สมาคมผู้ผลิตอาหารสัตว์ไทย 1.4-1.5 กรมศุลกากร
2.1 สมาคมผู้ผลิตปลาปนไทย 2.2 กรมการค้าภายใน 2.3 <http://hammersmithltd.blogspot.com/>

3. สถานการณ์ ปี 2558

3.1 ในเดือนกันยายน เมื่อเทียบราคากับเดือนก่อน ปลาเปิดและปลาปนสูงขึ้น เนื่องจากปริมาณผลผลิตออกสู่ตลาดลดน้อยลง ในขณะที่ความต้องการใช้ของโรงงานอาหารสัตว์มีอย่างสม่ำเสมอ โดยในช่วง ม.ค.-ส.ค.58 มีการนำเข้าปลาปนแล้ว 15,091 ตัน สูงขึ้นจากปีก่อนร้อยละ 84.78 และส่งออกแล้ว 114,242 ตัน ลดลงจากปีก่อนร้อยละ 1.24

ราคาตลาดเปรูเฉลี่ยเดือน ก.ย.58 สูงขึ้นจากเดือนก่อน เนื่องจากความต้องการใช้ของจีนซึ่งเป็นผู้ซื้อรายใหญ่ มีคำสั่งซื้อเพื่อเก็บสต็อกสินค้ามากขึ้น

3.2 แนวโน้ม คาดว่าราคาปลาปนในประเทศจะสูงขึ้น เนื่องจากเรือออกจับปลาลดลงส่วนตลาดต่างประเทศแนวโน้มชะลอตัว

กองส่งเสริมการค้าสินค้าเกษตร 1
กรมการค้าภายใน
ตุลาคม 2558

	มค.	กพ.	มีค.	เมย.	พค.	มิย.	กค.	สค.	กย.	ตค.	พย.	ธค.	เฉลี่ย
1. ราคาปลาเปิด (ดี/สด)													
2553	7.30	7.70	7.95	8.17	7.51	6.59	7.03	7.40	7.22	6.68	5.96	6.14	7.14
2554	6.08	6.45	8.01	7.65	7.06	7.54	7.30	7.16	7.23	6.65	6.51	6.38	7.00
2555	6.40	6.56	7.05	7.45	7.23	7.09	7.20	8.13	8.25	7.68	7.78	7.77	7.38
2556	7.71	7.90	8.04	8.12	7.81	7.52	7.98	8.46	8.31	8.18	7.62	7.09	7.90
2557	7.00	7.51	7.69	7.87	7.44	7.46	7.65	7.92	8.04	8.59	8.68	8.98	7.90
2558	9.27	9.22	9.70	9.81	8.27	7.95	8.17	8.36	8.74				8.83
2. ราคาปลาเปิด (รอง/ไม่สด)													
2553	6.12	6.36	6.46	6.79	6.22	5.32	5.55	5.77	5.65	5.19	4.41	4.44	5.69
2554	4.55	4.77	6.13	6.22	5.95	5.87	5.81	5.91	5.82	5.42	5.27	5.20	5.58
2555	5.19	5.30	5.71	5.94	5.58	5.45	5.61	6.20	6.24	5.88	6.00	5.96	5.76
2556	5.89	5.92	5.92	5.91	5.69	5.43	5.63	5.80	5.71	5.73	5.38	5.01	5.67
2557	4.95	5.38	5.49	5.59	5.31	5.31	5.28	5.30	5.50	5.76	5.84	5.93	5.47
2558	6.18	6.26	6.44	6.48	6.24	6.07	5.91	6.46	6.69				6.30
3. ราคาขายส่ง ปลาป่นโปรตีน 60% ขึ้นไป กลิ่นเบอร์ 1 ตลาด กทม.													
2553	33.46	34.30	34.81	36.46	32.36	28.34	28.93	30.83	29.88	27.92	25.35	25.66	30.69
2554	25.10	28.89	37.93	31.69	32.10	31.42	32.44	32.65	31.42	28.97	28.55	27.60	30.73
2555	27.68	28.90	32.17	33.44	30.30	29.45	31.40	36.65	38.85	35.84	36.62	36.27	33.13
2556	35.78	34.60	34.60	34.10	31.68	29.23	33.55	35.86	34.30	34.00	30.46	26.95	32.93
2557	26.74	31.74	32.35	34.99	31.09	29.94	29.70	29.70	36.52	39.70	39.70	40.38	33.55
2558	43.55	44.70	45.27	44.31	37.70	36.70	36.89	36.70	40.25				40.67
4. ราคาขายส่ง ปลาป่นโปรตีน 60% ลงมา กลิ่นเบอร์ 1 ตลาด กทม.													
2553	32.76	33.60	34.11	35.76	31.66	27.64	28.23	30.13	29.18	27.22	24.65	24.96	29.99
2554	24.40	28.19	37.23	30.99	31.40	30.72	31.74	31.95	30.72	28.27	27.85	26.90	30.03
2555	26.98	28.20	31.47	32.74	29.60	28.75	30.70	35.95	38.15	35.14	35.92	35.57	32.43
2556	35.08	33.90	33.90	33.40	30.98	28.53	32.85	35.16	33.60	33.30	29.31	26.02	32.17
2557	26.54	31.54	32.15	34.65	31.09	29.94	29.70	29.70	29.70	29.70	36.25	38.93	31.66
2558	39.70	40.65	42.18	42.81	37.70	36.70	36.89	36.70	40.25				39.29
5. ราคาขายส่ง ปลาป่นโปรตีน 60% ลงมา กลิ่นเบอร์ 2 ตลาด กทม.													
2553	32.46	33.30	33.81	35.46	31.36	27.34	27.93	29.83	28.88	26.92	24.35	24.66	29.69
2554	24.10	27.89	36.93	30.69	31.10	30.42	31.44	31.65	30.42	27.97	27.55	26.60	29.73
2555	26.68	27.90	31.17	32.44	29.30	28.45	30.35	34.90	32.48	29.40	31.80	32.80	30.64
2556	30.60	28.80	28.57	27.00	24.93	22.93	27.64	29.05	26.53	28.18	25.31	23.67	26.93
2557	25.43	28.94	29.15	31.69	27.86	28.02	28.50	28.50	28.50	28.50	32.28	33.70	29.26
2558	33.70	35.65	39.80	40.81	35.23	34.18	34.89	34.70	38.25				36.36
6. ราคาขายส่ง ปลาป่นโปรตีน 60% ลงมา กลิ่นเบอร์ 3 ตลาด กทม.													
2553	31.46	32.30	32.81	34.46	30.36	26.34	26.93	28.41	26.24	23.39	20.85	21.16	27.89
2554	20.60	24.86	34.43	28.10	27.10	26.42	27.44	28.80	27.92	25.47	25.10	25.10	26.78
2555	25.23	26.90	30.17	31.42	28.00	27.15	29.05	33.35	31.03	28.10	29.25	29.20	29.07
2556	27.00	25.20	25.20	24.70	23.63	21.33	24.58	27.45	25.68	24.48	23.59	22.80	24.64
2557	23.16	25.64	26.25	27.48	25.47	26.09	26.80	26.80	26.80	26.80	26.80	26.80	26.24
2558	26.80	26.80	26.80	26.80	26.80	26.80	26.80	26.80	26.80				26.80
7. ราคาปลาป่นโปรตีน 60% F.O.B. ตลาดเปรู													
2553	40.80	49.31	49.75	55.18	46.90	47.09	42.29	41.37	41.16	39.61	36.38	36.54	43.87
2554	42.09	48.79	42.82	37.41	35.46	35.73	34.04	32.50	31.84	32.90	34.15	31.99	36.64
2555	31.32	31.59	32.41	35.78	39.98	42.85	44.10	45.44	41.42	39.44	49.43	52.58	40.53
2556	51.54	45.83	45.44	45.45	46.79	47.05	40.31	41.95	39.30	38.16	40.45	39.98	43.52
2557	41.55	42.83	43.69	44.90	45.94	52.70	52.43	52.08	51.60	55.86	57.99	58.91	50.04
2558	62.41	59.31	54.21	51.55	48.63	45.54	42.69	44.65	47.24				50.69
8. ราคาปลาป่นโปรตีน 65% F.O.B. ตลาดเปรู (เหรียญสหรัฐ/ตัน)													
2553	1.599	1.605	1.649	1.844	1.774	1.564	1.411	1.384	1.440	1.425	1.313	1.308	1.526
2554	1.483	1.712	1.520	1.342	1.265	1.263	1.219	1.173	1.130	1.148	1.190	1.106	1.296
2555	1.070	1.109	1.139	1.249	1.390	1.460	1.502	1.560	1.441	1.385	1.736	1.851	1.408
2556	1.849	1.750	1.660	1.686	1.782	1.645	1.463	1.432	1.336	1.318	1.380	1.334	1.553
2557	1.361	1.415	1.455	1.498	1.524	1.748	1.761	1.755	1.730	1.857	2.099	2.125	1.694
2558	2.056	1.964	1.791	1.710	1.569	1.456	1.345	1.360	1.416				1.630

ที่มา : 1,2 สมาคมผู้ผลิตปลาป่นไทย 3, 4,5,6 กรมการค้าภายใน 7,8 www.hammersmithltd.blogspot.com

ปริมาณนำเข้าและส่งออกปลาป่น

หน่วย : ตัน

	มค.	กพ.	มีค.	เมย.	พค.	มิย.	กค.	สค.	กย.	ตค.	พย.	ธค.	รวม
ปริมาณนำเข้า													
2553	972	1,027	1,112	1,365	1,508	1,237	1,445	1,173	1,078	891	472	846	13,125
2554	810	637	1,109	1,386	757	612	842	2,529	1,316	1,618	2,061	1,847	15,525
2555	1,993	812	1,502	2,524	1,027	1,528	821	1,186	1,883	1,692	1,754	1,184	17,907
2556	693	142	960	566	1,170	270	401	949	245	1,124	1,222	260	8,002
2557	468	238	255	427	184	954	2,336	3,304	4,038	5,525	2,438	1,223	21,391
2558	1,674	1,215	1,083	3,257	1,777	2,158	1,984	1,943					15,091
ปริมาณส่งออก													
2553	4,612	6,712	14,021	12,303	18,540	13,069	12,002	7,512	5,886	3,590	5,737	6,820	110,806
2554	7,325	12,700	15,138	7,022	8,299	8,819	3,484	2,154	2,536	2,969	1,520	1,592	73,559
2555	1,225	2,335	2,598	2,228	4,771	6,083	5,954	6,566	4,051	4,601	13,013	9,758	63,184
2556	4,477	7,471	14,349	15,146	21,255	13,785	14,709	11,038	6,008	5,740	5,988	6,001	125,967
2557	6,892	11,429	15,048	14,632	11,163	21,670	21,997	12,844	12,326	14,144	14,933	15,059	172,138
2558	13,265	15,626	19,655	16,201	15,822	11,155	12,527	9,990					114,242

ที่มา : กรมศุลกากร : ปี 2553-54 พิกัด 23012000001, 23012000002, 23012000003, 23012000004 และ 23012000090

: ปี 2555-58 พิกัด 23012010000, 23012020000, 23012090001, 23012090090 และ 23011000000

อัตราแลกเปลี่ยนเงินดอลลาร์สหรัฐ

ปี 2545 - 2558

บาท/US\$

ปี	ม.ค.	ก.พ.	มี.ค.	เม.ย.	พ.ค.	มิ.ย.	ก.ค.	ส.ค.	ก.ย.	ต.ค.	พ.ย.	ธ.ค.	เฉลี่ย
ปี 2545	44.13	43.93	43.49	43.52	42.91	42.26	41.33	42.27	42.91	43.74	43.42	43.39	43.11
ปี 2546	42.88	42.97	42.87	42.97	42.29	41.75	41.89	41.77	40.60	39.83	40.00	39.81	41.64
ปี 2547	39.19	39.20	39.53	39.54	40.66	40.90	41.03	41.59	41.57	41.41	40.44	38.86	40.33
ปี 2548	38.86	38.59	38.70	39.62	39.93	40.98	41.85	41.29	41.15	40.96	41.21	41.18	40.36
ปี 2549	39.72	39.50	39.08	38.09	38.11	38.45	38.10	37.73	37.53	37.44	36.65	35.94	38.03
ปี 2550	36.10	35.85	35.18	35.00	34.74	34.71	33.83	34.31	34.38	34.29	34.00	33.83	34.69
ปี 2551	33.31	32.74	31.58	31.71	32.23	33.32	33.62	33.97	34.41	34.55	35.22	35.16	33.49
ปี 2552	35.09	35.46	35.92	35.60	34.72	34.28	34.18	34.16	33.97	33.55	33.42	33.37	34.48
ปี 2553	33.17	33.29	32.69	32.43	32.53	32.61	32.47	32.34	30.98	30.11	30.01	30.26	31.91
ปี 2554	30.72	30.86	30.51	30.20	30.38	30.64	30.22	30.01	30.57	30.99	31.10	31.35	30.63
ปี 2555	31.71	30.87	30.83	31.03	31.47	31.79	31.79	31.57	31.14	30.83	30.85	30.78	31.22
ปี 2556	30.21	29.96	29.96	29.21	29.90	31.02	31.26	31.74	31.85	31.35	31.77	32.48	30.89
ปี 2557	33.08	32.79	32.53	32.46	30.29	32.65	32.24	32.15	32.32	32.59	32.93	33.03	32.42
ปี 2558	32.88	32.71	32.78	32.66	33.71	33.88	34.45	35.57	36.17				33.87

หมายเหตุ เป็นค่าเฉลี่ยของอัตราขายเงินดอลลาร์สหรัฐรายวัน

ที่มา : ธนาคารแห่งประเทศไทย