



เดือนเมษายน และแนวโนมเดือนพฤษภาคม 2547



สำนักส่งเสริมการค้าสินค้าเกษตร

21 เมษายน 2547

สารบัญ

	หน้า
สถานการณ์สินค้าเกษตร	
ภาพรวม	1
สถานการณ์รายกลุ่มสินค้า	2
การช่วยเหลือด้านการตลาดสินค้าเกษตรของ คชก.	7
ราคาปรับจํานำ	11
ข้อมูลรายสินค้า	
กลุ่มสินค้าผลิตเพื่อส่งออก	
1. ข้าว	13
2. มันสำปะหลัง	24
3. ยางพารา	28
4. กาแฟ	30
5. ไข่เนื้อ	33
6. กุ้ง	36
7. ลำไย	38
8. สับปะรด	42
กลุ่มสินค้าผลิตเพื่อบริโภคภายในประเทศ	
9. ข้าวโพดเลี้ยงสัตว์	44
10. ปาล์มน้ำมัน	47
11. มะพร้าว	56
12. สุกกร	62
13. ไข่ไก่	65
14. เกล็ดทะเล	68
กลุ่มสินค้าที่ต้องนำเข้า	
15. ถั่วเหลือง	70
16. กากถั่วเหลือง	73
17. ปลาป่น	76
อัตราแลกเปลี่ยนเงินดอลลาร์สหรัฐ	79

สรุปสถานการณ์สินค้าเกษตรเดือนเมษายน และแนวโน้มเดือนพฤษภาคม 2547

1. ภาพรวม

1.1 การผลิต

ในช่วงเดือนมีนาคม 2547 ผลผลิตข้าวนาปรังเริ่มออกสู่ตลาดตั้งแต่ช่วงกลางเดือน ราคาอยู่ในเกณฑ์ดี ภาวะการผลิตพืชฤดูการผลิต ปี 2546/47 ที่สำคัญอื่น ๆ ได้แก่ มันสำปะหลังและ กาแฟ ผลผลิตออกสู่ตลาดในปริมาณมาก ภาวะการซื้อขายยังอยู่ในเกณฑ์ดี กลุ่มสินค้าพืชน้ำมัน ปาล์ม น้ำมัน และมะพร้าว มีผลผลิตออกสู่ตลาดในปริมาณไม่มากนัก แต่ความต้องการของโรงงานยังมีสูง กลุ่มพืชอาหาร ผลผลิตหอมแดงและหอมหัวใหญ่ภาคเหนือออกสู่ตลาดมากขึ้น กลุ่มวัตถุดิบอาหารสัตว์ เป็นช่วงปลายฤดูการเก็บเกี่ยวข้าวโพดเลี้ยงสัตว์ กลุ่มปศุสัตว์และประมง การผลิตไก่เนื้อและไข่ไก่ ยังไม่ฟื้นตัวจากภาวะโรคระบาด ในขณะที่ความต้องการบริโภคปรับตัวดีขึ้น ส่วนกุ้งกุลาดำยังมีผลผลิต ออกสู่ตลาดอย่างต่อเนื่อง

ภาวะการผลิตสินค้าเกษตรของโลก จากการคาดการณ์ของกระทรวงเกษตร ของสหรัฐฯ ในเดือนเมษายน 2547 คาดว่าสินค้าเกษตรสำคัญที่มีผลผลิตลดลงจากปีก่อน ได้แก่ ข้าวสาลี ผลผลิตลดลงร้อยละ 2.97 ส่วนสินค้าเกษตรอื่นส่วนใหญ่ผลผลิตเพิ่มขึ้นเมื่อเปรียบเทียบกับปีที่ผ่านมา โดยข้าว (ข้าวสาร) ผลผลิตเพิ่มขึ้นร้อยละ 3.17 ธัญพืช ผลผลิตเพิ่มขึ้นร้อยละ 2.22 สำหรับพืชน้ำมัน (ถั่วเหลือง ถั่วลิสง เมล็ดทานตะวัน เมล็ดฝ้าย เมล็ดเรป เมล็ดในปาล์ม เนื้อมะพร้าวแห้ง) ผลผลิตเพิ่มขึ้นร้อยละ 2.66 ขณะที่น้ำมันปาล์ม ผลผลิตเพิ่มขึ้นร้อยละ 3.26

1.2 การค้า

ภาวะตลาดการค้าสินค้าเกษตรในเดือนมีนาคม 2547 โดยรวมยังอยู่ในเกณฑ์ดี สืบเนื่องจากรัฐบาลได้เตรียมมาตรการในรักษาเสถียรภาพราคาสินค้าเกษตรรองรับไว้แล้วก่อนที่ผลผลิต ออกสู่ตลาด ประกอบกับความต้องการของตลาดในสินค้าสำคัญยังมีอย่างต่อเนื่อง ส่งผลให้ภาวะ การซื้อขายและระดับราคาสินค้าเกษตรส่วนใหญ่ยังอยู่ในเกณฑ์ดี ยกเว้นหอมแดง หอมหัวใหญ่ เกลือทะเล ที่มีปริมาณผลผลิตออกสู่ตลาดมาก ภาวะการค้าชะลอตัว และกุ้งกุลาดำที่ได้รับ ผลกระทบจากการฟ้องคุ้มครองตลาดจากสหรัฐฯ

สำหรับสถานการณ์ในเดือนเมษายน ในภาพรวมยังอยู่ในเกณฑ์ดี ภาวะการค้า มันสำปะหลังปรับตัวดีขึ้นต่อเนื่องจากเดือนก่อน เป็นผลจากรัฐได้ปรับเพิ่มวิธีรับจำนำหัวมันสด เพื่อแปรสภาพเป็นมันเส้น ณ ลานมัน และขยายระยะเวลารับจำนำหัวมันสดเป็นสิ้นสุดเดือน เมษายน ส่งผลให้ราคาหัวมันสดปรับตัวสูงขึ้นอย่างต่อเนื่อง กลุ่มปศุสัตว์และประมง ผลจากการ รณรงค์สร้างความมั่นใจให้ผู้บริโภคหันกลับมาบริโภคเนื้อไก่และไข่ไก่เพิ่มขึ้นของหน่วยราชการ และภาคเอกชนที่เกี่ยวข้อง ทำให้ความต้องการบริโภคเนื้อไก่และไข่ไก่เพิ่มสูงขึ้น ส่วนกุ้งกุลาดำ ภาวะการส่งออกชะลอตัว เนื่องจากสหรัฐฯอเมริกาซึ่งเป็นตลาดหลักเปิดไต่สวนกรณีทุ้มตลาด

2. สถานการณ์รายกลุ่มสินค้า

2.1 *กลุ่มสินค้าที่ผลิตเพื่อส่งออก* ภาวะการค้าและการเคลื่อนไหวของสินค้าเกษตรสำคัญในกลุ่มดังกล่าวโดยรวมมีการปรับตัวดีขึ้น เนื่องจากรัฐบาลได้ดำเนินมาตรการรองรับตั้งแต่ต้นฤดู รวมทั้งมีการกำกับดูแลการดำเนินมาตรการอย่างใกล้ชิด ให้มีการซื้อขายและระบายสต็อกอย่างเหมาะสม ส่งผลให้การซื้อขายและราคาสินค้าเกษตรปรับตัวในทิศทางที่ดีขึ้น สถานการณ์สินค้าเกษตรที่สำคัญ ได้แก่

- ข้าว ผลผลิตข้าวนาปีในภาคต่าง ๆ ออกสู่ตลาดหมดแล้ว ยกเว้นภาคใต้ที่มีฤดูกาลเพาะปลูกช้ากว่าภาคอื่น ส่วนใหญ่เกษตรกรร่นข้าวไปจำหน่ายตามโครงการ ในขณะที่ความต้องการของตลาดยังมีอย่างต่อเนื่อง ส่งผลให้ราคาข้าวเปลือกเคลื่อนไหว อยู่ในเกณฑ์ดีทุกระดับตลาดต่อเนื่องจากช่วงต้นฤดู สำหรับการรับจำนำข้าวเปลือกนาปีได้สิ้นสุดลงแล้วยกเว้นภาคใต้จะสิ้นสุด พ.ค. 47 ผลการรับจำนำข้าวเปลือกนาปี (1 พ.ย.46 - 18 เม.ย.47) มีปริมาณทั้งสิ้น 2,383,145 ตัน (อ.ค.ส. จำนวน 902,663 ตัน อ.ต.ก. 1,192,370 ตัน และ อ.ก.ส. 288,112 ตัน) มีโรงสีเข้าร่วมโครงการและเปิดรับจำนำ จำนวน 432 โรง ใน 63 จังหวัด

ส่วนข้าวนาปรัง ปี 2547 คาดว่าจะมีผลผลิตประมาณ 5.932 ล้านตัน น้อยกว่าปีก่อน ร้อยละ 0.27 ซึ่งรัฐบาลได้กำหนดราคารับจำนำ ข้าวเปลือกนาปรัง ความชื้นไม่เกิน 15% ไว้ดังนี้ ชนิด 100% ตันละ 5,250 บาท ชนิด 5% ตันละ 5,100 บาท ชนิด 10% ตันละ 5,000 บาท ชนิด 15% ตันละ 4,900 บาท และชนิด 25% ตันละ 4,800 บาท ข้าวเปลือกหอมสุพรรณบุรี ตันละ 5,400 บาท และข้าวเปลือกปทุมธานี ตันละ 6,000 บาท

สำหรับความเคลื่อนไหวของราคาข้าวเปลือกในช่วงเดือนมีนาคม ราคาปรับตัวสูงขึ้นเป็นผลจากโรงสีและผู้ส่งออกมีความต้องการเพื่อส่งมอบต่างประเทศ โดยราคาเฉลี่ยเดือนมีนาคม ข้าวเปลือกหอมมะลิ ราคาตันละ 8,900 - 9,600 บาท ข้าวเปลือกเหนียว ตันละ 6,400 - 6,700 บาท ข้าวเปลือกเจ้านาปรัง ความชื้นไม่เกิน 15% (พันธุ์ไม่ไวแสง) ราคาตันละ 4,800 - 5,600 บาท ปัจจุบัน (19 เม.ย. 47) ข้าวเปลือกหอมมะลิ ราคาตันละ 9,300 - 9,800 บาท ข้าวเปลือกเหนียว ราคาตันละ 6,600 - 6,700 บาท และข้าวเปลือกเจ้านาปรัง ความชื้นไม่เกิน 15% (พันธุ์ไม่ไวแสง) ราคา ตันละ 5,100 - 5,300 บาท ซึ่งราคาดังกล่าวอยู่ในเกณฑ์สูงกว่าราคารับจำนำ มีเกษตรกรร่นผลผลิตไปจำหน่ายกับโครงการของรัฐ (ณ 19 เม.ย.47) จำนวน 284 ตัน

ส่วนภาวะราคาข้าวสารโดยรวมในเดือนมีนาคมปรับตัวสูงขึ้นด้วยเช่นกัน โดยราคาข้าวขาว 100% ชั้น 2 (ข้าวใหม่) เฉลี่ยกระสอบละ 904 บาท ข้าวนี้ 100% เฉลี่ยกระสอบละ 883 บาท ปลายข้าวขาวเอวันเลิศ (ข้าวใหม่) เฉลี่ยกระสอบละ 767 บาท ขณะที่ข้าวสารเหนียว กข.6 ราคาทรงตัวอยู่ที่ 1,325 บาท สำหรับราคาข้าวหอมมะลิ 100% ชั้น 2 (ข้าวใหม่) อ่อนตัวลงเล็กน้อย โดยมีราคาเฉลี่ยกระสอบละ 1,760 บาท ปัจจุบัน (19 เม.ย.47) ข้าวขาว 100% ชั้น 2 (ข้าวใหม่) และข้าวหอมมะลิ 100% ชั้น 2 (ข้าวใหม่) ราคาอ่อนตัวลงตามภาวะผลผลิตที่ออกสู่ตลาดมากขึ้น โดยมีราคาอยู่ที่กระสอบละ 900 - 902 บาท และ 1,730 - 1,750 บาท ตามลำดับ ส่วนข้าวชนิดอื่นราคายังอยู่ในเกณฑ์สูง โดยข้าวนี้ 100% กระสอบละ 898 - 900 บาท ปลายข้าวขาวเอวันเลิศ (ข้าวใหม่) กระสอบละ 783 - 785 บาท สำหรับ ข้าวสารเหนียว กข.6

ยังทรงตัวอยู่ที่ 1,320 - 1,330 บาท คาดว่าราคาข้าวสารในเดือนพฤษภาคมจะยังคงเคลื่อนไหวอยู่ในเกณฑ์สูงเนื่องจากความต้องการข้าวสารของตลาดยังมีอย่างต่อเนื่อง

การส่งออกข้าวในปี 2547 ตั้งเป้าการส่งออกไว้จำนวน 8.0 ล้านตัน ข้าวสาร ปริมาณการส่งออก (1 ม.ค. - 31 มี.ค.47) มีจำนวน 2,078,935 ตัน มากกว่าระยะเดียวกันของปี 2546 ที่ส่งออกได้จำนวน 1,608,689 ตัน หรือเพิ่มขึ้นร้อยละ 29.23

- **มันสำปะหลัง** ผลผลิตออกสู่ตลาดมาก เกษตรกรนำผลผลิตไปจำหน่ายตามโครงการรับจำนำของรัฐมากขึ้นหลังจากที่รัฐได้ขยายเวลารับจำนำเป็นสิ้นสุดเดือนเมษายน 2547 และเพิ่มการรับจำนำในลานมันเพื่อแปรสภาพเป็นมันเส้น ผลการรับจำนำ (18 เม.ย.47) จำนวน 1,742,896 ตัน สำหรับราคาที่เกษตรกรขายได้ในแหล่งผลิตปรับตัวสูงขึ้นต่อเนื่องจากเดือนก่อน โดยราคาหัวมันสดเชื้อแป้ง 25% จังหวัดนครราชสีมาเฉลี่ยเดือนมีนาคม อยู่ที่ กก.ละ 0.96 บาท ส่วนราคาหัวมันสด (คละ) ที่เกษตรกรขายได้เฉลี่ย ทั้งประเทศ กก.ละ 0.74 บาท ปัจจุบัน (19 เม.ย.47) หัวมันสดเชื้อแป้ง 25% จังหวัดนครราชสีมา ราคา กก.ละ 0.98 - 1.08 บาท ส่วนราคาหัวมันสด (คละ) ที่เกษตรกรขายได้ทั้งประเทศส่วนใหญ่อยู่ที่ กก.ละ 0.80 - 0.90 บาท แนวโน้มราคาหัวมันสดในเดือนพฤษภาคมจะยังเคลื่อนไหวอยู่ในเกณฑ์สูง เนื่องจากความต้องการผลิตภัณฑ์มันสำปะหลังทั้งมันเส้น/มันอัดเม็ด เพื่อทดแทนข้าวสาลีคุณภาพต่ำและธัญพืชเมล็ดหยาบใน EU รวมทั้งความต้องการแป้งมันในจีนที่เพิ่มขึ้น

2.2 กลุ่มสินค้าที่ผลิตเพื่อบริโภคภายในประเทศ สินค้าในกลุ่มธัญพืช ข้าวโพดเลี้ยงสัตว์ ผลผลิตออกสู่ตลาดเกือบหมดแล้ว กลุ่มพืชน้ำมัน ปาล์มน้ำมัน มะพร้าวและผลิตภัณฑ์ราคายังเคลื่อนไหวอยู่ในเกณฑ์สูง ส่วนกาแฟ ผลผลิตออกสู่ตลาดมากขึ้น ราคาอ่อนตัวลง เกษตรกรนำผลผลิตมาจำหน่ายมากขึ้น สินค้ากลุ่มปศุสัตว์ ไก่เนื้อและไข่ไก่ ผลผลิตออกสู่ตลาดน้อย ในขณะที่ผู้บริโภคทั้งตลาดภายในและการส่งออกมีความมั่นใจในความปลอดภัยมากขึ้น ส่งผลให้ราคาปรับตัวสูงขึ้นอย่างต่อเนื่อง สุกร ราคาปรับตัวสูงขึ้นเนื่องจากความต้องการบริโภคยังมีปริมาณมาก ส่วนกึ่งสุด้า ราคาอ่อนตัวลงเป็นผลจากภาวะการส่งออกชะลอตัว กลุ่มพืชอาหาร หอมแดงและหอมหัวใหญ่ภาคเหนือออกสู่ตลาดเพิ่มขึ้น ราคาอ่อนตัวลงมาก สำหรับสถานการณ์สินค้าที่สำคัญ ได้แก่

- **ปาล์มน้ำมัน** ราคาผลปาล์มในช่วงเดือนมีนาคมปรับตัวสูงขึ้นจากเดือนก่อนเล็กน้อย แม้ว่าผลผลิตจะเริ่มออกสู่ตลาดเพิ่มขึ้นแต่ยังมีปริมาณไม่มากนัก ประกอบกับราคาน้ำมันปาล์มดิบมาเลเซียโน้มสูงขึ้น อย่างไรก็ตาม ผลจากการดำเนินการจัดระบบปาล์มน้ำมันภายในประเทศตามมติ ครม. เมื่อวันที่ 8 และ 22 เมษายน 2546 โดยบูรณาการหน่วยงานที่เกี่ยวข้องทั้งด้านมาตรการดูแลด้านราคาผลปาล์ม การจัดระบบการนำเข้า - ส่งออกน้ำมันปาล์ม และการเข้มงวดปราบปรามการลักลอบนำเข้าน้ำมันปาล์มและจับกุมอย่างจริงจังต่อเนื่องมาโดยตลอด ซึ่งส่งผลดีต่อราคาและภาวะการค้ามาตั้งแต่ช่วงกลางปี 2546 ต่อเนื่องถึงปี 2547 ราคาผลปาล์มที่เกษตรกรขายได้ (ปาล์มทะเลาคคุณภาพเปอร์เซ็นต์น้ำมัน 17%) ในเดือนมีนาคม เฉลี่ย กก.ละ 3.41 บาท ปัจจุบัน (19 เม.ย.47) ราคา กก.ละ 3.10 - 3.60 บาท แนวโน้มราคาผลปาล์มจะอ่อนตัวลงเล็กน้อยเนื่องจากผลผลิตจะออกสู่ตลาดมากขึ้น แต่จะยังอยู่ในเกณฑ์ดี

- มะพร้าว ปริมาณมะพร้าวผลที่ออกสู่ตลาดยังมีปริมาณไม่มากนัก ประกอบกับผลกระทบจากราคาน้ำมันปาล์มดิบและน้ำมันมะพร้าวดิบในตลาดโลกปรับตัวสูงขึ้นไปก่อนหน้านี้ ส่งผลให้ราคามะพร้าวและผลิตภัณฑ์ปรับตัวสูงขึ้นจากเดือนก่อน โดยราคาขายส่งมะพร้าวผลตลาดกทม. (ทับสะแกผลใหญ่ปอกเปลือก) เดือนมีนาคม เฉลี่ยผลละ 10.45 บาท เนื้อมะพร้าวแห้ง 90% เฉลี่ยกก.ละ 11.87 บาท ความเคลื่อนไหวด้านราคาของมะพร้าวผลในช่วงต้นเดือนเมษายนยังอยู่ในเกณฑ์สูง ทำให้เกษตรกรส่วนใหญ่จำหน่ายผลผลิตในรูปมะพร้าวผลมากกว่า ผลผลิตเนื้อมะพร้าวแห้งจึงมีน้อย ปัจจุบัน (19 เม.ย.47) มะพร้าวผล ราคาผลละ 10.00 - 10.50 บาท ส่วนเนื้อมะพร้าวแห้ง 90% ราคา กก.ละ 12.40 - 12.50 บาท คาดว่าราคาในเดือนพฤษภาคมจะอ่อนตัวลงเล็กน้อย เนื่องจากผลผลิตจะเริ่มออกสู่ตลาดมากขึ้น ประกอบกับเข้าสู่ฤดูกาลผลไม้หลายชนิดออกสู่ตลาด ทำให้ความต้องการบริโภคขนมที่มีมะพร้าวหรือกะทิเป็นส่วนประกอบลดลง อย่างไรก็ตาม คาดว่าราคาจะยังอยู่ในเกณฑ์ดี

- ข้าวโพดเลี้ยงสัตว์ ผลผลิตออกสู่ตลาดเกือบหมดแล้วและส่วนใหญ่อยู่ในมือพ่อค้าคนกลาง ประกอบกับสถานการณ์โรคไข้หวัดนกได้คลี่คลายลงแล้ว ส่งผลให้ความต้องการวัตถุดิบของโรงงานอาหารสัตว์เพิ่มสูงขึ้น ราคาข้าวโพดฯ ที่โรงงานอาหารสัตว์รับซื้อในเดือนมีนาคมปรับตัวสูงขึ้นจากเดือนก่อน โดยมีราคา เฉลี่ย กก.ละ 4.68 บาท ส่วนราคาข้าวโพดฯ ที่เกษตรกรขายได้ในแหล่งผลิตสำคัญได้แก่ จังหวัดเพชรบูรณ์ และจังหวัดนครราชสีมา มีราคาเฉลี่ย กก.ละ 4.59 บาท และ 4.57 บาท ตามลำดับ ปัจจุบัน (19 เม.ย.47) ราคาข้าวโพดฯ ที่โรงงานอาหารสัตว์รับซื้อ เฉลี่ย กก.ละ 6.90 - 6.95 บาท ราคาที่เกษตรกรขายได้จังหวัดเพชรบูรณ์ เฉลี่ย กก.ละ 5.67 - 6.00 บาท ส่วนจังหวัดนครราชสีมาผลผลิตออกสู่ตลาดหมดแล้ว คาดว่าแนวโน้มราคาจะยังเคลื่อนไหวอยู่ในเกณฑ์สูงต่อไปอีกระยะหนึ่งเนื่องจากความต้องการของตลาดยังมีสูง

- กาแฟ ผลผลิตออกสู่ตลาดแล้วประมาณ 99 % นอกจากเกษตรกรจะขายเมล็ดกาแฟให้โรงงานผู้ผลิตกาแฟสำเร็จรูปแล้ว บางส่วนยังนำมาจำหน่ายตามโครงการรับจำนำเมล็ดกาแฟพันธุ์โรบัสต้าของรัฐ ในราคาเกรดดี กก.ละ 32 บาท เกรดหนึ่ง กก.ละ 28 บาท และเกรดสอง กก.ละ 22 บาท ผลการรับจำนำ (31 มี.ค.47) จำนวน 19,637 ตัน สำหรับราคาเมล็ดกาแฟเกรดคละที่เกษตรกรขายได้ทั่วไปในพื้นที่เดือนมีนาคมเฉลี่ย กก.ละ 22.62 บาท ปัจจุบันมีผลผลิตออกสู่ตลาดประปราย ราคายังเคลื่อนไหวอยู่ในเกณฑ์ดี โดยมีราคาเฉลี่ย กก.ละ 20 - 21 บาท

- เกล็ดทะเล ผลผลิตออกสู่ตลาดมากขึ้นเนื่องจากเป็นช่วงฤดูการผลิต ประกอบกับสภาพอากาศร้อนเอื้ออำนวยให้เกล็ดแห้งเร็ว ส่งผลให้ราคาอ่อนตัวลงจากเดือนก่อน โดยราคาเกล็ดทะเลที่เกษตรกรขายได้เดือนมีนาคม เฉลี่ยตันละ 1,147.19 บาท ในช่วงต้นเดือนเมษายนผลผลิตยังออกสู่ตลาดในปริมาณมาก และต้องแข่งขันกับเกล็ดสินเธาว์ที่มีราคาถูกกว่าราคาจึงอ่อนตัวลง ปัจจุบัน (19 เม.ย.47) มีราคาเฉลี่ยตันละ 922.22 บาท ราคามีแนวโน้มอ่อนตัวลงอีกในเดือนพฤษภาคมเนื่องจากเป็นช่วงผลผลิตออกมาก

- ปศุสัตว์และประมง ภาวะการจำหน่ายไก่เนื้อและไข่ไก่ปรับตัวดีขึ้น เนื่องจากผลผลิตเข้าสู่ตลาดน้อย และผู้บริโภคหันกลับมาบริโภคเพิ่มเป็นผลจากการรณรงค์ของภาครัฐและเอกชนเพื่อสร้างความมั่นใจในการบริโภค ส่วนสุกร ราคาปรับตัวสูงขึ้นอย่างต่อเนื่อง เนื่องจาก

ความต้องการของตลาดยังมีสูงในขณะที่ช่วงนี้ปริมาณสุกรมีชีวิตมีปริมาณน้อยและขนาดเล็กสำหรับกึ่งกุลาดำ ผลผลิตมีปริมาณมากประกอบกับผลกระทบจากการฟุ้งท่มตลาดของสหรัฐอเมริกา ส่งผลให้ราคาอ่อนตัวลงจากเดือนก่อน สถานการณ์สินค้าที่สำคัญได้แก่

ไก่เนื้อและไข่ไก่ จากปัญหาโรคระบาดในไก่เนื้อและไข่ไก้มีการทำลายไก่มีชีวิตไปประมาณ 30-40% ในช่วงวิกฤต ทำให้ปริมาณไก่มีชีวิตลดน้อยลง ในขณะที่ภาครัฐและภาคเอกชนที่เกี่ยวข้องได้เร่งรณรงค์สร้างความเชื่อมั่นให้ผู้บริโภคมีการบริโภคเช่นเดิม ส่งผลให้ราคาไก่เนื้อและไข่ไก่ปรับตัวสูงขึ้นอย่างต่อเนื่อง ตั้งแต่ช่วงกลางเดือนกุมภาพันธ์จนถึงปัจจุบัน โดยราคาขายส่งไก่มีชีวิตหน้าโรงฆ่าเฉลี่ยเดือนมีนาคม กก.ละ 25.73 บาท และราคาขายส่งไข่ไก่เบอร์ 3 เฉลี่ยฟองละ 1.61 บาท ปัจจุบัน (19 เม.ย.47) ราคาขายส่งไก่มีชีวิตหน้าโรงฆ่า กก.ละ 25 - 37 บาท ไข่ไก่ เบอร์ 3 มีราคาเฉลี่ยฟองละ 2.35 - 2.45 บาท แนวโน้มราคาไก่เนื้อและไข่ไก่จะปรับตัวสูงขึ้นอีกระยะหนึ่งจนกว่าการผลิตจะปรับตัวเข้าสู่ภาวะปกติ

สุกรมีชีวิต ผลผลิตสุกรในปีนี้น่าจะลดลงกว่าปีก่อนซึ่งเป็นกระทบผลจากการเกิดโรคระบาดในช่วงกลางปีที่ผ่านมา ในขณะที่ความต้องการของตลาดเพื่อบริโภคทดแทนเนื้อไก่ที่ประสบปัญหาโรคระบาดมีเพิ่มมากขึ้น ประกอบกับสภาพอากาศร้อนทำให้สุกรเจริญเติบโตช้ากว่าปกติ สุกรที่โตได้ขนาดจำหน่ายจึงมีจำนวนลดลง ส่งผลให้ราคาเฉลี่ยเดือนมีนาคมปรับตัวสูงขึ้น โดยราคาสุกรมีชีวิต ณ ตลาด กทม. เฉลี่ย กก.ละ 53.40 บาท ปัจจุบัน (19 เม.ย.47) กก.ละ 55 - 56 บาท และจะยังคงเคลื่อนไหวอยู่ในระดับสูงแม้ว่าความต้องการของตลาดจะเริ่มชะลอตัวลงเล็กน้อย เนื่องจากเป็นช่วงปิดภาคเรียนและในช่วงที่ผ่านมาราคาสุกรอยู่ในเกณฑ์สูง ประกอบกับผู้บริโภคมีความมั่นใจในการบริโภคเนื้อไก่ จึงเริ่มหันกลับไปบริโภคเนื้อไก่มากขึ้น

กุ้ง แม้ว่ามาตรการรับจำนำกุ้งกุลาดำจะสร้างความมั่นใจให้ผู้เลี้ยงและมีผลทำให้ตลาดดีขึ้น แต่จากภาวะการส่งออกที่ชะลอตัวจากการฟุ้งท่มตลาดกุ้งในสหรัฐฯ ส่งผลให้ผู้เลี้ยงหันมาจำหน่ายกุ้งภายในประเทศมากขึ้น ราคากุ้งในเดือนมีนาคมปรับตัวลดลงจากเดือนก่อนเล็กน้อย โดยราคากุ้งกุลาดำขนาด 50 ตัว/กก. ที่ซื้อขาย ณ ตลาดกลางสมุทรสาคร ราคาเฉลี่ย กก.ละ 239 บาท ปัจจุบัน (19 เม.ย.47) เฉลี่ย กก.ละ 185 บาท และคาดว่าราคายังไม่มีแนวโน้มที่จะปรับตัวสูงขึ้น จนกว่ากระทรวงพาณิชย์สหรัฐฯ จะประกาศผลการไต่สวนคดีสหรัฐฯ ฟุ้งไทยท่มตลาดกุ้งในช่วงประมาณกลางปี 2547 ส่วนกุ้งก้ามกรามที่เกิดปัญหาด้านราคา กระทรวงพาณิชย์ได้เตรียมแนวทางแก้ไขปัญหาไว้แล้วโดยการณรงค์ให้มีการบริโภคเพิ่ม การเพิ่มช่องทางการจำหน่ายและเร่งการกระจายผ่านห้างสรรพสินค้า รวมทั้งการจัดระบบให้ห้องเย็นรับซื้อโดยตรงจากเกษตรกร ซึ่งจะช่วยแก้ปัญหาได้ระดับหนึ่ง

- **กลุ่มพืชผักและผลไม้** ขณะนี้เริ่มเข้าสู่ช่วงฤดูผลไม้ ผลไม้สำคัญที่เริ่มออกสู่ตลาดมากขึ้น ได้แก่ มะม่วง และในช่วงเดือนเมษายน ลิ้นจี่ เงาะ ทุเรียน จะเริ่มทยอยออกสู่ตลาดตามมาเป็นลำดับ **หอมแดง** ผลผลิตหอมแดงภาคเหนือออกสู่ตลาดมากขึ้น ราคาโน้มต่ำลงตามภาวะผลผลิตที่ออกสู่ตลาด โดยราคาหอมแดงแห้งใหญ่คณะที่เกษตรกรขายได้เฉลี่ยเดือนมีนาคม กก.ละ 7.06 บาท ซึ่งรัฐบาลได้มีมาตรการแทรกแซงตลาดรองรับไว้แล้ว คาดว่า จะส่งผลให้ราคาหอมแดงปรับตัวสูงขึ้นในระยะต่อไป **หอมหัวใหญ่** ผลผลิตหอมหัวใหญ่ภาคเหนือเพิ่มขึ้นจากปีที่ผ่านมาประมาณร้อยละ 67 เนื่องจากสภาพอากาศเอื้ออำนวยในขณะที่ปีก่อนผลผลิต

ได้รับความเสียหายจากภาวะฝนตกชุก ราคาที่เกษตรกรขายได้อ่อนตัวลงตั้งแต่ต้นฤดู โดยราคาหอมหัวใหญ่ เบอร์ 1 เฉลี่ยเดือนมีนาคม กก.ละ 2.50 บาท ทั้งนี้ คชก. ได้อนุมัติเงินเพิ่มเติมอีก 12 ล้านบาท จากเดิมที่ได้อนุมัติไว้แล้ว 25 ล้านบาทให้จังหวัดเชียงใหม่ไปดำเนินการแทรกแซงตลาดโดยรับซื้อผลผลิตและกระจายออกนอกแหล่งผลิต นอกจากนี้ได้ให้ ธ.ก.ส. ร่วมกับจังหวัดเชียงใหม่รับจำหน่ายหอมหัวใหญ่จากเกษตรกรในพื้นที่ อ.ฝาง และ อ.ไชยปราการ โดยใช้เงินจาก ธ.ก.ส. วงเงิน 206 ล้านบาท คาดว่าจะช่วยให้ราคาหอมหัวใหญ่ปรับตัวดีขึ้นในระยะต่อไป

สับปะรด ผลผลิตยังออกสู่ตลาดน้อยในขณะที่ความต้องการสับปะรดของโรงงานยังมีอย่างต่อเนื่อง ส่งผลให้ราคาสับปะรดปรับตัวสูงขึ้นต่อเนื่องจากเดือนก่อน โดยราคาที่เกษตรกรขายได้หน้าโรงงาน เฉลี่ยเดือนมีนาคม กก.ละ 4.83 บาท ปัจจุบัน (19 เม.ย.47) ผลผลิตเริ่มทยอยออกสู่ตลาดเพิ่มขึ้น ราคาอ่อนตัวลงเล็กน้อยแต่ยังอยู่ในเกณฑ์ดี ราคา กก.ละ 4.70-5.00 บาท

2.3 กลุ่มสินค้าที่ต้องนำเข้า ภาวะการค้าสินค้าในกลุ่มวัตถุดิบอาหารสัตว์ในช่วงเดือนมีนาคมปรับตัวดีขึ้นตามภาวะตลาดต่างประเทศ ประกอบกับสถานการณ์โรคไข้หวัดนกที่ระบาดในช่วงก่อนหน้านี้ได้คลี่คลายลงแล้ว ทำให้ความต้องการใช้วัตถุดิบของโรงงานอาหารสัตว์เพิ่มสูงขึ้น

กากถั่วเหลือง ราคาสูงขึ้นตามราคาตลาดต่างประเทศ จากความวิตกกังวลเกี่ยวกับสภาพอากาศที่ไม่เอื้ออำนวยต่อการผลิตถั่วเหลืองในอเมริกาใต้ ได้แก่ บราซิล และอาร์เจนตินา ซึ่งเป็นผู้ผลิตรายใหญ่ ประกอบกับปัญหาโรควัวบ้าในสหรัฐฯ ที่คาดว่าจะมีคำสั่งห้ามใช้อาหารสัตว์ที่ผลิตจากเนื้อสัตว์และเศษกระดูกซึ่งจะมีผลให้ความต้องการใช้กากถั่วเหลืองในตลาดต่างประเทศเพิ่มสูงขึ้น สำหรับราคากากถั่วเหลืองที่ผลิตในประเทศ (เมล็ดนำเข้า) เฉลี่ยเดือนมีนาคม กก.ละ 13.24 บาท ปัจจุบัน (19 มี.ค.47) ราคา กก.ละ 15.75 - 15.85 บาท

ปลาป่น ภาวะการค้าในเดือนมีนาคม คล่องตัวกว่าเดือนก่อนเนื่องจากความต้องการใช้ปลาป่นเป็นส่วนผสมอาหารสัตว์มีมากขึ้น ประกอบกับโรงงานมีความต้องการเพื่อสร้างสต็อก อีกทั้งเป็นช่วงปิดอ่าวไทยห้ามจับสัตว์น้ำในฤดูวางไข่ (15 ก.พ. - 15 พ.ค.47) ทำให้ปริมาณปลาออกสู่ตลาดน้อย ราคาปลาป่นจึงปรับตัวดีขึ้น โดยราคาปลาป่น โปรตีน 60% เฉลี่ย กก.ละ 20.39 บาท ปัจจุบัน (19 เม.ย.47) กก.ละ 22.60 บาท และมีแนวโน้มสูงขึ้นอีกเนื่องจากจะเข้าสู่ช่วงมรสุมในทะเลอันดามันและอ่าวไทย

เมล็ดถั่วเหลือง ผลผลิตถั่วเหลืองฤดูแล้งเริ่มออกสู่ตลาดมากขึ้น ราคาเมล็ดถั่วเหลืองที่เกษตรกรขายได้ชนิดละเดือนมีนาคมเฉลี่ย กก.ละ 14.29 บาท ปัจจุบัน (19 เม.ย.47) ปรับตัวสูงขึ้นเป็นเฉลี่ย กก.ละ 15.01 บาท และมีแนวโน้มปรับตัวสูงขึ้นอีก

3. มาตรการแก้ไขปัญหา/การช่วยเหลือผ่านกองทุนรวมเพื่อช่วยเหลือเกษตรกร (ด้านการตลาด)

การให้ความช่วยเหลือด้านการตลาดสินค้าเกษตร

ในปีงบประมาณ 2547 ได้อนุมัติให้ดำเนินมาตรการช่วยเหลือสินค้าเกษตรแล้ว ได้แก่ ข้าว มันสำปะหลัง กุ้งกุลาดำ กาแฟ และหอมหัวใหญ่ รวมวงเงิน 6,716.514 ล้านบาท และช่วยเหลือสินค้าเกษตรที่มีปัญหาเร่งด่วน ได้แก่ หอมแดง หอมแบ่ง และผักต่าง ๆ วงเงิน 35 ล้านบาท (รวมวงเงินทั้งหมด 6,746.514 ล้านบาท)

วงเงินช่วยเหลือด้านการตลาดสินค้าเกษตร

7

AO1 : วงเงินคชก./ตาราง ปี 46

หน่วย : ล้านบาท

สินค้า	ปี 2541	ปี 2542	ปี 2543	ปี 2544	ปี 2545	ปี 2546	ปี 2547
1 ข้าว	1,645.600	2,676.950	3,471.610	4,148.883	4,469.366	2,008.652	4,571.181
2 ข้าวโพดเลี้ยงสัตว์		1,509.600	411.945	269.000	209.323		
3 มันสำปะหลัง			1,833.607	2,753.086	965.485		1,611.970
4 ปาล์มน้ำมัน		1,000.000	500.000	250.000			
5 มะพร้าว			150.000	145.000			
6 กาแฟ			35.600	801.783	18.548	21.308	83.500
7 หอมแดง	52.000	130.000	130.000				
8 กระเทียม	30.000			200.875			
9 หอมหัวใหญ่	60.500	230.000	67.000				243.000
10 ลูกเดือย			10.000				
11 ไข่ไก่	60.000	30.000	60.000	60.000			
12 ไข่เนื้อ			300.000				
13 สุกกร	170.000		235.000				
14 ปลาโอ			20.200				
15 ปลาเบ็ด			245.600				
16 กุ้งกุลาดำ		1,000.000					206.563
17 เกล็ดทะเล	60.000	60.000					
18 ปอ	120.000	86.000					
19 ผลไม้						672.500	
20 สับปะรด		200.000	724.000	50.000			
21 ทุเรียน		260.000	135.500	200.000	550.000		
22 ลิ้นจี่					200.000		
23 ลำไย			648.000		1,503.677	450.000	0.300
24 เงาะ		103.000	420.000	20.500	250.000		
25 มังคุด					100.000		
26 เงาะ มังคุด ทุเรียน				40.000			
27 มะละกอ		60.600					
28 มะนาว		50.000	22.000				
29 พริกแห้ง			32.000				
30 อ้อยและน้ำตาลทราย			800.00				
31 น้ำมันดิบ			360.00	488.000			
รวมทั้งสิ้น	2,198.100	7,396.150	10,612.062	9,427.127	8,266.399	3,152.460	6,716.514

* หมายเหตุ : การแทรกแซงล่องกองและกลางชาติปี 2545 ใช้บร่วมกับการแก้ไขปัญหาราคาผลไม้ ปี 2545

ราคาเฉลี่ยสินค้าเกษตรสำคัญที่เกษตรกรขายได้ ปี 2542 - 2547

F: ราคาเฉลี่ยจัดกลุ่ม 46 D:A01

	สินค้า	ราคาเฉลี่ย																
		ปี 2542			ปี 2543			ปี 2544			ปี 2545			ปี 2546			ปี 2547	
		เฉลี่ย	สูงสุด	ต่ำสุด	เฉลี่ย	สูงสุด	ต่ำสุด	เฉลี่ย	สูงสุด	ต่ำสุด	เฉลี่ย	สูงสุด	ต่ำสุด	เฉลี่ย	สูงสุด	ต่ำสุด	มี.ค.	(19 เม.ย.)
1	กลุ่มสินค้าผลิตเพื่อการส่งออก																	
	ข้าวเปลือกนาปรัง (บาท/ตัน)	5,054	6,117 ม.ค.	4,510 ต.ค.	4,390	4,889 ก.พ.	3,900 ก.ย.	4,260	4,380 ก.ค.	4,050 เม.ย.	4,602	4,793 มิ.ย.	4,439 ม.ค.	4,635	4,795 ก.ค.	4,513 เม.ย.	5,057	5,100-5,300
	ข้าวเปลือกนาปี (บาท/ตัน)	5,425	6,164 ม.ค.	4,723 ธ.ค.	4,688	4,967 ก.พ.	4,341 ธ.ค.	4,385	4,421 ธ.ค.	4,339 มี.ค.	4,646	4,728 ต.ค.	4,514 ม.ค.	4,593	4,700 มี.ค.	4,434 พ.ย.	-	-
	ข้าวเปลือกหอมมะลิ (บาท/ตัน)	7,132	8,455 ก.ย.	6,462 เม.ย.	7,362	8,177 ก.ย.	6,413 ธ.ค.	5,628	6,583 ม.ค.	4,822 ธ.ค.	6,116	6,874 ก.ย.	5,216 ม.ค.	8,095	9,315 ก.ย.	6,425 ม.ค.	9,405	9,300-9,800
	ข้าวเปลือกเหนียว (บาท/ตัน)	5,084	5,831 ม.ค.	4,562 พ.ย.	4,916	5,295 ต.ค.	4,528 มี.ค.	5,573	6,018 ก.ค.	4,739 พ.ย.	5,612	6,293 ก.ย.	5,063 ม.ค.	6,239	7,125 ก.ย.	5,397 ม.ค.	6,514	6,600-6,700
2 ^{1/}	หัวมันสำปะหลัง สดคละ (บาท/กก.)	0.77	0.94 มี.ค.	0.62 ก.ย.	0.62	0.70 มิ.ย.	0.54 ก.ย.	0.87	1.06 ก.ค.	0.66 ก.พ.	0.78	1.16 เม.ย.	0.91 ต.ค.	0.82	0.94 ก.พ.	0.77 ต.ค.	0.74	0.79
3	ยางพารา แผ่นดิบชั้น 3 (บาท/กก.)	17.91	22.23 พ.ย.	15.28 ส.ค.	21.47	22.59 ก.พ.	19.28 ม.ค.	20.94	24.34 มิ.ย.	15.93 ธ.ค.	27.10	32.35 ก.ย.	20.15 ม.ค.	37.63	43.45 ต.ค.	32.43 ม.ค.	44.57	48.15
4	โก๋เนื้อ หน้าโรงฆ่า (บาท/กก.)	26.89	31.77 ก.ค.	20.68 ก.ย.	25.72	29.02 ก.พ.	22.00 เม.ย.	30.31	34.50 ก.ค.	23.34 มี.ค.	25.21	31.27 ม.ค.	21.38 ก.ย.	26.75	35.00 ก.ค.	19.60 มี.ค.	25.73	25.00-37.00
5	กุ้งกุลาดำ ขนาด 50 ตัว/กก. (บาท/กก.)	230.00	263.00 ต.ค.	202.00 มิ.ย.	293.00	347.00 ส.ค.	256.00 ม.ค.	255.00	303.00 ม.ค.	203.00 ต.ค.	244.00	275.00 ก.พ.	220.00 ก.ค.	215.00	239.00 เม.ย.	154.00 ต.ค.	241.00	185.00
6	กาแฟ (บาท/กก.)	50.31	57.17 ก.พ.	43.00 เม.ย.	27.97	32.77 พ.ย.	20.57 มี.ค.	29.17	31.46 เม.ย.	18.50 พ.ย.	23.50	25.76 ม.ค.	21.00 พ.ย.	31.04	35.00 ธ.ค.	24.35 มี.ค.	22.62	-
7	ลำไยเกรดเอเอ(เกษตรกรขายได้) (บาท/กก.)	31.83	32.89 ส.ค.	30.78 ก.ค.	18.08	18.38 ก.ค.	17.79 ส.ค.	35.00	37.75 ก.ค.	32.25 ส.ค.	30.25	38.25 มิ.ย.	20.75 ก.ค.	29.11	35.00 ม.ค.	23.95 ก.ย.	38.00	36.00-40.00

	สินค้า	ปี																
		ปี 2542			ปี 2543			ปี 2544			ปี 2545			ปี 2546			ปี 2547	
		เฉลี่ย	สูงสุด	ต่ำสุด	เฉลี่ย	สูงสุด	ต่ำสุด	เฉลี่ย	สูงสุด	ต่ำสุด	เฉลี่ย	สูงสุด	ต่ำสุด	เฉลี่ย	สูงสุด	ต่ำสุด	มี.ค.	(19 เม.ย.)
	กลุ่มสินค้าผลิตเพื่อบริโภคภายในประเทศ																	
8	สับปะรด โรงงานรับซื้อ (บาท/กก.)	2.56	3.78	1.57	2.27	3.57	1.54	2.53	3.50	1.55	4.42	4.96	3.73	4.42	4.75	3.13	4.83	4.85
			ก.พ.	พ.ย.		ก.ย.	มี.ย.		ก.ย.	มี.ค.		ต.ค.	ม.ค.		มี.ย.	พ.ย.		
9 ^{2/}	ข้าวโพดเลี้ยงสัตว์ (ความชื้นไม่เกิน 14.5%) (บาท/กก.)	4.21	4.79	3.66	4.26	4.89	3.52	3.93	4.03	3.83	4.17	4.36	3.89	4.48	4.72	4.20	4.45	4.98
			ก.ค.	ม.ค.		เม.ย.	ก.ย.		มี.ย.	มี.ค.		พ.ค.	ม.ค.		ก.ค.-ส.ค.	ม.ค.		
10	ปาล์มทะลาย คุณภาพเปอร์เซ็นต์น้ำมัน 17% (บาท/กก.)	2.51	5.39	1.32	1.83	2.58	1.45	1.43	2.09	1.00	2.70	4.71	2.06	2.76	4.03	1.96	3.41	3.10-3.50
			ม.ค.	พ.ย.		มี.ย.	มี.ค.		ธ.ค.	มี.ค.		ธ.ค.	พ.ค.		ม.ค.	เม.ย.		
11	มะพร้าว ผลใหญ่แห้งทั้งเปลือก (บาท/ผล)	7.27	11.04	4.61	2.60	5.20	1.72	2.52	3.91	1.97	3.31	4.52	2.21	3.41	3.87	2.67	5.72	5.71
			ม.ค.	ก.ค.		ม.ค.	ก.ย.		พ.ย.	ก.พ.		เม.ย.	ก.ย.		พ.ย.	ก.ค.		
12 ^{3/}	หอมหัวใหญ่ เบอร์ 1 (บาท/กก.)	6.75	18.75	3.37	4.33	13.66	3.00	5.84	18.40	5.62	5.67	14.50	5.52	15.74	24.30	10.50	2.50	3.00
			พ.ย.	ก.พ.		พ.ย.	เม.ย.		ธ.ค.	มี.ค.		ธ.ค.	ม.ค.		ม.ค.	มี.ค.		
13	หอมแดง แห้งใหญ่คละ (บาท/กก.)	17.48	29.87	12.08	10.42	28.17	6.80	15.24	33.35	10.83	17.44	40.84	11.67	16.35	23.44	12.85	7.06	6.02
			พ.ย.	ก.พ.		ก.ย.	ม.ค.		ธ.ค.	ม.ค.		พ.ย.	มี.ค.		ม.ค.	ม.ค.		
14	กระเทียม แห้งใหญ่คละ (บาท/กก.)	31.65	44.00	22.67	24.26	32.38	18.75	20.33	31.08	15.15	22.42	36.43	19.16	27.62	34.64	22.74	17.20	13.00
			ม.ค.	ก.ค.		ก.พ.	มี.ค.		ธ.ค.	พ.ค.		พ.ย.	มี.ค.		ม.ค.	เม.ย.		
15	สุกร ขายส่ง ตลาดกทม. (บาท/กก.)	42.20	49.50	29.35	33.86	35.24	31.06	37.12	42.50	30.55	38.41	40.69	32.03	32.82	38.93	24.60	53.40	55.00-56.00
			พ.ค.	ต.ค.		ก.ค.	ธ.ค.		มี.ย.	ม.ค.		ธ.ค.	ธ.ค.		มี.ย.	มี.ค.		
16	ไข่ไก่สด คละ (บาท/ฟอง)	1.54	1.74	1.26	1.17	1.35	1.02	1.50	1.74	1.01	1.41	1.58	1.17	1.42	1.63	1.02	1.47	2.20
			ม.ค.	พ.ย.		ก.ย.	ธ.ค.		ก.ย.	ม.ค.		พ.ค.	ธ.ค.		ก.ย.	ม.ค.		
17	เกลือทะเล (บาท/ตัน)	1,625	2,244	511	1,609	2,044	944	1,728	1,917	1,316	1,298	1,557	1,147	972	1,079	778	1,147	922.22
			พ.ย.	ม.ค.		ก.ค.	ก.พ.		ก.ย.	ม.ค.		ม.ค.	พ.ค.		ม.ค.	พ.ค.		

	สินค้า	ปี 2542																
		ปี 2542			ปี 2543			ปี 2544			ปี 2545			ปี 2546			ปี 2547	
		เฉลี่ย	สูงสุด	ต่ำสุด	เฉลี่ย	สูงสุด	ต่ำสุด	เฉลี่ย	สูงสุด	ต่ำสุด	เฉลี่ย	สูงสุด	ต่ำสุด	เฉลี่ย	สูงสุด	ต่ำสุด	มี.ค.	(19 เม.ย.)
18	กลุ่มสินค้าที่ต้องนำเข้า ถั่วเหลือง ชนิดคละ (บาท/กก.)	8.70	10.16 ม.ค.	7.79 ก.ย.	9.25	9.87 ธ.ค.	8.11 ก.พ.	9.72	10.10 พ.ย.	9.06 ส.ค.	10.16	11.36 มิ.ย.	9.48 ม.ค.	10.29	11.64 ธ.ค.	9.73 ต.ค.	14.29	15.01
19	กากถั่วเหลือง ผลิตจากเมล็ดในประเทศ ขายส่ง กทม. (บาท/กก.)	9.50	9.50 ต.ค.		9.87	10.95 ธ.ค.	9.50 ม.ค.	10.87	11.23 ก.พ.	10.08 ธ.ค.	10.38	10.59 ธ.ค.	10.14 เม.ย.	11.57	13.18 พ.ย.	10.65 ม.ค.	15.15	16.53
20	ปลาป่น ตลาต กทม. (โปรตีน 60%) (บาท/กก.)	16.22	19.26 ส.ค.	14.56 ก.พ.	14.45	16.11 มิ.ย.	13.23 ก.พ.	18.77	21.88 ก.ค.	16.35 ธ.ค.	18.22	21.14 มี.ค.	16.07 ต.ค.	18.83	20.35 พ.ย.	16.55 ม.ค.	20.39	22.60

หมายเหตุ

- 1/ ปีการผลิต เริ่มตั้งแต่ ต.ค. - ก.ย.
 2/ ปีการผลิต เริ่มตั้งแต่ ก.ค. - มิ.ย.
 3/ ปีการผลิต เริ่มตั้งแต่ พ.ย. - เม.ย.

ราคาจำหน่ายสินค้าเกษตร ปี 2546/47

ลำดับที่	สินค้า	ราคาจำหน่าย																																																
1.	ข้าวนาปี	<p>กำหนดราคาจำหน่ายข้าวเปลือกนาปี ปีการผลิต 2546/47 (ณ ความชื้นไม่เกิน 15%) ดังนี้</p> <table border="1"> <thead> <tr> <th data-bbox="451 504 1197 548">ชนิดข้าว</th> <th data-bbox="1197 504 1441 548">บาท/ตัน</th> </tr> </thead> <tbody> <tr> <td colspan="2" data-bbox="451 571 1441 616">1) ข้าวเปลือกหอมมะลิ</td> </tr> <tr> <td data-bbox="451 627 1197 672">ข้าวเปลือกหอมมะลิ ชนิดสีได้ตันข้าว 42 กรัม</td> <td data-bbox="1197 627 1441 672">7,000</td> </tr> <tr> <td data-bbox="451 683 1197 728">ข้าวเปลือกหอมมะลิ ชนิดสีได้ตันข้าว 40 กรัม</td> <td data-bbox="1197 683 1441 728">6,900</td> </tr> <tr> <td data-bbox="451 739 1197 784">ข้าวเปลือกหอมมะลิ ชนิดสีได้ตันข้าว 38 กรัม</td> <td data-bbox="1197 739 1441 784">6,800</td> </tr> <tr> <td data-bbox="451 795 1197 840">ข้าวเปลือกหอมมะลิ ชนิดสีได้ตันข้าว 36 กรัม</td> <td data-bbox="1197 795 1441 840">6,700</td> </tr> <tr> <td colspan="2" data-bbox="451 851 1441 896">หมายเหตุ : โดยให้ปรับเพิ่ม - ลดตามจำนวนกรัม ในอัตรากรัมละ 50 บาท</td> </tr> <tr> <td colspan="2" data-bbox="451 907 1441 1108">สำหรับการรับจำหน่ายข้าวเปลือกหอมมะลิที่ยังค้างของเกษตรกรให้กำหนดราคาจำหน่าย ตันละ 6,700 บาท ส่วนข้าวเปลือกหอมจังหวัดในภาคเหนือตอนล่างและภาคกลาง ให้กำหนดราคาจำหน่ายตันละ 5,460 - 5,700 บาท ตามคุณภาพที่กำหนด</td> </tr> <tr> <td colspan="2" data-bbox="451 1153 1441 1198">2) ข้าวเปลือกเจ้านาปี</td> </tr> <tr> <td colspan="2" data-bbox="451 1209 1441 1254">(2.1) พันธุ์ไวแสง</td> </tr> <tr> <td data-bbox="451 1265 1197 1310">ข้าวเปลือกเจ้านาปี 100% (ชนิดสีเป็นข้าวสาร 100%)</td> <td data-bbox="1197 1265 1441 1310">5,330</td> </tr> <tr> <td data-bbox="451 1321 1197 1366">ข้าวเปลือกเจ้านาปี 5% (ชนิดสีเป็นข้าวสาร 5%)</td> <td data-bbox="1197 1321 1441 1366">5,235</td> </tr> <tr> <td data-bbox="451 1377 1197 1422">ข้าวเปลือกเจ้านาปี 10% (ชนิดสีเป็นข้าวสาร 10%)</td> <td data-bbox="1197 1377 1441 1422">5,045</td> </tr> <tr> <td data-bbox="451 1433 1197 1478">ข้าวเปลือกเจ้านาปี 15% (ชนิดสีเป็นข้าวสาร 15%)</td> <td data-bbox="1197 1433 1441 1478">4,950</td> </tr> <tr> <td data-bbox="451 1489 1197 1534">ข้าวเปลือกเจ้านาปี 25% (ชนิดสีเป็นข้าวสาร 25%)</td> <td data-bbox="1197 1489 1441 1534">4,760</td> </tr> <tr> <td colspan="2" data-bbox="451 1545 1441 1590">(2.2) พันธุ์ กข. ซึ่งเป็นพันธุ์ไม่ไวแสงและเป็นพันธุ์เดียวกับการปลูกข้าวนาปี</td> </tr> <tr> <td data-bbox="451 1601 1197 1646">ข้าวเปลือกเจ้านาปี 100% (ชนิดสีเป็นข้าวสาร 100%)</td> <td data-bbox="1197 1601 1441 1646">4,975</td> </tr> <tr> <td data-bbox="451 1657 1197 1702">ข้าวเปลือกเจ้านาปี 5% (ชนิดสีเป็นข้าวสาร 5%)</td> <td data-bbox="1197 1657 1441 1702">4,880</td> </tr> <tr> <td data-bbox="451 1713 1197 1758">ข้าวเปลือกเจ้านาปี 10% (ชนิดสีเป็นข้าวสาร 10%)</td> <td data-bbox="1197 1713 1441 1758">4,785</td> </tr> <tr> <td data-bbox="451 1769 1197 1814">ข้าวเปลือกเจ้านาปี 15% (ชนิดสีเป็นข้าวสาร 15%)</td> <td data-bbox="1197 1769 1441 1814">4,690</td> </tr> <tr> <td data-bbox="451 1825 1197 1870">ข้าวเปลือกเจ้านาปี 25% (ชนิดสีเป็นข้าวสาร 25%)</td> <td data-bbox="1197 1825 1441 1870">4,500</td> </tr> <tr> <td colspan="2" data-bbox="451 1915 1441 1960">3) ข้าวเปลือกเหนียว</td> </tr> <tr> <td data-bbox="451 1971 1197 2016">ข้าวเปลือกเหนียว 10% เมล็ดยาว</td> <td data-bbox="1197 1971 1441 2016">5,900</td> </tr> <tr> <td data-bbox="451 2027 1197 2072">ข้าวเปลือกเหนียวคละ</td> <td data-bbox="1197 2027 1441 2072">5,650</td> </tr> </tbody> </table>	ชนิดข้าว	บาท/ตัน	1) ข้าวเปลือกหอมมะลิ		ข้าวเปลือกหอมมะลิ ชนิดสีได้ตันข้าว 42 กรัม	7,000	ข้าวเปลือกหอมมะลิ ชนิดสีได้ตันข้าว 40 กรัม	6,900	ข้าวเปลือกหอมมะลิ ชนิดสีได้ตันข้าว 38 กรัม	6,800	ข้าวเปลือกหอมมะลิ ชนิดสีได้ตันข้าว 36 กรัม	6,700	หมายเหตุ : โดยให้ปรับเพิ่ม - ลดตามจำนวนกรัม ในอัตรากรัมละ 50 บาท		สำหรับการรับจำหน่ายข้าวเปลือกหอมมะลิที่ยังค้างของเกษตรกรให้กำหนดราคาจำหน่าย ตันละ 6,700 บาท ส่วนข้าวเปลือกหอมจังหวัดในภาคเหนือตอนล่างและภาคกลาง ให้กำหนดราคาจำหน่ายตันละ 5,460 - 5,700 บาท ตามคุณภาพที่กำหนด		2) ข้าวเปลือกเจ้านาปี		(2.1) พันธุ์ไวแสง		ข้าวเปลือกเจ้านาปี 100% (ชนิดสีเป็นข้าวสาร 100%)	5,330	ข้าวเปลือกเจ้านาปี 5% (ชนิดสีเป็นข้าวสาร 5%)	5,235	ข้าวเปลือกเจ้านาปี 10% (ชนิดสีเป็นข้าวสาร 10%)	5,045	ข้าวเปลือกเจ้านาปี 15% (ชนิดสีเป็นข้าวสาร 15%)	4,950	ข้าวเปลือกเจ้านาปี 25% (ชนิดสีเป็นข้าวสาร 25%)	4,760	(2.2) พันธุ์ กข. ซึ่งเป็นพันธุ์ไม่ไวแสงและเป็นพันธุ์เดียวกับการปลูกข้าวนาปี		ข้าวเปลือกเจ้านาปี 100% (ชนิดสีเป็นข้าวสาร 100%)	4,975	ข้าวเปลือกเจ้านาปี 5% (ชนิดสีเป็นข้าวสาร 5%)	4,880	ข้าวเปลือกเจ้านาปี 10% (ชนิดสีเป็นข้าวสาร 10%)	4,785	ข้าวเปลือกเจ้านาปี 15% (ชนิดสีเป็นข้าวสาร 15%)	4,690	ข้าวเปลือกเจ้านาปี 25% (ชนิดสีเป็นข้าวสาร 25%)	4,500	3) ข้าวเปลือกเหนียว		ข้าวเปลือกเหนียว 10% เมล็ดยาว	5,900	ข้าวเปลือกเหนียวคละ	5,650
ชนิดข้าว	บาท/ตัน																																																	
1) ข้าวเปลือกหอมมะลิ																																																		
ข้าวเปลือกหอมมะลิ ชนิดสีได้ตันข้าว 42 กรัม	7,000																																																	
ข้าวเปลือกหอมมะลิ ชนิดสีได้ตันข้าว 40 กรัม	6,900																																																	
ข้าวเปลือกหอมมะลิ ชนิดสีได้ตันข้าว 38 กรัม	6,800																																																	
ข้าวเปลือกหอมมะลิ ชนิดสีได้ตันข้าว 36 กรัม	6,700																																																	
หมายเหตุ : โดยให้ปรับเพิ่ม - ลดตามจำนวนกรัม ในอัตรากรัมละ 50 บาท																																																		
สำหรับการรับจำหน่ายข้าวเปลือกหอมมะลิที่ยังค้างของเกษตรกรให้กำหนดราคาจำหน่าย ตันละ 6,700 บาท ส่วนข้าวเปลือกหอมจังหวัดในภาคเหนือตอนล่างและภาคกลาง ให้กำหนดราคาจำหน่ายตันละ 5,460 - 5,700 บาท ตามคุณภาพที่กำหนด																																																		
2) ข้าวเปลือกเจ้านาปี																																																		
(2.1) พันธุ์ไวแสง																																																		
ข้าวเปลือกเจ้านาปี 100% (ชนิดสีเป็นข้าวสาร 100%)	5,330																																																	
ข้าวเปลือกเจ้านาปี 5% (ชนิดสีเป็นข้าวสาร 5%)	5,235																																																	
ข้าวเปลือกเจ้านาปี 10% (ชนิดสีเป็นข้าวสาร 10%)	5,045																																																	
ข้าวเปลือกเจ้านาปี 15% (ชนิดสีเป็นข้าวสาร 15%)	4,950																																																	
ข้าวเปลือกเจ้านาปี 25% (ชนิดสีเป็นข้าวสาร 25%)	4,760																																																	
(2.2) พันธุ์ กข. ซึ่งเป็นพันธุ์ไม่ไวแสงและเป็นพันธุ์เดียวกับการปลูกข้าวนาปี																																																		
ข้าวเปลือกเจ้านาปี 100% (ชนิดสีเป็นข้าวสาร 100%)	4,975																																																	
ข้าวเปลือกเจ้านาปี 5% (ชนิดสีเป็นข้าวสาร 5%)	4,880																																																	
ข้าวเปลือกเจ้านาปี 10% (ชนิดสีเป็นข้าวสาร 10%)	4,785																																																	
ข้าวเปลือกเจ้านาปี 15% (ชนิดสีเป็นข้าวสาร 15%)	4,690																																																	
ข้าวเปลือกเจ้านาปี 25% (ชนิดสีเป็นข้าวสาร 25%)	4,500																																																	
3) ข้าวเปลือกเหนียว																																																		
ข้าวเปลือกเหนียว 10% เมล็ดยาว	5,900																																																	
ข้าวเปลือกเหนียวคละ	5,650																																																	

ลำดับที่	สินค้า	ราคาจำหน่าย																
	ข้าวนาปรัง	กำหนดราคาจำหน่ายข้าวเปลือกนาปรัง ปี 2547 (ณ ความชื้นไม่เกิน 15%) ดังนี้ <table border="1"> <thead> <tr> <th>ชนิดข้าว</th> <th>บาท/ตัน</th> </tr> </thead> <tbody> <tr> <td>ข้าวเปลือกเจ้านาปรัง 100%</td> <td>5,250</td> </tr> <tr> <td>ข้าวเปลือกเจ้านาปรัง 5%</td> <td>5,100</td> </tr> <tr> <td>ข้าวเปลือกเจ้านาปรัง 10%</td> <td>5,000</td> </tr> <tr> <td>ข้าวเปลือกเจ้านาปรัง 15%</td> <td>4,900</td> </tr> <tr> <td>ข้าวเปลือกเจ้านาปรัง 25%</td> <td>4,800</td> </tr> <tr> <td>ข้าวเปลือกหอมสุพรรณบุรี</td> <td>5,400</td> </tr> <tr> <td>ข้าวเปลือกปทุมธานี</td> <td>6,000</td> </tr> </tbody> </table>	ชนิดข้าว	บาท/ตัน	ข้าวเปลือกเจ้านาปรัง 100%	5,250	ข้าวเปลือกเจ้านาปรัง 5%	5,100	ข้าวเปลือกเจ้านาปรัง 10%	5,000	ข้าวเปลือกเจ้านาปรัง 15%	4,900	ข้าวเปลือกเจ้านาปรัง 25%	4,800	ข้าวเปลือกหอมสุพรรณบุรี	5,400	ข้าวเปลือกปทุมธานี	6,000
ชนิดข้าว	บาท/ตัน																	
ข้าวเปลือกเจ้านาปรัง 100%	5,250																	
ข้าวเปลือกเจ้านาปรัง 5%	5,100																	
ข้าวเปลือกเจ้านาปรัง 10%	5,000																	
ข้าวเปลือกเจ้านาปรัง 15%	4,900																	
ข้าวเปลือกเจ้านาปรัง 25%	4,800																	
ข้าวเปลือกหอมสุพรรณบุรี	5,400																	
ข้าวเปลือกปทุมธานี	6,000																	
2.	มันสำปะหลัง	กำหนดราคาจำหน่ายหัวมันสำปะหลังสดที่เชื้อแป้ง 25% 1. ณ หน้าโรงงานมันสำปะหลัง แบ่งเป็น 3 ช่วง ดังนี้ <table border="1"> <thead> <tr> <th>ระยะเวลา</th> <th>บาท/กก.</th> </tr> </thead> <tbody> <tr> <td>ช่วงที่ 1 ปลาย พ.ย.-31 ธ.ค. 46</td> <td>1.05</td> </tr> <tr> <td>ช่วงที่ 2 1-31 ม.ค. 47</td> <td>1.10</td> </tr> <tr> <td>ช่วงที่ 3 1 ก.พ.-30 เม.ย. 47</td> <td>1.15</td> </tr> </tbody> </table> 2. ณ สถานมัน 1.00 ทั้งนี้ให้เพิ่ม/ลด ราคาจำหน่ายได้ตามเปอร์เซ็นต์เชื้อแป้งเปอร์เซ็นต์ละ 0.02 บาท และหากแปรสภาพเป็นผลิตภัณฑ์มันสำปะหลังชนิดอื่นนอกจากแป้งมันสำปะหลัง สามารถให้เท่ากับหรือลดราคาตามสภาพตลาดได้	ระยะเวลา	บาท/กก.	ช่วงที่ 1 ปลาย พ.ย.-31 ธ.ค. 46	1.05	ช่วงที่ 2 1-31 ม.ค. 47	1.10	ช่วงที่ 3 1 ก.พ.-30 เม.ย. 47	1.15								
ระยะเวลา	บาท/กก.																	
ช่วงที่ 1 ปลาย พ.ย.-31 ธ.ค. 46	1.05																	
ช่วงที่ 2 1-31 ม.ค. 47	1.10																	
ช่วงที่ 3 1 ก.พ.-30 เม.ย. 47	1.15																	
3.	กาแฟ	กำหนดราคาจำหน่ายเมล็ดกาแฟ ฤดูกาลผลิต ปี 2546/47 ณ จุดจำหน่ายของ อคส. ณ แหล่งผลิต ดังนี้ <table border="1"> <thead> <tr> <th>เกรด</th> <th>ระดับความชื้น</th> <th>ข้อบกพร่อง</th> <th>บาท/กก.</th> </tr> </thead> <tbody> <tr> <td>1) เกรดดี</td> <td>ไม่เกินร้อยละ 13</td> <td>ไม่เกินร้อยละ 5</td> <td>32</td> </tr> <tr> <td>2) เกรดหนึ่ง</td> <td>ไม่เกินร้อยละ 13</td> <td>ไม่เกินร้อยละ 7</td> <td>28</td> </tr> <tr> <td>3) เกรดสอง</td> <td>ไม่เกินร้อยละ 13</td> <td>ไม่เกินร้อยละ 15</td> <td>22</td> </tr> </tbody> </table>	เกรด	ระดับความชื้น	ข้อบกพร่อง	บาท/กก.	1) เกรดดี	ไม่เกินร้อยละ 13	ไม่เกินร้อยละ 5	32	2) เกรดหนึ่ง	ไม่เกินร้อยละ 13	ไม่เกินร้อยละ 7	28	3) เกรดสอง	ไม่เกินร้อยละ 13	ไม่เกินร้อยละ 15	22
เกรด	ระดับความชื้น	ข้อบกพร่อง	บาท/กก.															
1) เกรดดี	ไม่เกินร้อยละ 13	ไม่เกินร้อยละ 5	32															
2) เกรดหนึ่ง	ไม่เกินร้อยละ 13	ไม่เกินร้อยละ 7	28															
3) เกรดสอง	ไม่เกินร้อยละ 13	ไม่เกินร้อยละ 15	22															
4.	กุ้งกุลาดำ	กำหนดราคาจำหน่ายกุ้งกุลาดำทั้งตัว ณ จุดรับฝาก (หน้าห้องเย็น) ดังนี้ 1) ขนาด 40 ตัวต่อกิโลกรัม ราคา กก.ละ 220 บาท 2) ขนาด 50 ตัวต่อกิโลกรัม ราคา กก.ละ 180 บาท 3) ขนาด 60 ตัวต่อกิโลกรัม ราคา กก.ละ 140 บาท 4) ขนาด 70 ตัวต่อกิโลกรัม ราคา กก.ละ 120 บาท 5) ขนาด 80 ตัวต่อกิโลกรัม ราคา กก.ละ 100 บาท ราคาจำหน่ายให้ปรับเพิ่ม - ลดตามสัดส่วนของกุ้งในแต่ละช่วงขนาด																

ข้าว

1. การผลิตและความต้องการใช้

	2542/43	2543/44	2 544/45	2545/46	2546/47
ผลผลิตข้าว(ล้านตัน)					(ประมาณการ)
โลก	607.900	592.100	592.800	566.700	582.700
ไทย					
- นาปี	19.016	19.788	20.899	19.997	20.909
- นาปรัง	5.156	6.056	5.790	5.948	5.717
รวม	24.172	25.844	26.689	25.945	26.626
ความต้องการ	13.600	14.163	14.798	15.034	15.193
ส่งออก (ม.ค.-ธ.ค.) (ข้าวสาร)	6.57	7.52	7.244	7.585	8.0
ปริมาณคงเหลือ	4.865	5.308	6.512	6.059	5.370
ราคา (บาท/ตัน)					
- ข้าวเปลือกเจ้าหอมมะลิ	7,284	5,962	5,864	7,767	9,500
- ข้าวเปลือกเจ้านาปี 5%	4,785	4,434	4,580	4,667	5,450
- ข้าวเปลือกเจ้าเหนียว	4,853	5,628	5,524	6,090	6,600
- ข้าวเปลือกเจ้านาปรัง	4,390	4,260	4,602	4,667	5,100
					(มย.47)
ต้นทุนการผลิต(บาท/ตัน)					
ข้าวเปลือกหอมมะลิ	5408.61	5,963.86	5,746.82	6,200.77	6,092.00
ข้าวเปลือกเจ้านาปี	4614.81	4,265.85	3,994.52	4,451.55	4,009.00
ข้าวเปลือกเหนียว	4750.13	4,999.14	4,798.22	5,064.19	5,075.00
ข้าวเปลือกนาปรัง	3,238.72	3,254.72	3,421.02	3,344.32	3,424.00

2. สถานการณ์การผลิต กระทรวงเกษตรและสหกรณ์ประเมินการผลิตข้าวปี 2546/47 ดังนี้:-

พื้นที่เพาะปลูก ผลผลิตข้าวนาปรัง ปี 2547

ภาค	พื้นที่เพาะปลูก (ล้านไร่)			ผลผลิต (ล้านตัน)		
	2546	2547	Δ%	2546	2547	Δ%
รวม	9.532	8.458	-11.27	6.426	5.717	-11.03
เหนือ	3.360	3.030	-9.82	2.248	2.026	-9.88
ตะวันออกเฉียงเหนือ	0.879	0.708	-19.45	0.449	0.349	-22.27
กลาง	5.142	4.570	-11.12	3.660	3.274	-10.55
ใต้	0.151	0.15	-0.66	0.068	0.068	-

ที่มา : สำนักงานเศรษฐกิจการเกษตร

กระทรวงเกษตรและสหกรณ์ฯ คาดว่าในปี 2547 จะมีผลผลิตข้าวนาปรัง จำนวน 5.717 ล้านตัน น้อยกว่าปี 2546 ซึ่งมีผลผลิต จำนวน 5.948 ล้านตันข้าวเปลือก ลดลงร้อยละ 3.88 เนื่องจากคาดว่าสภาพน้ำในเขื่อนจะมีไม่เพียงพอสำหรับการเพาะปลูกในบางพื้นที่ทำให้ผลผลิตลดลง โดยขณะนี้มีการเก็บเกี่ยวในภาคกลางแถบจังหวัดสุพรรณบุรี ปทุมธานี นครนายก สิงห์บุรี ปราชินบุรี ฉะเชิงเทรา และในภาคเหนือตอนล่างแถบจังหวัดนครสวรรค์ กำแพงเพชร พิษณุโลก และพิจิตร ซึ่งคาดว่าจะมีการเก็บเกี่ยวไปแล้วประมาณ ร้อยละ 40 ของปริมาณผลผลิตทั้งหมด

3. ภาวะและราคาข้าว

ในช่วงต้นเดือนมีนาคมที่ผ่านมา และก่อนที่จะเริ่มโครงการรับจำนำข้าวเปลือกนาปรัง ปี 2547 ราคาข้าวสารในตลาดกรุงเทพปรับตัวสูงขึ้นอย่างต่อเนื่อง เนื่องจากมีความต้องการข้าวเพื่อส่งออกเพิ่มขึ้น ประกอบกับในช่วงดังกล่าวรัฐบาลได้ดำเนินนโยบายในการแทรกแซงตลาดข้าว ส่งผลให้ราคาข้าวในตลาดทั่วไปอยู่ในเกณฑ์สูงกว่าราคารับจำนำ เกษตรกรสามารถขายข้าวเปลือกให้แก่โรงสีได้ในราคาสูง ทำให้ไม่มีการจำนำข้าวตามโครงการฯ นาปรัง ปี 2547 ในระยะแรกของการรับจำนำ (20 มี.ค. 47) ต่อมาในเดือนเมษายน ราคาข้าวปรับตัวลดลงใกล้เคียงกับราคารับจำนำ โดยข้าวเปลือกเจ้าชนิด 5% ราคาตันละ 5,100 บาท ลดลงจากช่วงที่ผ่านมาประมาณตันละ 200 – 300 บาท (ราคาจำนำ ตันละ 5,100 บาท) ข้าวเปลือกหอมสุพรรณบุรี ราคาตันละ 5,400 บาท ลดลงจากช่วงก่อน ตันละ 100 – 200 บาท (ราคารับจำนำตันละ 5,400 บาท) และข้าวพันธุ์ปทุมธานีราคาตันละ 6,000 บาท ลดลงจากช่วงก่อนตันละ 100 บาท (ราคารับจำนำตันละ 6,000 บาท)

4. การส่งออก

ปี 2547 รัฐบาลตั้งเป้าหมายการส่งออกข้าว 8.0 ล้านตัน จากตัวเลขการส่งออกเบื้องต้นของกรมการค้าต่างประเทศ ตั้งแต่ 1 มี.ค. – 30 มี.ค. 47 ไทยส่งข้าวออกไปต่างประเทศแล้ว จำนวน 2,078,935 ตัน มากกว่าในช่วงระยะเวลาเดียวกันของปีที่ผ่านมา 470,247 ตัน หรือเพิ่มขึ้นร้อยละ 29.23

5. สภาพปัญหาและสาเหตุ

- 5.1 ผลผลิตส่วนใหญ่ออกสู่ตลาดพร้อมกันมากและกระจุกตัวในช่วงต้นฤดู ทำให้ราคาปรับตัวลดลง
- 5.2 เศรษฐกิจโลกและประเทศผู้ซื้อยังอยู่ในภาวะตกต่ำ การขายข้าวในตลาดโลกมีการแข่งขันกันสูง ตลาดข้าวจึงเป็นของผู้ซื้อ
- 5.3 ราคาข้าวส่งออกมีผลต่อราคาภายในประเทศ หากราคาส่งออกสูงทำให้ราคาภายในประเทศสูงตามไปด้วย

6. มาตรการรับจำนำข้าวเปลือกนาปรัง ปีการผลิต 2547

- 6.1 เป้าหมาย ปริมาณรับจำนำรวม 2.5 ล้านตันข้าวเปลือก โดยให้ อคส. รับฝากและออกใบประทวน และ ธ.ก.ส. รับจำนำใบประทวนที่ อคส. ออกให้แก่เกษตรกรและสถาบันเกษตรกร

- 3 -

6.2 ราคารับจํานำ ในการกำหนดราคารับจํานำข้าวเปลือกนาปรัง ปี 2547 กนข. ได้มีมติเมื่อวันที่ 24 ธันวาคม 2546 ประกาศราคาแทรกแซงตลาดข้าวเปลือกนาปรัง ปี 2547 เป็นการล่วงหน้าเพื่อให้เกษตรกรเกิดความมั่นใจในนโยบายของรัฐบาล และสามารถวางแผนการผลิตได้อย่างถูกต้อง รวมทั้งเป็นราคาชี้แนะตลาด ต่อมา เมื่อวันที่ 11 มีนาคม 2547 กนข. ได้มีมติเห็นชอบให้กำหนดราคารับจํานำข้าวเปลือกนาปรัง ปี 2547 สูงขึ้นจากราคาแทรกแซงที่ประกาศไว้ก่อนหน้านี้เพื่อให้เหมาะสมกับราคาตลาดในปัจจุบัน และได้กำหนด ให้มีการรับจํานำข้าวเปลือกหอมสุพรรณบุรีและข้าวเปลือกปทุมธานีเพิ่มเติมจากรับจํานำข้าวเปลือก นาปรัง ปี 2546 โดยราคารับจํานำที่กำหนดในปีนี้สูงขึ้นจากราคารับจํานำในปีที่ผ่านมา ต้นละ 210 – 300 บาท ตามชนิดข้าวเปลือก ราคาดังกล่าวเป็นราคารับจํานำ ณ ความชื้นไม่เกิน 15% ดังนี้

ข้าวเปลือกเจ้านาปรัง 100%	ราคาต้นละ	5,250 บาท
ข้าวเปลือกเจ้านาปรัง 5%	ราคาต้นละ	5,100 บาท
ข้าวเปลือกเจ้านาปรัง 10%	ราคาต้นละ	5,000 บาท
ข้าวเปลือกเจ้านาปรัง 15%	ราคาต้นละ	4,900 บาท
ข้าวเปลือกเจ้านาปรัง 25%	ราคาต้นละ	4,800 บาท
ข้าวเปลือกหอมสุพรรณบุรี	ราคาต้นละ	5,400 บาท
ข้าวเปลือกปทุมธานี	ราคาต้นละ	6,000 บาท

1.1.3 ระยะเวลารับจํานำ 20 มีค. 47 – 31 กค. 47 ยกเว้นภาคใต้ให้รับจํานำ กค. – กย. 47

1.1.4 ระยะเวลาไถ่ถอน 3 เดือนนับถัดจากเดือนที่รับจํานำ

7. ผลการดำเนินงาน

ผลการรับจํานำข้าวเปลือกนาปรัง ปี 2547

ตั้งแต่วันที่ 20 มีค. – 19 เมย. 47 ราคาข้าวเปลือกเจ้านาปรังในตลาดทั่วไปอยู่ในระดับที่สูงกว่า และใกล้เคียงกับราคารับจํานำ เกษตรกรส่วนใหญ่ยังคงขายให้แก่โรงสีโดยตรง การดำเนินการตามโครงการฯ มีโรงสีสมัครเข้าร่วมโครงการและพร้อมเปิดจุดรับจํานำ จำนวน 442 โรง ใน 33 จังหวัด และเปิดจุดรับจํานำ 4 โรงสี ในจังหวัดสุพรรณบุรี สิงห์บุรี และลพบุรี ปริมาณรับจํานำรวม 284 ตัน แยกเป็น ข้าวเปลือกเจ้า 35 ตัน และข้าวเปลือกปทุมธานี 249 ตัน

สำนักส่งเสริมการค้าสินค้าเกษตร
กรมการค้าภายใน
เมษายน 2547

ราคาข้าวเปลือกหอมมะลิ ที่โรงสีรับซื้อในส่วนภูมิภาค

หน่วย : บาท/ตัน

ปี	มค.	กพ.	มีค.	เมษ.	พค.	มิย.	กค.	ตค.	กย.	ตล.	พย.	ธค.	เฉลี่ย
2534	3,620	3,847	3,855	3,771	3,810	3,962	4,186	4,474	4,500	4,550	4,502	4,488	4,130
2535	3,915	4,275	4,250	4,347	4,517	4,652	4,976	4,942	4,790	4,720	4,850	4,176	4,534
2536	4,297	4,450	4,376	4,369	4,395	4,450	4,698	4,787	4,850	4,774	4,850	4,617	4,576
2537	4,952	5,082	4,909	4,874	4,900	4,880	4,790	4,850	4,850	4,850	4,850	3,972	4,813
2538	4,062	4,137	4,115	4,117	4,200	4,355	4,806	4,951	4,957	5,184	4,642	4,658	4,515
2539	4,810	4,850	4,850	5,105	5,326	5,697	5,786	6,119	6,969	6,992	6,900	6,172	5,798
2540	6,825	7,214	7,819	7,950	7,990	8,340	9,174	9,651	9,215	8,785	6,835	7,140	8,078
2541	9,352	9,508	8,909	8,738	8,709	8,664	8,501	8,388	8,041	7,258	6,332	6,298	8,225
2542	6,855	6,685	6,603	6,462	6,614	6,638	6,958	7,436	8,455	8,354	7,850	6,676	7,132
2543	6,743	6,781	6,885	6,977	7,311	7,477	8,005	8,135	8,177	8,146	7,289	6,413	7,362
2544	6,583	6,389	6,085	6,140	5,933	5,750	5,711	5,170	4,929	5,151	4,867	4,822	5,628
2545	5,216	5,410	5,472	5,550	5,625	6,248	6,735	6,785	6,874	6,758	6,340	6,375	6,116
2546	6,425	6,778	7,560	7,850	7,990	8,340	8,465	8,818	9,315	8,950	7,980	8,665	8,095
2547	9,376	9,175	9,405										9,319

หมายเหตุ เป็นราคารับซื้อเฉลี่ยหน้าโรงสีจังหวัดสุรินทร์ อุตรดิตถ์ อุบลราชธานี และนครราชสีมา (ชนิดสีได้ต้นข้าว 36 กรัม)

ราคาข้าวเปลือกเหนียว (เมล็ดยาว) ที่โรงสีรับซื้อในส่วนภูมิภาค

หน่วย : บาท/ตัน

ปี	มค.	กพ.	มีค.	เมษ.	พค.	มิย.	กค.	ตค.	กย.	ตล.	พย.	ธค.	เฉลี่ย
2534	3,354	3,550	3,512	3,376	3,336	3,537	3,907	4,388	4,317	4,070	3,907	3,613	3,739
2535	3,707	4,178	4,173	4,176	4,397	4,272	4,273	4,152	3,941	3,649	3,413	3,694	4,002
2536	3,571	3,850	3,776	3,730	3,684	3,412	3,359	3,205	3,268	3,486	3,754	3,614	3,559
2537	3,861	3,843	3,678	3,799	3,755	3,684	3,684	3,741	3,875	3,875	3,450	3,493	3,728
2538	3,578	3,683	3,684	3,943	4,186	4,394	4,807	5,013	4,805	4,838	4,254	4,495	4,307
2539	4,800	4,771	4,770	4,820	4,874	5,037	4,964	5,280	5,828	5,108	5,008	5,180	5,037
2540	5,796	6,169	6,338	6,338	6,513	6,863	7,638	8,206	8,321	8,589	7,993	7,234	7,167
2541	8,491	8,521	7,880	7,970	8,099	8,033	7,971	7,880	7,730	7,155	6,263	6,000	7,666
2542	5,831	5,536	5,241	5,033	5,174	4,877	4,783	4,997	5,304	4,876	4,562	4,790	5,084
2543	4,667	4,549	4,528	4,706	4,831	4,828	5,068	5,203	5,208	5,295	5,111	4,997	4,916
2544	5,467	5,612	5,550	5,651	5,795	5,948	6,018	5,830	5,750	5,509	4,739	5,006	5,573
2545	5,063	5,124	5,112	5,374	5,657	5,781	5,913	6,155	6,293	6,073	5,568	5,236	5,612
2546	5,397	5,774	5,950	6,000	6,058	6,229	6,576	6,923	7,125	6,248	6,220	6,367	6,239
2547	6,730	6,510	6,514										6,585

หมายเหตุ : เป็นราคารับซื้อเฉลี่ยหน้าโรงสีจังหวัดอุตรดิตถ์

สำนักส่งเสริมการค้าสินค้าเกษตร

ที่มา : สำนักงานการค้าภายในจังหวัด

ราคาข้าวเปลือกเจ้านาปรัง ความชื้น 15% ตลาดก้านทรง/ท่าข้าวลาดยาว

17

หน่วย : บาท/ตัน

ปี	มค.	กพ.	มีค.	เมย.	พค.	มิย.	กค.	ตค.	กย.	ตค.	พย.	ธค.	เฉลี่ย
2536				2,350	2,456	2,600	2,865	3,011	3,000	3,363			2,806
2537				3,745	3,081	3,060	3,342	3,788	3,803	3,821	3,850		3,561
2538				3,707	3,913	4,542	4,961	4,879	4,950	5,237	4,705		4,612
2539			4,950	4,338	4,475	4,800	4,781	4,493	4,692	4,336	4,296	4,356	4,552
2540			4,494	4,269	4,389	4,375	4,794	5,125	5,228	5,563	5,500	5,956	4,969
2541	6,575	6,770	6,599	6,681	6,568	7,211	7,281	7,400	7,296	6,495	5,544	5,679	6,675
2542	6,213	5,611	5,368	4,859	4,840	5,200	5,303	5,248	4,997	4,671	4,655	4,797	5,147
2543	4,825		4,659	4,419	4,561	4,674	4,380	4,450	4,025	4,245	4,322	4,385	4,450
2544	4,498	4,492	4,273	4,185	4,250	4,385	4,450	4,160	4,330	4,345	4,344	-	4,337
2545	-	-	4,576	4,606	4,845	4,956	4,750	4,640	4,650	4,681			4,729
2546	-	-	4,580	4,550	4,550	4,731	4,902	4,713	4,707	4,603			4,671
2547	-	4,850	5,065										5,065

หมายเหตุ : ตั้งแต่เดือนกุมภาพันธ์ 47 เป็นต้นไป เป็นราคาที่ตลาดกลางท่าข้าวลาดยาว

ราคาข้าวเปลือกเจ้านาปรัง ความชื้น 15% ตลาดกลางจังหวัดพิษณุโลก

หน่วย : บาท/ตัน

ปี	มค.	กพ.	มีค.	เมย.	พค.	มิย.	กค.	ตค.	กย.	ตค.	พย.	ธค.	เฉลี่ย
2535			3,725	3,687	3,572	3,323	3,592	3,634	3,506	3,443	3,422	3,275	3,518
2536			2,725	2,508	2,309	2,417	2,714	2,959	3,003	3,042			2,710
2537				3,495	3,070	2,823	3,163	3,683	3,713	3,608			3,365
2538			3,752	4,648	3,790	4,336	4,786	4,780	4,687	5,037	4,413		4,470
2539			4,655	4,035	4,032	4,449	4,644	4,444	4,530	4,518	4,308	4,294	4,391
2540			4,670	4,100	4,578	4,625	5,060	5,072	5,157	5,570	5,075	5,850	4,976
2541	7,437	7,126	6,231	6,695	6,599	7,267	7,186	7,286	7,148	6,164	5,192	5,488	6,652
2542	6,020	5,560	5,131	4,532	4,714	5,141	5,098	5,070	4,780	4,348	4,552	4,585	4,961
2543	4,740	4,889	4,677	4,316	4,173	4,123	4,080	4,221	3,775	4,192	4,177	4,156	4,293
2544	4,198	4,212	4,050	3,916	4,030	4,225	4,310	4,198	4,298	4,250	4,225	4,303	4,185
2545	4,439	4,617	4,571	4,589	4,610	4,635	4,492	4,410	4,425	4,492			4,528
2546	-	-	4,490	4,475	4,586	4,689	4,687	4,578	4,648				4,593
2547	-	4,740	5,048										4,894

ราคาข้าวเปลือกนาปรัง ความชื้น 15% เฉลี่ย ตลาดก้านทรงและจังหวัดพิษณุโลก

หน่วย : บาท/ตัน

ปี	มค.	กพ.	มีค.	เมย.	พค.	มิย.	กค.	ตค.	กย.	ตค.	พย.	ธค.	เฉลี่ย
2535			3,725	3,687	3,494	3,371	3,655	3,694	3,597	3,476	3,480	3,350	3,553
2536			2,725	2,429	2,383	2,509	2,790	2,985	3,002	3,203			2,753
2537				2,620	3,076	2,942	3,253	3,736	3,758	3,715	3,850		3,369
2538			3,752	3,678	3,852	4,439	4,874	4,830	4,819	5,137	4,559		4,438
2539			4,803	4,187	4,254	4,625	4,713	4,469	4,611	4,427	4,302	3,838	4,423
2540			4,582	4,185	4,484	4,500	4,927	5,098	5,193	5,567	5,603	5,903	5,004
2541	7,006	6,948	6,415	6,688	6,584	7,239	7,234	7,343	7,208	6,301	5,368	5,583	6,660
2542	6,117	5,586	5,250	4,696	4,777	5,170	5,201	5,159	4,888	4,510	4,604	4,691	5,054
2543	4,787	4,889	4,668	4,368	4,367	4,398	4,230	4,336	3,900	4,218	4,250	4,271	4,390
2544	4,348	4,352	4,162	4,050	4,140	4,305	4,380	4,179	4,314	4,298	4,284	4,303	4,260
2545	4,439	4,617	4,574	4,598	4,728	4,793	4,621	4,525	4,538	4,587			4,602
2546	-	-	4,535	4,513	4,568	4,710	4,795	4,646	4,678				4,635
2547	-	4,795	5,057										4,926

สำนักส่งเสริมการค้าสินค้าเกษตร

ปี	มค.	กพ.	มีค.	เมย.	พค.	มิย.	กค.	สค.	กย.	ตค.	พย.	ธค.	เฉลี่ย
2538	3,835	3,886	3,869	3,925	4,039	4,549	5,001	5,125	5,246	5,482	4,655	4,722	4,528
2539	5,137	5,075	5,075	5,075	5,075							4,855	5,049
2540	5,085	5,028	5,048	4,891									5,013
2541	7,253	7,494	6,650										7,132
2542	6,271	6,050										4,720	5,680
2543	4,824	4,975										4,550	4,783
2544	4,550	4,550	4,550								4,450	4,553	4,531
2545	4,624	4,761	4,650							4,750	4,750	4,700	4,706
2546	4,732	4,750	4,750								4,383	4,530	4,629
2547	4,727												4,727

ราคาข้าวเปลือกเจ้าหน้าปี 5% ตลาดกลางจังหวัดพิษณุโลก

ปี	มค.	กพ.	มีค.	เมย.	พค.	มิย.	กค.	สค.	กย.	ตค.	พย.	ธค.	เฉลี่ย
2538	3,578	3,700	3,810	3,792	3,945	4,394	4,866	5,152	5,130	5,235	4,364	4,488	4,371
2539	4,968	4,900	4,864	4,681	4,703							4,448	4,761
2540	5,143	5,134	5,090	4,958	4,875							6,050	5,208
2541	6,956	7,350										5,435	6,580
2542	6,057	5,668	5,465								4,915	4,725	5,366
2543	4,850	4,958	4,799	4,472							4,715	4,132	4,654
2544	4,186	4,267	4,127								4,328	4,289	4,239
2545	4,405	4,650	4,650	4,650						4,706	4,627	4,475	4,595
2546	4,593	4,646	4,650								4,488	4,406	4,557
2547	4,680												4,680

ราคาข้าวเปลือกหน้าปี 5 % เฉลี่ยตลาดกลางก้านทรงและตลาดกลางจังหวัดพิษณุโลก

ปี	มค.	กพ.	มีค.	เมย.	พค.	มิย.	กค.	สค.	กย.	ตค.	พย.	ธค.	เฉลี่ย
2538	3,707	3,793	3,840	3,859	3,992	4,472	4,934	5,139	5,188	5,359	4,510	4,605	4,450
2539	5,053	4,988	4,970	4,878	4,889							4,652	4,905
2540	5,114	5,081	5,069	4,925	4,875							6,050	5,186
2541	7,105	7,422	6,650									5,435	6,653
2542	6,164	5,859	5,465								4,915	4,723	5,425
2543	4,837	4,967	4,799	4,472							4,715	4,341	4,688
2544	4,368	4,409	4,339								4,389	4,421	4,385
2545	4,514	4,706	4,650	4,650						4,728	4,688	4,588	4,646
2546	4,663	4,698	4,700								4,434	4,468	4,593
2547	4,704												4,704

ราคาข้าวเปลือกเจ้า 5 % (พันธุ์ข้าวไวแสงหรือพันธุ์ กข.) จังหวัดสุพรรณบุรี

ปี	มค.	กพ.	มีค.	เมย.	พค.	มิย.	กค.	สค.	กย.	ตค.	พย.	ธค.	เฉลี่ย
2547	-	4,760	5,393	5,450 (19 เมย.)									3,901

ราคาขายส่งข้าวสารหอมมะลิ 100% ชั้น 2 ในตลาดกรุงเทพมหานคร

หน่วย : บาท/100 กก.

ปี	มก.	กพ.	มีค.	เมย.	พค.	มิย.	กค.	ตค.	กย.	ตล.	พย.	ธค.	เฉลี่ย
2534	798	868	845	820	824	819	863	893	905	902	900	928	864
2535	810	845	824	840	879	906	953	941	935	933	937	994	900
2536	1,010	871	860	864	871	902	940	935	951	960	1,031	1,039	936
2537	1,167	1,150	1,058	1,071	1,040	1,036	1,026	1,042	1,031	1,025	989	829	1,039
2538	1,015	1,075	1,075	957	815	880	941	921	935	1,043	1,019	1,021	975
2539	1,038	1,079	1,086	1,074	1,056	1,085	1,108	1,197	1,410	1,042	1,405	1,420	1,167
2540	1,484	1,580	1,754	1,720	1,788	1,891	2,101	2,156	2,080	1,910	1,758	1,936	1,847
2541	2,564	2,386	2,156	2,068	2,088	2,033	1,896	1,810	1,698	1,518	1,422	1,430	1,922
2542	1,454	1,423	1,378	1,348	1,378	1,370	1,476	1,563	1,908	1,850	1,721	1,530	1,533
2543	1,520	1,531	1,543	1,563	1,727	1,840	2,028	2,015	1,983	1,970	1,910	1,887	1,793
2544	1,443	1,345	1,306	1,297	1,227	1,145	1,117	996	952	1,032	1,088	1,031	1,165
2545	1,021	1,053	1,044	1,050	1,105	1,219	1,309	1,311	1,345	1,275	1,278	1,252	1,189
2546	1,359	1,440	1,686	1,811	1,837	1,862	1,855	1,972	2,074	1,888	1,865	1,675	1,777
2547	1,856	1,766	1,760										1,794

ราคาขายส่งปลายข้าวสารหอมมะลินตลาดกรุงเทพมหานคร

หน่วย : บาท/100 กก.

ปี	มก.	กพ.	มีค.	เมย.	พค.	มิย.	กค.	ตค.	กย.	ตล.	พย.	ธค.	เฉลี่ย
2534	375	431	404	409	407	379	402	430	456	451	429	422	416
2535	423	430	432	431	428	436	439	439	429	427	428	400	429
2536	391	397	364	341	330	338	351	364	371	371	384	362	364
2537	349	361	367	368	373	384	412	463	484	501	499	515	423
2538	535	497	511	515	545	643	686	659	661	689	685	631	605
2539	613	586	602	570	589	583	552	506	547	513	502	480	554
2540	518	564	591	591	608	610	645	661	694	677	668	809	636
2541	886	821	768	782	802	823	832	892	945	914	788	800	838
2542	826	822	825	824	827	824	839	812	825	812	712	616	797
2543	601	603	605	611	585	569	591	610	598	622	579	569	595
2544	572	582	624	651	692	757	781	810	802	805	712	685	706
2545	722	704	682	680	671	672	680	697	713	712	697	670	692
2546	636	650	628	605	614	639	642	673	705	704	678	728	659
2547	828	953	1,001										927

ที่มา : สำนักส่งเสริมการค้าสินค้าเกษตร

ราคาขายส่งข้าวสารเจ้า 100 % ชั้น 2 ตลาดกรุงเทพมหานคร

File 20 PX006

หน่วย : บาท/100 กก.

ปี	มค.	กพ.	มีค.	เมย.	พค.	มิย.	กค.	สค.	กย.	ตค.	พย.	ธค.	เฉลี่ย
2534	735	795	766	709	712	728	753	744	722	670	644	648	719
2535	666	670	682	680	664	661	681	654	620	601	615	623	651
2536	638	616	584	473	421	448	472	499	494	640	782	799	572
2537	905	881	684	638	543	501	539	587	611	620	623	618	646
2538	656	665	676	661	682	760	818	796	863	924	803	813	760
2539	880	888	886	814	819	848	875	804	790	757	768	797	827
2540	880	863	807	753	795	792	905	864	926	956	933	1,122	883
2541	1,450	1,287	1,156	1,178	1,213	1,324	1,319	1,304	1,270	1,078	941	970	1,208
2542	1,058	987	902	828	854	898	900	886	876	819	851	846	892
2543	858	892	821	770	751	742	716	718	709	766	769	758	773
2544	755	748	729	716	720	740	743	724	729	719	741	752	735
2545	807	825	786	797	833	828	782	767	763	782	776	777	794
2546	824	832	806	807	814	826	806	779	766	741	734	759	791
2547	810	815	904										843

ราคาขายส่งข้าวสารเจ้า 5% ตลาดกรุงเทพมหานคร

หน่วย : บาท/100 กก.

ปี	มค.	กพ.	มีค.	เมย.	พค.	มิย.	กค.	สค.	กย.	ตค.	พย.	ธค.	เฉลี่ย
2533	664	717	696	652	625	612	609	613	611	656	629	622	642
2534	712	772	740	680	682	698	723	716	698	644	637	620	694
2535	640	645	660	654	630	623	650	625	593	572	588	595	623
2536	614	569	504	441	398	418	444	471	464	574	691	674	522
2537	798	759	558	556	498	458	499	554	585	589	598	598	588
2538	635	642	653	630	658	738	789	764	838	898	776	790	734
2539	860	855	820	740	753	776	842	770	759	722	730	758	782
2540	838	822	769	710	735	748	852	828	883	923	907	1,090	842
2541	1,401	1,233	1,119	1,140	1,162	1,288	1,254	1,238	1,230	1,043	910	927	1,162
2542	1,022	949	868	799	822	866	873	859	831	780	816	819	859
2543	824	833	767	724	687	689	684	694	679	745	742	731	733
2544	730	724	700	671	675	694	707	696	710	702	714	726	704
2545	785	800	764	773	803	799	758	745	740	751	751	750	768
2546	794	797	782	783	785	795	774	747	738	721	714	732	764
2547	777	778	873										809

ราคาขายส่งปลายข้าวขาว A-1เลิศ(ใหม่) ตลาดกรุงเทพมหานคร

หน่วย : บาท/100 กก.

ปี	มค.	กพ.	มีค.	เมย.	พค.	มิย.	กค.	สค.	กย.	ตค.	พย.	ธค.	เฉลี่ย
2535	430	428	429	426	399	385	397	416	401	390	392	364	405
2536	377	391	358	334	323	325	330	356	363	362	372	344	353
2537	335	344	344	347	357	372	401	452	480	495	491	512	411
2538	532	494	507	511	542	640	685	657	657	686	681	628	602
2539	608	581	598	555	564	541	524	477	494	478	474	477	531
2540	502	536	552	511	507	514	575	620	669	663	650	798	591
2541	873	798	717	699	698	770	818	888	934	906	782	792	806
2542	794	718	677	618	625	690	724	728	683	604	597	522	665
2543	531	531	520	504	495	486	519	533	540	533	510	515	518
2544	534	524	497	501	522	545	585	589	612	602	541	541	549
2545	581	588	596	595	591	586	580	579	595	642	631	609	598
2546	595	591	570	560	556	584	578	583	584	581	583	600	580
2547	630	665	767										687

สำนักส่งเสริมการค้าสินค้าเกษตร

ราคาขายส่งข้าวสารเจ้า 25% เลิศ ในตลาดกรุงเทพมหานคร

px006-2

หน่วย : บาท/100 กก.

ปี	มค.	กพ.	มีค.	เมย.	พค.	มิย.	กค.	สค.	กย.	ตค.	พย.	ธค.	เฉลี่ย
2534	590	646	606	555	577	585	601	593	585	535	529	513	576
2535	535	551	591	596	580	571	592	567	547	525	539	537	561
2536	549	508	416	376	363	382	405	428	427	506	583	568	459
2537	646	614	504	495	458	431	461	541	554	562	565	570	533
2538	605	602	619	602	632	710	754	722	783	828	743	752	696
2539	797	795	771	689	688	707	743	695	694	650	656	670	713
2540	746	731	698	581	683	684	775	760	815	837	827	1,008	762
2541	1,265	1,112	1,003	1,006	1,037	1,158	1,162	1,160	1,144	1,003	870	883	1,067
2542	941	868	814	748	758	816	825	820	789	741	767	753	803
2543	759	765	714	675	645	643	640	651	647	700	691	681	684
2544	683	675	648	626	634	655	675	670	684	676	670	680	665
2545	733	748	721	728	749	746	713	704	702	725	723	717	726
2546	746	762	730	729	732	743	735	707	705	689	681	694	721
2547	734	746	844										775

ราคาขายส่งข้าวหนึ่ง 100 % ตลาดกรุงเทพมหานคร

หน่วย : บาท/100 กก.

ปี	มค.	กพ.	มีค.	เมย.	พค.	มิย.	กค.	สค.	กย.	ตค.	พย.	ธค.	เฉลี่ย
2534	669	737	702	677	678	698	713	726	691	669	655	633	687
2535	638	644	638	622	583	574	595	588	572	581	581	560	598
2536	563	557	539	470	431	471	478	504	507	524	624	655	527
2537	649	613	582	553	543	534	583	644	628	621	616	603	597
2538	622	615	626	612	633	713	808	811	849	875	797	801	730
2539	854	844	812	732	773	830	848	783	792	798	801	796	805
2540	809	787	778	740	797	795	921	978	1,055	1,014	985	1,149	901
2541	1,420	1,305	1,103	1,096	1,124	1,268	1,273	1,284	1,265	1,092	764	997	1,166
2542	1,075	976	909	858	882	892	883	915	988	983	1,002	914	940
2543	886	907	863	830	810	811	814	799	752	812	762	763	817
2544	777	730	702	712	735	782	872	857	906	886	803	755	793
2545	793	799	769	761	771	766	751	760	766	790	797	757	773
2546	777	780	762	766	762	784	786	766	760	750	734	726	763
2547	753	787	882										807

สำนักส่งเสริมการค้าสินค้าเกษตร

ราคาขายส่งข้าวเหนียว 10% เมล็ดยาว ตลาดกรุงเทพมหานคร

หน่วย : บาท/100 กก.

ปี	มก.	กพ.	มีค.	เมย.	พค.	มิย.	กค.	ตค.	กย.	ตล.	พย.	ธค.	เฉลี่ย
2534	629	685	658	632	637	650	763	827	778	729	716	725	702
2535	737	773	775	767	791	778	778	765	716	610	605	605	725
2536	758	764	705	670	651	625	615	615	602	682	749	692	677
2537	785	771	708	711	700	703	703	688	700	719	669	675	711
2538	744	740	735	764	792	829	929	900	934	869	709	745	808
2539	788	820	823	858	877	854	858	859	900	958	956	1045	883
2540	1,098	1,103	1,124	1,117	1,169	1,201	1,394	1,450	1,546	1,531	1,425	1,510	1,306
2541	1,839	1,784	1,666	1,682	1,653	1,605	1,582	1,545	1,526	1,440	1,274	1,225	1,568
2542	1,231	1,108	974	888	901	839	823	881	966	845	894	935	940
2543	930	867	848	919	966	968	1,026	1,020	1,022	1,025	1,025	1,035	971
2544	1,071	1,030	996	986	985	1,020	1,024	996	985	868	895	891	979
2545	946	929	945	968	1,040	1,047	1,079	1,095	1,138	1,141	1,156	1,145	1,052
2546	1,141	1,163	1,165	1,165	1,165	1,166	1,156	1,371	1,391	1,405	1,239	1,260	1,232
2547	1,305	1,279	1,265										1,283

ราคาขายส่งปลายข้าวเหนียว A-1 ตลาดกรุงเทพมหานคร

หน่วย : บาท/100 กก.

ปี	มก.	กพ.	มีค.	เมย.	พค.	มิย.	กค.	ตค.	กย.	ตล.	พย.	ธค.	เฉลี่ย
2534	384	398	398	390	398	410	505	540	553	520	483	463	454
2535	458	508	517	511	522	530	533	524	487	416	412	412	486
2536	441	497	435	412	421	417	408	408	405	432	445	451	431
2537	445	434	420	407	416	417	422	450	450	461	451	464	436
2538	526	526	505	511	540	612	671	658	706	708	620	641	602
2539	739	718	707	725	728	704	709	746	785	706	712	763	729
2540	842	846	858	852	855	859	924	958	1,018	1,018	1,052	1,007	924
2541	1,148	987	882	912	909	895	873	875	881	868	793	777	900
2542	800	771	746	754	759	754	745	758	824	674	634	595	735
2543	567	563	520	530	549	556	565	558	547	556	564	609	557
2544	731	870	869	891	926	966	952	843	817	790	680	709	837
2545	756	774	810	807	814	795	812	822	831	844	808	853	811
2546	857	858	845	845	845	817	821	863	904	846	848	865	851
2547	882	867	865										871

หมายเหตุ : สำนักส่งเสริมการค้าสินค้าเกษตร

สรุปปริมาณการส่งออกข้าวออกไปต่างประเทศรายเดือน

หน่วย: ปริมาณ/เมตริกตัน
มูลค่า/ล้านบาท

เดือน	2532	2533	2534	2535	2536	2537	2538	2539	2540	2541	2542	2543	2544	2545	2546	2547
มค.	499,514	332,463	368,433	493,725	355,158	477,430	683,322	562,889	377,949	684,258	561,509	453,860	542,617	684,884	580,091	552,393
กพ.	526,274	321,937	302,089	361,739	247,666	416,838	638,035	430,992	287,899	564,678	436,160	531,032	468,532	533,628	544,549	702,244
มีค.	644,052	346,214	346,492	473,847	364,318	393,646	580,866	492,731	374,825	591,276	466,123	495,392	376,301	573,225	482,455	824,298
ไตรมาสแรก	1,669,840	1,000,614	1,017,014	1,329,311	967,142	1,287,914	1,902,223	1,486,612	1,040,673	1,840,212	1,463,792	1,480,284	1,387,450	1,791,737	1,607,095	2,078,935
เมย.	588,205	245,987	291,879	501,622	349,076	309,502	374,147	417,077	418,520	547,554	379,246	403,915	547,252	484,359	556,881	
พค.	620,560	266,638	404,550	372,490	426,268	286,035	526,393	518,318	396,191	427,058	473,077	557,074	634,543	648,045	586,875	
มิย.	639,924	293,800	363,179	505,072	409,752	270,873	533,577	425,083	473,177	495,114	537,306	396,904	611,925	499,891	532,499	
ไตรมาสที่ 2	1,848,689	806,425	1,059,608	1,379,184	1,185,096	866,410	1,434,117	1,360,478	1,287,888	1,469,726	1,389,629	1,357,893	1,793,720	1,632,295	1,676,255	
กค.	580,433	333,286	347,926	456,637	532,645	271,935	405,274	415,273	425,167	529,767	615,205	544,933	523,064	537,529	684,057	
สค.	527,399	356,565	303,450	304,923	459,738	348,856	376,875	413,516	412,798	525,671	632,679	493,681	699,300	579,915	699,916	
กย.	371,120	371,062	355,763	308,614	297,151	390,331	435,860	312,445	462,548	416,133	623,196	521,024	722,541	570,060	636,090	
ไตรมาสที่ 3	1,478,952	1,060,913	1,007,139	1,070,174	1,289,534	1,011,122	1,218,009	1,141,234	1,300,513	1,471,571	1,871,080	1,559,638	1,944,905	1,687,504	2,020,063	
ตค.	317,343	394,761	290,735	310,211	429,540	422,637	337,186	352,704	465,190	461,287	564,073	697,394	813,038	884,155	716,841	
พย.	278,672	336,834	267,687	332,374	415,229	517,985	425,557	429,231	435,278	526,719	658,781	727,417	805,751	682,724	724,381	
ธค.	443,535	334,590	372,983	385,320	518,128	651,224	622,232	480,125	742,667	639,340	767,664	776,768	800,503	567,222	840,344	
ไตรมาสที่ 4	1,039,550	1,066,185	931,405	1,027,905	1,362,897	1,591,846	1,384,975	1,262,060	1,643,135	1,627,346	1,990,518	2,201,579	2,419,292	2,134,101	2,281,566	
ปริมาณรวม	6,037,031	3,934,137	4,015,166	4,806,574	4,804,669	4,757,292	5,939,324	5,250,384	5,272,209	6,408,855	6,715,019	6,599,394	7,545,367	7,245,637	7,584,979	2,078,935
มูลค่ารวม	45,462	27,767	30,516	36,214	32,946	38,201	46,792	48,783	60,619	85,394	72,324	68,102	69,261	67,193	77,105	13,918

ที่มา : สภาหอการค้าแห่งประเทศไทย (ตั้งแต่ปี 2541 - ปัจจุบันเป็นข้อมูลจากกรมการค้าต่างประเทศ)

สำนักส่งเสริมการค้าสินค้าเกษตร
กรมการค้าภายใน

มันสำปะหลัง

1. ผลผลิตและความต้องการใช้	2543/44	2544/45	2545/46	2546/47
(ล้านตันหัวมันสด)				
ผลผลิตของไทย	18.395	16.868	19.547	20.988
พื้นที่เพาะปลูก (ล้านไร่)	6.557	6.170	6.418	6.389
ความต้องการใช้ภายในประเทศ	4.068	4.313	4.412	5.190
การส่งออก	16.151	12.360	15.340	15.820
2. ต้นทุนการผลิตหัวมันสด (บาท/กก.)	0.80	0.81	0.77	0.71
3. ราคา (บาท/ก.ก.)				(มีนาคม 2547)
หัวมันสดคละ เกษตรกรขายได้	0.78	1.05	0.93	0.74
หัวมันสดซื้อแป้ง 25% จ.นครราชสีมา	0.97	1.22	1.09	0.98
มันอัดเม็ด FOB กรุงเทพฯ (US\$/ตัน)	55.50	65.00	67.08	72.25
แป้งมัน FOB กรุงเทพฯ (US\$/ตัน)	167.50	184.90	172.60	175.00

4. นโยบายและมาตรการ ปี 2546/47

โครงการแทรกแซงตลาดมันสำปะหลัง ปี 2546/47

4.1 คณะกรรมการนโยบายและมาตรการช่วยเหลือเกษตรกร (คชก.) อนุมัติเมื่อวันที่ 19 พฤศจิกายน 2546 และ 9 กุมภาพันธ์ 2547 ให้กระทรวงพาณิชย์ดำเนินการแทรกแซงตลาดมันสำปะหลัง ปี 2546/47 ด้วยการรับจำนำหัวมันสดจากเกษตรกรรายย่อย โดยให้อำนาจการคลังสินค้า (อคส.) รับฝากเก็บและออกไปประทวน ธนาคารเพื่อการเกษตรและสหกรณ์การเกษตร (ธ.ก.ส.) รับจำนำไปประทวนที่ อคส. ออกให้เกษตรกร ปริมาณรวมทั้งสิ้น 5 ล้านตัน เพื่อแปรสภาพเป็นผลิตภัณฑ์มันสำปะหลัง ราคารับจำนำหัวมันสำปะหลังสดที่ซื้อแป้ง 25% ณ หน้าโรงงานแป้งมันสำปะหลัง แบ่งเป็น 3 ช่วง ดังนี้

ช่วงที่ 1 ระหว่างปลายเดือนพฤศจิกายน - 31 ธันวาคม 2546 ราคา กก.ละ 1.05 บาท

ช่วงที่ 2 ระหว่าง 1 - 31 มกราคม 2547 ราคา กก.ละ 1.10 บาท

ช่วงที่ 3 ระหว่าง 1 กุมภาพันธ์ - 30 เมษายน 2547 ราคา กก.ละ 1.15 บาท

ราคารับจำนำดังกล่าวให้เพิ่ม/ลด ตามเปอร์เซ็นต์ซื้อแป้งเปอร์เซ็นต์ละ 0.02 บาท และหากแปรสภาพเป็นผลิตภัณฑ์มันสำปะหลังชนิดอื่นนอกจากแป้งมันสำปะหลัง สามารถให้เท่ากับหรือปรับลดราคาตามสภาพตลาดได้ กำหนดระยะเวลารับจำนำ พฤศจิกายน 2546 - 30 เมษายน 2547 ระยะเวลาไถ่ถอนภายใน 3 เดือนนับถัดจากเดือนที่รับจำนำ ระยะเวลาโครงการพฤศจิกายน 2546 - กันยายน 2547

4.2 รัฐมนตรีว่าการกระทรวงพาณิชย์ เห็นชอบเมื่อวันที่ 21 มกราคม 2547 และวันที่ 9 มีนาคม 2547 ให้แก้ไขปัญหาจังหวัดที่ไม่มีโรงงานแป้งมันสำปะหลังเข้าร่วมโครงการและจังหวัดที่โรงแป้งเข้าร่วมโครงการ แต่มีระยะทางไกลจากแหล่งผลิตมากด้วยการรับจำนำหัวมันสำปะหลังสด ณ ลานมันเพื่อแปรสภาพเป็นมันเส้นสะอาดและมันเส้นธรรมดา โดยกำหนดราคารับจำนำหัวมันสำปะหลังสดที่ซื้อแป้ง 25% ณ ลานมัน กก.ละ 1 บาท และปรับเพิ่ม/ลดตามเปอร์เซ็นต์ซื้อแป้งละ 0.02 บาท ทั้งนี้ ในเบื้องต้นกำหนดปริมาณรับจำนำหัวมันสำปะหลังสดจำนวน 714,000 ตัน แปรสภาพเป็นมันเส้นธรรมดา

จำนวน 300,000 ตัน โดยผู้ส่งออกที่ประสงค์เข้าร่วมโครงการได้รับสิทธิในการรับซื้อมันเส้นเพื่อส่งออก ก่อนในราคา กก.ละ 2.40 บาท ได้เครดิต 1 ปี และต้องรับมอบมันเส้นจากลานมันตามคุณภาพมาตรฐาน มันเส้นส่งออก ตามประกาศกระทรวงพาณิชย์ (พ.ศ. 2545)

5. ผลการดำเนินการตามโครงการ

5.1 แป้งมันสำปะหลัง

อคส. เปิดจุดรับจำนำแล้วใน 18 จังหวัด รวม 43 แห่ง โดยตั้งแต่เริ่มโครงการฯ จนถึง 8 เมษายน 2547 มีเกษตรกรนำหัวมันสำปะหลังมาจำนำแล้ว จำนวน 96,057 ราย ปริมาณ 1,438,072.456 ตัน และมีการแปรรูปเป็นแป้งมันสำปะหลังรวมทั้งสิ้น 326,730.192 ตัน

5.2 มันเส้นสะอาด

ปัจจุบันคงเหลือลานมันเข้าร่วมโครงการ 1 แห่ง ได้แก่ ลานมันสหกรณ์นิคมนครชุม จ.กำแพงเพชร โดยถึง 8 เมษายน 2547 มีเกษตรกรมาจำนำรวมทั้งสิ้น จำนวน 129 ราย ปริมาณ 3,290.383 ตัน แปรรูปเป็นมันเส้นสะอาด 1,382.507 ตัน

5.3 มันเส้นธรรมดา

ตั้งแต่วันที่ 10 มีนาคม 2547 ถึงวันที่ 8 เมษายน 2547 อคส.เปิดจุดรับจำนำแล้วใน 18 จังหวัด รวม 89 แห่ง โดยถึงวันที่ 8 เมษายน 2547 มีเกษตรกรมาจำนำ 8,945 ราย ปริมาณ 214,364.997 ตัน แปรรูปเป็นมันเส้นธรรมดาแล้ว 89,706.798 ตัน

6. สถานการณ์ปัจจุบันและแนวโน้ม

6.1 ภาวะการซื้อขายภายในประเทศ

หลังจากที่กระทรวงพาณิชย์ได้ปรับเพิ่มวิธีการรับจำนำ ณ ลานมัน เพื่อแปรรูปเป็น มันเส้นธรรมดาอีกทางหนึ่งแล้ว ทำให้เกษตรกรมีช่องทางเลือกในการจำหน่ายผลผลิตกับภาครัฐมากขึ้น และส่งผลให้ผู้ประกอบการที่ต้องการวัตถุดิบในการผลิตสินค้าเพื่อส่งมอบให้ลูกค้าของตนจำเป็นต้องปรับราคารับซื้อสูงขึ้น โดยราคาหัวมันสำปะหลังสดเชื่อแป้ง 25% ณ โรงแป้ง จ.นครราชสีมาเริ่มปรับตัวสูงขึ้นจากช่วงต้นเดือน กุมภาพันธ์ 2547 มาอยู่ที่ 0.98 บาท/กก. สูงขึ้นจากเดือนก่อน 0.03 บาท/กก. และราคา หัวมันสำปะหลังสดคละ ณ ลานมันอยู่ที่ กก.ละ 0.80 - 0.95 สูงกว่าก่อนที่มีการปรับเพิ่มวิธีการรับจำนำ 0.10 - 0.15 บาท/กก.และณ วันที่ 9 เมษายน 2547 หัวมันสดเชื่อแป้ง 25 % จ.นครราชสีมา มีราคา กก.ละ 0.98 - 1.08 บาท

6.2 ภาวะการซื้อขายในต่างประเทศ

ในช่วงต้นเดือนมีนาคม 2547 ภาวะการซื้อขายทั้งใน อี.ยู. และตลาดจีนไม่คล่องตัวนัก เนื่องจากมีการคาดการณ์ว่าผลผลิตธัญพืชใน อี.ยู. ปีนี้จะได้ผลผลิตดีกว่าปีก่อน ส่วนจีนนั้นความต้องการ มันเส้นเพื่อผลิตแอลกอฮอล์ลดลง เนื่องจากอากาศเริ่มอุ่นมากขึ้น อย่างไรก็ตาม ในช่วงปลายเดือน การขาดแคลนข้าวโพดในหลายภูมิภาคอันเนื่องมาจากความแห้งแล้ง ทำให้มีการติดต่อสอบถามราคา แป้งมันสำปะหลังจากจีนเข้ามามาก เนื่องจากสามารถทดแทนแป้งข้าวโพดได้ ตลาดแป้งมันสำปะหลัง จึงเริ่มคึกคักขึ้นและผู้ส่งออกของไทยได้เสนอราคาขายสูงขึ้นเช่นกัน

สำนักส่งเสริมการค้าสินค้าเกษตร

9 เมษายน 2547

F:มันสำปะหลัง 2 D:1 ก.ย.46 (ส้ม)

ราคามันสำปะหลังและผลิตภัณฑ์

	มค.	กพ.	มีค.	เมย.	พค.	มิย.	กค.	สค.	กย.	ตค.	พย.	ธค.	เฉลี่ย	เฉลี่ย สคก.
ราคาหัวมันสดคละที่เกษตรกรขายได้														
2539	1.05	1.00	1.00	0.91	0.86	0.81	0.74	0.70	0.69	0.76	0.73	0.75	0.83	1.00
2540	0.68	0.67	0.67	0.65	0.55	0.53	0.53	0.59	0.67	0.71	0.89	0.98	0.68	0.68
2541	1.08	1.29	1.55	1.65	1.67	1.68	1.84	1.47	1.27	1.01	1.12	0.94	1.38	1.31
2542	0.84	0.88	0.95	0.86	0.80	0.75	0.74	0.68	0.62	0.59	0.74	0.77	0.77	0.83
2543	0.65	0.59	0.58	0.64	0.67	0.70	0.66	0.58	0.54	0.56	0.64	0.67	0.62	0.61
2544	0.67	0.66	0.68	0.69	0.83	0.99	1.06	1.03	0.93	0.93	0.99	0.99	0.87	0.77
2545	1.03	1.05	1.11	1.16	1.12	1.06	1.02	1.04	0.98	0.91	0.94	0.97	1.03	1.05
2546	0.93	0.94	0.93	0.93	0.92	0.91	0.88	0.82	0.81	0.77	0.79	0.82	0.87	
2547	0.82	0.76	0.74										0.77	
ราคาเฉลี่ย 3 ปี 2544 -2546 (ตลอดปี) กก.ละ 0.84 ช่วงผลผลิตออกมา (พย - มีค.) กก.ละ 0.79 บาท														
ราคาขายส่งตลาดกรุงเทพฯ มันเส้น														
2539	2.96	2.83	2.71	2.71	2.84	2.87	2.67	2.60	2.53	2.31	2.25	2.24	2.63	
2540	2.15	2.08	1.89	1.83	1.83	1.83	1.81	1.79	1.87	2.36	2.40	2.57	2.03	
2541	3.01	3.39	3.38	3.11	3.08	2.99	3.04	3.10	3.10	3.10	3.06	2.66	3.09	
2542	2.49	2.53	2.58	2.58	2.67	2.68	2.36	2.21	2.18	2.19	2.27	2.28	2.42	
2543	1.95	1.88	1.89	1.89	1.87	1.86	1.76	1.65	1.60	1.74	1.78	1.92	1.82	
2544	2.01	1.92	1.98	1.98	2.01	2.24	2.38	2.38	2.40	2.55	2.59	2.63	2.26	
2545	2.65	2.74	2.81	2.81	2.90	2.95	2.95			2.70	2.64	2.69	2.78	
2546	2.69	2.60	2.64	2.65	2.65	2.65	2.67	2.67	2.69	2.69	2.59		2.65	
2547	2.54	2.32	2.28										2.38	
ราคาขายส่งตลาดกรุงเทพฯ มันอัดเม็ด														
2539	3.19	2.93	2.93	2.93	3.01	3.05	2.95	2.95	2.95	2.47	2.47	2.50	2.86	
2540	2.30	2.24	2.08	2.03	2.03	2.03	2.01	1.99	2.13	2.49	2.55	2.73	2.22	
2541	3.18	3.69	3.63	3.30	3.25	3.11	3.15	3.30	3.30	3.30	3.29	2.84	3.28	
2542	2.66	2.71	2.75	2.76	2.80	2.80	2.60	2.48	2.45	2.48	2.53	2.48	2.63	
2543	2.15	2.08	2.09	2.09	2.08	2.08	1.99	1.85	1.76	1.83			2.00	
2544	2.13	2.09	2.03	2.07	2.13	2.33	2.33	2.33	2.33	2.33	2.33		2.22	
2545														
2546												2.75	2.75	
2547	2.72	2.47	2.58										2.59	
ราคาขายส่งตลาดกรุงเทพฯ แป้งมัน														
2539	7.98	6.82	6.82	6.82	6.91	6.95	6.87	5.84	5.84	5.70	5.70	5.95	6.52	
2540	6.47	6.47	6.34	5.46	5.45	5.45	5.45	5.77	6.75	7.23	7.23	8.14	6.35	
2541	9.39	11.53	12.53	12.17	12.17	12.78	12.73	11.21	9.50	8.25	8.25	7.63	10.68	
2542	6.92	6.72	6.34	6.34	6.34	5.80	5.44	5.38	5.27	5.27	5.31	5.43	5.88	
2543	5.38	5.15	5.12	5.33	5.33	5.24	5.17	5.17	5.14	4.89	5.14	5.72	5.23	
2544	5.83	6.17	6.17	6.30	6.84	7.21	8.41	8.28	7.75	7.75	7.91	7.92	7.21	
2545	7.92	7.92	8.06	8.33	8.02	8.17	7.75	7.34	7.17	7.17	7.17	7.17	7.68	
2546	7.38	7.50	7.78	7.50	7.48	7.17	6.55	6.48	6.48	6.48	6.30	6.66	6.98	
2547	6.75	6.75	6.67										6.72	
ราคาส่งออก เอฟ.โอ.บี.มันอัดเม็ด														
2539	3.53	3.14	3.25	3.28	3.37	3.30	3.23	3.03	3.04	2.73	2.70	2.58	3.10	
2540	2.48	2.36	2.21	2.11	2.15	2.11	2.11	2.23	2.67	2.76	2.88	3.37	2.45	
2541	3.95	3.57	3.19	3.17	3.10	3.29	3.35	3.38	3.37	3.20	3.14	3.02	3.31	
2542	2.85	2.96	2.72	2.98	3.09	3.12	2.72	2.79	2.83	2.87	2.72	2.68	2.86	
2542	2.32	2.35	2.23	2.26	2.22	2.22	2.18	2.06	2.00	2.02	2.07	2.22	2.18	
2544	2.40	2.26	2.22	2.38	2.50	2.65	2.68	2.82	2.82	2.82	2.82	2.81	2.60	
2545	2.78	2.64	2.62	2.68	2.77	2.85	2.86	2.91	2.96	2.98	2.82	2.69	2.80	
2546	2.77	2.75	2.72	2.79	2.75	2.84	2.81	2.99	3.10	3.24	3.31	3.30	2.95	
2547	3.30	2.88	2.84										3.01	
ราคาส่งออก เอฟ.โอ.บี.แป้งมัน														
2539	8.18	8.04	7.78	7.81	7.79	7.83	7.57	7.05	6.82	6.47	6.47	6.84	7.39	
2540	6.47	6.46	6.46	6.49	8.05	6.29	6.82	7.73	8.64	9.50	9.94	11.45	7.86	
2541	12.82	13.76	13.30	12.93	12.79	13.56	12.87	10.93	8.75	8.14	7.97	7.38	11.27	
2542	7.27	7.30	7.47	7.83	7.27	7.35	6.09	6.09	6.39	6.29	6.18	6.28	6.82	
2543	6.13	5.91	5.94	6.16	6.39	6.32	6.41	6.41	6.18	6.44	6.53	6.65	6.29	
2544	6.66	6.58	7.32	7.74	8.06	8.34	8.51	8.15	7.75	7.75	7.80	7.62	7.69	
2545	7.83	7.96	8.42	8.76	8.53	8.03	7.52	7.71	7.46	7.47	7.55	7.55	7.90	
2546	7.67	7.79	7.77	7.66	7.29	7.06	6.87	6.87	6.64	6.52	6.65	7.11	7.16	
2547	6.91	6.61	6.89										6.80	

ที่มา : สำนักงานเศรษฐกิจการเกษตร , กรมการค้าภายใน , สมาคมการค้ามันสำปะหลังไทย

ราคาหัวมันสดเชื้อแป้ง 25% ณ โรงงานแป้งมันสำปะหลัง ปี 2542 - 2547

D: ราคาหน้า 45-46 F: ราคาหน้า 25% ปีปฏิทิน

เดือน	ปี 2542				ปี 2543				ปี 2544				ปี 2545				ปี 2546				ปี 2547			
	นครราชสีมา	กาฬสินธุ์	ชลบุรี	เฉลี่ย	นครราชสีมา	กาฬสินธุ์	ชลบุรี	เฉลี่ย	นครราชสีมา	กาฬสินธุ์	ชลบุรี	เฉลี่ย	นครราชสีมา	กาฬสินธุ์	ชลบุรี	เฉลี่ย	นครราชสีมา	กาฬสินธุ์	ชลบุรี	เฉลี่ย	นครราชสีมา	กาฬสินธุ์	ชลบุรี	เฉลี่ย
มกราคม	0.98	0.94	0.98	0.97	0.82	0.89	0.71	0.81	0.83	0.70	0.76	0.76	1.16	1.15	1.13	1.15	1.07	1.07	1.06	1.07	0.99	0.96	0.92	0.96
กุมภาพันธ์	1.04	0.98	0.96	0.99	0.79	0.83	0.66	0.76	0.82	0.74	0.80	0.79	1.17	1.19	1.14	1.17	1.05	1.07	1.02	1.05	0.95	0.86	0.83	0.88
มีนาคม	1.07	0.99	1.04	1.03	0.79	0.79	0.65	0.74	0.84	0.76	0.81	0.80	1.27	1.24	1.14	1.22	0.98	1.05	0.95	0.99	0.96	0.86	0.86	0.89
เมษายน	1.07	1.03	1.03	1.04	0.83	0.80	0.70	0.78	0.88	0.80	0.85	0.84	1.33	1.25	1.23	1.27	1.02	1.05	0.91	0.99				
พฤษภาคม	1.00	0.98	0.98	0.99	0.83	0.75	0.71	0.76	1.03	0.92	0.94	0.96	1.31	1.25	1.22	1.26	1.00	1.00	0.89	0.96				
มิถุนายน	0.91	0.84	0.82	0.86	0.80	0.72	0.71	0.74	1.14	1.05	1.06	1.08	1.32	1.23	1.14	1.23	0.97	0.96	0.85	0.93				
กรกฎาคม	0.89	0.79	0.71	0.80	0.84	0.69	0.72	0.75	1.30	1.18	1.23	1.24	1.26	1.14	1.00	1.13	0.96	0.89	0.86	0.90				
สิงหาคม	0.80	0.73	0.68	0.74	0.79	0.65	0.72	0.72	1.30	1.02	1.16	1.16	1.16	1.04	1.00	1.07	0.96	0.86	0.87	0.90				
กันยายน	0.77	0.57	0.69	0.68	0.73	0.62	0.69	0.68	1.24	1.05	1.10	1.13	1.14	0.92	1.02	1.03	0.93	0.82	0.91	0.89				
ตุลาคม	0.78	0.62	0.69	0.70	0.72	0.61	0.65	0.66	1.16	1.08	1.10	1.11	1.06	0.94	1.00	1.00	0.91	0.80	0.87	0.86				
พฤศจิกายน	0.85	0.74	0.71	0.77	0.74	0.65	0.66	0.68	1.18	1.08	1.15	1.14	1.06	1.02	0.98	1.02	0.95	0.86	0.87	0.89				
ธันวาคม	0.90	0.88	0.76	0.85	0.83	-	0.72	0.78	1.18	1.13	1.16	1.16	1.16	1.07	1.04	1.09	1.07	0.99	0.95	0.87				
เฉลี่ย	0.92	0.84	0.84	0.87	0.79	0.73	0.69	0.74	1.08	0.96	1.01	1.01	1.20	1.12	1.09	1.14	0.99	0.95	0.92	0.95	0.97	0.89	0.87	0.91

ที่มา : สำนักงานการค้าภายในจังหวัด ประมวลโดย สำนักส่งเสริมการค้าสินค้าเกษตร กรมการค้าภายใน

ยางพารา

1. ผลผลิตและความต้องการใช้		ปี 2543	ปี 2544	ปี 2545	ปี 2546	ปี 2547
ผลผลิตโลก	(ล้านตัน)	6.74	7.11	7.15	7.50	7.57
การใช้ของโลก	(ล้านตัน)	7.35	7.07	7.33	7.40	7.45
ผลผลิตไทย	(ล้านตัน)	2.38	2.56	2.63	2.86	2.94
การใช้ภายในประเทศ	(ล้านตัน)	0.23	0.25	0.26	0.26	-
ปริมาณส่งออก	(ล้านตัน)	2.37	2.32	2.54	2.81	-
มูลค่าส่งออก	(ล้านบาท)	60,742	58,702	74,606	115,822	-
ที่มา : IRSG , สำนักงานเศรษฐกิจการเกษตร, กรมศุลกากร						
2. ต้นทุน (บาท/กก.)		19.11	20.46	20.01	26.10	-
3. ราคา (บาท/กก.)					(เมย.)	
-ยางแผ่นดิบชั้น 3 (เกษตรกรขายได้)		21.47	20.94	26.97	36.52	46.65
-ยางแผ่นรมควันชั้น 3 (เอฟ. โอ . บี.ท่าเรือกรุงเทพฯ)		27.98	25.70	31.57	41.13	52.82
-ยางแผ่นรมควันชั้น 3 (ซื้อขายล่วงหน้า ตลาดสิงคโปร์)		26.57	25.75	36.22	45.02	53.69

4. สภาพปัญหาและการแก้ไขปัญหา

4.1 ในช่วงที่ผ่านมา ได้เกิดปัญหาราคายางพาราตกต่ำ กระทบเกษตรกร โดยองค์การสวนยาง (อสย.) ได้แทรกแซงตลาดโดยต่อเนื่อง ตั้งแต่ปี 2535 จนถึงปี 2544 โดยใช้เงินกู้จากธนาคารกรุงไทย รวมประมาณ 21,000 ล้านบาท เพื่อใช้หมุนเวียนการซื้อยาง และเกิดการขาดทุนในการดำเนินการประมาณ 15,000 ล้านบาท

4.2 การจัดตั้งบริษัทร่วมทุนยาง 3 ประเทศ (ไทย อินโดนีเซีย และมาเลเซีย) คาดว่าจะแก้ไขปัญหา ราคายางตกต่ำได้อย่างยั่งยืน ทำให้ราคายางดีขึ้นและมีเสถียรภาพ มีอำนาจต่อรองในการกำหนดราคาและจัดการด้านการตลาด และมติเมื่อวันที่ 28 เมษายน 2546 เห็นชอบให้กระทรวงเกษตรและสหกรณ์จัดสรรเงิน 100 ล้านเหรียญสหรัฐ หรือ 4,400 ล้านบาท ให้กระทรวงการคลังใช้ลงทุนในบริษัทร่วมทุน เนื่องจากกระทรวงเกษตรฯ ไม่สามารถดำเนินการลงทุนได้เองตาม พ.ร.บ. วิธีการงบประมาณ พ.ศ.2502

5. สถานการณ์ปัจจุบัน

ราคายางเคลื่อนไหวอยู่ในระดับสูงสุดในรอบ 10 ปีที่ผ่านมา เกษตรกรจำหน่ายยางแผ่นดิบ ชั้น 3 กก.ละ 42.00 – 46.00 บาท ผลผลิตยางในช่วงเดือนนี้ออกสู่ตลาดน้อย เนื่องจากต้นยางยังคงอยู่ในช่วงผลัดใบในบางพื้นที่ของแหล่งผลิตภาคใต้

ราคายาง (1) 6 เมย.47

หน่วย :บาท/กก.

ปี	มค.	กพ.	มีค.	เมย.	พค.	มิย.	กค.	สค.	กย.	ตค.	พย.	ธค.	เฉลี่ย
1.ราคายางแผ่นดิบชั้น 3 ที่เกษตรกรขายได้													ที่มา : สำนักงานเศรษฐกิจการเกษตร
2542	18.50	18.07	17.45	16.19	17.09	17.77	15.43	15.28	17.86	19.63	22.23	19.40	17.91
2543	19.28	22.59	20.20	21.31	21.62	20.89	20.56	21.78	22.39	23.03	22.09	21.90	21.47
2544	21.75	21.74	20.72	22.01	23.82	24.34	22.60	21.30	19.46	19.11	18.53	15.93	20.94
2545	20.15	22.58	23.60	23.32	24.25	29.90	28.82	30.15	32.35	30.00	29.97	30.16	27.10
2546	32.43	34.82	38.60	36.52	35.23	36.92	35.59	36.94	38.37	43.45	42.94	39.76	37.63
2547	41.41	41.85	45.70	46.65									43.90
2. ราคายางแผ่นดิบชั้น 3 ตลาดหาดใหญ่													ที่มา : สถาบันวิจัยยาง
2542	20.79	19.77	18.99	18.33	19.26	19.40	16.89	16.81	19.57	21.68	24.48	21.22	19.77
2543	21.20	24.12	22.54	23.47	23.69	22.97	22.36	23.77	24.16	25.05	24.12	23.69	23.43
2544	23.53	23.48	22.37	24.11	25.54	27.15	23.92	22.75	24.41	21.04	21.24	22.10	23.47
2545	21.79	23.96	25.63	25.95	26.90	34.52	30.83	32.35	34.08	31.90	32.04	31.57	29.29
2546	37.83	37.30	41.17	40.89	38.40	41.21	39.17	39.28	41.93	48.32	45.44	43.02	41.16
2547	42.93	44.06	49.09	49.42									46.38
3. ราคาส่งออกยางแผ่นรมควันชั้น 3 (เอฟ.โอ.บี) ท่าเรือกรุงเทพ													ที่มา : สถาบันวิจัยยาง
2542	24.30	24.30	23.29	22.37	22.13	22.51	20.96	20.87	22.72	25.12	28.05	25.27	23.49
2543	23.89	27.67	26.05	26.32	26.38	25.70	26.00	27.15	27.23	28.61	27.99	26.91	26.66
2544	26.15	25.91	25.39	26.07	26.90	27.69	27.39	26.15	24.42	23.80	23.10	21.08	25.34
2545	24.20	27.06	29.06	29.28	29.78	37.46	34.86	35.83	38.42	36.45	36.20	36.10	32.89
2546	36.25	39.35	41.13	40.70	41.48	43.30	41.50	43.45	43.70	45.60	53.08	49.55	43.26
2547	48.15	49.68	52.35	52.82									50.75
4. ราคาส่งออกยางแผ่นรมควันชั้น 3 ตลาดมาเลเซีย (เอฟ.โอ.บี)													ที่มา : สถาบันวิจัยยาง
2542	24.31	23.22	22.11	20.77	20.66	20.54	19.56	19.78	22.18	24.07	27.01	24.80	22.42
2543	23.02	26.60	25.61	25.93	26.92	26.01	25.46	27.29	26.94	28.05	27.80	28.03	26.47
2544	27.53	26.34	24.24	25.63	26.99	27.37	26.05	25.97	23.71	23.74	23.10	22.86	25.29
2545	23.41	26.02	28.70	29.51	29.52	29.91	37.98	37.92	38.00	34.66	34.86	34.78	32.11
2546	35.20	-	-	-	-	-	-	-	-	-	-	-	35.20
2547	-	-	-	-	-	-	-	-	-	-	-	-	-
5. ราคายางแผ่นรมควันชั้น 3 ตลาดสิงคโปร์ (เอฟ.โอ.บี)													ที่มา : สถาบันวิจัยยาง
2542	24.65	24.35	22.78	21.72	22.27	22.33	20.60	20.73	22.67	25.42	27.58	24.58	23.31
2543	24.01	27.95	25.70	26.31	26.35	26.07	26.47	27.63	27.73	28.97	28.36	27.82	26.95
2544	26.12	25.67	25.07	26.55	27.27	28.56	27.86	25.70	25.04	23.27	23.10	23.20	25.62
2545	23.40	26.71	27.87	28.28	28.84	32.32	33.29	38.06	36.93	36.16	36.20	36.22	32.02
2546	38.81	41.31	45.02	40.29	39.78	40.24	40.09	43.30	44.40	50.65	50.27	49.20	43.61
2547	48.36	50.38	52.56	53.69									51.25
6. ราคาน้ำยางสด ที่เกษตรกรขายได้													ที่มา : สำนักงานเศรษฐกิจการเกษตร
2542	15.87	17.36	16.45	15.57	15.78	15.81	14.31	13.66	15.12	17.83	20.93	18.20	16.41
2543	17.70	21.25	21.68	21.83	22.32	21.46	19.30	19.60	20.44	20.79	20.83	18.95	20.51
2544	19.46	20.99	20.54	20.76	21.92	23.50	22.66	20.57	19.27	17.53	17.35	13.84	19.87
2545	17.47	20.40	22.35	23.92	23.93	26.78	27.86	25.71	28.61	27.95	26.80	27.99	24.98
2546	30.13	32.07	37.78	39.59	37.46	38.87	35.08	37.61	38.21	42.76	41.15	36.39	37.26
2547	41.90	43.21	44.55	46.20									43.97
7. ราคาส่งออก F.O.B. น้ำยางชั้น ตลาดกรุงเทพ													ที่มา : สำนักงานเศรษฐกิจการเกษตร
2542	18.82	19.33	19.05	18.69	19.09	19.33	18.15	17.80	19.92	21.55	24.01	22.66	19.87
2543	21.56	23.03	22.88	23.25	23.74	23.50	23.15	23.23	23.14	23.28	22.90	22.00	22.97
2544	21.09	21.03	21.05	21.55	21.84	22.75	22.13	21.40	20.28			18.34	21.15
2545	20.52	22.54	24.00	24.57	24.69	27.08	26.31	26.63	28.18	27.54	27.39	27.99	25.62
2546	29.23	30.24	35.15	36.50	34.42	34.55	34.63	34.52	34.60	35.10	41.70	41.66	35.19
2547	39.16	39.79	40.47	40.40									39.96

กาแฟ

1. ผลผลิตและความต้องการใช้

	2543/44	2544/45	2545/46	2546/47	การเปลี่ยนแปลง%
(1) ผลผลิตโลก (ล้านตัน)	6.99	6.61	7.36	6.32	12.63
(2) ผลผลิตไทย (ตัน)	85,860	59,537	54,403	59,793	9.90
(3) ความต้องการใช้ภายใน (ตัน)	30,800	38,900	44,800	50,750	13.10
(4) ปริมาณการส่งออก (ตัน)	65,400	7,000	4,600	-	-
(5) มูลค่าการส่งออก (ล้านบาท)	1,136	239	102	-	-

หมายเหตุ (1) ปริมาณผลผลิตโลก กระทรวงเกษตรสหรัฐฯ

(2) ปริมาณผลผลิตของไทย สำนักงานเศรษฐกิจการเกษตร กระทรวงเกษตรฯ

(3) ความต้องการใช้ภายในประเทศ สอดตามโรงงานผู้ผลิตกาแฟสำเร็จรูปและกาแฟคั่วบด

(4) ปริมาณส่งออก กรมการค้าต่างประเทศและผลผลิตหักความต้องการใช้ภายในประเทศ

2. ต้นทุนการผลิต (บาท/กก.)

2543/44	32.70	33.06	31.06	30-31	-
---------	-------	-------	-------	-------	---

3. ราคา (บาท/กก.) ช่วงผลผลิตออกสู่ตลาด พย.-เมย.

และ ออกมาก ธค.-มีค.

ราคาเกษตรกรขายได้ (เกรดคละ)	29.17	32.65	20-37	20 - 21	-
			(มค.-เมย.46)		
ราคาเกษตรกรขายได้ (เกรดดี)(จ.ชุมพร)				25 - 28	-
ราคาจากผู้ส่งออกรับซื้อจาก อคส.	32.00	23, 22 และ	-	-	-
		19.25			

4. มาตรการแทรกแซงตลาดเมล็ดกาแฟ ฤดูการผลิตปี 2546/47

4.1 มติ คชก. เมื่อ 15 ธค.46

กำหนดมาตรการแทรกแซงตลาดเมล็ดกาแฟ ฤดูการผลิตปี 2546/47 ด้วยวิธีรับจำนำจากเกษตรกรรายย่อย โดยให้ อคส.รับฝากเก็บและออกใบประทวนสินค้าและช.ก.ส.รับจำนำใบประทวนสินค้าที่ คชก. ได้มีมติ เมื่อวันที่ 15 ธค. 46 ให้รับจำนำเมล็ดกาแฟ 30,000 ตัน เกรดดี (ความชื้นไม่เกิน 13 % ข้อบกพร่องไม่เกิน 5%) 15,000 ตัน เกรดหนึ่ง (ความชื้นไม่เกิน 13% ข้อบกพร่องไม่เกิน 7%) 10,000 ตัน เกรดสอง (ความชื้นไม่เกิน 13% ข้อบกพร่องไม่เกิน 15%) 5,000 ตัน ราคารับจำนำเกรดดี กก.ละ 32 บาท เกรดหนึ่ง กก.ละ 28 บาท เกรดสอง กก.ละ 22 บาท ระยะเวลาโครงการ ธันวาคม 2546 - 30 กันยายน 2547 ทั้งนี้ เพื่อเป็นหลักประกัน รวมทั้งป้องกันการเอารัดเอาเปรียบในช่วงที่ผลผลิตออกสู่ตลาด และเพิ่มทางเลือกในการจำหน่ายผลผลิตแก่เกษตรกร

4.2 การดำเนินการ

อคส. กำหนดจุดรับจำนำแล้วรวม 19 จุด จังหวัด(1) สุราษฎร์ธานี 3 จุด คือ ที่ทำการกลุ่มประสงค์ อ.ท่าชนะ สหกรณ์สุราษฎร์ธานี จำกัด (CO-OP) และร้านสหสิน อ.พุนพิน (2) จ.ระนอง 3 จุด คือ โกดัง ก.แสงทอง อ.กระบุรี และโกดังร้านไทยรวมทวีพืชผล อ.กระบุรี โกดังนายจาร์ึก อ.กะเปอร์ (3) จ.กระบี่ 2 จุด สหกรณ์การเกษตรลำทับ จำกัด อ.ลำทับ และอบต.เขาเขน

อ.ปลายพระยา (4) จ.นครศรีธรรมราช 1 จุด คือ ที่ทำการกลุ่มเกษตรกรทำสวนควนทอง อ.ขนอม (5) จ.ชุมพร 10 จุด โกดังบจ.สงวนยานยนต์ อ.เมือง โกดังร้านนิพนธ์พาณิชย์ อ.ท่าแซะ โกดัง สกต. ฐ.ก.ส.จำกัด อ.ท่าแซะ โกดังร้านแสงทองการค้า อ.สวี โกดังนายเลิศพร อ.ทุ่งตะโก กลุ่มเกษตรกรทำสวนเขาทะเล อ.สวี สหกรณ์ผู้ปลูกชุมพร จำกัด อ.ท่าแซะ สหกรณ์การเกษตร ละแม จำกัด อ.ละแม สหกรณ์การเกษตรพะโต๊ะ และโกดังนายประกิต กติยานุกรณ์ อ.หลังสวน

4.3 ปริมาณเมล็ดกาแฟที่รับจำหน่าย

ตั้งแต่วันที่ 20 มค. - 31 มีค.47 ปริมาณรวมทั้งสิ้น 19,670 ตัน. เกษตรกรจำนวน 9,317 ราย แยกเป็น จ.กระบี่ 1,458.058 ตัน จ.ชุมพร 12,960.97 ตัน จ.ระนอง 3,135.498 ตัน จ.สุราษฎร์ธานี 1,856.935 ตัน และจ.นครศรีธรรมราช 258.542 ตัน

5. สถานการณ์ปัจจุบัน ปี 2546/47

5.1 สถานการณ์ตลาดโลก

(1) กระทรวงเกษตรสหรัฐฯ คาดการณ์ (ธค.46) ผลผลิต 6.32 ล้านตัน (ลดลงร้อยละ 13) และสต็อกต้นปี 1.69 ล้านตัน (เพิ่มขึ้นร้อยละ 38.18) ใช้บริโภคในประเทศผู้ผลิต 1.66 ล้านตัน (เพิ่มขึ้น ร้อยละ 2.16) และส่งออกไปประเทศนำเข้า 5.21 ล้านตัน (ลดลงร้อยละ 5.48)

(2) ราคาตลาดโลกซื้อขายล่วงหน้าตลาดลอนดอน (5 เมย.47) เฉลี่ยตันละ 763 ดอลลาร์ สหรัฐ ต่ำกว่าระยะเดียวกันของปีที่แล้ว

5.2 สถานการณ์ภายในประเทศ

(1) สศก.คาดการณ์ผลผลิต 59,793 ตัน เพิ่มขึ้นร้อยละ 9.91 ส่วนปริมาณ ความต้องการใช้ของโรงงานผู้ผลิตกาแฟสำเร็จรูปและคั่วบดคาดว่าจะมีประมาณ 46,000 ตัน ทั้งนี้ผลิตออกสู่ตลาดแล้วประมาณร้อยละ 99

(2) เกษตรกรเก็บเกี่ยวและจำหน่ายผลผลิตปี 2546/47 ออกสู่ตลาดแล้วประมาณ ร้อยละ 99 ราคาที่ผู้ค้าท้องถิ่นรับซื้อเกรดดี กก.ละ 25 - 28 บาท เกรดคละ กก.ละ 20 - 21 บาท ส่วนผู้ประกอบการที่เป็นผู้ใช้รายใหญ่ (บจ.ควอลิตี้ คอฟฟี่ โปรดักท์ส) จังหวัดชุมพร 3 จุด รับซื้อ วันสุดท้าย เมื่อวันที่ 13 มีค.47

.....

สำนักส่งเสริมการค้าสินค้าเกษตร

กรมการค้าภายใน

เมษายน 2547

	ตค.	พย.	ธค.	มค.	กพ.	มีค.	เมษ.	พค.	มิย.	กค.	สค.	กย.	เฉลี่ย
ราคาที่ยกขตรกรขายได้													
2538/39		38.00	35.69	36.49	45.29	39.51	38.59	41.25					39.26
2539/40		24.50	24.50	28.88	32.07	31.75	30.00						28.62
2540/41			47.33	71.25	71.58	60.18	59.94						62.06
2541/42			49.98	56.93	57.17	44.46	43.00						50.31
2542/43	32.50	32.77	32.15	29.10	27.21	20.57	21.50						27.97
2543/44		18.50	31.43	31.24	31.35	31.03	31.46						29.17
2544/45*		21.00	22.00	25.76	25.69	23.07	-						23.50
2545/46	30.00	31.00	35.00	31.56	34.30	24.85	-						31.12
2546/47		27.85	27.19	29.44	23.25	22.62	-						26.07
ที่มา : สำนักงานเศรษฐกิจการเกษตร													
ขายส่งตลาดกรุงเทพฯ													
2537/38		67.60	54.75	56.17	58.27	65.97							60.55
2538/39		38.00	38.00	38.97	45.20	40.60	41.50						40.38
2539/40				30.00	35.79	30.00							31.93
2540/41				74.84	65.50	62.00							67.45
2541/42				60.00	58.40	49.14							55.85
2542/43	36.25	35.50	32.30	30.50	30.50								33.01
2543/44-2545/46													
มีการขายส่งตลาดกรุงเทพฯ น้อยมาก													
ที่มา : กรมการค้าภายใน													
ราคาส่งออก FOB ไปประเทศในภาคี													
2539/40	31.68	33.21	30.84	28.38	27.21	27.21	26.49	25.77	25.77	35.15	42.53	52.09	32.19
2540/41	35.77		61.39	71.35	63.07	63.79	47.54	52.31	52.31	47.56	40.76	50.67	53.32
2541/42			56.99	60.48	48.02	45.63	38.87	46.08	36.74	38.88	48.42		46.68
2542/43		38.10	35.29	28.74	29.87	31.15	28.60	30.16	29.21	26.76	21.48		29.94
2543/44	-	-	19.04	16.21	16.62	15.49	14.64	-	14.31	14.95	10.35		15.20
2544/45			18.13	17.90									18.02
2545/46							26.03	17.87			16.34		20.08
2546/47	-	13.90	20.25										17.08
ที่มา : กรมการค้าต่างประเทศ													
ราคาส่งออก FOB ไปประเทศนอกภาคี													
2538/39	49.19		53.08	38.61	44.24	39.25	40.10	43.50	35.87	34.12	31.08	32.47	40.14
2539/40	28.47	32.11	26.19	27.48	27.30	27.98	27.13	29.49	33.51	32.71	45.21	46.46	32.00
2540/41	42.19	35.27	54.94	68.12	65.87	57.41	57.48	49.10	50.65	60.48	54.24	40.95	53.06
2541/42			52.93	59.34	50.51	42.30	38.89	39.61	47.68	40.94	32.11		44.92
2542/43	52.49	40.25	37.92	33.19	30.59	28.75	26.26	26.86	24.95	23.94	22.95	23.07	30.94
2543/44			17.89	18.56	17.66	17.52	15.79	20.09	19.91	14.39	14.67		17.39
2544/45	31.12	42.54	-	40.86	39.34	38.87	37.83	38.58	38.18	-	-	-	38.42
2545/46			-	24.63	22.27	23.85	22.22	17.92	20.56	19.20	18.98		21.20
2546/47	19.72	20.25											19.99
ที่มา : กรมการค้าต่างประเทศ													
ราคาซื้อขายล่วงหน้ากาแฟโรบัสต้า ตลาดลอนดอน (เฉลี่ยส่งมอบ 6-7 เดือนข้างหน้า)													
2540/41	59.19	61.97	74.33	93.69	82.76	70.03	71.37	72.11	70.61	63.84	65.63	65.12	70.89
2541/42	62.19	63.38	63.19	61.58	61.08	59.62	55.09	52.78	51.69	47.06	48.83	50.00	56.37
2542/43	48.73	47.20	50.52	45.23	40.22	37.72	36.55	36.90	36.46	36.26	34.01	34.42	40.35
2543/44	32.80	29.10	26.48	28.12	26.67	26.66	25.56	26.62	25.94	25.15	20.19	18.87	26.01
2544/45	18.78	17.22	17.03	16.19	17.71	23.91	23.06	21.94	22.63	21.50	22.76	27.79	21.30
2545/46	29.56	33.94	35.13	36.53	36.01	31.62	32.62	31.93	28.61	29.48	31.51	30.71	32.30
2546/47	28.79	27.40	28.30	31.94	29.72	29.30	29.71						
ที่มา : ข่าว BISNEWS , Futuresource.com หมายเหตุ : * เป็นราคาที่ไม่สอดคล้องกับข้อเท็จจริง													

ไก่เนื้อ

1. การผลิตและการส่งออก

	2543	2544	2545	2546	2547
					ประมาณการ
ผลผลิต (ล้านตัว)	923.83	1,003.79	1,042.77	1,083.88	910
(พันตัน)	1,045.63	1,136.13	1,180.25	1,226.78	1,144.42
บริโภคภายใน (พันตัน)	735.44	737.43	746.74	727.49	819.42
ส่งออก - ปริมาณ (พันตัน)	310.19	398.70	433.51	499.29	39.25
					(มค.-กพ.47)
- มูลค่า (ล้านบาท)	24,434	35,482	36,147	40,685	3,398.6
					(มค.-กพ.47)
2. ราคาไก่มีชีวิต ณ หน้าโรงฆ่า	25.72	30.31	25.21	26.75	26.25
กทม. (บาท/กก.)					(มี.ค.47)
3. ต้นทุน (บาท/กก.)	23.60	25.28	27.87	22.69	NA
				(เฉลี่ยมค.-มีค.46)	

4. ปัญหาและอุปสรรค

ไทยประกาศอย่างเป็นทางการว่าโรคระบาดที่เกิดขึ้นกับสัตว์ปีกของไทย ว่าเป็นเชื้อไข้หวัดนก ตั้งแต่ 23 ม.ค.47 ส่งผลให้ประเทศผู้นำเข้าไก่สดจากไทยระงับการนำเข้า และไก่ที่ส่งออกไปยังต่างประเทศ ถูกส่งกลับคืนไทย อีกทั้งผู้บริโภคภายในประเทศเองขาดความมั่นใจในการบริโภคไก่ ทำให้ตลาดการค้าไก่ หยุดชะงัก ระดับราคาไก่มีชีวิตหน้าโรงฆ่าตกต่ำอยู่ในระดับ 12.50 บาท/กก. (29 ม.ค. 47) จากเดิมราคา 32 บาท/กก.

5. การดำเนินการแก้ไขปัญหาการตลาดไก่เนื้อหยุดชะงัก ในส่วนของกรมการค้าภายใน

5.1 การสร้างความมั่นใจในการบริโภค กรมการค้าภายในร่วมจัดงานมหกรรมกินไก่ไทย ปลอดภัย 100% อีกทั้งได้ออกหนังสือรับรองให้ห้าง 8 ห้าง รวม 259 สาขา ว่าทำการค้าได้มาตรฐาน ไก่ที่วางจำหน่ายสดดี มีคุณภาพจากฟาร์มที่ปลอดโรคที่รับรองโดยกรมปศุสัตว์ และผ่านโรงฆ่าชำแหละที่ได้มาตรฐานสากล ถูกสุขลักษณะ เพื่อสร้างความมั่นใจแก่ผู้บริโภคในการซื้อไก่ไปบริโภค

5.2 รมรณรงค์การบริโภคเนื้อไก่ในห้างสรรพสินค้าที่ได้รับหนังสือรับรองจากกรมการค้าภายใน โดย จัดเทศกาลบริโภคไก่-ไข่ สด ประหยัด ปลอดภัย

5.3 ส่งเสริมและเร่งให้มีการบริโภคเพิ่ม และเผยแพร่ความรู้ในการบริโภคที่ถูกสุขลักษณะ โดย ผ่านสื่อต่าง ๆ อาทิ วิทยุ สิ่งพิมพ์ เมนูอาหาร

5.4 กรมการค้าภายในเป็นศูนย์ประสานการซื้อขายเนื้อไก่

สถิติราคาขายลูกไก่เนื้อ และไก่มีชีวิตหน้าโรงฆ่า กทม.

ปี 2542 - 2547

D: ไก่เนื้อ 45 F: กราฟไก่เนื้อ

หน่วย : บาท/กก.

ปี	มค.	กพ.	มีค.	เมย.	พค.	มิย.	กค.	สค.	กย.	ตค.	พย.	ธค.	เฉลี่ย
ราคาขายส่งลูกไก่เนื้อทั่วไป(บาท/ตัว)													
2542	9.00	9.00	9.00	9.17	10.72	11.05	12.36	6.24	3.27	3.60	7.35	8.43	8.27
2543	9.80	9.81	4.95	4.00	4.96	8.00	8.00	8.00	8.00	8.00	6.14	3.00	6.89
2544	8.81	8.90	5.09	7.60	11.36	13.14	14.00	12.72	10.00	9.59	10.50	12.00	10.31
2545	12.00	12.00	11.29	4.30	6.15	9.00	7.19	4.38	3.00	3.00	3.00	4.67	6.67
2546	4.45	2.16	2.00	7.22	10.16	12.29	13.00	10.55	6.36	5.61	8.05	7.27	7.43
2547	7.75	7.06	10.00	10.00	(5 เม.ย.)								
ราคาขายส่งไก่มีชีวิตหน้าโรงฆ่า กทม.													
2542	27.05	28.40	28.50	28.67	30.22	32.27	31.77	25.26	20.68	20.70	23.65	25.50	26.89
2543	28.25	29.02	23.52	22.00	24.61	28.43	28.02	25.20	26.26	26.21	23.70	23.40	25.72
2544	30.90	27.52	23.34	27.85	32.32	33.24	34.50	33.27	31.27	28.45	29.61	31.50	30.31
2545	31.27	31.00	30.10	22.25	23.20	25.95	25.93	22.10	21.38	22.50	22.55	24.31	25.21
2546	23.05	19.74	19.60	28.42	31.21	32.93	35.00	32.20	22.47	23.81	28.05	24.48	26.75
2547	25.70	14.08	26.25	31.50	(5 เม.ย.)								
ราคาขายปลีกไก่สดทั้งตัว(รวมเครื่องใน)													
2542	46.50	46.75	46.50	46.50	46.50	48.18	48.91	46.45	42.77	42.50	43.22	44.00	45.73
2543	46.12	47.67	43.76	42.50	43.85	45.50	45.50	45.17	45.50	45.50	43.16	43.00	44.77
2544	48.67	47.97	43.54	45.15	48.54	49.50	52.50	51.59	49.00	47.63	46.84	49.00	48.33
2545	48.09	48.40	47.50	43.48	43.75	45.45	45.50	44.19	44.50	43.68	43.50	43.50	45.13
2546	42.14	41.00	39.67	43.17	47.29	49.00	49.00	48.48	44.93	45.67	48.48	45.98	45.40
2547	47.85	-	46.98	52.50	(5 เม.ย.)								

หน่วย : บาท/กก.

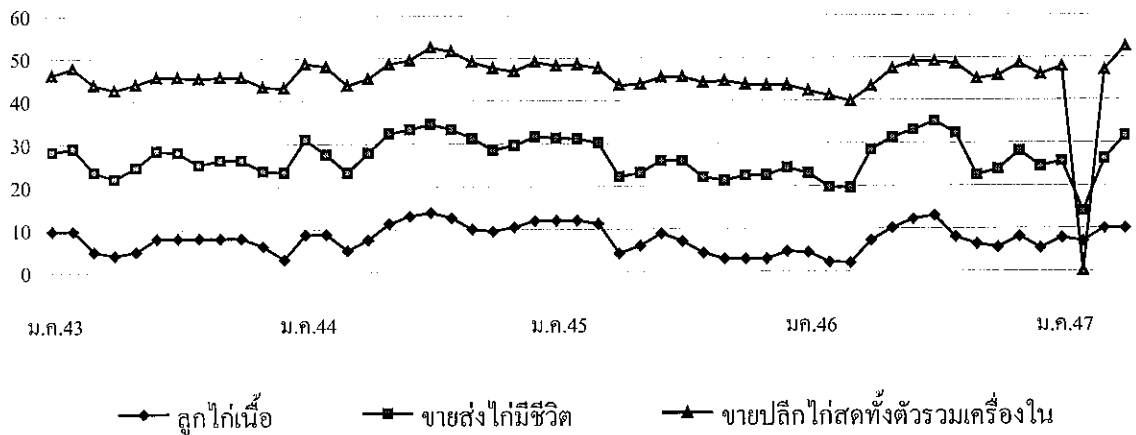

สำนักส่งเสริมการค้าสินค้าเกษตร / กรมการค้าภายใน

เมษายน 2547

กุ่ม

1. ผลผลิตและความต้องการใช้	ปี 2543	ปี 2544	ปี 2545	ปี 2546	ปี 2547
ผลผลิตโลก (ตัน)	930,000	1,178,000	120,000	130,000	NA
ผลผลิตไทย (ตัน)	304,900	275,000	245,000	330,000	300,000
ความต้องการใช้ภายใน (ตัน)	30,000	27,500	20,000	25,000	30,000
การนำเข้า ปริมาณ (ตัน)	22,175	28,718	26,483	28,228	1,373(ก.พ.47)
มูลค่า (ล้านบาท)	5,411	6,955	6,771	6,377	162
การส่งออก ปริมาณ (ตัน)	249,645	255,598	215,237	232,558	35,402(ก.พ.47)
มูลค่า (ล้านบาท)	107,889	98,692	73,973	70,656	9,122
2. ราคา ณ ตลาดกลางสมุทรสาคร(บาท/กก.)	293	255.00	244.00	201	239
3. ต้นทุนการผลิต (บาท/กก.)	152	157	154	157	NA

4. สภาพปัญหา/สาเหตุ

4.1 กุ่มขาวเพิ่มขึ้นรวดเร็วโดยตลาดปรับตัวไม่ทัน

4.2 โรงงาน/ห้องเย็นขาดแคลนแรงงานแปรรูป ทำให้รับซื้อได้จำกัด

4.3 ผลผลิตของโลกเพิ่ม การแข่งขันรุนแรง

4.4 สต็อกของห้องเย็นมีมาก และไม่กล้าส่งออกเกรงว่าจะตรวจพบสารตกค้าง

4.5 การกีดกันทางการค้า กรณีชาวประมงสหรัฐฯ ฟ้องผู้ส่งออกไทยทุ้มตลาด การใช้มาตรการทางการค้า เช่น กฎหมายกีดกันการร้ายทางชีวภาพ การผูกตัด GSP

5. มาตรการแก้ไขในอดีต

5.1 รมรณรงค์ให้มีการบริโภคกุ่มเพิ่มขึ้น โดย 1)จัดจำหน่ายกุ่มขาวจากฟาร์มสู่ผู้บริโภคผ่านห้างสรรพสินค้า 8 ห้าง 259 สาขาทั่วประเทศ 2)จัดเทศกาลกินกุ่มในแหล่งผลิตและแหล่งบริโภคสำคัญ 60 จังหวัด 3)จัดทำเมนูกุ่ม เผยแพร่ 4)จัดหาสถานที่ให้เกษตรกรจำหน่ายกุ่ม 5)รณรงค์ประชาสัมพันธ์ผ่านสื่อ 6)ร่วมกับการบินไทยจัดเมนูอาหารกุ่มบริการผู้โดยสารและรณรงค์ให้ลูกค้าของการบินไทยใช้กุ่มมากขึ้น

5.2 การรับจำนำกุ่มกุลาดำ เป้าหมาย 10,000 ตัน ระยะเวลารับจำนำ ธ.ค.46-มี.ค.47 ราคารับจำนำกุ่มกุลาดำขนาด 40,50,60,70 และ 80 ตั้ว/กก. กก.ละ 220,180,140,120 และ 100 บาท ตามลำดับ โดยได้เปิดจุดรับจำนำ 9 จุด ในพื้นที่ 6 จังหวัดได้แก่ สมุทรปราการ สมุทรสาคร จันทบุรี ระยอง ระนอง และสงขลา เมื่อสิ้นสุดระยะเวลารับจำนำ(มี.ค.47) ไม่มีเกษตรกรนำกุ่มไปจำนำเพราะราคาตลาดสูงกว่าราคารับจำนำ

6. สถานการณ์ปัจจุบัน

ขณะนี้ในช่วงรอกุ่มรุ่นใหม่ ผลผลิตเข้าตลาดน้อย แต่ราคากลับอ่อนตัวลงอย่างต่อเนื่อง จากผลกระทบ การฟ้องทุ้มตลาดของสหรัฐฯ ส่งผลให้การรับซื้อเพื่อส่งออกชะลอตัว กล่าวคือราคากุ่มกุลาดำที่ซื้อขาย ณ ตลาดกลางสมุทรสาคร ขนาด 50 ตั้ว/กก. ลดลงจาก กก.ละ 263 บาทของเดือน ก.พ.47 เหลือ กก.ละ 239 บาท ในเดือน มี.ค.47 คาดว่าปี 2547 ผลผลิตจะลดลงกว่า ปี 2546 เพราะราคาในปีที่ผ่านมาอยู่ในเกณฑ์ค่อนข้างต่ำ ประกอบกับเกษตรกรมีความกังวลเกี่ยวกับการฟ้องทุ้มตลาด จึงลดปริมาณการผลิต โดยกุ่มรุ่นใหม่จะออกสู่ตลาดมากช่วงเดือน เม.ย.-ส.ค.47 และช่วงดังกล่าว ราคากุ่มจะอ่อนตัวลง

ความคืบหน้าการฟ้องทุ้มตลาด ผู้ส่งออก 4 ราย ที่เป็นตัวแทนในการต่อสู้คดี จะต้องส่งแบบสอบถามให้ กระทรวงพาณิชย์สหรัฐฯ ภายในวันที่ 5 เม.ย.47 หลังจากนั้นจะเป็นการไต่สวนและตรวจเยี่ยม ประกาศอัตราภาษี AD ขั้นต้น 8 มิ.ย.47 ขั้นสุดท้าย 23 ส.ค.47 สรุปคำพิพากษาสุดท้าย 7 ต.ค.47 ซึ่งคาดว่าไทยจะถูกเรียกเก็บภาษี AD ในอัตราร้อยละ 5-7

ราคาทุเรียน

D : D (Agri_14) ก.5/ก.5-1 F : ราคาทุเรียน

	ม.ค.	ก.พ.	มี.ค.	เม.ย.	พ.ค.	มิ.ย.	ก.ค.	ส.ค.	ก.ย.	ต.ค.	พ.ย.	ธ.ค.	เฉลี่ย
ราคาที่เกษตรกรขายได้ (ขนาด 41 ตัวขึ้นไปต่อกก.) ที่มา : สำนักงานเศรษฐกิจการเกษตร													
2543	256	281	288	282	277	257	299	328	314	279	285	283	286
2544	274	280	273	271	277	204	220	229	234	181	191	205	237
2545	233	239	228	218	217	209	208	222	226	241	225	226	224
2546	226	218	209	218	217	193	166	182	176	151	163	163	190
2547	183	233	229										

ราคาเฉลี่ย 3 ปี (ปี 2544-2546) กก.ละ 217.03 บาท

	ม.ค.	ก.พ.	มี.ค.	เม.ย.	พ.ค.	มิ.ย.	ก.ค.	ส.ค.	ก.ย.	ต.ค.	พ.ย.	ธ.ค.	เฉลี่ย
ราคา ณ ตลาดกลางทุเรียนสุพรรณบุรี (ขนาด 50 ตัวต่อกก.) ที่มา : ชมรมผู้ค้าทุเรียนสุพรรณบุรี													
2543	256	275	291	285	270	269	301	347	335	297	294	300	293
2544	303	295	280	273	282	241	234	250	236	203	213	244	255
2545	265	275	252	234	239	222	220	243	246	236	246	244	244
2546	234	234	238	239	233	200	180	185	169	154	164	180	201
2547	204	263	239										

ราคาเฉลี่ย 3 ปี (ปี 2544-2546) กก.ละ 233.08 บาท

	ม.ค.	ก.พ.	มี.ค.	เม.ย.	พ.ค.	มิ.ย.	ก.ค.	ส.ค.	ก.ย.	ต.ค.	พ.ย.	ธ.ค.	เฉลี่ย
ราคาผู้ส่งออกมารับซื้อ ณ หน้าโรงงาน (ขนาด 50 ตัวต่อกก.) ที่มา : สมาคมอาหารแช่เยือกแข็งไทย													
2543	260	275	300	305	290	271	300	339	340	315	300	310	300
2544	315	311	295	279	285	258	248	253	248	223	228	255	266
2545	278	295	270	260	250	238	226	253	259	252	262	254	258
2546	244	248	248	245	245	216	190	195	189	169	169	185	212
2547	214	284	276										

ราคาเฉลี่ย 3 ปี (ปี 2544-2546) กก.ละ 245.50 บาท

	ม.ค.	ก.พ.	มี.ค.	เม.ย.	พ.ค.	มิ.ย.	ก.ค.	ส.ค.	ก.ย.	ต.ค.	พ.ย.	ธ.ค.	รวม
ปริมาณรถเข้านตลาดกลางทุเรียนสุพรรณบุรี (หน่วย : ตู้คอนเทนเนอร์)													
2543	5,666	3,950	4,310	4,011	6,107	7,297	7,046	6,813	7,420	8,780	8,699	7,509	77,608
2544	5,499	4,271	4,975	5,953	7,039	8,023	8,700	7,845	8,091	8,683	7,557	5,234	81,870
2545	4,458	3,229	4,124	3,288	4,078	4,327	4,073	4,171	4,978	5,192	3,779	3,463	49,160
2546	3,628	2,839	2,959	3,112	3,359	4,213	2,505	3,321	5,232	4,119	4,565	3,580	43,432
2547	2,464	3,009	3,084										

บาท/กก.

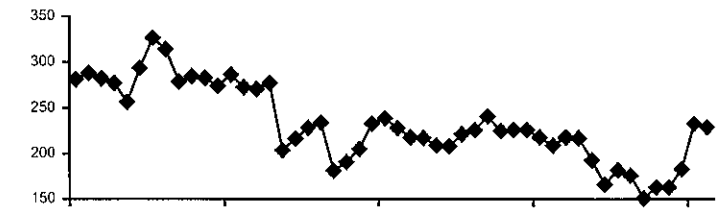

บาท/กก.

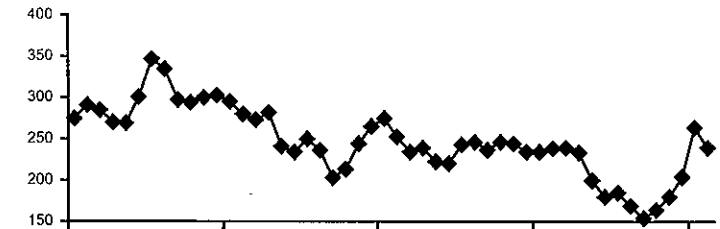

บาท/กก.

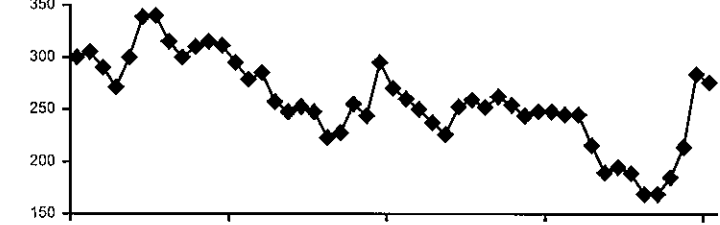

จำนวนตู้

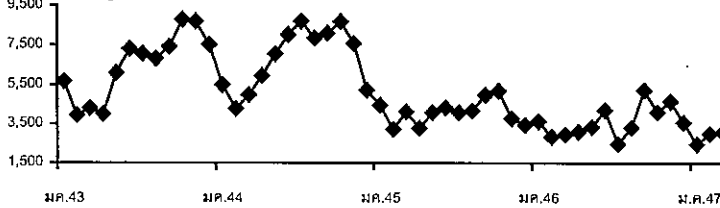

ลำไย

1. ผลผลิตและความต้องการใช้ (ตัน)

	ปี 2543	ปี 2544	ปี 2545	ปี 2546	ปี 2547 (ประมาณการ)
1.1 ผลผลิตโลก	←—————→		1,500,000	—————→	
1.2 ผลผลิตภายในประเทศ	358,000	186,800	420,300	396,700	588,000
1.3 การบริโภค	13 %	7 %	7 %	12 %	10 %
- บริโภคสด	45,400	12,890	29,900	48,810	60,000
1.4 การแปรรูป	60 %	38 %	68 %	67 %	65 %
- ลำไยอบแห้ง	195,100	57,610	287,700	243,400	348,000
- ลำไยกระป๋อง	19,500	15,000	19,200	22,570	30,000
1.5 ส่งออกสด	27 %	55 %	25 %	21 %	25 %
- ปริมาณ (ตัน)	98,000	101,300	113,200	81,920	150,000
- มูลค่า (ล้านบาท)	2,016	1,910	1,941	1,697	

2. ช่วงผลผลิตออกสู่ตลาด เดือนมิถุนายน – กันยายน 85 %

3. ต้นทุนการผลิต	12.04	14.48	11.75	11.75	11.75
------------------	-------	-------	-------	-------	-------

4. ราคาเกษตรกรขายได้ลำไยสดเกรด AA (บาท/กก.)

- เฉลี่ยทั้งปี	18.00	35.00	30.25	29.06	
- ช่วงออกมาก (ก.ค. – ส.ค.)	18.08	35.00	21.88	26.04	36 – 40

(2 เม.ย. 47)

5 สถานการณ์

5.1 ขณะนี้เป็นลำไยนอกฤดูการผลิตลำไยออกสู่ตลาดเป็นลำไยที่เกษตรกรใช้สารโปตัสเซียมคลอไรด์

5.2 ราคาลำไยสดทรงตัวอยู่ในระดับที่ดี ขณะนี้ (2 เม.ย.47) เกรด AA กก.ละ 36-40 บาท เกรด A กก.ละ 30-35 บาท ส่วนราคาลำไยอบแห้งทรงตัว เกรด AA กก.ละ 45-46 บาท เกรด A กก.ละ 25-26 บาท ผู้ประกอบการรายใหญ่หยุดรับซื้อชั่วคราว เนื่องจากเป็นช่วงฤดูแล้งทำให้การขนส่งสินค้าตามแม่น้ำโขงไม่สะดวก ส่วนลำไยสดจังหวัดจันทบุรี เกรดคละ กก.ละ 18-22 บาท

6. มาตรการแก้ไขปัญหา ปี 2546

6.1 กระจายผลผลิตออกนอกแหล่งผลิต โดยจังหวัดปลายทางจัดรถมารับซื้อผลผลิตที่จังหวัดแหล่งผลิต แล้วกระจายสู่ตลาดใหม่ที่กลไกปกติไม่สามารถกระจายไปได้อย่างทั่วถึง เพื่อไม่ให้ทับซ้อนกับตลาดที่มีอยู่แล้วเดิม ในวงเงินดำเนินการสำหรับผลไม้รวม (ลิ้นจี่ เงาะ ทุเรียน มังคุด ลำไย และอื่น ๆ) จำนวน 600 ล้านบาท ปรากฏว่ามีปริมาณกระจายลำไยระหว่างวันที่ 15 กค.-30 สค.46 ปริมาณ 2,650 ตัน

6.2 สนับสนุนการแปรรูปเป็นผลิตภัณฑ์ใหม่ ได้แก่ ไวน์ลำไย ไวน์ลิ้นจี่และไวน์มังคุด วงเงิน 50 ล้านบาท

6.3 ส่งเสริมการจำหน่ายผลไม้ โดยการ (1) ประชาสัมพันธ์รณรงค์การบริโภคผ่านสื่อต่าง ๆ (2) จัดงานเทศกาลผลไม้ในจังหวัดแหล่งผลิตและปลายทาง (3) เร่งรัดการส่งออกโดยจัดส่งลำไยไปให้แก่ประเทศคู่ค้าสำคัญ เพื่อประชาสัมพันธ์การบริโภคลำไยไทย (4) ร่วมกับห้างจัดงานเทศกาลลำไย (5) จัดงานเพื่อให้ชาวต่างประเทศทดลองชิม ลำไยไทย ที่ท่าอากาศยานกรุงเทพฯ

6.4 สนับสนุนค่าใช้จ่ายในการอบลำไยสดเป็นลำไยอบแห้ง โดยใช้เงินทุนหมุนเวียน 450 ล้านบาท เพื่อให้กู้ยืมแก่เกษตรกรรายย่อยผ่านสถาบันเกษตรกร

6.5 รับจํานําลำไยอบแห้ง ในราคารับจํานํากรด AA กก.ละ 72 บาท กรด A กก.ละ 54 บาท กรด B กก.ละ 36 บาท เริ่มรับจํานําดังแต่แต่วันที่ 25 กันยายน 2546 ถึงสุดวันที่ 31 ธันวาคม 2546 ขณะนี้ปิดจุดรับจํานําทั้งหมด (อคส. 14 จุด และ อ.ต.ก. 23 จุด) ปริมาณรับจํานํ่า 24,146.190 ตัน ใถ่ถอน 3.550 ตัน จํานําย 1,955.290 ตัน คงเหลือ 22,187.350 ตัน

กรมการค้าภายใน

2 เมษายน 2547

my document : ก2 : ก2-1 : ลำไยรายเดือน

ราคาลำไยสดที่เกษตรกรขายได้

เกรด AA (< 85 ผล/กก.)

หน่วย : บาท/กก.

ปี	มค.	กพ.	มีค.	เมษ..	พค.	มิย.	กค.	สค.	กย.	ตค.	พย.	ธค.	เฉลี่ย
2542	-	-	-	-	-	-	30.78	32.89	-	-	-	-	31.84
2543	-	-	-	-	-	-	18.38	17.79	-	-	-	-	18.09
2544	-	-	-	-	-	-	37.75	32.25	-	-	-	-	35.00
2545	-	-	-	-	34.00	38.25	20.75	23.00	28.00	29.00	34.00	35.00	30.25
2546	35.00	32.50	28.50	27.00	31.62	33.50	26.77	25.32	23.95	27.88	26.60	30.80	29.12
2547	37.60	38.00	38.00	36-40 (2 เมษ.47)									

เกรด A (86-94 ผล/กก.)

หน่วย : บาท/กก.

ปี	มค.	กพ.	มีค.	เมษ..	พค.	มิย.	กค.	สค.	กย.	ตค.	พย.	ธค.	เฉลี่ย
2542	-	-	-	-	-	-	26.78	28.00	-	-	-	-	27.39
2543	-	-	-	-	-	-	14.38	14.13	-	-	-	-	14.26
2544	-	-	-	-	-	-	32.25	28.87	-	-	-	-	30.56
2545	-	-	-	-	26.50	27.50	16.75	18.75	22.00	22.50	26.40	27.00	23.43
2546	29.00	25.00	24.25	23.00	27.62	29.00	21.48	20.25	19.48	24.40	23.43	26.05	24.41
2547	32.20	32.50	32.50	30-35 (2 เมษ.47)									

เกรด B (95-104 ผล/กก.)

หน่วย : บาท/กก.

ปี	มค.	กพ.	มีค.	เมษ..	พค.	มิย.	กค.	สค.	กย.	ตค.	พย.	ธค.	เฉลี่ย
2542	-	-	-	-	-	-	21.70	22.50	-	-	-	-	22.10
2543	-	-	-	-	-	-	10.00	9.89	-	-	-	-	9.95
2544	-	-	-	-	-	-	26.50	23.10	-	-	-	-	24.80
2545	-	-	-	-	21.60	22.10	12.62	14.00	17.00	17.10	20.00	21.00	18.18
2546	23.90	19.50	19.25	17.00	22.00	23.80	15.91	16.25	15.90	21.45	16.55	20.80	19.36
2547	26.40	26.50	26.50	25-28 (2 เมษ.47)									

ที่มา : ประมวลจากการรายงานของสำนักงานการค้าภายในจังหวัดเชียงใหม่และลำพูน กรมการค้าภายใน

กรมการค้าภายใน

2 เมษายน 2547

d : ลำไย45 (2) f : priced145

ราคาลำไยอบแห้งที่เกษตรกรขายได้

เกรด AA (d > 2.5 ซม. ขึ้นไป)

หน่วย : บาท/กก.

ปี	มค.	กพ.	มีค.	เมย..	พค.	มิย.	กค.	สค.	กย.	ตค.	พย.	ธค.	เฉลี่ย
2543							66.08	64.20	54.25	53.00	47.00	47.00	55.26
2544		45.00	41.75	40.00	59.60	60.75	73.63	95.45	91.25	87.67	72.63	77.48	67.75
2545	77.50	70.50	70.50	70.00	60.00	57.50	52.00	62.25	64.38	70.25	71.88	73.87	66.72
2546	75.70	74.12	73.25	72.00	72.50	70.00	71.88	69.30	65.85	58.48	60.93	59.30	68.61
2547	52.20	50.25	46.25	45-46									
				(2 เมย..47)									

เกรด A (d = 2.2 - 2.4 ซม.)

หน่วย : บาท/กก.

ปี	มค.	กพ.	มีค.	เมย..	พค.	มิย.	กค.	สค.	กย.	ตค.	พย.	ธค.	เฉลี่ย
2543							41.08	42.96	35.25	35.25	36.70	33.75	37.50
2544		33.25	30.00	27.00	41.50	40.00	52.87	64.17	60.75	57.33	42.50	43.00	44.76
2545	46.50	44.00	44.00	50.00	47.00	47.50	32.00	43.13	45.63	50.25	52.25	54.75	46.42
2546	55.90	54.12	49.50	40.00	41.50	45.00	45.00	39.55	38.83	37.25	40.93	39.30	43.91
2547	32.00	30.25	26.25	25-26									
				(2 เมย..47)									

เกรด B (d = 1.9 - 2.1 ซม.)

หน่วย : บาท/กก.

ปี	มค.	กพ.	มีค.	เมย..	พค.	มิย.	กค.	สค.	กย.	ตค.	พย.	ธค.	เฉลี่ย
2543							22.29	24.04	21.19	20.00	20.30	20.75	21.43
2544		20.00	18.50	17.00	30.00	25.00	32.63	34.33	29.75	26.67	22.50	24.25	25.51
2545	26.50	24.50	24.50	30.00	20.00	21.50	19.60	25.50	27.25	30.38	33.00	37.87	26.72
2546	37.10	34.12	29.75	18.00	19.00	22.00	25.00	19.60	19.53	17.95	20.93	19.30	23.52
2547	12.55	9.53	8.88	8-10									
				(2 เมย..47)									

ที่มา : ประมวลจากการรายงานของสำนักงานการค้าภายในจังหวัดเชียงใหม่และลำพูน กรมการค้าภายใน

กรมการค้าภายใน

2 เมษายน 2547

d : ลำไย45 (2) f : priced

1. ผลผลิตและความต้องการใช้

1.1 ผลผลิต	ปี 2543	ปี 2544	ปี 2545	ปี 2546	ปี 2547
- ผลผลิตโลก (ล้านตัน)	13.46	13.75	14.85	-	-
- ผลผลิตไทย (ล้านตัน)	2.29	1.98	1.74	1.86	2.07

1.2 ความต้องการใช้

- บริโภคสดภายในประเทศ(ล้านตัน)	0.55	0.38	0.30	0.40	0.50
- ส่งออก (กระป๋อง)					
- ปริมาณ (ล้านตัน)	0.428	0.395	0.359	0.449	0.040
- มูลค่า (ล้านบาท)	7,877	8,365	8,708	10,757	935

1.3 ผลผลิตออกสู่ตลาดมาก

รุ่นที่ 1 เดือนเมษายน – มิถุนายน

รุ่นที่ 2 เดือนตุลาคม – ธันวาคม

2. ราคา (บาท/กก.)

ราคา ณ หน้าโรงงาน	2.27	2.53	4.42	4.04	5.00-5.30 (5 เม.ย.47)
-------------------	------	------	------	------	--------------------------

3. ต้นทุนการผลิต (บาท/กก.)

1.80	1.81	1.90	2.04	-
------	------	------	------	---

4. สถานการณ์ปัจจุบัน/แนวโน้ม

4.1 สำนักงานเศรษฐกิจการเกษตรได้คาดคะเนผลผลิตสืบประวัติในปี 2547 จะมีจำนวน 2.07 ล้านตัน เพิ่มขึ้นจากปี 2546 ร้อยละ 11.29 เนื่องจากในช่วง 2 ปีที่ผ่านมา (ปี 2545-2546) ราคาอยู่ในระดับสูงจูงใจให้มีการขยายพื้นที่เพาะปลูกเพิ่มขึ้น ผลผลิตที่ส่งเข้าโรงงานแปรรูปเป็นผลิตภัณฑ์เพื่อการส่งออกจำนวน 1.57 ล้านตัน และใช้บริโภคสดในประเทศจำนวน 0.50 ล้านตัน

4.2 ในเดือนมีนาคม 2547 ปริมาณผลผลิตออกสู่ตลาดน้อย ในขณะที่โรงงานแปรรูปยังมีความต้องการวัตถุดิบเพื่อการแปรรูป ส่งผลให้ราคาที่เกษตรกรขายได้ปรับตัวสูงขึ้นจาก กก.ละ 4.32 บาท ในเดือนกุมภาพันธ์ 2547 เป็น กก.ละ 4.83 บาท ในเดือนมีนาคม 2547 หรือเพิ่มขึ้นร้อยละ 11.81

5. มาตรการแก้ไขปัญหาราคาจำหน่าย

ราคาจำหน่ายอยู่ในเกณฑ์ดี จึงไม่มีการแทรกแซงตลาด

กรมการค้าภายใน

9 เมษายน 2547

F:สืบประวัติเดือน

ราคาสับปะรดที่เกษตรกรขายได้หน้าโรงงานแปรรูปสับปะรด

บาท: กก.

ปี	มค.	กพ.	มีค.	เมย.	พค.	มิย.	กค.	สค.	กย.	ตค.	พย.	ธค.	เฉลี่ย
2538	1.45	1.65	1.80	1.89	1.92	2.04	2.18	2.46	2.93	3.29	3.30	2.91	2.32
2539	2.86	2.99	3.00	2.88	2.30	2.09	2.27	2.94	3.51	3.58	3.49	3.54	2.95
2540	3.63	3.66	3.43	3.17	2.76	2.65	2.77	2.98	3.96	4.42	4.59	4.85	3.57
2541	5.01	5.19	5.68	4.87	5.10	5.76	5.54	6.02	6.60	6.46	5.42	4.88	5.54
2542	3.46	3.78	3.17	2.98	2.25	2.34	2.84	2.69	2.32	1.77	1.57	1.58	2.56
2543	1.64	1.93	2.12	2.25	2.05	1.54	1.78	3.17	3.57	3.16	2.25	1.76	2.27
2544	1.63	1.60	1.55	1.63	1.90	2.48	2.95	3.00	3.50	3.38	3.27	3.45	2.53
2545	3.73	4.09	4.34	4.56	4.03	4.32	4.54	4.84	4.71	4.96	4.63	4.34	4.42
2546	4.05	3.75	3.81	4.04	4.33	4.75	4.65	4.60	4.03	3.70	3.13	3.79	4.05
2547	4.13	4.32	4.83										4.43

ที่มา : สำนักงานการค้าภายในจังหวัดประจวบคีรีขันธ์

กรมการค้าภายใน

มีนาคม 2547

1. การผลิตและความต้องการใช้

	2542/43	2543/44	2544/45	2545/46	2546/47	
					(ประมาณการ)	
ผลผลิต (ล้านตัน)						
โลก	607.258	588.035	598.799	602.969	609.063	
ไทย	4.286	4.462	4.466	4.230	4.164	
ความต้องการ	4.106	4.164	4.177	4.151	4.235	
นำเข้า	0.339	0.0021	0.0013	0.0054	0.055	
- ในโควตา	0.051			(ม.ค.-ธ.ค.46)	ข้อผูกพัน WTO	
- นอกโควตา	0.288	0.0021	0.0013	0.0054	0.055	
ส่งออก	0.020	0.491	0.146	0.187	0.409	
(ม.ค.-ธ.ค.46)					ม.ค.-มี.ค.47	
ต้นทุนการผลิต (บาท/ก.ก.)	3.57	3.41	3.24	3.34	3.39	
2. ราคา (บาท/ก.ก.)	2543	2544	2545	2546	2547	
				ก.พ.47	มี.ค.47	
- เกษตรกรขายได้ทั่วประเทศ(ความชื้นไม่เกิน14.5%)	4.26	3.93	4.17	4.48	4.03	4.45
- หน้าโรงงานอาหารสัตว์รับซื้อ ตลาด กทม.	4.76	4.36	4.67	4.92	4.68	5.40
- ซื้อขายล่วงหน้าตลาดธิดาโก	3.30	3.64	3.85	3.83	4.37	4.71

3. สภาพปัญหา

3.1 **ต้นทุนสูง** ปริมาณผลผลิตออกสู่ตลาดพร้อมกันจำนวนมาก และเป็นช่วงฤดูฝนข้าวโพดมีความชื้นสูง ทำให้ราคาโน้มต่ำลง

3.2 **ปลายฤดู** ปริมาณผลผลิตออกสู่ตลาดน้อย และความชื้นลดลงทำให้ราคาสูงขึ้น อาจส่งผลกระทบต่อผู้ใช้วัตถุดิบอาหารสัตว์

4. มาตรการแก้ไข

4.1 **มาตรการแทรกแซงตลาด** ปี 2545/46 รับจำนำข้าวโพดฝักและข้าวโพดเมล็ด ความชื้นไม่เกิน 30% จากเกษตรกรโดยตรง ปริมาณ 500,000 ตันเมล็ด (650,000 ตันฝัก) ราคารับจำนำข้าวโพดฝัก ความชื้น 25.1 - 30% กก.ละ 2.50 บาท และข้าวโพดเมล็ด ความชื้น 14.5% กก.ละ 4.19 บาท ระยะเวลารับจำนำ สิงหาคม 2545-กุมภาพันธ์ 2546 ระยะเวลาได้ถอนภายใน 2 เดือน และให้มีคณะกรรมการระบายข้าวโพด พิจารณ ปริมาณและราคาที่จำหน่ายได้ก่อนครบกำหนดได้ถอน สำหรับปี 2546/47 กลไกการตลาดสามารถดำเนิน ไปได้อย่างมีประสิทธิภาพ ราคาเคลื่อนไหวอยู่ในเกณฑ์สูงเมื่อเทียบกับช่วงเดียวกันของปีก่อน จึงไม่ต้องแทรกแซง ตลาดแต่อย่างใด อย่างไรก็ตามจะได้ติดตามสถานการณ์อย่างใกล้ชิดต่อไปทุกวันจนสิ้นสุดการผลิต

4.2 นโยบายและมาตรการนำเข้าข้าวโพดเลี้ยงสัตว์ ปี 2547

คณะรัฐมนตรีมีมติ 2 ธันวาคม 2546 เห็นชอบให้กำหนดนโยบายและมาตรการนำเข้า ข้าวโพดเลี้ยงสัตว์ ตามที่คณะกรรมการนโยบายอาหารเสนอ ดังนี้ 1) การนำเข้าในโควตาจากประเทศ สมาชิกและไม่ใช่สมาชิก WTO ปริมาณนำเข้ารวมกันไม่เกิน 54,700 ตัน อากรนำเข้าร้อยละ 20 และกำหนด

ระยะเวลานำเข้าระหว่างวันที่ 1 มีนาคม- 30 มิถุนายน 2547 โดยให้องค์การคลังสินค้าเป็นผู้นำเข้า
2) การนำเข้านอกโควตา นำเข้าเสรีไม่จำกัดปริมาณและช่วงเวลานำเข้า โดยการนำเข้าจากประเทศสมาชิก WTO
อากรนำเข้าร้อยละ 73.0 และค่าธรรมเนียมพิเศษนำเข้า ตันละ 180 บาท และการนำเข้าจากประเทศ
ไม่ใช่สมาชิก WTO อากรนำเข้า ก.ก.ละ 2.75 บาท และค่าอากรพิเศษร้อยละ 10.22 (อัตราอากรนำเข้า
และค่าอากรพิเศษเมื่อรวมกันแล้วใกล้เคียงร้อยละ 73.0) และค่าธรรมเนียมพิเศษนำเข้าตันละ 180 บาท
3) การนำเข้าจากประเทศสมาชิกเขตการค้าเสรีอาเซียน (AFTA) ให้นำเข้าเสรีโดยไม่จำกัดปริมาณ
และช่วงนำเข้า อากรนำเข้าร้อยละ 5 4) การนำเข้าจากกัมพูชา ลาว พม่าตามข้อตกลงการประชุมว่าด้วย
ยุทธศาสตร์ความร่วมมือทางเศรษฐกิจ อากรนำเข้าร้อยละ 0 ระยะเวลานำเข้า 1 มีนาคม-30 มิถุนายน
2547 สำหรับปริมาณนำเข้าให้คณะอนุกรรมการกำกับดูแลวัตถุดิบอาหารสัตว์ ปี 2547 เป็นผู้พิจารณา
ตามความเหมาะสม

5. ผลการดำเนินการ

ผลการดำเนินงาน ปี 2545/46 เมื่อสิ้นสุดระยะเวลารับจำนำ (28 ก.พ. 46) มี อคส. รับจำนำเพียง
หน่วยงานเดียว โดยรับจำนำที่จังหวัดนครสวรรค์ ดาก กำแพงเพชร เชียงราย แพร่ พะเยา น่าน ลำปาง
และนครราชสีมา จำนวน 53,059.641 ตัน เกษตรกรได้ถอน 8,192.913 ตัน จ่ายประกันภัย 13,886.670 ตัน
คงเหลือจำหน่าย 30,980.057 ตัน ซึ่งได้จำหน่ายทั้งหมดในราคาเฉลี่ย ก.ก.ละ 4.29 บาท มูลค่ารวม
132.766 ล้านบาท สำหรับ ปี 2546/47 ไม่ได้แทรกแซงตลาด เนื่องจากราคาอยู่ในเกณฑ์ดี

6. สถานการณ์ปัจจุบันและแนวโน้ม

ขณะนี้ในช่วงปลายฤดูการผลิตข้าวโพดเลี้ยงสัตว์ ปี 2546/47 ผลผลิตโดยรวมออกสู่ตลาดเกือบ
หมดแล้ว ปริมาณข้าวโพดที่ออกสู่ตลาดลดน้อยลงเป็นลำดับ ราคาซื้อขายปรับตัวสูงขึ้นอย่างต่อเนื่องหลังจาก
สถานการณ์โรคไข้หวัดนกคลี่คลายลง ความต้องการใช้ข้าวโพดมีมากขึ้น ประกอบกับภาวะการส่งออกข้าวโพด
อยู่ในเกณฑ์ดี ความต้องการของตลาดต่างประเทศมีอย่างต่อเนื่อง โดยเฉพาะตลาดมาเลเซีย เกาหลี และ
ไต้หวัน ซึ่งตั้งแต่ มกราคม-มีนาคม 2547 สามารถส่งออกข้าวโพดได้ถึง 409,433 ตัน เพิ่มขึ้นจากช่วงเดีย
วกันของปีก่อนร้อยละ 88 โดยราคาที่เกษตรกรขายได้เฉลี่ยทั่วประเทศ เดือนมีนาคม 2547 ก.ก. ละ 4.45
บาท สูงขึ้นจากเดือนก่อนซึ่งมีราคา ก.ก. ละ 4.03 บาท และราคาที่โรงงานอาหารสัตว์รับซื้อ ตลาด กทม.
เดือนมีนาคม 2547 ก.ก. ละ 5.40 บาท สูงขึ้นจากเดือนก่อนซึ่งมีราคา ก.ก. ละ 4.68 บาท คาดว่าราคาจะ
ยังคงอยู่ในระดับสูงต่อไปอีก

สำนักส่งเสริมการค้าสินค้าเกษตร
กรมการค้าภายใน
เมษายน 2547

	มค.	กพ.	มีค.	เมย.	พค.	มิย.	กค.	สค.	กย.	ตค.	พย.	ธค.	เฉลี่ย
ราคาเกษตรกรขายได้ (ความชื้นไม่เกิน 14.5%) ที่ท่า สำนักงานเศรษฐกิจการเกษตร													
2540	3.84	3.76	3.81	4.01	4.00	3.89	3.96	4.26	4.45	4.36	4.18	4.13	4.05
2541	4.81	5.06	5.00	4.87	5.24	5.34	5.44	4.70	3.82	3.71	3.46	3.38	4.57
2542	3.66	3.73	3.94	4.18	4.56	4.75	4.79	4.21	3.94	3.99	4.25	4.56	4.21
2543	4.69	4.74	4.87	4.89	4.84	4.39	3.89	3.59	3.52	3.86	3.94	3.92	4.26
2544	4.01	3.85	3.83	3.84	3.91	4.03	3.89	3.98	3.85	4.01	4.02	3.90	3.93
2545	3.89	4.02	4.24	4.24	4.36	4.35	4.25	4.16	3.98	4.22	4.17	4.12	4.17
2546	4.20	4.22	4.54	4.47	4.56	4.57	4.72	4.72	4.40	4.50	4.46	4.40	4.48
2547	4.36	4.03	4.45										4.28
ราคาที่ใช้โลส่งออกกับซื้อ ณ ตลาด กทม.													
2540										4.88	4.69	4.71	4.76
2541	5.38							4.49	3.97	3.90	3.74	3.74	4.20
2542							4.51	4.24	4.16	4.44	4.75	4.91	4.50
2543	4.91						4.12	3.88	3.93	4.36	4.41		4.27
2544	4.46	4.26	4.26	4.29	4.35	4.27	4.11	4.25	4.26	4.38	4.37	4.23	4.29
2545	4.27	4.32	4.33				4.55	4.39	4.33	4.38	4.46	4.45	4.39
2546	4.41							4.83	4.58	4.59	4.85	4.86	4.69
2547	4.86		5.73										5.30
ราคาโรงงานอาหารสัตว์รับซื้อ ณ ตลาด กทม.													
2540	4.21	4.28	4.36	4.64	4.81	4.67	5.02	5.23	5.18	5.00	4.73	4.71	4.74
2541	5.45	5.84	5.66	5.42	5.58	5.76	5.51	4.67	4.17	3.97	3.84	3.99	4.99
2542	4.27	4.27	4.40	4.57	4.91	5.02	4.92	4.39	4.24	4.55	5.00	5.13	4.64
2543	5.28	5.27	5.43	5.46	5.22	4.51	4.24	4.00	4.06	4.52	4.56	4.54	4.76
2544	4.56	4.30	4.30	4.32	4.40	4.34	4.16	4.32	4.35	4.51	4.45	4.31	4.36
2545	4.37	4.50	4.87	4.92	5.11	5.04	4.83	4.46	4.38	4.50	4.55	4.55	4.67
2546	4.75	4.90	5.07	5.06	4.99	4.96	4.96	4.95	4.77	4.73	4.97	4.93	4.92
2547	4.88	4.68	5.40										4.99
ราคาซื้อขายล่วงหน้าตลาดชิคาโก													
2540	2.71	2.85	3.12	3.08	2.90	2.72	3.01	3.37	3.80	4.13	4.29	4.71	3.39
2541	5.73	5.00	4.39	3.91	3.75	4.04	3.77	3.40	3.20	3.32	3.15	3.94	3.97
2542	3.14	3.15	3.25	3.25	3.18	3.17	2.81	3.20	3.26	3.14	2.99	2.93	3.12
2543	3.19	3.27	3.41	3.41	3.62	3.21	2.89	2.88	3.07	3.41	3.61	3.68	3.30
2544	3.69	3.56	3.66	3.69	3.51	3.44	3.84	3.84	3.74	3.59	3.57	3.58	3.64
2545	3.60	3.55	3.49	3.41	3.48	3.53	3.77	4.30	4.53	4.35	4.15	4.07	3.85
2546	3.98	4.00	3.93	4.04	4.09	3.93	3.54	3.63	3.65	3.54	3.73	3.88	3.83
2547	4.12	4.37	4.71										4.40

ปริมาณนำเข้าและส่งออกข้าวโพดเลี้ยงสัตว์

หน่วย : พันตัน

ปริมาณนำเข้า													
2540		0.08			0.12	194.12	68.17	6.50					268.99
2541			6.66	22.24	69.60	98.23	69.07						265.80
2542		0.35			42.87	30.57	6.85		0.10	0.15	1.15	72.24	154.27
2543	33.33	49.33	58.54	68.32	97.41	28.55	0.21	0.25	0.59	0.23	0.56	1.45	338.77
2544					0.50				0.10	0.72	0.12	0.63	2.07
2545										0.42	0.51	0.40	1.33
2546				0.30				0.03	0.52	1.59	3.00		5.44
2547													
ปริมาณส่งออก													
2540	2.50	5.93	2.91	0.57	0.57	0.90	0.11	0.30	0.51	0.19	15.12	23.73	53.34
2541	3.67	21.67	5.48	0.60	0.22	0.38	0.54	7.37	20.25	24.74	14.98	15.02	114.92
2542	7.48	2.30	15.42	10.40	7.68	0.04	0.08	0.65	6.96	4.56	0.23	0.62	56.41
2543	1.21	0.58	0.68	0.71	0.57	0.77	0.55	4.60	5.11	2.51	0.09	2.58	19.96
2544	16.60	7.34	69.19	67.28	62.15	43.20	41.31	48.04	36.53	38.10	26.02	35.08	490.85
2545	13.85	17.06	6.28	3.88	9.81	0.82	1.76	9.65	17.43	39.02	13.88	7.85	141.29
2546	27.84	12.42	7.52	8.76	1.05	3.67	0.36	2.53	10.92	10.91	52.00	49.20	187.18
2547	24.26	113.41	271.77										409.44

4. การนำเข้า-ส่งออก : ตัน

	ปี 2542	ปี 2543	ปี 2544	ปี 2545	ปี 2546	ปี 2547 (ม.ค.-ก.พ.)
4.1 นำเข้า -รวม 6 พิกัด	20,550	16,242	23,946	26,606	42,161	11,949
น้ำมันดิบ	-	-	-	-	2	-
น้ำมันบริสุทธิ์	4,024	1,106	117	2,499	9,714	5,011
4.2 ส่งออก - รวม 6 พิกัด	59,850	116,872	297,196	173,889	222,939	37,783
น้ำมันดิบ	16,967	20,234	160,781	49,744	76,667	1,015
น้ำมันบริสุทธิ์	7,362	16,915	19,281	32,246	62,170	14,712

ตลาดส่งออก น้ำมันดิบ : มาเลเซีย 35% อินเดีย 36 % น้ำมันบริสุทธิ์ : พม่า อิรัก

5. ราคา (บาท/กก.)

	ปี 2542	ปี 2543	ปี 2544	ปี 2545	ปี 2546 ทั้งปี	ปี 2547 มี.ค.46	ปี 2547 มี.ค.47
ไทย							
ผลปาล์ม (%น้ำมัน 17) ณ โรงสกัด	2.51	1.83	1.43	2.70	2.76	2.36	3.41
น้ำมันปาล์มดิบ กทม	18.15	12.95	10.80	17.25	18.28	16.14	21.66
น้ำมันปาล์มบริสุทธิ์ กทม	24.25	17.13	14.55	20.79	22.93	21.84	25.80
มาเลเซีย							
น้ำมันปาล์มดิบในมาเลเซีย	14.57	10.54	10.61	15.36	17.24	16.87	20.73
น้ำมันปาล์มบริสุทธิ์ ส่งออก	16.91	11.98	11.73	16.45	18.88	20.86	22.31

6. สภาพปัญหา

6.1 ปัญหาภาพรวม

1) ปัญหาการตลาด ราคาผลปาล์มไม่มีเสถียรภาพ เนื่องจากปริมาณผลผลิตที่ออกสู่ตลาดไม่แน่นอน บางช่วงมีปริมาณมากกว่าความต้องการใช้ภายใน(บางช่วงน้อยกว่า) ราคาน้ำมันปาล์มมาเลเซียซึ่งมีอิทธิพลต่อการปรับตัวของราคาในประเทศไม่แน่นอน รวมทั้งเกษตรกรเร่งตัดปาล์มดิบ ซึ่งมีคุณภาพ(เปอร์เซ็นต์น้ำมัน)ต่ำ ทำให้ขายไม่ได้ราคา

2) ปัญหาการผลิต ผลผลิตเฉลี่ยต่ำ เนื่องจากพันธุ์ปาล์มไม่ดี พื้นที่ปลูกไม่เหมาะสม อายุมาก ส่งผลให้ต้นทุนการผลิตสูง

3) ปัญหาการบริหารจัดการ

- การลักลอบนำเข้าน้ำมันปาล์มตามแนวชายแดนมีอย่างสม่ำเสมอ เนื่องจากน้ำมันปาล์มมาเลเซียมีราคาถูกกว่าน้ำมันปาล์มในประเทศ

- มีการนำเข้าน้ำมันปาล์มนอกโควตาจากมาเลเซียเพิ่มมากขึ้นตั้งแต่ปลายปี 2545

- โรงงานสกัดน้ำมันปาล์มดิบ และโรงงานกลั่นน้ำมันปาล์มบริสุทธิ์ มีต้นทุนการผลิตสูงเนื่องจากมีวัตถุดิบในการผลิตเพียงร้อยละ 55 ของกำลังการผลิต ทำให้การแข่งขันด้านราคากับต่างประเทศได้

6.2 ปัญหาการตลาด

1) ปี 2542 – 2544 ผลปาล์มราคาตกต่ำ (มีการแทรกแซงตลาด)

2) ปี 2545 – ผลปาล์มราคาสูง (ไม่มีการแทรกแซงตลาด)

– น้ำมันปาล์มดิบราคาสูงในช่วงปลายปี สมาคมโรงกลั่นน้ำมันปาล์มขอนำเข้า น้ำมันปาล์มดิบ ชนิด Crude Palm Olein จำนวน 20,000 ตัน ภาษี 5% กระทรวงพาณิชย์พิจารณา สถานการณ์มีอุปทานน้ำมันปาล์มดิบเพียงพอกับความต้องการใช้ จึงไม่มีการอนุมัติให้นำเข้า

3) ปี 2546 – ผลปาล์มมีราคาสูงในช่วงต้นปี(ม.ค.-ก.พ.) และเริ่มต่ำลงตั้งแต่เดือนมี.ค.46 เป็นต้นมา เนื่องจากผลปาล์มออกมากเกินกำลังการผลิตของเครื่องจักร ผลปาล์มมีคุณภาพต่ำ รวมทั้ง มีการลักลอบนำเข้า และการนำเข้านอกโควตาภายใต้ WTO จำนวนมาก

7. มาตรการแก้ไขปัญหา

7.1 ปี 2542 (ปีอาหารราคาตกต่ำ)

มติคณะกรรมการคชก. เมื่อ 23 เม.ย.42 – 21 ธ.ค.43 (รวม 8 ครั้ง) อนุมัติเงินทุนหมุนเวียน ปลอดดอกเบีย รวม 1,500 ล้านบาท ให้ อคส.ใช้แทรกแซงตลาดโดยการรับซื้อน้ำมันปาล์มดิบ จำนวน ประมาณ 75,000 ตัน จากโรงงานสกัดน้ำมันปาล์มดิบ ในราคา กก.ละ 19.50 , 16.00 , 15.00 บาท ส่งมอบ ณ หน้าคลังเก็บ (รับซื้อ-เก็บสต็อก) และให้โรงงานสกัดฯ รับซื้อผลปาล์มทะเลจากเกษตรกร รายย่อย (มีพื้นที่ปลูกปาล์ม ไม่เกิน 100 ไร่) ในราคา ณ หน้าโรงสกัดฯ กก.ละ 2.72 , 2.20 , 2.10 บาท (%น้ำมัน 16%) ระยะเวลารับซื้อ พ.ค.42-ม.ค.43

ผลการดำเนินงาน	ปริมาณ (ตัน)	ราคา (บาท/กก)	มูลค่า (ล้านบาท)
การรับซื้อ – ผลปาล์มสด (พ.ค.42-ม.ค.43)	454,170	2.36	1,017.48
– น้ำมันปาล์มดิบ (พ.ค.42-ม.ค.43)	70,239	16.37	1,150.03
การจำหน่าย-เพื่อส่งออก(17มี.ค.43-31ม.ค.44)	70,239	8.76	615.59
ค่าใช้จ่ายทั้งโครงการ (ผลขาดทุนขาย+คชจ.เก็บรักษา +ค่าดำเนินการ)			1,128.37
ค่าใช้จ่ายเฉลี่ย (บาท/กก.น้ำมันปาล์มดิบ)			16.06

7.2 ปี 2543 (ปีอาหารราคาตกต่ำ)

1) การแทรกแซงตลาด

มติคณะกรรมการคชก. เมื่อ 2 ต.ค.43 อนุมัติเงินทุนหมุนเวียนปลอดดอกเบีย จำนวน 250 ล้านบาท ให้ อคส.ใช้ดำเนินการแทรกแซงตลาดโดยการรับซื้อน้ำมันปาล์มดิบ จำนวนประมาณ 15,000 ตัน จากโรงงานสกัดน้ำมันปาล์มดิบ ในราคา กก.ละ 12.50 บาท ส่งมอบ ณ หน้าคลังเก็บ (รับซื้อ-เก็บสต็อก) และให้โรงงานสกัดฯ ที่เข้าร่วมโครงการรับซื้อผลปาล์มทะเลจากเกษตรกรรายย่อย ที่มีพื้นที่ปลูกไม่เกิน 50 ไร่และจดทะเบียนไว้กับทางราชการ ในราคา ณ หน้าโรงงานสกัดฯ กก.ละ 1.79 บาท (% น้ำมัน 17%) ระยะเวลารับซื้อ ต.ค.43-ม.ค.44

ผลการดำเนินงาน	ปริมาณ (ตัน)	ราคา (บาท/กก)	มูลค่า (ล้านบาท)
การรับซื้อ - ผลปาล์มน้ำมัน (ธ.ค.43-ม.ค.44)	44,759	1.77	79.421
- น้ำมันปาล์มดิบ (")	7,527	11.95	89.950
การจำหน่าย - เพื่อส่งออก (21 พ.ค.44)	7,527	7.69	57.890
ค่าใช้จ่ายทั้งโครงการ (ผลขาดทุนขาย+คชจ.เก็บรักษา+ค่าดำเนินการ)			60.363
ค่าใช้จ่ายเฉลี่ย (บาท/กก.น้ำมันปาล์มดิบ)			8.02

2) การระบายส่งออก ประธานคณะกรรมการ คชก. อนุมัติการจำหน่ายเพื่อส่งออก น้ำมันปาล์มดิบไปต่างประเทศจำนวน 32,042 ตัน (น้ำมันที่รับซื้อเก็บสต็อกเมื่อปี 2542)

7.3 ปี 2544 (ปัญหาราคาคตกต่ำ)

1) การแทรกแซงตลาด

มติคณะกรรมการคชก. เมื่อ 5 และ 22 มี.ค.44 อนุมัติให้คส.แทรกแซงตลาดโดยการรับซื้อ น้ำมันปาล์มดิบจากโรงสกัดฯและจำหน่ายให้ผู้ส่งออกเพื่อส่งออกไปต่างประเทศทันที (รับซื้อ-ส่งออกทันที) จำนวนประมาณ 50,000 ตัน และจ่ายชดเชยส่วนต่างราคาส่งออกให้ผู้ส่งออกในอัตราตันละ 2,830 บาท โดยกำหนดเงื่อนไขให้โรงสกัดฯที่เข้าร่วมโครงการฯ ต้องรับซื้อผลปาล์มสดในราคา ณ หน้าโรงสกัดฯจาก เกษตรกรรายย่อย (ที่มีพื้นที่ปลูกไม่เกิน 50 ไร่และจดทะเบียนไว้กับทางราชการ ให้ขายได้ไร่ละ 200 กก./ไร่/เดือน) ในราคาที่จะกำหนดเป็นงวด ๆ ระยะเวลารับซื้อ มี.ค.-ส.ค.44

ผลการดำเนินงาน	ปริมาณ(ตัน)	ราคา(บาท/กก)	มูลค่า (ล้านบาท)
การรับซื้อ - ผลปาล์มน้ำมัน (เม.ย.-พ.ค.44)	141,050	1.68	236.553
- น้ำมันปาล์มดิบ (")	23,870	11.336	270.590
การจำหน่าย - ส่งออกทันที (31 พ.ค.44)	23,870	11.336	270.590
จ่ายชดเชยส่วนต่างราคา		2.830	67.496
ค่าใช้จ่ายดำเนินการของคส.		0.150	3.580
ค่าใช้จ่ายทั้งโครงการ (ค่าชดเชยส่วนต่างราคา + ค่าดำเนินการ)			71.076
ค่าใช้จ่ายเฉลี่ย (บาท/กก.น้ำมันปาล์มดิบ)			2.98

2) การใช้น้ำมันปาล์มเป็นเชื้อเพลิง

มติคณะรัฐมนตรี เมื่อ 10 ก.ค.44 (อนุมัติตามมติคณะกรรมการนโยบายพลังงานแห่งชาติ เมื่อ 2 ก.ค.44) ให้ ปตท.รับซื้อน้ำมันปาล์มบริสุทธิ์เพื่อนำมาผสมกับน้ำมันดีเซลในสัดส่วนไม่เกิน 10% เพื่อจำหน่ายให้กับประชาชนทั่วไปในระยะแรก และจำหน่ายให้กับส่วนราชการ รัฐวิสาหกิจ เรือประมงและ เรือขนส่งสินค้าในระยะต่อไป

ผลการดำเนินงาน ปตท.ได้เปิดปั๊มน้ำมันดีเซลปาล์มบริสุทธิ์ ที่ถนนสุขาภิบาล 3 ตั้งแต่ 11 ก.ค.44 ถึงสิ้นปี 2546 จำหน่ายวันละประมาณ 3,200 ลิตร (ใช้น้ำมันปาล์ม 160 ลิตร/วัน) โดย จำหน่ายในราคาต่ำกว่าดีเซลลิตรละ 0.50บาท ตั้งแต่ปลายปี 2544 ราคาสูงไม่คุ้มต้นทุนจำหน่าย

3) การระบายส่งออก

ประธานคณะกรรมการ คชก. อนุมัติการจำหน่ายเพื่อส่งออกน้ำมันปาล์มดิบไปต่างประเทศ จำนวน 46,837 ตัน (รับซื้อเก็บสต็อกไว้เมื่อปี 2542-43 ที่เหลือจากการระบายปี 2543) ทั้งนี้ เมื่อรวมกับการส่งออกทันทีตามมาตราการแทรกแซงตลาดของรัฐ ปี 2544 จำนวน 23,870 ตัน และการส่งออกของเอกชนจำนวน 95,858 ตัน รวมทั้งปีปริมาณ 166,565 ตัน

7.4 ปี 2545 (ไม่มีการแทรกแซงตลาด)

1) ใช้นโยบายบริหารจัดการด้านนำเข้าอย่างรัดกุม

(1) ภายใต้ WTO

ในโควตา ให้อคส. เป็นผู้นำเข้า(4,808.67 ตัน ภาษีร้อยละ 20) และไม่มีการอนุมัติให้นำเข้า รวมทั้งไม่ได้อนุมัติการขอนำเข้า 20,000 ตันของสมาคมโรงกลั่นฯ

นอกโควตา (ร้อยละ 146.2) ให้ผู้ประสงค์นำเข้าขอหนังสือรับรองฯ การชำระภาษี นอกโควตา ได้เป็นการทั่วไป มีผู้ขอนำเข้า 9 ราย ปริมาณที่ขอหนังสือรับรอง 10,337 ตัน นำเข้าจริง 3,099 ตัน ผู้ขอนำเข้าส่วนใหญ่เป็นผู้ประกอบการในนิคมอุตสาหกรรมซึ่งนำเข้าเพื่อส่งออก

นอก WTO ต้องขออนุญาตนำเข้าตามประกาศของกระทรวงพาณิชย์(ไม่มีนำเข้า)

(2) ภายใต้ AFTA ภาษีนำเข้าที่ร้อยละ 20 และต้องขออนุญาตนำเข้าตามประกาศของกระทรวงพาณิชย์ (ไม่มีการขอนำเข้า)

2) จัดระบบการซื้อขายในประเทศ 1) ให้โรงงานผู้ผลิตแจ้งปริมาณรับซื้อ ผลิต จำหน่ายทุกสิ้นเดือน 2) ควบคุมการขนถ่ายโดยผู้ใดขนถ่ายน้ำมันปาล์มตั้งแต่ 25 กก.ขึ้นไปต้องขออนุญาตขนถ่าย 3) ให้ผู้รับซื้อปิดป้ายแสดงราคารับซื้อโดยระบุคุณภาพเพื่อให้เกษตรกรได้รับความเป็นธรรมในการขายผลผลิต 4) ส่งเจ้าหน้าที่กำกับดูแล การปิดป้าย เครื่องชั่ง 5) ส่งเจ้าหน้าที่ตรวจสอบการรับซื้อและสต็อกทุกสัปดาห์

3) ตรวจสอบป้องกันการลักลอบนำเข้า ขอความร่วมมือกรมศุลกากรให้เพิ่มความเข้มงวด การปราบปรามการลักลอบนำเข้าและกรมการค้าภายในส่งสายตรวจพิเศษออกตรวจสอบด้วยอีกทางหนึ่ง

7.5 ปี 2546 (ไม่มีการแทรกแซงตลาด)

1) ใช้นโยบายบริหารจัดการด้านนำเข้าอย่างรัดกุม

(1) ภายใต้ WTO

ในโควตา ให้อคส.เป็นผู้นำเข้า(4,834.3 ตัน ภาษีร้อยละ 20)และไม่มีการอนุมัติให้นำเข้า

นอกโควตา (ภาษีร้อยละ 144.6) ม.ค-มี.ค.46 ให้ผู้ประสงค์นำเข้าขอหนังสือรับรองฯ การชำระภาษีนอกโควตาได้เป็นการทั่วไป มีผู้ขอนำเข้า 7 ราย ปริมาณที่ขอหนังสือรับรอง 21,234.44 ตัน นำเข้าจริง 8,296 ตัน ผู้ขอนำเข้าส่วนใหญ่เป็นผู้ประกอบการในเขต EPZ ซึ่งได้รับยกเว้นภาษีนำเข้า ตั้งแต่เม.ย.46 จึงได้ควบคุมดูแลการนำเข้าให้รัดกุมขึ้นตามระเบียบกระทรวงพาณิชย์ ลงวันที่ 23 เม.ย. 46

นอก WTO ต้องขออนุญาตนำเข้าตามประกาศของกระทรวงพาณิชย์

(2) ภายใต้ AFTA ภาษีนำเข้าที่ร้อยละ 5 (มติกรม.เมื่อ 30 ธ.ค.46) และต้องขออนุญาตนำเข้าตามประกาศของกระทรวงพาณิชย์

3) ใช้นโยบายการแก้ไขปัญหาปาล์มน้ำมันอย่างเป็นระบบ ตามที่คณะรัฐมนตรี ได้มีมติ เมื่อวันที่ 8 และ 22 เมษายน 2546 เห็นชอบตามที่กระทรวงพาณิชย์เสนอโดย

๑) วางระบบการนำเข้าน้ำมันปาล์ม ตรวจสอบป้องกันการลักลอบนำเข้า และแก้ไขปัญหาด้านราคาผลปาล์มโดยจัดระบบการซื้อขายภายในประเทศ ผลักดัน/ส่งเสริมการส่งออก ตรวจสอบคุณภาพน้ำมันปาล์มที่ใช้แล้วเพื่อลดการใช้ซ้ำ

๒) ให้แต่งตั้งคณะกรรมการแก้ไขปัญหาปาล์มน้ำมันอย่างเป็นระบบโดยมีรัฐมนตรีว่าการกระทรวงพาณิชย์เป็นประธานเพื่อกำหนดนโยบาย มาตรการ และบริหารจัดการให้เกิดผลดีแก่อุตสาหกรรมปาล์มน้ำมันทั้งระบบ

4) การแก้ไขปัญหาด้านราคาผลปาล์ม

(1) จัดระบบการซื้อขายในประเทศ

๑) ให้โรงงานผู้ผลิตน้ำมันปาล์มทั้งโรงงานสกัดและโรงกลั่นทั้งหมด 60 รายแจ้งปริมาณการรับซื้อ ผลิต จำหน่ายและสต็อกเป็นประจำทุกเดือนและตรวจสอบสต็อกทุกสัปดาห์

๒) ให้ผู้ขนย้ายน้ำมันปาล์มตั้งแต่ 25 กก. ขึ้นไป ต้องขออนุญาตการขนย้ายและต้องนำหนังสือฯ กำกับการขนย้ายไปด้วย ซึ่งเดิมกำหนด พื้นที่ควบคุมการขนย้ายไว้ 15 จังหวัดในภาคใต้ และในปี 2547 ได้ขยายเพิ่มพื้นที่อีก 30 จังหวัดในพื้นที่ติดทะเลและติดประเทศเพื่อนบ้าน รวมเป็น 45 จังหวัด เพื่อกำกับการเคลื่อนย้ายน้ำมันปาล์มในประเทศและป้องกันการลักลอบนำเข้า

๓) ให้ผู้รับซื้อผลปาล์มประกอบด้วยโรงงานสกัด 48 ราย และลานเท 312 ราย ปิดป้ายแสดงราคาซื้อขายผลปาล์มโดยระบุชั้นคุณภาพ (เปอร์เซ็นต์น้ำมัน) อย่างน้อย 3 ชั้นคุณภาพ ได้แก่ 13% 15% 17% และให้รับซื้อไม่ต่ำกว่าราคาแสดงที่ป้าย

๔) ประชาสัมพันธ์ให้เกษตรกรพัฒนาคุณภาพผลปาล์ม(ตัดปาล์มสุก)ทางสื่อวิทยุโปสเตอร์ แผ่นพับ เพื่อให้เกษตรกรขายผลผลิตได้ราคาดีขึ้น

(2) กำหนดเกณฑ์ราคากลางและตรวจสอบคุณภาพ

๑) ให้จังหวัดประชาสัมพันธ์เผยแพร่ราคาซื้อขายและราคากลางผลปาล์มตามชั้นคุณภาพที่คำนวณจากราคาน้ำมันปาล์มดิบที่โรงงานสกัดฯในพื้นที่ขายได้ให้เกษตรกรทราบเป็นประจำทุกวัน

๒) ให้ตั้งคณะทำงานแก้ไขปัญหาปาล์มน้ำมันอย่างเป็นระบบระดับจังหวัด คณะทำงานตรวจสอบคุณภาพผลปาล์มประจำจังหวัด รวม 11 จังหวัดที่เป็นแหล่งผลิต ได้แก่ จังหวัดกระบี่ สุราษฎร์ธานี ชุมพร ตรัง สตูล สงขลา พังงา ระนอง นครศรีธรรมราช ประจวบคีรีขันธ์ และชลบุรี เพื่อกำหนดที่ดำเนินมาตรการตามนโยบายที่กำหนดและไกล่เกลี่ยปัญหาคุณภาพผลปาล์มที่เกิดขึ้นจากการซื้อขาย

(3) การตรวจสอบและกำกับดูแล

๑) จัดส่งเจ้าหน้าที่จากส่วนกลางออกตรวจสอบการปิดป้ายแสดงราคาซื้อขายและเครื่องชั่งของผู้รับซื้อในแหล่งผลิตสำคัญ 7 จังหวัด ได้แก่ จ.กระบี่ สุราษฎร์ธานี ชุมพร ตรัง สตูล สงขลา และพังงา โดยได้ตรวจการปิดป้าย 111 ราย พบผู้กระทำผิดไม่ปิดป้าย 14 ราย ปรับเป็นเงิน 24,000 บาท

๒) ตรวจสอบเครื่องชั่ง 175 เครื่อง พบเครื่องชั่งไม่ถูกต้อง 20 เครื่องซึ่งได้ถูกปรับห้ามใช้

๓) ดูแลป้องกันมิให้มีการกำหนดราคาซื้อขายร่วมกัน

(4) การสนับสนุนการส่งออก ได้สนับสนุนภาคเอกชนส่งออกน้ำมันปาล์มดิบไปต่างประเทศ ในช่วงที่ภายในประเทศมีสต็อกน้ำมันปาล์มมากเพื่อมิให้ราคาผลปาล์มโน้มต่ำ รวมประมาณ 86,289 ตัน โดยส่งออกในช่วงเดือนเม.ย. - ส.ค.46

(5) การตรวจสอบคุณภาพน้ำมันปาล์มที่ใช้แล้ว(Re-used) ได้ประสานกระทรวงสาธารณสุขให้ตรวจสอบคุณสมบัติน้ำมันที่ใช้แล้ว (Re-used) เพื่อลดการใช้น้ำมันที่เป็นอันตรายต่อผู้บริโภค และได้ส่งเสริมการใช้น้ำมันปาล์มในอุตสาหกรรมบะหมี่กึ่งสำเร็จรูป ขนมขบเคี้ยว ร้านอาหารฟาสต์ฟู้ดส์ เพื่อกำกับดูแลการจัดการน้ำมันที่เหลือจากการใช้แล้วมิให้นำออกมาจำหน่ายในท้องตลาด

5) การตรวจสอบป้องกันการลักลอบนำเข้า

๑) ส่งสายตรวจพิเศษเข้าตรวจสอบอย่างเข้มงวดในพื้นที่ภาคใต้และตามแนวชายแดน เช่น จ.สตูล จ.สงขลา ฯลฯ

๒) ดำเนินคดีกับผู้ลักลอบอย่างเข้มงวดตามกฎหมายศุลกากร และกฎหมายควบคุมการขนย้ายของกระทรวงพาณิชย์

๓) ดำเนินการกับผู้ลักลอบ กรณีส่งผลกระทบต่อเศรษฐกิจโดยรวมของประเทศให้ดำเนินการยึดทรัพย์โดยใช้อำนาจตามกฎหมายว่าด้วยการป้องกันและปราบปรามการฟอกเงิน (ปปง.)

๔) ผลการตรวจสอบ มีการจับกุมผู้ลักลอบนำเข้ารายใหญ่ได้ 2 ราย คือ ที่จังหวัดปัตตานี (ทางทะเล) และที่จังหวัดกระบี่(ทางบก)ซึ่งของกลางที่ยึดได้เป็นน้ำมันปาล์มบริสุทธิ์บรรจุถุง 400 ถุง (ประมาณ 6.40 ตัน) ในข้อหาผิดทั้งตามกฎหมายศุลกากรที่ลักลอบหนีภาษีและกฎหมายควบคุมการขนย้ายที่ขนย้ายโดยไม่ได้รับอนุญาต ซึ่งศาลจังหวัดกระบี่ได้พิพากษาตัดสินลงโทษแล้วทั้งจำคุก ปรับและริบของกลางแล้ว

6) การวางระบบนำเข้า-ส่งออก

(1) การดำเนินการก่อนมีมติกรม.

๑) ตรวจสอบผู้นำเข้าน้ำมันปาล์มนอกโควตา WTO ที่ยื่นขอนำเข้าในปี 45-46 ทั้งหมด 18 รายพบว่า ส่วนใหญ่เป็นผู้ประกอบการค้าในเขตส่งเสริมการส่งออก (EPZ) ในนิคมอุตสาหกรรม ซึ่งใช้สิทธิยกเว้นภาษีนำเข้า บางรายนำเข้าแล้ว Re-Packing แล้วส่งออก บางรายนำเข้าแล้ว Re-Export ทั้งนี้

๒) ตรวจสอบเชิงลึกเพิ่มเติม พบว่า มีบริษัทในนิคมอุตสาหกรรม ทำการแทนผู้อื่น 2 ราย คือ บริษัท เอ ที เอส โลจิสติกส์ จำกัด ในนิคมอุตสาหกรรมบางปะอิน จังหวัดพระนครศรีอยุธยาและบริษัท ไทยเคียววา ซังโย จำกัด ในนิคมอุตสาหกรรมลาดกระบัง จังหวัดกรุงเทพฯ ซึ่งผู้ทำการแทน 2 รายดังกล่าวได้ถูกยกเลิกการประกอบกิจการค้าน้ำมันปาล์มแล้ว

๓) กรมศุลกากรได้เข้าตรวจสอบห้างหุ้นส่วนจำกัด จุฑาทิพย์เทรดดิ้ง ในนิคมอุตสาหกรรมแหลมฉบัง จังหวัดชลบุรี พบว่า บริษัทฯ ไม่ได้ทำการส่งออกน้ำมันปาล์มที่นำเข้าจำนวน 109 ตัน และกำลังดำเนินคดีกับบริษัทฯ

(2) การดำเนินการหลังมีมติกรม.

๑ การแก้ไขระเบียบการนำเข้า กระทรวงพาณิชย์ได้ออกประกาศและระเบียบ กระทรวงพาณิชย์กำหนดมาตรการในการนำเข้าและการนำเข้าเพื่อส่งออก รวมทั้ง หลักเกณฑ์ วิธีการในการ ออกหนังสือรับรองแสดงการได้รับสิทธิชำระภาษีนอกโควตาภายใต้ WTO ให้รัดกุมขึ้นแล้วเมื่อวันที่ 23 เมษายน 2546 โดยผู้นำเข้าที่จะขอหนังสือรับรองการนำเข้าได้ ต้องมีคุณสมบัติเป็นโรงสกัดหรือกลั่นหรือนิติบุคคลที่มี ประวัติการค้าน้ำมันปาล์มและจดทะเบียนเป็นผู้นำเข้ากับศต.และ ต้องส่งออกน้ำมันที่นำเข้ามาภายใน 30 วัน ฯลฯ

๑ การกำกับดูแลและตรวจสอบ

๑ ในขั้นตอนการนำเข้า-ส่งออกกรมศุลกากรเป็นผู้กำกับดูแล ณ ด่านศุลกากรซึ่งคณะ รัฐมนตรีเห็นชอบให้ส่งออกได้เพียง 4 ด่าน คือ ด่านสังขละบุรี ด่านแม่สอด ด่านแม่สาย และด่านท่าเรือกรุงเทพ

๑ กรณีผู้นำเข้าที่เป็นผู้ประกอบการค้าในเขต EPZ การนิคมอุตสาหกรรมฯ ต้องกำกับดูแลให้ผู้นำเข้าปฏิบัติตามถูกต้องตามเงื่อนไขที่ได้รับอนุญาตให้ประกอบกิจการ และต้อง เป็นไปตามมติคณะรัฐมนตรีและประกาศกระทรวงพาณิชย์อย่างเคร่งครัด

๑ ผลการกำกับดูแลตรวจสอบ สามารถควบคุมการนำเข้า-ส่งออกได้เป็นอย่างดี

	จำนวนรายที่ขอ	ออกหนังสือรับรอง (ตัน)	นำเข้าจริง (ตัน)
ม.ค. - มี.ค.46	7	21,234.44	8,296.20
เม.ย. - ธ.ค.46	5	3,121.87	3,102.64
รวม		24,356.31	11,398.84
ม.ค. - มี.ค.47	5	12,901.68	8,293.26

(ม.ค.-10มี.ค.47)

8. สถานการณ์ ปี 2547

8.1 โลก ปี 2547 (ต.ค.-ก.ย.47) กระทรวงเกษตรสหรัฐ คาดว่าโลกมีผลผลิต 28.15 ล้านตัน เพิ่มขึ้นร้อยละ 3.45 ความต้องการใช้บริโภค 28.41 ล้านตัน เพิ่มขึ้นร้อยละ 1.68

8.2 ไทย ปี 2547 กระทรวงเกษตรฯ คาดว่าจะมีผลผลิตปาล์มน้ำมัน 5.114 ล้านตัน หรือคิดเป็น ผลผลิตน้ำมันปาล์มดิบประมาณ 0.895 ล้านตัน(% น้ำมัน 17.50) โดย ณ สิ้นเดือน ก.พ.47 มีสต็อก 69,743 ตันลดลงมาจากเดือนก่อน ผลปาล์มและน้ำมันปาล์มดิบจึงมีราคาสูงมากช่วงม.ค. - มี.ค. 47

8.3 ราคา ปัจจุบันราคาผลปาล์มและน้ำมันปาล์มยังคงอย่างต่อเนื่อง เนื่องจากผลผลิตและสต็อกมี ไม่มากนัก

	26 มี.ค.47	2 เม.ย.47	% Δ
ผลปาล์ม (%น้ำมัน 17)	3.33	3.33	-
น้ำมันดิบไทย : บาท/กก.	21.13	21.38	1.18
น้ำมันบริสุทธิ์ไทย : บาท/กก.	25.62	25.62	-
น้ำมันดิบมาเลเซีย : บาท/กก.	20.83	20.69	-0.67
น้ำมันบริสุทธิ์มาเลเซีย : บาท/กก.	22.35	22.15	-0.89

8.4 แนวโน้ม คาดว่าผลผลิตจะออกสู่ตลาดเพิ่มขึ้น ในปริมาณที่ไม่มากนัก เนื่องจากกระทบแล้ง ราคาอาจจะอ่อนตัวลง

ราคาปาล์มน้ำมันและน้ำมันปาล์ม (ไทยและมาเลเซีย)

Agri 36 : FD ปาล์ม / ราคาปาล์ม45-46 (sheet : 1_PRICE45-46)

บาท/กก.

ไทย													เฉลี่ย
1. ผลปาล์มทะเลทราย คุณภาพ (น้ำมัน 17%) ณ หน้าโรงงานสกัดฯ	ม.ค.	ก.พ.	มี.ค.	เม.ย.	พ.ค.	มิ.ย.	ก.ค.	ส.ค.	ก.ย.	ต.ค.	พ.ย.	ธ.ค.	ทั้งปี
ปี 2540	2.37	2.67	2.35	2.03	2.03	2.22	2.42	2.35	2.22	2.17	2.38	2.59	2.32
ปี 2541	3.53	4.01	3.85	3.41	3.55	3.27	3.41	3.39	3.96	3.93	4.37	5.09	3.81
ปี 2542	5.39	5.43	3.51	2.36	2.04	1.62	1.57	1.86	1.89	1.52	1.32	1.62	2.51
ปี 2543	2.17	1.70	1.45	1.83	2.15	2.58	1.85	1.81	1.65	1.61	1.56	1.65	1.83
ปี 2544	1.37	1.07	1.00	1.12	1.07	1.41	1.55	1.93	1.65	1.17	1.74	2.09	1.43
ปี 2545	2.28	2.30	2.26	2.25	2.06	2.56	2.37	2.59	2.57	2.72	3.78	4.71	2.70
ปี 2546	4.03	2.71	2.36	1.96	2.00	2.32	2.45	2.38	2.66	3.24	3.58	3.41	2.76
ปี 2547	3.13	3.34	3.41										3.29
2. น้ำมันปาล์มดิบ ซื่อขาย กทม.													เฉลี่ย
ปี	ม.ค.	ก.พ.	มี.ค.	เม.ย.	พ.ค.	มิ.ย.	ก.ค.	ส.ค.	ก.ย.	ต.ค.	พ.ย.	ธ.ค.	ทั้งปี
ปี 2540	16.62	16.86	15.31	14.17	14.39	15.76	17.33	15.28	16.24	17.32	18.04	20.94	16.52
ปี 2541	26.93	27.12	24.40	22.77	25.60	23.74	25.07	23.70	25.21	25.82	29.57	30.90	25.90
ปี 2542	32.89	32.99	22.22	17.26	17.00	13.91	14.42	14.76	14.41	12.81	11.59	13.59	18.15
ปี 2543	13.86	12.49	10.99	13.15	15.25	16.15	13.25	13.43	11.78	11.46	11.76	11.81	12.95
ปี 2544	10.02	8.58	9.03	9.00	9.13	10.25	11.86	13.70	10.84	9.85	13.24	14.13	10.80
ปี 2545	15.15	15.05	15.00	15.29	15.04	15.94	15.19	16.23	16.08	16.64	22.69	28.66	17.25
ปี 2546	25.10	18.57	16.14	15.86	16.42	16.67	15.83	15.51	16.55	19.97	21.69	21.00	18.28
ปี 2547	19.68	21.22	21.66										20.85
3. น้ำมันปาล์มบริสุทธิ์ ซื่อขาย กทม. (Bulk)													เฉลี่ย
ปี	ม.ค.	ก.พ.	มี.ค.	เม.ย.	พ.ค.	มิ.ย.	ก.ค.	ส.ค.	ก.ย.	ต.ค.	พ.ย.	ธ.ค.	ทั้งปี
ปี 2540	22.34	23.14	21.11	20.22	20.25	21.13	23.37	22.49	22.73	23.95	24.35	26.96	22.67
ปี 2541	31.66	34.39	32.82	29.64	31.25	32.27	31.50	29.78	30.64	32.04	35.46	38.05	32.46
ปี 2542	38.91	39.18	33.19	25.82	25.05	21.32	19.91	19.17	18.60	17.09	15.21	17.52	24.25
ปี 2543	18.08	17.33	15.07	16.47	18.92	19.80	18.70	18.26	16.45	15.66	15.37	15.49	17.13
ปี 2544	15.06	13.23	13.26	12.67	12.99	13.78	14.55	17.00	15.47	13.65	16.10	16.83	14.55
ปี 2545	18.35	18.84	19.07	19.41	19.59	20.53	19.66	19.54	18.69	19.30	24.87	31.62	20.79
ปี 2546	31.51	25.24	21.84	20.61	21.85	21.05	20.27	19.17	20.47	23.17	26.19	23.75	22.93
ปี 2547	23.59	24.73	25.80										24.71
มาเลเซีย													เฉลี่ย
4. น้ำมันปาล์มดิบ ซื่อขายในมาเลเซีย													ทั้งปี
ปี	ม.ค.	ก.พ.	มี.ค.	เม.ย.	พ.ค.	มิ.ย.	ก.ค.	ส.ค.	ก.ย.	ต.ค.	พ.ย.	ธ.ค.	ทั้งปี
ปี 2540	13.65	14.12	13.50	13.61	13.64	12.52	13.98	14.72	16.90	18.68	19.57	22.33	15.60
ปี 2541	29.62	28.27	25.45	25.34	25.98	25.35	24.51	25.03	25.94	23.94	23.31	21.65	25.37
ปี 2542	21.32	19.02	16.68	16.99	15.21	12.33	10.71	11.39	13.87	13.01	12.26	12.01	14.57
ปี 2543	11.37	10.66	11.20	12.33	11.42	10.92	10.83	10.68	10.28	8.82	9.36	8.64	10.54
ปี 2544	8.16	7.82	9.02	9.74	8.87	9.41	11.83	14.39	11.96	10.36	12.59	13.12	10.61
ปี 2545	13.72	12.95	13.13	13.52	14.21	16.04	15.25	16.64	15.96	16.22	17.90	18.75	15.36
ปี 2546	18.59	18.25	16.87	16.48	16.40	16.63	16.39	15.32	15.34	17.92	19.55	19.13	17.24
ปี 2547	18.38	19.60	20.73										19.57
5. น้ำมันปาล์มบริสุทธิ์ ส่งออก F.O.B. มาเลเซีย (Bulk)													เฉลี่ย
ปี	ม.ค.	ก.พ.	มี.ค.	เม.ย.	พ.ค.	มิ.ย.	ก.ค.	ส.ค.	ก.ย.	ต.ค.	พ.ย.	ธ.ค.	ทั้งปี
ปี 2540	15.18	15.72	15.30	15.29	15.73	14.49	16.12	17.04	19.11	20.77	21.19	23.90	17.49
ปี 2541	30.94	29.58	28.29	27.45	28.37	27.86	27.31	28.70	29.6	26.68	25.67	23.93	27.87
ปี 2542	23.56	21.59	18.79	18.93	18.04	14.74	13.42	14.21	16.83	14.95	14.01	13.85	16.91
ปี 2543	12.89	12.40	12.63	13.82	12.82	12.10	12.17	12.05	11.72	10.65	10.86	9.62	11.98
ปี 2544	9.14	8.55	10.32	10.94	10.26	10.86	13.63	16.12	12.46	10.91	13.60	13.97	11.73
ปี 2545	15.06	14.15	14.45	14.37	14.99	17.14	16.01	17.74	17.33	17.23	19.16	19.81	16.45
ปี 2546	19.86	19.37	18.30	17.95	17.93	18.66	18.62	17.77	17.34	19.31	20.93	20.51	18.88
ปี 2547	19.37	20.86	22.31										20.85

มะพร้าวผลแก่

1. ผลผลิต : ล้านตัน

	ปี 2542	ปี 2543	ปี 2544	ปี 2545	ปี 2546	ปี 2547	%Δ
1.1 โลก เนื้อมะพร้าวแห้ง	4.38	5.46	5.77	5.19	5.01	5.34	6.59
ฟิลิปปินส์ ”	1.35	2.35	2.80	2.15	2.05	2.30	12.20
อินโดนีเซีย ”	1.29	1.32	1.36	1.36	1.30	1.36	4.62
1.2 ไทย มะพร้าวผลแก่	1.380	1.399	1.396	1.418	1.432	1.500	4.75
หรือ เนื้อมะพร้าวแห้ง	0.276	0.280	0.279	0.284	0.286	0.300	4.90

2. ต้นทุนการผลิต : บาท/กก.

ต้นทุนเฉลี่ยทั่วประเทศ	3.66	3.94	3.68	3.63	na	na
ผลผลิตเฉลี่ยทั่วประเทศ (กก./ไร่)	674	688	685	694	na	na
คิดเทียบเป็น (ผล/ไร่)	539	550	548	555		
ต้นทุนผลิต จ.ประจวบฯ 2.50 บาท/ผล จ.สุราษฎร์ฯ 1.50 บาท/ผล						
แหล่งผลิต ปี 46	พื้นที่ให้ผล(ไร่)	ผลผลิต (ตัน)	เฉลี่ย (กก./ไร่)	%		
จ.ประจวบคีรีขันธ์	362,609	255,112	672	18		
จ.ชุมพร	315,864	182,218	568	13		
จ.สุราษฎร์ธานี	225,412	174,978	765	12		
จ.นครศรีธรรมราช	136,234	104,493	761	7		
จ.ชลบุรี	144,086	106,618	726	7		
จ.สมุทรสงคราม	63,340	41,307	645	3		
จ.อื่นๆ	795,680	567,274	713	40		
ทั่วประเทศ	2,043,225	1,432,000	694	100		

3. การใช้มะพร้าวผลในประเทศ : ล้านตัน

	ปี 2542	ปี 2543	ปี 2544	ปี 2545	ปี 2546	ปี 2547	% Δ
บริโภคโดยตรง 60%	0.828	0.840	0.838	0.851	0.859	0.900	4.77
ผลิตกะทิสำเร็จรูป 10%	0.138	0.140	0.139	0.142	0.143	0.150	4.89
ผลิตเนื้อมะพร้าวแห้ง 30%	0.414	0.419	0.419	0.425	0.430	0.450	4.65
คิดเป็นเนื้อมะพร้าวแห้ง	0.082	0.084	0.084	0.085	0.085	0.090	5.88
คิดเป็นน้ำมันมะพร้าว	0.042	0.043	0.043	0.044	0.044	0.037	-15.91

4. การนำเข้า-ส่งออก : ตัน

	ปี 2542	ปี 2543	ปี 2544	ปี 2545	ปี 2546	ปี 2547 (ม.ก.-ก.พ)
นำเข้า - น้ำมัน (3 พิกัด)	63	35	45	72	90	6
- มะพร้าวฝอย	37	123	75	98	115	2
ส่งออก - น้ำมัน (3 พิกัด)	39	5,130	7,067	1,612	1,793	200
- มะพร้าวฝอย	1,294	75	191	101	429	69
- กะทิสำเร็จรูป*	3,533	4,458	5,493	4,887	12,057	1,295

* สถิติพิกัด 2008190091 : สินค้าแปรรูปหลายชนิดซึ่งรวมกะทิสำเร็จรูป

ตลาดคู่ค้า มะพร้าวฝอย : ฟิลิปปินส์, น้ำมันมะพร้าวดิบ : มาเลเซีย สิงคโปร์, กะทิสำเร็จรูป : อเมริกา ออสเตรเลีย

5. ราคา :		ปี 2543	ปี 2544	ปี 2545	ปี 2546	ปี 2547	
5.1 ณ แหล่งผลิตเฉลี่ยทั่วประเทศ					ทั้งปี	มี.ค.46	มี.ค.47
มะพร้าวผลใหญ่ทั้งเปลือก	บาท/ผล	2.60	2.52	3.31	3.41	3.79	5.82
จ. ประจวบ ฯ		2.91	3.05	4.01	4.40	5.00	7.55
จ. สุราษฎร์ ฯ		2.22	1.89	3.10	3.27	3.20	5.88
เนื้อมะพร้าวแห้ง 90%	บาท/กก	6.52	4.39	6.59	7.63	6.93	10.15
จ. ประจวบ ฯ		7.54	5.36	7.85	8.58	8.50	10.75
จ. สุราษฎร์ ฯ		6.85	4.33	7.05	8.26	8.00	9.60
5.2 ตลาด กทม. ขยายส่ง							
มะพร้าวผลใหญ่ปอกเปลือก	บาท/ผล	5.78	6.06	7.12	7.36	7.76	10.45
เนื้อมะพร้าวแห้ง 90%	บาท/กก	8.18	5.30	8.42	9.63	9.22	11.87
น้ำมันมะพร้าวดิบ	”	15.61	10.17	15.87	17.85	16.84	22.92
น้ำมันมะพร้าวบริสุทธิ์ (ปี๊บ)	”	23.42	18.39	23.49	26.41	25.89	30.16
5.3 ตลาดโลก~น้ำมันมะพร้าวดิบ	”	18.02	13.83	17.73	19.28	18.44	27.29

6. สภาพปัญหา

6.1 ภาพรวม

6.1.1 ปัญหาการตลาด

- 1) ราคามะพร้าวผลไม่มีเสถียรภาพ เนื่องจากปริมาณผลผลิตที่ออกสู่ตลาดไม่แน่นอน
- 2) ตลาดมะพร้าวผลไม่ขยายตัว เนื่องจากผู้บริโภคบริโภคมะพร้าวผลลดลง
- 3) ตลาดน้ำมันมะพร้าวเล็กลง เนื่องจากถูกทดแทนด้วยน้ำมันปาล์มและน้ำมันเมล็ดในปาล์ม ทั้งการบริโภคและอุตสาหกรรม ทำให้ความต้องการน้ำมันมะพร้าวลดลง โรงงานหีบน้ำมันมะพร้าวขาดแคลน วัตถุดิบเนื้อมะพร้าวแห้งเนื่องจากเกษตรกรนิยมจำหน่ายผลผลิตในรูปมะพร้าวผลและเนื้อมะพร้าวขาว
- 4) ตลาดกะทิสำเร็จรูป ขยายตัวไม่มากนักถึงแม้จะสะดวกในการบริโภคแต่ผู้บริโภคคำนึงถึงสุขภาพมากขึ้น

6.1.2 ปัญหาการแปรรูป ต้นทุนการแปรรูปสูง เนื่องจากโรงงานสกัดน้ำมันมะพร้าวเป็นโรงงานขนาดเล็ก มีประสิทธิภาพต่ำ วัตถุดิบมีน้อยกว่ากำลังการผลิตเนื่องจากเกษตรกรนิยมขายในรูปมะพร้าวผล

6.1.3 ปัญหาการผลิต ต้นทุนมะพร้าวผลสูง ผลผลิตเฉลี่ยต่อไร่ต่ำ

6.2 ปัญหาการตลาด

- 1) ปี 2540 เกิดปัญหาราคามะพร้าวตกต่ำ (มีการแทรกแซงตลาด)
- 2) ปี 2541-42 เกิดปัญหาราคาสูงและปริมาณไม่เพียงพอ (นำเข้ามะพร้าวผลนอกโควตา)
- 3) ปี 2543-44 เกิดปัญหาราคาตกต่ำ (มีการแทรกแซงตลาด)
- 4) ปี 2545 มะพร้าวผลมีราคาอยู่ในเกณฑ์สูงน่าพอใจ (ไม่มีการแทรกแซงตลาด)
- 5) ปี 2546 มะพร้าวผลมีราคาอยู่ในเกณฑ์สูงน่าพอใจ (ไม่มีการแทรกแซงตลาด)

7. มาตรการแก้ไขปัญหา

7.1 ปี 2540 (ปัญหาราคาตกต่ำ)

มติคณะกรรมการคชก. อนุมัติเงินทุนหมุนเวียนวงเงิน 140 ล้านบาท ดังนี้

- จำนวน 34 ล้านบาท ให้กรมส่งเสริมการเกษตรและกรมส่งเสริมสหกรณ์ ใช้แทรกแซงตลาดโดยวิธีการให้สถาบันเกษตรกรรวบรวมมะพร้าวผล และ/หรือเนื้อมะพร้าวแห้ง จากสมาชิกสหกรณ์ กลุ่มเกษตรกร เพื่อนำออกสู่ตลาด (ไม่ได้ดำเนินการ เนื่องจาก ก.เกษตรขอถอนเรื่อง)

- จำนวน 106 ล้านบาท ให้อคส. ใช้แทรกแซงตลาดโดยวิธีการรับซื้อน้ำมันมะพร้าวในราคาที่สัมพันธ์กับราคาเนื้อมะพร้าวแห้ง กก.ละ 9.00 บาท หรือในกรณีที่จำเป็นให้รับซื้อเนื้อมะพร้าวแห้ง 90% ในราคา กก.ละ 9.00 บาท

ผลการดำเนินงาน อคส.ดำเนินการรับซื้อ เดือน พ.ย.-ธ.ค.40 รับซื้อได้จำนวน 63 ตัน ใช้เงินรับซื้อเพียง 0.567 ล้านบาท และอคส.ได้เบิกค่าใช้จ่าย เป็นเงิน 0.479 ล้านบาท

7.2 ปี 2541-42 (ปัญหาขาดแคลนและราคาสูง)

1) เปิดตลาดนำเข้ามะพร้าวผลภายใต้ WTO ปี 2542

- ในโควตา (ภาษี 20%) จำนวน 2,253.11 ตัน (มีผู้ขอหนังสือรับรอง 328.140 ตัน)

- นอกโควตา (ภาษี 57%) จำนวนไม่จำกัด (มีผู้ขอหนังสือรับรอง 16,317.749 ตัน)

2) ขอความร่วมมือกระทรวงการคลังปราบปรามการลักลอบนำเข้าอย่างจริงจัง

7.3 ปี 2543 (ปัญหาราคาตกต่ำ)

มติคณะกรรมการ คชก. เมื่อ 10 พ.ค.43 , 15 มิ.ย.43 , 5 ก.ย.43 และ 1 พ.ย.43 อนุมัติ

1) เงินทุนหมุนเวียนปลอดดอกเบี้ย จำนวน 170 ล้านบาท ให้ อคส. แทรกแซงรับซื้อเนื้อมะพร้าวแห้ง 90% จากเกษตรกร สถาบันเกษตรกร เพื่อจำหน่ายต่อไป 2) กำหนดราคาเป้าหมายนำเนื้อมะพร้าวแห้ง 90% (ทับสะเก) กก.ละ 10.74 บาท ส่วนแหล่งผลิตอื่นให้กำหนดโดยเทียบเคียงจากฐานราคาเป้าหมายนำเนื้อมะพร้าวแห้ง 90% (ทับสะเก) ด้วยวิธีคำนวณราคาในแต่ละจังหวัดเพิ่ม-ลดได้ตามสัดส่วนราคาตลาดและคุณภาพสินค้า 3) ปรับลดราคาแทรกแซงรับซื้อเนื้อมะพร้าวแห้ง 90% (ทับสะเก) เหลือ กก.ละ 7.64 บาท สำหรับแหล่งผลิตอื่นให้ปรับเพิ่ม-ลดตามสัดส่วนราคาตลาดและคุณภาพสินค้า 4) ระยะเวลารับซื้อ มิ.ย.-พ.ย.43 5) ระยะเวลาโครงการ มิ.ย.43-ก.พ.44

* ประกาศอคส. เมื่อ 30 มิ.ย.43 (มติคชก. 15 มิ.ย.43)

ผลการดำเนินงาน

** ประกาศอคส. เมื่อ 10 พ.ย.43 (มติคชก. 1 พ.ย.43)

การรับซื้อ	ปริมาณ (ตัน)	มูลค่า (ล้านบาท)	ราคารับซื้อ (บาท/กก.)
จ.ประจวบคีรีขันธ์	5,396	56.21	10.74* , 7.64**
จ.ชุมพร	5,719	55.57	10.00 , 7.11
จ.นครศรีธรรมราช	4,135	38.50	9.37 , 6.67
จ.สุราษฎร์ธานี	5,295	48.87	9.37 , 6.67
รวม	20,545	199.15	9.89 , 7.02

การจำหน่าย อคส.ประมวลจำหน่ายภายในประเทศทั้งหมด

สรุปการซื้อขาย	ปริมาณ (ตัน)	มูลค่า (ล้านบาท)	ราคาเฉลี่ย (บาท/กก.)
- การรับซื้อ (มิ.ย.-พ.ย.43)	20,545	199.15	9.69
- การจำหน่าย (ก.ย.43-ก.พ.44)	20,545	89.76	4.37
- ขาดทุนราคา	-	109.39	5.32

7.4 ปี 2544 (ปัญหาการค้าตกต่ำ)

มติคณะกรรมการ คชก.เมื่อ 22 มี.ค.44 1) อนุมัติเงินทุนจำนวน 125 ล้านบาท ให้ อคส. ดำเนินการแทรกแซงตลาดรับซื้อเนื้อมะพร้าวแห้ง 90 % จากเกษตรกรรายย่อยแล้วส่งออก หรือจำหน่ายให้กับผู้ซื้อเพื่อนำไปส่งออก หรือสกัดน้ำมันมะพร้าวแล้วส่งออกทันที ปริมาณแทรกแซง 20,000 ตัน 2) กำหนดราคาเป้าหมายนำเข้าเนื้อมะพร้าวแห้ง 90% (ทับสะเก) กก.ละ 8.00 บาท และราคาซื้อเนื้อมะพร้าวแห้ง 90% (ทับสะเก) กก.ละ 6.00 บาท สำหรับแหล่งผลิตอื่นให้กำหนดโดยเทียบเคียงจากราคาเป้าหมายนำเข้าเนื้อมะพร้าวแห้ง 90%(ทับสะเก) ด้วยวิธีคำนวณราคาในแต่ละจังหวัด เพิ่ม-ลด ได้ตามสัดส่วนราคาตลาดและคุณภาพสินค้า 3) ระยะเวลาซื้อ มี.ค.-ส.ค.44 4) ระยะเวลาโครงการ มี.ค.-ต.ค.44

ผลการดำเนินงาน เนื่องจากราคาเนื้อมะพร้าวแห้ง 90% มีแนวโน้มสูงขึ้นใกล้เคียงกับราคาซื้อที่ คชก.กำหนด(กก.ละ 6.00 บาท)จึงได้ชะลอการรับซื้อไว้จนถึงสิ้นสุดระยะเวลาโครงการเดือน ต.ค.44 เนื่องจากราคาอยู่ในเกณฑ์ดี

7.5 ปี 2545-46 ใช้นโยบายบริหารจัดการ (ไม่มีการแทรกแซงตลาด)

1) บริหารจัดการการนำเข้าภายใต้ WTO และ AFTA อย่างรัดกุม

	ภาษี AFTA ตั้งแต่ปี 46	ในโควตา WTO (ตัน)		ภาษีใน Q (%)	ภาษีนอก Q (%)	
		ปี 46	ปี 47		ปี 46	ปี 47
มะพร้าวผล	ยกเว้นอากร	2,304.22	2317	20	54.6	54
มะพร้าวฝอย	ยกเว้นอากร	110	110	20	54.6	54
เนื้อมะพร้าวแห้ง	ร้อยละ 35	1,105.56	1157	20	36.4	36
น้ำมันมะพร้าว ¹⁵¹³	ร้อยละ 5	398.89	401	20	52.6	52

2) กำหนดเงื่อนไขการนำเข้า

ในโควตา ต้องขอหนังสือรับรองการนำเข้า โดยผู้นำเข้าต้องเป็น 1) เป็นนิติบุคคลและ 2) เป็นโรงงานที่ใช้สินค้ามะพร้าว มะพร้าวฝอย เนื้อมะพร้าวแห้งและน้ำมันมะพร้าวเป็นวัตถุดิบในกิจการของตนเอง และ 3) เปิดดำเนินการในปัจจุบัน 4) กรณีมะพร้าวฝอยมีประวัตินำเข้า 3 ปี 5) กำหนดช่วงเวลานำเข้า

- มะพร้าวผล : ม.ค.-เม.ย. / พ.ค.-ก.ย. / ต.ค.-ธ.ค. = ร้อยละ 60 / 15 / 25
- มะพร้าวฝอย : ม.ค. - ธ.ค.
- เนื้อมะพร้าวแห้ง : พ.ย. - ธ.ค.
- น้ำมันมะพร้าว : พ.ย. - ธ.ค.

นอกโควตา ขอหนังสือรับรองการนำเข้านอกโควตาได้เป็นการทั่วไป

นอก WTO และภายใต้ AFTA ต้องขออนุญาตนำเข้าตามประกาศกระทรวงพาณิชย์

3) มาตรการส่งออก สนับสนุนการส่งออกเสรี

4) ออกประกาศคณะกรรมการกลางฯ(กกร.)ให้ผู้ซื้อปิดป้ายแสดงราคาซื้อมะพร้าวผลและเนื้อมะพร้าวแห้ง เพื่อให้เกิดความเป็นธรรมแก่เกษตรกร เพิ่มประสิทธิภาพการแข่งขันตามกลไกตลาด

8. สถานการณ์ ปี 2547

8.1 โลก ปี 2547 (ต.ค.46-ก.ย.47) กระทรวงเกษตรสหรัฐฯ คาดว่าโลกมีผลผลิตเนื้อมะพร้าวแห้ง 5.34 ล้านตัน เพิ่มขึ้นร้อยละ 6.29 ความต้องการใช้(สกัดน้ำมัน) 5.27 ล้านตัน เพิ่มขึ้นร้อยละ 6.25

8.2 ไทย ปี 2547 คาดว่าผลผลิตมีประมาณ 1.500 ล้านตัน เพิ่มขึ้นร้อยละ 4.74 ในขณะที่ตลาดการบริโภคมะพร้าวผล(กะทิ)ตามครัวเรือนลดลง

8.3 ราคา ปัจจุบันมะพร้าวผล เนื้อมะพร้าวขาว เนื้อมะพร้าวแห้งและน้ำมันมะพร้าวมีราคาสูง เนื่องจากผลผลิตออกสู่ตลาดไม่เพียงพอความต้องการ และผลจากตลาดต่างประเทศมีราคาสูงอย่างต่อเนื่อง

หน่วย : (บาท/กก. บาท/ผล)	26 มีค.47	2 เมย.47	% Δ
เนื้อมะพร้าวขาวโรงงานรับซื้อ	15.75	15.75	-
มะพร้าวผลปอกเปลือก กทม.	10.25	10.25	-
มะพร้าวผลใหญ่เกษตรกรขายได้	5.41	5.87	8.50
จ. ประจวบฯ	7.75	8.15	5.16
จ. สุราษฎร์ฯ	5.50	5.50	-
เนื้อแห้ง 90% เกษตรกรขายได้	9.23	9.23	-
จ. ประจวบฯ	10.75	10.75	-
จ. สุราษฎร์ฯ	9.00	9.00	-
น้ำมันมะพร้าวดิบ กทม.	22.59	24.09	6.64
น้ำมันดิบ(ตลาดRotterdam)	28.68	29.21	1.84

8.4 แนวโน้ม คาดว่าราคาจะอ่อนตัวลง เนื่องจากใกล้ช่วงฤดูการผลิตไม่ออกสู่ตลาดมาก ความต้องการบริโภคกะทิตามครัวเรือนลดลง

สำนักส่งเสริมการค้าสินค้าเกษตร /ก.พ.47

มะพร้าว 44/6 : มะพร้าวรายเดือน47

ราคามะพร้าวผลและผลิตภัณฑ์ (ณ แหล่งผลิต และ กทม.)

Agri_36 , มะพร้าว45/1 :ราคามะพร้าว36-45 (Sheet 2)

	ม.ค.	ก.พ.	มี.ค.	เม.ย.	พ.ค.	มิ.ย.	ก.ค.	ส.ค.	ก.ย.	ต.ค.	พ.ย.	ธ.ค.	เฉลี่ย
1. ราคามะพร้าวผลแก่ ผลใหญ่ทั้งเปลือก ที่เกษตรกรขายได้ เฉลี่ยทั้งประเทศ : บาท/ผล 1/													
ปี 2542	11.04	9.65	9.61	8.90	7.72	5.58	4.61	4.66	5.03	6.02	7.18	7.29	7.27
ปี 2543	5.20	3.95	3.16	2.86	2.48	2.13	1.77	1.79	1.72	1.84	2.11	2.13	2.60
ปี 2544	2.10	1.97	2.22	2.21	2.37	2.31	2.16	2.05	2.10	3.00	3.91	3.86	2.52
ปี 2545	4.04	4.37	4.28	4.52	4.01	3.07	2.64	2.28	2.21	2.45	2.75	3.06	3.31
ปี 2546	3.47	3.82	3.79	3.82	3.72	3.38	2.69	2.76	2.76	2.98	3.87	3.85	3.41
ปี 2547	5.20	5.84	5.72										5.59
2. ราคามะพร้าวผลใหญ่ ปอกเปลือก ขายส่ง ณ ตลาด กทม. : บาท/ผล 2/													
ปี 2542	16.30	14.74	15.73	13.60	12.42	10.42	8.78	8.86	9.25	9.45	10.64	9.65	11.65
ปี 2543	8.76	7.64	6.52	5.81	5.72	5.20	4.75	4.75	4.75	4.75	5.26	5.50	5.78
ปี 2544	5.93	5.76	5.19	5.75	5.41	5.25	5.25	5.34	5.98	7.05	8.07	7.75	6.06
ปี 2545	8.31	8.50	8.27	8.70	7.59	6.48	6.12	6.00	5.81	6.30	6.57	6.75	7.12
ปี 2546	7.00	7.80	7.76	8.00	7.31	6.75	6.00	6.19	6.66	7.44	8.75	8.68	7.36
ปี 2547	9.75	11.13	10.45										10.44
3. ราคาน้ำมันมะพร้าวแห้ง 90% ที่เกษตรกรขายได้ เฉลี่ยทั้งประเทศ : บาท/กก. 1/													
ปี 2542	16.81	16.43	12.54	15.00	10.00	15.00	11.50	12.50	12.37	14.00	14.00	11.67	13.49
ปี 2543	9.40	8.25	8.50	7.85	7.66	7.30	5.71	5.75	4.66	4.25	4.41	4.49	6.52
ปี 2544	3.77	3.33	3.28	3.50	4.34	5.01	4.82	5.39	5.06	4.71	4.74	4.73	4.39
ปี 2545	4.86	4.89	4.83	4.95	6.31	6.67	7.04	7.15	7.50	7.34	7.86	9.67	6.59
ปี 2546	10.19	9.02	6.93	6.85	6.96	6.97	6.82	6.68	6.77	7.29	8.28	8.78	7.63
ปี 2547	9.08	9.69	10.15										9.64
4. ราคาน้ำมันมะพร้าวแห้ง 90% โรงงานที่บิน้ำมันมะพร้าวรับซื้อ ณ ตลาดกทม. : บาท/กก. 2/													
ปี 2542	19.86	17.82	16.05	12.44	12.63	12.50	12.50	12.67	13.48	14.00	14.00	14.00	14.33
ปี 2543	13.65	12.64	9.83	9.09	8.61	8.47	7.22	6.89	5.65	5.07	5.54	5.50	8.18
ปี 2544	4.88	4.18	4.09	4.24	5.27	5.91	5.78	6.25	5.85	5.36	5.68	6.05	5.30
ปี 2545	6.45	6.34	6.98	7.93	8.10	8.72	8.32	8.74	8.68	8.76	10.12	11.84	8.42
ปี 2546	12.01	9.98	9.22	8.94	9.20	9.22	8.78	8.37	8.78	9.53	11.16	10.33	9.63
ปี 2547	10.29	11.06	11.87										11.07
5. ราคาน้ำมันมะพร้าวดิบ ขายส่งตลาดกทม. : บาท/กก. 2/													
ปี 2542	37.63	35.26	29.94	23.26	24.59	24.59	24.31	24.35	26.38	25.95	24.66	26.59	27.29
ปี 2543	26.44	24.68	18.81	17.78	16.44	15.88	13.40	12.71	10.46	9.45	10.54	10.73	15.61
ปี 2544	9.40	8.35	7.95	8.08	10.36	11.21	11.24	12.18	10.94	9.81	10.98	11.54	10.17
ปี 2545	12.35	12.96	13.79	14.99	15.49	16.21	15.67	15.95	15.80	16.04	19.09	22.10	15.87
ปี 2546	22.19	18.24	16.84	16.47	17.05	16.97	15.88	15.09	16.22	18.48	20.88	19.91	17.85
ปี 2547	19.73	21.00	22.92										21.22
6. ราคาน้ำมันมะพร้าวดิบ ตลาดต่างประเทศ (รอดเตอร์คัม) : บาท/กก. 3/													
ปี 2542	27.85	26.31	26.47	31.37	32.94	30.15	25.22	28.06	30.16	29.16	28.65	27.57	28.66
ปี 2543	25.24	22.98	21.32	21.30	18.68	17.15	15.68	15.33	14.08	14.28	16.50	13.66	18.02
ปี 2544	13.71	11.73	12.58	12.86	12.73	14.01	16.11	16.39	13.35	13.50	14.12	14.86	13.83
ปี 2545	15.47	16.18	15.44	17.05	17.50	18.61	18.16	18.45	17.23	18.54	19.69	20.46	17.73
ปี 2546	20.63	20.36	18.44	18.03	18.15	19.14	18.51	17.43	17.91	19.30	20.45	23.06	19.28
ปี 2547	22.66	25.21	27.29										25.05

ที่มา: 1/ สำนักงานเศรษฐกิจการเกษตร

2/ กรมการค้าภายใน

3/ รอยเตอร์

สุกร

	2543	2544	2545	2546	2547
1. ผลผลิต (ล้านตัว)	9.493	9.716	9.876	10.105	10.303
2. ความต้องการภายในประเทศ (ล้านตัว)	9.362	9.410	9.590	9.980	10.100
3. ปริมาณการนำเข้าเนื้อสุกร (ตัน)	31.66	741	395	439	53.43 (ก.พ. 47)
4. ปริมาณการส่งออกเนื้อสุกร (ตัน)	5,236	10,301	11,592	9,699	927 (ก.พ. 47)
5. ราคาขายส่งสุกรมีชีวิต ตลาด กทม. (บาท/กก.)	33.86	37.12	38.41	32.82	53.41 (มี.ค. 47)
6. ต้นทุนการผลิตสุกรขุน	31.02	32.70	34.97	35.59	NA (ประมาณการ)

7. ราคาเฉลี่ย ย้อนหลัง 3 ปี กก.ละ 33.93 บาท

(ราคาช่วงผลผลิตออกมามากเดือน ตุลาคม - กุมภาพันธ์ เฉลี่ยย้อนหลัง 3 ปี (2543-2546))

8. ความเคลื่อนไหวของราคา

หน่วย : บาท/กก. (* บาท/ตัว)

รายการ	ปีก่อน 5 เม.ย. 2546	เปรียบเทียบราคาก่อนเกิดโรคระบาดในไก่และปัจจุบัน			
		ก่อนเกิด 15 ม.ค.2547	ปัจจุบัน 5 เม.ย. 2547	เพิ่มขึ้น / ลดลง	
				บาท	(%)
1. ราคาขายส่ง					
- ลูกสุกร *	300	800	1,400	600	75.00
- สุกรมีชีวิต	21-23	37-38	55-56	14	48.00
- สุกรชำแหละ	30-32	46-47	65-66	14	40.86
2. ราคาขายปลีก					
- เนื้อแดง	60-65	70-75	100-110	25	44.83

9. ปัญหา/ข้อเท็จจริง ราคาสุกรมีชีวิตปรับตัวสูงขึ้นอย่างรวดเร็วและต่อเนื่องตั้งแต่ต้นเดือนมกราคม 2547 เป็นต้นมา ทำให้ราคาขายปลีกสุกรชำแหละปรับตัวสูงขึ้นด้วย จนส่งผลกระทบต่อประชาชนผู้บริโภค โดยมีสาเหตุจาก 1) ผลผลิตสุกรในปี 2547 มีปริมาณลดลงจากปัญหาราคาสุกรตกต่ำในช่วงต้นปี 2546 ทำให้มีการทำลายแม่พันธุ์ทิ้งจำนวนหนึ่ง 2) ความต้องการเนื้อสุกรของตลาดมีปริมาณเพิ่มขึ้นจากปกติถึงร้อยละ 50 จากการบริโภคทดแทนเนื้อไก่และไข่ไก่ที่ประสบภาวะไข้หวัดนกระบาด 3) ต้นทุนการผลิตสุกรสูงขึ้น

สถิติราคาขายส่ง-ขายปลีกสุกรตลาด กทม. พ.ศ. 2542-2547

ราคาขายส่งลูกสุกร (12 กก/ตัว)

	มค.	กพ.	มีค.	เมย.	พค.	มิย.	กค.	สค.	กย.	ตค.	พย.	ธค.	เฉลี่ย
2542	1,375	1,400	1,425	1,500	1,500	1,464	1,243	924	650	620	864	900	1,155
2543	900	895	730	665	645	550	624	650	674	714	750	750	712
2544	750	734	711	826	900	900	900	900	900	900	945	1,000	864
2545	1,077	1,100	1,100	1,100	1,100	1,025	1,000	1,000	1,000	1,000	1,000	908	1,034
2546	700	626	352	433	879	848	743	700	845	900	800	743	714
2547	810	1,190	1,459										

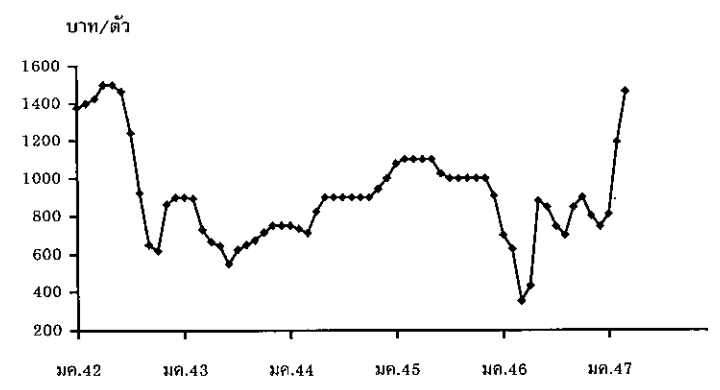

ราคาขายส่งสุกรมียูวี (ฟาร์ม)

	มค.	กพ.	มีค.	เมย.	พค.	มิย.	กค.	สค.	กย.	ตค.	พย.	ธค.	เฉลี่ย
2542	43.75	45.20	46.05	47.89	49.50	48.05	45.55	41.40	36.64	29.35	37.00	36.05	42.20
2543	34.55	34.55	31.33	34.26	34.88	34.14	35.24	34.86	33.50	34.07	33.91	31.06	33.86
2544	30.55	30.92	32.50	37.55	41.83	42.50	39.78	39.32	38.90	36.52	37.05	38.00	37.12
2545	37.43	36.61	38.38	40.39	40.50	39.10	40.07	40.69	40.58	38.89	36.29	32.03	38.41
2546	28.50	27.13	24.60	26.31	38.18	38.93	36.50	34.20	36.00	35.83	33.75	33.88	32.82
2547	37.33	47.70	53.41										

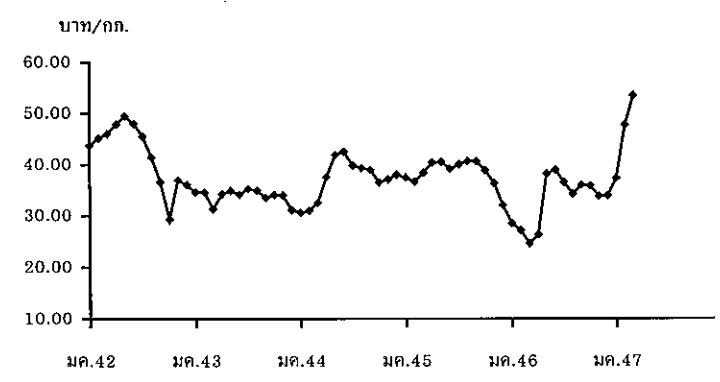

ราคาเฉลี่ย ช้อนหลัง 3 ปี (2543-2546) ช่วงผลผลิตออกมากเดือน ตุลาคม - กุมภาพันธ์ = กก.ละ 33.93 บาท

ราคาขายปลีกสุกรชำแหละเนื้อแดง

	มค.	กพ.	มีค.	เมย.	พค.	มิย.	กค.	สค.	กย.	ตค.	พย.	ธค.	เฉลี่ย
2542	79.50	81.40	82.00	85.83	86.50	86.50	85.78	83.81	80.50	76.75	77.70	76.90	81.93
2543	76.00	75.50	72.67	72.50	72.30	71.50	71.50	71.50	71.50	71.50	70.89	70.00	72.28
2544	70.80	70.00	70.00	72.55	75.86	76.50	76.50	76.50	75.15	72.86	71.73	72.50	73.40
2545	72.50	72.50	72.50	73.24	74.50	74.50	74.50	74.69	74.21	72.55	72.07	68.81	73.05
2546	67.50	67.03	63.64	65.44	73.84	74.50	74.50	74.50	74.50	73.67	72.50	72.50	71.18
2547	75.35	94.00	103.64										

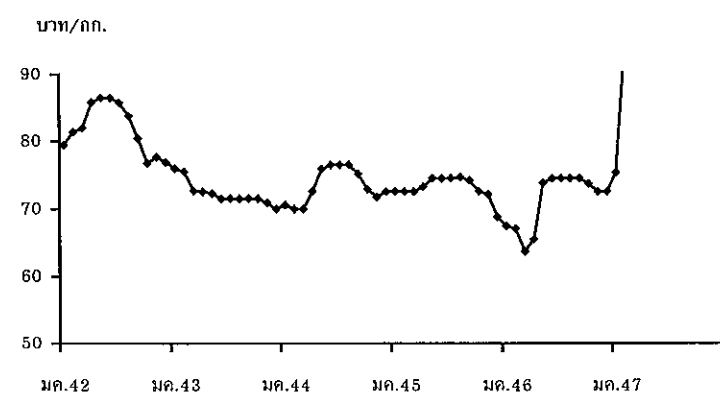

ไข่ไก่

1. การผลิตและการส่งออก

	2543	2544	2545	2546	2547
					ประมาณการ
ผลผลิต (ล้านฟอง)	8,540	8,265	8,967	8,986	8,828
บริโภคภายใน (ล้านฟอง)	8,451	8,225	8,928.49	8,782.6	8,574
ส่งออก (ล้านฟอง)	89.00	40.00	38.51	203.40	22.91
					(มค.-กพ.)
มูลค่า (ล้านบาท)	123.86	64.60	68.20	332.6	43.54
					(มค.-กพ.)
ต้นทุน (บาท/ฟอง)	1.43	1.48	1.54	NA	NA
2. ราคา ไข่ไก่สดคละ ณ แหล่งผลิต(บาท/ฟอง)	1.17	1.50	1.41	1.42	1.47
					(มี.ค.)

3. ปัญหา/อุปสรรค

ในช่วงปลายปี 2546 เกิดโรคระบาดในไก่ไข่ ส่งผลให้แม่ไก่ไข่สูญเสียไป จำนวนแม่ไก่ยืนกรง ต้นปี 2547 น้อยลง ทำให้ระดับราคาไข่ไก่ในช่วงมกราคม 2547 มีแนวโน้มสูงขึ้นอย่างต่อเนื่อง หลังจากประกาศว่าโรคระบาดที่เกิดในสัตว์ปีกเป็นไข้หวัดนก เมื่อ 23 ม.ค.47 ทำให้ผู้บริโภคขาดความเชื่อมั่นในการบริโภค ลดการบริโภคไข่ลงไปเป็นจำนวนมาก ราคาที่เกษตรกรขายได้ลดลงจาก 2 บาท/ฟอง เหลือเพียง 1 บาท/ฟอง ในช่วงวันที่ 9 - 11 ก.พ.47 จนกระทั่งปัจจุบันราคาไข่คละ ณ แหล่งผลิตเฉลี่ยได้ปรับตัวสูงถึง 1.47 บาท/ฟอง ในเดือนมีนาคม(เพิ่มขึ้น 47 %จากช่วงราคา 1 บาท) เนื่องจากกรมการค้าภายในจัดกิจกรรมรณรงค์บริโภค ไข่ไก่ ทั่วประเทศอย่างต่อเนื่องตั้งแต่วันที่ 7 กุมภาพันธ์ 2547 เป็นต้นมา

4. มาตรการในการแก้ไขปัญหาการตลาดไข่ไก่

4.1 การสร้างความมั่นใจในการบริโภค กรมการค้าภายในร่วมจัดงานมหกรรมกินไก่ไทยปลอดภัย 100% อีกทั้งได้ออกหนังสือรับรองให้ห้าง 8 ห้าง รวม 259 สาขา ว่าทำการค้าได้มาตรฐานไข่ที่วางจำหน่ายสดดี มีคุณภาพจากฟาร์มที่ปลอดโรคที่รับรองโดยกรมปศุสัตว์ เพื่อสร้างความมั่นใจแก่ผู้บริโภคในการซื้อไข่ไปบริโภค

4.2 รณรงค์การบริโภคไข่ไก่ในห้างสรรพสินค้าที่ได้รับหนังสือรับรองจากกรมการค้าภายใน โดยจัดเทศกาลบริโภคไข่-ไข่ สด ประหยัด ปลอดภัย

4.3 ส่งเสริมและเร่งให้มีการบริโภคเพิ่ม และเผยแพร่ความรู้ในการบริโภคที่ถูกสุขลักษณะ โดยผ่านสื่อต่างๆ อาทิ วิทยุ สิ่งพิมพ์ เมนูอาหาร

4.4 กรมการค้าภายในเป็นศูนย์ประสานการซื้อขายไข่ไก่

4.5 ขอความร่วมมือให้สมาคม โรงแรม และภัตตาคาร แจ้งสมาชิกให้พิจารณานำอาหารปรุงจากไข่ไก่ลงในเมนูอาหารนำเสนอผู้บริโภคในระดับราคาที่สอดคล้องกับต้นทุน เพื่อจูงใจการบริโภค

4.6 ประสานสำนักงานพาณิชย์จังหวัด สำนักงานการค้าภายในจังหวัด สำนักงานปศุสัตว์จังหวัด สำนักงานสาธารณสุขจังหวัดชี้แจงข่าวสารและสร้างความมั่นใจ อีกทั้งรณรงค์ให้มีการบริโภคไข่ไก่

4.7 จัดเทศกาล กินผักไทยควบกับกิจกรรมรณรงค์การบริโภคไข่ ไช ณ ตลาดไท จังหวัดปทุมธานี โดยร่วมมือกับบริษัท CPF, บริษัทสหฟาร์ม ร่วมขายไข่และไข่ราคาถูก

5. สถานการณ์ปัจจุบันและแนวโน้ม

5.1 ผลจากการดำเนินงานแก้ไขปัญหาการตลาดไข่ไก่ข้างต้น ภาวะการค้าไข่ปรับตัวดี อยู่ในระดับร้อยละ 65-70 ของภาวะปกติ ไข่ไก่เกรดคละที่เกษตรกรขายได้ปรับราคาสูงขึ้นจาก 1 บาท/ฟอง (9 ก.พ. 47) มาเป็น 1.47 บาท/ฟอง (มี.ค. 47) ในปัจจุบัน(5 เม.ย.47)ไข่ไก่ในสต็อกของผู้ค้าบางรายได้หมดลงแล้ว ส่งผลให้ราคาไข่ไก่เกรดคละปรับตัวสูงขึ้นมาเป็น 2.20 บาท/ฟอง สูงกว่าราคาในช่วงเดียวกันของปี2546 ร้อยละ 76

5.2 แนวโน้มราคาไข่ไก่สดคละ ณ แหล่งผลิตจะเพิ่มสูงขึ้นอีก เนื่องจากไม่สามารถเพิ่มผลผลิตไข่ไก่ได้ทันความต้องการบริโภคที่เพิ่มขึ้น

◆◆◆◆◆◆◆◆◆◆◆◆◆◆◆◆

สำนักส่งเสริมการค้าสินค้าเกษตร

เมษายน 2547

สถิติราคาขายส่ง-ขายปลีกไข่ไก่สด คณะ ตลาด กทม.

ปี 2542 - 2547

D:ไข่ไก่ 45 ราคาไข่ไก่สด

หน่วย : บาท/ฟอง

ปี	มค.	กพ.	มีค.	เมย.	พค.	มิย.	กค.	สค.	กย.	ตค.	พย.	ธค.	เฉลี่ย
ราคาขายส่งลูกไก่ไข่ทั่วไป(บาท/ตัว)													
2542	17.75	19.00	19.00	19.00	19.00	19.00	19.00	19.00	18.36	16.75	14.50	14.50	17.91
2543	16.10	16.21	15.28	11.15	8.72	8.50	8.50	8.50	9.74	10.50	10.50	10.50	11.18
2544	8.59	10.40	13.41	14.35	14.50	15.45	15.50	16.50	17.30	18.40	17.77	17.50	14.97
2545	17.50	17.50	17.50	17.50	17.50	17.90	19.36	18.50	18.50	16.50	12.59	10.83	16.81
2546	8.41	10.03	11.50	13.06	14.55	15.50	15.50	15.50	15.90	15.50	15.50	15.50	13.87
2547	17.00	20.00	21.50	21.50	(5 เม.ย.)								
ราคาไข่สด คณะ แหล่งผลิต													
2542	1.74	1.60	1.56	1.57	1.67	1.70	1.67	1.55	1.43	1.35	1.26	1.37	1.54
2543	1.22	1.10	1.18	1.11	1.18	1.20	1.20	1.31	1.35	1.16	1.05	1.02	1.17
2544	1.01	1.33	1.44	1.37	1.47	1.55	1.62	1.71	1.74	1.64	1.53	1.60	1.50
2545	1.54	1.48	1.46	1.50	1.58	1.53	1.40	1.45	1.38	1.23	1.22	1.17	1.41
2546	1.02	1.16	1.25	1.26	1.42	1.54	1.55	1.56	1.63	1.62	1.50	1.52	1.42
2547	1.91	1.40	1.47	2.20	(5 เม.ย.)								
ราคาขายส่งไข่ไก่สด คณะ ตลาด กทม.													
2542	2.01	1.86	1.81	1.83	1.95	1.98	1.94	1.80	1.69	1.60	1.55	1.68	1.81
2543	1.53	1.40	1.46	1.34	1.42	1.44	1.44	1.55	1.59	1.40	1.28	1.25	1.43
2544	1.24	1.49	1.64	1.55	1.61	1.77	1.84	1.92	1.95	1.86	1.73	1.72	1.69
2545	1.75	1.67	1.66	1.70	1.81	1.77	1.64	1.64	1.59	1.45	1.43	1.41	1.63
2546	1.27	1.41	1.48	1.49	1.66	1.78	1.79	1.79	1.83	1.81	1.70	1.72	1.64
2547	2.11	1.57	1.70	2.45	(5 เม.ย.)								
ราคาขายปลีกไข่ไก่สด คณะ ตลาด กทม.													
2542	2.30	2.23	2.16	2.14	2.23	2.23	2.21	2.16	2.12	2.00	1.93	1.93	2.14
2543	1.88	1.73	1.73	1.73	1.73	1.73	1.73	1.80	1.83	1.78	1.73	1.73	1.76
2544	1.73	1.84	2.01	1.99	2.35	2.13	2.17	2.19	2.28	2.23	2.15	2.18	2.10
2545	2.16	2.08	2.08	2.08	2.16	2.16	2.08	2.08	2.04	1.94	1.92	1.87	2.05
2546	1.74	1.87	1.93	1.93	2.03	2.10	2.10	2.10	2.10	2.08	2.00	2.02	2.00
2547	2.31	2.02	2.05	2.70	(5 เม.ย.)								

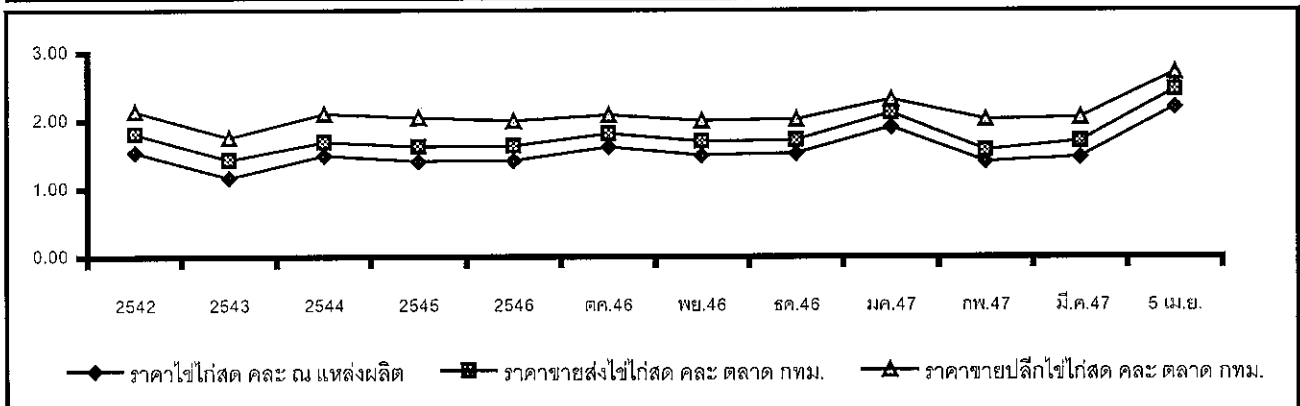

ราคาเกลือที่เกษตรกรขายได้

หน่วย : บาท/ตัน

ปี	ม.ค.	ก.พ.	มี.ค.	เม.ย.	พ.ค.	มิ.ย.	ก.ค.	ส.ค.	ก.ย.	ต.ค.	พ.ย.	ธ.ค.	เฉลี่ย
2541	511.11	466.67	488.89	450.00	388.89	416.67	433.33	466.67	494.45	477.78	500.00	522.22	936.07
2542	511.11	661.11	777.78	1,511.11	1,866.67	2,158.33	2,111.11	1,755.55	1,744.45	2,123.61	2,244.44	2,038.89	1,625.35
2543	1,388.89	944.44	1,238.89	1,246.89	1,677.78	2,040.74	2,044.44	1,761.11	1,633.33	1,811.11	1,777.78	1,744.45	1,609.15
2544	1,315.55	1,372.22	1,508.22	1,608.15	1,755.55	1,816.67	1,855.55	1,833.33	1,916.67	1,916.67	1,916.67	1,916.67	1,727.66
2545	1,556.67	1,333.33	1,324.45	1,266.30	1,146.85	1,250.00	1,266.67	1,305.25	1,333.33	1,333.33	1,289.44	1,265.00	1,297.55
2546	1,079.26	989.36	878.01	815.55	777.78	891.22	937.33	1,002.33	1,045.24	1,058.89	1,074.53	1,133.20	973.62
2547	944.38	1,152.67	1,147.19										

ที่มา : กรมส่งเสริมสหกรณ์และสำนักงานการค้าภายในจังหวัด

ราคาเฉลี่ยรายเดือน 3 ปี ช่วงที่ผลผลิตออกมาก (ก.พ.-พ.ค.) ปี 2544-46 ตันละ 1,116.96 บาท

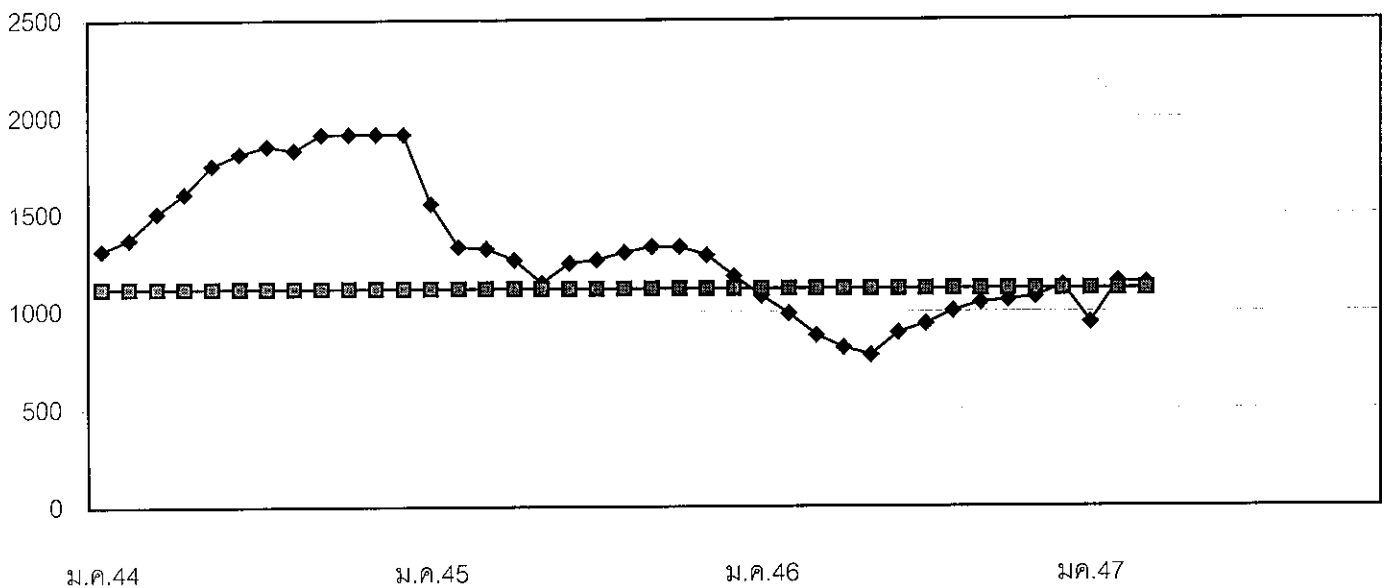

F ก.5 : ตารางเกลือทะเล (Agri_14)

ถั่วเหลือง

1. ผลผลิตและความต้องการใช้ (ล้านตัน)	ปี 2545	ปี 2546	ปี 2547	
1.1 ผลผลิตโลก	184.870	196.770	198.730	
1.2 ผลผลิตไทย	0.261	0.266	0.271	
- ถั่วฤดูแล้ง	0.150	0.152	0.159	
- ถั่วฤดูฝน	0.111	0.114	0.112	
1.3 ความต้องการใช้ (สศก.)	1.790	1.958	1.871	
1.4 นำเข้า	1.529	1.700	1.600	
			(มค.47 = 0.173 ล้านตัน)	
1.5 ส่งออก	0.0008	0.0006	0.0007	
			(มค.47 = 0.0001 ล้านตัน)	
2. ต้นทุนการผลิต (บาท/กก.)	8.21	8.14	8.07	
3. ราคา (บาท/กก.)	ปี 2545	ปี 2546	ก.พ. 47	มี.ค. 47
3.1 เกษตรกรขายได้				
- ชนิดกละ	10.16	10.29	-	14.29
3.2 ขายส่ง กทม.				
- เกรดแปรรูปผลิตภัณฑ์อาหาร	14.93	15.02	16.50	17.77
- เกรดผลิตอาหารสัตว์	-	13.97	15.50	16.50
- เกรดสกัดน้ำมัน	11.89	11.75	13.38	14.56
3.3 ซื้อขยาล่วงหน้าตลาดชิคาโก (US. No.2)				
- บาท/กก.	8.13	9.68	12.39	14.29
- เหรียญสหรัฐ/ตัน	188.82	233.12	315.95	361.27

4. สภาพปัญหา/สาเหตุ

ผลผลิตเมล็ดถั่วเหลืองในประเทศมีไม่เพียงพอกับความต้องการใช้ต้องนำเข้าจากต่างประเทศร้อยละ 90 ทั้งนี้เพื่อใช้ในอุตสาหกรรมการสกัดน้ำมันพืช อุตสาหกรรมการผลิตอาหารสัตว์ และอุตสาหกรรมแปรรูปผลิตภัณฑ์อาหาร

5 มาตรการแก้ไขปัญหา

นโยบายและมาตรการนำเข้าเมล็ดถั่วเหลือง

การกำหนดนโยบายและมาตรการนำเข้าเมล็ดถั่วเหลืองเป็นอำนาจหน้าที่ของคณะกรรมการนโยบายถั่วเหลืองและพืชน้ำมันอื่น ซึ่งได้รับการแต่งตั้งจากคณะรัฐมนตรี โดยมีรองนายกรัฐมนตรีที่กำกับการบริหารราชการกระทรวงเกษตรและสหกรณ์ เป็นประธาน ผู้แทนจากหน่วยราชการและเอกชนที่เกี่ยวข้อง เป็นกรรมการ เลขานุการสำนักงานเศรษฐกิจการเกษตร เป็นกรรมการและเลขานุการ

5.1 การนำเข้าจากประเทศสมาชิกองค์การการค้าโลก (WTO)

5.1.1 ตามข้อผูกพัน WTO ปี 2547

- ในโควตา ปริมาณนำเข้าต่ำสุดจำนวน 10,922 ตัน อากรนำเข้าสูงสุด ร้อยละ 20
- นอกโควตา อากรนำเข้าสูงสุด ร้อยละ 80

5.1.2 ประเทศไทยเปิดตลาดนำเข้าเมล็ดถั่วเหลือง ปี 2547 (มติกรม. 23 กย.46)

ไม่จำกัดปริมาณและช่วงเวลานำเข้า อากรนำเข้าในโควตาร้อยละ 0 นอกโควตาร้อยละ 80

เงื่อนไข 1) ให้ผู้มีสิทธินำเข้าในโควตาเป็นผู้มีสิทธินำเข้ารายเดิมเช่นเดียวกับ ปี 2546 (ส.ผู้ผลิตน้ำมันถั่วเหลืองและรำข้าว ส.ผู้ผลิตอาหารสัตว์ไทย ส.ปศุสัตว์ไทย ส.ผู้เลี้ยงไก่เนื้อเพื่อการส่งออก ส.ส่งเสริมผู้ใช้วัตถุดิบอาหารสัตว์ ส.ผู้ผลิตไก่เพื่อส่งออกไทย บจ. กรีนสปอต ฯ บจ. แลคตาซอย บมจ. ไทยเทพรสผลิตภัณฑ์อาหาร บจ. แครี่พลัส หจก.โคราชจีแซ บจ.เสริมสุขฯ* และ บจ.ไทยchim) หากมีผู้ยื่นขอสิทธินำเข้ารายใหม่ให้อยู่ในดุลยพินิจของฝ่ายเลขานุการคณะกรรมการนโยบายถั่วเหลืองและพืชน้ำมันอื่นเป็นผู้พิจารณาและแจ้งคณะกรรมการฯ ทราบ (*บริษัทขอไม่นำเข้าเมล็ดถั่วเหลือง ปี 2547)

2) ผู้มีสิทธินำเข้าต้องให้ความร่วมมือในการนำเข้าเมล็ดถั่วเหลืองจากประเทศเพื่อนบ้านในกรณีที่รัฐบาลได้ทำความตกลงเพื่อช่วยเหลือในการนำเข้าเพื่อผลประโยชน์ทางการค้าและสัมพันธไมตรีระหว่างประเทศ

3) ผู้มีสิทธินำเข้าต้องรับซื้อเมล็ดถั่วเหลืองที่ผลิตในประเทศจากเกษตรกรทั้งหมด ดังนี้

- เกรดสกัดน้ำมัน ราคาไม่ต่ำกว่า กก.ละ 10 บาท ณ ไร่นา หรือ กก.ละ 11 บาท ณ หน้าโรงงาน ตลาด กทม.
- เกรดผลิตอาหารสัตว์ ราคาไม่ต่ำกว่า กก.ละ 10.50 บาท ณ ไร่นา หรือ กก.ละ 11.50 บาท ณ หน้าโรงงาน ตลาด กทม.
- เกรดแปรรูปผลิตภัณฑ์อาหาร ราคาไม่ต่ำกว่า กก.ละ 12.50 บาท ณ ไร่นา หรือ กก.ละ 13.50 บาท ณ หน้าโรงงาน ตลาด กทม.

คณะกรรมการนโยบายถั่วเหลืองและพืชน้ำมัน ได้แต่งตั้งคณะกรรมการกำกับดูแล ติดตามการรับซื้อเมล็ดถั่วเหลืองภายในประเทศ และการใช้เมล็ดถั่วเหลืองนำเข้า เพื่อกำกับดูแลและติดตามการรับซื้อเมล็ดถั่วเหลืองที่ผลิตในประเทศ และการใช้เมล็ดถั่วเหลืองนำเข้าของผู้มีสิทธินำเข้าเมล็ดถั่วเหลืองในโควตาให้เป็นไปตามนโยบายเงื่อนไขและมาตรการนำเข้าเมล็ดถั่วเหลือง โดยมี เลขาธิการสำนักงานเศรษฐกิจการเกษตร เป็นประธานคณะกรรมการฯ ได้แต่งตั้ง คณะทำงานติดตามการรับซื้อเมล็ดถั่วเหลืองระดับจังหวัด จำนวน 28 จังหวัด เพื่อดูแลติดตามการรับซื้อ และการจำหน่ายเมล็ดถั่วเหลืองภายในจังหวัด โดยมี เกษตรจังหวัด เป็นประธาน

5.2 การนำเข้าจากประเทศไม่ใช่สมาชิก WTO

ต้องขออนุญาตนำเข้า อากรนำเข้าร้อยละ 6

6. สถานการณ์

ขณะนี้ในช่วงถั่วฤดูแล้งออกสู่ตลาด ระดับราคาอยู่ในเกณฑ์สูง เนื่องจากภัยแล้งส่งผลให้ปริมาณผลผลิตมีน้อย ประกอบกับผลผลิตมีคุณภาพดี ราคาขายส่ง ตลาด กทม. เฉลี่ยเดือน มี.ค.47 สูงกว่าเดือนที่ผ่านมา เนื่องจากผลผลิตออกสู่ตลาดน้อยไม่สอดคล้องกับความต้องการใช้

ราคาซื้อขายล่วงหน้าตลาดชิคาโกเฉลี่ยเดือน มี.ค.47 สูงขึ้นจากเดือนที่ผ่านมา เนื่องจากความวิตกเกี่ยวกับอุปทานถั่วเหลืองของสหรัฐอเมริกาที่ตึงตัว และความวิตกเกี่ยวกับสภาพอากาศไม่เอื้ออำนวยต่อผลผลิตถั่วเหลืองในบราซิลและอาร์เจนตินาซึ่งเป็นผู้ผลิตถั่วเหลืองรายใหญ่อันดับ 2 และ 3 ของโลก

สำนักส่งเสริมการค้าสินค้าเกษตร
กรมการค้าภายใน
เม.ย. 47

NEWPRICE : ราคารายเดือน

หน่วย:บาท/กก.

	มค.	กพ.	มีค.	เมย.	พค.	มิย.	กค.	สค.	กย.	ตค.	พย.	ธค.	เฉลี่ย
1. ราคาเมล็ดถั่วเหลืองชนิดคละที่เกษตรกรขายได้													
ปี 2540	8.78	-	8.56	8.40	8.61	7.85	-	7.63	8.89	9.85	10.16	10.53	9.22
ปี 2541	12.27	11.90	11.66	10.52	11.07	11.25	-	9.26	10.00	9.76	9.94	10.35	10.43
ปี 2542	10.16	9.83	9.72	9.37	8.64	-	-	8.97	7.79	8.08	8.27	8.49	8.70
ปี 2543	8.72	8.11	9.86	9.56	9.03	9.15	9.65	9.14	8.13	9.16	9.85	9.87	9.25
ปี 2544	9.14	9.46	9.92	9.31	9.68	9.92	10.00	9.06	9.92	9.94	10.10	9.72	9.72
ปี 2545	9.48	9.67	10.03	9.87	10.09	11.36	-	10.59	10.06	10.01	10.17	10.41	10.16
ปี 2546	10.36	10.16	10.06	9.74	9.77	10.10	-	10.12	10.44	9.73	11.10	11.64	10.29
ปี 2547	11.33	-	14.29										12.81
2. ราคาเมล็ดถั่วเหลืองเกรดแปรรูปผลิตภัณฑ์อาหาร ตลาดกรุงเทพฯ													
ปี 2540	12.25	12.25	12.25	12.25	11.55	11.25	11.41	11.48	12.32	12.50	12.50	12.91	12.08
ปี 2541	15.59	19.45	13.65	13.82	13.75	14.05	15.38	15.38	15.02	14.84	14.17	13.71	14.90
ปี 2542	14.25	14.39	14.50	14.50	14.05	13.00	13.00	13.00	13.00	13.00	13.47	15.11	13.77
ปี 2543	16.84	17.00	15.96	15.50	15.05	14.50	14.50	14.50	14.50	14.50	14.50	14.50	15.15
ปี 2544	14.50	14.50	14.02	14.50	14.50	14.50	14.50	14.50	14.50	14.50	14.50	14.50	14.46
ปี 2545	14.50	14.63	15.00	15.00	15.00	15.00	15.00	15.00	15.00	15.00	15.00	15.00	14.93
ปี 2546	15.16	15.50	15.50	14.67	14.25	14.30	14.82	15.50	15.02	14.63	15.36	15.50	15.02
ปี 2547	16.00	16.50	17.77										16.76
3. ราคาเมล็ดถั่วเหลืองเกรดผลิตอาหารสัตว์ ตลาดกรุงเทพฯ													
ปี 2546										13.04	14.36	14.50	13.97
ปี 2547	15.00	15.50	16.50	17.50									16.13
4. ราคาเมล็ดถั่วเหลืองเกรดสกัดน้ำมัน ความชื้น 13.0%													
ปี 2540	9.35	9.11	9.11	9.49	9.35	9.20	-	-	10.75	11.20	11.28	-	9.87
ปี 2541	-	-	12.99	11.33	11.27	11.30	-	-	11.00	11.00	11.00	11.00	11.36
ปี 2542	-	-	10.50	10.50	10.50	10.50	10.50	10.50	10.50	11.00	11.00	11.00	10.65
ปี 2543	11.00	11.00	11.00	11.00	11.00	11.00	11.00	11.00	11.00	11.00	11.00	11.15	11.01
ปี 2544	11.25	11.25	11.25	11.25	11.25	11.25	11.25	11.25	11.25	11.25	11.25	11.25	11.25
ปี 2545	11.25	11.45	12.00	12.00	12.00	12.00	12.00	12.00	12.00	12.00	12.00	12.00	11.89
ปี 2546	12.00	12.00	12.00	11.33	11.00	11.00	11.00	11.00	11.00	11.08	13.14	14.50	11.75
ปี 2547	13.38	13.38	14.56										13.77
5. ราคาเมล็ดถั่วเหลืองซื้อขายล่วงหน้า ตลาดชิคาโก													
ปี 2540	6.88	7.29	7.95	8.18	8.30	7.94	8.48	8.78	9.33	9.57	10.64	11.48	8.74
ปี 2541	13.22	11.54	9.99	9.37	9.26	9.83	9.66	8.45	7.84	7.69	7.63	7.47	9.33
ปี 2542	7.18	6.68	6.59	6.71	6.37	6.37	5.89	6.54	7.23	7.06	6.65	6.54	6.65
ปี 2543	6.75	7.02	7.26	7.52	7.79	7.31	6.83	6.88	7.57	7.52	7.77	8.03	7.35
ปี 2544	7.57	7.16	7.23	7.23	7.46	7.72	8.56	8.21	7.23	7.20	7.24	7.05	7.49
ปี 2545	7.06	7.03	7.34	7.46	7.59	7.83	8.62	8.80	8.94	8.75	9.12	9.04	8.13
ปี 2546	8.95	9.01	9.01	9.53	9.84	9.59	8.94	8.69	9.40	10.72	11.19	11.28	9.68
ปี 2547	11.80	12.39	14.29										12.83
6. ราคาเมล็ดถั่วเหลืองซื้อขายล่วงหน้า ตลาดชิคาโก (US\$: ton , 1 ton = 36.743 Bushel)													
ปี 2540	267.78	280.42	305.67	313.32	319.80	304.74	281.13	267.57	255.18	250.73	265.40	254.56	280.53
ปี 2541	234.42	247.39	240.10	235.18	235.75	230.87	233.07	202.35	193.18	200.75	209.82	205.42	222.36
ปี 2542	195.02	179.63	175.03	177.41	171.46	171.46	158.29	172.34	181.02	178.15	171.22	170.42	175.12
ปี 2543	179.86	185.56	191.01	197.32	198.68	186.91	169.52	168.07	180.04	173.68	177.67	185.99	182.86
ปี 2544	175.02	167.45	164.38	158.54	163.63	170.21	187.22	182.27	172.38	160.62	162.58	160.12	168.70
ปี 2545	160.05	160.06	168.88	171.34	176.65	185.35	208.75	208.06	208.22	200.08	210.16	208.21	188.82
ปี 2546	208.66	209.61	210.22	221.71	232.41	229.77	213.39	208.13	231.70	268.98	279.72	283.18	233.12
ปี 2547	300.89	315.95	361.47										326.10

ที่มา : 1.สำนักงานเศรษฐกิจการเกษตรเฉลี่ยทั้งปีแบบถ่วงน้ำหนักจำนวนผลผลิต , 2-4 กรมการค้าภายใน , 5-6 Chicago Board of Trade

ปริมาณการนำเข้าเมล็ดถั่วเหลือง

หน่วย : ตัน

	มค.	กพ.	มีค.	เมย.	พค.	มิย.	กค.	สค.	กย.	ตค.	พย.	ธค.	รวม
ปี 2539	18	99,546	31,383	495	52,499	29,009	112,262	-	-	-	30,206	63,393	418,811
ปี 2540	124,678	95,882	1,855	65,217	62,373	132,594	81,164	15,000	8,800	48,300	97,429	136,107	869,397
ปี 2541	2,200	31,613	29,991	38,402	-	111,224	55,208	50,505	91,103	81,750	40,479	154,781	687,255
ปี 2542	42,508	38,595	114,617	67,932	69,513	105,989	67,192	57,408	179,915	10,868	116,333	137,113	1,007,983
ปี 2543	18	63,841	122,315	111,104	61,144	114,921	123,983	150,758	83,238	66,519	115,228	307,333	1,320,402
ปี 2544	20,395	16,500	26,021	102,044	129,298	154,313	123,734	141,078	92,764	177,766	99,545	279,766	1,363,224
ปี 2545	79,009	-	217,999	57,748	66,988	186,634	138,003	154,184	36,239	134,073	211,029	246,651	1,528,557
ปี 2546	7,387	159,043	128,068	121,630	260,996	211,923	181,706	80,109	190,225	74,760	129,679	152,117	1,689,649
ปี 2546	173,084												173,084

ที่มา : กรมศุลกากร

กากถั่วเหลือง

	ปี 2545	ปี 2546	ปี 2547
1. ผลผลิตและความต้องการใช้ (ล้านตัน)			
1.1 ผลผลิตโลก	125.300	131.370	138.780
1.2 ผลผลิตในประเทศ	0.828	0.863	0.876
- จากเมล็ดในประเทศ	0.120	0.107	0.108
- จากเมล็ดนำเข้า	0.708	0.756	0.768
1.3 ความต้องการใช้ (จาก สศก.)	2.094	2.632	2.689
1.4 นำเข้า	1.753	2.112	1.600
			(มก.47 = 0.080 ล้านตัน)
	ปี 2545	ปี 2546	ก.พ.47
2. ราคา (บาท/กก.)			มี.ค.47
2.1 ขายส่ง กทม			
- กากถั่วเหลืองในประเทศ			
- จากเมล็ดในประเทศ	10.38	10.57	13.93
- จากเมล็ดนำเข้า	9.66	10.82	14.53
- กากถั่วเหลืองนำเข้า			
- โปรตีน 45-48%	9.34	10.71	13.07
	(กพ. - พค. 45)	(กพ. - ตค. 46)	
- โปรตีน 42-45%	9.25	10.36	-
2.2 ซื้อขายล่วงหน้า ตลาดชิคาโก			
- บาท/กก.	7.92	8.91	11.20
- เหรียญสหรัฐ/ตัน	183.87	214.51	285.66

3. สภาพปัญหา/สาเหตุ

ผลผลิตกากถั่วเหลืองในประเทศมีไม่เพียงพอกับความต้องการใช้ ต้องนำเข้าจากต่างประเทศร้อยละ 90 ทั้งในรูปของกากถั่วเหลืองและเมล็ดถั่วเหลือง

4. มาตรการแก้ไขปัญหา

นโยบายและมาตรการนำเข้ากากถั่วเหลือง

การกำหนดนโยบายและมาตรการนำเข้ากากถั่วเหลือง เป็นอำนาจหน้าที่ของคณะกรรมการนโยบายอาหาร ซึ่งได้รับการแต่งตั้งจากคณะรัฐมนตรี โดยมี รัฐมนตรีว่าการกระทรวงพาณิชย์ เป็นประธาน รัฐมนตรีช่วยว่าการกระทรวงพาณิชย์ กระทรวงเกษตรและสหกรณ์ กระทรวงการคลัง กระทรวงอุตสาหกรรม และกระทรวงมหาดไทย เป็นกรรมการ อธิบดีกรมการค้าภายใน เป็นเลขานุการ

4.1 การนำเข้าจากประเทศสมาชิกองค์การการค้าโลก (WTO)

4.1.1 ตามข้อผูกพัน WTO ปี 2547

- ในโควตา ปริมาณนำเข้าต่ำสุดจำนวน 230,559 ตัน อากรนำเข้าสูงสุดร้อยละ 20
- นอกโควตา อากรนำเข้าสูงสุดร้อยละ 133

4.1.2 ประเทศไทยเปิดตลาดนำเข้ากากถั่วเหลือง ปี 2547 (มติกรม. 2 ชค.46)

ให้นำเข้าเสรีโดยไม่จำกัดปริมาณ และช่วงเวลานำเข้า อากรนำเข้าในโควตาร้อยละ 5 นอกโควตาร้อยละ 119 และได้กำหนดกลุ่มผู้มีสิทธินำเข้าในโควตา ได้แก่ สมาคมผู้ผลิตอาหารสัตว์ไทย สมาคมผู้ผลิตไก่เพื่อส่งออกไทย สมาคมผู้เลี้ยงไก่เนื้อเพื่อการส่งออก สมาคมผู้เลี้ยงเป็ดเพื่อการค้าและการส่งออก สมาคมปศุสัตว์ไทย สมาคมส่งเสริมผู้ใช้วัตถุดิบอาหารสัตว์ และสมาคมส่งเสริมการเลี้ยงไก่แห่งประเทศไทย ในพระบรมราชูปถัมภ์) หากมีผู้ยื่นขอมีสินค้าเข้ารายใหม่ให้อยู่ในดุลยพินิจของคณะกรรมการนโยบายอาหาร พิจารณาตามความจำเป็นและเหมาะสม ทั้งนี้ ผู้มีสิทธินำเข้าจะต้องรับซื้อกากถั่วเหลืองที่ผลิตจากเมล็ดถั่วเหลืองภายในประเทศทั้งหมดของโรงงานสกัดน้ำมันพืชในราคาไม่ต่ำกว่า กก.ละ 9.50 บาท ณ หน้าโรงงานสกัดน้ำมันพืช ตลาดกรุงเทพมหานคร โดยต้องทำสัญญาเกี่ยวกับการปฏิบัติตามเงื่อนไขดังกล่าวไว้กับกระทรวงพาณิชย์ และกระทรวงเกษตรและสหกรณ์ ในการปฏิบัติตามเงื่อนไขเบื้องต้นให้แต่งตั้งคณะกรรมการกำกับดูแลวัตถุดิบอาหารสัตว์ ปี 2547 เพื่อกำกับดูแลการรับซื้อกากถั่วเหลืองให้เป็นไปด้วยความเรียบร้อย โดยมี อธิบดีกรมการค้าภายใน เป็นประธาน

4.2. การนำเข้าจากประเทศสมาชิกเขตการค้าเสรีอาเซียน (AFTA)

ให้นำเข้าได้เสรี โดยไม่จำกัดปริมาณและช่วงเวลานำเข้า อากรนำเข้าร้อยละ 5

4.3. การนำเข้าจากประเทศไม่ใช่สมาชิก WTO และไม่ใช่สมาชิกเขตการค้าเสรีอาเซียน (AFTA)

ให้นำเข้าเสรี โดยไม่จำกัดปริมาณและช่วงเวลานำเข้า อากรนำเข้าร้อยละ 6 และค่าธรรมเนียมพิเศษ ตันละ 2,519 บาท

5. สถานการณ์

ราคากากถั่วเหลืองที่ผลิตในประเทศจากเมล็ดในประเทศ และจากเมล็ดนำเข้า สูงขึ้นจากเดือนที่ผ่านมาตามราคากากถั่วเหลืองต่างประเทศ และราคากากถั่วเหลืองซื้อขายล่วงหน้าตลาดชิคาโกสูงขึ้นจากเดือนที่ผ่านมาเนื่องจากความวิตกกังวลเกี่ยวกับอุปทานถั่วเหลืองสหรัฐฯ ที่ดิ่งตัว และสภาพอากาศไม่เอื้ออำนวยต่อผลผลิตถั่วเหลืองในบราซิลและอาร์เจนตินาซึ่งเป็นผู้ผลิตถั่วเหลืองรายใหญ่อันดับ 2 และ 3 ของโลก โดยกระทรวงเกษตรสหรัฐอเมริกา คาดว่าผลผลิตกากถั่วเหลืองโลกจะลดลงเหลือ 138.54 ล้านตัน จาก 138.78 ล้านตันที่ได้คาดไว้ ณ ม.ค.47 ส่งผลให้สต็อกกากถั่วเหลืองโลกลดลงเหลือ 3.68 ล้านตัน จาก 3.72 ล้านตันที่ได้คาดไว้ ณ ม.ค.47

สำนักส่งเสริมการค้าสินค้าเกษตร
กรมการค้าภายใน
เม.ย.47

D: มค47(ส้ม) F: กากถั่วเหลือง

ราคาากถั่วเหลือง

NEWPRICE : ราคารายเดือน

หน่วย:บาท/กก.

	มค.	กพ.	มีค.	เมย.	พค.	มิย.	กค.	สค.	กย.	ตค.	พย.	ธค.	เฉลี่ย
1. ราคาากถั่วเหลืองผลิตในประเทศจากเมล็ดในประเทศ (ณ หน้าโรงงานสกัดน้ำมัน) โปรตีน 44-48% ตลาด กทม.													
ปี 2540	9.55	9.58	-	10.06	10.01	9.80	9.78	-	-	12.65	12.30	11.95	10.63
ปี 2541	-	-	-	11.62	11.07	11.10	11.10	11.10	11.10	11.01	11.00	11.00	11.12
ปี 2542	-	-	-	9.50	9.50	9.50	9.50	9.50	9.50	9.50	9.50	9.50	9.50
ปี 2543	9.50	9.50	9.50	9.50	9.73	9.75	9.75	9.75	9.78	10.14	10.59	10.95	9.87
ปี 2544	11.10	11.23	11.17	11.13	11.05	10.92	11.01	11.05	10.81	10.57	10.29	10.08	10.87
ปี 2545	10.37	10.45	10.26	10.14	10.25	10.24	10.48	10.48	10.55	10.38	10.34	10.59	10.38
ปี 2546	10.65	11.06	11.25	11.38	11.43	11.58	11.49	11.15	11.15	11.46	13.18	13.00	11.57
ปี 2547	13.60	13.93	15.15	-	-	-	-	-	-	-	-	-	14.23
2. ราคาากถั่วเหลืองผลิตในประเทศจากเมล็ดนำเข้า (ณ หน้าโรงงานสกัดน้ำมัน) โปรตีน 42-45% ตลาด กทม.													
ปี 2540	9.39	9.52	9.65	9.87	9.82	9.50	9.76	10.32	11.97	12.41	12.02	12.81	10.59
ปี 2541	15.45	14.78	13.38	11.22	10.15	10.14	9.93	9.22	8.72	8.00	7.53	7.55	10.51
ปี 2542	7.32	7.05	6.67	7.34	7.69	7.51	7.40	7.94	8.26	8.14	8.40	8.36	7.67
ปี 2543	8.22	8.72	8.90	8.99	9.41	9.28	8.98	9.00	9.44	10.00	10.25	10.60	9.32
ปี 2544	10.70	10.86	10.79	10.86	10.63	10.62	10.53	10.69	10.31	10.12	9.80	9.51	10.45
ปี 2545	9.74	9.66	9.43	9.39	9.55	9.67	9.91	9.87	9.92	9.61	9.51	9.69	9.66
ปี 2546	9.78	10.21	10.73	10.87	10.95	10.76	10.41	10.00	10.13	11.17	12.48	12.38	10.82
ปี 2547	12.98	13.24	14.53	-	-	-	-	-	-	-	-	-	13.58
3. ราคาากถั่วเหลืองนำเข้าจากต่างประเทศขายส่ง(ณ โกดังของผู้นำเข้า) โปรตีน 45-48% ตลาด กทม.													
ปี 2540	9.35	9.35	9.46	9.87	9.95	-	-	-	-	-	-	-	9.60
ปี 2541	-	-	-	11.32	10.19	10.05	-	-	-	-	-	-	10.52
ปี 2542	-	-	-	-	-	-	-	-	-	-	-	-	-
ปี 2543	-	8.37	8.52	8.66	9.11	-	-	-	-	-	-	-	8.67
ปี 2544	-	10.60	10.51	10.38	10.20	10.15	-	-	-	-	-	-	10.37
ปี 2545	-	9.58	9.30	9.17	9.32	-	-	-	-	-	-	-	9.34
ปี 2546	-	10.35	10.40	10.35	11.25	11.22	10.83	10.57	10.71	10.75	-	-	10.71
ปี 2547	13.37	13.07	14.02	-	-	-	-	-	-	-	-	-	-
4. ราคาากถั่วเหลืองนำเข้าจากต่างประเทศขายส่ง(ณ โกดังของผู้นำเข้า) โปรตีน 42-45% ตลาด กทม.													
ปี 2540	-	-	-	-	-	9.28	9.58	10.20	11.64	11.98	11.69	12.67	11.01
ปี 2541	15.30	14.85	13.36	11.07	10.03	9.96	9.71	8.73	8.48	7.74	7.43	7.45	10.34
ปี 2542	7.15	6.85	6.49	7.17	7.59	7.32	7.08	7.71	8.03	7.83	7.87	8.06	7.43
ปี 2543	7.98	-	-	-	9.10	9.09	8.70	8.63	8.91	9.68	9.95	10.25	9.14
ปี 2544	10.33	10.35	-	-	-	9.75	9.94	10.16	9.79	9.39	9.05	8.83	9.73
ปี 2545	9.28	9.34	-	-	-	9.21	9.59	9.53	9.46	8.93	8.82	9.08	9.25
ปี 2546	9.23	9.60	9.65	-	-	-	10.11	9.85	9.89	10.64	12.19	12.08	10.36
ปี 2547	12.15	-	-	-	-	-	-	-	-	-	-	-	12.15
5. ราคาากถั่วเหลืองซื้อขายล่วงหน้า ตลาดชิคาโก													
ปี 2540	6.70	7.10	7.82	8.07	8.43	7.77	8.61	9.11	10.16	9.24	10.24	10.86	8.68
ปี 2541	11.71	9.66	7.87	7.03	6.75	7.59	7.79	6.39	5.82	5.79	5.86	5.85	7.34
ปี 2542	5.51	5.32	5.44	5.54	5.39	5.57	5.33	5.87	6.47	6.57	6.39	6.20	5.80
ปี 2543	6.46	6.82	7.06	7.17	7.84	7.50	7.09	6.98	7.87	8.05	8.52	9.14	7.54
ปี 2544	8.51	7.64	7.45	7.70	8.12	8.39	8.87	8.49	7.70	7.95	7.91	7.32	8.00
ปี 2545	7.46	7.26	7.58	7.66	7.71	7.85	8.42	8.50	8.60	8.11	7.98	7.90	7.92
ปี 2546	7.93	8.27	8.20	8.60	9.07	8.79	8.38	8.28	8.85	9.79	10.52	10.18	8.91
ปี 2547	10.92	11.20	13.14	-	-	-	-	-	-	-	-	-	11.75
6. ราคาากถั่วเหลืองซื้อขายล่วงหน้า ตลาดชิคาโก (US\$: ton , 1 ton = 1.1023 Shortton)													
ปี 2540	259.99	273.29	300.77	309.55	325.61	301.16	284.63	279.36	278.81	245.09	259.44	239.58	279.77
ปี 2541	218.32	207.12	188.93	176.48	171.60	178.90	189.07	153.17	143.10	151.14	160.00	161.25	174.92
ปี 2542	150.14	143.25	144.45	146.85	145.07	150.36	143.26	154.11	162.07	164.58	164.52	161.57	152.52
ปี 2543	172.33	180.23	185.47	188.34	200.91	191.34	175.70	169.63	187.20	185.85	193.94	218.90	187.49
ปี 2544	196.67	178.62	169.39	168.98	178.04	185.04	194.00	188.48	183.48	177.39	177.77	166.37	180.35
ปี 2545	169.10	165.33	174.24	175.93	179.58	185.83	203.92	200.94	200.24	185.50	183.88	181.89	183.87
ปี 2546	184.87	192.42	191.30	200.13	214.17	210.60	199.93	198.32	218.13	245.71	262.95	255.64	214.51
ปี 2547	278.47	285.66	332.25	-	-	-	-	-	-	-	-	-	298.79

ที่มา : 1-4 กรมการค้าภายใน 5-6 Chicago Board of Trade

ปริมาณการนำเข้ากากถั่วเหลือง

หน่วย : ตัน

	มค.	กพ.	มีค.	เมย.	พค.	มิย.	กค.	สค.	กย.	ตค.	พย.	ธค.	รวม
ปี 2539	-	66,602	117,360	115,984	72,058	26,998	149,363	8,392	-	36,245	140,096	57,051	790,148
ปี 2540	85,789	92,464	98,994	45,567	100,720	120,986	151,793	94,529	65,575	64,031	101,004	33,471	1,502,125
ปี 2541	37,188	53,071	56,791	31,494	73,013	60,898	68,248	139,186	93,651	111,590	74,077	158,280	957,487
ปี 2542	15,712	171,008	120,096	68,139	-	125,497	96,716	178,990	129,036	112,638	186,149	127,119	1,331,099
ปี 2543	48,334	145,815	118,209	71,102	103,181	132,753	124,918	146,726	151,453	72,582	68,795	128,366	1,299,489
ปี 2544	56,985	76,068	204,634	82,597	144,558	112,103	143,957	167,218	162,478	176,758	172,668	61,607	1,560,257
ปี 2545	52,511	86,923	111,874	213,378	60,483	225,535	100,715	167,101	284,390	123,793	140,831	185,317	1,755,550
ปี 2546	-	141,137	132,448	103,839	341,935	245,150	115,420	151,604	175,116	156,253	243,999	305,372	2,112,274
ปี 2547	79,535	-	-	-	-	-	-	-	-	-	-	-	79,535

ที่มา : กรมศุลกากร

ปลาป่น

1. ผลผลิตและความต้องการใช้ (ล้านตัน)	ปี 2545	ปี 2546	ปี 2547	
1.1 ผลผลิตโลก	5.700	5.620	5.750	
1.2 ผลผลิตในประเทศ	0.570	0.572	0.574	
1.3 ความต้องการใช้	0.927	0.675	0.695	
1.4 นำเข้า	0.018	0.005	0.010	
1.5 ส่งออก	0.019	0.011	0.015	
			(มค.47 = 0.0005 ล้านตัน)	
			(มค.47 = 0.0017 ล้านตัน)	
2. ราคา (บาท/กก.)	ปี 2545	ปี 2546	ก.พ.47	มี.ค.47
2.1 ปลาเป็ด	4.21	4.21	3.49	3.94
2.2 ปลาป่น โปรตีน 60% ขายส่งตลาด กทม.	18.22	18.83	16.41	20.39
2.3 ปลาป่น โปรตีน 60% F.O.B. ชิลี	24.04	23.05	24.99	25.25

3. สภาพปัญหา/สาเหตุ

ผลผลิตปลาป่นคุณภาพดี (โปรตีนร้อยละ 60 ขึ้นไป) ของประเทศไทย มีเพียงร้อยละ 20 ของผลผลิต ไม่เพียงพอกับความต้องการใช้ ต้องนำเข้าจากต่างประเทศเพื่อใช้ในอุตสาหกรรมการผลิตอาหารสัตว์ และเพาะเลี้ยงสัตว์น้ำ

4. มาตรการแก้ไขปัญหา

นโยบายและมาตรการนำเข้าปลาป่น ปี 2547 ดังนี้ (มติกรม. 2 ชค.46)

4.1 การนำเข้าปลาป่นคุณภาพดี (โปรตีนร้อยละ 60 ขึ้นไป)

นำเข้าเสรี ไม่จำกัดปริมาณและช่วงเวลานำเข้า อากรนำเข้าร้อยละ 10 และอกรพิเศษ ร้อยละ 50 ของอกรนำเข้า (รวมเป็นอกรนำเข้าทั้งสิ้นร้อยละ 15)

4.2 การนำเข้าปลาป่นโปรตีนร้อยละ 60 ลงมา

ต้องขออนุญาตนำเข้า อกรนำเข้าร้อยละ 6

4.3 การนำเข้าจากประเทศสมาชิก AFTA

อกรนำเข้าร้อยละ 5 และยกเลิกการเก็บค่าธรรมนิยมพิเศษ

การกำกับดูแล

กระทรวงพาณิชย์ ได้แต่งตั้งคณะกรรมการไตรภาคีด้านการตลาดสินค้าปลาเป็ดและปลาป่น เพื่อพิจารณากำหนดแนวทางในการส่งเสริมและพัฒนาด้านการตลาด รวมทั้งรักษาเสถียรภาพราคาสินค้าปลาเป็ดและปลาป่นให้เป็นไปอย่างมีประสิทธิภาพ โดยมี อธิบดีกรมการค้าภายใน เป็นประธาน และมีผู้แทนจากหน่วยงานราชการที่เกี่ยวข้องร่วมเป็นกรรมการ

5. สถานการณ์

ราคาปลาเปิดและปลาป่น มี.ค.47 สูงขึ้นจากเดือนที่ผ่านมา เนื่องจากเป็นช่วงที่กรมประมงปิดอ่าวไทย (15 กุมภาพันธ์ – 15 พฤษภาคม 2547) ประกอบกับความต้องการใช้ปลาป่นในอุตสาหกรรมการเลี้ยงสัตว์มีสูงขึ้น ส่งผลให้ปริมาณผลผลิตไม่สอดคล้องกับความต้องการ

ราคาปลาป่นในตลาดต่างประเทศสูงขึ้นจากเดือนที่ผ่านมา ซึ่งเป็นไปในทิศทางเดียวกับกากถั่วเหลืองเนื่องจากใช้ทดแทนกันได้

สำนักส่งเสริมการค้าสินค้าเกษตร

กรมการค้าภายใน

เม.ย. 47

D:มค47(สัม) F : ปลาป่น

	มค.	กพ.	มีค.	เมย.	พค.	มิย.	กค.	สค.	กย.	ตค.	พย.	ธค.	เฉลี่ย
1. ราคาปลาเบ็ด													
2540	3.20	3.19	3.19	3.19	3.19	3.23	3.29	3.50	3.66	3.72	3.79	3.84	3.42
2541	4.19	4.38	3.91	3.44	3.37	3.59	3.71	3.83	3.72	3.92	4.23	4.33	3.89
2542	4.01	3.41	3.42	3.41	3.43	3.48	3.53	3.68	3.78	3.43	2.85	2.59	3.42
2543	2.47	2.32	2.25	2.39	2.92	3.29	3.44	3.13	3.36	3.12	3.14	3.29	2.93
2544	3.49	3.72	3.97	4.06	4.18	4.75	5.11	4.76	4.47	3.97	3.68	3.67	4.15
2545	4.19	4.50	4.54	4.45	4.17	4.14	4.23	4.26	4.49	4.05	3.75	3.79	4.21
2546	3.77	4.02	4.22	4.29	4.33	4.34	4.19	4.25	4.28	4.20	4.35	4.28	4.21
2547	4.25	3.49	3.94										3.89
2. ราคาปลาป่นตลาด กทม. (โปรตีน 60%)													
2540	14.88	14.80	14.69	14.65	15.68	15.97	17.28	18.10	19.47	20.01	20.37	20.50	17.20
2541	23.83	24.72	19.91	17.29	18.50	19.61	20.47	20.69	19.35	21.92	21.94	20.65	20.74
2542	17.17	14.56	15.79	15.70	15.97	15.89	16.40	19.26	19.10	15.28	14.68	14.80	16.22
2543	14.01	13.23	13.43	14.17	14.29	16.11	15.20	14.01	15.97	13.64	14.12	15.27	14.45
2544	16.96	17.97	18.70	19.21	19.70	21.69	21.88	19.21	19.01	17.82	16.70	16.35	18.77
2545	18.95	21.06	21.14	20.56	18.28	17.40	17.24	17.49	17.93	16.07	16.20	16.35	18.22
2546	16.55	18.71	18.89	18.92	18.80	19.17	17.96	19.09	19.22	18.67	20.35	19.58	18.83
2547	18.91	16.41	20.39										18.57
3. ราคาปลาป่น F.O.B. ซีลี (โปรตีน 60%)													
2540	13.72	13.57	13.58	12.79	12.70	12.66	15.51	18.30	21.32	22.55	24.28	29.19	17.51
2541	35.04	30.16	26.95	25.81	25.45	27.58	26.83	27.09	26.32	24.83	23.70	23.58	26.95
2542	18.65	14.42	11.40	11.33	10.91	11.37	11.74	13.10	14.65	14.39	14.05	14.43	13.37
2543	14.08	13.93	12.58	12.13	13.38	14.57	15.61	16.17	16.41	16.57	16.07	17.11	14.88
2544	18.74	17.88	17.49	17.86	18.23	19.34	21.27	23.12	22.44	21.53	22.35	22.94	20.27
2545	23.72	24.41	24.49	25.27	24.80	23.44	23.72	24.18	24.47	24.43	22.97	22.60	24.04
2546	23.05	23.28	22.66	23.08	23.45	24.27	24.24	23.27	21.90	21.70	22.87	22.77	23.05
2547	23.96	24.99	25.25										24.73

ที่มา : 1/ สมาคมผู้ผลิตปลาป่นไทย 2/ กรมการค้าภายใน 3/ ข่าวรอยเตอร์

ปริมาณนำเข้าและส่งออกปลาป่น

หน่วย : ตัน

	มค.	กพ.	มีค.	เมย.	พค.	มิย.	กค.	สค.	กย.	ตค.	พย.	ธค.	รวม
ปริมาณนำเข้า													
2540	6,935	4,931	5,153	5,277	5,676	8,870	6,645	8,298	6,720	3,729	1,828	315	64,377
2541	878	738	612	600	301	2,262	659	785	1,418	120	814	2,634	11,821
2542	3,990	2,262	3,019	3,025	4,593	6,132	12,838	12,748	20,080	12,156	5,935	2,015	88,793
2543	3,959	2,520	2,374	2,383	4,308	12,336	11,441	18,247	17,883	14,875	7,385	2,939	100,650
2544	5,201	4,801	3,385	5,643	6,084	13,577	20,376	12,488	16,515	1,701	2,032	471	92,274
2545	1,324	851	1,810	1,172	798	745	725	2,110	2,663	3,583	1,672	463	17,917
2546	323	315	973	311	631	200	120	200	416	502	400	334	4,725
2547	531												531
ปริมาณส่งออก													
2540	18	341	247	43	24	50	451	20		2	25	18	1,239
2541	183	737	1,900	3,308	3,807	4,502	3,943	781	2,130	2,251	1,449	208	25,199
2542	211	314	463	217	157	338	115	205	141	125	1,756	587	4,629
2543	2,176	1,273	153	189	517	268	414	886	593	1,265	818	417	8,969
2544	594	534	724	720	726	320	201	742	279	231	639	457	6,167
2545	3,475	2,772	5,253	2,445	2,643	512	293	425	327	254	266	469	19,133
2546	688	631	422	557	1,350	1,928	1,740	867	1,180	427	569	533	10,893
2547	1,694												1,694

ที่มา : กรมศุลกากร

อัตราแลกเปลี่ยนเงินดอลลาร์สหรัฐ

ปี 2539 - 2547

บาท/US\$

ปี	ม.ค.	ก.พ.	มี.ค.	เม.ย.	พ.ค.	มิ.ย.	ก.ค.	ส.ค.	ก.ย.	ต.ค.	พ.ย.	ธ.ค.	เฉลี่ย
ปี 2539	25.34	25.29	25.28	25.32	25.34	25.40	25.40	25.32	25.41	25.51	25.50	25.60	25.39
ปี 2540	25.77	25.98	26.00	26.07	25.89	25.80	30.25	32.61	36.44	37.70	39.47	45.33	31.44
ปี 2541	54.07	46.54	41.57	39.84	39.28	42.56	41.41	41.76	40.61	38.32	36.65	36.35	41.58
ปี 2542	36.73	37.19	37.61	37.72	37.15	37.03	37.20	38.08	39.92	39.57	38.84	38.40	37.95
ปี 2543	37.49	37.82	37.99	38.09	39.03	39.17	40.27	41.04	41.99	43.31	43.84	43.17	40.27
ปี 2544	43.24	42.74	44.00	45.56	45.59	45.36	45.73	45.03	44.41	44.82	44.52	44.03	44.59
ปี 2545	44.13	43.93	43.49	43.52	42.91	42.26	41.33	42.27	42.91	43.74	43.42	43.39	43.11
ปี 2546	42.88	42.97	42.87	42.97	42.29	41.75	41.89	41.77	40.60	39.83	40.00	39.81	41.64
ปี 2547	39.19	39.20	39.53										39.31

หมายเหตุ เป็นค่าเฉลี่ยของอัตราขายเงินดอลลาร์สหรัฐรายวัน

ที่มา : ธนาคารแห่งประเทศไทย

D : AO1 F : อัตราแลกเปลี่ยน