



เดือนพฤษภาคม และแนวโนมเดือนมิถุนายน 2556



สำนักส่งเสริมการค้าสินค้ำเกษตร

พฤษภาคม 2556

## สารบัญ

	หน้า
สถานการณ์สินค้าเกษตร	
ภาพรวม	1
สถานการณ์รายกลุ่มสินค้า	3
การช่วยเหลือด้านการตลาดสินค้าเกษตรของ คชก.	9
ข้อมูลรายสินค้า	
กลุ่มสินค้าผลิตเพื่อส่งออก	
1. ข้าว	13
2. มันสำปะหลัง	28
3. ยางพารา	32
4. ไข่เนื้อ	37
5. กุ้งขาวแวนนาไม	39
6. สับปะรด	41
กลุ่มสินค้าผลิตเพื่อบริโภคภายในประเทศ	
7. ข้าวโพดเลี้ยงสัตว์	44
8. กาแฟ	51
9. ปาล์มน้ำมัน	55
10. มะพร้าว	60
11. หอมแดง	68
12. หอมหัวใหญ่	72
13. กระเทียม	76
14. สุกกร	81
15. ไข่ไก่	83
16. โคนเนื้อ	85
17.เกลือทะเล	87

	หน้า
กลุ่มสินค้าที่ต้องนำเข้า	
18. ถั่วเหลือง	89
19. กากถั่วเหลือง	93
20. ปลาป่น	97
อัตราแลกเปลี่ยนเงินดอลลาร์สหรัฐ	101

## สรุปสถานการณ์สินค้าเกษตรเดือนพฤษภาคม และแนวโน้มเดือนมิถุนายน ๒๕๕๖

### ๑. ภาพรวมสถานการณ์ปัจจุบัน

ภาวะการค้าโดยรวมมีแนวโน้มชะลอต่อเนื่องจากเดือนเมษายน ภาวะการค้าจะเคลื่อนไหวไม่มากนักเนื่องจากอยู่ในช่วงเตรียมเปิดภาคเรียน ผู้ปกครองมีความต้องการใช้เงินเพื่อการศึกษาของบุตรหลานส่งผลกระทบต่อการใช้จ่ายเพื่อการอุปโภคบริโภคในครัวเรือน

**ข้าวรอบ ๒ ปีการผลิต ๒๕๕๕/๕๖** (นาปรัง ปี ๒๕๕๖) ผลผลิตออกสู่ตลาดอย่างต่อเนื่องราคาอยู่ในเกณฑ์ดีตามมาตรการรับจำนำ แต่การส่งออกชะลอตัวเนื่องจากข้าวไทยราคาสูงกว่าประเทศคู่แข่งและค่าเงินบาทที่แข็งตัว

**ยางพารา** ผลผลิตออกสู่ตลาดมากขึ้น แต่ค่าเงินบาทที่แข็งขึ้นและตลาดต่างประเทศชะลอตัวคาดว่าราคาจะเคลื่อนไหวไม่มากนัก

**มันสำปะหลัง** ผลผลิตออกสู่ตลาดลดลง ราคามีแนวโน้มขยับตัวสูงขึ้น

**ข้าวโพดเลี้ยงสัตว์** เป็นช่วงปลายฤดูราคายังเคลื่อนไหวอยู่ในเกณฑ์ดี

**ปาล์มน้ำมัน** ผลผลิตจะออกสู่ตลาดมากขึ้น แต่การแทรกแซงตลาดของภาครัฐจะช่วยพยุงราคาได้ระดับหนึ่ง

**ถั่วเหลือง(ฤดูแล้ง)** เป็นช่วงปลายฤดูราคาอยู่ในเกณฑ์ดี

**มะพร้าว** ผลผลิตฤดูใหม่เริ่มออกสู่ตลาดแต่ปริมาณไม่มาก แนวโน้มราคาอยู่ในเกณฑ์ดี

**ปลาป่น** แม้ว่าจะสิ้นสุดการปิดอ่าว(๑๖ พ.ค.๕๖) แต่วัตถุดิบยังมีน้อย ราคายังเคลื่อนไหวอยู่ในเกณฑ์ดี

**สุกร** ราคามีแนวโน้มอ่อนตัวลง ตามภาวะการค้าที่ชะลอตัว เนื่องจากราคาโดยเปรียบเทียบยังสูงกว่าอาหารโปรตีนชนิดอื่น ประกอบกับครัวเรือนมีรายจ่ายในช่วงเปิดภาคเรียนมากขึ้น และคาดว่าปริมาณสุกรจะมีออกสู่ตลาดได้มากขึ้น

**ไก่เนื้อ** การเลี้ยงบางพื้นที่ยังไม่กลับเข้าสู่ภาวะปกติ แนวโน้มราคายังเคลื่อนไหวอยู่ในเกณฑ์สูง

**ไข่ไก่** ปริมาณโดยรวมลดลงจากช่วงที่ผ่านมา แต่ความต้องการในช่วงเปิดภาคเรียนจะมีมากขึ้น ราคามีแนวโน้มปรับตัวสูงขึ้น

**กุ้งขาว** ผลผลิตออกสู่ตลาดได้มากขึ้นแต่ก็ยังไม่มากเท่าภาวะปกติ แนวโน้มราคายังเคลื่อนไหวอยู่ในระดับสูง

**สับปะรด** แม้ว่าจะเข้าสู่ช่วงผลผลิตออกมากแต่ผลจากภัยแล้งทำให้ผลผลิตยังออกสู่ตลาดน้อย ราคามีแนวโน้มปรับตัวสูงขึ้น

**มะนาว** ราคามีแนวโน้มอ่อนตัวลงตามปริมาณที่จะออกสู่ตลาดมากขึ้น

**ผลไม้ (ภาคตะวันออก :**ทุเรียน เงาะ มังคุด) ออกสู่ตลาดมาก แต่ภาครัฐมีมาตรการเร่งระบายผลผลิต รมรณรงค์การบริโภคทั้งในประเทศและต่างประเทศ คาดว่าจะช่วยพยุงราคาในพื้นที่ไม่ให้อ่อนตัวลงได้ระดับหนึ่ง

**หอมแดง** เป็นช่วงปลายฤดู ผลผลิตมีน้อย แนวโน้มราคาอยู่ในเกณฑ์ดี

**พริกใหญ่สด** ผลผลิตออกสู่ตลาดอย่างต่อเนื่อง ราคามีแนวโน้มอ่อนตัวลง

**เกลือทะเล** ผลผลิตออกสู่ตลาดมากขึ้น ราคามีแนวโน้มอ่อนตัวลง

## ๒. ภาวะการณ์ผลผลิตสินค้าเกษตรของโลก

กระทรวงเกษตรของสหรัฐฯ (USDA) ได้ประเมินสถานการณ์และแนวโน้มการผลิตสินค้าเกษตรสำคัญของโลกในฤดูการผลิต ปี ๒๕๕๖/๕๗ ณ เดือนพฤษภาคม ๒๕๕๖ ไว้ ดังนี้

๒.๑ **พืชน้ำมัน** คาดว่าในฤดูการผลิตปี ๒๕๕๖/๕๗ จะมีผลผลิตพืชน้ำมัน (ไม่รวมน้ำมันปาล์ม) ประมาณ ๔๙๑.๓๔ ล้านตัน มากกว่าปี ๒๕๕๕/๕๖ (๔๖๙.๔๓ ล้านตัน) ประมาณ ๒๑.๙๐ ล้านตัน (+๔.๖๗%) สำหรับ พืชน้ำมันที่คาดว่าจะมีผลผลิตเพิ่มขึ้น ได้แก่ ถั่วเหลือง ผลผลิต ๒๘๕.๕๑ ล้านตัน เพิ่มขึ้น ๑๖.๔๐ ล้านตัน (+๖.๐๙%) เมล็ดในปาล์ม ผลผลิต ๑๕.๒๑ ล้านตัน เพิ่มขึ้น ๐.๖๘ ล้านตัน (+๔.๖๘%) เนื้อมะพร้าวแห้ง ผลผลิต ๕.๙๘ ล้านตัน เพิ่มขึ้น ๐.๐๒ ล้านตัน (+๐.๓๔%) เรปซีด ผลผลิต ๖๓.๓๙ ล้านตัน เพิ่มขึ้น ๒.๒๖ ล้านตัน (+๓.๗๐%) เมล็ดทานตะวัน ผลผลิต ๔๐.๐๔ ล้านตัน เพิ่มขึ้น ๓.๖๘ ล้านตัน (+๑๐.๑๓%) ส่วนพืชน้ำมันที่คาดว่าจะผลผลิตจะลดลง ได้แก่ เมล็ดฝ้าย ผลผลิต ๔๔.๘๐ ล้านตัน ลดลง ๐.๕๐ ล้านตัน (-๑.๑๑%) ถั่วลิสง ผลผลิต ๓๖.๔๑ ล้านตัน ลดลง ๐.๖๓ ล้านตัน (-๑.๗๑%) สำหรับ น้ำมันปาล์ม คาดว่าจะมีผลผลิตประมาณ ๕๘.๐๗ ล้านตัน เพิ่มขึ้นจากปีที่ผ่านมา ๒.๗๘ ล้านตัน (+๕.๐๓%)

๒.๒ **ธัญพืช** ในปี ๒๕๕๖/๕๗ USDA คาดว่าผลผลิตธัญพืชจะมีประมาณ ๑,๙๕๔.๔๐๓ ล้านตัน มากกว่าปีที่ผ่านมาประมาณ ๑๗๐.๔๘๘ ล้านตัน (+๙.๕๖%) โดยสถานการณ์รายพืชสรุปได้ ดังนี้

๒.๒.๑ **ข้าวสาลี** มีผลผลิตประมาณ ๗๐๑.๐๙๙ ล้านตัน มากกว่าปี ๒๕๕๕/๕๖ (๖๕๕.๖๓๗ ล้านตัน) ๔๕.๔๖๒ ล้านตัน (+๖.๙๓%) เนื่องจากราคาในปีที่ผ่านมาผลผลิตมีน้อยราคาค่อนข้างดีจึงใจให้ขยายการเพาะปลูก ประเทศที่คาดว่าจะมีผลผลิตเพิ่มขึ้นมาก เช่น รัสเซีย EU ยูเครน คาซัคสถาน ออสเตรเลีย และแคนาดา เป็นต้น

๒.๒.๒ **ธัญพืชเมล็ดหยาบ** คาดว่าจะมีผลผลิตประมาณ ๑,๒๕๓.๓๐๔ ล้านตัน มากกว่าปีที่ผ่านมา (๑,๑๒๘.๒๗๘ ล้านตัน) ประมาณ ๑๒๕.๐๒๖ ล้านตัน (+๑๑.๐๘%) โดยมีผลผลิตรายสินค้า ดังนี้ ข้าวโพด ผลผลิต ๙๖๕.๙๓๙ ล้านตัน เพิ่มขึ้น ๑๐๘.๘๒๐ ล้านตัน (+๑๒.๗๐%) ข้าวบาเลย์ ผลผลิต ๑๓๗.๘๘๒ ล้านตัน เพิ่มขึ้น ๗.๙๖๘ ล้านตัน (+๖.๑๓%) ข้าวฟ่าง ผลผลิต ๖๒.๖๙๐ ล้านตัน เพิ่มขึ้น ๕.๓๔๓ ล้านตัน (+๙.๓๒%) ข้าวโอ๊ต ผลผลิต ๒๒.๔๘๙ ล้านตัน เพิ่มขึ้น ๑.๕๒๒ ล้านตัน (+๗.๒๖%) ข้าวไรน์ ผลผลิต ๑๕.๒๕๘ ล้านตัน เพิ่มขึ้น ๑.๐๕๑ ล้านตัน (+๗.๔๐%)

๒.๓ **ข้าวสาร** USDA คาดว่าผลผลิตปี ๒๕๕๖/๕๗ มีประมาณ ๔๗๙.๒๖๑ ล้านตัน มากกว่าปีที่ผ่านมา (๔๗๐.๒๑๙ ล้านตัน) ประมาณ ๙.๐๔๒ ล้านตัน (+๑.๙๒%) ขณะที่ความต้องการบริโภคข้าวของโลกมีประมาณ ๔๗๖.๘๔๔ ล้านตัน เพิ่มขึ้นจากปีที่ผ่านมา (๔๖๙.๘๕๐ ล้านตัน) ประมาณ ๖.๙๙๔ ล้านตัน (+๑.๔๙%) ส่วนสต็อกปลายปี ๒๕๕๖/๕๗ คาดว่าจะเพิ่มขึ้นมาอยู่ที่ระดับ ๑๐๗.๘๔๔ ล้านตัน มากกว่าปีที่ผ่านมา ๒.๔๑๗ ล้านตัน (+๒.๒๙%) ส่วน **การค้าข้าวในตลาดโลก** ในปี ๒๕๕๖/๕๗ USDA คาดว่าจะมีประมาณ ๓๘.๖๓๗ ล้านตัน มากกว่าปีที่ผ่านมา (๓๘.๖๐๒ ล้านตัน) ประมาณ ๐.๐๓ ล้านตัน สำหรับปริมาณการส่งออก USDA ยังคาดว่าไทยและอินเดียจะส่งออกได้เท่ากันที่ระดับ ๘.๕ ล้านตัน และเวียดนามประมาณ ๗.๗ ล้านตัน ตามลำดับ

สำหรับราคาส่งออกข้าวไทยเมื่อวันที่ ๑๕ พฤษภาคม ๒๕๕๖ (สมาคมผู้ส่งออกข้าวไทย) ราคาข้าวหอมมะลิ ชั้น ๑ ใหม่ (f.o.b.) ตันละ ๑,๒๑๔ เหรียญ สหรัฐ. ข้าวขาว ๑๐๐% ชั้น ๒ (f.o.b.) ตันละ ๕๗๓ เหรียญ สหรัฐ. และข้าวนี้ ๑๐๐% (f.o.b.) ตันละ ๕๕๖ เหรียญ สหรัฐ. ส่วนข้าวสหรัฐฯ(เมล็ดยาว #๔/๕) ตันละ ๖๘๐ เหรียญ สหรัฐ. ข้าวขาว ๕% เวียดนาม ตันละ ๓๗๐ เหรียญ สหรัฐ. อินเดีย ตันละ ๔๕๐ เหรียญ สหรัฐ. ปากีสถาน ตันละ ๔๓๕ เหรียญ สหรัฐ. ส่วนข้าวนี้อินเดียและปากีสถาน ตันละ ๔๓๕ และ ๔๕๐ เหรียญ สหรัฐ. ตามลำดับ

### ๓. แนวโน้มสถานการณ์เดือนมิถุนายน ๒๕๕๖

**ข้าวรอบ ๒ ปีการผลิต ๒๕๕๕/๕๖** (นาปรัง ปี ๒๕๕๖) ผลผลิตยังออกสู่ตลาดมาก แนวโน้มราคายังเคลื่อนไหวอยู่ในเกณฑ์ดีตามมาตรการรับจำนำ

**ยางพารา** ผลผลิตออกสู่ตลาดมากขึ้น ขณะที่ตลาดยังชะลอตัว แนวโน้มราคายังเคลื่อนไหวอยู่ในระดับต่ำ

**มันสำปะหลัง** เป็นช่วงปลายฤดูผลผลิตออกสู่ตลาดน้อย ราคามีแนวโน้มขยับตัวสูงขึ้น

**ข้าวโพดเลี้ยงสัตว์** อยู่ระหว่างการเพาะปลูกฤดูใหม่ คาดว่าจะมีปริมาณใกล้เคียงกับปีที่ผ่านมา (๔.๙๘ ล้านตัน) จะเริ่มเก็บเกี่ยวออกสู่ตลาดได้ตั้งแต่เดือนกรกฎาคม เป็นต้นไป สำหรับผลผลิตฤดูก่อนราคายังเคลื่อนไหวอยู่ในเกณฑ์ดี

**ปาล์มน้ำมัน** คาดว่าผลผลิตจะออกสู่ตลาดมากขึ้น แต่การค้ายังชะลอตัวและสต็อกน้ำมันฯ ยังมีมาก แนวโน้มราคายังเคลื่อนไหวอยู่ในระดับต่ำ

**ถั่วเหลือง** ถั่วฤดูแล้งออกสู่ตลาดหมดแล้ว ส่วนถั่วฤดูฝนจะเริ่มออกสู่ตลาดในเดือนสิงหาคม

**มะพร้าว** ผลผลิตออกสู่ตลาดมากขึ้นขณะที่ความต้องการมีอย่างต่อเนื่อง แนวโน้มราคายอยู่ในเกณฑ์ดี

**ปลาบับ** ความต้องการใช้ชะลอตัว คาดว่าราคาจะเคลื่อนไหวไม่มากนัก

**สุกร** ปริมาณมีเพียงพอกับความต้องการ แนวโน้มราคาเคลื่อนไหวอยู่ในเกณฑ์ดี

**ไก่เนื้อ** คาดว่าการผลิตจะกลับเข้าสู่ภาวะปกติ แนวโน้มราคาจะอ่อนตัวลงได้ระดับหนึ่ง

**ไข่ไก่** ราคายังมีแนวโน้มเคลื่อนไหวอยู่ในเกณฑ์สูง เนื่องจากสภาพอากาศไม่เอื้ออำนวยและเป็นช่วงที่แม่ไก่ไข่อุ่นใหม่ให้ผลผลิต ซึ่งเป็นไข่นขนาดเล็ก

**กุ้งขาวแวนนาไม** ผลผลิตจะออกสู่ตลาดได้มากขึ้น แนวโน้มราคาอ่อนตัวลงแต่ยังเคลื่อนไหวอยู่ในเกณฑ์สูง

**สับปะรด** คาดว่าผลผลิตยังมีไม่มาก แนวโน้มราคาจะเคลื่อนไหวไม่มากนัก

**มะนาว** เริ่มเข้าสู่ช่วงฤดูฝน ผลผลิตจะมีมากขึ้น ราคามีแนวโน้มอ่อนตัวลง

**ผลไม้** (ภาคตะวันออก :ทุเรียน เงาะ มังคุด) ออกสู่ตลาดมาก ราคามีแนวโน้มอ่อนตัวลง

**พริกใหญ่สด** ผลผลิตออกสู่ตลาดอย่างต่อเนื่อง ราคามีแนวโน้มอ่อนตัวลง

**เกลือทะเล** ปริมาณมีเพียงพอกับความต้องการ ราคาจะเคลื่อนไหวไม่มากนัก

แนวโน้มสถานการณ์รายกลุ่มสินค้า

#### ๓.๑ กลุ่มสินค้าที่ผลิตเพื่อส่งออก สถานการณ์สินค้าเกษตรที่สำคัญ ได้แก่

(๑) **ข้าว** กระทรวงเกษตรฯ ประมาณการผลผลิต**ข้าวรอบ ๒ ปี ๒๕๕๕/๕๖** (ข้าวนาปรัง ปี ๒๕๕๖ ณ มี.ค.๕๖) มีประมาณ ๙.๙๐๔ ล้านตัน น้อยกว่าปีที่ผ่านมา ๒.๓๑๙ ล้านตัน (-๑๘.๙๘%) เนื่องจากสภาพอากาศมีความแห้งแล้ง ปริมาณน้ำมีไม่เพียงพอที่จะทำนาปรังในหลายพื้นที่ ปัจจุบันยังมีผลผลิตออกสู่ตลาดมาก โดยคาดว่าในเดือนมิถุนายนและกรกฎาคม จะมีผลผลิตออกสู่ตลาดประมาณ ๑.๓๙ และ ๑.๑๒ ล้านตัน ตามลำดับ ราคาข้าวเปลือกที่เกษตรกรขายได้ยังเคลื่อนไหวอยู่ในเกณฑ์ดีตามมาตรการรับจำนำของรัฐบาล สำหรับผลผลิต**ข้าวรอบ ๑ ปีการผลิต ๒๕๕๖/๕๗** กระทรวงเกษตรฯ คาดว่าจะมีผลผลิตประมาณ ๒๗.๕๕๐ ล้านตัน มากกว่าปีที่ผ่านมา ร้อยละ ๒.๒๒ โดยผลผลิตจะเริ่มเก็บเกี่ยวและทยอยออกสู่ตลาดได้ตั้งแต่เดือนสิงหาคม ๒๕๕๖ เป็นต้นไป

**ภาวะการค้า** ราคาซื้อขายข้าวเปลือกในตลาดสำคัญ (ณ ๑๗ พ.ค.๕๖) เป็นดังนี้ ข้าวเปลือกเจ้า ๕% ต้นละ ๙,๘๐๐ - ๑๐,๕๐๐ บาท ข้าวเปลือกหอมมะลิ ต้นละ ๑๕,๒๐๐ - ๑๖,๘๐๐ บาท และข้าวเปลือกเหนียว ต้นละ ๑๓,๐๐๐ - ๑๔,๒๐๐ บาท ส่วน การค้าข้าวสาร ราคาซื้อขาย เป็นดังนี้ ข้าวขาว ๑๐๐%

ชั้น ๒ กระสอบละ ๑,๕๗๐ - ๑,๕๘๐ บาท ข้าวหอมมะลิ ๑๐๐% ชั้น ๒ กระสอบละ ๓,๒๓๐ - ๓,๒๕๐ บาท ข้าวเหนียว ๑๐% เมล็ดยาว กระสอบละ ๒,๔๐๐ - ๒,๔๑๐ บาท และข้าวหนึ่ง ๑๐๐% กระสอบละ ๑,๕๓๐ - ๑,๕๕๐ บาท

**การส่งออก** ในปี ๒๕๕๖ ไทยตั้งเป้าการส่งออกไว้ที่ ๘.๕ ล้านตัน ปัจจุบัน (๑ ม.ค. - ๑๔ พ.ค.๕๖) ไทยส่งออกข้าวไปแล้ว ๒.๒๑๒ ล้านตัน น้อยกว่าช่วงเดียวกันของปีที่ผ่านมา (๒.๕๔๖ ล้านตัน) ร้อยละ ๑๓.๑๒

**ผลการรับจำนำ ข้าวเปลือก ปี ๒๕๕๕/๕๖** ณ วันที่ ๑๖ พฤษภาคม ๒๕๕๖

- ข้าวเปลือก รอบที่ ๑ รับจำนำได้แล้ว ๑๔,๐๗๒,๗๐๖ ตัน จำแนกเป็น ข้าวเปลือกเจ้า ๙,๕๖๗,๖๒๖ ตัน ข้าวเปลือกหอมมะลิ ๓,๓๒๐,๔๙๑ ตัน ข้าวเปลือกหอมจังหวัด ๔๙๔,๓๐๔ ตัน ข้าวเปลือกปทุมธานี ๓๕,๖๓๕ ตัน ข้าวเปลือกเหนียว ๖๕๔,๖๕๑ ตัน

- ข้าวเปลือก รอบที่ ๒ รับจำนำได้แล้ว ๓,๓๗๗,๑๕๘ ตัน จำแนกเป็น ข้าวเปลือกเจ้า ๓,๒๕๗,๕๒๘ ตัน ข้าวเปลือกปทุมธานี ๙,๑๔๕ ตัน ข้าวเปลือกเหนียว ๑๑๐,๔๘๕ ตัน

(๒) **มันสำปะหลัง** เป็นช่วงปลายฤดูผลผลิตออกสู่ตลาดน้อยลงตามลำดับ โดยในเดือน มิถุนายน จะมีผลผลิตออกสู่ตลาดประมาณ ๐.๕๖๑ ล้านตัน และเดือนกรกฎาคม ๐.๖๒๗ ล้านตัน ประกอบกับราคาแอลกอฮอล์ในจีนอ่อนตัวลงทำให้มีการใช้ข้าวโพดฯ เป็นวัตถุดิบในการผลิตทดแทนมากขึ้น ส่งผลให้การส่งออกชะลอตัว ปัจจุบันราคาหัวมันสดที่เกษตรกรขายได้ เชื้อแป้ง ๒๕% จ.นครราชสีมา (๑๗ พ.ค.๕๖) เฉลี่ย กก.ละ ๒.๔๕ - ๒.๕๕ บาท สูงกว่าราคาเฉลี่ยในเดือนที่ผ่านมา (๒.๔๗ บาท/กก.) กก.ละ ๐.๐๓ บาท ราคามีแนวโน้มปรับตัวสูงขึ้นจากสภาพความแห้งแล้งที่เป็นอุปสรรคในการขุดหัวมันและผลจากปริมาณหัวมันสดโดยรวมในปีนี้ที่คาดว่าจะมีน้อยกว่าที่คาดการณ์ไว้ สำหรับปี ๒๕๕๖/๕๗ กระทรวงเกษตรฯ คาดว่าจะเพาะปลูกมันฯ ได้ผลผลิตประมาณ ๒๙.๐๓๔ ล้านตัน มากกว่า ปี ๒๕๕๕/๕๖ (๒๗.๕๔๗ ล้านตัน) ร้อยละ ๕.๕๑

**ผลการรับจำนำ** (ณ ๙ พ.ค.๕๖) เปิดจุดรับจำนำแล้ว ๖๖๕ จุด เป็นลานมัน ๖๑๙ จุด โรงแปง ๕๕ จุด ผลผลิตที่รับจำนำได้ ๙,๙๕๗,๖๙๘ ตัน แยกเป็นลานมัน ๖,๑๗๘,๓๗๙ ตัน และโรงแปง ๓,๗๗๙,๓๑๙ ตัน ซึ่ง ธกส. ได้จ่ายเงินให้เกษตรกรไปแล้วเป็นเงิน ๒๖,๗๖๖.๙๙ ล้านบาท

(๓) **ไก่เนื้อ** กระทรวงเกษตรฯ คาดว่าในปี ๒๕๕๖ จะมีผลผลิตประมาณ ๑,๑๐๔.๐๕๑ ล้านตัว หรือคิดเป็นซากบริโภคประมาณ ๑.๕๑๓ ล้านตัน เพิ่มขึ้นจากปีที่ผ่านมาร้อยละ ๔.๕๓ จะใช้บริโภคภายในประเทศประมาณ ๐.๙ - ๑.๐ ล้านตัน และส่งออกประมาณ ๐.๔ - ๐.๕ ล้านตัน ปัจจุบันผลกระทบจากปัญหาในระบบการเลี้ยงไก่เนื้อที่เกิดขึ้นในบางพื้นที่ ทำให้ปริมาณไก่ที่เข้าสู่ตลาดมีน้อยลงแต่ยังเพียงพอกับการบริโภค ราคาไก่มีชีวิตหน้าโรงฆ่า (๑๗ พ.ค.๕๖) ราคา กก.ละ ๔๖ - ๔๘ บาท สูงกว่าราคาเฉลี่ยในเดือนที่ผ่านมาประมาณ กก.ละ ๑.๖๗ บาท แนวโน้มความต้องการจะปรับตัวสูงขึ้นในช่วงเปิดภาคเรียน ทั้งนี้ หากผู้เลี้ยงยังไม่สามารถควบคุมระบบการผลิตให้กลับสู่ภาวะปกติได้ ก็อาจมีผลกระทบต่อระดับราคาซื้อขายในตลาดได้ สำหรับการส่งออกในปี ๒๕๕๖ (ม.ค.- มี.ค.๕๖) ไทยส่งออกเนื้อไก่และผลิตภัณฑ์ไปแล้ว ๑๒๖,๗๗๗ ตัน มูลค่า ๑๖,๑๖๒ ล้านบาท แนวโน้มการส่งออกยังอยู่ในเกณฑ์ดี

(๔) **กุ้งขาวแวนนาไม** กรมประมงคาดว่าในปี ๒๕๕๖ จะมีผลผลิตกุ้งขาวฯ ประมาณ ๐.๓๙๙ ล้านตัน น้อยกว่าปีที่ผ่านมา (๐.๔๕๘ ล้านตัน) ร้อยละ ๑๒.๘๘ เนื่องจากสภาพอากาศแปรปรวนและเกิดปัญหาในระบบการเลี้ยง ผลผลิตกุ้งส่วนใหญ่ของไทยใช้เพื่อการส่งออก แนวโน้มการส่งออกในปี ๒๕๕๖ ยังต้องประสบกับการกีดกันทางการค้าของประเทศคู่ค้า รวมทั้งปริมาณผลผลิตที่น้อยลงในช่วงต้นปี ซึ่งจะมีผลกระทบทำให้การส่งออกในปีนี้อาจน้อยกว่าปีที่ผ่านมา ปัจจุบันราคากุ้งขาวฯ ในประเทศเคลื่อนไหวอยู่ในเกณฑ์ดีตามปริมาณผลผลิตที่มีน้อย สำหรับราคาซื้อขายกุ้งขาวแวนนาไม ณ ตลาดกลางสมุทรสาคร (๑๗ พ.ค.๕๖ ขนาด ๖๐ ตัว/กก.) อยู่ที่ กก.ละ ๒๐๕ บาท สูงกว่าเดือนที่ผ่านมาเฉลี่ย กก.ละ ๓ บาท แนวโน้มราคา

ยังเคลื่อนไหวอยู่ในเกณฑ์ดี สำหรับการส่งออก ปี ๒๕๕๖ (ม.ค.-มี.ค.๕๖) ส่งออกไปแล้ว ปริมาณ ๐.๐๖ ล้านตัน มูลค่า ๑๖,๔๔๒ ล้านบาท

### ๓.๒ กลุ่มสินค้าที่ผลิตเพื่อบริโภคภายในประเทศ สถานการณ์สินค้าเกษตรที่สำคัญ ได้แก่

(๑) **ข้าวโพดเลี้ยงสัตว์** เป็นช่วงปลายฤดูปีการผลิต ๒๕๕๕/๕๖ ต่อต้นฤดูปี ๒๕๕๖/๕๗ ซึ่งเกษตรกรอยู่ระหว่างการเพาะปลูกข้าวโพดฤดูใหม่ สำหรับผลผลิตฤดูก่อนยังมีออกสู่ตลาดประปราย ในปีการผลิต ๒๕๕๖/๕๗ กระทรวงเกษตรฯ คาดการณ์จะมีผลผลิตประมาณ ๔.๙๘๕ ล้านตัน ใกล้เคียงกับปี ๒๕๕๕/๕๖ (๔.๙๖๕ ล้านตัน) ขณะที่ความต้องการใช้ในเบื้องต้นคาดว่าจะมีประมาณ ๔.๕ - ๔.๗ ล้านตัน อย่างไรก็ตาม ผลจากราคาในฤดูที่ผ่านมาที่เคลื่อนไหวอยู่ในเกณฑ์สูงจะมีผลให้เกษตรกรขยายการเพาะปลูกเพิ่มขึ้นจากที่ประมาณการณ์ไว้ ปัจจุบัน (๑๗ พ.ค.๕๖) ราคาซื้อขายในแหล่งผลิต จ.เพชรบูรณ์ กก.ละ ๘.๘๓ - ๘.๐๑ บาทสูงกว่าเดือนที่ผ่านมาเฉลี่ย (๘.๗๘ บาท) กก.ละ ๐.๑๓ บาท คาดว่าราคาข้าวโพดฯ ยังเคลื่อนไหวอยู่ในเกณฑ์ดีต่อเนื่องไปจนถึงผลผลิตฤดูใหม่ออกสู่ตลาด

(๒) **ปาล์มน้ำมัน** กระทรวงเกษตรฯ คาดการณ์ผลผลิต ปี ๒๕๕๖ (ณ มี.ค.๕๖) ว่ามีประมาณ ๑๒.๐๒๔ ล้านตัน มากกว่าปี ๒๕๕๕ (๑๑.๓๒๗ ล้านตัน) ร้อยละ ๖.๑๕ คิดเป็นน้ำมันปาล์มดิบประมาณ ๒.๐๔๔ ล้านตัน สำหรับความต้องการใช้คาดว่าจะอยู่ในระดับ ๑.๙ - ๒.๐ ล้านตัน แบ่งเป็นน้ำมันบริโภค ๑.๐ ล้านตัน ผลิตไบโอดีเซล ๐.๖ - ๐.๗ ล้านตัน ส่งออกประมาณ ๐.๓ ล้านตัน และคาดว่าจะมีสต็อกสำรองในประเทศอีกประมาณ ๐.๔ - ๐.๕ ล้านตัน ปัจจุบันเริ่มเข้าสู่ช่วงผลผลิตออกสู่ตลาดมาก ประกอบกับสต็อกน้ำมันฯ ในระบบที่ยังมีมาก ส่งผลให้ราคาผลปาล์มที่เกษตรกรขายได้เคลื่อนไหวอยู่ในเกณฑ์ต่ำ สำหรับราคาที่เกษตรกรขายได้ (น้ำมัน ๑๗% ณ ๑๗ พ.ค.๕๖) เฉลี่ย กก.ละ ๓.๓๐ - ๓.๖๐ บาท ใกล้เคียงกับราคาเฉลี่ยในเดือนที่ผ่านมา (๓.๔๓ บาท) คาดว่าภาครัฐจะเข้าช่วยพยุงราคาโดยการแทรกแซงรับซื้อน้ำมันฯ จากโรงสกัดฯ ในส่วนของปริมาณที่ยังไม่ได้ดำเนินการอีก ๕๐,๐๐๐ ตันน้ำมันฯ เพื่อให้ครบตามเป้าหมาย ๑๐๐,๐๐๐ ตันต่อไป

(๓) **มะพร้าว** คาดว่าผลผลิตใน ปี ๒๕๕๖ จะมีประมาณ ๑.๐๖๕ ล้านตัน ใกล้เคียงกับปี ๒๕๕๕ (๑.๐๕๗ ล้านตัน) แนวโน้มภาวะการค้าทั้งในประเทศและการส่งออกยังชะลอตัวต่อเนื่องจากปีที่ผ่านมา แต่ผลจากการที่รัฐเข้าไปช่วยเหลือด้านการตลาดในช่วงที่ผ่านมา ประกอบกับปริมาณมะพร้าวที่ออกสู่ตลาดมีไม่มาก มีผลทำให้ราคาในช่วงต้นปี ๒๕๕๖ ปรับตัวสูงขึ้นจากช่วงครึ่งหลังของ ปี ๒๕๕๕ สำหรับราคาที่เกษตรกรขายได้ในสัปดาห์ที่ ๓ ของเดือนพฤษภาคม (๑๓-๑๗ พ.ค.๕๖) มะพร้าวผลแก่ (ผลใหญ่) เฉลี่ย ผลละ ๗.๖๑ บาท สูงกว่าราคาเฉลี่ยในเดือนที่ผ่านมาเฉลี่ย ผลละ ๐.๙๘ บาท

(๔) **สุกรมีชีวิต** กระทรวงเกษตรฯ คาดการณ์ปริมาณสุกรขุน ปี ๒๕๕๖ มีประมาณ ๑๓.๐๗๒ ล้านตัว เพิ่มขึ้นจาก ปี ๒๕๕๕ (๑๒.๘๒๘ ล้านตัว) ร้อยละ ๑.๙๐ และมากกว่าความต้องการภายในประเทศที่คาดว่าจะมีประมาณ ๑๒.๔๒ ล้านตัว ผลผลิตส่วนเกินต้องระบายส่งออกไปประเทศเพื่อนบ้าน ใกล้เคียงเพื่อรักษาระดับราคาภายในประเทศ ปัจจุบันผลผลิตที่ออกสู่ตลาดมีเพียงพอกับความต้องการ แนวโน้มความต้องการจะปรับตัวดีขึ้นจากการเปิดภาคเรียน คาดว่าระดับราคาจะเคลื่อนไหวไม่มากนัก ราคาสุกรมีชีวิตที่เกษตรกรขายได้ ณ ๑๗ พฤษภาคม ๒๕๕๖ (ภาคกลาง) กก.ละ ๖๓ - ๖๔ บาท อ่อนตัวลงจากเดือนที่ผ่านมาเฉลี่ย กก.ละ ๓.๔๔ บาท แต่ยังคงสูงกว่าช่วงเดียวกันของปีที่ผ่านมา (พ.ค.๕๕) เฉลี่ย กก.ละ ๑.๗๑ บาท

(๕) **ไข่ไก่** กระทรวงเกษตรฯ คาดว่าในปี ๒๕๕๖ จะมีผลผลิตไข่ไก่ในระบบประมาณ ๑๑,๔๒๑ ล้านฟอง สูงกว่าปีที่ผ่านมา ร้อยละ ๔.๔๑ และมากกว่าความต้องการบริโภคในประเทศที่คาดว่าจะมีประมาณ ๑๑,๑๘๖ ล้านฟอง ผลจากที่ผ่านมาปริมาณไข่ไก่ในระบบค่อนข้างมาก จนต้องใช้มาตรการปลดแม่ไก่ไข่ยืนกรงออกบางส่วน รมรณรงค์เพิ่มการบริโภค รวมทั้งการปรับลดการผลิตแม่ไก่ไข่ลง ทำให้ปัจจุบันปริมาณ



ผลผลิตส่วนเกินมีปริมาณลดลง และผลผลิตที่ออกสู่ตลาดในช่วงนี้ส่วนใหญ่เป็นไซขนาดกลางและเล็ก ส่วนไซขนาดใหญ่มีปริมาณน้อยลง แนวโน้มความต้องการจะมีเพิ่มขึ้นหลังจากเปิดภาคเรียน สำหรับราคาไซไก่คละหน้าฟาร์ม (ณ ๑๗ พ.ค.๕๖) ฟองละ ๓.๑๐ บาท สูงกว่าราคาเฉลี่ยในเดือนที่ผ่านมาเฉลี่ย ฟองละ ๐.๓๗ บาท และคาดว่าราคาจะยังเคลื่อนไหวอยู่ในเกณฑ์สูงต่อเนื่องไปอีกระยะหนึ่ง

### (๖) พืชผักและผลไม้

**สับปะรด** กระทรวงเกษตรฯ ประมาณการผลผลิตปี ๒๕๕๖ มีประมาณ ๒.๒๙๖ ล้านตัน น้อยกว่าปีที่ผ่านมา (๒.๔๕๐ ล้านตัน) ร้อยละ ๖.๒๘ สำหรับในช่วงเดือนมิถุนายน และกรกฎาคม ศกนี้ จะมีผลผลิตออกสู่ตลาดประมาณ ๐.๒๘๐ และ ๐.๑๓๓ ล้านตัน ตามลำดับ อย่างไรก็ตาม จากสภาพความแห้งแล้งที่เกิดขึ้นในหลายพื้นที่ทำให้ผลผลิตที่คาดการณ์จะมีออกสู่ตลาดในปริมาณที่น้อยกว่าที่คาดไว้ ในขณะที่การส่งออกผลิตภัณฑ์สับปะรดในปี ๒๕๕๖ คาดว่าจะยังชะลอตัวต่อเนื่องจาก ปี ๒๕๕๕ ตามภาวะเศรษฐกิจโลกที่ยังไม่ค่อยดีนัก สำหรับราคาเฉลี่ยที่เกษตรกรขายได้ในสัปดาห์ที่ ๓ เดือนพฤษภาคม เฉลี่ย กก.ละ ๔.๓๕ บาท สูงกว่าราคาเฉลี่ยของเดือนที่ผ่านมา (๔.๐๖ บาท/กก.) เฉลี่ยผลละ ๐.๒๙ บาท

**มะนาว** ย่างเข้าสู่ช่วงฤดูฝน คาดว่าผลผลิตจะมีออกสู่ตลาดได้มากขึ้น ราคามีแนวโน้มอ่อนตัวลง สำหรับราคาเกษตรกรขายในแหล่งผลิตสำคัญ จ.เพชรบุรี (๒๐ พ.ค.๕๖) คละกลาง เฉลี่ยผลละ ๒.๕๐ - ๔.๐๐ บาท และคละใหญ่ เฉลี่ยผลละ ๕.๔๐ - ๖.๐๐ บาท ราคามีแนวโน้มอ่อนตัวลงตามฤดูกาล

**ผลไม้ต่างๆ** (เงาะ ทุเรียน มังคุด ลำไย ลิ้นจี่ และลองกอง) ในปี ๒๕๕๖ กระทรวงเกษตรฯ คาดการณ์ปริมาณผลผลิตว่าจะมีประมาณ ๒,๓๐๐,๒๖๘ ตัน มากกว่าปีที่ผ่านมา ประมาณ ๑๘๘,๘๙๒ ตัน ตามธรรมชาติผลไม้ตามฤดูกาลจะออกกระจุกตัวมากในระยะเวลาสั้นๆ ทำให้ยากที่จะบริหารจัดการให้ผลผลิตกระจายออกสู่ตลาดได้โดยเร็วไม่เหลือคั่งค้างในแหล่งผลิต ราคาจึงมักจะอ่อนตัวลงในช่วงนี้เป็นประจำ ปัจจุบันผลไม้ทยอยออกสู่ตลาดมากขึ้นทั้ง ทุเรียน เงาะ มังคุด สำหรับสถานการณ์รายชนิดผลไม้สรุปได้ดังนี้

**เงาะ** มีผลผลิตประมาณ ๓๔๔,๖๒๖ ตัน เพิ่มขึ้นจากปีที่ผ่านมา ๑๐,๕๓๙ ตัน (+๓.๑๕%) โดยเดือนพฤษภาคม มีผลผลิตออกสู่ตลาดประมาณ ๖๐,๑๐๓ ตัน เดือนมิถุนายน ๑๙๖,๐๕๘ ตัน และเดือนกรกฎาคม ๕๘,๗๒๔ ตัน ตามลำดับ ปัจจุบัน (สัปดาห์ที่ ๓ เดือนพ.ค.๕๖) ราคาที่เกษตรกรขายได้ เงาะโรงเรียน เกรดคละ (สศก.) เฉลี่ย กก.ละ ๕๑.๔๐ บาท สำหรับราคาในพื้นที่ จ.ระยอง คละเทกอง กก.ละ ๒๕ - ๔๐ บาท จ.ตราด เงาะตระกร้า (ขนาด ๒๘ - ๓๐ ผล/กก.) กก.ละ ๓๓ - ๓๕ บาท

**ทุเรียน** มีผลผลิตประมาณ ๕๔๘,๕๘๙ ตัน เพิ่มขึ้นจากปีที่ผ่านมา ๒๔,๒๐๒ ตัน (+๓.๑๕%) โดยเดือนมิถุนายนจะมีผลผลิตออกสู่ตลาดประมาณ ๑๖๘,๔๑๘ ตัน ปัจจุบัน (สัปดาห์ที่ ๓ เดือนพ.ค.๕๖) ราคาที่เกษตรกรขายได้พันธุ์หมอนทอง (สศก.) กก.ละ ๖๒.๘๓ บาท สำหรับราคาในพื้นที่ พันธุ์ชะนี จ.จันทบุรี กก.ละ ๔๐ - ๔๕ บาท จ.ตราด กก.ละ ๓๐ - ๓๓ บาท จ.ระยอง กก.ละ ๓๕ - ๔๘ บาท ส่วนพันธุ์หมอนทอง จ.จันทบุรี กก.ละ ๕๕ - ๖๐ บาท จ.ตราด กก.ละ ๔๐ - ๔๕ บาท จ.ระยอง กก.ละ ๕๕ - ๖๕ บาท ตามลำดับ

**มังคุด** มีผลผลิตประมาณ ๒๗๘,๐๒๘ ตัน เพิ่มขึ้นจากปีที่ผ่านมา ๖๗,๗๗๓ ตัน (+๓๒.๒๓%) โดยเดือนมิถุนายน มีผลผลิตออกสู่ตลาดประมาณ ๑๐๑,๒๐๒ ตัน ตามลำดับ ราคาที่เกษตรกรขายได้มังคุดคละ (สัปดาห์ที่ ๓ เดือนพ.ค.๕๖) ในพื้นที่ จ.จันทบุรี กก.ละ ๓๘ - ๔๕ บาท จ.ตราด กก.ละ ๓๕ - ๔๐ บาท และ จ.ระยอง กก.ละ ๔๐ - ๕๐ บาท ตามลำดับ

**ลำไย** มีผลผลิตประมาณ ๙๐๗,๙๖๘ ตัน เพิ่มขึ้นจากปีที่ผ่านมา ๕๔,๑๘๘ ตัน (+๖.๓๕%) โดยผลผลิตจะออกกระจุกตัวมากช่วงเดือนกรกฎาคม - กันยายน โดยเดือนกรกฎาคม มีผลผลิต

ออกสู่ตลาดประมาณ ๒๐๐,๔๗๙ ตัน เดือนสิงหาคม ๓๕๖,๑๐๖ ตัน และเดือนกันยายน ๑๐๔,๑๔๔ ตัน ตามลำดับ ปัจจุบัน (สัปดาห์ที่ ๓ เดือนพ.ค.๕๖) ราคาที่เกษตรกรขายได้ (ลำไยนอกฤดู) เฉลี่ยกก.ละ ๓๔.๕๐ บาท

**ลิ้นจี่** มีผลผลิตประมาณ ๕๖,๕๐๐ ตัน น้อยกว่าปีที่ผ่านมา ๙,๔๖๕ ตัน (-๑๔.๓๕%) โดยผลผลิตจะออกมากช่วงเดือนพฤษภาคม - มิถุนายน โดยเดือนพฤษภาคม มีผลผลิตออกสู่ตลาดประมาณ ๓๓,๔๔๒ ตัน และเดือนมิถุนายน ๑๘,๑๐๓ ตัน ตามลำดับ ราคาที่เกษตรกรขายได้ (สัปดาห์ที่ ๓ เดือนพ.ค.๕๖) พันธุ์ฮงฮวย เบอร์ ๑ (ตามคุณภาพสีเปลือก/เนื้อหนา) จ.เชียงราย กก.ละ ๑๕ - ๑๖ บาท และจ.พะเยา กก.ละ ๑๙ - ๒๐ บาท

**ลองกอง** มีผลผลิตประมาณ ๑๖๔,๕๕๗ ตัน เพิ่มขึ้นจากปีที่ผ่านมา ๔๑,๖๕๕ ตัน (+๓๓.๘๙%) โดยผลผลิตจะออกมากช่วงเดือนมิถุนายน - สิงหาคม โดยเดือนมิถุนายน มีผลผลิตออกสู่ตลาดประมาณ ๔๙,๗๑๓ ตัน เดือนกรกฎาคม ๔๘,๔๔๕ ตัน และเดือนสิงหาคม ๒๖,๔๙๔ ตัน ตามลำดับ ปัจจุบันมีผลผลิตออกสู่ตลาดบ้างแล้วโดยเป็นผลผลิตจากภาคตะวันออก โดยราคาที่เกษตรกรขายได้ (เบอร์ ๑ และ ๒ / สศก.) เฉลี่ยกก.ละ ๖๕ และ ๕๕ บาท ตามลำดับ

### ๓.๓ กลุ่มสินค้าที่ต้องนำเข้า สถานการณ์สินค้าที่สำคัญมีดังนี้

(๑) **ถั่วเหลือง** USDA คาดการณ์ผลผลิตถั่วเหลืองโลก ปี ๒๕๕๖/๕๗ มีประมาณ ๒๘๕.๕๐๔ ล้านตัน มากกว่าปีที่ผ่านมา ๑๖.๓๘๘ ล้านตัน (+๖.๐๙%) ขณะที่ความต้องการใช้คาดว่าจะมีประมาณ ๒๓๙.๒๐๙ ล้านตัน เพิ่มขึ้น ๙.๙๒๑ ล้านตัน (+๔.๓๓%) สำหรับผลผลิตถั่วเหลืองฤดูแล้งของไทยใน ปี ๒๕๕๕/๕๖ มีประมาณ ๐.๐๗๙ ล้านตัน ซึ่งผลผลิตออกสู่ตลาดเกือบหมดแล้ว ราคาเคลื่อนไหวอยู่ในเกณฑ์ดี สำหรับราคาเมล็ดถั่วเหลืองขายส่งตลาด กทม. เกรดสกัดน้ำมัน (๑๗ พ.ค.๕๖) กก.ละ ๑๘.๕๐ - ๑๘.๘๐ บาท ต่ำกว่าราคาเฉลี่ยในเดือนที่ผ่านมา (๑๙.๐๓ บาท/กก.) กก.ละ ๐.๓๘ บาท แนวโน้มราคาเคลื่อนไหวอยู่ในเกณฑ์ดี

(๒) **กากถั่วเหลือง** USDA คาดการณ์ผลผลิตกากถั่วเหลืองโลก ปี ๒๕๕๖/๕๗ คาดว่าจะมีปริมาณ ๑๘๘.๗๑๙ ล้านตัน มากกว่าปีที่ผ่านมา (๑๘๐.๙๙๔ ล้านตัน) ๗.๗๒๕ ล้านตัน เมื่อรวมกับสต็อกปลายปี ยกมาจำนวน ๙.๓๒๙ ล้านตัน จะมีผลผลิตกากถั่วเหลืองรวม ๑๙๘.๐๔๘ ล้านตัน ในขณะที่ความต้องการใช้มีประมาณ ๑๘๕.๗๗๘ ล้านตัน สำหรับกากถั่วฯ ที่ไทยผลิตได้ใน ปี ๒๕๕๖ มีประมาณ ๑.๑๖๓ ล้านตัน แบ่งเป็นกากถั่วฯ ที่ผลิตจากเมล็ดถั่วเหลืองที่ปลูกในประเทศ ๐.๐๑๓ ล้านตัน และผลิตจากเมล็ดถั่วเหลืองนำเข้า ๑.๑๕๐ ล้านตัน ในขณะที่ความต้องการใช้คาดว่าจะมีประมาณ ๓.๙๗๓ ล้านตัน จะต้องนำเข้าให้พอใช้อีกประมาณ ๒.๕ - ๓.๐ ล้านตัน ปัจจุบัน (๑๗ พ.ค.๕๖) ราคาขายส่งกากถั่วฯ ที่ผลิตจากเมล็ดในประเทศ กก.ละ ๒๐.๒๐ - ๒๐.๒๕ บาท กากถั่วฯ ที่ผลิตจากเมล็ดนำเข้า กก.ละ ๑๗.๕๐ - ๑๗.๗๐ บาท อ่อนตัวลงจากราคาเฉลี่ยในเดือนที่ผ่านมา กก.ละ ๐.๓๘ บาท และ ๑.๗๓ บาท ตามลำดับ

(๓) **ปลาป่น** ผลผลิตในปี ๒๕๕๖ คาดว่าจะมีประมาณ ๐.๕๐ ล้านตัน ใกล้เคียง ปี ๒๕๕๕ (๐.๔๙๓ ล้านตัน) แต่มากกว่าปริมาณความต้องการใช้ในประเทศที่คาดว่าจะมีประมาณ ๐.๔๖๖ ล้านตัน ร้อยละ ๗.๓๐ อย่างไรก็ตาม ผลจากสภาพอากาศแปรปรวนทำให้ปริมาณปลาเบ็ดที่เข้าโรงงานปลาป่นมีน้อย ในขณะที่ความต้องการของโรงงานอาหารสัตว์ในช่วงนี้ยังมีปริมาณไม่มากนัก มีผลทำให้ราคาอ่อนตัว ปัจจุบัน (๑๗ พ.ค.๕๖) ราคาปลาป่นโปรตีน ๖๐% ลงมา กลิ่นเบอร์ ๒ เฉลี่ย กก.ละ ๒๕ บาท ต่ำกว่าราคาเฉลี่ยในเดือนที่ผ่านมา กก.ละ ๒ บาท

๔. มาตรการแก้ไขปัญหา/การช่วยเหลือผ่านกองทุนรวมเพื่อช่วยเหลือเกษตรกร (ณ ๕ เม.ย.๕๖)

ในปีงบประมาณ ๒๕๕๖ คชก. ได้อนุมัติเงินกองทุนรวมฯ เพื่อดำเนินการช่วยเหลือสินค้าเกษตรด้านการตลาดไปแล้วเป็นจำนวนเงิน ๓,๑๔๔,๑๒๒,๑๘๐ บาท จำแนกเป็น

๑. โครงการรักษาเสถียรภาพราคาสุกร วงเงิน ๖๑,๘๐ ล้านบาท (มีเงื่อนไขว่าจะดำเนินการเมื่อราคาสุกรมีชีวิตเท่ากับหรือต่ำกว่ากิโลกกรัมละ ๕๕ บาท ซึ่งขณะนี้ราคายังสูงกว่าราคาที่กำหนด )

๒. โครงการรักษาเสถียรภาพราคาไข่ไก่ ปี ๒๕๕๕ วงเงิน ๑๓๒,๔๑๒,๖๘๐ บาท ปัจจุบันใช้เงินดำเนินงานตามโครงการฯ ไปแล้ว ๙๗,๘๗ ล้านบาท

๓. การแก้ไขปัญหาน้ำมันปาล์มและราคาผลปาล์มตกต่ำ ปี ๒๕๕๕ - ๒๕๕๖ วงเงิน ๒,๗๙๒.๕๙๖ ล้านบาท ปัจจุบัน ออกส. ได้จ่ายเงินตามโครงการฯ ในรอบที่ ๑ ไปแล้ว ๑,๐๘๔.๓๗๘ ล้านบาท

๔. โครงการป้องกันแก้ไขปัญหามลไม้ภาคตะวันออก ปี ๒๕๕๖ วงเงิน ๑๓๗.๑๓๖๕ ล้านบาท (อยู่ระหว่างดำเนินการ)

๕. โครงการป้องกันแก้ไขปัญหาลิ้นจี่ ปี ๒๕๕๖ วงเงิน ๒๐.๑๗๗ ล้านบาท (อยู่ระหว่างดำเนินการ)

~~~~~

วงเงินช่วยเหลือด้านการตลาดสินค้าเกษตร

หน่วย : ล้านบาท

| สินค้า                                      | ปี 2550   | ปี 2551   | ปี 2552   | ปี 2553   | ปี 2554 | ปี 2555   | ปี 2556   |
|---------------------------------------------|-----------|-----------|-----------|-----------|---------|-----------|-----------|
| 1 ข้าว                                      | 3,880.730 | 2,657.900 | 1,882.778 | 1,421.838 | 295.430 |           |           |
| 2 ข้าวโพดเลี้ยงสัตว์                        | 13.785    |           | 126.250   | 2.000     |         |           |           |
| 3 มันสำปะหลัง                               | 1,820.229 | 1,417.860 | 416.284   | 9.768     |         | 2.200     |           |
| 4 ปาล์มน้ำมัน                               |           |           | 48.978    |           |         |           | 2,792.596 |
| 5 มะพร้าว                                   |           |           |           |           |         | 66.87     |           |
| 6 กาแฟ                                      | 4.100     |           |           |           |         |           |           |
| 7 หอมแดง                                    | 125.000   |           |           | 82.400    |         | 1,589.500 |           |
| 8 กระเทียม                                  |           | 300.000   |           |           |         | 756.000   |           |
| 9 หอมหัวใหญ่                                |           |           |           |           |         |           |           |
| 10 ลูกเดือย                                 |           |           |           |           |         |           |           |
| 11 ไข่ไก่                                   |           |           |           |           |         |           | 132.412   |
| 12 ไข่เนื้อ                                 |           |           |           |           |         |           |           |
| 13 สุกกร                                    | 20.000    |           |           |           |         | 15.296    | 61.800    |
| 14 ปลาโอ                                    |           |           |           |           |         |           |           |
| 15 ปลาเบ็ด                                  |           |           |           |           |         |           |           |
| 16 กุ้งกุลาดำ                               |           |           |           |           |         |           |           |
| 17 กุ้งขาว, กุ้งก้ามกราม                    | 315.580   |           | 903.000   | 896.632   |         | 562.38    |           |
| 18 เกล็ดทะเล                                |           |           |           | 1.266     |         | 1.323     |           |
| 19 ปอ                                       |           |           |           |           |         |           |           |
| 20 ผลไม้                                    |           | 91.800    | 375.658   | 387.390   | 140.335 | 137.841   | 137.1365  |
| 21 สับปะรด                                  |           |           |           |           |         | 114.430   |           |
| 22 ทูเรียน                                  |           |           |           |           |         | 22.725    |           |
| 23 ลิ้นจี่                                  |           |           | 46.110    | 56.660    | 26.880  | 44.852    | 20.177    |
| 24 ลำไย                                     | 254.810   | 33.720    | 610.700   | 266.680   | 119.577 | 144.465   |           |
| 25 เงาะ                                     |           |           |           |           |         |           |           |
| 26 มังคุด                                   |           |           |           |           |         |           |           |
| 27 เงาะ มังคุด ทูเรียน                      |           |           |           |           |         |           |           |
| 28 ลองกอง                                   |           |           |           |           |         |           |           |
| 29 มะละกอ                                   |           |           |           |           |         |           |           |
| 30 มะนาว                                    |           |           |           |           |         |           |           |
| 31 พริก                                     |           |           |           |           |         |           |           |
| 32 อ้อยและน้ำตาลทราย                        |           |           |           |           |         |           |           |
| 33 น้ำมันดิบ                                |           |           |           |           |         |           |           |
| 34 อื่นๆ (เร่งด่วน)                         |           |           |           |           | 100.000 | 200.00    |           |
| 35 เครื่องอบฯ                               |           |           |           |           |         |           |           |
| 36 เตาอบลำไย                                |           |           |           |           |         |           |           |
| 37 มาตรฐานลำไย                              |           |           |           |           |         |           |           |
| 38 พัฒนาคุณภาพมันฯ                          |           |           |           |           |         |           |           |
| 39 เพิ่มศักยภาพฯ ผู้เลี้ยง<br>ไก่ไข่และสุกร |           |           |           |           | 51.500  |           |           |
| 40 โคน้ำ                                    |           |           |           |           |         |           |           |
| รวมทั้งสิ้น                                 | 6,434.234 | 4,501.280 | 4,409.758 | 3,124.634 | 733.722 | 3,657.881 | 3,144.122 |

\* หมายเหตุ : xu 2548 ใช้เงินทุน 8,070.249 ล้านบาท และเงินงบกลาง 1,524.570 ล้านบาท

ปีงบประมาณ 2555 ใช้เงินเร่งด่วนช่วยเหลือหอมหัวใหญ่ 33.2175 ลบ. ถั่วเขียว 10.3 ลบ. และพริก 10.3 ลบ.

ปีงบประมาณ 2556 ใช้เงินเร่งด่วนช่วยเหลือหอมแดง (ฤดูแล้ง) จ.เชียงใหม่ 22.66 ลบ.

สำนักส่งเสริมการค้าสินค้าเกษตร

พฤษภาคม 2556

ราคาเฉลี่ยสินค้าเกษตรสำคัญที่เกษตรกรขายได้ ปี 2551 - 2556

F: ราคา F: ราคาเฉลี่ยจัดกลุ่ม 50 D:AO 9

|                 | สินค้า                               | ราคาเฉลี่ย |                 |                 |         |                |                |         |                |                 |         |                 |                    |         |                 |                |         |               |
|-----------------|--------------------------------------|------------|-----------------|-----------------|---------|----------------|----------------|---------|----------------|-----------------|---------|-----------------|--------------------|---------|-----------------|----------------|---------|---------------|
|                 |                                      | ปี 2551    |                 |                 | ปี 2552 |                |                | ปี 2553 |                |                 | ปี 2554 |                 |                    | ปี 2555 |                 |                | ปี 2556 |               |
|                 |                                      | เฉลี่ย     | สูงสุด          | ต่ำสุด          | เฉลี่ย  | สูงสุด         | ต่ำสุด         | เฉลี่ย  | สูงสุด         | ต่ำสุด          | เฉลี่ย  | สูงสุด          | ต่ำสุด             | เฉลี่ย  | สูงสุด          | ต่ำสุด         | เม.ย    | (17 พ.ค.56)   |
| 1               | กลุ่มสินค้าผลิตเพื่อการส่งออก        |            |                 |                 |         |                |                |         |                |                 |         |                 |                    |         |                 |                |         |               |
|                 | ข้าวเปลือกนาปรัง (บาท/ตัน)           | 12,165     | 13,445<br>เม.ย. | 10,478<br>มี.ค. | 9,665   | 10,144<br>ก.ค. | 8,438<br>ต.ค.  | 8,127   | 8,793<br>มี.ค. | 7,641<br>เม.ย.  | 8,825   | 10,150<br>ต.ค.  | 7,800<br>มี.ค.     | 10,561  | 11,125<br>มิ.ย. | 9,476<br>มี.ค. | -       | -             |
|                 | ข้าวเปลือกนาปี (บาท/ตัน)             | 8,410      | 9,445<br>ธ.ค.   | 6,805<br>ม.ค.   | 9,593   | 10,500<br>ธ.ค. | 8,323<br>ต.ค.  | 9,321   | 9,931<br>ม.ค.  | 8,800<br>พ.ย.   | 9,221   | 10,331<br>พ.ย.  | 8,358<br>มี.ค.     | 10,339  | 10,956<br>ธ.ค.  | 9,476<br>มี.ค. | 10,075  | 9,800-10,500  |
|                 | ข้าวเปลือกหอมมะลิ (บาท/ตัน)          | 13,998     | 18,576<br>พ.ค.  | 10,500<br>ม.ค.  | 14,545  | 15,649<br>ก.ย. | 13,575<br>ม.ค. | 14,015  | 14,984<br>ม.ค. | 12,983<br>มิ.ย. | 13,962  | 15,401<br>พ.ย.  | 12,831<br>มี.ค.    | 15,266  | 15,432<br>ต.ค.  | 15,153<br>พ.ค. | 15,908  | 15,400-16,800 |
|                 | ข้าวเปลือกเหนียว (บาท/ตัน)           | 8,654      | 12,664<br>เม.ย. | 6,120<br>พ.ย.   | 8,249   | 11,921<br>ธ.ค. | 7,331<br>พ.ค.  | 14,047  | 19,824<br>ต.ค. | 11,773<br>มี.ค. | 15,193  | 16,117<br>มิ.ย. | 13,104<br>พ.ย.     | 13,233  | 13,817<br>ม.ค.  | 12,145<br>พ.ย. | 13,375  | 13,100-14,200 |
| 2 <sup>1/</sup> | หัวมันสำปะหลัง สดคละ (บาท/กก.)       | 1.92       | 2.23<br>เม.ย.   | 1.53<br>ก.ย.    | 1.20    | 1.40<br>ต.ค.   | 1.11<br>พ.ค.   | 2.06    | 2.95<br>ส.ค.   | 1.24<br>ต.ค.    | 2.48    | 2.96<br>ก.พ.    | 1.92<br>ก.ย.       | 2.00    | 2.45<br>ธ.ค.    | 1.69<br>ต.ค.   | 2.25    | 2.20          |
| 3               | ยางพารา แผ่นดิบชั้น 3 (บาท/กก.)      | 76.55      | 99.68<br>ก.ค.   | 34.09<br>ธ.ค.   | 56.36   | 81.02<br>ธ.ค.  | 41.93<br>ม.ค.  | 102.70  | 126.11<br>ธ.ค. | 89.21<br>ม.ค.   | 124.16  | 170.75<br>ก.พ.  | 85.91<br>พ.ย.      | 89.97   | 107.45<br>ก.พ.  | 76.00<br>พ.ย.  | 71.59   | 79.98         |
| 4               | ไก่อเนื่อ หน้าโรงฆ่า (บาท/กก.)       | 37.83      | 44.45<br>ส.ค.   | 29.91<br>ต.ค.   | 37.30   | 40.68<br>ก.ย.  | 31.00<br>มี.ค. | 40.11   | 46.72<br>พ.ค.  | 34.65<br>ต.ค.   | 45.02   | 55.33<br>พ.ค.   | 39.50<br>ต.ค.-ธ.ค. | 35.65   | 42.28<br>ธ.ค.   | 26.29<br>มี.ค. | 45.33   | 46.00-48.00   |
| 5               | กุ้งกุลาดำ ขนาด 50 ตัว/กก. (บาท/กก.) | -          | -               | -               | -       | -              | -              | -       | -              | -               | -       | -               | -                  | -       | -               | -              | -       | -             |
| 6               | ลิบประรด โรงงานรับซื้อ (บาท/กก.)     | 4.54       | 6.10<br>ก.ย.    | 3.12<br>พ.ค.    | 5.05    | 5.97<br>ส.ค.   | 3.37<br>ม.ค.   | 5.58    | 6.21<br>ส.ค.   | 4.38<br>ม.ค.    | 4.93    | 6.39<br>มี.ค.   | 3.17<br>พ.ย.       | 3.48    | 4.61<br>ก.ย.    | 2.59<br>เม.ย.  | 4.06    | 4.35          |

| สินค้า                                                             | ราคาเฉลี่ย |        |        |         |        |        |         |             |        |         |        |        |         |        |        |         |             |
|--------------------------------------------------------------------|------------|--------|--------|---------|--------|--------|---------|-------------|--------|---------|--------|--------|---------|--------|--------|---------|-------------|
|                                                                    | ปี 2551    |        |        | ปี 2552 |        |        | ปี 2553 |             |        | ปี 2554 |        |        | ปี 2555 |        |        | ปี 2556 |             |
|                                                                    | เฉลี่ย     | สูงสุด | ต่ำสุด | เฉลี่ย  | สูงสุด | ต่ำสุด | เฉลี่ย  | สูงสุด      | ต่ำสุด | เฉลี่ย  | สูงสุด | ต่ำสุด | เฉลี่ย  | สูงสุด | ต่ำสุด | เม.ย    | (17 พ.ค.56) |
| กลุ่มสินค้าผลิตเพื่อบริโภคภายในประเทศ                              |            |        |        |         |        |        |         |             |        |         |        |        |         |        |        |         |             |
| 7 <sup>2/</sup> ข้าวโพดเลี้ยงสัตว์ (ความชื้นไม่เกิน 14%) (บาท/กก.) | 7.85       | 9.85   | 6.13   | 6.13    | 6.83   | 5.09   | 7.97    | 8.74        | 6.93   | 8.14    | 8.87   | 7.22   | 8.84    | 9.95   | 7.76   | 8.96    | 8.53        |
|                                                                    |            | ก.ค.   | ธ.ค.   |         | ธ.ค.   | ก.ย.   |         | ก.ค.        | ม.ค.   |         | เม.ย.  | ส.ค.   |         | ส.ค.   | ต.ค.   |         |             |
| 8 กาแฟ (บาท/กก.)                                                   | 62.65      | 68.61  | 57.79  | 62.30   | 70.45  | 45.00  | 54.73   | 61.12       | 50.00  | 67.00   | 76.87  | 59.00  | 68.22   | 71.19  | 65.00  | -       | -           |
|                                                                    |            | ก.พ.   | ธ.ค.   |         | ก.พ.   | ต.ค.   |         | ก.พ.        | พ.ย.   |         | ก.พ.   | พ.ย.   |         | ก.พ.   | พ.ย.   |         |             |
| 9 ปาล์มทะลาย คุณภาพเปอร์เซ็นต์น้ำมัน (บาท/กก.)                     | 4.56       | 6.05   | 2.88   | 3.99    | 4.70   | 3.14   | 4.83    | 7.40        | 3.63   | 6.02    | 9.27   | ๓4.38  | 5.38    | 6.23   | 4.21   | 3.43    | 3.30-3.60   |
|                                                                    |            | ม.ค.   | พ.ย.   |         | พ.ค.   | มี.ค.  |         | ธ.ค.        | เม.ย.  |         | ม.ค.   | ต.ค.   |         | เม.ย.  | พ.ย.   |         |             |
| 10 มะพร้าว ผลใหญ่แห้งทั้งเปลือก (บาท/ผล)                           | 5.96       | 6.99   | 4.45   | 5.81    | 6.73   | 5.07   | 6.49    | 11.90       | 5.22   | 13.28   | 14.73  | 12.07  | 6.25    | 12.83  | 3.15   | 14.36   | 14.00-15.00 |
|                                                                    |            | ธ.ค.   | ม.ค.   |         | ม.ค.   | ก.ย.   |         | ธ.ค.        | ม.ค.   |         | มี.ค.  | ก.ย.   |         | ม.ค.   | ส.ค.   |         |             |
| 11 <sup>3</sup> หอมหัวใหญ่ เบอร์ 1 (บาท/กก.)                       | -          | -      | -      | -       | -      | -      | -       | -           | -      | -       | -      | -      | -       | -      | -      | 9.83    | -           |
| 12 หอมแดง แห้งใหญ่คละ (บาท/กก.)                                    | -          | -      | -      | -       | -      | -      | -       | -           | -      | -       | -      | -      | -       | -      | -      | -       | -           |
| 13 กระเทียม แห้งใหญ่คละ (บาท/กก.)                                  | -          | -      | -      | -       | -      | -      | -       | -           | -      | -       | -      | -      | -       | -      | -      | 45.87   | -           |
| 14 สุกกร ขายส่ง ตลาดกทม. (บาท/กก.)                                 | 54.38      | 58.79  | 48.05  | 57.29   | 62.06  | 53.17  | 58.34   | 61.50       | 52.25  | 65.28   | 79.86  | 53.25  | 55.59   | 62.15  | 49.55  | 67.94   | 63.00-64.00 |
|                                                                    |            | มี.ค.  | ม.ค.   |         | เม.ย.  | ต.ค.   |         | มี.ค.-มิ.ย. | ธ.ค.   |         | ส.ค.   | ม.ค.   |         | เม.ย.  | ต.ค.   |         |             |
| 15 ไข่ไก่สด คละ (บาท/ฟอง)                                          | 2.23       | 2.48   | 1.76   | 2.27    | 2.60   | 1.84   | 2.55    | 2.79        | 2.08   | 2.89    | 3.19   | 2.52   | 2.39    | 2.67   | 2.14   | 2.83    | 3.15-3.25   |
|                                                                    |            | มี.ค.  | ม.ค.   |         | ส.ค.   | ม.ค.   |         | ก.ค.        | ม.ค.   |         | พ.ย.   | ธ.ค.   |         | มี.ย.  | ม.ค.   |         |             |
| 16 เกล็ดทะเล (บาท/ตัน)                                             | 1,804      | 2,533  | 961    | 1,575   | 2,114  | 1,003  | 977     | 1,303       | 807    | 1,650   | 2,144  | 822.00 | 1,765   | 1,908  | 1,442  | 1,653   | -           |
|                                                                    |            | ธ.ค.   | ก.พ.   |         | มี.ย.  | ก.พ.   |         | ก.พ.        | มี.ย.  |         | ธ.ค.   | ก.พ.   |         | มี.ย.  | ก.พ.   |         |             |

| สินค้า | ราคาเฉลี่ย                         |        |        |         |        |        |         |        |           |           |        |           |           |        |           |         |             |             |
|--------|------------------------------------|--------|--------|---------|--------|--------|---------|--------|-----------|-----------|--------|-----------|-----------|--------|-----------|---------|-------------|-------------|
|        | ปี 2551                            |        |        | ปี 2552 |        |        | ปี 2553 |        |           | ปี 2554   |        |           | ปี 2555   |        |           | ปี 2556 |             |             |
|        | เฉลี่ย                             | สูงสุด | ต่ำสุด | เฉลี่ย  | สูงสุด | ต่ำสุด | เฉลี่ย  | สูงสุด | ต่ำสุด    | เฉลี่ย    | สูงสุด | ต่ำสุด    | เฉลี่ย    | สูงสุด | ต่ำสุด    | เม.ย    | (17 พ.ค.56) |             |
| 17     | กลุ่มสินค้าที่ต้องนำเข้า           |        |        |         |        |        |         |        |           |           |        |           |           |        |           |         |             |             |
|        | ถั่วเหลือง ชนิดคละ (บาท/กก.)       | 17.51  | 20.25  | 15.83   | 14.37  | 15.22  | 12.68   | 14.42  | 15.00     | 13.65     | 14.85  | 15.96     | 13.76     | 16.79  | 19.85     | 14.21   | 18.57       | 18.50-18.80 |
|        |                                    |        | ก.ค.   | ธ.ค.    |        | ธ.ค.   | ต.ค.    |        | ม.ค.      | มี.ค.     |        | พ.ย.      | พ.ค.      |        | พ.ย.      | มี.ค.   |             |             |
| 18     | กากถั่วเหลือง ผลิตจากเมล็ดในประเทศ | 17.58  | 20.18  | 13.00   | 16.98  | 18.00  | 14.39   | 16.30  | 17.55     | 15.05     | 14.33  | 15.40     | 13.43     | 18.66  | 21.98     | 13.43   | 20.61       | 20.20-20.25 |
|        | ขายส่ง กทม. (บาท/กก.)              |        | ก.ค.   | ธ.ค.    |        | มิ.ย.  | ม.ค.    |        | ก.พ.-พ.ค. | ส.ค.-ก.ย. |        | ม.ค.-พ.ค. | ก.ค.-ธ.ค. |        | ก.ย.-ต.ค. | ม.ค.    |             |             |
| 19     | ปลาป่น โปรตีน 60 % ขึ้นไป กลิ่นเบอ | 30.74  | 35.95  | 26.08   | 31.72  | 36.09  | 25.80   | 30.69  | 34.81     | 25.35     | 30.73  | 37.93     | 25.10     | 33.13  | 38.85     | 27.68   | 31.60       | 31.60       |
|        | ตลาด กทม. (บาท/กก.)                |        | ส.ค.   | ธ.ค.    |        | ส.ค.   | มี.ค.   |        | มี.ค.     | พ.ย.      |        | มี.ค.     | ม.ค.      |        | ก.ย.      | ม.ค.    |             |             |

หมายเหตุ

1/ ปีการผลิต เริ่มตั้งแต่ ต.ค. - ก.ย.

2/ ปีการผลิต เริ่มตั้งแต่ ก.ค. - มิ.ย.

3/ ปีการผลิต เริ่มตั้งแต่ พ.ย. - เม.ย.

\* ตลาดปิดทำการในช่วงเทศกาลตรุษจีน

## ข้าว

## ๑. การผลิตและความต้องการใช้

|                                             | ๒๕๕๑/๕๒ | ๒๕๕๒/๕๓ | ๒๕๕๓/๕๔ | ๒๕๕๔/๕๕ | ๒๕๕๕/๕๖<br>(พยากรณ์*) |
|---------------------------------------------|---------|---------|---------|---------|-----------------------|
| ผลผลิตข้าว (ล้านตันข้าวเปลือก)              |         |         |         |         |                       |
| โลก                                         | ๖๗๙.๘๕๐ | ๖๖๘.๓๖๗ | ๖๘๐.๔๔๑ | ๗๐๕.๗๗๒ | ๗๐๘.๔๘๖*              |
| ไทย                                         | ๓๑.๖๕๐  | ๓๒.๑๑๖  | ๓๕.๘๘๔  | ๓๘.๑๕๕  | ๓๖.๘๕๔                |
| - นาปี                                      | ๒๓.๒๓๕  | ๒๓.๒๕๓  | ๒๕.๗๔๓  | ๒๕.๙๓๒  | ๒๖.๙๕๐                |
| - นาปรัง                                    | ๘.๔๑๕   | ๘.๘๖๓   | ๑๐.๑๔๑  | ๑๒.๐๒๓  | ๙.๑๖๗                 |
| ความต้องการ                                 | ๑๗.๐๙๑  | ๑๘.๓๖๔  | ๑๘.๓๐๓  | ๑๘.๔๐๐  | ๑๘.๓๐๐*               |
| ส่งออก (มค.-ธค.) (ล้านตันข้าวสาร)           | ๘.๕๙๓   | ๙.๐๔๗   | ๑๐.๖๖๖  | ๖.๙๕๔   | ๘.๕๐*                 |
| เป็นปีปฏิทินท้าย                            |         |         |         |         | (เป้าหมาย)-           |
| มูลค่าส่งออก (ล้านบาท)                      | ๑๗๑,๗๑๙ | ๑๖๘,๖๓๔ | ๑๙๒,๙๕๖ | ๑๔๗,๐๖๒ |                       |
| ปริมาณคงเหลือ                               | -       | -       | -       | -       | -                     |
| * ข้อมูลพยากรณ์ของกระทรวงเกษตรสหรัฐฯ (USDA) |         |         |         |         |                       |
| ราคา (บาท/ตัน) (พย.- ตค.)                   |         |         |         |         | (พย.-เมย.)            |
| - ข้าวเปลือกเจ้าหอมมะลิ                     | ๑๔,๑๖๔  | ๑๔,๑๐๖  | ๑๓,๗๐๒  | ๑๕,๒๘๙  | ๑๕,๖๓๔                |
| - ข้าวเปลือกเจ้านาปี ๕%                     | ๙,๕๒๑   | ๙,๗๐๑   | ๘,๖๒๙   | ๑๐,๑๑๙  | ๑๐,๕๘๘                |
| - ข้าวเปลือกเจ้าเหนียว                      | ๗,๕๗๑   | ๑๓,๒๙๙  | ๑๕,๔๘๗  | ๑๓,๔๐๓  | ๑๓,๑๒๓                |
| - ข้าวเปลือกเจ้านาปรัง (มค.-ธค.)            | ๙,๖๖๕   | ๘,๑๒๗   | ๘,๘๒๕   | ๑๐,๕๖๑  | ๑๐,๕๘๘                |
| ต้นทุนการผลิต (บาท/ตัน)                     |         |         |         |         |                       |
| ข้าวเปลือกหอมมะลิ                           | ๑๐,๗๓๕  | ๑๐,๒๒๔  | ๑๐,๗๙๑  | ๑๑,๖๒๓  | ๑๒,๔๘๑                |
| ข้าวเปลือกเจ้านาปี                          | ๗,๐๔๑   | ๖,๗๗๘   | ๗,๖๐๘   | ๘,๔๖๙   | ๙,๓๐๗                 |
| ข้าวเปลือกเหนียว                            | ๘,๑๒๒   | ๘,๘๙๖   | ๙,๒๐๖   | ๑๐,๒๑๒  | ๑๐,๗๗๗                |
| ข้าวเปลือกนาปรัง                            | ๖,๖๔๐   | ๗,๙๑๓   | ๗,๙๙๓   | ๗,๗๗๖   | ๘,๒๓๓                 |

๒. สถานการณ์การผลิต กระทรวงเกษตรและสหกรณ์พยากรณ์การผลิตข้าวนาปรัง ปี ๒๕๕๖ ดังนี้  
พื้นที่เพาะปลูก ผลผลิตข้าวนาปรัง ปี ๒๕๕๖

| ภาค           | พื้นที่เพาะปลูก (ล้านไร่) |        |        | ผลผลิต (ล้านตัน) |       |        |
|---------------|---------------------------|--------|--------|------------------|-------|--------|
|               | ๒๕๕๕                      | ๒๕๕๖   | Δ %    | ๒๕๕๕             | ๒๕๕๖  | Δ%     |
| รวมทั้งประเทศ | ๑๘.๒๕๐                    | ๑๔.๗๕๗ | -๑๘.๑๓ | ๑๒.๒๒๔           | ๙.๙๐๔ | -๑๘.๘๙ |
| เหนือ         | ๗.๖๑๖                     | ๖.๑๒๒  | -๑๙.๖๒ | ๕.๑๙๙            | ๔.๑๐๘ | -๒๐.๙๘ |
| อีสาน         | ๒.๘๗๑                     | ๑.๔๓๖  | -๕๙.๙๗ | ๑.๖๒๗            | ๐.๗๒๔ | -๕๕.๔๗ |
| กลาง          | ๗.๐๙๖                     | ๖.๗๖๖  | -๔.๖๕  | ๕.๑๖๔            | ๔.๘๔๘ | -๖.๑๒  |
| ใต้           | ๐.๔๕๗                     | ๐.๔๓๓  | -๒.๓๐  | ๐.๒๓๔            | ๐.๒๒๔ | -๔.๔๑  |

ที่มา : สำนักงานเศรษฐกิจการเกษตร ณ เดือนมีนาคม ๒๕๕๖



กระทรวงเกษตรและสหกรณ์ พยากรณ์เมื่อเดือน มี.ค.๕๖ ข้าวเปลือกนาปรังปี ๒๕๕๖ มีเนื้อที่เพาะปลูก ๑๔.๗๕๗ ล้านไร่ ลดลงจากปีที่แล้ว ๓.๒๖๘ ล้านไร่ หรือร้อยละ ๑๘.๑๓ ผลผลิตประมาณ ๙.๙๐๔ ล้านตันข้าวเปลือก ลดลงจากปีที่แล้ว ๒.๓๒๐ ล้านตันข้าวเปลือก หรือร้อยละ ๑๘.๙๘ โดยคาดว่าจะมีผลผลิตเฉลี่ยต่อไร่ ๖๗๖ กก. ลดลงจากปีก่อน ๗ กก. หรือร้อยละ ๑.๐๒ เนื่องจากปีนี้สภาพอากาศร้อนปริมาณน้ำมีน้อยซึ่งกระทบต่อการเติบโตของต้นข้าว เนื้อที่เพาะปลูกลดลงจากปีก่อนเพราะพื้นที่บางส่วนเข้าโครงการพื้นที่รับน้ำทำให้เกษตรกรเลื่อนการปลูกเร็วขึ้น โดยคาดว่าจะมีการเก็บเกี่ยวตั้งแต่เดือน กพ. - ตค. และจะออกสู่ตลาดมากที่สุดในเดือน เมย. - มิย. ๕๖ ประมาณ ๖.๓๘๓ ล้านตัน หรือร้อยละ ๖๕ ของผลผลิตข้าวนาปรัง

### ๓. ภาวะและราคาข้าว

ในช่วงเดือนเมษายน ๒๕๕๖ ราคามีความเคลื่อนไหวตามภาวะตลาด ดังนี้ ข้าวเปลือกหอมมะลิ (ชนิดสีได้ต้นข้าว ๓๖ กรัม) ราคาข้าวลดลงจากต้นละ ๑๕,๙๒๑ บาท เป็นต้นละ ๑๕,๙๑๐ บาท และข้าวเปลือกเหนียว ๑๐% เมล็ดยาว ราคาลดลงจากต้นละ ๑๓,๗๒๗ บาท เป็นต้นละ ๑๓,๕๓๔ บาท ข้าวเปลือกเจ้า ๕% ราคาลดลงจากต้นละ ๑๐,๒๗๕ บาท เป็นต้นละ ๑๐,๒๕๐ บาท มีผลผลิตข้าวนาปรังออกสู่ตลาดตั้งแต่เดือนกุมภาพันธ์ต่อเนื่องไปซึ่งเกษตรกรส่วนใหญ่นำข้าวเปลือกเข้าร่วมโครงการฯ ขณะที่ตลาดในประเทศและต่างประเทศมีความต้องการซื้อค่อนข้างชะลอตัว ประกอบกับรัฐบาลได้มีการระบายข้าวในสต็อกบางส่วน ผู้ประกอบการค้าในประเทศและต่างประเทศจึงชะลอการซื้อขายข้าวในตลาดทั่วไป

### ๔. การส่งออก

หน่วย ปริมาณ: ล้านตัน

มูลค่า : ล้านบาท

|                            | ปี ๒๕๕๒ | ปี ๒๕๕๓ | ปี ๒๕๕๔ | ปี ๒๕๕๕ | ปี ๒๕๕๖ |
|----------------------------|---------|---------|---------|---------|---------|
| ปริมาณการส่งออก (มค.- ธค.) | ๘.๕๕๓   | ๙.๐๔๗   | ๑๐.๖๖๖  | ๖.๙๕๔   | ๘.๕๐*   |
| ณ ๑ มค. - ๓๑ มี.ค.         | -       | -       | -       | ๒.๒๕๓   | ๑.๙๙๙   |
| มูลค่าส่งออก (มค.- ธค.)    | ๑๗๑,๗๑๙ | ๑๖๘,๖๓๔ | ๑๙๒,๙๕๖ | ๑๔๗,๐๘๒ | -       |
| ณ ๑ มค. - ๓๑ มี.ค.         | -       | -       | -       | ๔๖,๗๐๖  | ๔๒,๑๔๐  |

ปี ๒๕๕๖ กระทรวงพาณิชย์กำหนดเป้าหมายการส่งออกข้าวปริมาณ ๘.๕ ล้านตันข้าวสาร ขณะที่กระทรวงเกษตรสหรัฐฯ คาดว่าจะส่งออกได้ประมาณ ๘.๐ ล้านตันข้าวสาร การส่งออกตั้งแต่วันที่ ๑ มค. - ๓๐ เมย.๕๖ ปริมาณ ๑.๙๙๙ ล้านตันข้าวสาร คิดเป็นร้อยละ ๒๓.๕๒ ของเป้าหมายส่งออก เป็นมูลค่า ๔๒,๑๔๐ ล้านบาท (หรือ ๑,๔๑๖ ล้านเหรียญสหรัฐฯ)

### ๕. สภาพปัญหาและสาเหตุ

๕.๑ ผลผลิตส่วนใหญ่ออกสู่ตลาดพร้อมกันมากและกระจุกตัวในช่วงต้นฤดู จากการที่ตลาดโลกมีความต้องการข้าวและธัญพืชชะลอตัว ประเทศผู้ผลิตสำคัญมีผลผลิตเพิ่มขึ้น จะส่งผลให้ราคาปรับตัวลดลง

๕.๒ การค้าข้าวในตลาดโลกราคามีแนวโน้มลดลง เนื่องจากทั้งผู้ส่งออกและผู้นำเข้าสำคัญ เช่น จีน พม่า บังคลาเทศ มีผลผลิตเพิ่มขึ้น ส่วนอินเดียหันมาส่งออกข้าวเพิ่มขึ้นหลังจกที่ยกเลิกการส่งออกข้าวขาวที่มีไช่บาสมาติมา ๓ ปี ข้าวอินเดียมีราคาถูกกว่า ขณะที่ไทยดำเนินโครงการรับจำนำข้าวเปลือกเกษตรกรหันมาเพาะปลูกเพิ่มขึ้นเนื่องจากราคาสูง แต่มีผลให้สต็อกของรัฐบาลเพิ่มขึ้น

๕.๓ ราคาข้าวส่งออกของไทยมีแนวโน้มสูงขึ้น เนื่องจากราคารับจำนำกำหนดไว้สูงโดยมีวัตถุประสงค์เพื่อช่วยเหลือเกษตรกรให้มีรายได้สูงขึ้น แต่ส่งผลต่อราคาส่งออกข้าวสูงขึ้นด้วย จึงไม่สามารถแข่งขันกับเวียดนามและอินเดียได้ซึ่งมีราคาส่งออกต่ำกว่า

## ๖. โครงการรับจำนำข้าวเปลือกนาปี ปีการผลิต ๒๕๕๕/๕๖ รอบ ๑

กขช. อนุมัติกรอบชนิด ราคา ปริมาณ ระยะเวลา วิธีการ หลักเกณฑ์ เงื่อนไข และงบประมาณการดำเนินโครงการรับจำนำข้าวเปลือกนาปี ปีการผลิต ๒๕๕๕/๕๖ และนำเสนอคณะรัฐมนตรีเพื่อทราบกรอบ วิธีการ หลักเกณฑ์ และเงื่อนไขโครงการรับจำนำข้าวเปลือกนาปี ปีการผลิต ๒๕๕๕/๕๖ และพิจารณาอนุมัติงบประมาณดำเนินการโครงการต่อไป ดังนี้

๖.๑ ชนิดและราคาข้าวเปลือกนาปี ปีการผลิต ๒๕๕๕/๕๖ ให้กำหนดชนิดและราคา รับจำนำข้าวเปลือกนาปี ปีการผลิต ๒๕๕๔/๕๕ ณ ความชื้นไม่เกิน ๑๕% ดังนี้

|                                                                          |       |        |     |
|--------------------------------------------------------------------------|-------|--------|-----|
| (๑) ข้าวเปลือกหอมมะลิ (๔๒ กรัม)                                          | ตันละ | ๒๐,๐๐๐ | บาท |
| (๒) ข้าวเปลือกหอมจังหวัด (๔๐ กรัม)<br>(ข้าวหอมมะลินอกพื้นที่ ๒๓ จังหวัด) | ตันละ | ๑๘,๐๐๐ | บาท |
| (๓) ข้าวเปลือกปทุมธานี (๔๒ กรัม)                                         | ตันละ | ๑๖,๐๐๐ | บาท |
| (๔) ข้าวเปลือกเหนียว ๑๐% เมล็ดยาว                                        | ตันละ | ๑๖,๐๐๐ | บาท |
| ข้าวเปลือกเหนียว ๑๐% เมล็ดสั้น                                           | ตันละ | ๑๕,๐๐๐ | บาท |
| (๕) ข้าวเปลือกเจ้า ๑๐๐%                                                  | ตันละ | ๑๕,๐๐๐ | บาท |
| ข้าวเปลือกเจ้า ๕%                                                        | ตันละ | ๑๔,๘๐๐ | บาท |
| ข้าวเปลือกเจ้า ๑๐%                                                       | ตันละ | ๑๔,๖๐๐ | บาท |
| ข้าวเปลือกเจ้า ๑๕%                                                       | ตันละ | ๑๔,๒๐๐ | บาท |
| ข้าวเปลือกเจ้า ๒๕%                                                       | ตันละ | ๑๓,๘๐๐ | บาท |

ทั้งนี้ ราคารับจำนำข้างต้นให้ปรับเพิ่ม-ลดตามจำนวนกรัม ในอัตราร้อยละ ๒๐๐ บาท

๖.๒ เป้าหมายการรับจำนำ ไม่จำกัดปริมาณข้าวเปลือกที่รับจำนำทั้งโครงการ ส่วนปริมาณข้าวเปลือกที่เกษตรกรแต่ละรายจะจำนำได้ปีละไม่เกิน ๒ ครั้ง/แปลง/ราย โดยคำนวณตามพื้นที่เพาะปลูก ผลผลิตเฉลี่ยรายจังหวัด และเป็นข้าวเปลือกที่เกษตรกรเพาะปลูกเองในปีการผลิต ๒๕๕๕/๕๖ และต้องมีหนังสือรับรองเกษตรกรของกรมส่งเสริมการเกษตร ซึ่งผ่านการทำประชาคม และเกษตรกรลงชื่อรับรองตัวเอง พร้อมทั้งเจ้าหน้าที่กรมส่งเสริมการเกษตร และปลัดองค์กรปกครองส่วนท้องถิ่น หรือผู้ที่ได้รับมอบหมายลงชื่อรับรองด้วย

๖.๓ ระยะเวลาดำเนินการรับจำนำ ๗ ตุลาคม ๒๕๕๕ - ๑๕ กันยายน ๒๕๕๖ ระยะเวลาไถ่ถอน ๔ เดือน นับถัดจากเดือนที่รับจำนำ ระยะเวลาโครงการ ๑ ตุลาคม ๒๕๕๕ - ๓๑ มกราคม ๒๕๕๗

๖.๔ ผลการดำเนินการรับจำนำข้าวเปลือกนาปี ปีการผลิต ๒๕๕๕/๕๖ ตั้งแต่วันที่ ๑ ต.ค. - ๓๐ เม.ย.๕๖ มีเกษตรกรขึ้นทะเบียนจำนวน ๓,๕๒๓,๖๖๒ ราย ออกใบรับรองจำนวน ๓,๔๖๔,๑๗๘ ราย มีโรงสีเข้าร่วมโครงการ ๘๘๕ ราย เปิดจุดรับจำนำในพื้นที่ จำนวน ๘๕๒ จุด (แยกเป็น อคส. ๖๗๒ จุด และ อ.ต.ก. ๑๘๐ จุด) และเปิดจุดนอกพื้นที่ ๕๗๒ จุด (แยกเป็น อคส. ๔๘๓ แห่ง และ อ.ต.ก. ๘๙ แห่ง) ผลการรับจำนำข้าวเปลือกรวมทั้งสิ้น จำนวน ๑๓,๙๙๓,๐๙๓ ตัน แยกเป็น ข้าวเปลือกเจ้า ๙,๔๗๑,๐๕๑ ตัน ข้าวหอมมะลิ ๓,๓๓๔,๕๘๘ ตัน ข้าวหอมจังหวัด ๔๙๒,๑๐๒ ตัน ข้าวปทุมธานี ๓๕,๕๕๓ ตัน และข้าวเหนียว ๖๕๙,๗๘๙ ตัน และ ธ.ก.ส.จ่ายเงินให้เกษตรกรแล้ว (๒๒ เม.ย.๕๖) จำนวน ๑,๔๑๓,๒๔๐ สัญญา เป็นเงิน ๒๐๘,๒๑๕.๙๕๑ ล้านบาท

## ๗. โครงการรับจำนำข้าวเปลือกปีการผลิต ๒๕๕๕/๕๖ รอบ ๒ (นาปรัง ปี ๒๕๕๖)

๗.๑ ระยะเวลาดำเนินการรับจำนำ ๑ กุมภาพันธ์ ๒๕๕๖ - ๑๕ กันยายน ๒๕๕๖ ระยะเวลาไถ่ถอน ๔ เดือน นับถัดจากเดือนที่รับจำนำ ระยะเวลาโครงการ ๑ ตุลาคม ๒๕๕๕ - ๓๑ มกราคม ๒๕๕๗

๗.๒ ชนิดและราคารับจํานำข้าวเปลือกปีการผลิต ๒๕๕๕/๕๖ รอบ ๒ (นาปรัง ปี ๒๕๕๖) ราคารับจํานำเช่นเดียวกับเปลือกนาปี ปีการผลิต ๒๕๕๕/๕๖ ณ ความชื้นไม่เกิน ๑๕% ยกเว้นข้าวเปลือกหอมมะลิ และข้าวหอมจังหวัด ดังนี้

|                                   |       |        |     |
|-----------------------------------|-------|--------|-----|
| (๑) ข้าวเปลือกปทุมธานี (๔๒ กรัม)  | ตันละ | ๑๖,๐๐๐ | บาท |
| (๒) ข้าวเปลือกเหนียว ๑๐% เมล็ดยาว | ตันละ | ๑๖,๐๐๐ | บาท |
| ข้าวเปลือกเหนียว ๑๐% เมล็ดสั้น    | ตันละ | ๑๕,๐๐๐ | บาท |
| (๓) ข้าวเปลือกเจ้า ๑๐๐%           | ตันละ | ๑๕,๐๐๐ | บาท |
| ข้าวเปลือกเจ้า ๕%                 | ตันละ | ๑๔,๘๐๐ | บาท |
| ข้าวเปลือกเจ้า ๑๐%                | ตันละ | ๑๔,๖๐๐ | บาท |
| ข้าวเปลือกเจ้า ๑๕%                | ตันละ | ๑๔,๒๐๐ | บาท |
| ข้าวเปลือกเจ้า ๒๕%                | ตันละ | ๑๓,๘๐๐ | บาท |

ทั้งนี้ ราคารับจํานำข้างต้นให้ปรับเพิ่ม-ลดตามจำนวนกรัม ในอัตราร้อยละ ๒๐๐ บาท

๗.๓ เป้าหมายการรับจํานำ ไม่จำกัดปริมาณข้าวเปลือก

๗.๔ ผลการดำเนินการรับจํานำข้าวเปลือกข้าวเปลือกปีการผลิต ๒๕๕๕/๕๖ รอบ ๒ (นาปรัง ปี ๒๕๕๖) ตั้งแต่วันที่ ๑ กพ.- ๓๐ เมย.๕๖ มีเกษตรกรขึ้นทะเบียนจำนวน ๕๐๘,๗๓๒ ราย ออกใบรับรองจำนวน ๔๕๓,๒๐๒ ราย มีโรงสีเปิดจุดรับจํานำ จำนวน ๔๘๗ แห่ง (อคส. ๓๙๒ แห่ง และ อ.ต.ก. ๑๐๕ แห่ง) และเปิดจุดนอกพื้นที่ ๑๔๕ แห่ง (อคส. ๑๒๕ แห่ง และ อ.ต.ก. ๒๐ แห่ง) เกษตรกรจํานำใบประทวน จำนวน ๒๕๕,๔๐๘ ใบ ผลรับจํานำข้าวเปลือกรวมทั้งสิ้น ๒,๓๘๙,๗๕๖ ตัน แยกเป็น ข้าวเจ้า ๒,๓๓๑,๒๓๓ ตัน ข้าวปทุมธานี ๘,๕๖๙ ตัน และข้าวเหนียว ๔๘,๙๕๔ ตัน และ อ.ต.ก. รอดำเนินการจ่ายเงิน

\*\*\*\*\*

สำนักส่งเสริมการค้าสินค้าเกษตร  
กรมการค้าภายใน  
พฤษภาคม ๒๕๕๖

n.PriceAdmin\๒๐๑๖\VV\D-๒๔

## สรุปปริมาณการส่งออกข้าวออกไปต่างประเทศรายเดือน

หน่วย: ปริมาณ/เมตริกตัน  
มูลค่า/ล้านบาท

| เดือน                 | 2534             | 2543             | 2544             | 2545             | 2546             | 2547              | 2548             | 2549             | 2550             | 2551              | 2552             | 2553             | 2554              | 2555             | 2556             |
|-----------------------|------------------|------------------|------------------|------------------|------------------|-------------------|------------------|------------------|------------------|-------------------|------------------|------------------|-------------------|------------------|------------------|
| มค.                   | 368,433          | 453,860          | 542,617          | 683,545          | 580,091          | 550,232           | 764,497          | 579,501          | 622,942          | 1,022,849         | 637,657          | 714,545          | 922,322           | 439,677          | 575,136          |
| กพ.                   | 302,089          | 531,032          | 468,532          | 531,389          | 544,549          | 704,296           | 588,663          | 585,601          | 591,362          | 1,049,697         | 674,909          | 694,823          | 972,565           | 620,732          | 475,423          |
| มีค.                  | 364,492          | 495,392          | 376,301          | 571,122          | 482,455          | 821,005           | 591,762          | 626,015          | 743,386          | 1,136,239         | 724,700          | 727,023          | 1,126,477         | 601,101          | 496,584          |
| <b>ไตรมาสแรก</b>      | <b>1,017,014</b> | <b>1,480,284</b> | <b>1,387,450</b> | <b>1,786,056</b> | <b>1,607,095</b> | <b>2,075,533</b>  | <b>1,944,922</b> | <b>1,791,117</b> | <b>1,957,690</b> | <b>3,208,785</b>  | <b>2,037,266</b> | <b>2,136,391</b> | <b>3,021,364</b>  | <b>1,661,510</b> | <b>1,547,143</b> |
| เมย.                  | 291,879          | 403,915          | 547,252          | 483,273          | 556,881          | 800,361           | 588,838          | 599,232          | 703,758          | 816,424           | 718,453          | 581,043          | 949,015           | 591,075          | 451,665          |
| พค.                   | 404,550          | 557,074          | 634,543          | 646,631          | 586,875          | 831,376           | 597,570          | 665,334          | 683,554          | 1,006,026         | 807,154          | 691,965          | 1,195,846         | 687,503          |                  |
| มิย.                  | 363,179          | 396,904          | 611,925          | 498,500          | 532,499          | 946,430           | 588,818          | 659,296          | 729,510          | 954,388           | 859,166          | 617,007          | 1,172,984         | 530,555          |                  |
| <b>ไตรมาสที่ 2</b>    | <b>1,059,608</b> | <b>1,357,893</b> | <b>1,793,720</b> | <b>1,628,404</b> | <b>1,676,255</b> | <b>2,578,167</b>  | <b>1,775,226</b> | <b>1,923,862</b> | <b>2,116,822</b> | <b>2,776,838</b>  | <b>2,384,773</b> | <b>1,890,015</b> | <b>3,317,845</b>  | <b>1,809,133</b> | <b>451,665</b>   |
| กค.                   | 347,926          | 544,933          | 523,064          | 533,432          | 684,057          | 1,003,889         | 561,690          | 553,948          | 624,703          | 890,492           | 649,865          | 680,932          | 990,218           | 499,841          |                  |
| สค.                   | 303,450          | 493,681          | 699,300          | 574,400          | 699,916          | 738,805           | 628,221          | 525,788          | 641,321          | 790,060           | 724,961          | 587,445          | 870,839           | 508,596          |                  |
| กย.                   | 355,763          | 521,024          | 722,541          | 565,366          | 633,782          | 879,905           | 560,741          | 624,922          | 836,384          | 709,319           | 728,394          | 839,410          | 823,516           | 551,803          |                  |
| <b>ไตรมาสที่ 3</b>    | <b>1,007,139</b> | <b>1,559,638</b> | <b>1,944,905</b> | <b>1,673,198</b> | <b>2,017,755</b> | <b>2,622,599</b>  | <b>1,750,652</b> | <b>1,704,658</b> | <b>2,102,408</b> | <b>2,389,871</b>  | <b>2,103,220</b> | <b>2,107,787</b> | <b>2,684,573</b>  | <b>1,560,240</b> | <b>0</b>         |
| ตค.                   | 290,735          | 697,394          | 813,038          | 908,034          | 716,841          | 1,089,458         | 600,084          | 697,756          | 1,101,638        | 604,910           | 684,351          | 890,753          | 606,763           | 740,224          |                  |
| พย.                   | 267,687          | 727,417          | 805,751          | 682,724          | 727,684          | 964,682           | 592,664          | 663,253          | 1,168,506        | 437,476           | 654,837          | 954,300          | 505,995           | 642,149          |                  |
| ธค.                   | 372,983          | 776,768          | 800,503          | 567,222          | 851,784          | 809,786           | 640,798          | 640,010          | 1,110,318        | 593,154           | 728,383          | 1,068,140        | 529,580           | 541,257          |                  |
| <b>ไตรมาสที่ 4</b>    | <b>931,405</b>   | <b>2,201,579</b> | <b>2,419,292</b> | <b>2,157,980</b> | <b>2,296,309</b> | <b>2,863,926</b>  | <b>1,833,546</b> | <b>2,001,019</b> | <b>3,380,462</b> | <b>1,635,540</b>  | <b>2,067,571</b> | <b>2,913,193</b> | <b>1,642,338</b>  | <b>1,923,630</b> | <b>0</b>         |
| <b>ปริมาณรวม</b>      | <b>4,015,166</b> | <b>6,599,394</b> | <b>7,545,367</b> | <b>7,245,638</b> | <b>7,597,414</b> | <b>10,140,225</b> | <b>7,304,346</b> | <b>7,420,656</b> | <b>9,557,382</b> | <b>10,011,034</b> | <b>8,592,830</b> | <b>9,047,386</b> | <b>10,666,120</b> | <b>6,954,513</b> | <b>1,998,808</b> |
| <b>มูลค่ารวม</b>      | <b>30,516</b>    | <b>68,102</b>    | <b>69,261</b>    | <b>67,193</b>    | <b>76,368</b>    | <b>110,376</b>    | <b>90,874</b>    | <b>97,349</b>    | <b>123,700</b>   | <b>200,892</b>    | <b>171,719</b>   | <b>168,634</b>   | <b>192,956</b>    | <b>147,062</b>   | <b>42,140</b>    |
| <b>มูลค่าล้านร.บ.</b> |                  |                  |                  |                  |                  |                   |                  |                  | <b>3,592</b>     | <b>6,112</b>      | <b>6,027</b>     | <b>5,345</b>     | <b>6,389</b>      | <b>4,764</b>     | <b>1,416</b>     |

ที่มา : สภาหอการค้าแห่งประเทศไทย (ตั้งแต่ปี 2541 - ปัจจุบันเป็นข้อมูลจากกรมการค้าต่างประเทศ)

กรมการค้าภายใน การค้าภายใน

## สรุปปริมาณการส่งออกข้าวออกไปต่างประเทศรายเดือน

หน่วย: ปริมาณ/เมตริกตัน  
มูลค่า/ล้านบาท

| เดือน               | 2534             | 2543             | 2544             | 2545             | 2546             | 2547              | 2548             | 2549             | 2550             | 2551              | 2552             | 2553             | 2554              | 2555             | 2556             |
|---------------------|------------------|------------------|------------------|------------------|------------------|-------------------|------------------|------------------|------------------|-------------------|------------------|------------------|-------------------|------------------|------------------|
| มค.                 | 368,433          | 453,860          | 542,617          | 683,545          | 580,091          | 550,232           | 764,497          | 579,501          | 622,942          | 1,022,849         | 637,657          | 714,545          | 922,322           | 439,677          | 575,136          |
| กพ.                 | 302,089          | 531,032          | 468,532          | 531,389          | 544,549          | 704,296           | 588,663          | 585,601          | 591,362          | 1,049,697         | 674,909          | 694,823          | 972,565           | 620,732          | 475,423          |
| มีค.                | 364,492          | 495,392          | 376,301          | 571,122          | 482,455          | 821,005           | 591,762          | 626,015          | 743,386          | 1,136,239         | 724,700          | 727,023          | 1,126,477         | 601,101          | 496,584          |
| <b>ไตรมาสแรก</b>    | <b>1,017,014</b> | <b>1,480,284</b> | <b>1,387,450</b> | <b>1,786,056</b> | <b>1,607,095</b> | <b>2,075,533</b>  | <b>1,944,922</b> | <b>1,791,117</b> | <b>1,957,690</b> | <b>3,208,785</b>  | <b>2,037,266</b> | <b>2,136,391</b> | <b>3,021,364</b>  | <b>1,661,510</b> | <b>1,547,143</b> |
| เมย.                | 291,879          | 403,915          | 547,252          | 483,273          | 556,881          | 800,361           | 588,838          | 599,232          | 703,758          | 816,424           | 718,453          | 581,043          | 949,015           | 591,075          | 451,665          |
| พค.                 | 404,550          | 557,074          | 634,543          | 646,631          | 586,875          | 831,376           | 597,570          | 665,334          | 683,554          | 1,006,026         | 807,154          | 691,965          | 1,195,846         | 687,503          |                  |
| มิย.                | 363,179          | 396,904          | 611,925          | 498,500          | 532,499          | 946,430           | 588,818          | 659,296          | 729,510          | 954,388           | 859,166          | 617,007          | 1,172,984         | 530,555          |                  |
| <b>ไตรมาสที่ 2</b>  | <b>1,059,608</b> | <b>1,357,893</b> | <b>1,793,720</b> | <b>1,628,404</b> | <b>1,676,255</b> | <b>2,578,167</b>  | <b>1,775,226</b> | <b>1,923,862</b> | <b>2,116,822</b> | <b>2,776,838</b>  | <b>2,384,773</b> | <b>1,890,015</b> | <b>3,317,845</b>  | <b>1,809,133</b> | <b>451,665</b>   |
| กค.                 | 347,926          | 544,933          | 523,064          | 533,432          | 684,057          | 1,003,889         | 561,690          | 553,948          | 624,703          | 890,492           | 649,865          | 680,932          | 990,218           | 499,841          |                  |
| สค.                 | 303,450          | 493,681          | 699,300          | 574,400          | 699,916          | 738,805           | 628,221          | 525,788          | 641,321          | 790,060           | 724,961          | 587,445          | 870,839           | 508,596          |                  |
| กย.                 | 355,763          | 521,024          | 722,541          | 565,366          | 633,782          | 879,905           | 560,741          | 624,922          | 836,384          | 709,319           | 728,394          | 839,410          | 823,516           | 551,803          |                  |
| <b>ไตรมาสที่ 3</b>  | <b>1,007,139</b> | <b>1,559,638</b> | <b>1,944,905</b> | <b>1,673,198</b> | <b>2,017,755</b> | <b>2,622,599</b>  | <b>1,750,652</b> | <b>1,704,658</b> | <b>2,102,408</b> | <b>2,389,871</b>  | <b>2,103,220</b> | <b>2,107,787</b> | <b>2,684,573</b>  | <b>1,560,240</b> | <b>0</b>         |
| ตค.                 | 290,735          | 697,394          | 813,038          | 908,034          | 716,841          | 1,089,458         | 600,084          | 697,756          | 1,101,638        | 604,910           | 684,351          | 890,753          | 606,763           | 740,224          |                  |
| พย.                 | 267,687          | 727,417          | 805,751          | 682,724          | 727,684          | 964,682           | 592,664          | 663,253          | 1,168,506        | 437,476           | 654,837          | 954,300          | 505,995           | 642,149          |                  |
| ธค.                 | 372,983          | 776,768          | 800,503          | 567,222          | 851,784          | 809,786           | 640,798          | 640,010          | 1,110,318        | 593,154           | 728,383          | 1,068,140        | 529,580           | 541,257          |                  |
| <b>ไตรมาสที่ 4</b>  | <b>931,405</b>   | <b>2,201,579</b> | <b>2,419,292</b> | <b>2,157,980</b> | <b>2,296,309</b> | <b>2,863,926</b>  | <b>1,833,546</b> | <b>2,001,019</b> | <b>3,380,462</b> | <b>1,635,540</b>  | <b>2,067,571</b> | <b>2,913,193</b> | <b>1,642,338</b>  | <b>1,923,630</b> | <b>0</b>         |
| <b>ปริมาณรวม</b>    | <b>4,015,166</b> | <b>6,599,394</b> | <b>7,545,367</b> | <b>7,245,638</b> | <b>7,597,414</b> | <b>10,140,225</b> | <b>7,304,346</b> | <b>7,420,656</b> | <b>9,557,382</b> | <b>10,011,034</b> | <b>8,592,830</b> | <b>9,047,386</b> | <b>10,666,120</b> | <b>6,954,513</b> | <b>1,998,808</b> |
| <b>มูลค่ารวม</b>    | <b>30,516</b>    | <b>68,102</b>    | <b>69,261</b>    | <b>67,193</b>    | <b>76,368</b>    | <b>110,376</b>    | <b>90,874</b>    | <b>97,349</b>    | <b>123,700</b>   | <b>200,892</b>    | <b>171,719</b>   | <b>168,634</b>   | <b>192,956</b>    | <b>147,062</b>   | <b>42,140</b>    |
| <b>มูลค่าสำนธบส</b> |                  |                  |                  |                  |                  |                   |                  |                  | <b>3,592</b>     | <b>6,112</b>      | <b>6,027</b>     | <b>5,345</b>     | <b>6,389</b>      | <b>4,764</b>     | <b>1,416</b>     |

ที่มา : สภาหอการค้าแห่งประเทศไทย (ตั้งแต่ปี 2541 - ปัจจุบันเป็นข้อมูลจากกรมการค้าต่างประเทศ)

กรมการค้าภายใน การค้าภายใน

## ราคาข้าวเปลือกหอมมะลิ ที่โรงสีรับซื้อในส่วนภูมิภาค

FILE : PX004

หน่วย : บาท/ตัน

| ปี   | มค.    | กพ.    | มีค.   | เมย.   | พค.    | มิย.   | กค.    | สค.    | กย.    | ตค.    | พย.    | ธค.    | เฉลี่ย |
|------|--------|--------|--------|--------|--------|--------|--------|--------|--------|--------|--------|--------|--------|
| 2544 | 6,583  | 6,389  | 6,085  | 6,140  | 5,933  | 5,750  | 5,711  | 5,170  | 4,929  | 5,151  | 4,867  | 4,822  | 5,628  |
| 2545 | 5,216  | 5,410  | 5,472  | 5,550  | 5,625  | 6,248  | 6,735  | 6,785  | 6,874  | 6,758  | 6,340  | 6,375  | 6,116  |
| 2546 | 6,425  | 6,778  | 7,560  | 7,850  | 7,990  | 8,340  | 8,465  | 8,818  | 9,315  | 8,950  | 7,980  | 8,665  | 8,095  |
| 2547 | 9,376  | 9,175  | 9,270  | 9,567  | 9,249  | 8,743  | 7,957  | 7,718  | 7,407  | 7,178  | 7,738  | 7,695  | 8,423  |
| 2548 | 7,885  | 7,959  | 8,001  | 7,999  | 7,909  | 7,689  | 7,696  | 8,000  | 8,014  | 7,863  | 7,683  | 7,600  | 7,858  |
| 2549 | 7,500  | 7,833  | 8,151  | 8,157  | 8,305  | 8,315  | 8,812  | 8,975  | 9,023  | 8,980  | 8,364  | 8,291  | 8,392  |
| 2550 | 8,680  | 8,788  | 8,930  | 8,955  | 8,913  | 8,961  | 9,033  | 9,025  | 9,058  | 9,118  | 9,348  | 10,297 | 9,092  |
| 2551 | 10,500 | 12,175 | 13,108 | 18,497 | 18,576 | 15,111 | 14,758 | 13,658 | 13,761 | 13,649 | 11,910 | 12,276 | 13,998 |
| 2552 | 13,575 | 14,061 | 14,246 | 14,254 | 13,998 | 14,067 | 15,006 | 15,380 | 15,649 | 15,546 | 13,894 | 14,862 | 14,545 |
| 2553 | 14,984 | 14,643 | 14,060 | 13,839 | 13,475 | 12,983 | 13,585 | 13,933 | 14,567 | 14,443 | 13,928 | 13,741 | 14,015 |
| 2554 | 13,502 | 13,358 | 12,831 | 12,913 | 12,925 | 13,107 | 13,885 | 14,169 | 14,783 | 15,287 | 15,401 | 15,382 | 13,962 |
| 2555 | 15,297 | 15,187 | 15,171 | 15,165 | 15,153 | 15,242 | 15,304 | 15,333 | 15,403 | 15,432 | 15,285 | 15,218 | 15,266 |
| 2556 | 15,627 | 15,845 | 15,921 | 15,910 |        |        |        |        |        |        |        |        | 15,826 |

หมายเหตุ : เป็นราคารับซื้อเฉลี่ยหน้าโรงสีจังหวัดสุรินทร์ อุตรดิตถ์ อุบลราชธานี และนครราชสีมา (ชนิดสีได้ตันข้าว 36 กรัม)

## ราคาข้าวเปลือกเหนียว (เมล็ดยาว) ที่โรงสีรับซื้อในส่วนภูมิภาค

หน่วย : บาท/ตัน

| ปี   | มค.    | กพ.    | มีค.   | เมย.   | พค.    | มิย.   | กค.    | สค.    | กย.    | ตค.    | พย.    | ธค.    | เฉลี่ย |
|------|--------|--------|--------|--------|--------|--------|--------|--------|--------|--------|--------|--------|--------|
| 2544 | 5,467  | 5,612  | 5,550  | 5,651  | 5,795  | 5,948  | 6,018  | 5,830  | 5,750  | 5,509  | 4,739  | 5,006  | 5,573  |
| 2545 | 5,063  | 5,124  | 5,112  | 5,374  | 5,657  | 5,781  | 5,913  | 6,155  | 6,293  | 6,073  | 5,568  | 5,236  | 5,612  |
| 2546 | 5,397  | 5,774  | 5,950  | 6,000  | 6,058  | 6,229  | 6,576  | 6,923  | 7,125  | 6,248  | 6,220  | 6,367  | 6,239  |
| 2547 | 6,730  | 6,510  | 6,514  | 6,669  | 6,742  | 6,600  | 6,600  | 6,540  | 6,209  | 5,940  | 6,100  | 5,945  | 6,425  |
| 2548 | 6,235  | 6,300  | 6,300  | 6,300  | 6,300  | 6,300  | 6,300  | 6,500  | 6,452  | 6,015  | 5,700  | 6,030  | 6,228  |
| 2549 | 6,774  | 6,979  | 7,200  | 7,331  | 7,500  | 7,679  | 9,100  | 9,464  | 10,020 | 10,262 | 10,567 | 10,258 | 8,595  |
| 2550 | 11,367 | 11,300 | 11,329 | 11,447 | 11,920 | 12,667 | 12,700 | 12,700 | 12,700 | 12,700 | 9,250  | 9,041  | 11,593 |
| 2551 | 8,691  | 8,860  | 9,862  | 12,664 | 10,279 | 9,293  | 8,698  | 7,903  | 7,582  | 6,991  | 6,120  | 6,902  | 8,654  |
| 2552 | 7,691  | 7,903  | 7,636  | 7,547  | 7,331  | 7,385  | 7,919  | 7,814  | 8,247  | 8,361  | 9,229  | 11,921 | 8,249  |
| 2553 | 12,105 | 12,060 | 11,773 | 12,163 | 13,077 | 13,398 | 14,934 | 15,805 | 16,295 | 16,824 | 15,966 | 14,164 | 14,047 |
| 2554 | 14,711 | 15,073 | 15,783 | 15,619 | 15,790 | 16,117 | 16,662 | 16,049 | 15,244 | 14,662 | 13,104 | 13,502 | 15,193 |
| 2555 | 13,817 | 13,576 | 13,461 | 13,274 | 13,448 | 13,539 | 13,380 | 13,406 | 13,579 | 12,747 | 12,145 | 12,423 | 13,233 |
| 2556 | 13,292 | 13,617 | 13,727 | 13,534 |        |        |        |        |        |        |        |        | 13,543 |

หมายเหตุ : เป็นราคารับซื้อเฉลี่ยหน้าโรงสีจังหวัดอุตรดิตถ์ กาฬสินธุ์ ขอนแก่น และเชียงราย

สำนักส่งเสริมการค้าสินค้าเกษตร

เมษายน 2556

px(รวม)/Tophit/vv/d85

## ราคาข้าวเปลือกเจ้าหน้าปี 5% ตลาดกลางก้านันทรัง/ท่าข้าวลาดยาว

FILE : PX003

หน่วย : บาท/ตัน

| ปี   | มค.    | กพ.    | มีค.   | เมย.  | พค. | มิย. | กค. | สค. | กย. | ตค.    | พย.    | ธค.    | เฉลี่ย |
|------|--------|--------|--------|-------|-----|------|-----|-----|-----|--------|--------|--------|--------|
| 2544 | 4,550  | 4,550  | 4,550  |       |     |      |     |     |     |        | 4,450  | 4,553  | 4,531  |
| 2545 | 4,624  | 4,761  | 4,650  |       |     |      |     |     |     | 4,750  | 4,750  | 4,700  | 4,706  |
| 2546 | 4,732  | 4,750  | 4,750  |       |     |      |     |     |     |        | 4,383  | 4,530  | 4,629  |
| 2547 | 4,727  |        |        |       |     |      |     |     |     |        | 6,090  | 6,250  | 5,689  |
| 2548 | 6,404  | 6,450  |        |       |     |      |     |     |     |        | 6,858  | 6,850  | 6,641  |
| 2549 | 6,850  | 6,850  | 6,850  |       |     |      |     |     |     |        | 6,168  | 6,250  | 6,594  |
| 2550 | 6,330  | 6,389  |        |       |     |      |     |     |     |        | 6,566  | 6,750  | 6,509  |
| 2551 | 6,773  | 7,838  |        |       |     |      |     |     |     |        | 9,400  | 9,400  | 8,353  |
| 2552 | 10,300 | 10,776 |        |       |     |      |     |     |     | 8,323  | 8,908  | 10,507 | 9,763  |
| 2553 | 9,796  | 9,565  |        |       |     |      |     |     |     |        | 8,769  | 8,870  | 9,250  |
| 2554 | 8,385  | 8,471  | 8,196  |       |     |      |     |     |     |        | 10,295 | 10,428 | 9,155  |
| 2555 | 10,060 | 10,281 | 9,202  |       |     |      |     |     |     | 11,300 | 11,300 | 11,300 | 10,574 |
| 2556 | 10,870 | 11,205 | 10,300 | 9,900 |     |      |     |     |     |        |        |        | 10,569 |

## ราคาข้าวเปลือกเจ้าหน้าปี 5% ตลาดกลางจังหวัดพิษณุโลก

หน่วย : บาท/ตัน

| ปี   | มค.    | กพ.    | มีค.   | เมย.   | พค. | มิย. | กค. | สค. | กย. | ตค.    | พย.    | ธค.    | เฉลี่ย |
|------|--------|--------|--------|--------|-----|------|-----|-----|-----|--------|--------|--------|--------|
| 2544 | 4,186  | 4,267  | 4,127  |        |     |      |     |     |     |        | 4,328  | 4,289  | 4,239  |
| 2545 | 4,405  | 4,650  | 4,650  | 4,650  |     |      |     |     |     | 4,706  | 4,627  | 4,475  | 4,595  |
| 2546 | 4,593  | 4,646  | 4,650  |        |     |      |     |     |     |        | 4,488  | 4,406  | 4,557  |
| 2547 | 4,680  |        |        |        |     |      |     |     |     |        | 5,775  | 5,885  | 5,447  |
| 2548 | 5,975  | 6,122  |        |        |     |      |     |     |     |        | 6,743  | 6,725  | 6,391  |
| 2549 | 6,725  | 6,725  | 6,725  |        |     |      |     |     |     |        | 5,806  | 6,000  | 6,396  |
| 2550 | 6,205  | 6,250  |        |        |     |      |     |     |     |        | 6,509  | 6,741  | 6,426  |
| 2551 | 6,836  | 8,293  |        |        |     |      |     |     |     |        | 9,250  | 9,490  | 8,467  |
| 2552 | 9,728  | 10,224 |        |        |     |      |     |     |     |        | 8,900  | 9,940  | 9,698  |
| 2553 | 10,066 | 9,750  |        |        |     |      |     |     |     |        | 8,830  | 8,750  | 9,349  |
| 2554 | 8,750  | 8,750  | 8,520  |        |     |      |     |     |     |        | 10,366 | 10,045 | 9,286  |
| 2555 | 9,750  | 9,750  | 9,750  |        |     |      |     |     |     | 10,194 | 10,568 | 10,611 | 10,104 |
| 2556 | 10,250 | 10,250 | 10,250 | 10,250 |     |      |     |     |     |        |        |        | 10,250 |

## ราคาข้าวเปลือกหน้าปี 5 % เฉลี่ยตลาดก้านันทรัง/ท่าข้าวลาดยาวและตลาดกลางจังหวัดพิษณุโลก

หน่วย : บาท/ตัน

| ปี   | มค.    | กพ.    | มีค.   | เมย.   | พค. | มิย. | กค. | สค. | กย. | ตค.    | พย.    | ธค.    | เฉลี่ย |
|------|--------|--------|--------|--------|-----|------|-----|-----|-----|--------|--------|--------|--------|
| 2544 | 4,368  | 4,409  | 4,339  |        |     |      |     |     |     |        | 4,389  | 4,421  | 4,385  |
| 2545 | 4,514  | 4,706  | 4,650  | 4,650  |     |      |     |     |     | 4,728  | 4,688  | 4,588  | 4,646  |
| 2546 | 4,663  | 4,698  | 4,700  |        |     |      |     |     |     |        | 4,434  | 4,468  | 4,593  |
| 2547 | 4,704  |        |        |        |     |      |     |     |     |        | 5,932  | 6,068  | 5,568  |
| 2548 | 6,190  | 6,286  |        |        |     |      |     |     |     |        | 6,800  | 6,788  | 6,516  |
| 2549 | 6,788  | 6,788  | 6,788  |        |     |      |     |     |     |        | 5,987  | 6,125  | 6,495  |
| 2550 | 6,268  | 6,320  |        |        |     |      |     |     |     |        | 6,538  | 6,746  | 6,468  |
| 2551 | 6,805  | 8,066  |        |        |     |      |     |     |     |        | 9,325  | 9,445  | 8,410  |
| 2552 | 10,014 | 10,500 |        |        |     |      |     |     |     | 8,323  | 8,904  | 10,224 | 9,593  |
| 2553 | 9,931  | 9,743  |        |        |     |      |     |     |     |        | 8,800  | 8,810  | 9,321  |
| 2554 | 8,568  | 8,611  | 8,358  |        |     |      |     |     |     |        | 10,331 | 10,237 | 9,221  |
| 2555 | 9,905  | 10,016 | 9,476  |        |     |      |     |     |     | 10,747 | 10,934 | 10,956 | 10,339 |
| 2556 | 10,560 | 10,728 | 10,275 | 10,075 |     |      |     |     |     |        |        |        | 10,410 |

## ราคาข้าวเปลือกเจ้านาปรัง ความชื้น 15% ตลาดท่าม่วง / ทำข้าวลาดยาว

FILE : PX 008

หน่วย : บาท/ตัน

| ปี   | มค.   | กพ.   | มีค.   | เมย.   | พค.    | มิย.   | กค.    | สค.    | กย.    | ตค.    | พย.   | ธค. | เฉลี่ย |
|------|-------|-------|--------|--------|--------|--------|--------|--------|--------|--------|-------|-----|--------|
| 2544 | 4,498 | 4,492 | 4,273  | 4,185  | 4,250  | 4,385  | 4,450  | 4,160  | 4,330  | 4,345  | 4,344 |     | 4,337  |
| 2545 |       |       | 4,576  | 4,606  | 4,845  | 4,956  | 4,750  | 4,640  | 4,650  | 4,681  |       |     | 4,713  |
| 2546 |       |       | 4,580  | 4,550  | 4,550  | 4,731  | 4,902  | 4,713  | 4,707  | 4,603  |       |     | 4,667  |
| 2547 |       | 4,850 | 5,065  | 5,254  | 5,250  | 5,250  | 5,446  | 5,998  | 5,906  | 6,050  |       |     | 5,452  |
| 2548 |       |       | 6,365  | 6,888  | 6,900  | 6,882  | 6,750  | 6,688  | 6,983  | 6,950  |       |     | 6,801  |
| 2549 |       |       | 6,850  | 6,850  | 6,850  | 6,850  | 6,859  | 6,935  | 6,408  | 6,030  |       |     | 6,704  |
| 2550 |       |       | 6,243  | 6,323  | 6,174  | 6,233  | 6,250  | 6,250  | 6,250  | 6,250  |       |     | 6,247  |
| 2551 |       |       | 10,423 | 13,086 | 12,952 | 12,522 | 12,440 | 12,258 | 12,033 | 11,850 |       |     | 12,196 |
| 2552 |       |       | 9,997  | 10,319 | 10,061 | 10,120 | 10,538 | 9,790  | 9,200  |        |       |     | 10,004 |
| 2553 |       |       | 8,850  | 7,790  | 7,988  | 7,950  | 7,979  | 8,450  | 8,473  | 8,175  |       |     | 8,207  |
| 2554 |       |       |        | 8,150  | 8,150  | 8,450  | 9,095  | 9,543  | 10,164 | 9,900  |       |     | 9,065  |
| 2555 |       |       | 9,202  | 10,176 | 11,529 | 11,750 | 11,195 | 11,036 | 11,584 |        |       |     | 10,925 |
| 2556 |       |       |        |        |        |        |        |        |        |        |       |     |        |

หมายเหตุ : ตั้งแต่เดือนกุมภาพันธ์ 47 เป็นต้นไป เป็นราคาที่ตลาดกลางทำข้าวลาดยาว

## ราคาข้าวเปลือกเจ้านาปรัง ความชื้น 15% ตลาดกลางจังหวัดพิษณุโลก

หน่วย : บาท/ตัน

| ปี   | มค.   | กพ.   | มีค.   | เมย.   | พค.    | มิย.   | กค.    | สค.    | กย.    | ตค.    | พย.   | ธค.   | เฉลี่ย |
|------|-------|-------|--------|--------|--------|--------|--------|--------|--------|--------|-------|-------|--------|
| 2544 | 4,198 | 4,212 | 4,050  | 3,916  | 4,030  | 4,225  | 4,310  | 4,198  | 4,298  | 4,250  | 4,225 | 4,303 | 4,185  |
| 2545 | 4,439 | 4,617 | 4,571  | 4,589  | 4,610  | 4,635  | 4,492  | 4,410  | 4,425  | 4,492  |       |       | 4,528  |
| 2546 |       |       | 4,490  | 4,475  | 4,586  | 4,689  | 4,687  | 4,578  | 4,648  |        |       |       | 4,593  |
| 2547 |       | 4,740 | 5,048  | 5,131  | 5,317  | 5,373  | 5,448  | 5,670  | 5,775  | 5,775  |       |       | 5,364  |
| 2548 |       |       | 6,346  | 6,475  | 6,475  | 6,475  | 6,475  | 6,475  | 6,543  | 6,775  |       |       | 6,505  |
| 2549 |       |       | 6,663  | 6,475  | 6,475  | 6,475  | 6,475  | 6,475  | 6,335  | 5,575  |       |       | 6,369  |
| 2550 |       |       | 6,023  | 6,215  | 6,285  | 6,150  | 6,150  | 6,150  | 6,130  | 6,061  |       |       | 6,146  |
| 2551 |       |       | 10,533 | 13,803 | 13,642 | 12,321 | 12,500 | 11,917 | 11,773 | 10,580 |       |       | 12,134 |
| 2552 |       |       | 9,750  | 9,450  | 9,750  | 9,750  | 9,750  | 9,750  | 9,532  | 8,438  |       |       | 9,521  |
| 2553 |       |       | 8,735  | 7,491  | 7,658  | 7,900  | 8,111  | 8,095  | 8,186  | 8,195  |       |       | 8,046  |
| 2554 |       |       | 7,800  | 8,003  | 7,939  | 8,150  | 8,789  | 9,261  | 9,750  | 10,400 |       |       | 8,762  |
| 2555 |       |       | 9,750  | 9,897  | 10,119 | 10,500 | 10,341 | 10,278 | 10,500 |        |       |       | 10,198 |
| 2556 |       |       |        | 10,250 |        |        |        |        |        |        |       |       | 10,250 |

## ราคาข้าวเปลือกนาปรัง ความชื้น 15 %เฉลี่ย ทำข้าวลาดยาวและจังหวัดพิษณุโลก

หน่วย : บาท/ตัน

| ปี   | มค.   | กพ.   | มีค.   | เมย.   | พค.    | มิย.   | กค.    | สค.    | กย.    | ตค.    | พย.   | ธค.   | เฉลี่ย |
|------|-------|-------|--------|--------|--------|--------|--------|--------|--------|--------|-------|-------|--------|
| 2544 | 4,348 | 4,352 | 4,162  | 4,050  | 4,140  | 4,305  | 4,380  | 4,179  | 4,314  | 4,298  | 4,284 | 4,303 | 4,260  |
| 2545 | 4,439 | 4,617 | 4,574  | 4,598  | 4,728  | 4,793  | 4,621  | 4,525  | 4,538  | 4,587  |       |       | 4,602  |
| 2546 |       |       | 4,535  | 4,513  | 4,568  | 4,710  | 4,795  | 4,646  | 4,678  | 4,603  |       |       | 4,631  |
| 2547 |       | 4,795 | 5,057  | 5,193  | 5,284  | 5,312  | 5,447  | 5,834  | 5,841  | 5,913  |       |       | 5,408  |
| 2548 |       |       | 6,355  | 6,682  | 6,688  | 6,679  | 6,613  | 6,582  | 6,764  | 6,863  |       |       | 6,653  |
| 2549 |       |       | 6,757  | 6,663  | 6,663  | 6,663  | 6,667  | 6,705  | 6,372  | 5,803  |       |       | 6,537  |
| 2550 |       |       | 6,137  | 6,268  | 6,230  | 6,192  | 6,200  | 6,200  | 6,190  | 6,156  |       |       | 6,197  |
| 2551 |       |       | 10,478 | 13,445 | 13,297 | 12,422 | 12,470 | 12,088 | 11,907 | 11,215 |       |       | 12,165 |
| 2552 |       |       | 9,874  | 9,885  | 9,906  | 9,935  | 10,144 | 9,770  | 9,366  | 8,438  |       |       | 9,665  |
| 2553 |       |       | 8,793  | 7,641  | 7,823  | 7,925  | 8,045  | 8,273  | 8,330  | 8,185  |       |       | 8,127  |
| 2554 |       |       | 7,800  | 8,007  | 8,045  | 8,300  | 8,942  | 9,402  | 9,957  | 10,150 |       |       | 8,825  |
| 2555 |       |       | 9,476  | 10,037 | 10,824 | 11,125 | 10,768 | 10,657 | 11,042 |        |       |       | 10,561 |
| 2556 |       |       |        | 10,250 |        |        |        |        |        |        |       |       | 10,250 |

สำนักส่งเสริมการค้าสินค้าเกษตร



## ราคาขายส่งข้าวสารเจ้า 100 % ชั้น 2 ตลาดกรุงเทพมหานคร

File : PX006

หน่วย : บาท/100 กก.

| ปี   | มค.   | กพ.   | มีค.  | เมย.  | พค.   | มิย.  | กค.   | สค.   | กย.   | ตค.   | พย.   | ธค.   | เฉลี่ย |
|------|-------|-------|-------|-------|-------|-------|-------|-------|-------|-------|-------|-------|--------|
| 2544 | 755   | 748   | 729   | 716   | 720   | 740   | 743   | 724   | 729   | 719   | 741   | 752   | 735    |
| 2545 | 807   | 825   | 786   | 797   | 833   | 828   | 782   | 767   | 763   | 782   | 776   | 777   | 794    |
| 2546 | 824   | 832   | 806   | 807   | 814   | 826   | 806   | 779   | 766   | 741   | 734   | 759   | 791    |
| 2547 | 810   | 815   | 904   | 906   | 896   | 896   | 910   | 950   | 930   | 968   | 1,005 | 1,046 | 920    |
| 2548 | 1,069 | 1,075 | 1,087 | 1,135 | 1,126 | 1,123 | 1,108 | 1,125 | 1,131 | 1,134 | 1,104 | 1,112 | 1,111  |
| 2549 | 1,121 | 1,143 | 1,142 | 1,123 | 1,136 | 1,157 | 1,158 | 1,138 | 1,118 | 1,079 | 1,042 | 1,047 | 1,117  |
| 2550 | 1,074 | 1,085 | 1,082 | 1,052 | 1,063 | 1,091 | 1,073 | 1,072 | 1,066 | 1,078 | 1,119 | 1,169 | 1,085  |
| 2551 | 1,185 | 1,412 | 1,738 | 2,613 | 2,602 | 2,192 | 2,176 | 2,069 | 2,209 | 1,959 | 1,808 | 1,791 | 1,980  |
| 2552 | 1,845 | 1,966 | 1,911 | 1,758 | 1,767 | 1,805 | 1,843 | 1,713 | 1,686 | 1,555 | 1,707 | 1,882 | 1,787  |
| 2553 | 1,807 | 1,718 | 1,589 | 1,446 | 1,404 | 1,390 | 1,332 | 1,358 | 1,367 | 1,352 | 1,473 | 1,522 | 1,480  |
| 2554 | 1,483 | 1,517 | 1,378 | 1,352 | 1,356 | 1,471 | 1,530 | 1,593 | 1,717 | 1,767 | 1,814 | 1,712 | 1,558  |
| 2555 | 1,594 | 1,568 | 1,587 | 1,638 | 1,796 | 1,821 | 1,733 | 1,722 | 1,703 | 1,671 | 1,685 | 1,681 | 1,683  |
| 2556 | 1,685 | 1,672 | 1,595 | 1,573 |       |       |       |       |       |       |       |       | 1,631  |

## ราคาขายส่งข้าวสารเจ้า 5% ตลาดกรุงเทพมหานคร

หน่วย : บาท/100 กก.

| ปี   | มค.   | กพ.   | มีค.  | เมย.  | พค.   | มิย.  | กค.   | สค.   | กย.   | ตค.   | พย.   | ธค.   | เฉลี่ย |
|------|-------|-------|-------|-------|-------|-------|-------|-------|-------|-------|-------|-------|--------|
| 2544 | 730   | 724   | 700   | 671   | 675   | 694   | 707   | 696   | 710   | 702   | 714   | 726   | 704    |
| 2545 | 785   | 800   | 764   | 773   | 803   | 799   | 758   | 745   | 740   | 751   | 751   | 750   | 768    |
| 2546 | 794   | 797   | 782   | 783   | 785   | 795   | 774   | 747   | 739   | 721   | 714   | 732   | 764    |
| 2547 | 777   | 778   | 873   | 881   | 871   | 876   | 889   | 925   | 906   | 937   | 979   | 1,026 | 893    |
| 2548 | 1,049 | 1,055 | 1,066 | 1,115 | 1,106 | 1,103 | 1,088 | 1,105 | 1,107 | 1,108 | 1,079 | 1,088 | 1,089  |
| 2549 | 1,095 | 1,119 | 1,117 | 1,090 | 1,106 | 1,127 | 1,128 | 1,108 | 1,088 | 1,050 | 1,013 | 1,022 | 1,089  |
| 2550 | 1,050 | 1,051 | 1,038 | 1,018 | 1,031 | 1,061 | 1,039 | 1,038 | 1,027 | 1,051 | 1,096 | 1,135 | 1,053  |
| 2551 | 1,148 | 1,365 | 1,696 | 2,524 | 2,417 | 2,105 | 2,093 | 2,018 | 2,149 | 1,818 | 1,711 | 1,682 | 1,894  |
| 2552 | 1,705 | 1,866 | 1,809 | 1,656 | 1,663 | 1,734 | 1,748 | 1,625 | 1,595 | 1,495 | 1,619 | 1,774 | 1,691  |
| 2553 | 1,707 | 1,607 | 1,448 | 1,294 | 1,282 | 1,275 | 1,255 | 1,296 | 1,317 | 1,302 | 1,419 | 1,466 | 1,389  |
| 2554 | 1,433 | 1,471 | 1,338 | 1,305 | 1,306 | 1,421 | 1,480 | 1,543 | 1,667 | 1,717 | 1,765 | 1,662 | 1,509  |
| 2555 | 1,544 | 1,518 | 1,537 | 1,600 | 1,774 | 1,801 | 1,700 | 1,689 | 1,673 | 1,642 | 1,645 | 1,626 | 1,646  |
| 2556 | 1,635 | 1,625 | 1,551 | 1,533 |       |       |       |       |       |       |       |       | 1,586  |

## ราคาขายส่งปลายข้าวขาว A-1เลิศ (ใหม่) ตลาดกรุงเทพมหานคร

หน่วย : บาท/100 กก.

| ปี   | มค.   | กพ.   | มีค.  | เมย.  | พค.   | มิย.  | กค.   | สค.   | กย.   | ตค.   | พย.   | ธค.   | เฉลี่ย |
|------|-------|-------|-------|-------|-------|-------|-------|-------|-------|-------|-------|-------|--------|
| 2544 | 534   | 524   | 497   | 501   | 522   | 545   | 585   | 589   | 612   | 602   | 541   | 541   | 549    |
| 2545 | 581   | 588   | 596   | 595   | 591   | 586   | 580   | 579   | 595   | 642   | 631   | 609   | 598    |
| 2546 | 595   | 591   | 570   | 560   | 556   | 584   | 578   | 583   | 584   | 581   | 583   | 600   | 580    |
| 2547 | 630   | 665   | 767   | 788   | 807   | 817   | 802   | 821   | 787   | 765   | 805   | 810   | 772    |
| 2548 | 829   | 841   | 836   | 838   | 830   | 818   | 813   | 825   | 836   | 846   | 812   | 800   | 827    |
| 2549 | 780   | 787   | 783   | 791   | 771   | 771   | 764   | 772   | 791   | 778   | 747   | 775   | 776    |
| 2550 | 829   | 870   | 861   | 822   | 800   | 821   | 829   | 847   | 880   | 950   | 996   | 1,074 | 882    |
| 2551 | 1,123 | 1,326 | 1,570 | 2,212 | 1,916 | 1,554 | 1,490 | 1,226 | 1,219 | 985   | 869   | 870   | 1,363  |
| 2552 | 905   | 977   | 1,004 | 1,008 | 939   | 954   | 960   | 889   | 887   | 852   | 993   | 1,175 | 962    |
| 2553 | 1,255 | 1,217 | 1,078 | 961   | 941   | 936   | 984   | 1,056 | 1,150 | 1,156 | 1,145 | 1,119 | 1,083  |
| 2554 | 1,120 | 1,180 | 1,131 | 1,104 | 1,130 | 1,168 | 1,226 | 1,290 | 1,389 | 1,395 | 1,600 | 1,603 | 1,278  |
| 2555 | 1,528 | 1,535 | 1,562 | 1,595 | 1,665 | 1,661 | 1,621 | 1,572 | 1,555 | 1,555 | 1,538 | 1,531 | 1,577  |
| 2556 | 1,535 | 1,535 | 1,497 | 1,476 |       |       |       |       |       |       |       |       | 1,511  |

สำนักส่งเสริมการค้าสินค้าเกษตร

## ราคาขายส่งข้าวสารเจ้า 25% ในตลาดกรุงเทพมหานคร

px006-2

หน่วย : บาท/100 กก.

| ปี   | มค.   | กพ.   | มีค.  | เมย.  | พค.   | มิย.  | กค.   | สค.   | กย.   | ตค.   | พย.   | ธค.   | เฉลี่ย |
|------|-------|-------|-------|-------|-------|-------|-------|-------|-------|-------|-------|-------|--------|
| 2544 | 683   | 675   | 648   | 626   | 634   | 655   | 675   | 670   | 684   | 676   | 670   | 680   | 665    |
| 2545 | 733   | 748   | 721   | 728   | 749   | 746   | 713   | 704   | 702   | 725   | 723   | 717   | 726    |
| 2546 | 746   | 762   | 730   | 729   | 732   | 743   | 735   | 707   | 705   | 689   | 681   | 694   | 721    |
| 2547 | 734   | 746   | 844   | 853   | 849   | 854   | 866   | 900   | 875   | 874   | 904   | 965   | 855    |
| 2548 | 984   | 994   | 1,000 | 1,030 | 1,021 | 1,018 | 1,004 | 1,020 | 1,022 | 1,024 | 994   | 1,003 | 1,009  |
| 2549 | 1,016 | 1,034 | 1,032 | 1,006 | 993   | 993   | 998   | 983   | 981   | 969   | 948   | 971   | 994    |
| 2550 | 998   | 998   | 979   | 953   | 958   | 982   | 979   | 981   | 983   | 998   | 1,058 | 1,102 | 997    |
| 2551 | 1,147 | 1,350 | 1,681 | 2,454 | 2,402 | 2,062 | 2,027 | 1,845 | 1,896 | 1,587 | 1,355 | 1,408 | 1,768  |
| 2552 | 1,533 | 1,566 | 1,535 | 1,433 | 1,417 | 1,477 | 1,487 | 1,377 | 1,357 | 1,280 | 1,399 | 1,658 | 1,460  |
| 2553 | 1,480 | 1,405 | 1,323 | 1,178 | 1,171 | 1,165 | 1,167 | 1,216 | 1,259 | 1,255 | 1,325 | 1,354 | 1,275  |
| 2554 | 1,330 | 1,373 | 1,266 | 1,235 | 1,236 | 1,335 | 1,392 | 1,456 | 1,575 | 1,609 | 1,712 | 1,663 | 1,432  |
| 2555 | 1,514 | 1,488 | 1,500 | 1,557 | 1,738 | 1,761 | 1,665 | 1,649 | 1,634 | 1,615 | 1,609 | 1,596 | 1,611  |
| 2556 | 1,605 | 1,596 | 1,521 | 1,503 |       |       |       |       |       |       |       |       | 1,556  |

## ราคาขายส่งข้าวหนึ่ง 100 % ตลาดกรุงเทพมหานคร

หน่วย : บาท/100 กก.

| ปี   | มค.   | กพ.   | มีค.  | เมย.  | พค.   | มิย.  | กค.   | สค.   | กย.   | ตค.   | พย.   | ธค.   | เฉลี่ย |
|------|-------|-------|-------|-------|-------|-------|-------|-------|-------|-------|-------|-------|--------|
| 2544 | 777   | 730   | 702   | 712   | 735   | 782   | 872   | 857   | 906   | 886   | 803   | 755   | 793    |
| 2545 | 793   | 799   | 769   | 761   | 771   | 766   | 751   | 760   | 766   | 790   | 797   | 757   | 773    |
| 2546 | 777   | 780   | 762   | 766   | 762   | 784   | 786   | 766   | 760   | 750   | 734   | 726   | 763    |
| 2547 | 753   | 787   | 882   | 916   | 933   | 926   | 924   | 995   | 975   | 985   | 1,001 | 1,037 | 926    |
| 2548 | 1,057 | 1,065 | 1,061 | 1,132 | 1,114 | 1,110 | 1,090 | 1,111 | 1,133 | 1,133 | 1,089 | 1,078 | 1,098  |
| 2549 | 1,081 | 1,108 | 1,108 | 1,095 | 1,096 | 1,123 | 1,143 | 1,131 | 1,124 | 1,095 | 1,066 | 1,057 | 1,102  |
| 2550 | 1,065 | 1,065 | 1,078 | 1,068 | 1,062 | 1,091 | 1,082 | 1,078 | 1,078 | 1,103 | 1,175 | 1,225 | 1,098  |
| 2551 | 1,248 | 1,523 | 1,870 | 2,751 | 2,799 | 2,354 | 2,344 | 2,162 | 2,205 | 1,892 | 1,759 | 1,783 | 2,058  |
| 2552 | 1,855 | 2,029 | 1,976 | 1,805 | 1,807 | 1,946 | 1,949 | 1,817 | 1,907 | 1,745 | 1,778 | 1,882 | 1,875  |
| 2553 | 1,865 | 1,779 | 1,573 | 1,364 | 1,352 | 1,375 | 1,390 | 1,481 | 1,510 | 1,468 | 1,506 | 1,488 | 1,513  |
| 2554 | 1,494 | 1,527 | 1,399 | 1,395 | 1,383 | 1,467 | 1,513 | 1,630 | 1,743 | 1,755 | 1,755 | 1,706 | 1,564  |
| 2555 | 1,557 | 1,612 | 1,722 | 1,751 | 1,831 | 1,804 | 1,700 | 1,762 | 1,740 | 1,719 | 1,681 | 1,619 | 1,708  |
| 2556 | 1,663 | 1,640 | 1,542 | 1,500 |       |       |       |       |       |       |       |       | 1,586  |

สำนักส่งเสริมการค้าสินค้าเกษตร

## ราคาขายส่งข้าวเหนียว 10% เมล็ดยาว ตลาดกรุงเทพมหานคร

PX007-2

หน่วย : บาท/100 กก.

| ปี   | มค.   | กพ.   | มีค.  | เมย.  | พค.   | มิย.  | กค.   | สค.   | กย.   | ตค.   | พย.   | ธค.   | เฉลี่ย |
|------|-------|-------|-------|-------|-------|-------|-------|-------|-------|-------|-------|-------|--------|
| 2544 | 1,071 | 1,030 | 996   | 986   | 985   | 1,020 | 1,024 | 996   | 985   | 868   | 895   | 891   | 979    |
| 2545 | 946   | 929   | 945   | 968   | 1,040 | 1,047 | 1,079 | 1,095 | 1,138 | 1,141 | 1,156 | 1,145 | 1,052  |
| 2546 | 1,141 | 1,163 | 1,165 | 1,165 | 1,165 | 1,166 | 1,156 | 1,371 | 1,391 | 1,405 | 1,239 | 1,260 | 1,232  |
| 2547 | 1,305 | 1,279 | 1,265 | 1,265 | 1,244 | 1,235 | 1,235 | 1,224 | 1,127 | 1,098 | 1,135 | 1,120 | 1,211  |
| 2548 | 1,147 | 1,150 | 1,150 | 1,150 | 1,150 | 1,150 | 1,150 | 1,150 | 1,150 | 1,150 | 1,095 | 1,090 | 1,140  |
| 2549 | 1,247 | 1,264 | 1,270 | 1,286 | 1,340 | 1,399 | 1,688 | 1,741 | 1,837 | 1,961 | 2,044 | 2,010 | 1,591  |
| 2550 | 2,023 | 2,040 | 2,040 | 2,040 | 2,115 | 2,130 | 2,130 | 2,248 | 2,450 | 2,325 | 1,718 | 1,661 | 2,077  |
| 2551 | 1,488 | 1,526 | 1,655 | 2,141 | 1,761 | 1,594 | 1,503 | 1,444 | 1,405 | 1,364 | 1,298 | 1,325 | 1,542  |
| 2552 | 1,305 | 1,387 | 1,390 | 1,377 | 1,370 | 1,358 | 1,395 | 1,367 | 1,445 | 1,439 | 1,757 | 2,280 | 1,489  |
| 2553 | 2,205 | 2,069 | 1,966 | 2,119 | 2,361 | 2,335 | 2,813 | 2,955 | 2,955 | 2,955 | 2,994 | 2,573 | 2,525  |
| 2554 | 2,635 | 2,683 | 2,820 | 2,699 | 2,505 | 2,598 | 2,655 | 2,698 | 2,641 | 2,555 | 2,555 | 2,425 | 2,622  |
| 2555 | 2,429 | 2,376 | 2,312 | 2,273 | 2,355 | 2,313 | 2,205 | 2,245 | 2,267 | 2,203 | 2,170 | 2,200 | 2,279  |
| 2556 | 2,470 | 2,495 | 2,461 | 2,421 |       |       |       |       |       |       |       |       | 2,462  |

## ราคาขายส่งปลายข้าวเหนียว A-1 ตลาดกรุงเทพมหานคร

หน่วย : บาท/100 กก.

| ปี   | มค.   | กพ.   | มีค.  | เมย.  | พค.   | มิย.  | กค.   | สค.   | กย.   | ตค.   | พย.   | ธค.   | เฉลี่ย |
|------|-------|-------|-------|-------|-------|-------|-------|-------|-------|-------|-------|-------|--------|
| 2544 | 731   | 870   | 869   | 891   | 926   | 966   | 952   | 843   | 817   | 790   | 680   | 709   | 837    |
| 2545 | 756   | 774   | 810   | 807   | 814   | 795   | 812   | 822   | 831   | 844   | 808   | 853   | 811    |
| 2546 | 857   | 858   | 845   | 845   | 845   | 817   | 821   | 863   | 904   | 846   | 848   | 865   | 851    |
| 2547 | 882   | 867   | 865   | 885   | 885   | 885   | 885   | 886   | 905   | 858   | 833   | 835   | 873    |
| 2548 | 844   | 845   | 865   | 915   | 868   | 865   | 865   | 875   | 875   | 875   | 875   | 905   | 873    |
| 2549 | 912   | 983   | 1,072 | 1,143 | 1,145 | 1,204 | 1,311 | 1,384 | 1,532 | 1,662 | 1,704 | 1,661 | 1,309  |
| 2550 | 1,640 | 1,640 | 1,629 | 1,590 | 1,590 | 1,590 | 1,557 | 1,585 | 1,399 | 1,231 | 1,266 | 1,250 | 1,497  |
| 2551 | 1,196 | 1,346 | 1,476 | 1,795 | 1,505 | 1,319 | 1,253 | 1,202 | 1,171 | 1,021 | 943   | 982   | 1,267  |
| 2552 | 985   | 1,091 | 1,103 | 1,085 | 1,055 | 1,055 | 1,063 | 1,102 | 1,191 | 1,235 | 1,403 | 1,603 | 1,164  |
| 2553 | 1,605 | 1,605 | 1,610 | 1,721 | 1,811 | 1,892 | 2,075 | 2,225 | 2,390 | 2,405 | 2,405 | 2,235 | 1,998  |
| 2554 | 2,205 | 2,205 | 2,205 | 2,196 | 2,096 | 2,172 | 2,219 | 2,231 | 2,292 | 2,231 | 2,255 | 2,088 | 2,200  |
| 2555 | 2,055 | 1,965 | 1,953 | 1,723 | 1,655 | 1,662 | 1,655 | 1,655 | 1,705 | 1,641 | 1,605 | 1,621 | 1,741  |
| 2556 | 1,681 | 1,715 | 1,745 | 1,745 |       |       |       |       |       |       |       |       | 1,722  |

สำนักส่งเสริมการค้าสินค้าเกษตร

ราคาขายส่งข้าวสารหอมมะลิ 100% ชั้น 2 ในตลาดกรุงเทพมหานคร

PX007-3

หน่วย : บาท/100 กก.

| ปี   | มค.   | กพ.   | มีค.  | เมย.  | พค.   | มิย.  | กค.   | สค.   | กย.   | ตค.   | พย.   | ธค.   | เฉลี่ย |
|------|-------|-------|-------|-------|-------|-------|-------|-------|-------|-------|-------|-------|--------|
| 2544 | 1,443 | 1,345 | 1,306 | 1,297 | 1,227 | 1,145 | 1,117 | 996   | 952   | 1,032 | 1,088 | 1,031 | 1,165  |
| 2545 | 1,021 | 1,053 | 1,044 | 1,050 | 1,105 | 1,219 | 1,309 | 1,311 | 1,345 | 1,275 | 1,278 | 1,252 | 1,189  |
| 2546 | 1,359 | 1,440 | 1,686 | 1,811 | 1,837 | 1,862 | 1,855 | 1,972 | 2,074 | 1,888 | 1,865 | 1,675 | 1,777  |
| 2547 | 1,856 | 1,766 | 1,760 | 1,743 | 1,681 | 1,606 | 1,477 | 1,454 | 1,379 | 1,427 | 1,510 | 1,510 | 1,597  |
| 2548 | 1,512 | 1,540 | 1,540 | 1,540 | 1,523 | 1,471 | 1,460 | 1,502 | 1,501 | 1,500 | 1,468 | 1,465 | 1,502  |
| 2549 | 1,465 | 1,538 | 1,590 | 1,590 | 1,618 | 1,668 | 1,809 | 1,825 | 1,816 | 1,804 | 1,621 | 1,670 | 1,668  |
| 2550 | 1,782 | 1,790 | 1,790 | 1,780 | 1,746 | 1,747 | 1,750 | 1,750 | 1,750 | 1,765 | 1,855 | 1,955 | 1,788  |
| 2551 | 2,043 | 2,227 | 2,416 | 3,322 | 3,214 | 2,729 | 2,637 | 2,419 | 2,459 | 2,434 | 2,471 | 2,465 | 2,570  |
| 2552 | 2,505 | 2,676 | 2,727 | 2,705 | 2,680 | 2,773 | 2,952 | 3,042 | 3,144 | 3,197 | 2,775 | 3,100 | 2,856  |
| 2553 | 3,049 | 2,988 | 2,931 | 2,899 | 2,849 | 2,741 | 2,859 | 2,904 | 3,040 | 2,940 | 2,793 | 2,698 | 2,891  |
| 2554 | 2,646 | 2,580 | 2,522 | 2,516 | 2,590 | 2,687 | 2,859 | 2,894 | 3,035 | 3,054 | 3,146 | 2,948 | 2,790  |
| 2555 | 2,916 | 2,931 | 2,925 | 2,829 | 2,954 | 3,052 | 3,000 | 3,118 | 3,230 | 3,190 | 3,029 | 3,033 | 3,017  |
| 2556 | 3,237 | 3,292 | 3,238 | 3,245 |       |       |       |       |       |       |       |       | 3,253  |

ราคาขายส่งปลายข้าวสารหอมมะลิในตลาดกรุงเทพมหานคร

หน่วย : บาท/100 กก.

| ปี   | มค.   | กพ.   | มีค.  | เมย.  | พค.   | มิย.  | กค.   | สค.   | กย.   | ตค.   | พย.   | ธค.   | เฉลี่ย |
|------|-------|-------|-------|-------|-------|-------|-------|-------|-------|-------|-------|-------|--------|
| 2544 | 572   | 582   | 624   | 651   | 692   | 757   | 781   | 810   | 802   | 805   | 712   | 685   | 706    |
| 2545 | 722   | 704   | 682   | 680   | 671   | 672   | 680   | 697   | 713   | 712   | 697   | 670   | 692    |
| 2546 | 636   | 650   | 628   | 605   | 614   | 639   | 642   | 673   | 705   | 704   | 678   | 728   | 659    |
| 2547 | 828   | 953   | 1,001 | 1,037 | 1,067 | 995   | 950   | 963   | 850   | 833   | 894   | 887   | 938    |
| 2548 | 913   | 909   | 881   | 875   | 868   | 846   | 850   | 907   | 899   | 898   | 869   | 823   | 878    |
| 2549 | 800   | 833   | 839   | 828   | 813   | 848   | 869   | 870   | 886   | 866   | 834   | 856   | 845    |
| 2550 | 895   | 930   | 925   | 958   | 955   | 993   | 996   | 1,008 | 1,027 | 1,034 | 1,116 | 1,201 | 1,003  |
| 2551 | 1,263 | 1,442 | 1,635 | 2,298 | 2,055 | 1,688 | 1,700 | 1,593 | 1,767 | 1,795 | 1,388 | 1,192 | 1,651  |
| 2552 | 1,305 | 1,528 | 1,647 | 1,633 | 1,584 | 1,610 | 1,605 | 1,488 | 1,250 | 1,132 | 1,272 | 1,403 | 1,455  |
| 2553 | 1,363 | 1,330 | 1,176 | 1,127 | 1,025 | 1,026 | 1,069 | 1,158 | 1,251 | 1,214 | 1,207 | 1,189 | 1,178  |
| 2554 | 1,159 | 1,187 | 1,152 | 1,197 | 1,261 | 1,314 | 1,352 | 1,437 | 1,508 | 1,495 | 1,595 | 1,611 | 1,356  |
| 2555 | 1,616 | 1,680 | 1,704 | 1,757 | 1,812 | 1,805 | 1,680 | 1,655 | 1,696 | 1,642 | 1,592 | 1,576 | 1,685  |
| 2556 | 1,599 | 1,625 | 1,616 | 1,608 |       |       |       |       |       |       |       |       | 1,612  |

สำนักส่งเสริมการค้าสินค้าเกษตร

## ราคาขายส่งข้าวหอมปทุมธานี ตลาดกรุงเทพมหานคร

PX009

หน่วย : บาท/100 กก.

| ปี   | มค.   | กพ.   | มีค.  | เมษ.  | พค.   | มิย.  | กค.   | สค.   | กย.   | ตค.   | พย.   | ธค.   | เฉลี่ย |
|------|-------|-------|-------|-------|-------|-------|-------|-------|-------|-------|-------|-------|--------|
| 2547 | -     | -     | -     | -     | 1,111 | 990   | 971   | 1,000 | 1,162 | 1,117 | 1,150 | 1,150 | 1,081  |
| 2548 | 1,150 | 1,150 | 1,150 | 1,150 | 1,150 | 1,150 | 1,150 | 1,180 | 1,190 | 1,190 | 1,190 | 1,190 | 1,166  |
| 2549 | 1,209 | 1,234 | 1,290 | 1,290 | 1,290 | 1,388 | 1,481 | 1,490 | 1,490 | 1,487 | 1,351 | 1,290 | 1,358  |
| 2550 | 1,373 | 1,390 | 1,368 | 1,290 | 1,284 | 1,280 | 1,280 | 1,186 | 1,170 | 1,183 | 1,321 | 1,388 | 1,293  |
| 2551 | 1,484 | 1,749 | 2,393 | 2,911 | 2,754 | 2,455 | 2,320 | 2,202 | 2,328 | 2,231 | 2,105 | 2,159 | 2,258  |
| 2552 | 2,205 | 2,413 | 2,393 | 2,258 | 2,364 | 2,435 | 2,494 | 2,230 | 2,185 | 1,988 | 2,291 | 2,590 | 2,321  |
| 2553 | 2,545 | 2,447 | 2,156 | 2,044 | 2,093 | 2,103 | 2,238 | 2,228 | 2,333 | 2,327 | 2,456 | 2,246 | 2,268  |
| 2554 | 2,215 | 2,213 | 1,989 | 1,851 | 1,796 | 2,031 | 2,076 | 2,210 | 2,520 | 2,724 | 2,728 | 2,621 | 2,248  |
| 2555 | 2,555 | 2,609 | 2,695 | 2,616 | 2,664 | 2,705 | 2,737 | 2,778 | 2,837 | 2,760 | 2,640 | 2,599 | 2,683  |
| 2556 | 2,803 | 2,889 | 2,779 | 2,745 |       |       |       |       |       |       |       |       | 2,804  |

## ราคาขายส่งปลายข้าวหอมปทุมธานี ตลาดกรุงเทพมหานคร

หน่วย : บาท/100 กก.

| ปี   | มค.   | กพ.   | มีค.  | เมษ.  | พค.   | มิย.  | กค.   | สค.   | กย.   | ตค.   | พย.   | ธค.   | เฉลี่ย |
|------|-------|-------|-------|-------|-------|-------|-------|-------|-------|-------|-------|-------|--------|
| 2547 | -     | -     | -     | -     | 901   | 880   | 821   | 840   | 806   | 798   | 844   | 862   | 844    |
| 2548 | 882   | 893   | 851   | 845   | 843   | 823   | 820   | 847   | 848   | 848   | 836   | 815   | 846    |
| 2549 | 789   | 800   | 817   | 811   | 792   | 809   | 818   | 818   | 826   | 825   | 782   | 793   | 807    |
| 2550 | 844   | 891   | 918   | 898   | 886   | 909   | 915   | 928   | 952   | 976   | 1,063 | 1,133 | 943    |
| 2551 | 1,202 | 1,392 | 1,594 | 2,232 | 1,961 | 1,623 | 1,642 | 1,429 | 1,589 | 1,560 | 1,119 | 1,055 | 1,533  |
| 2552 | 1,155 | 1,366 | 1,554 | 1,478 | 1,406 | 1,450 | 1,443 | 1,275 | 1,055 | 959   | 1,124 | 1,271 | 1,295  |
| 2553 | 1,293 | 1,265 | 1,107 | 1,024 | 964   | 957   | 1,011 | 1,093 | 1,166 | 1,181 | 1,145 | 1,142 | 1,112  |
| 2554 | 1,127 | 1,178 | 1,135 | 1,144 | 1,205 | 1,249 | 1,299 | 1,364 | 1,455 | 1,440 | 1,594 | 1,612 | 1,317  |
| 2555 | 1,609 | 1,653 | 1,665 | 1,708 | 1,755 | 1,755 | 1,620 | 1,645 | 1,658 | 1,630 | 1,564 | 1,540 | 1,650  |
| 2556 | 1,564 | 1,600 | 1,565 | 1,540 |       |       |       |       |       |       |       |       | 1,567  |

## ราคาข้าวเปลือกหอมปทุมธานี ที่โรงสีรับซื้อในส่วนภูมิภาค

หน่วย : บาท/ตัน

| ปี   | มค.    | กพ.    | มีค.   | เมษ.   | พค.    | มิย.   | กค.    | สค.    | กย.    | ตค.    | พย.    | ธค.    | เฉลี่ย |
|------|--------|--------|--------|--------|--------|--------|--------|--------|--------|--------|--------|--------|--------|
| 2547 | -      | -      | -      | -      | -      | -      | -      | -      | 5,810  | 5,968  | 6,220  | 6,221  | 6,055  |
| 2548 | 6,417  | 6,541  | 6,485  | 6,500  | 6,500  | 6,547  | 6,550  | 6,600  | 6,600  | 6,626  | 6,700  | 6,700  | 6,564  |
| 2549 | 6,700  | 6,880  | 6,800  | 6,750  | 6,750  | 6,780  | 6,845  | 7,159  | 7,050  | 6,686  | 6,532  | 6,521  | 6,788  |
| 2550 | 7,026  | 7,400  | 7,386  | 7,011  | 6,617  | 6,624  | 6,600  | 6,600  | 6,600  | 6,616  | 6,991  | 7,447  | 6,910  |
| 2551 | 7,582  | 9,032  | 11,587 | 14,450 | 13,766 | 10,902 | 12,650 | 11,925 | 12,118 | 11,514 | 9,743  | 9,725  | 11,250 |
| 2552 | 10,980 | 11,224 | 11,695 | 10,683 | 10,450 | 11,123 | 12,477 | 10,320 | 9,764  | 8,929  | 9,884  | 11,955 | 10,790 |
| 2553 | 11,850 | 11,330 | 10,400 | 9,612  | 9,765  | 9,940  | 10,868 | 10,524 | 11,385 | 11,392 | 12,003 | 11,097 | 10,847 |
| 2554 | 10,639 | 10,974 | 10,015 | 9,232  | 9,149  | 10,110 | 10,992 | 11,109 | 11,842 | 12,830 | 13,044 | 12,813 | 11,062 |
| 2555 | 12,125 | 12,318 | 12,495 | 12,771 | 12,790 | 12,800 | 12,488 | 12,801 | 13,316 | 12,998 | 12,786 | 12,925 | 12,718 |
| 2556 | 13,106 | 13,620 | 13,700 | 13,705 |        |        |        |        |        |        |        |        | 13,533 |

สำนักส่งเสริมการค้าสินค้าเกษตร



## มันสำปะหลัง

| ๑. ผลผลิตและความต้องการใช้         | ปี ๕๐/๕๑ | ปี ๕๑/๕๒ | ปี ๕๒/๕๓ | ปี ๕๓/๕๔ | ปี ๕๔/๕๕ | ปี ๕๕/๕๖ |
|------------------------------------|----------|----------|----------|----------|----------|----------|
| (ล้านตันหัวมันสด)                  |          |          |          |          |          |          |
| ผลผลิตของไทย                       | ๒๕.๑๖    | ๓๐.๐๘    | ๒๒.๐๑    | ๒๑.๘๖    | ๒๖.๖๐    | ๒๗.๕๕    |
| พื้นที่เพาะปลูก (ล้านไร่)          | ๗.๓๐     | ๘.๐๑     | ๗.๓๐     | ๗.๐๙     | ๗.๙๑     | ๗.๙๐     |
| ๒. ต้นทุนการผลิตหัวมันสด (บาท/กก.) | ๑.๐๘     | ๑.๒๓     | ๑.๒๑     | ๑.๓๖     | ๑.๗๗     | ๑.๘๒     |
| ๓. ราคา (บาท/กก.)                  | ปี ๕๑/๕๒ | ปี ๕๒/๕๓ | ปี ๕๓/๕๔ | ปี ๕๔/๕๕ | มี.ค.๕๖  | เม.ย.๕๖  |
| หัวมันสดคละเกษตรกรขายได้           | ๑.๗๙     | ๒.๐๗     | ๒.๔๘     | ๒.๐๐     | ๒.๑๙     | ๒.๒๕     |
| หัวมันสดซื้อแปง ๒๕% จนกระทั่งมี    | ๑.๙๕     | ๒.๔๖     | ๒.๙๒     | ๒.๔๓     | ๒.๑๖     | ๒.๔๗     |
| มันเส้น FOB (US\$/ตัน)             | ๑๗๖.๐    | ๑๘๗.๐๑   | ๒๕๖.๖๕   | ๒๓๘.๔๘   | ๒๓๓.๘๐   | ๒๔๒.๕๐   |
| แปงมัน FOB (US\$/ตัน)              | ๓๙๒.๕๐   | ๔๔๔.๖๒   | ๕๑๙.๒๐   | ๔๓๖.๔๖   | ๕๕๘.๐๐   | ๔๘๑.๙๔   |
| ๔. การส่งออก (ล้านตันผลิตภัณฑ์)    | ปี ๕๐/๕๑ | ปี ๕๑/๕๒ | ปี ๕๒/๕๓ | ปี ๕๓/๕๔ | ปี ๕๔/๕๕ | ปี ๕๕/๕๖ |
| มันเส้น                            | ๑.๕๐     | ๓.๙๕     | ๔.๑๑     | ๓.๒๒     | ๔.๓๑๓    | ๓.๐๓๓    |
| มันอัดเม็ด                         | ๑.๙๗     | ๐.๓๓     | ๐.๑๖     | ๐.๐๓     | ๐.๐๓๗    | ๐.๐๙๔    |
| แปงดิบ                             | ๑.๔๗     | ๑.๘๐     | ๑.๗๔     | ๑.๕๘     | ๒.๒๒๗    | ๑.๑๙๖    |
| แปงแปรรูป                          | ๐.๕๑     | ๐.๖๒     | ๐.๖๓     | ๐.๘๖     | ๐.๗๓๖    | ๐.๔๒๒    |
| ผลิตภัณฑ์มันสำปะหลังอื่นๆ          | ๐.๔๐     | ๐.๔๖     | ๐.๕๖     | ๐.๔๐     | ๐.๖๔๗    | ๐.๒๙๕    |
| รวม                                | ๕.๘๕     | ๗.๑๖     | ๗.๒๐     | ๖.๑๐     | ๗.๙๖๑    | ๕.๐๕๐    |

### ๕. มาตรการปี ๒๕๕๔/๕๕

คณะรัฐมนตรีได้มีมติเมื่อ ๑๕ ม.ค.๕๕ รับทราบกรอบราคา ปริมาณ ระยะเวลา วิธีการ หลักเกณฑ์ และเงื่อนไขการดำเนินการโครงการแทรกแซงตลาดมันสำปะหลัง ปี ๒๕๕๔/๕๕ โดยให้รับจํานํา หัวมันสด ๑๐ ล้านตัน ตั้งแต่ ๑ ก.พ. - ๓๑ พ.ค.๕๕ ราคารับจํานํา กก.ละ ๒.๗๕ บาท ปรับเพิ่มเดือนละ ๐.๐๕ บาท/กก. เป็น กก.ละ ๒.๙๐ บาท ในเดือน พ.ค.๕๕

คณะรัฐมนตรีได้มีมติเมื่อวันที่ ๑๐ เม.ย.๕๕ อนุมัติในหลักการโครงการรับซื้อผลิตภัณฑ์มันสำปะหลัง ปี ๒๕๕๔/๕๕ ตามที่กระทรวงพาณิชย์เสนอ โดยในส่วนของค่าใช้จ่ายต่างๆ ในการดำเนินโครงการให้กระทรวงพาณิชย์ขอตกลงในรายละเอียดในส่วนที่เกี่ยวข้องกับกระทรวงการคลังและสำนักงบประมาณก่อนดำเนินการต่อไป และให้กระทรวงพาณิชย์รายงานข้อมูลการรับซื้อผลิตภัณฑ์มันสำปะหลังจากลานมันและโรงแปงให้คณะรัฐมนตรีทราบเป็นระยะๆ ทั้งนี้ ให้กระทรวงพาณิชย์เร่งระบายนํ้ามันเส้นและแปงมันจากสต็อกของรัฐบาลที่รับจํานําได้ตามโครงการแทรกแซงตลาดมันสำปะหลังปี ๒๕๕๔/๕๕ ด้วย และเมื่อจะจําหน่ายผลิตภัณฑ์มันสำปะหลังดังกล่าว ให้กระทรวงพาณิชย์นำข้อมูลราคาจําหน่ายเสนอคณะรัฐมนตรีก่อนดำเนินการจําหน่ายและให้ความเห็นของสำนักงานคณะกรรมการพัฒนาการเศรษฐกิจและสังคมแห่งชาติไปพิจารณาดำเนินการด้วย

มติคณะกรรมการนโยบายมันสำปะหลังเมื่อวันที่ ๓๐ พ.ค.๕๕ อนุมัติให้ขยายระยะเวลารับจํานํา มันสำปะหลัง โครงการแทรกแซงตลาดมันสำปะหลัง ปี ๒๕๕๔/๕๕ ออกไปอีก ๑ เดือน จากเดิมสิ้นสุดวันที่ ๓๑ พ.ค.๕๕ เป็นสิ้นสุดวันที่ ๓๐ มิ.ย.๕๕ ราคารับจํานําหัวมันสดซื้อแปง ๒๕% กก.ละ ๒.๙๐ บาท ส่วนหลักเกณฑ์ เงื่อนไขการดำเนินการอื่นๆให้เป็นไปตามเดิม

ผลการดำเนินการ สรุปปริมาณรับจํานําตั้งแต่วันที่ ๑ ก.พ. - ๒๐ ธ.ค.๕๕ มีผู้ประกอบการลานมันเข้าร่วมโครงการ ๕๗๗ ราย โรงแปง ๕๑ ราย จํานวนลานมันที่เปิดรับจํานํา ๕๕๐ ราย โรงแปง ๕๐ ราย ปริมาณรับจํานําหัวมันสดรวมทั้งสิ้น ๙.๗๔๖ ล้านตัน แยกเป็นลานมัน ๖.๑๗๔ ล้านตัน และโรงแปง ๓.๕๗๑ ล้านตัน

### ๖. สถานการณ์ปี ๒๕๕๕/๕๖

#### ๖.๑ ในประเทศ

ผลผลิตฤดูกาลผลิตปี ๕๕/๕๖ สดก.ประมาณการผลิต ๒๗.๕๕ ล้านตัน (เพิ่มขึ้นร้อยละ ๓.๕๗) ผลผลิตฤดูกาลใหม่เริ่มออกสู่ตลาดเพิ่มขึ้น ขณะนี้ผลผลิตฤดูกาลใหม่ออกสู่ตลาดแล้วร้อยละ ๘๕.๓๐ หรือประมาณ ๒๓.๕๐ ล้านตัน ปริมาณผลผลิตที่คาดว่าจะออกสู่ตลาดจริงลดลงจากที่ประมาณการไว้เดิม เนื่องจากช่วงที่ผ่านมา

ประสบปัญหาภัยแล้งทำให้ผลผลิตเฉลี่ยต่อไร่ลดลง จึงอาจไม่เพียงพอต่อความต้องการใช้ในประเทศ ปัจจุบัน ราคาหัวมันสด (เชื้อแป้ง ๒๕%) ที่เกษตรกรจำหน่ายได้ จ.นครราชสีมา ปรับตัวสูงขึ้น อยู่ที่ กก.ละ ๒.๔๗ บาท การส่งออกผลิตภัณฑ์มันเส้นชะลอตัว เป็นผลจากสินค้าในประเทศเข้าสู่ตลาดน้อยลงเนื่องจากเป็นช่วงปลายฤดูการผลิต ประกอบกับราคาแอลกอฮอล์ในจีนลดลง (๕.๕๐๐ หยวน) และผู้ประกอบการหันไปใช้ข้าวโพดเลี้ยงสัตว์เป็นวัตถุดิบมากขึ้น เนื่องจากมีราคาต่ำกว่า อีกทั้งค่าเงินบาทที่แข็งค่าขึ้นในช่วงนี้

## ๖.๒ ต่างประเทศ

การส่งออกผลิตภัณฑ์มันเส้นของไทย เดือน มี.ค.-มี.ค.๕๖ มันเส้น ๑.๖๔๙ ล้านตัน มูลค่า ๑๑,๒๓๕.๔๕ ล้านบาท เพิ่มขึ้นจากช่วงเดียวกันของปี ๕๕ (มี.ค.-มี.ค.๕๕) ร้อยละ ๕๙.๑๗ มันอัดเม็ด ๓๒,๗๓๐ ตัน มูลค่า ๒๒๒.๔๒ ล้านบาท เพิ่มขึ้นจากช่วงเดียวกันของปี ๕๕ (มี.ค.-มี.ค.๕๕) ร้อยละ ๑,๕๓๘.๙๕ แป้งมัน ๐.๘๐๔ ล้านตัน มูลค่า ๑๒,๘๗๕.๖๒ ล้านบาท เพิ่มขึ้นจากช่วงเดียวกันของปี ๕๕ (มี.ค.-มี.ค.๕๕) ร้อยละ ๑๘.๔๐ ทั้งนี้ การส่งออกผลิตภัณฑ์ มันเส้น โดยราคาจำหน่าย F.O.B. เฉลี่ยเดือน เม.ย.๕๖ ตันละ ๒๔๒.๕๐ เหรียญสหรัฐ เพิ่มขึ้นจากเดือน มี.ค.๕๖ ร้อยละ ๓.๗๒ ด้านแป้งมัน ราคา F.O.B. เฉลี่ยเดือน มี.ค.๕๖ ตันละ ๔๘๑.๙๔ เหรียญสหรัฐ เพิ่มขึ้นจากเดือน มี.ค.๕๖ ร้อยละ ๕.๒๓ ด้านมันอัดเม็ด คู่ค้าเริ่มสอบถามเข้ามามากขึ้น แต่ยังไม่มีการสั่งซื้อมากนัก

## ๗. มาตรการปี ๒๕๕๕/๕๖

### ๗.๑ มติคณะกรรมการนโยบายมันสำปะหลังเมื่อวันที่ ๒๒ สิงหาคม ๒๕๕๕

อนุมัติกรอบ ราคา ปริมาณ ระยะเวลา วิธีการ หลักเกณฑ์และเงื่อนไขการดำเนินการตามโครงการแทรกแซงตลาดมันสำปะหลังปี ๒๕๕๕/๕๖ ๑) กำหนดราคารับจํานำหัวมันสดเชื้อแป้ง ๒๕% กก.ละ ๒.๕๐ บาท (ต.ค.๕๕) ปรับเพิ่มเติมละ ๐.๐๕ บาท/กก. จนถึง มี.ค.๕๖ ที่ กก.ละ ๒.๗๕ บาท ๒) ปริมาณรับจํานำหัวมันสด ๑๕ ล้านตัน ไม่เกิน ๒๐๐ ตัน/ราย ๓) ระยะเวลารับจํานำ ๑ ต.ค.๕๕ - ๓๑ มี.ค.๕๖ ๔) ระยะเวลาเฝ้าถอนภายใน ๓ เดือน นับถัดจากเดือนที่รับจํานำ ๕) ระยะเวลาโครงการ ต.ค.๕๕ - ก.ย.๕๖

### ๗.๒ มติคณะกรรมการนโยบายมันสำปะหลัง ๑ ต.ค.๕๕ เห็นชอบให้มีคำสั่งแต่งตั้ง

๑. คณะอนุกรรมการกำกับดูแลการแทรกแซงตลาดมันสำปะหลัง
๒. คณะอนุกรรมการกำกับดูแลการแทรกแซงตลาดมันสำปะหลัง ระดับจังหวัด
๓. คณะอนุกรรมการตรวจสอบและติดตามการแทรกแซงตลาดมันสำปะหลัง
๔. คณะอนุกรรมการติดตามกำกับดูแลและให้ความเป็นธรรมแก่เกษตรกร ณ จุดรับจํานำ
๕. คณะอนุกรรมการระบายผลิตภัณฑ์มันสำปะหลัง

## ๘. มติคณะรัฐมนตรีเมื่อวันที่ ๒๐ พฤศจิกายน ๒๕๕๕

อนุมัติให้เริ่มดำเนินโครงการแทรกแซงตลาดมันสำปะหลัง ปี ๒๕๕๕/๕๖ ตั้งแต่วันที่ ๑ ธ.ค.๕๕ - ๓๑ มี.ค.๕๖ ราคารับจํานำเดือน ธ.ค.๕๕ กก.ละ ๒.๖๐ บาท ปรับเพิ่มเติมละ ๐.๐๕ บาท/กก. เป้าหมายปริมาณรับจํานำหัวมันสด ๑๐ ล้านตัน

## ๙. ผลการดำเนินโครงการแทรกแซงตลาดมันสำปะหลัง ปี ๒๕๕๕/๕๖

ขณะนี้มีลานมันที่สมัครเข้าร่วมโครงการฯ ๖๖๕ ราย เปิดจุดรับจํานำแล้ว ๖๑๙ จุด โรงแปงสมัครเข้าร่วมโครงการฯ ๕๕ ราย เปิดจุดรับจํานำแล้ว ๕๕ จุด (ปรับปรุงยอด ๙ พ.ค.๕๖) ปริมาณรับจํานำหัวมันสด ๙,๙๕๗,๖๘๘ ตัน แยกเป็นลานมัน ๖,๑๗๘,๓๗๙ ตัน โรงแปง ๓,๗๗๙,๓๐๙ ตัน (ณ ๓๑ มี.ค.๕๖) ธ.ก.ส. ได้จ่ายเงินให้เกษตรกรที่จํานำมันสำปะหลังแล้ว ๒๐๔,๗๓๐ สัญญา เป็นเงิน ๒๖,๗๖๖.๙๙ ล้านบาท ปริมาณรับจํานำหัวมันสดของโรงงานเอทานอลรวม ๕๓,๐๗๔.๐๓๙ ตัน มันเส้น ๙๖,๔๒๙.๔๐๐ ตัน





ราคามันสำปะหลังและผลิตภัณฑ์

|                                                             | ต.ค.  | พ.ย.  | ธ.ค.  | ม.ค.  | ก.พ.  | มี.ค. | เม.ย. | พ.ค.  | มิ.ย. | ก.ค.  | ส.ค.  | ก.ย.  | เฉลี่ย |
|-------------------------------------------------------------|-------|-------|-------|-------|-------|-------|-------|-------|-------|-------|-------|-------|--------|
| <b>1. ราคามันสดเกษตรกรขายได้ : สำนักงานเศรษฐกิจการเกษตร</b> |       |       |       |       |       |       |       |       |       |       |       |       |        |
| 2547/48                                                     | 1.04  | 1.10  | 1.20  | 1.30  | 1.39  | 1.48  | 1.47  | 1.40  | 1.30  | 1.30  | 1.40  | 1.30  | 1.33   |
| 2548/49                                                     | 1.21  | 1.27  | 1.40  | 1.37  | 1.38  | 1.36  | 1.30  | 0.99  | 0.99  | 0.96  | 0.94  | 0.94  | 1.29   |
| 2549/50                                                     | 0.87  | 1.00  | 1.13  | 1.12  | 1.16  | 1.23  | 1.21  | 1.25  | 1.35  | 1.52  | 1.72  | 1.79  | 1.28   |
| 2550/51                                                     | 1.72  | 1.62  | 1.82  | 1.99  | 2.09  | 2.20  | 2.23  | 2.13  | 2.00  | 1.93  | 1.76  | 1.53  | 1.92   |
| 2551/52                                                     | 1.40  | 1.28  | 1.14  | 1.16  | 1.16  | 1.19  | 1.13  | 1.11  | 1.13  | 1.21  | 1.25  | 1.20  | 1.20   |
| 2552/53                                                     | 1.24  | 1.45  | 1.79  | 1.93  | 1.78  | 1.88  | 2.10  | 2.18  | 2.28  | 2.61  | 2.95  | 2.55  | 2.06   |
| 2553/54                                                     | 2.40  | 2.57  | 2.73  | 2.82  | 2.96  | 2.93  | 2.69  | 2.55  | 2.20  | 2.02  | 1.99  | 1.92  | 2.48   |
| 2554/55                                                     | 1.69  | 2.22  | 2.45  | 2.25  | 1.88  | 1.75  | 1.80  | 1.89  | 1.94  | 1.90  | 2.07  | 2.21  | 2.00   |
| 2555/56                                                     | 2.10  | 2.25  | 2.12  | 2.01  | 2.04  | 2.19  | 2.25  |       |       |       |       |       | 2.14   |
| <b>2. ราคามันสดเชือดแปง 25% จนครรรราชสีมา</b>               |       |       |       |       |       |       |       |       |       |       |       |       |        |
| 2548/49                                                     | 1.45  | 1.46  | 1.52  | 1.43  | 1.41  | 1.32  | 1.27  | 1.18  | 1.17  | 1.12  | 1.06  | 1.06  | 1.29   |
| 2549/50                                                     | 1.06  | 1.15  | 1.18  | 1.18  | 1.21  | 1.28  | 1.33  | 1.47  | 1.59  | 1.69  | 1.74  | 1.85  | 1.39   |
| 2550/51                                                     | 1.87  | 1.81  | 1.91  | 2.06  | 2.22  | 2.33  | 2.33  | 2.18  | 1.98  | 1.97  | 1.78  | 1.62  | 2.01   |
| 2551/52                                                     | 1.46  | 1.41  | 1.38  | 1.22  | 1.20  | 1.18  | 1.25  | 1.30  | 1.36  | 1.43  | 1.41  | 1.42  | 1.34   |
| 2552/53                                                     | 1.54  | 1.75  | 1.95  | 1.97  | 1.96  | 2.29  | 2.60  | 2.73  | 2.96  | 3.35  | 3.38  | 3.11  | 2.47   |
| 2553/54                                                     | 2.98  | 3.12  | 3.10  | 3.14  | 3.26  | 3.29  | 3.20  | 2.96  | 2.70  | 2.59  | 2.42  | 2.23  | 2.92   |
| 2554/55                                                     | 2.38  | 2.76  | 2.65  | 2.38  | 2.30  | 2.30  | 2.32  | 2.36  | 2.53  | 2.41  | 2.40  | 2.40  | 2.43   |
| 2555/56                                                     | 2.45  | 2.48  | 2.30  | 2.18  | 2.14  | 2.16  | 2.47  |       |       |       |       |       | 2.31   |
| <b>3. ราคาส่งออก เอฟ.เอ.บี.มันเส้น</b>                      |       |       |       |       |       |       |       |       |       |       |       |       |        |
| 2548/49                                                     | 4.56  | 4.35  | 4.21  | 4.02  | 4.04  | 3.75  | 3.86  | 3.95  | 4.35  | 4.37  | 4.25  | 4.25  | 4.16   |
| 2549/50                                                     | 4.22  | 3.94  | 4.20  | 3.96  | 3.97  | 3.96  | 3.93  | 4.28  | 4.39  | 4.63  | 4.94  | 5.24  | 4.31   |
| 2550/51                                                     | 5.56  | 5.26  | 5.48  | 5.54  | 5.68  | 5.76  | 5.92  | 5.93  | 5.91  | 6.12  | 6.26  | 5.49  | 5.74   |
| 2551/52                                                     | 5.16  | 4.88  | 4.44  | 3.92  | 4.30  | 4.47  | 4.43  | 4.38  | 4.37  | 4.42  | 4.71  | 4.81  | 4.52   |
| 2552/53                                                     | 4.97  | 5.45  | 5.63  | 5.65  | 5.65  | 5.92  | 6.17  | 6.42  | 6.54  | 6.60  | 6.73  | 6.73  | 6.04   |
| 2553/54                                                     | 6.63  | 6.21  | 7.24  | 7.83  | 8.08  | 8.43  | 8.18  | 8.09  | 7.98  | 7.71  | 7.42  | 7.55  | 7.61   |
| 2554/55                                                     | 7.80  | 7.96  | 7.89  | 7.64  | 7.36  | 6.81  | 6.96  | 7.38  | 7.32  | 7.04  | 7.01  | 7.17  | 7.36   |
| 2555/56                                                     | 7.21  | 7.22  | 7.12  | 6.83  | 6.74  | 6.87  | 7.03  |       |       |       |       |       | 7.00   |
| <b>4. ราคาส่งออก เอฟ.ไอ.บี.มันเส้น</b>                      |       |       |       |       |       |       |       |       |       |       |       |       |        |
| 2548/49                                                     | 9.47  | 9.19  | 9.30  | 8.97  | 9.01  | 8.32  | 8.49  | 8.32  | 8.39  | 8.23  | 7.77  | 7.73  | 8.60   |
| 2549/50                                                     | 7.89  | 8.45  | 8.55  | 8.94  | 8.97  | 8.36  | 9.00  | 10.13 | 10.74 | 10.97 | 11.13 | 11.35 | 9.54   |
| 2550/51                                                     | 11.99 | 11.58 | 11.98 | 12.12 | 12.66 | 13.39 | 13.59 | 13.07 | 12.63 | 12.24 | 11.25 | 10.54 | 12.25  |
| 2551/52                                                     | 9.80  | 9.65  | 9.26  | 8.71  | 8.25  | 8.61  | 9.05  | 9.25  | 9.11  | 9.45  | 9.48  | 9.51  | 9.18   |
| 2552/53                                                     | 9.79  | 10.90 | 12.56 | 13.18 | 13.18 | 13.60 | 14.68 | 15.33 | 15.88 | 18.93 | 19.12 | 15.98 | 14.43  |
| 2553/54                                                     | 15.93 | 16.23 | 16.68 | 16.68 | 16.68 | 16.93 | 16.15 | 15.50 | 14.66 | 13.71 | 13.17 | 12.60 | 15.41  |
| 2554/55                                                     | 13.27 | 13.77 | 13.93 | 13.49 | 13.48 | 12.89 | 13.08 | 13.55 | 13.58 | 13.61 | 13.57 | 13.57 | 13.48  |
| 2555/56                                                     | 13.63 | 13.81 | 13.64 | 13.45 | 13.45 | 13.50 | 13.87 |       |       |       |       |       | 13.62  |

ที่มา : สำนักงานเศรษฐกิจการเกษตร , กรมการค้าภายใน , สมาคมการค้ามันสำปะหลังไทย

ปริมาณการส่งออกมันสำปะหลัง

หน่วย : ตัน

|                                       | ต.ค.    | พ.ย.    | ธ.ค.    | ม.ค.    | ก.พ.    | มี.ค.   | เม.ย.   | พ.ค.    | มิ.ย.   | ก.ค.    | ส.ค.    | ก.ย.       | รวม       |
|---------------------------------------|---------|---------|---------|---------|---------|---------|---------|---------|---------|---------|---------|------------|-----------|
| <b>1. ปริมาณการส่งออกมันเส้น</b>      |         |         |         |         |         |         |         |         |         |         |         |            |           |
| 2548/49                               | 136,728 | 273,082 | 316,322 | 294,264 | 407,051 | 283,804 | 171,660 | 258,455 | 313,228 | 486,538 | 258,133 | 306,519    | 3,505,784 |
| 2549/50                               | 342,132 | 322,559 | 376,015 | 618,400 | 471,790 | 264,246 | 191,913 | 276,728 | 266,874 | 190,478 | 142,264 | 844,518.85 | 3,547,850 |
| 2550/51                               | 34,285  | 88,971  | 227,417 | 155,375 | 223,935 | 226,306 | 135,789 | 42,474  | 81,263  | 95,649  | 136,233 | 48,606     | 1,496,304 |
| 2551/52                               | 73,650  | 21,582  | 230,805 | 89,152  | 193,852 | 208,220 | 293,064 | 161,220 | 271,407 | 312,361 | 351,277 | 546,252    | 2,752,842 |
| 2552/53                               | 448,978 | 404,876 | 667,665 | 362,782 | 485,874 | 574,577 | 663,223 | 406,744 | 390,083 | 180,963 | 201,002 | 245,477    | 5,032,244 |
| 2553/54                               | 117,666 | 181,210 | 247,863 | 322,979 | 414,316 | 476,925 | 81,402  | 414,566 | 135,259 | 234,876 | 368,168 | 166,305    | 3,161,535 |
| 2554/55                               | 234,400 | 237,068 | 611,534 | 335,055 | 558,583 | 143,319 | 504,954 | 415,399 | 173,324 | 220,817 | 677,800 | 201,396    | 4,313,649 |
| 2555/56                               | 412,309 | 474,296 | 496,756 | 491,038 | 600,066 | 558,491 |         |         |         |         |         |            | 3,032,956 |
| <b>2. ปริมาณการส่งออกแปงมันดิบ</b>    |         |         |         |         |         |         |         |         |         |         |         |            |           |
| 2548/49                               | 121,710 | 109,907 | 88,681  | 119,783 | 130,847 | 133,447 | 116,149 | 115,639 | 126,303 | 119,528 | 158,416 | 136,690    | 1,477,100 |
| 2549/50                               | 175,912 | 183,936 | 155,158 | 144,803 | 148,018 | 165,281 | 150,681 | 112,611 | 94,718  | 80,061  | 96,531  | 118,338    | 1,526,048 |
| 2550/51                               | 120,170 | 110,850 | 132,230 | 114,032 | 229,048 | 138,746 | 89,023  | 94,437  | 101,393 | 111,620 | 106,874 | 124,279    | 1,472,702 |
| 2551/52                               | 117,707 | 76,664  | 78,790  | 72,914  | 112,973 | 140,661 | 133,786 | 134,380 | 132,936 | 141,224 | 168,598 | 147,381    | 1,458,014 |
| 2552/53                               | 237,147 | 188,308 | 187,890 | 193,985 | 208,452 | 205,142 | 188,353 | 127,158 | 109,976 | 92,210  | 98,325  | 106,498    | 1,943,444 |
| 2553/54                               | 121,436 | 145,159 | 144,860 | 109,701 | 147,535 | 168,195 | 126,177 | 110,530 | 108,529 | 150,799 | 193,099 | 54,846     | 1,580,866 |
| 2554/55                               | 214,634 | 207,929 | 164,486 | 142,791 | 161,679 | 202,940 | 154,784 | 228,206 | 184,001 | 188,842 | 212,405 | 164,566    | 2,227,263 |
| 2555/56                               | 254,398 | 202,033 | 141,235 | 198,821 | 174,756 | 224,285 |         |         |         |         |         |            | 1,195,528 |
| <b>3. ปริมาณการส่งออกแปงมันแปรรูป</b> |         |         |         |         |         |         |         |         |         |         |         |            |           |
| 2548/49                               | 45,758  | 50,978  | 46,046  | 45,621  | 48,813  | 65,884  | 45,164  | 61,049  | 43,391  | 49,570  | 47,470  | 52,430     | 602,174   |
| 2549/50                               | 56,268  | 66,497  | 59,760  | 33,981  | 33,802  | 40,365  | 34,101  | 48,120  | 45,854  | 34,932  | 39,654  | 33,623     | 526,957   |
| 2550/51                               | 46,829  | 42,352  | 35,327  | 33,760  | 39,408  | 44,639  | 39,620  | 44,460  | 36,823  | 50,566  | 41,555  | 53,204     | 508,543   |
| 2551/51                               | 44,049  | 42,859  | 34,754  | 35,369  | 37,431  | 53,960  | 59,438  | 54,006  | 54,073  | 52,096  | 54,155  | 51,439     | 573,628   |
| 2552/53                               | 53,193  | 58,728  | 54,383  | 56,995  | 49,170  | 63,526  | 53,228  | 41,891  | 54,182  | 50,229  | 48,915  | 46,389     | 630,829   |
| 2553/54                               | 45,231  | 65,454  | 55,714  | 57,492  | 65,885  | 72,507  | 66,302  | 58,816  | 67,032  | 56,148  | 60,676  | 189,382    | 860,639   |
| 2554/55                               | 54,837  | 62,785  | 51,937  | 52,327  | 51,678  | 68,121  | 56,928  | 69,115  | 63,746  | 69,699  | 60,876  | 73,874     | 735,923   |
| 2555/56                               | 84,512  | 72,345  | 57,698  | 66,220  | 68,630  | 72,988  |         |         |         |         |         |            | 422,393   |

ที่มา : กรมศุลกากร

## ยางพารา

|                                   | 2552  | 2553   | 2554   | 2555   | 2556 (F) |
|-----------------------------------|-------|--------|--------|--------|----------|
| <b>1. ผลผลิตและความต้องการใช้</b> |       |        |        |        |          |
| 1.1 สต็อกโลก (ล้านตัน)            | 1.880 | 1.500  | 1.530  | 1.306* | na       |
| 1.2 ผลผลิตโลก (ล้านตัน)           | 9.602 | 10.400 | 10.540 | 10.950 | 11.600   |
| 1.3 การใช้ของโลก (ล้านตัน)        | 9.547 | 10.780 | 10.586 | 10.630 | 11.100   |
| 1.4 ผลผลิตไทย (ล้านตัน)           | 3.090 | 3.052  | 3.349  | 3.625  | 3.863    |
| 1.5 การใช้ภายในประเทศ (ล้านตัน)   | 0.399 | 0.459  | 0.449  | 0.505  | 0.550    |
| 1.6 ปริมาณส่งออกของไทย (ล้านตัน)  | 2.791 | 2.837  | 3.099  | 3.259  | 0.586**  |
| 1.7 สต็อกไทย (ล้านตัน)            | 0.294 | 0.227  | 0.361  | 0.516  | na       |

ที่มา : สศก. ,สถาบันวิจัยยาง

หมายเหตุ (F) = พยากรณ์ , \* = ม.ค.-มิ.ย.55 , \*\* = ม.ค.-ก.พ.56

|                            | 2552  | 2553  | 2554  | 2555  | 2556 |
|----------------------------|-------|-------|-------|-------|------|
| <b>2. ต้นทุน (บาท/กก.)</b> | 41.47 | 43.17 | 52.43 | 64.19 | na   |

| 3. ราคา (บาท/กก.)                                    |       |        |        |        | มี.ค. | เม.ย. | △%    |
|------------------------------------------------------|-------|--------|--------|--------|-------|-------|-------|
| 3.1 ยางแผ่นดิบชั้น 3 (เกษตรกรขายได้) <sup>1</sup>    | 58.47 | 102.76 | 124.16 | 89.97  | 76.76 | 71.59 | ↓6.74 |
| 3.2 ยางแผ่นดิบชั้น 3 (ตลาดหัดใหญ่) <sup>2</sup>      | 59.45 | 106.26 | 132.25 | 93.84  | 78.84 | 74.51 | ↓5.49 |
| 3.3 ยางแผ่นรมควันชั้น 3 (FOB. กรุงเทพฯ) <sup>3</sup> | 66.29 | 115.38 | 148.24 | 106.26 | 88.41 | 83.01 | ↓6.11 |
| 3.4 ยางแผ่นรมควันชั้น 3 (FOB. สิงคโปร์) <sup>3</sup> | 65.25 | 112.06 | 145.21 | 104.60 | 87.24 | 81.17 | ↓6.96 |

ที่มา : 1 = สศก. , 2 = สถาบันวิจัยยาง , 3 = สนง.กองทุนสงเคราะห์การทำสวนยาง

#### 4. สภาพปัญหาและการแก้ไขปัญหา

4.1 ในช่วงที่ผ่านมา (ปี 2535 – ปี 2544) ได้เกิดปัญหาราคายางพาราตกต่ำ กระทรวงเกษตรและสหกรณ์ โดยองค์การสวนยาง (อสย.) จึงได้แทรกแซงตลาดอย่างต่อเนื่อง โดยใช้เงินกู้จากธนาคารกรุงไทย รวมประมาณ 21,000 ล้านบาท เพื่อใช้หมุนเวียนรับซื้อยางและเกิดภาวะขาดทุนในการดำเนินการ ประมาณ 15,000 ล้านบาท

4.2 จัดตั้งบริษัทร่วมทุนยาง 3 ประเทศ (ไทย อินโดนีเซีย และมาเลเซีย) โดยมีวัตถุประสงค์เพื่อรักษาเสถียรภาพราคายางพาราและผลักดันราคายางพาราให้สูงขึ้นไปสู่ระดับที่เกษตรกรขายยางมีกำไรคุ้มกับการลงทุน ซึ่งเป็นที่คาดว่าจะทำให้ราคายางเคลื่อนไหวอยู่ในเกณฑ์สูงอย่างยั่งยืน ทั้งนี้ ครม.ได้มีมติ (28 เม.ย.46) เห็นชอบให้จัดสรรเงิน 100 ล้านเหรียญสหรัฐฯ หรือ 4,400 ล้านบาท ใช้ลงทุนในบริษัทร่วมทุนฯ

## 5. สถานการณ์ยางพารา ปี 2556

5.1 การผลิต สำนักงานเศรษฐกิจการเกษตร (สศก.) คาดการณ์ผลผลิตยางพารา ปี 2556 ประมาณ 3.863 ล้านตัน เพิ่มขึ้นจากปี 2555 คิดเป็นร้อยละ 6.57 เนื่องจากเนื้อที่กรี๊ดได้เพิ่มขึ้น โดยเฉพาะในภาคเหนือ และภาคตะวันออกเฉียงเหนือ ซึ่งเป็นผลจากการขยายเนื้อที่ปลูกยางในปี 2550 สำหรับผลผลิตต่อไร่เฉลี่ยทั้งประเทศลดลง โดยเฉพาะภาคเหนือและภาคตะวันออกเฉียงเหนือ เนื่องจากต้นยางพาราที่เริ่มกรี๊ดได้เป็นปีแรก มีสัดส่วนมากกว่าต้นยางพาราที่ให้ผลผลิตสูง

5.2 ราคายางพารา เดือนเมษายน 2556 ราคาอย่างแผ่นดิบชั้น 3 ที่เกษตรกรขายได้ (สศก.) และ ตลาดกลางหาดใหญ่ เฉลี่ย กก.ละ 71.59 บาท และ 74.51 บาท ปรับตัวลดลงจากเดือนที่ผ่านมา คิดเป็นร้อยละ 6.74 และ 5.49 ตามลำดับ เนื่องจากเงินบาทแข็งค่าต่อเนื่อง ทำให้ผู้ส่งออกชะลอการซื้อ รวมทั้งความต้องการจากจีนชะลอตัวจากสต็อกที่มีปริมาณค่อนข้างมาก สำหรับราคาอย่างแผ่นรมควัน ชั้น 3 (F.O.B.) ตลาดสิงคโปร์ เฉลี่ย กก.ละ 81.17 บาท ปรับลดลงจากเดือนที่ผ่านมาคิดเป็นร้อยละ 6.96 เนื่องจากราคาน้ำมันดิบอ่อนตัวลง ประกอบกับความต้องการใช้ยางของโลกลดลงตามภาวะเศรษฐกิจโลกที่ยังคงชะลอตัว จากปัญหาวิกฤตเศรษฐกิจทั้งจากกลุ่มอียูและสหรัฐอเมริกา ทั้งนี้ เทียบกับช่วงเดียวกันของ ปี 2555 ราคาอย่างพาราทั้ง 3 ประเภทข้างต้นต่ำกว่าคิดเป็นร้อยละ 32.04, 30.81 และ 31.25 ตามลำดับ

## 6. มาตรการสำคัญในการแก้ไขปัญหาราคายางพารา

### 6.1 การประชุมของ 3 ประเทศผู้ผลิตยางพารารายใหญ่

6.1.1 สภาความร่วมมือด้านยางระหว่างประเทศ (International Tripartite Rubber Cooperation : ITRC) ประกอบด้วย ไทย มาเลเซีย และอินโดนีเซีย มีมติ (29-30 ต.ค.51) (1) เร่งรัดการปลูกทดแทนต้นยางเก่าของ 3 ประเทศ ในปี 52 จำนวน 1.06 ล้านไร่ จะลดผลผลิตได้ 2.15 แสนตัน (2) ควบคุมพื้นที่ปลูกยางใหม่ให้ยางล้นตลาด (3) การชะลอการกรี๊ดและขยายยาง (4) สมาคมผู้ค้ายางทั้ง 3 ประเทศจะไม่ลดราคาอย่างที่มีการตกลงไว้กับผู้ซื้อ

6.1.2 บริษัทร่วมทุนยางพาราระหว่างประเทศ (International Rubber Consortium Limited : IRCO) ซึ่งมีผู้ผลิตยางรายใหญ่ 3 ประเทศดังกล่าว ได้มีมติ (13 ธ.ค.51) ให้ลดปริมาณส่งออกยางในปี 52 รวม 700,000 ตัน

6.2 สมาคมประเทศผู้ผลิตยางธรรมชาติ (Association of Natural Rubber Producing Countries : ANRPC) ซึ่งมีสมาชิก ได้แก่ จีน อินเดีย อินโดนีเซีย มาเลเซีย ปาปัวนิวกินี สิงคโปร์ ศรีลังกา ไทย และเวียดนาม มีมติเห็นชอบในหลักการให้สมาชิก (1) ผลักดันให้เกษตรกรโค่นต้นยางเก่าอายุ 25 ปีขึ้นไป และปลูกทดแทน พื้นที่เป้าหมาย 1.06 ล้านไร่/ปี (ไทย 4 แสนไร่/ปี ซึ่งปี52 จะลดผลผลิตได้กว่า 80,000 ตันจากที่ผลิตได้ปีละ 3.06 ล้านตัน) และ (2) ให้ลดจำนวนวันกรี๊ดยาง จากเดิมที่กรี๊ด 3 วัน/สัปดาห์ เหลือ 2 วัน/สัปดาห์

### 6.3 มติคณะรัฐมนตรี

6.3.1 มติ ครม. เมื่อวันที่ 17 กุมภาพันธ์ 2552 เห็นชอบให้จัดตั้งคณะกรรมการนโยบายยางธรรมชาติ เพื่อเป็นกลไกระดับชาติในการกำกับดูแลสินค้ายางพาราแบบครบวงจร และ มติ ครม. เมื่อวันที่ 24 กุมภาพันธ์ 2552 รับทราบองค์ประกอบและอำนาจหน้าที่ของคณะกรรมการฯ ซึ่งมีนายกรัฐมนตรีหรือรองนายกรัฐมนตรี ที่นายฯ มอบหมายเป็นประธานกรรมการ และเลขาธิการสำนักงานเศรษฐกิจการเกษตร เป็นกรรมการและเลขานุการ

6.3.2 มติ ครม. เมื่อวันที่ 4 พฤษภาคม 2553 เห็นชอบร่างยุทธศาสตร์พัฒนายางพารา พ.ศ.2552-2556 โดยกระทรวงพาณิชย์มีส่วนร่วมในการดำเนินการตามแนวทางและมาตรการ ดังนี้

(1) กลยุทธ์ที่ 2 พัฒนาระบบตลาดยางในประเทศและต่างประเทศ

- แนวทางที่ 1. การพัฒนาระบบตลาดยางในประเทศ

- แนวทางที่ 2. สนับสนุนการตลาดต่างประเทศและขยายตลาดส่งออกยางและ

ผลิตภัณฑ์ยาง

(2) กลยุทธ์ที่ 3 พัฒนาด้านอุตสาหกรรมแปรรูปยาง ผลิตภัณฑ์ยางและไม้ยางพารา

- แนวทาง สนับสนุนการใช้ยางพารา ผลิตภัณฑ์ยางและไม้ยาง

(3) กลยุทธ์ที่ 4 ปรับปรุงระบบบริหารจัดการภาครัฐ

- แนวทางที่ 1 ปรับปรุงกฎหมายและกฎระเบียบที่เป็นข้อจำกัดในการสนับสนุนอุตสาหกรรมยางในประเทศ

- แนวทางที่ 2 ออกกฎระเบียบเพื่อสนับสนุนการใช้ผลิตภัณฑ์ยางในประเทศ

6.3.3 มติ ครม. เมื่อวันที่ 3 สิงหาคม 2553 อนุมัติปรับเพิ่มอัตราการจัดเก็บเงินสงเคราะห์ ตาม พ.ร.บ.กองทุนสงเคราะห์การทำสวนยาง ตามที่กระทรวงเกษตรและสหกรณ์เสนอ ดังนี้

(1) ราคายางไม่เกินกิโลกรัมละ 40 บาท เก็บเงินสงเคราะห์ในอัตรา กิโลกรัมละ 90 สตางค์

(2) ราคายางเกินกิโลกรัมละ 40 บาท แต่ไม่เกินกิโลกรัมละ 60 บาท เก็บเงินสงเคราะห์ในอัตรา กิโลกรัมละ 1.40 บาท

(3) ราคายางเกินกิโลกรัมละ 60 บาท แต่ไม่เกินกิโลกรัมละ 80 บาท เก็บเงินสงเคราะห์ในอัตรา กิโลกรัมละ 2 บาท

(4) ราคายางเกินกิโลกรัมละ 80 บาท แต่ไม่เกินกิโลกรัมละ 100 บาท เก็บเงินสงเคราะห์ในอัตรา กิโลกรัมละ 3 บาท

(5) ราคายางเกินกิโลกรัมละ 100 บาท เก็บเงินสงเคราะห์ในอัตรา กิโลกรัมละ 5 บาท

6.3.4 มติ ครม. เมื่อวันที่ 24 มกราคม 2555 (1) เห็นชอบและอนุมัติตามที่รองนายกรัฐมนตรี (นายกิตติรัตน์ ณ ระนอง) ประธานกรรมการนโยบายยางธรรมชาติเสนอ เพื่อแก้ไขปัญหาราคายางตกต่ำ โดยดำเนินงานโครงการพัฒนาศักยภาพสถาบันเกษตรกรเพื่อรักษาเสถียรภาพราคายาง วงเงิน 15,000 ล้านบาท (จัดสรรให้สถาบันเกษตรกร 5,000 ล้านบาท เพื่อรับซื้อน้ำยางสด ยางแผ่นดิบ หรือยางก้อนถ้วยมาแปรรูปหรือส่งขายให้ อ.ส.ย. และจัดสรรให้ อ.ส.ย. 10,000 ล้านบาท เพื่อแปรรูปยางที่รับซื้อจากสถาบันเกษตรกรนำมาแปรรูปเก็บเข้าสต็อก และนำออกจำหน่ายในช่วงเวลาที่เหมาะสม) ระยะเวลาโครงการ เดือนมกราคม 2555 ถึง มีนาคม 2556 และ (2) แนวทาง การแก้ไขปัญหาระยะสั้น สำหรับยางแผ่นรมควันของสถาบันเกษตรกรที่ยังไม่สามารถขายได้ วงเงิน 1,039.687 ล้านบาท

6.3.5 มติ ครม. เมื่อวันที่ 17 กรกฎาคม 2555 (1) อนุมัติให้สำนักงานประมาณตั้งงบประมาณชุดเขตผลการขาดทุนการดำเนินงานโครงการพัฒนาศักยภาพสถาบันเกษตรกรเพื่อรักษาเสถียรภาพราคายาง (2) ให้คณะกรรมการนโยบายยางธรรมชาติกำหนดกลไกและมาตรการในการดำเนินงาน รวมทั้งกำกับติดตามการดำเนินงานโครงการพัฒนาศักยภาพสถาบันเกษตรกรเพื่อรักษาเสถียรภาพราคายางให้มีประสิทธิภาพและเป็นภาระงบประมาณที่ต้องชดเชยผลการขาดทุนให้น้อยที่สุด โดยให้พิจารณาถึงช่วงเวลาการเก็บเกี่ยวและระบายสต็อกยาง

ให้เหมาะสม มิให้เกิดปัญหาทางเสื่อมสภาพด้วย และ (3) ให้คณะกรรมการนโยบายยางธรรมชาติ ดำเนินการให้เป็นไปตามมติ ครม. เมื่อวันที่ 29 มีนาคม 2555 เกี่ยวกับการเร่งระบายผลผลิตผลและการปิดบัญชีโครงการด้วย

6.3.6 มติ ครม. เมื่อวันที่ 28 สิงหาคม 2555 อนุมัติให้องค์การสวนยางกู้เงินจาก ธ.ก.ส. จากวงเงิน 5,000 ล้านบาท ในส่วนของสถาบันเกษตรกร จำนวน 2,000 ล้านบาท ในอัตราดอกเบี้ยร้อยละ 0 เพื่อดำเนินการตามโครงการพัฒนาศักยภาพสถาบันเกษตรกรเพื่อรักษาเสถียรภาพราคาอย่างต่อเนื่อง และมอบหมายให้นายกิตติรัตน์ ณ ระนอง รองนายกรัฐมนตรีและรัฐมนตรีว่าการกระทรวงการคลังในฐานะประธานคณะกรรมการนโยบายยางธรรมชาติ ไปหารือร่วมกับหน่วยงานที่เกี่ยวข้องในการจัดทำรายละเอียดยุทธศาสตร์ทั้งในด้านของการจัดระบบสต็อก ปริมาณการรับซื้อและราคาที่เหมาะสมแล้วนำเสนอที่ประชุม ครม. อีกครั้ง

6.3.7 มติ ครม. เมื่อวันที่ 18 กันยายน 2555 อนุมัติให้องค์การสวนยาง (อ.ส.ย.) กู้เงินจากธนาคารเพื่อการเกษตรและสหกรณ์การเกษตร (ธ.ก.ส.) วงเงิน 30,000 ล้านบาท ในอัตราดอกเบี้ยร้อยละ 0 เพื่อดำเนินการตามโครงการพัฒนาศักยภาพสถาบันเกษตรกรเพื่อรักษาเสถียรภาพราคาอย่างต่อเนื่อง

#### 6.4 การดำเนินการของกระทรวงพาณิชย์ ได้ดำเนินการในส่วนที่เกี่ยวข้อง ดังนี้

6.4.1 สนับสนุนให้สินค้ายางพาราเข้าไปซื้อขายในตลาดสินค้าเกษตรล่วงหน้าแห่งประเทศไทย (AFET) มากยิ่งขึ้น ซึ่งปัจจุบันราคาที่ซื้อขายล่วงหน้ายางแผ่นรมควันชั้น 3 ในตลาด AFET ได้ใช้อ้างอิงในตลาดซื้อขายล่วงหน้า TOCOM ของประเทศญี่ปุ่นด้วยแล้ว

6.4.2 กำหนดให้สินค้ายางพารา (น้ำยางสด ยางแผ่นดิบ และเศษยาง) ต้องแสดงราคาซื้อขาย

6.4.3 ตรวจสอบเครื่องชั่งน้ำหนักการซื้อขายยางพารา

6.4.4 ขอความร่วมมือผู้ประกอบการค้าปุ๋ยเคมีรายใหญ่ปรับลดราคาปุ๋ยเคมีให้สอดคล้องกับต้นทุน

### 7. แนวโน้มสถานการณ์

ปริมาณยางออกสู่ตลาดน้อยลง เนื่องจากแหล่งกรีตทางภาคใต้มีฝนตกต่อเนื่อง รวมทั้งเงินบาทที่เริ่มอ่อนค่าลง ส่งผลให้ราคาขายปรับตัวดีขึ้น อย่างไรก็ตาม คาดว่าราคาขายจะยังคงเคลื่อนไหวในกรอบแคบๆ แม้ว่าเงินบาทจะอ่อนค่าลงแต่ยังอยู่ในเกณฑ์ที่อาจจะแข็งค่าเกินไปที่จะผลักดันให้มีการส่งออกมากขึ้น ประกอบกับปริมาณยางและสต็อกของทั้งประเทศผู้ผลิตและผู้ใช้อยู่ในปริมาณค่อนข้างสูงด้วย

| ปี                                                                     | มค.    | กพ.      | มีค.   | เมย.   | พค.    | มิย.   | กค.    | สค.    | กย.    | ตค.                                    | พย.    | ธค.    | เฉลี่ย |  |
|------------------------------------------------------------------------|--------|----------|--------|--------|--------|--------|--------|--------|--------|----------------------------------------|--------|--------|--------|--|
| <b>1. ราคายางแผ่นดิบชั้น 3 ที่เกษตรกรขายได้</b>                        |        |          |        |        |        |        |        |        |        |                                        |        |        |        |  |
|                                                                        |        |          |        |        |        |        |        |        |        | ที่มา : สำนักงานเศรษฐกิจการเกษตร       |        |        |        |  |
| 2552                                                                   | 41.93  | 44.64    | 44.18  | 48.03  | 51.30  | 50.65  | 50.28  | 60.08  | 63.72  | 67.41                                  | 73.05  | 81.02  | 58.47  |  |
| 2553                                                                   | 89.21  | 92.68    | 99.96  | 107.27 | 101.31 | 105.22 | 99.71  | 96.84  | 99.37  | 102.05                                 | 112.66 | 126.11 | 102.76 |  |
| 2554                                                                   | 148.61 | 170.75   | 135.55 | 153.60 | 139.34 | 134.98 | 124.10 | 124.56 | 123.36 | 107.66                                 | 85.91  | 87.07  | 124.16 |  |
| 2555                                                                   | 94.43  | 107.45   | 105.81 | 105.34 | 100.61 | 88.29  | 86.30  | 76.69  | 77.55  | 82.60                                  | 76.00  | 78.62  | 87.15  |  |
| 2556                                                                   | 84.01  | 82.29    | 76.76  | 71.59  |        |        |        |        |        |                                        |        |        | 81.35  |  |
| <b>2. ราคายางแผ่นดิบชั้น 3 ตลาดหาดใหญ่</b>                             |        |          |        |        |        |        |        |        |        |                                        |        |        |        |  |
|                                                                        |        |          |        |        |        |        |        |        |        | ที่มา : สถาบันวิจัยยาง                 |        |        |        |  |
| 2552                                                                   | 46.32  | 46.37    | 46.47  | 51.63  | 54.46  | 52.13  | 54.07  | 63.44  | 66.82  | 71.31                                  | 76.80  | 83.61  | 59.45  |  |
| 2553                                                                   | 92.78  | 95.97    | 101.41 | 112.29 | 105.64 | 109.80 | 100.03 | 99.07  | 102.67 | 106.34                                 | 118.19 | 130.96 | 106.26 |  |
| 2554                                                                   | 154.60 | 174.44   | 144.75 | 158.21 | 143.46 | 137.52 | 127.62 | 127.75 | 126.08 | 111.99                                 | 90.87  | 89.70  | 132.25 |  |
| 2555                                                                   | 100.52 | 111.02   | 108.81 | 107.69 | 104.82 | 91.54  | 89.28  | 81.12  | 83.06  | 86.73                                  | 78.93  | 82.56  | 93.84  |  |
| 2556                                                                   | 87.45  | 84.39    | 78.84  | 74.51  |        |        |        |        |        |                                        |        |        | 81.30  |  |
| <b>3. ราคายางแผ่นรมควันชั้น 3 ตลาดหาดใหญ่</b>                          |        |          |        |        |        |        |        |        |        |                                        |        |        |        |  |
|                                                                        |        |          |        |        |        |        |        |        |        | ที่มา : สถาบันวิจัยยาง                 |        |        |        |  |
| 2552                                                                   | 48.50  | 48.63    | 49.05  | 53.56  | 56.85  | 54.35  | 56.68  | 65.93  | 69.44  | 74.07                                  | 79.96  | 87.03  | 62.00  |  |
| 2553                                                                   | 96.31  | 99.59    | 105.78 | 117.93 | 112.23 | 116.17 | 102.80 | 103.37 | 106.26 | 110.07                                 | 123.05 | 136.13 | 110.81 |  |
| 2554                                                                   | 160.86 | 180.53   | 152.75 | 164.71 | 149.36 | 141.69 | 129.73 | 131.37 | 130.33 | 115.40                                 | 93.69  | 93.77  | 137.02 |  |
| 2555                                                                   | 105.28 | 114.87   | 112.31 | 111.63 | 108.69 | 95.50  | 92.15  | 82.07  | 85.35  | 89.21                                  | 81.05  | 85.20  | 96.94  |  |
| 2556                                                                   | 89.76  | 86.42    | 83.13  | 78.77  |        |        |        |        |        |                                        |        |        | 84.52  |  |
| <b>4. ราคาส่งออกยางแผ่นรมควันชั้น 3 (เอฟ.โอ.บี) ทำเรือกรุงเทพฯ</b>     |        |          |        |        |        |        |        |        |        |                                        |        |        |        |  |
|                                                                        |        |          |        |        |        |        |        |        |        | ที่มา : สنج.กองทุนสงเคราะห์การทำสวนยาง |        |        |        |  |
| 2552                                                                   | 53.27  | 52.81    | 52.25  | 57.23  | 60.43  | 58.57  | 60.08  | 69.85  | 73.77  | 78.57                                  | 84.93  | 93.75  | 66.29  |  |
| 2553                                                                   | 102.44 | 103.43   | 108.37 | 124.46 | 117.64 | 117.88 | 107.99 | 105.35 | 108.39 | 115.94                                 | 130.21 | 142.48 | 115.38 |  |
| 2554                                                                   | 168.66 | 190.27   | 167.59 | 176.63 | 156.17 | 153.44 | 144.43 | 141.03 | 139.74 | 127.18                                 | 107.32 | 106.37 | 148.24 |  |
| 2555                                                                   | 115.11 | 125.38   | 122.65 | 119.64 | 117.29 | 107.33 | 99.54  | 88.33  | 93.64  | 98.73                                  | 92.03  | 95.44  | 106.26 |  |
| 2556                                                                   | 100.03 | 96.18    | 88.41  | 83.01  |        |        |        |        |        |                                        |        |        | 91.91  |  |
| <b>5. ราคายางแผ่นรมควันชั้น 3 ตลาดสิงคโปร์ (เอฟ.โอ.บี)</b>             |        |          |        |        |        |        |        |        |        |                                        |        |        |        |  |
|                                                                        |        |          |        |        |        |        |        |        |        | ที่มา : สنج.กองทุนสงเคราะห์การทำสวนยาง |        |        |        |  |
| 2552                                                                   | 52.49  | 51.71    | 50.89  | 56.30  | 58.01  | 56.63  | 59.67  | 69.21  | 72.76  | 77.82                                  | 84.62  | 92.88  | 65.25  |  |
| 2553                                                                   | 101.37 | 102.73   | 106.43 | 120.76 | 107.97 | 107.75 | 100.46 | 103.54 | 107.51 | 116.60                                 | 127.85 | 141.80 | 112.06 |  |
| 2554                                                                   | 167.47 | 187.48   | 163.01 | 171.28 | 152.81 | 148.10 | 141.77 | 139.14 | 136.80 | 124.83                                 | 103.87 | 105.97 | 145.21 |  |
| 2555                                                                   | 115.18 | 123.40   | 120.52 | 118.07 | 115.19 | 100.79 | 96.58  | 86.76  | 93.67  | 98.33                                  | 91.35  | 95.40  | 104.60 |  |
| 2556                                                                   | 99.28  | 95.27    | 87.24  | 81.17  |        |        |        |        |        |                                        |        |        | 90.74  |  |
| <b>6. ราคายางแผ่นรมควันชั้น 3 ตลาดโตเกียว (ซี.แอนด์.เอฟ)</b>           |        |          |        |        |        |        |        |        |        |                                        |        |        |        |  |
|                                                                        |        |          |        |        |        |        |        |        |        | ที่มา : สنج.กองทุนสงเคราะห์การทำสวนยาง |        |        |        |  |
| 2552                                                                   | 53.65  | 50.58    | 50.33  | 55.86  | 56.41  | 55.03  | 59.02  | 68.09  | 71.39  | 79.91                                  | 85.92  | 93.49  | 64.97  |  |
| 2553                                                                   | 101.23 | 101.10   | 105.81 | 120.15 | 108.06 | 114.53 | 105.86 | 105.86 | 106.44 | 116.45                                 | 128.22 | 139.26 | 112.75 |  |
| 2554                                                                   | 166.72 | 188.23   | 158.97 | 162.69 | 149.53 | 149.47 | 142.92 | 138.95 | 133.42 | 120.24                                 | 104.57 | 104.91 | 143.39 |  |
| 2555                                                                   | 114.99 | 121.45   | 118.25 | 114.21 | 106.55 | 97.22  | 93.69  | 84.98  | 94.45  | 98.60                                  | 91.34  | 96.74  | 102.71 |  |
| 2556                                                                   | 99.20  | 95.93    | 84.12  | 74.55  |        |        |        |        |        |                                        |        |        | 88.45  |  |
| <b>7. ราคายางแผ่นรมควันชั้น 3 ตลาดสินค้าเกษตรล่วงหน้าแห่งประเทศไทย</b> |        |          |        |        |        |        |        |        |        |                                        |        |        |        |  |
|                                                                        |        |          |        |        |        |        |        |        |        | ที่มา : AFET                           |        |        |        |  |
| 2552                                                                   | 53.31  | 8 ม.ค.53 | 50.99  | 57.06  | 59.61  | 57.22  | 59.33  | 68.52  | 72.41  | 77.02                                  | 84.29  | 93.75  | 66.68  |  |
| 2553                                                                   | 102.98 | 103.25   | 106.19 | 113.71 | 99.29  | 100.82 | 97.09  | 103.14 | 106.69 | 116.84                                 | 128.53 | 141.90 | 110.04 |  |
| 2554                                                                   | 167.57 | 188.37   | 159.51 | 162.82 | 148.51 | 147.36 | 143.02 | 140.26 | 137.96 | 125.30                                 | 106.26 | 108.99 | 144.66 |  |
| 2555                                                                   | 119.83 | 128.50   | 122.89 | 118.99 | 112.45 | 100.12 | 97.98  | 88.25  | 95.67  | 99.62                                  | 92.93  | 98.07  | 106.28 |  |
| 2556                                                                   | 102.62 | 97.81    | 88.08  | 79.38  |        |        |        |        |        |                                        |        |        | 91.97  |  |
| <b>8. ราคาน้ำยางสด ที่เกษตรกรขายได้ (ท้องถิ่น)</b>                     |        |          |        |        |        |        |        |        |        |                                        |        |        |        |  |
|                                                                        |        |          |        |        |        |        |        |        |        | ที่มา : สنج.กองทุนสงเคราะห์การทำสวนยาง |        |        |        |  |
| 2552                                                                   | 41.01  | 47.21    | 52.70  | 52.70  | 52.18  | 48.08  | 49.94  | 58.79  | 60.28  | 63.12                                  | 69.47  | 77.53  | 56.08  |  |
| 2553                                                                   | 87.93  | 93.80    | 100.50 | 107.47 | 96.88  | 101.54 | 97.66  | 96.57  | 98.09  | 101.69                                 | 116.47 | 125.88 | 102.04 |  |
| 2554                                                                   | 134.40 | 155.09   | 129.72 | 147.35 | 135.18 | 131.41 | 124.71 | 120.41 | 116.07 | 105.93                                 | 84.69  | 86.10  | 122.59 |  |
| 2555                                                                   | 92.10  | 107.36   | 110.64 | 104.62 | 99.15  | 83.83  | 86.36  | 77.45  | 79.50  | 82.80                                  | 74.95  | 77.94  | 89.73  |  |
| 2556                                                                   | 80.45  | 77.66    | 76.43  | 71.06  |        |        |        |        |        |                                        |        |        | 76.40  |  |
| <b>9. ราคาส่งออก F.O.B. ยางแท่ง ตลาดกรุงเทพฯ</b>                       |        |          |        |        |        |        |        |        |        |                                        |        |        |        |  |
|                                                                        |        |          |        |        |        |        |        |        |        | ที่มา : สنج.กองทุนสงเคราะห์การทำสวนยาง |        |        |        |  |
| 2552                                                                   | 39.69  | 40.76    | 43.78  | 44.37  | 43.37  | 40.89  | 39.76  | 45.55  | 47.05  | 48.99                                  | 53.26  | 58.71  | 45.52  |  |
| 2553                                                                   | 68.03  | 69.76    | 73.31  | 77.98  | 73.91  | 73.68  | 70.89  | 69.99  | 70.77  | 74.26                                  | 84.27  | 92.55  | 74.95  |  |
| 2554                                                                   | 99.87  | 110.00   | 103.58 | 109.46 | 103.18 | 99.43  | 93.50  | 91.02  | 89.55  | 84.56                                  | 71.21  | 69.82  | 93.77  |  |
| 2555                                                                   | 71.78  | 80.26    | 80.11  | 78.39  | 74.26  | 70.08  | 66.94  | 60.39  | 61.44  | 62.88                                  | 58.34  | 59.64  | 68.71  |  |
| 2556                                                                   | 61.43  | 60.77    | 61.32  | 61.04  |        |        |        |        |        |                                        |        |        | 61.14  |  |
| <b>10. ราคาส่งออก F.O.B. ยางแท่ง ตลาดกรุงเทพฯ</b>                      |        |          |        |        |        |        |        |        |        |                                        |        |        |        |  |
|                                                                        |        |          |        |        |        |        |        |        |        | ที่มา : สنج.กองทุนสงเคราะห์การทำสวนยาง |        |        |        |  |
| 2552                                                                   | 50.55  | 49.22    | 49.48  | 55.16  | 57.09  | 55.33  | 57.24  | 65.53  | 71.32  | 76.37                                  | 83.06  | 92.56  | 63.58  |  |
| 2553                                                                   | 101.38 | 102.69   | 107.19 | 114.07 | 98.51  | 97.97  | 96.40  | 99.97  | 103.77 | 114.31                                 | 128.16 | 141.00 | 108.79 |  |
| 2554                                                                   | 163.76 | 175.56   | 152.82 | 164.76 | 144.29 | 141.95 | 139.50 | 138.88 | 138.92 | 126.77                                 | 106.92 | 104.94 | 141.59 |  |
| 2555                                                                   | 111.81 | 118.12   | 116.74 | 115.39 | 109.66 | 96.61  | 93.07  | 83.59  | 86.74  | 92.07                                  | 86.58  | 88.95  | 99.94  |  |
| 2556                                                                   | 92.25  | 90.83    | 83.48  | 74.81  |        |        |        |        |        |                                        |        |        | 85.34  |  |

## ไก่เนื้อ

|                                             | ๒๕๕๒   | ๒๕๕๓   | ๒๕๕๔   | ๒๕๕๕     | ๒๕๕๖<br>(ประมาณการ)        |
|---------------------------------------------|--------|--------|--------|----------|----------------------------|
| ๑. ผลผลิต ไก่มีชีวิต (ล้านตัว)              | ๙๑๗.๒๖ | ๙๗๐.๙๔ | ๙๙๔.๓๒ | ๑,๐๕๕.๙๓ | ๑,๑๐๔.๐๕                   |
| ซากบริโภคน (ล้านตัว)                        | ๑.๒๖   | ๑.๓๓   | ๑.๓๖   | ๑.๔๕     | ๑.๕๑                       |
| ๒. ใช้ในประเทศ (ล้านตัว)                    | ๐.๘๘   | ๐.๙๑   | ๐.๙๑   | ๐.๙๓     | ๐.๙๕                       |
| ๓. ส่งออก - ปริมาณ (ล้านตัว)                | ๐.๓๘   | ๐.๔๓   | ๐.๔๗   | ๐.๕๔     | ๐.๑๒                       |
| - มูลค่า (ล้านบาท)                          | ๔๙,๐๓๘ | ๕๒,๒๒๒ | ๖๐,๒๙๑ | ๖๗,๘๔๙   | ๑๖,๑๖๒<br>(ม.ก. - มี.ค.๕๖) |
| ๔. ต้นทุนการผลิต : สศก. (บาท/กก.)           | ๒๙.๙๓  | ๓๔.๓๙  | ๓๕.๕๙  | ๓๓.๑๖    |                            |
| ๕. ราคาไก่มีชีวิต หน้าโรงฆ่า กทม. (บาท/กก.) | ๓๗.๓๐  | ๔๐.๑๑  | ๔๕.๐๒  | ๓๕.๖๕    | ๔๕.๓๓<br>(เม.ย.๕๖)         |

ที่มา ผลผลิต การใช้ : สศก. / ส่งออก : กรมศุลกากร / ราคา : คน.

### ๖. สรุปสถานการณ์ เดือนเมษายน ๒๕๕๖

ผลผลิตไก่มีชีวิตที่ออกสู่ตลาดมีปริมาณลดลง และส่วนใหญ่มีขนาดเล็กกว่าปกติ (น้ำหนักน้อยกว่า ๒.๒ กก./ตัว) ซึ่งเป็นผลกระทบจากปัญหาที่เกิดขึ้นในระบบการผลิต ทำให้ฟาร์มที่ประสบปัญหา มีความสูญเสียประมาณ ๑๐ - ๑๕% และบางรายเร่งระบายไก่ขนาดเล็กจำหน่ายออกสู่ตลาด เพื่อลดภาระความสูญเสียทางด้านภาวะการค้ำคองตัวปกติ จากภาวะดังกล่าว ทำให้ราคาไก่มีชีวิตปรับสูงขึ้นจากเดือนก่อน และส่งผลให้ราคาขายปลีกเนื้อไก่ชำแหละในตลาดสดทั่วไปปรับสูงขึ้นในทิศทางเดียวกัน

### ๗. แนวโน้มสถานการณ์ เดือนพฤษภาคม - มิถุนายน ๒๕๕๖

ราคาไก่มีชีวิตมีแนวโน้มเคลื่อนไหวอยู่ในเกณฑ์ดีต่อเนื่อง ตามภาวะอุปสงค์อุปทาน ซึ่งคาดว่าปัญหาในระบบการผลิตยังไม่คลี่คลายลง และภาวะการค้ำคองตัวขึ้นอีกหลังโรงเรียนเปิดเทอม

\*\*\*\*\*

กรมการค้าภายใน กระทรวงพาณิชย์

พฤษภาคม ๒๕๕๖

Desktop\m\report\_internet\ไก่เนื้อ\_internet\F:\Chicken\_m\Report.doc





## กึ่งขาวแวนนาไม

|                                          | ปี ๒๕๕๒   | ปี ๒๕๕๓   | ปี ๒๕๕๔   | ปี ๒๕๕๕   | ปี ๒๕๕๖<br>(ประมาณการ) |
|------------------------------------------|-----------|-----------|-----------|-----------|------------------------|
| ๑. ผลผลิตโลก (ตัน) : <i>สมาคมกึ่งไทย</i> | ๒,๐๘๔,๐๐๐ | ๒,๑๖๘,๐๐๐ | ๒,๓๕๓,๐๐๐ | ๒,๑๒๐,๐๐๐ |                        |
| ๒. ผลผลิตไทย (ตัน) : <i>กรมประมง</i>     | ๕๖๖,๙๗๖   | ๕๕๓,๙๑๐   | ๕๐๒,๑๘๘   | ๔๗๒,๘๘๑   | ๔๐๐,๐๐๐                |
| - กึ่งขาวแวนนาไม                         | ๕๖๕,๙๒๐   | ๕๕๑,๕๑๖   | ๕๐๐,๗๒๖   | ๔๕๗,๖๖๒   | ๓๙๙,๑๐๐                |
| - กึ่งกุลาดำ                             | ๑,๐๕๖     | ๒,๓๙๔     | ๑,๔๖๒     | ๑๕,๒๑๙    | ๙๐๐                    |
| ๓. การใช้ภายใน (ตัน)                     | ๕๖,๐๐๐    | ๕๕,๐๐๐    | ๕๐,๐๐๐    | ๔๗,๓๐๐    | ๔๐,๐๐๐                 |
| ๔. การนำเข้า ปริมาณ (ตัน)                | ๑๙,๓๙๒    | ๒๑,๙๘๘    | ๓๐,๕๐๔    | ๑๙,๖๐๗    | ๕,๐๓๐                  |
| มูลค่า (ล้านบาท)                         | ๑,๖๔๐     | ๑,๖๒๘     | ๑,๕๖๑     | ๒,๒๙๐     | ๕๕๖                    |
| ๕. การส่งออก ปริมาณ (ตัน)                | ๓๙๘,๖๕๘   | ๔๒๗,๗๒๓   | ๓๙๓,๐๙๙   | ๓๔๘,๗๗๘   | ๕๙,๙๙๑                 |
| มูลค่า (ล้านบาท)                         | ๙๓,๓๗๒    | ๑๐๑,๐๖๙   | ๑๑๐,๓๑๐   | ๙๕,๓๗๒    | ๑๖,๔๔๑                 |
|                                          |           |           |           |           | (ม.ค.-มี.ค.๕๖)         |
| ๖. ราคา (บาท/กก) : <i>ตลาดทะเลไทย</i>    | ๑๑๓       | ๑๒๒       | ๑๔๒       | ๑๓๗       | ๒๐๒ (เม.ย.๕๖)          |
| ๗. ต้นทุนการผลิต (บาท/กก)                | ๑๐๙       | ๑๐๙       | ๑๑๔       | ๑๒๐       |                        |
|                                          |           |           |           |           | : <i>กรมประมง</i>      |

หมายเหตุ ๑. ที่นำเข้า - ส่งออก : กรมศุลกากร ๒. ราคาและต้นทุนการผลิต เป็นกึ่งขาวแวนนาไม ขนาด ๖๐ ตัว/กก.

## ๘. สรุปสถานการณ์ปัจจุบัน

## ๘.๑ สถานการณ์

คาดว่าในปี ๒๕๕๖ ผลผลิตจะลดลงเหลือ ๔๐๐,๐๐๐ ตัน เนื่องจากเกิดกลุ่มอาการตายด่วน (Early Mortality Syndrome : EMS) ในแหล่งผลิตใหญ่ ทั้งภาคตะวันออกและภาคใต้

ราคากึ่งขาวแวนนาไมปรับตัวสูงขึ้นอย่างต่อเนื่อง ตั้งแต่ต้นปี ๒๕๕๖ โดยราคากึ่งขาวขนาด ๖๐ ตัว/กก. เดือน เม.ย.๕๖ เฉลี่ย กก.ละ ๒๐๒ บาท เพิ่มขึ้นร้อยละ ๙.๗๘ จากเดือนที่ผ่านมา และร้อยละ ๖๙.๗๕ จาก เม.ย.๕๕ เนื่องจากสถานการณ์ด้านการผลิตจากโรค EMS ยังไม่คลี่คลาย โดยผลผลิต (MD ของกรมประมง) ช่วง ม.ค.-มี.ค.๕๖ ลดลงจากปีที่ผ่านมาร้อยละ ๓๓.๖๕ และปริมาณกึ่งที่เข้าสู่ตลาดทะเลไทยช่วงเดือน เม.ย.๕๖ ลดลงจาก เม.ย.๕๕ ร้อยละ ๒๘.๕๐

## ๘.๒ มาตรการปี ๒๕๕๖

กรมประมงอยู่ระหว่างนำเสนอโครงการรักษาเสถียรภาพราคากุ้งทะเลด้วยระบบเครือข่ายแบบกลุ่มเพื่อบริหารจัดการห่วงโซ่อุปทานอุตสาหกรรมกุ้งไทย ซึ่งผ่านความเห็นชอบจากคณะกรรมการบริหารสินค้ากุ้งและผลิตภัณฑ์แล้ว (๒๔ ธ.ค.๕๕) โดยขอรับการสนับสนุนเงิน เพื่อเป็นค่าใช้จ่ายดำเนินการจากคณะกรรมการ คชก. วงเงินประมาณ ๒๐๐ ล้านบาท ระยะเวลาดำเนินการ ๒ ปี เป้าหมายผลผลิตกึ่ง ๓๐,๐๐๐ ตัน/ปี

## ๙. แนวโน้ม

คาดว่าราคากุ้งจะทรงตัวอยู่ในระดับสูง เนื่องจากการเพาะเลี้ยงกุ้งยังคงประสบปัญหาโรคกลุ่มตายด่วน

\*\*\*\*\*

## กุ้งขาวแวนนาไม

หน่วย : บาท/กก.

|                                                                                               | ม.ค. | ก.พ. | มี.ค. | เม.ย. | พ.ค. | มิ.ย. | ก.ค. | ส.ค. | ก.ย. | ต.ค. | พ.ย. | ธ.ค. | เฉลี่ย     |
|-----------------------------------------------------------------------------------------------|------|------|-------|-------|------|-------|------|------|------|------|------|------|------------|
| <b>ราคาที่เกษตรกรขายได้ (ขนาด 51-60 ตัว/กก.) ที่มา : สำนักงานเศรษฐกิจการเกษตร</b>             |      |      |       |       |      |       |      |      |      |      |      |      |            |
| <b>2552</b>                                                                                   | 119  | 125  | 127   | 122   | 112  | 105   | 106  | 106  | 105  | 103  | 102  | 109  | <b>112</b> |
| <b>2553</b>                                                                                   | 105  | 107  | 117   | 111   | 102  | 113   | 118  | 119  | 119  | 124  | 124  | 125  | <b>115</b> |
| <b>2554</b>                                                                                   | 130  | 142  | 144   | 148   | 146  | 139   | 138  | 134  | 132  | 132  | 136  | 139  | <b>138</b> |
| <b>2555</b>                                                                                   | 143  | 145  | 143   | 130   | 120  | 120   | 126  | 140  | 149  | 151  | 148  | 152  | <b>139</b> |
| <b>2556</b>                                                                                   | 161  | 163  | 181   | 195   |      |       |      |      |      |      |      |      | <b>175</b> |
| <b>ราคา ณ ตลาดกลางสัตว์น้ำ จ.สมุทรสาคร (ขนาด 60 ตัว/กก.) ที่มา : ชมรมผู้ค้ากุ้งสมุทรสาคร</b>  |      |      |       |       |      |       |      |      |      |      |      |      |            |
| <b>2552</b>                                                                                   | 124  | 131  | 128   | 120   | 108  | 101   | 106  | 106  | 108  | 102  | 107  | 110  | <b>113</b> |
| <b>2553</b>                                                                                   | 109  | 118  | 125   | 110   | 110  | 128   | 129  | 120  | 123  | 125  | 128  | 133  | <b>122</b> |
| <b>2554</b>                                                                                   | 136  | 148  | 151   | 153   | 146  | 141   | 138  | 132  | 131  | 134  | 141  | 148  | <b>142</b> |
| <b>2555</b>                                                                                   | 147  | 148  | 137   | 119   | 118  | 121   | 120  | 144  | 149  | 148  | 147  | 146  | <b>137</b> |
| <b>2556</b>                                                                                   | 167  | 162  | 184   | 202   |      |       |      |      |      |      |      |      | <b>179</b> |
| <b>ราคาผู้ส่งออกปรับขึ้น ณ หน้าโรงงาน (ขนาด 50 ตัว/กก.) ที่มา : สมาคมอาหารแช่เยือกแข็งไทย</b> |      |      |       |       |      |       |      |      |      |      |      |      |            |
| <b>2552</b>                                                                                   | 130  | 139  | 133   | 132   | 123  | 112   | 111  | 109  | 115  | 112  | 119  | 126  | <b>122</b> |
| <b>2553</b>                                                                                   | 121  | 124  | 132   | 128   | 128  | 135   | 140  | 139  | 141  | 147  | 148  | 150  | <b>136</b> |
| <b>2554</b>                                                                                   | 157  | 160  | 153   | 161   | 150  | 153   | 148  | 141  | 142  | 147  | 156  | 161  | <b>152</b> |
| <b>2555</b>                                                                                   | 164  | 164  | 152   | 133   | 125  | 128   | 123  | 147  | 160  | 164  | 171  | 169  | <b>150</b> |
| <b>2556</b>                                                                                   | 178  | 167  | 188   | 204   |      |       |      |      |      |      |      |      | <b>184</b> |

บาท/กก.

### ราคากุ้งขาวแวนนาไม

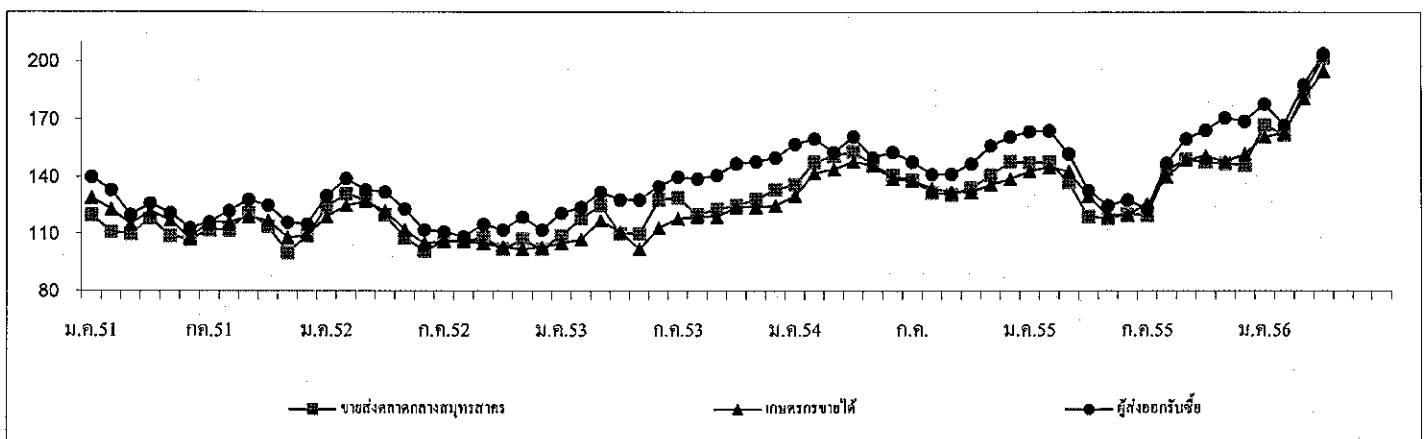

| ปริมาณรถกุ้งขาวแวนนาไมเข้าตลาดกลางสัตว์น้ำ จ.สมุทรสาคร (หน่วย : ตันคอนเทนเนอร์) | รวม   |       |       |       |       |       |       |       |       |       |       |       |               |
|---------------------------------------------------------------------------------|-------|-------|-------|-------|-------|-------|-------|-------|-------|-------|-------|-------|---------------|
| <b>2552</b>                                                                     | 2,305 | 2,261 | 2,814 | 3,028 | 3,671 | 4,348 | 3,985 | 4,540 | 4,777 | 4,585 | 3,802 | 3,160 | <b>43,276</b> |
| <b>2553</b>                                                                     | 3,251 | 2,656 | 3,503 | 3,071 | 3,072 | 3,557 | 3,296 | 3,612 | 4,752 | 4,202 | 3,816 | 2,928 | <b>41,716</b> |
| <b>2554</b>                                                                     | 2,561 | 1,894 | 2,880 | 2,507 | 2,609 | 3,613 | 3,394 | 3,921 | 3,852 | 2,856 | 3,063 | 2,352 | <b>35,502</b> |
| <b>2555</b>                                                                     | 1,980 | 2,312 | 2,669 | 2,319 | 3,335 | 3,099 | 3,034 | 2,848 | 3,016 | 2,643 | 3,168 | 2,273 | <b>32,696</b> |
| <b>2556</b>                                                                     | 2,020 | 1,583 | 1,823 | 1,658 |       |       |       |       |       |       |       |       | <b>7,084</b>  |

หมายเหตุ : 1 ตัน มีกุ้งประมาณ 3 - 4 ตัน

# สับปะรด

เมษายน 2556

## 1. ผลผลิตและความต้องการใช้

|                                    | ปี 2551 | ปี 2552 | ปี 2553 | ปี 2554 | ปี 2555 | ปี 2556      |
|------------------------------------|---------|---------|---------|---------|---------|--------------|
| <b>1.1 ผลผลิต</b>                  |         |         |         |         |         |              |
| - ผลผลิตโลก (ล้านตัน)              | 19.17   | 18.45   | 19.42   | 19.20   | 19.20   | 19.00        |
| - ผลผลิตไทย (ล้านตัน)              | 2.278   | 1.895   | 1.966   | 2.593   | 2.405   | 2.296        |
| <b>1.2 พื้นที่เก็บเกี่ยว (ไร่)</b> | 581,972 | 566,599 | 596,042 | 646,331 | 631,251 | 606,453      |
| <b>1.3 ความต้องการใช้</b>          |         |         |         |         |         |              |
| 1) บริโภคสดภายในประเทศ(ล้านตัน)    | 0.456   | 0.378   | 0.393   | 0.518   | 0.481   | 0.460        |
| 2) การส่งออก                       |         |         |         |         |         |              |
| สับปะรดกระป๋อง                     |         |         |         |         |         | (มค.-มีค.56) |
| - ปริมาณ (ล้านตัน)                 | 0.619   | 0.509   | 0.519   | 0.641   | 0.586   | 0.150        |
| - มูลค่า (ล้านบาท)                 | 18,740  | 15,013  | 14,684  | 20,080  | 16,872  | 3,956        |
| น้ำสับปะรดกระป๋อง                  |         |         |         |         |         | (มค.-มีค.56) |
| - ปริมาณ (ล้านตัน)                 | 0.144   | 0.141   | 0.131   | 0.140   | 0.136   | 0.036        |
| - มูลค่า (ล้านบาท)                 | 5,260   | 6,316   | 6,460   | 6,718   | 5,447   | 1,165        |

ที่มา : สำนักงานเศรษฐกิจการเกษตร และ กรมศุลกากร

## 1.4 ผลผลิตออกสู่ตลาดมาก

เดือนเมษายน – มิถุนายน และ พฤศจิกายน – ธันวาคม

## 1.5 แหล่งเพาะปลูก

ประจวบคีรีขันธ์ ระยอง ชลบุรี เพชรบุรี

|                                          |      |      |      |      |      | (มค.-เมย.56) |
|------------------------------------------|------|------|------|------|------|--------------|
| <b>2. ราคาที่เกษตรกรขายได้ (บาท/กก.)</b> |      |      |      |      |      |              |
| (ราคาเฉลี่ยทั้งปี)                       | 4.54 | 5.05 | 5.58 | 4.93 | 3.48 | 3.64         |
| <b>3. ต้นทุนการผลิต (บาท/กก.)</b>        | 2.77 | 3.53 | 3.61 | 3.25 | 3.55 | 3.55         |

ที่มา : สำนักงานเศรษฐกิจการเกษตร

## 4. สถานการณ์ผลิต

สำนักงานเศรษฐกิจการเกษตร คาดการณ์ปริมาณผลผลิตสับปะรดปี 2556 มีประมาณ 2.296 ล้านตัน ลดลงจากปีก่อนร้อยละ 6.28 เนื่องจากราคาเกษตรกรขายได้ปี 2555 อยู่ในระดับต่ำ ทำให้เกษตรกรลดพื้นที่เพาะปลูก หันไปปลูกพืชชนิดอื่นทดแทน เช่น อ้อย มันสำปะหลัง

## 5. สถานการณ์ตลาด

เดือนเมษายน 2556 ผลผลิตสับปะรดออกสู่ตลาดน้อย เนื่องจากปัญหาภัยแล้งและเกษตรกรขาดเงินทุนในการดูแลผลผลิต ราคาปรับสูงขึ้นจากช่วงต้นปี โดยราคาเกษตรกรขายได้เฉลี่ยเดือนเมษายน 2556 กก.ละ 4.06 บาท ปรับสูงขึ้นจากเดือนมีนาคม 2556 (กก.ละ 3.70 บาท) และเดือนเมษายน 2555 (กก.ละ 2.59 บาท) ตลาดต่างประเทศยังชะลอตัว เนื่องจากภาวะเศรษฐกิจตกต่ำ โดยเฉพาะสหรัฐอเมริกาและยุโรปซึ่งเป็นตลาดส่งออกที่สำคัญ ทำให้โรงงานปรับลดกำลังการผลิตลงจากปีก่อน





## ข้าวโพดเลี้ยงสัตว์

| 1. การผลิตและการใช้ (ตันตัน) | ปี 52/53                                             | ปี 53/54 | ปี 54/55 | ปี 55/56 | ปี 56/57<br>(มข.56)   | Δ +/-  |
|------------------------------|------------------------------------------------------|----------|----------|----------|-----------------------|--------|
| 1.1 ผลผลิต- โลก              | 823.981                                              | 832.487  | 882.503  | 855.919  | 855.919               | -3.01  |
| - ไทย                        | 4.616                                                | 4.861    | 5.022    | 4.965    | 4.985                 | +0.40  |
| 1.2 ความต้องการใช้           | 4.210                                                | 4.280    | 4.360    | 4.670    | 4.740                 | +1.50  |
| 1.3 นำเข้า(ปีการผลิต)        | 0.294                                                | 0.369    | 0.197    | 0.200    | 0.032<br>(มค.-มิก.56) | -84.04 |
| 1.4 ส่งออก(ปีการผลิต)        | 0.843                                                | 0.395    | 0.320    | 0.122    | 0.006                 | -95.26 |
| ประเทศคู่ค้า                 | นำเข้าจาก ลาว 77% กัมพูชา 23%                        |          |          |          |                       |        |
|                              | ส่งออก ฟิลิปปินส์ 73% จีน 18% ญี่ปุ่น 5% เวียดนาม 3% |          |          |          |                       |        |
| ประเทศคู่แข่ง                | อินเดีย                                              |          |          |          |                       |        |

|                             | ปี 51/52 | ปี 52/53 | ปี 53/54 | ปี 54/55 | ปี 55/56 | Δ +/- |
|-----------------------------|----------|----------|----------|----------|----------|-------|
| 2. ดัชนีทุนการผลิต (บ./กก.) | 5.86     | 5.36     | 5.71     | 5.95     | 6.35     | +6.72 |

แหล่งผลิตสำคัญ ปี 2556/57 (พยากรณ์ มีค.56)

| จังหวัด              | เนื้อที่เก็บเกี่ยว |                  | ผลผลิต     |            | ผลผลิต/ไร่<br>(กก.) |
|----------------------|--------------------|------------------|------------|------------|---------------------|
|                      | (ไร่)              | (ตัน)            | (ตัน)      | %          |                     |
| 1. เพชรบูรณ์         | 1,047,343          | 735,216          | 15         | 702        |                     |
| 2. นครราชสีมา        | 782,729            | 607,345          | 12         | 776        |                     |
| 3. เลย               | 793,780            | 564,119          | 11         | 711        |                     |
| 4. ดาก               | 666,255            | 456,902          | 9          | 686        |                     |
| 5. น่าน              | 627,536            | 400,016          | 8          | 637        |                     |
| 6. เชียงราย          | 476,185            | 336,370          | 7          | 706        |                     |
| 7. ลพบุรี            | 234,397            | 154,783          | 3          | 660        |                     |
| 8. พิษณุโลก          | 276,048            | 193,685          | 4          | 702        |                     |
| 9. นครสวรรค์         | 240,794            | 163,922          | 3          | 681        |                     |
| 10. พะเยา            | 238,090            | 161,302          | 3          | 677        |                     |
| 11. แพร่             | 257,567            | 164,429          | 3          | 638        |                     |
| 12. สระบุรี          | 167,603            | 116,870          | 2          | 697        |                     |
| 13. เชียงใหม่        | 134,298            | 91,154           | 2          | 679        |                     |
| 14. สระแก้ว          | 119,740            | 87,925           | 2          | 734        |                     |
| 15. อื่น ๆ           | 1,110,360          | 720,480          | 14         | 660        |                     |
| <b>รวมทั้งประเทศ</b> | <b>7,154,737</b>   | <b>4,984,663</b> | <b>100</b> | <b>697</b> |                     |

| 3. ราคา (บาท/กก.)<br>(ความชื้นไม่เกิน 14.5%) | ปี 51/52 | ปี 52/53 | ปี 53/54 | ปี 54/55 | ปี 55/56 |        | Δ +/-<br>(กค.-กข.56) |
|----------------------------------------------|----------|----------|----------|----------|----------|--------|----------------------|
|                                              |          |          |          | เมย.55   | มิถ.56   | เมย.56 |                      |
| 3.1 เกษตรกรขายได้ทั้ง ปท.                    | 7.04     | 6.79     | 8.30     | 9.18     | 8.99     | 8.99   |                      |
| 3.2 จ.เพชรบูรณ์                              | 7.13     | 7.15     | 8.68     | 9.26     | 9.42     | 9.34   | -0.84                |
| 3.2 โรงงานอาหารสัตว์รับซื้อ                  | 8.07     | 7.71     | 9.43     | 10.43    | 10.19    | 10.23  | +0.39                |
| 3.3 ซื้อขายล่วงหน้าตลาดชิคาโก                |          |          |          |          |          |        |                      |
| - บาท/กก.                                    | 5.96     | 4.71     | 7.19     | 7.76     | 8.48     | 7.46   | -12.02               |
| - เหรียญสหรัฐ/ตัน                            | 171.69   | 141.54   | 234.66   | 250.01   | 285.89   | 255.28 | -10.70               |

#### 4. สภาพปัญหา

4.1 **ต้นฤดู** (ก.ค.-ธ.ค.) ปริมาณผลผลิตออกสู่ตลาดพร้อมกันจำนวนมาก (91%) โดยเฉพาะช่วง ส.ค.-ธ.ค. (87%) และเป็นการเก็บเกี่ยวช่วงฤดูฝนข้าวโพดมีความชื้นสูง ส่งผลให้ราคาโน้มต่ำลง

4.2 **ปลายฤดู** (ม.ค.-พ.ค.) ปริมาณผลผลิตออกสู่ตลาดน้อย (8%) และความชื้นลดลง ทำให้ราคาสูงขึ้น ส่งผลกระทบต่อผู้ใช้วัตถุดิบอาหารสัตว์

#### 5. นโยบายและมาตรการ

รัฐบาล ได้มีการแก้ไขปัญหาคาความเดือดร้อนของเกษตรกรผู้ปลูกข้าวโพดและผู้ใช้ข้าวโพดเป็น วัตถุดิบใน 2 กรณี โดย

- กรณีที่ผลผลิตมีปริมาณมาก รัฐบาลจะใช้นโยบายช่วยเหลือเกษตรกร โดยการแทรกแซงตลาดด้วย วิธีการรับจำนำเช่นในปี 2548/49 และปี 2551/52 หรือโครงการประกันรายได้ในปี 2552/53 และปี 2553/54 เป็นต้น

- กรณีที่ปริมาณผลผลิตมีน้อย ขาดแคลน รัฐบาลจะช่วยเหลือผู้เกี่ยวข้องซึ่งใช้ข้าวโพดเป็นวัตถุดิบ โดยใช้มาตรการการนำเข้าข้าวโพดจากต่างประเทศ โดยมีรายละเอียดดังนี้

5.1 มาตรการแทรกแซงตลาด ปี 2548/49 คชก. มีมติ (9 ก.ย. 48 และ 6 ม.ค.49) อนุมัติให้ อคส.และ ธ.ส.รับจำนำข้าวโพดเลี้ยงสัตว์จากเกษตรกรโดยตรง ปริมาณ 500,000 ตันเมตริก กำหนดราคารับจำนำ ข้าวโพดเมตริก ความชื้น 14.5% ในระหว่างเดือนกันยายน-พฤศจิกายน 2548 กก.ละ 4.75 บาทและเดือน ธันวาคม 2548 – มกราคม 2549 กก.ละ 5.00 บาท สำหรับระดับความชื้นอื่นให้ปรับเพิ่มลดตามเกณฑ์ที่เคยปฏิบัติ ทั้งนี้ ความชื้นไม่เกิน 30% ระยะเวลารับจำนำ กันยายน 2548 ถึงมกราคม 2549 ระยะเวลาไถ่ถอน ภายใน 3 เดือนนับถัดจากเดือนที่รับจำนำและให้มีคณะกรรมการระบายข้าวโพดพิจารณาปริมาณและราคาที่จะจำหน่ายได้ก่อนครบกำหนดไถ่ถอน

5.2 ปี 2549/50 และ ปี 2550/51 ราคาข้าวโพดสูงขึ้นทั้งระบบเนื่องจากปริมาณผลผลิตลดลง ขณะที่ ความต้องการใช้เพิ่มขึ้นตามการขยายตัวของ การเลี้ยงสัตว์ในเชิงพาณิชย์ การส่งออกอยู่ในเกณฑ์ดีอย่างต่อเนื่อง ราคาข้าวโพดทั่วโลกอยู่ในเกณฑ์สูง



5.3 มาตรการแทรกแซงตลาด ปี 2551/52 คชก. มีมติ (14 ต.ค.51) และ ครม. มีมติ (28 ต.ค., 30 ธ.ค.51, 17 ก.พ.52) อนุมัติให้ดำเนิน โครงการแทรกแซงตลาดข้าวโพดเลี้ยงสัตว์ ปี 2551/52 โดยการรับจํานำ ปริมาณ 1,500,000 ตันเมล็ด ราคารับจํานำข้าวโพดเมล็ด ความชื้น 14.5% กก.ละ 8.50 บาท ระยะเวลา รับจํานำเดือน พ.ย.51 - มี.ค.52 ระยะเวลาไถ่ถอนภายใน 3 เดือนนับถัดจากเดือนที่รับจํานำ

5.4 มาตรการประกันรายได้เกษตรกรผู้ปลูกข้าวโพดเลี้ยงสัตว์ ปี 2552/53 ครม.มีมติเมื่อ 14 ก.ค.52 11 ส.ค.52 เห็นชอบให้ดำเนิน โครงการประกันรายได้เกษตรกรผู้ปลูกข้าวโพดเลี้ยงสัตว์ ปี 2552/53 ดังนี้

5.4.1 กำหนดราคาประกันข้าวโพดเมล็ด ความชื้น 14.5% กก.ละ 7.10 บาท

5.4.2 กำหนดเป้าหมายให้เกษตรกรรายครัวเรือน ใช้สิทธิเพื่อขอรับเงินชดเชยส่วนต่างราคา ประกันกับเกณฑ์กลางอ้างอิงได้ในปริมาณที่ผลิตจริงแต่ไม่เกินครัวเรือนละ 20 ตัน ธ.ก.ส. ทำสัญญากับ เกษตรกรที่ประสงค์จะเข้าร่วมโครงการฯ เดือน ส.ค. - พ.ย.52

5.4.3 เกษตรกรใช้สิทธิประกันรายได้ (ขอรับชดเชย) ได้ทันทีตั้งแต่วันที่ทำสัญญา แต่ต้องไม่เกิน 28 ก.พ.53

5.5 มาตรการประกันรายได้เกษตรกรผู้ปลูกข้าวโพดเลี้ยงสัตว์ ปี 2553/54 ครม.มีมติเมื่อ 29 มิ.ย., 30 พ.ย.53 เห็นชอบตามที่คณะกรรมการนโยบายข้าวโพดเลี้ยงสัตว์เสนอ โดยให้ดำเนิน โครงการประกัน รายได้เกษตรกรผู้ปลูกข้าวโพดเลี้ยงสัตว์ ปี 2553/54 ดังนี้

5.5.1 กำหนดราคาประกันข้าวโพดเมล็ดความชื้น 14.5% กก.ละ 7.14 บาท

5.5.2 เกษตรกรขอใช้สิทธิเพื่อขอรับเงินชดเชยส่วนต่างราคาประกันกับเกณฑ์กลางอ้างอิงได้ ในปริมาณที่ผลิตจริงแต่ไม่เกินครัวเรือนละ 20 ตัน ระยะเวลาขึ้นทะเบียน 15 พ.ค. - ธ.ค.53 ทำสัญญากับ ธ.ก.ส. 15 มิ.ย.53 - ม.ค.54

5.5.3 เกษตรกรใช้สิทธิประกันรายได้ (ขอรับชดเชย) ได้ทันทีตั้งแต่วันที่เก็บเกี่ยว แต่ต้องไม่เกิน 28 ก.พ.54

5.6 ปี 2554/55 ราคาข้าวโพดสูงขึ้นทั้งระบบ เนื่องจากปริมาณความต้องการใช้เพิ่มขึ้นตามการ ขยายตัวของการเลี้ยงสัตว์ในเชิงพาณิชย์ การส่งออกอยู่ในเกณฑ์ค่อนข้างต่อเนื่อง ราคาข้าวโพดทั่วโลกอยู่ใน เกณฑ์สูง

5.7 นโยบายและมาตรการนำเข้าข้าวโพดเลี้ยงสัตว์ ปี 2555/56 ราคาข้าวโพดสูงขึ้นทั้งระบบ เนื่องจากผลผลิตลดลงไม่เพียงพอกับปริมาณความต้องการที่ใช้เพิ่มขึ้นตามการขยายตัวของปริมาณ ประชากรสัตว์ จึงต้องมีการนำเข้าข้าวโพดจากประเทศเพื่อนบ้าน การส่งออกลดลง เนื่องจากไม่สามารถ แข่งขันรับซื้อเพื่อส่งออกได้ ราคาข้าวโพดทั่วโลกอยู่ในเกณฑ์สูง

5.7.1 คณะรัฐมนตรีมีมติเมื่อวันที่ 24 เม.ย.55 ดังนี้

(1) เห็นชอบให้องค์การคลังสินค้า (อคส.) นำเข้าข้าวโพดเลี้ยงสัตว์ตามแผนดำเนินการ นำเข้าและการส่งมอบให้ผู้ซื้อ (ระบายจำหน่าย) ตามที่ อคส. เสนอ โดยเป็นข้าวโพดเลี้ยงสัตว์ (เมล็ด) ชนิดดี จากสาธารณรัฐประชาธิปไตยประชาชนลาว ปริมาณ 30,000 ตัน ระยะเวลานำเข้าเดือน พ.ค. - มิ.ย. 55

เพื่อจำหน่ายให้แก่เกษตรกรผู้เลี้ยงสัตว์รายย่อยภายในประเทศในราคาต่ำกว่าราคาหน้าฟาร์มของเกษตรกรผู้เลี้ยงสัตว์รายย่อยที่ซื้ออยู่

(2) ในส่วนของค่าใช้จ่ายในการดำเนินการนำเข้าข้าวโพดเลี้ยงสัตว์ของ อคส. (จ่ายขาด) จำนวน 37.50 ล้านบาท ให้องค์กรคลังสินค้าขอตกลงรายละเอียดกับสำนักงบประมาณ เพื่อใช้จ่ายจากงบประมาณรายจ่ายประจำปีงบประมาณ พ.ศ. 2555 ที่ตั้งสำหรับการดำเนิน โครงการรับจํานำผลผลิตทางการเกษตร ปีการผลิต2554/55 ต่อไป

5.7.2 คณะรัฐมนตรีมีมติเมื่อวันที่ 22 ต.ค.55 เห็นชอบตามมติคณะกรรมการนโยบายอาหาร (17 ก.ย.55) ให้กำหนดนโยบายและมาตรการนำเข้าข้าวโพดเลี้ยงสัตว์ ดังนี้

| ข้อมูลพื้่น/กฎหมาย                                                                                                                                                                                                                                                          | มาตรการที่กำหนด ปี 2556                                                                                                                                                                                                                                                                                                                                        |
|-----------------------------------------------------------------------------------------------------------------------------------------------------------------------------------------------------------------------------------------------------------------------------|----------------------------------------------------------------------------------------------------------------------------------------------------------------------------------------------------------------------------------------------------------------------------------------------------------------------------------------------------------------|
| (1) WTO - โควตา 54,700 ตัน<br>- อากรในโควตา 20%<br>- อากรนอกโควตา 73%<br>- ค่าธรรมเนียมพิเศษตันละ 180 บาท                                                                                                                                                                   | - อากรในโควตาร้อยละ 20 ปริมาณโควตา 54,700 ตัน ตามที่ผูกพัน โดยให้ อคส.เป็นผู้นำเข้า<br>- อากรนำเข้านอกโควตาร้อยละ 73 และค่าธรรมเนียมพิเศษตันละ 180 บาท                                                                                                                                                                                                         |
| (2) AFTA - อากร 0%                                                                                                                                                                                                                                                          | - อากรนำเข้าร้อยละ 0 ระยะเวลานำเข้าระหว่างวันที่ 1 มี.ค. - 31 ก.ค. 56 ผู้นำเข้าต้องปฏิบัติตามข้อกำหนดมาตรฐานและควบคุมการนำเข้าตามพรบ.ควบคุมคุณภาพอาหารสัตว์ พ.ศ.2525 สำหรับ อคส.นำเข้าได้ไม่จำกัดเวลานำเข้า                                                                                                                                                    |
| (3) ACMECS                                                                                                                                                                                                                                                                  | - อากรนำเข้าร้อยละ 0 ระยะเวลานำเข้าระหว่างวันที่ 1 มี.ค. - 31 ก.ค. 56                                                                                                                                                                                                                                                                                          |
| (4) FTA ไทย-นิวซีแลนด์ - อากร 0%<br>ไทย-ญี่ปุ่น(JTEPA) - อากร 0%<br>ไทย-ออสเตรเลีย<br>- โควตา 7,696.84 ตัน<br>- อากรในโควตา 10.67 %<br>- อากรนอกโควตา 65.70 %<br>ความตกลง อาเซียน-ญี่ปุ่น(AJCEP)<br>- อากร 12.7%<br><br>อาเซียน-เกาหลี (AKFTA)<br>- อากรนำเข้าในโควตา 8.89% | - อากรนำเข้าร้อยละ 0<br>- อากรในโควตาร้อยละ 10.67 ปริมาณโควตา 7,696.84 ตันตามที่ผูกพัน โดยให้ อคส.เป็นผู้นำเข้า<br>- อากรนำเข้านอกโควตาร้อยละ 65.70<br>- อากรนำเข้าในโควตาร้อยละ 12.7% ระยะเวลานำเข้าระหว่างวันที่ 1 ม.ค. - 31 มี.ค. 56<br>- อากรนำเข้าในโควตาร้อยละ 10.9% ระยะเวลานำเข้าระหว่างวันที่ 1 เม.ย. - 31 ธ.ค. 56<br>- อากรนำเข้าในโควตาร้อยละ 8.89% |
| (5) การนำเข้าทั่วไป<br>- อากรนำเข้า กก.ละ 2.75 บาท<br>- ค่าธรรมเนียมพิเศษตันละ 1,000 บาท                                                                                                                                                                                    | - อากรนำเข้า กก.ละ 2.75 บาท และค่าธรรมเนียมพิเศษตันละ 1,000 บาท<br>ทั้งนี้การนำเข้า นอกเหนือจากปริมาณใน โควตา ให้นำเข้าได้ไม่จำกัดปริมาณและช่วงเวลานำเข้า                                                                                                                                                                                                      |

5.8 นโยบายและมาตรการนำเข้าข้าวโพดเลี้ยงสัตว์ ปี 2556/57 คณะรัฐมนตรีมีมติเมื่อวันที่ 21 ม.ค.56 ดังนี้

5.8.1 อนุมัติให้องค์การคลังสินค้า (อคส.) นำเข้าข้าวโพดเลี้ยงสัตว์จากสาธารณรัฐประชาธิปไตยประชาชนลาวในอัตราภาษีนำเข้าร้อยละ 0 ช่วงเดือน ม.ค. – ก.พ. 56 เพื่อส่งออกไปยังประเทศที่สาม ประมาณ 2 แสนตัน

5.8.2 อนุมัติให้องค์การคลังสินค้า (อคส.) นำเข้าข้าวโพดเลี้ยงสัตว์จากราชอาณาจักรกัมพูชาในอัตราภาษีนำเข้าร้อยละ 0 เพื่อนำมาใช้เป็นวัตถุดิบอาหารสัตว์ในประเทศ ช่วงเดือน ส.ค. 56 ประมาณ 1 แสนตัน และเดือน พ.ย. 56 – ม.ค. 57 ประมาณ 1.5 แสนตัน

## 6. ผลการดำเนินการ

### 6.1 ปี 2551/52

6.1.1 เมื่อ 8 ส.ค.51 ได้ประสานเชื่อมโยงสหกรณ์ผู้เลี้ยงไก่ไข่แปดรีว จำกัด กับผู้ค้าในพื้นที่ จ.สระแก้ว ให้มีการซื้อขายข้าวโพดกันโดยตรง และได้มีการตกลงซื้อขายรวม 405 ตัน (กก.ละ 9.70 - 9.90 บาท) ส่งมอบ 10 - 12 ส.ค.51

6.1.2 เมื่อ 28 ส.ค.51 ประชุมแก้ไขปัญหาราคาข้าวโพดตกต่ำ

6.1.3 เมื่อ 28 ต.ค.51, 30 ธ.ค.51, 17 ก.พ.52 ครม.มีมติเห็นชอบให้ดำเนินโครงการแทรกแซงตลาดข้าวโพดเลี้ยงสัตว์ปี 2551/52 โดยการรับจำนำ เป้าหมาย 1,500,000 ตันเมลิ็ด ราคารับจำนำข้าวโพดเมลิ็ดความชื้น 14.5% กก.ละ 8.50 บาท ระยะเวลารับจำนำ พ.ย. 51 - มี.ค.52 วงเงินรับจำนำเกษตรกรรายละ 100,000 บาท ผลการดำเนินการ อคส. รับจำนำช่วงแรก (11 พ.ย. - 16 ธ.ค.51) ปริมาณ 630,690 ตัน ช่วง 2 (15 ม.ค. - 31 มี.ค.52) รับจำนำได้ 371,220 ตัน รวมปริมาณ 1,001,925 ตัน จำนวนเกษตรกร 76,670 ราย

6.2 โครงการประกันรายได้เกษตรกรผู้ปลูกข้าวโพดเลี้ยงสัตว์ ปี 2552/53 ครม.มีมติเมื่อ 14 ก.ค., 11 ส.ค.52, เห็นชอบให้ดำเนินโครงการประกันรายได้เกษตรกรผู้ปลูกข้าวโพดเลี้ยงสัตว์ ปี 2552/53 ดังนี้

6.2.1 กำหนดราคาประกันข้าวโพดเมลิ็ด ความชื้น 14.5% กก.ละ 7.10 บาท

6.2.2 กำหนดเป้าหมายให้เกษตรกรรายครัวเรือนใช้สิทธิเพื่อขอรับเงินชดเชยส่วนต่างราคาประกันกับเกณฑ์กลางอ้างอิงได้ในปริมาณที่ผลิตจริงแต่ไม่เกินครัวเรือนละ 20 ตัน ธ.ก.ส. ทำสัญญากับเกษตรกรที่ประสงค์จะเข้าร่วมโครงการฯ เดือน ส.ค. - พ.ย.52

6.2.3 เกษตรกรใช้สิทธิประกันรายได้ (ขอรับชดเชย) ได้ทันทีตั้งแต่วันทำสัญญา แต่ต้องไม่เกิน 28 ก.พ.53 ผลดำเนินการ เกษตรกรขึ้นทะเบียน 400,328 ราย ทำสัญญากับ ธ.ก.ส. (ณ 30 ธ.ค.53) 398,396 ราย ธ.ก.ส.จ่ายเงินแล้ว เกษตรกร 379,763 ราย 467,049 สัญญา จำนวนเงิน 5,637.123 ล้านบาท

6.3 โครงการประกันรายได้เกษตรกรผู้ปลูกข้าวโพดเลี้ยงสัตว์ ปี 2553/54 ครม.มีมติเมื่อ 29 มิ.ย., 30 พ.ย.53 เห็นชอบตามที่คณะกรรมการนโยบายข้าวโพดเลี้ยงสัตว์เสนอ โดยให้ดำเนินโครงการประกันรายได้เกษตรกร ผู้ปลูกข้าวโพดเลี้ยงสัตว์ ปี 2553/54 ดังนี้

6.3.1 กำหนดราคาประกันข้าวโพดเมลิ็ด ความชื้น 14.5% กก.ละ 7.14 บาท

6.3.2 เกษตรกรขอใช้สิทธิเพื่อขอรับเงินชดเชยส่วนต่างราคาประกันกับเกณฑ์กลางอ้างอิงได้  
ในปริมาณที่ผลิตจริงแต่ไม่เกินครัวเรือนละ 20 ตัน ระยะเวลาขึ้นทะเบียน 15 พ.ค. - ธ.ค.53 ทำสัญญากับ  
ธ.ก.ส. 15 มิ.ย.53 - ม.ค.54

6.3.3 เกษตรกรใช้สิทธิประกันรายได้ (ขอรับชดเชย) ได้ทันทีตั้งแต่วันที่เกี่ยวเกี่ยว แต่ต้องไม่เกิน  
28 ก.พ.54 ผลดำเนินการ เกษตรกรขึ้นทะเบียน 492,249 ราย ผ่านประชาคม 463,027 ราย ธ.ก.ส.ทำสัญญา  
462,906 ราย และเนื่องจากราคาเกณฑ์กลางอ้างอิงสูงกว่าราคาประกัน จึงไม่มีชดเชยส่วนต่าง ขณะนี้หมด  
ระยะเวลาใช้สิทธิประกันรายได้แล้ว

### 7. สถานการณ์ ปี 2555/56 และแนวโน้ม

สถานการณ์ในประเทศ ในเดือนเมษายน 2556 ผลผลิตข้าวโพดออกสู่ตลาดประมาณร้อยละ 0.65  
และเป็นช่วงปลายฤดูกาลปี 2555/56 ราคาเกษตรกรขายได้ปรับตัวลดลงจากเดือนก่อน (มีค.56) กก.ละ  
9.42 บาท เป็น 9.34 บาท หรือลดลงร้อยละ 0.84 แต่สูงกว่าช่วงเดียวกันของปีที่ผ่านมาที่มีราคา กก.ละ 9.26  
บาท เนื่องจากพ่อค้าท้องถิ่นมีสต็อกอยู่ในมือ และผู้นำเข้าทั่วไปสามารถนำเข้าข้าวโพดเลี้ยงสัตว์จาก  
ประเทศเพื่อนบ้านภายใต้กรอบ AFTA และ ACMECS อัตราภาษีร้อยละ 0 ช่วงระยะเวลานำเข้าวันที่ 1  
มีนาคม - 31 กรกฎาคม 2556 ส่วนราคาโรงงานอาหารสัตว์ปรับตัวสูงขึ้นเล็กน้อยจากเดือนที่ผ่านมา (มีค.  
56) จาก กก.ละ 10.19 บาท เป็น กก.ละ 10.23 บาท เนื่องจากมีความต้องการซื้อเพื่อใช้และเก็บสต็อก  
ประกอบกับเกษตรกรบางส่วนเริ่มนำเมล็ดพันธุ์ลงเพาะปลูกข้าวโพดฤดูใหม่ ส่วนราคาขายส่งไซโลผู้  
ส่งออกยังคงหยุดรับซื้อ เนื่องจากราคาในประเทศอยู่ในเกณฑ์สูงไม่สามารถออกมาแข่งขันรับซื้อได้

แนวโน้มปี 2556/57 กระทรวงเกษตรและสหกรณ์คาดการณ์ว่า เนื้อที่เพาะปลูกปี 2556/57 มี  
จำนวน 7.370 ล้านไร่ เพิ่มขึ้นจากปีที่แล้ว 2,524 ไร่ หรือร้อยละ 0.03 ผลผลิตมีจำนวน 4.985 ล้านตัน  
เพิ่มขึ้นจากปีที่แล้ว 20,032 ตัน หรือร้อยละ 0.40 ในขณะที่การใช้นี้มีจำนวน 4.740 ล้านตัน เพิ่มขึ้นจากปีที่แล้ว  
70,000 ตัน หรือร้อยละ 1.50 ผลผลิตมีมากกว่าปริมาณการใช้ 244,663 ตัน หรือร้อยละ 5.16 คาดว่าราคาจะ  
ลดลงจากปีที่ผ่านมา ประกอบกับมติ ครม.เมื่อวันที่ 21 มค.56 อนุมัติให้ อคส. นำเข้าข้าวโพดเลี้ยงสัตว์จาก  
ราชอาณาจักรกัมพูชาในอัตราภาษีนำเข้าร้อยละ 0 เพื่อนำมาใช้เป็นวัตถุดิบอาหารสัตว์ในประเทศ ช่วง  
เดือน สค.56 ประมาณ 1 แสนตัน และเดือน พย.56 - มค.57 ประมาณ 1.5 แสนตัน

ต่างประเทศ ตลาดชิคาโกราคาปรับตัวลดลงจากเดือนที่ผ่านมาจาก ตันละ 285.89 เหรียญ เป็น  
ตันละ 255.28 เหรียญ แต่สูงกว่าช่วงเดียวกันของปีที่ผ่านมา ซึ่งมีราคา ตันละ 250.01 เหรียญ เนื่องจากยอด  
ส่งออกชบเซา ปริมาณการผลิตน้ำมันเอธานอลลงที่ รวมทั้งสต็อกอยู่ในระดับสูงกว่าเดือนก่อน และสภาวะ  
อากาศที่ไม่แน่นอนส่งผลมีเกษตรกรไม่สามารถลงมือเพาะปลูกได้

\*\*\*\*\*

สำนักส่งเสริมการค้าข้าวและพืชไร่  
กรมการค้าภายใน  
พฤษภาคม 2556

## ราคาข้าวโพดเลี้ยงสัตว์

หน่วย : บาท/กก.

|                                                                                             | ก.ค.   | ส.ค.   | ก.ย.   | ต.ค.   | พ.ย.   | ธ.ค.   | ม.ค.   | ก.พ.   | มี.ค.  | เม.ย.  | พ.ค.   | มิ.ย.  | เฉลี่ย |
|---------------------------------------------------------------------------------------------|--------|--------|--------|--------|--------|--------|--------|--------|--------|--------|--------|--------|--------|
| <b>1.ราคาที่เกี่ยวข้องการขายได้ (ความชื้นไม่เกิน 14.5%) ที่ท่า สำนักงานเศรษฐกิจการเกษตร</b> |        |        |        |        |        |        |        |        |        |        |        |        |        |
| 2551/52                                                                                     | 9.85   | 8.58   | 7.67   | 6.69   | 6.69   | 6.13   | 6.51   | 6.45   | 6.26   | 6.94   | 6.20   | 6.51   | 7.04   |
| 2552/53                                                                                     | 6.42   | 5.19   | 5.09   | 5.18   | 6.08   | 6.83   | 6.93   | 7.17   | 7.61   | 8.16   | 8.32   | 8.47   | 6.79   |
| 2553/54                                                                                     | 8.74   | 8.34   | 8.09   | 7.89   | 7.94   | 8.00   | 8.21   | 8.38   | 8.36   | 8.87   | 8.62   | 8.13   | 8.30   |
| 2554/55                                                                                     | 8.02   | 7.22   | 7.43   | 7.76   | 8.39   | 8.54   | 8.61   | 8.67   | 8.48   | 9.18   | 8.96   | 9.09   | 8.36   |
| 2555/56                                                                                     | 9.24   | 9.95   | 9.25   | 8.94   | 9.43   | 8.80   | 8.44   | 8.84   | 8.99   | 8.96   |        |        | 9.08   |
| <b>2.ราคา จ.เพชรบูรณ์</b>                                                                   |        |        |        |        |        |        |        |        |        |        |        |        |        |
| 2551/52                                                                                     | 9.34   | 8.77   | 7.94   | 7.11   | 7.05   | 6.09   | 6.25   | 6.42   | 6.59   | 6.95   | 6.47   | 6.57   | 7.13   |
| 2552/53                                                                                     | 6.17   | 5.70   | 5.65   | 5.79   | 6.40   | 7.34   | 7.44   | 7.42   | 7.99   | 8.42   | 8.60   | 8.92   | 7.15   |
| 2553/54                                                                                     | 8.89   | 8.28   | 8.49   | 8.41   | 8.45   | 8.48   | 8.58   | 8.71   | 8.93   | 9.58   | 9.01   | 8.37   | 8.68   |
| 2554/55                                                                                     | 8.09   | 8.35   | 8.31   | 8.45   | 8.76   | 8.91   | 9.03   | 9.03   | 9.11   | 9.26   | 9.11   | 9.59   | 8.83   |
| 2555/56                                                                                     | 9.98   | 10.60  | 9.57   | 9.33   | 9.96   | 9.83   | 9.62   | 9.61   | 9.42   | 9.34   |        |        | 9.73   |
| <b>3.ราคาที่ใช้โดยผู้ส่งออกบริษัท ณ ตลาด กทม.</b>                                           |        |        |        |        |        |        |        |        |        |        |        |        |        |
| 2551/52                                                                                     | 10.26  | 9.97   | 8.38   | 7.69   | -      | 5.95   | 6.12   | 6.23   | 5.92   | 6.13   | 6.22   | 6.64   | 7.23   |
| 2552/53                                                                                     | 6.46   | 5.73   | 5.86   | 5.97   | 6.56   | 7.28   | 7.36   | 7.19   | 7.23   | -      | -      | -      | 6.63   |
| 2553/54                                                                                     | -      | -      | -      | 8.19   | 8.38   | 8.32   | 8.25   | 8.41   | 8.84   | 9.09   | 9.34   | 8.57   | 8.60   |
| 2554/55                                                                                     | 8.22   | 8.17   | 8.81   | 8.75   | 8.73   | 8.80   | 8.99   | 8.85   | 8.34   | 8.35   | 8.35   | 8.35   | 8.56   |
| 2555/56                                                                                     | -      | -      | -      | -      | -      | -      | -      | -      | -      | -      | -      | -      | -      |
| <b>4.ราคาที่ใช้โรงงานอาหารสัตว์บริษัท ณ ตลาด กทม.</b>                                       |        |        |        |        |        |        |        |        |        |        |        |        |        |
| 2551/52                                                                                     | 10.67  | 10.07  | 8.95   | 7.99   | 7.91   | 6.97   | 7.34   | 7.46   | 7.58   | 7.55   | 7.18   | 7.22   | 8.07   |
| 2552/53                                                                                     | 6.33   | 6.19   | 6.12   | 6.25   | 7.03   | 7.78   | 8.05   | 8.30   | 8.77   | 9.08   | 9.17   | 9.44   | 7.71   |
| 2553/54                                                                                     | 9.34   | 8.88   | 9.08   | 9.03   | 9.08   | 9.02   | 9.28   | 9.46   | 9.86   | 10.41  | 10.20  | 9.51   | 9.43   |
| 2554/55                                                                                     | 8.81   | 9.01   | 9.05   | 9.20   | 9.67   | 9.82   | 9.98   | 10.07  | 10.20  | 10.43  | 10.17  | 10.50  | 9.74   |
| 2555/56                                                                                     | 10.72  | 11.49  | 10.45  | 10.13  | 10.49  | 10.21  | 10.19  | 10.21  | 10.19  | 10.23  |        |        | 10.43  |
| <b>5.ราคาซื้อขายล่วงหน้าตลาดชิคาโก</b>                                                      |        |        |        |        |        |        |        |        |        |        |        |        |        |
| 2551/52                                                                                     | 8.55   | 7.35   | 7.37   | 5.62   | 5.17   | 5.01   | 5.39   | 5.04   | 5.32   | 5.43   | 5.74   | 5.57   | 5.96   |
| 2552/53                                                                                     | 4.48   | 4.40   | 4.31   | 4.91   | 5.13   | 5.17   | 5.04   | 4.75   | 4.68   | 4.51   | 4.67   | 4.45   | 4.71   |
| 2553/54                                                                                     | 4.79   | 5.13   | 5.87   | 6.46   | 6.52   | 6.99   | 7.68   | 8.39   | 8.21   | 8.97   | 8.61   | 8.69   | 7.19   |
| 2554/55                                                                                     | 8.14   | 8.43   | 8.29   | 7.72   | 7.67   | 7.42   | 7.87   | 7.78   | 7.90   | 7.76   | 7.61   | 7.55   | 7.85   |
| 2555/56                                                                                     | 9.72   | 9.99   | 9.35   | 9.11   | 8.99   | 8.71   | 8.50   | 8.34   | 8.48   | 7.46   |        |        | 8.87   |
| <b>6.ราคาซื้อขายล่วงหน้าตลาดชิคาโก (ดอลลาร์สหรัฐ/ตัน)</b>                                   |        |        |        |        |        |        |        |        |        |        |        |        |        |
| 2551/52                                                                                     | 254.37 | 216.27 | 214.02 | 162.83 | 146.78 | 142.43 | 153.47 | 142.15 | 148.19 | 152.43 | 165.03 | 162.36 | 171.69 |
| 2552/53                                                                                     | 130.90 | 128.77 | 126.90 | 146.43 | 153.50 | 155.10 | 151.88 | 142.80 | 143.13 | 138.92 | 143.67 | 136.49 | 141.54 |
| 2553/54                                                                                     | 147.53 | 160.53 | 189.44 | 214.75 | 217.38 | 231.14 | 250.06 | 271.78 | 269.12 | 296.29 | 284.17 | 283.72 | 234.66 |
| 2554/55                                                                                     | 269.14 | 280.78 | 271.28 | 248.75 | 246.82 | 237.06 | 248.33 | 252.08 | 256.18 | 250.01 | 242.22 | 237.44 | 253.34 |
| 2555/56                                                                                     | 306.01 | 316.31 | 300.48 | 295.28 | 291.34 | 283.03 | 281.31 | 278.30 | 285.89 | 255.28 |        |        | 289.32 |

## กาแฟ

| รายการ/ปี                         | 2551/52                                                               | 2552/53   | 2553/54   | 2554/55   | 2555/56 (F) |
|-----------------------------------|-----------------------------------------------------------------------|-----------|-----------|-----------|-------------|
| <b>1. ผลผลิตและความต้องการใช้</b> |                                                                       |           |           |           |             |
| 1.1 สต็อกโลกต้นปี (ตัน)           | 1,900,800                                                             | 2,388,720 | 1,734,540 | 1,734,420 | 1,495,620   |
| 1.2 ผลผลิตโลก (ตัน)               | 8,174,340                                                             | 7,710,300 | 8,455,440 | 8,665,200 | 9,075,480   |
| - อาราบิก้า (ตัน)                 | 5,109,120                                                             | 4,590,060 | 4,216,880 | 4,991,100 | 5,329,080   |
| - โรบัสต้า (ตัน)                  | 3,063,720                                                             | 3,118,740 | 3,237,060 | 3,672,600 | 3,746,400   |
| 1.3 ผลผลิตไทย (ตัน)               | 56,315                                                                | 48,955    | 42,394    | 41,461    | 37,460      |
| 1.4 การใช้โลก (ตัน)               | 7,475,760                                                             | 8,230,740 | 7,985,880 | 8,458,200 | 8,482,380   |
| 1.5 การใช้ไทย (ตัน)               | 53,803                                                                | 58,000    | 61,480    | 67,628    | 70,000      |
| 1.6 ช่วงออกสู่ตลาด                | ต.ค.-เม.ย.และ ออกมาก.ธ.ค.-มี.ค.                                       |           |           |           |             |
| 1.7 การนำเข้า                     | - ข้อผูกพัน WTO ให้นำเข้าในโควตา 5.25 ตัน ภายในโควตา 30% นอกโควตา 90% |           |           |           |             |
|                                   | - กาแฟสำเร็จรูปในโควตา 134 ตัน ภายในโควตา 40% นอกโควตา 49%            |           |           |           |             |
|                                   | - ข้อผูกพัน AFTA เมล็ดกาแฟ 5% กาแฟสำเร็จรูป 0%                        |           |           |           |             |
| - เมล็ดกาแฟ (ตัน)                 | 7,835                                                                 | 12,291    | 37,167    | 24,435    | 5,533       |
| - กาแฟคั่ว (ตัน)                  | 271                                                                   | 334       | 427       | 408       | 258         |
| - กาแฟผงสำเร็จรูป (ตัน)           | 2,219                                                                 | 2,959     | 4,042     | 6,036     | 3,220       |
| - กาแฟผสมน้ำตาลและครีมเทียม (ตัน) | 4,061                                                                 | 4,803     | 5,833     | 1,699     | 0           |
| 1.8 การส่งออก                     |                                                                       |           |           |           |             |
| - เมล็ดกาแฟ (ตัน)                 | 213                                                                   | 241       | 876       | 1,938     | 149         |
| - กาแฟคั่ว (ตัน)                  | 1,273                                                                 | 881       | 215       | 159       | 56          |
| - กาแฟผงสำเร็จรูป (ตัน)           | 4,119                                                                 | 6,471     | 6,561     | 6,802     | 1,867       |
| - กาแฟผสมน้ำตาลและครีมเทียม (ตัน) | 26,599                                                                | 36,193    | 37,834    | 8,043     | 0           |

| รายการ/ปี                            | 2551/52 | 2552/53 | 2553/54 | 2554/55 | 2555/56 |       |         |
|--------------------------------------|---------|---------|---------|---------|---------|-------|---------|
| 2. ต้นทุนการผลิต (บาท/กก.)           | 40.00   | 41.46   | 45.51   | 46.16   | N/A     |       |         |
| 3. ราคา (บาท/กก.)                    |         |         |         |         | มี.ค.   | เม.ย. | % Δ     |
| ● ราคาเกษตรกรขายได้ (เกรดคละ)        | 62.30   | 54.73   | 67.00   | 68.22   | 71.01   | -     | -       |
| ● ราคาเกษตรกรขายได้ จ.ชุมพร (เกรดดี) | 65.77   | 57.11   | 68.15   | 68.50   | 66.67   | -     | -       |
| ● โรงงานรับซื้อ จ.ชุมพร              | 68.14   | 57.63   | 66.78   | 64.69   | 66.67   | -     | -       |
| ● ราคาซื้อขายล่วงหน้าตลาดลอนดอน      | 55.28   | 47.16   | 66.35   | 62.08   | 63.22   | 51.38 | ↓ 18.73 |

- หมายเหตุ**
- (1) ปริมาณสต็อก ผลผลิตโลกและการใช้ของโลก จากกระทรวงเกษตรสหรัฐฯ
  - (2) ปริมาณผลผลิตของไทย ต้นทุนการผลิต ราคาเกษตรกรขายได้ จากสำนักงานเศรษฐกิจการเกษตร
  - (3) ความต้องการใช้ภายในประเทศ สอบถามโรงงานผู้ผลิตกาแฟสำเร็จรูปและกาแฟคั่วบด
  - (4) ปริมาณนำเข้า-ส่งออก จากกรมศุลกากร

#### 4. สถานการณ์และแนวโน้ม

##### 4.1 สถานการณ์ตลาดโลก

4.1.1 การผลิต/การใช้ กระทรวงเกษตรสหรัฐฯ คาดการณ์ (ธ.ค.55) ผลผลิตปี 2555/56 มีปริมาณ 9.075 ล้านตัน เพิ่มขึ้นจากปีที่ผ่านมาร้อยละ 4.73 เมื่อรวมกับสต็อกต้นปี 1.495 ล้านตัน จะมีอุปทานรวม 10.57 ล้านตัน สำหรับความต้องการใช้มีประมาณ 8.482 ล้านตัน สูงกว่าปีที่ผ่านมาร้อยละ 0.29

4.1.2 ราคา กาแฟโรบัสตาตลาดโลก (ลอนดอน) เดือนเมษายน 2556 เฉลี่ยตันละ 2,039.17 ดอลลาร์สหรัฐฯ (51.38 บาท/กก.) ปรับตัวลดลงจากเดือนที่ผ่านมา ซึ่งมีราคาเฉลี่ยตันละ 2,130.90 ดอลลาร์สหรัฐฯ (63.22บาท/กก.) คิดเป็นร้อยละ 4.30 เนื่องจากผลพวงของตลาดสินค้าโภคภัณฑ์ที่อ่อนตัวลง ซึ่งได้รับแรงกดดันจากผู้ขอรับสวัสดิการว่างงานของสหรัฐฯที่เพิ่มขึ้นเกินคาดการณ์ ส่งผลให้เกิดความวิตกกังวลเกี่ยวกับเศรษฐกิจสหรัฐฯ ที่อาจจะเกิดการชะลอตัวขึ้นอีก และจากความวิตกกังวลเกี่ยวกับผลผลิตในเวียดนามอ่อนแรงลง หลังจากสภาพอากาศที่ดีขึ้นส่งผลต่อการเจริญเติบโตของพืช ประกอบกับการคาดการณ์คำสั่งซื้อขายบราซิล ซึ่งเป็นผู้ผลิตกาแฟรายใหญ่ที่สุดของโลก จะเก็บเกี่ยวผลผลิตกาแฟได้เป็นจำนวนมาก

##### 4.2 สถานการณ์ในประเทศ

4.2.1 ผลผลิต ปี 2555/56 สำนักงานเศรษฐกิจการเกษตรคาดการณ์ผลผลิตกาแฟทั้งประเทศ (มี.ค.56) ประมาณ 37,460 ตัน (แยกเป็นกาแฟโรบัสตา 29,544 ตัน และอาราบิก้า 7,916 ตัน) ลดลงจาก ปี 2554/55 ร้อยละ 9.65 เนื่องจากเนื้อที่ให้ผลกาแฟโรบัสตาลดลง จากการที่เกษตรกรโค่นต้นกาแฟ บางส่วนทิ้ง เพราะต้นยางพาราและปาล์มน้ำมันที่ปลูกแซมในสวนกาแฟโตขึ้น ไม่สามารถปลูกกาแฟต่อไปได้ แต่เนื้อที่ให้ผลกาแฟอาราบิก้าเพิ่มขึ้น เนื่องจากมีการส่งเสริมจากภาครัฐและเอกชนให้เกษตรกรปลูกเพิ่มขึ้น สำหรับผลผลิตต่อไร่ (เฉลี่ยทั้งประเทศ) คาดว่าเพิ่มขึ้นจาก ไร่ละ 135 กก. เป็นไร่ละ 137 กก. คิดเป็นร้อยละ 1.48 ช่วงผลผลิตออกสู่ตลาดประมาณปลายเดือนตุลาคม 2555 - เมษายน 2556

4.2.2 ราคาเมล็ดกาแฟโรบัสตา เดือนเมษายน 2556 สิ้นสุดฤดูกาลเก็บเกี่ยวแล้ว สำหรับผลผลิตฤดูกาลใหม่ ปี 2556/57 จะเริ่มออกสู่ตลาดประมาณ ตุลาคม 2556 (สศก.)

#### 5. การเปิดตลาดสินค้ากาแฟตามข้อตกลงเขตการค้าเสรีอาเซียน (AFTA)

5.1 ตั้งแต่ 1 มกราคม 2553 มีการยกเลิกมาตรการโควตาภาษีและลดอัตราภาษีนำเข้าเมล็ดกาแฟจาก ร้อยละ 20 เหลือร้อยละ 5 และกาแฟสำเร็จรูปจากร้อยละ 5 เหลือร้อยละ 0 ซึ่งการเปิดตลาดดังกล่าว อาจส่งผลกระทบต่อตลาดกาแฟในประเทศ หน่วยงานที่เกี่ยวข้องจึงได้หามาตรการป้องกัน โดยคณะกรรมการนโยบายและแผนพัฒนาการเกษตรและสหกรณ์ ได้มีมติ (30 ก.ย.52) เห็นชอบมาตรการรองรับผลกระทบแล้ว

5.2 คณะอนุกรรมการพืชสวน มีมติเมื่อวันที่ 7 มีนาคม 2556 เห็นชอบหลักเกณฑ์เงื่อนไขการนำเข้าเมล็ดกาแฟภายใต้ AFTA ในปี 2556 โดยให้ อคส.หรือผู้ประกอบการที่ประกอบธุรกิจแปรรูปกาแฟ และเป็นนิติบุคคลเป็นผู้นำเข้า ภายใต้เงื่อนไขและการกำกับ ดูแลของคณะอนุกรรมการพืชสวน ดังนี้

1) ให้นำเข้าเมล็ดกาแฟเพื่อใช้เป็นวัตถุดิบในการแปรรูปเท่านั้น ห้ามจำหน่ายหรือแจกจ่ายเป็นวัตถุดิบในประเทศ

2) ช่วงเวลานำเข้า

- เพื่อใช้ในประเทศ: เมษายน-พฤศจิกายน
- เพื่อผลิตเป็นผลิตภัณฑ์ส่งออก: พฤษภาคม-สิงหาคม

3) กำหนดให้ผู้ที่มีสิทธินำเข้าเมล็ดกาแฟพร้อมซื้อผลผลิตกาแฟในประเทศในฤดูกาลถัดไปเป็นปริมาณสองเท่าจากปริมาณที่นำเข้าจริง โดยจะต้องรับซื้อตามราคาตลาดโลก หรือหากราคาตลาดโลกตกต่ำให้รับซื้อในราคาอย่างน้อย 60 บาท ต่อ กก.

4) คุณสมบัติของผู้นำเข้าจะต้องมีประวัติการรับซื้อภายในประเทศย้อนหลังอย่างน้อย 1-2 ปี และมีใบอนุญาตโรงงานผลิตอาหารด้วย

5) ต้องรายงานการนำเข้า การใช้ สต็อกคงเหลือภายใน 1 เดือน และมีบทลงโทษหากไม่ดำเนินการ

5.3 จัดทำยุทธศาสตร์กาแฟ ปี 2552-2556 คณะรัฐมนตรีมีมติ (16 มิ.ย.52) เห็นชอบยุทธศาสตร์กาแฟ ปี 2552-2556 โดยมีเป้าหมายลดต้นทุนการผลิตกาแฟเท่ากับหรือมากกว่าเวียดนามไม่เกิน 10% เพิ่มผลผลิตต่อไร่ของกาแฟ รวมทั้งจะได้แปลงกาแฟที่ได้รับการรับรอง GAP เพิ่มขึ้น 50% และได้ผลผลิตกาแฟเพียงพอกับความต้องการใช้ของอุตสาหกรรมกาแฟในประเทศ โดยมีมาตรการ 4 ด้าน ประกอบด้วย

- (1) การเพิ่มประสิทธิภาพการผลิตและลดต้นทุนการผลิต
- (2) การเพิ่มมูลค่าผลิตภัณฑ์กาแฟ
- (3) การพัฒนาและส่งเสริมด้านการสร้างเสถียรภาพราคา
- (4) การปรับฐานการบริหารจัดการ

5.4 การปรับโครงสร้างสินค้ากาแฟแบบครบวงจร มติคณะกรรมการบริหารกองทุนปรับโครงสร้างภาคเกษตร (17 ก.ย.52) เห็นชอบโครงการปรับโครงสร้างสินค้ากาแฟแบบครบวงจร เพื่อช่วยเพิ่มผลผลิตต่อไร่ ลดต้นทุนการผลิตและช่วยแปรรูปสินค้ากาแฟ ระยะเวลาโครงการ 7 ปี สนับสนุนเงินกองทุนฯ 54,442,870 บาท ให้แก่สหกรณ์ผู้ปลูกกาแฟจังหวัดชุมพร จำกัด กลุ่มเกษตรกรทำสวนเขาทะเล จังหวัดชุมพร และกลุ่มเกษตรกรทำสวน จปร. จังหวัดระนอง

สำนักส่งเสริมการค้าสินค้าเกษตร  
กรมการค้าภายใน  
พฤษภาคม 2556



## ราคาเมล็ดกาแฟ

หน่วย : บาท/กก.

|                                                                                                 | ตค.   | พย.   | ธค.   | มค.   | กพ.   | มีค.  | เมย.  | พค.   | มิย.  | กค.   | สค.   | กย.   | เฉลี่ย |
|-------------------------------------------------------------------------------------------------|-------|-------|-------|-------|-------|-------|-------|-------|-------|-------|-------|-------|--------|
| ราคาที่เกี่ยวข้องกรขายได้                                                                       |       |       |       |       |       |       |       |       |       |       |       |       |        |
| 2546/47                                                                                         | -     | 27.85 | 27.19 | 29.44 | 23.25 | 22.62 | -     | -     | -     | -     | -     | -     | 26.07  |
| 2547/48                                                                                         | -     | 29.00 | 29.41 | 26.81 | 27.75 | 29.35 | -     | -     | -     | -     | -     | -     | 28.46  |
| 2548/49                                                                                         | -     | -     | 33.49 | 41.67 | 43.66 | 40.88 | 39.00 | -     | -     | -     | -     | -     | 39.74  |
| 2549/50                                                                                         | -     | -     | 44.78 | 47.11 | 46.99 | -     | -     | -     | -     | -     | -     | -     | 46.29  |
| 2550/51                                                                                         | -     | 58.50 | 57.79 | 65.70 | 68.61 | -     | -     | -     | -     | -     | -     | -     | 62.65  |
| 2551/52                                                                                         | 45.00 | 56.75 | 64.43 | 67.50 | 70.45 | 69.67 | -     | -     | -     | -     | -     | -     | 62.30  |
| 2552/53                                                                                         | -     | 50.00 | 52.47 | 55.32 | 61.12 | -     | -     | -     | -     | -     | -     | -     | 54.73  |
| 2553/54                                                                                         | -     | 59.00 | 60.00 | 66.72 | 76.87 | 72.39 | -     | -     | -     | -     | -     | -     | 67.00  |
| 2554/55                                                                                         | -     | 65.00 | 68.30 | 70.63 | 71.19 | 66.00 | -     | -     | -     | -     | -     | -     | 68.22  |
| 2555/56                                                                                         | -     | 63.33 | 66.56 | 68.66 | 71.16 | 71.01 | -     | -     | -     | -     | -     | -     | 68.14  |
| ที่มา : สำนักงานเศรษฐกิจการเกษตร                                                                |       |       |       |       |       |       |       |       |       |       |       |       |        |
| ราคาที่โรงงานรับซื้อ                                                                            |       |       |       |       |       |       |       |       |       |       |       |       |        |
| 2546/47                                                                                         | -     | -     | 35.00 | 35.00 | 35.00 | 35.00 | -     | -     | -     | -     | -     | -     | 35.00  |
| 2547/48                                                                                         | 35.00 | 35.00 | 35.00 | 35.00 | 35.00 | 35.00 | -     | -     | -     | -     | -     | -     | 35.00  |
| 2548/49                                                                                         | -     | -     | -     | 43.00 | 47.00 | 47.00 | -     | -     | -     | -     | -     | -     | 45.67  |
| 2549/50                                                                                         | -     | -     | -     | 50.00 | 50.00 | -     | -     | -     | -     | -     | -     | -     | 50.00  |
| 2550/51                                                                                         | -     | -     | 57.00 | 67.00 | 73.00 | -     | -     | -     | -     | -     | -     | -     | 65.67  |
| 2551/52                                                                                         | -     | 67.31 | 68.03 | 68.73 | 68.50 | -     | -     | -     | -     | -     | -     | -     | 68.14  |
| 2552/53                                                                                         | -     | -     | 52.70 | 55.83 | 60.97 | 61.00 | -     | -     | -     | -     | -     | -     | 57.63  |
| 2553/54                                                                                         | -     | 57.05 | 57.80 | 65.35 | 70.26 | 74.20 | 76.00 | -     | -     | -     | -     | -     | 66.78  |
| 2554/55                                                                                         | -     | 62.35 | 62.71 | 65.45 | 67.21 | 65.71 | -     | -     | -     | -     | -     | -     | 64.69  |
| 2555/56                                                                                         | -     | 61.52 | 61.61 | 62.91 | 64.35 | 66.67 | -     | -     | -     | -     | -     | -     | 63.41  |
| ที่มา : สำนักงานการค้าภายในจังหวัดชุมพร (จุดรับซื้อของ บจ.ควอลิตี้ คอฟฟี่ โปรดักท์ส : เนสเล่ท์) |       |       |       |       |       |       |       |       |       |       |       |       |        |
| ราคาซื้อขายล่วงหน้ากาแฟโรบัสต้า ตลาดลอนดอน (เฉลี่ยส่งมอบ 3-6 เดือนข้างหน้า)                     |       |       |       |       |       |       |       |       |       |       |       |       |        |
| 2546/47                                                                                         | 28.79 | 27.40 | 28.30 | 31.94 | 29.72 | 29.30 | 29.04 | 29.51 | 32.32 | 28.89 | 27.87 | 27.65 | 29.23  |
| 2547/48                                                                                         | 28.40 | 25.96 | 30.25 | 28.84 | 32.72 | 38.07 | 41.19 | 45.52 | 50.30 | 50.04 | 43.81 | 38.23 | 37.78  |
| 2548/49                                                                                         | 39.07 | 42.42 | 46.92 | 49.86 | 48.11 | 44.59 | 44.85 | 44.04 | 44.42 | 47.24 | 52.21 | 57.74 | 46.79  |
| 2549/50                                                                                         | 54.66 | 56.56 | 53.26 | 56.04 | 55.73 | 53.05 | 50.59 | 57.33 | 63.28 | 62.37 | 59.84 | 52.33 | 56.25  |
| 2550/51                                                                                         | 63.10 | 66.76 | 62.09 | 63.31 | 75.96 | 78.08 | 71.22 | 70.41 | 74.04 | 78.09 | 76.80 | 73.35 | 71.10  |
| 2551/52                                                                                         | 60.35 | 62.60 | 64.82 | 61.24 | 57.03 | 54.61 | 53.45 | 52.15 | 50.03 | 48.37 | 48.73 | 49.92 | 55.28  |
| 2552/53                                                                                         | 48.85 | 45.85 | 45.60 | 45.26 | 43.24 | 41.34 | 43.42 | 43.57 | 49.23 | 55.06 | 53.64 | 50.91 | 47.16  |
| 2553/54                                                                                         | 52.18 | 56.35 | 58.37 | 64.06 | 69.75 | 73.93 | 73.38 | 76.90 | 73.21 | 67.58 | 66.90 | 63.56 | 66.35  |
| 2554/55                                                                                         | 59.49 | 57.60 | 59.05 | 57.88 | 59.86 | 61.39 | 61.79 | 65.97 | 65.60 | 66.43 | 65.89 | 64.03 | 62.08  |
| 2555/56                                                                                         | 63.28 | 58.45 | 57.70 | 59.56 | 62.06 | 63.22 | 51.38 | -     | -     | -     | -     | -     | 59.38  |
| ที่มา : ข่าว BISNEWS , Futuresource.com , Reuters , indcaffe.com                                |       |       |       |       |       |       |       |       |       |       |       |       |        |

## ปาล์มน้ำมัน

| 1. ผลผลิต : ล้านตัน                                                                                               |                      | ปี 2552       | ปี 2553    | ปี 2554   | ปี 2555   | ปี 2556 <sup>E</sup> |
|-------------------------------------------------------------------------------------------------------------------|----------------------|---------------|------------|-----------|-----------|----------------------|
|                                                                                                                   |                      | (ม.ย.)        |            |           |           |                      |
| 1) โลก                                                                                                            | น้ำมันพืช            | 133.76        | 140.92     | 147.66    | 155.98    | 158.43               |
|                                                                                                                   | : น้ำมันถั่วเหลือง   | 35.89         | 38.81      | 41.30     | 42.35     | 43.18                |
|                                                                                                                   | : น้ำมันปาล์มดิบ     | 44.02         | 45.87      | 47.92     | 50.70     | 53.83                |
|                                                                                                                   | : อินโดนีเซีย        | 20.50         | 22.00      | 23.60     | 25.90     | 28.00                |
|                                                                                                                   | : มาเลเซีย           | 17.26         | 17.76      | 18.21     | 18.20     | 19.00                |
| 2) ไทย                                                                                                            | : ผลปาล์ม(ก. เกษตร)  | 8.162         | 8.223      | 10.777    | 11.327    | 12.024               |
|                                                                                                                   | : น้ำมันดิบ(รง.สกัด) | 1.345         | 1.288      | 1.832     | 1.893     | 2.044                |
| 2. สมดุลน้ำมันปาล์มดิบ : ตันCPO                                                                                   |                      | ปี 2552       | ปี 2553    | ปี 2554   | ปี 2555   | ปี 2556              |
|                                                                                                                   |                      | (ประมาณการ)   |            |           |           |                      |
| 1) สต็อกต้นปี                                                                                                     |                      | 107,947       | 135,518    | 67,787    | 297,586   | 364,000              |
| 2) ผลผลิตน้ำมันปาล์มดิบ                                                                                           |                      | 1,345,245     | 1,287,510  | 1,832,151 | 1,892,552 | 2,044,000            |
| 3) นำเข้า - ดิบ+บริสุทธิ์ คิดเป็นดิบ                                                                              |                      | -             | -          | 59,668    | 40,055    | -                    |
| 4) ใช้ในประเทศ - ผลิตน้ำมันพืช                                                                                    |                      | 879,506       | 900,756    | 978,556   | 1,042,598 | 1,050,000            |
|                                                                                                                   | - ผลิตไบโอดีเซล      | 370,776       | 382,166    | 376,618   | 626,380   | 680,000              |
| 5) ส่งออก - น้ำมันดิบ                                                                                             |                      | 67,392        | 63,321     | 306,845   | 197,045   | 300,000              |
| 6) สต็อกปลายปี                                                                                                    |                      | 135,518       | 67,784     | 297,586   | 364,170   | 378,000              |
| ที่มา : โรงงานสกัด โรงกลั่นน้ำมันปาล์ม และโรงผลิตไบโอดีเซล แจ้งตามประกาศ กก. (น้ำมันบริสุทธิ์ จะคิดเป็นน้ำมันดิบ) |                      |               |            |           |           |                      |
| 3. พื้นที่ / ต้นทุน / ผลผลิตเฉลี่ย                                                                                |                      | ปี 2552       | ปี 2553    | ปี 2554   | ปี 2555   | ปี 2556 <sup>E</sup> |
| 1) พื้นที่ยืนต้น                                                                                                  | : ล้านไร่            | 3.890         | 4.077      | 4.285     | 4.483     | 4.610                |
| 2) พื้นที่ให้ผล                                                                                                   | : ล้านไร่            | 3.188         | 3.552      | 3.747     | 3.983     | 4.095                |
| 3) ต้นทุนผลปาล์ม                                                                                                  | : บาท/กก.            | 2.71          | 2.97       | 2.77      | 3.02      | 3.01                 |
| 4) ผลผลิตเฉลี่ย                                                                                                   | : กก./ไร่            | 2,561         | 2,315      | 2,876     | 2,844     | 2,936                |
| แหล่งผลิตสำคัญ ปี 2556                                                                                            |                      | เนื้อที่ให้ผล | ผลผลิต     | Yield     | % ผลผลิต  |                      |
|                                                                                                                   |                      | ไร่           | ตันผลปาล์ม | กก./ไร่   |           |                      |
| 1.                                                                                                                | กระบี่               | 963,839       | 3,093,203  | 3,209     | 26        |                      |
| 2.                                                                                                                | สุราษฎร์ธานี         | 976,685       | 3,110,912  | 3,185     | 26        |                      |
| 3.                                                                                                                | ชุมพร                | 790,458       | 2,378,785  | 3,009     | 20        |                      |
| 4.                                                                                                                | นครศรีธรรมราช        | 209,286       | 584,814    | 2,794     | 5         |                      |
| 5.                                                                                                                | ประจวบคีรีขันธ์      | 208,853       | 561,192    | 3,009     | 5         |                      |
| 6.                                                                                                                | ตรัง                 | 125,249       | 358,063    | 2,859     | 3         |                      |
| 7.                                                                                                                | สตูล                 | 116,409       | 313,600    | 2,694     | 3         |                      |
| 8.                                                                                                                | พังงา                | 109,750       | 287,800    | 2,622     | 2         |                      |
| 9.                                                                                                                | ชลบุรี               | 87,223        | 276,183    | 3,166     | 2         |                      |
| 10.                                                                                                               | ระนอง                | 74,755        | 228,011    | 3,050     | 2         |                      |
| 11.                                                                                                               | อื่น ๆ (40 จว.)      | 432,335       | 813,043    | 80-3,108  | 6         |                      |
| รวมทั้งประเทศ                                                                                                     |                      | 4,094,842     | 12,023,606 | 2,936     | 100       |                      |

ที่มา : ศูนย์สารสนเทศการเกษตร สำนักงานเศรษฐกิจการเกษตร (พยากรณ์ ณ ปี.ค.56)



(3) การนำเข้าเพื่อส่งออก (นอกโควตา WTO) กำหนดให้ผู้นำเข้าต้องรับซื้อผลผลิตในประเทศเพื่อส่งออกด้วย 1 ส่วน ก่อนนำเข้า 1 ส่วนและต้องส่งออกน้ำมันปาล์มไปต่างประเทศเป็นปริมาณไม่น้อยกว่า 2 เท่าของปริมาณนำเข้า ภายใน 30 วัน โดยกำหนดด่านส่งออกน้ำมันปาล์มที่นำเข้าไว้เฉพาะ 4 ด่าน ตามมติ ครม. เมื่อ 22 เม.ย.46 (ด่านแม่สอด แม่สาย สังขละบุรี และ ท่าเรือกรุงเทพ)

(4) การนำน้ำมันปาล์มผ่านประเทศเพื่อส่งออก (การถ่ายลำ/ผ่านแดน) ต้องขออนุญาตขนย้ายและส่งออกภายใน เวลาที่กำหนด

## 2) บริหารจัดการระบบการค้าในประเทศ

(1) การค้าผลปาล์มและน้ำมันปาล์ม ให้ดำเนินไปตามกลไกปกติ โดยมีมาตรการ : การแจ้งปริมาณ ให้ผู้ผลิตแจ้ง ปริมาณฯ เป็นประจำทุกเดือน ผู้นำเข้าแจ้งแผนการนำเข้าล่วงหน้าทุกเดือนแจ้งการนำเข้า จำหน่ายภายใน 7 วันนับจากวัน นำเข้า/จำหน่าย การควบคุมขนย้าย ให้ผู้ขนย้ายน้ำมันปาล์มตั้งแต่ 25 กก.ขึ้นไปต้องขออนุญาตขนย้าย การปิดป้ายรับซื้อ ให้ผู้รับซื้อผลปาล์มปิดป้ายแสดงราคารับซื้อผลปาล์มโดยระบุชั้นคุณภาพและให้รับซื้อไม่ต่ำกว่าราคาแสดงที่ป้ายและขอ ความร่วมมือโรงงานสกัดและโรงกลั่นน้ำมันปาล์มให้รับซื้อผลปาล์มและน้ำมันปาล์มให้สอดคล้องกันทั้งระบบอย่างเหมาะสม การพัฒนาคุณภาพ ประชาสัมพันธ์ให้เกษตรกรพัฒนาคุณภาพผลปาล์ม

(2) การตรวจสอบและกำกับดูแลโดยจังหวัด : มีคณะทำงานแก้ไขปัญหาปาล์มน้ำมันอย่างเป็นระบบระดับจังหวัด คณะทำงานตรวจสอบคุณภาพผลปาล์มประจำจังหวัด เพื่อทำหน้าที่ดำเนินการตามนโยบายที่กำหนดและใกล้เคียง ปัญหาคุณภาพผลปาล์มที่เกิดขึ้นจากการซื้อขาย

(3) ตรวจสอบป้องกันการลักลอบนำเข้าและกำกับดูแลขนย้ายถ่ายลำ-ผ่านแดนน้ำมันปาล์ม โดยขอความร่วมมือ จังหวัดต้นทางและจังหวัดที่ติดชายแดนประเทศกำกับดูแลการขนย้ายน้ำมันปาล์มในประเทศอย่างเคร่งครัดเพื่อกำกับดูแลมิให้ มีการนำมามาหมุนเวียนจำหน่ายในประเทศ

(4) การบริหารจัดการของกลาง มติคณะกรรมการแก้ไขปัญหาปาล์มน้ำมันฯ (24 พค.47) เห็นชอบให้กรมศุลกากร ส่งมอบน้ำมันปาล์มของกลางให้แก่หน่วยงานราชการ/มูลนิธิที่นำไปใช้ผลิตพลังงานทดแทนและให้ รมว.พณ. (ประธาน) อนุมัติ เป็นคราว ๆ ไป ซึ่งได้อนุมัติแล้ว 24 ครั้ง รวมปริมาณ 490,722 กก. (พ.ค.47-ธ.ค.55)

3) จัดการผลผลิตส่วนเกิน ประสานแจ้งกระทรวงพลังงานทราบปริมาณน้ำมันปาล์มคงเหลือรายเดือนเพื่อสนับสนุน การนำน้ำมันปาล์มไปผลิตไบโอดีเซล

## 8. มาตรการแก้ไขปัญหาน้ำมันปาล์มและราคาผลปาล์มตกต่ำ ปี 2555-2556

### 8.1 มติคณะกรรมการ กนป.

1) ครั้งที่ 1 (19 ธ.ค.55) เห็นชอบ (1) ให้โรงสกัดน้ำมันปาล์มรับซื้อผลปาล์มจากเกษตรกร ที่อัตราน้ำมัน 17% ในราคาไม่ต่ำกว่า กก.ละ 4 บาท และอัตราน้ำมัน 18.5% ในราคาไม่ต่ำกว่า กก.ละ 4.35 บาท (2) ให้รับซื้อน้ำมันปาล์มดิบจากโรงสกัดฯ ปริมาณ 50,000 ตัน ใน ราคา กก. ละ 25 บาท ส่งมอบ ณ หน้าคลังของผู้รับซื้อในเขตกรุงเทพและปริมณฑล (3) มอบหมายให้กระทรวงพาณิชย์หารือร่วมกับ หน่วยงานที่เกี่ยวข้อง เพื่อกำหนดแนวทางการบริหารจัดการและขั้นตอนการดำเนินการต่อไป

2) ครั้งที่ 2 (28 ธ.ค.55) เห็นชอบ (1) ให้กระทรวงพาณิชย์ดำเนินการรับซื้อน้ำมันปาล์มดิบจากโรงสกัดฯ เพิ่มเติมจาก 50,000 ตัน เป็น 150,000 ตัน (2) ให้โรงสกัดฯ รับซื้อผลปาล์มจากเกษตรกร ที่อัตราน้ำมันไม่ต่ำกว่า 17% ในราคาไม่ต่ำกว่า กก.ละ 4 บาท และ (3) เร่งรัดการส่งออกน้ำมันปาล์มดิบที่รับซื้อ โดยกำหนดแนวทางดำเนินการและงบประมาณเพื่อชดเชยภาระขาดทุนที่อาจจะเกิดขึ้น

### 8.2 มติคณะกรรมการ คชก.

1) ครั้งที่ 1 (24 ธ.ค.55) รับทราบมติ คณะกรรมการ กนป.(19 ธ.ค.55) .และเห็นชอบให้ อคส. รับซื้อน้ำมันปาล์มดิบจากโรง สกัดฯ ในราคา กก.ละ 25 บาท ตามมติ กนป. ระยะเวลารับซื้อเดือน ธ.ค.55 - มี.ค. 56 ระยะเวลาโครงการเดือนธ.ค.55 - พ.ค.56 และ อนุมัติวงเงินดำเนินการให้ อคส. ใช้ดำเนินการ รวม 1,380.25 ล้านบาท

2) ครั้งที่ 2 (14 ม.ค.56) (1) รับทราบมติ คณะกรรมการ กนป.(28 ธ.ค.55) .และ (2) เห็นชอบให้ อคส. รับซื้อน้ำมันปาล์มดิบ เพิ่มเติมอีก ๕๐,๐๐๐ ตัน เป็น ๑๐๐,๐๐๐ ตัน ในราคา กก.ละ 25 บาทส่งมอบ ณ หน้าคลังของผู้รับซื้อในเขตกรุงเทพและปริมณฑล โดยขยายระยะเวลารับซื้อจากเดิมสิ้นสุดเดือน มี.ค.56 เป็นสิ้นสุด เม.ย.56 ทั้งนี้ ให้กระทรวงพาณิชย์จัดทำแผนการดำเนินการรับซื้อน้ำมัน ปาล์มดิบ และแผนการบริหารจัดการน้ำมันปาล์มดิบที่ อคส. รับซื้อไว้ โดยให้มีการตรวจสอบ ติดตาม และกำกับดูแลการดำเนินการอย่าง เข้มงวด เพื่อให้ประโยชน์ตกแก่เกษตรกรรายย่อยอย่างแท้จริง (3) เห็นชอบให้มีคณะกรรมการพิจารณาการระบายน้ำมันปาล์มดิบที่ อคส. รับซื้อไว้โดยมีรัฐมนตรีว่าการกระทรวงพาณิชย์ เป็นประธานอนุกรรมการ และอธิบดีกรมการค้าต่างประเทศเป็นอนุกรรมการและเลขานุการ เพื่อพิจารณากำหนดหลักเกณฑ์การบริหารจัดการน้ำมันปาล์มดิบวิธีการ ราคา ปริมาณจำหน่ายตามความเหมาะสม รวมทั้งกำกับดูแลแก้ไข ปัญหาเกี่ยวกับการบริหารจัดการการระบายจำหน่ายน้ำมันปาล์มดิบดังกล่าว

3) ครั้งที่ 3 (23 ม.ค.56) (1) รับทราบแผนการดำเนินการรับซื้อและแผนบริหารจัดการน้ำมันปาล์มที่ อคส.รับซื้อไว้ตามโครงการฯ (2) เห็นชอบให้ อคส. รับซื้อน้ำมันปาล์มดิบเพิ่มเติมอีก ๕๐,๐๐๐ ตัน เป็น ๑๐๐,๐๐๐ ตัน ในราคา กก.ในราคา กก.ละ 25 บาท ระยะเวลารับซื้อ ธ.ค.55-เม.ย.56 ระยะเวลาจำหน่าย ม.ค.-ก.ย.56 ระยะเวลาโครงการ ธ.ค.55-พ.ย.56 (3) อนุมัติเงินลงทุนหมุนเวียน 1,250 ล้านบาทให้ อคส. ใช้รับซื้อน้ำมันปาล์มดิบ (4) อนุมัติเงินจ่ายขาดวงเงิน ๒๙๒.๕๙๖ ล้านบาท เพื่อเป็นค่าใช้จ่ายตามที่เกิดขึ้นจริงของหน่วยงานที่เกี่ยวข้องในการบริหารจัดการรับซื้อและระบายน้ำมันปาล์มดิบ ปริมาณ ๑๐๐,๐๐๐ ตัน (โดยให้ยกเลิกมติ คชก. ๒๔ ธ.ค.๕๕ ในส่วนของการอนุมัติวงเงินจ่ายขาดในการเก็บสต็อกน้ำมันปาล์มดิบรอบที่ ๑ ปริมาณ ๕๐,๐๐๐ ตัน)

8.3 มติคณะรัฐมนตรี (25 ธ.ค.55 , 13 ก.พ.56) รับทราบมาตรการดูดซับน้ำมันปาล์มดิบออกจากตลาดตามโครงการแก้ไขปัญหาน้ำมันปาล์มและราคาผลปาล์มตกต่ำ ปี 2555-2556 รับซื้อน้ำมันปาล์มดิบเก็บสต็อกปริมาณรวม 100,000 ตัน ตามที่กระทรวงพาณิชย์เสนอ

#### 8.4 ผลการดำเนินการโครงการฯ

1) มีโรงสกัดฯ ได้รับจัดสรรปริมาณจำหน่ายน้ำมันปาล์มดิบให้ อคส. (รอบ 1) ปริมาณ 50,000 ตัน จำนวน 58 ราย  
2) มีโรงสกัดฯ ทำสัญญาซื้อขายกับ อคส. จำนวน 42 ราย ปริมาณ 44,899 ตัน รับซื้อผลปาล์ม (17%) ในราคา กก.ละ 4 บาท ตั้งแต่วันที่ 21 ธ.ค.55 - เม.ย.56 จากเกษตรกร 49,928 ราย ปริมาณผลปาล์มประมาณ 262,470 ตัน และได้ส่งมอบเข้าคลังกลาง (อคส.) แล้ว 44,746.19 ตัน

3) หลังจากการดำเนินโครงการ รอบที่ 1 ราคาผลปาล์มปรับสูงขึ้นกว่าราคาซื้อตามโครงการฯ การดำเนินการในรอบที่ 2 จึงชะลอไปก่อน ในขณะที่อยู่ระหว่างการขึ้นทะเบียนเกษตรกร และจะต้องนำเสนอขอให้ คชก. พิจารณาขยายระยะเวลารับซื้อ เนื่องจากระยะเวลาซื้อสิ้นสุดลงวันที่ 30 เม.ย.56

#### 9. สถานการณ์

9.1 ในเดือน เม.ย.56 ราคาซื้อผลปาล์ม ณ หน้าโรงงาน (17%) ตลาดทั่วไปปรับตัวลดลงจากเดือนก่อนมาก เนื่องจากภาวะค่าน้ำมันปาล์มชะลอตัว ปริมาณสต็อกน้ำมันปาล์มคงเหลือในระบบอยู่ในระดับสูงมาก (สูงกว่าระดับปกติ) และราคาน้ำมันปาล์มดิบอ่อนตัวลงอย่างต่อเนื่อง ตามทิศทางราคาตลาดโลกที่ลดลง ดังนี้

| บาท : กก. |                                  | เม.ย.55 | มี.ค.56 | เม.ย.56 | %Δ     |
|-----------|----------------------------------|---------|---------|---------|--------|
| ไทย       | ผลปาล์ม (%น้ำมัน17)              | 6.23    | 4.02    | 3.43    | -14.68 |
|           | น้ำมันปาล์มดิบ                   | 35.90   | 24.49   | 23.38   | -4.53  |
|           | น้ำมันปาล์มบริสุทธิ์             | 38.50   | 27.19   | 26.97   | -0.81  |
|           | น้ำมันพืชปาล์ม ปลิค 1 ลิตร (ขวด) | 42.00   | 40.00   | 39.89   | -2.27  |
| มาเลเซีย  | น้ำมันปาล์มดิบ                   | 35.34   | 22.37   | 21.93   | -1.97  |
|           | น้ำมันปาล์มบริสุทธิ์             | 36.18   | 23.91   | 23.13   | -3.26  |

9.2 แนวโน้ม คาดว่าราคาอาจจะอ่อนตัวลงอีก เนื่องจากสต็อกมีปริมาณมาก และภาวะการค้ายังชะลอตัว ผู้ประกอบการชะลอการซื้อ รวมทั้งได้รับปัจจัยลบจากราคาน้ำมันตลาดโลกที่โน้มลดลงและภาวะเศรษฐกิจที่ยังไม่ฟื้นตัว

~~~~~

สำนักส่งเสริมการค้าสินค้าเกษตร  
กรมการค้าภายใน  
พฤษภาคม 2556  
Ag ๓๖: รายเดือน ก ๓ / ปาล์ม ปี ๕๖ ปาล์ม เม.ย.๕๖

AG36 D. ราคา : ปาล์ม (sb รายเดือนแปลน 45-50-ส่งออก)

หน่วย : บาท/กก.

ปี/เดือน	ม.ค.	ก.พ.	มี.ค.	เม.ย.	พ.ค.	มิ.ย.	ก.ค.	ส.ค.	ก.ย.	ต.ค.	พ.ย.	ธ.ค.	เฉลี่ย
<b>1. ผลปาล์มหลาย คุณภาพน้ำมัน 17% (หน้าโรงงานสกัดฯ แหล่งผลิตสำคัญ)</b>													
2551	6.05	5.37	4.96	5.10	4.42	5.70	5.95	4.46	3.84	2.93	2.88	3.06	4.56
2552	3.68	4.19	3.14	3.62	4.70	4.60	3.79	4.22	3.71	3.43	4.09	4.65	3.99
2553	4.15	3.92	3.87	3.63	3.80	4.23	4.35	5.01	5.22	5.67	6.70	7.40	4.83
2554	9.27	8.49	5.72	5.68	6.01	5.91	5.19	5.60	5.49	4.38	5.13	5.39	6.02
2555	5.47	6.09	6.17	6.23	5.66	5.72	6.14	5.44	4.80	4.30	4.21	3.53	5.31
2556	4.05	4.09	4.02	3.43									3.90
<b>2. น้ำมันปาล์มดิบ (ขายส่งถึงโรงกลั่น) ณ ตลาด กทม.</b>													
2551	35.98	35.02	34.95	33.15	33.53	36.26	34.61	25.87	22.52	17.02	18.32	20.32	28.96
2552	23.51	26.13	21.78	24.16	27.51	26.50	22.72	24.56	22.65	21.48	24.00	26.90	24.33
2553	26.36	25.73	25.92	25.43	25.66	25.61	25.38	27.49	27.95	31.01	38.91	43.80	29.10
2554	58.20	57.07	36.00	36.21	36.28	34.38	30.00	31.30	30.18	28.14	30.81	30.49	36.59
2555	31.68	33.05	34.71	35.90	32.86	32.79	35.08	31.46	28.89	25.62	25.30	22.95	30.86
2556	25.00	25.00	24.49	23.38									24.47
<b>3. น้ำมันปาล์มบริสุทธิ์ Bulk (ขายส่งถึงผู้ซื้อ)</b>													
2551	42.31	42.62	43.21	41.37	41.77	44.23	43.95	38.14	34.01	30.04	27.63	29.34	38.22
2552	32.08	34.04	31.51	31.29	32.78	30.80	27.55	28.91	28.69	26.62	27.43	30.58	30.19
2553	31.07	29.45	30.21	30.21	30.11	29.04	29.07	31.68	32.27	33.29	42.09	48.10	33.05
2554	57.45	63.28	53.00	45.88	42.50	39.64	35.87	36.50	35.86	34.50	35.32	36.50	43.03
2555	36.50	36.50	38.26	38.50	38.50	38.60	40.50	38.00	35.70	30.68	29.82	26.33	35.66
2556	27.23	27.50	27.19	26.97									27.22
<b>4. สเตียร์บริสุทธิ์/ไซปาล์ม Bulk (ขายส่งถึงผู้ซื้อ)</b>													
2551	31.91	32.83	34.57	32.53	33.03	34.08	34.01	28.75	22.19	16.69	14.48	14.70	27.48
2552	15.35	17.66	18.26	22.42	26.65	27.57	25.60	24.10	23.73	21.01	23.31	25.99	22.64
2553	26.25	25.74	26.54	26.39	26.19	26.06	25.73	27.40	27.95	30.68	37.66	42.96	29.15
2554	55.19	57.30	40.84	34.18	34.81	33.42	29.68	31.44	30.40	28.35	30.95	31.01	36.46
2555	31.86	33.28	35.12	36.55	33.63	33.09	35.57	31.94	29.86	26.34	26.43	25.00	31.56
2556	24.99	24.78	24.55	23.52									24.46
<b>5. น้ำมันปาล์มดิบ (ซื้อขายในมาเลเซีย)</b>													
2551	32.65	35.90	36.29	34.14	35.24	36.51	34.51	26.91	23.26	16.98	15.00	15.37	28.56
2552	18.13	18.47	19.80	24.45	26.63	23.49	20.55	23.26	21.55	21.09	22.10	24.05	21.96
2553	24.46	24.84	25.64	25.55	25.27	24.85	24.85	27.37	27.01	27.94	31.45	35.02	27.02
2554	37.39	38.00	34.53	33.50	34.13	32.82	31.10	31.22	30.07	28.12	30.41	30.27	32.63
2555	32.12	32.04	33.55	35.34	32.34	29.63	30.28	28.68	27.02	23.02	22.15	20.56	28.69
2556	22.23	23.17	22.38	21.93									22.43
<b>6. น้ำมันปาล์มบริสุทธิ์ Bulk (ตลาดส่งออก F.O.B. มาเลเซีย)</b>													
2551	35.07	38.64	41.98	40.42	40.85	41.19	38.87	30.90	26.66	20.18	18.27	18.74	32.65
2552	21.28	21.52	22.54	26.97	28.29	25.44	22.45	25.01	23.28	22.82	23.79	25.56	24.08
2553	25.77	26.12	26.58	26.45	26.07	25.83	26.11	29.27	28.58	29.66	32.93	36.37	28.31
2554	38.60	39.65	38.64	35.58	36.66	35.47	34.39	34.62	32.98	30.51	32.77	33.29	35.10
2555	33.74	33.59	34.84	36.18	33.26	30.69	31.50	30.22	28.96	24.86	24.59	23.53	30.50
2556	24.45	24.99	23.93	23.13									24.13

ปริมาณส่งออกและนำเข้าน้ำมันปาล์ม

หน่วย : ตัน

	ม.ค.	ก.พ.	มี.ค.	เม.ย.	พ.ค.	มิ.ย.	ก.ค.	ส.ค.	ก.ย.	ต.ค.	พ.ย.	ธ.ค.	รวม
<b>1. ปริมาณส่งออกน้ำมันปาล์มดิบ (ปี 50 HS. 1511.1000.000 , 1511.9010.000 , ปี 55 HS. 1511.10)</b>													
2551	73	1,708	29,044	30,096	57,462	19,648	37,246	40,297	39,775	26,933	5,921	19	288,222
2552	128	0	-	63	24,242	4,353	20	84	-	24,509	13,893	-	67,292
2553	75	0	6,002	8,402	5,250	126	63	12,687	23,549	9,469	210	168	66,001
2554	101	168	3	14,024	6,603	9,118	49,083	67,480	57,337	56,056	53,670	18,067	331,710
2555	42,451	52,163	1,997	19,005	34,564	123	22,136	2,023	2,317	19,110	9,021	13,521	218,429
2556	12,719	30,632	48,785										92,136
<b>2. ปริมาณส่งออกน้ำมันปาล์มบริสุทธิ์ (ปี 50 HS.1511.9090.000 , ปี 55 HS. 1511.90)</b>													
2551	4,199	3,852	5,511	6,236	10,382	7,321	4,460	8,340	4,887	4,019	7,954	4,958	72,119
2552	3,029	3,221	3,791	3,634	2,418	4,056	4,609	2,707	4,578	6,173	4,547	3,787	46,551
2553	3,959	4,298	5,467	4,870	7,208	5,739	5,314	4,250	5,534	5,082	2,083	1,524	55,328
2554	950	864	1,832	3,281	4,110	4,090	6,644	4,481	8,465	4,325	2,878	8,216	50,137
2555	6,034	6,230	6,336	4,038	5,380	6,178	4,348	6,443	5,274	10,739	5,474	7,928	74,402
2556	7,487	5,536	5,915										18,938
<b>3. ปริมาณนำเข้าน้ำมันปาล์มดิบ (ปี 50 HS. 1511.1000.000 , 1511.9010.000 , ปี 55 HS 1511.10)</b>													
2552	-	-	-	7	-	-	-	30	-	-	-	-	37
2553	-	-	-	-	-	17	-	-	-	-	-	-	17
2554	29,929	-	29,864	-	-	-	-	-	-	-	-	-	59,793
2555	-	-	-	-	-	-	-	-	-	-	-	-	-
2556	-	-	-	-	-	-	-	-	-	-	-	-	-
<b>4. ปริมาณนำเข้าน้ำมันปาล์มบริสุทธิ์ (ปี 50 HS.1511.9090.000 , ปี HS 1511.90)</b>													
2551	392	279	264	0.2	0.02	0.02	0.00	0.05	-	-	-	208	1,144
2552	315	623	316	0.2	-	-	0.38	0.08	-	-	0.04	-	1,254
2553	-	18	10	27	9	0.46	15	18	0.20	0.01	315	669	1,081
2554	913	1,031	12	14	0.18	14	0.08	16	1,990	21	-	2,502	6,512
2555	3,172	35	35	0.031	10,045	-	1,003	28,886	1,000	18	-	-	44,194
2556	18	-	-	-	-	-	-	-	-	-	-	-	18
<b>5. ปริมาณถ่ายลำ-ผ่านแดนน้ำมันปาล์มบริสุทธิ์ (ผ่านจากมาเลเซีย-ไปประเทศที่สาม)</b>													
2551	1,182	1,126	798	987	960	1,020	1,260	1,455	1,697	1,051	3,685	4,311	19,531
2552	5,081	7,743	7,224	3,573	1,523	4,992	5,779	1,499	4,570	7,243	5,353	8,023	62,603
2553	16,583	5,707	9,462	8,982	11,141	7,855	623	1,285	1,178	1,624	3,490	4,567	72,497
2554	5,837	5,660	6,939	9,772	9,883	5,055	3,976	4,619	5,407	4,903	4,005	3,952	70,007
2555	3,806	4,824	6,487	5,612	6,860	8,986	7,510	5,435	4,397	8,052	2,477	2,328	66,775
2556	2,619	1,919											4,538

## มะพร้าวผลแก่

## 1. ผลผลิต : ล้านตัน

	ปี 2551	ปี 2552	ปี 2553	ปี 2554	ปี 2555	ปี 2556	% Δ
	(ม.ย.)						
1.1 โลก พืชน้ำมันรวม	391.35	396.70	444.30	456.05	442.03	468.76	+6.05
เมล็ดถั่วเหลือง	219.56	211.64	260.42	263.90	239.77	269.63	+12.45
เนื้อมะพร้าวแห้ง	5.72	5.88	5.88	6.02	5.54	5.62	+1.44
: ฟิลิปปินส์	2.50	2.52	2.52	2.80	2.30	2.30	0.00
: อินโดนีเซีย	1.50	1.60	1.60	1.46	1.48	1.56	+5.41
1.2 ไทย มะพร้าวผลแก่	1.484	1.381	1.298	1.055	1.057	1.065	+0.76
เป็น เนื้อมะพร้าวแห้ง	0.296	0.275	0.269	0.218	0.219	0.220	+0.46

## 2. ต้นทุน/ผลผลิตเฉลี่ยของไทย

	ปี 2551	ปี 2552	ปี 2553	ปี 2554	ปี 2555	ปี 2556
2.1 ต้นทุนเฉลี่ยทั่วประเทศ						
: (บาท/กก.)	2.54	2.77	2.77	4.89	5.22	5.28
: (บาท/ผล)	3.17	3.46	3.46	6.11	6.53	6.6
2.2 ผลผลิตเฉลี่ยทั่วประเทศ						
: (กก./ไร่)	966	929	864	7.82	793	804
: (ผล/ไร่)	773	743	691	626	634	643

## 3. สัดส่วนการใช้มะพร้าวผลในประเทศ

ใช้เพื่อการบริโภคโดยตรงในครัวเรือน 60 % เข้าโรงงานกะทิและอื่นๆ 35% ทำเนื้อแห้งเข้าสู่โรงงานผลิตน้ำมันมะพร้าว 5 %

## แหล่งผลิตสำคัญ ปี 2555

	พื้นที่ให้ผล (ไร่)	ผลผลิต (ตัน)	เฉลี่ย (กก./ไร่)	% ผลผลิต
จ.ประจวบคีรีขันธ์	421,687	303,155	719	29
จ.ชุมพร	209,012	200,985	962	19
จ.สุราษฎร์ธานี	201,214	124,998	621	11
จ.ชลบุรี	64,301	100,054	1,556	10
จ.นครศรีธรรมราช	98,894	85,559	865	8
จ.ปัตตานี	80,480	51,210	636	4
จ.อื่นๆ	256,896	190,697	742	19
ทั่วประเทศ	1,332,484	1,056,658	793	100

## 4. การนำเข้า - ส่งออก : ตัน

		<u>ปี 2552</u>	<u>ปี 2553</u>	<u>ปี 2554</u>	<u>ปี 2555</u>	<u>ปี 2556</u> (ม.ค.-มี.ค.)
4.1 นำเข้า	มะพร้าวผล (แก่)+ อื่นๆ	300	3,027	111,611	27,556	2,812
	มะพร้าวฝอย	398	764	4,965	2,446	381
	เนื้อมะพร้าวแห้ง	546	0.009	0.073	5	0
	น้ำมัน(ทั้งหมด)	1,870	27,667	13,963	7,171	38
4.2 ส่งออก	มะพร้าวผล (อ่อน)+แก่	30,263	33,250	31,667	46,801	9,266
	มะพร้าวฝอย	1,680	1,515	3,941	3,063	463
	เนื้อมะพร้าวแห้ง	339	5	67	11	15
	น้ำมัน(ทั้งหมด)	1,419	798	1,209	639	219

ประเทศคู่ค้า ส่งออกฝอยตุรกี (38%) ส่งออกน้ำมัน พม่า(26%) ลาว(16%)ส่งออกมะพร้าวผลอ่อนอเมริกา (45%) นำเข้าน้ำมันมะพร้าว : มาเลเซีย(91%) นำเข้ามะพร้าวผลแก่: อินโดนีเซีย(93%) นำเข้าเนื้อมะพร้าวฝอย เวียดนาม(78%) ฟิลิปปินส์(22%) ส่งออกกะทิ อเมริกา(35%) ออสเตรเลีย (9%) นำเข้ากะทิ เวียดนาม (98%)

## 5. ราคา

		<u>ปี 2552</u>	<u>ปี 2553</u>	<u>ปี 2554</u>	<u>ปี 2555</u>	<u>ปี 2556</u> (ม.ค.-มี.ค.)
5.1 ณ แหล่งผลิต						
มะพร้าวผลใหญ่ทั้งเปลือก(สศก.)	บาท/ผล	5.81	6.49	13.28	6.25	4.95
จ. ประจวบคีรีขันธ์	”	6.36	11.49	17.33	6.71	7.29
จ. สุราษฎร์ธานี	”	5.09	7.69	15.59	6.21	4.67
เนื้อมะพร้าวแห้ง 90% (สศก.)	บาท/กก	14.89	13.23	17.96	13.63	10.70
จ. ประจวบคีรีขันธ์	”	13.99	14.63	25.93	13.70	9.50
จ. สุราษฎร์ธานี	”	12.71	12.49	16.30	12.67	9.25
5.2 ตลาด กทม. ขายส่ง						
มะพร้าวผลใหญ่ปอกเปลือก	บาท/ผล	11.14	14.81	23.84	13.56	12.08
เนื้อมะพร้าวขาว	บาท/กก	14.61	22.09	38.99	22.45	19.62
เนื้อมะพร้าวแห้ง 90%	บาท/กก	15.42	14.60	27.07	11.32	11.50
น้ำมันมะพร้าวดิบ	”	30.08	29.92	58.71	38.83	30.94
น้ำมันมะพร้าวบริสุทธิ์ (ปีป)	”	32.72	44.54	66.74	52.06	49.60

## 6. สถานการณ์ ปี 2556

6.1 โลก ปี 2556 คาดว่าจะมีผลผลิตมะพร้าวเนื้อแห้งอยู่ที่ 5.62 ล้านตัน เพิ่มขึ้น ร้อยละ 1.44 โดย อินโดนีเซียผลผลิตเพิ่มขึ้น 5.41 % ฟิลิปปินส์ผลผลิตเท่ากับปี 2555

6.2 ไทย ปี 2556 ผลผลิตมะพร้าวอยู่ที่ 1.065 ล้านตัน เพิ่มขึ้นจากปี 2555 ร้อยละ 0.76 พฤศจิกายน 55 – พฤษภาคม 56 เป็นช่วงเวลานำเข้ามะพร้าวภายใต้กรอบ AFTA และ พฤศจิกายน 55 – มีนาคม 2556 มีการนำเข้ามะพร้าว จำนวน 3,510 ตัน เทียบกับพฤศจิกายน 2554-มีนาคม 2555 ช่วงเวลาเดียวกัน นำเข้า



มะพร้าว 43,862 ตัน นำเข้าลดลง ร้อยละ 92 ความต้องการใช้มะพร้าวในการแปรรูปมีอยู่อย่างต่อเนื่อง ราคา มะพร้าวในปีนี้มีแนวโน้มเข้าสู่ภาวะปกติ ราคาอยู่ในเกณฑ์ดี

	เม.ย.55	มิ.ค.56	เม.ย.56	% $\Delta$
มะพร้าวผลใหญ่เกษตรกรขายได้ (บาท/ผล)	8.59	5.36	6.62	+23.51
จ. ประจวบคีรีขันธ์	7.13	8.63	10.10	+17.03
จ. สุราษฎร์ธานี	8.00	4.50	7.40	+ 64.4
เนื้อแห้ง 90% เกษตรกรขายได้ (บาท/กก.)	16.48	11.31	10.87	-3.89
จ. ประจวบคีรีขันธ์	16.00	8.75	8.80	+0.57
จ. สุราษฎร์ธานี	12.56	9.00	9.50	+5.56
มะพร้าวผลปอกเปลือก กทม. (บาท/ผล)	15.68	13.24	14.36	+8.46
เนื้อมะพร้าวขาวโรงงานรับซื้อ (บาท/กก.)	24.56	18.86	18.73	- 0.69
น้ำมันมะพร้าวดิบ กทม. (บาท/กก.)	42.85	29.83	26.50	-11.16

## 7. การแก้ไขปัญหาหาคามะพร้าว

### 7.1 การแก้ไขปัญหาหาคามะพร้าวปี 2555

7.1.1 กรมการค้าภายในจัดประชุมหารือร่วมกับสำนักงานเศรษฐกิจการเกษตร โรงงานผลิต น้ำกะทิ เมื่อวันที่ 27 กรกฎาคม 2555 สรุปแนวทางแก้ไขปัญหา ดังนี้

(1) ยกระดับราคามะพร้าวผล โดยโรงงานผลิตน้ำกะทิพร้อมให้ความร่วมมือในการผลักดัน ราคามะพร้าวให้สูงขึ้น โดยประกาศราคารับซื้อเนื้อมะพร้าวขาวสูงขึ้นนำตลาดจากปัจจุบันรับซื้อที่ราคา กก. ละ 14 บาท/กก. ปรับเพิ่มสูงขึ้นอีก 2 บาท/กก. เป็น 16 บาท/กก. ในสัปดาห์แรก (6 ส.ค.55) และปรับเพิ่มทุก สัปดาห์ ๆ ละ 1 บาท/กก. จนถึงวันที่ 3 กันยายน 2555 เป็น 20 บาท/กก. ซึ่งทำให้ราคามะพร้าวผลปัจจุบันมี แนวโน้มปรับตัวสูงขึ้น

(2) ให้จังหวัดแหล่งผลิตกำกับดูแลส่วนเหลือการตลาดของล้ง ให้กำหนดราคารับซื้อ เนื้อมะพร้าว ขาวและมะพร้าวผลจากเกษตรกร ให้สอดคล้องกับราคาเนื้อมะพร้าวขาวที่โรงงานกะทิรับซื้อ โดยให้ล้งหัก ค่าใช้จ่ายในการรับซื้อ/แปรรูปเนื้อมะพร้าวขาวในอัตรา กก.ละ 4 บาท ซึ่งเป็นค่าใช้จ่ายที่เหมาะสม เนื่องจาก ล้งจะมีรายได้จากการขายผลพลอยได้อื่นในการแปรรูปเพิ่มขึ้น ได้แก่ กะลา 300 กรัม ผิวมะพร้าวสีน้ำตาลใน รูปสด 120 กรัม โดยกระทรวงพาณิชย์ได้ออกประกาศคณะกรรมการ กกร. กำหนดราคารับซื้อเนื้อมะพร้าว ขาวและมะพร้าวผลเป็นราคาแนะนำ เมื่อ 7 ส.ค.55

(3) ให้ผู้รวบรวมท้องถิ่น (ล้ง) ปรับลดเพิ่มส่วนเหลือการตลาดในการรับซื้อเนื้อมะพร้าว ขาวจากเกษตรกรจาก กก.ละ 6-7 บาท ให้เหลือไม่เกิน กก.ละ 4 บาท ซึ่งเป็นอัตราปกติทางการค้า เพื่อให้ ราคามะพร้าวผลที่เกษตรกรได้รับอยู่ในระดับที่ใกล้เคียงและเป็นสัดส่วนตามราคาเนื้อมะพร้าวขาว

\*\*กรณีโรงงานกะทิรับซื้อเนื้อมะพร้าวขาวกก.ละ 14 บาท ล้งจะรับซื้อจากเกษตรกร กก.ละ 6-7 บาท คิดเป็นราคามะพร้าวผลละ 2.67-3 บาท (มะพร้าว 3 ผล แปรรูปได้เนื้อมะพร้าวขาว 1 กก.) หากหักส่วนเหลือม การตลาดกก.ละ 4 บาท เกษตรกรจะขายมะพร้าวได้ผลละ 3.33 บาท

7.1.2 สำนักงานเศรษฐกิจการเกษตร(1) ดำเนินการประชุมคณะกรรมการพืชน้ำมันและน้ำมันพืช ในวันที่ 6 สิงหาคม 2555 พิจารณาแนวทางช่วยเหลือเกษตรกรผู้ปลูกมะพร้าวเพื่อเสนอ คชก.

(2) คณะกรรมการ คชก. ได้มีการประชุมเมื่อ 27 สิงหาคม 2555 อนุมัติเงินจากกองทุนรวมฯ จำนวน 66.87 ล้านบาท ตามข้อเสนอของคณะกรรมการพืชน้ำมันและน้ำมันพืชให้กระทรวงเกษตรและ สหกรณ์ ไปดำเนินการแก้ไขปัญหาหาคามะพร้าวตกต่ำตามโครงการรักษาเสถียรภาพราคามะพร้าวปี 2555 ดังนี้

(2.1) ประสานโรงงานน้ำมันมะพร้าว/ผู้รวบรวม เพื่อรับซื้อเนื้อมะพร้าวแห้งจากเกษตรกร กลุ่ม

หรือสถาบันเกษตรกร ในแหล่งผลิต 10 จังหวัด ปริมาณเป้าหมาย 9,000 ตัน ในราคารับซื้อเนื้อมะพร้าวแห้ง ความชื้น 5 % ณ จุดรับซื้อ กก.ละ 21 บาท และให้ผู้ประกอบการที่เข้าร่วมโครงการรับซื้อเนื้อมะพร้าวแห้ง ความชื้น 5 % ณ หน้าโรงงาน กก.ละ 15 บาท

(2.2) ภาครัฐจ่ายชดเชยส่วนต่างระหว่างราคาราคาเป้าหมายรับซื้อกับราคาหน้าโรงงานให้เกษตรกร กลุ่ม/สถาบันเกษตรกรไม่เกิน กก.ละ 6 บาท กรณีราคาหน้าโรงงานปรับสูงขึ้นให้ปรับอัตราชดเชยส่วนต่างตามที่เกิดขึ้นจริง

(2.3) ระยะเวลาประกันภัย - พฤศจิกายน 2555

ผลการดำเนินการ มีจังหวัดแหล่งผลิตมะพร้าว 8 จังหวัด เข้าร่วมโครงการ ได้แก่ ประจวบคีรีขันธ์ ชุมพร สุราษฎร์ธานี นครศรีธรรมราช ปัตตานี สมุทรสงคราม ราชบุรี และชลบุรี รับซื้อเนื้อมะพร้าวแห้งไปแล้ว 6,797.838 ตัน คิดเป็นร้อยละ 75.53 ของเป้าหมาย เกษตรกรพึงพอใจ สนใจเข้าร่วมโครงการ สำนักงานเศรษฐกิจการเกษตร กระทรวงเกษตรและสหกรณ์ มีหนังสือถึงประธาน คชก.ขอขยายเวลาโครงการ ซึ่งคชก. มีมติให้ขยายเวลารับซื้อเนื้อมะพร้าวแห้งออกไปจนถึง 15 มกราคม 2556 หลังจากหมดระยะเวลารับซื้อ สรุปปริมาณรับซื้อตั้งแต่เริ่มโครงการจนถึงสิ้นสุดระยะเวลารับซื้อ 15 มกราคม 2556 รวมปริมาณรับซื้อเนื้อมะพร้าวแห้งอยู่ที่ 8,605.38 ตัน คิดเป็นร้อยละ 95.62 ของปริมาณเป้าหมาย

## 7.2 มาตรการแก้ไขปัญหาในอดีต 7.2.1 ปี 2543

มติคณะรัฐมนตรี คชก. เมื่อ 10 พ.ค.43, 15 มิ.ย.43, 5 ก.ย.43 และ 1 พ.ย.43 อนุมัติ

๑ เงินทุนหมุนเวียนปลอดดอกเบี้ย จำนวน 170 ล้านบาท ให้ อคส. แทรกแซงรับซื้อเนื้อมะพร้าวแห้ง 90% จากเกษตรกร สถาบันเกษตรกร เพื่อจำหน่ายต่อไป

๑ กำหนดราคาเป้าหมายนำเนื้อมะพร้าวแห้ง 90% (ทับสะเก) กก.ละ 10.74 บาท ส่วนแหล่งผลิตอื่นให้กำหนดโดยเทียบเคียงจากราคาเป้าหมายนำเนื้อมะพร้าวแห้ง 90% (ทับสะเก) ด้วยวิธีคำนวณราคาในแต่ละจังหวัดเพิ่ม-ลดได้ตามสัดส่วนราคาตลาดและคุณภาพสินค้า

๑ ปรับลดราคาแทรกแซงรับซื้อเนื้อมะพร้าวแห้ง 90% (ทับสะเก) เหลือ กก.ละ 7.64 บาท สำหรับแหล่งผลิตอื่นให้ปรับเพิ่ม-ลดตามสัดส่วนราคาตลาดและคุณภาพสินค้า

๑ ระยะเวลาประกันภัย มิ.ย.-พ.ย.43

๑ ระยะเวลาโครงการ มิ.ย.43-ก.พ.44

● ประกาศ อคส. เมื่อ 30 มิ.ย.43 (มติคชก. 15 มิ.ย.43) \*\* ประกาศอคส. เมื่อ 10 พ.ย.43 (มติคชก. 1 พ.ย.43)

### ผลการดำเนินงาน

การรับซื้อ-ขาย	ปริมาณ (ตัน)	ราคาซื้อ (บาท/กก.)	มูลค่า (ล้านบาท)
จ.ประจวบฯ	5,396	10.74* , 7.64**	56.21
จ.ชุมพร	5,719	10.00 , 7.11	55.57
จ.นครศรีฯ	4,135	9.37 , 6.67	38.50
จ.สุราษฎร์ธานี	5,295	9.37 , 6.67	48.87
รวม	20,545	9.89 , 7.02	199.15

การจำหน่าย อคส.ประมวลจำหน่ายภายในประเทศทั้งหมด

สรุปการซื้อ-ขาย	ปริมาณ (ตัน)	ราคาเฉลี่ย(บาท/กก.)	มูลค่า (ล้านบาท)
การรับซื้อ ( มิ.ย. - พ.ย.43)	20,545	9.69	199.15
การจำหน่าย (ก.ย.43 - ก.พ.44)	20,545	4.37	89.76

ขาดทุนราคา	-	5.32	109.39
ค่าใช้จ่ายทั้งสิ้น	-	0.35	7.24
ต้นทุนทั้งโครงการ	-	5.67	116.63

### 7.2.2 ปี 2544

มติคณะกรรมการ คชก. เมื่อ 22 มี.ค.44 1) อนุมัติเงินทุนจำนวน 125 ล้านบาท ให้ อคส. ดำเนินการแทรกแซงตลาดรับซื้อเนื้อมะพร้าวแห้ง 90% จากเกษตรกรรายย่อยแล้วส่งออก หรือจำหน่ายให้กับผู้ซื้อเพื่อนำไปส่งออก หรือสกัดน้ำมันมะพร้าวแล้วส่งออกทันที ปริมาณแทรกแซง 20,000 ตัน 2) กำหนดราคาเป้าหมายนำเนื้อมะพร้าวแห้ง 90% (ทับสะเก) กก.ละ 8.00 บาท และราคารับซื้อเนื้อมะพร้าวแห้ง 90% (ทับสะเก) กก.ละ 6.00 บาท สำหรับแหล่งผลิตอื่นให้กำหนดโดยเทียบเคียงจากฐานราคาเป้าหมายนำเนื้อมะพร้าวแห้ง 90%(ทับสะเก) ด้วยวิธีคำนวณราคาในแต่ละจังหวัด เพิ่ม-ลด ได้ตามสัดส่วนราคาตลาดและคุณภาพสินค้า 3) ระยะเวลารับซื้อ มี.ค.-ส.ค.44 4) ระยะเวลาโครงการ มี.ค.-ต.ค.44

ผลการดำเนินงาน เนื่องจากราคาเนื้อมะพร้าวแห้ง 90% มีแนวโน้มสูงขึ้นใกล้เคียงกับราคารับซื้อที่ คชก.กำหนด (กก.ละ 6.00 บาท) จึงได้ชะลอการรับซื้อไว้จนถึงสิ้นสุดระยะเวลาโครงการเดือน ต.ค.44 เนื่องจากราคาอยู่ในเกณฑ์ดี

7.2.3 การแก้ไขปัญหาให้มีมะพร้าวเพียงพอต่อความต้องการใช้ในปี 2553 กรมการค้าภายในได้จัดประชุมผู้เกี่ยวข้อง (30 พฤศจิกายน 53) มติที่ประชุม กำหนดแนวทางแก้ไขปัญหา ดังนี้ 1) ระยะสั้น กรมการค้าต่างประเทศเร่งรัดดำเนินการนำประกาศกระทรวงพาณิชย์ เรื่อง การนำเมล็ดถั่วเหลือง มะพร้าว เนื้อมะพร้าวแห้ง และน้ำมันมะพร้าว เข้ามาในราชอาณาจักรตามความตกลงเขตการค้าเสรีอาเซียน และประกาศกรมการค้าต่างประเทศ เรื่องหลักเกณฑ์วิธีการ และเงื่อนไขในการขอและการออกหนังสือรับรองแสดงการได้รับสิทธิในการยกเว้นภาษีทั้งหมดหรือบางส่วน ลงในราชกิจจานุเบกษา เพื่อให้สามารถนำเข้ามะพร้าวภายใต้กรอบ AFTA ได้ทันในช่วงปลายเดือนธันวาคม 53 ซึ่งอัตราภายใต้กรอบ AFTA มะพร้าวผล มะพร้าวฝอย น้ำมันมะพร้าว ไม่จำกัดปริมาณนำเข้า ภาษี 0% เนื้อมะพร้าวแห้งไม่จำกัดปริมาณนำเข้าภาษี 5 % 2) ระยะยาว (1) เสนอคณะกรรมการพืชน้ำมันและน้ำมันพืชพิจารณากำหนดแผนการส่งเสริมการปลูกมะพร้าวให้เป็นรูปธรรม เพื่อรองรับนโยบายส่งเสริมครัวไทยสู่ครัวโลก (2) กรมวิชาการเกษตรประสานเวียดนาม พม่า ขอให้ส่งรายการศัตรูพืชและการบริหารจัดการการจำกัดศัตรูพืช เพื่อให้กรมวิชาการวิเคราะห์ความเสี่ยง ซึ่งจะทำให้ไทยมีแหล่งนำเข้าเพิ่มขึ้น ขณะนี้มีประเทศที่ผ่านการวิเคราะห์ความเสี่ยงจากกรมวิชาการเกษตรเพียงประเทศเดียวคืออินโดนีเซีย (3) กรมส่งเสริมการเกษตรส่งเสริมการขยายการผลิตมะพร้าว โดยสนับสนุนมะพร้าวพันธุ์ดีที่ให้ผลผลิตสูง คุณภาพดีเพื่อทดแทนมะพร้าวพันธุ์ดั้งเดิม

#### ผลการดำเนินการแก้ไขปัญหาหามะพร้าว

1) การนำเข้ามะพร้าว กรมการค้าต่างประเทศได้ดำเนินการนำประกาศกระทรวงพาณิชย์ และประกาศของกรมการค้าต่างประเทศเรื่องการนำเข้ามะพร้าวภายใต้กรอบ AFTA ปี 2554 ลงประกาศในราชกิจจานุเบกษาแล้ว เมื่อวันที่ 23 ธันวาคม 2553 สำหรับปี 2555 กรอบ WTO มะพร้าวผล มีผู้ขึ้นทะเบียนเป็นผู้นำเข้ามะพร้าวผลภายใต้กรอบ WTO นอกโควตา 9 ราย ขึ้นทะเบียนเป็นผู้นำเข้ามะพร้าวฝอย นอกโควตา 7 ราย ขึ้นทะเบียนเป็นผู้นำเข้าน้ำมันมะพร้าว นอกโควตา 5 ราย ส่วนการนำเข้าในโควตา WTO รอกการพิจารณาของคณะกรรมการพืชน้ำมันและน้ำมันพืช ส่วนการนำเข้าภายใต้กรอบ AFTA สินค้ามะพร้าว มีผู้ขึ้น

ทะเบียนเป็นผู้นำเข้า 18 ราย มะพร้าวผอย มีผู้ขึ้นทะเบียนเป็นผู้นำเข้า 5 ราย น้ำมันมะพร้าวมีผู้ขึ้นทะเบียนเป็นผู้นำเข้า ภายใต้กรอบ FTA 7 ราย

2) การวิเคราะห์ความเสี่ยงศัตรูพืชและการบริหารจัดการการกำจัดศัตรูพืช กรมวิชาการเกษตรได้วิเคราะห์ความเสี่ยงศัตรูพืชของมะพร้าวผลของ ประเทศมาเลเซีย เวียดนาม อินโดนีเซีย และเสนอผ่านอนุกรรมการด้านการนำเข้าสิ่งต้องห้ามเพื่อการค้าและเพื่อกิจการอื่นแล้ว และนำเสนอผ่านคณะกรรมการกักพืชแล้ว ขณะนี้กรมวิชาการเกษตรได้ประกาศกำหนดเงื่อนไขการนำเข้ามะพร้าวจากสาธารณรัฐสังคมนิยมเวียดนาม มาเลเซีย และ สาธารณรัฐอินโดนีเซีย พ.ศ. 2554 ลงวันที่ 27 เมษายน 2554 และได้ลงประกาศในราชกิจจานุเบกษาแล้ว ดังนั้นธุรกิจโรงงานแปรรูปมะพร้าว ประสงค์จะนำเข้าผลมะพร้าวแก่ปอกเปลือก เนื้อมะพร้าวสด เนื้อมะพร้าวแห้ง จะต้องดำเนินการให้เป็นไปตามเงื่อนไขในการนำเข้าตามประกาศของกรมวิชาการเกษตรด้วย ส่วนการส่งเสริมการขยายการผลิตมะพร้าว กรมส่งเสริมการเกษตรจะได้ยกร่าง โครงการเพิ่มประสิทธิภาพการผลิตมะพร้าวเพื่อเสนอกระทรวงเกษตรและสหกรณ์พิจารณาต่อไป

3) การแก้ไขผลผลิตมะพร้าวไม่เพียงพอกับความต้องการใช้ ในประเทศ กระทรวงเกษตรและสหกรณ์ได้แต่งตั้งคณะกรรมการจัดทำยุทธศาสตร์มะพร้าว ประกอบด้วย หัวหน้ากลุ่มภารกิจด้านส่งเสริมและพัฒนาเกษตรกรและระบบสหกรณ์ เป็นประธาน อธิบดีกรมส่งเสริมการเกษตร เป็นรองประธาน กรรมการประกอบด้วย หัวหน้าส่วนราชการ หรือ ผู้แทนจาก สำนักงานประมง กรมพัฒนาที่ดิน กรมวิชาการเกษตร กรมส่งเสริมสหกรณ์ สำนักงานเศรษฐกิจการเกษตร กรมการค้าต่างประเทศ กรมการค้าภายใน สำนักงานเศรษฐกิจอุตสาหกรรม ธนาคารเพื่อการเกษตรและสหกรณ์การเกษตร นายกสมาคมชาวสวนมะพร้าวแห่งประเทศไทย ประธานกรรมการสหกรณ์ชาวสวนมะพร้าวประจวบคีรีขันธ์ จำกัด และ ภาคเอกชนที่เกี่ยวข้อง โดยมี ผู้อำนวยการสำนักส่งเสริมและจัดการสินค้าเกษตร กรมส่งเสริมการเกษตร เป็นกรรมการและเลขานุการ ผู้แทนสำนักงานเศรษฐกิจการเกษตร เป็นกรรมการและผู้ช่วยเลขานุการ ผู้เชี่ยวชาญด้านส่งเสริมและจัดการการผลิตไม้ผล ไม้ยืนต้น และยางพารา กรมส่งเสริมการเกษตร เป็นกรรมการและผู้ช่วยเลขานุการ เพื่อยกร่างยุทธศาสตร์มะพร้าวปี 2555 – 2559 ขณะนี้ได้ยกร่างยุทธศาสตร์มะพร้าวเสร็จสิ้นแล้ว และได้มีการส่งร่างยุทธศาสตร์ให้ฝ่ายเลขานุการ คณะกรรมการพืชน้ำมันและน้ำมันพืช เพื่อเสนอคณะกรรมการชุดดังกล่าวพิจารณาต่อไป

## 8. มาตรการรองรับการเปิดตลาด สินค้ามะพร้าว

### 8.1 การเปิดตลาดภายใต้ AFTA และ WTO

คณะกรรมการพืชน้ำมันและน้ำมันพืชได้กำหนดมาตรการบริหารการนำเข้าปี 2555

และ 2556 ดังนี้

#### การนำเข้าภายใต้กรอบ AFTA

- ผู้นำเข้าต้องขอหนังสือรับรองแสดงการได้รับสิทธิในการยกเว้นภาษีทั้งหมดหรือบางส่วนตามกรอบ AFTA การขอและการออกหนังสือรับรองเป็นไปตามหลักเกณฑ์ วิธีการและเงื่อนไขที่กำหนดสำหรับแต่ละสินค้า ตามประกาศกรมการค้าต่างประเทศ เรื่อง หลักเกณฑ์ วิธีการ และเงื่อนไขในการขอและการออกหนังสือรับรองแสดงการได้รับสิทธิในการยกเว้นภาษีทั้งหมดหรือบางส่วน สำหรับเมล็ดถั่วเหลือง มะพร้าว เนื้อมะพร้าว แห้ง และน้ำมันมะพร้าวที่นำเข้ามาในราชอาณาจักรตามความตกลงเขตการค้าเสรีอาเซียน พ.ศ. 2553
- ต้องเป็นผู้ขึ้นทะเบียนเป็นผู้นำเข้ากับกรมการค้าต่างประเทศ
- กำหนดช่วงเวลานำเข้าภายใต้ AFTA เดือน พ.ย. 55 - พ.ค. 56 และ พ.ย. 56 - พ.ค. 57

การเปิดตลาดนำเข้ามะพร้าวและผลิตภัณฑ์ ปี 2555-2556						
	AFTA		WTO ในโควตา		WTO นอกโควตา	
	ปริมาณ	อากร	ปริมาณ	อากร	ปริมาณ	อากร
มะพร้าวผล	ยกเลิก โควตา	0%	2,317 ตัน	20 %	ไม่ผูกพัน	54%
มะพร้าวเป็นฝอย	ยกเลิก โควตา	0%	110 ตัน	20%	ไม่ผูกพัน	54%
น้ำมันมะพร้าว	ยกเลิก โควตา	0%	410 ตัน	20%	ไม่ผูกพัน	52%
เนื้อมะพร้าวแห้ง	ยกเลิก โควตา	5%	1,157 ตัน	20%	ไม่ผูกพัน	36%

**การบริหารการนำเข้าในโควตา WTO**

- ผู้นำเข้าต้องขอหนังสือรับรองจาก กรมการค้าต่างประเทศ โดยผู้นำเข้าต้องมีคุณสมบัติ
  - 1) นิติบุคคลและเป็นโรงงานที่ใช้มะพร้าวเป็นวัตถุดิบในการผลิตของตนเอง
  - 2) เปิดดำเนินการกิจการอยู่ในปัจจุบัน
  - 3) มีประวัตินำเข้าย้อนหลัง 3 ปี (เฉพาะมะพร้าวฝอย)
- กำหนดช่วงเวลาในการนำเข้าในโควตา WTO เดือน พ.ย.55- พ.ค.56 และ พ.ย.56 – พ.ค. 57 (เว้นมะพร้าวฝอย ให้นำเข้าได้ตลอดทั้งปี)

- 7.2 เพิ่มประสิทธิภาพการค้าในประเทศ ให้ผู้ซื้อปิดป้ายแสดงราคารับซื้อมะพร้าวผล เนื้อมะพร้าวแห้ง
- 8.2 เพิ่มประสิทธิภาพการค้าในประเทศ ให้ผู้ซื้อปิดป้ายแสดงราคารับซื้อมะพร้าวผล เนื้อมะพร้าวแห้ง เนื้อมะพร้าวขาว เพื่อให้เกิดความเป็นธรรมแก่เกษตรกร

สำนักส่งเสริมการค้าสินค้าเกษตร กรมการค้าภายใน  
พฤษภาคม 2556

## ราคามะพร้าวผลและผลิตภัณฑ์ (ณ แหล่งผลิต และ กทม.)

AG07 : มะพร้าว 51 F : ราคา (ณ แหล่งผลิต กทม.)

	ม.ค.	ก.พ.	มี.ค.	เม.ย.	พ.ค.	มิ.ย.	ก.ค.	ส.ค.	ก.ย.	ต.ค.	พ.ย.	ธ.ค.	เฉลี่ย	เฉลี่ย
<b>1. ราคามะพร้าวผลแก่ ผลใหญ่ทั้งเปลือก (ที่เกษตรกรขายได้ เฉลี่ยทั้งประเทศ) 1/ : บาท/ผล</b>														
ปี 2549	6.96	7.01	7.29	7.09	6.26	5.73	5.16	4.38	4.32	4.76	5.86	5.57	5.87	5.10
ปี 2550	5.50	5.42	4.78	4.53	4.24	3.86	3.55	3.25	3.32	3.61	4.07	4.50	4.22	3.64
ปี 2551	4.45	4.47	5.51	6.08	6.28	6.11	5.92	6.13	6.18	6.47	6.94	6.99	5.96	6.18
ปี 2552	6.73	6.36	6.35	6.54	6.41	5.62	5.47	5.32	5.07	5.29	5.28	5.27	5.81	5.53
ปี 2553	5.22	5.31	5.76	5.88	5.71	5.82	5.65	5.72	6.19	6.54	8.15	11.90	6.49	5.94
ปี 2554	13.48	14.36	14.73	14.26	14.15	13.63	13.04	12.30	12.07	12.16	12.76	12.45	13.28	12.89
ปี 2555	12.83	12.45	10.46	8.59	6.21	4.21	3.21	3.15	3.38	3.34	3.36	3.81	6.25	3.92
ปี 2556	4.63	4.87	5.36	6.26									5.28	
<b>2. ราคามะพร้าวแห้ง 90% (ที่เกษตรกรขายได้ เฉลี่ยทั้งประเทศ) 1/ : บาท/กก.</b>														
ปี 2549	9.64	11.03	11.09	11.03	11.23	11.18	10.62	10.64	10.43	10.46	10.47	10.51	10.69	10.76
ปี 2550	10.70	10.82	10.63	10.58	10.33	10.67	11.53	11.97	11.68	11.05	10.91	12.45	11.11	11.21
ปี 2551	13.29	13.98	15.27	15.31	15.35	15.75	16.94	17.44	17.18	16.70	17.00	17.93	16.01	16.56
ปี 2552	17.74	15.18	15.45	15.73	16.02	15.90	15.75	14.99	14.10	13.00	12.24	12.54	14.89	14.96
ปี 2553	12.71	12.34	12.49	12.54	12.60	12.57	12.14	12.33	13.53	14.61	15.43	15.81	13.26	12.96
ปี 2554	16.52	17.96	18.86	18.92	18.16	17.55	17.83	17.65	14.25	17.98	18.43	18.41	17.71	17.24
ปี 2555	18.15	18.25	16.72	16.48	14.93	12.23	11.70	12.42	10.36	11.63	10.3	10.43	13.63	12.21
ปี 2556	10.38	10.42	11.31	10.87									10.75	
<b>3. ราคามะพร้าวผลใหญ่ ปอกเปลือก (ขายส่ง ณ ตลาด กทม.) 2/ : บาท/ผล</b>														
ปี 2549	15.99	16.25	15.33	13.13	12.28	10.93	9.30	9.25	9.33	10.89	12.66	12.04	12.28	10.33
ปี 2550	11.75	11.45	10.01	8.76	8.03	7.27	6.75	6.75	6.75	7.09	8.25	8.25	8.43	7.11
ปี 2551	8.25	9.08	10.70	11.47	11.83	10.39	10.73	11.55	14.00	15.95	16.15	16.05	12.18	12.41
ปี 2552	14.10	13.36	13.05	12.75	11.92	10.34	10.05	9.75	9.48	9.39	9.75	9.75	11.14	10.16
ปี 2553	10.10	10.53	12.64	13.13	11.65	10.86	10.91	13.20	15.98	20.04	24.24	24.38	14.81	13.77
ปี 2554	24.89	26.55	25.75	25.34	24.13	21.98	20.78	20.18	19.86	24.38	25.77	26.50	23.84	21.89
ปี 2555	26.30	23.45	18.34	15.68	13.10	11.21	9.31	8.50	8.5	8.50	9.03	10.74	13.56	9.85
ปี 2556	11.50	11.50	13.24	14.36									12.65	
<b>4. ราคามะพร้าวขาว (ณ โรงงานกะทิสด กทม.) 2/ : บาท/กก.</b>														
ปี 2549	23.25	23.49	24.08	21.69	20.50	19.55	14.13	13.50	13.50	15.26	19.36	19.17	18.96	16.07
ปี 2550	18.08	16.98	14.03	12.50	11.70	10.05	9.28	9.25	8.78	9.16	10.75	11.08	11.80	9.70
ปี 2551	12.49	15.10	17.23	17.86	18.78	18.77	18.75	19.16	23.00	25.91	25.50	24.70	19.77	20.73
ปี 2552	18.70	16.91	17.31	17.25	15.31	14.07	13.85	13.01	12.48	11.92	12.25	12.25	14.61	13.44
ปี 2553	12.95	14.03	18.36	19.44	18.59	17.93	17.74	19.69	23.00	30.45	36.36	36.50	22.09	21.23
ปี 2554	39.70	43.50	43.50	43.50	42.56	41.50	39.18	33.14	31.95	36.40	36.50	36.50	38.99	37.46
ปี 2555	36.50	34.16	27.91	24.56	20.60	17.21	14.17	15.14	19.14	20.00	20.00	20.00	22.45	17.71
ปี 2556	20.00	20.00	18.86	18.73									19.40	
<b>5. ราคามะพร้าวแห้ง 90% (โรงงานหีบน้ำมันมะพร้าวปริมณฑล) 2/ : บาท/กก.</b>														
ปี 2550	13.25	13.41	13.10	13.07	13.20	13.02	12.70	12.65	12.57	13.01	13.60	13.90	13.12	12.86
ปี 2551	15.26	15.62	17.23	17.44	18.22	19.79	21.39	19.43	19.07	19.20	18.55	17.75	18.25	19.52
ปี 2552	16.04	15.18	16.19	16.25	16.95	16.85	16.18	15.59	14.77	13.75	13.60	13.63	15.42	15.68
ปี 2553	13.85	13.95	14.07	14.10	14.25	14.43	14.84	15.71	16.18	ขาดตลาด	ขาดตลาด	ขาดตลาด	14.60	15.08
ปี 2554	26.21	27.50	27.50	ขาดตลาด	ขาดตลาด	ขาดตลาด	ขาดตลาด	ขาดตลาด	ขาดตลาด	ขาดตลาด	ขาดตลาด	ขาดตลาด	27.07	#DIV/0!
ปี 2555	ขาดตลาด	ขาดตลาด	ขาดตลาด	ขาดตลาด	ขาดตลาด	ขาดตลาด	12.12	10.77	10.5	11.50	11.50	11.50	11.32	11.22
ปี 2556	11.50	11.50	11.50	11.50									11.50	
<b>6. ราคาน้ำมันมะพร้าวดิบ (ขายส่งตลาดกทม.) 2/ : บาท/กก.</b>														
ปี 2549	25.21	27.17	27.59	27.59	27.36	26.92	25.46	24.25	24.05	23.60	23.83	24.55	25.63	25.27
ปี 2550	25.75	27.76	27.09	27.30	28.04	28.92	27.09	27.09	27.15	29.25	32.57	33.18	28.43	27.92
ปี 2551	36.33	36.88	38.12	38.40	39.34	41.07	44.68	40.02	37.24	36.51	35.72	34.92	38.27	39.81
ปี 2552	33.18	31.47	31.92	32.50	33.53	32.92	31.02	29.68	28.57	25.70	25.09	25.36	30.08	30.24
ปี 2553	26.58	27.09	27.70	28.25	28.64	30.32	31.88	33.82	35.01	ขาดตลาด	ขาดตลาด	ขาดตลาด	29.92	31.93
ปี 2554	ขาดตลาด	ขาดตลาด	ขาดตลาด	63.50	65.50	65.09	61.00	55.26	54.5	54.50	54.50	54.50	58.71	59.31
ปี 2555	51.50	51.50	48.50	42.85	42.50	37.17	33.98	31.91	31.5	31.50	31.50	31.50	38.83	34.76
ปี 2556	31.50	31.50	29.83	26.50									29.83	

## หอมแดง

1. ผลผลิตและการใช้ (ตัน)	ปี 2552/53	ปี 2553/54	ปี 2554/55	ปี 2555/56	
1.1 ผลผลิตไทย	180,696	195,228	228,221	215,033	
- พื้นที่ปลูก (ไร่)	103,144	98,038	105,228	104,870	
- แหล่งผลิต	ศรีสะเกษ (34%)	อุตรดิตถ์ (16%)	เชียงใหม่ (15%)	ลำพูน (10%)	
- จำนวนครัวเรือน	36,379	36,619	36,619		
- ผลผลิตเฉลี่ย/ไร่ (กก./ไร่)	1,752	1,991	2,169	2,173	
- ต้นทุนการผลิต	9.86	9.06	11.07	12.17	
1.2 ความต้องการใช้	171,005	182,122	200,000	157,500	
1.3 นำเข้า				(มี.ค.56)	
ปริมาณ (ตัน)	15,429	41,255	59,495	3,193	
มูลค่า (ล้านบาท)	117.71	367.90	540.96	313.71	
ประเทศคู่ค้า	จีน (75%) อินโดนีเซีย (20%) พม่า (4%)				
1.4 ส่งออก					
ปริมาณ (ตัน)	25,120	54,350	37,588	12,947	
มูลค่า (ล้านบาท)	204.73	589.63	431.41	181.67	
ประเทศคู่ค้า	อินโดนีเซีย (75%) มาเลเซีย (22%)				
ประเทศคู่แข่ง	ฟิลิปปินส์ เวียดนาม อินเดีย				
2. ราคา (บาท/กก.)	ปี 2553	ปี 2554	ปี 2555	ปี 2555/56	
				มี.ค.56	เม.ย.56
2.1 เกษตรกรขายได้ (สตก.)					
- หอมแดงแห้งหัวใหญ่คละ	27.26	24.48	23.51	16.74	19.50
2.2 ขายส่งตลาด กทม.					
- หอมแดงมัดจุกใหญ่(ศรีสะเกษ)	25.62	39.83	25.17	20.81	23.00
- หอมแดงมัดจุกใหญ่(ภาคเหนือ)	49.53	47.39	43.30	22.93	33.83
3. สภาพปัญหา					
3.1 ผลผลิตออกสู่ตลาดในลักษณะกระจุกตัวในช่วงเวลาเดียวกัน ทำให้ตลาดไม่สามารถรองรับได้					
3.2 หอมแดงเป็นสินค้าที่เน่าเสียได้ง่าย การเก็บรักษาไม่ถูกต้อง ในสภาพอากาศถ่ายเทไม่สะดวก อาจทำให้เกิดเชื้อรา สร้างหน่อ ราก และเสื่อมสภาพได้เร็วขึ้น					
3.3 ราคาผลผลิตหอมแดงจากประเทศคู่แข่ง ต่ำกว่าราคาในประเทศ					
3.4 การกำหนดมาตรการนำเข้าอย่างเข้มงวดของประเทศคู่ค้า เช่น อินโดนีเซีย ทำให้การส่งออกชะงัก					
4. กฎระเบียบการนำเข้าหอมแดงของอินโดนีเซียที่ส่งผลกระทบต่อ การส่งออกหอมแดง					
4.1 การขอคำรับรองการนำเข้า (Recommendation on Import of Horticultural Products : RIPH) กระทรวงเกษตรของอินโดนีเซียกำหนดให้การนำเข้าสินค้าพืชสวนจะต้องยื่นขอ RIPH ทุก 3 เดือน โดยจะพิจารณาจากผลผลิต ช่วงเวลาการผลิต ความต้องการบริโภคภายในประเทศประกอบก้าหนดปริมาณที่ให้					

นำเข้าในคำรับรอง ทั้งนี้ การขอคำรับรองดังกล่าวจะต้องดำเนินการภายในกำหนดเวลาที่จำกัดและยังขาดความโปร่งใสในการแจ้งให้ผู้นำเข้าทราบและปฏิบัติตาม

4.2 การขอใบอนุญาตนำเข้า (Import Permit) กระทรวงการค้าอินโดนีเซียกำหนดให้ผู้นำเข้าจะต้องยื่นขอจดทะเบียนเป็นผู้นำเข้าประเภทผู้ผลิต (Manufacturing Importer : MI) หรือผู้นำเข้าประเภทผู้ค้า (Register Importer : RI) ตาม The Provision of Importer Identification Number (API) นอกจากนี้ การนำเข้าแต่ละครั้งจะต้องได้รับใบอนุญาตนำเข้าจากกรมการค้าต่างประเทศอินโดนีเซีย ภายใต้กำหนดปริมาณนำเข้าที่ระบุในคำรับรองการนำเข้า (RIPH) ของกระทรวงเกษตรอินโดนีเซีย

อินโดนีเซียได้อนุมัติโควตานำเข้าหอมแดงสำหรับช่วงครึ่งปีแรก หรือตั้งแต่วันที่ 15 มีนาคม 2556 จนถึงเดือน มิถุนายน 2556 รวมทั้งสิ้น 60,000 ตัน หรือประมาณ 2,142 ตู้ออนเทนเนอร์ คาดว่าจะมี 3 ประเทศหลัก ได้แก่ ไทย อินเดีย และฟิลิปปินส์ ซึ่งไทยน่าจะได้รับการจัดสรรโควตามากที่สุด เพราะเป็นผู้ส่งออกหอมแดงไปอินโดนีเซียรายใหญ่ที่สุด

## 5. มาตรการ/ผลการดำเนินงาน

### 5.1 แก้ปัญหาการค้าหอมแดงทั้งระบบ ปี 2554/55

จากสภาพปัญหา ที่ผลผลิตออกพร้อมกันทำให้สินค้าล้นตลาด การส่งออกอินโดนีเซียชะงักลง เนื่องจากการแข่งขันกับเวียดนามที่ราคาต่ำกว่า คณะกรรมการ คชก. จึงมีมติ เมื่อ 23 ธ.ค.54 และ 24 ก.พ.55 เห็นชอบให้ อคส. ดำเนินการแก้ไขปัญหาการค้าหอมแดงตกต่ำทั้งระบบ โดยรับซื้อหอมแดงในราคานำตลาดในแหล่งผลิต จ.ศรีสะเกษ และภาคเหนือ ปริมาณไม่น้อยกว่า 15,000 ตัน ระยะเวลาโครงการ ธ.ค.54-พ.ย.55 และอนุมัติเงินให้ อคส. แยกเป็น เงินทุนหมุนเวียนเพื่อรับซื้อหอมแดง รวมจำนวน 1,560 ล้านบาท และเงินจ่ายขาดเพื่อเป็นค่าใช้จ่ายและภาระขาดทุน 29.50 ล้านบาท โดยให้ อคส. หักค่าใช้จ่ายบริหารการตลาดและภาระขาดทุนได้ตามที่เกิดขึ้นจริง ไม่เกินร้อยละ 10 ของวงเงินดำเนินการ

ผลการดำเนินงาน อคส. รับซื้อหอมแดง (เกรดกลาง-ใหญ่คละ) จากเกษตรกรในจังหวัดศรีสะเกษ เชียงใหม่ ลำพูน เพชรบูรณ์ พะเยา อุตรดิตถ์ และเชียงราย ราคา กก.ละ 15 บาท โดยรับซื้อหอมแดงแล้วทั้งสิ้น 53,283.218 ตัน เป็นเงิน 799.248 ล้านบาท และจำหน่ายแล้ว 24,361.434 ตัน มูลค่า 50.022 ล้านบาท

### 5.2 แนวทางบริหารจัดการหอมแดง ปี 2555/56

#### 5.2.1 กระทรวงพาณิชย์ เห็นชอบแนวทางการบริหารจัดการหอมแดง ปี 2555/56 ดังนี้

1. กำหนดมาตรการในการนำเข้า-ส่งออกหอมแดง รวมทั้งกำหนดมาตรฐานการนำเข้าหอมแดงจากประเทศอินโดนีเซีย ให้เป็นมาตรฐานเดียวกันกับการส่งออก โดยให้มีการตัดจุก ตัดราก สำหรับการส่งออกไปประเทศอื่นๆ ให้หารือเพื่อกำหนดมาตรฐานการส่งออกนำเข้าระหว่างกันให้มีความชัดเจน เพื่อผู้ส่งออกจะได้ปฏิบัติได้ถูกต้อง
2. ประสานเชื่อมโยง ผู้รวบรวม โรงงานแปรรูปผู้ส่งออก ตลอดจนห้างค้าปลีกค้าส่งขนาดใหญ่เข้าไปรับซื้อ
3. ส่งเสริมการแปรรูปผลผลิตหอมแดง โดยให้มีการพัฒนาผลิตภัณฑ์สู่มาตรฐานสากลที่มีการเชื่อมโยงตลาดทั้งในประเทศและต่างประเทศอย่างต่อเนื่องเป็นระบบ
4. จัดหาแหล่งเงินทุนเพื่อสนับสนุนกลุ่มเกษตรกร ในการพัฒนาสิ่งอำนวยความสะดวกหรือเป็นค่าใช้จ่ายในการบริหารจัดการหอมแดง

#### ผลการดำเนินการ

1. กรมการค้าต่างประเทศได้ออกกำหนดมาตรฐานการนำเข้าหอมแดง ประกาศบังคับเมื่อ 10 มกราคม 2556
2. ประสานแก้ไขข้อจำกัดการส่งออกหอมแดงไปอินโดนีเซีย โดยให้กรมวิชาการเกษตรเร่ง



ตรวจสอบและออกหนังสือรับรองโรงคัดบรรจุ เพื่อใช้ประกอบการส่งออก ซึ่งได้เร่งดำเนินการให้แล้ว โดยมีผู้ส่งออกหอมแดงได้รับหนังสือรับรองแล้ว จำนวน 14 ราย คือ จ.ศรีสะเกษ 6 ราย และ จ.ลำพูน 8 ราย

3. การเชื่อมโยงตลาดให้แก่กลุ่มวิสาหกิจหอมแดงตำบลยางชุมน้อย โดยให้พ่อค้าเข้าไปรับซื้อหอมแดงที่ฝากเก็บไว้ที่ห้องเย็นชาญเอก ตลาดไท ปริมาณ 300.520 ที่ราคา กก.ละ 6 บาท (28 ก.พ.2556)

4. จัดอบรมการแปรรูปหอมแดง ได้แก่ การผลิตหอมเจียว ข้าวเกรียบหอมแดง หอมปอก ให้แก่เกษตรกร จ.ศรีสะเกษ เพื่อเพิ่มศักยภาพการผลิตให้มีคุณภาพตามความต้องการของตลาด

#### 5.2.2 โครงการช่วยเหลือเกษตรกรผู้ปลูกหอมแดง(ฤดูแล้ง)จ.เชียงใหม่

จังหวัดเชียงใหม่ ขอให้พิจารณาช่วยเหลือเกษตรกรผู้ปลูกหอมแดง อำเภอแม่แจ่ม จังหวัดเชียงใหม่ เนื่องจากผลผลิตหอมแดงของจังหวัดเชียงใหม่ออกสู่ตลาดพร้อมกับหอมแดงของจังหวัดลำพูน อุตรดิตถ์ และเพชรบูรณ์ ทำให้ผู้ประกอบการไม่สามารถรับซื้อได้ทัน ประกอบกับประเทศอินโดนีเซียจำกัดปริมาณการนำเข้าผลผลิตหอมแดงจากประเทศไทย โดยราคาหอมแดงสดที่เกษตรกรจังหวัดเชียงใหม่ขายได้อยู่ที่ กก.ละ 4.00 - 5.50 บาท เกษตรกรได้รับความเดือนร้อนจากการขายหอมแดงได้ในราคาต่ำกว่าต้นทุน

ผลการดำเนินการ รว.พณ. ประธานอนุกรรมการพิจารณาช่วยเหลือด้านราคาและการตลาดสินค้าเกษตร อนุมัติเมื่อ 19 มีนาคม 2556 ให้ใช้เงินโครงการช่วยเหลือสินค้าเกษตรที่มีปัญหาเร่งด่วน ปี 2554 - 2556 เป็นเงินจ่ายขาดวงเงินรวม 22.66 ล้านบาท ให้ จ.เชียงใหม่ เพื่อเข้าไปแก้ไขปัญหา โดยการสนับสนุนค่าใช้จ่ายบริหารจัดการในการรวบรวมผลผลิตไปจำหน่ายนอกจังหวัดแหล่งผลิตในอัตรา กก.ละ 2 บาท ให้ผู้เข้าร่วมโครงการ ได้แก่ อปท. สถาบันเกษตรกร ผู้ประกอบการค้าในพื้นที่ จ.เชียงใหม่ ซึ่งมีแผนการกระจายผลผลิตออกนอกจังหวัดแหล่งผลิต รับซื้อหอมแดงแห้งคละจากเกษตรกรผู้ปลูกหอมแดงที่ขึ้นทะเบียนเกษตรกรผู้ปลูกหอมแดงกับสำนักงานเกษตรอำเภอแหล่งผลิตใน จ.เชียงใหม่ โดยผู้เข้าร่วมโครงการต้องซื้อหอมแดงแห้งคละจากเกษตรกรในราคา กก.ละ 17.00 บาท ปริมาณเป้าหมาย 11,000 ตัน วงเงิน 22 ล้านบาท และค่าใช้จ่ายในการประชุม ติดตาม ตรวจสอบ และกำกับดูแลในระดับพื้นที่ 0.66 ล้านบาท ระยะเวลารับซื้อ มีนาคม - พฤษภาคม 2556 ระยะเวลาโครงการ มีนาคม - กันยายน 2556

#### 6. สถานการณ์ ปี 2555/56

สถานการณ์เดือนเมษายน 2556 ผลผลิตหอมแดง จ.ศรีสะเกษ สิ้นสุดฤดูกาลเก็บเกี่ยวแล้ว สำหรับผลผลิตหอมแดง จ.เชียงใหม่ ออกสู่ตลาดประมาณร้อยละ 98 ภาวะการค้าล่องตัว เนื่องจากปลายทางมีความต้องการอย่างต่อเนื่อง สำหรับราคาหอมแดงแห้งใหญ่ที่เกษตรกรจำหน่ายได้ เดือนเมษายน 2556 จากรายงานของ สศก. เฉลี่ยอยู่ที่ กก.ละ 19.50 บาท

ราคาขายส่งหอมแดงแห้งมัดจุกหัวใหญ่ ตลาด กทม. ประจำเดือนเมษายน 2556 สำหรับหอมแดง จ.ศรีสะเกษ เฉลี่ย กก.ละ 23.00 บาท และหอมแดงภาคเหนือ เฉลี่ย กก.ละ 33.83 บาท ผลผลิตออกสู่ตลาดน้อยลง ช่วงปลายเดือนเมษายน ผลผลิตหอมแดง จ.ศรีสะเกษ ไม่มีขายในท้องตลาด เนื่องจากสิ้นสุดฤดูกาลเก็บเกี่ยวทำให้ไม่มีผลผลิตออกสู่ตลาด

.....  
 สำนักส่งเสริมการค้าสินค้าเกษตร  
 กรมการค้าภายใน  
 พฤษภาคม 2556

	ม.ค.	ก.พ.	มี.ค.	เม.ย.	พ.ค.	มิ.ย.	ก.ค.	ส.ค.	ก.ย.	ต.ค.	พ.ย.	ธ.ค.	เฉลี่ย
หอมแดงแห้งใหญ่คละ เกษตรชายได้ (สศก.)													
2551	12.09	10.90	16.08	18.43	-	-	-	-	-	-	-	23.51	16.20
2552	16.96	13.64	15.32	15.09	19.58	17.83	-	-	-	-	-	-	16.40
2553	12.56	14.87	14.55	11.96	-	36.17	40.98	24.93	32.25	42.68	46.86	22.07	27.26
2554	22.78	28.98	21.57	21.02	-	-	-	-	-	-	31.63	20.90	24.48
2555	22.02	17.79	18.84	29.32	29.59	-	-	-	-	-	-	-	23.51
2556	16.41*	19.04	16.74	19.50	-	-	-	-	-	-	-	-	18.43
ขายส่งหอมแดงแห้งมัดจุกหัวใหญ่ ศรีสะเกษ (กรมการค้าภายใน)													
2551	24.41	17.50	22.48	-	-	-	-	-	-	-	-	32.88	24.32
2552	24.30	16.58	17.39	-	-	-	-	-	-	-	-	38.15	24.11
2553	22.10	17.23	23.39	-	23.00	-	-	-	-	-	-	42.40	25.62
2554	40.18	42.50	41.83	39.00	-	-	-	-	-	-	-	35.63	39.83
2555	26.10	18.17	17.60	19.00	-	-	-	-	-	-	-	45.00	25.17
2556	35.18	28.10	20.81	23.00	-	-	-	-	-	-	-	-	26.77
ขายส่งหอมแดงแห้งมัดจุกหัวใหญ่ ภาคเหนือ (กรมการค้าภายใน)													
2551	26.55	19.00	23.74	29.83	34.05	37.76	54.33	48.95	43.00	47.68	49.80	42.90	38.13
2552	27.13	19.32	20.16	24.40	27.11	30.55	39.20	41.25	45.59	49.33	45.00	39.20	34.02
2553	23.68	19.23	26.34	26.18	29.44	40.64	67.05	72.00	61.36	65.60	93.16	69.73	49.53
2554	43.25	42.50	41.83	39.00	39.00	38.45	48.47	60.45	59.00	59.00	58.09	39.60	47.39
2555	29.10	19.00	20.40	25.35	33.57	49.30	67.00	62.60	53.00	49.00	57.64	53.67	43.30
2556	39.18	32.10	22.93	33.83	-	-	-	-	-	-	-	-	32.01
ขายปลีกหอมแดงแห้งมัดจุกใหญ่ ศรีสะเกษ (กรมการค้าภายใน)													
2551	40.75	29.00	32.98	-	-	-	-	-	-	-	-	48.75	37.87
2552	39.80	29.68	28.61	-	-	-	-	-	-	-	-	52.85	37.74
2553	34.00	32.00	34.73	-	-	49.00	-	-	-	-	-	65.78	43.10
2554	59.70	57.50	55.74	52.00	-	-	-	-	-	-	-	55.63	56.11
2555	60.43	60.43	32.00	32.00	-	-	-	-	-	-	-	60.50	49.07
2556	47.95	40.35	33.29	35.00	-	-	-	-	-	-	-	-	39.15
ขายปลีกหอมแดงแห้งมัดจุกใหญ่ ภาคเหนือ (กรมการค้าภายใน)													
2551	40.59	29.00	32.98	42.39	45.47	48.76	64.62	65.08	58.00	60.45	62.50	56.98	50.57
2552	39.80	29.21	28.61	33.33	36.83	40.55	49.43	53.00	58.41	59.71	58.00	53.63	45.04
2553	34.00	32.00	34.73	36.29	40.78	53.14	77.08	83.05	72.59	78.80	107.68	84.30	61.20
2554	59.70	57.50	55.74	52.00	52.00	52.00	60.26	72.00	72.00	72.00	72.00	58.90	61.34
2555	44.40	32.00	32.00	35.18	43.24	59.15	77.59	75.90	65.35	62.00	70.00	66.39	55.27
2556	47.95	40.55	33.29	43.50	-	-	-	-	-	-	-	-	41.32

หมายเหตุ : 1. \* = ราคาเฉลี่ย จ.ศรีสะเกษ ยังไม่มีรายงานราคาจาก สศก.

สำนักส่งเสริมการค้าสินค้าเกษตร

## หอมหัวใหญ่

รายการ/ปี	2552/53	2553/54	2554/55	2555/56 (F)
<b>1. การผลิตและความต้องการใช้</b>				
1.1 พื้นที่ปลูก (ไร่)	11,076	12,602	12,936	12,421
1.2 ผลผลิต (ตัน)	46,464	50,104	54,259	50,928
1.3 ผลผลิตเฉลี่ยต่อไร่ (กก./ไร่)	4,195	3,976	4,198	4,100
1.4 ต้นทุน (บาท/กก.)	5.76	6.17	6.39	na
1.5 จำนวนคร่าวเรือน (คร่าวเรือน)	5,405	5,492	5,570	na
1.6 ความต้องการใช้ (ตัน)	72,076	71,977	72,405	72,000
1.7 ช่วงออกสู่ตลาด	:	เดือนพ.ย.-เม.ย. (ออกมากช่วงเดือนม.ค.-มี.ค.)		
1.8 จังหวัดแหล่งผลิต	:	เชียงใหม่ เชียงราย นครสวรรค์ กาญจนบุรี		
ที่มา : สำนักงานเศรษฐกิจการเกษตร				

**2. การค้า****2.1 ข้อผูกพันการนำเข้า**

- ภายใต้กรอบ WTO หอมหัวใหญ่ ปริมาณโควตา 365 ตัน ภาษีในโควตา 27% นอกโควตา 142% , เมล็ดพันธุ์ฯ ปริมาณในโควตา 3.15 ตัน ภาษีในโควตา 30% นอกโควตา 218% โดยให้ชุมชนสหกรณ์ผู้ปลูกหอมหัวใหญ่แห่งประเทศไทย จำกัด เป็นผู้นำเข้าแต่เพียงผู้เดียว

- ภายใต้กรอบ AFTA ภาษี 0% ทั้งหอมหัวใหญ่และเมล็ดพันธุ์ฯ

- ภายใต้กรอบ FTA ไทย-นิวซีแลนด์ หอมหัวใหญ่ ปริมาณโควตา 51.36 ตัน ภาษีในโควตา 14% นอกโควตาภาษี 127.80% , เมล็ดพันธุ์ฯ ปริมาณในโควตา 0.443 ตัน ภาษีในโควตา 16% นอกโควตา 196.20%

รายการ/ปี	2553	2554	2555	2556
<b>2.2 การนำเข้า</b>				
				ม.ค.-มี.ค.
- ปริมาณ (ตัน)	49,647	38,647	27,477	11,614
- มูลค่า (ล้านบาท)	362.77	246.62	165.69	59.46
- ประเทศคู่แข่ง	: จีน เนเธอร์แลนด์			
<b>2.3 การส่งออก</b>				
				ม.ค.-มี.ค.
- ปริมาณ (ตัน)	24,035	16,298	6,914	6,093
- มูลค่า (ล้านบาท)	282.83	285.00	112.88	108.92
- ประเทศคู่ค้า	: มาเลเซีย จีน ญี่ปุ่น อินโดนีเซีย			
ที่มา : กรมการค้าต่างประเทศ , กรมศุลกากร				

รายการ/ปี	2554	2555	2556		
<b>3. ราคาหอมหัวใหญ่ (บาท/กก.)</b>					
			มี.ค.	เม.ย.	△%
● คละ เกษตรกรขายได้ (สศก.)	11.17	12.09	8.75	9.50	↑8.57
● เบอร์ 1 เกษตรกรขายได้ (สศก.)	13.80	6.53	8.16	9.83	↑20.47

#### 4. คณะกรรมการที่เกี่ยวข้อง

คณะกรรมการนโยบายและแผนพัฒนาการเกษตรและสหกรณ์ได้แต่งตั้ง คณะอนุกรรมการจัดการการผลิตและการตลาด กระเทียม หอมแดง หอมหัวใหญ่และมันฝรั่ง (ปลัดกระทรวงเกษตรและสหกรณ์เป็นประธานอนุกรรมการ ในส่วนกระทรวงพาณิชย์ มีผู้แทนกรมการค้าต่างประเทศ ผู้แทนกรมการค้าภายใน และผู้แทนองค์การคลังสินค้าร่วมเป็นอนุกรรมการ) โดยมีอำนาจหน้าที่ในการพิจารณากำหนดนโยบาย แผนงาน เป้าหมายการผลิต และมาตรการสนับสนุนการผลิตการตลาดกระเทียม หอมแดง หอมหัวใหญ่ มันฝรั่งให้สอดคล้องกับความต้องการเพื่อรักษาระดับราคาสินค้าดังกล่าว รวมทั้งกระจายเป้าหมายการผลิต และจัดการ การผลิตให้มีปริมาณและคุณภาพตามเป้าหมายที่กำหนด และกำหนดมาตรการสนับสนุนทางด้านการผลิต และการตลาดแก่สหกรณ์ เพื่อให้เกษตรกรที่เป็นสมาชิกสหกรณ์ได้รับประโยชน์สูงสุด

มติคณะอนุกรรมการฯ เมื่อวันที่ 8 มกราคม 2556 เห็นชอบมอบหมายให้สำนักงานเศรษฐกิจการเกษตร ประสานกับหน่วยงานที่เกี่ยวข้อง ได้แก่ กรมวิชาการเกษตร กรมส่งเสริมการเกษตร และกรมพัฒนาที่ดินศึกษาและจัดทำแผนการลดพื้นที่ปลูกหอมแดง กระเทียม และหอมหัวใหญ่ โดยปลูกมันฝรั่งทดแทน ซึ่งเป็นพืชที่ให้ผลตอบแทนค่อนข้างสูง และตลาดมีความต้องการเพิ่มขึ้นตามการขยายตัวของโรงงานแปรรูปหรือศึกษาการปลูกพืชอื่นที่ให้ผลตอบแทนที่ดีกว่า

#### 5. มาตรการแก้ไขปัญหาค่าที่ผ่านมา

##### 5.1 สภาพปัญหา ปี 2554/55

5.1.1 ผลผลิตกระจุกตัว ช่วง กุมภาพันธ์-มีนาคม ตลาดในปีไม่สามารถรองรับผลผลิตได้ทัน ทำให้ราคามีแนวโน้มลดลง

5.1.2 เกษตรกรมีการนำเมล็ดพันธุ์นอกระบบมาปลูกทำให้ยากต่อการควบคุมปริมาณการผลิต

5.1.3 การลักลอบนำเข้าหอมหัวใหญ่ทำให้มีปริมาณอยู่ในตลาดมาก

5.1.4 การประเมินราคานำเข้าหอมหัวใหญ่เสียภาษีต่ำกว่าความเป็นจริง

5.1.5 พ่อค้าขาดเงินทุนหมุนเวียนรับซื้อหอมหัวใหญ่ เนื่องจากปีที่แล้วประสบปัญหาขาดทุน

##### 5.2 มาตรการ ปี 2554/55

รัฐมนตรีว่าการกระทรวงพาณิชย์ ในฐานะประธานคณะกรรมการพิจารณาช่วยเหลือด้านราคาและการตลาดสินค้าเกษตรอเนกมิติเงินโครงการช่วยเหลือสินค้าเกษตรที่มีปัญหาเร่งด่วน ปี 2554-2556 ให้จังหวัดเชียงใหม่ ดังนี้

(1) โครงการช่วยเหลือเกษตรกรผู้ปลูกหอมหัวใหญ่อำเภอแม่ว่างและอำเภอสันป่าตอง จังหวัดเชียงใหม่ ปีการผลิต 2554/55 (20 ก.พ.55) วงเงิน 6.695 ล้านบาท โดยการสนับสนุนค่าใช้จ่ายในการคัดแยกและขนส่งหอมหัวใหญ่ให้เกษตรกรหรือสถาบันเกษตรกร อัตราเหมาจ่าย กก.ละ 1 บาท ระยะเวลา รับซื้อเดือนกุมภาพันธ์-มีนาคม 2555 ระยะเวลาโครงการเดือนกุมภาพันธ์-กันยายน 2555

ผลดำเนินการ เกษตรกรเข้าร่วมโครงการ 33 ราย ปริมาณรับซื้อทั้งสิ้น 164.634 ตัน จำนวนเงินให้การสนับสนุน 0.16 ล้านบาท

(2) โครงการช่วยเหลือเกษตรกรผู้ปลูกหอมหัวใหญ่อำเภอฝางและอำเภอพร้าว จังหวัดเชียงใหม่ ปีการผลิต 2554/55 วงเงิน 26.5225 ล้านบาท โดยจ่ายชดเชยกรณีเกษตรกรขายในลักษณะหอมสด กก.ละ 1 บาท และขายในลักษณะหอมแห้ง กก.ละ 2 บาท โดยราคาที่เกษตรกรขายได้เมื่อรวมกับเงินชดเชยแล้ว ต้องไม่เกิน กก.ละ 8 บาทเป้าหมาย 10,300 ตัน ระยะเวลาดำเนินการ เดือนเมษายน-มิถุนายน 2555 และระยะเวลาโครงการ เดือนเมษายน-กันยายน 2555

ผลดำเนินการ เกษตรกรเข้าร่วมโครงการ 840 ราย ปริมาณรับซื้อทั้งสิ้น 4.348 ตัน จำนวนเงินชดเชย 8.89 ล้านบาท

## 6. มาตรการ ปี 2556

6.1 ประสานกรมศุลกากรในการเข้มงวดกวดขันการลักลอบนำเข้าหอมหัวใหญ่ การตรวจปล่อยสินค้า มิให้มีการนำใบกำกับการขนย้ายสินค้าเข้ามาหมุนเวียนใช้ซ้ำ รวมทั้งประเมินราคานำเข้าหอมหัวใหญ่ให้สอดคล้องกับข้อเท็จจริง

6.2 กำหนดให้หอมหัวใหญ่เป็นสินค้าที่ต้องแสดงราคารับซื้อ โดยคณะกรรมการกลางว่าด้วยราคาสินค้าและบริการ (กกร.) ได้ออกประกาศ ดังนี้

6.2.1 การแสดงราคาสินค้าและค่าบริการ ปี 2556 กำหนดให้ผู้จำหน่ายหอมหัวใหญ่แสดงราคาจำหน่ายปลีก โดยให้แสดงราคาต่อหน่วย และต้องมีตัวเลขอารบิกด้วย มีผลบังคับใช้ 29 มกราคม 2556

6.2.2 การแสดงราคารับซื้อสินค้าเกษตร ปี 2556 กำหนดให้ผู้ประกอบธุรกิจที่ซื้อหอมหัวใหญ่เพื่อผลิตหรือจำหน่าย ต้องปิดป้ายแสดงชื่อและราคารับซื้อสินค้าเกษตร โดยให้แสดงราคาต่อหน่วย และต้องมีตัวเลขอารบิกด้วย ขนาดสูงไม่ต่ำกว่า 10 เซนติเมตร มีผลบังคับใช้ 29 มกราคม 2556

## 7. สถานการณ์หอมหัวใหญ่ ปี 2555/56

7.1 การผลิต สศก.คาดการณ์ เนื้อที่เพาะปลูกลดลง เนื่องจากแหล่งผลิตที่สำคัญใน จ.เชียงใหม่ เชียงราย มีฝนตกช่วงเดือนตุลาคม-พฤศจิกายน 2555 ทำให้ต้นกล้าเสียหาย เกษตรกรจึงหันไปปลูกพืชอื่นทดแทน เช่น ข้าวโพดหวาน มันฝรั่ง และพืชผักต่างๆ นอกจากนี้ ภาครัฐยังมีนโยบายรักษาระดับการผลิตให้สอดคล้องกับความต้องการของตลาดต่างประเทศที่ลดลง โดยการควบคุมการนำเข้าเมล็ดพันธุ์ สำหรับผลผลิตต่อไร่ลดลง เนื่องจากสภาพภูมิอากาศไม่เอื้ออำนวยต่อการเจริญเติบโต อากาศร้อนอบอ้าวทำให้ใบแห้งมีผลต่อการลงหัว ผลผลิตไม่ได้ขนาดตามความต้องการของตลาด

7.2 การตลาด เดือนเมษายน 2556 ผลผลิตน้อยลงในช่วงปลายฤดูปลูก เกษตรกรเก็บเกี่ยวหอมหัวใหญ่เสร็จสิ้นแล้ว โดยพ่อค้าสต็อกผลผลิตในท้องถิ่นเพื่อจำหน่ายช่วงนอกฤดู ภาวะการค้าปกติ ความต้องการของตลาดมีต่อเนื่อง ราคาปรับตัวสูงขึ้น

สำหรับผลผลิตฤดูกาลใหม่ ปี 2556/57 คาดว่าจะออกสู่ตลาดประมาณเดือนธันวาคม 2556



## กระเทียม

รายการ/ปี	2552/53	2553/54	2554/55	2555/56 (F)
<b>1. การผลิตและความต้องการใช้</b>				
1.1 พื้นที่ปลูก (ไร่)	68,484	76,809	82,752	80,835
1.2 ผลผลิต (ตัน)	68,108	75,589	85,354	86,025
1.3 ผลผลิตต่อไร่ (กก.)	995	984	1,031	1,064
1.4 ต้นทุนกระเทียมแห้ง (บาท/กก.)	20.93	23.33	24.11	na
1.5 จำนวนคร่าวเรือน (คร่าวเรือน)	46,322	44,877	45,195	na
1.6 ความต้องการใช้ (ตัน)	138,600	151,827	128,037	145,000
1.7 ช่วงออกสู่ตลาด	: เดือนม.ค.-พ.ค. (ออกมากช่วงเดือนก.พ.-เม.ย.)			
1.8 จังหวัดแหล่งผลิตสำคัญ	: เชียงใหม่ แม่ฮ่องสอน ลำพูน พะเยา			
ที่มา :	สำนักงานเศรษฐกิจการเกษตร			

**2. การค้า**

## 2.1 ข้อผูกพันการนำเข้า

- WTO ในโควตา ปริมาณ 65 ตัน ภาษี 27% ให้ อคส.เป็นผู้นำเข้า นอกโควตา ภาษี 57%
- AFTA ภาษี 0%

รายการ/ปี	2553	2554	2555	2556
<b>2.2 การนำเข้า</b>				
				ม.ค.-มี.ค.
- ปริมาณ (ตัน)	66,298	72,037	36,492	12,456
- มูลค่า (ล้านบาท)	491.86	581.86	468.40	144.60
- ประเทศคู่แข่ง	: จีน เมียนมาร์			
<b>2.3 การส่งออก</b>				
				ม.ค.-มี.ค.
- ปริมาณ (ตัน)	276	442	223	38
- มูลค่า (ล้านบาท)	21.37	31.10	29.65	5.03
- ประเทศคู่ค้า	: เมียนมาร์ ญี่ปุ่น ไต้หวัน อินโดนีเซีย			

ที่มา : กรมการค้าต่างประเทศ, กรมศุลกากร

รายการ/ปี	2554	2555	2556		
<b>3. ราคากระเทียม (บาท/กก.)</b>					
			มี.ค.	เม.ย.	△%
● สดคละ เกษตรกรขายได้ (สดก.)	15.83	12.02	14.25	15.11	↑ 6.58
● แห้งใหญ่มัดจุก เกษตรกรขายได้ (สดก.)	37.37	29.27	45.06	45.87	↑ 1.79
● ขายส่งแห้งมัดจุกหัวใหญ่	87.39	59.63	76.26	75.89	↓ 0.48
● ขายปลีกแห้งมัดจุกหัวใหญ่	111.43	84.47	90.04	86.33	↓ 4.12

#### 4. คณะกรรมการที่เกี่ยวข้อง

คณะกรรมการนโยบายและแผนพัฒนาการเกษตรและสหกรณ์ได้แต่งตั้ง คณะอนุกรรมการจัดการการผลิตและการตลาด กระเทียม หอมแดง หอมหัวใหญ่และมันฝรั่ง (ปลัดกระทรวงเกษตรและสหกรณ์เป็นประธานอนุกรรมการ ในส่วนกระทรวงพาณิชย์ มีผู้แทนกรมการค้าต่างประเทศ ผู้แทนกรมการค้าภายใน และผู้แทนองค์การคลังสินค้าร่วมเป็นอนุกรรมการ) โดยมีอำนาจหน้าที่ในการพิจารณากำหนดนโยบาย แผนงาน เป้าหมายการผลิต และมาตรการสนับสนุนการผลิตการตลาดกระเทียม หอมแดง หอมหัวใหญ่ มันฝรั่งให้สอดคล้องกับความต้องการเพื่อรักษาระดับราคาสินค้าดังกล่าว รวมทั้งกระจายเป้าหมายการผลิต และจัดการ การผลิตให้มีปริมาณและคุณภาพตามเป้าหมายที่กำหนด และกำหนดมาตรการสนับสนุนทางด้านการผลิต และการตลาดแก่สหกรณ์ เพื่อให้เกษตรกรที่เป็นสมาชิกสหกรณ์ได้รับประโยชน์สูงสุด

มติคณะอนุกรรมการฯ เมื่อวันที่ 8 มกราคม 2556 เห็นชอบมอบหมายให้สำนักงานเศรษฐกิจการเกษตร ประสานกับหน่วยงานที่เกี่ยวข้อง ได้แก่ กรมวิชาการเกษตร กรมส่งเสริมการเกษตร และกรมพัฒนาที่ดินศึกษาจัดทำแผนการลดพื้นที่ปลูกหอมแดง กระเทียม และหอมหัวใหญ่ โดยปลูกมันฝรั่งทดแทน ซึ่งเป็นพืชที่ให้ผลตอบแทนค่อนข้างสูง และตลาดมีความต้องการเพิ่มขึ้น ตามการขยายตัวของโรงงานแปรรูป หรือศึกษาการปลูกพืชอื่นที่ให้ผลตอบแทนที่ดีกว่า

#### 5. มาตรการแก้ไขปัญหาค่าที่ผ่านมา

5.1 สภาพปัญหา ปี 2554/55 ราคากระเทียมสดคละที่เกษตรกรขายได้ในช่วงต้นฤดู (ก.พ.55) เคลื่อนไหวในเกณฑ์ค่อนข้างต่ำที่ กก.ละ 8.03 บาท จากสาเหตุ (1) ผลผลิตออกสู่ตลาดพร้อมกันมากในช่วงเดือนกุมภาพันธ์-มีนาคม (2) การลักลอบนำเข้ากระเทียม (3) พ่อค้าขาดเงินทุนหมุนเวียนรับซื้อกระเทียม เพราะได้รับผลกระทบจากกระเทียมจีนที่นำเข้ามาจำหน่ายแข่งขันในราคาต่ำ และ (4) ผู้ประกอบการยังมีสต็อกกระเทียมค้างอยู่จากปีที่ผ่านมา

##### 5.2 การช่วยเหลือด้านราคา

5.2.1 มติ คชก. (16 มี.ค.55) เห็นชอบในหลักการให้ อ.ต.ก. รับซื้อกระเทียมแห้งคละ จากเกษตรกรหรือสถาบันเกษตรกรในจังหวัดแหล่งผลิต โดยเริ่มที่ กก.ละ 30 บาท และปรับเพิ่มขึ้นตามภาวะตลาด ปริมาณเป้าหมาย 24,000 ตัน ระยะเวลารับซื้อเดือนพฤษภาคม-กรกฎาคม 2555 (มติ คชก. 27 ส.ค.55 ขยายระยะเวลารับซื้อ จากเดิมเป็นสิ้นสุด 30 ก.ย.55) ระยะเวลาโครงการเดือนเมษายน-ธันวาคม 2555 (มติ คชก. 19 ต.ค.55 ขยายระยะเวลาโครงการจากเดิมเป็นสิ้นสุด ก.พ.56) วงเงิน 756 ล้านบาท แยกเป็นเงินทุนหมุนเวียนรับซื้อกระเทียมแห้งคละ 720 ล้านบาท และเงินจ่ายขาด วงเงิน 36 ล้านบาท เพื่อเป็นค่าใช้จ่ายในการบริหารจัดการการตลาด

##### 5.2.2 ผลการดำเนินการ

(1) การรับซื้อ อ.ต.ก. รับซื้อกระเทียมในราคานำตลาด (เป็นราคาที่ อ.ต.ก. ร่วมกับคณะกรรมการแก้ไขปัญหากลุ่มเกษตรกรอันเนื่องมาจากผลิตผลการเกษตรระดับจังหวัด (คพจ.) เชียงใหม่ ลำพูน พะเยา และแม่ฮ่องสอนกำหนด) ระหว่างเดือนพฤษภาคม-กรกฎาคม 2555 แยกเป็นเกรดคละมาตรฐาน กก.ละ 35 บาท เกรดต่ำกว่ามาตรฐาน กก.ละ 32 บาท และพันธุ์จีนหรือพันธุ์อื่น (จ.เชียงใหม่) กก.ละ 33 บาท ปริมาณรับซื้อทั้งสิ้น 20,634.799 ตัน มูลค่า 719.547 ล้านบาท



(2) การจำหน่าย อ.ต.ก. จำหน่ายกระเทียมทั้งหมดรวม 7 ครั้ง โดยครั้งที่ 1-3 กำหนดราคาจำหน่ายกระเทียมในแต่ละพื้นที่ร่วมกับ คพจ. เชียงใหม่ ลำพูน พะเยา และแม่ฮ่องสอน สำหรับครั้งที่ 4-7 กำหนดราคาจำหน่ายโดยคณะกรรมการกำหนดราคาจำหน่ายกระเทียม ตามโครงการแก้ไขปัญหา ราคากระเทียม ปีการผลิต 2554/55 ที่กระทรวงพาณิชย์แต่งตั้ง ตามมติ คชก. เมื่อวันที่ 19 กุมภาพันธ์ 2555 โดยให้ทำหน้าที่กำหนดราคาจำหน่ายกระเทียมแบบขั้นบันได เพื่อใช้เป็นราคาอ้างอิงในการจำหน่าย

ผลการดำเนินการ อ.ต.ก. ได้จำหน่ายกระเทียมเสร็จสิ้นแล้ว ปริมาณรวมทั้งสิ้น 20,634.799 ตัน (รวมน้ำหนักสูญเสีย) คิดเป็นมูลค่า 313.93 ล้านบาท

## 6. มาตรการ ปี 2556

6.1 ประสานกรมศุลกากรในการเข้มงวดกวดขันการลักลอบนำเข้ากระเทียม การตรวจปล่อยสินค้า มิให้มีการนำใบกำกับการขนย้ายสินค้าเข้าเข้ามาหมุนเวียนใช้ซ้ำ รวมทั้งประเมินราคานำเข้ากระเทียมให้ สอดคล้องกับข้อเท็จจริง

6.2 การกำหนดสินค้าควบคุม คณะกรรมการกลางว่าด้วยราคาสินค้าและบริการ (กกร.) ได้ออก ประกาศ ดังนี้

6.2.1 การควบคุมการขนย้ายกระเทียมที่นำเข้าจากต่างประเทศ ปี 2556 กำหนดให้ กระเทียมที่นำเข้าจากต่างประเทศตั้งแต่ 400 กก. ขึ้นไป โดยทางบกหรือทางทะเลเข้าหรือออกจากจังหวัดที่ กำหนด 52 จังหวัด ต้องขออนุญาตขนย้าย มีผลบังคับใช้ตั้งแต่วันที่ 29 มกราคม 2556

6.2.2 การแจ้งปริมาณ สถานที่เก็บ และจัดทำบัญชีคุมสินค้ากระเทียมที่นำเข้าจาก ต่างประเทศ ปี 2556 กำหนดดังนี้

(1) ให้ผู้นำเข้ากระเทียมจากต่างประเทศต้องแจ้งชื่อทางการค้า (ตรา) ชนิด ขนาด เกรด ปริมาณการนำเข้า จำหน่าย คงเหลือ สถานที่เก็บ ชื่อที่อยู่ของผู้ซื้อหรือผู้รับภายใน 7 วัน ตั้งแต่วันที่ถัดจาก วันที่นำเข้ามาในราชอาณาจักร

(2) ให้ผู้ครอบครองกระเทียมนำเข้าจากต่างประเทศ (กรรมสิทธิ์หรือครอบครองแทน ผู้อื่น) ตั้งแต่ 2,000 กก. ขึ้นไป ต้องแจ้งชื่อทางการค้า (ตรา) ชนิด ขนาด เกรด ปริมาณที่มีอยู่ ปริมาณที่ได้มา ปริมาณจำหน่าย ปริมาณคงเหลือ สถานที่เก็บ ชื่อและที่อยู่ของผู้ซื้อหรือผู้รับภายใน 15 วัน ตั้งแต่วันที่ประกาศ ฉบับนี้ใช้บังคับ (ประกาศ ณ วันที่ 28 มกราคม 2556) กรณีที่มีการครอบครองภายหลังวันที่ประกาศใช้บังคับ ให้แจ้งภายใน 15 วัน ตั้งแต่วันที่มีการครอบครองเกินปริมาณที่กำหนด ทั้งนี้ ผู้นำเข้าและผู้ครอบครองจะต้อง จัดทำบัญชีคุมสินค้าเป็นรายวันและลงบัญชีให้แล้วเสร็จภายใน 3 วัน ทั้งนี้ ต้องเก็บบัญชีไว้ ณ สถานที่เก็บ เพื่อให้ตรวจสอบได้ตลอดเวลา

6.3 กำหนดให้กระเทียมเป็นสินค้าที่ต้องแสดงราคารับซื้อ คณะกรรมการกลางว่าด้วยราคาสินค้า และบริการ (กกร.) ได้ออกประกาศ ดังนี้

6.3.1 การแสดงราคาสินค้าและค่าบริการ ปี 2556 กำหนดให้ผู้จำหน่ายกระเทียมแสดง ราคาจำหน่ายปลีก โดยให้แสดงราคาต่อหน่วย และต้องมีตัวเลขอารบิกด้วย มีผลบังคับใช้ 29 มกราคม 2556

6.3.2 การแสดงราคาซื้อขายสินค้าเกษตร ปี 2556 กำหนดให้ผู้ประกอบธุรกิจที่ซื้อกระเทียมเพื่อผลิตหรือจำหน่าย ต้องปิดป้ายแสดงชื่อและราคาซื้อขายสินค้าเกษตร โดยให้แสดงราคาต่อหน่วย และต้องมีตัวเลขอารบิกด้วย ขนาดสูงไม่ต่ำกว่า 10 เซนติเมตร มีผลบังคับใช้ 29 มกราคม 2556

## 7. สถานการณ์กระเทียม ปี 2555/56

7.1 การผลิต สศก.คาดการณ์ เนื้อที่เพาะปลูกกระเทียมภาคเหนือและภาคตะวันออกเฉียงเหนือลดลง เนื่องจากราคากะเทียมที่เกษตรกรขายได้ในปีที่ผ่านมาตกต่ำ ทำให้เกษตรกรลดพื้นที่ปลูก และหันไปปลูกพืชอื่นแทน เช่น ข้าวนาปรัง ข้าวโพดหวาน ส่วนผลผลิตต่อไร่คาดว่าจะลดลง เนื่องจากสภาพอากาศแปรปรวน มีผลต่อการเจริญเติบโตของกระเทียม และมีปัญหาจากหนอนกินใบทำให้กระเทียมหัวลีบไม่ได้คุณภาพ ภาพรวมผลผลิตกระเทียมทั้งประเทศจึงลดลง

7.2 การตลาด เดือนเมษายน 2556 ผลผลิตออกสู่ตลาดน้อยในช่วงปลายฤดู และเกษตรกรจำหน่ายทั้งกระเทียมสดและกระเทียมแห้งเรียบร้อยแล้ว ตลาดปลายทางมีความต้องการต่อเนื่อง ราคาปรับตัวสูงขึ้น สำหรับกระเทียมฤดูกาลใหม่ ปี 2556/57 คาดว่าจะออกสู่ตลาดในเดือนมกราคม 2557

~~~~~

กรมการค้าภายใน  
พฤษภาคม 2556

## ราคากระเทียม

หน่วย : บาท/กก.

|                                                    | ม.ค.   | ก.พ.   | มี.ค.  | เม.ย.  | พ.ค.   | มิ.ย.  | ก.ค.   | ส.ค.   | ก.ย.   | ต.ค.   | พ.ย.   | ธ.ค.   | เฉลี่ย |
|----------------------------------------------------|--------|--------|--------|--------|--------|--------|--------|--------|--------|--------|--------|--------|--------|
| สดคละ เกษตรกรขายได้ (สดก.)                         |        |        |        |        |        |        |        |        |        |        |        |        |        |
| 2552                                               | -      | 6.75   | 7.52   | 6.96   | -      | -      | -      | -      | -      | -      | -      | -      | 7.23   |
| 2553                                               | 18.00  | 13.52  | 14.30  | 16.50  | -      | -      | -      | -      | -      | -      | -      | -      | 14.69  |
| 2554                                               | 21.20  | 17.37  | 14.87  | 14.50  | -      | -      | -      | -      | -      | -      | -      | -      | 15.83  |
| 2555                                               | 19.20  | 8.03   | 8.82   | 10.53  | -      | -      | -      | -      | -      | -      | -      | -      | 12.02  |
| 2556                                               | 13.00  | 13.37  | 14.25  | 15.11  |        |        |        |        |        |        |        |        | 13.93  |
| แห้งใหญ่คละ เกษตรกรขายได้ (สดก.)                   |        |        |        |        |        |        |        |        |        |        |        |        |        |
| 2552                                               | 21.00  | 22.50  | 24.13  | -      | 25.76  | 28.25  | 34.75  | 37.70  | 63.25  | 67.00  | 72.00  | -      | 23.37  |
| 2553                                               | 58.50  | 45.36  | 50.24  | 60.59  | -      | -      | -      | -      | -      | -      | -      | -      | 49.53  |
| 2554                                               | -      | 41.48  | 35.26  | 34.37  | -      | -      | -      | -      | -      | -      | -      | -      | 37.37  |
| 2555                                               | -      | -      | -      | 29.27  | 29.03  | -      | -      | -      | -      | -      | -      | -      | 29.27  |
| 2556                                               | -      | 49.88  | 45.06  | 45.87  |        |        |        |        |        |        |        |        | 46.88  |
| กระเทียมแห้งมัดจุกหัวใหญ่_ขายส่ง (กรมการค้าภายใน)  |        |        |        |        |        |        |        |        |        |        |        |        |        |
| 2552                                               | 35.00  | 35.00  | 35.00  | 35.00  | 35.00  | 36.59  | 49.90  | 55.40  | 74.68  | 78.67  | 89.60  | 101.43 | 55.11  |
| 2553                                               | 115.75 | 115.00 | 93.07  | 84.56  | 87.50  | 87.50  | 88.00  | 95.75  | 95.48  | 105.53 | 125.91 | 127.50 | 101.80 |
| 2554                                               | 140.75 | 133.03 | 84.89  | 78.00  | 72.50  | 71.00  | 74.00  | 78.00  | 78.00  | 78.00  | 78.00  | 82.50  | 87.39  |
| 2555                                               | 86.76  | 68.62  | 56.24  | 51.00  | 50.52  | 55.11  | 57.00  | 56.30  | 55.00  | 53.78  | 64.20  | 61.00  | 59.63  |
| 2556                                               | 77.70  | 83.50  | 76.26  | 75.89  |        |        |        |        |        |        |        |        | 78.34  |
| กระเทียมแห้งมัดจุกหัวใหญ่_ขายปลีก (กรมการค้าภายใน) |        |        |        |        |        |        |        |        |        |        |        |        |        |
| 2552                                               | 48.00  | 48.00  | 48.00  | 48.00  | 48.00  | 50.82  | 61.15  | 67.28  | 84.80  | 89.17  | 103.21 | 116.25 | 67.72  |
| 2553                                               | 127.63 | 130.00 | 111.59 | 95.00  | 101.11 | 105.00 | 105.00 | 111.65 | 108.46 | 117.05 | 139.41 | 145.00 | 116.41 |
| 2554                                               | 155.25 | 149.92 | 107.61 | 105.00 | 102.78 | 98.00  | 99.89  | 102.00 | 102.00 | 102.00 | 102.00 | 110.72 | 111.43 |
| 2555                                               | 115.00 | 102.00 | 84.59  | 78.00  | 76.81  | 80.50  | 82.00  | 82.00  | 81.55  | 77.24  | 79.00  | 75.00  | 84.47  |
| 2556                                               | 91.05  | 98.00  | 90.05  | 86.33  |        |        |        |        |        |        |        |        | 91.36  |

หมายเหตุ ปี 2555 อ.ต.ก.แทรกแซงรับซื้อกระเทียมจากเกษตรกร

สำนักส่งเสริมการค้าสินค้าเกษตร

## สุกร

|                                        | ๒๕๕๒    | ๒๕๕๓    | ๒๕๕๔    | ๒๕๕๕    | ๒๕๕๖<br>(ประมาณการ) |
|----------------------------------------|---------|---------|---------|---------|---------------------|
| ๑. ผลผลิต (ล้านตัว) : สศก.             | ๑๑.๗๗   | ๑๒.๑๐   | ๑๑.๘๙   | ๑๒.๘๓   | ๑๓.๐๗               |
| ๒. ใช้ภายในประเทศ (ล้านตัว) : สศก.     | ๑๑.๐๗   | ๑๑.๔๙   | ๑๑.๒๙   | ๑๒.๑๙   | ๑๒.๔๒               |
| ๓. ส่งออกเนื้อสุกร - ปริมาณ (ตัน)      | ๙,๒๖๓   | ๙,๗๒๔   | ๑๑,๙๗๒  | ๑๔,๓๙๒  | ๔,๙๑๔               |
| - มูลค่า (ล้านบาท)                     | ๑,๗๕๘   | ๑,๘๙๘   | ๒,๒๙๐   | ๒,๗๑๗   | ๗๐๑                 |
| ส่งออกสุกรมี่ชีวิต - ปริมาณ (ตัว)      | ๓๖๙,๙๔๕ | ๒๔๒,๘๓๑ | ๓๕๓,๗๑๖ | ๕๓๓,๕๙๓ | ๘๑,๙๐๔              |
| - มูลค่า (ล้านบาท)                     | ๑,๖๐๒   | ๑,๐๓๖   | ๑,๕๘๐   | ๒,๐๑๙   | ๓๒๕                 |
|                                        |         |         |         |         | (ม.ค. - มี.ค.๕๖)    |
| ๔. ต้นทุนการผลิต (บาท/กก.) : สศก.      | ๔๙.๔๓   | ๕๕.๑๒   | ๕๙.๗๘   | ๕๘.๐๐   | ๕๙.๖๗               |
|                                        |         |         |         |         | (f มี.ค.๕๖)         |
| ๕. ราคาสุกรมี่ชีวิตแหล่งผลิต (บาท/กก.) | ๕๗.๒๙   | ๕๘.๓๔   | ๖๕.๒๘   | ๕๕.๕๙   | ๖๗.๙๔               |
|                                        |         |         |         |         | (เม.ย.๕๖)           |

ที่มา ผลผลิต การใช้ ต้นทุน : สศก. / ส่งออก : กรมศุลกากร / ราคา : คน.

### ๖. สรุปสถานการณ์ เดือน เมษายน ๒๕๕๖

ปริมาณสุกรมี่ชีวิตที่ออกสู่ตลาดมีจำนวนลดลง ซึ่งเป็นผลกระทบจากสภาพอากาศร้อนจัด ทำให้สุกรโตช้า และปัญหาโรคปากเท้าเปื่อยในบางพื้นที่ของภาคตะวันตกและตะวันออกที่เป็นแหล่งผลิตสำคัญในช่วงที่ผ่านมา ซึ่งส่งผลกระทบต่อปริมาณสุกรที่จะออกสู่ตลาดในระยะนี้ รวมทั้งตลาดมีความต้องการเพิ่มขึ้น เพื่อเตรียมรองรับวันหยุดต่อเนื่องทำให้มีการเสนอปรับราคาซื้อขายสุกรมี่ชีวิตหน้าฟาร์มสูงขึ้น

### ๗. มาตรการด้านตลาด

๗.๑ ลดภาระค่าครองชีพให้ผู้บริโภค โดยเชื่อมโยงผู้เลี้ยง/ผู้ค้าสุกร นำเนื้อหมูคุณภาพดี ราคาถูก ไปวางจำหน่ายให้แก่ผู้บริโภคโดยตรง ที่กรมฯ จัดหาให้ ทั้งในส่วนกลางและภูมิภาค ปัจจุบัน มีจุดจำหน่ายที่กระทรวงพาณิชย์ กระทรวงสาธารณสุข และกรมการข้าว ทั้งนี้ ได้เชื่อมโยงการจำหน่ายเนื้อหมู ผ่านช่องทางที่กรมฯ จัดหาให้ รวมจำนวน ๑๗๕,๖๙๕ กก. (ต.ค.๕๕ - เม.ย.๕๖)

๗.๒ ออกประกาศสำนักงานคณะกรรมการกลางว่าด้วยราคาสินค้าและบริการ กำหนดราคาสุกรเนื้อสุกร แนะนำ เป็นประจำทุกวันพระ

๗.๓ ติดตามตรวจสอบราคาจำหน่ายปลีกเนื้อสุกรในตลาดสดทั่วไป ทั้งในส่วนกลางและภูมิภาค เพื่อให้มีการฉวยโอกาสปรับราคาสูงขึ้นในระดับที่ไม่เป็นธรรม

### ๘. แนวโน้มสถานการณ์ เดือน พฤษภาคม - มิถุนายน ๒๕๕๖

ภาวะการค้ำมีแนวโน้มคล่องตัวขึ้นหลังโรงเรียนเปิดเทอม อย่างไรก็ตาม จากปัจจัยลบด้านการผลิต ทั้งสภาพอากาศที่ยังร้อนจัด/แปรปรวน และปัญหาด้านโรคระบาด อาจส่งผลกระทบต่อปริมาณผลผลิตที่จะออกสู่ตลาดต่อเนื่อง จึงคาดว่า ราคาสุกรมี่ชีวิตจะยังคงเคลื่อนไหวอยู่ในเกณฑ์ดี

\*\*\*\*\*

## สถิติราคาขายส่ง - ขายปลีก สุกร ปี 2550 - 2556

| ปี                                                   | ม.ค.   | ก.พ.   | มี.ค.  | เม.ย.  | พ.ค.   | มิ.ย.  | ก.ค.   | ส.ค.   | ก.ย.   | ต.ค.   | พ.ย.   | ธ.ค.   | เฉลี่ย |
|------------------------------------------------------|--------|--------|--------|--------|--------|--------|--------|--------|--------|--------|--------|--------|--------|
| ราคาขายส่งลูกสุกร นน. 16 กก./ตัว (บาท/ตัว)           |        |        |        |        |        |        |        |        |        |        |        |        |        |
| 2550                                                 | 814    | 800    | 890    | 829    | 700    | 914    | 1,175  | 1,300  | 1,150  | 1,064  | 1,245  | 1,000  | 990    |
| 2551                                                 | 1,250  | 1,760  | 1,800  | 1,672  | 1,321  | 1,295  | 1,057  | 1,290  | 1,223  | 1,350  | 1,400  | 1,400  | 1,402  |
| 2552                                                 | 1,470  | 1,600  | 1,609  | 1,819  | 1,844  | 1,659  | 1,500  | 1,600  | 1,600  | 1,600  | 1,752  | 1,800  | 1,654  |
| 2553                                                 | 1,875  | 1,900  | 1,900  | 1,900  | 1,900  | 1,900  | 1,900  | 1,843  | 1,718  | 1,600  | 1,600  | 1,600  | 1,803  |
| 2554                                                 | 1,640  | 1,932  | 2,000  | 2,000  | 2,000  | 2,000  | 2,095  | 2,400  | 2,150  | 1,900  | 1,750  | 1,965  | 1,986  |
| 2555                                                 | 1,630  | 1,548  | 1,310  | 1,465  | 1,662  | 1,500  | 1,500  | 1,500  | 1,475  | 1,200  | 1,382  | 1,250  | 1,452  |
| 2556                                                 | 1,486  | 1,795  | 1,557  | 1,861  |        |        |        |        |        |        |        |        | 1,675  |
| ราคาขายส่งสุกรมี่ชีวิต (ฟาร์ม) ณ แหล่งผลิต (บาท/กก.) |        |        |        |        |        |        |        |        |        |        |        |        |        |
| 2550                                                 | 30.98  | 32.30  | 37.88  | 37.79  | 37.75  | 41.07  | 44.00  | 46.17  | 42.80  | 40.14  | 45.14  | 37.20  | 39.44  |
| 2551                                                 | 48.05  | 58.55  | 58.79  | 57.56  | 54.61  | 53.64  | 51.26  | 55.95  | 53.27  | 55.55  | 53.30  | 43.56  | 53.67  |
| 2552                                                 | 54.15  | 57.45  | 58.45  | 62.06  | 61.89  | 58.82  | 56.05  | 56.60  | 56.14  | 53.17  | 55.69  | 57.05  | 57.29  |
| 2553                                                 | 58.30  | 61.25  | 61.50  | 61.50  | 61.50  | 61.50  | 61.36  | 59.31  | 55.73  | 52.40  | 53.50  | 52.25  | 58.34  |
| 2554                                                 | 53.25  | 60.18  | 62.07  | 68.09  | 69.50  | 69.50  | 73.61  | 79.86  | 70.32  | 59.30  | 55.82  | 61.80  | 65.28  |
| 2555                                                 | 55.05  | 51.07  | 50.69  | 62.15  | 61.79  | 57.50  | 56.41  | 58.40  | 54.50  | 49.55  | 56.14  | 53.83  | 55.59  |
| 2556                                                 | 62.09  | 66.03  | 60.93  | 67.94  |        |        |        |        |        |        |        |        | 64.25  |
| ราคาขายปลีกเนื้อแดง (ตัดแต่ง) ตลาด กทม. (บาท/กก.)    |        |        |        |        |        |        |        |        |        |        |        |        |        |
| 2550                                                 | 82.36  | 78.70  | 82.02  | 82.50  | 81.80  | 83.05  | 86.88  | 87.50  | 84.20  | 83.64  | 90.68  | 87.50  | 84.24  |
| 2551                                                 | 90.68  | 115.79 | 117.50 | 113.68 | 110.58 | 106.19 | 105.00 | 110.88 | 111.14 | 111.36 | 106.75 | 105.00 | 108.71 |
| 2552                                                 | 109.25 | 114.47 | 112.95 | 121.41 | 123.06 | 116.93 | 110.00 | 110.00 | 110.34 | 105.95 | 109.40 | 112.50 | 113.02 |
| 2553                                                 | 115.00 | 118.75 | 115.00 | 115.00 | 115.00 | 115.00 | 115.00 | 115.00 | 110.23 | 105.00 | 105.00 | 105.00 | 112.42 |
| 2554                                                 | 105.75 | 116.32 | 116.63 | 131.91 | 134.86 | 130.00 | 137.63 | 150.86 | 137.39 | 120.25 | 118.18 | 125.75 | 127.13 |
| 2555                                                 | 119.75 | 112.98 | 106.43 | 122.79 | 123.45 | 117.50 | 115.45 | 119.75 | 112.50 | 106.14 | 117.05 | 113.89 | 115.64 |
| (ไม่ตัดแต่ง)                                         |        |        |        |        |        | 111.00 | 108.55 | 110.88 | 104.63 | 95.86  | 107.05 | 104.36 | 106.05 |
| 2556                                                 | 129.09 | 134.87 | 124.17 | 131.67 |        |        |        |        |        |        |        |        | 129.95 |
| (ไม่ตัดแต่ง)                                         | 116.41 | 120.74 | 112.76 | 122.33 |        |        |        |        |        |        |        |        | 118.06 |

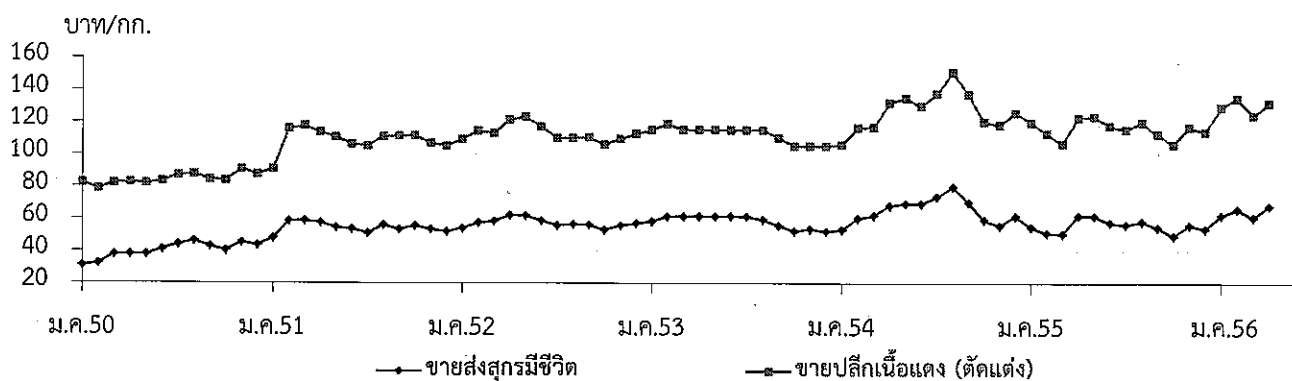

## ไข่ไก่

|                                   | ๒๕๕๒   | ๒๕๕๓   | ๒๕๕๔   | ๒๕๕๕   | ๒๕๕๖<br>(ประมาณการ) |
|-----------------------------------|--------|--------|--------|--------|---------------------|
| ๑. ผลผลิต (ล้านฟอง)               | ๙,๖๑๘  | ๙,๗๘๗  | ๑๐,๐๒๔ | ๑๐,๙๓๙ | ๑๑,๔๒๑              |
| Egg Board                         | ๑๐,๕๘๐ | ๑๐,๘๐๐ | ๑๑,๓๖๓ | ๑๓,๓๒๐ | ๑๓,๐๐๐              |
| ๒. การใช้ภายในประเทศ (ล้านฟอง)    | ๙,๒๖๘  | ๙,๖๔๓  | ๙,๙๕๒  | ๑๐,๗๘๙ | ๑๑,๑๘๖              |
| Egg Board                         | ๑๐,๒๖๓ | ๑๐,๖๕๔ | ๑๑,๓๕๕ | ๑๑,๖๘๐ | ๑๒,๘๐๐              |
| ๓. การส่งออก - ปริมาณ (ล้านฟอง)   | ๓๔๙    | ๑๔๔    | ๗๒     | ๑๕๐    | ๔๘.๘๙               |
| - มูลค่า (ล้านบาท)                | ๘๓๔    | ๓๗๕    | ๒๒๒    | ๓๙๕    | ๑๒๗                 |
|                                   |        |        |        |        | (ม.ค. - มี.ค.๕๖)    |
| ๔. ต้นทุนการผลิต : สศก. (บาท/ฟอง) | ๒.๑๘   | ๒.๒๘   | ๒.๖๑   | ๒.๕๘   | ๒.๖๕                |
|                                   |        |        |        |        | (f มี.ค.๕๖)         |
| ๕. ราคา ไข่ไก่สดคละ (บาท/ฟอง)     | ๒.๒๗   | ๒.๕๕   | ๒.๘๙   | ๒.๓๙   | ๒.๗๓                |
|                                   |        |        |        |        | (เม.ย.๕๖)           |

ที่มา ผลผลิต การใช้ ต้นทุน : สศก. / ส่งออก : กรมศุลกากร / ราคา : คน.

#### ๖. สรุปสถานการณ์ เดือน เมษายน ๒๕๕๖

โดยภาพรวม ปริมาณผลผลิตที่ออกสู่ตลาดมีปริมาณลดลง เนื่องจาก (๑) สภาพอากาศที่ร้อนและแปรปรวน (๒) ปัญหาโรคระบาดที่กระจายทั่วไป โดยเฉพาะพื้นที่ภาคตะวันออก (๓) การนำลูกไก่ ไก่สาวเข้าเลี้ยงล่าช้ากว่าแผน (๔) ราคาแม่ไก่แก่อายุในระดับสูง (ประมาณ กก.ละ ๔๘ บาท) จึงใจให้มีการปลดแม่ไก่เพิ่มขึ้นต่อเนื่อง ทางด้านภาวะการค้าชะลอตัวลงเพียงเล็กน้อยในช่วงสั้นๆ ของเทศกาลและวันหยุดต่อเนื่อง ซึ่งผู้บริโภครหลัก (แรงงานในภาคอุตสาหกรรม) เดินทางกลับภูมิลำเนา ราคาไข่ไก่ปรับสูงขึ้นในช่วงปลายเดือน

#### ๗. มาตรการด้านตลาด

เชื่อมโยงผู้เลี้ยงไข่ไก่จำหน่ายไข่ไก่ให้แก่ผู้บริโภคโดยตรง ณ จุดจำหน่าย ที่กรมฯ จัดหาให้ ทั้งในส่วนกลางและภูมิภาค เพื่อเพิ่มช่องทางการจำหน่ายไข่ไก่ให้ผู้เลี้ยงและช่วยลดภาระค่าครองชีพผู้บริโภครด้วยอีกทางหนึ่ง โดยปัจจุบัน มีการจำหน่ายที่หน้ากระทรวงพาณิชย์ทุกวันอังคารและวันศุกร์ ทั้งนี้ มีการเชื่อมโยงจำหน่ายไข่ไก่ผ่านช่องทางของกรมฯ รวมจำนวน ๓,๐๙๐,๙๐๕ ฟอง (ต.ค.๕๕ - เม.ย.๕๖)

#### ๘. แนวโน้ม เดือน พฤษภาคม - มิถุนายน ๒๕๕๖

ผลผลิตไข่ไก่อยังมีแนวโน้มออกสู่ตลาดน้อยและส่วนใหญ่เป็นไข่ไก่ขนาดกลางและเล็ก ส่วนภาวะการค้าที่ชะลอตัวลงในช่วงที่ผ่านมา จะปรับเข้าสู่ภาวะปกติที่มีการบริโภคและการใช้มากภายหลังโรงเรียนเปิดเทอม คาดว่า ภาวะดังกล่าวจะส่งผลให้ราคาไข่ไก่เคลื่อนไหวอยู่ในเกณฑ์ดีต่อเนื่อง

\*\*\*\*\*

กรมการค้าภายใน กระทรวงพาณิชย์

พฤษภาคม ๒๕๕๖

D:\n\Report\_Intranet\Intranet F : Egg\_Report.doc

## สถิติราคาขายส่ง - ขายปลีก ไข่ไก่

ปี 2550 - 2556

| ปี                                              | ม.ค.  | ก.พ.  | มี.ค. | เม.ย. | พ.ค.  | มิ.ย. | ก.ค.  | ส.ค.  | ก.ย.  | ต.ค.  | พ.ย.  | ธ.ค.  | เฉลี่ย |
|-------------------------------------------------|-------|-------|-------|-------|-------|-------|-------|-------|-------|-------|-------|-------|--------|
| ราคาขายส่งลูกไก่ไข่ทั่วไป (บาท/ตัว)             |       |       |       |       |       |       |       |       |       |       |       |       |        |
| 2550                                            | 13.74 | 16.45 | 17.50 | 17.50 | 18.95 | 19.50 | 19.50 | 19.50 | 19.50 | 19.50 | 19.50 | 15.68 | 18.07  |
| 2551                                            | 8.64  | 11.70 | 20.55 | 21.50 | 21.50 | 19.88 | 15.88 | 15.50 | 17.14 | 17.82 | 17.00 | 19.00 | 17.18  |
| 2552                                            | 17.50 | 17.50 | 19.82 | 27.30 | 27.39 | 26.50 | 26.50 | 28.15 | 28.05 | 24.64 | 24.55 | 25.45 | 24.45  |
| 2553                                            | 23.00 | 24.00 | 24.22 | 23.50 | 26.50 | 28.41 | 26.90 | 25.50 | 25.50 | 25.50 | 25.50 | 25.50 | 25.34  |
| 2554                                            | 25.50 | 25.50 | 26.28 | 27.50 | 27.50 | 27.50 | 27.50 | 27.50 | 27.50 | 26.00 | 25.50 | 21.10 | 26.24  |
| 2555                                            | 9.80  | 9.50  | 8.07  | 6.50  | 8.21  | 10.50 | 6.64  | 5.50  | 8.00  | 10.50 | 11.86 | 12.50 | 8.97   |
| 2556                                            | 14.41 | 15.50 | 15.50 | 18.00 |       |       |       |       |       |       |       |       | 15.85  |
| ราคาขายส่งไข่ไก่สด คณะ ณ แหล่งผลิต (บาท/ฟอง)    |       |       |       |       |       |       |       |       |       |       |       |       |        |
| 2550                                            | 1.79  | 1.83  | 1.74  | 1.74  | 1.97  | 2.00  | 2.05  | 2.10  | 2.17  | 1.95  | 1.96  | 1.74  | 1.92   |
| 2551                                            | 1.76  | 2.16  | 2.48  | 2.41  | 2.43  | 2.29  | 2.10  | 2.28  | 2.39  | 2.09  | 2.16  | 2.17  | 2.23   |
| 2552                                            | 1.84  | 1.90  | 2.09  | 2.42  | 2.36  | 2.38  | 2.46  | 2.60  | 2.40  | 2.13  | 2.30  | 2.30  | 2.27   |
| 2553                                            | 2.08  | 2.51  | 2.38  | 2.42  | 2.58  | 2.76  | 2.79  | 2.70  | 2.60  | 2.54  | 2.59  | 2.60  | 2.55   |
| 2554                                            | 2.65  | 2.70  | 2.90  | 3.09  | 2.94  | 2.81  | 2.84  | 3.00  | 3.00  | 3.02  | 3.19  | 2.52  | 2.89   |
| 2555                                            | 2.14  | 2.58  | 2.51  | 2.18  | 2.54  | 2.67  | 2.29  | 2.46  | 2.31  | 2.15  | 2.41  | 2.40  | 2.39   |
| 2556                                            | 2.69  | 2.80  | 2.70  | 2.73  |       |       |       |       |       |       |       |       | 2.73   |
| ราคาขายปลีกไข่ไก่ เบอร์ 3 ณ ตลาด กทม. (บาท/ฟอง) |       |       |       |       |       |       |       |       |       |       |       |       |        |
| 2550                                            | 2.15  | 2.17  | 2.16  | 2.16  | 2.38  | 2.45  | 2.45  | 2.45  | 2.52  | 2.34  | 2.34  | 2.25  | 2.32   |
| 2551                                            | 2.27  | 2.56  | 2.82  | 2.85  | 2.85  | 2.75  | 2.57  | 2.64  | 2.84  | 2.53  | 2.52  | 2.59  | 2.65   |
| 2552                                            | 2.39  | 2.45  | 2.60  | 2.78  | 2.79  | 2.75  | 2.81  | 2.95  | 2.83  | 2.67  | 2.70  | 2.72  | 2.70   |
| 2553                                            | 2.59  | 2.86  | 2.78  | 2.77  | 2.93  | 3.11  | 3.14  | 3.05  | 2.95  | 2.95  | 2.95  | 2.95  | 2.92   |
| 2554                                            | 3.00  | 3.05  | 3.25  | 3.47  | 3.42  | 3.26  | 3.26  | 3.35  | 3.35  | 3.46  | 3.84  | 3.07  | 3.32   |
| 2555                                            | 2.63  | 3.03  | 2.96  | 2.63  | 2.99  | 3.12  | 2.74  | 2.91  | 2.71  | 2.55  | 2.81  | 2.80  | 2.82   |
| 2556                                            | 3.09  | 3.20  | 3.10  | 3.13  |       |       |       |       |       |       |       |       | 3.13   |

บาท/ฟอง

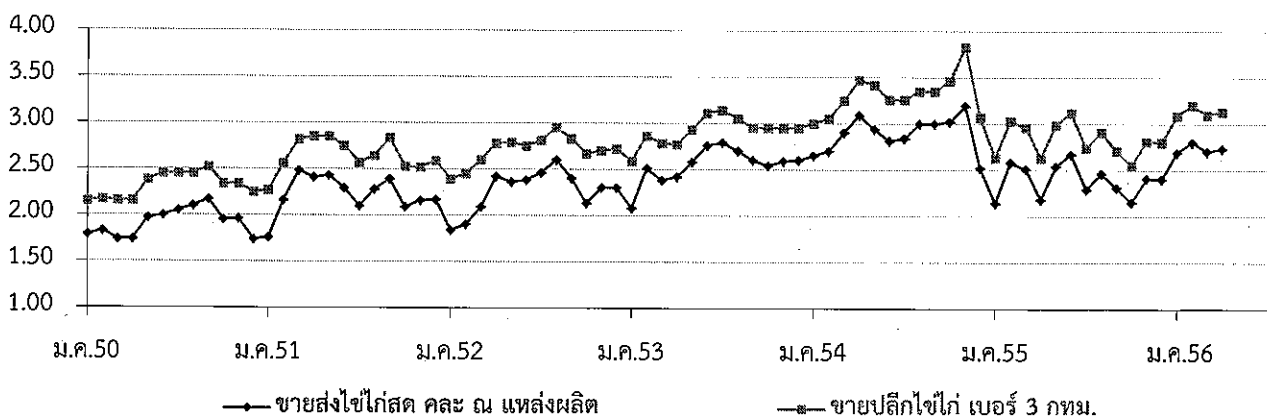

## โคเนื้อ

|                                   | ๒๕๕๒    | ๒๕๕๓    | ๒๕๕๔    | ๒๕๕๕              | ๒๕๕๖<br>(ประมาณการ) |
|-----------------------------------|---------|---------|---------|-------------------|---------------------|
| ๑. ผลผลิต (ล้านตัว)               | ๑.๑๗๓   | ๑.๑๖๐   | ๑.๐๙๑   | ๑.๐๖๔             | ๑.๐๓๗               |
| ๒. การใช้ในประเทศ (ล้านตัว)       | ๑.๒๕๒   | ๑.๒๕๕   | ๑.๒๕๔   | ๑.๒๕๔             | ๑.๒๕๔               |
| ๓. การนำเข้า                      |         |         |         |                   | (ม.ค. - มี.ค.๕๖)    |
| ๓.๑ โคมีชีวิต (ตัว)               | ๙,๖๘๗   | ๒๖,๔๗๙  | ๔๖,๑๐๗  | ๗๔,๖๐๑            | ๓๔,๑๕๖              |
| ๓.๒ เนื้อโคและผลิตภัณฑ์ (ตัน)     | ๒,๐๑๘   | ๒,๙๗๘   | ๗,๖๒๘   | ๑๐,๘๑๘            | ๒,๒๑๐               |
| ๔. การส่งออก                      |         |         |         |                   | (ม.ค. - มี.ค.๕๖)    |
| ๔.๑ โคมีชีวิต (ตัว)               | ๒๑๖,๖๗๑ | ๒๕๔,๖๐๑ | ๑๒๑,๗๗๘ | ๓๓๗,๗๓๔           | ๓๓,๕๖๕              |
| ๔.๒ เนื้อโคและผลิตภัณฑ์ (ตัน)     | ๖๑๓     | ๔๙๗     | ๔,๐๙๙   | ๗,๔๓๔             | ๒๕๒                 |
| ๕. ต้นทุนการผลิต : สศก. (บาท/กก.) | ๔๒.๐๐   | ๔๕.๘๗   | ๕๕.๑๔   | ๖๐.๐๘<br>(ต.ค.๕๕) | NA                  |
| ๖. ราคาโคมีชีวิตที่เกษตรกรขายได้  | ๔๓.๔๙   | ๔๓.๓๓   | ๔๙.๗๓   | ๕๗.๘๑             | ๕๗.๘๑<br>(เม.ย.๕๖)  |

## ๗. สถานการณ์ เดือนเมษายน ๒๕๕๖

ผลผลิตโคมีชีวิตที่ออกสู่ตลาดมีปริมาณน้อยกว่าความต้องการของตลาด ทำให้ราคาโคมีชีวิต (น้ำหนักเฉลี่ย ๓๐๐ กก./ตัว) ที่เกษตรกรขายได้ปรับสูงขึ้นจากเฉลี่ยตัวละ ๑๙,๓๑๓ บาท หรือ กก.ละ ๖๔.๓๘ บาท (มี.ค.๕๖) เป็นตัวละ ๑๙,๔๒๓ บาท หรือ กก.ละ ๖๔.๗๔ บาท (เม.ย.๕๖) ส่งผลให้ราคาขายส่งและขายปลีกเนื้อโคในตลาดสดทั่วไป อยู่ในระดับสูงเช่นกัน โดยราคาขายปลีกเนื้อโคชำแหละปรับสูงขึ้นจากเฉลี่ย กก.ละ ๑๕๖.๗๙ บาท (มี.ค.๕๖) เป็น กก.ละ ๑๖๗.๕๐ บาท (เม.ย.๕๖)

สำหรับปัญหาปริมาณโคเนื้อไม่เพียงพอ กระทรวงพาณิชย์ (โดย ค.น.) ได้นำเสนอประเด็นปัญหาดังกล่าว เข้าสู่การพิจารณาของคณะทำงานคัดเลือกสินค้าเกษตรเพื่อกำหนดแนวทางในการบริหารจัดการร่วมกันระหว่างกระทรวงพาณิชย์และกระทรวงเกษตรและสหกรณ์ (แต่งตั้งตามข้อสั่งการของนายกรัฐมนตรี) ซึ่งเบื้องต้น คณะทำงานฯ ได้พิจารณาและเตรียมสรุปเสนอให้มีการเพิ่มปริมาณการผลิตโคเนื้อ ประมาณ ๒๐๐,๐๐๐ ตัว

ช่วงเดือนมกราคม - มีนาคม ๒๕๕๖ มีการนำเข้าโคมีชีวิตและเนื้อโคเพิ่มขึ้น เมื่อเทียบกับช่วงเดียวกันของปีก่อน คิดเป็นร้อยละ ๗๒ และ ๔.๙๑ ตามลำดับ ส่วนการส่งออกโคมีชีวิตเพิ่มขึ้น เมื่อเทียบกับช่วงเดียวกันของปีก่อน คิดเป็นร้อยละ ๒๒.๖๒ แต่การส่งออกเนื้อโคลดลงคิดเป็นร้อยละ ๖๖.๐๖

## ๘. แนวโน้ม

ราคาโคมีชีวิตที่เกษตรกรขายได้ และราคาขายปลีกเนื้อโค ยังมีแนวโน้มเคลื่อนไหวอยู่ในระดับสูงต่อเนื่อง ตามภาวะอุปสงค์อุปทานที่ปริมาณผลผลิตน้อยกว่าความต้องการของตลาด

\*\*\*\*\*

กรมการค้าภายใน กระทรวงพาณิชย์

เมษายน ๒๕๕๖

D:\InReport\_Intranet\F:\Intrig\oc\๕๖



## สถิติราคาขายส่ง ข่ายปลีก สิ้นค้าโคเนื้อ

ปี 2552 - 2556

| ปี                                                                                             | ม.ค.   | ก.พ.   | มี.ค.  | เม.ย.  | พ.ค.   | มิ.ย.  | ก.ค.   | ส.ค.   | ก.ย.   | ต.ค.   | พ.ย.   | ธ.ค.   | เฉลี่ย |
|------------------------------------------------------------------------------------------------|--------|--------|--------|--------|--------|--------|--------|--------|--------|--------|--------|--------|--------|
| ราคาโคเนื้อขนาดกลาง (250 - 350 กก.) ที่เกษตรกรขายได้ที่ไร่นา เฉลี่ยทั้งประเทศ : สศก. (บาท/ตัว) |        |        |        |        |        |        |        |        |        |        |        |        |        |
| 2552                                                                                           | 12,844 | 12,875 | 13,027 | 13,330 | 13,328 | 13,086 | 12,997 | 12,891 | 12,844 | 13,035 | 13,118 | 13,171 | 13,046 |
| 2553                                                                                           | 13,419 | 13,104 | 12,736 | 12,761 | 12,820 | 12,808 | 12,812 | 12,914 | 13,182 | 12,906 | 13,105 | 13,409 | 12,998 |
| 2554                                                                                           | 12,944 | 13,083 | 13,717 | 14,192 | 14,248 | 14,623 | 15,318 | 15,624 | 16,326 | 16,163 | 16,204 | 16,603 | 14,920 |
| 2555                                                                                           | 16,653 | 16,748 | 16,805 | 16,859 | 17,082 | 17,076 | 17,232 | 17,360 | 17,669 | 17,873 | 18,208 | 18,564 | 17,344 |
| 2556                                                                                           | 18,854 | 19,006 | 19,313 | 19,423 |        |        |        |        |        |        |        |        | 19,149 |
| ราคาโคเนื้อขนาดกลาง (250 - 350 กก.) ที่เกษตรกรขายได้ที่ไร่นา เฉลี่ยทั้งประเทศ : สศก. (บาท/กก.) |        |        |        |        |        |        |        |        |        |        |        |        |        |
| 2552                                                                                           | 42.81  | 42.92  | 43.42  | 44.43  | 44.43  | 43.62  | 43.32  | 42.97  | 42.81  | 43.45  | 43.73  | 43.90  | 43.49  |
| 2553                                                                                           | 44.73  | 43.68  | 42.45  | 42.54  | 42.73  | 42.69  | 42.71  | 43.05  | 43.94  | 43.02  | 43.68  | 44.70  | 43.33  |
| 2554                                                                                           | 43.15  | 43.61  | 45.72  | 47.31  | 47.49  | 48.74  | 51.06  | 52.08  | 54.42  | 53.88  | 54.01  | 55.34  | 49.73  |
| 2555                                                                                           | 55.51  | 55.83  | 56.02  | 56.20  | 56.94  | 56.92  | 57.44  | 57.87  | 58.90  | 59.58  | 60.69  | 61.88  | 57.81  |
| 2556                                                                                           | 62.85  | 63.35  | 64.38  | 64.74  |        |        |        |        |        |        |        |        | 63.83  |
| ราคาขายปลีกเนื้อโคธรรมดา ตลาด กทม. : กรมการค้าภายใน (บาท/กก.)                                  |        |        |        |        |        |        |        |        |        |        |        |        |        |
| 2552                                                                                           | 117.50 | 117.50 | 117.50 | 117.50 | 117.50 | 117.50 | 117.50 | 117.50 | 117.50 | 117.50 | 117.50 | 117.50 | 117.50 |
| 2553                                                                                           | 117.50 | 117.50 | 117.50 | 117.50 | 117.50 | 117.50 | 117.50 | 117.50 | 117.50 | 117.50 | 117.50 | 117.50 | 117.50 |
| 2554                                                                                           | 117.50 | 117.50 | 132.50 | 132.50 | 132.50 | 132.50 | 132.50 | 135.45 | 137.50 | 137.50 | 137.50 | 137.50 | 131.91 |
| 2555                                                                                           | 137.50 | 137.50 | 137.50 | 137.50 | 137.50 | 137.50 | 137.50 | 137.50 | 137.50 | 137.50 | 137.50 | 137.50 | 137.50 |
| 2556                                                                                           | 149.50 | 152.50 | 156.79 | 167.50 |        |        |        |        |        |        |        |        | 156.57 |

โคเนื้อ ณ ไร่นา (บาท/กก.)

ขายปลีกเนื้อโค (บาท/กก.)

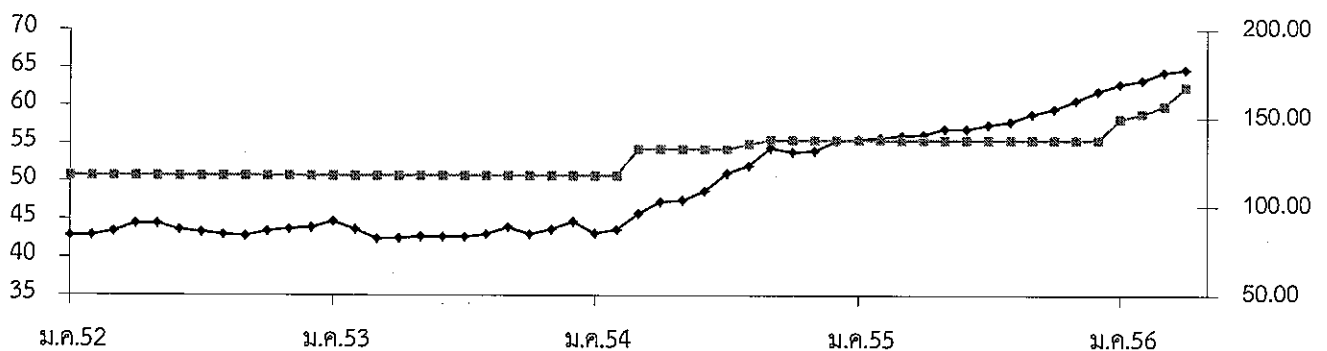

—●— ราคาโคเนื้อ ณ ไร่นา : สศก.

-■- ราคาขายปลีกเนื้อโค ตลาด กทม. : คน.

กรมการค้าภายใน กระทรวงพาณิชย์

## เกลือทะเล

|                            | ๒๕๕๒    | ๒๕๕๓    | ๒๕๕๔    | ๒๕๕๕    | ๒๕๕๖<br>(ประมาณการ) |
|----------------------------|---------|---------|---------|---------|---------------------|
| ๑. ผลผลิต (ตัน)            | ๘๖๕,๘๘๕ | ๘๘๓,๔๑๙ | ๗๒๕,๘๐๐ | ๖๗๕,๒๐๐ | ๗๒๐,๐๐๐             |
| ๒. ความต้องการใช้ (ตัน)    | ๘๘๕,๒๖๘ | ๘๘๖,๐๔๓ | ๗๒๘,๔๖๕ | ๖๗๔,๔๐๑ | ๖๗๔,๔๐๑             |
| ๓. การนำเข้า ปริมาณ (ตัน)  | ๒๓,๓๐๗  | ๒,๘๕๘   | ๒,๘๗๒   | ๔๐๒     | ๓๖                  |
| มูลค่า (ล้านบาท)           | ๕๗.๑๔๒  | ๑๒.๖๘๓  | ๑๒.๓๑๔  | ๗.๗๒๓   | ๐.๖๘<br>(มี.ค.๕๖)   |
| ๔. การส่งออก ปริมาณ (ตัน)  | ๓,๙๒๔   | ๒๓๔     | ๒๐๗     | ๑,๖๓๕   | ๓๙๘                 |
| มูลค่า (ล้านบาท)           | ๑๐.๘๘๖  | ๒.๓๖๓   | ๒.๑๔๒   | ๓.๕๒๕   | ๐.๒๘                |
| ๕. ราคา (บาท/ตัน)          | ๑,๕๗๖   | ๙๗๗     | ๑,๖๕๐   | ๑,๗๖๕   | ๑,๗๑๔               |
| ๖. ต้นทุนการผลิต (บาท/ตัน) | ๗๓๓     | ๗๔๙     | ๘๐๖     | ๘๔๐     | (มี.ค.๕๖)           |

## ๗. สรุปสถานการณ์ เดือนเมษายน ๒๕๕๖

การผลิต/การตลาด ราคาเกษตรกรขายได้ ณ แหล่งผลิตสำคัญจังหวัดเพชรบุรี สมุทรสาคร และสมุทรสงคราม เดือนเมษายน ๒๕๕๖ เฉลี่ยตันละ ๑,๖๕๓ บาท ลดลงจากเดือนก่อน (มี.ค.๕๖ : ๑,๗๑๔ บาท) ร้อยละ ๓.๕๖ เนื่องจากมีผลผลิตออกสู่ตลาดมากขึ้น

## ๘. แนวโน้มสถานการณ์ พฤษภาคม - มิถุนายน ๒๕๕๖

คาดว่าผลผลิตยังมีเพียงพอต่อความต้องการ ระดับราคาอาจจะทรงตัวหรือปรับลดลงเล็กน้อย

\*\*\*\*\*

กรมการค้าภายใน กระทรวงพาณิชย์  
พฤษภาคม ๒๕๕๖

\\๑๑.๑๒.๔๔\Users\DELL\Desktop\งานshare F : เกลือ ๐๑.๕๖

## ราคาเกลือทะเลที่เกษตรกรขายได้

หน่วย : บาท/ตัน

| ปี   | ม.ค.  | ก.พ.  | มี.ค. | เม.ย. | พ.ค.  | มิ.ย. | ก.ค.  | ส.ค.  | ก.ย.  | ต.ค.  | พ.ย.  | ธ.ค.  | เฉลี่ย |
|------|-------|-------|-------|-------|-------|-------|-------|-------|-------|-------|-------|-------|--------|
| 2549 | 800   | 796   | 788   | 789   | 708   | 667   | 711   | 753   | 778   | 767   | 782   | 839   | 765    |
| 2550 | 964   | 810   | 660   | 539   | 711   | 954   | 1,035 | 1,054 | 1,093 | 1,111 | 1,100 | 1,050 | 923    |
| 2551 | 983   | 961   | 989   | 1,049 | 1,517 | 2,056 | 2,233 | 2,238 | 2,250 | 2,250 | 2,342 | 2,533 | 1,783  |
| 2552 | 1,731 | 1,003 | 1,058 | 1,133 | 1,672 | 2,114 | 2,091 | 1,958 | 1,847 | 1,575 | 1,422 | 1,304 | 1,576  |
| 2553 | 1,089 | 1,303 | 1,140 | 1,047 | 858   | 807   | 969   | 969   | 937   | 889   | 850   | 867   | 977    |
| 2554 | 831   | 822   | 940   | 1,694 | 1,550 | 1,771 | 1,933 | 1,978 | 2,011 | 2,022 | 2,102 | 2,144 | 1,650  |
| 2555 | 1,744 | 1,442 | 1,603 | 1,747 | 1,673 | 1,908 | 1,878 | 1,878 | 1,903 | 1,849 | 1,771 | 1,786 | 1,765  |
| 2556 | 1,771 | 1,725 | 1,714 | 1,653 |       |       |       |       |       |       |       |       | 1,716  |

ที่มา : สำนักงานการค้าภายในจังหวัดเพชรบุรี สมุทรสาคร และสมุทรสงคราม

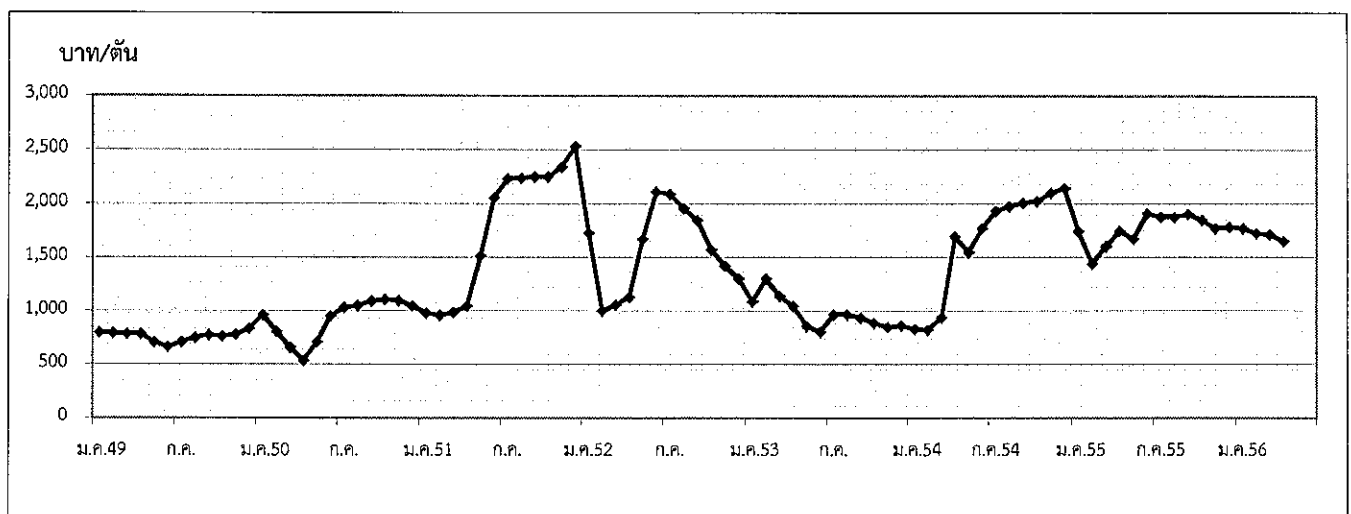

กรมการค้าภายใน กระทรวงพาณิชย์

พฤษภาคม 2556

| 1. ผลผลิตและการใช้ (ล้านตัน) | ปี 51/52                                                                                                | ปี 52/53        | ปี 53/54            | ปี 54/55               | ปี 55/56               |
|------------------------------|---------------------------------------------------------------------------------------------------------|-----------------|---------------------|------------------------|------------------------|
| 1.1 ผลผลิตพืชน้ำมัน โลก      | 396.700                                                                                                 | 444.300         | 456.050             | 442.030                | 468.760<br>(ม.ย.56)    |
| 1.2 ผลผลิตถั่วเหลือง         |                                                                                                         |                 |                     |                        |                        |
| 1.2.1 โลก                    | 211.636                                                                                                 | 260.415         | 263.899             | 239.773<br>(ประมาณการ) | 269.628<br>(ประมาณการ) |
| 1.2.2 ไทย                    | 0.187                                                                                                   | 0.176           | 0.152               | 0.109                  | 0.079                  |
| - ถั่วฤดูแล้ง                | 0.135                                                                                                   | 0.124           | 0.106               | 0.089                  | 0.061                  |
| - ถั่วฤดูฝน                  | 0.052                                                                                                   | 0.052           | 0.046               | 0.020                  | 0.018<br>(ประมาณการ)   |
| 1.3 ความต้องการใช้ (สกก.)    | 1.721                                                                                                   | 1.988           | 2.039               | 2.111                  | 2.320<br>(ประมาณการ)   |
|                              | ปี 52                                                                                                   | ปี 53           | ปี 54               | ปี 55                  | ปี 56                  |
| 1.4 นำเข้า                   | 1.535                                                                                                   | 1.819           | 1.994               | 2.120                  | 0.173<br>(ม.ค.-ม.ก.56) |
| 1.5 ส่งออก                   | 0.0013                                                                                                  | 0.0010          | 0.0026              | 0.0019                 | 0.0005                 |
| ไทยนำเข้าจาก                 | บราซิล 61% สหรัฐอเมริกา 30% อาร์เจนตินา 2% แคนาดา 2% กัมพูชา 1%                                         |                 |                     |                        |                        |
| ไทยส่งออก                    | ลาว 33% เวียดนาม 24% มัลดีฟส์ 12% ใต้หวัน 9% สหรัฐอเมริกา 5%                                            |                 |                     |                        |                        |
|                              | อินโดนีเซีย 5% กัมพูชา 4%                                                                               |                 |                     |                        |                        |
| Contract Farming             | จัดทำแผนการลงทุนโดยคณะกรรมการจัดทำแผนการลงทุนเกษตรแบบมีสัญญากับ<br>ประเทศเพื่อนบ้าน กรมการค้าต่างประเทศ |                 |                     |                        |                        |
|                              | เป้าหมาย (ผ่านคณะ กก.)                                                                                  |                 | นำเข้าจริง          |                        |                        |
|                              | ปี 50/51 = 59,030 ตัน                                                                                   | พม่า- ลาว -     | กัมพูชา 4,968 ตัน   |                        |                        |
|                              | ปี 51/52 = 199,163 ตัน                                                                                  | พม่า- ลาว 2,087 | กัมพูชา 197,076 ตัน |                        |                        |
|                              | ปี 2556 = 100,000 ตัน                                                                                   |                 |                     |                        |                        |
|                              | ปี 51/52                                                                                                | ปี 52/53        | ปี 53/54            | ปี 54/55               | ปี 55/56               |
| 2. ต้นทุนการผลิต (บาท/กก.)   | 11.64                                                                                                   | 11.69           | 11.35               | 12.50                  | 13.57                  |

3. แหล่งผลิตสำคัญ ปี 55/56 (ม.ค.56)

| จังหวัด       | พื้นที่ (ไร่) | ผลผลิต |     | ผลผลิต/ไร่ (กก.) |
|---------------|---------------|--------|-----|------------------|
|               |               | (ตัน)  | %   |                  |
| 1 เชียงใหม่   | 38,587        | 73,705 | 14  | 287              |
| 2 แม่ฮ่องสอน  | 33,816        | 54,020 | 13  | 300              |
| 3 แพร่        | 41,110        | 58,875 | 12  | 238              |
| 4 เลย         | 27,213        | 27,170 | 9   | 270              |
| 5 ชัยภูมิ     | 28,718        | 28,675 | 9   | 239              |
| 6 น่าน        | 23,281        | 26,710 | 7   | 245              |
| 7 ขอนแก่น     | 22,628        | 21,760 | 7   | 251              |
| 8 ดาก         | 18,902        | 18,800 | 7   | 274              |
| 9 ลำปาง       | 17,702        | 21,580 | 5   | 239              |
| 10 สุโขทัย    | 15,679        | 15,625 | 5   | 267              |
| 11 อื่นๆ      | 37,637        | 52,460 | 11  | 255              |
| รวมทั้งประเทศ | 305,273       | 78,883 | 100 | 258              |

| 4. ราคา (บาท/กก.)                        | ปี 2552 | ปี 2553 | ปี 2554 | ปี 2555 | ปี 2556 |        |
|------------------------------------------|---------|---------|---------|---------|---------|--------|
|                                          |         |         |         |         | ม.ค.    | เม.ย.  |
| 4.1 เกษตรกรขายได้ (คละ)                  | 14.37   | 14.42   | 14.85   | 14.85   | 18.03   | 18.63  |
| 4.2 ขายส่ง กทม.                          |         |         |         |         |         |        |
| - เกษตรแปรรูปอาหาร                       | 21.83   | 20.50   | 21.95   | 21.95   | 24.50   | 24.38  |
| - เกษตรผลิตอาหารสัตว์                    | 20.55   | 19.19   | 20.36   | 20.36   | 23.50   | 23.38  |
| - เกษตรสกัดน้ำมัน                        | 16.50   | 15.31   | 16.17   | 16.17   | 18.96   | 19.03  |
| 4.3 ซื้อขายล่วงหน้าตลาดชิคาโก (US. No.2) |         |         |         |         |         |        |
| - บาท/กก.                                | 13.05   | 12.22   | 14.69   | 14.69   | 15.90   | 15.13  |
| - เหรียญสหรัฐ/ตัน                        | 378.70  | 384.53  | 484.03  | 484.03  | 536.04  | 517.15 |

## 5. สภาพปัญหา/สาเหตุ

ผลผลิตเมล็ดถั่วเหลืองในประเทศมีไม่เพียงพอกับความต้องการใช้ต้องนำเข้าจากต่างประเทศร้อยละ 95 เพื่อใช้ในอุตสาหกรรมการสกัดน้ำมันพืช การผลิตอาหารสัตว์ และการแปรรูปผลิตภัณฑ์อาหารต่าง ๆ

## 6. มาตรการแก้ไขปัญหา

การกำหนดนโยบายและมาตรการนำเข้าเมล็ดถั่วเหลือง เป็นอำนาจหน้าที่ของคณะกรรมการพืชน้ำมันและน้ำมันพืช ซึ่งได้รับการแต่งตั้งจากคณะรัฐมนตรี โดยมีรองนายกรัฐมนตรี (ที่นายกรัฐมนตรีมอบหมาย) เป็นประธาน ผู้แทนจากหน่วยงานราชการและเอกชนที่เกี่ยวข้องเป็นกรรมการ เลขานุการสำนักงานเศรษฐกิจการเกษตร เป็นกรรมการและเลขานุการ

### นโยบายและมาตรการนำเข้าเมล็ดถั่วเหลือง ปี 2554-56

คณะรัฐมนตรีมีมติ (25 พ.ย.53) เห็นชอบตามมติคณะกรรมการพืชน้ำมันและน้ำมันพืช (21 ต.ค.53) กำหนดมาตรการนำเข้าไว้ดังนี้

#### 6.1 ภายใต้กรอบองค์การการค้าโลก (WTO)

##### 1) การขยายระยะเวลาเปิดตลาดนำเข้า

1.1) ขยายระยะเวลาเปิดตลาดเมล็ดถั่วเหลืองจากคราวละ 1 ปี เป็นคราวละ 3 ปี โดยปี 2554-56 นำเข้าได้ไม่จำกัดปริมาณและช่วงเวลานำเข้า อัตราภาษีนำเข้าในโควตาร้อยละ 0 นอกโควตาร้อยละ 80

1.2) ให้คณะกรรมการพืชน้ำมันและน้ำมันพืชกำหนดแนวทางและมาตรการการบริหารการนำเข้าปีต่อปี และเสนอคณะรัฐมนตรีเพื่อทราบ

##### 2) แนวทางและมาตรการการบริหารการนำเข้า ปี 2556

2.1) ผู้มีสิทธินำเข้าในโควตารวม 16 ราย คือ 1. สมาคมผู้ผลิตน้ำมันถั่วเหลืองและรำข้าว 2. สมาคมผู้ผลิตอาหารสัตว์ไทย 3. สมาคมส่งเสริมผู้ใช้วัตถุดิบอาหารสัตว์ 4. สมาคมปศุสัตว์ไทย 5. สมาคมผู้เลี้ยงไก่เนื้อเพื่อการส่งออก 6. สมาคมผู้ผลิตไก่เพื่อส่งออกไทย 7. บริษัท กรีนสปอต จำกัด 8. บริษัท แลคตาซอย จำกัด 9. บริษัท ไทยเทพรสผลิตภัณฑ์อาหาร จำกัด (มหาชน) 10. บริษัท แดรี่ พลัส จำกัด 11. บริษัท ไทยซิม จำกัด 12. ห้างหุ้นส่วนจำกัดคิคโคเคน 13. สมาคมผู้ค้าสินค้าเกษตรกับประเทศเพื่อนบ้าน 14. บมจ.อาหารสากล 15. บริษัท นอร์ธเทอร์น ฟู้ด คอมเพล็กซ์ จำกัด 16. บริษัท เอคิววาย ซอส จำกัด หากมีผู้ยื่นขอสิทธิรายใหม่ให้คณะอนุกรรมการ กำกับ ดูแลเมล็ดถั่วเหลืองเป็นผู้พิจารณา และแจ้งคณะกรรมการพืชน้ำมันและน้ำมันพืชทราบ

2.2) ผู้มีสิทธินำเข้าให้การสนับสนุนและส่งเสริมการผลิตถั่วเหลืองภายในประเทศ ดังนี้

(1) รับซื้อผลผลิตเมล็ดถั่วเหลืองที่ผลิตได้ภายในประเทศในราคาตามกลไกตลาด แต่ไม่ต่ำกว่าราคาราคาขั้นต่ำตามชั้นคุณภาพ ดังนี้

| เกรด             | ณ ไร่นา  |       |          | ณ โรงงานแปรรูป กทม. |       |          |
|------------------|----------|-------|----------|---------------------|-------|----------|
|                  | ปี 52-53 | ปี 54 | ปี 55-56 | ปี 52-53            | ปี 54 | ปี 55-56 |
| สกัดน้ำมัน       | 12.25    | 12.75 | 14.00    | 13.00               | 13.50 | 14.75    |
| แปรรูปอาหารสัตว์ | 12.50    | 13.00 | 14.25    | 13.25               | 13.75 | 15.00    |
| แปรรูปอาหาร      | 14.50    | 15.00 | 16.25    | 15.25               | 15.75 | 17.00    |

หน่วย : บาท/กก.

(2) ผู้มีสิทธินำเข้าให้ความร่วมมือรับซื้อเมล็ดถั่วเหลืองภายในประเทศและการใช้เมล็ดถั่วเหลืองนำเข้าตามนโยบาย เป็นลายลักษณ์อักษรกับกระทรวงเกษตรและสหกรณ์และกระทรวงพาณิชย์

(3) เพื่อมิให้การเปิดตลาดเมล็ดถั่วเหลืองส่งผลกระทบต่อเกษตรกรภายในประเทศ เห็นควรให้คณะอนุกรรมการ กำกับ ดูแล เมล็ดถั่วเหลือง ทำหน้าที่กำกับดูแลการรับซื้อเมล็ดถั่วเหลืองที่ผลิตได้ภายในประเทศ การนำเข้าและการใช้เมล็ดถั่วเหลืองนำเข้าให้เป็นไปตามมาตรการและนโยบาย โดยมีองค์ประกอบและอำนาจหน้าที่เช่นเดียวกับปี 2553

## 6.2 ภายใต้กรอบเขตการค้า AFTA

ไม่จำกัดปริมาณ อากรนำเข้าร้อยละ 0 การบริหารการนำเข้าเช่นเดียวกับ WTO

## 6.3 ภายใต้กรอบเขตการค้า FTA

ไทย-ออสเตรเลีย และไทย-นิวซีแลนด์

ไม่จำกัดปริมาณ อากรนำเข้าร้อยละ 0 การบริหารการนำเข้าเช่นเดียวกับ WTO

ไทย-ญี่ปุ่น โควต้า 10,922 ตัน อากรนำเข้าในโควตาร้อยละ 0 ไม่ผูกพันนอกโควตา การบริหารการนำเข้าเช่นเดียวกับ WTO

อาเซียน-เกาหลี

โควต้า 10,922 ตัน อากรนำเข้าในโควตาร้อยละ 0 ไม่ผูกพันนอกโควตา การบริหารการนำเข้าเช่นเดียวกับ WTO

## 6.4 ACMECS ภูษินำเข้าร้อยละ 0 ไม่จำกัดปริมาณ การบริหารการนำเข้าเช่นเดียวกับ WTO

ทั้งนี้ การนำเข้าทั่วไป อากรนำเข้าร้อยละ 6 หรือ กก.ละ 0.30 บาท และต้องขออนุญาต

## 7. สถานการณ์ ปี 2556

1) ในเดือนเมษายน ขณะนี้เป็นช่วงฤดูผลไม้ฤดูออกสู่ตลาด ราคาเฉลี่ยเดือนนี้สูงขึ้นจาก กก.ละ 18.03 บาทเป็น 18.63 บาท เนื่องจากผลผลิตมีคุณภาพดี ส่วนราคาขายส่งตลาด กทม.เกรดแปรรูปผลิตภัณฑ์และเกรดอาหารสัตว์ลดลง ส่วนเกรดสกัดน้ำมันสูงขึ้นจากเดือนก่อน ซึ่งเป็นไปตามความต้องการของโรงงานอาหารสัตว์ที่ลดลงและโรงงานสกัดน้ำมันถั่วเหลืองที่มีมากขึ้น โดยผู้ประกอบการนำเข้าเมล็ดถั่วเหลืองในช่วง ม.ค.-มี.ค.56 นำเข้า 173,435 ตัน ลดลงจากปีก่อนร้อยละ 62

ราคาซื้อขายล่วงหน้าตลาดชิคาโกเฉลี่ย เม.ย.56 ลดลงจากต้นละ 536US\$ในเดือนก่อนเหลือต้นละ 518US\$ เนื่องจากปริมาณผลผลิตของบราซิลออกสู่ตลาดมากขึ้น และความวิตกเกี่ยวกับโรคไข้หวัดนกในจีน ส่งผลให้จีนนำเข้าเมล็ดลดลงในช่วงนี้

| บาท : กก.                      | เม.ย.55 | มี.ค.56 | เม.ย.56 | % $\Delta$ |
|--------------------------------|---------|---------|---------|------------|
| เกษตรกรขายได้(คละ)             | 15.50   | 18.03   | 18.61   | 3.22       |
| ขายส่ง กทม. เกรดแปรรูปอาหาร    | 22.00   | 24.50   | 24.38   | -0.49      |
| เกรดอาหารสัตว์                 | 20.50   | 23.50   | 23.38   | -0.51      |
| เกรดสกัดน้ำมัน                 | 16.85   | 18.96   | 19.03   | 0.37       |
| ตลาดชิคาโก                     | 16.44   | 15.90   | 15.13   | -4.84      |
| ราคานำเข้า CIF (มูลค่า/ปริมาณ) | 17.09   | 20.34   | 17.99   | -11.55     |

2) แนวโน้ม คาดว่าราคาตลาดโลกจะโน้มสูงขึ้น เนื่องจากสภาพอากาศที่แปรปรวนมีผลทำให้ปริมาณผลผลิตอาจลดลง

|                                                                                         | มค.    | กพ.    | มีค.   | เมย.   | พค.    | มิย.   | กค.    | สค.    | กย.    | ตค.    | พย.    | ธค.    | เฉลี่ย |
|-----------------------------------------------------------------------------------------|--------|--------|--------|--------|--------|--------|--------|--------|--------|--------|--------|--------|--------|
| <b>1. ราคาที่เกษตรกรขายได้ เมล็ดถั่วเหลืองชนิดคละ</b>                                   |        |        |        |        |        |        |        |        |        |        |        |        |        |
| 2551                                                                                    | 16.15  | -      | 16.82  | 17.61  | 17.14  | -      | -      | -      | 17.76  | 15.87  | 16.00  | 15.83  | 16.90  |
| 2552                                                                                    | -      | -      | 14.77  | 15.01  | 14.67  | 14.00  | -      | 14.10  | 13.85  | 12.69  | 15.02  | 15.22  | 14.57  |
| 2553                                                                                    | 15.00  | -      | 13.65  | 14.06  | -      | -      | -      | -      | -      | -      | 14.90  | 14.51  | 13.98  |
| 2554                                                                                    | 14.35  | 15.53  | 15.52  | 15.44  | 13.76  | -      | -      | -      | 14.00  | 14.37  | 15.96  | 15.60  | 15.30  |
| 2555                                                                                    | 14.85  | -      | 14.21  | 15.50  | 17.28  | -      | -      | -      | -      | 17.50  | 19.85  | 18.35  | 16.79  |
| 2556                                                                                    | -      | -      | 18.03  | 18.61  | -      | -      | -      | -      | -      | -      | -      | -      | 18.32  |
| <b>2. ราคาขายส่ง เมล็ดถั่วเหลืองเกรดแปรรูปผลิตภัณฑ์อาหาร ตลาด กทม.</b>                  |        |        |        |        |        |        |        |        |        |        |        |        |        |
| 2551                                                                                    | 21.49  | 22.50  | 22.50  | 22.31  | 23.64  | 24.68  | 26.35  | 25.50  | 25.95  | 25.64  | 20.39  | 19.25  | 23.35  |
| 2552                                                                                    | 19.73  | 19.91  | 20.25  | 20.95  | 22.17  | 22.25  | 23.00  | 23.25  | 23.02  | 22.75  | 22.46  | 22.25  | 21.83  |
| 2553                                                                                    | 21.85  | 21.70  | 21.25  | 21.06  | 20.75  | 20.75  | 19.91  | 19.75  | 19.75  | 19.75  | 19.75  | 19.75  | 20.50  |
| 2554                                                                                    | 20.16  | 22.50  | 22.50  | 22.50  | 22.50  | 21.64  | 21.55  | 22.00  | 22.00  | 22.00  | 22.00  | 22.00  | 21.95  |
| 2555                                                                                    | 22.00  | 22.00  | 22.00  | 22.00  | 22.00  | 22.20  | 23.55  | 25.85  | 26.50  | 26.50  | 25.91  | 25.50  | 23.83  |
| 2556                                                                                    | 24.73  | 24.50  | 24.50  | 24.38  | -      | -      | -      | -      | -      | -      | -      | -      | 24.53  |
| <b>3. ราคาขายส่ง เมล็ดถั่วเหลืองเกรดผลิตอาหารสัตว์ ตลาด กทม.</b>                        |        |        |        |        |        |        |        |        |        |        |        |        |        |
| 2551                                                                                    | 19.42  | 20.50  | 20.90  | 20.29  | 21.39  | 22.27  | 24.32  | 23.50  | 23.95  | 23.90  | 19.33  | 18.25  | 21.50  |
| 2552                                                                                    | 18.73  | 18.91  | 19.25  | 19.72  | 20.67  | 20.75  | 21.50  | 21.75  | 21.52  | 21.25  | 21.25  | 21.25  | 20.55  |
| 2553                                                                                    | 20.85  | 20.70  | 20.25  | 20.06  | 19.56  | 19.25  | 18.41  | 18.25  | 18.25  | 18.25  | 18.25  | 18.25  | 19.19  |
| 2554                                                                                    | 18.63  | 20.75  | 20.75  | 20.75  | 20.75  | 20.11  | 20.05  | 20.50  | 20.50  | 20.50  | 20.50  | 20.50  | 20.36  |
| 2555                                                                                    | 20.50  | 20.50  | 20.50  | 20.50  | 20.50  | 21.03  | 22.55  | 24.85  | 25.50  | 25.50  | 24.91  | 24.50  | 22.61  |
| 2556                                                                                    | 23.73  | 23.50  | 23.50  | 23.38  | -      | -      | -      | -      | -      | -      | -      | -      | 23.53  |
| <b>4. ราคาขายส่ง เมล็ดถั่วเหลืองเกรดสกัดน้ำมัน ความชื้น 13.0% ตลาด กทม.</b>             |        |        |        |        |        |        |        |        |        |        |        |        |        |
| 2551                                                                                    | 17.28  | 17.75  | 18.71  | 18.28  | 19.14  | 19.60  | 21.67  | 20.75  | 20.39  | 18.99  | 15.51  | 13.69  | 18.48  |
| 2552                                                                                    | 14.50  | 15.49  | 15.66  | 16.20  | 17.35  | 17.78  | 17.90  | 17.35  | 17.02  | 16.27  | 16.09  | 16.41  | 16.50  |
| 2553                                                                                    | 16.23  | 15.79  | 15.00  | 14.85  | 14.85  | 14.85  | 14.85  | 14.98  | 15.02  | 15.26  | 15.78  | 16.25  | 15.31  |
| 2554                                                                                    | 16.25  | 16.25  | 16.25  | 16.25  | 16.25  | 16.21  | 16.10  | 16.10  | 16.10  | 16.10  | 16.10  | 16.10  | 16.17  |
| 2555                                                                                    | 16.26  | 16.35  | 16.49  | 16.85  | 16.85  | 17.05  | 17.97  | 20.08  | 20.55  | 20.55  | 20.25  | 19.65  | 18.24  |
| 2556                                                                                    | 19.65  | 19.33  | 18.96  | 19.03  | -      | -      | -      | -      | -      | -      | -      | -      | 19.24  |
| <b>5. ราคาขายปลีก น้ำมันถั่วเหลืองบริสุทธิ์ ขนาดบรรจุขวด 1 ลิตร ตลาด กทม. (บาท/ขวด)</b> |        |        |        |        |        |        |        |        |        |        |        |        |        |
| 2551                                                                                    | 46.20  | 49.60  | 50.21  | 50.68  | 50.75  | 50.75  | 50.75  | 50.75  | 51.39  | 51.75  | 51.15  | 48.73  | 50.23  |
| 2552                                                                                    | 47.75  | 47.75  | 45.50  | 44.90  | 44.50  | 44.50  | 44.50  | 44.50  | 44.50  | 44.50  | 44.50  | 44.50  | 45.16  |
| 2553                                                                                    | 44.59  | 44.75  | 44.75  | 44.75  | 44.75  | 44.75  | 44.12  | 44.00  | 44.00  | 44.00  | 44.00  | 44.55  | 44.42  |
| 2554                                                                                    | 45.50  | 45.50  | 45.50  | 53.32  | 55.00  | 55.00  | 55.00  | 55.00  | 55.00  | 55.00  | 55.00  | 55.00  | 52.49  |
| 2555                                                                                    | 55.00  | 55.00  | 55.00  | 55.00  | 55.00  | 55.00  | 55.00  | 55.00  | 55.00  | 55.00  | 55.00  | 55.00  | 55.00  |
| 2556                                                                                    | 55.00  | 55.00  | 55.00  | 55.00  | -      | -      | -      | -      | -      | -      | -      | -      | 55.00  |
| <b>6. ราคาซื้อขายล่วงหน้าเมล็ดถั่วเหลือง ตลาดชิคาโก</b>                                 |        |        |        |        |        |        |        |        |        |        |        |        |        |
| 2551                                                                                    | 15.38  | 16.63  | 15.66  | 15.31  | 15.75  | 18.41  | 18.71  | 16.00  | 15.07  | 11.74  | 11.59  | 11.18  | 15.12  |
| 2552                                                                                    | 12.80  | 12.09  | 11.98  | 13.32  | 14.70  | 15.26  | 13.69  | 13.97  | 11.86  | 11.91  | 12.40  | 12.63  | 13.05  |
| 2553                                                                                    | 11.91  | 11.47  | 11.40  | 11.58  | 11.35  | 11.37  | 12.02  | 12.32  | 12.03  | 12.86  | 13.80  | 14.56  | 12.22  |
| 2554                                                                                    | 15.72  | 14.30  | 15.21  | 15.16  | 15.14  | 15.34  | 15.17  | 14.96  | 14.93  | 13.86  | 13.32  | 13.15  | 14.69  |
| 2555                                                                                    | 14.00  | 14.23  | 15.30  | 16.44  | 16.36  | 16.61  | 19.38  | 19.67  | 19.15  | 17.44  | 16.44  | 16.48  | 16.79  |
| 2556                                                                                    | 15.90  | 16.08  | 15.90  | 15.13  | -      | -      | -      | -      | -      | -      | -      | -      | 15.75  |
| <b>7. ราคาซื้อขายล่วงหน้าเมล็ดถั่วเหลือง ตลาดชิคาโก (เหรียญสหรัฐ/ตัน)</b>               |        |        |        |        |        |        |        |        |        |        |        |        |        |
| 2551                                                                                    | 461.68 | 508.19 | 495.67 | 482.76 | 489.05 | 552.44 | 556.52 | 471.04 | 437.83 | 339.89 | 329.12 | 317.42 | 453.47 |
| 2552                                                                                    | 364.70 | 341.25 | 333.64 | 374.44 | 422.14 | 445.08 | 400.40 | 408.93 | 349.16 | 354.97 | 371.03 | 378.67 | 378.70 |
| 2553                                                                                    | 358.82 | 344.63 | 348.62 | 357.31 | 349.02 | 348.54 | 370.14 | 380.17 | 388.45 | 427.15 | 460.09 | 481.40 | 384.53 |
| 2554                                                                                    | 511.65 | 512.81 | 498.70 | 501.43 | 498.73 | 500.68 | 501.79 | 498.44 | 488.20 | 447.14 | 428.76 | 420.01 | 484.03 |
| 2555                                                                                    | 441.70 | 461.16 | 496.25 | 529.56 | 521.09 | 522.30 | 609.41 | 622.88 | 615.19 | 565.66 | 532.99 | 535.36 | 537.80 |
| 2556                                                                                    | 526.00 | 536.67 | 536.04 | 517.75 | -      | -      | -      | -      | -      | -      | -      | -      | 529.12 |

ที่มา : 1.สำนักงานเศรษฐกิจการเกษตรเฉลี่ยทั้งปีแบบต่างน้ำหนักจำนวนผลผลิต , 2-5 กรมการค้าภายใน, 6-7 Chicago Board of Trade

## ปริมาณการนำเข้าและส่งออกเมล็ดถั่วเหลือง

หน่วย : ตัน

|                     | มค.     | กพ.     | มีค.    | เมย.    | พค.     | มิย.    | กค.     | สค.     | กย.     | ตค.     | พย.     | ธค.     | รวม       |
|---------------------|---------|---------|---------|---------|---------|---------|---------|---------|---------|---------|---------|---------|-----------|
| <b>ปริมาณนำเข้า</b> |         |         |         |         |         |         |         |         |         |         |         |         |           |
| 2551                | 180,933 | 73,327  | 80,990  | 187,288 | 202,673 | 119,132 | 128,023 | 191,149 | 88,298  | 105,402 | 223,986 | 142,072 | 1,723,273 |
| 2552                | 4,126   | 71,679  | 79,632  | 136,475 | 158,946 | 201,633 | 151,633 | 146,172 | 167,803 | 74,903  | 105,878 | 235,670 | 1,534,551 |
| 2553                | 12,758  | 91,672  | 109,170 | 208,321 | 78,012  | 156,384 | 253,577 | 165,790 | 242,637 | 141,275 | 192,441 | 166,668 | 1,818,705 |
| 2554                | 155,753 | 166,595 | 159,527 | 143,542 | 268,381 | 193,807 | 128,806 | 179,778 | 121,053 | 153,217 | 173,032 | 150,886 | 1,994,378 |
| 2555                | 206,305 | 34,126  | 220,894 | 230,559 | 97,966  | 225,911 | 174,526 | 118,267 | 154,393 | 178,088 | 315,949 | 162,959 | 2,119,941 |
| 2556                | 107,117 | 44,655  | 21,663  | -       | -       | -       | -       | -       | -       | -       | -       | -       | 173,435   |
| <b>ปริมาณส่งออก</b> |         |         |         |         |         |         |         |         |         |         |         |         |           |
| 2551                | 70      | 3       | 30      | 97      | 111     | 348     | 128     | 223     | 49      | 10      | 27      | 103     | 1,199     |
| 2552                | 69      | 164     | 7       | 115     | 128     | 91      | 137     | 51      | 13      | 185     | 221     | 117     | 1,296     |
| 2553                | 44      | 70      | 54      | 24      | 104     | 38      | 48      | 79      | 19      | 90      | 106     | 278     | 954       |
| 2554                | 52      | 249     | 272     | 151     | 421     | 587     | 295     | 187     | 135     | 18      | 142     | 121     | 2,629     |
| 2555                | 198     | 213     | 181     | 118     | 335     | 266     | 127     | 103     | 33      | 120     | 99      | 124     | 1,918     |
| 2556                | 93      | 215     | 145     | -       | -       | -       | -       | -       | -       | -       | -       | -       | 452       |

ที่มา : กรมศุลกากร : ปี 2550-54 พิกัด 12010090001 12010010000 และ 12010090090

: ปี 2555 พิกัด 12011009000 12019010001 และ 12019090090

## กากถั่วเหลือง

|                                                        | ปี 2552        | ปี 2553        | ปี 2554        | ปี 2555              | ปี 2556<br>(ม.ย.56)  |
|--------------------------------------------------------|----------------|----------------|----------------|----------------------|----------------------|
| <b>1. ผลผลิตและการใช้ (ล้านตัน)</b>                    |                |                |                |                      |                      |
| 1.1 ผลผลิตโลก                                          | 151.747        | 165.055        | 174.662        | 179.316              | 181.789              |
| 1.2 ผลผลิตในประเทศ <sup>แบบแข็ง</sup>                  | 0.950          | 1.065          | 1.234          | (ประมาณการ)<br>1.147 | (ประมาณการ)<br>1.163 |
| - เมล็ดในประเทศ                                        | 0.022          | 0.025          | 0.015          | 0.013                | 0.013                |
| - เมล็ดนำเข้า                                          | 0.928          | 1.040          | 1.219          | 1.134                | 1.150                |
| 1.3 ความต้องการใช้ <sup>(ก.ผู้ผลิตอาหารสัตว์ไทย)</sup> | 2.938          | 3.079          | 3.428          | 3.712                | 3.973                |
| 1.4 นำเข้า                                             | 2.077          | 2.616          | 2.399          | 2.815                | (ประมาณการ)<br>2.800 |
| <b>2. ราคา (บาท/กก.)</b>                               | <b>ปี 2553</b> | <b>ปี 2554</b> | <b>ปี 2555</b> | <b>ปี 2556</b>       |                      |
|                                                        |                |                |                | <b>มี.ค.</b>         | <b>เม.ย.</b>         |
| 2.1 ขายส่ง กทม.                                        |                |                |                |                      |                      |
| - กากถั่วเหลืองในประเทศ                                |                |                |                |                      |                      |
| - เมล็ดในโปรตีน 44-48%                                 | 16.30          | 14.33          | 18.66          | 20.53                | 20.61                |
| - เมล็ดนำเข้าโปรตีน 42-45%                             | 14.19          | 13.37          | 17.83          | 18.82                | 19.33                |
| - กากถั่วเหลืองนำเข้า                                  |                |                |                |                      |                      |
| - โปรตีน 46-48%                                        | 14.15          | 12.81          | 17.22          | 19.34                | 19.75                |
| 2.2 ตลาดต่างประเทศ                                     |                |                |                |                      |                      |
| - ตลาดซีกาโก (บาท/กก.)                                 | 10.54          | 11.49          | 14.78          | 13.91                | 13.04                |
| (เหรียญสหรัฐ/ตัน)                                      | 331.04         | 378.82         | 473.29         | 468.97               | 446.36               |
| - ราคานำเข้า CIF.(มูลค่า/ปริมาณ)                       | 12.91          | 13.95          | 15.00          | 18.23                | 15.69                |

## 3. สภาพปัญหา/สาเหตุ

การผลิตกากในประเทศ (จากเมล็ดในประเทศและเมล็ดนำเข้า) ไม่เพียงพอกับความต้องการใช้ผลิตได้ประมาณร้อยละ 30 ต้องนำเข้าประมาณร้อยละ 70 ของความต้องการใช้รวม

## 4. มาตรการแก้ไขปัญหา

การกำหนดนโยบายและมาตรการนำเข้ากากถั่วเหลืองเป็นอำนาจหน้าที่ของคณะกรรมการนโยบายอาหาร ซึ่งได้รับการแต่งตั้งจากคณะรัฐมนตรี โดยมี รัฐมนตรีว่าการกระทรวงพาณิชย์ เป็นประธาน รัฐมนตรีช่วยว่าการกระทรวงพาณิชย์ กระทรวงเกษตรและสหกรณ์ กระทรวงการคลัง กระทรวงอุตสาหกรรมและกระทรวงมหาดไทย เป็นกรรมการ อธิบดีกรมการค้าภายใน เป็นกรรมการและเลขานุการ (มติ ครม. 27 กันยายน 2554 แต่งตั้งคณะกรรมการนโยบายอาหาร)

## นโยบายและมาตรการนำเข้ากากถั่วเหลือง ปี 2555-57

มติคณะรัฐมนตรี (15 พ.ย.54) เห็นชอบตามมติคณะกรรมการนโยบายอาหาร (2 พ.ย.54) ให้กำหนดนโยบายและมาตรการนำเข้ากากถั่วเหลืองเช่นเดียวกับปี 2555-57 ดังนี้



| ข้อผูกพัน ปี 55-57/มติ ครม./กฎหมาย                                                                                                                                                                                                                            | มาตรการที่กำหนด ปี 55-57                                                                                                                                                                                                                                                                                                                                                                                                                                                                                                                                                                                                                                                                                                                                                                                                                                                            |
|---------------------------------------------------------------------------------------------------------------------------------------------------------------------------------------------------------------------------------------------------------------|-------------------------------------------------------------------------------------------------------------------------------------------------------------------------------------------------------------------------------------------------------------------------------------------------------------------------------------------------------------------------------------------------------------------------------------------------------------------------------------------------------------------------------------------------------------------------------------------------------------------------------------------------------------------------------------------------------------------------------------------------------------------------------------------------------------------------------------------------------------------------------------|
| <p>(1) WTO - โควตา 230,559 ตัน</p> <ul style="list-style-type: none"> <li>- ภาษีในโควตา 20%</li> <li>- ภาษีนอกโควตา 133%</li> <li>- มติ ครม. 15 ต.ค.39 เห็นชอบนโยบายปี 2540 โดยกำหนดอัตราภาษีนำเข้าจากถั่วเหลืองร้อยละ 10 ตั้งแต่ พ.ย.39 เป็นต้นไป</li> </ul> | <ul style="list-style-type: none"> <li>- กำหนดภาษีนำเข้าในโควตาร้อยละ 2</li> <li>- กำหนดผู้มีสิทธินำเข้า 9 สมาคม ประกอบด้วย               <ul style="list-style-type: none"> <li>สมาคมผู้ผลิตอาหารสัตว์ไทย</li> <li>สมาคมผู้ผลิตไก่เพื่อส่งออกไทย</li> <li>สมาคมผู้เลี้ยงไก่เนื้อเพื่อการส่งออก</li> <li>สมาคมผู้เลี้ยงเป็ดเพื่อการค้าและการส่งออก</li> <li>สมาคมปศุสัตว์ไทย</li> <li>สมาคมส่งเสริมการเลี้ยงไก่แห่งประเทศไทยฯ</li> <li>สมาคมส่งเสริมผู้ใช้อัตถุดิบอาหารสัตว์</li> <li>สมาคมผู้เลี้ยงสุกรแห่งชาติ</li> <li>ชุมนุมสหกรณ์ผู้เลี้ยงโคนมแห่งประเทศไทย</li> </ul> </li> <li>- และให้ผู้มีสิทธินำเข้าร่วมมือรับซื้อกากถั่วเหลืองที่ผลิตจากเมล็ดถั่วเหลืองในประเทศของโรงงานสกัดน้ำมันพืชทั้งหมดตามราคาขั้นต่ำที่กำหนดและสอดคล้องกับราคาขั้นต่ำเมล็ดถั่วเหลือง โดยมีการทำสัญญาการรับซื้อกากถั่วเหลืองกับ พล. และ กษ.</li> <li>- กำหนดภาษีนำเข้านอกโควตาร้อยละ 119</li> </ul> |
| <p>(2) AFTA - ภาษี 0%</p>                                                                                                                                                                                                                                     | <p>- ภาษี 0%</p>                                                                                                                                                                                                                                                                                                                                                                                                                                                                                                                                                                                                                                                                                                                                                                                                                                                                    |
| <p>(3) FTA ไทย – ออสเตรเลีย - ภาษี 0%</p> <p>ไทย – นิวซีแลนด์ - ภาษี 0%</p> <p>ไทย – ญี่ปุ่น - ภาษีในโควตา 0%</p>                                                                                                                                             | <p>ภาษี 0%</p>                                                                                                                                                                                                                                                                                                                                                                                                                                                                                                                                                                                                                                                                                                                                                                                                                                                                      |
| <p>(4) AKFTA อาเซียน-เกาหลี</p> <p>ปี 55 - ภาษี 4.44%</p> <p>ปี 56 - ภาษี 3.33%</p> <p>ปี 57 - ภาษี 2.22%</p>                                                                                                                                                 | <p>ปี 55 - ภาษี 4.44%</p> <p>ปี 56 - ภาษี 3.33%</p> <p>ปี 57 - ภาษี 2.22%</p>                                                                                                                                                                                                                                                                                                                                                                                                                                                                                                                                                                                                                                                                                                                                                                                                       |
| <p>(5) การนำเข้าทั่วไป - ภาษี 6%</p> <p>ค่าธรรมเนียมพิเศษตันละ 2,519 บาท</p>                                                                                                                                                                                  | <p>- ภาษี 6%</p> <p>- ค่าธรรมเนียมพิเศษตันละ 2,519 บาท</p> <p>ทั้งนี้ ให้นำเข้าได้ไม่จำกัดปริมาณและช่วงเวลานำเข้าทั้ง (1)-(5)</p>                                                                                                                                                                                                                                                                                                                                                                                                                                                                                                                                                                                                                                                                                                                                                   |

#### 5. การดำเนินการกำกับดูแลที่ผ่านมา

กำกับดูแลการนำเข้าวัตถุดิบอาหารสัตว์และการปฏิบัติตามเงื่อนไขที่กำหนด โดย 1) ดำเนินการให้มีการลงนามในสัญญาการรับซื้อกากถั่วเหลือง ระหว่างกระทรวงพาณิชย์ และกระทรวงเกษตรและสหกรณ์ กับกลุ่มผู้มีสิทธินำเข้ากากถั่วเหลือง 2) กำหนดแนวทางการกำกับดูแลการนำเข้ากากถั่วเหลืองและการปฏิบัติตามเงื่อนไขที่กำหนดดังนี้ (1) ให้กลุ่มผู้นำเข้าและกลุ่มโรงงานสกัดฯ รายงานการรับซื้อและจำหน่ายเป็นประจำทุกเดือน (2) กำกับดูแลตรวจสอบปริมาณการรับซื้อและจำหน่ายให้สอดคล้องกัน

## 6. สถานการณ์ ปี 2556

1) ในเดือนเมษายน ราคาตลาด กทม.เฉลี่ยเดือน เม.ย.56 ราคผลิดในประเทศและกากนำเข้าสูงขึ้นจากเท่าเดือนก่อน เนื่องจากราคาเมล็ดนำเข้าที่เป็นวัตถุดิบมีราคาสูงขึ้นจากที่ผ่านมา และความต้องการใช้ของโรงงานอาหารสัตว์ที่มีปริมาณมากขึ้น และมีการนำเข้ากากถั่วเหลืองในช่วง ม.ค.-มี.ค.56 แล้ว 623,191 ตัน ลดลงจากช่วงเดียวกันของปีก่อนร้อยละ 10.37

ราคาตลาดซีกาโกเฉลี่ยเดือน เม.ย.56 ลดลงจากต้นละ 469US\$ในเดือนก่อนเหลือต้นละ 446US\$ เนื่องจากปริมาณผลผลิตจากบราซิลออกสู่ตลาดมากขึ้น และภาวะการระบาดของโรคไข้หวัดนกในจีน ทำให้ความต้องการใช้กากถั่วเหลืองโลกลดลง

| บาท : กก.                      | เม.ย.55 | มี.ค.56 | เม.ย.56 | %Δ     |
|--------------------------------|---------|---------|---------|--------|
| กากผลิตจาก เมล็ดในประเทศ       | 16.49   | 20.53   | 20.61   | 0.39   |
| กากจากเมล็ดนำเข้า              | 15.90   | 18.82   | 19.33   | 2.71   |
| กากนำเข้า โปรตีน 46-48%        | 14.15   | 19.34   | 19.75   | 2.12   |
| ตลาดซีกาโก                     | 13.67   | 13.91   | 13.04   | -6.25  |
| (เหรียญสหรัฐฯ/ตัน)             | 440.43  | 468.97  | 446.36  | -4.82  |
| ราคานำเข้า CIF (มูลค่า/ปริมาณ) | 12.65   | 18.23   | 15.69*  | -13.93 |

2) แนวโน้ม คาดว่าราคากากถั่วเหลืองในประเทศและตลาดโลกจะเคลื่อนไหวอยู่ในเกณฑ์สูงเนื่องจากสภาพอากาศในแหล่งปลูกแปรปรวน มีผลทำให้ปริมาณเมล็ดถั่วเหลืองลดลงในขณะที่ความต้องการใช้เพื่อผลิตเป็นอาหารสัตว์มีมากขึ้น

สำนักส่งเสริมการค้าสินค้าเกษตร  
กรมการค้าภายใน  
พฤษภาคม 2556

## ราคากากถั่วเหลือง

|                                                                                                               | มค.    | กพ.    | มีค.   | เมย.   | พค.    | มิย.   | กค.    | สค.    | กย.    | ตค.    | พย.    | ธค.    | เฉลี่ย |
|---------------------------------------------------------------------------------------------------------------|--------|--------|--------|--------|--------|--------|--------|--------|--------|--------|--------|--------|--------|
| <b>1. ราคาขายส่ง กากถั่วเหลืองผลิตในประเทศจากเมล็ดในประเทศ โปรตีน 44-48% ณ หน้าโรงงานสกัดน้ำมัน ตลาด กทม.</b> |        |        |        |        |        |        |        |        |        |        |        |        |        |
| 2551                                                                                                          | 17.57  | 17.54  | 17.45  | 17.75  | 18.27  | 19.08  | 20.18  | 19.54  | 18.59  | 17.06  | 14.97  | 13.00  | 17.58  |
| 2552                                                                                                          | 14.39  | -      | -      | 15.97  | 17.09  | 18.00  | 17.80  | 17.18  | 17.35  | 17.35  | 17.35  | 17.35  | 16.98  |
| 2553                                                                                                          | 17.49  | 17.55  | 17.55  | 17.55  | 17.55  | 16.84  | 15.10  | 15.05  | 15.05  | 15.15  | 15.35  | 15.40  | 16.30  |
| 2554                                                                                                          | 15.40  | 15.40  | 15.40  | 15.40  | 15.40  | 14.37  | 13.43  | 13.43  | 13.43  | 13.43  | 13.43  | 13.43  | 14.33  |
| 2555                                                                                                          | 13.43  | 15.47  | 16.43  | 16.49  | 16.70  | 17.99  | 19.76  | 21.90  | 21.98  | 21.98  | 21.43  | 20.31  | 18.66  |
| 2556                                                                                                          | 20.23  | 20.23  | 20.53  | 20.61  |        |        |        |        |        |        |        |        | 20.40  |
| <b>2. ราคาขายส่ง กากถั่วเหลืองผลิตในประเทศจากเมล็ดนำเข้า โปรตีน 42-45% ณ หน้าโรงงานสกัดน้ำมัน ตลาด กทม.</b>   |        |        |        |        |        |        |        |        |        |        |        |        |        |
| 2551                                                                                                          | 16.90  | 16.94  | 16.77  | 16.74  | 16.97  | 18.42  | 19.83  | 19.15  | 18.11  | 16.60  | 14.51  | 12.50  | 16.95  |
| 2552                                                                                                          | 14.20  | 15.29  | 15.48  | 15.73  | 16.81  | 17.81  | 16.83  | 16.59  | 16.82  | 16.14  | 16.30  | 16.72  | 16.23  |
| 2553                                                                                                          | 15.90  | 15.08  | 14.69  | 14.53  | 14.27  | 13.36  | 12.93  | 13.79  | 13.82  | 14.08  | 14.43  | 13.44  | 14.19  |
| 2554                                                                                                          | 13.58  | 13.85  | 13.32  | 12.53  | 12.30  | 11.91  | 13.00  | 14.21  | 14.31  | 14.10  | 14.00  | 13.38  | 13.37  |
| 2555                                                                                                          | 13.65  | 14.73  | 15.51  | 15.90  | 15.94  | 16.07  | 18.67  | 21.50  | 21.81  | 21.09  | 20.25  | 18.82  | 17.83  |
| 2556                                                                                                          | 17.87  | 17.61  | 18.82  | 19.33  |        |        |        |        |        |        |        |        | 18.41  |
| <b>3. ราคาขายส่ง กากถั่วเหลืองนำเข้าจากต่างประเทศ โปรตีน 46-48% ณ โกดังผู้นำเข้า ตลาด กทม.</b>                |        |        |        |        |        |        |        |        |        |        |        |        |        |
| 2551                                                                                                          | 15.75  | 16.85  | 16.36  | 16.42  | 17.54  | 18.63  | 19.88  | 19.20  | 18.21  | 16.39  | 14.22  | 12.67  | 16.84  |
| 2552                                                                                                          | -      | -      | -      | -      | -      | -      | -      | 16.75  | 16.89  | 16.08  | 15.90  | 15.90  | 16.30  |
| 2553                                                                                                          | 15.90  | 15.01  | 14.63  | 14.60  | 14.60  | 13.31  | 12.52  | 13.86  | 13.51  | 13.97  | 14.32  | 13.60  | 14.15  |
| 2554                                                                                                          | 13.80  | 14.08  | 13.62  | 12.63  | 11.97  | 11.50  | 11.50  | 11.50  | 12.14  | 13.90  | 13.90  | 13.22  | 12.81  |
| 2555                                                                                                          | 12.90  | 14.15  | 14.15  | 14.15  | 14.15  | 15.28  | 17.16  | 21.30  | 21.93  | 21.32  | 20.66  | 19.45  | 17.22  |
| 2556                                                                                                          | 19.10  | 19.10  | 19.34  | 19.75  |        |        |        |        |        |        |        |        | 19.32  |
| <b>4. ราคา CIF กากถั่วเหลืองนำเข้าจากต่างประเทศ</b>                                                           |        |        |        |        |        |        |        |        |        |        |        |        |        |
| 2551                                                                                                          | 13.80  | 14.09  | 15.51  | 14.67  | 14.56  | 15.00  | 16.30  | 16.65  | 17.01  | 17.94  | 16.04  | 14.05  | 15.59  |
| 2552                                                                                                          | 11.78  | 13.84  | 15.14  | 13.82  | 14.15  | 13.67  | 14.27  | 15.55  | 15.48  | 14.91  | 15.91  | 14.27  | 14.57  |
| 2553                                                                                                          | 14.73  | 14.90  | 14.41  | 13.65  | 12.94  | 11.91  | 11.88  | 12.66  | 12.06  | 11.62  | 12.20  | 13.20  | 12.91  |
| 2554                                                                                                          | 13.31  | 13.80  | 15.06  | 14.86  | 13.83  | 14.05  | 14.33  | 13.79  | 13.59  | 14.17  | 13.82  | 13.07  | 13.95  |
| 2555                                                                                                          | 13.15  | 12.98  | 12.35  | 12.65  | 12.74  | 13.20  | 14.53  | 15.48  | 15.91  | 17.97  | 18.57  | 18.71  | 15.00  |
| 2556                                                                                                          | 18.11  | 17.99  | 18.23  | 15.69  |        |        |        |        |        |        |        |        | 13.63  |
| <b>5. ราคาซื้อขายล่วงหน้ากากถั่วเหลือง ตลาดชิคาโก</b>                                                         |        |        |        |        |        |        |        |        |        |        |        |        |        |
| 2551                                                                                                          | 12.52  | 12.98  | 11.94  | 11.90  | 11.90  | 14.56  | 15.27  | 13.19  | 12.52  | 10.04  | 10.31  | 10.25  | 12.28  |
| 2552                                                                                                          | 11.88  | 11.40  | 11.29  | 12.40  | 14.20  | 15.14  | 13.21  | 13.47  | 11.61  | 11.02  | 11.29  | 11.51  | 12.37  |
| 2553                                                                                                          | 10.83  | 10.11  | 9.54   | 9.97   | 9.95   | 10.24  | 10.87  | 10.99  | 10.34  | 10.65  | 11.28  | 11.67  | 10.54  |
| 2554                                                                                                          | 12.68  | 11.45  | 12.01  | 11.72  | 11.79  | 12.03  | 11.77  | 11.74  | 11.62  | 10.82  | 10.23  | 10.04  | 11.49  |
| 2555                                                                                                          | 11.02  | 11.25  | 12.49  | 13.67  | 14.43  | 14.75  | 17.57  | 18.49  | 17.42  | 16.00  | 15.14  | 15.10  | 14.78  |
| 2556                                                                                                          | 13.80  | 14.06  | 13.91  | 13.04  |        |        |        |        |        |        |        |        | 13.70  |
| <b>6. ราคาซื้อขายล่วงหน้ากากถั่วเหลือง ตลาดชิคาโก (เหรียญสหรัฐ/ตัน)</b>                                       |        |        |        |        |        |        |        |        |        |        |        |        |        |
| 2551                                                                                                          | 375.80 | 396.71 | 377.87 | 375.31 | 369.37 | 436.91 | 454.12 | 388.39 | 363.77 | 290.50 | 292.75 | 291.25 | 367.73 |
| 2552                                                                                                          | 338.49 | 321.87 | 314.50 | 348.52 | 407.96 | 441.71 | 386.23 | 394.44 | 341.90 | 328.45 | 337.67 | 344.84 | 358.88 |
| 2553                                                                                                          | 326.27 | 303.60 | 291.71 | 307.39 | 305.73 | 314.09 | 334.72 | 339.33 | 334.05 | 353.74 | 376.18 | 385.71 | 331.04 |
| 2554                                                                                                          | 412.60 | 410.79 | 393.92 | 387.87 | 388.25 | 392.74 | 389.28 | 391.31 | 380.20 | 349.05 | 329.09 | 320.68 | 378.82 |
| 2555                                                                                                          | 347.57 | 364.49 | 405.23 | 440.43 | 459.58 | 463.70 | 552.53 | 585.75 | 559.67 | 519.03 | 490.83 | 490.64 | 473.29 |
| 2556                                                                                                          | 456.81 | 469.15 | 468.97 | 446.36 |        |        |        |        |        |        |        |        | 460.32 |

ที่มา : 1-4 กรมการค้าภายใน 5-6 Chicago Board of Trade \*ราคาซื้อ 1 เดือน ตค.-ธค.50 จากะยุ่นขง /ราคาซื้อ 3 เดือน 1-มค.52 = 12.55 บาท หลังจากนั้นไม่มีสินค้า  
ราคาซื้อ 4 เดือน 2-4 ส.ค.53 = 12.25 บาท หลังจากนั้นไม่มีสินค้า

## ปริมาณการนำเข้ากากถั่วเหลือง

หน่วย : ตัน

|      | มค.     | กพ.     | มีค.    | เมย.    | พค.     | มิย.    | กค.     | สค.     | กย.     | ตค.     | พย.     | ธค.     | รวม       |
|------|---------|---------|---------|---------|---------|---------|---------|---------|---------|---------|---------|---------|-----------|
| 2551 | 191,598 | 138,907 | 177,871 | 164,279 | 137,739 | 228,475 | 108,363 | 159,630 | 162,429 | 306,695 | 223,402 | 193,832 | 2,193,220 |
| 2552 | 56,340  | 187,615 | 84,181  | 205,265 | 154,530 | 140,552 | 298,663 | 145,131 | 275,287 | 199,954 | 200,235 | 128,879 | 2,076,634 |
| 2553 | 213,825 | 213,513 | 149,932 | 202,585 | 138,459 | 278,487 | 318,845 | 191,223 | 216,001 | 292,708 | 97,417  | 302,572 | 2,615,567 |
| 2554 | 146,684 | 252,806 | 145,642 | 178,767 | 109,997 | 225,293 | 190,362 | 158,504 | 276,311 | 282,580 | 239,963 | 191,734 | 2,398,644 |
| 2555 | 158,047 | 257,407 | 279,867 | 92,488  | 362,893 | 136,408 | 331,083 | 317,342 | 81,927  | 209,086 | 345,827 | 242,541 | 2,814,917 |
| 2556 | 408,982 | 111,011 | 103,198 |         |         |         |         |         |         |         |         |         | 623,191   |

ที่มา : กรมศุลกากร : ปี 2550-54 พิกัด 2304000000 : ปี 2555 พิกัด 2304009000

## ปลาป่น

| 1. ผลผลิตและการใช้ (ล้านตัน)                               | ปี 2552       | ปี 2553  | ปี 2554  | ปี 2555 | ปี 2556              |
|------------------------------------------------------------|---------------|----------|----------|---------|----------------------|
|                                                            | 1.1 ผลผลิตโลก | 5.100    | 4.320    | 4.550   | 4.740                |
| 1.2 ผลผลิตในประเทศ                                         | 0.443         | 0.505    | 0.503    | 0.493   | 0.500                |
| 1.3 ความต้องการใช้ <sup>(สำหรับผู้ผลิตอาหารสัตว์ไทย)</sup> | 0.556         | 0.578    | 0.638    | 0.615   | 0.646<br>(ประมาณการ) |
| 1.4 นำเข้า                                                 | 0.017         | 0.013    | 0.016    | 0.018   | 0.018                |
| 1.5 ส่งออก                                                 | 0.027         | 0.111    | 0.074    | 0.063   | 0.065                |
|                                                            |               |          |          | ปี 2556 |                      |
| 2. ราคา (บาท/กก.)                                          | ปี 2553       | ปี 2554  | ปี 2555  | มี.ค.   | เม.ย.                |
| 2.1 ปลาป่น - ดี (สด)                                       | 7.14          | 7.00     | 7.38     | 8.04    | 8.12                 |
| - รong (ไม่สด)                                             | 5.69          | 5.58     | 5.76     | 5.92    | 5.91                 |
| 2.2 ปลาป่น กทม.                                            |               |          |          |         |                      |
| เกรดกึ่ง                                                   | 31.09         | 31.13    | 33.61    | 35.30   | 34.80                |
| โปรตีน 60%ขึ้นไป กลิ่นเบอร์ 1                              | 31.72         | 30.73    | 33.13    | 34.60   | 34.10                |
| โปรตีน 60% ลงมา กลิ่นเบอร์ 1                               | 30.69         | 30.03    | 32.43    | 33.90   | 33.40                |
| กลิ่นเบอร์ 2                                               | 29.69         | 29.73    | 30.64    | 28.57   | 27.00                |
| กลิ่นเบอร์ 3                                               | 27.89         | 26.78    | 29.07    | 25.20   | 24.70                |
| 2.3 ปลาป่นต่างประเทศโปรตีน60%                              |               |          |          |         |                      |
| - บาท/กก.                                                  | 43.87         | 36.64    | 40.53    | 45.44   | 45.45                |
| - เหรียญสหรัฐ/ตัน                                          | 1,526.26      | 1,295.89 | 1,407.64 | 1,660   | 1,686                |

### 3. สภาพปัญหา/สาเหตุ

ปลาป่นแม้จะผลิตได้เพียงพอกับความต้องการใช้ แต่ได้ปลาป่นโปรตีนสูงเพียง 25% จึงต้องมีการนำเข้าบางส่วนเพื่อใช้ในอุตสาหกรรมการเลี้ยงสัตว์ และเพาะเลี้ยงสัตว์น้ำ

แหล่งวัตถุดิบ โรงงานปลากระป๋อง 35% ปลาป่นเรือประมง 18% ปลาหลังเขียวและอื่น ๆ 15% โรงงานซูริมิ 20% โรงงานแปรรูปสัตว์น้ำและคร่าวเรือ 10% ประมงนอกน่านน้ำ 2%

### 4. มาตรการแก้ไขปัญหา

#### 4.1 นโยบายและมาตรการนำเข้าปลาป่น ปี 2555-2557

มติคณะรัฐมนตรี (15 พย.54) เห็นชอบตามมติคณะกรรมการนโยบายอาหาร (2 พย.54) ให้กำหนดนโยบายและมาตรการนำเข้าปลาป่น กำหนดคราวละ 3 ปี (2555-2557) ดังนี้

| ข้อผูกพัน ปี 55-57/กฎหมาย             | มาตรการที่กำหนด ปี 55-57                                                                                                                                                                 |
|---------------------------------------|------------------------------------------------------------------------------------------------------------------------------------------------------------------------------------------|
| (1) AFTA ภาษี 0%                      | - กำหนดอากรนำเข้าตามที่ผูกพัน ปี 55-57<br>- ปลาปนโปรตีน 60% ขึ้นไปให้นำเข้าได้<br>ไม่จำกัดปริมาณและช่วงเวลานำเข้า<br><br>- ปลาปนโปรตีนต่ำกว่า 60% เป็นสินค้าควบคุม<br>ต้องขออนุญาตนำเข้า |
| (2) FTA ไทย-นิวซีแลนด์ ภาษี 0%        |                                                                                                                                                                                          |
| ไทย-ออสเตรเลีย ภาษี 0%                |                                                                                                                                                                                          |
| อาเซียน-จีน(เว้นพม่า) ภาษี 0%         |                                                                                                                                                                                          |
| อาเซียน-ออสเตรเลีย-นิวซีแลนด์ ภาษี 0% |                                                                                                                                                                                          |
| อาเซียน-เกาหลี ภาษี 10%               |                                                                                                                                                                                          |
| ไทย-ญี่ปุ่น                           |                                                                                                                                                                                          |
| ● ช่วง ม.ค.-มี.ค.55 ภาษี 1.76%        |                                                                                                                                                                                          |
| ● ช่วง เม.ย.55-ธ.ค.57 ภาษี 0%         |                                                                                                                                                                                          |
| (3) การนำเข้าทั่วไป                   |                                                                                                                                                                                          |
| ● โปรตีน 60% ขึ้นไป ภาษี 15%          |                                                                                                                                                                                          |
| ● โปรตีนต่ำกว่า 60% ภาษี 6%           |                                                                                                                                                                                          |

#### 4.3 มาตรการดูแลช่วยเหลือ

##### การพัฒนาอุตสาหกรรมประมงและปลาปน

โดยกรมการค้าต่างประเทศ : ครม.มีมติ (8 พ.ค.50) เห็นชอบการขอจัดตั้งกองทุนเพื่อการปรับตัวของภาคการผลิตและบริการที่ได้รับผลกระทบจากการเปิดเสรีทางการค้า โดยคณะกรรมการบริหารเงินช่วยเหลือเพื่อการปรับตัวของภาคการผลิตและบริการที่ได้รับผลกระทบจากการเปิดเสรีทางการค้า มีปลัดกระทรวงพาณิชย์ เป็นประธาน และกรมการค้าต่างประเทศเป็นฝ่ายเลขานุการฯ และแต่งตั้งคณะกรรมการกลั่นกรองโครงการเงินช่วยเหลือเพื่อการปรับตัวของภาคการผลิตและบริการที่ได้รับผลกระทบจากการเปิดเสรีทางการค้า

##### ผลดำเนินการ

คณะกรรมการฯ มีมติเห็นชอบโครงการจัดทำระบบประกันคุณภาพ HACCP (Hazard Analysis and Critical Point) โรงงานผลิตปลาปน เพื่อความปลอดภัยของอาหารสัตว์และเพิ่มขีดความสามารถการแข่งขันและส่งออก ให้โรงงานฯ ได้รับ GMPs (Good Manufacturing Practices) จำนวน 50 โรง และต่อยอดโรงงานฯ เพื่อให้ได้รับการรับรองระบบคุณภาพตามมาตรฐาน HACCP จากกรมปศุสัตว์หรือหน่วยงานเอกชนแล้ว จำนวน 36 โรง

##### โครงการเพิ่มศักยภาพมาตรฐานคุณภาพการผลิตของโรงงานปลาปน

โดยกรมการค้าภายใน : งบประมาณปี 2556 จัดจ้าง บจ.ควอลิตี้ เซททิสฟายด์ ซึ่งเป็นบริษัทที่ปรึกษาดำเนินการวางระบบโรงงานปลาปนให้ได้มาตรฐาน GMP และ HACCP ในวงเงิน 3 ล้านบาท ระยะเวลาดำเนินการ ต.ค.55-ส.ค.56 เพื่อใช้เป็นมาตรการสุขอนามัย ให้ผู้ประกอบการโรงงานปลาปนสามารถจัดทำระบบการจัดการความปลอดภัยของอาหาร เป็นการปกป้องโรงงานปลาปนในประเทศให้อยู่ได้อย่างยั่งยืนและสามารถปรับตัวในการแข่งขันในตลาดโลกได้

### ผลดำเนินการ

ขณะนี้อยู่ระหว่างดำเนินการจัดจ้าง บจ.ควอลิตี้ แชนทิสฟายด์ ตรวจสอบประเมินโรงงานผู้ผลิตปลาป่นที่ประสงค์จะขอรับการสนับสนุนจัดทำระบบ GMP หรือระบบ GMP และ HACCP จำนวนอย่างน้อย ๒๐ โรงงาน เพื่อคัดเลือกเข้าร่วมโครงการเพิ่มศักยภาพมาตรฐานคุณภาพการผลิตของโรงงานปลาป่น ประมาณ ๑๕ โรงงาน และจัดอบรมโรงงานที่ได้รับคัดเลือก

#### 4.4 การกำกับดูแล

กระทรวงพาณิชย์ ได้แต่งตั้งคณะกรรมการไตรภาคีด้านการตลาดสินค้าปลาเปิดและปลาป่น (13 ธ.ค.42) เพื่อพิจารณากำหนดแนวทางในการส่งเสริมและพัฒนาด้านการตลาด รวมทั้งรักษาเสถียรภาพราคาสินค้าปลาเปิดและปลาป่นให้เป็นไปอย่างมีประสิทธิภาพ โดยมี อธิบดีกรมการค้าภายใน เป็นประธาน และมีผู้แทนจากหน่วยงานราชการและเอกชนที่เกี่ยวข้อง (กรมประมง กรมเจรจาการค้าระหว่างประเทศ กรมส่งเสริมการค้าระหว่างประเทศ กรมการค้าต่างประเทศ สมาคมการประมงแห่งประเทศไทย สมาคมผู้ผลิตปลาป่นไทย สมาคมผู้ผลิตอาหารสัตว์ไทย) ร่วมเป็นกรรมการ (จัดประชุมแก้ไขปัญหาอาหารปลาเปิดและปลาป่นล่าสุด เมื่อ 9 ก.ค.50)

#### 5. สถานการณ์ ปี 2556

1) ในเดือนเมษายน เมื่อเทียบราคากับเดือนก่อนราคาปลาเปิดตลาด กทม. สูงขึ้น เนื่องจากขณะนี้ในช่วงปิดอ่าวไทย ปริมาณปลาเปิดลดลง ส่วนราคาปลาป่นลดลงทุกเกรดคุณภาพ เนื่องจากความต้องการของโรงงานอาหารสัตว์เพื่ออาหารสัตว์ลดลง โดยในช่วง ม.ค.-มี.ค.56 นำเข้าแล้ว 1,795 ตัน ลดลงจากปีก่อนร้อยละ 90 และส่งออกแล้ว 25,705 ตัน สูงขึ้นจากปีก่อนร้อยละ 317

ราคาตลาดต่างประเทศเฉลี่ยเดือนเมษายน 2556 ปรับตัวสูงขึ้นเป็นต้นละ 1,686US\$ จากต้นละ 1,660US\$ ในเดือนก่อน เนื่องจากกระทรวงเกษตรของสหรัฐฯ รายงานว่าสต็อกปลาป่นโลกลดลงจากปีก่อนร้อยละ 22 ส่งผลให้ราคาโน้มสูงขึ้น

| บาท : กก.                            | เม.ย.55 | มี.ค.56 | เม.ย.56 | % $\Delta$ |
|--------------------------------------|---------|---------|---------|------------|
| ปลาเปิด (สด)                         | 7.45    | 8.04    | 8.12    | 1.00       |
| ปลาป่น เกรดกึ่ง                      | 33.84   | 35.30   | 34.80   | -1.42      |
| ปลาป่นโปรตีน60% $\uparrow$ เบอร์ 1   | 33.44   | 34.60   | 34.10   | -1.45      |
| ปลาป่นโปรตีน60% $\downarrow$ เบอร์ 1 | 32.74   | 33.90   | 33.40   | -1.47      |
| เบอร์ 2                              | 32.44   | 28.57   | 27.00   | -5.50      |
| เบอร์ 3                              | 31.42   | 25.20   | 24.70   | -1.98      |
| ตลาดเปรู                             | 35.78   | 45.44   | 45.45   | 0.02       |

2) แนวโน้ม คาดว่าในระยะยาวราคาทั้งตลาดในประเทศและต่างประเทศจะโน้มสูงขึ้น จากปริมาณวัตถุดิบที่น้อยลงจากสภาพอากาศที่แปรปรวน ในขณะที่ความต้องการอาหารสัตว์มีมากขึ้น

สำนักส่งเสริมการค้าสินค้าเกษตร  
กรมการค้าภายใน  
พฤษภาคม 2556

| มค.                                                                   | กพ.   | มีค.  | เมย.  | พค.   | มิย.  | กค.   | สค.   | กย.   | ตค.   | พย.   | ธค.   | เฉลี่ย |       |
|-----------------------------------------------------------------------|-------|-------|-------|-------|-------|-------|-------|-------|-------|-------|-------|--------|-------|
| <b>1. ราคาปลาเปิด (ดี/สด)</b>                                         |       |       |       |       |       |       |       |       |       |       |       |        |       |
| 2550                                                                  | 5.23  | 5.15  | 5.20  | 5.20  | 5.19  | 5.00  | 4.86  | 4.97  | 5.11  | 5.20  | 5.20  | 5.31   | 5.14  |
| 2551                                                                  | 5.41  | 5.45  | 5.78  | 5.98  | 6.00  | 6.13  | 6.59  | 7.59  | 7.99  | 7.10  | 5.83  | 5.74   | 6.30  |
| 2552                                                                  | 6.01  | 5.95  | 5.44  | 5.69  | 6.01  | 6.72  | 7.04  | 7.30  | 7.33  | 7.55  | 7.22  | 7.12   | 6.62  |
| 2553                                                                  | 7.30  | 7.70  | 7.95  | 8.17  | 7.51  | 6.59  | 7.03  | 7.40  | 7.22  | 6.68  | 5.96  | 6.14   | 7.14  |
| 2554                                                                  | 6.08  | 6.45  | 8.01  | 7.65  | 7.06  | 7.54  | 7.30  | 7.16  | 7.23  | 6.65  | 6.51  | 6.38   | 7.00  |
| 2555                                                                  | 6.40  | 6.56  | 7.05  | 7.45  | 7.23  | 7.09  | 7.20  | 8.13  | 8.25  | 7.68  | 7.78  | 7.77   | 7.38  |
| 2556                                                                  | 7.71  | 7.90  | 8.04  | 8.12  |       |       |       |       |       |       |       |        | 7.94  |
| <b>2. ราคาปลาเปิด (รอง/ไม่สด)</b>                                     |       |       |       |       |       |       |       |       |       |       |       |        |       |
| 2550                                                                  | 4.36  | 4.08  | 4.26  | 4.28  | 4.24  | 4.06  | 3.83  | 3.87  | 3.94  | 4.08  | 4.11  | 4.22   | 4.11  |
| 2551                                                                  | 4.39  | 4.53  | 4.91  | 5.12  | 5.18  | 5.48  | 6.12  | 6.84  | 7.09  | 6.57  | 4.97  | 4.73   | 5.49  |
| 2552                                                                  | 5.11  | 4.96  | 4.62  | 4.79  | 5.53  | 6.01  | 6.35  | 6.52  | 6.48  | 6.47  | 6.01  | 5.93   | 5.73  |
| 2553                                                                  | 6.12  | 6.36  | 6.46  | 6.79  | 6.22  | 5.32  | 5.55  | 5.77  | 5.65  | 5.19  | 4.41  | 4.44   | 5.69  |
| 2554                                                                  | 4.55  | 4.77  | 6.13  | 6.22  | 5.95  | 5.87  | 5.81  | 5.91  | 5.82  | 5.42  | 5.27  | 5.20   | 5.58  |
| 2555                                                                  | 5.19  | 5.30  | 5.71  | 5.94  | 5.58  | 5.45  | 5.61  | 6.20  | 6.24  | 5.88  | 6.00  | 5.96   | 5.76  |
| 2556                                                                  | 5.89  | 5.92  | 5.92  | 5.91  |       |       |       |       |       |       |       |        | 5.91  |
| <b>3. ราคาขายส่ง ปลาปนโปรตีน 60% ขึ้นไป กลิ่นเบอร์ 1 ตลาด กทม.</b>    |       |       |       |       |       |       |       |       |       |       |       |        |       |
| 2550                                                                  | 23.21 | 25.01 | 24.75 | 25.78 | 27.03 | 24.57 | 25.64 | 25.87 | 26.51 | 26.50 | 26.62 | 28.14  | 25.80 |
| 2551                                                                  | 28.62 | 29.61 | 31.03 | 31.20 | 30.40 | 31.32 | 33.91 | 35.95 | 34.54 | 31.02 | 25.17 | 26.08  | 30.74 |
| 2552                                                                  | 29.69 | 26.98 | 25.80 | 29.47 | 33.66 | 34.20 | 34.86 | 36.09 | 34.65 | 33.45 | 29.94 | 31.90  | 31.72 |
| 2553                                                                  | 33.46 | 34.30 | 34.81 | 36.46 | 32.36 | 28.34 | 28.93 | 30.83 | 29.88 | 27.92 | 25.35 | 25.66  | 30.69 |
| 2554                                                                  | 25.10 | 28.89 | 37.93 | 31.69 | 32.10 | 31.42 | 32.44 | 32.65 | 31.42 | 28.97 | 28.55 | 27.60  | 30.73 |
| 2555                                                                  | 27.68 | 28.90 | 32.17 | 33.44 | 30.30 | 29.45 | 31.40 | 36.65 | 38.85 | 35.84 | 36.62 | 36.27  | 33.13 |
| 2556                                                                  | 35.78 | 34.60 | 34.60 | 34.10 |       |       |       |       |       |       |       |        | 34.77 |
| <b>4. ราคาขายส่ง ปลาปนโปรตีน 60% ลงมา กลิ่นเบอร์ 1 ตลาด กทม.</b>      |       |       |       |       |       |       |       |       |       |       |       |        |       |
| 2550                                                                  | 22.51 | 24.31 | 24.05 | 25.08 | 26.33 | 23.87 | 24.94 | 25.17 | 25.81 | 25.80 | 25.92 | 27.44  | 25.10 |
| 2551                                                                  | 27.92 | 28.91 | 30.33 | 30.50 | 29.70 | 30.62 | 33.21 | 35.25 | 33.84 | 30.32 | 24.47 | 25.38  | 30.04 |
| 2552                                                                  | 28.99 | 26.28 | 25.10 | 28.77 | 32.96 | 33.50 | 34.16 | 35.39 | 33.95 | 32.75 | 29.24 | 31.20  | 31.02 |
| 2553                                                                  | 32.76 | 33.60 | 34.11 | 35.76 | 31.66 | 27.64 | 28.23 | 30.13 | 29.18 | 27.22 | 24.65 | 24.96  | 29.99 |
| 2554                                                                  | 24.40 | 28.19 | 37.23 | 30.99 | 31.40 | 30.72 | 31.74 | 31.95 | 30.72 | 28.27 | 27.85 | 26.90  | 30.03 |
| 2555                                                                  | 26.98 | 28.20 | 31.47 | 32.74 | 29.60 | 28.75 | 30.70 | 35.95 | 38.15 | 35.14 | 35.92 | 35.57  | 32.43 |
| 2556                                                                  | 35.08 | 33.90 | 33.90 | 33.40 |       |       |       |       |       |       |       |        | 34.07 |
| <b>5. ราคาขายส่ง ปลาปนโปรตีน 60% ลงมา กลิ่นเบอร์ 2 ตลาด กทม.</b>      |       |       |       |       |       |       |       |       |       |       |       |        |       |
| 2550                                                                  | 20.81 | 22.61 | 21.32 | 22.61 | 21.95 | 20.01 | 18.93 | 18.53 | 20.30 | 22.60 | 23.12 | 24.64  | 21.45 |
| 2551                                                                  | 25.12 | 26.11 | 28.37 | 28.70 | 28.43 | 29.82 | 32.65 | 34.75 | 33.34 | 29.95 | 24.17 | 25.08  | 28.87 |
| 2552                                                                  | 28.69 | 25.98 | 24.80 | 28.47 | 32.66 | 33.20 | 33.86 | 35.09 | 33.65 | 32.45 | 28.94 | 30.90  | 30.72 |
| 2553                                                                  | 32.46 | 33.30 | 33.81 | 35.46 | 31.36 | 27.34 | 27.93 | 29.83 | 28.88 | 26.92 | 24.35 | 24.66  | 29.69 |
| 2554                                                                  | 24.10 | 27.89 | 36.93 | 30.69 | 31.10 | 30.42 | 31.44 | 31.65 | 30.42 | 27.97 | 27.55 | 26.60  | 29.73 |
| 2555                                                                  | 26.68 | 27.90 | 31.17 | 32.44 | 29.30 | 28.45 | 30.35 | 34.90 | 32.48 | 29.40 | 31.80 | 32.80  | 30.64 |
| 2556                                                                  | 30.60 | 28.80 | 28.57 | 27.00 |       |       |       |       |       |       |       |        | 28.74 |
| <b>6. ราคาขายส่ง ปลาปนโปรตีน 60% ลงมา กลิ่นเบอร์ 3 ตลาด กทม.</b>      |       |       |       |       |       |       |       |       |       |       |       |        |       |
| 2550                                                                  | 18.31 | 20.11 | 19.18 | 20.61 | 19.95 | 18.01 | 17.38 | 17.53 | 19.30 | 21.60 | 22.12 | 23.64  | 19.81 |
| 2551                                                                  | 24.12 | 25.11 | 27.77 | 28.20 | 27.93 | 29.32 | 32.15 | 34.25 | 32.84 | 29.45 | 23.67 | 24.58  | 28.28 |
| 2552                                                                  | 28.19 | 25.48 | 24.30 | 27.97 | 32.16 | 32.70 | 33.36 | 34.59 | 32.85 | 31.45 | 27.94 | 29.90  | 30.07 |
| 2553                                                                  | 31.46 | 32.30 | 32.81 | 34.46 | 30.36 | 26.34 | 26.93 | 28.41 | 26.24 | 23.39 | 20.85 | 21.16  | 27.89 |
| 2554                                                                  | 20.60 | 24.86 | 34.43 | 28.10 | 27.10 | 26.42 | 27.44 | 28.80 | 27.92 | 25.47 | 25.10 | 25.10  | 26.78 |
| 2555                                                                  | 25.23 | 26.90 | 30.17 | 31.42 | 28.00 | 27.15 | 29.05 | 33.35 | 31.03 | 28.10 | 29.25 | 29.20  | 29.07 |
| 2556                                                                  | 27.00 | 25.20 | 25.20 | 24.70 |       |       |       |       |       |       |       |        | 25.53 |
| <b>7. ราคาปลาปนโปรตีน 60% F.O.B. ตลาดต่างประเทศ</b>                   |       |       |       |       |       |       |       |       |       |       |       |        |       |
| 2550                                                                  | 34.84 | 36.27 | 36.21 | 36.34 | 35.40 | 32.24 | 27.06 | 26.33 | 26.82 | 26.06 | 26.30 | 26.70  | 30.88 |
| 2551                                                                  | 26.74 | 27.49 | 27.84 | 27.47 | 28.91 | 31.79 | 32.74 | 30.45 | 29.94 | 27.34 | 26.33 | 25.91  | 28.58 |
| 2552                                                                  | 23.76 | 29.12 | 27.34 | 30.25 | 25.04 | 28.05 | 32.76 | 34.15 | 37.05 | 39.75 | 41.89 | 42.38  | 32.63 |
| 2553                                                                  | 40.80 | 49.31 | 49.75 | 55.18 | 46.90 | 47.09 | 42.29 | 41.37 | 41.16 | 39.61 | 36.38 | 36.54  | 43.87 |
| 2554                                                                  | 42.09 | 48.79 | 42.82 | 37.41 | 35.46 | 35.73 | 34.04 | 32.50 | 31.84 | 32.90 | 34.15 | 31.99  | 36.64 |
| 2555                                                                  | 31.32 | 31.59 | 32.41 | 35.78 | 39.98 | 42.85 | 44.10 | 45.44 | 41.42 | 39.44 | 49.43 | 52.58  | 40.53 |
| 2556                                                                  | 51.54 | 45.83 | 45.44 | 45.45 |       |       |       |       |       |       |       |        | 47.07 |
| <b>8. ราคาปลาปนโปรตีน 65% F.O.B. ตลาดต่างประเทศ (เหรียญสหรัฐ/ตัน)</b> |       |       |       |       |       |       |       |       |       |       |       |        |       |
| 2550                                                                  | 1,045 | 1,096 | 1,115 | 1,125 | 1,104 | 1,006 | 866   | 831   | 845   | 823   | 838   | 855    | 963   |
| 2551                                                                  | 870   | 910   | 955   | 991   | 1,020 | 1,034 | 1,055 | 1,019 | 943   | 857   | 820   | 834    | 942   |
| 2552                                                                  | 839   | 890   | 900   | 921   | 944   | 967   | 1,038 | 1,083 | 1,182 | 1,284 | 1,358 | 1,514  | 1,077 |
| 2553                                                                  | 1,599 | 1,605 | 1,649 | 1,844 | 1,774 | 1,564 | 1,411 | 1,384 | 1,440 | 1,425 | 1,313 | 1,308  | 1,526 |
| 2554                                                                  | 1,483 | 1,712 | 1,520 | 1,342 | 1,265 | 1,263 | 1,219 | 1,173 | 1,130 | 1,148 | 1,190 | 1,106  | 1,296 |
| 2555                                                                  | 1,070 | 1,109 | 1,139 | 1,249 | 1,390 | 1,460 | 1,502 | 1,560 | 1,441 | 1,385 | 1,736 | 1,851  | 1,408 |
| 2556                                                                  | 1,849 | 1,750 | 1,660 | 1,686 |       |       |       |       |       |       |       |        | 1,736 |

ที่มา : 1,2 สมาคมผู้ผลิตปลาปนไทย 3, 4,5,6 กรมการค้าภายใน 7,8 ช่วง ม.ค.46-48 ข่าวรอยเตอร์/49เป็นต้นไป [www.hammersmithltd.blogspot.com](http://www.hammersmithltd.blogspot.com)

**ปริมาณนำเข้าและส่งออกปลาปน**

หน่วย : ตัน

|                     | มค.   | กพ.    | มีค.   | เมย.   | พค.    | มิย.   | กค.    | สค.   | กย.   | ตค.   | พย.    | ธค.   | รวม     |
|---------------------|-------|--------|--------|--------|--------|--------|--------|-------|-------|-------|--------|-------|---------|
| <b>ปริมาณนำเข้า</b> |       |        |        |        |        |        |        |       |       |       |        |       |         |
| 2551                | 1,281 | 80     | 1,124  | 999    | 1,724  | 1,203  | 1,055  | 875   | 1,262 | 1,055 | 975    | 1,335 | 12,968  |
| 2552                | 1,178 | 1,383  | 972    | 1,712  | 1,354  | 1,549  | 734    | 1,770 | 1,624 | 2,056 | 1,054  | 1,370 | 16,755  |
| 2553                | 972   | 1,027  | 1,112  | 1,365  | 1,508  | 1,237  | 1,445  | 1,173 | 1,078 | 891   | 472    | 846   | 13,125  |
| 2554                | 810   | 637    | 1,109  | 1,386  | 757    | 612    | 842    | 2,529 | 1,316 | 1,618 | 2,061  | 1,847 | 15,525  |
| 2555                | 1,993 | 812    | 1,502  | 2,524  | 1,027  | 1,528  | 821    | 1,186 | 1,883 | 1,692 | 1,754  | 1,184 | 17,907  |
| 2556                | 693   | 142    | 960    |        |        |        |        |       |       |       |        |       | 1,795   |
| <b>ปริมาณส่งออก</b> |       |        |        |        |        |        |        |       |       |       |        |       |         |
| 2551                | 2,392 | 4,176  | 3,398  | 1,817  | 1,923  | 1,244  | 1,612  | 2,191 | 1,811 | 641   | 793    | 2,566 | 24,564  |
| 2552                | 985   | 1,291  | 1,998  | 1,753  | 2,619  | 4,629  | 1,771  | 772   | 1,200 | 2,007 | 4,479  | 3,363 | 26,866  |
| 2553                | 4,612 | 6,712  | 14,021 | 12,303 | 18,540 | 13,069 | 12,002 | 7,512 | 5,886 | 3,590 | 5,737  | 6,820 | 110,806 |
| 2554                | 7,325 | 12,700 | 15,138 | 7,022  | 8,299  | 8,819  | 3,484  | 2,154 | 2,536 | 2,969 | 1,520  | 1,592 | 73,559  |
| 2555                | 1,225 | 2,335  | 2,598  | 2,228  | 4,771  | 6,083  | 5,954  | 6,566 | 4,051 | 4,601 | 13,013 | 9,758 | 63,184  |
| 2556                | 4,477 | 7,471  | 13,758 |        |        |        |        |       |       |       |        |       | 25,705  |

ที่มา : กรมศุลกากร : ปี 2550-54 พิกัด 23012000001, 23012000002, 23012000003, 23012000004 และ 23012000090  
: ตั้งแต่ ปี 2555 พิกัด 23012010000, 23012020000, 23012090001, 23012090090 และ 23011000000

## อัตราแลกเปลี่ยนเงินดอลลาร์สหรัฐ

ปี 2542 - 2556

บาท/US\$

| ปี      | ม.ค.  | ก.พ.  | มี.ค. | เม.ย. | พ.ค.  | มิ.ย. | ก.ค.  | ส.ค.  | ก.ย.  | ต.ค.  | พ.ย.  | ธ.ค.  | เฉลี่ย |
|---------|-------|-------|-------|-------|-------|-------|-------|-------|-------|-------|-------|-------|--------|
| ปี 2542 | 36.73 | 37.19 | 37.61 | 37.72 | 37.15 | 37.03 | 37.20 | 38.08 | 39.92 | 39.57 | 38.84 | 38.40 | 37.95  |
| ปี 2543 | 37.49 | 37.82 | 37.99 | 38.09 | 39.03 | 39.17 | 40.27 | 41.04 | 41.99 | 43.31 | 43.84 | 43.17 | 40.27  |
| ปี 2544 | 43.24 | 42.74 | 44.00 | 45.56 | 45.59 | 45.36 | 45.73 | 45.03 | 44.41 | 44.82 | 44.52 | 44.03 | 44.59  |
| ปี 2545 | 44.13 | 43.93 | 43.49 | 43.52 | 42.91 | 42.26 | 41.33 | 42.27 | 42.91 | 43.74 | 43.42 | 43.39 | 43.11  |
| ปี 2546 | 42.88 | 42.97 | 42.87 | 42.97 | 42.29 | 41.75 | 41.89 | 41.77 | 40.60 | 39.83 | 40.00 | 39.81 | 41.64  |
| ปี 2547 | 39.19 | 39.20 | 39.53 | 39.54 | 40.66 | 40.90 | 41.03 | 41.59 | 41.57 | 41.41 | 40.44 | 38.86 | 40.33  |
| ปี 2548 | 38.86 | 38.59 | 38.70 | 39.62 | 39.93 | 40.98 | 41.85 | 41.29 | 41.15 | 40.96 | 41.21 | 41.18 | 40.36  |
| ปี 2549 | 39.72 | 39.50 | 39.08 | 38.09 | 38.11 | 38.45 | 38.10 | 37.73 | 37.53 | 37.44 | 36.65 | 35.94 | 38.03  |
| ปี 2550 | 36.10 | 35.85 | 35.18 | 35.00 | 34.74 | 34.71 | 33.83 | 34.31 | 34.38 | 34.29 | 34.00 | 33.83 | 34.69  |
| ปี 2551 | 33.31 | 32.74 | 31.58 | 31.71 | 32.23 | 33.32 | 33.62 | 33.97 | 34.41 | 34.55 | 35.22 | 35.16 | 33.49  |
| ปี 2552 | 35.09 | 35.46 | 35.92 | 35.60 | 34.72 | 34.28 | 34.18 | 34.16 | 33.97 | 33.55 | 33.42 | 33.37 | 34.48  |
| ปี 2553 | 33.17 | 33.29 | 32.69 | 32.43 | 32.53 | 32.61 | 32.47 | 32.34 | 30.98 | 30.11 | 30.01 | 30.26 | 31.91  |
| ปี 2554 | 30.72 | 30.86 | 30.51 | 30.20 | 30.38 | 30.64 | 30.22 | 30.01 | 30.57 | 30.99 | 31.10 | 31.35 | 30.63  |
| ปี 2555 | 31.71 | 30.87 | 30.83 | 31.03 | 31.47 | 31.79 | 31.79 | 31.57 | 31.14 | 30.83 | 30.85 | 30.78 | 31.22  |
| ปี 2556 | 30.21 | 29.96 | 29.96 | 29.21 |       |       |       |       |       |       |       |       | 29.84  |

หมายเหตุ เป็นค่าเฉลี่ยของอัตราขายเงินดอลลาร์สหรัฐรายวัน

ที่มา : ธนาคารแห่งประเทศไทย