



เดือนกรกฎาคมและแนวโนมเดือนสิงหาคม 2551



สำนักส่งเสริมการค้าสินค้าเกษตร

31 กรกฎาคม 2551

## สารบัญ

สถานการณ์สินค้าเกษตร	หน้า
ภาพรวม	1
สถานการณ์รายกลุ่มสินค้า	2
การช่วยเหลือด้านการตลาดสินค้าเกษตรของ คชก.	9
ราคารับจำหน่าย	13
ข้อมูลรายสินค้า	
กลุ่มสินค้าผลิตเพื่อส่งออก	
1. ข้าว	15
2. มันสำปะหลัง	27
3. ยางพารา	31
4. ไข่เนื้อ	34
5. กุ้ง	36
6. สับปะรด	39
กลุ่มสินค้าผลิตเพื่อบริโภคภายในประเทศ	
7. ข้าวโพดเลี้ยงสัตว์	41
8. กาแฟ	46
9. ปาล์มน้ำมัน	49
10. มะพร้าว	54
11. ทูเรียน	60
12. เงาะ	63
13. มังคุด	66
14. สุกกร	69
15. ไข่ไก่	71
16. เกลือทะเล	73

	หน้า
กลุ่มสินค้าที่ต้องนำเข้า	
17. ถั่วเหลือง	75
18. กากถั่วเหลือง	79
19. ปลาป่น	83
อัตราแลกเปลี่ยนเงินดอลลาร์สหรัฐ	86

## สรุปสถานการณ์สินค้าเกษตรเดือนกรกฎาคม

และแนวโน้มเดือนสิงหาคม 2551

### 1. ภาพรวมสถานการณ์ปัจจุบัน

ภาวะตลาดสินค้าเกษตรในช่วงเดือนกรกฎาคม **ข้าวนาปรัง** คาดว่าในช่วงเดือนกรกฎาคม - สิงหาคม จะมีผลผลิตออกสู่ตลาดประมาณร้อยละ 16 - 17 ของผลผลิต หรือประมาณ 2.0 - 2.3 ล้านตันข้าวเปลือก ขณะที่ความต้องการใช้ภายในประเทศและความต้องการนำเข้าของตลาดต่างประเทศชะลอตัว ราคาอ่อนตัวลงแต่ยังอยู่ในเกณฑ์สูง **พืชน้ำมันและวัตถุดิบอาหารสัตว์** **มันสำปะหลัง** ผลผลิตออกสู่ตลาดประปราย คาดว่าจะมีผลผลิตเหลือออกสู่ตลาดก่อนผลผลิตฤดูใหม่จะเก็บเกี่ยวได้ไม่เกิน 2 ล้านตัน ราคาที่เกษตรกรขายได้อยู่ในเกณฑ์ดี **ข้าวโพดเลี้ยงสัตว์** ผลผลิตฤดูใหม่ใน อ.ปากช่อง เริ่มออกสู่ตลาดประปราย **ปลาป่น** อยู่ในช่วงมรสุมปริมาณปลาเบ็ดที่ใช้เป็นวัตถุดิบมีน้อย ความต้องการใช้ในอาหารสัตว์มีไม่มากนัก ราคาเคลื่อนไหวไม่มากนัก **ปาล์มน้ำมันและมะพร้าวผล** แม้ว่าจะอยู่ในช่วงผลผลิตมากแต่ปริมาณที่ออกสู่ตลาดลดลง ราคาอยู่ในเกณฑ์ดี **ปศุสัตว์และประมง** **สุกร ไก่เนื้อ** ความต้องการบริโภคชะลอตัวภาวะเศรษฐกิจ ผู้บริโภคหันไปบริโภคอาหารโปรตีนอื่นๆ ที่มีราคาต่ำทดแทน ราคาอ่อนตัวลง **ไข่ไก่** มีการระบายไข่ไก่ที่เก็บสต็อกไว้ออกสู่ตลาดทำให้ราคาอ่อนตัวลง **กุ้ง** ผลผลิตกุ้งขาวฯ ออกสู่ตลาดมาก ราคาอ่อนตัวลง **ผลไม้** **สับปะรด** ผลผลิตออกสู่ตลาดลดลง ราคาปรับตัวสูงขึ้นจากช่วงที่ผ่านมา **เงาะ** **ทุเรียน** **มังคุด** ผลผลิตภาคใต้ และ **ลำไย** ภาคเหนือ เริ่มทยอยออกสู่ตลาด แต่ปริมาณยังไม่มากนัก

**ภาวะการผลิตสินค้าเกษตรของโลก** จากการคาดการณ์ของกระทรวงเกษตรของสหรัฐฯ (USDA) ในเดือน กรกฎาคม 2551 การผลิตพืชน้ำมันในปีการผลิต 2551/52 มีผลผลิตรวม 399.68 ล้านตัน เพิ่มขึ้นจากปีที่ผ่านมา 28.63 ล้านตัน (7.71%) พืชน้ำมันที่มีผลผลิตเพิ่มขึ้น ได้แก่ ถั่วเหลือง 237.80 ล้านตัน เพิ่มขึ้น 19.00 ล้านตัน(+8.68%) เมล็ดทานตะวัน 31.79 ล้านตัน เพิ่มขึ้น 4.60 ล้านตัน(+16.94%) เมล็ดเรปซิด 51.97 ล้านตัน เพิ่มขึ้น 4.68 ล้านตัน(+9.89%) และถั่วลิสง 33.41 ล้านตัน เพิ่มขึ้น 1.15 ล้านตัน(+3.55%) ส่วนเมล็ดฝ้าย 44.71 ล้านตัน ลดลง 0.80 ล้านตัน (-1.76%) สำหรับ **เนื้อมะพร้าวแห้ง** **เมล็ดในปาล์ม** และ **น้ำมันปาล์ม** มีผลผลิต 5.94 , 11.69 และ 42.90 ล้านตัน เพิ่มขึ้นจากปีที่ผ่านมา 0.24 , 0.64 และ 1.78 ล้านตัน หรือคิดเป็นร้อยละ 4.04 , 5.47 และ 4.15 ตามลำดับ สำหรับ **ธัญพืช** **ข้าวสาลี** คาดว่าจะมีผลผลิต 664.24 ล้านตัน เพิ่มขึ้นจากปีที่ผ่านมา 53.47 ล้านตัน (+8.75%) **ธัญพืชเมล็ดหยาบ** ผลผลิตรวม 1,069.03 ล้านตัน น้อยกว่าปีที่ผ่านมา 5.43 ล้านตัน (-0.51%) **ธัญพืชที่มีผลผลิตลดลง** ได้แก่ **ข้าวโพดเลี้ยงสัตว์** ผลผลิต 775.29 ล้านตัน ลดลงจากปีที่ผ่านมา 13.51 ล้านตัน (-1.71%) **ข้าวโอ๊ต** ผลผลิต 24.84 ล้านตัน ลดลง 0.77 ล้านตัน (-3.01%) **ข้าวฟ่าง** ผลผลิต 62.02 ล้านตัน ลดลง 1.92 ล้านตัน (-3.00%) **ธัญพืชที่มีผลผลิตเพิ่มขึ้น** ได้แก่ **ข้าวบาเลย์** ผลผลิต 142.67 ล้านตัน เพิ่มขึ้นจากปีที่ผ่านมา 8.79 ล้านตัน (+6.56%) และ **ข้าวไรน์** ผลผลิต 15.99 ล้านตัน เพิ่มขึ้น 1.61 ล้านตัน (+11.23%)

สำหรับ *ข้าวสาร* USDA คาดการณ์ผลผลิตข้าวของโลกปีการผลิต 2551/52 มีประมาณ 431.70 ล้านตันข้าวสาร เพิ่มขึ้นจากปีที่ผ่านมา 3.68 ล้านตัน (0.86%) เนื่องจากราคาในช่วงที่ผ่านมาสูงใจให้มีการขยายการเพาะปลูก อย่างไรก็ตาม แม้ว่าการต้องการบริโภคจะเพิ่มขึ้นด้วย (จาก 425.237 ล้านตัน ในปี 2550/51 เป็น 428.245 ล้านตัน ในปี 2551/52) แต่ยังมีปริมาณน้อยกว่าผลผลิตที่เพิ่ม ส่งผลให้สต็อกปลายปีจะเพิ่มขึ้นเป็น 81.97 ล้านตัน สำหรับราคาข้าวไทย 100% ชั้น 2 (100B f.o.b.) ในตลาดโลกตามประกาศของสมาคมผู้ส่งออกข้าวต่างประเทศ (ณ 23 ก.ค.51) อ่อนตัวลงมาอยู่ที่ ดันละ 834 เหรียญ สรอ. (ขณะที่ USDA แจ้งว่าราคาข้าวไทยอยู่ที่ดันละ 750 เหรียญ สรอ.) เนื่องจากผู้นำเข้าหันไปสั่งซื้อข้าวจากเวียดนามซึ่งมีราคาต่ำกว่า ทั้งนี้ USDA ได้รายงานปริมาณการค้าข้าวของโลกในปี 2550/51 (เบื้องต้น) ว่ามีทั้งสิ้น 28.393 ล้านตัน โดยเป็นการส่งออกของไทย 10 ล้านตัน เวียดนาม 4.75 ล้านตัน อินเดีย 2.5 ล้านตัน จีน 1 ล้านตัน และได้คาดการณ์ปริมาณการค้าในปี 2551/52 ว่าจะมีประมาณ 27.575 ล้านตัน น้อยกว่าปี 2550/51 ประมาณ 0.818 ล้านตัน หรือลดลงร้อยละ 2.97 โดยเป็นการส่งออกของไทยประมาณ 9 ล้านตัน เวียดนาม 5.2 ล้านตัน อินเดีย 2.0 ล้านตัน จีน 1.1 ล้านตัน ส่วนราคาข้าวสารในสหรัฐฯ ชนิดเมล็ดยาว #2/4 ก็อ่อนตัวลงเหลือดันละ 875 เหรียญ สรอ.

## 2. แนวโน้มสถานการณ์เดือนสิงหาคม 2551

แนวโน้มสถานการณ์สินค้าเกษตรสำคัญในเดือนสิงหาคม 2551 *ข้าวนาปรัง* ผลผลิตยังออกสู่ตลาดอย่างต่อเนื่องแต่ปริมาณน้อยลง ส่วนราคาจะยังอยู่ในเกณฑ์ดีเนื่องจากรัฐบาลใช้มาตรการรับจำนำพุงราคาข้าวในตลาด *พืชน้ำมันและวัตถุดิบอาหารสัตว์* *มันสำปะหลัง* อยู่ในช่วงเพาะปลูกมันฤดูใหม่ ส่วนผลผลิตฤดูเก่าออกสู่ตลาดน้อยมาก *ข้าวโพดเลี้ยงสัตว์* ผลผลิตฤดูใหม่เริ่มออกสู่ตลาด แนวโน้มราคาอยู่ในเกณฑ์ดี *ปลาป่น* คาดว่าการผลิตจะมีไม่มากนักเนื่องจากอยู่ในช่วงมรสุมและราคาน้ำมันเชื้อเพลิงปรับตัวสูงขึ้นมาก *ปาล์มน้ำมัน* ผลผลิตออกสู่ตลาดลดลงแต่ยังมีปริมาณมาก ราคาอยู่ในเกณฑ์ดี *มะพร้าวผล* ผลผลิตมีออกสู่ตลาดอย่างต่อเนื่อง ราคาอยู่ในเกณฑ์ดี *ปศุสัตว์และประมง* *สุกร ไก่เนื้อ* ผลผลิตออกสู่ตลาดอย่างต่อเนื่อง แนวโน้มราคาอ่อนตัวลงตามภาวะการค้าที่ชะลอตัว *ไข่ไก่* มีการระบายไข่ในสต็อกที่เก็บไว้ก่อนหน้านี้ออกสู่ตลาด ราคาอ่อนตัวลง *กุ้ง* *กุ้งขาว* ยังออกสู่ตลาดมาก แต่ผลจากมาตรการของภาครัฐทำให้ราคามีแนวโน้มปรับตัวดีขึ้น *ผลไม้* *สับปะรด* ผลผลิตออกสู่ตลาดน้อยลง ราคาปรับตัวสูงขึ้น *เงาะ* *ทุเรียน* *มังคุด* เป็นช่วงผลผลิตภาคใต้ออกสู่ตลาด แต่ปีนี้ผลผลิตของภาคใต้มีไม่มากนัก

## 3. แนวโน้มสถานการณ์รายกลุ่มสินค้า

### 3.1 กลุ่มสินค้าที่ผลิตเพื่อส่งออก สถานการณ์สินค้าเกษตรที่สำคัญ ได้แก่

- *ข้าว* ผลผลิตข้าวนาปรังที่จะออกสู่ตลาดในช่วงเดือน กรกฎาคม - กันยายน มีประมาณ ร้อยละ 25 - 27 ของผลผลิตรวม (8.791 ล้านตัน ข้อมูล สศก. มี.ย.51 ซึ่งปรับเพิ่มจากการพยากรณ์เดือนมี.ค. ที่คาดว่าจะมี 6.793 ล้านตัน) คิดเป็นข้าวเปลือกประมาณ 2.0 - 2.5 ล้านตัน ขณะที่ตลาดต่างประเทศชะลอ

ตัวโดยผู้นำเข้าหันไปซื้อจากเวียดนามซึ่งมีราคาต่ำกว่าแทน เนื่องจากผลผลิตฤดูใหม่ของเวียดนามจะมีปริมาณเพิ่มขึ้นและรัฐบาลได้ยกเลิกการห้ามส่งออกข้าวแล้ว อย่างไรก็ตาม ผลจากมาตรการยกระดับราคาข้าวเปลือกนาปรังของนายกรัฐมนตรีนครินทร์ที่ได้มอบหมายให้กระทรวงการคลังดำเนินการรับจำนำข้าวเปลือกนาปรังจากเกษตรกร โดยกำหนดราคารับจำนำข้าวเปลือกที่ความชื้นไม่เกิน 15% ข้าวเปลือกเจ้า ต้นละ 14,000 บาท ข้าวเปลือกเหนียว ต้นละ 9,000 บาท ช่วยชะลอการอ่อนตัวของราคาข้าวเปลือกในท้องตลาดได้ระดับหนึ่ง

ผลการรับจำนำ **ข้าวนาปี** ในช่วงวันที่ 1 พฤศจิกายน 2550 – 29 กุมภาพันธ์ 2551 ภาครัฐได้รับจำนำข้าวเปลือกจากเกษตรกรไปแล้วจำนวน 239,481 ตัน จำแนกเป็นข้าวเปลือกเจ้า 59,211 ตัน ข้าวหอมมะลิ 114,104 ตัน ข้าวเปลือกหอมจังหวัด 1,843 ตัน ข้าวเปลือกปทุมธานี 1,956 ตัน และข้าวเปลือกเหนียว 62,367 ตัน ส่วน **ข้าวนาปรัง** กระทรวงการคลังโดย ธ.ก.ส. ได้เริ่มรับจำนำแล้วตั้งแต่วันที่ 15 มิถุนายน 2551

**สำหรับราคาข้าวเปลือก** สืบเนื่องจากภาวะการค้ำที่ชะลอตัวและราคาซื้อขายข้าวสารในตลาดโลกอ่อนตัวลง แต่ผลจากมาตรการรับจำนำของรัฐบาล ส่งผลให้ราคาภายในประเทศเคลื่อนไหวจากเดือนที่ผ่านมาไม่มากนัก โดยราคาซื้อขายข้าวเปลือกในตลาดสำคัญ ณ วันที่ 21 กรกฎาคม 2551 เป็นดังนี้ ข้าวเปลือกเจ้านาปรัง ต้นละ 12,000 - 13,000 บาท ข้าวเปลือกหอมมะลิ ต้นละ 14,400 - 15,100 บาท และข้าวเปลือกเหนียว ต้นละ 8,500 - 8,800 บาท ภาวะการค้ำข้าวสาร ราคาซื้อขายข้าวสาร ณ 21 กรกฎาคม 2551 เป็นดังนี้ ข้าวขาว 100% ชั้น 2 กระสอบละ 2,250 - 2,260 บาท ข้าวหอมมะลิ 100% ชั้น 2 กระสอบละ 2,640 - 2,650 บาท ข้าวเหนียว (กข.6) กระสอบละ 1,640 - 1,650 บาท ข้าวเนียง 100% กระสอบละ 2,500 - 2,510 บาท

**การส่งออก** ไทยตั้งเป้าหมายการส่งออกข้าว ปี 2551 ไว้ที่ 9 ล้านตัน สำหรับปริมาณการส่งออกข้าว ตั้งแต่ มกราคม - 11 กรกฎาคม ส่งออกได้แล้ว 6.387 ล้านตัน มากกว่าปริมาณส่งออกในช่วงเดียวกันของปีที่ผ่านมาที่มีปริมาณ 4.293 ล้านตัน หรือเพิ่มขึ้นร้อยละ 48.78

- **มันสำปะหลัง** เป็นช่วงปลายฤดูผลผลิตออกสู่ตลาดเกือบหมดแล้ว และมีปัญหาเรื่องคุณภาพเนื่องจากมีฝนตกในแหล่งผลิตขณะนี้เกษตรกรส่วนใหญ่อยู่ในช่วงเพาะปลูกมันฤดูใหม่ ราคาหัวมันสดที่เกษตรกรขายได้อ่อนตัวลงตามคุณภาพ สำหรับราคาหัวมันสดเชื้อแป้ง 25%

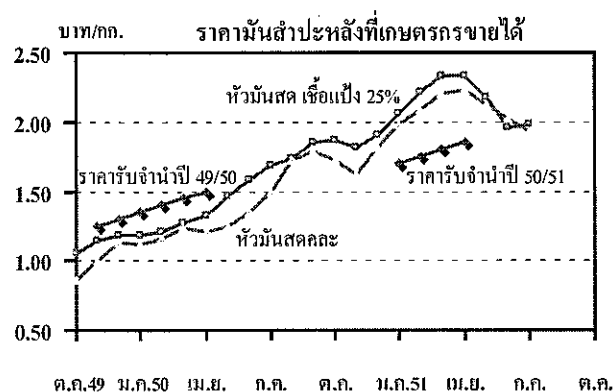
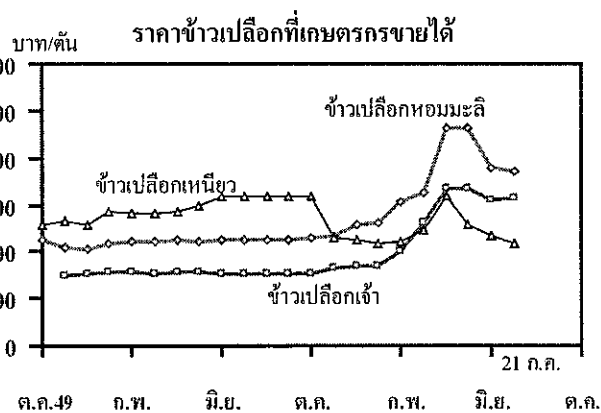

ที่เกษตรกรขายได้ ณ โรงแปง เมื่อวันที่ 21 กรกฎาคม 2551 จนกระทั่งถึง 1.93 – 2.05 บาท ใกล้เคียงกับราคาเฉลี่ยในเดือนที่ผ่านมาที่มีราคา กก.ละ 1.96 บาท แนวโน้มราคาหัวมันสดจะยังอยู่ในเกณฑ์ดี เนื่องจากผลผลิตมีน้อยขณะที่ภาวะการค้าผลิตภัณฑ์มันสำปะหลังทั้งในประเทศและส่งออกโดยรวมอยู่ในเกณฑ์ดีตามความต้องการของอุตสาหกรรมที่เกี่ยวข้องที่เพิ่มสูงขึ้น

- **ไถ่เนื้อ** ผลจากการแก้ไขปัญหาหาราคาไถ่เนื้อในช่วงที่ผ่านมาโดยการควบคุมปริมาณการผลิตให้สอดคล้องกับความต้องการของตลาดสามารถดำเนินการได้ผลดีระดับหนึ่ง อย่างไรก็ตาม ผู้เลี้ยงยังประสบปัญหาการขาดดุลงบการเงินที่ปรับตัวสูงขึ้น ในขณะที่ภาวะเศรษฐกิจชะลอตัวทำให้ผู้บริโภคหันไปบริโภคอาหารโปรตีนอื่นที่มีราคาต่ำกว่า สำหรับราคาไถ่มีชีวิตเคลื่อนไหวไม่มากนัก โดยราคาไถ่มีชีวิตหน้าโรงฆ่า ณ 21 กรกฎาคม 2551 กก.ละ 39 - 40 บาท ปรับสูงขึ้นจากเดือนก่อน ร้อยละ 6.96 (ราคาเฉลี่ยเดือน มิ.ย. กก.ละ 36.93 บาท)

- **กุ้ง** ผลผลิตกุ้งขาวฯ ออกสู่ตลาดมาก แต่ผลจากการเก็บภาษีตอบโต้การทุ่มตลาด (AD) การให้วงเงินค้ำประกันอากร (C-bond) รวมทั้งปัญหาเศรษฐกิจของสหรัฐฯ และเงินบาทที่แข็งค่าทำให้การส่งออกชะลอตัว คณะกรรมการ คชก. จึงได้มีมติเมื่อ 6 มิถุนายน 2551 ให้รับจำนำกุ้งขาวฯ จากเกษตรกร เพื่อช่วยยกระดับราคาและชะลอการนำกุ้งออกสู่ตลาด ใน

ราคากุ้งขนาด 40, 50, 60, 70 และ 80 ตัว/กก. กก.ละ 160, 140, 130, 115 และ 105 บาท ตามลำดับ ระยะเวลารับจำนำ มิถุนายน – ตุลาคม 2551 ผลการรับจำนำ (ณ 15 ก.ค.51) เปิดจุดรับจำนำแล้ว 13 แห่ง (จากห้องเย็นที่เข้าร่วมโครงการ 17 แห่ง) เกษตรกรนำกุ้งมาจำนำแล้ว 418 ราย จำนวน 3,421 ตัน และมีเกษตรกรจองคิวเพื่อนำกุ้งมาจำนำอีก 585 ราย จำนวน 5,974.53 ตัน สำหรับราคาซื้อขายกุ้งขาวแวนนาไม ณ ตลาดกลางสมุทรสาคร ณ 21 กรกฎาคม 2551 (ขนาด 60 ตัว/กก.) ปรับตัวสูงขึ้นจากราคาเฉลี่ยเดือนมิถุนายน ที่มีราคา กก.ละ 107 บาท เป็น กก.ละ 115 บาท

**แนวโน้ม** แม้ว่าการส่งออกในช่วงที่ผ่านมาจะชะลอตัว แต่ผลจากการที่องค์กรอุทธรณ์ของ WTO ได้ตัดสินให้ประเทศไทยชนะคดีเกี่ยวกับการเก็บภาษีตอบโต้การทุ่มตลาด (AD) และการเก็บเงินค้ำประกันอากร (C-bond) ของสหรัฐฯ แล้ว คาดว่าการส่งออกกุ้งไปสหรัฐฯ ซึ่งเป็นตลาดใหญ่ของไทยในระยะยาวจะปรับตัวดีขึ้นหากสหรัฐฯ ยอมดำเนินการตามคำตัดสิน WTO นอกจากนี้แล้ว ตลาด EU มีแนวโน้มที่จะเปิดให้มีการนำเข้ากุ้งจากไทยมากขึ้น เนื่องจาก EU ตรวจสอบสารปนเปื้อนในกุ้งที่นำเข้าจากประเทศอื่น

### 3.2 กลุ่มสินค้าที่ผลิตเพื่อบริโภคภายในประเทศ สถานการณ์สินค้าเกษตรที่สำคัญ ได้แก่

- **ข้าวโพดเลี้ยงสัตว์** กระทรวงเกษตรฯ ประมาณการผลผลิตข้าวโพดฤดูการผลิตปี 2551/52 ว่ามี ประมาณ 3.661 ล้านตัน น้อยกว่าปีที่ผ่านมาร้อยละ 1.48 ขณะที่ความต้องการใช้มี 3.975 ล้านตัน มากกว่า

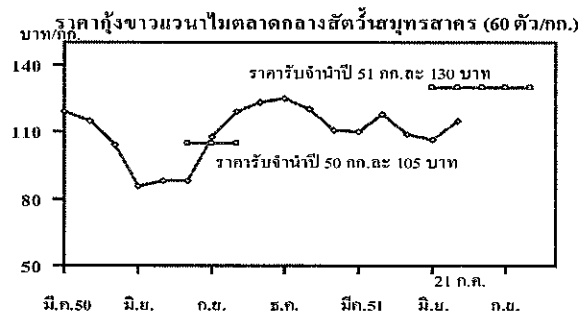

ผลผลิต 0.222 ล้านตัน ปัจจุบันเกษตรกรในบางพื้นที่ เช่น อ.ปากช่อง จ.นครราชสีมา เริ่มเก็บเกี่ยวข้าวโพดฯ รุ่น 1 ออกสู่ตลาดบ้างแล้ว แต่ปริมาณไม่มากนัก สำหรับราคาซื้อขายโดยทั่วไปยังอยู่ในเกณฑ์สูง โดยราคา ณ แหล่งผลิต (เพชรบูรณ์ นครราชสีมา) ณ 21 กรกฎาคม 2551 อยู่ที่ กก. ละ 9.42 - 10.00 บาท อย่างไรก็ตาม การผลิตข้าวโพดของโลกในปีหน้านี้ USDA คาดว่าจะมีผลผลิตรวมประมาณ 775.29 ล้านตัน น้อยกว่าปีที่ผ่านมา ประมาณ 13.51 ล้านตัน หรือลดลงร้อยละ 1.71 โดยผลผลิตของสหรัฐซึ่งเป็นผู้ผลิตและผู้ค้ารายใหญ่ลดลง ประมาณ 34.52 ล้านตัน (-10.39%) ส่วนประเทศอื่นๆ โดยรวมเพิ่มขึ้นประมาณ 21.01 ล้านตัน (+4.60%) แนวโน้มราคาข้าวโพดในฤดูหน้าจะยังอยู่ในเกณฑ์ดี เนื่องจากผลผลิตภายในประเทศมีไม่เพียงพอต่อความต้องการใช้ ประกอบกับผลผลิตของโลกลดลงในขณะที่ยังมีความต้องการใช้เพื่อผลิตเอทานอลเป็นพลังงานทดแทน น้ำมันเชื้อเพลิง อย่างไรก็ตาม จากผลการปรับตัวลดลงของราคาน้ำมันเชื้อเพลิงในตลาดโลกช่วง 2 สัปดาห์แรกของเดือนได้ส่งผลให้ราคาข้าวโพดเลี้ยงสัตว์ทั้งในประเทศและต่างประเทศปรับลดลงด้วย ซึ่งคาดว่าจะเป็นการปรับตัวในระยะสั้น

- **ปาล์มน้ำมัน** ผลปาล์มออกสู่ตลาดลดลง โดยในช่วงเดือนกรกฎาคม - กันยายน จะมี

ผลปาล์มเข้าโรงงานสกัดประมาณร้อยละ 22 หรือคิดเป็นผลปาล์มประมาณ 1.7 - 1.8 ล้านตัน (แปรสภาพเป็นน้ำมันปาล์มดิบได้ประมาณ 0.3 ล้านตัน) ขณะที่ภาวะการค่าน้ำมันพืชในตลาดโลกอยู่ในเกณฑ์ดีตามความต้องการของจีนและอินเดียที่มีเพิ่มขึ้น รวมทั้งความต้องการใช้น้ำมันพืชทดแทนพลังงานเชื้อเพลิงซึ่งส่งผลต่อการค้าภายในประเทศ โดยระดับราคาผลปาล์มสด (17%) ที่เกษตรกรขายได้ ณ 21

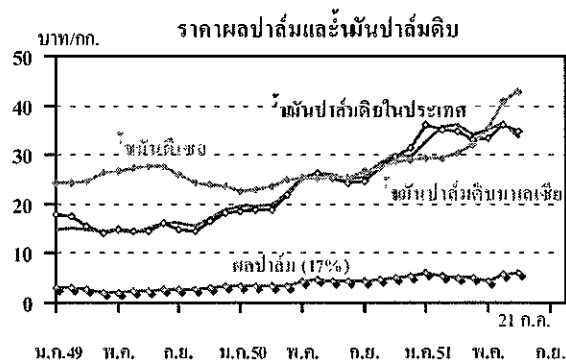

กรกฎาคม 2551 กก.ละ 5.90 - 6.50 บาท สูงกว่าราคาที่เกษตรกรขายได้เฉลี่ยเดือนมิถุนายน (5.70 บาท) ร้อยละ 8.77 แนวโน้มราคาจะยังอยู่ในเกณฑ์สูงตามปริมาณผลผลิตที่ออกสู่ตลาดน้อยลงในช่วงดังกล่าว

- **มะพร้าว** ผลผลิตออกสู่ตลาดอย่างต่อเนื่อง ราคาอยู่ในเกณฑ์ดี ปัจจุบัน (21 ก.ค.51) ราคาขายส่งมะพร้าวผล ตลาด กทม. (ทับสะแกผลใหญ่ปอกเปลือก) ผลละ 10.50 - 11.00 บาท สูงกว่าราคาในเดือนมิถุนายนที่มีราคาเฉลี่ย ผลละ 10.38 บาท ส่วนเนื้อมะพร้าวแห้ง 90% ปริมาณออกสู่ตลาดลดลง ส่งผลให้ราคาปรับตัวสูงขึ้นจากเดือนที่ผ่านมาที่มีราคาเฉลี่ย กก.ละ 19.79 บาท เป็น กก.ละ 21.50 - 22.00 บาท แนวโน้มราคามะพร้าวผลและผลิตภัณฑ์จะยังอยู่ในเกณฑ์ดี

- **ไข่ไก่** ปริมาณผลผลิตออกสู่ตลาดมากกว่าความต้องการ เนื่องจากผู้ผลิตบางส่วนได้ทยอยระบายสต็อกไข่ไก่ที่เก็บไว้ในช่วงก่อนหน้านี้ออกสู่ตลาด ประกอบกับผู้เลี้ยงชะลอการปลดแม่ไก่แก่ที่มีอายุเกิน 70 สัปดาห์ออกไป ในขณะที่ภาวะเศรษฐกิจที่ชะลอตัว มีผลทำให้ราคาไข่ไก่อ่อนตัวลง ปัจจุบัน 21 กรกฎาคม 2551 ราคาขายส่งไข่ไก่เบอร์ 3 ฟองละ 2.20 - 2.30 บาท ต่ำกว่าราคาเดือนมิถุนายนที่มีราคาเฉลี่ย ฟองละ 2.44 บาท



- **สุกรมี่ชีวิต** ภาวะการค้าชะลอตัวตามภาวะเศรษฐกิจที่ผู้บริโภคกำลังซื้อลดลง ประกอบกับผู้เลี้ยงสุกรรายย่อยในบางพื้นที่ได้ปรับลดปริมาณการผลิตสุกรเพื่อลดต้นทุนการผลิต โดยเร่งระบายสุกรขุนออกจำหน่าย ไม่นำลูกสุกรเข้าเลี้ยงเพิ่ม และปลดแม่พันธุ์บางส่วนออกขายก่อนกำหนด มีผลทำให้ระดับราคาสุกรมี่ชีวิตและเนื้อสุกรอ่อนตัวลงแต่ยังอยู่ในเกณฑ์สูง โดยราคาสุกรมี่ชีวิตที่เกษตรกรขายได้ ณ 21 กรกฎาคม 2551 เฉลี่ย กก.ละ 51 - 52 บาท ลดลงจากเดือนที่ผ่านมาที่มีราคา กก.ละ 52 - 55 บาท แนวโน้มราคาอาจจะอ่อนตัวลงอีกเล็กน้อย

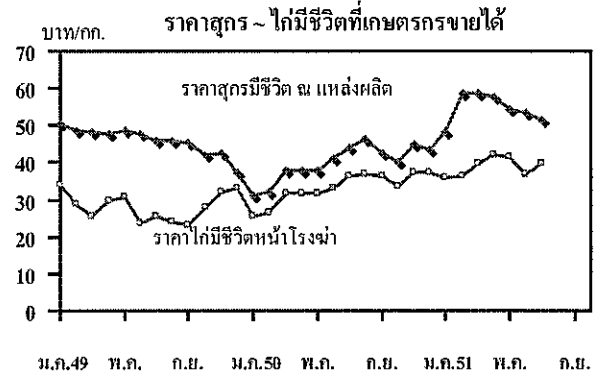

- **พืชผักและผลไม้** กระทบ เป็นช่วงกระทบแห่งออกสู่ตลาด และผลจากการที่ภาครัฐเข้าช่วยเหลือเกษตรกรผู้ปลูกกระทบให้ได้รับราคาที่ดีขึ้น โดยการเชื่อมโยงระบายผลผลิตออกสู่ตลาดผ่านระบบการค้าของห้างค้าปลีกขนาดใหญ่ ประสานหน่วยงานที่เกี่ยวข้องในการปราบปรามและเข้มงวดการนำเข้ากระทบจากต่างประเทศ รวมทั้งมาตรการแทรกแซงรับซื้อในราคานำตลาด (มติ คชก. 13 พ.ค.51) ทำให้ราคาเกษตรกรขายได้ในพื้นที่ มีแนวโน้มปรับตัวสูงขึ้นในระยะต่อไป ราคาที่เกษตรกรขายได้ ณ 21 กรกฎาคม 2551 กระทบแห่งคะละ กก.ละ 16 - 20 บาท มะนาว ผลผลิตมะนาวตามฤดูกาลทยอยออกสู่ตลาดมากขึ้น ราคาซื้อขายในแหล่งผลิต (21 ก.ค.51) เฉลี่ยผลละ 0.30 - 0.90 บาท (ขนาดกลางถึงใหญ่) แนวโน้มราคาจะอ่อนตัวลงอีกตามปริมาณผลผลิตที่ออกสู่ตลาดมากขึ้น

■ **สับปะรด** กระทบวงเกษตรกรฯ ปริมาณการผลิตสับปะรด (โรงงาน) ปี 2551 ว่าจะมีประมาณ 2.476 ล้านตัน มากกว่าปริมาณผลผลิตในปี 2550 ร้อยละ 7.41 โดยในช่วงเดือนกรกฎาคม - สิงหาคม เป็นช่วงผลผลิตออกสู่ตลาดน้อย คาดว่าในช่วงดังกล่าวจะมีผลผลิตประมาณ 0.216 ล้านตัน แยกเป็นเดือนกรกฎาคม 0.146 ล้านตัน และเดือนสิงหาคม 0.070 ล้านตัน สำหรับราคาสับปะรดที่โรงงานรับซื้อ (จ.ประจวบคีรีขันธ์) วันที่ 21 กรกฎาคม 2551 เฉลี่ย กก.ละ 5.48 บาท ปรับตัวสูงขึ้นจากราคาเฉลี่ยทั้งประเทศ เดือนมิถุนายน ที่ กก.ละ 3.54 บาท ร้อยละ 58.40 ราคามีแนวโน้มปรับตัวสูงขึ้นตามปริมาณผลผลิตที่ออกสู่ตลาดน้อยลง

■ **ผลไม้ (เงาะ มังคุด ทูเรียน ลำไย)** ผลไม้ภาคใต้เริ่มทยอยออกสู่ตลาด ปริมาณผลผลิตของภาคใต้คาดว่าจะมีประมาณ 660,000 ตัน (45% ของผลผลิตรวมทั้งประเทศ) โดยเป็นเงาะประมาณ 180,000 ตัน ทูเรียน 310,000 ตัน และมังคุด 170,000 ตัน ส่วนลำไยมีประมาณ 433,200 ตัน ลดลงร้อยละ 13 สำหรับระดับราคาผลไม้ที่เกษตรกรขายได้อยู่ในเกณฑ์ดี กล่าวคือ ราคาผลไม้เฉลี่ย ณ 21 กรกฎาคม 2551 มีดังนี้ เงาะ กก.ละ 14.50 - 15.00 บาท ทูเรียนพันธุ์หมอนทอง กก.ละ 15 - 16 บาท มังคุด กก.ละ 20 - 22 บาท และลำไยเกรด เอ เอ กก.ละ 30 - 33 บาท ทั้งนี้ เป็นผลจากการที่ภาครัฐได้ช่วยเชื่อมโยง

และเร่งระบายผลไม้ออกจากแหล่งผลิตภาคตะวันออก รวมทั้ง ได้มีการประสานเชื่อมโยงให้ผู้นำเข้าจากประเทศต่างๆ มาตกลงซื้อขายผลไม้ล่วงหน้ากับเกษตรกร/กลุ่มเกษตรกรในพื้นที่ คาดว่าจะช่วยยกระดับราคาผลไม้ไม่ให้อ่อนตัวลงมากในช่วงที่จะมีผลผลิตออกสู่ตลาดมาก อย่างไรก็ตาม คณะกรรมการ คชก. ได้อนุมัติเงินจำนวน 91.8 ล้านบาท เพื่อใช้ช่วยเหลือสินค้าผลไม้ที่จะออกสู่ตลาดในต่อไป แต่จากภาวะฝนตกอย่างต่อเนื่อง ส่งผลกระทบต่อผลผลิตผลไม้ภาคใต้และภาคเหนือ ซึ่งคาดว่าจะมีปริมาณลดลงและผลต่อราคาที่จะอยู่ในเกณฑ์ดี

### 3.3 กลุ่มสินค้าที่ต้องนำเข้า

จากการประเมินสถานการณ์การผลิตเมล็ดถั่วเหลืองโลกของ USDA ในปี 2551/52 ผลผลิตมีปริมาณเพิ่มขึ้นจากปีที่ผ่านมาถึง 19 ล้านตัน คาดว่าจะมีผลทำให้ระดับราคาถั่วเหลืองในตลาดโลกอ่อนตัวลงแต่จะยังอยู่ในเกณฑ์สูง เนื่องจากความต้องการใช้ที่เพิ่มขึ้น โดยเฉพาะการนำไปใช้ผลิตเพื่อทดแทนพลังงานจากน้ำมันเชื้อเพลิง ขณะที่ตลาดป่นได้รับผลกระทบจากอุตสาหกรรมเลี้ยงกุ้ง ทำให้ความต้องการชะลอตัวและมีการใช้กากถั่วเหลืองทดแทนในการผลิตอาหารสัตว์มากขึ้น สำหรับสถานการณ์สินค้าที่สำคัญมีดังนี้

- **ถั่วเหลือง** กระทรวงเกษตรฯ ประมาณการผลผลิตเมล็ดถั่วเหลืองปี 2551/52 มีปริมาณ 0.204 ล้านตัน แยกเป็นถั่วฤดูฝน 0.079 ล้านตัน ถั่วฤดูแล้ง 0.125 ล้านตัน สำหรับถั่วเหลืองฤดูฝนเกษตรกรเก็บเกี่ยวและทยอยนำออกขายบ้างแล้ว ผลผลิตส่วนใหญ่จะมีคุณภาพไม่ค่อนดีมีความชื้น แฉวมันราคาจะอ่อนตัวลงแต่ยังอยู่ในเกณฑ์ดีตามสถานการณ์การผลิตการค้าพืชน้ำมันและน้ำมันพืชในตลาดโลก สำหรับการผลิตถั่วเหลืองของโลกในปีนี้ USDA คาดว่ามีประมาณ 237.80 ล้านตัน เพิ่มขึ้นจากปีที่ผ่านมาประมาณ 19 ล้านตัน หรือเพิ่มขึ้นร้อยละ 10 ทั้งนี้ เนื่องจากราคาในปีที่ผ่านมาจูงใจให้เกษตรกรหันกลับมาปลูกถั่วเหลืองแทนการปลูกข้าวโพด ปัจจุบัน (21 ก.ค.51) ราคาถั่วเหลืองเกรดสกัดน้ำมัน ณ ตลาด กทม. กก. ละ 21.75 – 22.00 บาท สูงกว่าราคาเฉลี่ยของเดือนที่ผ่านมาที่มีราคา กก.ละ 19.60 บาท

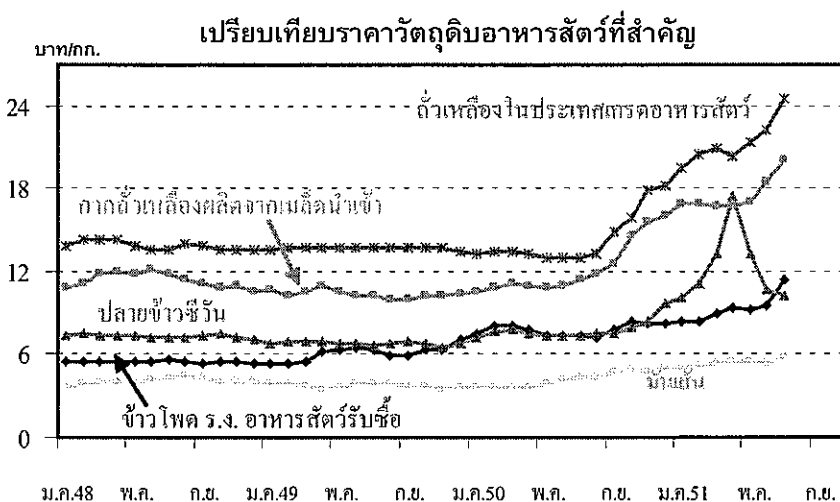

- **กากถั่วเหลือง** การผลิตกากถั่วเหลืองของโลกในปี 2551/52 จะมีปริมาณมากขึ้นตามปริมาณการผลิตเมล็ดถั่วที่เพิ่มขึ้น ซึ่ง USDA คาดว่าจะมีประมาณ 163.05 ล้านตัน มากกว่าปีที่ผ่านมา 1.68 ล้านตัน หรือเพิ่มขึ้นร้อยละ 1.04 ในขณะที่ความต้องการใช้กากถั่วของโลกมีปริมาณเพิ่มขึ้น แนวโน้มราคาในตลาดโลกจะอ่อนตัวแต่ยังอยู่ในเกณฑ์สูง สำหรับราคาขายส่งกากถั่วเหลืองที่ผลิตในประเทศ (เมล็ดนำเข้า) ปัจจุบัน (21 ก.ค.51) ราคา กก.ละ 20.05 – 20.15 บาท ปรับตัวสูงขึ้นจากเดือนที่ผ่านมาที่มีราคาเฉลี่ย กก.ละ 18.42 บาท แนวโน้มราคาจะอ่อนตัวลงตามภาวะการผลิตแต่ยังอยู่ในเกณฑ์สูง

- **ปลาป่น** การผลิตปลาป่นในช่วงนี้มีน้อย เนื่องจากเข้าสู่ช่วงมรสุมและปัญหาน้ำมันเชื้อเพลิงมีราคาสูงทำให้วัตถุดิบในการผลิตมีน้อย ขณะที่ความต้องการใช้ในประเทศยังมีอย่างต่อเนื่อง รวมทั้งการปรับตัวสูงขึ้นของราคาปลาป่นในตลาดโลกที่ประเทศต่างๆ มีความต้องการมากขึ้นด้วย โดยเฉพาะจีน ปัจจุบัน (21 ก.ค.51) ราคาปลาป่นโปรตีน 60% ลงมา กลิ่นเบอร์ 2 กก.ละ 33.70 บาท ปรับตัวสูงขึ้นจากเดือนผ่านที่มีราคาเฉลี่ย กก.ละ 29.82 บาท แนวโน้มราคาปลาป่นจะเคลื่อนไหวไม่มากนักเนื่องจากระดับราคาในช่วงที่ผ่านมาอยู่ในเกณฑ์ที่สูงมากแล้ว

#### 4. มาตรการแก้ไขปัญหา/การช่วยเหลือผ่านกองทุนรวมเพื่อช่วยเหลือเกษตรกร

##### การให้ความช่วยเหลือด้านการตลาดสินค้าเกษตร (ด้านการตลาด)

ในปีงบประมาณ 2551 คชก. ได้อนุมัติเงินกองทุนรวมฯ เพื่อดำเนินการช่วยเหลือสินค้าเกษตรแล้ว (ณ 11 มิ.ย.51) 4 สินค้า ได้แก่ 1) ข้าว (โครงการรับจำนำข้าวเปลือกนาปี ปีการผลิต 2550/51 และ ค่าใช้จ่ายระบายข้าวภายใน AFET) รวม 2,657.90 ล้านบาท 2) **มันสำปะหลัง** 1,417.86 ล้านบาท 3) **กระเทียม** 300 ล้านบาท และ 4) **ผลไม้มัง** 91.80 ล้านบาท นอกจากนี้ ยังได้อนุมัติวงเงินเพิ่มเติมสำหรับโครงการเดิมที่มีภาระค่าใช้จ่ายและยังไม่สามารถปิดบัญชีได้ เช่น ลำไย ปี 2546 อีก 33.72 ล้านบาท รวมเป็นเงินทั้งสิ้น **4,501.28** ล้านบาท

สำนักส่งเสริมการค้าสินค้าเกษตร

กรกฎาคม 2551

วงเงินช่วยเหลือด้านการตลาดสินค้าเกษตร

AO8 : วงเงินคชก.50

หน่วย : ล้านบาท

สินค้า	ปี 2545	ปี 2546	ปี 2547	ปี 2548	ปี 2549	ปี 2550	ปี 2551
1 ข้าว	3,870.326	2,608.692	5,883.549	2,753.289	4,477.610	3,880.730	2,657.900
2 ข้าวโพดเลี้ยงสัตว์	209.323	225.413	959.845	617.000		13.785	
3 มันสำปะหลัง	965.485	116.107	1,612.056	3,833.670	1,200.000	1,820.229	1,417.860
4 ปาล์มน้ำมัน							
5 มะพร้าว							
6 กาแฟ	18.548	21.308	83.500	177.192	116.773	4.100	
7 หอมแดง						125.000	
8 กระเทียม				796.000			300.000
9 หอมหัวใหญ่			243.000				
10 ลูกเดือย							
11 ไข่ไก่					70.000		
12 ไข่เนื้อ							
13 สุกกร						20.000	
14 ปลาโอ							
15 ปลาเบ็ด							
16 กุ้งกุลาดำ			415.126	300.000			
17 กุ้งขาว, กุ้งก้ามกราม				10.000		315.580	
18 เกล็ดทะเล							
19 ปอ							
20 ผลไม้		672.500					91.800
21 สับปะรด					100.000		
22 ทุเรียน	550.000						
23 ลิ้นจี่	200.000		110.000				
24 ลำไย	1,256.847	611.330	485.056	708.968	659.705	254.810	33.720
25 เงาะ	250.000			32.000			
26 มังคุด	100.000						
27 เงาะ มังคุด ทุเรียน			320.000				
28 ลองกอง				366.700			
29 มะละกอ							
30 มะนาว							
31 พริกแห้ง							
32 อ้อยและน้ำตาลทราย							
33 น้ำมันดิบ							
34 อื่น ๆ	300.000	5.000			300.000		
35 เครื่องอบฯ							
36 เตอบลำไย	80.000						
37 มาตรฐานลำไย	5.500						
38 พัฒนาคุณภาพมันฯ							
รวมทั้งสิ้น	7,806.029	4,260.350	10,112.132	9,594.819	6,924.088	6,434.234	4,501.280

\* หมายเหตุ : ปี 2548 ใช้เงินทุน 8,070.249 ล้านบาท และเงินงบกลาง 1,524.570 ล้านบาท

ราคาเฉลี่ยสินค้าเกษตรสำคัญที่เกษตรกรขายได้ ปี 2546 - 2551

F: ราคาเฉลี่ย ราคาเฉลี่ยจัดกลุ่ม 50 D:AO 9

	สินค้า	ราคาเฉลี่ย															ปี 2551	ปี 2551
		ปี 2546			ปี 2547			ปี 2548			ปี 2549			ปี 2550				
		เฉลี่ย	สูงสุด	ต่ำสุด	เฉลี่ย	สูงสุด	ต่ำสุด	เฉลี่ย	สูงสุด	ต่ำสุด	เฉลี่ย	สูงสุด	ต่ำสุด	เฉลี่ย	สูงสุด	ต่ำสุด		
1	กลุ่มสินค้าผลิตเพื่อการส่งออก																	
	ข้าวเปลือกนาปรัง (บาท/ตัน)	4,631	4,795	4,513	5,408	5,913	4,795	6,653	6,863	6,355	6,537	6,757	5,803	6,197	6,268	6,137	12,428	12,000-13,000
			ก.ค.	เม.ย.		ต.ค.	ก.พ.		ต.ค.	มี.ค.		มี.ค.	ต.ค.		เม.ย.	มี.ค.		
	ข้าวเปลือกนาปี (บาท/ตัน)	4,593	4,700	4,434	5,568	6,068	4,704	6,516	6,800	6,190	6,495	5,987	6,788	6,468	6,746	6,268	-	-
		มี.ค.	พ.ย.		ธ.ค.	ม.ค.		พ.ย.	ม.ค.		พ.ย.	ม.ค.-มี.ค.		ธ.ค.	ม.ค.			
	ข้าวเปลือกหอมมะลิ (บาท/ตัน)	8,095	9,315	6,425	8,423	9,567	7,178	7,858	8,014	7,683	8,392	9,023	7,500	9,092	10,297	8,680	15,159	14,400-15,100
			ก.ย.	ม.ค.		เม.ย.	ต.ค.		ก.ย.	พ.ย.		ก.ย.	ม.ค.		ธ.ค.	ม.ค.		
	ข้าวเปลือกเหนียว (บาท/ตัน)	6,239	7,125	5,397	6,425	6,742	5,940	6,228	6,500	5,700	8,595	10,567	6,774	11,593	12,700	9,041	9,289	8,500-8,800
			ก.ย.	ม.ค.		พ.ค.	ต.ค.		ส.ค.	พ.ย.		พ.ย.	ม.ค.		ก.ค.-ต.ค.	ธ.ค.		
2 <sup>1/</sup>	หัวมันสำปะหลัง สดคละ (บาท/กก.)	0.91	0.97	0.81	0.87	1.09	0.74	1.31	1.48	1.04	1.18	1.40	0.94	1.28	1.79	0.87	2.02	1.93
			ธ.ค.	ก.ย.		ก.ย.	มี.ค.		มี.ค.	ต.ค.		ธ.ค.	ส.ค.-ก.ย.		ก.ย.	ต.ค.		
3	ยางพารา แผ่นดิบชั้น 3 (บาท/กก.)	37.63	43.45	32.43	44.61	49.72	39.94	52.19	61.93	39.14	68.19	93.45	47.98	68.97	74.79	61.96	98.45	101.32
			ต.ค.	ม.ค.		มี.ย.	ธ.ค.		ต.ค.	ม.ค.		มี.ย.	พ.ย.		พ.ย.	ก.ค.		
4	ไก่เนื้อ หน้าโรงฆ่า (บาท/กก.)	26.75	35.00	19.60	24.54	30.11	14.08	32.30	38.60	29.63	28.17	34.00	22.98	33.16	37.50	25.57	36.93	39.00-40.00
			ก.ค.	มี.ค.		เม.ย.	ก.พ.		ต.ค.	ม.ค.		ม.ค.	ก.ย.		ธ.ค.	ม.ค.		
5	กุ้งกุลาดำ ขนาด 50 ตัว/กก. (บาท/กก.)	215	239	154	185	263	155	181	250	134	166	210	125	150	155	138	-	-
			เม.ย.	ต.ค.		ก.พ.	ธ.ค.		เม.ย.	ก.ค.		ม.ค.	ธ.ค.		เม.ย.-มี.ย.	ม.ค.		
6	สับปะรด โรงงานรับซื้อ (บาท/กก.)	4.10	4.82	2.77	4.58	5.16	3.59	3.69	4.49	2.61	2.45	3.34	1.37	4.41	5.35	3.10	3.31	5.48
			มี.ย.	พ.ย.		ก.ค.	ธ.ค.		ก.ย.	ธ.ค.		ธ.ค.	มี.ย.		ต.ค.	ม.ค.		

สินค้า	ราคาเฉลี่ย																	
	ปี 2546			ปี 2547			ปี 2548			ปี 2549			ปี 2550			ปี 2551		
	เฉลี่ย	สูงสุด	ต่ำสุด	เฉลี่ย	สูงสุด	ต่ำสุด	เฉลี่ย	สูงสุด	ต่ำสุด	เฉลี่ย	สูงสุด	ต่ำสุด	เฉลี่ย	สูงสุด	ต่ำสุด	ม.ย.	(21 ก.ค.51)	
7 <sup>2/</sup>	กลุ่มสินค้าผลิตเพื่อบริโภคภายในประเทศ																	
	ข้าวโพดเลี้ยงสัตว์ (ความชื้นไม่เกิน 14.5% (บาท/กก.)	4.48	4.72 <small>ก.ค.-ส.ค.</small>	4.20 <small>ม.ค.</small>	5.00	6.63 <small>ม.ย.</small>	4.03 <small>ก.พ.</small>	4.88	5.05 <small>ก.ค.</small>	4.73 <small>พ.ย.</small>	5.28	5.83 <small>ธ.ค.</small>	4.70 <small>มี.ค.</small>	6.81	7.28 <small>ต.ค.</small>	5.99 <small>ส.ค.</small>	8.16	9.61
8	กาแฟ (บาท/กก.)	31.04	35.00 <small>ธ.ค.</small>	24.35 <small>มี.ค.</small>	26.07	29.44 <small>ม.ค.</small>	22.62 <small>มี.ค.</small>	28.46	33.16 <small>ธ.ค.</small>	26.81 <small>ม.ค.</small>	39.77	43.66 <small>ก.พ.</small>	33.66 <small>ธ.ค.</small>	46.29	47.11 <small>ม.ค.</small>	44.78 <small>ธ.ค.</small>	-	-
9	ปาล์มทะลาย คุณภาพเปอร์เซ็นต์น้ำมัน 17% (บาท/กก.)	2.76	4.03 <small>ม.ค.</small>	1.96 <small>เม.ย.</small>	3.38	3.99 <small>ส.ค.</small>	2.84 <small>มี.ย.</small>	2.98	3.58 <small>ก.ค.</small>	2.25 <small>ก.พ.</small>	2.69	3.33 <small>ธ.ค.</small>	2.05 <small>เม.ย.</small>	4.24	5.54 <small>ธ.ค.</small>	3.27 <small>ม.ค.</small>	5.70	5.90-6.50
10	มะพร้าว ผลใหญ่แห้งทั้งเปลือก (บาท/ผล)	3.41	3.87 <small>พ.ย.</small>	2.67 <small>ก.ค.</small>	4.42	5.84 <small>ก.พ.</small>	3.30 <small>ส.ค.</small>	4.45	6.15 <small>ธ.ค.</small>	3.83 <small>ก.ย.</small>	5.87	7.29 <small>มี.ค.</small>	4.32 <small>ก.ย.</small>	4.22	5.50 <small>ม.ค.</small>	3.25 <small>ส.ค.</small>	10.39	10.50-11.00
11 <sup>3/</sup>	หอมหัวใหญ่ เบอร์ 1 (บาท/กก.)	13.61	24.30 <small>ม.ค.</small>	11.16 <small>มี.ค.</small>	4.45	13.27 <small>ม.ค.</small>	2.50 <small>มี.ค.</small>	4.93	8.00 <small>ม.ค.</small>	4.75 <small>ก.พ.</small>	14.73	19.25 <small>ธ.ค.</small>	6.02 <small>ก.พ.</small>	7.33	14.87 <small>ม.ค.</small>	5.13 <small>มี.ค.</small>	-	-
12	หอมแดง แห้งใหญ่คละ (บาท/กก.)	15.03	23.44 <small>ม.ค.</small>	12.85 <small>ม.ค.</small>	8.36	12.70 <small>มี.ย.</small>	6.85 <small>มี.ค.</small>	14.80	31.56 <small>พ.ย.</small>	7.10 <small>ก.พ.</small>	22.09	32.78 <small>ก.ย.</small>	16.42 <small>ม.ค.</small>	10.04	17.95 <small>ม.ค.</small>	4.95 <small>เม.ย.</small>	-	-
13	กระเทียม แห้งใหญ่คละ (บาท/กก.)	27.41	34.64 <small>ม.ค.</small>	22.74 <small>เม.ย.</small>	19.40	23.77 <small>ก.พ.</small>	16.23 <small>มี.ค.</small>	21.96	32.94 <small>พ.ย.</small>	19.23 <small>ก.ค.</small>	27.52	58.32 <small>พ.ย.</small>	25.60 <small>มี.ค.</small>	34.60	53.99 <small>ม.ค.</small>	29.77 <small>ก.พ.</small>	19.50	-
14	สุกร ขายส่ง ตลาดกทม. (บาท/กก.)	32.82	38.93 <small>มี.ย.</small>	24.60 <small>มี.ค.</small>	44.95	55.22 <small>เม.ย.</small>	37.33 <small>ม.ค.</small>	49.31	52.79 <small>เม.ย.</small>	43.90 <small>ต.ค.</small>	45.91	50.55 <small>ม.ค.</small>	37.20 <small>ธ.ค.</small>	39.97	46.17 <small>ส.ค.</small>	30.98 <small>ม.ค.</small>	53.64	51.00-52.00
15	ไข่ไก่สด คละ (บาท/ฟอง)	1.42	1.63 <small>ก.ย.</small>	1.02 <small>ม.ค.</small>	2.02	2.45 <small>ก.ค.</small>	1.40 <small>ก.พ.</small>	2.18	2.54 <small>ก.ค.</small>	1.63 <small>ธ.ค.</small>	1.70	1.84 <small>พ.ย.</small>	1.50 <small>ก.พ.</small>	1.92	2.17 <small>ก.ย.</small>	1.74 <small>มี.ค.-เม.ย.50</small>	2.44	2.20-2.30
16	เกลือทะเล (บาท/ตัน)	974	1,133 <small>ธ.ค.</small>	816 <small>เม.ย.</small>	1,030	1,153 <small>ก.พ.</small>	932 <small>ธ.ค.</small>	708	739 <small>ก.พ.</small>	695 <small>พ.ย.-ธ.ค.</small>	765	839 <small>ธ.ค.</small>	667 <small>มี.ย.</small>	923	1,111 <small>ต.ค.</small>	539 <small>เม.ย.</small>	2,056	-

	สินค้า	ราคาเฉลี่ย																
		ปี 2546			ปี 2547			ปี 2548			ปี 2549			ปี 2550			ปี 2551	
		เฉลี่ย	สูงสุด	ต่ำสุด	เฉลี่ย	สูงสุด	ต่ำสุด	เฉลี่ย	สูงสุด	ต่ำสุด	เฉลี่ย	สูงสุด	ต่ำสุด	เฉลี่ย	สูงสุด	ต่ำสุด	ม.ย.	(21 ก.ค.51)
17	กลุ่มสินค้าที่ต้องนำเข้า ถั่วเหลือง ชนิดละเอียด (บาท/กก.)	10.21	11.64	9.73	12.29	15.28	9.79	10.75	13.00	9.22	10.47	11.18	10.04	11.56	15.28	9.75	-	-
			ธ.ค.	ต.ค.		เม.ย.	ต.ค.		ม.ค.	ต.ค.		ธ.ค.	พ.ค.		ธ.ค.	มิ.ย.		
18	กากถั่วเหลือง ผลิตจากเมล็ดในประเทศ ขายส่ง กทม. (บาท/กก.)	11.58	13.20	10.65	13.51	15.80	11.29	11.80	12.42	10.80	10.79	11.33	10.46	12.79	17.10	10.92	19.08	20.40-20.50
			พ.ย.	ม.ค.		พ.ค.	ต.ค.		มิ.ย.	ธ.ค.		เม.ย.	ก.พ.		ธ.ค.	ม.ค.		
19	ปลาป่น โปรตีน 60 % ขึ้นไป กลิ่นเบอร์ 1 ตลาด กทม. (บาท/กก.)	21.51	22.47	20.63	23.75	26.55	18.51	22.65	24.37	21.20	28.29	32.84	23.53	25.80	28.14	23.21	31.32	34.90
			ก.พ.	ม.ค.		ก.ย.	ก.พ.		ธ.ค.	ก.พ.		ส.ค.	ธ.ค.		ธ.ค.	ม.ค.		

หมายเหตุ

- <sup>1/</sup> ปีการผลิต เริ่มตั้งแต่ ต.ค. - ก.ย.
- <sup>2/</sup> ปีการผลิต เริ่มตั้งแต่ ก.ค. - มิ.ย.
- <sup>3/</sup> ปีการผลิต เริ่มตั้งแต่ พ.ย. - เม.ย.

\* ตลาดปิดทำการในช่วงเทศกาลตรุษจีน

**ราคาจำหน่ายสินค้าเกษตร ปี 2550/51**

ลำดับที่	สินค้า	ราคาจำหน่าย																																																						
1.	ข้าวหน้าปี	<p>กำหนดราคาจำหน่ายข้าวเปลือกหน้าปี ปีการผลิต 2550/51 (ณ ความชื้นไม่เกิน 15%) ดังนี้</p> <table border="1"> <thead> <tr> <th>ชนิดข้าว</th> <th>บาท/ตัน</th> </tr> </thead> <tbody> <tr> <td><b>1) ข้าวเปลือกหอมมะลิ</b></td> <td></td> </tr> <tr> <td>ข้าวเปลือกหอมมะลิ ชนิดสีได้ตันข้าว 42 กรัม</td> <td>9,300</td> </tr> <tr> <td>ข้าวเปลือกหอมมะลิ ชนิดสีได้ตันข้าว 40 กรัม</td> <td>9,200</td> </tr> <tr> <td>ข้าวเปลือกหอมมะลิ ชนิดสีได้ตันข้าว 38 กรัม</td> <td>9,100</td> </tr> <tr> <td>ข้าวเปลือกหอมมะลิ ชนิดสีได้ตันข้าว 36 กรัม</td> <td>9,000</td> </tr> <tr> <td><b>2) ข้าวเปลือกหอมจังหวัด</b></td> <td></td> </tr> <tr> <td>ข้าวเปลือกชนิดสีได้ตันข้าว 40 กรัม</td> <td>7,800</td> </tr> <tr> <td>ข้าวเปลือกชนิดสีได้ตันข้าว 38 กรัม</td> <td>7,700</td> </tr> <tr> <td>ข้าวเปลือกชนิดสีได้ตันข้าว 36 กรัม</td> <td>7,600</td> </tr> <tr> <td>ข้าวเปลือกชนิดสีได้ตันข้าว 34 กรัม</td> <td>7,500</td> </tr> <tr> <td colspan="2"> <p>หมายเหตุ : ปรับเพิ่ม – ลดตามจำนวนกรัม ในอัตราร้อยละ 50 บาท สำหรับการจำหน่ายที่ยังนางของเกษตรกรกำหนดราคาจำหน่ายข้าวเปลือกหอมมะลิ ตันละ 9,300 บาท ข้าวเปลือกหอมจังหวัดตันละ 7,800 บาท</p> </td> </tr> <tr> <td><b>3) ข้าวเปลือกเจ้านาปี</b></td> <td></td> </tr> <tr> <td>ข้าวเปลือกเจ้านาปี 100% (ชนิดสีเป็นข้าวสาร 100%)</td> <td>6,700</td> </tr> <tr> <td>ข้าวเปลือกเจ้านาปี 5% (ชนิดสีเป็นข้าวสาร 5%)</td> <td>6,600</td> </tr> <tr> <td>ข้าวเปลือกเจ้านาปี 10% (ชนิดสีเป็นข้าวสาร 10%)</td> <td>6,500</td> </tr> <tr> <td>ข้าวเปลือกเจ้านาปี 15% (ชนิดสีเป็นข้าวสาร 15%)</td> <td>6,300</td> </tr> <tr> <td>ข้าวเปลือกเจ้านาปี 25% (ชนิดสีเป็นข้าวสาร 25%)</td> <td>6,100</td> </tr> <tr> <td><b>4) ข้าวเปลือกปทุมธานี</b></td> <td></td> </tr> <tr> <td>ข้าวเปลือกชนิดสีได้ตันข้าว 42 กรัม</td> <td>7,200</td> </tr> <tr> <td>ข้าวเปลือกชนิดสีได้ตันข้าว 40 กรัม</td> <td>7,100</td> </tr> <tr> <td>ข้าวเปลือกชนิดสีได้ตันข้าว 38 กรัม</td> <td>7,000</td> </tr> <tr> <td>ข้าวเปลือกชนิดสีได้ตันข้าว 36 กรัม</td> <td>6,900</td> </tr> <tr> <td colspan="2"> <p>หมายเหตุ : ปรับเพิ่ม – ลดตามจำนวนกรัม ในอัตราร้อยละ 50 บาท สำหรับการจำหน่ายที่ยังนางของเกษตรกรกำหนดราคาจำหน่ายข้าวเปลือกปทุมธานี ตันละ 7,200 บาท</p> </td> </tr> <tr> <td><b>5) ข้าวเปลือกเหนียว</b></td> <td></td> </tr> <tr> <td>ข้าวเปลือกเหนียว 10% เมล็ดยาว</td> <td>8,100</td> </tr> <tr> <td>ข้าวเปลือกเหนียว 10% ชนิดคละ</td> <td>7,900</td> </tr> </tbody> </table>	ชนิดข้าว	บาท/ตัน	<b>1) ข้าวเปลือกหอมมะลิ</b>		ข้าวเปลือกหอมมะลิ ชนิดสีได้ตันข้าว 42 กรัม	9,300	ข้าวเปลือกหอมมะลิ ชนิดสีได้ตันข้าว 40 กรัม	9,200	ข้าวเปลือกหอมมะลิ ชนิดสีได้ตันข้าว 38 กรัม	9,100	ข้าวเปลือกหอมมะลิ ชนิดสีได้ตันข้าว 36 กรัม	9,000	<b>2) ข้าวเปลือกหอมจังหวัด</b>		ข้าวเปลือกชนิดสีได้ตันข้าว 40 กรัม	7,800	ข้าวเปลือกชนิดสีได้ตันข้าว 38 กรัม	7,700	ข้าวเปลือกชนิดสีได้ตันข้าว 36 กรัม	7,600	ข้าวเปลือกชนิดสีได้ตันข้าว 34 กรัม	7,500	<p>หมายเหตุ : ปรับเพิ่ม – ลดตามจำนวนกรัม ในอัตราร้อยละ 50 บาท สำหรับการจำหน่ายที่ยังนางของเกษตรกรกำหนดราคาจำหน่ายข้าวเปลือกหอมมะลิ ตันละ 9,300 บาท ข้าวเปลือกหอมจังหวัดตันละ 7,800 บาท</p>		<b>3) ข้าวเปลือกเจ้านาปี</b>		ข้าวเปลือกเจ้านาปี 100% (ชนิดสีเป็นข้าวสาร 100%)	6,700	ข้าวเปลือกเจ้านาปี 5% (ชนิดสีเป็นข้าวสาร 5%)	6,600	ข้าวเปลือกเจ้านาปี 10% (ชนิดสีเป็นข้าวสาร 10%)	6,500	ข้าวเปลือกเจ้านาปี 15% (ชนิดสีเป็นข้าวสาร 15%)	6,300	ข้าวเปลือกเจ้านาปี 25% (ชนิดสีเป็นข้าวสาร 25%)	6,100	<b>4) ข้าวเปลือกปทุมธานี</b>		ข้าวเปลือกชนิดสีได้ตันข้าว 42 กรัม	7,200	ข้าวเปลือกชนิดสีได้ตันข้าว 40 กรัม	7,100	ข้าวเปลือกชนิดสีได้ตันข้าว 38 กรัม	7,000	ข้าวเปลือกชนิดสีได้ตันข้าว 36 กรัม	6,900	<p>หมายเหตุ : ปรับเพิ่ม – ลดตามจำนวนกรัม ในอัตราร้อยละ 50 บาท สำหรับการจำหน่ายที่ยังนางของเกษตรกรกำหนดราคาจำหน่ายข้าวเปลือกปทุมธานี ตันละ 7,200 บาท</p>		<b>5) ข้าวเปลือกเหนียว</b>		ข้าวเปลือกเหนียว 10% เมล็ดยาว	8,100	ข้าวเปลือกเหนียว 10% ชนิดคละ	7,900
ชนิดข้าว	บาท/ตัน																																																							
<b>1) ข้าวเปลือกหอมมะลิ</b>																																																								
ข้าวเปลือกหอมมะลิ ชนิดสีได้ตันข้าว 42 กรัม	9,300																																																							
ข้าวเปลือกหอมมะลิ ชนิดสีได้ตันข้าว 40 กรัม	9,200																																																							
ข้าวเปลือกหอมมะลิ ชนิดสีได้ตันข้าว 38 กรัม	9,100																																																							
ข้าวเปลือกหอมมะลิ ชนิดสีได้ตันข้าว 36 กรัม	9,000																																																							
<b>2) ข้าวเปลือกหอมจังหวัด</b>																																																								
ข้าวเปลือกชนิดสีได้ตันข้าว 40 กรัม	7,800																																																							
ข้าวเปลือกชนิดสีได้ตันข้าว 38 กรัม	7,700																																																							
ข้าวเปลือกชนิดสีได้ตันข้าว 36 กรัม	7,600																																																							
ข้าวเปลือกชนิดสีได้ตันข้าว 34 กรัม	7,500																																																							
<p>หมายเหตุ : ปรับเพิ่ม – ลดตามจำนวนกรัม ในอัตราร้อยละ 50 บาท สำหรับการจำหน่ายที่ยังนางของเกษตรกรกำหนดราคาจำหน่ายข้าวเปลือกหอมมะลิ ตันละ 9,300 บาท ข้าวเปลือกหอมจังหวัดตันละ 7,800 บาท</p>																																																								
<b>3) ข้าวเปลือกเจ้านาปี</b>																																																								
ข้าวเปลือกเจ้านาปี 100% (ชนิดสีเป็นข้าวสาร 100%)	6,700																																																							
ข้าวเปลือกเจ้านาปี 5% (ชนิดสีเป็นข้าวสาร 5%)	6,600																																																							
ข้าวเปลือกเจ้านาปี 10% (ชนิดสีเป็นข้าวสาร 10%)	6,500																																																							
ข้าวเปลือกเจ้านาปี 15% (ชนิดสีเป็นข้าวสาร 15%)	6,300																																																							
ข้าวเปลือกเจ้านาปี 25% (ชนิดสีเป็นข้าวสาร 25%)	6,100																																																							
<b>4) ข้าวเปลือกปทุมธานี</b>																																																								
ข้าวเปลือกชนิดสีได้ตันข้าว 42 กรัม	7,200																																																							
ข้าวเปลือกชนิดสีได้ตันข้าว 40 กรัม	7,100																																																							
ข้าวเปลือกชนิดสีได้ตันข้าว 38 กรัม	7,000																																																							
ข้าวเปลือกชนิดสีได้ตันข้าว 36 กรัม	6,900																																																							
<p>หมายเหตุ : ปรับเพิ่ม – ลดตามจำนวนกรัม ในอัตราร้อยละ 50 บาท สำหรับการจำหน่ายที่ยังนางของเกษตรกรกำหนดราคาจำหน่ายข้าวเปลือกปทุมธานี ตันละ 7,200 บาท</p>																																																								
<b>5) ข้าวเปลือกเหนียว</b>																																																								
ข้าวเปลือกเหนียว 10% เมล็ดยาว	8,100																																																							
ข้าวเปลือกเหนียว 10% ชนิดคละ	7,900																																																							



ลำดับที่	สินค้า	ราคารับจำหน่าย										
2.	มันสำปะหลัง	<p>กำหนดราคาจำหน่ายหัวมันสำปะหลังสดที่เชื้อแป้ง 25% ฤดูกาลผลิต ปี 2550/51 ณ จุดรับจำหน่าย เป็นขั้นบันได ดังนี้</p> <table data-bbox="694 376 1284 638"> <thead> <tr> <th>ระยะเวลา</th> <th>บาท/กก.</th> </tr> </thead> <tbody> <tr> <td>ม.ค. 51</td> <td>1.70</td> </tr> <tr> <td>ก.พ. 51</td> <td>1.75</td> </tr> <tr> <td>มี.ค. 51</td> <td>1.80</td> </tr> <tr> <td>เม.ย. 51</td> <td>1.85</td> </tr> </tbody> </table> <p>ทั้งนี้ให้เพิ่ม/ลด ราคาจำหน่ายได้ตามเปอร์เซ็นต์เชื้อแป้งเปอร์เซ็นต์ละ 0.02 บาท</p>	ระยะเวลา	บาท/กก.	ม.ค. 51	1.70	ก.พ. 51	1.75	มี.ค. 51	1.80	เม.ย. 51	1.85
ระยะเวลา	บาท/กก.											
ม.ค. 51	1.70											
ก.พ. 51	1.75											
มี.ค. 51	1.80											
เม.ย. 51	1.85											

## ข้าว

## 1. การผลิตและความต้องการใช้

	2547/48	2548/49	2549/50	2550/51*	2551/52* (พยากรณ์*)
ผลผลิตข้าว(ล้านตันข้าวเปลือก)					
โลก	608.027	636.570	647.962	647.962*	653.645*
ไทย	28.559	30.291	29.642	32.178	-
- นาปี	22.670	23.539	22.840	23.387	23.592
- นาปรัง	5.888	6.752	6.802	8.791	-
ความต้องการ	15.545	15.848	16.300	16.900	16.900
ส่งออก (มค.-ธค.) (ล้านตันข้าวสาร)	7.304	7.416	9.550	9.000* (เป้าหมาย)	-
มูลค่าส่งออก (ล้านบาท)	90,874	97,349	123,728	-	-
ปริมาณคงเหลือ	6.729	7.236	7.921	-	-
* ข้อมูลพยากรณ์ของกระทรวงเกษตรสหรัฐฯ (USDA) ราคา (บาท/ตัน) (พย.-ตค.)				(พย.-มิย.)	
- ข้าวเปลือกเจ้าหอมมะลิ	7,871	8,278	8,843	13,457	-
- ข้าวเปลือกเจ้านาปี 5%	6,119	6,790	6,175	7,039	-
- ข้าวเปลือกเจ้าเหนียว	6,254	7,837	11,805	9,742	-
- ข้าวเปลือกเจ้านาปรัง (มค.-ธค.)	6,653	6,537	6,197	12,412	-
ต้นทุนการผลิต (บาท/ตัน)					-
ข้าวเปลือกหอมมะลิ	6,455	7,049	7,315	7,426	8,894
ข้าวเปลือกเจ้านาปี	4,569	4,152	4,634	4,636	5,649
ข้าวเปลือกเหนียว	5,123	6,429	6,515	6,660	7,977
ข้าวเปลือกนาปรัง	4,391	4,812	5,074	6,212	-

2. สถานการณ์การผลิต กระทรวงเกษตรและสหกรณ์พยากรณ์การผลิตข้าวนาปรัง ปี 2551 ดังนี้  
พื้นที่เพาะปลูก ผลผลิตข้าวนาปรัง ปี 2551

ภาค	พื้นที่เพาะปลูก (ล้านไร่)			ผลผลิต (ล้านตัน)		
	2550	2551	Δ%	2550	2551	Δ%
รวม	10.074	12.801	27.07	6.802	8.791	29.24
เหนือ	3.477	4.476	28.73	2.311	3.061	32.45
ตะวันออก/เหนือ	0.900	1.263	40.33	0.478	0.685	43.31
กลาง	5.486	6.726	22.60	3.910	4.876	24.71
ใต้	0.211	0.336	59.24	0.103	0.168	63.11

ที่มา : สำนักงานเศรษฐกิจการเกษตร

กระทรวงเกษตรและสหกรณ์ คาดการณ์ผลผลิตข้าวเปลือกนาปรัง ปี 2551 เดือนมิถุนายน 2551 มีพื้นที่เพาะปลูก 12.801 ล้านไร่ เพิ่มขึ้นจากปีก่อนที่มี จำนวน 10.074 ล้านไร่ หรือร้อยละ 27.07 และผลผลิตมีประมาณ 8.791 ล้านตันข้าวเปลือก เพิ่มขึ้นจากปีก่อนที่มีปริมาณ 6.802 ล้านตันข้าวเปลือก หรือเพิ่มขึ้นร้อยละ 29.24 เนื่องจากราคาข้าวเปลือกในช่วงเดือนมค.-เมย.51 มีราคาสูงขึ้น ส่งผลให้เกษตรกรเพิ่มการเพาะปลูกข้าวนาปรัง รุ่น 2 จากที่คาดการณ์ไว้เดิมมีปริมาณ 6.791 ล้านตันข้าวเปลือก โดยเพิ่มขึ้นประมาณ 2 ล้านตันข้าวเปลือก และผลผลิตจะออกสู่ตลาดตั้งแต่เดือนมิถุนายนเป็นต้นไป รวม รุ่น 2 มีประมาณ 3.9 ล้านตันข้าวเปลือก หรือร้อยละ 45 ของผลผลิตข้าวเปลือกนาปรังทั้งหมด

สำหรับผลผลิตข้าวนาปี 2551/52 กระทรวงเกษตรฯ พยากรณ์ผลผลิตข้าวนาปี ปีการผลิต 2551/52 มีประมาณ 23.807 ล้านตันข้าวเปลือก เพิ่มขึ้นจากปีก่อน 0.499 ล้านตันข้าวเปลือก หรือเพิ่มขึ้นร้อยละ 2.14 ส่วนผลผลิตต่อไร่ทั้งประเทศ 412 กก./ไร่ เพิ่มขึ้นจากปีก่อนที่มีผลผลิตเฉลี่ย 406 กก./ไร่ หรือเพิ่มขึ้นร้อยละ 0.98 และผลผลิตจะออกสู่ตลาดตั้งแต่เดือน ตค. และออกมากในช่วงเดือน พย. - ธค.51 คิดเป็นร้อยละ 77 ของผลผลิตข้าวนาปีทั้งหมด

### 3. ภาวะและราคาข้าว

ในช่วงเดือนพฤษภาคม 2551 ราคาข้าวเปลือกหอมมะลิ (ชนิดสีได้ต้นข้าว 36 กรัม) ราคาเฉลี่ย ต้นละ 18,576 บาท สูงขึ้นจากเดือนมีนาคม ที่มีราคาต้นละ 18,497 บาท ราคาข้าวเปลือกเจ้า 5% ราคาเฉลี่ยต้นละ 13,297 บาท ลดลงจากเดือนก่อนที่มีราคาต้นละ 13,445 บาท และข้าวเปลือกเหนียว 10% เมล็ดยาว ราคาเฉลี่ยต้นละ 10,279 บาท ลดลงจากเดือนก่อนที่มีราคาต้นละ 12,664 บาท ตลาดในประเทศและต่างประเทศชะลอการสั่งซื้อเนื่องจากผลผลิตข้าวเปลือกออกสู่ตลาดเพิ่มขึ้นและต่างรอดูสถานการณ์ราคาข้าวตลาดโลก ส่งผลให้ราคาข้าวเปลือกอ่อนตัวลง

### 4. การส่งออก

	ปี 2547	ปี 2548	ปี 2549	ปี 2550	ปี 2551
ปริมาณการส่งออก (มค.- ธค.)	10.140	7.304	7.420	9.550*	9.000*
ณ 1 มค.- 4 กค. .	-	-	-	4.144	6.083
มูลค่าส่งออก (มค.- ธค.)	110,376	90,874	97,349	123,728	-
ณ 1 มค.- 4 กค.	-	-	-	53,863	111,715

หน่วย ปริมาณ: ล้านตัน

มูลค่า : ล้านบาท

ปี 2551 กระทรวงพาณิชย์ตั้งเป้าหมายการส่งออกข้าว 9.000 ล้านตัน ซึ่งรายงานส่งออกเบื้องต้นตั้งแต่วันที่ 1 มกราคม - 4 กรกฎาคม 2551 มีปริมาณ 6.083 ตัน คิดเป็นร้อยละ 67.59 ของเป้าหมายส่งออกและมูลค่าส่งออกรวม 111,715 ล้านบาท

### 5. สภาพปัญหาและสาเหตุ

5.1 ผลผลิตส่วนใหญ่ออกสู่ตลาดพร้อมกันมากและกระจุกตัวในช่วงต้นฤดู จากการที่ตลาดโลกมีความต้องการข้าวและธัญพืชเพิ่มขึ้น ประเทศผู้ผลิตสำคัญได้เร่งการเพาะปลูก จะส่งผลให้ราคาปรับตัวลดลง

5.2 การค้าข้าวในตลาดโลกราคามีแนวโน้มลดลง เนื่องจากผลผลิตของผู้ส่งออกสำคัญ เช่น เวียดนาม ไทย และอินเดีย จะมีผลผลิตเพิ่มขึ้น ตลาดข้าวขณะนี้ เป็นของผู้ซื้อ

5.3 ราคาข้าวส่งออกมีผลต่อราคาภายในประเทศ หากราคาตลาดโลกลดลงทำให้ราคาภายในประเทศลดลงตามไปด้วย

## 6. มาตรการรับจำหน่ายข้าวเปลือกนาปี 2550/51 และข้าวเปลือกนาปรังปี 2551

6.1 กชช. มีมติเห็นชอบดำเนินมาตรการรับจำหน่ายข้าวเปลือกนาปี ปีการผลิต 2550/51 และกำหนดราคาจำหน่ายข้าวเปลือกนาปีสูงขึ้นจากราคาจำหน่ายข้าวเปลือกเจ้านาปี ปี 2549/50 ต้นละ 200-400 บาท ดังนี้ (1) ข้าวเปลือกหอมมะลิ (สีได้ต้นข้าว 36-42 กรัม) ราคาต้นละ 9,000-9,300 บาท (2) ข้าวหอมจังหวัด (สีได้ต้นข้าว 34-40 กรัม) ราคาต้นละ 7,500-7,800 บาท (3) ข้าวเปลือกเจ้า 100% ราคาต้นละ 6,700 บาท (4) ข้าวเปลือกเจ้า 5% ราคาต้นละ 6,600 บาท (5) ข้าวเปลือกเจ้า 10% ราคาต้นละ 6,500 บาท (6) ข้าวเปลือกเจ้า 15% ราคาต้นละ 6,300 บาท (7) ข้าวเปลือกเจ้า 25% ราคาต้นละ 6,100 บาท และ (8) ข้าวเปลือกปทุมธานี (สีได้ต้นข้าว 36-42 กรัม) ราคาต้นละ 6,900 - 7,200 บาท ทั้งนี้ กชช. มีมติเมื่อวันที่ 22 พฤศจิกายน 2550 ให้เปิดรับจำหน่ายข้าวเปลือกเหนียวในศูนย์กลางของเกษตรกรกับ ธ.ก.ส. โดยกำหนดราคาจำหน่าย ดังนี้ ข้าวเปลือกเหนียวชนิดคละ ราคาต้นละ 7,800 บาท และข้าวเปลือกเหนียว 10 % เมล็ดยาว ราคาต้นละ 8,100 บาท เป้าหมายปริมาณรับจำหน่ายจาก 8 ล้านตัน โดยให้ อคส. รับฝากและออกใบประทวน และ ธ.ก.ส. รับจำหน่ายใบประทวนที่ อคส. ออกให้แก่เกษตรกรและสถาบันเกษตรกร ระยะเวลาจำหน่าย 1 พย.50 - 29 กพ.51 ยกเว้นภาคใต้รับจำหน่าย 1 กพ.- 30 พค.51 ระยะเวลาได้ถอนกรณีจำหน่ายศูนย์กลางของ ธ.ก.ส. กำหนด 4 เดือนนับถัดจากเดือนที่รับจำหน่าย และกรณีจำหน่ายใบประทวนของ อคส. กำหนด 3 เดือนนับถัดจากเดือนที่รับจำหน่าย ระยะเวลาโครงการวันที่ 1 พย.50-31 ตค.51

6.2 กชช. มีมติเมื่อวันที่ 6 มิย. 2551 และมติ ครม. เมื่อวันที่ 10 มิย. 2551 ให้ดำเนินมาตรการรับจำหน่ายข้าวเปลือกนาปรัง ปี 2551 และกำหนดราคาจำหน่ายข้าวเปลือก ดังนี้ (1) ข้าวเปลือกเจ้า 100% ราคาต้นละ 14,000 บาท (2) ข้าวเปลือกเจ้า 5% ราคาต้นละ 13,800 บาท (3) ข้าวเปลือกเจ้า 10% ราคาต้นละ 13,600 บาท (4) ข้าวเปลือกเจ้า 15% ราคาต้นละ 13,400 บาท (5) ข้าวเปลือกเจ้า 25% ราคาต้นละ 13,200 บาท และ (6) ข้าวเปลือกปทุมธานี (สีได้ต้นข้าว 36-42 กรัม) ราคาต้นละ 13,600 - 14,000 บาท เป้าหมายปริมาณรับจำหน่าย 2.5 ล้านตันข้าวเปลือก ทั้งนี้ ธ.ก.ส. ดำเนินการรับจำหน่ายโดยรับจำหน่ายใบประทวนที่ อคส. และออกก. รับฝากและออกใบประทวนให้แก่เกษตรกรและสถาบันเกษตรกร ระยะเวลาจำหน่าย 15 มิย.- 30 กย.51 ระยะเวลาได้ 3 เดือนนับถัดจากเดือนที่รับจำหน่าย ระยะเวลาโครงการวันที่ 15 มิย.-31 ตค.51

## 7. ผลการดำเนินการ

สำหรับผลการรับจำหน่ายข้าวเปลือกนาปี ปี 2550/51 มีผลรับจำหน่ายตั้งแต่วันที่ 1 พย.50 - 29 กพ.51 ของภาคเหนือ ภาคกลางและภาคตะวันออกเฉียงเหนือ และภาคใต้ รับจำหน่ายตั้งแต่วันที่ 1 กพ.- 31 พค. 51 สิ้นสุดโครงการแล้ว มีปริมาณรับจำหน่ายข้าวเปลือกนาปี รวมจำนวน 239,481 ตัน แยกเป็นข้าวเปลือกเจ้า 59,211 ตัน ข้าวเปลือกหอมมะลิ 114,104 ตัน ข้าวเปลือกหอมจังหวัด 1,843 ตัน ข้าวเปลือกปทุมธานี 1,956 ตัน และข้าวเปลือกเหนียว 62,367 ตัน มีโรงสีสมัครเข้าร่วมโครงการฯ จำนวน 426 โรง อคส. อนุมัติแล้ว 322 โรง และเปิดรับจำหน่ายได้ 111 โรง

\*\*\*\*\*

สำนักส่งเสริมการค้าสินค้าเกษตร  
กรมการค้าภายใน  
กรกฎาคม 2551

สรุปปริมาณการส่งข้าวออกไปต่างประเทศรายเดือน

หน่วย : ปริมาณ/เมตริกตัน  
มูลค่า/ล้านบาท

เดือน	2536	2537	2538	2539	2540	2541	2542	2543	2544	2545	2546	2547	2548	2549	2550	2551
มค.	355,158	477,430	683,322	562,889	377,949	684,258	561,509	453,860	542,617	683,545	580,091	550,232	764,497	579,501	622,943	1,022,849
กพ.	247,666	416,838	638,035	430,992	287,899	564,678	435,160	531,032	468,532	531,389	544,549	704,296	588,663	585,601	591,362	1,049,697
มีค.	364,318	393,646	580,866	492,731	374,825	591,276	466,123	495,392	376,301	571,122	482,455	821,005	591,762	626,015	743,386	1,136,239
<b>ไตรมาสแรก</b>	<b>967,142</b>	<b>1,287,914</b>	<b>1,902,223</b>	<b>1,486,612</b>	<b>1,040,673</b>	<b>1,840,212</b>	<b>1,462,792</b>	<b>1,480,284</b>	<b>1,387,450</b>	<b>1,786,056</b>	<b>1,607,095</b>	<b>2,075,533</b>	<b>1,944,922</b>	<b>1,791,117</b>	<b>1,957,691</b>	<b>3,208,785</b>
เมย.	349,076	309,502	374,147	417,077	418,520	547,554	379,246	403,915	547,252	483,273	556,881	800,361	588,838	599,232	703,758	816,424
พค.	426,268	286,035	526,393	518,318	396,191	427,058	473,077	557,074	634,543	646,631	586,875	831,376	597,570	665,334	683,554	1,006,026
มิย.	409,752	270,873	533,577	425,083	473,177	495,114	537,306	396,904	611,925	498,500	532,499	946,430	588,818	659,296	729,510	945,685
<b>ไตรมาสที่ 2</b>	<b>1,185,096</b>	<b>866,410</b>	<b>1,434,117</b>	<b>1,360,478</b>	<b>1,287,888</b>	<b>1,469,726</b>	<b>1,389,629</b>	<b>1,357,893</b>	<b>1,793,720</b>	<b>1,628,404</b>	<b>1,676,255</b>	<b>2,578,167</b>	<b>1,775,226</b>	<b>1,923,862</b>	<b>2,116,822</b>	<b>2,768,135</b>
กค.	532,645	271,935	405,274	415,273	425,167	529,767	615,205	544,933	523,064	533,432	684,057	1,003,889	561,690	553,948	624,703	
สค.	459,738	348,856	376,875	413,516	412,798	525,671	632,679	493,681	699,300	574,400	699,916	738,805	628,221	525,788	641,321	
กย.	297,151	390,331	435,860	312,445	462,548	416,133	623,196	521,024	722,541	565,366	633,782	879,905	560,741	624,922	836,384	
<b>ไตรมาสที่ 3</b>	<b>1,289,534</b>	<b>1,011,122</b>	<b>1,218,009</b>	<b>1,141,234</b>	<b>1,300,513</b>	<b>1,471,571</b>	<b>1,871,080</b>	<b>1,559,638</b>	<b>1,944,905</b>	<b>1,673,198</b>	<b>2,017,755</b>	<b>2,622,599</b>	<b>1,750,652</b>	<b>1,704,658</b>	<b>2,102,408</b>	
ตค.	429,540	422,637	337,186	352,704	465,190	461,287	564,073	697,394	813,038	908,034	716,841	1,089,458	600,084	697,756	1,101,638	
พย.	415,229	517,985	425,557	429,231	435,278	526,719	658,781	727,417	805,751	682,724	727,684	964,682	592,664	661,410	1,168,506	
ธค.	518,128	651,224	622,232	480,125	742,667	639,340	767,664	776,768	800,503	567,222	851,784	809,786	640,798	636,716	1,103,828	
<b>ไตรมาสที่ 4</b>	<b>1,362,897</b>	<b>1,591,846</b>	<b>1,384,975</b>	<b>1,262,060</b>	<b>1,643,135</b>	<b>1,627,346</b>	<b>1,990,518</b>	<b>2,201,579</b>	<b>2,419,292</b>	<b>2,157,980</b>	<b>2,296,309</b>	<b>2,863,926</b>	<b>1,833,546</b>	<b>1,995,882</b>	<b>3,373,972</b>	
<b>ปริมาณรวม</b>	<b>4,804,669</b>	<b>4,757,292</b>	<b>5,939,324</b>	<b>5,250,384</b>	<b>5,272,209</b>	<b>6,408,855</b>	<b>6,714,019</b>	<b>6,599,394</b>	<b>7,545,367</b>	<b>7,245,638</b>	<b>7,597,414</b>	<b>10,140,225</b>	<b>7,304,346</b>	<b>7,415,519</b>	<b>9,550,893</b>	<b>5,976,920</b>
<b>มูลค่ารวม</b>	<b>32,946</b>	<b>38,201</b>	<b>46,792</b>	<b>48,783</b>	<b>60,619</b>	<b>85,394</b>	<b>72,324</b>	<b>68,102</b>	<b>69,261</b>	<b>67,193</b>	<b>76,368</b>	<b>110,376</b>	<b>90,874</b>	<b>97,226</b>	<b>123,728</b>	<b>108,852</b>

ที่มา : สภาหอการค้าแห่งประเทศไทย (ตั้งแต่ปี 2541 - ปัจจุบันเป็นข้อมูลจากกรมการค้าต่างประเทศ)

กรมการค้าภายใน

## ราคาข้าวเปลือกหอมมะลิ ที่โรงสีรับซื้อในส่วนภูมิภาค

FILE : PX004

หน่วย : บาท/ตัน

ปี	มค.	กพ.	มีค.	เมย.	พค.	มิย.	กค.	สค.	กย.	ตค.	พย.	ธค.	เฉลี่ย
2540	6,825	7,214	7,819	7,950	7,990	8,340	9,174	9,651	9,215	8,785	6,835	7,140	8,078
2541	9,352	9,508	8,909	8,738	8,709	8,664	8,501	8,388	8,041	7,258	6,332	6,298	8,225
2542	6,855	6,685	6,603	6,462	6,614	6,638	6,958	7,436	8,455	8,354	7,850	6,676	7,132
2543	6,743	6,781	6,885	6,977	7,311	7,477	8,005	8,135	8,177	8,146	7,289	6,413	7,362
2544	6,583	6,389	6,085	6,140	5,933	5,750	5,711	5,170	4,929	5,151	4,867	4,822	5,628
2545	5,216	5,410	5,472	5,550	5,625	6,248	6,735	6,785	6,874	6,758	6,340	6,375	6,116
2546	6,425	6,778	7,560	7,850	7,990	8,340	8,465	8,818	9,315	8,950	7,980	8,665	8,095
2547	9,376	9,175	9,270	9,567	9,249	8,743	7,957	7,718	7,407	7,178	7,738	7,695	8,423
2548	7,885	7,959	8,001	7,999	7,909	7,689	7,696	8,000	8,014	7,863	7,683	7,600	7,858
2549	7,500	7,833	8,151	8,157	8,305	8,315	8,812	8,975	9,023	8,980	8,364	8,291	8,392
2550	8,680	8,788	8,930	8,955	8,913	8,961	9,033	9,025	9,058	9,118	9,348	10,297	9,092
2551	10,500	12,175	13,108	18,497	18,576	15,158							14,669

หมายเหตุ : เป็นราคารับซื้อเฉลี่ยหน้าโรงสีจังหวัดสุรินทร์ อุตรธานี อุบลราชธานี และนครราชสีมา (ชนิดสีได้ตันข้าว 36 กรัม)

## ราคาข้าวเปลือกเหนียว (เมล็ดยาว) ที่โรงสีรับซื้อในส่วนภูมิภาค

หน่วย : บาท/ตัน

ปี	มค.	กพ.	มีค.	เมย.	พค.	มิย.	กค.	สค.	กย.	ตค.	พย.	ธค.	เฉลี่ย
2540	5,796	6,169	6,338	6,338	6,513	6,863	7,638	8,206	8,321	8,589	7,993	7,234	7,167
2541	8,491	8,521	7,880	7,970	8,099	8,033	7,971	7,880	7,730	7,155	6,263	6,000	7,666
2542	5,831	5,536	5,241	5,033	5,174	4,877	4,783	4,997	5,304	4,876	4,562	4,790	5,084
2543	4,667	4,549	4,528	4,706	4,831	4,828	5,068	5,203	5,208	5,295	5,111	4,997	4,916
2544	5,467	5,612	5,550	5,651	5,795	5,948	6,018	5,830	5,750	5,509	4,739	5,006	5,573
2545	5,063	5,124	5,112	5,374	5,657	5,781	5,913	6,155	6,293	6,073	5,568	5,236	5,612
2546	5,397	5,774	5,950	6,000	6,058	6,229	6,576	6,923	7,125	6,248	6,220	6,367	6,239
2547	6,730	6,510	6,514	6,669	6,742	6,600	6,600	6,540	6,209	5,940	6,100	5,945	6,425
2548	6,235	6,300	6,300	6,300	6,300	6,300	6,300	6,500	6,452	6,015	5,700	6,030	6,228
2549	6,774	6,979	7,200	7,331	7,500	7,679	9,100	9,464	10,020	10,262	10,567	10,258	8,595
2550	11,367	11,300	11,329	11,447	11,920	12,667	12,700	12,700	12,700	12,700	9,250	9,041	11,593
2551	8,691	8,860	9,862	12,664	10,279	9,289							9,941

สำนักส่งเสริมการค้าสินค้าเกษตร

2 มิถุนายน 2551

px(รวม)/Tophit/vv/d65

## ราคาข้าวเปลือกเจ้าหน้าปี 5% ตลาดกลางก้านันทรัง/ท่าข้าวลาดยาว

FILE : PX003

หน่วย : บาท/ตัน

ปี	มค.	กพ.	มีค.	เมย.	พค.	มิย.	กค.	สค.	กย.	ตค.	พย.	ธค.	เฉลี่ย
2540	5,085	5,028	5,048	4,891									5,013
2541	7,253	7,494	6,650										7,132
2542	6,271	6,050										4,720	5,680
2543	4,824	4,975											4,550 4,783
2544	4,550	4,550	4,550								4,450	4,553	4,531
2545	4,624	4,761	4,650							4,750	4,750	4,700	4,706
2546	4,732	4,750	4,750								4,383	4,530	4,629
2547	4,727										6,090	6,250	5,689
2548	6,404	6,450									6,858	6,850	6,641
2549	6,850	6,850	6,850								6,168	6,250	6,594
2550	6,330	6,389									6,566	6,750	6,509
2551	6,773	7,838											7,306

## ราคาข้าวเปลือกเจ้าหน้าปี 5% ตลาดกลางจังหวัดพิษณุโลก

หน่วย : บาท/ตัน

ปี	มค.	กพ.	มีค.	เมย.	พค.	มิย.	กค.	สค.	กย.	ตค.	พย.	ธค.	เฉลี่ย
2540	5,143	5,134	5,090	4,958	4,875								6,050 5,208
2541	6,956	7,350											5,435 6,580
2542	6,057	5,668	5,465								4,915	4,725	5,366
2543	4,850	4,958	4,799	4,472							4,715	4,132	4,654
2544	4,186	4,267	4,127								4,328	4,289	4,239
2545	4,405	4,650	4,650	4,650						4,706	4,627	4,475	4,595
2546	4,593	4,646	4,650								4,488	4,406	4,557
2547	4,680										5,775	5,885	5,447
2548	5,975	6,122									6,743	6,725	6,391
2549	6,725	6,725	6,725								5,806	6,000	6,396
2550	6,205	6,250									6,509	6,741	6,426
2551	6,836	8,293											7,565

## ราคาข้าวเปลือกหน้าปี 5 % เฉลี่ยตลาดก้านันทรัง/ท่าข้าวลาดยาวและตลาดกลางจังหวัดพิษณุโลก

หน่วย : บาท/ตัน

ปี	มค.	กพ.	มีค.	เมย.	พค.	มิย.	กค.	สค.	กย.	ตค.	พย.	ธค.	เฉลี่ย
2540	5,114	5,081	5,069	4,925	4,875								6,050 5,186
2541	7,105	7,422	6,650										5,435 6,653
2542	6,164	5,859	5,465								4,915	4,723	5,425
2543	4,837	4,967	4,799	4,472							4,715	4,341	4,688
2544	4,368	4,409	4,339								4,389	4,421	4,385
2545	4,514	4,706	4,650	4,650						4,728	4,688	4,588	4,646
2546	4,663	4,698	4,700								4,434	4,468	4,593
2547	4,704										5,932	6,068	5,568
2548	6,190	6,286									6,800	6,788	6,516
2549	6,788	6,788	6,788								5,987	6,125	6,495
2550	6,268	6,320									6,538	6,746	6,468
2551	6,805	8,066											7,436

## ราคาข้าวเปลือกเจ้านาปรัง ความชื้น 15% ตลาดก้านทอง / ทำข้าวลาดยาว

FILE : PX 008

หน่วย : บาท/ตัน

ปี	มค.	กพ.	มีค.	เมย.	พค.	มิย.	กค.	สค.	กย.	ตค.	พย.	ธค.	เฉลี่ย
2540			4,494	4,269	4,389	4,375	4,794	5,125	5,228	5,563	5,500	5,956	4,969
2541	6,575	6,770	6,599	6,681	6,568	7,211	7,281	7,400	7,296	6,495	5,544	5,679	6,675
2542	6,213	5,611	5,368	4,859	4,840	5,200	5,303	5,248	4,997	4,671	4,655	4,797	5,147
2543	4,825		4,659	4,419	4,561	4,674	4,380	4,450	4,025	4,245	4,322	4,385	4,450
2544	4,498	4,492	4,273	4,185	4,250	4,385	4,450	4,160	4,330	4,345	4,344		4,337
2545			4,576	4,606	4,845	4,956	4,750	4,640	4,650	4,681			4,713
2546			4,580	4,550	4,550	4,731	4,902	4,713	4,707	4,603			4,667
2547		4,850	5,065	5,254	5,250	5,250	5,446	5,998	5,906	6,050			5,452
2548			6,365	6,888	6,900	6,882	6,750	6,688	6,983	6,950			6,801
2549			6,850	6,850	6,850	6,850	6,859	6,935	6,408	6,030			6,704
2550			6,243	6,323	6,174	6,233	6,250	6,250	6,250	6,250			6,247
2551			10,423	13,086	12,952	12,534							12,249

หมายเหตุ : ตั้งแต่เดือนกุมภาพันธ์ 47 เป็นต้นไป เป็นราคาที่ตลาดกลางทำข้าวลาดยาว

## ราคาข้าวเปลือกเจ้านาปรัง ความชื้น 15% ตลาดกลางจังหวัดพิษณุโลก

หน่วย : บาท/ตัน

ปี	มค.	กพ.	มีค.	เมย.	พค.	มิย.	กค.	สค.	กย.	ตค.	พย.	ธค.	เฉลี่ย
2540			4,670	4,100	4,578	4,625	5,060	5,072	5,157	5,570	5,075	5,850	4,976
2541	7,437	7,126	6,231	6,695	6,599	7,267	7,186	7,286	7,148	6,164	5,192	5,488	6,652
2542	6,020	5,560	5,131	4,532	4,714	5,141	5,098	5,070	4,780	4,348	4,552	4,585	4,961
2543	4,740	4,889	4,677	4,316	4,173	4,123	4,080	4,221	3,775	4,192	4,177	4,156	4,293
2544	4,198	4,212	4,050	3,916	4,030	4,225	4,310	4,198	4,298	4,250	4,225	4,303	4,185
2545	4,439	4,617	4,571	4,589	4,610	4,635	4,492	4,410	4,425	4,492			4,528
2546			4,490	4,475	4,586	4,689	4,687	4,578	4,648				4,593
2547		4,740	5,048	5,131	5,317	5,373	5,448	5,670	5,775	5,775			5,364
2548			6,346	6,475	6,475	6,475	6,475	6,475	6,543	6,775			6,505
2549			6,663	6,475	6,475	6,475	6,475	6,475	6,335	5,575			6,369
2550			6,023	6,215	6,285	6,150	6,150	6,150	6,130	6,061			6,146
2551			10,533	13,803	13,642	12,321							12,575

## ราคาข้าวเปลือกนาปรัง ความชื้น 15 %เฉลี่ย ทำข้าวลาดยาวและจังหวัดพิษณุโลก

หน่วย : บาท/ตัน

ปี	มค.	กพ.	มีค.	เมย.	พค.	มิย.	กค.	สค.	กย.	ตค.	พย.	ธค.	เฉลี่ย
2540			4,582	4,185	4,484	4,500	4,927	5,098	5,193	5,567	5,603	5,903	5,004
2541	7,006	6,948	6,415	6,688	6,584	7,239	7,234	7,343	7,208	6,301	5,368	5,583	6,660
2542	6,117	5,586	5,250	4,696	4,777	5,170	5,201	5,159	4,888	4,510	4,604	4,691	5,054
2543	4,787	4,889	4,668	4,368	4,367	4,398	4,230	4,336	3,900	4,218	4,250	4,271	4,390
2544	4,348	4,352	4,162	4,050	4,140	4,305	4,380	4,179	4,314	4,298	4,284	4,303	4,260
2545	4,439	4,617	4,574	4,598	4,728	4,793	4,621	4,525	4,538	4,587			4,602
2546			4,535	4,513	4,568	4,710	4,795	4,646	4,678	4,603			4,631
2547		4,795	5,057	5,193	5,284	5,312	5,447	5,834	5,841	5,913			5,408
2548			6,355	6,682	6,688	6,679	6,613	6,582	6,764	6,863			6,653
2549			6,757	6,663	6,663	6,663	6,667	6,705	6,372	5,803			6,537
2550			6,137	6,268	6,230	6,192	6,200	6,200	6,190	6,156			6,197
2551			10,478	13,445	13,297	12,428							12,412

สำนักส่งเสริมการค้าสินค้าเกษตร



## ราคาขายส่งข้าวสารเจ้า 100 % ชั้น 2 ตลาดกรุงเทพมหานคร

File : PX006

หน่วย : บาท/100 กก.

ปี	มค.	กพ.	มีค.	เมษ.	พค.	มิย.	กค.	สค.	กย.	ตค.	พย.	ธค.	เฉลี่ย
2540	880	863	807	753	795	792	905	864	926	956	933	1,122	883
2541	1,450	1,287	1,156	1,178	1,213	1,324	1,319	1,304	1,270	1,078	941	970	1,208
2542	1,058	987	902	828	854	898	900	886	876	819	851	846	892
2543	858	892	821	770	751	742	716	718	709	766	769	758	773
2544	755	748	729	716	720	740	743	724	729	719	741	752	735
2545	807	825	786	797	833	828	782	767	763	782	776	777	794
2546	824	832	806	807	814	826	806	779	766	741	734	759	791
2547	810	815	904	906	896	896	910	950	930	968	1,005	1,046	920
2548	1,069	1,075	1,087	1,135	1,126	1,123	1,108	1,125	1,131	1,134	1,104	1,112	1,111
2549	1,121	1,143	1,142	1,123	1,136	1,157	1,158	1,138	1,118	1,079	1,042	1,047	1,117
2550	1,074	1,085	1,082	1,052	1,063	1,091	1,073	1,072	1,066	1,078	1,119	1,169	1,085
2551	1,185	1,412	1,738	2,613	2,602	2,192							1,957

## ราคาขายส่งข้าวสารเจ้า 5% ตลาดกรุงเทพมหานคร

หน่วย : บาท/100 กก.

ปี	มค.	กพ.	มีค.	เมษ.	พค.	มิย.	กค.	สค.	กย.	ตค.	พย.	ธค.	เฉลี่ย
2540	838	822	769	710	735	748	852	828	883	923	907	1,090	842
2541	1,401	1,233	1,119	1,140	1,162	1,288	1,254	1,238	1,230	1,043	910	927	1,162
2542	1,022	949	868	799	822	866	873	859	831	780	816	819	859
2543	824	833	767	724	687	689	684	694	679	745	742	731	733
2544	730	724	700	671	675	694	707	696	710	702	714	726	704
2545	785	800	764	773	803	799	758	745	740	751	751	750	768
2546	794	797	782	783	785	795	774	747	739	721	714	732	764
2547	777	778	873	881	871	876	889	925	906	937	979	1,026	893
2548	1,049	1,055	1,066	1,115	1,106	1,103	1,088	1,105	1,107	1,108	1,079	1,088	1,089
2549	1,095	1,119	1,117	1,090	1,106	1,127	1,128	1,108	1,088	1,050	1,013	1,022	1,089
2550	1,050	1,051	1,038	1,018	1,031	1,061	1,039	1,038	1,027	1,051	1,096	1,135	1,053
2551	1,148	1,365	1,696	2,524	2,417	2,105							1,876

## ราคาขายส่งปลายข้าวขาว A-1เลิศ (ใหม่) ตลาดกรุงเทพมหานคร

หน่วย : บาท/100 กก.

ปี	มค.	กพ.	มีค.	เมษ.	พค.	มิย.	กค.	สค.	กย.	ตค.	พย.	ธค.	เฉลี่ย
2540	502	536	552	511	507	514	575	620	669	663	650	798	591
2541	873	798	717	699	698	770	818	888	934	906	782	792	806
2542	794	718	677	618	625	690	724	728	683	604	597	522	665
2543	531	531	520	504	495	486	519	533	540	533	510	515	518
2544	534	524	497	501	522	545	585	589	612	602	541	541	549
2545	581	588	596	595	591	586	580	579	595	642	631	609	598
2546	595	591	570	560	556	584	578	583	584	581	583	600	580
2547	630	665	767	788	807	817	802	821	787	765	805	810	772
2548	829	841	836	838	830	818	813	825	836	846	812	800	827
2549	780	787	783	791	771	771	764	772	791	778	747	775	776
2550	829	870	861	822	800	821	829	847	880	950	996	1,074	882
2551	1,123	1,326	1,570	2,212	1,916	1,554							1,617

สำนักส่งเสริมการค้าสินค้าเกษตร

## ราคาขายส่งข้าวสารเจ้า 25% ในตลาดกรุงเทพมหานคร

px006-2

หน่วย : บาท/100 กก.

ปี	มค.	กพ.	มีค.	เมษ.	พค.	มิย.	กค.	สค.	กย.	ตค.	พย.	ธค.	เฉลี่ย
2540	746	731	698	581	683	684	775	760	815	837	827	1,008	762
2541	1,265	1,112	1,003	1,006	1,037	1,158	1,162	1,160	1,144	1,003	870	883	1,067
2542	941	868	814	748	758	816	825	820	789	741	767	753	803
2543	759	765	714	675	645	643	640	651	647	700	691	681	684
2544	683	675	648	626	634	655	675	670	684	676	670	680	665
2545	733	748	721	728	749	746	713	704	702	725	723	717	726
2546	746	762	730	729	732	743	735	707	705	689	681	694	721
2547	734	746	844	853	849	854	866	900	875	874	904	965	855
2548	984	994	1,000	1,030	1,021	1,018	1,004	1,020	1,022	1,024	994	1,003	1,009
2549	1,016	1,034	1,032	1,006	993	993	998	983	981	969	948	971	994
2550	998	998	979	953	958	982	979	981	983	998	1,058	1,102	997
2551	1,147	1,350	1,681	2,454	2,402	2,062							1,849

## ราคาขายส่งข้าวหนึ่ง 100 % ตลาดกรุงเทพมหานคร

หน่วย : บาท/100 กก.

ปี	มค.	กพ.	มีค.	เมษ.	พค.	มิย.	กค.	สค.	กย.	ตค.	พย.	ธค.	เฉลี่ย
2540	809	787	778	740	797	795	921	978	1,055	1,014	985	1,149	901
2541	1,420	1,305	1,103	1,096	1,124	1,268	1,273	1,284	1,265	1,092	764	997	1,166
2542	1,075	976	909	858	882	892	883	915	988	983	1,002	914	940
2543	886	907	863	830	810	811	814	799	752	812	762	763	817
2544	777	730	702	712	735	782	872	857	906	886	803	755	793
2545	793	799	769	761	771	766	751	760	766	790	797	757	773
2546	777	780	762	766	762	784	786	766	760	750	734	726	763
2547	753	787	882	916	933	926	924	995	975	985	1,001	1,037	926
2548	1,057	1,065	1,061	1,132	1,114	1,110	1,090	1,111	1,133	1,133	1,089	1,078	1,098
2549	1,081	1,108	1,108	1,095	1,096	1,123	1,143	1,131	1,124	1,095	1,066	1,057	1,102
2550	1,065	1,065	1,078	1,068	1,062	1,091	1,082	1,078	1,078	1,103	1,175	1,225	1,098
2551	1,248	1,523	1,870	2,751	2,799	2,354							2,091

สำนักส่งเสริมการค้าสินค้าเกษตร

## ราคาขายส่งข้าวเหนียว 10% เมล็ดยาว ตลาดกรุงเทพมหานคร

PX007-2

หน่วย : บาท/100 กก.

ปี	มค.	กพ.	มีค.	เมย.	พค.	มิย.	กค.	สค.	กย.	ตค.	พย.	ธค.	เฉลี่ย
2540	1,098	1,103	1,124	1,117	1,169	1,201	1,394	1,450	1,546	1,531	1,425	1,510	1,306
2541	1,839	1,784	1,666	1,682	1,653	1,605	1,582	1,545	1,526	1,440	1,274	1,225	1,568
2542	1,231	1,108	974	888	901	839	823	881	966	845	894	935	940
2543	930	867	848	919	966	968	1,026	1,020	1,022	1,025	1,025	1,035	971
2544	1,071	1,030	996	986	985	1,020	1,024	996	985	868	895	891	979
2545	946	929	945	968	1,040	1,047	1,079	1,095	1,138	1,141	1,156	1,145	1,052
2546	1,141	1,163	1,165	1,165	1,165	1,166	1,156	1,371	1,391	1,405	1,239	1,260	1,232
2547	1,305	1,279	1,265	1,265	1,244	1,235	1,235	1,224	1,127	1,098	1,135	1,120	1,211
2548	1,147	1,150	1,150	1,150	1,150	1,150	1,150	1,150	1,150	1,150	1,095	1,090	1,140
2549	1,247	1,264	1,270	1,286	1,340	1,399	1,688	1,741	1,837	1,961	2,044	2,010	1,591
2550	2,023	2,040	2,040	2,040	2,115	2,130	2,130	2,248	2,450	2,325	1,718	1,661	2,077
2551	1,488	1,526	1,655	2,141	1,761	1,594							1,694

## ราคาขายส่งปลายข้าวเหนียว A-1 ตลาดกรุงเทพมหานคร

หน่วย : บาท/100 กก.

ปี	มค.	กพ.	มีค.	เมย.	พค.	มิย.	กค.	สค.	กย.	ตค.	พย.	ธค.	เฉลี่ย
2540	842	846	858	852	855	859	924	958	1,018	1,018	1,052	1,007	924
2541	1,148	987	882	912	909	895	873	875	881	868	793	777	900
2542	800	771	746	754	759	754	745	758	824	674	634	595	735
2543	567	563	520	530	549	556	565	558	547	556	564	609	557
2544	731	870	869	891	926	966	952	843	817	790	680	709	837
2545	756	774	810	807	814	795	812	822	831	844	808	853	811
2546	857	858	845	845	845	817	821	863	904	846	848	865	851
2547	882	867	865	885	885	885	885	886	905	858	833	835	873
2548	844	845	865	915	868	865	865	875	875	875	875	905	873
2549	912	983	1,072	1,143	1,145	1,204	1,311	1,384	1,532	1,662	1,704	1,661	1,309
2550	1,640	1,640	1,629	1,590	1,590	1,590	1,557	1,585	1,399	1,231	1,266	1,250	1,497
2551	1,196	1,346	1,476	1,795	1,505	1,319							1,440

สำนักส่งเสริมการค้าสินค้าเกษตร

## ราคาขายส่งข้าวสารหอมมะลิ 100% ชั้น 2 ในตลาดกรุงเทพมหานคร

PX007-3

หน่วย : บาท/100 กก.

ปี	มค.	กพ.	มีค.	เมษ.	พค.	มิย.	กค.	สค.	กย.	ตค.	พย.	ธค.	เฉลี่ย
2540	1,484	1,580	1,754	1,720	1,788	1,891	2,101	2,156	2,080	1,910	1,758	1,936	1,847
2541	2,564	2,386	2,156	2,068	2,088	2,033	1,896	1,810	1,698	1,518	1,422	1,430	1,922
2542	1,454	1,423	1,378	1,348	1,378	1,370	1,476	1,563	1,908	1,850	1,721	1,530	1,533
2543	1,520	1,531	1,543	1,563	1,727	1,840	2,028	2,015	1,983	1,970	1,910	1,887	1,793
2544	1,443	1,345	1,306	1,297	1,227	1,145	1,117	996	952	1,032	1,088	1,031	1,165
2545	1,021	1,053	1,044	1,050	1,105	1,219	1,309	1,311	1,345	1,275	1,278	1,252	1,189
2546	1,359	1,440	1,686	1,811	1,837	1,862	1,855	1,972	2,074	1,888	1,865	1,675	1,777
2547	1,856	1,766	1,760	1,743	1,681	1,606	1,477	1,454	1,379	1,427	1,510	1,510	1,597
2548	1,512	1,540	1,540	1,540	1,523	1,471	1,460	1,502	1,501	1,500	1,468	1,465	1,502
2549	1,465	1,538	1,590	1,590	1,618	1,668	1,809	1,825	1,816	1,804	1,621	1,670	1,668
2550	1,782	1,790	1,790	1,780	1,746	1,747	1,750	1,750	1,750	1,765	1,855	1,955	1,788
2551	2,043	2,227	2,416	3,322	3,214	2,729							2,659

## ราคาขายส่งปลายข้าวสารหอมมะลิในตลาดกรุงเทพมหานคร

หน่วย : บาท/100 กก.

ปี	มค.	กพ.	มีค.	เมษ.	พค.	มิย.	กค.	สค.	กย.	ตค.	พย.	ธค.	เฉลี่ย
2540	518	564	591	591	608	610	645	661	694	677	668	809	636
2541	886	821	768	782	802	823	832	892	945	914	788	800	838
2542	826	822	825	824	827	824	839	812	825	812	712	616	797
2543	601	603	605	611	585	569	591	610	598	622	579	569	595
2544	572	582	624	651	692	757	781	810	802	805	712	685	706
2545	722	704	682	680	671	672	680	697	713	712	697	670	692
2546	636	650	628	605	614	639	642	673	705	704	678	728	659
2547	828	953	1,001	1,037	1,067	995	950	963	850	833	894	887	938
2548	913	909	881	875	868	846	850	907	899	898	869	823	878
2549	800	833	839	828	813	848	869	870	886	866	834	856	845
2550	895	930	925	958	955	993	996	1,008	1,027	1,034	1,116	1,201	1,003
2551	1,263	1,442	1,635	2,298	2,055	1,688							1,730

สำนักส่งเสริมการค้าสินค้าเกษตร

## ราคาขายส่งข้าวหอมปทุมธานี ตลาดกรุงเทพมหานคร

PX009

หน่วย : บาท/100 กก.

ปี	มค.	กพ.	มีค.	เมย.	พค.	มิย.	กค.	สค.	กย.	ตค.	พย.	ธค.	เฉลี่ย
2547	-	-	-	-	1,111	990	971	1,000	1,162	1,117	1,150	1,150	1,081
2548	1,150	1,150	1,150	1,150	1,150	1,150	1,150	1,180	1,190	1,190	1,190	1,190	1,166
2549	1,209	1,234	1,290	1,290	1,290	1,388	1,481	1,490	1,490	1,487	1,351	1,290	1,358
2550	1,373	1,390	1,368	1,290	1,284	1,280	1,280	1,186	1,170	1,183	1,321	1,388	1,293
2551	1,484	1,749	2,077	2,911	2,754	2,455							2,238

## ราคาขายส่งปลายข้าวหอมปทุมธานี ตลาดกรุงเทพมหานคร

หน่วย : บาท/100 กก.

ปี	มค.	กพ.	มีค.	เมย.	พค.	มิย.	กค.	สค.	กย.	ตค.	พย.	ธค.	เฉลี่ย
2547	-	-	-	-	901	880	821	840	806	798	844	862	844
2548	882	893	851	845	843	823	820	847	848	848	836	815	846
2549	789	800	817	811	792	809	818	818	826	825	782	793	807
2550	844	891	918	898	886	909	915	928	952	976	1,063	1,133	943
2551	1,202	1,392	1,594	2,232	1,961	1,623							1,667

## ราคาข้าวเปลือกหอมปทุมธานี ที่โรงสีรับซื้อในสวนภูมิภาค

หน่วย : บาท/ตัน

ปี	มค.	กพ.	มีค.	เมย.	พค.	มิย.	กค.	สค.	กย.	ตค.	พย.	ธค.	เฉลี่ย
2547	-	-	-	-	-	-	-	-	5,810	5,968	6,220	6,221	6,055
2548	6,417	6,541	6,485	6,500	6,500	6,547	6,550	6,600	6,600	6,626	6,700	6,700	6,564
2549	6,700	6,880	6,800	6,750	6,750	6,780	6,845	7,159	7,050	6,686	6,532	6,521	6,788
2550	7,026	7,400	7,386	7,011	6,617	6,624	6,600	6,600	6,600	6,616	6,991	7,447	6,910
2551	7,582	9,032	11,587	14,450	13,766	10,902							11,220

สำนักส่งเสริมการค้าสินค้าเกษตร

## มันสำปะหลัง

1. ผลผลิตและความต้องการใช้ (ล้านตันหัวมันสด)	ปี 46/47	ปี 47/48	ปี 48/49	ปี 49/50*	ปี 50/51	
ผลผลิตของไทย	21.44	16.94	22.58	26.41	27.62	
พื้นที่เพาะปลูก (ล้านไร่)	6.61	6.16	6.69	7.13	7.30	
2. ต้นทุนการผลิตหัวมันสด (บาท/กก.)	0.88	0.92	0.84	0.85		
3. ราคา (บาท/กก.)	ปี 46/47	ปี 47/48	ปี 48/49	ปี 49/50	พ.ค.51	มิ.ย.51
หัวมันสดกะลอะเกษตรกรขายได้	0.80	1.33	1.29	1.21	2.13	2.02
หัวมันสดเชื่อแป้ง 25% จ.นครราชสีมา	1.06	1.50	1.29	1.33	2.18	1.96
มันเส้น FOB (US\$/ตัน)	87.50	112.25	112.46	122.0	190.13	190.00
แป้งมัน FOB (US\$/ตัน)	181.66	232.50	245.00	271.0	416.05	390.59
4. การส่งออก (ล้านตันผลิตภัณฑ์)	ปี 46/47	ปี 47/48	ปี 48/49	ปี 49/50	ปี 50/51	
มันเส้น	2.62	2.63	3.51	2.86	0.35	
มันอัดเม็ด	2.73	0.40	0.22	1.65	0.52	
แป้งคิบ	1.13	0.98	1.48	1.47	0.36	
แป้งเปรูรูป	0.61	0.63	0.60	0.47	0.12	
กากมัน	0.18	0.34	0.28	0.43	0.10	
รวม	7.27	4.98	6.09	6.88	1.45	

### 5. นโยบายและมาตรการ ปี 2549/50

คณะกรรมการ คชก. ได้มีมติเมื่อวันที่ 2 พฤศจิกายน 2549 เห็นชอบมาตรการแทรกแซงตลาดมันสำปะหลัง ปี 2549/50 ด้วยการรับจํานําหัวมันสำปะหลังสดจากเกษตรกร ปริมาณการรับจํานําหัวมันสำปะหลังสดรวม 7.5 ล้านตัน เพื่อแปรรูปเป็นมันเส้นและแป้งมันสำปะหลัง ระยะเวลารับจํานําเดือนพฤศจิกายน 2549 – เมษายน 2550 กำหนดราคารับจํานํามันสำปะหลังสด เชื่อแป้ง 25% ณ จุดรับจํานําเป็นขั้นบันไดเดือนพฤศจิกายน 2549 กก.ละ 1.25 บาท เพิ่มขึ้นเดือนละ 0.05 บาท เป็น กก.ละ 1.50 บาท ในเดือนเมษายน 2550

การดำเนินการ เปิดจุดรับจํานําแล้ว 180 ราย โดยเป็น ลานมัน 166 รายใน 22 จังหวัดและโรงแป้ง 14 โรง ใน 7 จังหวัด เกษตรกรนำผลผลิตมาจํานํารวม 1,141,265 ตัน แปรรูปเป็นมันเส้น 286,131.503 ตัน แป้งมัน 104,631.324 ตัน

	หัวมันสด (30 ส.ค.50)	มันเส้น (ตัน)	แป้งมัน (ตัน)
1. ผลการรับจํานํา	1,141,265	286,131.503	104,631.324
2. ไล่ถอน		2,885.673	5,045.918
3. คงเหลือก่อนจําหน่าย		283,245.830	99,585.406
4. จําหน่าย ครั้งที่ 1 21 มิ.ย.50		96,138.409	51,976.357
5. จําหน่าย ครั้งที่ 2 23 ก.ค.50		122,351.081	17,381.329
6. จําหน่าย ครั้งที่ 3 5 ก.ย.50		64,756.340	30,227.721

## 6. นโยบายและมาตรการ ปี 2550/51

คณะกรรมการ คชก. ได้มีมติเมื่อวันที่ 8 พฤศจิกายน 2550 เห็นชอบมาตรการแทรกแซงตลาดมันสำปะหลังปี 2550/51 อย่างเป็นระบบ รวม 3 มาตรการ ดังนี้

**6.1 มาตรการแทรกแซง** ด้วยการรับจำนำหัวมันสำปะหลังสดจากเกษตรกร ปริมาณ 5 ล้านตัน เพื่อแปรรูปเป็นมันเส้นและแป้งมัน โดยมีเงื่อนไขรับจำนำจากเกษตรกรไม่เกินรายละ 250 ตัน หรือวงเงินไม่เกินรายละ 350,000 บาท ระยะเวลารับจำนำ เดือนมกราคม-เมษายน 2551 กำหนดราคารับจำนำมันสำปะหลังสด เชื้อแป้ง 25% เป็นขั้นบันไดเดือนมกราคม 2551 กก.ละ 1.70 บาท เพิ่มขึ้นเดือนละ 0.05 บาท เป็นก.ละ 1.85 บาทในเดือนเมษายน 2551

**6.2 มาตรการเร่งระบายส่งออกผลิตภัณฑ์มันสำปะหลัง** เห็นชอบให้กรมการค้าต่างประเทศ (1) วางแผนและเร่งหาตลาดส่งออกผลิตภัณฑ์มันสำปะหลัง (2) จัดระบบส่งออกผลิตภัณฑ์มันสำปะหลัง

**6.3 มาตรการจัดระบบพิเศษเฉพาะพื้นที่** เห็นชอบให้ขยายดำเนินโครงการจัดระบบพิเศษเฉพาะพื้นที่มันสำปะหลังปี 2550/51 ในเขตภาคเหนือตอนล่าง อ.ขามเฒ่าลี้บุรี (จ.กำแพงเพชร) และเขตภาคตะวันออก อ.วังสมบูรณ์ (จ.สระแก้ว) โดยผู้เข้าร่วมโครงการใช้เงินกู้ยืมจาก ธ.ก.ส. และ ธ.กรุงไทย เป็นเงินทุนหมุนเวียน ดำเนินกิจกรรมการตลาด ระยะเวลาโครงการ ก.พ. 50 – มี.ย. 55

## 7. สถานการณ์ ปี 2550/51

### 7.1 ในประเทศ

ผลผลิตฤดูกาลผลิต ปี 50/51 ผลผลิตออกสู่ตลาดแล้วประมาณร้อยละ 98 ในขณะที่ผู้ประกอบการค้ามันสำปะหลัง/แป้งมันยังคงมีความต้องการวัตถุดิบใช้ในการผลิตอย่างต่อเนื่อง ประกอบกับราคาส่งออกผลิตภัณฑ์มันสำปะหลัง ไน้มสูงขึ้นตามราคารัฐพิธีขในตลาดโลกที่สูงขึ้นมาก อีกทั้งมีการใช้มันเส้นในการผสมอาหารเลี้ยงสัตว์มากขึ้น จึงส่งผลให้ราคาซื้อขายหัวมันสดทรงตัวอยู่ในเกณฑ์สูง โดยราคารับซื้อ ณ โรงแป้ง (เชื้อแป้ง 25%) จ.นครราชสีมา รับซื้อเฉลี่ย กก.ละ 1.96 บาท ส่วน ณ ลานมัน (ชนิดคละ) เฉลี่ย กก.ละ 2.02 บาท

### 7.2 ต่างประเทศ

การส่งออกผลิตภัณฑ์มันของ ไทย ช่วงเดือน ม.ค.- พ.ค.51 มันเส้น 0.784 ล้านตัน มูลค่า 4,275 ล้านบาท ลดลงจากช่วงเดียวกันของปี 50 (ม.ค. - พ.ค.) ร้อยละ 133 มันอัดเม็ด 1.184 ล้านตัน มูลค่า 6,025 ล้านบาท เพิ่มขึ้นจากช่วงเดียวกันของปี 50 (ม.ค.- พ.ค.) ร้อยละ 57 แป้งมัน 0.867 ล้านตัน มูลค่า 12,054 ล้านบาท เพิ่มขึ้นจากช่วงเดียวกันของปี 50 (ม.ค.- เม.ย.) ร้อยละ 5 ทั้งนี้ การส่งออกมันเส้นลดลงมีผลจากจีนคู่ค้ารายใหญ่ชะลอการซื้อ ประกอบกับมีการนำมันเส้นแปรรูปส่งออกไปสหภาพยุโรปในรูปแบบมันอัดเม็ดจำนวนมาก

สำนักส่งเสริมการค้าสินค้าเกษตร

กรกฎาคม 2551

Agri\_231มันฯ P : ๗๐๕๖๖๖๑

Agri\_24 มีนายชาติชัย 50 F ราคาเป็น

	ต.ค.	พ.ย.	ธ.ค.	ม.ค.	ก.พ.	มี.ค.	เม.ย.	พ.ค.	มิ.ย.	ก.ค.	ส.ค.	ก.ย.	เฉลี่ย
<b>1. ราคามันสดเกษตรกรขายได้ : สำนักงานเศรษฐกิจการเกษตร</b>													
2543/44	0.56	0.64	0.67	0.67	0.66	0.68	0.69	0.83	0.99	1.06	1.03	0.93	0.69
2544/45	0.93	0.99	0.99	1.03	1.05	1.11	1.16	1.12	1.06	1.02	1.04	0.98	1.05
2545/46	0.91	0.94	0.97	0.93	0.94	0.93	0.93	0.92	0.91	0.88	0.82	0.81	0.93
2546/47	0.77	0.79	0.82	0.82	0.76	0.74	0.80	0.83	0.98	1.00	1.06	1.09	0.80
2547/48	1.04	1.10	1.20	1.30	1.39	1.48	1.47	1.40	1.30	1.30	1.40	1.30	1.33
2548/49	1.21	1.27	1.40	1.37	1.38	1.36	1.30	0.99	0.99	0.96	0.94	0.94	1.29
2549/50	0.87	1.00	1.13	1.12	1.16	1.23	1.21	1.25	1.35	1.52	1.72	1.79	1.28
2550/51	1.72	1.62	<b>1.80</b>	1.99	2.09	2.20	2.23	2.13	<b>2.02</b>				1.98
<b>2. ราคามันสดเชื้อแป้ง 25% जनकनररररर</b>													
2543/44	0.72	0.74	0.83	0.83	0.82	0.84	0.88	1.03	1.14	1.30	1.30	1.24	0.97
2544/45	1.16	1.18	1.18	1.16	1.17	1.27	1.33	1.31	1.32	1.26	1.16	1.14	1.22
2545/46	1.06	1.06	1.16	1.02	1.05	0.98	1.02	1.00	0.97	0.96	0.96	0.93	1.01
2546/47	0.91	0.95	1.02	0.99	0.95	0.96	1.04	1.13	1.18	1.21	1.21	1.17	1.06
2547/48	1.12	1.20	1.29	1.49	1.53	1.59	1.65	1.68	1.68	1.65	1.54	1.52	1.50
2548/49	1.45	1.46	1.52	1.43	1.41	1.32	1.27	1.18	1.17	1.12	1.06	1.06	1.29
2549/50	1.06	1.15	1.18	1.18	1.21	1.28	1.33	1.47	1.59	1.69	1.74	1.85	1.39
2550/51	1.87	1.81	<b>1.91</b>	2.06	2.22	2.33	2.33	2.18	<b>1.98</b>				2.08
<b>3. ราคาส่งออก เอฟ.โอ.บี.มันเส้น</b>													
2543/44	-	-	-	-	-	-	-	-	-	-	-	-	-
2544/45	-	-	-	-	-	2.98	3.03	3.03	3.06	3.04	3.11	3.07	3.05
2545/46	2.96	2.93	2.89	2.81	2.82	2.85	2.90	2.90	2.82	2.83	2.82	2.82	2.86
2546/47	2.81	2.90	2.96	2.84	2.72	2.63	2.90	3.11	3.33	3.54	3.80	3.80	3.11
2547/48	3.29	3.29	3.40	3.76	4.00	4.36	4.46	4.51	4.73	4.83	4.76	4.73	4.18
2548/49	4.56	4.35	4.21	4.02	4.04	3.75	3.86	3.95	4.35	4.37	4.25	4.25	4.16
2549/50	4.22	3.94	4.20	3.96	3.97	3.96	3.93	4.28	4.39	4.63	4.94	5.24	4.31
2550/51	5.56	5.26	<b>5.48</b>	5.54	5.68	5.76	5.92	5.93	<b>5.91</b>				5.67
<b>4. ราคาส่งออก เอฟ.โอ.บี.แป้งมัน</b>													
2543/44	6.44	6.53	6.65	6.66	6.58	7.32	7.74	8.06	8.34	8.51	8.15	7.75	7.39
2544/45	7.75	7.80	7.62	7.83	7.96	8.42	8.76	8.53	8.03	7.52	7.71	7.46	7.95
2545/46	7.47	7.55	7.55	7.67	7.79	7.77	7.66	7.29	7.06	6.87	6.87	6.64	7.35
2546/47	6.52	6.65	7.11	6.91	6.61	6.89	7.16	7.68	7.82	7.84	7.95	7.95	7.26
2547/48	7.93	7.83	7.88	8.88	9.42	10.44	11.21	11.10	11.40	11.21	9.64	9.51	9.70
2548/49	9.47	9.19	9.30	8.97	9.01	8.32	8.49	8.32	8.39	8.23	7.77	7.73	8.60
2549/50	7.89	8.45	8.55	8.94	8.97	8.36	9.00	10.13	10.74	10.97	11.13	11.35	9.54
2550/51	11.99	11.58	<b>11.98</b>	12.12	12.66	13.39	13.59	<b>13.07</b>	<b>12.63</b>				12.56

ที่มา : สำนักงานเศรษฐกิจการเกษตร , กรมการค้าภายใน , สมาคมการค้ามันสำปะหลังไทย

ปริมาณการส่งออกมันสำปะหลัง

	ต.ค.	พ.ย.	ธ.ค.	ม.ค.	ก.พ.	มี.ค.	เม.ย.	พ.ค.	มิ.ย.	ก.ค.	ส.ค.	ก.ย.	รวม
<b>1. ปริมาณการส่งออกมันเส้น</b>													
2543/44	9,310	39,52	89	19,958	101,59	26,284	60,174	85,586	48,234	301,956	256,264	107,223	915,220
2544/45	36,866	10,080	70,804	108,895	167,816	70,205	163,913	153,604	52,746	139,801	154,008	168,695	1,297,434
2545/46	12,000	54,935	122,515	124,015	312,651	75,228	376,459	126,398	105,678	87,865	172,496	37,904	1,608,042
2546/47	46,915	92,409	258,108	328,407	171,706	157,904	226,123	211,811	427,336	221,686	278,619	202,177	2,623,202
2547/48	115,748	219,937	244,532	156,113	197,141	313,386	214,612	336,599	180,921	282,829	217,839	147,369	2,627,027
2548/49	136,728	273,082	316,322	294,264	407,051	283,804	171,660	258,455	313,228	486,538	258,133	306,519	3,505,784
2549/50	342,132	322,559	376,015	618,400	471,790	264,246	191,913	276,728	266,874	190,478	142,264	844,518.85	3,547,850
2550/51	34,285	88,971	227,417	155,375	223,935	226,306	135,789	42,474					1,134,552
<b>2. ปริมาณการส่งออกแป้งมันดิบ</b>													
2543/44	91,317	102,577	100,613	91,048	96,617	78,061	62,317	64,637	58,491	48,049	75,586	71,348	940,661
2544/45	78,258	68,603	69,980	72,530	81,931	73,639	61,605	50,938	44,423	58,701	71,978	76,532	809,118
2545/46	88,302	93,664	75,146	106,524	108,849	104,626	97,088	71,693	70,054	66,297	71,929	90,960	1,045,132
2546/47	107,470	93,318	95,245	105,007	98,104	104,317	86,566	98,526	95,259	78,603	78,950	86,183	1,127,547
2547/48	102,786	91,678	88,689	66,634	70,098	87,556	74,581	66,437	72,005	62,656	75,018	121,694	979,833
2548/49	121,710	109,907	88,681	119,783	130,847	133,447	116,149	115,639	126,303	119,528	158,416	136,690	1,477,100
2549/50	175,912	183,936	155,158	144,803	148,018	165,281	150,681	112,611	94,718	80,061	96,531	118,338	1,626,048
2550/51	120,170	110,850	132,230	114,032	229,048	138,746	89,023	94,437					1,028,536
<b>3. ปริมาณการส่งออกแป้งมันแปรรูป</b>													
2543/44	29,927	37,463	26,171	33,571	25,865	43,475	27,487	40,771	33,108	33,168	36,409	35,262	402,678
2544/45	35,759	42,813	34,041	38,408	29,786	40,559	41,079	44,292	36,904	39,512	32,680	37,523	453,356
2545/46	38,217	41,732	37,744	42,820	38,708	48,157	52,384	49,493	37,609	41,982	36,915	46,012	511,773
2546/47	42,095	42,209	47,131	45,083	51,189	53,509	61,390	53,635	55,170	47,928	53,435	58,410	611,184
2547/48	60,540	53,245	59,571	51,801	42,143	53,474	60,525	63,277	46,155	46,330	42,275	47,732	627,068
2548/49	45,758	50,978	46,046	45,621	48,813	65,894	45,164	61,049	43,391	49,570	47,470	52,430	602,174
2549/50	56,268	66,497	59,760	33,981	33,802	40,365	34,101	48,120	45,854	34,932	39,654	33,623	526,957
2549/50	46,829	42,352	35,327	33,760	39,408	44,640	39,621	44,461					326,397

ที่มา : กรมศุลกากร





## ยางพารา

1. ผลผลิตและความต้องการใช้		ปี 2547	ปี 2548	ปี 2549	ปี 2550	ปี 2551
		(ประมาณการ)				
ผลผลิตโลก	(ล้านตัน)	8.75	8.88	9.67	9.68	9.75
การใช้ของโลก	(ล้านตัน)	8.71	9.08	9.22	9.67	9.95
ผลผลิตไทย	(ล้านตัน)	2.98	2.99	3.07	3.02	3.19
การใช้ภายในประเทศ	(ล้านตัน)	0.32	0.34	0.32	0.35	0.36
ปริมาณส่งออก	(ล้านตัน)	3.02	2.95	3.06	2.966	1.183
มูลค่าส่งออก	(ล้านบาท)	137,604	148,868	205,361	194,356	89,875

(พ.ศ.51)

ที่มา : IRSG , สำนักงานเศรษฐกิจการเกษตร, กรมศุลกากร

2. ดัชนี (บาท/กก.)		31.80	34.14	32.55	33.87	33.87
3. ราคา (บาท/กก.)						
ยางแผ่นดิบชั้น 3		44.61	52.19	68.18	68.97	96.05
(เกษตรกรขายได้)						
ยางแผ่นรมควันชั้น 3		51.51	60.34	80.03	78.09	109.78
(เอฟ . โอ . บี .ท่าเรือกรุงเทพฯ)						
ยางแผ่นรมควันชั้น 3		51.01	59.72	78.71	77.90	107.26
(ซื้อขายล่วงหน้า ตลาดสิงคโปร์)						

#### 4. สภาพปัญหาและการแก้ไขปัญหา

4.1 ในช่วงที่ผ่านมา (ปี 2535 – ปี 2544) ได้เกิดปัญหาราคายางพาราตกต่ำ กระทรวงเกษตรฯ โดยองค์การสวนยาง (อสย.) ได้แทรกแซงตลาดอย่างต่อเนื่อง โดยใช้เงินกู้จากธนาคารกรุงไทยรวมประมาณ 21,000 ล้านบาท เพื่อใช้หมุนเวียนรับซื้อยาง และเกิดภาวะขาดทุนในการดำเนินการประมาณ 15,000 ล้านบาท

4.2 ได้มีการจัดตั้งบริษัทร่วมทุนยาง 3 ประเทศ (ไทย อินโดนีเซีย และมาเลเซีย) มีวัตถุประสงค์เพื่อรักษาเสถียรภาพราคายาง ซึ่งเป็นที่คาดว่าจะทำให้ราคายางเคลื่อนไหวอยู่ในเกณฑ์สูงอย่างยั่งยืน และประเทศผู้ผลิตมีอำนาจต่อรองและการจัดการด้านการตลาด ทั้งนี้ ครม. ได้มีมติ (28 เม.ย.46) เห็นชอบให้จัดสรรเงิน 100 ล้านเหรียญสหรัฐฯ หรือ 4,400 ล้านบาท ใช้ลงทุนในบริษัทร่วมทุนฯ

4.3 ครม. ได้มีมติ (25 กค.49) เห็นชอบการแก้ไขปัญหายางพาราจังหวัดชายแดนภาคใต้ตามที่สำนักงานสภาพความมั่นคงแห่งชาติเสนอโดยขยายระยะเวลาโครงการตลาดกลางยางพาราเคลื่อนที่ระดับอำเภอใน 3 จังหวัดชายแดนภาคใต้ (ปัตตานี ยะลา และนราธิวาส) และให้ชะลอการขอดำเนินการจัดตั้งตลาดกลางยางพาราจังหวัดยะลาไว้ก่อน

## 5. สถานการณ์ปัจจุบัน

### 5.1 สถานการณ์ตลาดโลก

ผลผลิตยางธรรมชาติของโลกปี 2551 มีประมาณ 9.75 ล้านตัน เพิ่มขึ้นจากปี 2550 จำนวน 0.07 ล้านตัน หรือคิดเป็นร้อยละ 0.97 เนื่องจากการขยายพื้นที่ปลูกยางในเอเชีย ได้แก่ อินโดนีเซีย อินเดีย และ เวียดนาม ส่วนการใช้ยางธรรมชาติของโลก ประมาณ 9.95 ล้านตัน เพิ่มขึ้นจากปีที่ผ่านมา 0.28 ล้านตัน หรือ คิดเป็นร้อยละ 2.89 เนื่องจากความต้องการใช้ในอุตสาหกรรมยานยนต์ขยายตัวเพิ่มขึ้น

### 5.2 สถานการณ์ภายในประเทศ

ราคายางปรับตัวสูงขึ้นจากเดือนที่ผ่านมา สาเหตุมาจากปริมาณผลผลิตลดน้อยลงเนื่องจาก (1) ราคาน้ำมันในตลาดโลกเพิ่มสูงขึ้น (2) ความต้องการของผู้ผลิตยางล้อมีอย่างต่อเนื่อง (3) ความต้องการซื้อเพื่อเก็บเข้าสต็อกของจีนและญี่ปุ่น

~~~~~

สำนักส่งเสริมการค้าสินค้าเกษตร  
กรมการค้าภายใน  
กรกฎาคม 2551

## ราคาขายพาราภายในประเทศและต่างประเทศ

หน่วย :บาท/กก.

| ปี                                                                 | มค.   | กพ.   | มีค.  | เมย.  | พค.   | มิย.   | กค.    | สค.           | กย.                                                   | ตค.   | พย.   | ธค.   | เฉลี่ย |
|--------------------------------------------------------------------|-------|-------|-------|-------|-------|--------|--------|---------------|-------------------------------------------------------|-------|-------|-------|--------|
| <b>1.ราคาขายแผ่นดิบชั้น 3 ที่เกษตรกรขายได้</b>                     |       |       |       |       |       |        |        |               |                                                       |       |       |       |        |
|                                                                    |       |       |       |       |       |        |        |               | ที่มา : สำนักงานเศรษฐกิจการเกษตร                      |       |       |       |        |
| 2545                                                               | 20.15 | 22.58 | 23.60 | 23.32 | 24.25 | 29.90  | 28.82  | 30.15         | 32.35                                                 | 30.00 | 29.97 | 30.16 | 27.10  |
| 2546                                                               | 32.43 | 34.82 | 38.60 | 36.52 | 35.23 | 36.92  | 35.59  | 36.94         | 38.37                                                 | 43.45 | 42.94 | 39.76 | 37.63  |
| 2547                                                               | 41.41 | 41.85 | 44.57 | 45.94 | 47.63 | 49.72  | 46.06  | 44.54         | 44.68                                                 | 45.53 | 43.44 | 39.94 | 44.61  |
| 2548                                                               | 39.14 | 41.99 | 43.50 | 44.68 | 46.52 | 52.22  | 59.75  | 58.21         | 61.47                                                 | 61.93 | 56.30 | 60.57 | 52.19  |
| 2549                                                               | 65.28 | 69.79 | 71.96 | 73.50 | 81.22 | 93.45  | 82.76  | 69.98         | 55.71                                                 | 57.12 | 47.98 | 49.47 | 68.19  |
| 2550                                                               | 63.06 | 72.22 | 68.17 | 71.41 | 73.07 | 70.80  | 61.96  | 63.64         | 65.44                                                 | 69.80 | 74.79 | 73.30 | 68.97  |
| 2551                                                               | 77.36 | 81.93 | 79.84 | 81.88 | 90.31 | 96.05  | 101.02 | (1-16 ก.ค.51) |                                                       |       |       |       |        |
| <b>2. ราคาขายแผ่นดิบชั้น 3 ตลาดหัดใหญ่</b>                         |       |       |       |       |       |        |        |               |                                                       |       |       |       |        |
|                                                                    |       |       |       |       |       |        |        |               | ที่มา : สถาบันวิจัยยาง                                |       |       |       |        |
| 2545                                                               | 21.79 | 23.96 | 25.63 | 25.95 | 26.90 | 34.52  | 30.83  | 32.35         | 34.08                                                 | 31.90 | 32.04 | 31.57 | 29.29  |
| 2546                                                               | 37.83 | 37.30 | 41.17 | 40.89 | 38.40 | 41.21  | 39.17  | 39.28         | 41.93                                                 | 48.32 | 45.44 | 43.02 | 41.16  |
| 2547                                                               | 42.93 | 44.06 | 47.25 | 49.09 | 50.53 | 52.10  | 47.40  | 46.28         | 46.35                                                 | 47.32 | 44.89 | 42.94 | 46.76  |
| 2548                                                               | 42.94 | 42.68 | 45.71 | 48.01 | 47.77 | 58.17  | 66.76  | 62.91         | 69.89                                                 | 70.12 | 60.00 | 66.36 | 56.78  |
| 2549                                                               | 68.90 | 73.47 | 75.20 | 67.98 | 88.89 | 97.58  | 84.92  | 73.17         | 68.73                                                 | 60.54 | 51.02 | 54.99 | 72.12  |
| 2550                                                               | 67.50 | 75.04 | 72.24 | 75.33 | 76.87 | 72.43  | 63.67  | 69.38         | 67.92                                                 | 73.29 | 78.46 | 76.42 | 72.38  |
| 2551                                                               | 79.97 | 83.61 | 81.83 | 83.82 | 92.30 | 102.23 | 102.23 | (1-16 ก.ค.51) |                                                       |       |       |       |        |
| <b>3. ราคาส่งออกยางแผ่นรมควันชั้น 3 (เอฟ.โอ.บี) ท่าเรือกรุงเทพ</b> |       |       |       |       |       |        |        |               |                                                       |       |       |       |        |
|                                                                    |       |       |       |       |       |        |        |               | ที่มา : สถาบันวิจัยยาง/สนง.กองทุนสงเคราะห์การทำสวนยาง |       |       |       |        |
| 2545                                                               | 24.20 | 27.06 | 29.06 | 29.28 | 29.78 | 37.46  | 34.86  | 35.83         | 38.42                                                 | 36.45 | 36.20 | 36.10 | 32.89  |
| 2546                                                               | 36.25 | 39.35 | 41.13 | 40.70 | 41.48 | 43.30  | 41.50  | 43.45         | 43.70                                                 | 45.60 | 53.08 | 49.55 | 43.26  |
| 2547                                                               | 48.15 | 49.68 | 52.35 | 52.82 | 54.10 | 55.88  | 52.60  | 51.70         | 51.17                                                 | 52.48 | 50.30 | 46.83 | 51.51  |
| 2548                                                               | 45.92 | 47.53 | 50.42 | 52.29 | 53.61 | 58.73  | 72.20  | 66.72         | 70.15                                                 | 70.19 | 67.30 | 69.01 | 60.34  |
| 2549                                                               | 74.09 | 82.05 | 81.16 | 82.27 | 93.47 | 104.25 | 96.73  | 83.65         | 68.98                                                 | 69.81 | 60.83 | 63.01 | 80.03  |
| 2550                                                               | 75.04 | 82.44 | 72.24 | 81.74 | 82.05 | 78.47  | 70.49  | 72.34         | 74.10                                                 | 79.07 | 82.55 | 84.00 | 77.88  |
| 2551                                                               | 87.51 | 86.16 | 88.54 | 89.35 | 97.65 | 109.78 | 108.98 | (1-16 ก.ค.51) |                                                       |       |       |       |        |
| <b>4. ราคาขายแผ่นรมควันชั้น 3 ตลาดสิงคโปร์ (เอฟ.โอ.บี)</b>         |       |       |       |       |       |        |        |               |                                                       |       |       |       |        |
|                                                                    |       |       |       |       |       |        |        |               | ที่มา : สถาบันวิจัยยาง                                |       |       |       |        |
| 2545                                                               | 23.40 | 26.71 | 27.87 | 28.28 | 28.84 | 32.32  | 33.29  | 38.06         | 36.93                                                 | 36.16 | 36.20 | 36.22 | 32.02  |
| 2546                                                               | 38.81 | 41.31 | 45.02 | 40.29 | 39.78 | 40.24  | 40.09  | 43.30         | 44.40                                                 | 50.65 | 50.27 | 49.20 | 43.61  |
| 2547                                                               | 48.36 | 50.38 | 52.56 | 53.69 | 53.52 | 54.81  | 51.28  | 51.26         | 50.93                                                 | 52.20 | 46.59 | 46.52 | 51.01  |
| 2548                                                               | 45.91 | 48.67 | 50.08 | 51.36 | 52.48 | 57.98  | 70.96  | 66.72         | 68.58                                                 | 69.27 | 66.12 | 68.46 | 59.72  |
| 2549                                                               | 72.97 | 81.57 | 80.80 | 81.18 | 92.40 | 102.48 | 93.10  | 81.44         | 67.65                                                 | 68.27 | 59.82 | 62.83 | 78.71  |
| 2550                                                               | 75.21 | 82.11 | 78.16 | 80.71 | 81.22 | 76.00  | 68.85  | 71.65         | 73.52                                                 | 79.26 | 84.15 | 84.01 | 77.90  |
| 2551                                                               | 87.57 | 86.16 | 87.17 | 88.45 | 96.81 | 105.05 | 106.76 | (1-16 ก.ค.51) |                                                       |       |       |       |        |
| <b>5. ราคาหน้ายางสด ที่เกษตรกรขายได้</b>                           |       |       |       |       |       |        |        |               |                                                       |       |       |       |        |
|                                                                    |       |       |       |       |       |        |        |               | ที่มา : สำนักงานเศรษฐกิจการเกษตร                      |       |       |       |        |
| 2544                                                               | 19.46 | 20.99 | 20.54 | 20.76 | 21.92 | 23.50  | 22.66  | 20.57         | 19.27                                                 | 17.53 | 17.35 | 13.84 | 19.87  |
| 2545                                                               | 17.47 | 20.40 | 22.35 | 23.92 | 23.93 | 26.78  | 27.86  | 25.71         | 28.61                                                 | 27.95 | 26.80 | 27.99 | 24.98  |
| 2546                                                               | 30.13 | 32.07 | 37.78 | 39.59 | 37.46 | 38.87  | 35.08  | 37.61         | 38.21                                                 | 42.76 | 41.15 | 36.39 | 37.26  |
| 2547                                                               | 41.90 | 43.21 | 44.55 | 46.39 | 46.70 | 49.48  | 45.05  | 42.42         | 43.23                                                 | 44.00 | 42.31 | 35.88 | 43.76  |
| 2548                                                               | 35.88 | 43.44 | 47.37 | 48.13 | 47.77 | 52.90  | 57.61  | 57.40         | 59.48                                                 | 61.98 | 57.50 | 60.57 | 52.50  |
| 2549                                                               | 65.51 | 71.21 | 76.51 | 76.65 | 82.46 | 90.55  | 77.42  | 67.35         | 50.10                                                 | 57.93 | 48.47 | 50.85 | 67.92  |
| 2550                                                               | 64.74 | 72.83 | 74.23 | 73.26 | 73.05 | 64.65  | 58.22  | 63.29         | 65.33                                                 | 67.61 | 72.20 | 68.68 | 68.17  |
| 2551                                                               | 76.21 | 82.35 | 78.10 | 77.69 | 86.81 | 97.50  | 100.03 | (1-16 ก.ค.51) |                                                       |       |       |       |        |
| <b>6. ราคาส่งออก F.O.B. หน้ายางชั้น ตลาดกรุงเทพ</b>                |       |       |       |       |       |        |        |               |                                                       |       |       |       |        |
|                                                                    |       |       |       |       |       |        |        |               | ที่มา : สำนักงานเศรษฐกิจการเกษตร                      |       |       |       |        |
| 2545                                                               | 20.52 | 22.54 | 24.00 | 24.57 | 24.69 | 27.08  | 26.31  | 26.63         | 28.18                                                 | 27.54 | 27.39 | 27.99 | 25.62  |
| 2546                                                               | 29.23 | 30.24 | 35.15 | 36.50 | 34.42 | 34.55  | 34.63  | 34.52         | 34.60                                                 | 35.10 | 41.70 | 41.66 | 35.19  |
| 2547                                                               | 39.16 | 39.79 | 40.47 | 40.40 | 40.60 | 41.70  | 40.62  | 39.79         | 39.90                                                 | 40.37 | 47.40 | 36.80 | 40.58  |
| 2548                                                               | 35.39 | 36.62 | 38.83 | 40.44 | 40.85 | 44.20  | 50.20  | 49.25         | 51.60                                                 | 52.49 | 55.50 | 50.45 | 45.49  |
| 2549                                                               | 52.42 | 61.54 | 63.16 | 60.84 | 72.08 | 72.66  | 67.36  | 57.09         | 46.57                                                 | 50.40 | 43.90 | 42.31 | 57.53  |
| 2550                                                               | 50.80 | 59.80 | 59.52 | 58.59 | 55.83 | 51.17  | 44.90  | 49.91         | 48.88                                                 | 50.53 | 55.72 | 54.75 | 53.37  |
| 2551                                                               | 56.88 | 61.34 | 58.67 | 59.15 | 62.84 | 73.78  | 73.96  | (1-16 ก.ค.51) |                                                       |       |       |       | 63.80  |





## กุ้ง

| 1. ผลผลิตและความต้องการใช้ | ปี 2548   | ปี 2549   | ปี 2550   | ปี 2551       |
|----------------------------|-----------|-----------|-----------|---------------|
| ผลผลิตโลก (ตัน)            | 1,701,000 | 1,835,000 | 2,010,000 | na            |
| ผลผลิตไทย (ตัน)            | 422,785   | 507,184   | 444,751   | 400,000 *     |
| - กุ้งขาวแวนนาไม           | 408,235   | 503,207   | 441,460   | 392,000       |
| - กุ้งกุลาดำ               | 14,550    | 3,977     | 3,291     | 8,000         |
| ความต้องการใช้ภายใน (ตัน)  | 35,000    | 40,000    | 44,475    | 40,000        |
| การนำเข้า ปริมาณ (ตัน)     | 23,532    | 24,355    | 15,926    | 7,476         |
|                            |           |           |           | (ม.ค.-พ.ค.51) |
| มูลค่า (ล้านบาท)           | 3,073     | 2,960     | 1,516     | 753           |
| การส่งออก ปริมาณ (ตัน)     | 279,347   | 310,272   | 356,766   | 121,759       |
|                            |           |           |           | (ม.ค.-พ.ค.51) |
| มูลค่า (ล้านบาท)           | 71,385    | 77,189    | 81,858    | 26,665        |

\* ตามยุทธศาสตร์กุ้ง กษ. คาดว่าจะมีผลผลิตกุ้งประมาณ 532,400 ตัน

## 2. ราคากุ้ง ณ ตลาดกลางสัตว์น้ำ จ.สมุทรสาคร

|                              |        |        |     |           |
|------------------------------|--------|--------|-----|-----------|
| กุ้งกุลาดำ ขนาด 50ตัว/กก.    | 181.00 | 166.00 | 145 | -         |
| กุ้งขาวแวนนาไมขนาด 60ตัว/กก. | 132.00 | 125.00 | 109 | 107       |
|                              |        |        |     | (มิ.ย.51) |

## 3. ต้นทุนการผลิต

|                |       |       |        |     |
|----------------|-------|-------|--------|-----|
| กุ้งขาวแวนนาไม | 87.83 | 92.59 | 105.00 | 118 |
|----------------|-------|-------|--------|-----|

## 4. สภาพปัญหา

4.1 การผลิต ผลผลิตกุ้งจากการเพาะเลี้ยงมีประมาณ 400,000 ตันเศษ (กุ้งขาวแวนนาไม 98% และกุ้งกุลาดำ 2%) ลดลงจากปีก่อน 99% เนื่องจากมีการใช้พื้นที่ปลูกข้าวทดแทนและอีกส่วนหนึ่งจากต้นทุนการผลิตสูงขึ้นจากราคาปัจจัยการผลิต ได้แก่ วัตถุดิบอาหารสัตว์ น้ำมัน แรงงาน และค่าขนส่งที่สูงขึ้น (ตามยุทธศาสตร์กุ้ง กษ. คาดว่าปี 2551 ผลผลิตกุ้งมี 532,400 ตัน)

4.2 การส่งออกผลผลิตกุ้งประมาณ 90% เป็นการส่งออกซึ่งยังคงประสบปัญหา AD C-Bond ส่งผลกระทบต่อราคารับซื้อกุ้งภายในประเทศไม่สูงนัก

## 5. มาตรการในการแก้ไขปัญหาราคากุ้ง ปี 2551

## 5.1 การแก้ไขปัญหาด้านราคา

5.1.1 รณรงค์เพิ่มการบริโภคกุ้ง เชื่อมโยงให้เกษตรกรนำกุ้งมาจำหน่ายโดยตรงกับผู้บริโภค ภายใต้ชื่อ “เทศกาลกุ้งธงฟ้า คู่ค้าร่วมใจ”

- ภูมิภาค รวม 45 จังหวัด ในแหล่งผลิต 25 จังหวัด และแหล่งบริโภค 20 จังหวัด

- ส่วนกลาง ประกอบด้วย

(1) ห้างสรรพสินค้า 7 ราย ได้แก่ เทสโก โลตัส สยามจัสโก้ แม็คโคร ฟู้ดแลนด์ ท็อปซูเปอร์มาร์เก็ต คาร์ฟูร์ บิ๊กซี รวม 387 สาขา

(2) ตลาดสด 6 แห่ง ได้แก่ อ่อนนุชเฟรชมาร์ท ยิงเจริญ วัฒนานันท์ ธนบุรี เอี่ยมสมบัติ และตลาด อ.ต.ก.

-2-

(3) กรุงเทพมหานคร จัดหาช่องทางการจำหน่ายกุ้ง ในเขต 50 เขต และตลาดสดในความดูแลของกรุงเทพมหานคร

(4) ขอความร่วมมือ สมาคมโรงแรมไทย และสมาคมภัตตาคารไทย เพิ่มเมนูกุ้ง และจำหน่ายในราคาพิเศษ

5.1.2 ข้อกล่าวหาของสหรัฐฯ ส่วนราชการ (พณ. โดย คต.เป็นหลัก) และภาคเอกชนได้ชี้แจงข้อเท็จจริง และดำเนินการเกี่ยวกับการตรวจสอบจากองค์กรของสหรัฐฯ แล้ว

5.1.3 การซื้อขายในประเทศ ประชาสัมพันธ์ให้เกษตรกรชะลอการจับกุ้ง และผู้ประกอบการรับซื้อกุ้งตามปกติ

5.1.4 ลดราคาอาหารกุ้ง สมาคมผู้ผลิตอาหารสัตว์ไทยพิจารณา

5.1.5 ขยายเวลาพักชำระหนี้ ธกส.พิจารณา

5.2 การแทรกแซง ตลาด กชก. มีมติ (6 มิ.ย.51) อนุมัติให้รับจำหน่ายกุ้งขาวแวนนาไม ปี 2551 จากเกษตรกรรายละไม่เกิน 2 ล้านบาท ปริมาณ 10,000 ตัน ระยะเวลาจำหน่าย มิ.ย.- ต.ค.51 ระยะเวลาโครงการ มิ.ย.51 – มิ.ย.52 ระยะเวลาไถ่ถอนภายใน 4 เดือนนับถัดจากเดือนรับจำหน่าย โดยขนาด 40 ตัว/กก. 50 ตัว/กก. 60 ตัว/กก. 70 ตัว/กก. และ 80 ตัว/กก. กก.ละ 160 140 130 115 และ 105 บาท ตามลำดับ

## 6. สถานการณ์ปัจจุบัน

6.1 ระดับราคากุ้งขาวแวนนาไมขนาด 60 ตัว/กก. ณ ตลาดกลางสัตว์น้ำ จ.สมุทรสาครเฉลี่ย กก.ละ 107 บาท ลดลงจากเดือนก่อน กก.ละ 2 บาท เนื่องจากผลผลิตออกสู่ตลาดมากขึ้น โดยปริมาณกุ้งเข้าสู่ตลาดกลางฯ รวม 3,149 ตู เป็นกุ้งขาวแวนนาไมทั้งหมด คิดเป็นปริมาณ 9,447 ตัน ลดลงจากเดือนก่อน 10 ตู ปริมาณ 30 ตัน

6.2 การส่งออกยังคงไม่คล่องตัวนัก เนื่องจากสหรัฐอเมริกาซึ่งเป็นตลาดสำคัญ เศรษฐกิจชะลอตัวจากปัญหา Subprime และยังคงประสบปัญหา AD และ C-Bond รวมทั้ง อุตสาหกรรมกุ้งไทยถูกกล่าวหาจากสหรัฐฯ ในช่วงเดือน เม.ย.51 ว่าใช้แรงงานเด็ก และกดขี่แรงงานต่างด้าว ส่งผลให้ราคากุ้งลดลง ตั้งแต่ พ.ค.51 อย่างไรก็ตาม สหรัฐฯ ได้เข้าตรวจสอบโรงงานและล้างกุ้ง จำนวน 30 โรงงาน ในจังหวัดต่างๆ ระหว่างวันที่ 2 – 13 มิ.ย.51 เสร็จเรียบร้อยแล้ว ผลปรากฏว่าไม่พบปัญหาการใช้แรงงานเด็ก และกดขี่แรงงาน ทั้งในโรงงานและล้าง ตามที่กล่าวหา ส่งผลให้การส่งออกเริ่มคล่องตัวขึ้นจากเดิมแต่ยังคงไม่มากนัก

7. แนวโน้ม ผลผลิตกุ้งออกสู่ตลาดเพิ่มขึ้น แต่คาดว่าราคาจะมีแนวโน้มปรับตัวสูงขึ้น จากมาตรการช่วยเหลือเกษตรกรผู้เลี้ยงกุ้งของสหรัฐฯ ในเรื่องของการบรรเทาผลกระทบจากการรับจำหน่ายกุ้งจากเกษตรกร

\*\*\*\*\*



ราคาทุ้ง

ราคาทุ้งกลาดำ

|                                                                                         | ม.ค. | ก.พ. | มี.ค. | เม.ย. | พ.ค. | มิ.ย. | ก.ค. | ส.ค. | ก.ย. | ต.ค. | พ.ย. | ธ.ค. | เฉลี่ย |
|-----------------------------------------------------------------------------------------|------|------|-------|-------|------|-------|------|------|------|------|------|------|--------|
| ราคาทุ้งที่เกษตรกรขายได้ (ขนาด 41 ตัวขึ้นไปต่อกก.) ที่มา : สำนักงานเศรษฐกิจการเกษตร     |      |      |       |       |      |       |      |      |      |      |      |      |        |
| 2549                                                                                    | 203  | 192  | 180   | 173   | 172  | 174   | 184  | 178  | 166  | 154  | 154  | 153  | 174    |
| 2550                                                                                    | 149  | 145  | 144   | 149   | 150  | 150   | 150  | 177  | 147  | -    | -    | 132  | 149    |
| 2551                                                                                    | 170  | 167  | 170   | 240   | 240  | 200   |      |      |      |      |      |      |        |
| ราคา ณ ตลาดกลางสัตว์น้ำ จ.สมุทรสาคร (ขนาด 50 ตัวต่อกก.) ที่มา : ชมรมผู้ค้าทุ้งสมุทรสาคร |      |      |       |       |      |       |      |      |      |      |      |      |        |
| 2549                                                                                    | 210  | 181  | 172   | 175   | 172  | 183   | 169  | 154  | 154  | 153  | 139  | 125  | 166    |
| 2550                                                                                    | 138  | 145  | 150   | 155   | 155  | 155   | 153  | -    | -    | 110  | -    | -    | 145    |
| 2551                                                                                    | -    | -    | -     | -     | -    | -     |      |      |      |      |      |      |        |

ราคาทุ้งขาวแวนนาไม

|                                                                                         | ม.ค. | ก.พ. | มี.ค. | เม.ย. | พ.ค. | มิ.ย. | ก.ค. | ส.ค. | ก.ย. | ต.ค. | พ.ย. | ธ.ค. | เฉลี่ย |
|-----------------------------------------------------------------------------------------|------|------|-------|-------|------|-------|------|------|------|------|------|------|--------|
| ราคาทุ้งที่เกษตรกรขายได้ (ขนาด 51-60 ตัวต่อกก.) ที่มา : สำนักงานเศรษฐกิจการเกษตร        |      |      |       |       |      |       |      |      |      |      |      |      |        |
| 2549                                                                                    | 148  | 148  | 144   | 164   | 134  | 117   | 118  | 120  | 120  | 118  | 115  | 114  | 130    |
| 2550                                                                                    | 116  | 116  | 119   | 115   | 104  | 86    | 88   | 88   | 108  | 119  | 123  | 128  | 109    |
| 2551                                                                                    | 129  | 123  | 115   | 122   | 117  | 108   |      |      |      |      |      |      |        |
| ราคา ณ ตลาดกลางสัตว์น้ำ จ.สมุทรสาคร (ขนาด 60 ตัวต่อกก.) ที่มา : ชมรมผู้ค้าทุ้งสมุทรสาคร |      |      |       |       |      |       |      |      |      |      |      |      |        |
| 2549                                                                                    | 145  | 143  | 141   | 143   | 123  | 111   | 114  | 119  | 121  | 120  | 112  | 108  | 125    |
| 2550                                                                                    | 114  | 116  | 115   | 109   | 102  | 88    | 91   | 92   | 109  | 119  | 123  | 124  | 109    |
| 2551                                                                                    | 120  | 111  | 110   | 118   | 109  | 107   |      |      |      |      |      |      |        |
| ราคาผู้ส่งออกรับซื้อ ณ หน้าโรงงาน (ขนาด 50 ตัวต่อกก.) ที่มา : สมาคมอาหารแช่เยือกแข็งไทย |      |      |       |       |      |       |      |      |      |      |      |      |        |
| 2549                                                                                    | -    | -    | -     | -     | -    | -     | 147  | 146  | 148  | 146  | 141  | 140  | 145    |
| 2550                                                                                    | 140  | 140  | 136   | 140   | 138  | 121   | 114  | 110  | 131  | 135  | 142  | 153  | 133    |
| 2551                                                                                    | 140  | 133  | 120   | 126   | 121  | 113   |      |      |      |      |      |      |        |

หมายเหตุ จะแสดงราคาภาวะ 3 เดือน

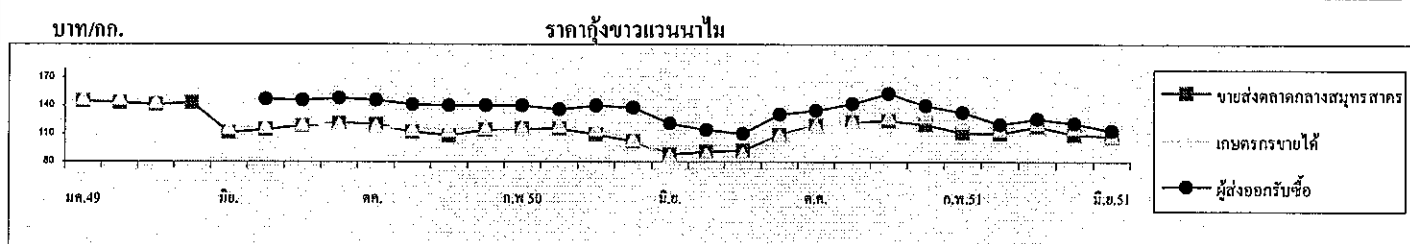
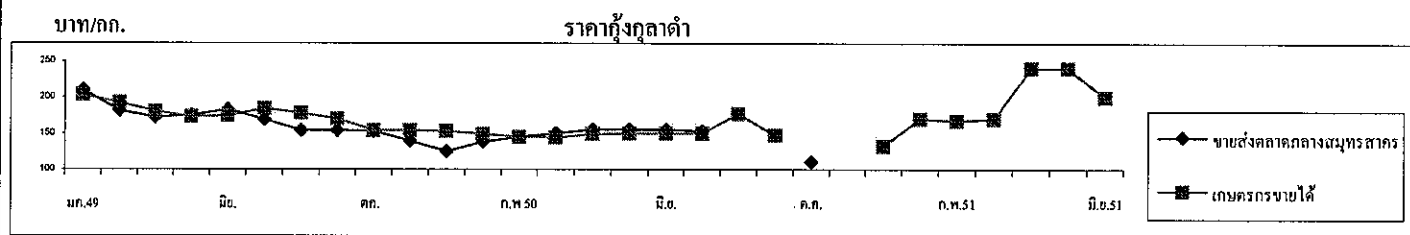

| ปริมาณ                                                                          | ม.ค.  | ก.พ.  | มี.ค. | เม.ย. | พ.ค.  | มิ.ย. | ก.ค.  | ส.ค.  | ก.ย.  | ต.ค.  | พ.ย.  | ธ.ค.  | รวม    |
|---------------------------------------------------------------------------------|-------|-------|-------|-------|-------|-------|-------|-------|-------|-------|-------|-------|--------|
| ปริมาณรถทุ้งกลาดำเข้าตลาดกลางสัตว์น้ำ จ.สมุทรสาคร (หน่วย : ตู้คอนเทนเนอร์)      |       |       |       |       |       |       |       |       |       |       |       |       |        |
| 2549                                                                            | 75    | 114   | 104   | 56    | 61    | 39    | 40    | 50    | 73    | 107   | 121   | 60    | 900    |
| 2550                                                                            | 49    | 39    | 17    | 21    | 21    | 20    | 18    | 29    | 38    | 48    | 67    | 27    | 394    |
| 2551                                                                            | 24    | 11    | 9     | 1     | -     | -     |       |       |       |       |       |       |        |
| ปริมาณรถทุ้งขาวแวนนาไมเข้าตลาดกลางสัตว์น้ำ จ.สมุทรสาคร (หน่วย : ตู้คอนเทนเนอร์) |       |       |       |       |       |       |       |       |       |       |       |       |        |
| 2549                                                                            | 2,418 | 2,839 | 2,732 | 1,971 | 3,274 | 3,392 | 3,887 | 4,290 | 4,318 | 4,398 | 4,154 | 2,669 | 40,342 |
| 2550                                                                            | 3,143 | 2,695 | 3,305 | 3,748 | 3,692 | 4,385 | 4,544 | 4,448 | 3,589 | 3,970 | 3,587 | 2,521 | 43,627 |
| 2551                                                                            | 2,965 | 2,383 | 3,109 | 2,478 | 3,159 | 3,149 |       |       |       |       |       |       |        |

หมายเหตุ : 1 ตู้ มีทุ้งประมาณ 3 - 4 ตัน

## สับปะรด

### 1. ผลผลิตและความต้องการใช้

| 1.1 ผลผลิต                               | ปี 2547                                       | ปี 2548 | ปี 2549 | ปี 2550 | ปี 2551   |
|------------------------------------------|-----------------------------------------------|---------|---------|---------|-----------|
| - ผลผลิตโลก (ล้านตัน)                    | 15.58                                         | 15.60   | 18.38   | 18.00   | na        |
| - ผลผลิตไทย (ล้านตัน)                    | 1.99                                          | 2.18    | 2.705   | 2.305   | 2.476     |
| <b>1.2 ความต้องการใช้</b>                |                                               |         |         |         |           |
| 1) บริโภคสดภายในประเทศ (ล้านตัน)         | 0.32                                          | 0.43    | 0.376   | 0.461   | 0.443     |
| 2) ส่งออกสับปะรดกระป๋อง                  |                                               |         |         |         | (มก.-พค.) |
| - ปริมาณ (ล้านตัน)                       | 0.478                                         | 0.486   | 0.483   | 0.568   | 0.30      |
| - มูลค่า (ล้านบาท)                       | 12,147                                        | 11,830  | 19,475  | 14,506  | 8311      |
| <b>1.3 ผลผลิตออกสู่ตลาดมาก</b>           | เดือนเมษายน – มิถุนายน และ พฤศจิกายน – มกราคม |         |         |         |           |
| <b>2. ราคาที่เกษตรกรขายได้ (บาท/กก.)</b> | 4.53                                          | 3.74    | 2.52    | 4.41    | 3.54      |
|                                          |                                               |         |         |         | (มี.ย.51) |
| <b>3. ต้นทุนการผลิต (บาท/กก.)</b>        | 2.00                                          | 2.65    | 2.27    | 2.50    | 2.49      |

### 4. สถานการณ์ปัจจุบัน

4.1 ปริมาณผลผลิต กระทรวงเกษตรฯ คาดการณ์ปริมาณผลผลิตปี 2551 มีประมาณ 2.476 ล้านตัน เพิ่มขึ้นจากปีที่ผ่านมาประมาณ ร้อยละ 7.41 โดยมีการเพาะปลูกมากที่จังหวัดประจวบคีรีขันธ์ ระยอง ชลบุรี อุทัยธานี เพชรบุรี ราชบุรี และกาญจนบุรี

4.2 ราคา ราคาที่เกษตรกรขายได้สับปะรดโรงงาน เดือน มี.ย. 51 เฉลี่ย กก.ละ 3.54 บาท ปรับตัวสูงขึ้นจากเดือนก่อนเฉลี่ย กก.ละ 0.42 บาท เนื่องจากผลผลิตออกสู่ตลาดลดลง ไม่เพียงพอต่อความต้องการของโรงงานซึ่งมีความต้องการอย่างต่อเนื่อง

สำนักส่งเสริมการค้าสินค้าเกษตร  
กรมการค้าภายใน  
กรกฎาคม 2551

ราคาต้นทุนโรงงานที่เกษตรกรขายได้

บาท/กก.

| ปี   | มค.  | กพ.  | มีค. | เมย. | พค.  | มิย. | กค.  | สค.  | กย.  | ตค.  | พย.  | ธค.  | เฉลี่ย |
|------|------|------|------|------|------|------|------|------|------|------|------|------|--------|
| 2540 | 3.62 | 3.56 | 3.10 | 2.75 | 2.48 | 2.41 | 2.54 | 3.00 | 3.75 | 4.19 | 4.41 | 4.60 | 3.18   |
| 2541 | 4.86 | 5.06 | 5.53 | 4.71 | 4.61 | 5.39 | 5.39 | 5.97 | 6.22 | 6.36 | 5.25 | 4.58 | 5.19   |
| 2542 | 3.37 | 3.47 | 3.00 | 2.75 | 1.94 | 1.78 | 2.30 | 2.46 | 1.77 | 1.59 | 1.28 | 1.60 | 2.35   |
| 2543 | 1.41 | 1.69 | 1.82 | 2.05 | 1.84 | 1.31 | 1.48 | 2.83 | 3.47 | 3.02 | 2.04 | 1.58 | 1.87   |
| 2544 | 1.47 | 1.32 | 1.28 | 1.44 | 1.53 | 1.96 | 2.75 | 3.00 | 3.04 | 2.95 | 2.97 | 3.09 | 2.00   |
| 2545 | 3.61 | 3.98 | 4.36 | 4.61 | 4.25 | 3.94 | 4.16 | 4.36 | 4.53 | 4.79 | 4.34 | 4.28 | 4.23   |
| 2546 | 3.9  | 4.08 | 3.86 | 4.18 | 4.47 | 4.82 | 4.42 | 4.56 | 3.96 | 3.28 | 2.77 | 3.65 | 4.10   |
| 2547 | 4.22 | 4.21 | 4.76 | 4.67 | 4.63 | 5.00 | 5.16 | 4.47 | 4.76 | 4.82 | 4.1  | 3.59 | 4.58   |
| 2548 | 3.56 | 3.86 | 3.93 | 3.64 | 3.61 | 3.69 | 3.73 | 4.33 | 4.49 | 4.30 | 3.11 | 2.61 | 3.69   |
| 2549 | 2.42 | 2.54 | 2.66 | 2.46 | 2.08 | 1.37 | 1.64 | 2.52 | 2.76 | 3.11 | 3.31 | 3.34 | 2.45   |
| 2550 | 3.10 | 3.64 | 4.23 | 4.84 | 4.42 | 4.23 | 4.68 | 5.25 | 5.02 | 5.35 | 5.26 | 4.69 | 4.41   |
| 2551 | 4.39 | 4.53 | 5.05 | 4.59 | 3.12 | 3.54 |      |      |      |      |      |      |        |

ที่มา : สำนักงานเศรษฐกิจการเกษตร

desktopagri\_19/ผลไม้ 51/รายเดือน/รายเดือน(ตัว)/ราคาต้นทุนรายเดือน

## ข้าวโพดเลี้ยงสัตว์

| การผลิตและการใช้      | ปี 45/46 | ปี 46/47 | ปี 47/48 | ปี 48/49 | ปี 49/50 | ปี 50/51 | ปี 51/52<br>(ประมาณการ) |
|-----------------------|----------|----------|----------|----------|----------|----------|-------------------------|
| 1.1 ผลผลิต- โลก       | 602.974  | 627.385  | 715.770  | 698.997  | 713.131  | 789.812  | 775.258                 |
| - ไทย                 | 4.230    | 4.178    | 4.216    | 3.943    | 3.716    | 3.661    | 3.753                   |
| 1.2 ความต้องการ       | 4.151    | 3.497    | 3.471    | 3.724    | 3.769    | 3.841    | 3.976                   |
| 1.3 นำเข้า(ปีการผลิต) | 0.003    | 0.012    | 0.097    | 0.109    | 0.091    | 0.239    |                         |
| 1.4 ส่งออก(ปีการผลิต) | 0.162    | 0.596    | 0.431    | 0.103    | 0.250    | 0.286    |                         |

ประเทศคู่ค้า ไทยนำเข้าจาก ACMECS ลาว (58%) กัมพูชา(35%) พม่า (6%)  
ไทยส่งออกไป มาเลเซีย(40%)อินโดนีเซีย(35%)เวียดนาม (22%) ใต้หวัน(2%)  
ประเทศคู่แข่ง สหรัฐ (40%) จีน (20%) บราซิล (7%) สหภาพยุโรป (6%) เม็กซิโก (3%)  
อาเจนตินา (2%) อินเดีย (2%)

Contract Farming : ปี 50/51 = 0.318 ล้านตัน (พม่า 0.021 ลาว 0.105 กัมพูชา 0.192 ล้านตัน)  
ปี 51/52 = 1.247 ล้านตัน (พม่า 0.084 ลาว 0.463 กัมพูชา 0.700 ล้านตัน)

2. ต้นทุนการผลิต (บ./กก.) 3.40 3.35 3.33 4.16 4.27 4.51

| 3. ราคา (บาท/กก.)             | ปี 45/46 | ปี 46/47 | ปี 47/48 | ปี 48/49 | ปี 49/50 | ปี 50/51 | ปี 51/52 |
|-------------------------------|----------|----------|----------|----------|----------|----------|----------|
| (ความขึ้นไม่เกิน14.5%)        |          |          |          |          |          | พ.ค.51   | มิ.ย.51  |
| 3.1 เกษตรกรขายได้ทั้ง ปท.     | 4.29     | 4.91     | 4.83     | 4.97     | 6.15     | 8.31     | 8.11     |
| 3.2 โรงงานอาหารสัตว์รับซื้อ   | 4.75     | 5.46     | 5.30     | 5.68     | 7.02     | 9.23     | 9.47     |
| 3.3 ซื้อขายล่วงหน้าตลาดชิคาโก |          |          |          |          |          |          |          |
| - บาท/กก.                     | 4.10     | 4.12     | 3.34     | 3.45     | 4.80     | 7.58     | 9.17     |
| - เหรียญสหรัฐ/ตัน             | 95.78    | 102.19   | 83.45    | 86.38    | 133.25   | 235.34   | 275.12   |

## 4. สภาพปัญหา

4.1 **ต้นทุน** (ก.ย.-พ.ย.) ปริมาณผลผลิตออกสู่ตลาดพร้อมกันจำนวนมาก (65%) และเป็นช่วงฤดูฝน ข้าวโพดมีความชื้นสูง ส่งผลให้ราคาโน้มต่ำลง

4.2 **ปลายฤดู** (ธ.ค.-ม.ค.) ปริมาณผลผลิตออกสู่ตลาดน้อย (15%) และความชื้นลดลงทำให้ราคาสูงขึ้น อาจส่งผลกระทบต่อผู้ใช้วัตถุดิบอาหารสัตว์

## 5. มาตรการแก้ไข

5.1 **มาตรการแทรกแซงตลาด** ปี 2548/49 คชก. มีมติ (9 กย. 48 และ 6 มค.49) อนุมัติให้ อคส.และ ธ.ก.ส.รับจำนำข้าวโพดเลี้ยงสัตว์จากเกษตรกรโดยตรง ปริมาณ 500,000 ตันเมล็ด เพื่อเพิ่มทางเลือกให้เกษตรกรสามารถชะลอการจำหน่ายเพื่อรอราคาที่สูงขึ้น กำหนดราคารับจำนำข้าวโพดเมล็ด ความชื้น 14.5% ในระหว่างเดือนกันยายน-พฤศจิกายน 2548 กก.ละ 4.75 บาทและเดือนธันวาคม 2548 – มกราคม 2549 กก.ละ 5.00 บาท สำหรับระดับความชื้นอื่นให้ปรับเพิ่มลดตามเกณฑ์ที่เคยปฏิบัติ ทั้งนี้ ความชื้นไม่เกิน 30% ระยะเวลารับจำนำกันยายน 2548 ถึงมกราคม 2549 ระยะเวลาไถ่ถอนภายใน 3 เดือนนับถัดจากเดือนที่รับจำนำ และให้มีคณะกรรมการระบายนข้าวโพดพิจารณาปริมาณและราคาที่จำหน่ายได้ก่อนครบกำหนดไถ่ถอน

ปี 2549/50 และ ปี 2550/51 ราคาข้าวโพดสูงขึ้นทั้งระบบเนื่องจากปริมาณผลผลิตลดลง ขณะที่ความต้องการใช้โดยรวมมีแนวโน้มเพิ่มขึ้นตามการขยายตัวของการเลี้ยงสัตว์ในเชิงพาณิชย์ ประกอบกับภาวะการส่งออกอยู่ในเกณฑ์ดีอย่างต่อเนื่อง รวมทั้ง ราคาธัญพืชทั่วโลกอยู่ในเกณฑ์สูง จึงไม่ได้ดำเนินการแทรกแซงตลาดแต่อย่างใด

## 5.2 นโยบายและมาตรการนำเข้าข้าวโพดเลี้ยงสัตว์ ปี 2551

คณะรัฐมนตรีมีมติ (25 ก.ย.50) เห็นชอบตามมติคณะกรรมการนโยบายอาหาร (17 ก.ย.50) ให้กำหนดนโยบายและมาตรการนำเข้าข้าวโพดเลี้ยงสัตว์เช่นเดียวกับ ปี 2550 ดังนี้

(1) การนำเข้าภายใต้องค์การการค้าโลก (WTO) 1) อกรนำเข้าในโควตาร้อยละ 20 ปริมาณโควตา 54,700 ตัน โดยให้องค์การคลังสินค้าเป็นผู้นำเข้าและกำหนดระยะเวลานำเข้าระหว่างวันที่ 1 มีนาคมถึงวันที่ 30 มิถุนายน 2551 2) อกรนำเข้านอกโควตาร้อยละ 73 และค่าธรรมเนียมพิเศษตันละ 180 บาท

(2) การนำเข้าภายใต้เขตการค้าเสรีอาเซียน(AFTA) อกรนำเข้าร้อยละ 5 หรือ กก.ละ 2.75 บาท

(3) การนำเข้าภายใต้ยุทธศาสตร์ความร่วมมือทางเศรษฐกิจอิระวดี-เจ้าพระยา-แม่โขง (Ayeyawady-Chao Phraya-Mekong Economic Cooperation Strategy : ACMECS) ทั้งภายใต้โครงการ Contract Farming และนอกโครงการ Contract Farming อกรนำเข้าร้อยละ 0 ผู้มีสิทธินำเข้าต้องเป็นผู้ที่ขึ้นทะเบียนไว้กับกรมการค้าต่างประเทศและต้องปฏิบัติตามหลักเกณฑ์เงื่อนไขที่กำหนด ได้แก่ รายงานการนำเข้า การใช้จำหน่ายและสต็อกคงเหลือเป็นประจำทุกเดือน

(4) การนำเข้าตามความตกลงการค้าเสรีไทย-นิวซีแลนด์ (FTA) ตามความตกลงหุ้นส่วนเศรษฐกิจไทย-ญี่ปุ่น (JTEPA) อกรนำเข้าร้อยละ 0

(5) การนำเข้าตามความตกลงการค้าเสรีไทย-ออสเตรเลีย (FTA) 1) อกรนำเข้าในโควตา ร้อยละ 16 ปริมาณโควตา 6,332.21 ตัน โดยให้องค์การคลังสินค้าเป็นผู้นำเข้าระหว่างวันที่ 1 มีนาคมถึงวันที่ 30 มิถุนายน 2551 2) อกรนำเข้านอกโควตาร้อยละ 65.70

(6) การนำเข้าทั่วไป อกรนำเข้า กก.ละ 2.75 บาท และค่าธรรมเนียมพิเศษ ตันละ 1,000 บาท ทั้งนี้ การนำเข้านอกเหนือจากในโควตาให้นำเข้าได้ไม่จำกัดปริมาณและช่วงเวลานำเข้า

## 6. ผลการดำเนินการ

ปี 2548/49 รับจำนำ (ตล.48 – มค.49) ได้ 118,321 ตัน มีเกษตรกรไถ่ถอน 12,568 ตัน คงเหลือหลุดจำนำ 105,753 ตัน ซึ่งจำหน่ายทั้งภายในประเทศและส่งออก (มีย.49)

ปี 2549/50 1) เมื่อ 7 ต.ค.49 ได้เชื่อมโยงตลาดโดยประสานนำผู้แทนบริษัท กรุงเทพ โปรดิวิส์ จำกัด ซึ่งเป็นผู้ผลิตอาหารสัตว์รายใหญ่เข้าไปเจรจาซื้อขายกับกลุ่มผู้นำเกษตรกร ณ แหล่งผลิต ต.ภูน้ำหยด อ.วิเชียรบุรี จ.เพชรบูรณ์ โดยตรง 2) เมื่อ 23 ม.ค.50 ได้เชิญผู้เกี่ยวข้องประเมินสถานการณ์ แนวโน้มปัญหาและแนวทางแก้ไขในช่วงปลายฤดูการผลิตซึ่งราคามีแนวโน้มสูงขึ้นมาก 3) ได้ดำเนินการประสานเชื่อมโยงผู้ใช้ข้าวโพดกับผู้ผลิตมันเส้นในพื้นที่ จ.นครราชสีมาและจังหวัดใกล้เคียงให้มีการเจรจาซื้อขายกันโดยตรง (3 กพ.50, 25 มี.ค.50, 21 เม.ย.50, 19 พค.50) 4) ผล มีการใช้มันเส้นทดแทนข้าวโพดมากขึ้น ภาพรวมในปีนี้คาดว่ามีการใช้มันสำปะหลังในอาหารสัตว์เพิ่มขึ้นจากปีที่ผ่านมา 1 เท่าตัว โดยใช้ในการผลิตอาหารสัตว์เพิ่มขึ้นจาก 0.6-0.7 ล้านตันเป็น 1.2-1.4 ล้านตันและใช้ในการเลี้ยงสุกรเพิ่มขึ้นจาก 0.85 ล้านตันเป็น 1.7-1.8 ล้านตัน

## 7. สถานการณ์ ปี 2550/51 และแนวโน้ม

ในประเทศ พ่อค้าท้องถิ่นต่างระบายข้าวโพดในสต็อกออกจำหน่ายเพื่อเตรียมรองรับข้าวโพดฤดูใหม่ที่  
จะเริ่มออกสู่ตลาดในราวปลายเดือนกรกฎาคมนี้ การซื้อขายยังมีอย่างต่อเนื่องตามความต้องการของตลาด  
ทั้งภายในและส่งออก ราคาขึ้นอยู่กับเกณฑ์สูง

ต่างประเทศ ราคาชิคาโกปรับตัวสูงขึ้นมากอย่างต่อเนื่องจากความวิตกเกี่ยวกับความเสียหายของ  
ผลผลิตข้าวโพดสหรัฐปี 2008 อันเนื่องมาจากภาวะฝนตกหนักและน้ำท่วมพื้นที่ปลูกข้าวโพดในเขตมิดเวสต์  
ซึ่งจะทำให้ผลผลิตลดลง

| ราคา                         | มิ.ย.50 | พ.ค.51 | มิ.ย.51 | ±%     |
|------------------------------|---------|--------|---------|--------|
| จ.เพชรบูรณ์                  | 6.29    | 8.55   | 8.47    | -0.94  |
| โรงงานอาหารสัตว์รับซื้อ กทม. | 7.37    | 9.23   | 9.47    | +2.60  |
| ซื้อขายล่วงหน้าตลาดชิคาโก    |         |        |         |        |
| - บาท/กก.                    | 5.20    | 7.58   | 9.17    | +20.98 |
| - เหรียญสหรัฐ/ตัน            | 149.96  | 235.34 | 275.12  | +16.90 |

แนวโน้ม คาดว่าราคาในประเทศจะยังคงเคลื่อนไหวอยู่ในเกณฑ์ดีตามภาวะราคาตลาดโลก

\*\*\*\*\*

สำนักส่งเสริมการค้าสินค้าเกษตร  
กรมการค้าภายใน  
กรกฎาคม 2551

Agri\_25 งานข้าวโพด/รายเดือน F : ข้าวโพดเลี้ยงสัตว์ พค.51

Agri25 งานข้าวโพด ทรายเคียนตารางราคา(ปีทั้งรายเดือน)

หน่วย : บาท/กก.

|                                                                                      | ก.ค.   | ส.ค.   | ก.ย.   | ต.ค.   | พ.ย.   | ธ.ค.   | ม.ค.   | ก.พ.   | มี.ค.  | เม.ย.  | พ.ค.   | มิ.ย.  | เฉลี่ย |
|--------------------------------------------------------------------------------------|--------|--------|--------|--------|--------|--------|--------|--------|--------|--------|--------|--------|--------|
| <b>1.ราคาที่เกษตรกรขายได้ (ความชื้นไม่เกิน 14.5%) ที่มา สำนักงานเศรษฐกิจการเกษตร</b> |        |        |        |        |        |        |        |        |        |        |        |        |        |
| 2545/46                                                                              | 4.25   | 4.16   | 3.98   | 4.22   | 4.17   | 4.12   | 4.20   | 4.22   | 4.54   | 4.47   | 4.56   | 4.57   | 4.29   |
| 2546/47                                                                              | 4.72   | 4.72   | 4.40   | 4.50   | 4.46   | 4.40   | 4.36   | 4.03   | 4.45   | 5.71   | 6.48   | 6.63   | 4.91   |
| 2547/48                                                                              | 5.71   | 4.69   | 4.18   | 4.36   | 4.40   | 4.95   | 5.01   | 4.96   | 4.97   | 4.83   | 5.02   | 4.82   | 4.83   |
| 2548/49                                                                              | 5.05   | 4.89   | 4.77   | 4.74   | 4.73   | 4.74   | 4.82   | 4.78   | 4.70   | 5.18   | 5.53   | 5.72   | 4.97   |
| 2549/50                                                                              | 5.53   | 5.34   | 5.15   | 5.39   | 5.39   | 5.83   | 6.53   | 7.02   | 7.10   | 7.06   | 6.81   | 6.63   | 6.15   |
| 2550/51                                                                              | 6.16   | 5.99   | 6.66   | 7.28   | 7.19   | 7.26   | 7.48   | 7.69   | 8.38   | 8.56   | 8.31   | 8.11   | 7.42   |
| <b>2.ราคา จ.เพชรบูรณ์</b>                                                            |        |        |        |        |        |        |        |        |        |        |        |        |        |
| 2545/46                                                                              | 4.61   | 4.22   | 4.07   | 4.23   | 4.36   | 4.27   | 4.32   | 4.39   | 4.52   | 4.56   | 4.62   | 4.57   | 4.40   |
| 2546/47                                                                              | 4.63   | 4.62   | 4.40   | 4.47   | 4.58   | 4.65   | 4.57   | 4.20   | 4.59   | 5.99   | 6.77   | 6.79   | 5.02   |
| 2547/48                                                                              | 5.67   | 4.67   | 4.24   | 4.42   | 4.68   | 5.10   | 5.20   | 5.17   | 5.11   | 5.19   | 5.18   | 5.06   | 4.97   |
| 2548/49                                                                              | 5.06   | 5.10   | 4.90   | 5.03   | 5.18   | 5.03   | 4.94   | 4.95   | 5.00   | 5.26   | 5.77   | 5.81   | 5.17   |
| 2549/50                                                                              | 5.74   | 5.31   | 5.16   | 5.45   | 5.80   | 6.43   | 6.92   | 7.29   | 7.29   | 7.18   | 6.72   | 6.29   | 6.30   |
| 2550/51                                                                              | 6.74   | 6.50   | 6.87   | 7.49   | 7.62   | 7.73   | 7.73   | 7.88   | 8.23   | 8.60   | 8.55   | 8.47   | 7.70   |
| <b>3.ราคาที่ใช้ผู้ส่งออกปรับซื้อ ณ ตลาด กทม.</b>                                     |        |        |        |        |        |        |        |        |        |        |        |        |        |
| 2545/46                                                                              | 4.55   | 4.39   | 4.33   | 4.38   | 4.46   | 4.45   | 4.41   | -      | -      | -      | -      | -      | 4.42   |
| 2546/47                                                                              | -      | 4.83   | 4.58   | 4.59   | 4.85   | 4.86   | 4.86   | -      | 5.73   | 6.95   | 6.74   | -      | 5.33   |
| 2547/48                                                                              | 5.77   | 4.66   | 4.58   | 4.73   | 5.06   | 5.34   | 5.24   | -      | -      | -      | -      | -      | 5.05   |
| 2548/49                                                                              | -      | -      | -      | 5.22   | -      | -      | -      | 5.04   | 5.16   | 5.21   | -      | -      | 5.16   |
| 2549/50                                                                              | -      | -      | 5.48   | 5.88   | 5.99   | 6.77   | 7.07   | 7.21   | -      | -      | -      | -      | 6.40   |
| 2550/51                                                                              | -      | 6.92   | 7.39   | 8.06   | 7.82   | 7.87   | 8.04   | 8.17   | 8.29   | 8.37   | 8.29   | 8.66   | 7.99   |
| <b>4.ราคาที่ใช้โรงงานอาหารสัตว์รับซื้อ ณ ตลาด กทม.</b>                               |        |        |        |        |        |        |        |        |        |        |        |        |        |
| 2545/46                                                                              | 4.83   | 4.46   | 4.38   | 4.50   | 4.55   | 4.55   | 4.75   | 4.90   | 5.07   | 5.06   | 4.99   | 4.96   | 4.75   |
| 2546/47                                                                              | 4.96   | 4.95   | 4.77   | 4.73   | 4.97   | 4.93   | 4.88   | 4.68   | 5.40   | 6.94   | 7.16   | 7.16   | 5.46   |
| 2547/48                                                                              | 6.06   | 4.91   | 4.59   | 4.74   | 5.07   | 5.38   | 5.45   | 5.49   | 5.49   | 5.49   | 5.46   | 5.45   | 5.30   |
| 2548/49                                                                              | 5.56   | 5.48   | 5.40   | 5.53   | 5.55   | 5.40   | 5.34   | 5.38   | 5.49   | 6.18   | 6.42   | 6.47   | 5.68   |
| 2549/50                                                                              | 6.35   | 5.91   | 5.93   | 6.36   | 6.39   | 7.08   | 7.47   | 8.07   | 8.03   | 7.82   | 7.41   | 7.37   | 7.02   |
| 2550/51                                                                              | 7.32   | 7.15   | 7.84   | 8.38   | 8.21   | 8.23   | 8.36   | 8.40   | 8.97   | 9.36   | 9.23   | 9.47   | 8.41   |
| <b>5.ราคาซื้อขายล่วงหน้าตลาดชิคาโก</b>                                               |        |        |        |        |        |        |        |        |        |        |        |        |        |
| 2545/46                                                                              | 3.77   | 4.30   | 4.53   | 4.35   | 4.15   | 4.07   | 3.98   | 4.00   | 3.93   | 4.04   | 4.09   | 3.93   | 4.10   |
| 2546/47                                                                              | 3.54   | 3.63   | 3.65   | 3.54   | 3.73   | 3.88   | 4.12   | 4.37   | 4.71   | 4.89   | 4.79   | 4.61   | 4.12   |
| 2547/48                                                                              | 3.81   | 3.69   | 3.50   | 3.34   | 3.17   | 3.10   | 3.07   | 3.04   | 3.25   | 3.25   | 3.27   | 3.58   | 3.34   |
| 2548/49                                                                              | 3.89   | 3.49   | 3.31   | 3.26   | 3.13   | 3.28   | 3.34   | 3.47   | 3.44   | 3.55   | 3.69   | 3.60   | 3.45   |
| 2549/50                                                                              | 3.66   | 3.42   | 3.57   | 4.47   | 5.13   | 5.23   | 5.55   | 5.81   | 5.56   | 4.98   | 5.07   | 5.20   | 4.80   |
| 2550/51                                                                              | 4.34   | 4.46   | 4.75   | 4.83   | 5.11   | 5.65   | 6.41   | 6.65   | 6.81   | 7.41   | 7.58   | 9.17   | 6.10   |
| <b>6.ราคาซื้อขายล่วงหน้าตลาดชิคาโก (ดอลลาร์สหรัฐ/ตัน)</b>                            |        |        |        |        |        |        |        |        |        |        |        |        |        |
| 2545/46                                                                              | 91.20  | 101.72 | 105.60 | 99.38  | 95.55  | 93.61  | 92.66  | 93.03  | 91.79  | 93.89  | 96.78  | 94.20  | 95.78  |
| 2546/47                                                                              | 84.55  | 87.05  | 89.94  | 88.80  | 93.32  | 97.36  | 100.09 | 111.40 | 119.09 | 123.96 | 118.10 | 112.67 | 102.19 |
| 2547/48                                                                              | 92.91  | 88.85  | 84.21  | 80.68  | 78.29  | 78.94  | 78.84  | 78.75  | 84.15  | 81.81  | 81.90  | 87.32  | 83.05  |
| 2548/49                                                                              | 93.04  | 84.68  | 80.37  | 79.51  | 75.90  | 79.64  | 83.98  | 87.75  | 88.00  | 93.22  | 96.77  | 93.72  | 86.38  |
| 2549/50                                                                              | 95.94  | 90.53  | 95.21  | 119.36 | 140.03 | 145.59 | 153.85 | 162.16 | 158.08 | 142.52 | 145.75 | 149.96 | 133.25 |
| 2550/51                                                                              | 128.31 | 130.24 | 138.17 | 140.86 | 150.18 | 166.81 | 192.33 | 203.15 | 215.59 | 233.59 | 235.34 | 275.12 | 184.14 |

(ก่อนปี 50 พิกัด 1005900020)

ปริมาณนำเข้า-ส่งออก

(ตั้งแต่ปี 50 พิกัด 10059090002,10059090090)

หน่วย : ตัน

| ปริมาณนำเข้า        | ก.ค.  | ส.ค.   | ก.ย.   | ต.ค.    | พ.ย.    | ธ.ค.   | ม.ค.   | ก.พ.   | มี.ค.   | เม.ย.   | พ.ค.    | มิ.ย.  | รวม     |
|---------------------|-------|--------|--------|---------|---------|--------|--------|--------|---------|---------|---------|--------|---------|
| 2545/46             | 170   | 370    | 350    | 320     | 870     | 750    | -      | -      | -       | -       | 120     | 80     | 3,030   |
| 2546/47             | -     | -      | -      | 960     | 1,590   | 5,120  | 2,080  | 310    | 1,310   | 220     | 460     | 230    | 12,280  |
| 2547/48             | 70    | 3,160  | 15,490 | 11,570  | 21,390  | 19,470 | 6,790  | -      | 5,730   | 8,720   | 1,880   | 2,920  | 97,190  |
| 2548/49             | 1,540 | 510    | 5,610  | 5,210   | 7,870   | 12,100 | 6,184  | 5,692  | 12,814  | 15,549  | 26,507  | 9,387  | 108,973 |
| 2549/50             | 144   | 3,573  | 4,808  | 9,729   | 21,510  | 29,509 | 806    | 8,319  | 11,614  | 321     | 169     | 184    | 90,687  |
| 2550/51             | 5,480 | 5,727  | 2,771  | 22,457  | 30,300  | 66,652 | 51,318 | 24,438 | 9,907   | 10,585  | 9,722   | -      | 239,357 |
| <b>ปริมาณส่งออก</b> |       |        |        |         |         |        |        |        |         |         |         |        |         |
| 2545/46             | 2,300 | 9,650  | 16,220 | 49,280  | 13,580  | 4,690  | 37,300 | 9,810  | 5,150   | 3,510   | 7,230   | 3,590  | 162,310 |
| 2546/47             | 930   | 1,720  | 8,450  | 7,690   | 20,830  | 83,210 | 41,680 | 52,420 | 125,940 | 130,000 | 109,000 | 14,490 | 596,360 |
| 2547/48             | 550   | 8,580  | 66,790 | 153,290 | 113,230 | 55,820 | 3,890  | 8,110  | 3,550   | 1,920   | 7,390   | 7,910  | 431,030 |
| 2548/49             | 4,210 | 5,720  | 4,700  | 3,650   | 3,450   | 4,160  | 6,931  | 14,763 | 16,990  | 25,124  | 2,611   | 10,948 | 103,257 |
| 2549/50             | 1,502 | 2,458  | 16,749 | 29,189  | 30,285  | 92,220 | 32,888 | 16,706 | 3,293   | 11,084  | 1,884   | 11,966 | 250,224 |
| 2550/51             | 3,766 | 28,026 | 25,040 | 25,678  | 22,724  | 49,947 | 75,980 | 17,468 | 29,066  | 8,744   | 0.14    | -      | 286,439 |





## กาแฟ

| 1. ผลผลิตและความต้องการใช้    | 2547/48 | 2548/49 | 2549/50 | 2550/51   | 2551/52     |
|-------------------------------|---------|---------|---------|-----------|-------------|
|                               |         |         |         |           | (ประมาณการ) |
| 1.1 ผลผลิตโลก (ล้านตัน)       | 7.26    | 6.69    | 8.06    | 7.37      | 7.37        |
| 1.2 ผลผลิตไทย (ตัน)           | 59,644  | 45,831  | 55,660  | 50,442    | 55,794      |
| 1.3 ความต้องการใช้ภายใน (ตัน) | 42,300  | 45,000  | 48,000  | 51,000    | 56,100      |
| 1.4 ปริมาณการส่งออก (ตัน)     | 16,935  | 25,834  | 11,621  | 1,543     | -           |
| 1.5 มูลค่าการส่งออก (ล้านบาท) | 609     | 1,058   | 641     | 129.20    | -           |
|                               |         |         |         | (พ.ล..51) | -           |

หมายเหตุ (1) ปริมาณผลผลิตโลก กระทรวงเกษตรฯ สหรัฐฯ

(2) ปริมาณผลผลิตของไทย สำนักงานเศรษฐกิจการเกษตร กระทรวงเกษตรฯ

(3) ความต้องการใช้ภายในประเทศ สอบถามโรงงานผู้ผลิตกาแฟสำเร็จรูปและกาแฟคั่วบด

(4) ปริมาณส่งออก กรมศุลกากรและผลผลิตหักความต้องการใช้ภายในประเทศ

2. ต้นทุนการผลิต (บาท/กก.) 30.50 30.60 32.83 34.39 34.39

3. ราคา (บาท/กก.)

ออกสู่ตลาด พ.ย.-มี.ค.และ ออกมาก ธ.ค.-ก.พ.

ราคาเกษตรกรขายได้ (เกรดคละ) 26.07 28.46 39.77 47.08 68.61

ราคาเกษตรกรขายได้ จ.ชุมพร (เกรดคดี) 33 - 35 35 - 40 44 - 46 48 - 50 73 - 80

ราคารับจำนำ (เกรดคดี) 32.00 35.00 36.00 - -

(เกรดหนึ่ง) 28.00 32.00 33.00 - -

(เกรดสอง) 22.00 26.00 27.00 - -

4. มาตรการแทรกแซงตลาดเมล็ดกาแฟ

(4.1) ฤดูกาลผลิต 2548/49

คณะกรรมการ คชก. ได้มีมติ(7ธ.ค.48) อนุมัติแทรกแซงตลาดเมล็ดกาแฟฤดูกาลผลิตปี 2548/49 ด้วยวิธีรับจำนำเมล็ดกาแฟพันธุ์โรบัสต้าจากเกษตรกรรายบุคคลในจังหวัดแหล่งผลิต รวมทั้งสิ้น 30,000 ตัน สักส่วนปริมาณเมล็ดกาแฟที่รับจำนำแต่ละเกรดเป็นไปตามปริมาณที่เกษตรกรนำมาจำหน่ายจริงโดยให้องค์การคลังสินค้า (อคส.) รับฝากเก็บและออกไปประหวน ธนาคารเพื่อการเกษตรและสหกรณ์การเกษตร(ธ.ก.ส.) รับจำนำไปประหวนที่ อคส. ออกให้แก่เกษตรกร ราคาจำนำเกรดคดี กก.ละ 36 บาท เกรดหนึ่ง กก.ละ 33 บาท และเกรดสอง กก.ละ 27 บาท ระยะเวลารับจำนำธันวาคม 2548 - มีนาคม 2549 ระยะเวลาไถ่ถอนภายใน 4 เดือน นับถัดจากเดือนที่รับจำนำ ระยะเวลาโครงการธันวาคม 2548 - กันยายน 2549 แต่เนื่องจากเกษตรกรจำหน่ายเมล็ดกาแฟตามกลไกตลาดได้สูงกว่าราคาจำนำจึงไม่มีเกษตรกรนำเมล็ดกาแฟไปจำนำ

(4.2) ฤดูกาลผลิต 2549/50

กรมการค้าภายในได้ประเมินสถานการณ์และเตรียมมาตรการแทรกแซงตลาดแต่เนื่องจากราคาตลาดโลกเคลื่อนไหวอยู่ในเกณฑ์ค่อนข้างสูง ประกอบกับปริมาณผลผลิตและความต้องการใช้มีปริมาณใกล้เคียงกัน ทำให้ผู้ซื้อเกิดการแข่งขันส่งผลให้เกษตรกรจำหน่ายผลผลิตได้ราคาอยู่ในเกณฑ์สูง อย่างไรก็ตามกรมฯได้กำกับดูแลให้เกษตรกรได้รับความเป็นธรรมในการจำหน่ายผลผลิตโดยได้มีการตรวจสอบเครื่องชั่งและติดตามให้มีการซื้อขายตามคุณภาพ

## 5. สถานการณ์ปี 2550/51

5.1 สถานการณ์ตลาดโลก กระทรวงเกษตรสหรัฐฯ คาดการณ์(ธ.ค.50)ปริมาณสต็อกต้นปี 1.34 ล้านตัน เพิ่มขึ้นจากปี 2549/50 จำนวน 0.15 ล้านตันหรือคิดเป็นร้อยละ 12.63 ปริมาณผลผลิต 7.37 ล้านตัน และความต้องการใช้ 7.85 ล้านตัน ลดลงจากปี 2549/50 จำนวน 0.26 ล้านตันคิดเป็นร้อยละ 3.32 ตามลำดับ ส่วนราคาตลาดโลก (16 ก.ค.51 )เฉลี่ยตันละ 2,330 ดอลลาร์สหรัฐฯ เฉลี่ยเป็นเงินบาท 71-73 บาท

## 5.2 สถานการณ์ในประเทศ ปี 2550/51

(1) ผลผลิต สำนักงานเศรษฐกิจการเกษตรคาดการณ์ ผลผลิตกาแฟปี 2550/51 คาดว่าจะได้ 51,876 ตัน เมื่อเทียบกับปีที่แล้วลดลง 3,784 ตันหรือลดลงร้อยละ 6.8

(2) ความต้องการใช้ คาดว่าจะมีประมาณ 50,880 ตัน เพิ่มขึ้นจากปี 2549/50 ร้อยละ 6.00

(3) ผลผลิตปี 2550/51 เกษตรกรเก็บเกี่ยว และจำหน่ายผลผลิตออกสู่ตลาดเสร็จสิ้นแล้ว ในเดือนมีนาคม 2551 เกษตรกรจังหวัดชุมพร ระนอง สุราษฎร์ธานี และกระบี่จำหน่ายให้ผู้ค้าท้องถิ่นราคา กก.ละ 68.61-80 บาท สำหรับผลผลิตในฤดูกาลผลิตปี 2551/52 อยู่ในช่วงติดผลเป็นเมล็ดแล้ว คาดว่าจะเก็บเกี่ยวในเดือนพ.ย.51

(4) บจ. ควอลิตี้ คอฟฟี่ โปรดักท์ส (เนทเธอร์แลนด์) ซึ่งเป็นผู้ผลิตกาแฟสำเร็จรูปเปิดจุดรับซื้อเมื่อวันที่ 4 ธ.ค. 50-23 ธ.ค.51 รวม 5 จุด แยกเป็น จ.ชุมพร 4 จุด และจ.ระนอง 2 จุด ราคาเมล็ดกาแฟเกรดดี กก.ละ 57 บาท วันที่ 24 ธ.ค.50 – 14 ม.ค.51 กก.62 บาท วันที่ 15 ม.ค.51 กก.ละ 67 บาท และวันที่ 16-29 ก.พ.51 กก.ละ 73 บาท และปิดจุดรับซื้อ

(5) คณะอนุกรรมการพืชสวน มีมติเมื่อวันที่ 1 มี.ค.51 ให้นำเข้าเมล็ดกาแฟมาผลิตเป็นผลิตภัณฑ์กาแฟเพื่อการส่งออกปริมาณ 10,000 ตัน โดยแจ้งให้กรมการค้าต่างประเทศดำเนินการแก้ไขประกาศกระทรวงพาณิชย์ เรื่องการส่งสินค้าออกนอกราชอาณาจักรฉบับที่ 12 (พ.ศ.2524) คณะรัฐมนตรีได้อนุมัติให้นำเข้าแล้วเมื่อวันที่ 27 พ.ค. 51

(6) คณะอนุกรรมการพืชสวนมีมติเมื่อวันที่ 8 เม.ย.51 พิจารณาแล้วเห็นควรให้นำเข้าเมล็ดกาแฟดิบเพื่อใช้ภายในประเทศ 20,000 ตัน อัตราภาษีร้อยละ 15 ตามที่คณะทำงานพืชกาแฟเสนอ ซึ่งคณะกรรมการนโยบายและแผนพัฒนาการเกษตรและสหกรณ์ ประชุมเมื่อวันที่ 16 พ.ค.51 แต่ฝ่ายเลขานุการได้ออกหนังสือดังกล่าวและให้พิจารณาทบทวนการนำเข้าเมล็ดกาแฟเพื่อใช้ภายในประเทศใหม่อีกครั้ง

-----  
 สำนักส่งเสริมการค้าสินค้าเกษตร  
 กรมการค้าภายใน  
 กรกฎาคม 2551

|                           | ตค.   | พย.   | ธค.   | มค.   | กพ.   | มีค.  | เมย.  | พค. | มิย. | กค. | สค. | กย. | เฉลี่ย |
|---------------------------|-------|-------|-------|-------|-------|-------|-------|-----|------|-----|-----|-----|--------|
| <b>ราคาที่ยกขรรขายได้</b> |       |       |       |       |       |       |       |     |      |     |     |     |        |
| 2540/41                   |       |       | 47.33 | 71.25 | 71.58 | 60.18 | 59.94 |     |      |     |     |     | 62.06  |
| 2541/42                   |       |       | 49.98 | 56.93 | 57.17 | 44.46 | 43.00 |     |      |     |     |     | 50.31  |
| 2542/43                   | 32.50 | 32.77 | 32.15 | 29.10 | 27.21 | 20.57 | 21.50 |     |      |     |     |     | 27.97  |
| 2543/44                   |       | 18.50 | 31.43 | 31.24 | 31.35 | 31.03 | 31.46 |     |      |     |     |     | 29.17  |
| 2544/45*                  |       | 21.00 | 22.00 | 25.76 | 25.69 | 23.07 |       |     |      |     |     |     | 23.50  |
| 2545/46                   | 30.00 | 31.00 | 35.00 | 31.56 | 34.30 | 24.35 | -     |     |      |     |     |     | 31.04  |
| 2546/47                   |       | 27.85 | 27.19 | 29.44 | 23.25 | 22.62 | -     |     |      |     |     |     | 26.07  |
| 2547/48                   |       | 29.00 | 29.41 | 26.81 | 27.75 | 29.35 | -     | -   | -    |     |     |     | 28.46  |
| 2548/49                   |       |       | 33.49 | 41.67 | 43.66 | 40.88 | 39.00 | -   | -    |     |     |     | 39.74  |
| 2549/50                   |       |       | 44.78 | 47.11 | 46.99 |       |       |     |      |     |     |     | 46.29  |
| 2550/51                   |       | 58.50 | 57.79 | 65.70 | 68.61 |       |       |     |      |     |     |     | 62.65  |

ที่มา : สำนักงานเศรษฐกิจการเกษตร

**ราคาส่งออก FOB ไปประเทศในภาคี**

|         |       |       |       |       |       |       |       |       |       |       |       |       |       |
|---------|-------|-------|-------|-------|-------|-------|-------|-------|-------|-------|-------|-------|-------|
| 2540/41 | 35.77 |       | 61.39 | 71.35 | 63.07 | 63.79 | 47.54 | 52.31 | 52.31 | 47.56 | 40.76 | 50.67 | 53.32 |
| 2541/42 |       |       |       | 56.99 | 60.48 | 48.02 | 45.63 | 38.87 | 46.08 | 36.74 | 38.88 | 48.42 | 46.68 |
| 2542/43 |       |       | 38.10 | 35.29 | 28.74 | 29.87 | 31.15 | 28.60 | 30.16 | 29.21 | 26.76 | 21.48 | 29.94 |
| 2543/44 | -     | -     |       | 19.04 | 16.21 | 16.62 | 15.49 | 14.64 | -     | 14.31 | 14.95 | 10.35 | 15.20 |
| 2544/45 |       |       | 18.13 | 17.90 |       |       |       |       |       |       |       |       | 18.02 |
| 2545/46 |       |       |       |       |       |       | 26.03 | 17.87 |       |       |       | 16.34 | 20.08 |
| 2546/47 | -     | 13.90 | 20.25 | -     | -     | 20.18 | -     | 17.47 | 17.63 | -     | 15.29 | 16.15 | 17.27 |
| 2547/48 | 14.39 | 13.53 | -     | 43.16 | -     | 28.79 | 36.13 | 35.76 | 39.11 | 38.08 | 31.89 | -     | 31.20 |
| 2548/49 | 36.78 | 33.29 | 35.65 | 37.33 | 36.41 | 39.87 | 42.91 | 40.71 | 36.23 | 47.00 | 50.13 | 63.57 | 41.66 |
| 2549/50 | 65.07 | 54.14 | 47.63 | 54.03 | 52.92 | 50.56 | 47.37 | 49.92 | 68.11 | -     | 63.27 | 66.54 | 56.32 |
| 2550/51 | 66.11 | -     | 60.15 | 59.31 | -     | 79.51 |       |       |       |       |       |       |       |

ที่มา : กรมการค้าต่างประเทศ

**ราคาส่งออก FOB ไปประเทศนอกภาคี**

|         |       |       |       |       |       |       |       |       |       |       |       |       |       |
|---------|-------|-------|-------|-------|-------|-------|-------|-------|-------|-------|-------|-------|-------|
| 2540/41 | 42.19 | 35.27 | 54.94 | 68.12 | 65.87 | 57.41 | 57.48 | 49.10 | 50.65 | 60.48 | 54.24 | 40.95 | 53.06 |
| 2541/42 |       |       |       | 52.93 | 59.34 | 50.51 | 42.30 | 38.89 | 39.61 | 47.68 | 40.94 | 32.11 | 44.92 |
| 2542/43 | 52.49 | 40.25 | 37.92 | 33.19 | 30.59 | 28.75 | 26.26 | 26.86 | 24.95 | 23.94 | 22.95 | 23.07 | 30.94 |
| 2543/44 |       |       |       | 17.89 | 18.56 | 17.66 | 17.52 | 15.79 | 20.09 | 19.91 | 14.39 | 14.67 | 17.39 |
| 2544/45 | 31.12 | 42.54 | -     | 40.86 | 39.34 | 38.87 | 37.83 | 38.58 | 38.18 | -     | -     | -     | 38.42 |
| 2545/46 |       |       |       | -     | 24.63 | 22.27 | 23.85 | 22.22 | 17.92 | 20.56 | 19.20 | 18.98 | 21.20 |
| 2546/47 | 19.72 | 20.25 | -     | 16.15 | 26.15 | 24.00 | 22.44 | 23.57 | 25.77 | 20.43 | 19.73 | 20.08 | 21.66 |
| 2547/48 | 18.35 | 21.76 | -     | 24.51 | 24.86 | 34.34 | -     | -     | 58.01 | 50.36 | 49.58 |       | 35.22 |
| 2548/49 | -     | -     | -     | -     | -     | 49.33 | -     | -     | 31.62 |       |       |       | 40.48 |
| 2549/50 | -     | 77.95 | 53.87 | 47.63 | -     | 53.78 | -     | 55.21 |       |       |       |       | 57.69 |
| 2550/51 | -     | -     | -     | -     | 60.32 |       |       |       |       |       |       |       |       |

ที่มา : กรมการค้าต่างประเทศ

**ราคาซื้อขายล่วงหน้ากาแฟโรบัสต้า ตลาดลอนดอน (เฉลี่ยส่งมอบ 6-7 เดือนข้างหน้า)**

|         |       |       |       |       |       |       |       |       |       |             |       |       |       |
|---------|-------|-------|-------|-------|-------|-------|-------|-------|-------|-------------|-------|-------|-------|
| 2540/41 | 59.19 | 61.97 | 74.33 | 93.69 | 82.76 | 70.03 | 71.37 | 72.11 | 70.61 | 63.84       | 65.63 | 65.12 | 70.89 |
| 2541/42 | 62.19 | 63.38 | 63.19 | 61.58 | 61.08 | 59.62 | 55.09 | 52.78 | 51.69 | 47.06       | 48.83 | 50.00 | 56.37 |
| 2542/43 | 48.73 | 47.20 | 50.52 | 45.23 | 40.22 | 37.72 | 36.55 | 36.90 | 36.46 | 36.26       | 34.01 | 34.42 | 40.35 |
| 2543/44 | 32.80 | 29.10 | 26.48 | 28.12 | 26.67 | 26.66 | 25.56 | 26.62 | 25.94 | 25.15       | 20.19 | 18.87 | 26.01 |
| 2544/45 | 18.78 | 17.22 | 17.03 | 16.19 | 17.71 | 23.91 | 23.06 | 21.94 | 22.63 | 21.50       | 22.76 | 27.79 | 20.88 |
| 2545/46 | 29.56 | 33.94 | 35.13 | 36.53 | 36.01 | 31.62 | 32.62 | 31.93 | 28.61 | 29.48       | 31.51 | 30.71 | 32.30 |
| 2546/47 | 28.79 | 27.40 | 28.30 | 31.94 | 29.72 | 29.30 | 29.04 | 29.51 | 32.32 | 28.89       | 27.87 | 27.65 | 29.23 |
| 2547/48 | 28.40 | 25.96 | 29.96 | 29.16 | 32.66 | 38.09 | 43.23 | 45.11 | 50.31 | 49.72       | 43.74 | 38.23 | 37.88 |
| 2548/49 | 39.07 | 42.42 | 46.92 | 49.86 | 48.11 | 44.59 | 44.85 | 42.81 | 44.40 | 47.24       | 52.21 | 57.74 | 46.69 |
| 2549/50 | 56.18 | 56.56 | 53.26 | 55.95 | 55.73 | 53.05 | 50.59 | 57.33 | 63.14 | 62.37       | 59.83 | 52.33 | 56.36 |
| 2550/51 | 63.10 | 66.76 | 64.10 | 66.70 | 75.96 | 78.07 | 71.22 | 70.41 | 76.47 | (16 ก.ค.51) |       |       |       |

ที่มา : ข่าว BISNEWS , Futuresource.com และ Reuters

หมายเหตุ : \* เป็นราคาที่ไม่สอดคล้องกับข้อเท็จจริง

**ปาล์มน้ำมัน**

| 1. ผลผลิต : ล้านตัน                |                      | ปี 2546     | ปี 2547 | ปี 2548 | ปี 2549   | ปี 2550   | ปี 2551   |
|------------------------------------|----------------------|-------------|---------|---------|-----------|-----------|-----------|
|                                    |                      | (ประมาณการ) |         |         |           |           |           |
| 1) โลก                             | น้ำมันพืช            | 95.83       | 102.44  | 111.41  | 118.30    | 122.19    | 128.58    |
|                                    | : น้ำมันถั่วเหลือง   | 30.55       | 30.17   | 32.53   | 34.52     | 36.25     | 38.33     |
|                                    | : น้ำมันปาล์มดิบ     | 27.71       | 30.00   | 33.52   | 35.98     | 37.34     | 41.12     |
|                                    | : อินโดนีเซีย        | 9.80        | 11.50   | 14.00   | 15.56     | 16.60     | 18.30     |
|                                    | : มาเลเซีย           | 13.18       | 13.42   | 15.19   | 15.49     | 15.29     | 17.40     |
| 2) ไทย                             | : ผลปาล์ม(ก. เกษตร)  | 4.903       | 5.182   | 5.003   | 6.715     | 6.613     | 7.873     |
|                                    | : น้ำมันดิบ(รง.สกัก) | 0.864       | 0.821   | 0.784   | 1.167     | 1.050     | 1.344     |
| 2. ต้นทุน ผลผลิตเฉลี่ย             |                      | ปี 2546     | ปี 2547 | ปี 2548 | ปี 2549   | ปี 2550   | ปี 2551   |
| 1) ต้นทุนผลปาล์ม                   | : บาท/กก.            | 1.27        | 1.26    | 1.68    | 1.53      | 1.83      | 1.96      |
| 2) ผลผลิตเฉลี่ย                    | : กก./ไร่            | 2,725       | 2,682   | 2,469   | 2,828     | 2,483     | 2,715     |
| 3. สมดุลน้ำมันปาล์มดิบ : ตัน       |                      | ปี 2546     | ปี 2547 | ปี 2548 | ปี 2549   | ปี 2550   | ปี 2551   |
|                                    |                      | (ประมาณการ) |         |         |           |           |           |
| 1) สต็อกต้นปี                      |                      | 59,995      | 114,953 | 151,122 | 113,668   | 164,522   | 88,916    |
| 2) ผลผลิตน้ำมันปาล์มดิบ            |                      | 863,836     | 820,838 | 783,953 | 1,167,126 | 1,051,089 | 1,344,000 |
| 3) นำเข้า - บริสุทธิ คิดเป็นดิบ    |                      | -           | 83,531  | 24,595  | 311       | -         | 36,000    |
| 4) ใช้ในประเทศ - บริโภค+อุตสาหกรรม |                      | 647,933     | 723,385 | 744,672 | 905,408   | 809,175   | 900,000   |
|                                    | - ไบโอดีเซล          | -           | -       | -       | -         | 28,000    | 350,000   |
| 5) ส่งออก - บริสุทธิ คิดเป็นดิบ    |                      | 79,285      | 67,9046 | 76,735  | 52,273    | 90,794    | 90,000    |
|                                    | - น้ำมันดิบ          | 86,289      | 2,219   | -       | 158,902   | 224,043   | 118,383   |
| 6) สต็อกปลายปี                     |                      | 114,953     | 151,122 | 113,668 | 164,522   | 88,916    | Na        |

ที่มา โรงงานสกัดและกลั่นน้ำมันปาล์ม แจ้งตามประกาศ กกร. (น้ำมันบริสุทธิ จะคิดเป็นน้ำมันดิบ)

**แหล่งผลิตสำคัญ ปี 2551**

| จังหวัด              | กำลังการผลิตโรงสกัดฯ |                   | เนื้อที่ให้ผล : ไร่ | ผลผลิต: ตัน      | กก./ไร่      | %ผลผลิต    |
|----------------------|----------------------|-------------------|---------------------|------------------|--------------|------------|
|                      | ตันผลปาล์มเดือน      | ตันผลปาล์มปี      |                     |                  |              |            |
| กระบี่               | 426,000              | 5,112,000         | 820,403             | 2,376,707        | 2,897        | 30.2       |
| สุราษฎร์ธานี         | 495,000              | 5,940,000         | 767,222             | 2,081,603        | 2,749        | 26.4       |
| ชุมพร                | 261,000              | 3,132,000         | 648,172             | 1,839,512        | 2,838        | 23.3       |
| นครศรีธรรมราช        | -                    | -                 | 90,345              | 216,557          | 2,397        | 2.8        |
| สตูล                 | 30,000               | 360,000           | 88,083              | 201,622          | 2,289        | 2.6        |
| ตรัง                 | 99,000               | 1,188,000         | 86,099              | 225,324          | 2,614        | 2.9        |
| ประจวบคีรีขันธ์      | 19,500               | 234,000           | 79,664              | 175,996          | 2,358        | 2.2        |
| ชลบุรี               | 39,000               | 468,000           | 74,023              | 169,291          | 2,287        | 2.1        |
| พังงา                | -                    | -                 | 81,740              | 200,426          | 2,452        | 2.6        |
| ระนอง                | 12,000               | 144,000           | 48,041              | 133,554          | 2,780        | 1.7        |
| อื่น ๆ               | -                    | -                 | 125,730             | 240,971          | 1,385        | 3.1        |
| <b>รวมทั้งประเทศ</b> | <b>1,391,400</b>     | <b>16,696,800</b> | <b>2,899,622</b>    | <b>7,873,415</b> | <b>2,715</b> | <b>100</b> |

| 4. การนำเข้า-ส่งออก : ต้น |                                                                                             | ปี 2546     | ปี 2547 | ปี 2548 | ปี 2549 | ปี 2550 | ปี 2551 |
|---------------------------|---------------------------------------------------------------------------------------------|-------------|---------|---------|---------|---------|---------|
|                           |                                                                                             | (ม.ค.-พ.ค.) |         |         |         |         |         |
| 4.1 นำเข้า                | รวม                                                                                         | 9,716       | 74,767  | 18,930  | 1,314   | 1,407   | 27,742  |
|                           | น้ำมันดิบ                                                                                   | 1.8         | -       | -       | 12      | 97      | 26,807  |
|                           | น้ำมันบริสุทธ์                                                                              | 9,714       | 74,767  | 18,930  | 1,302   | 1,310   | 935     |
| 4.2 ส่งออก                | รวม                                                                                         | 137,838     | 124,273 | 81,057  | 205,109 | 283,065 | 148,563 |
|                           | น้ำมันดิบ                                                                                   | 76,667      | 3,014   | -       | 163,180 | 221,826 | 118,383 |
|                           | น้ำมันบริสุทธ์                                                                              | 61,170      | 121,259 | 81,057  | 41,929  | 61,239  | 30,180  |
| ประเทศส่งออก              | น้ำมันดิบ : มาเลเซีย (49%) อินเดีย (30%) น้ำมันบริสุทธ์ : พม่า (69%) จีน (24%) ** รวมใน EPZ |             |         |         |         |         |         |
| ตั้งแต่ปี 2550            | น้ำมันดิบ : พิกัด 1511.1000.000 และ 1511.9010.000 น้ำมันบริสุทธ์ : พิกัด 1511.9090.000      |             |         |         |         |         |         |

| 5. ราคา : บาท/กก. |                          | ปี 2546           | ปี 2547 | ปี 2548 | ปี 2549 | ปี 2550 | ปี 2551        |
|-------------------|--------------------------|-------------------|---------|---------|---------|---------|----------------|
| 5.1 ไทย           |                          | พ.ค.51    มิ.ย.51 |         |         |         |         |                |
|                   | ผลปาล์มทะลาย(%น้ำมัน 17) | 2.76              | 3.38    | 2.98    | 2.69    | 4.24    | 4.42    5.70   |
|                   | น้ำมันปาล์มดิบ           | 18.28             | 20.17   | 16.89   | 15.77   | 24.45   | 33.53    36.26 |
|                   | น้ำมันปาล์มบริสุทธ์      | 22.93             | 25.27   | 22.02   | 20.01   | 29.25   | 41.77    44.23 |
| 5.2 มาเลเซีย      |                          |                   |         |         |         |         |                |
|                   | น้ำมันปาล์มดิบ           | 17.21             | 17.58   | 14.83   | 15.73   | 24.80   | 35.24    36.51 |
|                   | น้ำมันปาล์มบริสุทธ์      | 18.88             | 18.99   | 16.08   | 16.98   | 26.42   | 40.88    41.19 |

## 6. สภาพปัญหา

### 6.1 ปัญหาภาพรวม

1) การผลิต ผลผลิตเฉลี่ยต่ำ (ไทย 2.7 ตัน/ไร่ มาเลเซีย 3.0 ตัน/ไร่) ต้นทุนการผลิตสูง (ไทย 1.96 บาท/กก. มาเลเซีย 1.00 บาท/กก.) เนื่องจากพันธุ์ปาล์มคุณภาพต่ำ พื้นที่ไม่เหมาะสม ทุยราคาสูงขึ้นผู้ปลูกปาล์ม 90% เป็นเกษตรกรรายย่อย ขาดการจัดการที่ดี ปริมาณผลผลิตออกสู่ตลาดไม่สม่ำเสมอ

2) การนำเข้า-ส่งออก มีการนำเข้าเพื่อส่งออก (ปี 47-48) การถ่วงลำ(ตั้งแต่ปี 48-ปัจจุบัน) ซึ่งกระทบต่อตลาดส่งออกน้ำมันส่วนเกิน ส่วนการส่งออกมีความสามารถในการแข่งขันต่ำ เนื่องจากราคาในประเทศสูง

3) การค้าในประเทศ โรงสกัดฯ มีกำลังผลิตส่วนเกิน 50% แข่งขันซื้อสูงจึงมีการตัดปาล์มดิบและปัญหาการลักลอบนำเขายังมีอยู่ส่งผลกระทบต่อราคาในประเทศ

### 6.2 ปัญหาด้านราคา

1) ปี 2546 - ผลปาล์มมีราคาสูงในช่วงต้นปี 2546 (ม.ค.-ก.พ.) และราคาต่ำลงช่วงเดือน มี.ค.-พ.ค. เนื่องจากผลปาล์มออกมากเกินกำลังการผลิตของเครื่องจักร มีคุณภาพต่ำ มีการลักลอบนำเข้าและการนำเข้านอกโควตาภายใต้ WTO จำนวนมาก (EPZ , มาตรา 19 ทวิ) จึงจัดระบบการค้าแก้ไขปัญหาอย่างเป็นระบบ

2) ปี 2547-49 ผลปาล์มราคาสูง สาเหตุหนึ่งเป็นผลจากจัดระบบการค้าอย่างเป็นระบบและมีความต้องการใช้น้ำมันปาล์มเพิ่มขึ้นเพื่อผลิตไบโอดีเซล

3) ปี 2550-51 ราคาน้ำมันปาล์มดิบในประเทศเดือนธ.ค.50-ม.ค.51 มีราคาสูงผิดปกติ ส่งผลกระทบต่อการผลิตและราคาน้ำมันปาล์มบริสุทธิ์ที่ใช้ในการบริโภคและการผลิตสินค้าอุปโภค-บริโภคในอุตสาหกรรมต่อเนื่อง

#### 7. มาตรการบริหารจัดการทั้งระบบตั้งแต่ปี 2546

มติคณะรัฐมนตรี วันที่ 8 และ 22 เม.ย.46 เห็นชอบให้หน่วยงานที่เกี่ยวข้องดำเนินการแก้ไข ปัญหาปาล์มน้ำมันอย่างเป็นระบบ ตามที่กระทรวงพาณิชย์เสนอพร้อมให้แต่งตั้งคณะกรรมการแก้ไข ปัญหาปาล์มน้ำมันอย่างเป็นระบบ โดยมีรัฐมนตรีว่าการกระทรวงพาณิชย์เป็นประธาน เพื่อทำหน้าที่ กำหนดมาตรการและบริหารจัดการแก้ไขปัญหาปาล์มน้ำมันทั้งระบบอย่างต่อเนื่อง ดังนี้

##### 1) วางระบบการนำเข้าอย่างรัดกุม ทั้งภายใต้ AFTA และภายใต้ WTO

(1) ภายใต้อาฟต้า ,ในโควตาภายใต้ WTO กำหนดให้ อคส.เป็นผู้นำเข้าภายใต้การ พิจารณาของคณะกรรมการคณะหนึ่ง โดยความเห็นชอบของรัฐมนตรีว่าการกระทรวงพาณิชย์

(2) การนำเข้าเพื่อส่งออก (นอกโควตา WTO) กำหนดให้ผู้นำเข้าต้องรับซื้อผลผลิต ในประเทศเพื่อส่งออกด้วย 1 ส่วนและต้องส่งออกน้ำมันปาล์มไปต่างประเทศเป็นปริมาณไม่น้อยกว่า 2 เท่า ของปริมาณนำเข้าฯ ภายใน 30 วัน โดยกำหนดด่านส่งออกน้ำมันปาล์มที่นำเข้าไว้เฉพาะ 4 ด่าน ตามมติกรม. เมื่อ 22 เม.ย.46 (ด่านแม่สอด แม่สาย สังขละบุรี และท่าเรือกรุงเทพ)

(3) การนำน้ำมันปาล์มผ่านประเทศเพื่อส่งออก (การถ่ายลำผ่านแดน) ในหลักการต้อง ปฏิบัติตามประกาศกระทรวงพาณิชย์ฉบับที่ 69/32 ซึ่งผู้นำเข้าต้องขออนุญาตนำเข้าจากกรมการค้าต่างประเทศ

(4) จัดการผลผลิตส่วนเกิน โดยกระทรวงพลังงานเร่งสนับสนุนการนำน้ำมันปาล์มไป ผลิตไบโอดีเซลและปาล์มดีเซล (น้ำมันปาล์มผสมดีเซล)

##### 2) บริหารจัดการระบบการค้าในประเทศ

(1) การค้าผลปาล์มและน้ำมันปาล์ม ให้ดำเนินไปตามกลไกปกติ โดยมีมาตรการ : การ แข่งขันปริมาณ ให้ผู้ผลิตแข่งขันปริมาณฯ เป็นประจำทุกเดือนและตรวจสอบสต็อกทุกสัปดาห์ ให้ผู้นำเข้าแจ้ง แผนการนำเข้าล่วงหน้าทุกเดือนแจ้งปริมาณนำเข้า จำหน่าย สต็อกภายใน 7 วันนับจากวันนำเข้า/จำหน่าย การควบคุมขนย้าย ให้ผู้ขนย้ายน้ำมันปาล์มตั้งแต่ 25 กก.ขึ้นไปต้องขออนุญาตขนย้าย การปิดป้ายรับซื้อ ให้ผู้รับซื้อผลปาล์มปิดป้ายแสดงราคารับซื้อผลปาล์ม โดยระบุชั้นคุณภาพและให้รับซื้อไม่ต่ำกว่าราคา แสดงที่ป้ายและขอความร่วมมือโรงงานสกัดและโรงกลั่นน้ำมันปาล์มให้รับซื้อผลปาล์มและน้ำมันปาล์มให้ สอดคล้องกันทั้งระบบอย่างเหมาะสม การพัฒนาคุณภาพ ประชาสัมพันธ์ให้เกษตรกรพัฒนาคุณภาพผลปาล์ม

(2) การตรวจสอบและกำกับดูแลโดยจังหวัด : มีคณะทำงานแก้ไขปัญหาปาล์มน้ำมันอย่าง เป็นระบบระดับจังหวัด คณะทำงานตรวจสอบคุณภาพผลปาล์มประจำจังหวัด เพื่อทำหน้าที่ดำเนิน มาตรการตามนโยบายที่กำหนดและใกล้เคียงปัญหาคุณภาพผลปาล์มที่เกิดขึ้นจากการซื้อขาย

(3) ตรวจสอบป้องกันการลักลอบนำเข้าและกำกับดูแลขนย้ายถ่ายลำผ่านแดนน้ำมันปาล์ม โดยขอความร่วมมือจังหวัดต้นทางและจังหวัดที่ติดยาแดนประเทศกำกับดูแลการขนย้ายน้ำมันปาล์ม ในประเทศอย่างเคร่งครัดเพื่อกำกับดูแลมิให้มีการนำมาจากหมื่นเวียนจำหน่ายในประเทศ

(4) การบริหารจัดการของกลาง มติคณะกรรมการแก้ไขปัญหาปาล์มน้ำมันฯ (24 พ.ค.47) เห็นชอบให้กรมศุลกากรส่งมอบน้ำมันปาล์มของกลางให้แก่หน่วยงานราชการ/มูลนิธิที่นำไปใช้ผลิต พลังงานทดแทนและให้ รมว.พณ. (ประธานกรรมการ) อนุมัติเป็นคราวๆ ไป ซึ่งได้อนุมัติแล้ว 13 ครั้ง ปริมาณ 316,900 กก. (พ.ค.47-มิ.ย.51)

## 8. มาตรการแก้ไขปัญหา ปี 2551

8.1 วันที่ 22 ม.ค.51 มติคณะรัฐมนตรี เห็นชอบมติคณะกรรมการแก้ไขปัญหาน้ำมันปาล์มอย่างเป็นระบบ วันที่ 16 ม.ค.51 ให้มีการนำเข้าน้ำมันปาล์มดิบใส (Crude Palm Olein) ปริมาณ 30,000 ตันเพื่อแก้ไขปัญหาราคาน้ำมันปาล์มดิบได้ปรับตัวสูงขึ้นผิดปกติ โดยองค์การคลังสินค้า (อคส.) ตามกรอบความตกลงเขตการค้าเสรีอาเซียน (AFTA) และจัดสรรให้กับสมาชิกสมาคมโรงกลั่นน้ำมันปาล์มตามสัดส่วนการรับซื้อผลผลิตน้ำมันปาล์มดิบในประเทศ ปี 2550 โดยจะต้องนำเข้าให้เสร็จสิ้นภายในวันที่ 29 ก.พ.51 เพื่อมิให้ส่งผลกระทบต่อผลผลิตปาล์มที่จะออกสู่ตลาดมากตั้งแต่เดือนมี.ค.51 ซึ่งอคส.ได้นำเข้าจริง 28,800 ตัน ในราคา 1,097 ริงกิต/ตัน เสร็จสิ้นภายในกำหนด

8.2 วันที่ 14 พ.ค.51 มติคณะกรรมการแก้ไขปัญหาน้ำมันปาล์มอย่างเป็นระบบ (1) ห้ามการนำเข้าน้ำมันปาล์มทุกชนิดจนถึงสิ้นปี 2551 (2) ขอความร่วมมือให้โรงสกัดปรับเพิ่มราคารับซื้อผลปาล์ม ณ หน่วยงานให้สอดคล้องกับราคาน้ำมันปาล์มดิบ ที่ผลปาล์มทะเลาะ กก.ละ 5.00 บาท น้ำมัน 17% (ปรับเพิ่ม/ลดตามคุณภาพ) และให้จัดช่องทางพิเศษให้เกษตรกรจำหน่ายได้โดยตรง (3) ให้จังหวัดวางระบบบริหารจัดการปริมาณผลปาล์มเข้าสู่โรงงานสกัดให้สอดคล้องกับกำลังการผลิต (ไม่เกินกำลังของโรงงาน) (4) ให้จังหวัดกำกับดูแลสหกรณ์/กลุ่มเกษตรกรผู้ปลูกปาล์มให้ตัดผลปาล์มอย่างมีคุณภาพ (ปาล์มสุกพอดี ก้านทะเลาะสั้น ไม่ใส่สิ่งเจือปน) (5) ให้กรมการค้าภายในพิจารณาทบทวนโครงสร้างราคาให้เหมาะสม เพื่อเสริมสร้างความเป็นธรรมให้กับผู้เกี่ยวข้องทั้งระบบ

## 9. สถานการณ์ ปี 2551

9.1 ในเดือนมิ.ย.51 ราคาผลปาล์ม (น้ำมัน 17%) และน้ำมันปาล์มดิบโดยเฉลี่ย กก.ละ 5.70 และ 36.26 บาทปรับสูงขึ้นจากเดือนก่อน เนื่องจากปริมาณผลผลิตเริ่มมีออกสู่ตลาดน้อยไม่เพียงพอกับความ ต้องการ ทำให้เกิดการแข่งขันด้านราคา ตามราคาตลาดต่างประเทศที่โน้มสูงขึ้นเช่นเดียวกัน

|          | บาท : กก.             | มิ.ย.50 | พ.ค.51 | มิ.ย.51 | %Δ    |
|----------|-----------------------|---------|--------|---------|-------|
| ไทย      | ผลปาล์ม (%น้ำมัน17)   | 4.71    | 4.42   | 5.70    | +28.9 |
|          | น้ำมันดิบ             | 26.45   | 33.53  | 36.26   | +8.14 |
|          | น้ำมันบริสุทธิ์       | 32.22   | 41.77  | 44.23   | +5.89 |
|          | น้ำมันพืช ปลีก 1 ลิตร | 37.69   | 47.75  | 47.75   | -     |
| มาเลเซีย | น้ำมันดิบ             | 26.19   | 35.24  | 36.51   | +3.60 |
|          | น้ำมันบริสุทธิ์       | 27.42   | 40.85  | 41.19   | +0.83 |

8.2 แนวโน้ม ช่วงเดือน ก.ค.51 ผลผลิตยังออกสู่ตลาดน้อย แนวโน้มราคายังทรงตัวอยู่เกณฑ์สูง

สำนักส่งเสริมการค้าสินค้าเกษตร  
กรมการค้าภายใน  
กรกฎาคม 2551

Ag 36: ราคามัน 3 / ปาล์ม / ปี 51 / ปาล์ม มิ.ย.51พท

ราคาปาล์มน้ำมันและน้ำมันปาล์ม

AG36D ราคา : ปาล์มย่อย (๙ รายเดือนปาล์ม 45-50-ส่งออก)

หน่วย : บาท/กก.

| ปี/เดือน                                                                 | ม.ค.  | ก.พ.  | มี.ค. | เม.ย. | พ.ค.  | มิ.ย. | ก.ค.  | ส.ค.  | ก.ย.  | ต.ค.  | พ.ย.  | ธ.ค.  | เฉลี่ย |
|--------------------------------------------------------------------------|-------|-------|-------|-------|-------|-------|-------|-------|-------|-------|-------|-------|--------|
| <b>1. ผลปาล์มทะลาย คุณภาพน้ำมัน 17% (หน้าโรงงานสกัดฯ แหล่งผลิตสำคัญ)</b> |       |       |       |       |       |       |       |       |       |       |       |       |        |
| 2546                                                                     | 4.03  | 2.71  | 2.36  | 1.96  | 2.00  | 2.32  | 2.45  | 2.38  | 2.66  | 3.24  | 3.58  | 3.41  | 2.76   |
| 2547                                                                     | 3.13  | 3.34  | 3.41  | 3.29  | 3.05  | 2.84  | 3.42  | 3.99  | 3.83  | 3.61  | 3.74  | 2.96  | 3.38   |
| 2548                                                                     | 2.89  | 2.25  | 2.53  | 2.47  | 2.75  | 3.18  | 3.58  | 3.51  | 3.06  | 3.26  | 3.17  | 3.12  | 2.98   |
| 2549                                                                     | 3.14  | 3.01  | 2.58  | 2.05  | 2.19  | 2.34  | 2.48  | 2.82  | 2.78  | 2.56  | 2.97  | 3.33  | 2.69   |
| 2550                                                                     | 3.27  | 3.35  | 3.29  | 3.52  | 4.27  | 4.71  | 4.50  | 4.38  | 4.34  | 4.70  | 5.00  | 5.54  | 4.24   |
| 2551                                                                     | 6.05  | 5.37  | 4.96  | 5.10  | 4.42  | 5.70  |       |       |       |       |       |       | 5.27   |
| <b>2. น้ำมันปาล์มดิบ (ขายส่งถึงโรงกลั่น) ณ ตลาด กทม.</b>                 |       |       |       |       |       |       |       |       |       |       |       |       |        |
| 2546                                                                     | 25.10 | 18.57 | 16.14 | 15.86 | 16.42 | 16.67 | 15.83 | 15.51 | 16.55 | 19.97 | 21.69 | 21.00 | 18.28  |
| 2547                                                                     | 19.68 | 21.22 | 21.66 | 21.17 | 20.17 | 17.64 | 20.25 | 21.96 | 21.01 | 20.24 | 20.01 | 17.04 | 20.17  |
| 2548                                                                     | 16.30 | 14.24 | 15.75 | 15.82 | 16.34 | 17.27 | 19.07 | 18.35 | 17.30 | 18.19 | 17.24 | 16.85 | 16.89  |
| 2549                                                                     | 17.80 | 17.41 | 15.38 | 14.20 | 14.86 | 14.40 | 14.64 | 16.19 | 14.77 | 14.53 | 16.70 | 18.31 | 15.77  |
| 2550                                                                     | 18.63 | 18.84 | 19.02 | 21.82 | 25.29 | 26.45 | 25.47 | 24.30 | 24.79 | 27.49 | 29.80 | 31.47 | 24.45  |
| 2551                                                                     | 35.98 | 35.02 | 34.95 | 33.15 | 33.53 | 36.26 |       |       |       |       |       |       | 34.82  |
| <b>3. น้ำมันปาล์มบริสุทธิ์ Bulk (ขายส่งถึงผู้ซื้อ)</b>                   |       |       |       |       |       |       |       |       |       |       |       |       |        |
| 2546                                                                     | 31.51 | 25.24 | 21.84 | 20.61 | 21.85 | 21.05 | 20.27 | 19.17 | 20.47 | 23.17 | 26.19 | 23.75 | 22.93  |
| 2547                                                                     | 23.59 | 24.73 | 25.80 | 25.57 | 25.03 | 23.65 | 25.34 | 26.44 | 27.43 | 26.27 | 25.90 | 23.48 | 25.27  |
| 2548                                                                     | 22.90 | 21.64 | 20.42 | 20.49 | 20.64 | 21.05 | 22.79 | 24.05 | 22.51 | 22.95 | 22.94 | 21.81 | 22.02  |
| 2549                                                                     | 21.61 | 21.71 | 20.65 | 19.40 | 19.35 | 18.63 | 18.50 | 19.44 | 19.12 | 18.35 | 20.57 | 22.73 | 20.01  |
| 2550                                                                     | 22.98 | 23.46 | 23.16 | 25.68 | 29.60 | 32.22 | 31.28 | 30.02 | 29.22 | 31.94 | 34.92 | 36.57 | 29.25  |
| 2551                                                                     | 42.31 | 42.62 | 43.21 | 41.37 | 41.77 | 44.23 |       |       |       |       |       |       | 42.59  |
| <b>4. สเตียร์บริสุทธิ์/ไขปาล์ม Bulk (ขายส่งถึงผู้ซื้อ)</b>               |       |       |       |       |       |       |       |       |       |       |       |       |        |
| 2546                                                                     | 21.42 | 17.86 | 15.61 | 14.22 | 14.72 | 14.63 | 14.17 | 14.13 | 13.63 | 14.55 | 16.45 | 16.25 | 15.64  |
| 2547                                                                     | 16.25 | 16.59 | 17.66 | 18.25 | 18.16 | 16.67 | 16.75 | 16.75 | 16.75 | 16.45 | 16.14 | 14.78 | 16.77  |
| 2548                                                                     | 13.95 | 13.30 | 13.64 | 13.75 | 14.01 | 14.75 | 15.49 | 15.45 | 14.75 | 14.75 | 14.77 | 15.25 | 14.49  |
| 2549                                                                     | 15.58 | 15.75 | 15.34 | 14.75 | 14.90 | 15.13 | 15.18 | 15.38 | 15.38 | 15.43 | 15.91 | 16.13 | 15.41  |
| 2550                                                                     | 16.13 | 16.13 | 16.20 | 18.63 | 22.06 | 25.98 | 25.13 | 24.43 | 22.96 | 26.72 | 28.43 | 29.29 | 22.67  |
| 2551                                                                     | 31.91 | 32.83 | 34.57 | 32.53 | 33.03 | 34.08 |       |       |       |       |       |       | 33.16  |
| <b>5. น้ำมันปาล์มดิบ (ซื้อขายในมาเลเซีย)</b>                             |       |       |       |       |       |       |       |       |       |       |       |       |        |
| 2546                                                                     | 18.54 | 18.20 | 16.83 | 16.43 | 16.37 | 16.61 | 16.38 | 15.32 | 15.36 | 17.90 | 19.53 | 19.10 | 17.21  |
| 2547                                                                     | 18.37 | 19.59 | 20.70 | 20.46 | 19.73 | 16.64 | 15.97 | 16.39 | 16.90 | 15.95 | 15.71 | 14.61 | 17.58  |
| 2548                                                                     | 13.51 | 13.29 | 14.48 | 14.92 | 14.79 | 15.15 | 15.46 | 14.86 | 15.21 | 15.73 | 15.46 | 15.12 | 14.83  |
| 2549                                                                     | 14.93 | 15.33 | 15.00 | 14.69 | 14.90 | 14.20 | 15.22 | 16.37 | 16.10 | 15.67 | 17.38 | 18.95 | 15.73  |
| 2550                                                                     | 19.73 | 19.65 | 19.78 | 22.42 | 25.31 | 26.19 | 25.89 | 25.00 | 25.64 | 28.26 | 29.92 | 29.80 | 24.80  |
| 2551                                                                     | 32.65 | 35.90 | 36.29 | 34.14 | 35.24 | 36.51 |       |       |       |       |       |       | 35.12  |
| <b>6. น้ำมันปาล์มบริสุทธิ์ Bulk (ตลาดส่งออก F.O.B. มาเลเซีย)</b>         |       |       |       |       |       |       |       |       |       |       |       |       |        |
| 2546                                                                     | 19.86 | 19.37 | 18.30 | 17.95 | 17.93 | 18.66 | 18.62 | 17.77 | 17.34 | 19.31 | 20.93 | 20.51 | 18.88  |
| 2547                                                                     | 19.37 | 20.86 | 22.31 | 21.83 | 20.83 | 17.96 | 17.51 | 17.96 | 18.63 | 17.63 | 17.12 | 15.88 | 18.99  |
| 2548                                                                     | 14.54 | 14.30 | 16.14 | 16.06 | 16.10 | 16.45 | 16.76 | 16.30 | 16.65 | 16.95 | 16.62 | 16.04 | 16.08  |
| 2549                                                                     | 15.57 | 16.23 | 15.95 | 15.89 | 16.00 | 16.03 | 16.75 | 17.94 | 17.09 | 17.11 | 18.83 | 20.34 | 16.98  |
| 2550                                                                     | 20.70 | 20.87 | 21.01 | 24.07 | 26.83 | 27.42 | 27.20 | 27.14 | 28.00 | 29.98 | 31.96 | 31.87 | 26.42  |
| 2551                                                                     | 35.07 | 38.64 | 41.98 | 40.42 | 40.85 | 41.19 |       |       |       |       |       |       | 39.69  |

ปริมาณนำเข้าและส่งออกน้ำมันปาล์ม

หน่วย : ตัน

|                                                                 | ม.ค.   | ก.พ.   | มี.ค.  | เม.ย.  | พ.ค.   | มิ.ย.  | ก.ค.   | ส.ค.   | ก.ย.   | ต.ค.   | พ.ย.   | ธ.ค.   | รวม     |
|-----------------------------------------------------------------|--------|--------|--------|--------|--------|--------|--------|--------|--------|--------|--------|--------|---------|
| <b>ปริมาณนำเข้า</b>                                             |        |        |        |        |        |        |        |        |        |        |        |        |         |
| <b>น้ำมันปาล์มดิบ (ปี 50 HS. 1511.1000.000 , 1511.9010.000)</b> |        |        |        |        |        |        |        |        |        |        |        |        |         |
| 2551                                                            | 57     | 26,750 | -      | -      | -      | -      | -      | -      | -      | -      | -      | -      | 26,807  |
| <b>น้ำมันปาล์มบริสุทธิ์ (ปี 50 HS.1511.9090.000)</b>            |        |        |        |        |        |        |        |        |        |        |        |        |         |
| 2546                                                            | 1,478  | 2,649  | 3,230  | 694    | -      | 119    | 20     | 25     | 202    | 100    | 97     | 1,100  | 9,714   |
| 2547                                                            | 325    | 4,686  | 5,131  | 5,094  | 1,880  | 5,817  | 10,335 | 13,976 | 16,760 | 9,879  | 251    | 633    | 74,767  |
| 2548                                                            | 4,835  | 8,622  | 2,396  | 1,613  | 653    | 265    | -      | 101    | -      | 132    | 48     | 264    | 18,930  |
| 2549                                                            | -      | 195    | 164    | 40     | 273    | 116    | 116    | 116    | 100    | 112    | 20     | 49     | 1,302   |
| 2550                                                            | 106    | 96     | 60     | 228    | 225    | 200    | 32     | 116    | 76     | 64     | 104    | 4      | 1,310   |
| 2551                                                            | 392    | 279    | 264    | 0.2    | 0      |        |        |        |        |        |        |        | 935     |
| <b>ปริมาณส่งออก</b>                                             |        |        |        |        |        |        |        |        |        |        |        |        |         |
| <b>น้ำมันปาล์มดิบ (ปี 50 HS. 1511.1000.000 , 1511.9010.000)</b> |        |        |        |        |        |        |        |        |        |        |        |        |         |
| 2546                                                            | -      | -      | 2,158  | 20,874 | 8,402  | 10,583 | 5,171  | 28,000 | -      | -      | -      | 1,481  | 76,667  |
| 2547                                                            | 12     | 1,003  | -      | -      | 1,001  | 1,020  | -      | -      | -      | -      | -      | -      | 3,036   |
| 2548                                                            | -      | -      | -      | -      | -      | -      | -      | -      | -      | -      | -      | -      | -       |
| 2549                                                            | -      | -      | -      | 4,018  | 5,975  | -      | 14,194 | 12,044 | 31,574 | 30,001 | 43,338 | 22,034 | 163,180 |
| 2550                                                            | 10,799 | 30,426 | 32,877 | 25,374 | 4,095  | 2,590  | 400    | 27,527 | 25,967 | 37,255 | 24,503 | 14     | 221,826 |
| 2551                                                            | 73     | 1,708  | 29,044 | 30,096 | 57,462 |        |        |        |        |        |        |        | 118,383 |
| <b>น้ำมันปาล์มบริสุทธิ์ (ปี 50 HS.1511.9090.000)</b>            |        |        |        |        |        |        |        |        |        |        |        |        |         |
| 2546                                                            | 1,294  | 2,451  | 5,491  | 5,312  | 10,355 | 6,088  | 4,320  | 6,034  | 4,954  | 4,904  | 4,128  | 5,840  | 61,170  |
| 2547                                                            | 8,391  | 6,321  | 9,276  | 7,788  | 12,415 | 19,742 | 15,027 | 14,624 | 13,894 | 6,799  | 2,355  | 4,627  | 121,259 |
| 2548                                                            | 11,788 | 14,551 | 10,033 | 8,544  | 6,163  | 7,453  | 5,630  | 3,445  | 2,115  | 1,814  | 4,073  | 5,448  | 81,057  |
| 2549                                                            | 3,181  | 5,301  | 2,262  | 4,106  | 2,801  | 3,953  | 2,713  | 2,547  | 1,910  | 3,750  | 7,487  | 1,919  | 41,929  |
| 2550                                                            | 3,875  | 3,929  | 3,544  | 7,527  | 6,693  | 5,451  | 4,412  | 6,174  | 5,323  | 5,923  | 4,116  | 4,273  | 61,239  |
| 2551                                                            | 4,199  | 3,852  | 5,511  | 6,236  | 10,382 |        |        |        |        |        |        |        | 30,180  |



## มะพร้าวผลแก่

## 1. ผลผลิต : ถ้ำตัน

|                       | ปี 2546 | ปี 2547 | ปี 2548 | ปี 2549 | ปี 2550 | ปี 2551 | % Δ    |
|-----------------------|---------|---------|---------|---------|---------|---------|--------|
|                       |         |         |         |         |         | (ม.ย.)  |        |
| 1.1 โลก พืชน้ำมันรวม  | 335.85  | 381.52  | 391.30  | 403.28  | 387.73  | 419.32  | -4.203 |
| เมล็ดถั่วเหลือง       | 186.62  | 215.76  | 220.53  | 236.567 | 218.80  | 240.67  | -7.43  |
| เนื้อมะพร้าวแห้ง      | 5.37    | 5.59    | 5.59    | 5.26    | 5.70    | 5.94    | +1.52  |
| : ฟิลิปปีนส์          | 2.20    | 2.30    | 2.45    | 2.20    | 2.50    | 2.60    | -4.55  |
| : อินโดนีเซีย         | 1.30    | 1.36    | 1.40    | 1.44    | 1.50    | 1.60    | +4.17  |
| 1.2 ไทย มะพร้าวผลแก่  | 1.957   | 1.848   | 1.871   | 1.815   | 1.722   | 1.718   | -0.21  |
| เป็น เนื้อมะพร้าวแห้ง | 0.391   | 0.370   | 0.335   | 0.363   | 0.344   | 0.343   | -0.21  |

## 2. ต้นทุน/ผลผลิตเฉลี่ยของไทย

|                            | ปี 2547 | ปี 2548 | ปี 2549 | ปี 2550 | ปี 2551 | หมายเหตุ          |
|----------------------------|---------|---------|---------|---------|---------|-------------------|
| 2.1 ต้นทุนเฉลี่ยทั้งประเทศ |         |         |         |         |         |                   |
| : (บาท/กก.)                | 1.60    | 1.82    | 1.96    | 2.05    | 2.07    | จ.ประจวบ = 2.50   |
| : (บาท/ผล)                 | 1.91    | 2.27    | 2.45    | 2.56    | 2.58    | จ.สุราษฎร์ = 1.50 |
| 2.2 ผลผลิตเฉลี่ยทั้งประเทศ |         |         |         |         |         |                   |
| : (กก./ไร่)                | 1,162   | 1,128   | 1,125   | 1,077   | 1,099   |                   |
| : (ผล/ไร่)                 | 930     | 902     | 900     | 862     | 879     |                   |

## 3. การใช้มะพร้าวผลในประเทศ : ถ้ำตัน

|                                 | ปี 2547 | ปี 2548 | ปี 2549 | ปี 2550 | ปี 2551 | % Δ   |
|---------------------------------|---------|---------|---------|---------|---------|-------|
| 3.1 บริโภคโดยตรง 60%            | 1.109   | 1.123   | 1.089   | 1.033   | 1.031   | -0.21 |
| 3.2 ผลิตกะทิสำเร็จรูป 10%       | 0.185   | 0.187   | 0.182   | 0.172   | 0.172   | -0.21 |
| 3.3 ผลิตเนื้อมะพร้าวแห้ง 25-30% | 0.462   | 0.468   | 0.454   | 0.430   | 0.430   | -0.21 |
| : เนื้อมะพร้าวแห้ง              | 0.092   | 0.094   | 0.091   | 0.086   | 0.086   | -0.21 |
| : น้ำมันมะพร้าวบริสุทธิ์        | 0.045   | 0.046   | 0.044   | 0.042   | 0.042   | -0.21 |

## แหล่งผลิตสำคัญ ปี 2550

|                   | พื้นที่ให้ผล (ไร่) | ผลผลิต (ตัน) | เฉลี่ย (กก./ไร่) | % ผลผลิต |
|-------------------|--------------------|--------------|------------------|----------|
| จ.ประจวบคีรีขันธ์ | 428,156            | 463,693      | 1,083            | 26.93    |
| จ.ชุมพร           | 252,465            | 322,650      | 1,278            | 18.74    |
| จ.สุราษฎร์ธานี    | 230,270            | 177,768      | 772              | 10.33    |
| จ.ชลบุรี          | 82,129             | 156,620      | 1,907            | 9.09     |
| จ.นครศรีธรรมราช   | 109,943            | 127,974      | 1,164            | 7.43     |
| จ.ปัตตานี         | 84,358             | 71,789       | 851              | 4.17     |
| จ.อื่นๆ           | 410,785            | 401,146      | 977              | 23.31    |
| ทั่วประเทศ        | 1,598,106          | 1,721,640    | 1,077            | 100      |

## 4. การนำเข้า - ส่งออก : ดัน

|            |                  | ปี 2547     | ปี 2548 | ปี 2549 | ปี 2550 | ปี 2551 |
|------------|------------------|-------------|---------|---------|---------|---------|
|            |                  | (ม.ก.-พ.ค.) |         |         |         |         |
| 4.1 นำเข้า | มะพร้าวผล (แก่)  | 97          | 125     | 7,822   | 378     | 164     |
|            | มะพร้าวฝอย       | 119         | 279     | 269     | 139     | 91      |
|            | เนื้อมะพร้าวแห้ง | -           | -       | 2,366   | 281     | 1.36    |
|            | น้ำมัน(ทั้งหมด)  | 47          | 22      | 1,820   | 3,005   | 1,171   |
| 4.2 ส่งออก | มะพร้าวผล (อ่อน) | 33,853      | 39,758  | 37,120  | 33,334  | 11,962  |
|            | มะพร้าวฝอย       | 574         | 591     | 667     | 162     | 37      |
|            | เนื้อมะพร้าวแห้ง | 12          | 2       | 44      | 174     | 56      |
|            | น้ำมัน(ทั้งหมด)  | 3,636       | 2,674   | 493     | 4,452   | 2,605   |
|            | กะทิสำเร็จรูป*   | 300,752     | 81,276  | 88,869  | 51,714  | 28,242  |

\* ปี 47 ใช้พิกัด 2106900409 เป็น สินค้าแปรรูปรวมหลายชนิดซึ่งไม่ได้ตั้งปริมาณส่งออกเฉพาะกะทิประเทศคู่ค้า มะพร้าวฝอย : ฟิลิปปินส์ จีน , น้ำมันมะพร้าว : มาเลเซีย ลาว ,เนื้อแห้ง จีน กะทิสำเร็จรูป : สหรัฐฯ

## 5. ราคา

|                             |                               | ปี 2547      | ปี 2548 | ปี 2549 | ปี 2550 | ปี 2551 |       |
|-----------------------------|-------------------------------|--------------|---------|---------|---------|---------|-------|
|                             |                               | (ม.ก.-มิ.ย.) |         |         |         |         |       |
| <b>5.1 ณ แหล่งผลิต</b>      |                               |              |         |         |         |         |       |
|                             | มะพร้าวผลใหญ่ทั้งเปลือก(สดก.) | บาท/ผล       | 4.42    | 4.45    | 5.87    | 4.22    | 5.48  |
|                             | จ. ประจวบคีรีขันธ์            | "            | 5.46    | 6.32    | 8.40    | 5.08    | 7.21  |
|                             | จ. สุราษฎร์ธานี               | "            | 4.04    | 4.39    | 6.94    | 4.21    | 5.62  |
|                             | เนื้อมะพร้าวแห้ง 90% (สดก.)   | บาท/กก       | 9.02    | 9.30    | 10.69   | 11.11   | 14.84 |
|                             | จ. ประจวบคีรีขันธ์            | "            | 11.01   | 11.30   | 11.80   | 11.92   | 17.24 |
|                             | จ. สุราษฎร์ธานี               | "            | 9.50    | 10.67   | 10.53   | 11.35   | 16.36 |
| <b>5.2 ตลาด กทม. ขายส่ง</b> |                               |              |         |         |         |         |       |
|                             | มะพร้าวผลใหญ่ปอกเปลือก        | บาท/ผล       | 8.32    | 9.09    | 12.28   | 8.43    | 10.29 |
|                             | เนื้อมะพร้าวขาว               | บาท/กก       | 11.96   | 13.36   | 18.966  | 11.80   | 16.71 |
|                             | เนื้อมะพร้าวแห้ง 90%          | บาท/กก       | 11.75   | 11.95   | 13.11   | 13.12   | 17.26 |
|                             | น้ำมันมะพร้าวดิบ              | "            | 23.22   | 22.83   | 25.63   | 28.43   | 38.36 |
|                             | น้ำมันมะพร้าวบริสุทธิ์ (ปีบ)  | "            | 31.30   | 32.44   | 31.13   | 35.24   | 49.08 |

## 6. สภาพปัญหา

## 6.1 ปัญหาภาพรวม

- 1) การผลิต ต้นทุนการผลิตสูงกว่าประเทศเพื่อนบ้าน เช่น เวียดนาม อินโดนีเซีย
- 2) การนำเข้า มีการนำเข้ามะพร้าวผล(นอกโควตา)จากกัมพูชาในช่วงปลายฤดู ส่งผลกระทบต่อเกษตรกรในแหล่งผลิต
- 3) การส่งออก ไทยขาดประสิทธิภาพในการแข่งขันการส่งออก ทำให้ไม่สามารถระบายผลผลิตส่วนเกิน ในช่วงฤดูกาลผลผลิตออกสู่ตลาดมากได้
- 4) การแปรรูป ตลาดกะทิสำเร็จรูป มีอัตราการเติบโตไม่มากนัก ตลาดน้ำมันมะพร้าวมีขนาดเล็กถึง เพราะถูกทดแทนด้วยน้ำมันปาล์ม

## 6.2 ปัญหาด้านราคา

- 1) ปี 2543-44 เกิดปัญหาาราคาคต่ำ (มีการแทรกแซงตลาด)
- 2) ปี 2545-47 มะพร้าวผลมีราคาอยู่ในเกณฑ์สูงน่าพอใจ (ไม่มีการแทรกแซงตลาด)
- 3) ปี 2548 ม.ค.- เม.ย.48 มะพร้าวผลมีราคาสูงเกษตรกรได้รับความพอใจ  
พ.ค. - มิ.ย. 48 ราคาต่ำลงตามฤดูกาล มีการตั้งกระทู้ถามสดในสภาผู้แทนราษฎร  
โดย นายประมวลฯ ส.ส. จ.ประจวบฯ มีหนังสือขอให้ช่วยเหลือเกษตรกรโดยนายภิญญาฯ สว. จ. สุราษฎร์ธานี
- 4) ปี 2549 มะพร้าวผลมีราคาสูงมากในรอบ 5 ปี โดยเฉพาะในช่วงครึ่งปีแรก (ม.ค.-มิ.ย.49)
- 5) ปี 2550 ราคามะพร้าวผลต่ำลงมากในช่วง กค.-กย.50 (เกษตรกร จ.ประจวบร้องเรียนขอให้  
จังหวัดแก้ไข

## 7. มาตรการแก้ไขปัญหา

### 7.1 ปี 2543 (ปัญหาาราคาคต่ำ)

มติคณะกรรมการ คชก. เมื่อ 10 พ.ค.43, 15 มิ.ย.43, 5 ก.ย.43 และ 1 พ.ย.43 อนุมัติ

๑ เงินทุนหมุนเวียนปลอดดอกเบี้ย จำนวน 170 ล้านบาท ให้ อคส. แทรกแซงรับซื้อเนื้อมะพร้าวแห้ง 90% จากเกษตรกร สถาบันเกษตรกร เพื่อจำหน่ายต่อไป

๑ กำหนดราคาเป้าหมายนำเนื้อมะพร้าวแห้ง 90% (ทับสะเก) กก.ละ 10.74 บาท ส่วนแหล่งผลิตอื่นให้กำหนดโดยเทียบเคียงจากราคาเป้าหมายนำเนื้อมะพร้าวแห้ง 90% (ทับสะเก) ด้วยวิธีคำนวณราคาในแต่ละจังหวัดเพิ่ม-ลดได้ตามสัดส่วนราคาคตลาดและคุณภาพสินค้า

๑ ปรับลดราคาแทรกแซงรับซื้อเนื้อมะพร้าวแห้ง 90% (ทับสะเก) เหลือ กก.ละ 7.64 บาท สำหรับแหล่งผลิตอื่นให้ปรับเพิ่ม-ลดตามสัดส่วนราคาคตลาดและคุณภาพสินค้า

๑ ระยะเวลารับซื้อ มิ.ย.-พ.ย.43

๑ ระยะเวลาโครงการ มิ.ย.43-ก.พ.44

\* ประกาศ อคส. เมื่อ 30 มิ.ย.43 (มติคชก. 15 มิ.ย.43) \*\* ประกาศอคส. เมื่อ 10 พ.ย.43 (มติคชก. 1 พ.ย.43)

### ผลการดำเนินงาน

| การรับซื้อ-ขาย | ปริมาณ (ตัน) | ราคาซื้อ (บาท/กก.) | มูลค่า (ล้านบาท) |
|----------------|--------------|--------------------|------------------|
| จ.ประจวบฯ      | 5,396        | 10.74* , 7.64**    | 56.21            |
| จ.ชุมพร        | 5,719        | 10.00 , 7.11       | 55.57            |
| จ.นครศรีฯ      | 4,135        | 9.37 , 6.67        | 38.50            |
| จ.สุราษฎร์ธานี | 5,295        | 9.37 , 6.67        | 48.87            |
| รวม            | 20,545       | 9.89 , 7.02        | 199.15           |

การจำหน่าย อคส.ประมูลจำหน่ายภายในประเทศทั้งหมด

| สรุปการซื้อ-ขาย              | ปริมาณ (ตัน) | ราคาเฉลี่ย(บาท/กก.) | มูลค่า (ล้านบาท) |
|------------------------------|--------------|---------------------|------------------|
| การรับซื้อ ( มิ.ย. - พ.ย.43) | 20,545       | 9.69                | 199.15           |
| การจำหน่าย (ก.ย.43 - ก.พ.44) | 20,545       | 4.37                | 89.76            |
| ขาดทุนราคา                   | -            | 5.32                | 109.39           |
| ค่าใช้จ่ายทั้งสิ้น           | -            | 0.35                | 7.24             |
| ต้นทุนทั้งโครงการ            | -            | 5.67                | 116.63           |

### 7.2 ปี 2544 (ปัญหาาราคาคต่ำ)

มติคณะกรรมการ คชก. เมื่อ 22 มี.ค.44 1) อนุมัติเงินทุนจำนวน 125 ล้านบาท ให้ อคส. ดำเนินการแทรกแซงตลาดรับซื้อเนื้อมะพร้าวแห้ง 90% จากเกษตรกรรายย่อยแล้วส่งออก หรือจำหน่ายให้กับผู้ซื้อเพื่อนำไปส่งออก หรือสกัดน้ำมันมะพร้าวแล้วส่งออกทันที ปริมาณแทรกแซง 20,000 ตัน 2) กำหนดราคาเป้าหมายนำเนื้อมะพร้าวแห้ง 90% (ทับสะเก) กก.ละ 8.00 บาท และราคารับซื้อเนื้อมะพร้าวแห้ง 90% (ทับสะเก) กก.ละ 6.00 บาท สำหรับแหล่งผลิตอื่นให้กำหนดโดยเทียบเคียงจากฐานราคาเป้าหมายนำเนื้อมะพร้าวแห้ง 90%(ทับสะเก) ด้วยวิธีคำนวณราคาในแต่ละจังหวัด เพิ่ม-ลด ได้ตามสัดส่วนราคาลาดและคุณภาพสินค้า 3) ระยะเวลารับซื้อ มี.ค.-ส.ค.44 4) ระยะเวลาโครงการ มี.ค.-ต.ค.44

ผลการดำเนินงาน เนื่องจากราคาเนื้อมะพร้าวแห้ง 90% มีแนวโน้มสูงขึ้นใกล้เคียงกับราคารับซื้อที่ คชก.กำหนด (กก.ละ 6.00 บาท) จึงได้ชะลอการรับซื้อไว้จนถึงสิ้นสุดระยะเวลาโครงการเดือน ต.ค.44 เนื่องจากราคาอยู่ในเกณฑ์ดี

### 7.3 ปี 2545-49 ไม่มีปัญหาาราคา โดยวางระบบการนำเข้าอย่างรัดกุม ดังนี้

#### 1) การเปิดตลาดภายใต้ WTO และ AFTA

|                  | AFTA                     |                          | WTO - ในโควตา |       |          |          | WTO - นอกโควตา |       |          |
|------------------|--------------------------|--------------------------|---------------|-------|----------|----------|----------------|-------|----------|
|                  | ภาษี                     |                          | โควตา (ตัน)   |       |          | ภาษี (%) | ภาษี (%)       |       |          |
|                  | ตั้งแต่ปี 46-49          | ปี 50                    | ปี 46         | ปี 47 | ปี 48-51 |          | ปี 46          | ปี 47 | ปี 48-51 |
| มะพร้าวผล        | ยกเว้นอากร               | ยกเว้นอากร               | 2,304.22      | 2,317 | 2,317    | 20       | 54.6           | 54    | 54       |
| มะพร้าวฝอย       | ยกเว้นอากร               | ยกเว้นอากร               | 110           | 110   | 110      | 20       | 54.6           | 54    | 54       |
| น้ำมันมะพร้าว    | 5% หรือ                  | 5% หรือ                  | 398.89        | 401   | 401      | 20       | 52.6           | 52    | 52       |
| 1513             | ลิตรละ 2.50บาท           | ลิตรละ 2.50บาท           |               |       |          |          |                |       |          |
| เนื้อมะพร้าวแห้ง | 35% หรือ กก. ละ 3.00 บาท | 25% หรือ กก. ละ 2.50 บาท | 1,105.56      | 1,157 | 1,157    | 20       | 36.4           | 36    | 36       |

๑ AFTA - ต้องขออนุญาตนำเข้า

๑ WTO ในโควตา - ขอนหนังสือรับรองการนำเข้าโดยผู้นำเข้าต้องเป็น 1) เป็นนิติบุคคลและ 2) เป็นโรงงานที่ใช้สินค้ามะพร้าว มะพร้าวฝอย เนื้อมะพร้าวแห้งและน้ำมันมะพร้าวเป็นวัตถุดิบในกิจการของตนเอง และ 3) เปิดดำเนินการในปัจจุบัน 4) กรณีมะพร้าวฝอยมีประวัตินำเข้า 3 ปี 5) กำหนดช่วงเวลานำเข้า

- มะพร้าวผล : ม.ค.-เม.ย. / พ.ค.-ก.ย./ต.ค.-ธ.ค. = ร้อยละ 60 / 15 / 25

- มะพร้าวฝอย : ม.ค. - ธ.ค.

- เนื้อมะพร้าวแห้ง , น้ำมันมะพร้าว : พ.ย. - ธ.ค.

๑ WTO นอกโควตา - ขอนหนังสือรับรองการนำเข้านอกโควตาได้เป็นการทั่วไป

๑ ประเทศนอก WTO และนอก AFTA - ต้องขออนุญาตนำเข้าตามประกาศกระทรวงพาณิชย์

2) เพิ่มประสิทธิภาพการค้าในประเทศให้ผู้ซื้อปิดป้ายแสดงราคารับซื้อมะพร้าวผล เนื้อมะพร้าวแห้ง เพื่อให้เกิดความเป็นธรรมแก่เกษตรกร

## 8. สถานการณ์ ปี 2551

8.1 โลก ปี 2551 ก.เกษตรสหรัฐฯ คาดว่าโลกมีผลผลิตเนื้อมะพร้าวแห้ง 5.36 ล้านตัน เพิ่มขึ้นร้อยละ 1.52 ได้ผลผลิตน้ำมันมะพร้าว 3.31 ล้านตัน เพิ่มขึ้นจากปีที่ผ่านมาร้อยละ 0.91

## 8.2 ไทย

๑ ผลผลิต ปี 2551 ก.เกษตรฯ (สศก.) คาดว่าผลผลิตมีประมาณ 1.718 ล้านตัน ลดลงร้อยละ 0.21 ซึ่งในช่วงต้นปี-ปลายปีมีมะพร้าวผลออกสู่ตลาดน้อยตามฤดูกาล

๑ ราคา มะพร้าวแห้งผลใหญ่ที่เกษตรกรขายได้ในแหล่งผลิตใหญ่ จ.ประจวบฯ ราคาลดลงจากเดือนก่อนเพราะมีผลไม้ตามฤดูกาลเข้ามาแข่งขันในการบริโภค ราคามะพร้าวเนื้อขาวอ่อนตัวลงเล็กน้อยแต่เนื้อมะพร้าวแห้งปรับตัวสูงขึ้นตามภาวะความต้องการใช้ที่มีอยู่อย่างต่อเนื่องในขณะที่ปริมาณออกสู่ตลาดลดลง สำหรับราคาน้ำมันมะพร้าวดิบปรับตัวสูงขึ้นตามวัตถุดิบและราคาน้ำมันมะพร้าวในตลาดโลกที่เคลื่อนไหวในเกณฑ์สูง และมีความต้องการผลผลิตเพิ่มขึ้นด้วย

|                                        | มิ.ย.50 | พ.ค.51 | มิ.ย.51 | %Δ     |
|----------------------------------------|---------|--------|---------|--------|
| มะพร้าวผลใหญ่เกษตรกรขายได้ (บาท/ผล)    | 3.86    | 6.28   | 6.11    | -2.71  |
| จ. ประจวบคีรีขันธ์                     | 4.04    | 8.65   | 7.23    | -16.42 |
| จ. สุราษฎร์ธานี                        | 3.25    | 7.00   | 6.50    | -7.14  |
| เนื้อแห้ง 90% เกษตรกรขายได้ (บาท/กก.)  | 10.67   | 15.35  | 15.85   | +3.26  |
| จ. ประจวบคีรีขันธ์                     | 11.88   | 17.94  | 19.13   | + 6.63 |
| จ. สุราษฎร์ธานี                        | 11.75   | 17.25  | 18.00   | +4.35  |
| มะพร้าวผลปอกเปลือก กทม. (บาท/ผล)       | 7.27    | 11.83  | 10.39   | -12.17 |
| เนื้อมะพร้าวขาวโรงงานรับซื้อ (บาท/กก.) | 10.05   | 18.78  | 18.77   | -0.05  |
| น้ำมันมะพร้าวดิบ กทม. (บาท/กก.)        | 28.92   | 39.34  | 41.07   | +4.40  |

๑ แนวโน้ม ผลผลิตออกสู่ตลาดอย่างต่อเนื่อง ราคามะพร้าวผลอยู่ในเกณฑ์ดี

\*\*\*\*\*

สำนักส่งเสริมการค้าสินค้าเกษตร กรมการค้าภายใน

กรกฎาคม 2551

Ag 007 : รายเดือน ถ 3 ปี 51/ พืชน้ำมัน In./ มะพร้าว 51

## ราคามะพร้าวผลและผลิตภัณฑ์ (ณ แหล่งผลิต และ กทม.)

AG07 : มะพร้าว 1 F : ราคา (ส.บ.แหล่งผลิต กทม.)

|                                                                                             | ม.ค.  | ก.พ.  | มี.ค. | เม.ย. | พ.ค.  | มิ.ย. | ก.ค.  | ส.ค.     | ก.ย.  | ต.ค.  | พ.ย.  | ธ.ค.  | เฉลี่ย | เฉลี่ย |
|---------------------------------------------------------------------------------------------|-------|-------|-------|-------|-------|-------|-------|----------|-------|-------|-------|-------|--------|--------|
| <b>1. ราคามะพร้าวผลแก่ ผลใหญ่ทั้งเปลือก (ที่เกษตรกรขายได้ เฉลี่ยทั้งประเทศ) 1/ : บาท/ผล</b> |       |       |       |       |       |       |       |          |       |       |       |       |        |        |
| ปี 2545                                                                                     | 4.04  | 4.37  | 4.28  | 4.52  | 4.01  | 3.07  | 2.64  | 2.28     | 2.21  | 2.45  | 2.75  | 3.06  | 3.31   | 2.78   |
| ปี 2546                                                                                     | 3.47  | 3.82  | 3.79  | 3.82  | 3.72  | 3.38  | 2.69  | 2.76     | 2.76  | 2.98  | 3.87  | 3.85  | 3.41   | 3.05   |
| ปี 2547                                                                                     | 5.20  | 5.84  | 5.72  | 5.72  | 5.09  | 3.71  | 3.41  | 3.32     | 3.63  | 3.62  | 3.92  | 3.90  | 4.42   | 3.80   |
| ปี 2548                                                                                     | 4.35  | 4.57  | 4.61  | 4.44  | 4.30  | 4.05  | 3.90  | 3.92     | 3.83  | 4.30  | 4.92  | 6.15  | 4.45   | 4.05   |
| ปี 2549                                                                                     | 6.96  | 7.01  | 7.29  | 7.09  | 6.26  | 5.73  | 5.16  | 4.38     | 4.32  | 4.76  | 5.86  | 5.57  | 5.87   | 5.10   |
| ปี 2550                                                                                     | 5.50  | 5.42  | 4.78  | 4.53  | 4.24  | 3.86  | 3.55  | 3.25     | 3.32  | 3.61  | 4.07  | 4.50  | 4.22   | 3.64   |
| ปี 2551                                                                                     | 4.45  | 4.47  | 5.51  | 6.08  | 6.28  | 6.11  | 6.03  | (4 ก.ค.) |       |       |       |       | 5.56   |        |
| <b>2. ราคามะพร้าวแห้ง 90% (ที่เกษตรกรขายได้ เฉลี่ยทั้งประเทศ) 1/ : บาท/กก.</b>              |       |       |       |       |       |       |       |          |       |       |       |       |        |        |
| ปี 2545                                                                                     | 4.86  | 4.89  | 4.83  | 4.95  | 6.31  | 6.67  | 7.04  | 7.15     | 7.50  | 7.34  | 7.86  | 9.67  | 6.59   | 7.00   |
| ปี 2546                                                                                     | 10.19 | 9.02  | 6.93  | 6.85  | 6.96  | 6.97  | 6.82  | 6.69     | 6.76  | 7.29  | 8.28  | 8.78  | 7.63   | 6.92   |
| ปี 2547                                                                                     | 9.08  | 9.69  | 9.26  | 8.91  | 8.72  | 7.87  | 7.39  | 7.32     | 9.26  | 9.21  | 10.81 | 10.68 | 9.02   | 8.30   |
| ปี 2548                                                                                     | 10.23 | 9.79  | 9.07  | 9.64  | 9.62  | 9.24  | 9.17  | 9.34     | 8.56  | 8.52  | 8.47  | 9.90  | 9.30   | 9.08   |
| ปี 2549                                                                                     | 9.64  | 11.03 | 11.09 | 11.03 | 11.23 | 11.18 | 10.62 | 10.64    | 10.43 | 10.46 | 10.47 | 10.51 | 10.69  | 10.76  |
| ปี 2550                                                                                     | 10.70 | 10.82 | 10.63 | 10.58 | 10.33 | 10.67 | 11.53 | 11.97    | 11.68 | 11.05 | 10.91 | 12.45 | 11.11  | 11.21  |
| ปี 2551                                                                                     | 13.29 | 13.98 | 15.27 | 15.31 | 15.35 | 15.75 | 16.20 | (4 ก.ค.) |       |       |       |       | 15.02  |        |
| <b>3. ราคามะพร้าวผลใหญ่ ปอกเปลือก (ขายส่ง ณ ตลาด กทม.) 2/ : บาท/ผล</b>                      |       |       |       |       |       |       |       |          |       |       |       |       |        |        |
| ปี 2545                                                                                     | 8.31  | 8.50  | 8.27  | 8.70  | 7.59  | 6.48  | 6.12  | 6.00     | 5.81  | 6.30  | 6.57  | 6.75  | 7.12   | 6.38   |
| ปี 2546                                                                                     | 7.00  | 7.80  | 7.76  | 8.00  | 7.31  | 6.75  | 6.00  | 6.19     | 6.66  | 7.44  | 8.75  | 8.68  | 7.36   | 6.73   |
| ปี 2547                                                                                     | 9.75  | 11.13 | 10.45 | 10.17 | 8.86  | 6.58  | 6.25  | 6.35     | 6.95  | 7.94  | 8.18  | 7.25  | 8.32   | 7.16   |
| ปี 2548                                                                                     | 8.03  | 8.75  | 8.64  | 7.72  | 7.07  | 6.35  | 6.83  | 7.64     | 8.02  | 10.75 | 14.57 | 14.73 | 9.09   | 7.78   |
| ปี 2549                                                                                     | 15.99 | 16.25 | 15.33 | 13.13 | 12.28 | 10.93 | 9.30  | 9.25     | 9.33  | 10.89 | 12.66 | 12.04 | 12.28  | 10.33  |
| ปี 2550                                                                                     | 11.75 | 11.45 | 10.01 | 8.76  | 8.03  | 7.27  | 6.75  | 6.75     | 6.75  | 7.09  | 8.25  | 8.25  | 8.43   | 7.11   |
| ปี 2551                                                                                     | 8.25  | 9.08  | 10.70 | 11.47 | 11.83 | 10.39 | 10.25 | (4 ก.ค.) |       |       |       |       | 10.28  |        |
| <b>4. ราคามะพร้าวขาว (ณ โรงงานกะทิสด กทม.) 2/ : บาท/กก.</b>                                 |       |       |       |       |       |       |       |          |       |       |       |       |        |        |
| ปี 2545                                                                                     | 13.57 | 14.07 | 12.56 | 12.83 | 10.55 | 8.05  | 7.25  | 6.49     | 6.44  | 7.43  | 8.39  | 10.00 | 9.80   | 7.70   |
| ปี 2546                                                                                     | 10.50 | 10.75 | 11.10 | 11.42 | 10.23 | 9.25  | 7.30  | 7.68     | 8.84  | 10.72 | 13.57 | 15.21 | 10.55  | 9.00   |
| ปี 2547                                                                                     | 16.20 | 17.24 | 16.16 | 16.03 | 12.36 | 8.39  | 8.25  | 8.35     | 9.16  | 10.44 | 10.68 | 10.25 | 11.96  | 9.49   |
| ปี 2548                                                                                     | 10.83 | 12.4  | 12.90 | 12.99 | 11.43 | 10.25 | 10.25 | 10.64    | 10.89 | 13.85 | 21.24 | 22.61 | 13.36  | 11.22  |
| ปี 2549                                                                                     | 23.25 | 23.49 | 24.08 | 21.69 | 20.50 | 19.55 | 14.13 | 13.50    | 13.50 | 15.26 | 19.36 | 19.17 | 18.96  | 16.07  |
| ปี 2550                                                                                     | 18.08 | 16.98 | 14.03 | 12.50 | 11.70 | 10.05 | 9.28  | 9.25     | 8.78  | 9.16  | 10.75 | 11.08 | 11.80  | 9.70   |
| ปี 2551                                                                                     | 12.49 | 15.10 | 17.23 | 17.86 | 18.78 | 18.77 | 18.75 | (4 ก.ค.) |       |       |       |       | 17.00  |        |
| <b>5. ราคามะพร้าวแห้ง 90% (1 โรงงานที่บ่มน้ำมันมะพร้าวปริมาณ) 2/ : บาท/กก.</b>              |       |       |       |       |       |       |       |          |       |       |       |       |        |        |
| ปี 2545                                                                                     | 6.45  | 6.34  | 6.98  | 7.93  | 8.10  | 8.72  | 8.32  | 8.74     | 8.68  | 8.76  | 10.12 | 11.84 | 8.42   | 8.55   |
| ปี 2546                                                                                     | 12.01 | 9.98  | 9.22  | 8.94  | 9.20  | 9.22  | 8.78  | 8.37     | 8.78  | 9.53  | 11.16 | 10.33 | 9.63   | 8.98   |
| ปี 2547                                                                                     | 10.29 | 11.06 | 11.87 | 12.57 | 12.83 | 10.97 | 11.24 | 11.40    | 12.14 | 12.45 | 12.27 | 11.88 | 11.75  | 11.84  |
| ปี 2548                                                                                     | 11.29 | 11.06 | 11.97 | 12.17 | 12.15 | 12.15 | 12.31 | 11.82    | 11.26 | 12.20 | 12.40 | 12.56 | 11.95  | 11.98  |
| ปี 2549                                                                                     | 12.94 | 13.11 | 13.15 | 13.15 | 13.15 | 13.15 | 13.15 | 13.15    | 13.09 | 13.05 | 13.11 | 13.15 | 13.11  | 13.12  |
| ปี 2550                                                                                     | 13.25 | 13.41 | 13.10 | 13.07 | 13.20 | 13.02 | 12.70 | 12.65    | 12.57 | 13.01 | 13.60 | 13.90 | 13.12  | 12.86  |
| ปี 2551                                                                                     | 15.26 | 15.62 | 17.23 | 17.44 | 18.22 | 19.79 | 21.25 | (4 ก.ค.) |       |       |       |       | 17.83  |        |
| <b>6. ราคาน้ำมันมะพร้าวดิบ (ขายส่งตลาดกทม.) 2/ : บาท/กก.</b>                                |       |       |       |       |       |       |       |          |       |       |       |       |        |        |
| ปี 2545                                                                                     | 12.35 | 12.96 | 13.79 | 14.99 | 15.49 | 16.21 | 15.67 | 15.95    | 15.80 | 16.04 | 19.09 | 22.10 | 15.87  | 15.86  |
| ปี 2546                                                                                     | 22.19 | 18.24 | 16.84 | 16.47 | 17.05 | 16.97 | 15.88 | 15.09    | 16.22 | 18.48 | 20.88 | 19.91 | 17.85  | 16.62  |
| ปี 2547                                                                                     | 19.73 | 21.00 | 22.92 | 24.54 | 25.18 | 22.40 | 22.57 | 22.87    | 24.45 | 25.15 | 24.65 | 23.17 | 23.22  | 23.77  |
| ปี 2548                                                                                     | 21.33 | 20.49 | 23.14 | 23.63 | 23.48 | 23.59 | 23.79 | 22.70    | 21.33 | 23.16 | 23.45 | 23.88 | 22.83  | 23.01  |
| ปี 2549                                                                                     | 25.21 | 27.17 | 27.59 | 27.59 | 27.36 | 26.92 | 25.46 | 24.25    | 24.05 | 23.60 | 23.83 | 24.55 | 25.63  | 25.27  |
| ปี 2550                                                                                     | 25.75 | 27.76 | 27.09 | 27.30 | 28.04 | 28.92 | 27.09 | 27.09    | 27.15 | 29.25 | 32.57 | 33.18 | 28.43  | 27.92  |
| ปี 2551                                                                                     | 36.33 | 36.88 | 38.12 | 38.40 | 39.34 | 41.07 | 44.59 | (4 ก.ค.) |       |       |       |       | 39.25  |        |
| <b>7. ราคาน้ำมันมะพร้าวดิบ ตลาดต่างประเทศ (รอดเทอร์คัม) 3/ : บาท/กก.</b>                    |       |       |       |       |       |       |       |          |       |       |       |       |        |        |
| ปี 2545                                                                                     | 15.47 | 16.18 | 15.44 | 17.05 | 17.50 | 18.61 | 18.16 | 18.45    | 17.23 | 18.54 | 19.69 | 20.46 | 17.73  | 18.08  |
| ปี 2546                                                                                     | 20.63 | 20.36 | 18.44 | 18.03 | 18.15 | 19.14 | 18.51 | 17.43    | 17.91 | 19.30 | 20.45 | 23.06 | 19.28  | 18.41  |
| ปี 2547                                                                                     | 22.66 | 25.21 | 27.29 | 29.49 | 29.47 | 26.70 | 27.77 | 26.69    | 27.36 | 26.85 | 26.56 | 25.66 | 26.81  | 27.47  |
| ปี 2548                                                                                     | 24.98 | 25.03 | 27.36 | 26.73 | 25.99 | 26.21 | 25.21 | 22.49    | 23.02 | 23.81 | 23.75 | 22.28 | 24.74  | 24.46  |
| ปี 2549                                                                                     | 22.11 | 23.22 | 22.22 | 21.76 | 21.83 | 21.91 | 22.11 | 22.74    | 22.72 | 23.29 | 22.96 | 26.19 | 22.76  | 22.43  |
| ปี 2550                                                                                     | 26.37 | 27.36 | 27.00 | 28.64 | 30.90 | 33.74 | 31.16 | 30.91    | 31.66 | 34.46 | 38.22 | 38.83 | 31.60  | 32.14  |
| ปี 2551                                                                                     | 42.53 | 45.22 | 46.23 | 45.80 | 48.20 | 52.53 |       |          |       |       |       |       | 46.75  |        |

ที่มา: 1/ สำนักงานเศรษฐกิจการเกษตร

2/ กรมการค้าภายใน

3/ รอดเทอร์คัม

สำนักงานส่งเสริมการค้าสินค้าเกษตร กรมการค้าภายใน

## ทุเรียน

## 1. ผลผลิตและการใช้ (ตัน)

|                                   | ปี 2547                 | ปี 2548 | ปี 2549 | ปี 2550 | ปี 2551 |
|-----------------------------------|-------------------------|---------|---------|---------|---------|
| 1.1 ผลผลิตไทย                     | 829,200                 | 649,800 | 622,900 | 753,000 | 679,100 |
| - ภาคตะวันออก                     | 503,400                 | 363,300 | 375,900 | 381,700 | 375,400 |
| - ภาคใต้                          | 297,700                 | 261,500 | 222,900 | 349,000 | 282,500 |
| 1.2 การใช้ภายในประเทศ             |                         |         |         |         |         |
| - บริโภคสด                        | 593,400                 | 434,700 | 406,700 | 507,200 | 431,200 |
| - แปรรูป                          | 82,900                  | 65,000  | 62,300  | 75,300  | 67,900  |
| 1.3 ส่งออก (สดและแช่แข็ง)         |                         |         |         |         |         |
| - ปริมาณ (ตัน)                    | 152,900                 | 150,100 | 153,900 | 170,500 | 180,000 |
| - มูลค่า (ล้านบาท)                | 2,200                   | 2,700   | 3,200   | 3,000   |         |
| 2. ต้นทุนการผลิต (บาท/กก.)        | 14.93                   | 13.91   | 14.30   | 12.81   | 12.32   |
| 3. ช่วงผลผลิตออกสู่ตลาด           |                         |         |         |         |         |
| - ภาคตะวันออก                     | เดือนพฤษภาคม - มิถุนายน |         |         |         |         |
| - ภาคใต้                          | เดือนกรกฎาคม - กันยายน  |         |         |         |         |
| 4. ราคาที่เกษตรกรขายได้ (บาท/กก.) |                         |         |         |         |         |
| - พันธุ์ชะนี                      | 6.86                    | 7.01    | 11.91   | 11.46   | 11.67   |
| - พันธุ์หมอนทอง                   | 15.48                   | 15.98   | 19.00   | 15.83   | 19.95   |

(ม.ช. -นิ.ช.51)

## 5. สถานการณ์และมาตรการแก้ไขปัญหา ปี 2551

## 5.1 สถานการณ์ ปี 2551

1) สำนักงานเศรษฐกิจการเกษตรได้คาดการณ์ปริมาณผลผลิตทุเรียน ปี 2551 มีประมาณ 679,100 ตัน ลดลงจากปีที่ผ่านมาร้อยละ 9.81 โดยแยกเป็นพันธุ์ชะนี ร้อยละ 30 และพันธุ์หมอนทอง ร้อยละ 65

2) ผลผลิตทุเรียนภาคตะวันออก (ร้อยละ 55) ภาคใต้ (ร้อยละ 40) ลดลงจากปีที่ผ่านมาร้อยละ 2 และ 19 ตามลำดับ โดยภาคตะวันออกออกสู่ตลาดมากช่วงเดือน พ.ค. - มิ.ย.51 ส่วนภาคใต้ผลผลิตออกมากช่วงเดือน ส.ค. 51

3) ผลผลิตทุเรียนภาคตะวันออกได้ออกสู่ตลาดเสร็จสิ้นแล้ว โดยราคาเกษตรกรขายได้ทุเรียนพันธุ์หมอนทองในช่วงออกมากระหว่างเดือนเม.ย.- มิ.ย.2551 เฉลี่ย กก.ละ 19.37 บาท สูงกว่าช่วงเดียวกันของปีที่ผ่านมา (กก.ละ 18.31 บาท)เนื่องปริมาณผลผลิตลดลงและตลาดมีความนิยมบริโภค

4) ขณะนี้เป็นช่วงเริ่มฤดูกาลผลผลิตทุเรียนภาคใต้กำลังออกสู่ตลาด โดยขณะนี้ผลผลิตออกตลาดแล้วร้อยละ 10 คาดว่าราคาเกษตรกรขายได้จะอยู่ในระดับที่ไม่ต่ำกว่าปีที่ผ่านมา (กก.ละ 13.35 บาท) เนื่องจากผลผลิตผลไม้หลายชนิดมีปริมาณลดลงมาก

## 5.2 มาตรการแก้ไขปัญหามิ 2551

กระทรวงพาณิชย์ได้ดำเนินการบริหารจัดการผลไม้ในช่วงออกมาก เพื่อลดปัญหาการกระจุกตัวออกสู่ตลาดพร้อมกันของผลไม้หลายชนิดในช่วงเดือน พ.ค.51 ซึ่งได้แก่ เงาะ ทุเรียน มังคุด และลิ้นจี่ โดยการ (1) เร่งกระจายผลผลิตภายในประเทศ โดยใช้กลไกของ Modern Trade และจังหวัดปลายทาง (2) ผลักดันการส่งออก โดยการจัดให้ผู้ซื้อผลไม้ทั้งจากภายในประเทศและต่างประเทศได้เจรจาซื้อขายกับกลุ่มเกษตรกร (3) เชื่อมโยงโรงงานผลไม้กระป๋อง โดยประสานแก้ไขปัญหาคาขาดแคลนกระป๋องบรรจุ (4) จัดงานส่งเสริมการจำหน่ายผลไม้ โดยประสานกลุ่มเกษตรกรผู้ปลูกผลไม้นำผลผลิตผลไม้มาจำหน่ายในงานให้แก่ผู้บริโภคโดยตรง

**ผลการดำเนินการ** จากการเข้าไปบริหารจัดการในด้านตลาดของกระทรวงพาณิชย์และจังหวัด แหล่งผลิต ส่งผลให้ราคาทุเรียนภาคตะวันออกในช่วงออกมาก ระหว่างเดือน เม.ย. – มิ.ย. 51 (เฉลี่ย กก.ละ 19.37 บาท) อยู่ในระดับที่สูงกว่าปีที่ผ่านมา (เฉลี่ย กก.ละ 18.31 บาท)

\*\*\*\*\*

สำนักส่งเสริมการค้าสินค้าเกษตร  
กรมการค้าภายใน  
กรกฎาคม 2551



## ราคาที่ใช้เกษตรกรขายได้ทุเรียน

พันธุ์ชะนี

หน่วย : บาท/กก.

| ปี   | เม.ย. | พ.ค.  | มิ.ย. | ก.ค.  | ส.ค.  | ก.ย.  | เฉลี่ย |
|------|-------|-------|-------|-------|-------|-------|--------|
| 2540 | 17.00 | 13.58 | 5.83  | 8.42  | 14.05 | 15.00 | 13.88  |
| 2541 | 14.38 | 14.01 | 16.65 | 18.64 | 12.83 | 9.00  | 15.71  |
| 2542 | 15.68 | 7.78  | 5.93  | 8.10  | 10.97 | 13.50 | 10.33  |
| 2543 |       | 9.33  | 5.97  | 8.50  | 8.38  |       | 8.05   |
| 2544 | 10.31 | 5.12  | 13.97 | 13.46 | 4.50  | 8.33  | 9.28   |
| 2545 | 20.19 | 4.29  | 6.70  | 7.37  | 5.00  |       | 8.71   |
| 2546 | 11.75 | 21.60 | 9.66  | 6.31  | 5.58  |       | 10.98  |
| 2547 | 8.06  | 4.90  | 7.23  | 8.12  | 6.80  | 6.04  | 6.86   |
| 2548 | 7.82  | 7.50  | 8.42  | 7.31  | 4.00  |       | 7.01   |
| 2549 | 22.77 | 10.40 | 7.75  | 6.72  |       |       | 11.91  |
| 2550 | 9.09  | 12.24 | 12.49 | 12.00 |       |       | 11.46  |
| 2551 | 12.19 | 7.21  | 11.67 |       |       |       | 10.36  |

พันธุ์หมอนทอง

หน่วย : บาท/กก.

| ปี   | เม.ย. | พ.ค.  | มิ.ย. | ก.ค.  | ส.ค.  | ก.ย.  | เฉลี่ย |
|------|-------|-------|-------|-------|-------|-------|--------|
| 2540 | 35.00 | 24.44 | 12.88 | 18.20 | 21.16 | 30.60 | 23.71  |
| 2541 | 27.24 | 26.54 | 31.25 | 35.33 | 23.68 | 23.04 | 27.85  |
| 2542 | 25.56 | 13.18 | 13.77 | 16.92 | 20.88 | 19.41 | 18.29  |
| 2543 |       | 20.47 | 12.26 | 16.40 | 15.79 | 20.08 | 17.00  |
| 2544 | 27.46 | 11.00 | 20.70 | 26.93 | 10.41 | 13.33 | 18.31  |
| 2545 | 34.50 | 11.52 | 14.78 | 15.19 | 11.35 | 16.96 | 17.38  |
| 2546 | 20.84 | 32.16 | 22.86 | 12.34 | 12.97 | 13.19 | 19.06  |
| 2547 | 24.74 | 10.30 | 17.04 | 15.83 | 14.68 | 10.29 | 15.48  |
| 2548 | 13.67 | 16.46 | 16.77 | 17.22 | 10.89 | 20.86 | 15.98  |
| 2549 | 33.03 | 18.72 | 16.29 | 13.74 | 13.04 | 19.18 | 19.00  |
| 2550 | 18.51 | 19.15 | 17.28 | 14.42 | 9.46  | 16.17 | 15.83  |
| 2551 | 21.85 | 16.32 | 19.95 |       |       |       | 19.37  |

## เงาะ

## 1. ผลผลิตและความต้องการใช้

| 1.1 ผลผลิต                | ปี 2548 | ปี 2549 | ปี 2550 | ปี 2551   |
|---------------------------|---------|---------|---------|-----------|
| - ผลผลิตไทย (ตัน)         | 546,566 | 465,600 | 489,800 | 419,900   |
| 1.2 ความต้องการใช้        |         |         |         |           |
| - บริโภคภายในประเทศ (ตัน) | 485,300 | 442,320 | 465,310 | 400,600   |
| - ส่งออก (กระป๋อง)        |         |         |         | (มค.-พค.) |
| - ปริมาณ (ตัน)            | 7,182   | 5,309   | 18,528  | 13,041    |
| - มูลค่า (ล้านบาท)        | 232     | 298     | 630     | 410       |

## 1.3 ผลผลิตออกสู่ตลาดมาก

- ภาคตะวันออก เดือนเมษายน - มิถุนายน
- ภาคใต้ เดือน กรกฎาคม - กันยายน

## 2. ราคา (บาท/กก.)

|                                    |      |       |      |        |
|------------------------------------|------|-------|------|--------|
| เกษตรกรขายได้                      |      |       |      | 8.41   |
| (ที่มา : สำนักงานเศรษฐกิจการเกษตร) | 7.97 | 15.77 | 8.84 | (มีย.) |

|                            |      |      |      |      |
|----------------------------|------|------|------|------|
| 3. ต้นทุนการผลิต (บาท/กก.) | 8.35 | 8.58 | 8.23 | 8.29 |
|----------------------------|------|------|------|------|

## 4. สถานการณ์และมาตรการส่งเสริมการจำหน่ายผลไม้ปี 2551

## 4.1 สถานการณ์ปี 2551

- กระทรวงเกษตรและสหกรณ์การเกษตร ประมาณการผลผลิตปี 2551 มีประมาณ 419,900 ตัน ลดลงจากปีที่ผ่านมาร้อยละ 14.27 โดยแยกเป็นภาคตะวันออกร้อยละ 70 หรือ 280,600 ตัน ลดลงจากปีก่อน ร้อยละ 3.80 และภาคใต้อ้อยละ 30 หรือ 132,700 ตัน ลดลงจากปีก่อนร้อยละ 30.67

- ผลผลิตเงาะภาคตะวันออก ออกสู่ตลาดมากในช่วงเดือน เม.ย.-มิ.ย. 51 และผลผลิตภาคใต้ ออกสู่ตลาดในช่วงเดือน ก.ค.-ก.ย. ซึ่งในช่วงที่ผลผลิตออกมาก ราคาที่เกษตรกรขายได้จะอ่อนตัวลง เนื่องจากผลผลิตเกินความต้องการ

- ราคาที่เกษตรกรขายได้เงาะละ เดือน มิ.ย. 51 เฉลี่ย กก.ละ 8.41บาท สูงกว่าช่วงเดียวกันของปีที่ผ่านมา

#### 4.2 มาตรการแก้ไขปัญหา

4.2.1. กระทรวงเกษตรฯ เป็นหน่วยงานหลักในการแก้ไขปัญหาผลไม้ทุกชนิด โดย คชก. ได้มีมติเมื่อวันที่ 5 เม.ย.48 มอบกระทรวงเกษตรฯ จัดทำแผนบูรณาการด้านการผลิต การตลาดผลไม้ทุกชนิด ทั้งระบบและจัดทำแผนแก้ไขปัญหาทั้งในระยะสั้นและระยะยาว

4.2.2 ในส่วนของกรมการค้าภายใน กระทรวงพาณิชย์ ได้ดำเนินการดังนี้

- ขอความร่วมมือผู้ส่งออกปรับซื้อเงาะ จ.จันทบุรีและตราด ส่งไปประเทศกัมพูชา วันละ 30 ตัน (พ.ค.-10 มิ.ย. 51) รวมประมาณ 1,200 ตัน

- ใช้เครือข่ายของห้างฯ ร่วมมือรับซื้อเงาะในช่วงผลผลิตออกมาก เพิ่มขึ้นจากเดิมวันละ 200-250 ตัน เป็นวันละ 300 ตัน รวมประมาณ 13,000 ตัน

- เชื่อมโยงกลุ่มเกษตรกรกับจังหวัดปลายทาง เพื่อเร่งรัดการกระจายผลไม้ไปสู่จังหวัดปลายทางที่มีศักยภาพ 11 จังหวัด (เชียงใหม่ เชียงราย นครสวรรค์ นครราชสีมา ขอนแก่น อุบลราชธานี บุรีรัมย์ ร้อยเอ็ด อุดรธานี หนองคายและกรุงเทพฯ) ในระหว่างวันที่ 15 พ.ค.-15 มิ.ย. 51 สามารถกระจายได้ไม่น้อยกว่า 370 ตัน

- การเชื่อมโยงโรงงานแปรรูป ประสานโรงงานผลไม้กระป๋องให้รับซื้อเงาะจากกลุ่มเกษตรกรโดยตรง โดยได้ประสานแก้ไขปัญหาการขาดแคลนกระป๋องให้แก่โรงงานผลไม้กระป๋อง เพื่อให้สามารถรับซื้อเงาะได้เพิ่มขึ้นเต็มตามกำลังความสามารถที่มีมากขึ้น ประมาณวันละ 300 ตัน รวมประมาณ 9,000 ตัน

- การส่งเสริมการจำหน่าย 1) จัดงาน"มหกรรมเงาะบูรพา ร่วมงานธงฟ้ามหาชน" ระหว่างวันที่ 21-25 พ.ค. 51 โดยประสานกลุ่มเกษตรกรผู้ปลูกผลไม้ นำผลผลิตผลไม้ภาคตะวันออกมาจำหน่ายในงาน ดังกล่าว งานแสดงสินค้าและงานธงฟ้าตามสถานที่ต่าง ๆ

.....

สำนักส่งเสริมการค้าสินค้าเกษตร  
กรมการค้าภายใน  
กรกฎาคม 2551

## ราคาเกษตรกรขายได้เงาะโรงเรียนคณะ

หน่วย : บาท/กก

| ปี   | เมย.  | พค.   | มิย.  | กค.   | สค.   | กย.   | เฉลี่ย |
|------|-------|-------|-------|-------|-------|-------|--------|
| 2539 | 18.34 | 9.78  | 8.23  | 11.93 | 13.37 | 7.64  | 10.57  |
| 2540 | 50.00 | 18.90 | 14.43 | 6.31  | 10.37 | 11.74 | 14.90  |
| 2541 | 23.82 | 21.16 | 21.85 | 16.91 | 17.03 | 10.52 | 19.70  |
| 2542 | 29.04 | 15.36 | 8.53  | 13.30 | 15.16 | 18.17 | 13.25  |
| 2543 |       | 16.35 | 7.50  | 7.27  | 7.81  | 19.86 | 9.81   |
| 2544 | 19.04 | 8.70  | 12.75 | 13.44 | 7.21  | 8.00  | 11.04  |
| 2545 | 14.12 | 6.84  | 5.58  | 7.12  | 3.68  | 5.99  | 5.96   |
| 2546 | 25.00 | 27.57 | 9.82  | 5.65  | 5.76  | 6.18  | 10.17  |
| 2547 | 17.89 | 6.29  | 6.56  | 10.61 | 6.53  | 6.05  | 7.46   |
| 2548 | 13.10 | 7.49  | 8.09  | 9.49  | 5.95  | 7.66  | 7.97   |
| 2549 | 25.50 | 19.27 | 9.58  | 9.98  | 12.08 | 17.74 | 15.77  |
| 2550 | 12.01 | 11.22 | 8.00  | 8.77  | 4.13  | 6.48  | 8.84   |
| 2551 | 15.50 | 8.38  | 8.41  |       |       |       |        |

ที่มา : สำนักงานเศรษฐกิจการเกษตร

desktopagri\_19/ผลไม้ 51/ผลไม้รายเดือน/รายเดือน(ตัว)/ราคาเงาะรายเดือน

## 1. ผลผลิตและความต้องการใช้

| 1.1 ผลผลิต               | ปี 2548 | ปี 2549 | ปี 2550 | ปี 2551   |
|--------------------------|---------|---------|---------|-----------|
| - ผลผลิตไทย (ตัน)        | 209,800 | 158,600 | 315,100 | 192,300   |
| 1.2 ความต้องการใช้       |         |         |         |           |
| - บริโภคภายในประเทศ(ตัน) | 168,100 | 142,386 | 267,800 | 163,500   |
| - ส่งออก(สดและแช่แข็ง)   |         |         |         | (มก.-พค.) |
| - ปริมาณ (ตัน)           | 40,900  | 16,214  | 47,200  | 29,541    |
| - มูลค่า (ล้านบาท)       | 728     | 279     | 755     | 469       |

## 1.3 ผลผลิตออกสู่ตลาดมาก

- ภาคตะวันออก เดือนพฤษภาคม - กรกฎาคม
- ภาคใต้ เดือนกรกฎาคม - กันยายน

## 2. ราคา (บาท/กก.)

|                                    |       |       |       |        |
|------------------------------------|-------|-------|-------|--------|
| เกษตรกรขายได้                      | 13.24 | 14.25 | 17.20 | 9.16   |
| (ที่มา : สำนักงานเศรษฐกิจการเกษตร) |       |       |       | (ม.ย.) |

## 3. ดัชนีทุนการผลิต (บาท/กก.)

|  |       |       |       |       |
|--|-------|-------|-------|-------|
|  | 13.53 | 14.36 | 11.03 | 10.92 |
|--|-------|-------|-------|-------|

## 4. สถานการณ์และมาตรการส่งเสริมการจำหน่ายผลไม้ ปี 2551

## 4.1 สถานการณ์ปี 2551

ในปี 2551 ปริมาณผลผลิตมังคุดทั้งประเทศ มีประมาณ 192,300 ตัน ลดลงจากปีก่อนร้อยละ 38.98 โดยแยกเป็นภาคตะวันออก 108,800 ตัน ลดลงจากปีก่อนร้อยละ 2.51 และภาคใต้ 81,600 ตัน ลดลงจากปีก่อนร้อยละ 59.60 โดยผลผลิตจะออกมากประมาณเดือน พ.ค.- มิ.ย. และ ก.ค.-ก.ย. 51 ราคาที่เกษตรกรขายได้เดือน มิ.ย. 51 มังคุดเกรดละ เฉลี่ย กก.ละ 9.16 บาท

## 4.2 มาตรการแก้ไขปัญหา

4.2.1. กระทรวงเกษตรฯ เป็นหน่วยงานหลักในการแก้ไขปัญหาผลไม้ทุกชนิด โดย คชก. ได้มีมติเมื่อวันที่ 5 เม.ย.48 มอบกระทรวงเกษตรฯ จัดทำแผนบูรณาการด้านการผลิต การตลาดผลไม้ทุกชนิด ทั้งระบบและจัดทำแผนแก้ไขปัญหาทั้งในระยะสั้นและระยะยาว

4.2.2. ในส่วนของกรมการค้าภายใน กระทรวงพาณิชย์ ได้ดำเนินการดังนี้

- เชื่อมโยงกลุ่มเกษตรกรกับจังหวัดปลายทาง เพื่อเร่งรัดการกระจายผลไม้ไปสู่จังหวัดปลายทางที่มีศักยภาพ 11 จังหวัด (เชียงใหม่ เชียงราย นครสวรรค์ นครราชสีมา ขอนแก่น อุบลราชธานี บุรีรัมย์ ร้อยเอ็ด อุตรธานี หนองคายและกรุงเทพฯ) ในระหว่างวันที่ 15 พ.ค.-15 มิ.ย. 51 สามารถกระจายได้ไม่น้อยกว่า 370 ตัน

- การส่งเสริมการจำหน่าย 1) จัดงาน"มหกรรมเงาะบุรพา ร่วมงานธงฟ้ามหาชน" ระหว่างวันที่ 21-25 พ.ค. 51 โดยประสานกลุ่มเกษตรกรผู้ปลูกผลไม้ นำผลผลิตผลไม้ภาคตะวันออกมาจำหน่ายในงาน ดังกล่าว งานแสดงสินค้าและงานธงฟ้าตามสถานที่ต่าง ๆ

.....

สำนักส่งเสริมการค้าสินค้าเกษตร  
กรมการค้าภายใน  
กรกฎาคม 2551

## ราคาเกษตรกรขายได้มั่งคุด

หน่วย : บาท/กก

| ปี   | พค.   | มีย.  | กค.   | สค.   | กย.   | เฉลี่ย |
|------|-------|-------|-------|-------|-------|--------|
| 2539 | 24.69 | 18.21 | 21.35 | 19    | -     | 24.76  |
| 2540 | 36.12 | 12.6  | 12.09 | -     | -     | 20.15  |
| 2541 | 31.75 | 26.49 | 26.34 | 20.04 | 20.3  | 26.98  |
| 2542 | 30.99 | 14.17 | 17.39 | 12.80 | 13    | 19.79  |
| 2543 | 25.7  | 15.38 | 12.86 | 13.30 | -     | 21.02  |
| 2544 | 15.93 | 19.73 | 14.61 | 11.18 | 15.06 | 16.14  |
| 2545 | 9.90  | 11.82 | 8.99  | 6.86  | 11.50 | 9.64   |
| 2546 | 33.00 | 16.30 | 10.66 | 13.86 | 15.22 | 18.53  |
| 2547 | 11.77 | 17.22 | 15.68 | 10.05 | 11.77 | 14.12  |
| 2548 | 13.50 | 12.22 | 9.62  | 7.47  | 10.50 | 11.46  |
| 2549 | 25.57 | 14.63 | 11.11 | 17.50 | -     | 19.47  |
| 2550 | 14.80 | 10.13 | 9.06  | 4.96  | 8.03  | 9.84   |
| 2551 | 11.59 | 9.16  |       |       |       |        |

ที่มา : สำนักงานเศรษฐกิจการเกษตร

desktopagri\_19/ผลไม้51/รายเดือน/รายเดือน(ตัว)/ราคามังคุดรายเดือน









## สถิติราคาขายส่ง - ขายปลีก ไข่ไก่

ปี 2546 - 2551

| ปี                                              | ม.ค.  | ก.พ.  | มี.ค. | เม.ย. | พ.ค.  | มิ.ย. | ก.ค.  | ส.ค.  | ก.ย.  | ต.ค.  | พ.ย.  | ธ.ค.  | เฉลี่ย |
|-------------------------------------------------|-------|-------|-------|-------|-------|-------|-------|-------|-------|-------|-------|-------|--------|
| ราคาขายส่งลูกไก่ไข่ทั่วไป (บาท/ตัว)             |       |       |       |       |       |       |       |       |       |       |       |       |        |
| 2546                                            | 8.41  | 10.03 | 11.50 | 13.06 | 14.55 | 15.50 | 15.50 | 15.50 | 15.90 | 15.50 | 15.50 | 15.50 | 13.87  |
| 2547                                            | 17.00 | 20.00 | 21.50 | 23.72 | 26.50 | 26.50 | 25.82 | 23.60 | 23.60 | 23.50 | 19.86 | 13.50 | 22.09  |
| 2548                                            | 14.35 | 15.50 | 15.50 | 15.79 | 16.50 | 16.50 | 18.18 | 18.50 | 17.59 | 16.80 | 15.32 | 14.50 | 16.25  |
| 2549                                            | 14.50 | 12.82 | 13.37 | 16.50 | 16.50 | 16.50 | 14.24 | 14.32 | 13.20 | 11.50 | 14.09 | 13.03 | 14.21  |
| 2550                                            | 13.74 | 16.45 | 17.50 | 17.50 | 18.95 | 19.50 | 19.50 | 19.50 | 19.50 | 19.50 | 19.50 | 15.68 | 18.07  |
| 2551                                            | 8.64  | 11.70 | 20.55 | 21.50 | 21.50 | 19.88 |       |       |       |       |       |       | 17.30  |
| ราคาขายส่งไข่ไก่สด คณะ ณ แหล่งผลิต (บาท/ฟอง)    |       |       |       |       |       |       |       |       |       |       |       |       |        |
| 2546                                            | 1.02  | 1.16  | 1.25  | 1.26  | 1.42  | 1.54  | 1.55  | 1.56  | 1.63  | 1.62  | 1.50  | 1.52  | 1.42   |
| 2547                                            | 1.91  | 1.40  | 1.47  | 2.24  | 2.22  | 2.34  | 2.45  | 2.30  | 2.22  | 2.10  | 1.66  | 1.88  | 2.02   |
| 2548                                            | 2.25  | 2.18  | 2.15  | 2.23  | 2.38  | 2.40  | 2.54  | 2.40  | 2.13  | 2.06  | 1.85  | 1.63  | 2.18   |
| 2549                                            | 1.63  | 1.50  | 1.73  | 1.71  | 1.78  | 1.78  | 1.70  | 1.74  | 1.61  | 1.60  | 1.84  | 1.72  | 1.70   |
| 2550                                            | 1.79  | 1.83  | 1.74  | 1.74  | 1.97  | 2.00  | 2.05  | 2.10  | 2.17  | 1.95  | 1.96  | 1.74  | 1.92   |
| 2551                                            | 1.76  | 2.16  | 2.48  | 2.41  | 2.43  | 2.29  |       |       |       |       |       |       | 2.26   |
| ราคาขายปลีกไข่ไก่ เบอร์ 3 ณ ตลาด กทม. (บาท/ฟอง) |       |       |       |       |       |       |       |       |       |       |       |       |        |
| 2546                                            | 1.67  | 1.79  | 1.85  | 1.85  | 1.96  | 2.05  | 2.05  | 2.05  | 2.05  | 2.23  | 1.95  | 1.97  | 1.96   |
| 2547                                            | 2.26  | 1.96  | 1.97  | 2.69  | 2.85  | 2.85  | 2.92  | 2.8   | 2.65  | 2.58  | 2.24  | 2.37  | 2.51   |
| 2548                                            | 2.69  | 2.68  | 2.70  | 2.75  | 2.85  | 2.85  | 3.02  | 2.85  | 2.60  | 2.51  | 2.41  | 2.28  | 2.68   |
| 2549                                            | 2.17  | 2.01  | 2.16  | 2.19  | 2.23  | 2.23  | 2.15  | 2.19  | 2.15  | 2.15  | 2.29  | 2.18  | 2.18   |
| 2550                                            | 2.15  | 2.17  | 2.16  | 2.16  | 2.38  | 2.45  | 2.45  | 2.45  | 2.52  | 2.34  | 2.34  | 2.25  | 2.32   |
| 2551                                            | 2.27  | 2.56  | 2.82  | 2.85  | 2.85  | 2.75  |       |       |       |       |       |       | 2.68   |

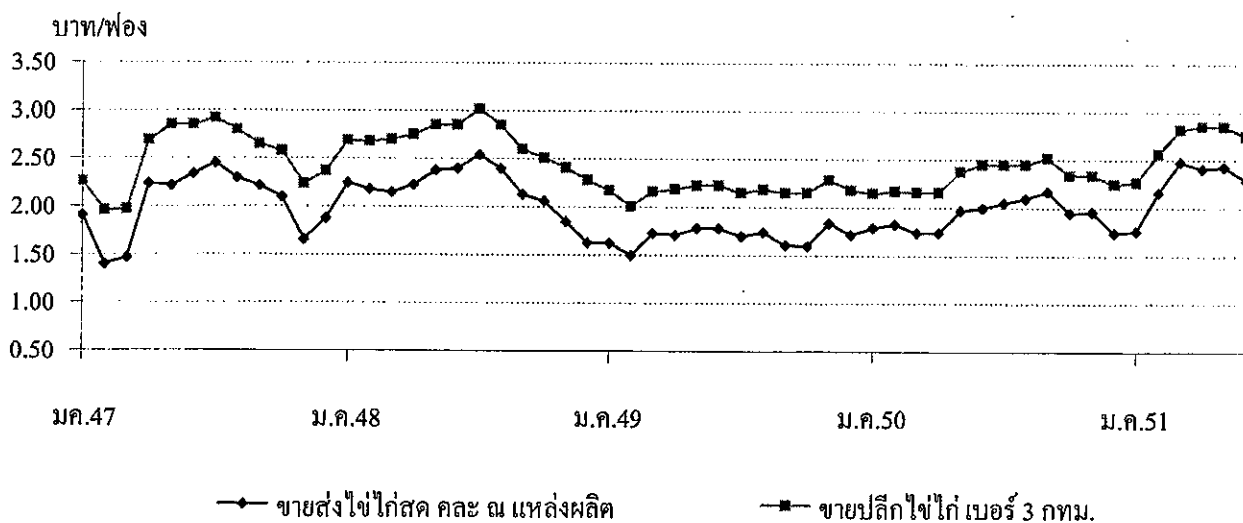

## เกลือทะเล

| 1. ผลผลิตและความต้องการใช้      | ปี 2547  | ปี 2548 | ปี 2549 | ปี 2550  | ปี 2551<br>(ประมาณการ)  |
|---------------------------------|----------|---------|---------|----------|-------------------------|
| ผลผลิตไทย (ตัน)                 | 660,590  | 700,000 | 650,000 | 710,000  | 680,000                 |
| ความต้องการใช้(ตัน)             | 694,555  | 710,855 | 648,311 | NA       | NA                      |
| การนำเข้า ปริมาณ (ตัน)          | 35,190   | 12,379  | 5,167   | 1,053    | 764                     |
| มูลค่า (ล้านบาท)                | 36.73    | 12.38   | 8.56    | 2.15     | 2.331<br>(ม.ก.- พ.ศ.51) |
| การส่งออก ปริมาณ (ตัน)          | 1,224    | 1,524   | 6,856   | 1,436    | 1,835                   |
| มูลค่า (ล้านบาท)                | 6.09     | 4.74    | 18.43   | 2.09     | 3.739<br>(ม.ก.- พ.ศ.51) |
| 2. ราคา (บาท/ตัน)               | 1,029.55 | 708.34  | 764.79  | 1,050.00 | 2,056<br>(มี.ย.51)      |
| 3. ต้นทุน จ.สมุทรสาคร (บาท/ตัน) | 665.00   | 694.50  | 695.00  | 733.00   | NA                      |

## 4. สภาพปัญหา/สาเหตุ

4.1 ปริมาณผลผลิตออกสู่ตลาดมาก ในช่วงเดือนมีนาคม-เมษายน ราคามักจะปรับลดลง

4.2 ต้นทุนการผลิตเกลือทะเลสูงขึ้น เช่น ค่าเชื้อเพลิง ค่าแรงงาน

4.3 ภาคอุตสาหกรรมมีความต้องการใช้เกลือสินเธาว์ทดแทนเกลือทะเลมากขึ้น เนื่องจากเกลือสินเธาว์มีคุณสมบัติที่เหมาะสมสำหรับการใช้ภายในอุตสาหกรรมมากกว่าเกลือทะเล

## 5. มาตรการแก้ไขในอดีต

ปี 2541 เกิดปัญหาราคาเกลือตกต่ำ ๓๓๓.๖๓ ได้มีมติ (3 ก.พ.42) อนุมัติเงินทุนหมุนเวียนปลอดดอกเบี้ย จำนวน 60 ล้านบาท ให้สหกรณ์การเกษตรนาเกลือนำไปปรับซื้อ/จำหน่ายเกลือจากเกษตรกรตันละ 887 บาท

ผลการดำเนินงานรับซื้อเกลือได้ 975 ตัน มูลค่า 0.680 ล้านบาท รับจำหน่ายเกลือได้ 36,810 ตัน มูลค่า 22.85 ล้านบาท และราคาเกลือได้ขยับตัวสูงขึ้น จากราคาเฉลี่ยตันละ 661.11 บาท ในเดือน ก.พ.42 เป็นต้นละ 2,038.89 บาท ในเดือน ธ.ค.42

## 6. สถานการณ์ปัจจุบัน

ในช่วงนี้มีฝนตกอย่างต่อเนื่อง ส่งผลให้ผลผลิตออกสู่ตลาดน้อยลง ระดับราคาจึงปรับตัวสูงขึ้นมาอยู่ที่ตันละ 2,056 บาท สูงขึ้นจากเดือนก่อน ต้นละ 539 บาท หรือร้อยละ 33.53

\*\*\*\*\*

## ราคาเกลือที่เกษตรกรขายได้

หน่วย : บาท/ตัน

| ปี   | ม.ค.     | ก.พ.     | มี.ค.    | เม.ย.    | พ.ค.     | มิ.ย.    | ก.ค.     | ส.ค.     | ก.ย.     | ต.ค.     | พ.ย.     | ธ.ค.     | เฉลี่ย   |
|------|----------|----------|----------|----------|----------|----------|----------|----------|----------|----------|----------|----------|----------|
| 2542 | 511.11   | 661.11   | 777.78   | 1,511.11 | 1,866.67 | 2,158.33 | 2,111.11 | 1,755.55 | 1,744.45 | 2,123.61 | 2,244.44 | 2,038.89 | 1,625.35 |
| 2543 | 1,388.89 | 944.44   | 1,238.89 | 1,246.89 | 1,677.78 | 2,040.74 | 2,044.44 | 1,761.11 | 1,633.33 | 1,811.11 | 1,777.78 | 1,744.45 | 1,679.15 |
| 2544 | 1,315.55 | 1,372.22 | 1,508.22 | 1,608.15 | 1,755.55 | 1,816.67 | 1,855.55 | 1,833.33 | 1,916.67 | 1,916.67 | 1,916.67 | 1,916.67 | 1,727.66 |
| 2545 | 1,556.67 | 1,333.33 | 1,324.45 | 1,266.30 | 1,146.85 | 1,250.00 | 1,266.67 | 1,305.25 | 1,333.33 | 1,333.33 | 1,289.44 | 1,265.00 | 1,305.89 |
| 2546 | 1,079.26 | 989.36   | 878.01   | 815.55   | 777.78   | 891.22   | 937.33   | 1,002.33 | 1,045.24 | 1,058.89 | 1,074.53 | 1,133.20 | 973.56   |
| 2547 | 944.38   | 1,152.67 | 1,147.19 | 913.69   | 963.89   | 1,062.99 | 1,111.25 | 1,066.67 | 1,073.34 | 1,035.54 | 950.69   | 932.33   | 1,029.55 |
| 2548 | 722.85   | 739.00   | 722.33   | 714.05   | 694.56   | 706.75   | 700.11   | 711.22   | 700.11   | 700.11   | 694.50   | 694.50   | 708.34   |
| 2549 | 800.17   | 796.17   | 787.75   | 789.00   | 708.36   | 666.67   | 711.11   | 753.33   | 777.77   | 766.67   | 781.67   | 838.76   | 764.79   |
| 2550 | 963.88   | 810.00   | 659.67   | 539.00   | 711.11   | 954.45   | 1,034.72 | 1,054.17 | 1,093.33 | 1,111.11 | 1,100.00 | 1,050.00 | 923.45   |
| 2551 | 987.00   | 961.00   | 1,236.00 | 1,049.00 | 1,517.00 | 2,056.00 |          |          |          |          |          |          |          |

ที่มา : กรมส่งเสริมสหกรณ์และสำนักงานการค้าภายในจังหวัด

บาท/ตัน

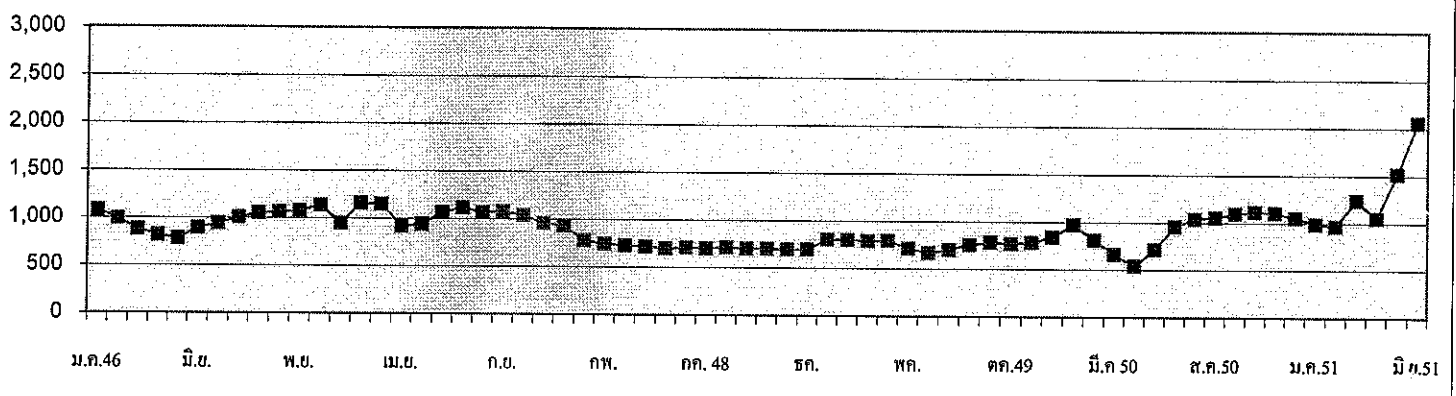

กรมการค้าภายใน กระทรวงพาณิชย์

กรกฎาคม 2551

## ถั่วเหลือง

| 1. ผลผลิตและการใช้ (ล้านตัน)            | ปี 2546                                                                                                                     | ปี 2547 | ปี 2548 | ปี 2549 | ปี 2550 | ปี 2551                 |        |
|-----------------------------------------|-----------------------------------------------------------------------------------------------------------------------------|---------|---------|---------|---------|-------------------------|--------|
| 1.1 ผลผลิตพืชน้ำมันโลก                  | 331.39                                                                                                                      | 335.850 | 381.520 | 391.300 | 403.280 | 387.730                 |        |
| 1.2 ผลผลิตถั่วเหลือง                    |                                                                                                                             |         |         |         |         |                         |        |
| 1.2.1 โลก                               | 196.860                                                                                                                     | 186.619 | 215.758 | 220.531 | 236.561 | 218.796                 |        |
| 1.2.2 ไทย                               | 0.236                                                                                                                       | 0.223   | 0.215   | 0.220   | 0.211   | 0.202                   |        |
| - ถั่วฤดูแล้ง                           | 0.149                                                                                                                       | 0.143   | 0.137   | 0.148   | 0.143   | 0.135                   |        |
| - ถั่วฤดูฝน                             | 0.088                                                                                                                       | 0.080   | 0.078   | 0.072   | 0.069   | 0.067                   |        |
| 1.3 ความต้องการใช้                      | 1.925                                                                                                                       | 1.658   | 1.607   | 1.617   | 1.722   | 1.724                   |        |
| 1.4 นำเข้า                              | 1.690                                                                                                                       | 1.436   | 1.608   | 1.395   | 1.541   | (ม.ค.-พ.ค.51)<br>0.785  |        |
| 1.5 ส่งออก                              | 0.0006                                                                                                                      | 0.0010  | 0.0012  | 0.0012  | 0.0027  | (ม.ค.-พ.ค.51)<br>0.0003 |        |
| ไทยนำเข้าจาก                            | บราซิล(50%) สหรัฐอเมริกา(27%) อาร์เจนตินา(16%) เม็กซิโก (4%) และกัมพูชา (1%)                                                |         |         |         |         |                         |        |
| ไทยส่งออกไป                             | เวียดนาม สอนกง สิงคโปร์ ออสเตรเลีย ไต้หวัน ฟิลิปปินส์                                                                       |         |         |         |         |                         |        |
| Contract Farming                        | ปี 50/51 = 59,030 ตัน (พม่า - ลาว - กัมพูชา 4,968 ตัน)<br>ปี 51/52 = 199,163 ตัน (พม่า - ลาว 2,087 ตัน กัมพูชา 197,076 ตัน) |         |         |         |         |                         |        |
| 2. ต้นทุนการผลิต (บาท/กก.)              | 7.87                                                                                                                        | 8.16    | 8.95    | 9.39    | 9.75    | NA                      |        |
| 3. ราคา (บาท/กก.)                       | ปี 2546                                                                                                                     | ปี 2547 | ปี 2548 | ปี 2549 | ปี 2550 | ปี 2551                 |        |
|                                         |                                                                                                                             |         |         |         |         | พ.ค. 51    มิ.ย. 51     |        |
| 3.1 เกษตรกรขายได้ (ลละ)                 | 10.26                                                                                                                       | 10.26   | 10.72   | 10.49   | 11.56   | 17.14                   | -      |
| 3.2 ขายส่ง กทม.                         |                                                                                                                             |         |         |         |         |                         |        |
| - เกรดแปรรูปอาหาร                       | 15.02                                                                                                                       | 17.52   | 14.67   | 14.67   | 16.30   | 23.64                   | 24.68  |
| - เกรดผลิตอาหารสัตว์                    | 13.97                                                                                                                       | 16.20   | 13.88   | 13.71   | 14.38   | 21.39                   | 22.27  |
| - เกรดสกัดน้ำมัน                        | 11.75                                                                                                                       | 13.58   | 11.52   | 11.50   | 12.90   | 19.14                   | 19.60  |
| 3.3 ซื้อขายล่วงหน้าตลาดชิคาโก(US. No.2) |                                                                                                                             |         |         |         |         |                         |        |
| - บาท/กก.                               | 9.68                                                                                                                        | 11.13   | 9.01    | 8.26    | 10.97   | 15.75                   | 18.41  |
| - เหรียญสหรัฐ/ตัน                       | 233.14                                                                                                                      | 276.73  | 223.12  | 217.41  | 317.10  | 489.05                  | 552.44 |

## 4. สภาพปัญหา/สาเหตุ

ผลผลิตเมล็ดถั่วเหลืองในประเทศมีไม่เพียงพอกับความต้องการใช้ต้องนำเข้าจากต่างประเทศร้อยละ 90 เพื่อใช้ในอุตสาหกรรมสกัดน้ำมันพืช การผลิตอาหารสัตว์ และการแปรรูปผลิตภัณฑ์อาหารต่าง ๆ

## 5. มาตรการแก้ไขปัญหา

การกำหนดนโยบายและมาตรการนำเข้าเมล็ดถั่วเหลือง เป็นอำนาจหน้าที่ของคณะกรรมการพืช น้ำมันและน้ำมันพืช ซึ่งได้รับการแต่งตั้งจากคณะรัฐมนตรี โดยมีรองนายกรัฐมนตรี (ที่นายกรัฐมนตรี มอบหมาย) เป็นประธาน ผู้แทนจากหน่วยราชการและเอกชนที่เกี่ยวข้องเป็นกรรมการ เลขานุการสำนักงาน เศรษฐกิจการเกษตร เป็นกรรมการและเลขานุการ (มติ ครม. 3 เม.ย.50)

### นโยบายและมาตรการนำเข้าเมล็ดถั่วเหลือง ปี 2551

คณะรัฐมนตรีมีมติ (2 ต.ค.50) เห็นชอบตามมติคณะกรรมการพืชน้ำมันและน้ำมันพืช (21 ก.ย.50) กำหนดมาตรการนำเข้าไว้ดังนี้

#### 5.1 ภายใต้กรอบองค์การการค้าโลก (WTO)

1) กำหนดให้มีการเปิดตลาดในปริมาณและอัตราภาษีเช่นเดียวกับปี 2550 (ไม่จำกัดปริมาณ และช่วงเวลานำเข้า)

2) ผู้มีสิทธินำเข้าในโควตา รวม 12 ราย คือ 1. สมาคมผู้ผลิตน้ำมันถั่วเหลืองและรำข้าว 2. สมาคมผู้ผลิตอาหารสัตว์ไทย 3. สมาคมส่งเสริมผู้ใช้วัตถุดิบอาหารสัตว์ 4. สมาคมปศุสัตว์ไทย 5. สมาคมผู้เลี้ยงไก่เนื้อเพื่อการส่งออก 6. สมาคมผู้ผลิตไก่เพื่อส่งออกไทย 7. บริษัท กรีนสปอต จำกัด 8. บริษัท แลคตาซอย จำกัด 9. บริษัท ไทยเพรสส์ผลิตภัณฑ์อาหาร จำกัด (มหาชน) 10. บริษัท แครีพลัส จำกัด 11. บริษัท ไทยซิม จำกัด 12. ห้างหุ้นส่วนจำกัดคิกโคเคน สำหรับผู้ยื่นขอสิทธิรายใหม่ให้อยู่ในดุลยพินิจของ คณะอนุกรรมการกำกับ ดูแล เมล็ดถั่วเหลือง และแจ้งให้คณะกรรมการพืชน้ำมันและน้ำมันพืชเพื่อทราบ

3) ผู้มีสิทธินำเข้าในโควตาต้องรับซื้อเมล็ดถั่วเหลืองที่ผลิตได้ในประเทศทั้งหมด ตามกลไก ตลาด แต่ไม่ต่ำกว่าราคาที่กำหนด ดังนี้

| เกรดถั่วเหลือง   | ณ ไร่นา<br>(บาท/กก.) | ณ โรงงานแปรรูป กทม.<br>(บาท/กก.) |
|------------------|----------------------|----------------------------------|
| สกัดน้ำมัน       | 10.50                | 11.50                            |
| แปรรูปอาหารสัตว์ | 11.00                | 12.00                            |
| แปรรูปอาหาร      | 13.00                | 14.00                            |

4) ผู้มีสิทธินำเข้าต้องทำสัญญารับซื้อเมล็ดถั่วเหลืองภายในประเทศกับกระทรวงเกษตรและ สหกรณ์ และกระทรวงพาณิชย์ โดยใช้ร่างสัญญาเช่นเดียวกับปี 2550

5) แต่งตั้งคณะอนุกรรมการกำกับ ดูแล เมล็ดถั่วเหลือง โดยมีองค์ประกอบ อำนาจและหน้าที่ เช่นเดียวกับปี 2550

#### 5.2 ภายใต้กรอบความร่วมมือทางเศรษฐกิจอิระวดี – เจ้าพระยา – แม่น้ำโขง (ACMECS)

ให้ใช้หลักเกณฑ์และวิธีปฏิบัติเช่นเดียวกับการนำเข้าภายใต้กรอบ WTO

#### 5.3 ภายใต้กรอบเขตการค้า AFTA และ FTA

ให้เปิดตลาดตามปริมาณ และอัตราภาษีที่ผูกพัน โดยการนำเข้าให้ใช้หลักเกณฑ์และวิธีปฏิบัติ เช่นเดียวกับการนำเข้าภายใต้กรอบ WTO

|                     | AFTA | FTA         |            |              |
|---------------------|------|-------------|------------|--------------|
|                     |      | อาเซียน-จีน | ไทย-AUS-NZ | ไทย-ญี่ปุ่น  |
| ปริมาณ (ตัน)        |      | 10,922      |            |              |
| อัตราภาษีในโควตา(%) | 0    | 20          | 0          | 0 (1 พ.ย.50) |
| นอกโควตา(%)         | 80   | 80          | ยกเลิก     | 80           |

6. สถานการณ์ ปี 2551

1) ในเดือนมิถุนายน ฤดูเก็บเกี่ยวฤดูแล้งออกสู่ตลาดหมดแล้ว คาดว่าถั่วเหลืองฤดูฝนจะออกสู่ตลาด ประมาณเดือนกันยายน 2551 ราคาขายส่ง กทม.เกรดแปรรูปอาหาร อาหารสัตว์ และสกัดน้ำมันเฉลี่ย มิ.ย.51 ไน้ม สูงขึ้นจากเดือนก่อนร้อยละ 4.40 , 4.11 และ 2.40 เนื่องจากปริมาณผลผลิตไม่เพียงพอกับความต้องการใช้ ส่งผล ให้ต้องนำเข้าถั่วเหลืองจากต่างประเทศ โดยสถิตินำเข้าจากกรมศุลกากรในเดือนพฤษภาคม 2551 จำนวน 202,673 ตัน ส่วนใหญ่นำเข้าจากบราซิล อาร์เจนตินา และสหรัฐอเมริกา

ราคาซื้อขายล่วงหน้าตลาดชิคาโกเฉลี่ย มิ.ย.51 ไน้มสูงขึ้นจากเดือนก่อนร้อยละ 16.89 เนื่องจากมีฝน ตกหนักในเขตเพาะปลูกถั่วเหลืองของสหรัฐฯ จนทำให้น้ำท่วมในหลายพื้นที่เพาะปลูก

| บาท : กก.                      | มิ.ย.50 | พ.ค.51 | มิ.ย.51 | % $\Delta$ |
|--------------------------------|---------|--------|---------|------------|
| เกษตรกรขายได้(เฉลี่ย)          | 9.75    | 17.14  | -       | -          |
| ขายส่ง กทม. เกรดแปรรูปอาหาร    | 14.75   | 23.64  | 24.68   | 4.40       |
| เกรดอาหารสัตว์                 | 13.00   | 21.39  | 22.27   | 4.11       |
| เกรดสกัดน้ำมัน                 | 11.75   | 19.14  | 19.60   | 2.40       |
| ตลาดชิคาโก                     | 10.51   | 15.75  | 18.41   | 16.89      |
| ราคานำเข้า CIF (มูลค่า/ปริมาณ) | 11.53   | 18.52  | 23.79*  | 28.46      |

2) แนวโน้ม คาดว่าราคาเมล็ดถั่วเหลืองในประเทศและตลาดโลกมีแนวโน้มสูงขึ้น เนื่องจากปริมาณผลผลิต และสต็อกถั่วเหลืองลดลงจากปีก่อน ในขณะที่ความต้องการใช้เมล็ดถั่วเหลืองมีมากขึ้น

สำนักส่งเสริมการค้าสินค้าเกษตร  
กรมการค้าภายใน  
กรกฎาคม 2551

Agri70DriDn3รายเดือน ถั่วเหลือง กค.51



ราคาเมล็ดถั่วเหลือง

หน่วยบาท/

|                                                                                         | มค.    | กพ.    | มีค.   | เมย.   | พค.    | มิย.   | กค.    | สค.    | กย.    | ตค.    | พย.    | ธค.    | เฉลี่ย |
|-----------------------------------------------------------------------------------------|--------|--------|--------|--------|--------|--------|--------|--------|--------|--------|--------|--------|--------|
| <b>1. ราคาที่เกษตรกรขายได้ เมล็ดถั่วเหลืองชนิดคละ</b>                                   |        |        |        |        |        |        |        |        |        |        |        |        |        |
| 2545                                                                                    | 9.48   | 9.67   | 10.03  | 9.87   | 10.09  | 11.36  | -      | 10.59  | 10.06  | 10.01  | 10.17  | 10.41  | 10.39  |
| 2546                                                                                    | 10.36  | 10.16  | 10.06  | 9.74   | 9.77   | 10.10  | -      | 10.12  | 10.44  | 9.73   | 11.10  | 11.64  | 10.21  |
| 2547                                                                                    | 11.33  | -      | 14.29  | 15.28  | 14.91  | -      | -      | 10.75  | 10.64  | 9.79   | 11.63  | 12.03  | 11.26  |
| 2548                                                                                    | 13.00  | 11.35  | 11.07  | 11.23  | 10.15  | 10.15  | 11.70  | 10.90  | 9.85   | 9.23   | 10.10  | 10.19  | 10.72  |
| 2549                                                                                    | -      | -      | 10.37  | 10.13  | 10.04  | -      | 10.35  | 10.35  | 11.17  | 10.95  | 10.59  | 11.19  | 10.49  |
| 2550                                                                                    | -      | -      | 10.85  | 10.49  | 10.32  | 9.75   | -      | 12.00  | 11.94  | 10.95  | 12.46  | 15.25  | 11.56  |
| 2551                                                                                    | -      | -      | 16.82  | 17.61  | 17.14  | -      | -      | -      | -      | -      | -      | -      | 17.19  |
| <b>2. ราคาขายส่ง เมล็ดถั่วเหลืองเกรดแปรรูปผลิตภัณฑ์อาหาร ตลาด กทม.</b>                  |        |        |        |        |        |        |        |        |        |        |        |        |        |
| 2545                                                                                    | 14.50  | 14.63  | 15.00  | 15.00  | 15.00  | 15.00  | 15.00  | 15.00  | 15.00  | 15.00  | 15.00  | 15.00  | 14.93  |
| 2546                                                                                    | 15.16  | 15.50  | 15.50  | 14.67  | 14.25  | 14.30  | 14.82  | 15.50  | 15.02  | 14.63  | 15.36  | 15.50  | 15.02  |
| 2547                                                                                    | 16.00  | 16.50  | 17.77  | 19.70  | 19.75  | 19.54  | 19.25  | 18.25  | 16.75  | 16.45  | 15.50  | 14.75  | 17.52  |
| 2548                                                                                    | 14.88  | 15.25  | 15.25  | 15.25  | 14.76  | 14.38  | 14.38  | 14.70  | 14.47  | 14.25  | 14.25  | 14.25  | 14.67  |
| 2549                                                                                    | 14.25  | 14.34  | 14.38  | 14.38  | 14.38  | 14.56  | 14.75  | 14.75  | 14.75  | 15.07  | 15.50  | 14.95  | 14.67  |
| 2550                                                                                    | 15.04  | 15.25  | 15.25  | 15.16  | 14.75  | 14.75  | 14.75  | 14.99  | 16.64  | 17.94  | 20.30  | 20.75  | 16.30  |
| 2551                                                                                    | 21.49  | 22.50  | 22.50  | 22.31  | 23.64  | 24.68  | -      | -      | -      | -      | -      | -      | 22.85  |
| <b>3. ราคาขายส่ง เมล็ดถั่วเหลืองเกรดผลิตอาหารสัตว์ ตลาด กทม.</b>                        |        |        |        |        |        |        |        |        |        |        |        |        |        |
| 2546                                                                                    | -      | -      | -      | -      | -      | -      | -      | -      | -      | 13.04  | 14.36  | 14.50  | 13.97  |
| 2547                                                                                    | 15.00  | 15.50  | 16.50  | 17.70  | 17.75  | 17.75  | 17.75  | 17.00  | 15.75  | 15.45  | 14.50  | 13.75  | 16.20  |
| 2548                                                                                    | 13.88  | 14.25  | 14.25  | 14.25  | 13.84  | 13.63  | 13.63  | 14.06  | 13.84  | 13.63  | 13.63  | 13.63  | 13.88  |
| 2549                                                                                    | 13.63  | 13.71  | 13.75  | 13.75  | 13.75  | 13.75  | 13.75  | 13.75  | 13.75  | 13.75  | 13.75  | 13.75  | 13.71  |
| 2550                                                                                    | 13.32  | 13.38  | 13.38  | 13.31  | 13.00  | 13.00  | 13.00  | 13.28  | 14.85  | 15.90  | 17.85  | 18.25  | 14.38  |
| 2551                                                                                    | 19.42  | 20.50  | 20.90  | 20.29  | 21.39  | 22.27  | -      | -      | -      | -      | -      | -      | 20.80  |
| <b>4. ราคาขายส่ง เมล็ดถั่วเหลืองเกรดสกัดน้ำมัน ความชื้น 13.0% ตลาด กทม.</b>             |        |        |        |        |        |        |        |        |        |        |        |        |        |
| 2545                                                                                    | 11.25  | 11.45  | 12.00  | 12.00  | 12.00  | 12.00  | 12.00  | 12.00  | 12.00  | 12.00  | 12.00  | 12.00  | 11.89  |
| 2546                                                                                    | 12.00  | 12.00  | 12.00  | 11.33  | 11.00  | 11.00  | 11.00  | 11.00  | 11.00  | 11.08  | 13.14  | 14.50  | 11.75  |
| 2547                                                                                    | 13.38  | 13.38  | 14.56  | 16.66  | 16.52  | 15.59  | 14.79  | 11.75  | 11.75  | 11.45  | 11.49  | 11.63  | 13.58  |
| 2548                                                                                    | 11.81  | 11.38  | 11.67  | 12.03  | 11.85  | 11.63  | 11.63  | 11.60  | 11.31  | 11.18  | 11.18  | 11.18  | 11.52  |
| 2549                                                                                    | 11.50  | 11.50  | 11.50  | 11.50  | 11.50  | 11.50  | 11.50  | 11.50  | 11.50  | 11.50  | 11.50  | 11.50  | 11.50  |
| 2550                                                                                    | 11.50  | 11.60  | 11.85  | 11.63  | 11.63  | 11.75  | 11.80  | 11.98  | 12.98  | 14.20  | 16.76  | 17.13  | 12.90  |
| 2551                                                                                    | 17.28  | 17.75  | 18.71  | 18.28  | 19.14  | 19.60  | -      | -      | -      | -      | -      | -      | 18.46  |
| <b>5. ราคาขายปลีก น้ำมันถั่วเหลืองบริสุทธิ์ ขนาดบรรจุขวด 1 ลิตร ตลาด กทม. (บาท/ขวด)</b> |        |        |        |        |        |        |        |        |        |        |        |        |        |
| 2545                                                                                    | 32.50  | 32.50  | 32.50  | 32.50  | 32.50  | 32.50  | 32.50  | 32.50  | 32.08  | 33.71  | 35.79  | 39.72  | 33.44  |
| 2546                                                                                    | 41.41  | 40.88  | 39.22  | 37.87  | 37.63  | 37.20  | 36.79  | 36.23  | 36.00  | 36.00  | 36.94  | 38.52  | 37.89  |
| 2547                                                                                    | 38.75  | 38.75  | 38.8   | 39.13  | 39.13  | 38.95  | 38.88  | 38.91  | 38.88  | 38.88  | 38.88  | 38.82  | 38.90  |
| 2548                                                                                    | 38.63  | 37.66  | 37.38  | 37.38  | 37.32  | 37.13  | 37.13  | 36.90  | 36.63  | 36.63  | 36.63  | 36.63  | 37.17  |
| 2549                                                                                    | 36.63  | 36.63  | 36.56  | 36.38  | 36.38  | 36.38  | 36.38  | 36.38  | 36.38  | 36.38  | 36.38  | 36.66  | 36.46  |
| 2550                                                                                    | 36.88  | 36.88  | 36.88  | 36.88  | 37.13  | 38.28  | 39.00  | 39.00  | 39.00  | 39.31  | 40.49  | 43.54  | 38.61  |
| 2551                                                                                    | 46.20  | 49.60  | 50.21  | 50.68  | 50.75  | 50.75  | -      | -      | -      | -      | -      | -      | 49.70  |
| <b>6. ราคาซื้อขายล่วงหน้าเมล็ดถั่วเหลือง ตลาดชิคาโก</b>                                 |        |        |        |        |        |        |        |        |        |        |        |        |        |
| 2545                                                                                    | 7.06   | 7.03   | 7.34   | 7.46   | 7.59   | 7.83   | 8.62   | 8.8    | 8.94   | 8.75   | 9.12   | 9.04   | 8.13   |
| 2546                                                                                    | 8.95   | 9.01   | 9.01   | 9.53   | 9.84   | 9.59   | 8.94   | 8.69   | 9.40   | 10.72  | 11.19  | 11.28  | 9.68   |
| 2547                                                                                    | 11.8   | 12.39  | 14.29  | 14.37  | 14.12  | 13.11  | 11.88  | 9.39   | 8.58   | 8.01   | 7.93   | 7.72   | 11.13  |
| 2548                                                                                    | 7.62   | 7.62   | 9.01   | 9.07   | 9.31   | 10.44  | 10.60  | 9.51   | 8.73   | 8.65   | 8.69   | 8.91   | 9.01   |
| 2549                                                                                    | 8.50   | 8.47   | 8.31   | 7.96   | 8.27   | 8.32   | 8.28   | 7.69   | 7.48   | 8.14   | 8.94   | 8.74   | 8.26   |
| 2550                                                                                    | 9.24   | 9.97   | 9.76   | 9.47   | 9.74   | 10.51  | 10.59  | 10.60  | 11.95  | 12.29  | 13.23  | 14.31  | 10.97  |
| 2551                                                                                    | 15.38  | 16.63  | 15.66  | 15.31  | 15.75  | 18.41  | -      | -      | -      | -      | -      | -      | 16.19  |
| <b>7. ราคาซื้อขายล่วงหน้าเมล็ดถั่วเหลือง ตลาดชิคาโก (เหรียญสหรัฐ/ตัน)</b>               |        |        |        |        |        |        |        |        |        |        |        |        |        |
| 2545                                                                                    | 160.05 | 160.06 | 168.88 | 171.34 | 176.65 | 185.35 | 208.75 | 208.06 | 208.22 | 200.08 | 210.16 | 208.21 | 188.82 |
| 2546                                                                                    | 208.66 | 209.61 | 210.22 | 221.71 | 232.56 | 229.77 | 213.39 | 208.13 | 231.70 | 268.98 | 279.72 | 283.18 | 233.14 |
| 2547                                                                                    | 300.89 | 315.95 | 361.47 | 363.76 | 347.87 | 320.64 | 289.76 | 225.76 | 206.42 | 193.47 | 196.26 | 198.56 | 276.73 |
| 2548                                                                                    | 195.88 | 197.56 | 232.94 | 228.74 | 233.42 | 254.79 | 253.32 | 230.40 | 212.05 | 211.20 | 210.87 | 216.26 | 223.12 |
| 2549                                                                                    | 213.99 | 214.34 | 212.68 | 209.01 | 217.32 | 216.49 | 217.23 | 203.82 | 199.28 | 217.42 | 243.97 | 243.34 | 217.41 |
| 2550                                                                                    | 256.08 | 278.01 | 277.25 | 270.56 | 280.28 | 302.80 | 313.27 | 308.98 | 347.54 | 358.37 | 388.98 | 423.04 | 317.10 |
| 2551                                                                                    | 461.68 | 508.19 | 495.67 | 482.76 | 489.05 | 552.44 | -      | -      | -      | -      | -      | -      | 498.30 |

ที่มา : 1.สำนักงานเศรษฐกิจการเกษตรเฉลี่ยทั้งปีแบบล่วงหน้าหนักจำนวนผลผลิต , 2-5 กรมการค้าภายใน, 6-7 Chicago Board of Trade

ปริมาณการนำเข้าและส่งออกเมล็ดถั่วเหลือง

หน่วย : ตัน

|                     | มค.     | กพ.     | มีค.    | เมย.    | พค.     | มิย.    | กค.     | สค.     | กย.     | ตค.     | พย.     | ธค.     | รวม       |
|---------------------|---------|---------|---------|---------|---------|---------|---------|---------|---------|---------|---------|---------|-----------|
| <b>ปริมาณนำเข้า</b> |         |         |         |         |         |         |         |         |         |         |         |         |           |
| 2544                | 20,395  | 16,500  | 26,021  | 102,044 | 129,298 | 154,313 | 123,734 | 141,078 | 92,764  | 177,766 | 99,545  | 279,766 | 1,363,224 |
| 2545                | 79,009  | -       | 217,999 | 57,748  | 66,988  | 186,634 | 138,003 | 154,184 | 36,239  | 134,073 | 211,029 | 246,651 | 1,528,557 |
| 2546                | 7,386   | 159,043 | 128,068 | 121,630 | 260,996 | 211,922 | 181,706 | 80,109  | 190,225 | 66,768  | 129,679 | 152,117 | 1,689,649 |
| 2547                | 173,084 | 601     | 2       | 329     | 163,317 | 198,933 | 184,438 | 147,114 | 42,911  | 229,980 | 63,979  | 231,113 | 1,435,803 |
| 2548                | 196     | 2,390   | 131,368 | 139,493 | 182,376 | 230,410 | 75,991  | 186,633 | 112,192 | 67,333  | 184,715 | 294,686 | 1,607,784 |
| 2549                | 3       | 67,160  | 25,352  | 143,170 | 39,463  | 228,006 | 160,805 | 150,182 | 140,289 | 80,128  | 144,716 | 215,967 | 1,395,242 |
| 2550                | 86,713  | 209,677 | 94,740  | 59,587  | 185,513 | 152,423 | 79,486  | 82,853  | 220,544 | 103,684 | 84,882  | 180,733 | 1,540,835 |
| 2551                | 180,933 | 73,327  | 141,146 | 187,288 | 202,673 | -       | -       | -       | -       | -       | -       | -       | 785,387   |
| <b>ปริมาณส่งออก</b> |         |         |         |         |         |         |         |         |         |         |         |         |           |
| 2544                | 50      | 28      | 35      | 28      | 25      | 62      | 3       | 3       | 38      | 13      | 2       | 48      | 335       |
| 2545                | 44      | 17      | 3       | 49      | 37      | 28      | 44      | 280     | 221     | 45      | 41      | 26      | 835       |
| 2546                | 53      | 32      | 107     | 71      | 77      | 83      | 34      | 3       | 20      | 18      | 24      | 48      | 570       |
| 2547                | 107     | 34      | 9       | 10      | 203     | 41      | 114     | 149     | 12      | 29      | 115     | 151     | 974       |
| 2548                | 68      | 109     | 131     | 102     | 123     | 103     | 126     | 51      | 65      | 98      | 65      | 181     | 1,224     |
| 2549                | 47      | 65      | 121     | 181     | 140     | 55      | 184     | 79      | 126     | 32      | 118     | 86      | 1,235     |
| 2550                | 219     | 80      | 77      | 53      | 147     | 106     | -       | 64      | 5       | 24      | 1,039   | 843     | 2,658     |
| 2551                | 70      | 3       | 30      | 97      | 111     | -       | -       | -       | -       | -       | -       | -       | 311       |

ที่มา : กรมศุลกากร : ปี 2543-2549 พิกัด 1201001000 และ 1201009001 : ปี 2550 พิกัด 12010090001 12010010000 และ 12010090090 70ก3/พรมเดือน F:ราคาขายเดือน.43-51จ.รุ่น

## กากถั่วเหลือง

| 1. ผลผลิตและการใช้ (ล้านตัน)  | ปี 2546 | ปี 2547 | ปี 2548 | ปี 2549 | ปี 2550 | ปี 2551        |
|-------------------------------|---------|---------|---------|---------|---------|----------------|
| 1.1 ผลผลิตโลก                 | 130.650 | 128.672 | 138.819 | 145.744 | 154.167 | 161.370        |
| 1.2 ผลผลิตในประเทศ            | 0.900   | 0.875   | 0.931   | 0.774   | 0.822   | 0.819          |
| - เมล็ดในประเทศ               | 0.093   | 0.088   | 0.085   | 0.087   | 0.083   | 0.080          |
| - เมล็ดนำเข้า                 | 0.807   | 0.787   | 0.846   | 0.687   | 0.739   | 0.739          |
| 1.3 ความต้องการใช้            | 2.818   | 2.137   | 2.815   | 2.949   | 2.992   | 3.113          |
| 1.4 นำเข้า                    | 1.918   | 1.262   | 1.881   | 2.174   | 2.105   | 0.810          |
|                               |         |         |         |         |         | (ม.ค.-พ.ค.51)  |
| 2. ราคา (บาท/กก.)             | ปี 2546 | ปี 2547 | ปี 2548 | ปี 2549 | ปี 2550 | ปี 2551        |
| 2.1 ขายส่ง กทม.               |         |         |         |         |         | พ.ค.51 มิ.ย.51 |
| - กากถั่วเหลืองในประเทศ       |         |         |         |         |         |                |
| - เมล็ดในโปรตีน44-48%         | 11.58   | 13.51   | 11.80   | 10.79   | 12.79   | 18.27 19.08    |
| - เมล็ดนำเข้าโปรตีน42-45%     | 10.82   | 12.75   | 11.37   | 10.36   | 12.24   | 16.97 18.42    |
| - กากถั่วเหลืองนำเข้า         |         |         |         |         |         |                |
| - โปรตีน 46-48%               | 10.71   | 13.61   | 11.68   | 10.95   | 12.38   | 17.54 18.63    |
| - โปรตีน 42-45%               | 10.36   | 11.50   | 10.92   | 10.12   | 11.63   | 16.37 17.52    |
| 2.2 ซื้อขายล่วงหน้าตลาดชิคาโก |         |         |         |         |         |                |
| - บาท/กก.                     | 8.91    | 10.35   | 8.32    | 7.37    | 9.12    | 11.90 14.56    |
| - เหรียญสหรัฐ/ตัน             | 214.51  | 257.32  | 205.86  | 193.94  | 263.57  | 369.37 436.91  |

## 3. สภาพปัญหา/สาเหตุ

ผลผลิตกากถั่วเหลืองในประเทศมีไม่เพียงพอกับความต้องการใช้ ต้องนำเข้าจากต่างประเทศ ร้อยละ 90 ทั้งในรูปของกากถั่วเหลืองและเมล็ดถั่วเหลือง

## 4. มาตรการแก้ไขปัญหา

การกำหนดนโยบายและมาตรการนำเข้ากากถั่วเหลืองเป็นอำนาจหน้าที่ของคณะกรรมการนโยบายอาหาร ซึ่งได้รับการแต่งตั้งจากคณะรัฐมนตรี โดยมี รัฐมนตรีว่าการกระทรวงพาณิชย์ เป็นประธาน รัฐมนตรีช่วยว่าการกระทรวงพาณิชย์ กระทรวงเกษตรและสหกรณ์ กระทรวงการคลัง กระทรวงอุตสาหกรรมและกระทรวงมหาดไทย เป็นกรรมการ อธิบดีกรมการค้าภายใน เป็นเลขานุการ (มติ ครม. 3 ม.ค.50)

## นโยบายและมาตรการนำเข้ากากถั่วเหลือง ปี 2551

มติคณะรัฐมนตรี (25 ก.ย.50) เห็นชอบตามมติคณะกรรมการนโยบายอาหาร (17 ก.ย.50) ให้กำหนดนโยบายและมาตรการนำเข้ากากถั่วเหลืองเช่นเดียวกับปี 2550 ดังนี้

ให้แก่ผู้มีสิทธินำเข้าเดิม 7 สมาคม คือ 1) สมาคมผู้ผลิตอาหารสัตว์ไทย 2) สมาคมผู้ผลิตไก่เพื่อส่งออกไทย 3) สมาคมผู้เลี้ยงไก่เนื้อเพื่อการส่งออก 4) สมาคมผู้เลี้ยงเป็ดเพื่อการค้าและการส่งออก 5) สมาคมปศุสัตว์ไทย 6) สมาคมส่งเสริมการเลี้ยงไก่แห่งประเทศไทย ในพระบรมราชูปถัมภ์ 7) สมาคมส่งเสริมผู้ใช้วัตถุดิบอาหารสัตว์และมีเงื่อนไขผู้มีสิทธินำเข้าต้องรับซื้อกากถั่วเหลืองที่ผลิตจากเมล็ดถั่วเหลืองในประเทศของโรงงานสกัดน้ำมันพืชทั้งหมดในราคาไม่ต่ำกว่า กก.ละ 9.85 บาท ณ หน้าโรงงานสกัดน้ำมันพืชตลาด กทม. โดยต้องทำสัญญาการปฏิบัติตามเงื่อนไขดังกล่าวไว้กับกระทรวงพาณิชย์ และกระทรวงเกษตรและสหกรณ์ ทั้งนี้ หากกระทรวงเกษตรและสหกรณ์ปรับราคาซื้อเมล็ดถั่วเหลืองเกรดสกัดน้ำมันของปี 2551 เพิ่ม/ลดจากปี 2550 ให้กระทรวงพาณิชย์ปรับราคาซื้อกากถั่วเหลืองที่ผลิตจากเมล็ดในประเทศในอัตราส่วนที่เทียบเคียงกันและหากมีผู้ยื่นขอมิสิทธินำเข้ารายใหม่ให้อยู่ในดุลยพินิจของคณะกรรมการนโยบายอาหารพิจารณาตามความจำเป็นและเหมาะสม 2) อากรนำเข้านอกโควตาร้อยละ 119

4.2 การนำเข้าภายใต้เขตการค้าเสรีอาเซียน (AFTA) กำหนดอกรนำเข้าร้อยละ 5

4.3 การนำเข้าภายใต้ความตกลงการค้าเสรี ไทย-นิวซีแลนด์ ไทย-ออสเตรเลีย (FTA) ตามความตกลงหุ้นส่วนเศรษฐกิจไทย-ญี่ปุ่น (JTEPA) กำหนดอกรนำเข้าร้อยละ 0

4.4 การนำเข้าทั่วไป (ไม่ใช่การนำเข้าตามข้อ 4.1-4.3) กำหนดอกรนำเข้าร้อยละ 6 และค่าธรรมเนียมพิเศษ ต้นละ 2,519 บาท ทั้งนี้ การนำเข้านอกเหนือจากในโควตาให้นำเข้าได้โดยไม่จำกัดปริมาณและช่วงเวลานำเข้า

## 5. การดำเนินการกำกับดูแล ปี 2551

ประธานคณะกรรมการนโยบายอาหารแต่งตั้งคณะอนุกรรมการกำกับดูแลวัตถุดิบอาหารสัตว์ เมื่อวันที่ 3 ตุลาคม 2550 เพื่อกำกับดูแลการนำเข้าวัตถุดิบอาหารสัตว์และการปฏิบัติตามเงื่อนไขที่กำหนด โดย 1) ดำเนินการให้มีการลงนามในสัญญาการรับซื้อกากถั่วเหลือง ปี 2551 ระหว่างกระทรวงพาณิชย์ และกระทรวงเกษตรและสหกรณ์ กับกลุ่มผู้มีสิทธินำเข้ากากถั่วเหลืองเมื่อวันที่ 7 ธันวาคม 2550 2) กำหนดแนวทางการกำกับดูแลการนำเข้ากากถั่วเหลืองและการปฏิบัติตามเงื่อนไขที่กำหนด ดังนี้ (1) ให้กลุ่มผู้นำเข้าและกลุ่มโรงงานสกัดฯ รายงานการรับซื้อและจำหน่ายเป็นประจำทุกเดือน (2) กำกับดูแลตรวจสอบปริมาณการรับซื้อและจำหน่ายให้สอดคล้องกัน (3) ตรวจสอบสต็อกเมล็ดและกากของโรงงานสกัดทุกเดือน

## 6. สถานการณ์ ปี 2551

1) ในเดือนมิถุนายน ราคาตลาด กทม.ภาคผลิตในประเทศและกากนำเข้า เฉลี่ยเดือน มิ.ย.51 สูงขึ้นจากเดือนก่อนทุกคุณภาพเกรด เนื่องจากในช่วงนี้ความต้องการใช้ในอุตสาหกรรมอาหารสัตว์มีมากขึ้น และเป็นไปตามราคาตลาดต่างประเทศที่โน้มสูงขึ้น โดยในเดือนพฤษภาคม 2551 ไทยมีการนำเข้ากากถั่วเหลืองจากอินเดีย บราซิล และจีน ปริมาณ 0.137 ล้านตัน คิดเป็นมูลค่า 2,006 ล้านบาท

ราคาตลาดชิคาโกเฉลี่ยเดือน มิ.ย.51 โน้มสูงขึ้นจากต้นละ 369 US\$ เป็น 437 US\$ จากภาวะฝนตกในหลายพื้นที่ปลูกถั่วเหลืองของสหรัฐ ทำให้โรงงานผู้ประกอบการหลายแห่งต้องหยุดทำการประกอบกับภาวะการส่งออกที่ชะลอตัวของอาร์เจนตินาส่งผลให้ความต้องการกากถั่วเหลืองของตลาดสหรัฐสูงขึ้น

| บาท : กก.                       | มิ.ย.50 | พ.ค.51 | มิ.ย.51 | % $\Delta$ |
|---------------------------------|---------|--------|---------|------------|
| กากผลิตจากเมล็ดในประเทศ         | 11.43   | 18.27  | 19.08   | 4.43       |
| กากจากเมล็ดนำเข้า               | 11.01   | 16.97  | 18.42   | 8.54       |
| กากนำเข้า โปรตีน 46-48%         | 11.08   | 17.54  | 18.63   | 6.21       |
| โปรตีน 42-48%                   | 10.56   | 16.37  | 17.52   | 7.03       |
| ตลาดชิคาโก                      | 8.64    | 11.90  | 14.56   | 22.35      |
| ราคานำเข้า CIF. (มูลค่า/ปริมาณ) | 10.06   | 14.56  | 19.40*  | 33.24      |

2) แนวโน้ม คาดว่าราคากากถั่วเหลืองในประเทศและตลาดโลกจะโน้มสูงขึ้นอีก จากความต้องการใช้กากถั่วเหลืองโลกที่คาดว่าจะสูงขึ้นจากปีก่อน

-----

สำนักส่งเสริมการค้าสินค้าเกษตร  
กรมการค้าภายใน  
กรกฎาคม 2551

Agri70DriDn3รายเดือน กากถั่วเหลือง กก.51

ราคากากถั่วเหลือง

หน่วย:บาท/กก.

|                                                                                                               | มค.    | กพ.    | มีค.   | เมย.   | พค.    | มิย.   | กค.    | สค.    | กย.    | ตค.    | พย.    | ธค.    | เฉลี่ย |
|---------------------------------------------------------------------------------------------------------------|--------|--------|--------|--------|--------|--------|--------|--------|--------|--------|--------|--------|--------|
| <b>1. ราคาขายส่ง กากถั่วเหลืองผลิตในประเทศจากเมล็ดในประเทศ โปรตีน 44-48% ณ หน้าโรงงานสกัดน้ำมัน ตลาด กทม.</b> |        |        |        |        |        |        |        |        |        |        |        |        |        |
| 2545                                                                                                          | 10.37  | 10.45  | 10.26  | 10.14  | 10.25  | 10.24  | 10.48  | 10.48  | 10.55  | 10.38  | 10.34  | 10.59  | 10.38  |
| 2546                                                                                                          | 10.65  | 11.06  | 11.25  | 11.39  | 11.47  | 11.58  | 11.49  | 11.15  | 11.15  | 11.59  | 13.20  | 13.04  | 11.58  |
| 2547                                                                                                          | 13.74  | 13.94  | 15.29  | 16.53  | 15.90  | 14.17  | 13.63  | 12.75  | 11.75  | 11.29  | 11.40  | 11.70  | 13.51  |
| 2548                                                                                                          | 11.70  | 11.70  | 12.35  | 12.35  | 12.29  | 12.42  | 12.26  | 11.79  | 11.45  | 11.29  | 11.16  | 10.80  | 11.80  |
| 2549                                                                                                          | 10.84  | 10.46  | 10.80  | 11.33  | 10.98  | 10.80  | 10.89  | 10.76  | 10.57  | 10.50  | 10.75  | 10.75  | 10.79  |
| 2550                                                                                                          | 10.92  | 11.21  | 11.50  | 11.42  | 11.30  | 11.43  | 11.77  | 12.05  | 12.65  | 16.04  | 16.12  | 17.10  | 12.79  |
| 2551                                                                                                          | 17.57  | 17.54  | 17.45  | 17.75  | 18.27  | 19.08  |        |        |        |        |        |        | 17.94  |
| <b>2. ราคาขายส่ง กากถั่วเหลืองผลิตในประเทศจากเมล็ดนำเข้า โปรตีน 42-45% ณ หน้าโรงงานสกัดน้ำมัน ตลาด กทม.</b>   |        |        |        |        |        |        |        |        |        |        |        |        |        |
| 2545                                                                                                          | 9.74   | 9.66   | 9.43   | 9.39   | 9.55   | 9.67   | 9.91   | 9.87   | 9.92   | 9.61   | 9.51   | 9.69   | 9.66   |
| 2546                                                                                                          | 9.78   | 10.21  | 10.73  | 10.87  | 10.95  | 10.76  | 10.41  | 10.00  | 10.13  | 11.17  | 12.48  | 12.38  | 10.82  |
| 2547                                                                                                          | 12.98  | 13.24  | 14.53  | 15.79  | 15.11  | 13.62  | 12.85  | 11.44  | 11.18  | 10.72  | 10.69  | 10.85  | 12.75  |
| 2548                                                                                                          | 10.85  | 11.07  | 11.81  | 11.95  | 11.84  | 12.06  | 11.85  | 11.45  | 11.10  | 10.90  | 10.92  | 10.60  | 11.37  |
| 2549                                                                                                          | 10.64  | 10.26  | 10.53  | 10.93  | 10.48  | 10.25  | 10.32  | 10.02  | 10.01  | 10.20  | 10.30  | 10.40  | 10.36  |
| 2550                                                                                                          | 10.54  | 10.78  | 11.05  | 10.97  | 10.85  | 11.01  | 11.37  | 11.65  | 12.52  | 14.58  | 15.61  | 15.98  | 12.24  |
| 2551                                                                                                          | 16.90  | 16.94  | 16.77  | 16.74  | 16.97  | 18.42  |        |        |        |        |        |        | 17.12  |
| <b>3. ราคาขายส่ง กากถั่วเหลืองนำเข้าจากต่างประเทศ โปรตีน 46-48% ณ โกดังผู้นำเข้า ตลาด กทม.</b>                |        |        |        |        |        |        |        |        |        |        |        |        |        |
| 2545                                                                                                          | -      | 9.58   | 9.30   | 9.17   | 9.32   | -      | -      | -      | -      | -      | -      | -      | 9.34   |
| 2546                                                                                                          | -      | 10.35  | 10.40  | 10.35  | 11.25  | 11.22  | 10.83  | 10.57  | 10.71  | 10.75  | -      | -      | 10.71  |
| 2547                                                                                                          | 13.37  | 13.07  | 14.02  | 15.49  | 15.35  | 14.69  | 14.71  | -      | 11.97  | 11.73  | 11.65  | -      | 13.61  |
| 2548                                                                                                          | -      | 10.98  | 11.37  | 11.53  | 11.53  | 12.44  | 12.24  | 12.10  | 11.90  | 11.76  | -      | 10.95  | 11.68  |
| 2549                                                                                                          | 10.95  | -      | -      | -      | -      | -      | -      | -      | -      | -      | -      | -      | 10.95  |
| 2550                                                                                                          | -      | 10.94  | 11.10  | 11.04  | 10.95  | 11.08  | 11.46  | 11.80  | 12.50  | 14.31  | 15.29  | 15.68  | 12.38  |
| 2551                                                                                                          | 15.75  | 16.85  | 16.36  | 16.42  | 17.54  | 18.63  |        |        |        |        |        |        | 16.93  |
| <b>4. ราคาขายส่ง กากถั่วเหลืองนำเข้าจากต่างประเทศ โปรตีน 42-45% ณ โกดังผู้นำเข้า ตลาด กทม.</b>                |        |        |        |        |        |        |        |        |        |        |        |        |        |
| 2545                                                                                                          | 9.28   | 9.34   | -      | -      | -      | 9.21   | 9.59   | 9.53   | 9.46   | 8.93   | 8.82   | 9.08   | 9.25   |
| 2546                                                                                                          | 9.23   | 9.60   | 9.65   | -      | -      | -      | 10.11  | 9.85   | 9.89   | 10.64  | 12.19  | 12.08  | 10.36  |
| 2547                                                                                                          | 12.15  | -      | -      | -      | -      | 13.35  | 12.93  | 11.39  | 10.94  | 10.43  | 10.37  | 10.45  | 11.50  |
| 2548                                                                                                          | 10.45  | 10.45  | -      | -      | 11.38  | 11.72  | 11.48  | 11.11  | 10.85  | 10.70  | 10.65  | 10.45  | 10.92  |
| 2549                                                                                                          | 10.45  | 10.13  | 10.35  | 10.71  | 10.31  | 10.15  | 10.14  | 9.70   | 9.68   | 9.89   | 9.97   | 10.00  | 10.12  |
| 2550                                                                                                          | 10.14  | 10.35  | 10.55  | 10.51  | 10.45  | 10.56  | 10.89  | 11.16  | 11.85  | 13.64  | 14.60  | 14.90  | 11.63  |
| 2551                                                                                                          | 16.41  | 16.57  | 16.37  | 16.14  | 16.37  | 17.52  |        |        |        |        |        |        | 16.56  |
| <b>5. ราคาซื้อขายส่งหน้ากากถั่วเหลือง ตลาดชิคาโก</b>                                                          |        |        |        |        |        |        |        |        |        |        |        |        |        |
| 2545                                                                                                          | 7.46   | 7.26   | 7.58   | 7.66   | 7.71   | 7.85   | 8.42   | 8.50   | 8.60   | 8.11   | 7.98   | 7.90   | 7.92   |
| 2546                                                                                                          | 7.93   | 8.27   | 8.20   | 8.60   | 9.07   | 8.79   | 8.38   | 8.28   | 8.85   | 9.79   | 10.52  | 10.18  | 8.91   |
| 2547                                                                                                          | 10.92  | 11.20  | 13.14  | 13.60  | 13.47  | 12.75  | 11.93  | 8.82   | 7.59   | 7.10   | 6.90   | 6.83   | 10.35  |
| 2548                                                                                                          | 6.83   | 6.89   | 8.03   | 8.33   | 8.71   | 9.89   | 9.99   | 8.98   | 7.99   | 7.64   | 7.93   | 8.63   | 8.32   |
| 2549                                                                                                          | 8.03   | 7.84   | 7.52   | 7.26   | 7.35   | 7.53   | 7.14   | 6.64   | 6.66   | 7.25   | 7.85   | 7.39   | 7.37   |
| 2550                                                                                                          | 8.02   | 8.75   | 8.43   | 7.78   | 7.85   | 8.64   | 8.54   | 8.64   | 9.93   | 10.30  | 10.72  | 11.88  | 9.12   |
| 2551                                                                                                          | 12.52  | 12.98  | 11.94  | 11.90  | 11.90  | 14.56  |        |        |        |        |        |        | 12.63  |
| <b>6. ราคาซื้อขายส่งหน้ากากถั่วเหลือง ตลาดชิคาโก (เหรียญสหรัฐ/ตัน)</b>                                        |        |        |        |        |        |        |        |        |        |        |        |        |        |
| 2545                                                                                                          | 169.10 | 165.33 | 174.24 | 175.93 | 179.58 | 185.83 | 203.92 | 200.94 | 200.24 | 185.50 | 183.88 | 181.89 | 183.87 |
| 2546                                                                                                          | 184.87 | 192.42 | 191.30 | 200.13 | 214.17 | 210.60 | 199.93 | 198.32 | 218.13 | 245.71 | 262.95 | 255.64 | 214.51 |
| 2547                                                                                                          | 278.47 | 285.66 | 332.25 | 344.32 | 331.91 | 311.68 | 291.01 | 212.15 | 182.68 | 171.55 | 170.55 | 175.55 | 257.32 |
| 2548                                                                                                          | 175.58 | 178.54 | 207.64 | 210.27 | 218.26 | 241.19 | 238.80 | 217.60 | 194.03 | 186.63 | 192.34 | 209.41 | 205.86 |
| 2549                                                                                                          | 201.96 | 198.43 | 192.43 | 190.59 | 193.24 | 195.94 | 187.27 | 175.91 | 177.59 | 193.76 | 214.22 | 205.88 | 193.94 |
| 2550                                                                                                          | 222.30 | 244.10 | 239.53 | 222.05 | 225.84 | 249.01 | 252.51 | 251.82 | 288.77 | 300.42 | 315.24 | 351.22 | 263.57 |
| 2551                                                                                                          | 375.80 | 396.71 | 377.87 | 375.31 | 369.37 | 436.91 |        |        |        |        |        |        | 388.66 |

ที่มา : 1-4 กรมการค้าภายใน 5-6 Chicago Board of Trade \* เดือน ตค.-ธค.50 จากชุมชนสง

ปริมาณการนำเข้ากากถั่วเหลือง

หน่วย : ตัน

|      | มค.     | กพ.     | มีค.    | เมย.    | พค.     | มิย.    | กค.     | สค.     | กย.     | ตค.     | พย.     | ธค.     | รวม       |
|------|---------|---------|---------|---------|---------|---------|---------|---------|---------|---------|---------|---------|-----------|
| 2545 | 52,511  | 86,923  | 111,874 | 213,378 | 60,483  | 225,535 | 100,715 | 167,101 | 284,390 | 123,793 | 140,831 | 185,317 | 1,755,550 |
| 2546 | -       | 141,137 | 132,448 | 103,839 | 147,535 | 245,150 | 115,420 | 151,604 | 175,116 | 156,253 | 243,999 | 305,372 | 1,917,874 |
| 2547 | 79,535  | 99,554  | 105,692 | 42,991  | 35,202  | 144,681 | 170,603 | 87,131  | 161,798 | 186,819 | 76,094  | 72,161  | 1,262,261 |
| 2548 | 95,830  | 89,387  | 194,420 | 117,842 | 135,811 | 250,664 | 181,816 | 158,528 | 210,939 | 116,632 | 155,118 | 174,430 | 1,881,417 |
| 2549 | 79,337  | 161,812 | 123,787 | 142,714 | 172,415 | 232,506 | 184,873 | 281,956 | 224,953 | 289,976 | 113,444 | 166,428 | 2,174,201 |
| 2550 | 185,316 | 175,572 | 185,985 | 151,535 | 155,278 | 272,222 | 196,013 | 156,859 | 213,187 | 152,380 | 157,901 | 102,264 | 2,104,512 |
| 2551 | 191,598 | 138,907 | 177,871 | 164,279 | 137,739 |         |         |         |         |         |         |         | 810,394   |

ที่มา : กรมศุลกากร : ปี 2543-2549 พิกัด 2304000008 : ปี 2550 พิกัด 2304000000

## ปลาป่น

| 1. ผลผลิตและการใช้ (ล้านตัน)  | ปี 2546 | ปี 2547 | ปี 2548 | ปี 2549  | ปี 2550 | ปี 2551               |          |
|-------------------------------|---------|---------|---------|----------|---------|-----------------------|----------|
|                               |         |         |         |          |         | พ.ค.51                | มิ.ย.51  |
| 1.1 ผลผลิตโลก                 | 4.840   | 5.330   | 5.700   | 4.940    | 5.060   | 5.100                 |          |
| 1.2 ผลผลิตในประเทศ            | 0.598   | 0.541   | 0.473   | 0.482    | 0.523   | 0.535                 |          |
| 1.3 ความต้องการใช้            | 0.592   | 0.532   | 0.451   | 0.440    | 0.450   | 0.480                 |          |
| 1.4 นำเข้า                    | 0.005   | 0.010   | 0.006   | 0.006    | 0.004   | 0.0002<br>(มก.-พค.51) |          |
| 1.5 ส่งออก                    | 0.011   | 0.019   | 0.028   | 0.075    | 0.049   | 0.0038<br>(มก.-พค.51) |          |
| 2. ราคา (บาท/กก.)             | ปี 2546 | ปี 2547 | ปี 2548 | ปี 2549  | ปี 2550 | ปี 2551               |          |
|                               |         |         |         |          |         | พ.ค.51                | มิ.ย.51  |
| 2.1 ปลาป่น - ดี (สด)          | 4.22    | 4.57    | 4.81    | 5.42     | 5.13    | 6.00                  | 6.13     |
| - รอง (ไม่สด)                 | -       | 3.76    | 4.15    | 4.61     | 4.11    | 5.18                  | 5.47     |
| 2.2 ปลาป่น กทม.               |         |         |         |          |         |                       |          |
| โปรตีน 60%ขึ้นไป กลิ่นเบอร์ 1 | 21.51   | 23.75   | 22.65   | 28.29    | 25.80   | 30.40                 | 31.32    |
| โปรตีน 60% ลงมา กลิ่นเบอร์ 1  | 20.80   | 23.35   | 22.25   | 27.61    | 25.10   | 29.70                 | 30.62    |
| กลิ่นเบอร์ 2                  | 19.32   | 22.21   | 20.62   | 25.73    | 21.45   | 28.43                 | 29.82    |
| กลิ่นเบอร์ 3                  | 18.83   | 21.67   | 19.89   | 23.69    | 19.81   | 27.93                 | 29.32    |
| 2.3 ปลาป่นต่างประเทศโปรตีน60% |         |         |         |          |         |                       |          |
| - บาท/กก.                     | 23.05   | 23.77   | 25.65   | 37.72    | 29.85   | 29.33                 | 30.77    |
| - เหรียญสหรัฐ/ตัน             | 600.01  | 639.13  | 716.84  | 1,108.64 | 963.52  | 1,020.00              | 1,034.00 |

## 3. สภาพปัญหา/สาเหตุ

ปลาป่นแม้จะผลิตได้เพียงพอกับความต้องการใช้ แต่ได้ปลาป่นโปรตีนสูงเพียง 25% จึงต้องมีการนำเข้าบางส่วนเพื่อใช้ในอุตสาหกรรมการเลี้ยงสัตว์ และเพาะเลี้ยงสัตว์น้ำ

แหล่งวัตถุดิบ โรงงานปลากระป๋อง 35% ปลาป่นเรือประมง 18% ปลาหลังเขียวและอื่น ๆ 15% โรงงานซูริมิ 20% โรงงานแปรรูปสัตว์น้ำและครัวเรือน 10% ประมงนอกน่านน้ำ 2%

## 4. มาตรการแก้ไขปัญหา

## 4.1 นโยบายและมาตรการนำเข้าปลาป่น ปี 2551

มติคณะรัฐมนตรี (25 ก.ย.50) เห็นชอบตามมติคณะกรรมการนโยบายอาหาร (17 ก.ย.50) ให้กำหนดนโยบายและมาตรการนำเข้าปลาป่น ปี 2551 ดังนี้

1) ปลาป่นโปรตีน 60% ขึ้นไป ให้นำเข้าโดยไม่จำกัดปริมาณและช่วงเวลานำเข้าโดย (1) การนำเข้าภายใต้เขตการค้าเสรีอาเซียน (AFTA) กำหนดอัตรานำเข้าร้อยละ 5 (2) การนำเข้าตามความตกลงการค้าเสรีไทย-นิวซีแลนด์ ไทย-ออสเตรเลีย (FTA) กำหนดอัตรานำเข้าร้อยละ 6 (3) การนำเข้าตามความตกลงการค้าเสรีอาเซียน-จีน กำหนดอัตรานำเข้าร้อยละ 8 (4) การนำเข้าทั่วไป กำหนดอัตรานำเข้าร้อยละ 15

2) ปลาป่นโปรตีนต่ำกว่า 60% เป็นสินค้าต้องขออนุญาตนำเข้า โดย (1) การนำเข้าตามความตกลงการค้าเสรีอาเซียน-จีนกำหนดอัตรานำเข้าร้อยละ 5 (2) การนำเข้าตามความตกลงการค้าเสรีไทย-ออสเตรเลีย (FTA) กำหนดอัตรานำเข้าร้อยละ 3 (3) การนำเข้าทั่วไป กำหนดอัตรานำเข้าร้อยละ 6 สำหรับการนำเข้าตามความตกลงหุ้นส่วนเศรษฐกิจไทย-ญี่ปุ่น (JTEPA) ปลาป่นทุกชนิดโปรตีน กำหนดอัตรานำเข้าร้อยละ 8.33 ช่วงเดือนมกราคม-มีนาคม 2551 และร้อยละ 6.67 ช่วงเดือนเมษายน-ธันวาคม 2551

#### 4.2 นโยบายน้ำมันดีเซลประมง

มติคณะรัฐมนตรี (18 มี.ค.51) เห็นชอบการจำหน่าย

- 1) น้ำมันม่วง สำหรับเรือประมงชายฝั่ง ในราคาต่ำกว่าดีเซลบนบก 2 บาท/ลิตร โดยใช้เงินอุดหนุนจากกองทุนน้ำมันเชื้อเพลิง
- 2) น้ำมันเขียว สำหรับเรือประมงน้ำลึก ในราคาต่ำกว่าน้ำมันดีเซลบนบก 5 – 6 บาท/ลิตร โดยยกเว้นภาษีอากรและการเก็บเงินเข้ากองทุนน้ำมันเชื้อเพลิง

#### 4.3 การกำกับดูแล

กระทรวงพาณิชย์ ได้แต่งตั้งคณะกรรมการไตรภาคีด้านการตลาดสินค้าปลาเปิดและปลาป่น (13 ธ.ค.42) เพื่อพิจารณากำหนดแนวทางในการส่งเสริมและพัฒนาด้านการตลาด รวมทั้งรักษาเสถียรภาพราคาสินค้าปลาเปิดและปลาป่นให้เป็นอย่างมีประสิทธิภาพ โดยมี อธิบดีกรมการค้าภายใน เป็นประธาน และมีผู้แทนจากหน่วยงานราชการและเอกชนที่เกี่ยวข้อง (กรมประมง กรมเจรจาการค้าระหว่างประเทศ กรมส่งเสริมการค้าระหว่างประเทศ กรมการต่างประเทศ สมาคมการประมงแห่งประเทศไทย สมาคมผู้ผลิตปลาป่นไทย สมาคมผู้ผลิตอาหารสัตว์ไทย) ร่วมเป็นกรรมการ (จัดประชุมแก้ไขปัญหาการค้าปลาเปิดและปลาป่นล่าสุดเมื่อ 9 ก.ค.50)

#### 5. สถานการณ์ปี 2551

1) ในเดือนมิถุนายน ราคาปลาเปิดและปลาป่นสูงขึ้นจากเดือนก่อนทุกคุณภาพเกรด เนื่องจากช่วงนี้มีมรสุมพัดผ่าน ทำให้ชาวประมงออกจับปลาน้อยลง และกากถั่วเหลืองซึ่งเป็นโปรตีนจากพืชที่สามารถทดแทนกันได้มีราคาสูงขึ้น

ราคาตลาดต่างประเทศเฉลี่ยเดือนมิถุนายน 2551 สูงขึ้นจากตันละ 1,020 US\$ เป็นตันละ 1,034 US\$ เนื่องจากเป็นช่วงปลายฤดูการจับปลาของเปรู ซึ่งช่วงหยุดจับปลาจะนานถึง 4 เดือน ประกอบกับความต้องการใช้ปลาป่นโดยเฉพาะจากจีน ซึ่งเป็นผู้นำเข้ารายใหญ่โน้มสูงขึ้น

| บาท : กก.               | มิ.ย.50 | พ.ค.51 | มิ.ย.51 | % $\Delta$ |
|-------------------------|---------|--------|---------|------------|
| ปลาเปิด (สด)            | 5.00    | 6.00   | 6.13    | 2.17       |
| ปลาป่นโปรตีน60%↑เบอร์ 1 | 24.57   | 30.40  | 31.32   | 3.03       |
| โปรตีน60%↓เบอร์ 1       | 23.87   | 29.70  | 30.62   | 3.10       |
| เบอร์ 2                 | 20.01   | 28.43  | 29.82   | 4.89       |
| เบอร์ 3                 | 18.01   | 27.93  | 29.32   | 4.98       |
| ตลาดเปรู                | 31.90   | 29.33  | 30.77   | 4.91       |

2) แนวโน้ม คาดว่าราคาทั้งตลาดในประเทศและต่างประเทศจะโน้มสูงขึ้น เนื่องจากความต้องการใช้ยังคงมีอย่างต่อเนื่อง

สำนักส่งเสริมการค้าสินค้าเกษตร  
กรมการค้าภายใน  
กรกฎาคม 2551

ราคาปลาเบ็ด และปลาป่น

หน่วย : บาท **85**

|                                                                        | มค.      | กพ.      | มีค.     | เมย.     | พค.      | มิย.     | กค.      | สค.      | กย.    | ตค.    | พย.      | ธค.      | เฉลี่ย   |
|------------------------------------------------------------------------|----------|----------|----------|----------|----------|----------|----------|----------|--------|--------|----------|----------|----------|
| <b>1. ราคาปลาเบ็ด (ดี/สด)</b>                                          |          |          |          |          |          |          |          |          |        |        |          |          |          |
| 2547                                                                   | 4.25     | 3.45     | 3.94     | 4.30     | 4.39     | 4.71     | 4.90     | 4.93     | 5.28   | 5.07   | 4.87     | 4.71     | 4.57     |
| 2548                                                                   | 4.75     | 4.73     | 4.76     | 5.11     | 4.90     | 4.74     | 4.72     | 4.76     | 4.91   | 4.84   | 4.72     | 4.80     | 4.81     |
| 2549                                                                   | 4.81     | 4.91     | 5.13     | 5.16     | 5.38     | 5.77     | 5.79     | 6.11     | 6.04   | 5.50   | 5.22     | 5.24     | 5.42     |
| 2550                                                                   | 5.23     | 5.15     | 5.20     | 5.20     | 5.19     | 5.00     | 4.85     | 4.98     | 5.12   | 5.19   | 5.20     | 5.30     | 5.13     |
| 2551                                                                   | 5.41     | 5.46     | 5.79     | 5.98     | 6.00     | 6.13     |          |          |        |        |          |          | 5.80     |
| <b>2. ราคาปลาเบ็ด (รอง/ไม่สด)</b>                                      |          |          |          |          |          |          |          |          |        |        |          |          |          |
| 2547                                                                   | 3.51     | 2.79     | 3.23     | 3.54     | 3.62     | 3.87     | 3.87     | 4.11     | 4.37   | 4.35   | 3.84     | 4.01     | 3.76     |
| 2548                                                                   | 4.12     | 4.11     | 4.13     | 4.48     | 3.97     | 4.13     | 4.12     | 4.17     | 4.24   | 4.15   | 4.04     | 4.10     | 4.15     |
| 2549                                                                   | 4.12     | 4.16     | 4.27     | 4.29     | 4.22     | 4.82     | 5.07     | 5.36     | 5.26   | 4.79   | 4.50     | 4.42     | 4.61     |
| 2550                                                                   | 4.36     | 4.08     | 4.26     | 4.28     | 4.24     | 4.06     | 3.83     | 3.87     | 3.94   | 4.08   | 4.11     | 4.22     | 4.11     |
| 2551                                                                   | 4.39     | 4.53     | 4.91     | 5.12     | 5.18     | 5.47     |          |          |        |        |          |          | 4.93     |
| <b>3. ราคาขายส่ง ปลาป่นโปรตีน 60% ขึ้นไป กลิ่นเบอร์ 1 ตลาด กทม.</b>    |          |          |          |          |          |          |          |          |        |        |          |          |          |
| 2547                                                                   | 20.92    | 18.51    | 22.60    | 24.77    | 24.67    | 25.89    | 26.17    | 26.23    | 26.55  | 23.02  | 22.30    | 23.32    | 23.75    |
| 2548                                                                   | 22.90    | 21.20    | 21.89    | 23.63    | 22.25    | 21.42    | 22.38    | 22.24    | 23.52  | 22.95  | 23.07    | 24.37    | 22.65    |
| 2549                                                                   | 24.68    | 26.13    | 28.78    | 28.96    | 31.61    | 30.48    | 32.18    | 32.84    | 29.36  | 26.77  | 24.20    | 23.53    | 28.29    |
| 2550                                                                   | 23.21    | 25.01    | 24.75    | 25.78    | 27.03    | 24.57    | 25.64    | 25.87    | 26.51  | 26.50  | 26.62    | 28.14    | 25.80    |
| 2551                                                                   | 28.62    | 29.61    | 31.03    | 31.20    | 30.40    | 31.32    |          |          |        |        |          |          | 30.36    |
| <b>4. ราคาขายส่ง ปลาป่นโปรตีน 60% ลงมา กลิ่นเบอร์ 1 ตลาด กทม.</b>      |          |          |          |          |          |          |          |          |        |        |          |          |          |
| 2547                                                                   | 20.52    | 18.11    | 22.20    | 24.37    | 24.25    | 25.54    | 25.77    | 25.83    | 26.15  | 22.62  | 21.90    | 22.92    | 23.35    |
| 2548                                                                   | 22.50    | 20.80    | 21.49    | 23.23    | 21.85    | 21.02    | 21.98    | 21.84    | 23.12  | 22.55  | 22.67    | 23.97    | 22.25    |
| 2549                                                                   | 24.18    | 25.43    | 28.08    | 28.26    | 30.91    | 29.78    | 31.48    | 32.14    | 28.66  | 26.07  | 23.50    | 22.83    | 27.61    |
| 2550                                                                   | 22.51    | 24.31    | 24.05    | 25.08    | 26.33    | 23.87    | 24.94    | 25.17    | 25.81  | 25.80  | 25.92    | 27.44    | 25.10    |
| 2551                                                                   | 27.92    | 28.91    | 30.33    | 30.50    | 29.70    | 30.62    |          |          |        |        |          |          | 29.66    |
| <b>5. ราคาขายส่ง ปลาป่นโปรตีน 60% ลงมา กลิ่นเบอร์ 2 ตลาด กทม.</b>      |          |          |          |          |          |          |          |          |        |        |          |          |          |
| 2547                                                                   | 19.41    | 16.91    | 20.89    | 22.77    | 23.06    | 24.29    | 24.67    | 24.98    | 25.43  | 21.52  | 20.80    | 21.82    | 22.21    |
| 2548                                                                   | 21.40    | 19.70    | 20.38    | 22.33    | 20.95    | 20.12    | 20.89    | 20.21    | 20.42  | 19.85  | 19.97    | 21.27    | 20.62    |
| 2549                                                                   | 21.48    | 22.56    | 25.28    | 26.08    | 29.81    | 28.78    | 30.44    | 30.39    | 26.66  | 24.34  | 21.80    | 21.13    | 25.73    |
| 2550                                                                   | 20.81    | 22.61    | 21.32    | 22.61    | 21.95    | 20.01    | 18.93    | 18.53    | 20.30  | 22.60  | 23.12    | 24.64    | 21.45    |
| 2551                                                                   | 25.12    | 26.11    | 28.37    | 28.70    | 28.43    | 29.82    |          |          |        |        |          |          | 27.76    |
| <b>6. ราคาขายส่ง ปลาป่นโปรตีน 60% ลงมา กลิ่นเบอร์ 3 ตลาด กทม.</b>      |          |          |          |          |          |          |          |          |        |        |          |          |          |
| 2547                                                                   | 18.91    | 16.41    | 20.39    | 22.27    | 22.70    | 23.99    | 24.27    | 24.28    | 24.73  | 20.82  | 20.10    | 21.12    | 21.67    |
| 2548                                                                   | 20.70    | 19.00    | 19.68    | 21.63    | 20.36    | 19.72    | 20.38    | 19.61    | 19.82  | 19.25  | 18.89    | 19.67    | 19.89    |
| 2549                                                                   | 20.00    | 21.05    | 23.48    | 24.10    | 27.81    | 26.78    | 28.53    | 28.24    | 24.46  | 21.87  | 19.30    | 18.63    | 23.69    |
| 2550                                                                   | 18.31    | 20.11    | 19.18    | 20.61    | 19.95    | 18.01    | 17.38    | 17.53    | 19.30  | 21.60  | 22.12    | 23.64    | 19.81    |
| 2551                                                                   | 24.12    | 25.11    | 27.77    | 28.20    | 27.93    | 29.32    |          |          |        |        |          |          | 27.08    |
| <b>7. ราคาปลาป่นโปรตีน 60% F.O.B. ตลาดต่างประเทศ</b>                   |          |          |          |          |          |          |          |          |        |        |          |          |          |
| 2547                                                                   | 23.96    | 24.99    | 25.25    | 24.80    | 25.03    | 23.81    | 23.37    | 23.54    | 23.29  | 23.20  | 22.15    | 21.88    | 23.77    |
| 2548                                                                   | 22.26    | 22.69    | 22.82    | 24.15    | 24.21    | 25.27    | 26.73    | 26.37    | 26.84  | 27.84  | 28.49    | 30.08    | 25.65    |
| 2549                                                                   | 29.74    | 31.00    | 32.58    | 33.79    | 41.80    | 50.06    | 49.84    | 49.16    | 32.86  | 33.08  | 35.93    | 32.76    | 37.72    |
| 2550                                                                   | 33.63    | 35.02    | 34.95    | 35.12    | 34.44    | 31.90    | 26.14    | 25.28    | 25.77  | 25.06  | 25.27    | 25.67    | 29.85    |
| 2551                                                                   | 25.72    | 26.49    | 26.87    | 26.56    | 29.33    | 30.77    |          |          |        |        |          |          | 27.62    |
| <b>8. ราคาปลาป่นโปรตีน 65% F.O.B. ตลาดต่างประเทศ (เหรียญสหรัฐ/ตัน)</b> |          |          |          |          |          |          |          |          |        |        |          |          |          |
| 2547                                                                   | 662.25   | 690.75   | 692.00   | 679.50   | 667.00   | 630.64   | 617.00   | 613.00   | 607.00 | 607.00 | 593.36   | 610.00   | 639.13   |
| 2548                                                                   | 620.50   | 661.58   | 671.96   | 693.24   | 689.74   | 700.91   | 725.00   | 725.00   | 739.29 | 768.50 | 781.82   | 824.50   | 716.84   |
| 2549                                                                   | 844.00   | 883.16   | 936.14   | 994.06   | 1,221.25 | 1,443.68 | 1,450.00 | 1,444.44 | 981.50 | 990.24 | 1,095.00 | 1,020.26 | 1,108.64 |
| 2550                                                                   | 1,042.14 | 1,091.00 | 1,109.29 | 1,120.29 | 1,107.00 | 1,028.70 | 870.00   | 831.36   | 845.00 | 824.55 | 837.95   | 855.00   | 963.52   |
| 2551                                                                   | 869.55   | 909.63   | 954.90   | 990.56   | 1,020.00 | 1,034.00 |          |          |        |        |          |          | 963.11   |

ที่มา : 1,2 สมาคมผู้ผลิตปลาป่นไทย 3, 4, 5, 6 กรมการค้าภายใน 7, 8 ช่วง ม.ค.46-ส.ค.49 ข้าราชการเตอรื/ก.ย.49 เป็นต้นไป [www.hammersmithtd.blogspot.com](http://www.hammersmithtd.blogspot.com)

ปริมาณนำเข้าและส่งออกปลาป่น

หน่วย : ตัน

|                     | มค.   | กพ.   | มีค.  | เมย.  | พค.    | มิย.   | กค.    | สค.    | กย.    | ตค.    | พย.   | ธค.   | รวม     |
|---------------------|-------|-------|-------|-------|--------|--------|--------|--------|--------|--------|-------|-------|---------|
| <b>ปริมาณนำเข้า</b> |       |       |       |       |        |        |        |        |        |        |       |       |         |
| 2543                | 3,959 | 2,520 | 2,374 | 2,383 | 4,308  | 12,336 | 11,441 | 18,247 | 17,883 | 14,875 | 7,385 | 2,939 | 100,650 |
| 2544                | 5,201 | 4,801 | 3,385 | 5,643 | 6,084  | 13,577 | 20,376 | 12,488 | 16,515 | 1,701  | 2,032 | 471   | 92,274  |
| 2548                | 1,010 | 1,316 | 368   | 549   | 550    | 261    | 278    | 40     | 236    | 31     | 220   | 733   | 5,591   |
| 2549                | 909   | 584   | 629   | 557   | 502    | 743    | 212    | 382    | 300    | 558    | 286   | 126   | 5,789   |
| 2550                | 36    | 116   | 242   | 135   | 570    | 463    | 398    | 548    | 220    | 168    | 119   | 44    | 3,060   |
| 2551                | 82    | -     | 29    | 83    | 1      |        |        |        |        |        |       |       | 194     |
| <b>ปริมาณส่งออก</b> |       |       |       |       |        |        |        |        |        |        |       |       |         |
| 2543                | 2,176 | 1,273 | 153   | 189   | 517    | 268    | 414    | 886    | 593    | 1,265  | 818   | 417   | 8,969   |
| 2544                | 594   | 534   | 724   | 720   | 726    | 320    | 201    | 742    | 279    | 231    | 639   | 457   | 6,167   |
| 2548                | 474   | 1,527 | 1,973 | 1,056 | 2,300  | 2,414  | 2,056  | 3,095  | 3,164  | 2,153  | 4,201 | 3,560 | 27,973  |
| 2549                | 4,739 | 5,238 | 5,630 | 5,359 | 6,770  | 12,665 | 12,050 | 7,944  | 4,050  | 3,968  | 2,291 | 4,769 | 75,473  |
| 2550                | 3,403 | 3,979 | 5,964 | 8,571 | 11,688 | 5,445  | 3,181  | 3,411  | 1,722  | 595    | 635   | 496   | 49,090  |
| 2551                | 645   | 1,540 | 802   | 209   | 570    |        |        |        |        |        |       |       | 3,765   |

ที่มา : กรมศุลกากร : ปี 2543-2447 พิกัด 2301200106 : ปี 2548-2449 พิกัด 2301200106 , 2301200400 และ 2301200401

: ปี 2550 พิกัด 23012000001, 23012000002 และ 23012000003



## อัตราแลกเปลี่ยนเงินดอลลาร์สหรัฐ

ปี 2542 - 2551

บาท/US\$

| ปี      | ม.ค.  | ก.พ.  | มี.ค. | เม.ย. | พ.ค.  | มิ.ย. | ก.ค.  | ส.ค.  | ก.ย.  | ต.ค.  | พ.ย.  | ธ.ค.  | เฉลี่ย |
|---------|-------|-------|-------|-------|-------|-------|-------|-------|-------|-------|-------|-------|--------|
| ปี 2542 | 36.73 | 37.19 | 37.61 | 37.72 | 37.15 | 37.03 | 37.20 | 38.08 | 39.92 | 39.57 | 38.84 | 38.40 | 37.95  |
| ปี 2543 | 37.49 | 37.82 | 37.99 | 38.09 | 39.03 | 39.17 | 40.27 | 41.04 | 41.99 | 43.31 | 43.84 | 43.17 | 40.27  |
| ปี 2544 | 43.24 | 42.74 | 44.00 | 45.56 | 45.59 | 45.36 | 45.73 | 45.03 | 44.41 | 44.82 | 44.52 | 44.03 | 44.59  |
| ปี 2545 | 44.13 | 43.93 | 43.49 | 43.52 | 42.91 | 42.26 | 41.33 | 42.27 | 42.91 | 43.74 | 43.42 | 43.39 | 43.11  |
| ปี 2546 | 42.88 | 42.97 | 42.87 | 42.97 | 42.29 | 41.75 | 41.89 | 41.77 | 40.60 | 39.83 | 40.00 | 39.81 | 41.64  |
| ปี 2547 | 39.19 | 39.20 | 39.53 | 39.54 | 40.66 | 40.90 | 41.03 | 41.59 | 41.57 | 41.41 | 40.44 | 38.86 | 40.33  |
| ปี 2548 | 38.86 | 38.59 | 38.70 | 39.62 | 39.93 | 40.98 | 41.85 | 41.29 | 41.15 | 40.96 | 41.21 | 41.18 | 40.36  |
| ปี 2549 | 39.72 | 39.50 | 39.08 | 38.09 | 38.11 | 38.45 | 38.10 | 37.73 | 37.53 | 37.44 | 36.65 | 35.94 | 38.03  |
| ปี 2550 | 36.10 | 35.85 | 35.18 | 35.00 | 34.74 | 34.71 | 33.83 | 34.31 | 34.38 | 34.29 | 34.00 | 33.83 | 34.69  |
| ปี 2551 | 33.31 | 32.74 | 31.58 | 31.71 | 32.23 | 33.32 |       |       |       |       |       |       | 32.48  |

หมายเหตุ เป็นค่าเฉลี่ยของอัตราขายเงินดอลลาร์สหรัฐรายวัน

ที่มา : ธนาคารแห่งประเทศไทย

D : AO 8 F : อัตราแลกเปลี่ยน