



เดือนพฤศจิกายน และแนวโน้มเดือนธันวาคม 2546



สำนักส่งเสริมการค้าสินค้าเกษตร

18 ธันวาคม 2546

สารบัญ

	หน้า
สถานการณ์สินค้าเกษตร	
ภาพรวม	1
สถานการณ์รายกลุ่มสินค้า	2
การช่วยเหลือด้านการตลาดสินค้าเกษตรของ คชก.	6
ราคาจำหน่าย	10
ข้อมูลรายสินค้า	
กลุ่มสินค้าผลิตเพื่อส่งออก	
1. ข้าว	14
2. มันสำปะหลัง	27
3. ยางพารา	31
4. กาแฟ	33
5. ไข่เนื้อ	36
6. กุ้งกุลาดำ	39
7. ลำไย	41
8. สับปะรด	45
กลุ่มสินค้าผลิตเพื่อบริโภคภายในประเทศ	
9. ข้าวโพดเลี้ยงสัตว์	47
10. ปาล์มน้ำมัน	50
11. มะพร้าว	59
12. ถั่วเขียว	65
13. ถั่วลิสง	68
14. สุกร	73
15. ไช้ไก่	76
16. เกล็ดทะเล	79

	หน้า
กลุ่มสินค้าที่ต้องนำเข้า	
18. ถั่วเหลือง	81
19. กากถั่วเหลือง	84
20. ปลาป่น	87
อัตราแลกเปลี่ยนเงินดอลลาร์สหรัฐ	90

สรุปสถานการณ์สินค้าเกษตร

เดือนพฤศจิกายน และแนวโน้มเดือนธันวาคม 2546

1. ภาพรวม

1.1 การผลิต

ในช่วงเดือนพฤศจิกายน 2546 เข้าสู่ช่วงการเก็บเกี่ยวพืชผลฤดูการผลิต ปี 2546/47 หลายชนิดที่สำคัญ ได้แก่ ข้าวนาปี มันสำปะหลัง กาแฟ และหอมแดง (ศรีสะเกษ) ภาวะการซื้อขายยังอยู่ในเกณฑ์ดี และรัฐบาลได้มีมาตรการรับจำนำผลผลิตรองรับไว้แล้วทั้งข้าวเปลือก และมันสำปะหลัง ส่วนพืชน้ำมัน ผลผลิตปาล์มน้ำมันและมะพร้าวออกสู่ตลาดน้อยลงต่อเนื่องจากเดือนก่อนในขณะที่ความต้องการของโรงงานยังมีสูง สินค้าในกลุ่มปศุสัตว์ ผลผลิตออกสู่ตลาดมากกว่าความต้องการบริโภค เป็นผลจากสภาพอากาศเย็นที่เอื้ออำนวยต่อการเจริญเติบโต สินค้ากลุ่มวัตถุดิบอาหารสัตว์ ผลผลิตออกสู่ตลาดลดน้อยลงต่อเนื่องจากเดือนก่อน สินค้ากลุ่มผัก และผลไม้ขณะนี้เริ่มเข้าสู่ช่วงการผลิตหอมแดง (ศรีสะเกษ) ซึ่งผลผลิตลดลงจากปีก่อนเล็กน้อย

ภาวะการผลิตสินค้าเกษตรของโลก จากการคาดการณ์ของกระทรวงเกษตรของสหรัฐฯ ในเดือนธันวาคม 2546 คาดว่าสินค้าเกษตรสำคัญที่มีผลผลิตลดลงจากปีก่อน ได้แก่ ข้าวสาลี ผลผลิตลดลงร้อยละ 2.88 ส่วนสินค้าเกษตรอื่นส่วนใหญ่ผลผลิตเพิ่มขึ้นเมื่อเปรียบเทียบกับปีที่ผ่านมา โดยข้าว (ข้าวสาร) ผลผลิตเพิ่มขึ้นร้อยละ 2.95 ธัญพืช ผลผลิตเพิ่มขึ้นร้อยละ 1.60 สำหรับพืชน้ำมัน (ถั่วเหลือง ถั่วลิสง เมล็ดทานตะวัน เมล็ดฝ้าย เมล็ดเรป เมล็ดในปาล์ม เนื้อมะพร้าวแห้ง) ผลผลิตเพิ่มขึ้นร้อยละ 4.86 ขณะที่น้ำมันปาล์ม ผลผลิตเพิ่มขึ้นร้อยละ 3.38

1.2 การค้า

ภาวะตลาดการค้าสินค้าเกษตรในเดือนพฤศจิกายน 2546 โดยรวมยังอยู่ในเกณฑ์ดี เมื่อเทียบกับระยะเดียวกันของปีก่อนโดยเฉพาะกลุ่มสินค้าที่ผลิตเพื่อการส่งออก เป็นผลสืบเนื่องจากการดำเนินมาตรการในด้านต่าง ๆ ของภาครัฐเพื่อรักษาเสถียรภาพราคาสินค้าเกษตร ส่งผลดีต่อระดับราคาที่เกษตรกรขายได้ ภาวะการค้าส่วนใหญ่ยังมีการซื้อขายคล่องตัว เช่น ข้าวเปลือก มันสำปะหลัง เป็นต้น ประกอบกับความต้องการของตลาดในสินค้าสำคัญยังมีอย่างต่อเนื่อง ส่งผลให้ภาวะการซื้อขายและราคาที่เกษตรกรขายได้ยังอยู่ในเกณฑ์ดี สำหรับสินค้าที่ต้องนำเข้าพวกวัตถุดิบอาหารสัตว์ ภาวะการค้าปรับตัวดีขึ้นตามสถานการณ์ตลาดต่างประเทศ ส่วนสินค้ากลุ่มที่ผลิตเพื่อใช้ภายในประเทศ ปาล์มน้ำมัน มะพร้าว ภาวะการค้ายังคงคล่องตัวเป็นผลจากปริมาณผลผลิตที่ออกสู่ตลาดลดลงและน้อยกว่ากำลังการผลิตของโรงงาน ทำให้มีการแข่งขันกันรับซื้อในราคาสูง ส่งผลให้ราคาน้ำมันปาล์มดิบยังเคลื่อนไหวอยู่ในเกณฑ์สูง ประกอบกับผลจากการดำเนินการแก้ไขปัญหาปาล์มน้ำมันอย่างเป็นระบบของรัฐบาล โดยเฉพาะการให้ผู้ซื้อปิดป้ายแสดงราคาละคุณภาพและตรวจสอบเครื่องชั่งให้ได้มาตรฐาน รวมทั้งการปราบปรามการลักลอบนำเข้าน้ำมันปาล์มอย่างจริงจัง ส่งผลให้ระดับราคาผลปาล์มและมะพร้าวปรับตัวสูงขึ้นจากเดือนก่อน สำหรับสินค้าปศุสัตว์ ภาวะการค้าชะลอตัวลงเล็กน้อยตามภาวะผลผลิตที่ออกสู่ตลาดมาก

2. สถานการณ์รายกลุ่มสินค้า

2.1 *กลุ่มสินค้าที่ผลิตเพื่อส่งออก* ภาวะการค้าและการเคลื่อนไหวของสินค้าเกษตรสำคัญในกลุ่มดังกล่าวโดยรวมยังอยู่ในเกณฑ์ดี ทั้งนี้เป็นผลสืบเนื่องจากมาตรการที่ใช้กำกับดูแลการซื้อขายในฤดูกาลผลิตที่ผ่านมาของรัฐบาล ทำให้ภาวะตลาดมีเสถียรภาพ ส่งผลต่อการซื้อขายและผลักดันให้ราคาสินค้าเกษตรปรับตัวในทิศทางที่ดีขึ้น ขณะที่ภาวะการค้ายังคงล่องตัว สำหรับสถานการณ์สินค้าเกษตรที่สำคัญ ได้แก่

- ข้าว กระทรวงเกษตรและสหกรณ์พยากรณ์ผลผลิตข้าวนาปี ปี 2546/47 ว่าจะมี 20.909 ล้านตัน มากกว่า ปี 2545/46 ประมาณร้อยละ 6.51 เป็นผลจากสภาพน้ำสมบูรณ์เพียงพอต่อการเพาะปลูกทำให้ผลผลิตต่อไร่เพิ่มสูงขึ้น ขณะนี้เกษตรกรได้เก็บเกี่ยวผลผลิตข้าวนาปีฤดูใหม่และนำผลผลิตออกสู่ตลาดมากขึ้นเป็นลำดับ และส่วนใหญ่ได้นำข้าวไปจำหน่ายกับทางรัฐบาลตามที่ได้มีการเตรียมการรองรับไว้แล้ว ซึ่งช่วยลดอุปทานข้าวที่จะเข้าสู่ตลาดได้ระดับหนึ่งทำให้ราคาข้าวเปลือกยังเคลื่อนไหวอยู่ในเกณฑ์ดีในทุกระดับตลาดต่อเนื่องจากช่วงต้นฤดู โดยราคาข้าวเปลือกหอมมะลิ ราคาตันละ 7,150 - 8,200 บาท ข้าวเปลือกเหนียว ตันละ 5,900 - 6,900 บาท ข้าวเปลือกเจ้านาปี 5% (พันธุ์ไวแสง) ราคาตันละ 5,500 - 6,000 บาทและข้าวเปลือกเจ้านาปี ชนิด 5% (พันธุ์ไม่ไวแสง) ราคาตันละ 4,600 - 4,700 บาท ผลการรับจำหน่ายข้าวเปลือกนาปี (1 พ.ย.- 14 ธ.ค.46) มีปริมาณทั้งสิ้น 952,866 ตัน (อ.ค.ส. จำนวน 348,320 ตัน อ.ต.ก. 604,297 ตัน และ ธ.ก.ส. 249 ตัน) มีโรงสีเข้าร่วมโครงการและเปิดรับจำหน่าย จำนวน 377 โรง ใน 28 จังหวัด

สำหรับภาวะราคาข้าวสารในเดือนพฤศจิกายน 2546 อ่อนตัวลงจากเดือนก่อนเล็กน้อย เป็นผลจากผลผลิตข้าวฤดูใหม่ออกสู่ตลาดมากขึ้นและผู้ส่งออกต่างรอดูสถานการณ์ ทำให้ความต้องการเก็บสต็อกข้าวเพื่อการส่งออกลดลง โดยราคาข้าวหอมมะลิ 100% ชั้น 2 (ข้าวใหม่) เดือนพฤศจิกายน มีราคาเฉลี่ยกระสอบละ 1,865 บาท ข้าวขาว 100% ชั้น 2 (ข้าวใหม่) เฉลี่ยกระสอบละ 734 บาท และข้าวเหนียว 100% เฉลี่ยกระสอบละ 734 บาท ส่วนข้าวสารเหนียว กข.6 และปลายข้าวขาวเอวันเลิศ (ข้าวใหม่) ราคาสูงขึ้นจากเดือนก่อนเล็กน้อยโดยมีราคาเฉลี่ยกระสอบละ 1,328 บาท และ 583 บาท ตามลำดับ สำหรับแนวโน้มในเดือนธันวาคม คาดว่าราคาข้าวสารโดยรวมทรงตัวหรืออาจปรับตัวลดลงอีกเล็กน้อยเนื่องจากเป็นช่วงที่ผลผลิตข้าวออกสู่ตลาดในปริมาณมาก

การส่งออกข้าวในปี 2546 ตั้งเป้าการส่งออกไว้จำนวน 7.3 ล้านตันข้าวสาร ปริมาณการส่งออกตั้งแต่เดือนมกราคม ถึงวันที่ 30 พฤศจิกายน 2546 มีจำนวน 6,740,714 ตัน มากกว่าปีก่อนในระยะเดียวกันที่ส่งออกได้จำนวน 6,678,416 ตัน หรือเพิ่มขึ้นร้อยละ 0.93

- มันสำปะหลัง ผลผลิตปี 2546/47 เพิ่มขึ้นกว่าปีก่อนประมาณ 2.12 ล้านตัน ประกอบกับสต็อกในประเทศมีมาก ส่งผลให้มีหัวมันสดเกินความต้องการของตลาด และมีผลกระทบต่อราคาที่เกษตรกรขายได้โน้มต่ำลงในช่วงต้นฤดู แต่จากการที่รัฐบาลได้เตรียมมาตรการ

รับจำหน่ายน้ำมันสตรองรับไว้แล้ว ประกอบกับตลาดส่งออกผลิตภัณฑ์ที่มีอย่างต่อเนื่อง ทำให้เกษตรกรส่วนใหญ่ชะลอการขุดหัวมันเพื่อรอจำหน่ายกับโครงการของรัฐ ส่งผลให้ราคาที่เกษตรกรขายได้ปรับตัวสูงขึ้นจากเดือนก่อนและคาดว่าจะปรับตัวสูงขึ้นอย่างต่อเนื่องในช่วงต่อไป ทั้งนี้ เนื่องจากสถานการณ์ตลาดแป้งมันยังอยู่ในเกณฑ์ดี สำหรับราคาหัวมันสด เชื้อแป้ง 25% จังหวัดนครราชสีมา เฉลี่ยเดือนพฤศจิกายนอยู่ที่ กก.ละ 0.95 บาท โดยราคาปรับตัวสูงสุดถึง กก.ละ 1.02 - 1.05 บาท ในช่วงปลายเดือน ส่วนราคาหัวมันสด (คละ) ที่เกษตรกรขายได้เฉลี่ย ทั้งประเทศ กก.ละ 0.79 บาท

2.2 กลุ่มสินค้าที่ผลิตเพื่อบริโภคภายในประเทศ ผลผลิตปาล์มน้ำมัน และมะพร้าว ออกสู่ตลาดลดน้อยลงเนื่องจากเข้าสู่ช่วงปลายฤดูการผลิต ส่วนข้าวโพดเลี้ยงสัตว์ รุ่น 2 (รุ่นปลายฝน) เริ่มออกสู่ตลาดมากขึ้น ผลผลิตสินค้าอื่นที่สำคัญ เช่น สุกกร ไก่เนื้อ ไช้ไก่ และกุ้งกุลาดำ มีปริมาณออกสู่ตลาดเพิ่มขึ้น เนื่องจากเป็นช่วงฤดูการผลิตประกอบกับสภาพอากาศที่เย็นลงเอื้ออำนวยต่อการเจริญเติบโตของผลผลิต สำหรับสินค้ากลุ่มผัก - ผลไม้ ขณะนี้ยังมีลำไยนอกฤดูจากจังหวัดจันทบุรีออกสู่ตลาดแต่คุณภาพผลขนาดเล็ก สำหรับสถานการณ์สินค้าที่สำคัญ ได้แก่

- ปาล์มน้ำมัน ราคาผลปาล์มปรับตัวสูงขึ้นต่อเนื่องจากเดือนตุลาคม 2546 เป็นผลจากปริมาณผลผลิตลดน้อยลงกว่ากำลังการผลิตของโรงงาน ในขณะที่ความต้องการวัตถุดิบ ทั้งของโรงงานสกัดและลานแห้งคงมีสูง ทำให้มีการแข่งขันกันรับซื้อเพื่อให้ได้วัตถุดิบเพียงพอ กับความต้องการ ประกอบกับผลจากการดำเนินการจัดระบบปาล์มน้ำมันภายในประเทศโดยบูรณาการหน่วยงานที่เกี่ยวข้องทั้งกระทรวงพาณิชย์ กระทรวงการคลัง กระทรวงมหาดไทย กระทรวงสาธารณสุข ในการกำกับดูแลการซื้อขายปาล์มน้ำมันและน้ำมันปาล์มในประเทศ โดยมีมาตรการดูแลด้านราคา ผลปาล์ม การจัดระบบการนำเข้า - ส่งออกน้ำมันปาล์ม และการเข้มงวดปราบปรามการลักลอบนำเข้า น้ำมันปาล์มและจับกุมอย่างจริงจังในช่วงก่อนหน้านี้ ส่งผลให้ราคาน้ำมันปาล์มดิบสูงขึ้นอย่างต่อเนื่อง ราคาผลปาล์มที่เกษตรกรขายได้ (ปาล์มทะเลาะ คุณภาพเปอร์เซ็นต์น้ำมัน 17%) ในเดือนพฤศจิกายน เฉลี่ย กก.ละ 3.58 บาท

- มะพร้าว เป็นช่วงปลายฤดู ผลผลิตออกสู่ตลาดลดน้อยลงต่อเนื่องจากเดือนก่อน และราคาอยู่ในเกณฑ์ดี เกษตรกรจึงจำหน่ายในรูปมะพร้าวผลมากกว่า ทำให้การทำเนื้อมะพร้าวแห้ง มีน้อย ประกอบกับผลกระทบจากราคาน้ำมันปาล์มดิบและถั่วเหลืองที่ปรับตัวสูงขึ้นอย่างต่อเนื่อง ทำให้โรงงานมีการแข่งขันรับซื้อผลผลิต ส่งผลให้ราคามะพร้าวผลและเนื้อมะพร้าวแห้งปรับตัวสูงขึ้นอย่างต่อเนื่อง โดยราคาขายส่งมะพร้าวผลตลาด กทม. (ทับสะแกผลใหญ่ปอกเปลือก) เดือนพฤศจิกายน 2546 เฉลี่ยผลละ 8.75 บาท เนื้อมะพร้าวแห้ง 90% เฉลี่ย กก.ละ 11.16 บาท คาดว่าราคา จะปรับตัวสูงขึ้นอีกเนื่องจากผลผลิตจะออกสู่ตลาดน้อยไปจนถึงประมาณต้นปีหน้า

- ข้าวโพดเลี้ยงสัตว์ ผลผลิตข้าวโพดฯ ปี 2546/47 คาดว่าจะมีประมาณ 4.16 ล้านตัน น้อยกว่าปีที่ผ่านมาร้อยละ 1.66 แต่ยังคงอยู่ในระดับใกล้เคียงกับความต้องการของผู้ใช้ ภายในประเทศซึ่งมีประมาณ 4.1-4.2 ล้านตัน ขณะนี้ผลผลิตข้าวโพดฯ โดยรวมออกสู่ตลาดแล้ว ประมาณร้อยละ 80 ของผลผลิตรวมทั้งประเทศ โดยข้าวโพดฯ รุ่น 1 (รุ่นต้นฝน) ออกสู่ตลาดหมดแล้ว ส่วนข้าวโพดฯ รุ่น 2 กำลังทยอยออกสู่ตลาด อย่างไรก็ดี ผลจากการดำเนินมาตรการ

รับจำนำข้าวโพดฯ และการบริหารจัดการสต็อกที่ดีของรัฐบาลในฤดูกาลผลิต 2545/46 ส่งผลให้ระดับราคาข้าวโพดฯ ที่เกษตรกรขายได้ปีนี้อยู่ในเกณฑ์ดี และสูงกว่าระยะเดียวกันของปีก่อน โดยราคาข้าวโพดฯ ที่โรงงานอาหารสัตว์รับซื้อในเดือนพฤศจิกายน เฉลี่ย กก.ละ 4.97 บาท ส่วนราคาข้าวโพดฯ ที่เกษตรกรขายได้ในแหล่งผลิตสำคัญได้แก่ จังหวัดเพชรบูรณ์ เฉลี่ย กก.ละ 4.58 บาท และจังหวัดนครราชสีมา เฉลี่ย กก.ละ 4.66 บาท คาดว่าระดับราคาจะยังคงเคลื่อนไหวอยู่ในเกณฑ์สูงต่อไปอีก

- **ปศุสัตว์และประมง** ความเคลื่อนไหวของระดับราคาสินค้าปศุสัตว์โดยรวมอ่อนตัวลงต่อเนื่องจากเดือนก่อน เป็นผลจากสภาวะอากาศที่เย็นลงส่งผลต่อการเจริญเติบโตของผลผลิตมีปริมาณเพิ่มขึ้นเกินความต้องการบริโภค โดยสินค้าที่สำคัญได้แก่ **สุกรมีชีวิต** ผลผลิตออกสู่ตลาดในปริมาณมากในช่วงปีแรกของเดือนพฤศจิกายน 2546 เนื่องจากมีภาวะโรคระบาดในพื้นที่ภาคกลางทำให้มีการเร่งระบายผลผลิต แต่หลังจากสถานการณ์ดังกล่าวคลี่คลายปริมาณสุกรที่ออกสู่ตลาดจึงลดลง ส่งผลให้ราคาเฉลี่ยเดือนพฤศจิกายน 2546 อ่อนตัวลงเพียงเล็กน้อย โดยระดับราคาสุกรมีชีวิต ณ ตลาด กทม. เดือนพฤศจิกายน 2546 เฉลี่ย กก.ละ 33.75 บาท อย่างไรก็ตาม ผลจากการดำเนินการควบคุมในเรื่องมาตรฐานฟาร์มและตรวจสอบสารเร่งเนื้อแดงที่ดำเนินการอย่างต่อเนื่อง กอปรกับมาตรการในพัฒนาและแก้ไขปัญหสุกรอย่างเป็นระบบของรัฐบาลที่กำหนดให้มีการพัฒนาด้านการผลิต การตลาด โรงฆ่าชำแหละ และการพัฒนามาตรฐานปัจจัยการผลิตที่คาดว่าจะส่งผลดีต่อระบบการค้าสุกร คาดว่าแนวโน้มระดับราคาสุกรจะทรงตัวต่อไปอีกระยะหนึ่ง

ไข่ไก่ ผลผลิตออกสู่ตลาดมากต่อเนื่องจากเดือนก่อนเป็นผลจากสภาพอากาศเย็นทำให้อัตราการให้ไข่เพิ่มสูงขึ้น แต่ผลจากมาตรการควบคุมปริมาณผลผลิตและการรวบรวมไข่ไก่ส่วนเกินเก็บเข้าห้องเย็นเพื่อควบคุมปริมาณไข่ไก่ออกสู่ตลาดให้สอดคล้องกับความต้องการของตลาดและเก็บเข้าสต็อกเพื่อผลักดันการส่งออกของรัฐบาล รวมทั้งการเปิดตลาดส่งออกใหม่ได้มากขึ้น ส่งผลให้ระดับราคาไข่ไก่ภายในประเทศมีเสถียรภาพในช่วงนี้ โดยราคาไข่ไก่ (เบอร์ 3) เดือนพฤศจิกายน 2546 มีราคาเฉลี่ยฟองละ 1.65 บาท สำหรับแนวโน้มราคาไข่ไก่คาดว่าจะอ่อนตัวลงในระยะต่อไป เนื่องจากอยู่ในช่วงที่แม่ไก่ให้ผลผลิตสูง **ไก่เนื้อ** ปริมาณผลผลิตออกสู่ตลาดเพิ่มขึ้นเนื่องจากสภาพอากาศเย็นทำให้ไก่เจริญเติบโตเร็วกว่าปกติ ประกอบกับการส่งมอบเนื้อไก่ตามคำสั่งซื้อเริ่มเบาบางลง ส่งผลให้ระดับราคาอ่อนตัวลงจากเดือนก่อน โดยราคาไก่เนื้อมีชีวิตหน้าโรงฆ่าเฉลี่ยเดือนพฤศจิกายน 2546 อยู่ที่ กก.ละ 21.47 บาท อย่างไรก็ตาม จากการที่ไทยได้ปฏิบัติตามแผนการป้องกันและปราบปรามการใช้สารต้องห้ามในการเลี้ยงไก่ของสหภาพยุโรป (อียู) โดยการตรวจสอบสารตกค้างในเนื้อไก่ส่งออกอย่างเคร่งครัด จนทำให้อียูผ่อนคลายมาตรการตรวจเข้ม 100 % ลงเหลือเพียงการสุ่มตรวจ 20% ตั้งแต่เดือนกรกฎาคม 2546 เป็นต้นมานั้น ขณะนี้คณะกรรมการยุโรปได้มีมติให้ลดระดับการสุ่มตรวจเหลือเพียง 10% โดยคาดว่าจะลงนามความตกลงอย่างเป็นทางการภายในเดือนธันวาคม 2546 ซึ่งจะส่งผลดีต่อราคาเนื้อไก่ของไทยปรับตัวดีขึ้นในระยะต่อไป **กุ้งกุลาดำ** ผลผลิตยังออกสู่ตลาดในปริมาณมากเนื่องจากเป็นช่วงฤดูการจับกุ้ง ประกอบกับมีกุ้งขาวที่มีราคาและต้นทุนถูกกว่าเข้ามาแข่งขันและค่าเงินบาทที่แข็งค่าขึ้นเป็นอุปสรรคต่อการส่งออก ส่งผลให้ราคากุ้งกุลาดำยังอยู่ในภาวะทรงตัวและต่ำกว่าระยะเดียวกันของปีก่อน อย่างไรก็ตาม กระทบวงพาณิชย์

ได้ดำเนินการแก้ไขปัญหาโดยการรณรงค์ให้มีการบริโภคกุ้งเพิ่มขึ้นโดยร่วมกับองค์กรผู้เลี้ยงกุ้งจำหน่าย “กุ้งธงฟ้า.....สดจากฟาร์ม สู่มือบริโภค” ผ่านห้างสรรพสินค้าขนาดใหญ่ทุกสาขา ทั่วประเทศ ระหว่าง 17 พ.ย.-16 ธ.ค.46 และจับคู่เชื่อมโยงระหว่างจังหวัดแหล่งผลิตและแหล่งบริโภค ส่งผลให้ราคากุ้งปรับตัวดีขึ้นจากเดือนที่ผ่านมา โดยราคากุ้งกุลาดำขนาด 50 ตัว/กก. ที่ซื้อขาย ณ ตลาดกลางสมุทรสาคร มีราคาเฉลี่ย กก.ละ 164 บาท และมีแนวโน้มปรับตัวสูงขึ้นอีกเนื่องจากรัฐบาลได้กำหนดแนวทางการช่วยเหลือผู้เลี้ยงกุ้งโดยจะดำเนินการรับจำนำกุ้งกุลาดำปริมาณ 10,000 ตัน ในช่วงปลายเดือนธันวาคม 2546 ถึงมีนาคม 2547

- ผักและผลไม้ ขณะนี้สิ้นสุดฤดูกาลผลิตผลไม้ที่สำคัญแล้ว ระดับราคาในปีนี้อยู่ในเกณฑ์ดีกว่าปีที่ผ่านมาร้อยละ 25-40 ซึ่งเป็นผลจากมาตรการกระตุ้นของภาครัฐทั้งการเร่งระบายผลผลิต ผลักดันส่งออกและส่งเสริมการแปรรูป ในขณะนี้ยังมีผลผลิตลำไยอบแห้งในภาคเหนือ ออกสู่ตลาดอยู่และอยู่ระหว่างการดำเนินการรับจำนำของรัฐ ซึ่งจะสิ้นสุดการรับจำนำ ในวันที่ 31 ธันวาคม 2546 *สับปะรด* แม้ว่าความต้องการสับปะรดของโรงงานยังมีอย่างต่อเนื่อง แต่ปริมาณผลผลิตที่ออกสู่ตลาดมากในขณะนี้ ทำให้ราคาสับปะรดอ่อนตัวลงจากเดือนก่อนเล็กน้อย โดยราคาที่เกษตรกรขายได้หน้าโรงงานเฉลี่ยเดือนพฤศจิกายน มีราคา กก.ละ 3.13 บาท ส่วนหอมแดง (ศรีสะเกษ) เริ่มเข้าสู่ช่วงฤดูกาลผลิต ระดับราคายังอยู่ในเกณฑ์ดีกว่าปีก่อน

2.3 *กลุ่มสินค้าที่ต้องนำเข้า* ภาวะการค้าสินค้าในกลุ่มวัตถุดิบอาหารสัตว์ในช่วงเดือนพฤศจิกายน 2546 เคลื่อนไหวปรับตัวดีขึ้นตามภาวะการค้าในตลาดต่างประเทศที่อุปสงค์ยังอยู่ในระดับสูง กอปรกับปริมาณผลผลิตถั่วเหลืองของประเทศผู้ผลิตรายใหญ่ของโลก ได้แก่ สหรัฐอเมริกา บราซิล และอาร์เจนตินา ลดน้อยลงเนื่องจากประสบภาวะแห้งแล้ง ความเคลื่อนไหวของสินค้าที่สำคัญ ได้แก่ *เมล็ดถั่วเหลือง* ผลผลิตถั่วเหลืองออกสู่ตลาดลดน้อยลงและมีคุณภาพดีขึ้นเนื่องจากเป็นถั่วปลายฝน ราคาปรับตัวสูงขึ้นจากเดือนก่อน โดยราคาเมล็ดถั่วเหลืองชนิดคละที่เกษตรกรขายได้เดือนพฤศจิกายน เฉลี่ย กก.ละ 11.10 บาท *กากถั่วเหลือง* ราคาปรับตัวสูงขึ้น โดยราคากากถั่วเหลืองที่ผลิตในประเทศ (เมล็ดนำเข้า) เฉลี่ยเดือนพฤศจิกายน กก.ละ 13.18 บาท *ปลาป่น* ราคาปลาป่นโปรตีน 60% เฉลี่ยเดือนพฤศจิกายน กก.ละ 20.35 บาท

3. มาตรการแก้ไขปัญหา/การช่วยเหลือผ่านกองทุนรวมเพื่อช่วยเหลือเกษตรกร (ด้านการตลาด)

การให้ความช่วยเหลือด้านการตลาดสินค้าเกษตร

ในปีงบประมาณ 2546 ได้อนุมัติให้ดำเนินมาตรการช่วยเหลือสินค้าเกษตร ได้แก่ ข้าว กาแฟ ลำไย และผลไม้ วงเงิน 3,152.460 ล้านบาท และช่วยเหลือสินค้าเกษตรที่มีปัญหาเร่งด่วน ได้แก่ แห้ว ผลไม้ มันสำปะหลัง และหน่อไม้ฝรั่ง วงเงิน 195 ล้านบาท (รวมวงเงินทั้งหมด 3,347.46 ล้านบาท) สำหรับในปีงบประมาณ 2547 ได้อนุมัติให้ดำเนินมาตรการช่วยเหลือสินค้าเกษตรแล้ว ได้แก่ ข้าว มันสำปะหลัง กุ้งกุลาดำ และกาแฟ รวมวงเงิน 4,264.411 ล้านบาท

วงเงินช่วยเหลือด้านการตลาดสินค้าเกษตร

AO1 : วงเงินคชก./ตาราง ปี 46

หน่วย : ล้านบาท

สินค้า	ปี 2541	ปี 2542	ปี 2543	ปี 2544	ปี 2545	ปี 2546	ปี 2547
1 ข้าว	1,645.600	2,676.950	3,471.610	4,148.883	4,469.366	2,008.652	2,362.078
2 ข้าวโพดเลี้ยงสัตว์		1,509.600	411.945	269.000	209.323		
3 มันสำปะหลัง			1,833.607	2,753.086	965.485		1,611.970
4 ปาล์มน้ำมัน		1,000.000	500.000	250.000			
5 มะพร้าว			150.000	145.000			
6 กาแฟ			35.600	801.783	18.548	21.308	83.500
7 หอมแดง	52.000	130.000	130.000				
8 กระเทียม	30.000			200.875			
9 หอมหัวใหญ่	60.500	230.000	67.000				
10 ถั่วเหลือง							
11 ลูกเดือย			10.000				
12 ถั่วเน่าแดง							
13 ไข่ไก่	60.000	30.000	60.000	60.000			
14 ไข่เนื้อ			300.000				
15 สุกกร	170.000		235.000				
16 ปลาโอ			20.200				
17 ปลาเป็ด			245.600				
18 กุ้งกุลาดำ		1,000.000					206.563
19 เกล็ดทะเล	60.000	60.000					
20 ปอ	120.000	86.000					
21 ผลไม้						672.500	
22 สับปะรด		200.000	724.000	50.000			
23 ทุเรียน		260.000	135.500	200.000	550.000		
24 ลิ้นจี่					200.000		
25 ลำไย			648.000		1,503.677	450.000	0.300
26 เงาะ		103.000	420.000	20.500	250.000		
27 มังคุด					100.000		
28 เงาะ มังคุด ทุเรียน				40.000			
29 มะละกอ		60.600					
30 มะนาว		50.000	22.000				
31 กะหล่ำปี							
32 พริกแห้ง			32.000				
33 อ้อยและน้ำตาลทราย			800.00				
34 น้ำมันดิบ			360.00	488.000			
รวมทั้งสิ้น	2,198.100	7,396.150	10,612.062	9,427.127	8,266.399	3,152.460	4,264.411

* หมายเหตุ : การแทรกแซงล้งกองและล้งสดปี 2545 ใช้งบร่วมกับการแก้ไขปัญหาการค้าผลไม้ ปี 2545

ราคาเฉลี่ยสินค้าเกษตรสำคัญที่เกษตรกรขายได้ ปี 2541 - 2546

F: ราคาเฉลี่ยจัดกลุ่ม46 D:AO1

	สินค้า	ราคาเฉลี่ย															
		ปี 2541			ปี 2542			ปี 2543			ปี 2544			ปี 2545			พ.ย.46
		เฉลี่ย	สูงสุด	ต่ำสุด	เฉลี่ย	สูงสุด	ต่ำสุด	เฉลี่ย	สูงสุด	ต่ำสุด	เฉลี่ย	สูงสุด	ต่ำสุด	เฉลี่ย	สูงสุด	ต่ำสุด	(เฉลี่ย)
1	กลุ่มสินค้าผลิตเพื่อการส่งออก																
	ข้าวเปลือกนาปรัง (บาท/ตัน)	6,660	7,343 ส.ค.	5,868 พ.ย.	5,054	6,117 ม.ค.	4,510 ต.ค.	4,390	4,889 ก.พ.	3,900 ก.ย.	4,260	4,380 ก.ค.	4,050 เม.ย.	4,602	4,793 มิ.ย.	4,439 ม.ค.	-
	ข้าวเปลือกนาปี (บาท/ตัน)	6,653	7,422 ก.พ.	5,435 ธ.ค.	5,425	6,164 ม.ค.	4,723 ธ.ค.	4,688	4,967 ก.พ.	4,341 ธ.ค.	4,385	4,421 ธ.ค.	4,339 มี.ค.	4,646	4,728 ต.ค.	4,514 ม.ค.	4,434
	ข้าวเปลือกหอมมะลิ (บาท/ตัน)	8,225	9,508 ก.พ.	6,298 ธ.ค.	7,132	8,455 ก.ย.	6,462 เม.ย.	7,362	8,177 ก.ย.	6,413 ธ.ค.	5,628	6,583 ม.ค.	4,822 ธ.ค.	6,116	6,874 ก.ย.	5,216 ม.ค.	7,980
	ข้าวเปลือกเหนียว (บาท/ตัน)	7,666	8,521 ก.พ.	6,000 ธ.ค.	5,084	5,831 ม.ค.	4,562 พ.ย.	4,916	5,295 ต.ค.	4,528 มี.ค.	5,573	6,018 ก.ค.	4,739 พ.ย.	5,612	6,293 ก.ย.	5,063 ม.ค.	6,220
2 ^{1/}	หัวมันสำปะหลังสดคละ (บาท/ก.ก.)	1.38	1.84 ก.ค.	0.94 ธ.ค.	0.77	0.94 มี.ค.	0.62 ก.ย.	0.62	0.70 มิ.ย.	0.54 ก.ย.	0.87	1.06 ก.ค.	0.66 ก.พ.	1.03	1.16 เม.ย.	0.91 ต.ค.	0.79
3	ยางพารา แผ่นดิบชั้น 3 (บาท/ก.ก.)	24.02	29.58 พ.ย.	16.44 ธ.ค.	17.91	22.23 พ.ย.	15.28 ส.ค.	21.47	22.59 ก.พ.	19.28 ม.ค.	20.94	24.34 มิ.ย.	15.93 ธ.ค.	27.10	32.35 ก.ย.	20.15 ม.ค.	43.48
4	ไก่เนื้อ หน้าโรงฆ่า (บาท/ก.ก.)	32.37	35.50 ส.ค.	29.65 ธ.ค.	26.89	31.77 ก.ค.	20.68 ก.ย.	25.72	29.02 ก.พ.	22.00 เม.ย.	30.31	34.50 ก.ค.	23.34 มี.ค.	25.21	31.27 ม.ค.	21.38 ก.ย.	28.05
5	กุ้งกุลาดำ ขนาด 50 ตัว/ก.ก. (บาท/ก.ก.)	209.23	302.00 ธ.ค.	165.00 พ.ค.	230.00	263.00 ต.ค.	202.00 มิ.ย.	293.00	347.00 ส.ค.	256.00 ม.ค.	255.00	303.00 ม.ค.	203.00 ต.ค.	244.00	275.00 ก.พ.	220.00 ก.ค.	164.00
6	กาแฟ (บาท/ก.ก.)	62.06	71.58 ก.พ.	47.33 ธ.ค.	50.31	57.17 ก.พ.	43.00 เม.ย.	27.97	32.77 พ.ย.	20.57 มี.ค.	29.17	31.46 เม.ย.	18.50 พ.ย.	23.50	25.76 ม.ค.	21.00 พ.ย.	25-31
7	ลำไย (บาท/ก.ก.) เกรดเอเอ(เกษตรกรขายได้)	113.33	126.67 ก.ค.	100.00 ส.ค.	31.83	32.89 ส.ค.	30.78 ก.ค.	18.08	18.38 ก.ค.	17.79 ส.ค.	35.00	37.75 ก.ค.	32.25 ส.ค.	33.28	20.75 ก.ค.	57.50 เม.ย.	26.60

	สินค้า	ราคาเฉลี่ย															
		ปี 2541			ปี 2542			ปี 2543			ปี 2544			ปี 2545			พ.ย.46
		เฉลี่ย	สูงสุด	ต่ำสุด	เฉลี่ย	สูงสุด	ต่ำสุด	เฉลี่ย	สูงสุด	ต่ำสุด	เฉลี่ย	สูงสุด	ต่ำสุด	เฉลี่ย	สูงสุด	ต่ำสุด	(เฉลี่ย)
8	กลุ่มสินค้าผลิตเพื่อบริโภคภายในประเทศ																
	ลับปะรด โรงงานรับซื้อ (บาท/ก.ก.)	5.54	6.60	4.87	2.56	3.78	1.57	2.27	3.57	1.54	2.53	3.50	1.55	4.42	4.96	3.73	3.13
			ก.ย.	เม.ย.		ก.พ.	พ.ย.		ก.ย.	มิ.ย.		ก.ย.	มี.ค.		ต.ค.	ม.ค.	
9 ^{2/}	ข้าวโพดเลี้ยงสัตว์ (บาท/ก.ก.) (ความชื้นไม่เกิน 14.5%)	4.57	5.44	3.38	4.21	4.79	3.66	4.26	4.89	3.52	3.93	4.03	3.83	4.17	4.36	3.89	4.46
			ก.ค.	ธ.ค.		ก.ค.	ม.ค.		เม.ย.	ก.ย.		มิ.ย.	มี.ค.		พ.ค.	ม.ค.	
10	ปาล์มทะลาย (บาท/ก.ก.) คุณภาพเปอร์เซ็นต์น้ำมัน 17%	3.81	5.09	3.27	2.51	5.39	1.32	1.83	2.58	1.45	1.43	2.09	1.00	2.70	4.71	2.06	3.58
			ธ.ค.	มิ.ย.		ม.ค.	พ.ย.		มิ.ย.	มี.ค.		ธ.ค.	มี.ค.		ธ.ค.	พ.ค.	
11	มะพร้าวผลใหญ่แห้งทั้งเปลือก (บาท/ผล)	5.41	11.30	3.18	7.27	11.04	4.61	2.60	5.20	1.72	2.52	3.91	1.97	3.31	4.52	2.21	3.87
			ธ.ค.	พ.ค.		ม.ค.	ก.ค.		ม.ค.	ก.ย.		พ.ย.	ก.พ.		เม.ย.	ก.ย.	
12 ^{3/}	หอมหัวใหญ่ เบอร์ 1 (บาท/ก.ก.)	15.25	19.50	6.25	6.75	18.75	3.37	4.33	13.66	3.00	5.84	18.40	5.62	5.67	14.50	5.52	-
			ต.ค.	มี.ค.		พ.ย.	ก.พ.		พ.ย.	เม.ย.		ธ.ค.	มี.ค.		ธ.ค.	ม.ค.	
13	หอมแดง แห้งใหญ่คละ (บาท/ก.ก.)	20.03	38.33	12.32	17.48	29.87	12.08	10.42	28.17	6.80	15.24	33.35	10.83	17.44	40.84	11.67	-
			พ.ย.	เม.ย.		พ.ย.	ก.พ.		ก.ย.	ม.ค.		ธ.ค.	ม.ค.		พ.ย.	มี.ค.	
14	กระเทียม แห้งใหญ่คละ (บาท/ก.ก.)	18.46	33.94	11.30	31.65	44.00	22.67	24.26	32.38	18.75	20.33	31.08	15.15	22.42	36.43	19.16	-
			ธ.ค.	ก.พ.		ม.ค.	ก.ค.		ก.พ.	มี.ค.		ธ.ค.	พ.ค.		พ.ย.	มี.ค.	
15	สุกร ขายส่ง ตลาดกทม. (บาท/ก.ก.)	39.15	42.50	29.00	42.20	49.50	29.35	33.86	35.24	31.06	37.12	42.50	30.55	38.41	40.69	32.03	33.75
			ธ.ค.	ม.ค.		พ.ค.	ต.ค.		ก.ค.	ธ.ค.		มิ.ย.	ม.ค.		ธ.ค.	ธ.ค.	
16	ไข่ไก่สด คละ (บาท/ฟอง)	1.68	1.96	1.34	1.54	1.74	1.26	1.17	1.35	1.02	1.50	1.74	1.01	1.41	1.58	1.17	1.50
			มิ.ย.	ม.ค.		ม.ค.	พ.ย.		ก.ย.	ธ.ค.		ก.ย.	ม.ค.		พ.ค.	ธ.ค.	
17	เกลือทะเล (บาท/ตัน)	468.1	522	389	1,625	2,244	511	1,609	2,044	944	1,728	1,917	1,316	1,298	1,557	1,147	1,075
			ธ.ค.	พ.ค.		พ.ย.	ม.ค.		ก.ค.	ก.พ.		ก.ย.	ม.ค.		ม.ค.	พ.ค.	

	สินค้า	ราคาเฉลี่ย															
		ปี 2541			ปี 2542			ปี 2543			ปี 2544			ปี 2545			พ.ย.46
		เฉลี่ย	สูงสุด	ต่ำสุด	เฉลี่ย	สูงสุด	ต่ำสุด	เฉลี่ย	สูงสุด	ต่ำสุด	เฉลี่ย	สูงสุด	ต่ำสุด	เฉลี่ย	สูงสุด	ต่ำสุด	(เฉลี่ย)
18	กลุ่มสินค้าที่ต้องนำเข้า ถั่วเหลือง ชนิดละเอียด (บาท/ก.ก.)	10.43	12.27 ม.ค.	9.26 ส.ค.	8.70	10.16 ม.ค.	7.79 ก.ย.	9.25	9.87 ธ.ค.	8.11 ก.พ.	9.72	10.10 พ.ย.	9.06 ส.ค.	10.16	11.36 มี.ย.	9.48 ม.ค.	11.10
19	กากถั่วเหลือง ผลิตจากเมล็ดในประเทศ ขายส่ง กทม. (บาท/ก.ก.)	11.12	11.62 เม.ย.	11.00 ธ.ค.	9.50	9.50 ต.ค.	9.87	10.95 ธ.ค.	9.50 ม.ค.	10.87	11.23 ก.พ.	10.08 ธ.ค.	10.38	10.59 ธ.ค.	10.14 เม.ย.	13.18	
20	ปลาป่น ตลาต กทม. (โปรตีน 60%) (บาท/ก.ก.)	20.74	24.72 ก.พ.	17.29 เม.ย.	16.22	19.26 ส.ค.	14.56 ก.พ.	14.45	16.11 มี.ย.	13.23 ก.พ.	18.77	21.88 ก.ค.	16.35 ธ.ค.	18.22	21.14 มี.ค.	16.07 ต.ค.	20.35

หมายเหตุ

- 1/ ปีการผลิต เริ่มตั้งแต่ ต.ค. - ก.ย.
- 2/ ปีการผลิต เริ่มตั้งแต่ ก.ค. - มี.ย.
- 3/ ปีการผลิต เริ่มตั้งแต่ พ.ย. - เม.ย.

ราคาจำหน่ายสินค้าเกษตร ปี 2545/46

ลำดับที่	สินค้า	ราคาจำหน่าย																																		
1.	ข้าวนาปี	<p>กำหนดราคาจำหน่ายข้าวเปลือกนาปี ปีการผลิต 2545/46 (ณ ความชื้นไม่เกิน 15%) ดังนี้</p> <table border="1"> <thead> <tr> <th>ชนิดข้าว</th> <th>บาท/ตัน</th> </tr> </thead> <tbody> <tr> <td>1) ข้าวเปลือกหอมมะลิ</td> <td></td> </tr> <tr> <td>ข้าวเปลือกหอมมะลิ ชนิดสีได้ตันข้าว 42 กรัม</td> <td>6,800</td> </tr> <tr> <td>ข้าวเปลือกหอมมะลิ ชนิดสีได้ตันข้าว 40 กรัม</td> <td>6,700</td> </tr> <tr> <td>ข้าวเปลือกหอมมะลิ ชนิดสีได้ตันข้าว 38 กรัม</td> <td>6,600</td> </tr> <tr> <td>ข้าวเปลือกหอมมะลิ ชนิดสีได้ตันข้าว 36 กรัม</td> <td>6,500</td> </tr> <tr> <td colspan="2">หมายเหตุ : โดยให้ปรับเพิ่ม – ลดตามจำนวนกรัม ในอัตรากรัมละ 50 บาท</td> </tr> <tr> <td colspan="2">สำหรับการรับจำหน่ายข้าวเปลือกหอมมะลิที่ยุ้งางของเกษตรกรให้กำหนดราคาจำหน่าย ตันละ 6,500 บาท ส่วนข้าวเปลือกหอมจังหวัดในภาคเหนือตอนล่างและภาคกลาง ให้กำหนดราคาจำหน่ายตันละ 5,350 – 5,700 บาท ตามคุณภาพและภาวะการตลาด</td> </tr> <tr> <td>2) ข้าวเปลือกเจ้านาปี</td> <td></td> </tr> <tr> <td>ข้าวเปลือกเจ้านาปี 100% (ชนิดสีเป็นข้าวสาร 100%)</td> <td>5,330</td> </tr> <tr> <td>ข้าวเปลือกเจ้านาปี 5% (ชนิดสีเป็นข้าวสาร 5%)</td> <td>5,235</td> </tr> <tr> <td>ข้าวเปลือกเจ้านาปี 10% (ชนิดสีเป็นข้าวสาร 10%)</td> <td>5,045</td> </tr> <tr> <td>ข้าวเปลือกเจ้านาปี 15% (ชนิดสีเป็นข้าวสาร 15%)</td> <td>4,950</td> </tr> <tr> <td>ข้าวเปลือกเจ้านาปี 25% (ชนิดสีเป็นข้าวสาร 25%)</td> <td>4,760</td> </tr> <tr> <td>3) ข้าวเปลือกเหนียว</td> <td></td> </tr> <tr> <td>ข้าวเปลือกเหนียว 10% เมล็ดยาว</td> <td>5,900</td> </tr> <tr> <td>ข้าวเปลือกเหนียวคละ</td> <td>5,650</td> </tr> </tbody> </table>	ชนิดข้าว	บาท/ตัน	1) ข้าวเปลือกหอมมะลิ		ข้าวเปลือกหอมมะลิ ชนิดสีได้ตันข้าว 42 กรัม	6,800	ข้าวเปลือกหอมมะลิ ชนิดสีได้ตันข้าว 40 กรัม	6,700	ข้าวเปลือกหอมมะลิ ชนิดสีได้ตันข้าว 38 กรัม	6,600	ข้าวเปลือกหอมมะลิ ชนิดสีได้ตันข้าว 36 กรัม	6,500	หมายเหตุ : โดยให้ปรับเพิ่ม – ลดตามจำนวนกรัม ในอัตรากรัมละ 50 บาท		สำหรับการรับจำหน่ายข้าวเปลือกหอมมะลิที่ยุ้งางของเกษตรกรให้กำหนดราคาจำหน่าย ตันละ 6,500 บาท ส่วนข้าวเปลือกหอมจังหวัดในภาคเหนือตอนล่างและภาคกลาง ให้กำหนดราคาจำหน่ายตันละ 5,350 – 5,700 บาท ตามคุณภาพและภาวะการตลาด		2) ข้าวเปลือกเจ้านาปี		ข้าวเปลือกเจ้านาปี 100% (ชนิดสีเป็นข้าวสาร 100%)	5,330	ข้าวเปลือกเจ้านาปี 5% (ชนิดสีเป็นข้าวสาร 5%)	5,235	ข้าวเปลือกเจ้านาปี 10% (ชนิดสีเป็นข้าวสาร 10%)	5,045	ข้าวเปลือกเจ้านาปี 15% (ชนิดสีเป็นข้าวสาร 15%)	4,950	ข้าวเปลือกเจ้านาปี 25% (ชนิดสีเป็นข้าวสาร 25%)	4,760	3) ข้าวเปลือกเหนียว		ข้าวเปลือกเหนียว 10% เมล็ดยาว	5,900	ข้าวเปลือกเหนียวคละ	5,650
ชนิดข้าว	บาท/ตัน																																			
1) ข้าวเปลือกหอมมะลิ																																				
ข้าวเปลือกหอมมะลิ ชนิดสีได้ตันข้าว 42 กรัม	6,800																																			
ข้าวเปลือกหอมมะลิ ชนิดสีได้ตันข้าว 40 กรัม	6,700																																			
ข้าวเปลือกหอมมะลิ ชนิดสีได้ตันข้าว 38 กรัม	6,600																																			
ข้าวเปลือกหอมมะลิ ชนิดสีได้ตันข้าว 36 กรัม	6,500																																			
หมายเหตุ : โดยให้ปรับเพิ่ม – ลดตามจำนวนกรัม ในอัตรากรัมละ 50 บาท																																				
สำหรับการรับจำหน่ายข้าวเปลือกหอมมะลิที่ยุ้งางของเกษตรกรให้กำหนดราคาจำหน่าย ตันละ 6,500 บาท ส่วนข้าวเปลือกหอมจังหวัดในภาคเหนือตอนล่างและภาคกลาง ให้กำหนดราคาจำหน่ายตันละ 5,350 – 5,700 บาท ตามคุณภาพและภาวะการตลาด																																				
2) ข้าวเปลือกเจ้านาปี																																				
ข้าวเปลือกเจ้านาปี 100% (ชนิดสีเป็นข้าวสาร 100%)	5,330																																			
ข้าวเปลือกเจ้านาปี 5% (ชนิดสีเป็นข้าวสาร 5%)	5,235																																			
ข้าวเปลือกเจ้านาปี 10% (ชนิดสีเป็นข้าวสาร 10%)	5,045																																			
ข้าวเปลือกเจ้านาปี 15% (ชนิดสีเป็นข้าวสาร 15%)	4,950																																			
ข้าวเปลือกเจ้านาปี 25% (ชนิดสีเป็นข้าวสาร 25%)	4,760																																			
3) ข้าวเปลือกเหนียว																																				
ข้าวเปลือกเหนียว 10% เมล็ดยาว	5,900																																			
ข้าวเปลือกเหนียวคละ	5,650																																			
	ข้าวนาปรัง	<p>กำหนดราคาจำหน่ายข้าวเปลือกนาปรัง ปี 2546 (ณ ความชื้นไม่เกิน 15%) ดังนี้</p> <table border="1"> <thead> <tr> <th>ชนิดข้าว</th> <th>บาท/ตัน</th> </tr> </thead> <tbody> <tr> <td>ข้าวเปลือกเจ้านาปรัง 100%</td> <td>4,975</td> </tr> <tr> <td>ข้าวเปลือกเจ้านาปรัง 5%</td> <td>4,880</td> </tr> <tr> <td>ข้าวเปลือกเจ้านาปรัง 10%</td> <td>4,785</td> </tr> <tr> <td>ข้าวเปลือกเจ้านาปรัง 15%</td> <td>4,690</td> </tr> <tr> <td>ข้าวเปลือกเจ้านาปรัง 25%</td> <td>4,500</td> </tr> </tbody> </table>	ชนิดข้าว	บาท/ตัน	ข้าวเปลือกเจ้านาปรัง 100%	4,975	ข้าวเปลือกเจ้านาปรัง 5%	4,880	ข้าวเปลือกเจ้านาปรัง 10%	4,785	ข้าวเปลือกเจ้านาปรัง 15%	4,690	ข้าวเปลือกเจ้านาปรัง 25%	4,500																						
ชนิดข้าว	บาท/ตัน																																			
ข้าวเปลือกเจ้านาปรัง 100%	4,975																																			
ข้าวเปลือกเจ้านาปรัง 5%	4,880																																			
ข้าวเปลือกเจ้านาปรัง 10%	4,785																																			
ข้าวเปลือกเจ้านาปรัง 15%	4,690																																			
ข้าวเปลือกเจ้านาปรัง 25%	4,500																																			

ลำดับที่	สินค้า	ราคาจำหน่าย																												
2.	ข้าวโพด	กำหนดราคาจำหน่ายข้าวโพดเลี้ยงสัตว์ ปี 2545/46 ณ จุดจำหน่ายของ อคส. และ อ.ต.ก. ดังนี้ <table border="1"> <thead> <tr> <th>ระดับความชื้น</th> <th>ข้าวโพดฝัก</th> <th>ข้าวโพดเมล็ด</th> <th>บาท/กก.</th> </tr> </thead> <tbody> <tr> <td>1) ความชื้น 30.0 – 25.1 %</td> <td>2.50</td> <td>3.39</td> <td></td> </tr> <tr> <td>2) ความชื้น 25.0 – 22.1 %</td> <td>2.68</td> <td>3.58</td> <td></td> </tr> <tr> <td>3) ความชื้น 22.0 – 19.6 %</td> <td>2.82</td> <td>3.72</td> <td></td> </tr> <tr> <td>4) ความชื้น 19.5 – 17.1 %</td> <td>3.00</td> <td>3.85</td> <td></td> </tr> <tr> <td>5) ความชื้น 17.0 – 14.6 %</td> <td>3.18</td> <td>3.97</td> <td></td> </tr> <tr> <td>6) ความชื้น 14.5 %</td> <td>3.27</td> <td>4.19</td> <td></td> </tr> </tbody> </table>	ระดับความชื้น	ข้าวโพดฝัก	ข้าวโพดเมล็ด	บาท/กก.	1) ความชื้น 30.0 – 25.1 %	2.50	3.39		2) ความชื้น 25.0 – 22.1 %	2.68	3.58		3) ความชื้น 22.0 – 19.6 %	2.82	3.72		4) ความชื้น 19.5 – 17.1 %	3.00	3.85		5) ความชื้น 17.0 – 14.6 %	3.18	3.97		6) ความชื้น 14.5 %	3.27	4.19	
ระดับความชื้น	ข้าวโพดฝัก	ข้าวโพดเมล็ด	บาท/กก.																											
1) ความชื้น 30.0 – 25.1 %	2.50	3.39																												
2) ความชื้น 25.0 – 22.1 %	2.68	3.58																												
3) ความชื้น 22.0 – 19.6 %	2.82	3.72																												
4) ความชื้น 19.5 – 17.1 %	3.00	3.85																												
5) ความชื้น 17.0 – 14.6 %	3.18	3.97																												
6) ความชื้น 14.5 %	3.27	4.19																												
3.	กาแฟ	กำหนดราคาจำหน่ายเมล็ดกาแฟ ฤดูกาลผลิต ปี 2545/46 ณ จุดจำหน่ายของ อคส. ณ แหล่งผลิต ดังนี้ <table border="1"> <thead> <tr> <th>เกรด</th> <th>ระดับความชื้น</th> <th>ข้อบกพร่อง</th> <th>บาท/กก.</th> </tr> </thead> <tbody> <tr> <td>1) เกรดดี</td> <td>ไม่เกินร้อยละ13</td> <td>ไม่เกินร้อยละ 5</td> <td>30</td> </tr> <tr> <td>2) เกรดหนึ่ง</td> <td>ไม่เกินร้อยละ13</td> <td>ไม่เกินร้อยละ 7</td> <td>27</td> </tr> <tr> <td>3) เกรดสอง</td> <td>ไม่เกินร้อยละ13</td> <td>ไม่เกินร้อยละ 15</td> <td>21</td> </tr> </tbody> </table>	เกรด	ระดับความชื้น	ข้อบกพร่อง	บาท/กก.	1) เกรดดี	ไม่เกินร้อยละ13	ไม่เกินร้อยละ 5	30	2) เกรดหนึ่ง	ไม่เกินร้อยละ13	ไม่เกินร้อยละ 7	27	3) เกรดสอง	ไม่เกินร้อยละ13	ไม่เกินร้อยละ 15	21												
เกรด	ระดับความชื้น	ข้อบกพร่อง	บาท/กก.																											
1) เกรดดี	ไม่เกินร้อยละ13	ไม่เกินร้อยละ 5	30																											
2) เกรดหนึ่ง	ไม่เกินร้อยละ13	ไม่เกินร้อยละ 7	27																											
3) เกรดสอง	ไม่เกินร้อยละ13	ไม่เกินร้อยละ 15	21																											
4.	ลำไยอบแห้ง	กำหนดราคาจำหน่ายลำไยอบแห้งทั้งเปลือกของฤดูกาลผลิต ปี 2546 ความชื้นไม่เกิน 13.5% ดังนี้ เกรด AA (ขนาดเส้นผ่าศูนย์กลางตั้งแต่ 2.51 ซม. ขึ้นไป) กก.ละ 72 บาท เกรด A (ขนาดเส้นผ่าศูนย์กลางตั้งแต่ 2.21 – 2.50 ซม.) กก.ละ 54 บาท เกรด B (ขนาดเส้นผ่าศูนย์กลางตั้งแต่ 1.90 – 2.20 ซม.) กก.ละ 36 บาท																												

ราคารับจำหน่ายสินค้าเกษตร ปี 2546/47

ลำดับที่	สินค้า	ราคารับจำหน่าย																																																
1.	ข้าวหน้าปี	<p>กำหนดราคารับจำหน่ายข้าวเปลือกหน้าปี ปีการผลิต 2546/47 (ณ ความชื้นไม่เกิน 15%) ดังนี้</p> <table border="1"> <thead> <tr> <th>ชนิดข้าว</th> <th>บาท/ตัน</th> </tr> </thead> <tbody> <tr> <td>1) ข้าวเปลือกหอมมะลิ</td> <td></td> </tr> <tr> <td>ข้าวเปลือกหอมมะลิ ชนิดสีได้ตันข้าว 42 กรัม</td> <td>7,000</td> </tr> <tr> <td>ข้าวเปลือกหอมมะลิ ชนิดสีได้ตันข้าว 40 กรัม</td> <td>6,900</td> </tr> <tr> <td>ข้าวเปลือกหอมมะลิ ชนิดสีได้ตันข้าว 38 กรัม</td> <td>6,800</td> </tr> <tr> <td>ข้าวเปลือกหอมมะลิ ชนิดสีได้ตันข้าว 36 กรัม</td> <td>6,700</td> </tr> <tr> <td colspan="2">หมายเหตุ : โดยให้ปรับเพิ่ม - ลดตามจำนวนกรัม ในอัตรากรัมละ 50 บาท</td> </tr> <tr> <td colspan="2">สำหรับการรับจำหน่ายข้าวเปลือกหอมมะลิที่ยุ้งวางของเกษตรกรให้กำหนดราคา รับจำหน่าย ตันละ 6,700 บาท ส่วนข้าวเปลือกหอมจังหวัดในภาคเหนือตอนล่างและภาคกลาง ให้กำหนดราคารับจำหน่ายตันละ 5,460 - 5,700 บาท ตามคุณภาพที่กำหนด</td> </tr> <tr> <td>2) ข้าวเปลือกเจ้านาปี</td> <td></td> </tr> <tr> <td colspan="2">(2.1) พันธุ์ไวแสง</td> </tr> <tr> <td>ข้าวเปลือกเจ้านาปี 100% (ชนิดสีเป็นข้าวสาร 100%)</td> <td>5,330</td> </tr> <tr> <td>ข้าวเปลือกเจ้านาปี 5% (ชนิดสีเป็นข้าวสาร 5%)</td> <td>5,235</td> </tr> <tr> <td>ข้าวเปลือกเจ้านาปี 10% (ชนิดสีเป็นข้าวสาร 10%)</td> <td>5,045</td> </tr> <tr> <td>ข้าวเปลือกเจ้านาปี 15% (ชนิดสีเป็นข้าวสาร 15%)</td> <td>4,950</td> </tr> <tr> <td>ข้าวเปลือกเจ้านาปี 25% (ชนิดสีเป็นข้าวสาร 25%)</td> <td>4,760</td> </tr> <tr> <td colspan="2">(2.2) พันธุ์ กข. ซึ่งเป็นพันธุ์ไม่ไวแสงและเป็นพันธุ์เดียวกับการปลูกข้าวนาปรัง</td> </tr> <tr> <td>ข้าวเปลือกเจ้านาปี 100% (ชนิดสีเป็นข้าวสาร 100%)</td> <td>4,975</td> </tr> <tr> <td>ข้าวเปลือกเจ้านาปี 5% (ชนิดสีเป็นข้าวสาร 5%)</td> <td>4,880</td> </tr> <tr> <td>ข้าวเปลือกเจ้านาปี 10% (ชนิดสีเป็นข้าวสาร 10%)</td> <td>4,785</td> </tr> <tr> <td>ข้าวเปลือกเจ้านาปี 15% (ชนิดสีเป็นข้าวสาร 15%)</td> <td>4,690</td> </tr> <tr> <td>ข้าวเปลือกเจ้านาปี 25% (ชนิดสีเป็นข้าวสาร 25%)</td> <td>4,500</td> </tr> <tr> <td>3) ข้าวเปลือกเหนียว</td> <td></td> </tr> <tr> <td>ข้าวเปลือกเหนียว 10% เมล็ดยาว</td> <td>5,900</td> </tr> <tr> <td>ข้าวเปลือกเหนียวคละ</td> <td>5,650</td> </tr> </tbody> </table>	ชนิดข้าว	บาท/ตัน	1) ข้าวเปลือกหอมมะลิ		ข้าวเปลือกหอมมะลิ ชนิดสีได้ตันข้าว 42 กรัม	7,000	ข้าวเปลือกหอมมะลิ ชนิดสีได้ตันข้าว 40 กรัม	6,900	ข้าวเปลือกหอมมะลิ ชนิดสีได้ตันข้าว 38 กรัม	6,800	ข้าวเปลือกหอมมะลิ ชนิดสีได้ตันข้าว 36 กรัม	6,700	หมายเหตุ : โดยให้ปรับเพิ่ม - ลดตามจำนวนกรัม ในอัตรากรัมละ 50 บาท		สำหรับการรับจำหน่ายข้าวเปลือกหอมมะลิที่ยุ้งวางของเกษตรกรให้กำหนดราคา รับจำหน่าย ตันละ 6,700 บาท ส่วนข้าวเปลือกหอมจังหวัดในภาคเหนือตอนล่างและภาคกลาง ให้กำหนดราคารับจำหน่ายตันละ 5,460 - 5,700 บาท ตามคุณภาพที่กำหนด		2) ข้าวเปลือกเจ้านาปี		(2.1) พันธุ์ไวแสง		ข้าวเปลือกเจ้านาปี 100% (ชนิดสีเป็นข้าวสาร 100%)	5,330	ข้าวเปลือกเจ้านาปี 5% (ชนิดสีเป็นข้าวสาร 5%)	5,235	ข้าวเปลือกเจ้านาปี 10% (ชนิดสีเป็นข้าวสาร 10%)	5,045	ข้าวเปลือกเจ้านาปี 15% (ชนิดสีเป็นข้าวสาร 15%)	4,950	ข้าวเปลือกเจ้านาปี 25% (ชนิดสีเป็นข้าวสาร 25%)	4,760	(2.2) พันธุ์ กข. ซึ่งเป็นพันธุ์ไม่ไวแสงและเป็นพันธุ์เดียวกับการปลูกข้าวนาปรัง		ข้าวเปลือกเจ้านาปี 100% (ชนิดสีเป็นข้าวสาร 100%)	4,975	ข้าวเปลือกเจ้านาปี 5% (ชนิดสีเป็นข้าวสาร 5%)	4,880	ข้าวเปลือกเจ้านาปี 10% (ชนิดสีเป็นข้าวสาร 10%)	4,785	ข้าวเปลือกเจ้านาปี 15% (ชนิดสีเป็นข้าวสาร 15%)	4,690	ข้าวเปลือกเจ้านาปี 25% (ชนิดสีเป็นข้าวสาร 25%)	4,500	3) ข้าวเปลือกเหนียว		ข้าวเปลือกเหนียว 10% เมล็ดยาว	5,900	ข้าวเปลือกเหนียวคละ	5,650
ชนิดข้าว	บาท/ตัน																																																	
1) ข้าวเปลือกหอมมะลิ																																																		
ข้าวเปลือกหอมมะลิ ชนิดสีได้ตันข้าว 42 กรัม	7,000																																																	
ข้าวเปลือกหอมมะลิ ชนิดสีได้ตันข้าว 40 กรัม	6,900																																																	
ข้าวเปลือกหอมมะลิ ชนิดสีได้ตันข้าว 38 กรัม	6,800																																																	
ข้าวเปลือกหอมมะลิ ชนิดสีได้ตันข้าว 36 กรัม	6,700																																																	
หมายเหตุ : โดยให้ปรับเพิ่ม - ลดตามจำนวนกรัม ในอัตรากรัมละ 50 บาท																																																		
สำหรับการรับจำหน่ายข้าวเปลือกหอมมะลิที่ยุ้งวางของเกษตรกรให้กำหนดราคา รับจำหน่าย ตันละ 6,700 บาท ส่วนข้าวเปลือกหอมจังหวัดในภาคเหนือตอนล่างและภาคกลาง ให้กำหนดราคารับจำหน่ายตันละ 5,460 - 5,700 บาท ตามคุณภาพที่กำหนด																																																		
2) ข้าวเปลือกเจ้านาปี																																																		
(2.1) พันธุ์ไวแสง																																																		
ข้าวเปลือกเจ้านาปี 100% (ชนิดสีเป็นข้าวสาร 100%)	5,330																																																	
ข้าวเปลือกเจ้านาปี 5% (ชนิดสีเป็นข้าวสาร 5%)	5,235																																																	
ข้าวเปลือกเจ้านาปี 10% (ชนิดสีเป็นข้าวสาร 10%)	5,045																																																	
ข้าวเปลือกเจ้านาปี 15% (ชนิดสีเป็นข้าวสาร 15%)	4,950																																																	
ข้าวเปลือกเจ้านาปี 25% (ชนิดสีเป็นข้าวสาร 25%)	4,760																																																	
(2.2) พันธุ์ กข. ซึ่งเป็นพันธุ์ไม่ไวแสงและเป็นพันธุ์เดียวกับการปลูกข้าวนาปรัง																																																		
ข้าวเปลือกเจ้านาปี 100% (ชนิดสีเป็นข้าวสาร 100%)	4,975																																																	
ข้าวเปลือกเจ้านาปี 5% (ชนิดสีเป็นข้าวสาร 5%)	4,880																																																	
ข้าวเปลือกเจ้านาปี 10% (ชนิดสีเป็นข้าวสาร 10%)	4,785																																																	
ข้าวเปลือกเจ้านาปี 15% (ชนิดสีเป็นข้าวสาร 15%)	4,690																																																	
ข้าวเปลือกเจ้านาปี 25% (ชนิดสีเป็นข้าวสาร 25%)	4,500																																																	
3) ข้าวเปลือกเหนียว																																																		
ข้าวเปลือกเหนียว 10% เมล็ดยาว	5,900																																																	
ข้าวเปลือกเหนียวคละ	5,650																																																	

ลำดับที่	สินค้า	ราคารับจำหน่าย								
2.	มันสำปะหลัง	<p>กำหนดราคาจำหน่ายหัวมันสำปะหลังสดที่ซื้อแบ่ง 25% ณ หน้าโรงงานมันสำปะหลัง แบ่งเป็น 3 ช่วง ดังนี้</p> <table border="1" data-bbox="542 448 1356 672"> <thead> <tr> <th>ระยะเวลา</th> <th>บาท/กก.</th> </tr> </thead> <tbody> <tr> <td>ช่วงที่ 1 ปลาย พ.ย.-31 ธ.ค. 46</td> <td>1.05</td> </tr> <tr> <td>ช่วงที่ 2 1-31 ธ.ค. 47</td> <td>1.10</td> </tr> <tr> <td>ช่วงที่ 3 1 ก.พ.-31 มี.ค. 47</td> <td>1.15</td> </tr> </tbody> </table> <p>ทั้งนี้ให้เพิ่ม/ลด ราคาจำหน่ายได้ตามเปอร์เซ็นต์ซื้อแบ่งเปอร์เซ็นต์ละ 0.02 บาท และหากแปรสภาพเป็นผลิตภัณฑ์มันสำปะหลังชนิดอื่นนอกจากแบ่งมันสำปะหลัง สามารถให้เท่ากับหรือลดราคาตามสภาพตลาดได้</p>	ระยะเวลา	บาท/กก.	ช่วงที่ 1 ปลาย พ.ย.-31 ธ.ค. 46	1.05	ช่วงที่ 2 1-31 ธ.ค. 47	1.10	ช่วงที่ 3 1 ก.พ.-31 มี.ค. 47	1.15
ระยะเวลา	บาท/กก.									
ช่วงที่ 1 ปลาย พ.ย.-31 ธ.ค. 46	1.05									
ช่วงที่ 2 1-31 ธ.ค. 47	1.10									
ช่วงที่ 3 1 ก.พ.-31 มี.ค. 47	1.15									

ข้าว

1. การผลิตและความต้องการใช้

	2542/43	2543/44	2544/45	2545/46	2546/47
ผลผลิตข้าว(ล้านตัน)					(ประมาณการ)
โลก	607.900	592.100	593.000	566.100	582.100
ไทย					
- นาปี	19.016	19.788	20.899	19.997	20.909
- นาปรัง	5.156	6.056	5.790	5.948	5.932
รวม	24.172	25.844	26.689	25.945	26.841
ความต้องการ	13.600	14.163	14.798	15.034	15.034
ส่งออก (ม.ค.-ธ.ค.) (ข้าวสาร)	6.57	7.52	7.244	7.3	-
ปริมาณคงเหลือ	4.865	5.308	6.512	6.059	5.788
ราคา (บาท/ตัน)					
- ข้าวเปลือกเจ้าหอมมะลิ	7,284	5,962	5,864	7,767	7,980
- ข้าวเปลือกเจ้านาปี 5%	4,785	4,434	4,580	4,667	4,434
- ข้าวเปลือกเจ้าเหนียว	4,853	5,628	5,524	6,090	6,220
- ข้าวเปลือกเจ้านาปรัง	4,390	4,260	4,602	4,667	4,600-4,700
ต้นทุนการผลิต(บาท/ตัน)					
ข้าวเปลือกหอมมะลิ	5408.61	5,963.86	5,746.82	6,200.77	
ข้าวเปลือกเจ้านาปี	4614.81	4,265.85	3,994.52	4,451.55	
ข้าวเปลือกเหนียว	4750.13	4,999.14	4,798.22	5,064.19	
ข้าวเปลือกนาปรัง	3,238.72	3,254.72	3,421.02	3,344.32	

2. สถานการณ์ กระทรวงเกษตรและสหกรณ์ประเมินการผลิตข้าวปี 2546/47 ดังนี้:-

พื้นที่เพาะปลูกผลผลิตข้าวนาปี ปีการผลิต 2546/47

ชนิดข้าว	พื้นที่เพาะปลูก (ล้านไร่)			ผลผลิต (ล้านตัน)		
	2545/46	2546/47	% +	2545/46	2546/47	% +
ข้าวหอมมะลิ	18.399	18.681	+1.5	5.218	5.531	+5.99
ข้าวเจ้า	20.223	20.458	+0.96	8.876	9.587	+8.01
ข้าวเหนียว	18.286	18.527	+1.32	5.537	5.791	+4.6
รวม	56.908	57.666	+1.33	19.631	20.909	+6.51

ที่มา : สำนักงานเศรษฐกิจการเกษตร

การผลิต

ข้าวนาปี ปีการผลิต 2546/47 กระทรวงเกษตรฯ คาดว่าจะมีพื้นที่เพาะปลูก 57.666 ล้านไร่ มากกว่าปี 2545/46 ร้อยละ 1.33 ส่วนผลผลิตคาดว่าจะมีปริมาณ 20.909 ล้านตันข้าวเปลือก แยกเป็นข้าวหอมมะลิ จำนวน 5.531 ล้านตันข้าวเปลือก ข้าวเหนียว จำนวน 5.791 ล้านตันข้าวเปลือก และข้าวเจ้า จำนวน 9.587 ล้านตันข้าวเปลือกมากกว่าปี 2545/46 ร้อยละ 6.51 เนื่องจากสภาพน้ำฝนและน้ำตามคลองธรรมชาติเพียงพอในการเพาะปลูก ทำให้ผลผลิตต่อไร่เพิ่มขึ้นจาก 349 กก.ต่อไร่เป็น 365 กก.ต่อไร่ เริ่มเก็บเกี่ยวมาตั้งแต่เดือนพฤศจิกายนเป็นต้นไป โดยมีปริมาณการเก็บเกี่ยว ดังนี้

ปริมาณผลผลิตจากการเก็บเกี่ยวรายเดือน ปีการเพาะปลูก 2546/47

ภาค	รายการ	เดือน										
		สค.46	กย.46	ตค.46	พย.46	ธค.46	มค.47	กพ.47	มีค.47	เมย.47	พค.47	รวม
รวมทั้งประเทศ	ร้อยละ	4.08	5.24	6.87	44.91	29.68	5.10	1.95	1.60	0.50	0.07	100.00
	ปริมาณ	853,153	1,094,620	1,437,097	9,390,523	6,205,530	1,066,939	407,680	333,589	104,550	15,682	20,909,363
เหนือ	ร้อยละ	3.83	6.77	10.25	39.03	36.38	3.11	0.63	-	-	-	100.00
	ปริมาณ	211,050	372,510	564,158	2,148,678	2,002,867	171,430	34,697	-	-	-	5,505,390
ตะวันออก	ร้อยละ	-	0.05	4.33	63.68	30.56	1.34	0.03	0.01	-	-	100.00
	ปริมาณ	-	5,236	413,370	6,082,911	2,920,048	128,465	3,164	527	-	-	9,553,721
กลาง	ร้อยละ	12.66	14.10	8.85	22.80	24.96	14.04	2.59	-	-	-	100.00
	ปริมาณ	641,557	714,455	448,232	1,155,487	1,264,993	711,461	131,316	-	-	-	5,067,501
ใต้	ร้อยละ	0.07	0.31	1.45	0.44	2.25	7.10	30.47	42.55	13.36	2.00	100.00
	ปริมาณ	546	2,419	11,337	3,447	17,622	55,583	238,503	333,062	104,550	15,682	782,751

ที่มา : ศูนย์สารสนเทศการเกษตร สำนักงานเศรษฐกิจการเกษตร

หมายเหตุ : เป็นข้อมูลประมาณการ

ในส่วนของข้าวนาปี ปี 2547 คาดการณ์ว่าจะมีผลผลิตประมาณ 5.932 ล้านตันข้าวเปลือก แต่อย่างไรก็ตามยังมีปัจจัยอื่นและราคาของข้าวนาปีรวมทั้งสภาพภูมิอากาศและน้ำในเขื่อนด้วย

3. ภาวะและราคาข้าว

ในปีการผลิต 2545/46 ราคาข้าวเปลือกนับว่าอยู่ในเกณฑ์ดี มีการปรับตัวสูงขึ้นมาโดยตลอด โดยในช่วงต้นฤดู (พ.ย. 45) ข้าวเปลือกหอมมะลิ(ชนิดสี)ได้ต้นข้าว 36 กรัม)ราคาตันละ 6,000 – 6,200 บาท ข้าวเปลือกเหนียว ราคาตันละ 4,700 4,800 บาท และข้าวเปลือกเจ้านาปี 5% ราคาตันละ 4,700 – 4,800 บาท และมีการปรับตัวสูงขึ้น โดยตลอดโดยมีราคาสูงสุดในช่วงต้นเดือน กย. 46 โดยข้าวเปลือกหอมมะลิ (ชนิดสี)ได้ต้นข้าว 36 กรัม)ราคาตันละ 9,300 – 9,600 บาท ข้าวเปลือกหอมมะลิ (ชนิดสี)ได้ต้นข้าว 42 กรัม)ราคาตันละ 9,600 – 10,000 บาท ข้าวเปลือกเหนียว ราคาตันละ 7,200 – 7,400 บาท ซึ่งเป็นผลมาจากการที่รัฐบาลดำเนินโครงการรับจำนำ ทำให้มีข้าวเปลือกเข้าสู่ตลาดไม่มากนักประกอบกับราคาส่งออกข้าวสูงขึ้น โดยเฉพาะข้าวหอมมะลิ ที่ได้มีการกำหนดมาตรฐานทำให้สามารถขายได้ในราคาที่สูงขึ้นจึงส่งผลให้ข้าวเปลือกราคาสูงขึ้นตามไปด้วย

สำหรับปีการผลิต 2546/47 เริ่มมีการเก็บเกี่ยวตั้งแต่ปลายเดือนตุลาคมที่ผ่านมา และจะทยอยเก็บเกี่ยวมากขึ้นเป็นลำดับ ราคาข้าวเปลือกนับว่ายังอยู่ในเกณฑ์ดีโดยราคาข้าวเปลือกหอมมะลิใหม่ (ความชื้น 15% ต้นข้าว 36 กรัม) ราคาตันละ 8,000-8,200 บาท ข้าวเปลือกเหนียวใหม่ราคาตันละ 6,500-6,700 บาท ข้าวเปลือกเจ้าพันธุ์ไวแสงราคาตันละ 5,650-5,900 บาท ข้าวเปลือกพันธุ์ไม่ไวแสง (กข.) ราคาตันละ 4,600-4,700 บาท ในขณะนี้รัฐบาลกำลังดำเนิน โครงการรับจำนำข้าวเปลือกเริ่มตั้งแต่วันที่ 1 พย. 46 - 28 กพ. 47 ซึ่งจะเป็นการช่วยดึงอุปทานส่วนหนึ่งไม่ให้ข้าวออกมามากจนเกินความต้องการของตลาด ซึ่งจะช่วยให้ราคาในตลาดทั่วไปไม่ตกต่ำ

4. การส่งออก

ในปี 2546 ทางกรมได้ตั้งเป้าหมายการส่งออกข้าวไปต่างประเทศไว้ที่ 7.3 ล้านตันข้าวสาร โดยตั้งแต่ 1 มค. - 30 พย. 46 ตัวเลขเบื้องต้นจากกรมการค้าต่างประเทศแจ้งว่าไทยส่งข้าวออกไปต่างประเทศแล้วจำนวน 6,740,714 ตัน มากกว่าปีก่อนในระยะเวลาเดียวกันที่ส่งออกได้ 6,678,416 ตัน อยู่ 62,298 ตัน หรือร้อยละ 93 คาดว่าจะส่งข้าวออกได้ตามเป้าหมายที่กำหนดไว้

5. สภาพปัญหาและสาเหตุ

5.1 ผลผลิตส่วนใหญ่ออกสู่ตลาดพร้อมกันมากและกระจุกตัวในช่วงต้นฤดู ทำให้ราคาคงต่ำ

5.2 เศรษฐกิจโลกและประเทศผู้ซื้อซึ่งอยู่ในภาวะตกต่ำ การขายข้าวในตลาดโลกมีการแข่งขันกันสูง ตลาดข้าวจึงเป็นของผู้ซื้อ

5.3 ราคาข้าวส่งออกมีผลต่อราคาภายในประเทศหากราคาส่งออกสูงทำให้ราคาภายในประเทศสูงตามไปด้วย

6. มาตรการรับจำนำข้าวเปลือกนาปี ปีการผลิต 2546/47

6.1 เป้าหมาย ปริมาณรับจำนำรวม 9.0 ล้านตันข้าวเปลือก จำแนกเป็นข้าวเปลือกหอมมะลิ 5.0 ล้านตัน ข้าวเปลือกเหนียว 1.0 ล้านตัน และข้าวเปลือกเจ้านาปี 3.0 ล้านตัน ดังนี้:-

(1) การรับจำนำที่ยังคง ให้ ธ.ก.ส. รับจำนำจากเกษตรกรและสถาบันเกษตรกร ที่มีฐานะเป็นของตนเอง รวมจำนวน 4.5 ล้านตันข้าวเปลือก จำแนกเป็นข้าวเปลือกหอมมะลิจำนวน 3.0 ล้านตัน ข้าวเปลือกเจ้านาปี จำนวน 0.5 ล้านตัน และข้าวเปลือกเหนียว จำนวน 1.0 ล้านตัน

(2) การรับจำนำและออกใบประทวน ให้ อคส. และ อ.ค.ก. รับฝากและออกใบประทวน และ ธ.ก.ส. รับจำนำใบประทวนที่ อคส. และ อ.ค.ก. ออกให้แก่เกษตรกรและสถาบันเกษตรกรที่ไม่มีฐานะเป็นของตนเอง หน่วยงานต่างๆ กัน รวมจำนวน 4.5 ล้านตันข้าวเปลือก จำแนกเป็นข้าวหอมมะลิจำนวน 2.0 ล้านตัน และข้าวเปลือกเจ้านาปี จำนวน 2.5 ล้านตัน

6.2 ราคารับจำนำ ให้กำหนดราคารับจำนำข้าวเปลือกหอมมะลิตามชั้นคุณภาพโดยรับราคาสูงขึ้นจากปีที่ผ่านมา ตันละ 200 บาท ทุกชั้นคุณภาพ ส่วนข้าวเปลือกหอมจังหวัด ข้าวเปลือกเหนียว และข้าวเปลือกเจ้าพันธุ์ไวแสง กำหนดราคารับจำนำเท่ากับปีก่อน สำหรับข้าวเปลือกเจ้าพันธุ์ กข. ซึ่งเป็นข้าวพันธุ์ไม่ไวแสง (เป็นพันธุ์เดียวกันกับการปลูกข้าวนาปรัง) ให้กำหนดราคารับจำนำเท่ากับข้าวเปลือกเจ้านาปรัง ปี 2546 โดยเป็นราคารับจำนำ ณ ความชื้นไม่เกิน 15% ดังนี้:-

(1) ข้าวเปลือกหอมมะลิ

ชนิดสีได้ต้นข้าว 42 กรัม	ตันละ	7,000 บาท
ชนิดสีได้ต้นข้าว 40 กรัม	ตันละ	6,900 บาท
ชนิดสีได้ต้นข้าว 38 กรัม	ตันละ	6,800 บาท
ชนิดสีได้ต้นข้าว 36 กรัม	ตันละ	6,700 บาท

โดยราคารับจํานำใบประทวนข้างต้นให้ปรับเพิ่ม – ลด ตามจำนวนกรัมในอัตรากรัมละ 50 บาท ส่วนราคารับจํานำข้าวเปลือกหอมมะลิที่ยุ้งวางของเกษตรกรให้กำหนดราคารับจํานำตันละ 6,700 บาท และสำหรับ ราคารับจํานำข้าวเปลือกหอมจังหวัดในภาคเหนือตอนล่างและภาคกลาง เป็นราคารับจํานำใบประทวนระหว่าง ตันละ 5,460 – 5,700 บาท ทั้งนี้ให้เป็นไปตามคุณภาพที่กำหนด

(2) ข้าวเปลือกเจ้าหน้าปี

(2.1) พันธุ์ ไวแสง

ข้าวเปลือกเจ้า 100% (ชนิดสีเป็นข้าวสาร 100 %)	ตันละ	5,330 บาท
ข้าวเปลือกเจ้า 5% (ชนิดสีเป็นข้าวสาร 5 %)	ตันละ	5,235 บาท
ข้าวเปลือกเจ้า 10% (ชนิดสีเป็นข้าวสาร 10 %)	ตันละ	5,045 บาท
ข้าวเปลือกเจ้า 15% (ชนิดสีเป็นข้าวสาร 15 %)	ตันละ	4,950 บาท
ข้าวเปลือกเจ้า 25% (ชนิดสีเป็นข้าวสาร 25 %)	ตันละ	4,760 บาท

(2.2) พันธุ์ กข. ซึ่งเป็นพันธุ์ไม่ไวแสงและเป็นพันธุ์เดียวกับการปลูกข้าวนาปรัง

ข้าวเปลือกเจ้า 100% (ชนิดสีเป็นข้าวสาร 100 %)	ตันละ	4,975 บาท
ข้าวเปลือกเจ้า 5% (ชนิดสีเป็นข้าวสาร 5 %)	ตันละ	4,880 บาท
ข้าวเปลือกเจ้า 10% (ชนิดสีเป็นข้าวสาร 10 %)	ตันละ	4,785 บาท
ข้าวเปลือกเจ้า 15% (ชนิดสีเป็นข้าวสาร 15 %)	ตันละ	4,690 บาท
ข้าวเปลือกเจ้า 25% (ชนิดสีเป็นข้าวสาร 25 %)	ตันละ	4,500 บาท

(3) ข้าวเปลือกเหนียว

ข้าวเปลือกเหนียว 10% เมล็ดยาว	ตันละ	5,900 บาท
ข้าวเปลือกเหนียวชนิดกละ	ตันละ	5,650 บาท

1.1.3 ระยะเวลารับจํานำ 1 พย. 46 – 28 กพ. 47 ยกเว้นภาคใต้ให้รับจํานำ กพ. – พค. 47

1.1.4 ระยะเวลาไถ่ถอน 3 เดือนนับถัดจากเดือนที่รับจํานำ

7. ผลการดำเนินงาน**ผลการรับจำหน่ายข้าวเปลือกนาปี ปี 2546/47**

ตั้งแต่ 1 - 30 พย. 46 มีปริมาณรับจำหน่ายทั้งสิ้น 526,305 ตัน เป็นข้าวเปลือกเจ้าทั้งหมด ซึ่งเป็นการรับจำหน่ายโดย อคส. จำนวน 176,169 ตัน และ อ.ต.ก. 350,136 ตัน โดยมีโรงสีที่สมัครเข้าร่วมโครงการและเปิดรับจำหน่ายแล้ว จำนวน 350 โรง ใน 27 จังหวัด

สำนักส่งเสริมการค้าสินค้าเกษตร
กรมการค้าภายใน
ธันวาคม 2546

ราคาข้าวเปลือกหอมมะลิ ที่โรงสีรับซื้อในส่วนภูมิภาค

หน่วย : บาท/ตัน

ปี	พย.	ธค.	มค.	กพ.	มีค.	เมย.	พค.	มิย.	กค.	ตค.	กย.	ตล.	เฉลี่ย
2534/35	4,502	4,488	3,915	4,275	4,250	4,347	4,517	4,652	4,976	4,942	4,790	4,720	4,531
2535/36	4,850	4,176	4,297	4,450	4,376	4,369	4,395	4,450	4,698	4,787	4,850	4,774	4,485
2536/37	4,850	4,617	4,952	5,082	4,909	4,874	4,900	4,880	4,790	4,850	4,850	4,850	4,870
2537/38	4,850	3,972	4,062	4,137	4,115	4,117	4,200	4,355	4,806	4,951	4,957	5,184	4,357
2538/39	4,642	4,658	4,810	4,850	4,850	5,105	5,326	5,697	5,786	6,119	6,969	6,992	5,184
2539/40	6,900	6,172	6,825	7,214	7,819	7,950	7,990	8,340	9,174	9,651	9,215	8,785	7,804
2540/41	6,835	7,140	9,352	9,508	8,909	8,738	8,709	8,664	8,501	8,388	8,041	7,258	8,474
2541/42	6,332	6,298	6,855	6,685	6,603	6,462	6,614	6,638	6,958	7,436	8,455	8,354	6,974
2542/43	7,850	6,676	6,743	6,781	6,885	6,977	7,311	7,477	8,005	8,135	8,177	8,146	7,284
2543/44	7,289	6,413	6,583	6,389	6,085	6,140	5,933	5,750	5,711	5,170	4,929	5,151	5,962
2544/45	4,867	4,822	5,216	5,410	5,472	5,550	5,625	6,248	6,735	6,785	6,874	6,758	5,864
2545/46	6,340	6,375	6,425	6,778	7,560	7,850	7,990	8,340	8,465	8,818	9,315	8,950	7,767
2546/47	7,980												7,980

หมายเหตุ เป็นราคารับซื้อเฉลี่ยหน้าโรงสีจังหวัดสุรินทร์ สุพรรณบุรี อุบลราชธานี และนครราชสีมา

ราคาข้าวเปลือกเหนียว (เมล็ดยาว) ที่โรงสีรับซื้อในส่วนภูมิภาค

หน่วย : บาท/ตัน

ปี	พย.	ธค.	มค.	กพ.	มีค.	เมย.	พค.	มิย.	กค.	ตค.	กย.	ตล.	เฉลี่ย
2534/35	3,907	3,613	3,707	4,178	4,173	4,176	4,397	4,272	4,273	4,152	3,941	3,649	4,037
2535/36	3,413	3,694	3,571	3,850	3,776	3,730	3,684	3,412	3,359	3,205	3,268	3,486	3,537
2536/37	3,754	3,614	3,861	3,843	3,678	3,799	3,755	3,684	3,684	3,741	3,875	3,875	3,764
2537/38	3,450	3,493	3,578	3,683	3,684	3,943	4,186	4,394	4,807	5,013	4,805	4,838	4,156
2538/39	4,254	4,495	4,800	4,771	4,770	4,820	4,874	5,037	4,964	5,280	5,828	5,108	4,917
2539/40	5,008	5,180	5,796	6,169	6,338	6,338	6,513	6,863	7,638	8,206	8,321	8,589	6,747
2540/41	7,993	7,234	8,491	8,521	7,880	7,970	8,099	8,033	7,971	7,880	7,730	7,155	7,913
2541/42	6,263	6,000	5,831	5,536	5,241	5,033	5,174	4,877	4,783	4,997	5,304	4,876	5,326
2542/43	4,562	4,790	4,667	4,549	4,528	4,706	4,831	4,828	5,068	5,203	5,208	5,295	4,853
2543/44	5,111	4,997	5,467	5,612	5,550	5,651	5,795	5,948	6,018	5,830	5,750	5,509	5,603
2544/45	4,739	5,006	5,063	5,124	5,112	5,374	5,657	5,781	5,913	6,155	6,293	6,073	5,524
2545/46	5,568	5,236	5,397	5,774	5,950	6,000	6,058	6,229	6,576	6,923	7,125	6,248	6,090
2546/47	6,220												6,220

หมายเหตุ : เป็นราคารับซื้อเฉลี่ยหน้าโรงสีจังหวัดสุพรรณบุรี

สำนักส่งเสริมการค้าสินค้าเกษตร

มา : สำนักงานการค้าภายในจังหวัด

ราคาข้าวเปลือกเจ้าหน้าปี 5% ตลาดกลางก้านนทรวง

หน่วย : บาท/ตัน

ปี	พย.	ธค.	มค.	กพ.	มีค.	เมย.	พค.	มิย.	กค.	ตค.	กย.	ตล.	เฉลี่ย
2535/36	3,782	3,729	3,404	3,396	3,269	3,093	2,725	2,782	2,906	3,123	3,125	3,264	3,217
2536/37	4,257	4,044	4,335	4,471	4,263	4,238	3,849	3,766	3,836	4,408	4,075	3,812	4,113
2537/38	3,775	3,696	3,835	3,886	3,869	3,925	4,039	4,549	5,001	5,125	5,246	5,482	4,369
2538/39	4,655	4,722	5,137	5,075	5,075	5,075	5,075						4,973
2539/40		4,855	5,085	5,028	5,048	4,891							4,981
2540/41			7,253	7,494	6,650								7,132
2541/42			6,271	6,050									6,161
2542/43		4,720	4,824	4,975									4,840
2543/44		4,550	4,550	4,550	4,550								4,550
2544/45	4,450	4,553	4,624	4,761	4,650							4,750	4,631
2545/46	4,750	4,700	4,732	4,750	4,750								4,736
2546/47	4,383												4,383

ราคาข้าวเปลือกเจ้าหน้าปี 5% ตลาดกลางจังหวัดพิษณุโลก

ปี	พย.	ธค.	มค.	กพ.	มีค.	เมย.	พค.	มิย.	กค.	ตค.	กย.	ตล.	เฉลี่ย
2535/36	3,717	3,478	3,252	3,341	3,122	2,783	2,636	2,598	2,785	3,035	3,063	3,264	3,090
2536/37	3,986	3,904	4,264	4,411	3,846	3,495	3,342	3,766	3,836	4,025	3,953	3,842	3,889
2537/38	3,551	3,490	3,578	3,700	3,810	3,792	3,945	4,394	4,866	5,152	5,130	5,235	4,220
2538/39	4,364	4,488	4,968	4,900	4,864	4,681	4,703						4,710
2539/40		4,448	5,143	5,134	5,090	4,958	4,875						4,941
2540/41		6,050	6,956	7,350									6,785
2541/42		5,435	6,057	5,668	5,465								5,656
2542/43	4,915	4,725	4,850	4,958	4,799	4,472							4,787
2543/44	4,715	4,132	4,186	4,267	4,127								4,285
2544/45	4,328	4,289	4,405	4,650	4,650	4,650						4,706	4,525
2545/46	4,627	4,475	4,593	4,646	4,650								4,598
2546/47	4,488												4,488

ราคาข้าวเปลือกหน้าปี 5% เฉลี่ยตลาดกลางก้านนทรวงและตลาดกลางจังหวัดพิษณุโลก

ปี	พย.	ธค.	มค.	กพ.	มีค.	เมย.	พค.	มิย.	กค.	ตค.	กย.	ตล.	เฉลี่ย
2535/36	3,750	3,604	3,328	3,369	3,196	2,938	2,681	2,690	2,846	3,079	3,094	3,264	3,153
2536/37	4,122	3,974	4,300	4,441	4,055	3,867	3,596	3,766	3,836	4,217	4,014	3,827	4,001
2537/38	3,663	3,593	3,707	3,793	3,840	3,859	3,992	4,472	4,934	5,139	5,188	5,359	4,295
2538/39	4,510	4,605	5,053	4,988	4,970	4,878	4,889						4,842
2539/40		4,652	5,114	5,081	5,069	4,925	4,875						4,953
2540/41		6,050	7,105	7,422	6,650								6,807
2541/42		5,435	6,164	5,859	5,465								5,731
2542/43	4,915	4,723	4,837	4,967	4,799	4,472							4,785
2543/44	4,715	4,341	4,368	4,409	4,339								4,434
2544/45	4,389	4,421	4,514	4,706	4,650	4,650						4,728	4,580
2545/46	4,688	4,588	4,663	4,698	4,700								4,667
2546/47	4,434												4,434

สำนักส่งเสริมการค้าสินค้าเกษตร

ราคาข้าวเปลือกเจ้านาปรัง ความชื้น 15% ตลาดก้านทร้ง

หน่วย : บาท/ตัน

ปี	มค.	กพ.	มีค.	เมย.	พค.	มิย.	กค.	ตค.	กย.	ตล.	พย.	ธค.	เฉลี่ย
2534					3,827	3,860	4,262	4,239	4,128	3,907	3,894	3,808	3,991
2535					3,415	3,418	3,717	3,754	3,688	3,509	3,538	3,425	3,558
2536				2,350	2,456	2,600	2,865	3,011	3,000	3,363			2,806
2537				3,745	3,081	3,060	3,342	3,788	3,803	3,821	3,850		3,561
2538				3,707	3,913	4,542	4,961	4,879	4,950	5,237	4,705		4,612
2539			4,950	4,338	4,475	4,800	4,781	4,493	4,692	4,336	4,296	4,356	4,552
2540			4,494	4,269	4,389	4,375	4,794	5,125	5,228	5,563	5,500	5,956	4,969
2541	6,575	6,770	6,599	6,681	6,568	7,211	7,281	7,400	7,296	6,495	5,544	5,679	6,675
2542	6,213	5,611	5,368	4,859	4,840	5,200	5,303	5,248	4,997	4,671	4,655	4,797	5,147
2543	4,825		4,659	4,419	4,561	4,674	4,380	4,450	4,025	4,245	4,322	4,385	4,450
2544	4,498	4,492	4,273	4,185	4,250	4,385	4,450	4,160	4,330	4,345	4,344	-	4,337
2545	-	-	4,576	4,606	4,845	4,956	4,750	4,640	4,650	4,681			4,729
2546	-	-	4,580	4,550	4,550	4,731	4,902	4,713	4,707	4,603			4,671

ราคาข้าวเปลือกเจ้านาปรัง ความชื้น 15% ตลาดกลางจังหวัดพิษณุโลก

หน่วย : บาท/ตัน

ปี	มค.	กพ.	มีค.	เมย.	พค.	มิย.	กค.	ตค.	กย.	ตล.	พย.	ธค.	เฉลี่ย
2534				3,705	3,761	3,775	4,061	4,193	4,085	3,777	3,767	3,704	3,870
2535			3,725	3,687	3,572	3,323	3,592	3,634	3,506	3,443	3,422	3,275	3,518
2536			2,725	2,508	2,309	2,417	2,714	2,959	3,003	3,042			2,710
2537				3,495	3,070	2,823	3,163	3,683	3,713	3,608			3,365
2538			3,752	4,648	3,790	4,336	4,786	4,780	4,687	5,037	4,413		4,470
2539			4,655	4,035	4,032	4,449	4,644	4,444	4,530	4,518	4,308	4,294	4,391
2540			4,670	4,100	4,578	4,625	5,060	5,072	5,157	5,570	5,075	5,850	4,976
2541	7,437	7,126	6,231	6,695	6,599	7,267	7,186	7,286	7,148	6,164	5,192	5,488	6,652
2542	6,020	5,560	5,131	4,532	4,714	5,141	5,098	5,070	4,780	4,348	4,552	4,585	4,961
2543	4,740	4,889	4,677	4,316	4,173	4,123	4,080	4,221	3,775	4,192	4,177	4,156	4,293
2544	4,198	4,212	4,050	3,916	4,030	4,225	4,310	4,198	4,298	4,250	4,225	4,303	4,185
2545	4,439	4,617	4,571	4,589	4,610	4,635	4,492	4,410	4,425	4,492			4,528
2546	-	-	4,490	4,475	4,586	4,689	4,687	4,578	4,648				4,593

ราคาข้าวเปลือกนาปรัง ความชื้น 15% เฉลี่ย ตลาดก้านทร้งและจังหวัดพิษณุโลก

หน่วย : บาท/ตัน

ปี	มค.	กพ.	มีค.	เมย.	พค.	มิย.	กค.	ตค.	กย.	ตล.	พย.	ธค.	เฉลี่ย
2534				3,705	3,794	3,818	4,162	4,216	4,107	3,842	3,831	3,756	3,915
2535			3,725	3,687	3,494	3,371	3,655	3,694	3,597	3,476	3,480	3,350	3,553
2536			2,725	2,429	2,383	2,509	2,790	2,985	3,002	3,203			2,753
2537				2,620	3,076	2,942	3,253	3,736	3,758	3,715	3,850		3,369
2538			3,752	3,678	3,852	4,439	4,874	4,830	4,819	5,137	4,559		4,438
2539			4,803	4,187	4,254	4,625	4,713	4,469	4,611	4,427	4,302	3,838	4,423
2540			4,582	4,185	4,484	4,500	4,927	5,098	5,193	5,567	5,603	5,903	5,004
2541	7,006	6,948	6,415	6,688	6,584	7,239	7,234	7,343	7,208	6,301	5,368	5,583	6,660
2542	6,117	5,586	5,250	4,696	4,777	5,170	5,201	5,159	4,888	4,510	4,604	4,691	5,054
2543	4,787	4,889	4,668	4,368	4,367	4,398	4,230	4,336	3,900	4,218	4,250	4,271	4,390
2544	4,348	4,352	4,162	4,050	4,140	4,305	4,380	4,179	4,314	4,298	4,284	4,303	4,260
2545	4,439	4,617	4,574	4,598	4,728	4,793	4,621	4,525	4,538	4,587			4,602
2546	-	-	4,535	4,513	4,568	4,710	4,795	4,646	4,678				4,635

ราคาขายส่งข้าวสารหอมมะลิ 100% ชั้น 2 ในตลาดกรุงเทพมหานคร

หน่วย : บาท/100 กก.

ปี	มค.	กพ.	มีค.	เมย.	พค.	มิย.	กค.	ตค.	กย.	ตค.	พย.	ธค.	เฉลี่ย
2534	798	868	845	820	824	819	863	893	905	902	900	928	864
2535	810	845	824	840	879	906	953	941	935	933	937	994	900
2536	1,010	871	860	864	871	902	940	935	951	960	1,031	1,039	936
2537	1,167	1,150	1,058	1,071	1,040	1,036	1,026	1,042	1,031	1,025	989	829	1,039
2538	1,015	1,075	1,075	957	815	880	941	921	935	1,043	1,019	1,021	975
2539	1,038	1,079	1,086	1,074	1,056	1,085	1,108	1,197	1,410	1,042	1,405	1,420	1,167
2540	1,484	1,580	1,754	1,720	1,788	1,891	2,101	2,156	2,080	1,910	1,758	1,936	1,847
2541	2,564	2,386	2,156	2,068	2,088	2,033	1,896	1,810	1,698	1,518	1,422	1,430	1,922
2542	1,454	1,423	1,378	1,348	1,378	1,370	1,476	1,563	1,908	1,850	1,721	1,530	1,533
2543	1,520	1,531	1,543	1,563	1,727	1,840	2,028	2,015	1,983	1,970	1,910	1,887	1,793
2544	1,443	1,345	1,306	1,297	1,227	1,145	1,117	996	952	1,032	1,088	1,031	1,165
2545	1,021	1,053	1,044	1,050	1,105	1,219	1,309	1,311	1,345	1,275	1,278	1,252	1,189
2546	1,359	1,440	1,686	1,811	1,837	1,862	1,855	1,972	2,074	1,888	1,865		1,786

ราคาขายส่งปลายข้าวสารหอมมะลิในตลาดกรุงเทพมหานคร

หน่วย : บาท/100 กก.

ปี	มค.	กพ.	มีค.	เมย.	พค.	มิย.	กค.	ตค.	กย.	ตค.	พย.	ธค.	เฉลี่ย
2534	375	431	404	409	407	379	402	430	456	451	429	422	416
2535	423	430	432	431	428	436	439	439	429	427	428	400	429
2536	391	397	364	341	330	338	351	364	371	371	384	362	364
2537	349	361	367	368	373	384	412	463	484	501	499	515	423
2538	535	497	511	515	545	643	686	659	661	689	685	631	605
2539	613	586	602	570	589	583	552	506	547	513	502	480	554
2540	518	564	591	591	608	610	645	661	694	677	668	809	636
2541	886	821	768	782	802	823	832	892	945	914	788	800	838
2542	826	822	825	824	827	824	839	812	825	812	712	616	797
2543	601	603	605	611	585	569	591	610	598	622	579	569	595
2544	572	582	624	651	692	757	781	810	802	805	712	685	706
2545	722	704	682	680	671	672	680	697	713	712	697	670	692
2546	636	650	628	605	614	639	642	673	705	704	678		652

ที่มา : สำนักส่งเสริมการค้าสินค้าเกษตร

File : PX006

หน่วย : บาท/100 กก.

ปี	มค.	กพ.	มีค.	เมย.	พค.	มิย.	กค.	ตค.	กย.	ตค.	พย.	ธค.	เฉลี่ย
2534	735	795	766	709	712	728	753	744	722	670	644	648	719
2535	666	670	682	680	664	661	681	654	620	601	615	623	651
2536	638	616	584	473	421	448	472	499	494	640	782	799	572
2537	905	881	684	638	543	501	539	587	611	620	623	618	646
2538	656	665	676	661	682	760	818	796	863	924	803	813	760
2539	880	888	886	814	819	848	875	804	790	757	768	797	827
2540	880	863	807	753	795	792	905	864	926	956	933	1,122	883
2541	1,450	1,287	1,156	1,178	1,213	1,324	1,319	1,304	1,270	1,078	941	970	1,208
2542	1,058	987	902	828	854	898	900	886	876	819	851	846	892
2543	858	892	821	770	751	742	716	718	709	766	769	758	773
2544	755	748	729	716	720	740	743	724	729	719	741	752	735
2545	807	825	786	797	833	828	782	767	763	782	776	777	794
2546	824	832	806	807	814	826	806	779	766	741	734		794

ราคาขายส่งข้าวสารเจ้า 5% ตลาดกรุงเทพมหานคร

หน่วย : บาท/100 กก.

ปี	มค.	กพ.	มีค.	เมย.	พค.	มิย.	กค.	ตค.	กย.	ตค.	พย.	ธค.	เฉลี่ย
2533	664	717	696	652	625	612	609	613	611	656	629	622	642
2534	712	772	740	680	682	698	723	716	698	644	637	620	694
2535	640	645	660	654	630	623	650	625	593	572	588	595	623
2536	614	569	504	441	398	418	444	471	464	574	691	674	522
2537	798	759	558	556	498	458	499	554	585	589	598	598	588
2538	635	642	653	630	658	738	789	764	838	898	776	790	734
2539	860	855	820	740	753	776	842	770	759	722	730	758	782
2540	838	822	769	710	735	748	852	828	883	923	907	1,090	842
2541	1,401	1,233	1,119	1,140	1,162	1,288	1,254	1,238	1,230	1,043	910	927	1,162
2542	1,022	949	868	799	822	866	873	859	831	780	816	819	859
2543	824	833	767	724	687	689	684	694	679	745	742	731	733
2544	730	724	700	671	675	694	707	696	710	702	714	726	704
2545	785	800	764	773	803	799	758	745	740	751	751	750	768
2546	794	797	782	783	785	795	774	747	738	721	714		766

ราคาขายส่งปลายข้าวขาว A-1เลิศ(ใหม่) ตลาดกรุงเทพมหานคร

หน่วย : บาท/100 กก.

ปี	มค.	กพ.	มีค.	เมย.	พค.	มิย.	กค.	ตค.	กย.	ตค.	พย.	ธค.	เฉลี่ย
2534	372	422	403	408	402	378	401	426	448	445	427	422	413
2535	430	428	429	426	399	385	397	416	401	390	392	364	405
2536	377	391	358	334	323	325	330	356	363	362	372	344	353
2537	335	344	344	347	357	372	401	452	480	495	491	512	411
2538	532	494	507	511	542	640	685	657	657	686	681	628	602
2539	608	581	598	555	564	541	524	477	494	478	474	477	531
2540	502	536	552	511	507	514	575	620	669	663	650	798	591
2541	873	798	717	699	698	770	818	888	934	906	782	792	806
2542	794	718	677	618	625	690	724	728	683	604	597	522	665
2543	531	531	520	504	495	486	519	533	540	533	510	515	518
2544	534	524	497	501	522	545	585	589	612	602	541	541	549
2545	581	588	596	595	591	586	580	579	595	642	631	609	598
2546	595	591	570	560	556	584	578	583	584	581	583		579

ราคาขายส่งข้าวสารเจ้า 25%เลิศ ในตลาดกรุงเทพมหานคร

px006-2

หน่วย : บาท/100 กก.

ปี	มก.	กพ.	มีค.	เมย.	พค.	มิย.	กค.	สค.	กย.	ตค.	พย.	ธค.	เฉลี่ย
2534	590	646	606	555	577	585	601	593	585	535	529	513	576
2535	535	551	591	596	580	571	592	567	547	525	539	537	561
2536	549	508	416	376	363	382	405	428	427	506	583	568	459
2537	646	614	504	495	458	431	461	541	554	562	565	570	533
2538	605	602	619	602	632	710	754	722	783	828	743	752	696
2539	797	795	771	689	688	707	743	695	694	650	656	670	713
2540	746	731	698	581	683	684	775	760	815	837	827	1,008	762
2541	1,265	1,112	1,003	1,006	1,037	1,158	1,162	1,160	1,144	1,003	870	883	1,067
2542	941	868	814	748	758	816	825	820	789	741	767	753	803
2543	759	765	714	675	645	643	640	651	647	700	691	681	684
2544	683	675	648	626	634	655	675	670	684	676	670	680	665
2545	733	748	721	728	749	746	713	704	702	725	723	717	726
2546	746	762	730	729	732	743	735	707	705	689	681		724

ราคาขายส่งข้าวหนึ่ง 100 % ตลาดกรุงเทพมหานคร

หน่วย : บาท/100 กก.

ปี	มก.	กพ.	มีค.	เมย.	พค.	มิย.	กค.	สค.	กย.	ตค.	พย.	ธค.	เฉลี่ย
2534	669	737	702	677	678	698	713	726	691	669	655	633	687
2535	638	644	638	622	583	574	595	588	572	581	581	560	598
2536	563	557	539	470	431	471	478	504	507	524	624	655	527
2537	649	613	582	553	543	534	583	644	628	621	616	603	597
2538	622	615	626	612	633	713	808	811	849	875	797	801	730
2539	854	844	812	732	773	830	848	783	792	798	801	796	805
2540	809	787	778	740	797	795	921	978	1,055	1,014	985	1,149	901
2541	1,420	1,305	1,103	1,096	1,124	1,268	1,273	1,284	1,265	1,092	764	997	1,166
2542	1,075	976	909	858	882	892	883	915	988	983	1,002	914	940
2543	886	907	863	830	810	811	814	799	752	812	762	763	817
2544	777	730	702	712	735	782	872	857	906	886	803	755	793
2545	793	799	769	761	771	766	751	760	766	790	797	757	773
2546	777	780	762	766	762	784	786	766	760	750	734		766

สำนักส่งเสริมการค้าสินค้าเกษตร

ราคาขายส่งข้าวเหนียว 10% เมล็ดยาว ตลาดกรุงเทพมหานคร

หน่วย : บาท/100 กก.

ปี	มค.	กพ.	มีค.	เมย.	พค.	มิย.	กค.	ตค.	กย.	ตล.	พย.	ธค.	เฉลี่ย
2534	629	685	658	632	637	650	763	827	778	729	716	725	702
2535	737	773	775	767	791	778	778	765	716	610	605	605	725
2536	758	764	705	670	651	625	615	615	602	682	749	692	677
2537	785	771	708	711	700	703	703	688	700	719	669	675	711
2538	744	740	735	764	792	829	929	900	934	869	709	745	808
2539	788	820	823	858	877	854	858	859	900	958	956	1045	883
2540	1,098	1,103	1,124	1,117	1,169	1,201	1,394	1,450	1,546	1,531	1,425	1,510	1,306
2541	1,839	1,784	1,666	1,682	1,653	1,605	1,582	1,545	1,526	1,440	1,274	1,225	1,568
2542	1,231	1,108	974	888	901	839	823	881	966	845	894	935	940
2543	930	867	848	919	966	968	1,026	1,020	1,022	1,025	1,025	1,035	971
2544	1,071	1,030	996	986	985	1,020	1,024	996	985	868	895	891	979
2545	946	929	945	968	1,040	1,047	1,079	1,095	1,138	1,141	1,156	1,145	1,052
2546	1,141	1,163	1,165	1,165	1,165	1,166	1,156	1,371	1,391	1,405	1,239		1,230

ราคาขายส่งปลายข้าวเหนียว A-1 ตลาดกรุงเทพมหานคร

หน่วย : บาท/100 กก.

ปี	มค.	กพ.	มีค.	เมย.	พค.	มิย.	กค.	ตค.	กย.	ตล.	พย.	ธค.	เฉลี่ย
2534	384	398	398	390	398	410	505	540	553	520	483	463	454
2535	458	508	517	511	522	530	533	524	487	416	412	412	486
2536	441	497	435	412	421	417	408	408	405	432	445	451	431
2537	445	434	420	407	416	417	422	450	450	461	451	464	436
2538	526	526	505	511	540	612	671	658	706	708	620	641	602
2539	739	718	707	725	728	704	709	746	785	706	712	763	729
2540	842	846	858	852	855	859	924	958	1,018	1,018	1,052	1,007	924
2541	1,148	987	882	912	909	895	873	875	881	868	793	777	900
2542	800	771	746	754	759	754	745	758	824	674	634	595	735
2543	567	563	520	530	549	556	565	558	547	556	564	609	557
2544	731	870	869	891	926	966	952	843	817	790	680	709	837
2545	756	774	810	807	814	795	812	822	831	844	808	853	811
2546	857	858	845	845	845	817	821	863	904	846	848		850

มา : สำนักส่งเสริมการค้าสินค้าเกษตร

สรุปปริมาณการส่งออกข้าวออกไปต่างประเทศรายเดือน

26

หน่วย: ปริมาณ/เมตริกตัน
มูลค่า/ล้านบาท

เดือน	2531	2532	2533	2534	2535	2536	2537	2538	2539	2540	2541	2542	2543	2544	2545	2546
มค.	228,021	499,514	332,463	368,433	493,725	355,158	477,430	683,322	562,889	377,949	684,258	561,509	453,860	542,617	684,884	580,091
กพ.	270,314	526,274	321,937	302,089	361,739	247,666	416,838	638,035	430,992	287,899	564,678	436,160	531,032	468,532	533,628	544,549
มีค.	269,248	644,052	346,214	346,492	473,847	364,318	393,646	580,866	492,731	374,825	591,276	466,123	495,392	376,301	573,225	482,455
ไตรมาสแรก	767,583	1,669,840	1,000,614	1,017,014	1,329,311	967,142	1,287,914	1,902,223	1,486,612	1,040,673	1,840,212	1,463,792	1,480,284	1,387,450	1,791,737	1,607,095
เมย.	308,246	588,205	245,987	291,879	501,622	349,076	309,502	374,147	417,077	418,520	547,554	379,246	403,915	547,252	484,359	556,881
พค.	300,420	620,560	266,638	404,550	372,490	426,268	286,035	526,393	518,318	396,191	427,058	473,077	557,074	634,543	648,045	586,875
มิย.	335,111	639,924	293,800	363,179	505,072	409,752	270,873	533,577	425,083	473,177	495,114	537,306	396,904	611,925	499,891	532,499
ไตรมาสที่ 2	943,777	1,848,689	806,425	1,059,608	1,379,184	1,185,096	866,410	1,434,117	1,360,478	1,287,888	1,469,726	1,389,629	1,357,893	1,793,720	1,632,295	1,676,255
กค.	374,499	580,433	333,286	347,926	456,637	532,645	271,935	405,274	415,273	425,167	529,767	615,205	544,933	523,064	537,529	684,057
สค.	554,615	527,399	356,565	303,450	304,923	459,738	348,856	376,875	413,516	412,798	525,671	632,679	493,681	699,300	579,915	699,916
กย.	544,417	371,120	371,062	355,763	308,614	297,151	390,331	435,860	312,445	462,548	416,133	623,196	521,024	722,541	570,060	636,090
ไตรมาสที่ 3	1,473,531	1,478,952	1,060,913	1,007,139	1,070,174	1,289,534	1,011,122	1,218,009	1,141,234	1,300,513	1,471,571	1,871,080	1,559,638	1,944,905	1,687,504	2,020,063
ตค.	513,323	317,343	394,761	290,735	310,211	429,540	422,637	337,186	352,704	465,190	461,287	564,073	697,394	813,038	884,155	714,935
พย.	519,003	278,672	336,834	267,687	332,374	415,229	517,985	425,557	429,231	435,278	526,719	658,781	727,417	805,751	682,724	722,365
ธค.	565,525	443,535	334,590	372,983	385,320	518,128	651,224	622,232	480,125	742,667	639,340	767,664	776,768	800,503	567,222	
ไตรมาสที่ 4	1,597,851	1,039,550	1,066,185	931,405	1,027,905	1,362,897	1,591,846	1,384,975	1,262,060	1,643,135	1,627,346	1,990,518	2,201,579	2,419,292	2,134,101	1,437,300
ปริมาณรวม	4,782,742	6,037,031	3,934,137	4,015,166	4,806,574	4,804,669	4,757,292	5,939,324	5,250,384	5,272,209	6,408,855	6,715,019	6,599,394	7,545,367	7,245,637	6,740,713
มูลค่ารวม	34,676	45,462	27,767	30,516	36,214	32,946	38,201	46,792	48,783	60,619	85,394	72,324	68,102	69,261	67,193	67,657

ที่มา : สภาหอการค้าแห่งประเทศไทย (เฉพาะปี 2541 - 2545 เป็นข้อมูลจากกรมการค้าต่างประเทศ)

หมายเหตุ : ปี 2546 เป็นตัวเลขเบื้องต้น

สำนักส่งเสริมการค้าสินค้าเกษตร
กรมการค้าภายใน

มันสำปะหลัง

1. ผลผลิตและความต้องการใช้ (ล้านตันหัวมันสด)	2543/44	2544/45	2545/46	2546/47
ผลผลิตของไทย	18.265	16.868	18.279	20.402
พื้นที่เพาะปลูก (ล้านไร่)	6.558	6.176	6.741	6.968
ความต้องการใช้ภายในประเทศ	5.300	4.295	4.440	NA
การส่งออก	16.035	12.653	13.360	14.000
2. ต้นทุนการผลิตหัวมันสด (บาท/กก.)	0.80	0.81	0.79	-
3. ราคา (บาท/กก.)				
หัวมันสดคละ เกษตรกรขายได้	0.78	1.05	0.91	0.79
หัวมันสดเชื้อแป้ง 25% จ.นครราชสีมา	0.97	1.22	1.09	0.95
มันอัดเม็ด FOB กรุงเทพฯ (US\$/ตัน)	55.50	65.00	67.08	-
แป้งมัน FOB กรุงเทพฯ (US\$/ตัน)	167.50	184.90	172.60	-

4. นโยบายและมาตรการ ปี 2546/47

คณะกรรมการนโยบายและมาตรการช่วยเหลือเกษตรกร (คชก.) อนุมัติเมื่อวันที่ 19 พฤศจิกายน 2546 ให้กระทรวงพาณิชย์ดำเนินการแทรกแซงตลาดมันสำปะหลัง ปี 2546/47 ด้วยการรับจำนำหัวมันสดจากเกษตรกรรายย่อย โดยให้องค์การคลังสินค้า (อคส.) รับฝากเก็บและออกไปประทวน ธนาคารเพื่อการเกษตรและสหกรณ์การเกษตร (ธ.ก.ส.) รับจำนำไปประทวนที่ อคส. ออกให้เกษตรกร ปริมาณรวมทั้งสิ้น 5 ล้านตัน เพื่อแปรสภาพเป็นผลิตภัณฑ์มันสำปะหลัง ราคารับจำนำหัวมันสำปะหลังสด ที่เชื้อแป้ง 25% ณ หน้าโรงงานแป้งมันสำปะหลัง แบ่งเป็น 3 ช่วง ดังนี้

ช่วงที่ 1 ระหว่างปลายเดือนพฤศจิกายน - 31 ธันวาคม 2546 ราคา กก.ละ 1.05 บาท

ช่วงที่ 2 ระหว่าง 1 - 31 มกราคม 2547 ราคา กก.ละ 1.10 บาท

ช่วงที่ 3 ระหว่าง 1 กุมภาพันธ์ - 31 มีนาคม 2547 ราคา กก.ละ 1.15 บาท

ราคารับจำนำดังกล่าวให้เพิ่ม/ลด ตามเปอร์เซ็นต์เชื้อแป้งเปอร์เซ็นต์ละ 0.02 บาท และหากแปรสภาพเป็นผลิตภัณฑ์มันสำปะหลังชนิดอื่นนอกจากแป้งมันสำปะหลัง สามารถให้เท่ากับหรือปรับลดราคาตามสภาพตลาดได้ กำหนดระยะเวลารับจำนำ พฤศจิกายน 2546 - 31 มีนาคม 2547 ระยะเวลาไถ่ถอนภายใน 3 เดือนนับถัดจากเดือนที่รับจำนำ ระยะเวลาโครงการ พฤศจิกายน 2546 - กันยายน 2547

5. สถานการณ์และภาวะการตลาด

ภาวะการซื้อขายภายในประเทศ ผลผลิตในเดือนพฤศจิกายน 2546 ออกสู่ตลาดค่อนข้างน้อย เนื่องจากเกษตรกรส่วนใหญ่ชะลอการนำผลผลิตออกจำหน่ายเพื่อรอจำหน่ายกับทางราชการ ประกอบกับเป็นช่วงเก็บเกี่ยวข้าว ทำให้ขาดแคลนแรงงานในการขุดหัวมัน ส่งผลให้โรงแป้งขาดแคลนวัตถุดิบในการผลิตแป้งมัน จึงได้ปรับราคารับซื้อหัวมันสดจากเกษตรกรสูงขึ้นเป็นลำดับ โดยราคาหัวมันสดเชื้อแป้ง 25% ณ โรงแป้ง จังหวัดนครราชสีมาเฉลี่ยเดือน พฤศจิกายน 2546 อยู่ที่ กก.ละ 0.95 บาท สูงกว่าเดือนก่อน 0.04 บาท/กก. ส่วนราคาหัวมันสดคละที่เกษตรกรขายได้ ณ ไร่นา มีราคาเฉลี่ย 0.79 บาท ปรับตัวสูงขึ้นจากเดือนก่อน 0.02 บาท/กก.

ภาวะการซื้อขายในต่างประเทศ

ตลาด อี.ยู. ราคามันอัดเม็ดในตลาด อี.ยู. ได้ปรับตัวสูงขึ้นจากช่วงปลายเดือนตุลาคม 2546 ประมาณ 1 - 2 ยูโร/ตัน โดยราคามันอัดเม็ดเรือลอยน้ำอยู่ที่ 117 - 118 ยูโร/ตัน ส่วนราคาซื้อขายล่วงหน้าเดือน มกราคม - มิถุนายน 2547 อยู่ที่ 106 - 107 ยูโร/ตัน เนื่องจากราคาธัญพืชในยุโรปยังคงสูงขึ้น ความต้องการมันอัดเม็ดเพื่อนำมาผลิตเป็นอาหารสัตว์ยังคงมีอย่างต่อเนื่อง

ตลาดจีน ราคาแอลกอฮอล์และแป้งข้าวโพดในจีนได้ปรับตัวสูงขึ้น ส่งผลให้จีนเริ่มซื้อน้ำมันสำหรับเดือน ธันวาคม 2546 ในราคา 72 - 73 เหรียญ/ตัน เพิ่มขึ้น 2 - 3 เหรียญ/ตัน ส่วนแป้งมันสำปะหลัง ผู้ซื้อจากจีนได้สอบถามราคาเข้ามามากในช่วงนี้ แต่ผู้ผลิต/ผู้ส่งออกต่างชะลอการเสนอขายแป้งมัน เพื่อรอความชัดเจนในการดำเนินการแทรกแซงตลาดของกระทรวงพาณิชย์

สำนักส่งเสริมการค้าสินค้าเกษตร

8 ธันวาคม 2546

F:มันส.ด.46 D:4 ก.ย.46

ราคามันสำปะหลังและผลิตภัณฑ์

	มค.	กพ.	มีค.	เมย.	พค.	มิย.	กค.	สค.	กย.	ตค.	พย.	ธค.	เฉลี่ย	เฉลี่ย สดก.
ราคาหัวมันสดคละที่เกษตรกรขายได้														
2538	1.08	1.15	1.25	1.22	1.19	1.25	1.34	1.35	1.09	1.05	1.06	1.23	1.19	1.05
2539	1.05	1.00	1.00	0.91	0.86	0.81	0.74	0.70	0.69	0.76	0.73	0.75	0.83	1.00
2540	0.68	0.67	0.67	0.65	0.55	0.53	0.53	0.59	0.67	0.71	0.89	0.98	0.68	0.68
2541	1.08	1.29	1.55	1.65	1.67	1.68	1.84	1.47	1.27	1.01	1.12	0.94	1.38	1.31
2542	0.84	0.88	0.95	0.86	0.80	0.75	0.74	0.68	0.62	0.59	0.74	0.77	0.77	0.83
2543	0.65	0.59	0.58	0.64	0.67	0.70	0.66	0.58	0.54	0.56	0.64	0.67	0.62	0.61
2544	0.67	0.66	0.68	0.69	0.83	0.99	1.06	1.03	0.93	0.93	0.99	0.99	0.87	0.77
2545	1.03	1.05	1.11	1.16	1.12	1.06	1.02	1.04	0.98	0.91	0.94	0.97	1.03	1.05
2546	0.93	0.94	0.93	0.93	0.92	0.91	0.88	0.82	0.81	0.77	0.79		0.88	
ราคาเฉลี่ย 3 ปี 2543 -2545 (ตลอดปี) กก.ละ 0.84 ช่วงผลผลิตออกมาก (พย - มีค.) กก.ละ 0.79 บาท														
ราคาขายส่งตลาดกรุงเทพฯ มันเส้น														
2538	2.89	2.88	2.88	2.89	3.02	3.13	3.13	3.13	3.13	3.13	3.24	3.35	3.08	
2539	2.96	2.83	2.71	2.71	2.84	2.87	2.67	2.60	2.53	2.31	2.25	2.24	2.63	
2540	2.15	2.08	1.89	1.83	1.83	1.83	1.81	1.79	1.87	2.36	2.40	2.57	2.03	
2541	3.01	3.39	3.38	3.11	3.08	2.99	3.04	3.10	3.10	3.10	3.06	2.66	3.09	
2542	2.49	2.53	2.58	2.58	2.67	2.68	2.36	2.21	2.18	2.19	2.27	2.28	2.42	
2543	1.95	1.88	1.89	1.89	1.87	1.86	1.76	1.65	1.60	1.74	1.78	1.92	1.82	
2544	2.01	1.92	1.98	1.98	2.01	2.24	2.38	2.38	2.40	2.55	2.59	2.63	2.26	
2545	2.65	2.74	2.81	2.81	2.90	2.95	2.95			2.70	2.64	2.69	2.78	
2546	2.69	2.60	2.64	2.65	2.65	2.65	2.67	2.67	2.69	2.69	2.59		2.65	
ราคาขายส่งตลาดกรุงเทพฯ มันอัดเม็ด														
2538	2.90	2.98	3.00	3.00	3.03	3.03	3.03	3.17	3.18	3.18	3.32	3.46	3.11	
2539	3.19	2.93	2.93	2.93	3.01	3.05	2.95	2.95	2.95	2.47	2.47	2.50	2.86	
2540	2.30	2.24	2.08	2.03	2.03	2.03	2.01	1.99	2.13	2.49	2.55	2.73	2.22	
2541	3.18	3.69	3.63	3.30	3.25	3.11	3.15	3.30	3.30	3.30	3.29	2.84	3.28	
2542	2.66	2.71	2.75	2.76	2.80	2.80	2.60	2.48	2.45	2.48	2.53	2.48	2.63	
2543	2.15	2.08	2.09	2.09	2.08	2.08	1.99	1.85	1.76	1.83			2.00	
2544	2.13	2.09	2.03	2.07	2.13	2.33	2.33	2.33	2.33	2.33	2.33		2.22	
2545														
2546														
ราคาขายส่งตลาดกรุงเทพฯ แป้งมัน														
2538	9.25	8.25	8.82	8.70	8.80	9.25	9.50	9.50	8.25	8.25	8.25	8.25	8.76	
2539	7.98	6.82	6.82	6.82	6.91	6.95	6.87	5.84	5.84	5.70	5.70	5.95	6.52	
2540	6.47	6.47	6.34	5.46	5.45	5.45	5.45	5.77	6.75	7.23	7.23	8.14	6.35	
2541	9.39	11.53	12.53	12.17	12.17	12.78	12.73	11.21	9.50	8.25	8.25	7.63	10.68	
2542	6.92	6.72	6.34	6.34	6.34	5.80	5.44	5.38	5.27	5.27	5.31	5.43	5.88	
2543	5.38	5.15	5.12	5.33	5.33	5.24	5.17	5.17	5.14	4.89	5.14	5.72	5.23	
2544	5.83	6.17	6.17	6.30	6.84	7.21	8.41	8.28	7.75	7.75	7.91	7.92	7.21	
2545	7.92	7.92	8.06	8.33	8.02	8.17	7.75	7.34	7.17	7.17	7.17	7.17	7.68	
2546	7.38	7.50	7.78	7.50	7.48	7.17	6.55	6.48	6.48	6.48	6.30		7.01	
ราคาส่งออก เอฟ.โอ.บี.มันอัดเม็ด														
2538	3.41	3.41	3.38	3.37	3.37	3.65	3.70	3.62	3.62	3.60	3.80	3.72	3.55	
2539	3.53	3.14	3.25	3.28	3.37	3.30	3.23	3.03	3.04	2.73	2.70	2.58	3.10	
2540	2.48	2.36	2.21	2.11	2.15	2.11	2.11	2.23	2.67	2.76	2.88	3.37	2.45	
2541	3.95	3.57	3.19	3.17	3.10	3.29	3.35	3.38	3.37	3.20	3.14	3.02	3.31	
2542	2.85	2.96	2.72	2.98	3.09	3.12	2.72	2.79	2.83	2.87	2.72	2.68	2.86	
2542	2.32	2.35	2.23	2.26	2.22	2.22	2.18	2.06	2.00	2.02	2.07	2.22	2.18	
2544	2.40	2.26	2.22	2.38	2.50	2.65	2.68	2.82	2.82	2.82	2.82	2.81	2.60	
2545	2.78	2.64	2.62	2.68	2.77	2.85	2.86	2.91	2.96	2.98	2.82	2.69	2.80	
2546	2.77	2.75	2.72	2.79	2.75	2.84	2.81	2.99	3.10	3.24	3.28		2.91	
ราคาส่งออก เอฟ.โอ.บี.แป้งมัน														
2538	8.74	8.73	8.64	8.62	8.81	9.39	10.05	9.56	9.01	8.24	8.26	8.26	8.86	
2539	8.18	8.04	7.78	7.81	7.79	7.83	7.57	7.05	6.82	6.47	6.47	6.84	7.39	
2540	6.47	6.46	6.46	6.49	8.05	6.29	6.82	7.73	8.64	9.50	9.94	11.45	7.86	
2541	12.82	13.76	13.30	12.93	12.79	13.56	12.87	10.93	8.75	8.14	7.97	7.38	11.27	
2542	7.27	7.30	7.47	7.83	7.27	7.35	6.09	6.09	6.39	6.29	6.18	6.28	6.82	
2543	6.13	5.91	5.94	6.16	6.39	6.32	6.41	6.41	6.18	6.44	6.53	6.65	6.29	
2544	6.66	6.58	7.32	7.74	8.06	8.34	8.51	8.15	7.75	7.75	7.80	7.62	7.69	
2545	7.83	7.96	8.42	8.76	8.53	8.03	7.52	7.71	7.46	7.47	7.55	7.55	7.90	
2546	7.67	7.79	7.77	7.66	7.29	7.06	6.87	6.87	6.64	6.52	6.55		7.15	

ที่มา : สำนักงานเศรษฐกิจการเกษตร , กรมการค้าภายใน , สมาคมการค้ามันสำปะหลังไทย

ราคาหัวมันสดเชื้อแป้ง 25% ณ โรงงานแป้งมันสำปะหลัง ปี 2541 - 2546

เดือน	ปี 2541				ปี 2542				ปี 2543				ปี 2544				ปี 2545				ปี 2546			
	นครราชสีมา	กาฬสินธุ์	ชลบุรี	เจนี	นครราชสีมา	กาฬสินธุ์	ชลบุรี	เจนี	นครราชสีมา	กาฬสินธุ์	ชลบุรี	เจนี	นครราชสีมา	กาฬสินธุ์	ชลบุรี	เจนี	นครราชสีมา	กาฬสินธุ์	ชลบุรี	เจนี	นครราชสีมา	กาฬสินธุ์	ชลบุรี	เจนี
มกราคม	1.24	1.26	1.22	1.24	0.98	0.94	0.98	0.97	0.82	0.89	0.71	0.81	0.83	0.70	0.76	0.76	1.16	1.15	1.13	1.15	1.07	1.07	1.06	1.07
กุมภาพันธ์	1.58	1.37	1.42	1.46	1.04	0.98	0.96	0.99	0.79	0.83	0.66	0.76	0.82	0.74	0.80	0.79	1.17	1.19	1.14	1.17	1.05	1.07	1.02	1.05
มีนาคม	1.94	1.66	1.60	1.73	1.07	0.99	1.04	1.03	0.79	0.79	0.65	0.74	0.84	0.76	0.81	0.80	1.27	1.24	1.14	1.22	0.98	1.05	0.95	0.99
เมษายน	2.28	1.70	1.77	1.92	1.07	1.03	1.03	1.04	0.83	0.80	0.70	0.78	0.88	0.80	0.85	0.84	1.33	1.25	1.23	1.27	1.02	1.05	0.91	0.99
พฤษภาคม	2.15	1.83	1.75	1.91	1.00	0.98	0.98	0.99	0.83	0.75	0.71	0.76	1.03	0.92	0.94	0.96	1.31	1.25	1.22	1.26	1.00	1.00	0.89	0.96
มิถุนายน	2.15	1.90	-	2.03	0.91	0.84	0.82	0.86	0.80	0.72	0.71	0.74	1.14	1.05	1.06	1.08	1.32	1.23	1.14	1.23	0.97	0.96	0.85	0.93
กรกฎาคม	2.20	1.88	-	2.04	0.89	0.79	0.71	0.80	0.84	0.69	0.72	0.75	1.30	1.18	1.23	1.24	1.26	1.14	1.00	1.13	0.96	0.89	0.86	0.90
สิงหาคม	1.80	1.64	1.42	1.62	0.80	0.73	0.68	0.74	0.79	0.65	0.72	0.72	1.30	1.02	1.16	1.16	1.16	1.04	1.00	1.07	0.96	0.86	0.87	0.90
กันยายน	1.46	1.38	1.25	1.36	0.77	0.57	0.69	0.68	0.73	0.62	0.69	0.68	1.24	1.05	1.10	1.13	1.14	0.92	1.02	1.03	0.93	0.82	0.91	0.89
ตุลาคม	1.28	1.22	1.02	1.17	0.78	0.62	0.69	0.70	0.72	0.61	0.65	0.66	1.16	1.08	1.10	1.11	1.06	0.94	1.00	1.00	0.91	0.80	0.87	0.86
พฤศจิกายน	1.35	1.24	1.08	1.22	0.85	0.74	0.71	0.77	0.74	0.65	0.66	0.68	1.18	1.08	1.15	1.14	1.06	1.02	0.98	1.02	0.95	0.86	0.87	0.89
ธันวาคม	1.10	1.18	0.93	1.07	0.90	0.88	0.76	0.85	0.83	-	0.72	0.78	1.18	1.13	1.16	1.16	1.16	1.07	1.04	1.09				
เฉลี่ย	1.71	1.52	1.35	1.56	0.92	0.84	0.84	0.87	0.79	0.73	0.69	0.74	1.08	0.96	1.01	1.01	1.20	1.12	1.09	1.14	0.98	0.95	0.91	0.95

ที่มา : สำนักงานการค้าภายในจังหวัด ประมวลโดย สำนักส่งเสริมการค้าสินค้าเกษตร กรมการค้าภายใน

ยางพารา

1. ผลผลิตและความต้องการใช้		ปี 2543	ปี 2544	ปี 2545	ปี 2546	การเปลี่ยนแปลง
					(ประมาณการ)	(%)
ผลผลิตโลก	(ล้านตัน)	6.74	7.11	7.15	7.15	-
การใช้ของโลก	(ล้านตัน)	7.35	7.07	7.33	7.40	.95
ผลผลิตไทย	(ล้านตัน)	2.37	2.42	2.40	2.48	+ 3.33
การใช้ภายในประเทศ	(ล้านตัน)	0.23	0.25	0.26	0.26	-
ปริมาณส่งออก	(ล้านตัน)	2.54	2.55	2.14	2.20	+ 2.80
มูลค่าส่งออก	(ล้านบาท)	60,742	58,702	55,000	58,000	+ 5.45
ที่มา : IRSG , สำนักงานเศรษฐกิจการเกษตร, กรมศุลกากร						
2. ต้นทุน (บาท/กก.)		20.14	19.14	20.59	20.59	-
3. ราคา (บาท/กก.)					(พ.ย.)	
-ยางแผ่นดิบชั้น 3 (เกษตรกรขายได้)		21.47	20.94	26.97	50.55	+87.43
-ยางแผ่นรมควันชั้น 3 (เอฟ.โอ.บี.ท่าเรือกรุงเทพฯ)		27.98	25.70	31.57	52.79	+67.22
-ยางแผ่นรมควันชั้น 3 (ซื้อขายล่วงหน้า ตลาดสิงคโปร์)		26.57	25.75	36.22	56.08	+54.83

4. สภาพปัญหาและการแก้ไขปัญหา

4.1 ในช่วงที่ผ่านมา ได้เกิดปัญหาราคายางพาราตกต่ำ กระทบเกษตรกร โดยองค์การสวนยาง (อสย.) ได้แทรกแซงตลาดโดยต่อเนื่อง ตั้งแต่ปี 2535 จนถึงปี 2544 โดยใช้เงินกู้จากธนาคารกรุงไทย รวมประมาณ 21,000 ล้านบาท เพื่อใช้หมุนเวียนการซื้อยาง และเกิดการขาดทุนในการดำเนินการประมาณ 15,000 ล้านบาท

4.2 การจัดตั้งบริษัทร่วมทุนยาง 3 ประเทศ (ไทย อินโดนีเซีย และมาเลเซีย) คาดว่าจะแก้ไขปัญหา ราคายางตกต่ำได้อย่างยั่งยืน ทำให้ราคายางดีขึ้นและมีเสถียรภาพ มีอำนาจต่อรองในการกำหนดราคาและจัดการด้านการตลาด และมีมติเมื่อวันที่ 28 เมษายน 2546 เห็นชอบให้กระทรวงเกษตรและสหกรณ์จัดสรรเงิน 100 ล้านเหรียญสหรัฐ หรือ 4,400 ล้านบาท ให้กระทรวงการคลังใช้ลงทุนในบริษัทร่วมทุน เนื่องจากกระทรวงเกษตรฯ ไม่สามารถดำเนินการลงทุนได้เองตาม พ.ร.บ. วิธีการงบประมาณ พ.ศ.2502

5. สถานการณ์ปัจจุบัน

ราคายางเคลื่อนไหวอยู่ในระดับสูงสุดในรอบ 10 ปีที่ผ่านมา เกษตรกรจำหน่ายยางแผ่นดิบชั้น 3 กก.ละ 48.00 – 50.00 บาท ผลผลิตยางในช่วงเดือนนี้ออกสู่ตลาดน้อย เนื่องจากเป็นช่วงต้นยางพาราเข้าสู่ช่วงฝนตกในแหล่งผลิตภาคใต้

ราคายางพาราภายในประเทศและต่างประเทศ

ราคายาง (1) 28 พย.46

หน่วย :บาท/กก.

ปี	มค.	กพ.	มีค.	เมย.	พค.	มิย.	กค.	สค.	กย.	ตค.	พย.	ธค.	เฉลี่ย
1. ราคายางแผ่นดิบชั้น 3 ที่เกษตรกรขายได้													
ที่มา : สำนักงานเศรษฐกิจการเกษตร													
2541	24.20	29.52	23.77	23.36	24.20	24.84	24.85	21.65	22.65	23.14	29.58	16.44	24.02
2542	18.50	18.07	17.45	16.19	17.09	17.77	15.43	15.28	17.86	19.63	22.23	19.40	17.91
2543	19.28	22.59	20.20	21.31	21.62	20.89	20.56	21.78	22.39	23.03	22.09	21.90	21.47
2544	21.75	21.74	20.72	22.01	23.82	24.34	22.60	21.30	19.46	19.11	18.53	15.93	20.94
2545	20.15	22.58	23.60	23.32	24.25	29.90	28.82	30.15	32.35	30.00	29.97	30.16	27.10
2546	32.43	34.82	38.60	36.52	36.09	38.95	36.66	38.19	39.22	45.36	43.48		38.21
2. ราคายางแผ่นดิบชั้น 3 ตลาดขนาดใหญ่													
ที่มา : สถาบันวิจัยยาง													
2541	28.22	30.81	26.31	26.50	26.94	27.36	27.16	24.22	24.70	24.86	22.04	19.04	25.68
2542	20.79	19.77	18.99	18.33	19.26	19.40	16.89	16.81	19.57	21.68	24.48	21.22	19.77
2543	21.20	24.12	22.54	23.47	23.69	22.97	22.36	23.77	24.16	25.05	24.12	23.69	23.43
2544	23.53	23.48	22.37	24.11	25.54	27.15	23.92	22.75	24.41	21.04	21.24	22.10	23.47
2545	21.79	23.96	25.63	25.95	26.90	34.52	30.83	32.35	34.08	31.90	32.04	31.57	29.29
2546	37.83	37.30	41.17	40.89	38.40	41.21	39.17	39.28	41.93	46.68	45.44		40.85
3. ราคาส่งออกยางแผ่นรมควันชั้น 3 (เอฟ.โอ.บี) ท่าเรือกรุงเทพฯ													
ที่มา : สถาบันวิจัยยาง													
2541	33.40	36.13	30.57	29.48	30.14	30.30	30.27	27.53	28.67	27.95	25.91	23.02	29.45
2542	24.30	24.30	23.29	22.37	22.13	22.51	20.96	20.87	22.72	25.12	28.05	25.27	23.49
2543	23.89	27.67	26.05	26.32	26.38	25.70	26.00	27.15	27.23	28.61	27.99	26.91	26.66
2544	26.15	25.91	25.39	26.07	26.90	27.69	27.39	26.15	24.42	23.80	23.10	21.08	25.34
2545	24.20	27.06	29.06	29.28	29.78	37.46	34.86	35.83	38.42	36.45	36.20	36.10	32.89
2546	36.25	39.35	41.13	40.70	41.48	43.30	41.50	43.45	43.70	50.28	53.08		43.11
4. ราคาส่งออกยางแผ่นรมควันชั้น 3 ตลาดมาเลเซีย (เอฟ.โอ.บี)													
ที่มา : สถาบันวิจัยยาง													
2541	32.77	34.25	29.83	29.10	29.43	28.48	28.05	26.12	26.48	26.59	24.98	22.41	28.21
2542	24.31	23.22	22.11	20.77	20.66	20.54	19.56	19.78	22.18	24.07	27.01	24.80	22.42
2543	23.02	26.60	25.61	25.93	26.92	26.01	25.46	27.29	26.94	28.05	27.80	28.03	26.47
2544	27.53	26.34	24.24	25.63	26.99	27.37	26.05	25.97	23.71	23.74	23.10	22.86	25.29
2545	23.41	26.02	28.70	29.51	29.52	29.91	37.98	37.92	38.00	34.66	34.86	34.78	32.11
2546	35.20	-	-	-	-	-	-	-	-	-	-	-	35.20
5. ราคายางแผ่นรมควันชั้น 3 ตลาดสิงคโปร์ (เอฟ.โอ.บี)													
ที่มา : สถาบันวิจัยยาง													
2541	33.29	35.54	29.35	29.18	29.97	29.66	29.63	26.43	27.62	27.85	26.61	22.96	29.01
2542	24.65	24.35	22.78	21.72	22.27	22.33	20.60	20.73	22.67	25.42	27.58	24.58	23.31
2543	24.01	27.95	25.70	26.31	26.35	26.07	26.47	27.63	27.73	28.97	28.36	27.82	26.95
2544	26.12	25.67	25.07	26.55	27.27	28.56	27.86	25.70	25.04	23.27	23.10	23.20	25.62
2545	23.40	26.71	27.87	28.28	28.84	32.32	33.29	38.06	36.93	36.16	36.20	36.22	32.02
2546	38.81	41.31	45.02	40.29	39.78	41.00	39.74	42.69	44.60	50.65	50.27		43.11
6. ราคาน้ำยางสด ที่เกษตรกรขายได้													
ที่มา : สำนักงานเศรษฐกิจการเกษตร													
2541	20.83	25.51	27.56	25.74	24.63	24.74	24.71	20.96	18.95	19.62	19.55	16.25	22.42
2542	15.87	17.36	16.45	15.57	15.78	15.81	14.31	13.66	15.12	17.83	20.93	18.20	16.41
2543	17.70	21.25	21.68	21.83	22.32	21.46	19.30	19.60	20.44	20.79	20.83	18.95	20.51
2544	19.46	20.99	20.54	20.76	21.92	23.50	22.66	20.57	19.27	17.53	17.35	13.84	19.87
2545	17.47	20.40	22.35	23.92	23.93	26.78	27.86	25.71	28.61	27.95	26.80	27.99	24.98
2546	30.13	32.07	37.78	39.59	37.46	38.90	35.08	36.46	38.38	42.76	41.15		37.25
7. ราคาส่งออก F.O.B. น้ำยางชั้น ตลาดกรุงเทพฯ													
ที่มา : สำนักงานเศรษฐกิจการเกษตร													
2541	27.80	29.26	28.73	28.28	27.08	26.49	25.92	23.54	23.13	22.50	21.69	19.23	25.30
2542	18.82	19.33	19.05	18.69	19.09	19.33	18.15	17.80	19.92	21.55	24.01	22.66	19.87
2543	21.56	23.03	22.88	23.25	23.74	23.50	23.15	23.23	23.14	23.28	22.90	22.00	22.97
2544	21.09	21.03	21.05	21.55	21.84	22.75	22.13	21.40	20.28			18.34	21.15
2545	20.52	22.54	24.00	24.57	24.69	27.08	26.31	26.63	28.18	27.54	27.39	27.99	25.62
2546	29.23	30.24	35.15	36.50	34.42	34.55	34.63	34.52	34.60	37.44	41.66		34.81

กาแฟ

1. ผลผลิตและความต้องการใช้

	2543/44	2544/45	2545/46	2546/47	การเปลี่ยนแปลง%
(1) ผลผลิตโลก (ล้านตัน)	6.99	6.61	7.45 7.36	6.32 6.43	- 12.63
(2) ผลผลิตไทย (ตัน)	85,860	59,537	54,403	59,793	+ 9.90
(3) ความต้องการใช้ภายใน (ตัน)	30,800	38,900	44,800	50,750	13.10
(4) ปริมาณการส่งออก (ตัน)	65,400	7,000	4,600	-	-
(5) มูลค่าการส่งออก (ล้านบาท)	1,136	239	102	-	-

หมายเหตุ (1) ปริมาณผลผลิตโลก กระทรวงเกษตรสหรัฐฯ
(2) ปริมาณผลผลิตของไทย สำนักงานเศรษฐกิจการเกษตร กระทรวงเกษตร
(3) ความต้องการใช้ภายในประเทศ สอดตามโรงงานผู้ผลิตกาแฟสำเร็จรูปและกาแฟคั่วบด
(4) ปริมาณส่งออก กรมการค้าต่างประเทศและผลผลิตหักความต้องการใช้ภายในประเทศ

2. ต้นทุนการผลิต (บาท/กก.)

2543/44	32.70	33.06	30.42	30 - 31	-
---------	-------	-------	-------	---------	---

3. ราคา (บาท/กก.) ช่วงผลผลิตออกสู่ตลาด พย.-เมย.

และ ออกมาก ธค.-มีค.

ราคาเกษตรกรรายได้ (เกรดคละ)	29.17	32.65	20-37(มค.-มีค.46)	25 - 30	-
ราคาจากผู้ส่งออกรับซื้อจาก อคส.	32.00	23, 22 และ 19.25	-	-	-

4. มาตรการแทรกแซงตลาดเมล็ดกาแฟ ฤดูกาลผลิตปี 2545/46

4.1 มติ คชก. เมื่อ 19 ธค.45

กำหนดมาตรการแทรกแซงตลาดเมล็ดกาแฟ ฤดูกาลผลิตปี 2545/46 ด้วยวิธีรับจำนำจากเกษตรกรรายย่อย โดยให้ อคส.รับฝากเก็บและออกใบประทวนสินค้า และ ธ.ก.ส.รับจำนำใบประทวนสินค้าที่ อคส. ออกให้แก่เกษตรกรปริมาณรวมทั้งสิ้น 45,000 ตัน จำแนกเป็นเมล็ดกาแฟเกรดดี จำนวน 20,000 ตัน ราคา กก.ละ 30 บาท เกรดหนึ่งจำนวน 15,000 ตัน ราคา กก.ละ 27 บาท และเมล็ดกาแฟเกรดสอง จำนวน 10,000 ตัน ราคา กก.ละ 21 บาท ระยะเวลารับจำนำ 20 ธันวาคม 2545-31 มีนาคม 2546 ระยะเวลาไถ่ถอน ภายใน 2 เดือน นับถัดจากเดือนที่รับจำนำ ระยะเวลาโครงการ 20 ธันวาคม 2545 - 30 กันยายน 2546 ทั้งนี้ เพื่อเป็นหลักประกัน รวมทั้งป้องกันการเอารัดเอาเปรียบในช่วงที่ผลผลิตออกสู่ตลาด และเพิ่มทางเลือกในการจำหน่ายผลผลิตแก่เกษตรกร

4.2 ผลการแทรกแซงตลาด

1) เกษตรกรนำเมล็ดกาแฟไปจำนำ รวมทั้งสิ้น 73 ราย จำแนกเป็นจังหวัด สุราษฎร์ธานี 49 ราย (67.12 %) นครศรีธรรมราช 12 ราย (16.44 %) ชุมพร 10 ราย (13.70 %) และระนอง 2 ราย (2.74 %) โดยเกษตรกรนำเมล็ดกาแฟไปจำนำที่หน่วยรับฝากของ อคส.6 หน่วย (หน่วยรับฝากทั้งหมด 12 หน่วย)

2) ปริมาณเมล็ดกาแฟที่รับจํานำ รวมทั้งสิ้น 133.059 ตัน จําแนกเป็นเกรดดี 78.64 ตัน (59.10 %) เกรดหนึ่ง 50.016 ตัน (37.58 %) และ เกรดสอง 4.40 ตัน (3.31 %) และจําแนกเป็นจังหวัดสุราษฎร์ธานี 91.24 ตัน (68.57 %) นครศรีธรรมราช 21.57 ตัน (16.21 %) ชุมพร 17.45 ตัน (13.11 %) และระนอง 2.80 ตัน (2.10 %)

3) ได้เพิ่มทางเลือกในการจําหน่ายผลผลิตให้เกษตรกรและป้องกันการเอารัศเอาเปรียบเกษตรกรในช่วงที่ผลผลิตออกสู่ตลาดมาก ส่งผลให้เกษตรกรส่วนใหญ่ (ประมาณ 80 %) ขายเมล็ดกาแฟได้ราคาสูง กก.ละ 35-40 บาท

5. สถานการณ์ปัจจุบัน ปี 2545/46

5.1 สถานการณ์ตลาดโลก

(1) กระทรวงเกษตรสหรัฐฯ คาดการณ์ผลผลิตกาแฟฤดูการผลิตปี 2545/46 จำนวน 7.33 ล้านตัน (เพิ่มขึ้นร้อยละ 5.61) และสต็อกต้นปี 1.21 ล้านตัน (ลดลงร้อยละ 14.79) ประเทศผู้ผลิตรายใหญ่ คือ บราซิล มีผลผลิตเพิ่มขึ้นร้อยละ 39 ส่วนโคลัมเบียและเวียดนามลดลงร้อยละ 0.9 และ 14.28 ตามลำดับ

(2) ราคาเมล็ดกาแฟตลาดโลก ซึ่งขายล่วงหน้าตลาดลอนดอน (ส่งมอบ พย. มค. มีค.46) 28 พย. 46 เฉลี่ยตันละ 690 ดอลลาร์สหรัฐฯ ต่ำกว่าระยะเดียวกันของปีที่แล้วตันละ 94 ดอลลาร์สหรัฐฯ หรือร้อยละ 13.56

5.2 สถานการณ์ภายในประเทศ

(1) สำนักงานเศรษฐกิจการเกษตรคาดการณ์ผลผลิตกาแฟฤดูการผลิตปี 2546/47 จำนวน 59,793 ตัน (เพิ่มขึ้นร้อยละ 9.90)

(2) ความต้องการใช้เมล็ดกาแฟของโรงงานผู้ผลิตกาแฟสำเร็จรูปและคั่วบดประมาณ 50,750 ตัน เพิ่มขึ้นจากปีที่ผ่านมาซึ่งต้องการใช้ประมาณ 44,800 ตัน ทั้งนี้เนื่องจากผู้ซื้อรายใหญ่ 3 ราย คือ บจ.ควอลิตี้ คอฟฟี่โปรดักท์ส บจ.เขาช่องอุตสาหกรรม (1979) และ บจ.ชาลารี ขยายโรงงานและมีกำลังการผลิตเพิ่มขึ้น ซึ่งจะส่งผลถึงสัดส่วนของเมล็ดกาแฟที่ใช้ภายในประเทศต่อการส่งออกเปลี่ยนแปลงไป (เดิมประมาณร้อยละ 30 ต่อ 70 เป็นประมาณร้อยละ 85 ต่อ 15) และผู้ซื้อภายในประเทศเป็นผู้กำหนดราคาที่สำคัญ

(3) เกษตรกรในแหล่งผลิตจําหน่ายผลผลิตปี 2545/46 เสร็จสิ้นแล้วตั้งแต่เดือนเมษายน 2546 ขณะนี้เกษตรกร จ.ชุมพร และระนอง เก็บเกี่ยวผลผลิตปี 2546/47 แล้วประมาณร้อยละ 5 – 10 ราคาที่ผู้ค้าท้องถิ่นรับซื้อ กก.ละ 25 – 30 บาท

ราคาเมล็ดกาแฟ

7 พย.46

	ดค.	พย.	ธค.	มค.	กพ.	มีค.	เมย.	พค.	มิย.	กค.	สค.	กย.	เฉลี่ย
ราคาที่เกษตรกรขายได้													
2538/39		38.00	35.69	36.49	45.29	39.51	38.59	41.25					39.26
2539/40		24.50	24.50	28.88	32.07	31.75	30.00						28.62
2540/41			47.33	71.25	71.58	60.18	59.94						62.06
2541/42			49.98	56.93	57.17	44.46	43.00						50.31
2542/43	32.50	32.77	32.15	29.10	27.21	20.57	21.50						27.97
2543/44		18.50	31.43	31.24	31.35	31.03	31.46						29.17
2544/45*		21.00	22.00	25.76	25.69	23.07							23.50
2545/46	30.00	31.00	35.00	31.56	34.30	24.35	-						31.04
2546/47		25-31											
ที่มา : สำนักงานเศรษฐกิจการเกษตร													
ขายส่งตลาดกรุงเทพฯ													
2537/38		67.60	54.75	56.17	58.27	65.97							60.55
2538/39		38.00	38.00	38.97	45.20	40.60	41.50						40.38
2539/40				30.00	35.79	30.00							31.93
2540/41				74.84	65.50	62.00							67.45
2541/42				60.00	58.40	49.14							55.85
2542/43	36.25	35.50	32.30	30.50	30.50								33.01
2543/44-2545/46													
มีการขายส่งตลาดกรุงเทพฯ น้อยมาก													
ที่มา : กรมการค้าภายใน													
ราคาส่งออก FOB ไปประเทศในภาคี													
2537/38	81.04	70.48	61.13	59.36	62.18	67.10	59.45	60.03	61.67	61.59	61.51	60.80	63.86
2538/39	52.39		44.44	42.04	39.60	39.60	41.98	41.98	41.17	35.69	31.79	31.85	40.23
2539/40	31.68	33.21	30.84	28.38	27.21	27.21	26.49	25.77	25.77	35.15	42.53	52.09	32.19
2540/41	35.77		61.39	71.35	63.07	63.79	47.54	52.31	52.31	47.56	40.76	50.67	53.32
2541/42				56.99	60.48	48.02	45.63	38.87	46.08	36.74	38.88	48.42	46.68
2542/43			38.10	35.29	28.74	29.87	31.15	28.60	30.16	29.21	26.76	21.48	29.94
2543/44	-	-		19.04	16.21	16.62	15.49	14.64	-	14.31	14.95	10.35	15.20
2544/45			18.13	17.90									
ที่มา : กรมการค้าต่างประเทศ													
ราคาส่งออก FOB ไปประเทศนอกภาคี													
2537/38		67.75	62.82	60.02	61.10	66.85	65.18	65.97	58.03	57.78	66.73	58.99	62.84
2538/39	49.19		53.08	38.61	44.24	39.25	40.10	43.50	35.87	34.12	31.08	32.47	40.14
2539/40	28.47	32.11	26.19	27.48	27.30	27.98	27.13	29.49	33.51	32.71	45.21	46.46	32.00
2540/41	42.19	35.27	54.94	68.12	65.87	57.41	57.48	49.10	50.65	60.48	54.24	40.95	53.06
2541/42				52.93	59.34	50.51	42.30	38.89	39.61	47.68	40.94	32.11	44.92
2542/43	52.49	40.25	37.92	33.19	30.59	28.75	26.26	26.86	24.95	23.94	22.95	23.07	30.94
2543/44				17.89	18.56	17.66	17.52	15.79	20.09	19.91	14.39	14.67	17.39
2544/45	31.12	42.54	-	40.86	39.34	38.87	37.83	38.58	38.18	-	-	-	38.42
ที่มา : กรมการค้าต่างประเทศ													
ราคาซื้อขายล่วงหน้ากาแฟโรบัสต้า ตลาดลอนดอน (เฉลี่ยส่งมอบ 6-7 เดือนข้างหน้า)													
2538/39	57.06	57.07	46.77	44.76	48.55	47.46	47.51	48.27	44.65	39.76	40.07	38.52	46.70
2539/40	34.36	35.80	32.05	35.47	41.21	43.48	42.18	50.90	48.27	49.91	50.33	57.30	43.44
2540/41	59.19	61.97	74.33	93.69	82.76	70.03	71.37	72.11	70.61	63.84	65.63	65.12	70.89
2541/42	62.19	63.38	63.19	61.58	61.08	59.62	55.09	52.78	51.69	47.06	48.83	50.00	56.37
2542/43	48.73	47.20	50.52	45.23	40.22	37.72	36.55	36.90	36.46	36.26	34.01	34.42	40.35
2543/44	32.80	29.10	26.48	28.12	26.67	26.66	25.56	26.62	25.94	25.15	20.19	18.87	26.01
2544/45	18.78	17.22	17.03	16.19	17.71	23.91	23.06	21.94	22.63	21.50	22.76	27.79	21.30
2545/46	29.56	33.94	35.13	36.53	36.01	31.62	32.62	31.93	28.61	29.48	31.51	30.71	32.30
2546/47	28.79	27.40											
ที่มา : ข่าว BISNEWS , Futuresource.com													
หมายเหตุ : * เป็นราคาที่ไม่สอดคล้องกับข้อเท็จจริง													

ไก่เนื้อ

1. การผลิตและการส่งออก

	2542	2543	2544	2545	2546
					ประมาณการ
ผลผลิต (ล้านตัว)	876.71	923.83	998.97	999.99	1,030.00
(พันตัน)	992.29	1,045.63	1,132.86	1,133.90	1,165.00
บริโภคภายใน (พันตัน)	726.62	735.40	731.97	711.83	730.29
ส่งออก - ปริมาณ (พันตัน)	262.37	310.19	398.70	433.51	435.00
- มูลค่า (ล้านบาท)	21,189	24,434	35,482	36,112	NA
2. ราคาไก่มีชีวิต ณ หน้าโรงฆ่า กทม. (บาท/กก.)	26.89	25.72	30.31	25.21	28.05 (พย.)
3. ต้นทุน (บาท/กก.)	24.04	23.60	25.28	27.77 (ต.ค.)	NA

4. ปัญหาและอุปสรรค

4.1 คณะกรรมาธิการยุโรปได้ปรับอัตราภาษีนำเข้าไก่หมักเกลือให้อยู่ในพิกัดเดียวกับไก่สดแช่แข็งเสียภาษีนำเข้า 40-60 % เพื่อคุ้มครองผู้เลี้ยงไก่ในประเทศแถบยุโรป ซึ่งจะส่งผลให้ราคาไก่นำเข้าจากไทยราคาสูงขึ้น ซึ่งได้เริ่มบังคับใช้ตั้งแต่เดือน ก.ค.46 อันอาจจะเป็นอุปสรรคต่อการส่งออกไก่ไทย

4.2 การคงมาตรการตรวจเข้มสารตกค้างในเนื้อไก่ของไทยที่ส่งไปจำหน่าย EU โดยไม่มีระยะเวลาสิ้นสุดที่ชัดเจน ยังเป็นปัญหาในการส่งออกเนื้อไก่ในขณะที่ความต้องการเนื้อไก่ไทยไปตลาดต่างประเทศ ปัจจุบันมีมากขึ้น

5. มาตรการและการดำเนินการแก้ไขที่ผ่านมา

5.1 ควบคุมการนำเข้าสารเคมีที่ถูกห้ามใช้ในการเลี้ยงสัตว์ และจัดหาเครื่องตรวจสอบสารตกค้างเพื่อตรวจสอบเนื้อไก่ที่ส่งออกอย่างเข้มงวด ตั้งแต่กลางปี 2545 เป็นต้นมา

5.2 จัดทำแผนปฏิบัติการเกี่ยวกับกับการป้องกันและปราบปรามการใช้สารต้องห้ามในการเลี้ยงไก่เสนอ EU โดยไทยมีพันธะจะตรวจสอบสารตกค้างในเนื้อไก่ 100 % ตั้งแต่ 21 ก.ย.45 และต้องไม่อนุญาตให้เนื้อไก่มีสารตกค้างส่งออก ผลจากการที่ประเทศไทยได้ปฏิบัติตามแผนอย่างเคร่งครัดทำให้คณะกรรมการห่วงโซ่อาหารและสุขภาพสัตว์มีมติเป็นเอกฉันท์ให้ยกเลิกมาตรการตรวจสอบ 100% มาตรฐานปกติ 20% และขณะนี้ลดการตรวจสอบเหลือเพียง 10% แทน

- 2 -

5.3 ขอให้EU ทบทวนมาตรการเข้มงวดกับสินค้าเนื้อไก่จากประเทศไทย กรณียังไม่ยอมปลดไทยจะเสนอเรื่องให้ FAO นำเข้าไปกำหนดในมาตรฐานสินค้าของ Codex

5.4 ประธานองค์กรผู้เลี้ยง (สมาคมผู้ผลิตไก่พันธุ์) เพื่อหาทางควบคุมปริมาณลูกไก่เนื้อให้อยู่ในระดับที่สอดคล้องกับความต้องการของตลาดในปัจจุบัน

6. สถานการณ์ปัจจุบันและแนวโน้ม

1. คณะกรรมการห่วงโซ่และสุขภาพสัตว์ ยกเลิกการตรวจเข้มสินค้าเนื้อไก่นำเข้าจากไทยจากระดับ 20% เหลือ 10% ขณะนี้รอการลงนามอย่างเป็นทางการของกรรมาธิการยุโรปด้านสาธารณสุข และการคุ้มครองผู้บริโภค คาดว่าจะลงนามภายในเดือนธันวาคมนี้ และ Mr.David Byrne กรรมาธิการยุโรปจะเดินทางมาเยือนไทยในเดือนมกราคม 2547 นี้

2. การส่งออกเนื้อไก่ไปยังต่างประเทศยังคงมีอัตราขยายอย่างต่อเนื่องเพราะเป็นช่วงปลายปีและใกล้เทศกาล แม้ว่าคำสั่งซื้อจะมีเพิ่มแต่ราคาที่ขายกลับมีราคาลดลงเนื่องจากยุโรปผลิตไก่เนื้อได้เองหลังจากปัญหาคลื่นความร้อนได้คลี่คลายไปแล้ว

สำนักส่งเสริมการค้าสินค้าเกษตร

ธันวาคม 2546

D:ไก่เนื้อ 45 F:ไก่เนื้อ46

สถิติราคาขายลูกไก่เนื้อ และไก่มีชีวิตหน้าโรงฆ่า กทม.

ปี 2541 - 2546

D:ไก่เนื้อ 45 F: กราฟไก่เนื้อ

หน่วย : บาท/กก.

ปี	มค.	กพ.	มีค.	เมย.	พค.	มิย.	กค.	สค.	กย.	ตค.	พย.	ธค.	เฉลี่ย
ราคาขายส่งลูกไก่เนื้อทั่วไป(บาท/ตัว)													
2541	10.00	9.60	5.18	5.00	7.33	9.36	11.00	11.20	12.00	12.00	10.00	9.90	9.38
2542	9.00	9.00	9.00	9.17	10.72	11.05	12.36	6.24	3.27	3.60	7.35	8.43	8.27
2543	9.80	9.81	4.95	4.00	4.96	8.00	8.00	8.00	8.00	8.00	6.14	3.00	6.89
2544	8.81	8.90	5.09	7.60	11.36	13.14	14.00	12.72	10.00	9.59	10.50	12.00	10.31
2545	12.00	12.00	11.29	4.30	6.15	9.00	7.19	4.38	3.00	3.00	3.00	4.67	6.67
2546	4.45	2.16	2.00	7.22	10.16	12.29	13.00	10.55	6.36	5.61	8.05		
ราคาขายส่งไก่มีชีวิตหน้าโรงฆ่า กทม.													
2541	30.50	30.50	30.41	31.50	31.06	33.34	35.29	35.50	35.50	33.74	31.50	29.65	32.37
2542	27.05	28.40	28.50	28.67	30.22	32.27	31.77	25.26	20.68	20.70	23.65	25.50	26.89
2543	28.25	29.02	23.52	22.00	24.61	28.43	28.02	25.20	26.26	26.21	23.70	23.40	25.72
2544	30.90	27.52	23.34	27.85	32.32	33.24	34.50	33.27	31.27	28.45	29.61	31.50	30.31
2545	31.27	31.00	30.10	22.25	23.20	25.95	25.93	22.10	21.38	22.50	22.55	24.31	25.21
2546	23.05	19.74	19.60	28.42	31.21	32.93	35.00	32.20	22.47	23.81	28.05		
ราคาขายปลีกไก่สดทั้งตัว(รวมเครื่องใน)													
2541	45.60	45.00	45.07	45.50	45.50	46.61	48.95	49.00	49.16	48.43	47.00	46.58	46.87
2542	46.50	46.75	46.50	46.50	46.50	48.18	48.91	46.45	42.77	42.50	43.22	44.00	45.73
2543	46.12	47.67	43.76	42.50	43.85	45.50	45.50	45.17	45.50	45.50	43.16	43.00	44.77
2544	48.67	47.97	43.54	45.15	48.54	49.50	52.50	51.59	49.00	47.63	46.84	49.00	48.33
2545	48.09	48.40	47.50	43.48	43.75	45.45	45.50	44.19	44.50	43.68	43.50	43.50	45.13
2546	42.14	41.00	39.67	43.17	47.29	49.00	49.00	48.48	44.93	45.67	48.48		

หน่วย : บาท/กก.

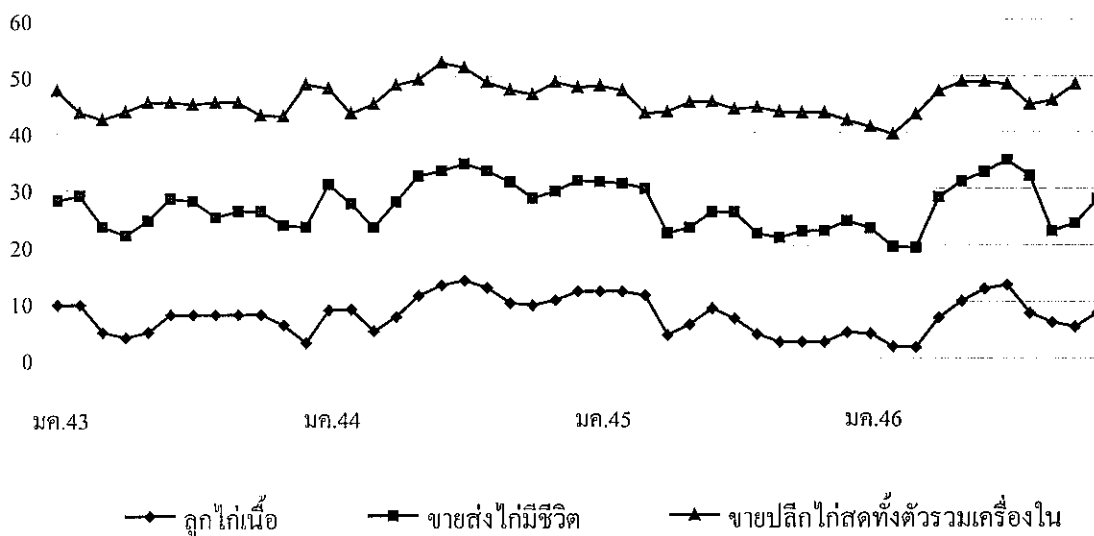

กุ่มกุลาดำ

	ปี 2544	ปี 2545	ปี 2546
1. ผลผลิตและความต้องการใช้			
ผลผลิตโลก (ตัน)	NA	NA	NA
ผลผลิตไทย (ตัน)	275,000	200,000	250,000
ความต้องการใช้ภายใน (ตัน)	27,500	20,000	25,000
การนำเข้า ปริมาณ (ตัน)	28,718	26,483	26,514
มูลค่า (ล้านบาท)	6,955	6,771	5,346 (ม.ค.-ก.ย.46)
การส่งออก ปริมาณ (ตัน)	255,598	215,237	140,415
มูลค่า (ล้านบาท)	98,692	73,973	37,969 (ม.ค.-ก.ย.46)
2. ราคา ณ ตลาดกลางสมุทรสาคร(บาท/กก.)	255.00	244.00	164.00 (พ.ย.46)
3. ต้นทุนการผลิต (บาท/กก.)	157.44	NA	NA

4. สภาพปัญหา/สาเหตุ

- 4.1 พ่อแม่พันธุ์ขาดแคลนและราคาแพง ต้องเพาะฟักหลายรอบ ลูกกุ่มที่ได้อ่อนแอ
- 4.2 ค่าใช้จ่ายในการเลี้ยงสูงขึ้นโดยเฉพาะในส่วนของน้ำมันเชื้อเพลิง และต้องใช้อาหารและยามากขึ้น
- 4.3 การนำเข้ากุ่มกุลาดำทั้งที่ผ่านและไม่ผ่านพิธีการศุลกากรจำนวนมาก และมีการนำเข้าขอชดเชยภาษีเมื่อมีการส่งออก
- 4.4 ราคาตกต่ำรุนแรงช่วงปี 2544-45 ทำให้เกษตรกรลดการเลี้ยงลงจำนวนมาก รวมทั้งปัญหาสารตกค้างในกุ่มที่ส่งออกไป EU
- 4.5 ตลาดรองรับกุ่มกุลาดำหดตัวลงมาก เนื่องจากมีกุ่มขาวที่ต้นทุนต่ำกว่าและเกษตรกรนิยมเลี้ยงเข้ามาแย่งตลาด

5. มาตรการแก้ไขในอดีต

5.1 ภาครัฐฯ ได้แก้ไขปัญหาราคาตกค้างในกุ่มที่ส่งออกไป EU โดย 1) ควบคุมการนำเข้ายา เกสซ์เคมีภัณฑ์ 16 ชนิด 2) แต่งตั้งคณะทำงานแก้ไขปัญหาการส่งออกสินค้ากุ่มและไก่ไป EU เป็นการเฉพาะ มีการตรวจสอบกุ่มก่อนส่งออกอย่างเข้มงวด รวมทั้งจัดส่งเจ้าหน้าที่ไปเจรจากับ EU อย่างต่อเนื่อง ผลการดำเนินการ EU ยกเลิกการตรวจเข้ม 100% ตั้งแต่วันที่ 23 มิถุนายน 2546

5.2 กรม. มีมติเมื่อ 8 ก.ค.46 เห็นชอบให้แก้ไขปัญหากุ่มกุลาดำอย่างเป็นระบบ ด้วยการเข้มงวดเกี่ยวกับการตรวจสอบสารตกค้างกุ่มนำเข้า การป้องกันการลักลอบนำเข้า จัดระบบนำเข้ากุ่ม จัดระเบียบการซื้อขาย การเชื่อมโยงตลาด ตลอดจนจัดระบบเผยแพร่ข้อมูลแก่เกษตรกร

5.3 กรมการค้าภายใน ได้จัดให้มีการเชื่อมโยงตลาด โดยให้ผู้เลี้ยงในภาคตะวันออกเฉียงเหนือจำหน่ายกุ่มให้กับโรงงานโดยตรง เพื่อพัฒนาคุณภาพ ลดค่าใช้จ่ายในการซื้อขายและปรับคุณภาพกุ่มในตลาดกลางไม่ให้มีมากเกินไป

6. สถานการณ์ปัจจุบัน

ราคากุ่มอ่อนตัวลงและเกษตรกรเรียกร้องให้หาทางช่วยเหลือ โดยมีสาเหตุมาจาก 1) กุ่มขาวเพิ่มขึ้นรวดเร็ว โดยตลาดปรับตัวไม่ทัน 2) ขาดแคลนแรงงานแปรรูป 3) ผลผลิตเพิ่ม การแข่งขันในตลาดโลกรุนแรง 4) การเรียกร้องของชาวประมงสหรัฐฯ ให้รัฐบาลใช้มาตรการตอบโต้การทุ่มตลาด 5) สัตว์ของห้องเย็นมีมากและไม่กล้าส่งออก เกษตรกรตรวจพบสารตกค้าง

การแก้ไขปัญหามีการบริโภคกุ่มเพิ่ม โดยกรมการค้าภายในร่วมกับองค์กร/ผู้เลี้ยง จำหน่าย "กุ่มธงฟ้า...สดจากฟาร์ม สู่มือบริโภค" ผ่านห้างสรรพสินค้าบิ๊กซี เทสโก้โลตัส คาร์ฟูร์ ทุกสาขาทั่วประเทศ ระหว่างวันที่ 17 พ.ย.-16 ธ.ค.46 นอกจากนี้ ยังให้มีการจับคู่เชื่อมโยงเกษตรกรให้มีการบริโภคกุ่มเพิ่มระหว่างจังหวัดแหล่งผลิตและแหล่งบริโภคในระหว่างเดือน ธ.ค.46-ม.ค.47



ราคาทุกลด้า

D : D (Agri_42) P.S.F : ราคาทุ้ง

	ม.ค.	ก.พ.	มี.ค.	เม.ย.	พ.ค.	มิ.ย.	ก.ค.	ส.ค.	ก.ย.	ต.ค.	พ.ย.	ธ.ค.	เฉลี่ย
ราคาทุ้งที่เกษตรกรขายได้ (ขนาด 41 ตัวขึ้นไปต่อกก.) ที่มา : สำนักงานเศรษฐกิจการเกษตร													
2542	219	203	217	248	223	195	207	174	219	251	258	235	221
2543	256	281	288	282	277	257	299	328	314	279	285	283	286
2544	274	280	273	271	277	204	220	229	234	181	191	205	237
2545	233	239	228	218	217	209	208	222	226	241	225	226	224
2546	226	218	209	218	217	193	166	182	176	151	163		

ราคาเฉลี่ย 3 ปี (ปี 2543-2545) กก.ละ 248.82 บาท

บาท/กก.

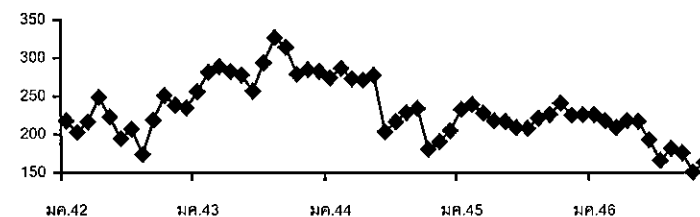

	ม.ค.	ก.พ.	มี.ค.	เม.ย.	พ.ค.	มิ.ย.	ก.ค.	ส.ค.	ก.ย.	ต.ค.	พ.ย.	ธ.ค.	เฉลี่ย
ราคา ณ ตลาดกลางทุ้งสมุทรสาคร (ขนาด 50 ตัวต่อกก.) ที่มา : ชมรมผู้ค้าทุ้งสมุทรสาคร													
2542	220	224	244	251	220	202	212	213	227	263	245	236	230
2543	256	275	291	285	270	269	301	347	335	297	294	300	293
2544	303	295	280	273	282	241	234	250	236	203	213	244	255
2545	265	275	252	234	239	222	220	243	246	236	246	244	244
2546	234	234	238	239	233	200	180	185	169	154	164		

ราคาเฉลี่ย 3 ปี (ปี 2543-2545) กก.ละ 263.78 บาท

บาท/กก.

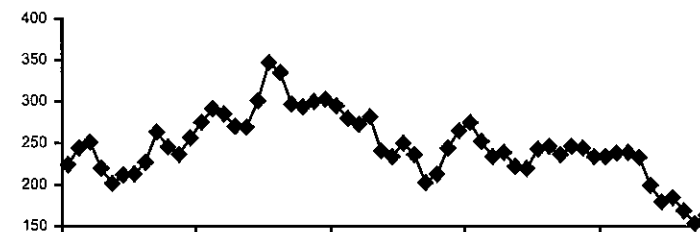

	ม.ค.	ก.พ.	มี.ค.	เม.ย.	พ.ค.	มิ.ย.	ก.ค.	ส.ค.	ก.ย.	ต.ค.	พ.ย.	ธ.ค.	เฉลี่ย
ราคาผู้ส่งออกรับซื้อ ณ หน้าโรงงาน (ขนาด 50 ตัวต่อกก.) ที่มา : สมาคมอาหารแช่เยือกแข็งไทย													
2542	223	223	229	245	233	204	211	218	230	265	260	245	232
2543	260	275	300	305	290	271	300	339	340	315	300	310	300
2544	315	311	295	279	285	258	248	253	248	223	228	255	266
2545	278	295	270	260	250	238	226	253	259	252	262	254	258
2546	278	248	248	245	245	216	190	195	189	169	169		

ราคาเฉลี่ย 3 ปี (ปี 2543-2545) กก.ละ 274.88 บาท

บาท/กก.

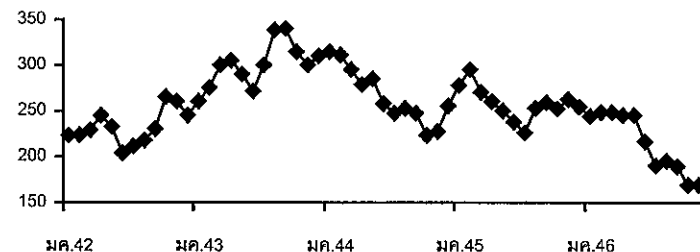

	ม.ค.	ก.พ.	มี.ค.	เม.ย.	พ.ค.	มิ.ย.	ก.ค.	ส.ค.	ก.ย.	ต.ค.	พ.ย.	ธ.ค.	รวม
ปริมาณรถเข้าตลาดกลางทุ้งสมุทรสาคร (หน่วย : ตู้คอนเทนเนอร์)													
2542	5,305	3,812	3,731	3,149	4,936	5,869	6,511	7,348	7,962	7,794	8,091	6,819	71,327
2543	5,666	3,950	4,310	4,011	6,107	7,297	7,046	6,813	7,420	8,780	8,699	7,509	77,608
2544	5,499	4,271	4,975	5,953	7,039	8,023	8,700	7,845	8,091	8,683	7,557	5,234	81,870
2545	4,458	3,229	4,124	3,288	4,078	4,327	4,073	4,171	4,978	5,192	3,779	3,463	41,918
2546	3,628	2,839	2,959	3,112	3,359	4,213	2,505	3,321	5,232	4,119	2,920		22,615

จำนวนตู้

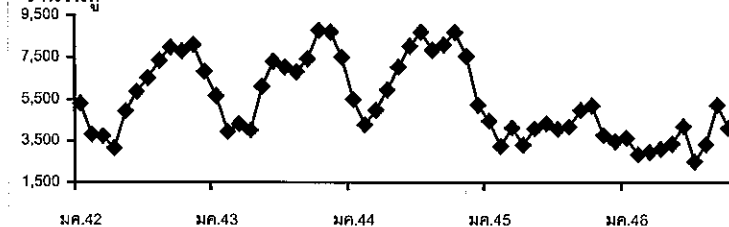

ลำไย

1. ผลผลิตและความต้องการใช้ (ตัน)

	ปี 2542	ปี 2543	ปี 2544	ปี 2545	ปี 2546 (ประมาณการ)
1.1 ผลผลิตโลก	←—————→		1,300,000	—————→	
1.2 ผลผลิตภายในประเทศ	142,500	358,000	186,800	390,700	299,000
1.3 การบริโภค	44 %	13 %	8 %	5 %	5 %
- บริโภคสด	62,300	46,300	14,390	20,000	15,000
1.4 การแปรรูป	26 %	59 %	37 %	70 %	70 %
- ลำไยอบแห้ง	23,000	195,100	57,610	273,600 *	194,000
- ลำไยกระป๋อง	13,200	17,600	13,500	17,200	15,000
1.5 ส่งออกสด	30 %	28 %	55 %	25 %	25 %
- ปริมาณ (ตัน)	44,000	99,000	101,300	113,200	75,000
- มูลค่า (ล้านบาท)	150	1,147	2,042	1,941	

*เป็นลำไยอบแห้งที่ อคส. และ อ.ต.ก. รับจำหน่าย 80,900 ตันแห้ง ส่งออกโดยกลไกปกติ 10,300 ตันแห้ง รวมเป็น 91,200 ตันแห้ง หรือ 273,600 ตันสด

2. ช่วงผลผลิตออกสู่ตลาด เดือนกรกฎาคม – สิงหาคม 60 %

3. ต้นทุนการผลิต 17.69 12.04 14.48 11.75 11.75

4. ราคาเกษตรกรขายได้ (บาท/กก.)

- ลำไยเกรด AA 31.83 18.00 35.00 21.88 26-30

(3 ธค. 46)

5 สถานการณ์

5.1 ขณะนี้เป็นลำไยนอกฤดูการผลิตลำไยออกสู่ตลาดเป็นลำไยที่เกษตรกรใช้สารโปตัสเซียมคลอไรด์

5.2 ขณะนี้ (3 ธค. 46) ราคาลำไยสด เกรด AA กก.ละ 26-30 บาท เกรด A กก.ละ 23-25 บาท ส่วนลำไยอบแห้ง เกรด AA กก.ละ 60-62 บาท เกรด A กก.ละ 40-42 บาท โดยผู้ประกอบการมีความต้องการรับซื้อเพิ่มขึ้นเนื่องจากใกล้ช่วงเทศกาลตรุษจีน ผู้บริโภคชาวจีนมีความต้องการมาก

6. มาตรการแก้ไขปัญหา

6.1 กระจายผลผลิตออกนอกแหล่งผลิต โดยจังหวัดปลายทางจัดรถมารับซื้อผลผลิตที่จังหวัดแหล่งผลิต แล้วกระจายสู่ตลาดใหม่ที่กลไกปกติไม่สามารถกระจายไปได้อย่างทั่วถึง เพื่อไม่ให้ทับซ้อนกับตลาดที่มีอยู่แล้วเดิม ในวงเงินดำเนินการสำหรับผลไม้รวม (ลิ้นจี่ เงาะ ทุเรียน มังคุด ลำไย และอื่น ๆ) จำนวน 600 ล้านบาท ปรากฏว่ามีปริมาณกระจายลำไยระหว่างวันที่ 15 กค.-30 สค.46 ปริมาณ 2,650 ตัน

6.2 สนับสนุนการแปรรูปเป็นผลิตภัณฑ์ใหม่ ได้แก่ ไวน์ลำไย ไวน์ลิ้นจี่และไวน์มังคุด วงเงิน 50 ล้านบาท

6.3 ส่งเสริมการจำหน่ายผลไม้ โดยการ (1) ประชาสัมพันธ์รณรงค์การบริโภคผ่านสื่อต่าง ๆ (2) จัดงานเทศกาลผลไม้ในจังหวัดแหล่งผลิตและปลายทาง (3) เร่งรัดการส่งออกโดยจัดส่งลำไยไปให้แก่ประเทศคู่ค้าสำคัญ เพื่อประชาสัมพันธ์การบริโภคลำไยไทย (4) ร่วมกับห้างจัดงานเทศกาลลำไย (5) จัดงานเพื่อให้ชาวต่างประเทศทดลองชิมลำไยไทย ที่ทำอากาศยานกรุงเทพฯ

6.4 สนับสนุนค่าใช้จ่ายในการอุปโภคบริโภคเป็นลำไยอบแห้ง โดยใช้เงินทุนหมุนเวียน 450 ล้านบาท เพื่อให้ผู้ยืมแก่เกษตรกรรายย่อยผ่านสถาบันเกษตรกร

6.5 รับจํานาลำไยอบแห้ง จากเกษตรกรรายย่อยและสหกรณ์ ในราคารับจํานาเกรด AA กก.ละ 72 บาท เกรด A กก.ละ 54 บาท เกรด B กก.ละ 36 บาท ปริมาณรับจํานาเบื้องต้น 8,000 ตัน โดย อ.ต.ก. เริ่มรับจํานาตั้งแต่วันที่ 25 กันยายน 2546 นี้ และ อคส. ได้เริ่มทยอยรับจํานาตั้งแต่วันที่ 26 กันยายน 2546 ขณะนี้ (3 ธันวาคม 2546) อคส. และ อ.ต.ก. ได้เปิดจุดรับจํานาแล้ว 35 จุด (อคส. 12 จุด และ อ.ต.ก. 23 จุด) ปริมาณรับจํานา 10,314.180 ตัน (อคส. 4,603.860 ตัน และ อ.ต.ก. 5,710.320 ตัน)

กรมการค้าภายใน

3 ธันวาคม 2546

d : 9 ธค. 45 f : ลำไยรายเดือน

ราคาลำไยสดที่เกษตรกรขายได้

เกรด AA (< 85 ผล/กก.)

หน่วย : บาท/กก.

ปี	มค.	กพ.	มีค.	เมย..	พค.	มิย.	กค.	สค.	กย.	ตค.	พย.	ธค.	เฉลี่ย
2542	-	-	-	-	-	-	30.78	32.89	-	-	-	-	31.84
2543	-	-	-	-	-	-	18.38	17.79	-	-	-	-	18.09
2544	-	-	-	-	-	-	37.75	32.25	-	-	-	-	35.00
2545	-	-	-	-	34.00	38.25	20.75	23.00	28.00	29.00	34.00	35.00	30.25
2546	35.00	32.50	28.50	27.00	31.62	33.50	26.77	25.32	23.60	27.87	26.60	26-30 (3 ธค.46)	28.93

เกรด A (86-94 ผล/กก.)

หน่วย : บาท/กก.

ปี	มค.	กพ.	มีค.	เมย..	พค.	มิย.	กค.	สค.	กย.	ตค.	พย.	ธค.	เฉลี่ย
2542	-	-	-	-	-	-	26.78	28.00	-	-	-	-	27.39
2543	-	-	-	-	-	-	14.38	14.13	-	-	-	-	14.26
2544	-	-	-	-	-	-	32.25	28.87	-	-	-	-	30.56
2545	-	-	-	-	26.50	27.50	16.75	18.75	22.00	22.50	26.40	27.00	23.43
2546	29.00	25.00	24.25	23.00	27.62	29.00	21.48	20.25	19.17	24.40	23.43	23-25 (3 ธค.46)	24.24

เกรด B (95-104 ผล/กก.)

หน่วย : บาท/กก.

ปี	มค.	กพ.	มีค.	เมย..	พค.	มิย.	กค.	สค.	กย.	ตค.	พย.	ธค.	เฉลี่ย
2542	-	-	-	-	-	-	21.70	22.50	-	-	-	-	22.10
2543	-	-	-	-	-	-	10.00	9.89	-	-	-	-	9.95
2544	-	-	-	-	-	-	26.50	23.10	-	-	-	-	24.80
2545	-	-	-	-	21.60	22.10	12.62	14.00	17.00	17.10	20.00	21.00	18.18
2546	23.90	19.50	19.25	17.00	22.00	23.80	15.91	16.25	15.45	21.45	16.55	16-20 (3 ธค.46)	19.19

ที่มา : ประมวลจากการรายงานของสำนักงานการค้าภายในจังหวัดเชียงใหม่และลำพูน กรมการค้าภายใน

ด : ลำไย45 (2) f : priced145

กรมการค้าภายใน

3 ธันวาคม 2546

ราคาลำไยอบแห้งที่เกษตรกรขายได้

เกรด AA (d > 2.5 ซม. ขึ้นไป)

หน่วย : บาท/กก.

ปี	มค.	กพ.	มีค.	เมย..	พค.	มิย.	กค.	สค.	กย.	ตค.	พย.	ธค.	เฉลี่ย
2543							66.08	64.20	54.25	53.00	47.00	47.00	55.26
2544		45.00	41.75	40.00	59.60	60.75	73.63	95.45	91.25	87.67	72.63	77.48	67.75
2545	77.50	70.50	70.50	70.00	60.00	57.50	52.00	62.25	64.38	70.25	71.88	73.87	66.72
2546	75.70	74.12	73.25	72.00	72.50	70.00	71.88	69.30	66.17	58.60	60.93	60-62 (3ธค.46)	69.50

เกรด A (d = 2.2 - 2.4 ซม.)

หน่วย : บาท/กก.

ปี	มค.	กพ.	มีค.	เมย..	พค.	มิย.	กค.	สค.	กย.	ตค.	พย.	ธค.	เฉลี่ย
2543							41.08	42.96	35.25	35.25	36.70	33.75	37.50
2544		33.25	30.00	27.00	41.50	40.00	52.87	64.17	60.75	57.33	42.50	43.00	44.76
2545	46.50	44.00	44.00	50.00	47.00	47.50	32.00	43.13	45.63	50.25	52.25	54.75	46.42
2546	55.90	54.12	49.50	40.00	41.50	45.00	45.00	39.55	38.80	37.50	40.93	40-42 (3 ธค.46)	44.35

เกรด B (d = 1.9 - 2.1 ซม.)

หน่วย : บาท/กก.

ปี	มค.	กพ.	มีค.	เมย..	พค.	มิย.	กค.	สค.	กย.	ตค.	พย.	ธค.	เฉลี่ย
2543							22.29	24.04	21.19	20.00	20.30	20.75	21.43
2544		20.00	18.50	17.00	30.00	25.00	32.63	34.33	29.75	26.67	22.50	24.25	25.51
2545	26.50	24.50	24.50	30.00	20.00	21.50	19.60	25.50	27.25	30.38	33.00	37.87	26.72
2546	37.10	34.12	29.75	18.00	19.00	22.00	25.00	19.60	19.60	18.10	20.93	20-22 (3 ธค.46)	23.93

ที่มา : ประมวลจากการรายงานของสำนักงานการค้าภายในจังหวัดเชียงใหม่และลำพูน กรมการค้าภายใน

กรมการค้าภายใน

สับปะรด

1. ผลผลิตและความต้องการใช้

1.1 ผลผลิต	ปี 2542	ปี 2543	ปี 2544	ปี 2545	ปี 2546
- ผลผลิตโลก (ล้านตัน)	13.26	13.46	13.75	-	-
- ผลผลิตไทย (ล้านตัน)	2.37	2.29	1.98	1.66	1.86
1.2 ความต้องการใช้					
- บริโภคสดภายในประเทศ(ล้านตัน)	0.47	0.55	0.38	0.30	0.37
- ส่งออก (กระป๋อง)					
- ปริมาณ (ล้านตัน)	0.475	0.428	0.395	0.359	0.375
- มูลค่า (ล้านบาท)	11,433	7,877	8,365	8,708	8,990

1.3 ผลผลิตออกสู่ตลาดมาก

รุ่นที่ 1 เดือนเมษายน – มิถุนายน

รุ่นที่ 2 เดือนตุลาคม – ธันวาคม

2. ราคา (บาท/กก.)

ราคา ณ หน้าโรงงาน	2.56	2.27	2.53	4.42	3.40-3.80
					(8 ธ.ค.46)

3. ต้นทุนการผลิต (บาท/กก.)

1.80	1.81	1.90	2.04	-
------	------	------	------	---

4. สถานการณ์ปัจจุบัน/แนวโน้ม

4.1 ในปี 2546 ผลผลิตสับปะรดมีปริมาณ 1.86 ล้านตัน เพิ่มขึ้นจากปี 2545 ซึ่งมีผลผลิตปริมาณ 1.66 ล้านตัน หรือเพิ่มขึ้นประมาณร้อยละ 12 เนื่องจากเกษตรกรขยายพื้นที่เพาะปลูก และราคาจำหน่ายในปีที่ผ่านมาจูงใจ

4.2 ขณะนี้ (11 ธ.ค.46) ปริมาณผลผลิตทยอยสู่ตลาดเพิ่มขึ้น โรงงานผลไม้กระป๋องมีความต้องการวัตถุดิบในการผลิตสับปะรดแปรรูปเพิ่มมากขึ้น ส่งผลให้ราคารับซื้อหน้าโรงงานปรับตัวสูงขึ้นจากเดือน พ.ย.46 กก.ละ 3.13 บาท เป็นราคา กก.ละ 3.40 – 3.80 บาท

5. มาตรการแก้ไขปัญหาราคาจำหน่าย

ในปี 2546 ราคาจำหน่ายสับปะรดอยู่ในเกณฑ์ดี จึงไม่มีการแทรกแซงตลาด

กรมการค้าภายใน

11 ธันวาคม 2546

F:สับปะรดเดือน

ราคาสัมปราคาที่เกษตรกรขายได้หน้าโรงงานแปรรูปสัมปราคา

บาท: กก.

ปี	มค.	กพ.	มีค.	เมย.	พค.	มิย.	กค.	สค.	กย.	ตค.	พย.	ธค.	เฉลี่ย
2538	1.45	1.65	1.80	1.89	1.92	2.04	2.18	2.46	2.93	3.29	3.30	2.91	2.32
2539	2.86	2.99	3.00	2.88	2.30	2.09	2.27	2.94	3.51	3.58	3.49	3.54	2.95
2540	3.63	3.66	3.43	3.17	2.76	2.65	2.77	2.98	3.96	4.42	4.59	4.85	3.57
2541	5.01	5.19	5.68	4.87	5.10	5.76	5.54	6.02	6.60	6.46	5.42	4.88	5.54
2542	3.46	3.78	3.17	2.98	2.25	2.34	2.84	2.69	2.32	1.77	1.57	1.58	2.56
2543	1.64	1.93	2.12	2.25	2.05	1.54	1.78	3.17	3.57	3.16	2.25	1.76	2.27
2544	1.63	1.60	1.55	1.63	1.90	2.48	2.95	3.00	3.50	3.38	3.27	3.45	2.53
2545	3.73	4.09	4.34	4.56	4.03	4.32	4.54	4.84	4.71	4.96	4.63	4.34	4.42
2546	4.05	3.75	3.81	4.04	4.33	4.75	4.65	4.60	4.03	3.70	3.13	3.60	4.04

(8 ธ.ค.46)

ที่มา : สำนักงานการค้าภายในจังหวัดประจวบคีรีขันธ์

กรมการค้าภายใน

ธันวาคม 2546

ข้าวโพดเลี้ยงสัตว์

1. การผลิตและความต้องการใช้

	2542/43	2543/44	2544/45	2545/46	2546/47 (ประมาณการ)	
ผลผลิต (ล้านตัน)						
โลก	607.371	588.576	599.349	602.444	609.793	
ไทย	4.286	4.462	4.466	4.230	4.164	
ความต้องการ	4.106	4.164	4.177	4.151	4.235	
นำเข้า	0.339	0.0021	0.0013	0.0044 (ม.ค.-พ.ย.46)	0.055 ข้อมูลพัน WTO	
- ในโควต้า	0.051				0.055	
- นอกโควต้า	0.288	0.0021	0.0013	0.0044	-	
ส่งออก	0.020	0.491	0.146	0.138 (ม.ค.-พ.ย.46)	0.100	
ต้นทุนการผลิต (บาท/ก.ก.)	3.57	3.41	3.24	3.34	3.30	
2. ราคา (บาท/ก.ก.)	2542	2543	2544	2545	2546	
				ต.ค.46	พ.ย.46	
- เกษตรกรขายได้ทั่วประเทศ(ความชื้นไม่เกิน14.5%)	4.21	4.26	3.93	4.17	4.50	4.46
- หน้าโรงงานอาหารสัตว์รับซื้อ ตลาด กทม.	4.64	4.76	4.36	4.67	4.73	4.97
- ซื้อขายล่วงหน้าตลาดชิคาโก	3.12	3.30	3.64	3.85	3.54	3.73

3. สภาพปัญหา

3.1 **ต้นทุนสูง** ปริมาณผลผลิตออกสู่ตลาดพร้อมกันจำนวนมาก และเป็นช่วงฤดูฝนข้าวโพดมีความชื้นสูง ทำให้ราคาโน้มต่ำลง

3.2 **ปลายฤดู** ปริมาณผลผลิตออกสู่ตลาดน้อย และความชื้นลดลงทำให้ราคาสูงขึ้น อาจส่งผลกระทบต่อผู้ใช้วัตถุดิบอาหารสัตว์

4. มาตรการแก้ไข

4.1 **มาตรการแทรกแซงตลาด** ปี 2545/46 รับจำนำข้าวโพดฝักและข้าวโพดเมล็ด ความชื้นไม่เกิน 30% จากเกษตรกรโดยตรง ปริมาณ 500,000 ตันเมล็ด (650,000 ตันฝัก) ราคารับจำนำข้าวโพดฝัก ความชื้น 25.1 - 30% กก.ละ 2.50 บาท และข้าวโพดเมล็ด ความชื้น 14.5% กก.ละ 4.19 บาท ระยะเวลารับจำนำ สิงหาคม 2545-กุมภาพันธ์ 2546 ระยะเวลาไถ่ถอนภายใน 2 เดือน และให้มีคณะกรรมการระบายนโยบายข้าวโพด พิจารณาปริมาณและราคาที่จำหน่ายได้ก่อนครบกำหนดไถ่ถอน สำหรับปี 2546/47 ขณะนี้กลไกการตลาดสามารถดำเนินไปได้โดยมีประสิทธิภาพ ราคายังเคลื่อนไหวอยู่ในเกณฑ์สูงเมื่อเทียบกับช่วงเดียวกันของปีก่อน อย่างไรก็ตามจะติดตามสถานการณ์อย่างใกล้ชิดทุกวัน หากมีแนวโน้มต่ำกว่าราคาที่เคยแทรกแซง จะได้รับเสนอมาตรการดำเนินการแทรกแซงต่อไป

4.2 **นโยบายและมาตรการนำเข้าข้าวโพดเลี้ยงสัตว์ ปี 2546**

คณะรัฐมนตรีมีมติ 28 มกราคม 2546 เห็นชอบให้กำหนดนโยบายและมาตรการนำเข้าข้าวโพดเลี้ยงสัตว์ โดยใช้หลักการเช่นเดียวกับ ปี 2545 ดังนี้ 1) การนำเข้าในโควตาจากประเทศสมาชิก และไม่ใช่สมาชิก WTO ปริมาณนำเข้ารวมกันไม่เกิน 54,411 ตัน อากรนำเข้าร้อยละ 20 และกำหนด

ระยะเวลานำเข้าระหว่างวันที่ 1 มีนาคม- 30 มิถุนายน 2546 โดยให้องค์การคลังสินค้าเป็นผู้นำเข้า
2) การนำเข้านอกโควตา นำเข้าเสรีไม่จำกัดปริมาณและช่วงเวลานำเข้า โดยการนำเข้าจากประเทศสมาชิก WTO
อากรนำเข้าร้อยละ 73.8 และค่าธรรมเนียมพิเศษนำเข้า ต้นละ 180 บาท และการนำเข้าจากประเทศ
ไม่ใช่สมาชิก WTO อากรนำเข้า กก.ละ 2.75 บาท และค่าอากรพิเศษร้อยละ 11.43 (อัตราอากรนำเข้า
และค่าอากรพิเศษเมื่อรวมกันแล้วใกล้เคียงร้อยละ 73.8) และค่าธรรมเนียมพิเศษนำเข้าต้นละ 180 บาท
3) การนำเข้าจากประเทศสมาชิกเขตการค้าเสรีอาเซียน (AFTA) ให้นำเข้าเสรีโดยไม่จำกัดปริมาณ
และช่วงนำเข้า อากรนำเข้าร้อยละ 5

5. ผลการดำเนินการ

ผลการดำเนินงาน ปี 2545/46 เมื่อสิ้นสุดระยะเวลารับจำนำ (28 ก.พ. 46) มี อคส. รับจำนำเพียง
หน่วยงานเดียว โดยรับจำนำที่จังหวัดนครสวรรค์ ตาก กำแพงเพชร เชียงราย แพร่ พะเยา น่าน ลำปาง
และนครราชสีมา จำนวน 53,059.641 ตัน เกษตรกรได้ถอน 8,192.913 ตัน จ่ายประกันภัย 13,886.670 ตัน
คงเหลือ 30,980.057 ตัน ซึ่งขณะนี้ได้จำหน่ายทั้งหมดแล้ว ในราคาเฉลี่ย ก.ก. ละ 4.29 บาท มูลค่ารวม
132.766 ล้านบาท

6. สถานการณ์ปัจจุบันและแนวโน้ม

ผลผลิตข้าวโพดเลี้ยงสัตว์ ปี 2546/47 ออกสู่ตลาดแล้วประมาณร้อยละ 80 ของผลผลิตทั้ง
ประเทศ ราคานี้ข้าวโพดรุ่น 2 กำลังทยอยออกสู่ตลาดอย่างต่อเนื่อง ราคาซื้อขายเคลื่อนไหวอยู่ในเกณฑ์สูง
กว่าช่วงเดียวกันของปีก่อน โดยราคาที่เกษตรกรขายได้เฉลี่ยทั่วประเทศ เดือนพฤศจิกายน 2546 กก.ละ 4.46
บาท(ปี 2545 กก.ละ 4.17 บาท) อ่อนตัวลงจากเดือนก่อนซึ่งมีราคา กก.ละ 4.50 บาท ส่วนราคาที่โรงงาน
อาหารสัตว์รับซื้อ ตลาด กทม. เดือนพฤศจิกายน 2546 กก.ละ 4.97 บาท (ปี 2545 กก.ละ 4.55บาท) สูงขึ้น
จากเดือนก่อนซึ่งมีราคา กก.ละ 4.73 บาท ทั้งนี้เนื่องจากในช่วงนี้ปริมาณข้าวโพดที่เข้าตลาดมีน้อยไม่เพียงพอ
กับความต้องการที่เพิ่มขึ้น ประกอบกับมีการส่งออกข้าวโพดไปต่างประเทศมากขึ้น โดยในเดือนพฤศจิกายน
2546สามารถส่งออกได้ปริมาณ 52,004 ตัน เพิ่มขึ้นจากเดือนก่อนซึ่งมีปริมาณ 10,913 ตัน คาดว่าในระยะ
ต่อไประดับราคาจะยังอยู่ในเกณฑ์ดี

สำนักส่งเสริมการค้าสินค้าเกษตร
กรมการค้าภายใน
3 ธันวาคม 2546

ร: ข้าวโพดเลี้ยงสัตว์ D: 6 ก.พ.46

	มค.	กพ.	มีค.	เมย.	พค.	มิย.	กค.	สค.	กย.	ตค.	พย.	ธค.	เฉลี่ย
ราคาไก่เกษตรกรขายได้ (ความชื้นไม่เกิน 14.5%) ที่มา สำนักงานเศรษฐกิจการเกษตร													
2539	4.44	4.54	4.78	4.96	5.16	5.20	4.33	3.81	3.97	4.05	3.96	3.85	4.42
2540	3.84	3.76	3.81	4.01	4.00	3.89	3.96	4.26	4.45	4.36	4.18	4.13	4.05
2541	4.81	5.06	5.00	4.87	5.24	5.34	5.44	4.70	3.82	3.71	3.46	3.38	4.57
2542	3.66	3.73	3.94	4.18	4.56	4.75	4.79	4.21	3.94	3.99	4.25	4.56	4.21
2543	4.69	4.74	4.87	4.89	4.84	4.39	3.89	3.59	3.52	3.86	3.94	3.92	4.26
2544	4.01	3.85	3.83	3.84	3.91	4.03	3.89	3.98	3.85	4.01	4.02	3.90	3.93
2545	3.89	4.02	4.24	4.24	4.36	4.35	4.25	4.16	3.98	4.22	4.17	4.12	4.17
2546	4.20	4.22	4.54	4.47	4.56	4.57	4.72	4.72	4.40	4.50	4.46		4.49
ราคาไก่ผู้ส่งออกกรับซื้อ ณ ตลาด กทม.													
2539	4.63	4.79					4.43	4.08	4.11	4.13	4.13	4.13	4.30
2540										4.88	4.69	4.71	4.76
2541	5.38							4.49	3.97	3.90	3.74	3.74	4.20
2542							4.51	4.24	4.16	4.44	4.75	4.91	4.50
2543	4.91						4.12	3.88	3.93	4.36	4.41		4.27
2544	4.46	4.26	4.26	4.29	4.35	4.27	4.11	4.25	4.26	4.38	4.37	4.23	4.29
2545	4.27	4.32	4.33				4.55	4.39	4.33	4.38	4.46	4.45	4.39
2546	4.41							4.83	4.58	4.59	4.85		4.65
ราคาไก่โรงงานอาหารสัตว์รับซื้อ ณ ตลาด กทม.													
2539	5.01	5.11	5.40	5.59	5.72	5.39	4.79	4.29	4.39	4.53	4.35	4.14	4.89
2540	4.21	4.28	4.36	4.64	4.81	4.67	5.02	5.23	5.18	5.00	4.73	4.71	4.74
2541	5.45	5.84	5.66	5.42	5.58	5.76	5.51	4.67	4.17	3.97	3.84	3.99	4.99
2542	4.27	4.27	4.40	4.57	4.91	5.02	4.92	4.39	4.24	4.55	5.00	5.13	4.64
2543	5.28	5.27	5.43	5.46	5.22	4.51	4.24	4.00	4.06	4.52	4.56	4.54	4.76
2544	4.56	4.30	4.30	4.32	4.40	4.34	4.16	4.32	4.35	4.51	4.45	4.31	4.36
2545	4.37	4.50	4.87	4.92	5.11	5.04	4.83	4.46	4.38	4.50	4.55	4.55	4.67
2546	4.75	4.90	5.07	5.06	4.99	4.96	4.96	4.95	4.77	4.73	4.97		4.92
ราคาซื้อขายล่วงหน้าตลาดชิคาโก													
2539	3.61	3.71	3.91	4.51	4.98	4.67	4.85	3.61	3.45	2.86	2.69	2.70	3.80
2540	2.71	2.85	3.12	3.08	2.90	2.72	3.01	3.37	3.80	4.13	4.29	4.71	3.39
2541	5.73	5.00	4.39	3.91	3.75	4.04	3.77	3.40	3.20	3.32	3.15	3.94	3.97
2542	3.14	3.15	3.25	3.25	3.18	3.17	2.81	3.20	3.26	3.14	2.99	2.93	3.12
2543	3.19	3.27	3.41	3.41	3.62	3.21	2.89	2.88	3.07	3.41	3.61	3.68	3.30
2544	3.69	3.56	3.66	3.69	3.51	3.44	3.84	3.84	3.74	3.59	3.57	3.58	3.64
2545	3.60	3.55	3.49	3.41	3.48	3.53	3.77	4.30	4.53	4.35	4.15	4.07	3.85
2546	3.98	4.00	3.93	4.04	4.09	3.93	3.54	3.63	3.65	3.54	3.73		3.82

ปริมาณนำเข้าและส่งออกข้าวโพดเลี้ยงสัตว์

หน่วย : พันตัน

ปริมาณนำเข้า													
2539					291.09	8.67							299.76
2540		0.08			0.12	194.12	68.17	6.50					268.99
2541			6.66	22.24	69.60	98.23	69.07						265.80
2542		0.35			42.87	30.57	6.85		0.10	0.15	1.15	72.24	154.27
2543	33.33	49.33	58.54	68.32	97.41	28.55	0.21	0.25	0.59	0.23	0.56	1.45	338.77
2544					0.50				0.10	0.72	0.12	0.63	2.07
2545										0.42	0.51	0.40	1.33
2546			0.30					0.03	0.52	1.59	2.00		4.44
ปริมาณส่งออก													
2539	3.35	2.97	1.69	1.38	0.49	0.48	6.22	15.89	9.25	2.55	0.32	3.30	47.89
2540	2.50	5.93	2.91	0.57	0.57	0.90	0.11	0.30	0.51	0.19	15.12	23.73	53.34
2541	3.67	21.67	5.48	0.60	0.22	0.38	0.54	7.37	20.25	24.74	14.98	15.02	114.92
2542	7.48	2.30	15.42	10.40	7.68	0.04	0.08	0.65	6.96	4.56	0.23	0.62	56.41
2543	1.21	0.58	0.68	0.71	0.57	0.77	0.55	4.60	5.11	2.51	0.09	2.58	19.96
2544	16.60	7.34	69.19	67.28	62.15	43.20	41.31	48.04	36.53	38.10	26.02	35.08	490.85
2545	13.85	17.06	6.28	3.88	9.81	0.82	1.76	9.65	17.43	39.02	13.88	7.85	141.29
2546	27.84	12.42	7.52	8.76	1.05	3.67	0.36	2.53	10.92	10.91	52.00		137.98

ปาล์มน้ำมัน

1. ผลผลิต : ล้านตัน

	ปี 2542	ปี 2543	ปี 2544	ปี 2545	ปี 2546*	%	47
1.1 โลก น้ำมันปาล์มดิบ	19.25	21.80	24.28	25.42	27.21	100	28.13
มาเลเซีย "	9.76	10.49	11.94	11.86	13.18	48	13.4
อินโดนีเซีย "	5.80	7.20	8.30	9.20	9.70	36	10.10
1.2 ไทย ก. เกษตร : ผลปาล์ม	3.512	3.256	4.089	4.001	4.903	23	5.114
โรงงานสกัด : น้ำมันดิบ	0.707	0.579	0.780	0.642	0.894	40	

2. ต้นทุน ผลผลิตเฉลี่ย

	ปี 2542	ปี 2543	ปี 2544	ปี 2545	ปี 2546
ต้นทุนผลปาล์ม บาท/กก.	1.52	1.62	1.49	1.63	Na
ผลผลิตเฉลี่ย กก./ไร่	2,819	2,500	2,807	2,434	2,810
แหล่งผลิต ปี 2546	เนื้อที่:ไร่	ผลผลิต:ตัน	กก./ไร่	%ผลผลิต	
จ.กระบี่	564,480	1,668,038	2,955	34	
จ.สุราษฎร์ธานี	480,306	1,379,439	2,872	28	
จ.ชุมพร	344,502	960,472	2,788	20	
จ.สตูล	74,612	185,262	2,483	4	
จ.ตรัง	61,286	156,647	2,556	3	
จ.ประจวบคีรีขันธ์	50,165	124,861	2,489	3	
จ.ชลบุรี	44,422	110,833	2,495	2	
จังหวัดอื่นๆ	125,227	317,448	2,535	6	
ทั่วประเทศ	1,745,000	4,903,000	2,810	100	

3. บัญชีสมดุลน้ำมันปาล์มดิบ : ตัน

	ปี 2542	ปี 2543	ปี 2544	ปี 2545	ปี 2546*	% Δ
1. สต็อกยกมา	25,699	180,577	157,387	108,884	59,995	-45
2. ผลผลิต	707,951	579,557	780,389	641,607	894,711	39
3. นำเข้า	0	0	0	3,103	-	0
4. ใ้ภายใน	534,972	570,705	662,327	659,159	741,012	12
5. ส่งออก	180,577	32,042	166,565	34,443	86,289	151
6. สต็อกยกไป	180,577	157,387	108,884	59,995	127,406	
สต็อก เอกชน	112,049	118,128	108,884	59,995	127,406	112
สต็อก อคส.	68,528	39,259	0	0	0	0

ที่มา โรงงานสกัดน้ำมันปาล์มแจ้งตามกฎหมาย ปี 46 * เบื้องต้น

ม.ค.-ต.ค.46 ผลผลิต 779,900 ตัน ส่งออก 86,289 ตัน

- 2 -

4. การนำเข้า-ส่งออก : ต้น

	ปี 2542	ปี 2543	ปี 2544	ปี 2545	ปี 2546	% Δ	
4.1 นำเข้า -รวม 6 พิกัด	20,550	16,242	23,946	26,606	(ม.ค.-ต.ค.) 35,767	34	
น้ำมันดิบ	- 1511.100	0	0	0	2		
น้ำมันบริสุทธิ์	- 1511.900	4,024	1,106	117	2,499	8,516	240
4.2 ส่งออก -รวม 6 พิกัด	59,850	116,872	297,196	173,889	196,699	13	
น้ำมันดิบ	- 1511.100	16,967	20,234	160,781	49,744	75,187	51
น้ำมันบริสุทธิ์	- 1511.900	7,362	16,915	19,281	32,246	51,202	58

ตลาดส่งออก น้ำมันดิบ : มาเลเซีย 35% อินเดีย 36 % น้ำมันบริสุทธิ์ : พม่า อิรัก

5. ราคา (บาท/กก.)

	ปี 2542	ปี 2543	ปี 2544	ปี 2545	ปี 2546
ไทย					ม.ค.-พ.ย.
ผลปาล์ม (%น้ำมัน 17) ณ โรงสกัด	2.51	1.83	1.43	2.70	2.70
น้ำมันปาล์มดิบ กทม	18.15	12.95	10.80	17.25	18.03
น้ำมันปาล์มบริสุทธิ์ใส กทม	24.25	17.13	14.55	20.79	22.85
มาเลเซีย					
น้ำมันปาล์มดิบในมาเลเซีย	14.57	10.54	10.61	15.36	17.07
น้ำมันปาล์มบริสุทธิ์ใส ส่งออก	16.91	11.98	11.73	16.45	18.73

6. สภาพปัญหา

6.1 ปัญหาภาพรวม

1) ปัญหาการตลาด ราคาผลปาล์มไม่มีเสถียรภาพ เนื่องจากปริมาณผลผลิตที่ออกสู่ตลาดไม่แน่นอน บางช่วงมีปริมาณมากกว่าความต้องการใช้ภายใน(บางช่วงน้อยกว่า) ราคาน้ำมันปาล์มมาเลเซีย ซึ่งมีอิทธิพลต่อการปรับตัวของราคาในประเทศไม่แน่นอน รวมทั้งเกษตรกรเร่งตัดปาล์มดิบ ซึ่งมีคุณภาพ(เปอร์เซ็นต์น้ำมัน)ต่ำ ทำให้ขายไม่ได้ราคา

2) ปัญหาการผลิต ผลผลิตเฉลี่ยต่ำ เนื่องจากพันธุ์ปาล์มไม่ดี พื้นที่ปลูกไม่เหมาะสม อายุมาก ส่งผลให้ต้นทุนการผลิตสูง

3) ปัญหาการบริหารจัดการ

- การลักลอบนำเข้าน้ำมันปาล์มจากต่างประเทศมีอย่างสม่ำเสมอ เนื่องจากน้ำมันปาล์มมาเลเซียมีราคาถูกกว่าน้ำมันปาล์มในประเทศ

- โรงงานสกัดน้ำมันปาล์มดิบ และโรงงานกลั่นน้ำมันปาล์มบริสุทธิ์ มีต้นทุนการผลิตสูงเนื่องจากมีวัตถุดิบในการผลิตเพียงร้อยละ 55 ของกำลังการผลิต ทำให้การค้าไม่สามารถแข่งขันด้านราคากับต่างประเทศได้

6.2 ปัญหาการตลาด

- 1) ปี 2542 - 2544 ผลปาล์มราคาตกต่ำ (มีการแทรกแซงตลาด)
- 2) ปี 2545 - ผลปาล์มราคาสูง (ไม่มีการแทรกแซงตลาด)
 - น้ำมันปาล์มดิบราคาสูงในช่วงปลายปี สมาคมโรงกลั่นน้ำมันปาล์มขอนำเข้าน้ำมันปาล์มดิบ ชนิด Crude Palm Olein จำนวน 20,000 ตัน ภาษี 5% กระทรวงพาณิชย์พิจารณาสถานการณ์มีอุปทานน้ำมันปาล์มดิบเพียงพอกับความต้องการใช้ จึงไม่มีการอนุมัติให้นำเข้า
- 3) ปี 2546 - ผลปาล์มมีราคาสูงในช่วงต้นปี(ม.ค.-ก.พ.) และเริ่มต่ำลงตั้งแต่เดือนมี.ค.46 เป็นต้นมา เนื่องจากผลปาล์มออกมาก ความต้องการใช้ปรับลดลง ผลปาล์มมีคุณภาพต่ำ รวมทั้ง การลักลอบนำเข้า และการนำเข้านอกโควตาภายใต้ WTO

7. มาตรการแก้ไขปัญหา

7.1 ปี 2542 (ปัญหาราคาตกต่ำ)

มติคณะกรรมการคชก. เมื่อ 23 เม.ย.42 - 21 ธ.ค.43 (รวม 8 ครั้ง) อนุมัติเงินทุนหมุนเวียนปลอดดอกเบี้ย รวม 1,500 ล้านบาท ให้ อคส.ใช้แทรกแซงตลาดโดยการรับซื้อน้ำมันปาล์มดิบ จำนวน ประมาณ 75,000 ตัน จากโรงงานสกัดน้ำมันปาล์มดิบ ในราคา กก.ละ 19.50 , 16.00 , 15.00 บาท ส่งมอบ ณ หน้าคลังเก็บ (รับซื้อ-เก็บสต็อก) และให้โรงงานสกัดฯ รับซื้อผลปาล์มทะเลทรายจากเกษตรกรรายย่อย (มีพื้นที่ปลูกปาล์ม ไม่เกิน 100 ไร่) ในราคา ณ หน้าโรงสกัดฯ กก.ละ 2.72 , 2.20 , 2.10 บาท (%น้ำมัน 16%) ระยะเวลารับซื้อ พ.ค.42-ม.ค.43

ผลการดำเนินงาน	ปริมาณ (ตัน)	ราคา (บาท/กก)	มูลค่า (ล้านบาท)
การรับซื้อ - ผลปาล์มสด (พ.ค.42-ม.ค.43)	454,170	2.36	1,017.48
- น้ำมันปาล์มดิบ (พ.ค.42-ม.ค.43)	70,239	16.37	1,150.03
การจำหน่าย- เพื่อส่งออก(17มี.ค.43-31ม.ค.44)	70,239	8.76	615.59
ค่าใช้จ่ายทั้งโครงการ (คชจ.เก็บรักษา+ ขาดทุนขาย+ ค่าดำเนินการ)			1,128.37
ค่าใช้จ่ายเฉลี่ย (บาท/กก.น้ำมันปาล์มดิบ)			16.06

7.2 ปี 2543 (ปัญหาราคาตกต่ำ)

1) การแทรกแซงตลาด

มติคณะกรรมการคชก. เมื่อ 2 ต.ค.43 อนุมัติเงินทุนหมุนเวียนปลอดดอกเบี้ย จำนวน 250 ล้านบาท ให้ อคส.ใช้ดำเนินการแทรกแซงตลาดโดยการรับซื้อน้ำมันปาล์มดิบ จำนวนประมาณ 15,000 ตัน จากโรงงานสกัดน้ำมันปาล์มดิบ ในราคา กก.ละ 12.50 บาท ส่งมอบ ณ หน้าคลังเก็บ (รับซื้อ-เก็บสต็อก) และให้โรงงานสกัดฯ ที่เข้าร่วมโครงการรับซื้อผลปาล์มทะเลทรายจากเกษตรกรรายย่อย ที่มีพื้นที่ปลูกไม่เกิน 50 ไร่และจดทะเบียนไว้กับทางราชการ ในราคา ณ หน้าโรงงานสกัดฯ กก.ละ 1.79 บาท (% น้ำมัน 17%) ระยะเวลารับซื้อ ต.ค.43-ม.ค.44

- 4 -

ผลการดำเนินงาน	ปริมาณ (ตัน)	ราคา (บาท/กก)	มูลค่า (ล้านบาท)
การรับซื้อ - ผลปาล์มน้ำมัน (ธ.ค.43-ม.ค.44)	44,759	1.77	79.421
- น้ำมันปาล์มดิบ (")	7,527	11.95	89.950
การจำหน่าย - เพื่อส่งออก (21 พ.ค.44)	7,527	7.69	57.890
ค่าใช้จ่ายทั้งโครงการ (คชจ.เก็บรักษา+ขาดทุนขาย+ค่าดำเนินการ)			60.363
ค่าใช้จ่ายเฉลี่ย (บาท/กก.น้ำมันปาล์มดิบ)			8.02

2) การระบายส่งออก ประธานคณะกรรมการ คชก. อนุมัติการจำหน่ายเพื่อส่งออก น้ำมันปาล์มดิบไปต่างประเทศจำนวน 32,042 ตัน (น้ำมันที่รับซื้อเก็บสต็อกเมื่อปี 2542)

7.3 ปี 2544 (ปีหาราคาตกต่ำ)

1) การแทรกแซงตลาด

มติคณะกรรมการคชก. เมื่อ 5 และ 22 มี.ค.44 อนุมัติให้อคส.แทรกแซงตลาดโดยการ รับซื้อ น้ำมันปาล์มดิบจากโรงสกัดฯและจำหน่ายให้ผู้ส่งออกเพื่อส่งออกไปต่างประเทศทันที (รับซื้อ-ส่งออกทันที) จำนวนประมาณ 50,000 ตัน และจ่ายชดเชยส่วนต่างราคาส่งออกให้ผู้ส่งออกในอัตราตันละ 2,830 บาท โดยกำหนดเงื่อนไขให้โรงสกัดฯที่เข้าร่วมโครงการฯ ต้องรับซื้อผลปาล์มสดในราคา ณ หน้าโรงสกัดฯจาก เกษตรกรรายย่อย (ที่มีพื้นที่ปลูกไม่เกิน 50 ไร่และจดทะเบียนไว้กับทางราชการ) ในราคาที่จะกำหนด เป็นงวด ๆ ระยะเวลารับซื้อ มี.ค.-ส.ค.44

ผลการดำเนินงาน	ปริมาณ(ตัน)	ราคา(บาท/กก)	มูลค่า (ล้านบาท)
การรับซื้อ - ผลปาล์มน้ำมัน (เม.ย.-พ.ค.44)	141,050	1.68	236.553
- น้ำมันปาล์มดิบ (")	23,870	11.336	270.590
การจำหน่าย - ส่งออกทันที (31 พ.ค.44)	23,870	11.336	270.590
จ่ายชดเชยส่วนต่างราคา		2.830	67.496
ค่าใช้จ่ายดำเนินการของอคส.		0.150	3.580
ค่าใช้จ่ายทั้งโครงการ (ค่าชดเชยส่วนต่างราคา + ค่าดำเนินการ)			71.076
ค่าใช้จ่ายเฉลี่ย (บาท/กก.น้ำมันปาล์มดิบ)			2.98

2) การใช้น้ำมันปาล์มเป็นเชื้อเพลิง

มติคณะรัฐมนตรี เมื่อ 10 ก.ค.44 (อนุมัติตามมติคณะกรรมการนโยบายพลังงานแห่งชาติ เมื่อ 2 ก.ค.44) ให้ ปตท.รับซื้อน้ำมันปาล์มบริสุทธิ์เพื่อนำมาผสมกับน้ำมันดีเซลในสัดส่วนไม่เกิน 10% เพื่อจำหน่ายให้กับประชาชนทั่วไปในระยะแรก และจำหน่ายให้กับส่วนราชการ รัฐวิสาหกิจ เรือประมงและ เรือขนส่งสินค้าในระยะต่อไป

ผลการดำเนินงาน ปตท.ได้เปิดปั้มน้ำมันดีเซลปาล์มบริสุทธิ์ ที่ถนนสุขาภิบาล 3 ตั้งแต่ 11 ก.ค.44 ถึงสิ้นปี 2546 จำหน่ายวันละประมาณ 3,200 ลิตร (ใช้น้ำมันปาล์ม 160 ลิตร/วัน) โดย จำหน่ายในราคาต่ำกว่าดีเซลลิตรละ 0.50บาท ตั้งแต่ปลายปี 2544 ราคาสูงไม่คุ้มต้นทุนจำหน่าย

3) การระบายส่งออก

ประธานคณะกรรมการ คชก. อนุมัติการจำหน่ายเพื่อส่งออกน้ำมันปาล์มดิบไปต่างประเทศ จำนวน 46,837 ตัน (รับซื้อเก็บสต็อกไว้เมื่อปี 2542-43 ที่เหลือจากการระบายปี 2543) ทั้งนี้ เมื่อรวมกับการส่งออกทันทีตามมาตรการแทรกแซงตลาดของรัฐ ปี 2544 จำนวน 23,870 ตัน และการส่งออกของเอกชนจำนวน 95,858 ตัน รวมทั้งปีปริมาณ 166,565 ตัน

7.4 ปี 2545 (ไม่มีการแทรกแซงตลาด)

1) ใช้นโยบายบริหารจัดการด้านนำเข้าอย่างรัดกุม

(1) ภายใต้ WTO

ในโควตา ให้อคส. เป็นผู้นำเข้า(4,808.67 ตัน ภาษีร้อยละ 20) และไม่มีการอนุมัติให้นำเข้า รวมทั้งไม่ได้อนุมัติการขอนำเข้า 20,000 ตันของสมาคมโรงกลั่นฯ

นอกโควตา (ร้อยละ 146.2) ให้ผู้ประสงค์นำเข้าขอหนังสือรับรองฯ การชำระภาษี นอกโควตา ได้เป็นการทั่วไป มีผู้ขอนำเข้า 9 ราย ปริมาณที่ขอหนังสือรับรอง 10,337 ตัน นำเข้าจริง 3,099 ตัน ผู้ขอนำเข้าส่วนใหญ่เป็นผู้ประกอบการในนิคมอุตสาหกรรมซึ่งนำเข้าเพื่อส่งออก

นอก WTO ต้องขออนุญาตนำเข้าตามประกาศของกระทรวงพาณิชย์

(2) ภายใต้ AFTA ภาษีนำเข้าที่ร้อยละ 20 และต้องขออนุญาตนำเข้าตามประกาศของกระทรวงพาณิชย์

2) จัดระบบการซื้อขายในประเทศ โดย 1) ให้โรงงานผู้ผลิตแจ้งปริมาณรับซื้อ ผลิต จำหน่าย 2) ควบคุมการขนถ่ายโดยผู้ใดขนถ่ายน้ำมันปาล์มตั้งแต่ 25 กก.ขึ้นไปต้องขออนุญาตขนถ่าย 3) ให้ผู้รับซื้อต้องปิดป้ายแสดงราคารับซื้อโดยระบุคุณภาพเพื่อให้เกษตรกรได้รับความเป็นธรรม

3) ตรวจสอบป้องกันการลักลอบนำเข้า โดยขอความร่วมมือกรมศุลกากรให้เพิ่มความเข้มงวดการปราบปรามการลักลอบนำเข้า

7.5 ปี 2546 (ไม่มีการแทรกแซงตลาด)

1) ใช้นโยบายบริหารจัดการด้านนำเข้าอย่างรัดกุม

(1) ภายใต้ WTO

ในโควตา ให้อคส. เป็นผู้นำเข้า(4,834.3 ตัน ภาษีร้อยละ 20)และไม่มีการอนุมัติให้นำเข้า

นอกโควตา (ภาษีร้อยละ 144.6) ให้ผู้ประสงค์นำเข้าขอหนังสือรับรองฯ การชำระภาษีนอกโควตาได้เป็นการทั่วไปเพียงม.ค-มี.ค.46 มีผู้ขอนำเข้า 7 ราย ปริมาณที่ขอหนังสือรับรอง 21,234.44 ตัน นำเข้าจริง 8,296 ตัน ผู้ขอนำเข้าส่วนใหญ่เป็นผู้ประกอบการในนิคมอุตสาหกรรม

นอก WTO ต้องขออนุญาตนำเข้าตามประกาศของกระทรวงพาณิชย์

(2) ภายใต้ AFTA ภาษีนำเข้าที่ร้อยละ 20 (มติกรม.เมื่อ 21 ม.ค.46 ให้คงภาษีนำเข้าไว้ที่ร้อยละ 20 เท่าปี 2545 ข้อตกลงให้ลดเหลือร้อยละ 5) และต้องขออนุญาตนำเข้าตามประกาศของกระทรวงพาณิชย์

3) ใช้นโยบายการแก้ไขปัญหาปาล์มน้ำมันอย่างเป็นระบบ ตามที่คณะรัฐมนตรี ได้มีมติ เมื่อวันที่ 8 และ 22 เมษายน 2546 เห็นชอบตามที่กระทรวงพาณิชย์เสนอโดย

- วางระบบการนำเข้าน้ำมันปาล์ม ตรวจสอบป้องกันการลักลอบนำเข้า และแก้ไขปัญหาด้านราคาผลปาล์มโดยจัดระบบการซื้อขายภายในประเทศ ผลักดัน/ส่งเสริมการส่งออก ตรวจสอบคุณภาพน้ำมันปาล์มที่ใช้แล้วเพื่อลดการใช้ซ้ำ

- แต่งตั้งคณะกรรมการแก้ไขปัญหาปาล์มน้ำมันอย่างเป็นระบบโดยมีรัฐมนตรีว่าการกระทรวงพาณิชย์เป็นประธานเพื่อกำหนดนโยบาย มาตรการ และบริหารจัดการให้เกิดผลดีแก่อุตสาหกรรมปาล์มน้ำมันทั้งระบบ

4) การแก้ไขปัญหาด้านราคาผลปาล์ม ดำเนินการ ดังนี้

(1) จัดระบบการซื้อขายผลปาล์มในประเทศ โดย

- ให้โรงงานผู้ผลิตน้ำมันปาล์มทั้งโรงงานสกัดและโรงกลั่นทั้งหมด 55 รายแจ้งปริมาณการรับซื้อ การผลิต การจำหน่ายและสต็อกคงเหลือเป็นประจำทุกเดือนและมีการตรวจสอบเป็นประจำทุกสัปดาห์

- ให้ผู้ขนย้ายน้ำมันปาล์มตั้งแต่ 25 กก. ขึ้นไป ต้องขออนุญาตการขนย้ายและต้องนำหนังสือฯ กำกับการขนย้ายไปด้วย ซึ่งเดิมกำหนด พื้นที่ควบคุมการขนย้ายไว้ 15 จังหวัดในภาคใต้ และจะขยายเพิ่มพื้นที่อีก 31 จังหวัดในพื้นที่ติดทะเลและติดประเทศเพื่อนบ้าน รวมเป็น 46 จังหวัด เพื่อกำกับการเคลื่อนย้ายน้ำมันปาล์มในประเทศและป้องกันการลักลอบ นำเข้าให้มีประสิทธิภาพยิ่งขึ้น

- ให้ผู้รับซื้อผลปาล์มประกอบด้วยโรงงานสกัด 43 ราย และลานเท 312 ราย ปิดป้ายแสดงราคาซื้อขายผลปาล์มโดยระบุชั้นคุณภาพ (เปอร์เซ็นต์น้ำมัน) อย่างน้อย 3 ชั้นคุณภาพ ได้แก่ 13% 15% 17% และให้รับซื้อไม่ต่ำกว่าราคาแสดงที่ป้าย

- ประชาสัมพันธ์ให้เกษตรกรพัฒนาคุณภาพผลปาล์มทางสื่อวิทยุ โปสเตอร์ แผ่นพับ เพื่อให้เกษตรกรขายผลผลิตได้ราคาดีขึ้น

(2) กำหนดเกณฑ์ราคากลางและตรวจสอบคุณภาพ

- ให้จังหวัดประชาสัมพันธ์เผยแพร่ราคาซื้อขายและราคากลางผลปาล์มตามชั้นคุณภาพ ที่คำนวณจากราคาน้ำมันปาล์มดิบที่โรงงานสกัดฯ ในพื้นที่ขายได้ให้เกษตรกรทราบเป็นประจำทุกวัน

- ให้ตั้งคณะทำงานแก้ไขปัญหาปาล์มน้ำมันอย่างเป็นระบบระดับจังหวัด คณะทำงานตรวจสอบคุณภาพผลปาล์มประจำจังหวัด รวม 11 จังหวัดที่เป็นแหล่งผลิต ได้แก่ จังหวัดกระบี่ สุราษฎร์ธานี ชุมพร ตรัง สตูล สงขลา พังงา ระนอง นครศรีธรรมราช ประจวบคีรีขันธ์ และชลบุรี เพื่อทำหน้าที่ดำเนินมาตรการตามนโยบายที่กำหนดและไกล่เกลี่ยปัญหาคุณภาพผลปาล์มที่เกิดขึ้นจากการซื้อขาย

(3) การตรวจสอบและกำกับดูแล

- จัดส่งเจ้าหน้าที่จากส่วนกลางออกตรวจสอบการปิดป้ายแสดงราคาซื้อขายและเครื่องชั่งของผู้รับซื้อในแหล่งผลิตสำคัญ 7 จังหวัด ได้แก่ จ.กระบี่ สุราษฎร์ธานี ชุมพร ตรัง สตูล สงขลา และพังงา โดยได้ตรวจการปิดป้าย 111 ราย พบผู้กระทำผิดไม่ปิดป้าย 14 ราย ปรับเป็นเงิน 24,000 บาท

- ตรวจสอบเครื่องชั่ง 175 เครื่อง พบเครื่องชั่งไม่ถูกต้อง 20 เครื่องซึ่งได้ถูกบับตรห้ามใช้

- ดูแลป้องกันมิให้มีการกำหนดราคาซื้อขายร่วมกัน

(4) การสนับสนุนการส่งออก ได้สนับสนุนภาคเอกชนการส่งออกน้ำมันปาล์มดิบไปต่างประเทศในช่วงที่ภายในประเทศมีสต็อกน้ำมันปาล์มมากเพื่อมิให้ราคาผลปาล์มโน้มต่ำ รวมประมาณ 86,289 ตันโดยส่งออกในช่วงเดือนเม.ย. - ส.ค.46

(5) การตรวจสอบคุณภาพน้ำมันปาล์มที่ใช้แล้ว(Re-used) ได้ประสานกระทรวงสาธารณสุข ให้ตรวจสอบคุณสมบัติน้ำมันที่ใช้แล้ว (Re-used) เพื่อลดการใช้น้ำมันที่จะเป็นอันตรายต่อผู้บริโภค และได้ สุ่มตรวจการใช้ น้ำมันปาล์มในอุตสาหกรรมเบหมีกึ่งสำเร็จรูป ขนมขบเคี้ยว ร้านอาหารฟาสต์ฟู้ดส์ เพื่อศึกษาวิธีจัดการน้ำมันที่เหลือจากการใช้แล้วและได้กำชับมิให้นำออกมาจำหน่ายในตลาด

5) การตรวจสอบป้องกันการลักลอบนำเข้า

- ส่งสายตรวจพิเศษเข้าตรวจสอบอย่างเข้มงวดในพื้นที่ภาคใต้และตามแนวชายแดน เช่น จ.สตูล จ.สงขลา ฯลฯ
- ดำเนินคดีกับผู้ลักลอบอย่างเข้มงวดตามกฎหมายศุลกากร และกฎหมายควบคุมการขนย้ายของกระทรวงพาณิชย์
- ดำเนินการกับผู้ลักลอบ กรณีส่งผลกระทบต่อเศรษฐกิจโดยรวมของประเทศให้ดำเนินการยึดทรัพย์โดยใช้อำนาจตามกฎหมายว่าด้วยการป้องกันและปราบปรามการฟอกเงิน (ปปง.)
- ผลการตรวจสอบ มีการจับกุมผู้ลักลอบนำเข้ารายใหญ่ได้ 2 ราย คือ ที่จังหวัดปัตตานี (ทางทะเล) และที่จังหวัดกระบี่(ทางบก)ซึ่งของกลางที่ยึดได้เป็นน้ำมันปาล์มบริสุทธิ์บรรจุถุง 400 ถุง (ประมาณ 6.40 ตัน) ในข้อหามีความผิดทั้งตามกฎหมายศุลกากรที่ลักลอบหนีภาษี และกฎหมายควบคุมการขนย้ายที่ขนย้ายโดยไม่ได้รับอนุญาต ซึ่งศาลจังหวัดกระบี่ได้พิพากษาตัดสินลงโทษแล้วทั้งจำคุก ปรับและริบของกลางแล้ว

6) การวางระบบนำเข้า-ส่งออก

(1) การดำเนินการก่อนมีมติกรม.

- ตรวจสอบผู้นำเข้าน้ำมันปาล์มนอกโควตา WTO ที่ยื่นขอนำเข้าในปี 45-46 ทั้งหมด 18 รายพบว่า ส่วนใหญ่เป็นผู้ประกอบการค้าในเขตส่งเสริมการส่งออก (EPZ) ในนิคมอุตสาหกรรม ซึ่งใช้สิทธิยกเว้นภาษีนำเข้า บางรายนำเข้ามา Re-Packing แล้วส่งออก บางรายนำเข้าแล้ว Re-Export ทันที
- ตรวจสอบเชิงลึกเพิ่มเติม พบว่า มีบริษัทในนิคมอุตสาหกรรมฯ ทำการแทนผู้อื่น 2 ราย คือ บริษัท เอ ที เอส โลจิสติกส์ จำกัด ในนิคมอุตสาหกรรมบางปะอิน จังหวัดพระนครศรีอยุธยาและบริษัท ไทยเคียววา ซังโย จำกัด ในนิคมอุตสาหกรรมลาดกระบัง จังหวัดกรุงเทพฯ ซึ่งผู้ทำการแทน 2 รายดังกล่าวได้ถูกยกเลิกการประกอบกิจการค้าน้ำมันปาล์มแล้ว
- กรมศุลกากรได้เข้าตรวจสอบห้างหุ้นส่วนจำกัด จุฑาทิพย์เทรดดิ้ง ในนิคมอุตสาหกรรมแหลมฉบัง จังหวัดชลบุรี พบว่า บริษัทฯ ไม่ได้ทำการส่งออกน้ำมันปาล์มที่นำเข้าจำนวน 109 ตัน และกำลังดำเนินคดีกับบริษัทฯ

(2) การดำเนินการหลังมีมติกรม.

● การแก้ไขระเบียบการนำเข้า กระทรวงพาณิชย์ได้ออกประกาศและระเบียบกระทรวงพาณิชย์กำหนดมาตรการในการนำเข้าและการนำเข้าเพื่อส่งออก รวมทั้ง หลักเกณฑ์ วิธีการในการออกหนังสือรับรองแสดงการได้รับสิทธิชำระภาษีนอกโควตาภายใต้ WTO ให้รัดกุมขึ้นแล้วเมื่อวันที่ 23 เมษายน 2546 โดยผู้นำเข้าที่จะขอหนังสือรับรองการนำเข้าได้ ต้องจดทะเบียนเป็นผู้นำเข้าและมีคุณสมบัติเป็นโรงสกัดหรือกลั่นหรือนิติบุคคลที่มีประวัติการค้าน้ำมันปาล์ม ต้องส่งออกน้ำมันที่นำเข้าภายใน 30 วัน ฯลฯ

● การกำกับดูแลและตรวจสอบ

● ในขั้นตอนการนำเข้า-ส่งออกกรมศุลกากรเป็นผู้กำกับดูแล ณ ด้านศุลกากรซึ่งคณะรัฐมนตรีเห็นชอบให้ส่งออกได้เพียง 4 ด้าน คือ ด้านสังขละบุรี ด้านแม่สอด ด้านแม่สาย และด่านท่าเรือกรุงเทพ

● กรณีผู้นำเข้าที่เป็นผู้ประกอบการค้าในเขต EPZ การนิคมอุตสาหกรรม ต้องกำกับดูแลให้ผู้นำเข้าปฏิบัติตามเงื่อนไขที่ได้รับอนุญาตให้ประกอบกิจการ และต้องเป็นไปตามมติคณะรัฐมนตรีและประกาศกระทรวงพาณิชย์อย่างเคร่งครัด

● ผลการกำกับดูแลตรวจสอบ สามารถควบคุมการนำเข้า-ส่งออกได้เป็นอย่างดี

	จำนวนรายที่ขอ	ออกหนังสือรับรอง (ตัน)	นำเข้าจริง (ตัน)
ม.ค. - มี.ค.46	7	21,234.44	8,296.20
เม.ย. - พ.ย.46	4	2,012.89	842.10

8. สถานการณ์ ปี 2546

8.1 โลก ปี 2547 (ต.ค.-ก.ย.47) กระทรวงเกษตรสหรัฐ คาดว่าโลกมีผลผลิต 28.13 ล้านตัน เพิ่มขึ้นร้อยละ 3.38 ความต้องการใช้บริโภค 27.95 ล้านตัน เพิ่มขึ้นร้อยละ 1.30

8.2 ไทย ผลผลิตน้ำมันปาล์มดิบออกสู่ตลาดน้อยลงเหลือประมาณ 45,000-50,000 ตันน้ำมันปาล์มดิบในเดือน พ.ย.46 ลดลงประมาณร้อยละ 20 จากเดือน ต.ค.46 ซึ่งมีจำนวน 61,976 ตัน คาดว่าในเดือน ธ.ค.46 ผลผลิตจะลดลงอีก

สต็อกน้ำมันปาล์มทั้งหมดในประเทศลดลง คาดว่า ณ สิ้นเดือน พ.ย.46 คงเหลือประมาณ 130,000 ตันลดลงร้อยละ 8-9 จากเดือน ต.ค.46 ซึ่งมีสต็อกคงเหลือ 142,594 ตัน (ระดับปกติควรมีประมาณ 80,000-100,000 ตัน)

8.3 ราคา ปัจจุบันผลปาล์มมีราคาสูงขึ้น กก.ละ 0.05-0.10 บาท (เทียบกับ 28 พ.ย.46) เนื่องจากราคาน้ำมันปาล์มดิบปรับตัวสูงขึ้น ซึ่งปรับตามราคาน้ำมันดิบมาเลเซีย ประกอบกับผลผลิตออกสู่ตลาดน้อย ดังนี้

	28 พ.ย.46	4 ธ.ค.46	% Δ
ผลปาล์ม (%น้ำมัน 17)	3.00 - 3.40	3.05 - 3.50	2.50
น้ำมันดิบไทย : บาท/กก.	19.50 - 20.00	20.00-21.00	3.80
น้ำมันดิบมาเลเซีย : บาท/กก.	19.42	19.66	1.24
น้ำมันบริสุทธิ์ไทย : บาท/กก.	23.56	23.56	-
น้ำมันบริสุทธิ์มาเลเซีย : บาท/กก.	20.85	21.05	0.96

8.4 แนวโน้ม ราคายังอยู่ในเกณฑ์ดี

ราคาปาล์มน้ำมันและน้ำมันปาล์ม (ไทยและมาเลเซีย)

Agri_36 : FD ปาล์มราคา (sheet : 1_PRICE45-46)

บาท/กก.

ไทย													เฉลี่ย
1. ผลปาล์มทะเลทราย คุณภาพ (น้ำมัน 17%) ณ หน้าโรงงานสกัดฯ													ทั้งปี
	ม.ค.	ก.พ.	มี.ค.	เม.ย.	พ.ค.	มิ.ย.	ก.ค.	ส.ค.	ก.ย.	ต.ค.	พ.ย.	ธ.ค.	
ปี 2540	2.37	2.67	2.35	2.03	2.03	2.22	2.42	2.35	2.22	2.17	2.38	2.59	2.32
ปี 2541	3.53	4.01	3.85	3.41	3.55	3.27	3.41	3.39	3.96	3.93	4.37	5.09	3.81
ปี 2542	5.39	5.43	3.51	2.36	2.04	1.62	1.57	1.86	1.89	1.52	1.32	1.62	2.51
ปี 2543	2.17	1.70	1.45	1.83	2.15	2.58	1.85	1.81	1.65	1.61	1.56	1.65	1.83
ปี 2544	1.37	1.07	1.00	1.12	1.07	1.41	1.55	1.93	1.65	1.17	1.74	2.09	1.43
ปี 2545	2.28	2.30	2.26	2.25	2.06	2.56	2.37	2.59	2.57	2.72	3.78	4.71	2.70
ปี 2546	4.03	2.71	2.36	1.96	2.00	2.32	2.45	2.38	2.66	3.24	3.58		2.70
2. น้ำมันปาล์มดิบ ซื่อขาย กทม.													
ปี 2540	16.62	16.86	15.31	14.17	14.39	15.76	17.33	15.28	16.24	17.32	18.04	20.94	16.52
ปี 2541	26.93	27.12	24.40	22.77	25.60	23.74	25.07	23.70	25.21	25.82	29.57	30.90	25.90
ปี 2542	32.89	32.99	22.22	17.26	17.00	13.91	14.42	14.76	14.41	12.81	11.59	13.59	18.15
ปี 2543	13.86	12.49	10.99	13.15	15.25	16.15	13.25	13.43	11.78	11.46	11.76	11.81	12.95
ปี 2544	10.02	8.58	9.03	9.00	9.13	10.25	11.86	13.70	10.84	9.85	13.24	14.13	10.80
ปี 2545	15.15	15.05	15.00	15.29	15.04	15.94	15.19	16.23	16.08	16.64	22.69	28.66	17.25
ปี 2546	25.10	18.57	16.14	15.86	16.42	16.67	15.83	15.51	16.55	19.97	21.69		18.03
3. น้ำมันปาล์มบริสุทธิ์ ซื่อขาย กทม. (Bulk)													
ปี 2540	22.34	23.14	21.11	20.22	20.25	21.13	23.37	22.49	22.73	23.95	24.35	26.96	22.67
ปี 2541	31.66	34.39	32.82	29.64	31.25	32.27	31.50	29.78	30.64	32.04	35.46	38.05	32.46
ปี 2542	38.91	39.18	33.19	25.82	25.05	21.32	19.91	19.17	18.60	17.09	15.21	17.52	24.25
ปี 2543	18.08	17.33	15.07	16.47	18.92	19.80	18.70	18.26	16.45	15.66	15.37	15.49	17.13
ปี 2544	15.06	13.23	13.26	12.67	12.99	13.78	14.55	17.00	15.47	13.65	16.10	16.83	14.55
ปี 2545	18.35	18.84	19.07	19.41	19.59	20.53	19.66	19.54	18.69	19.30	24.87	31.62	20.79
ปี 2546	31.51	25.24	21.84	20.61	21.85	21.05	20.27	19.17	20.47	23.17	26.19		22.85
มาเลเซีย													เฉลี่ย
4. น้ำมันปาล์มดิบ ซื่อขายในมาเลเซีย													ทั้งปี
ปี 2540	13.65	14.12	13.50	13.61	13.64	12.52	13.98	14.72	16.90	18.68	19.57	22.33	15.60
ปี 2541	29.62	28.27	25.45	25.34	25.98	25.35	24.51	25.03	25.94	23.94	23.31	21.65	25.37
ปี 2542	21.32	19.02	16.68	16.99	15.21	12.33	10.71	11.39	13.87	13.01	12.26	12.01	14.57
ปี 2543	11.37	10.66	11.20	12.33	11.42	10.92	10.83	10.68	10.28	8.82	9.36	8.64	10.54
ปี 2544	8.16	7.82	9.02	9.74	8.87	9.41	11.83	14.39	11.96	10.36	12.59	13.12	10.61
ปี 2545	13.72	12.95	13.13	13.52	14.21	16.04	15.25	16.64	15.96	16.22	17.90	18.75	15.36
ปี 2546	18.59	18.25	16.87	16.48	16.40	16.63	16.39	15.32	15.34	17.92	19.55		17.07
5. น้ำมันปาล์มบริสุทธิ์ ส่งออก F.O.B. มาเลเซีย (Bulk)													
ปี 2540	15.18	15.72	15.30	15.29	15.73	14.49	16.12	17.04	19.11	20.77	21.19	23.90	17.49
ปี 2541	30.94	29.58	28.29	27.45	28.37	27.86	27.31	28.70	29.6	26.68	25.67	23.93	27.87
ปี 2542	23.56	21.59	18.79	18.93	18.04	14.74	13.42	14.21	16.83	14.95	14.01	13.85	16.91
ปี 2543	12.89	12.40	12.63	13.82	12.82	12.10	12.17	12.05	11.72	10.65	10.86	9.62	11.98
ปี 2544	9.14	8.55	10.32	10.94	10.26	10.86	13.63	16.12	12.46	10.91	13.60	13.97	11.73
ปี 2545	15.06	14.15	14.45	14.37	14.99	17.14	16.01	17.74	17.33	17.23	19.16	19.81	16.45
ปี 2546	19.86	19.37	18.30	17.95	17.93	18.66	18.62	17.77	17.34	19.31	20.93		18.73

มะพร้าวผลแก่

1. ผลผลิต : ล้านตัน

	ปี 2542	ปี 2543	ปี 2544	ปี 2545	ปี 2546	%
1.1 โลก เนื้อมะพร้าวแห้ง	4.38	5.46	5.77	5.19	5.11	100
ฟิลิปปินส์ ”	1.35	2.35	2.80	2.15	2.05	40
อินโดนีเซีย ”	1.29	1.32	1.36	1.36	1.40	27
1.2 ไทย มะพร้าวผลแก่	1.380	1.399	1.396	1.418	1.432	
เนื้อมะพร้าวแห้ง	0.276	0.280	0.279	0.284	0.286	6

2. ต้นทุนการผลิต : บาท/กก.

ต้นทุนเฉลี่ยทั่วประเทศ	3.66	3.94	3.68	3.63		
ผลผลิตเฉลี่ยทั่วประเทศ (กก./ไร่)	674	688	685	694		
คิดเทียบเป็น (ผล/ไร่)	539	550	548	555		
ต้นทุนผลิต จ.ประจวบฯ 2.50 บาท/ผล จ.สุราษฎร์ฯ 1.50 บาท/ผล						
แหล่งผลิต ปี 45	พื้นที่ให้ผล(ไร่)	ผลผลิต (ตัน)	เฉลี่ย (กก./ไร่)	%		
จ.ประจวบคีรีขันธ์	362,619	243,680	672	17		
จ.ชุมพร	315,864	179,411	568	13		
จ.สุราษฎร์ธานี	225,412	172,440	765	12		
จ.นครศรีธรรมราช	136,234	103,674	761	7		
จ.ชลบุรี	144,086	104,606	726	7		
จ.สมุทรสงคราม	63,340	40,854	645	3		
จ.อื่นๆ	795,670	573,333	721	40		
ทั่วประเทศ	2,043,225	1,417,998	694	100		

3. การใช้มะพร้าวผลในประเทศ : ล้านตัน

	ปี 2542	ปี 2543	ปี 2544	ปี 2545	ปี 2546	% Δ
บริโภคโดยตรง 60%	0.828	0.840	0.838	0.851	0.859	0.97
ผลิตกะทิสำเร็จรูป 10%	0.138	0.140	0.139	0.142	0.143	0.85
ผลิตเนื้อมะพร้าวแห้ง 30%	0.414	0.419	0.419	0.425	0.439	1.09
คิดเป็นเนื้อมะพร้าวแห้ง	0.082	0.084	0.084	0.085	0.085	
คิดเป็นน้ำมันมะพร้าว	0.042	0.043	0.043	0.044	0.044	

4. การนำเข้า-ส่งออก : ตัน

(มก.-ต.ค.46)

นำเข้า - น้ำมัน 3 พิกัด	63	35	45	72	88
- มะพร้าวฝอย	37	123	75	98	76
ส่งออก - น้ำมัน 3 พิกัด	39	5,130	7,067	1,612	1,490
- มะพร้าวฝอย	1,294	75	191	101	339
- กะทิสำเร็จรูป*	3,533	4,458	5,493	4,887	10,628

* สถิติพิกัด 2008190091 : สินค้าแปรรูปหลายชนิดซึ่งรวมกะทิสำเร็จรูป

ตลาดคู่ค้า มะพร้าวฝอย : ฟิลิปปินส์, น้ำมันมะพร้าวดิบ : มาเลเซีย สิงคโปร์, กะทิสำเร็จรูป : อเมริกา ออสเตรเลีย

5. ราคา :		ปี 2542	ปี 2543	ปี 2544	ปี 2545	ปี 2546
5.1 ณ แหล่งผลิตเฉลี่ยทั่วประเทศ						ม.ค.-พ.ย.
มะพร้าวผลใหญ่ทั้งเปลือก	บาท/ผล	7.27	2.60	2.52	3.31	3.37
จ. ประจวบ ฯ		8.29	2.91	3.05	4.01	4.26
จ. สุราษฎร์ ฯ		7.20	2.22	1.89	3.10	4.21
เนื้อมะพร้าวแห้ง 90%	บาท/กก	13.49	6.52	4.39	6.59	7.52
จ. ประจวบ ฯ		14.39	7.54	5.36	7.85	8.47
จ. สุราษฎร์ ฯ		12.11	6.85	4.33	7.05	8.19
5.2 ตลาด กทม . ขายส่ง						
มะพร้าวผลใหญ่เปลือกเปลือก	บาท/ผล	11.65	5.78	6.06	7.12	7.24
เนื้อมะพร้าวแห้ง 90%	บาท/กก	14.33	8.18	5.30	8.42	9.56
น้ำมันมะพร้าวดิบ	"	27.29	15.61	10.17	15.87	17.66
น้ำมันมะพร้าวบริสุทธิ์ (ปี๊บ)	"	34.64	23.42	18.39	23.49	26.34
5.3 ตลาดโลกน้ำมันมะพร้าวดิบ	"	28.66	18.02	13.83	17.73	18.86

6. สภาพปัญหา

6.1 ภาพรวม

6.1.1 ปัญหาการตลาด

- 1) ราคามะพร้าวผลไม่มีเสถียรภาพ เนื่องจากปริมาณผลผลิตที่ออกสู่ตลาดไม่แน่นอน
- 2) ตลาดมะพร้าวผลไม่ขยายตัว เนื่องจากผู้บริโภคบริโภคมะพร้าวผลลดลง
- 3) ตลาดน้ำมันมะพร้าวเล็กลง เนื่องจากถูกทดแทนด้วยน้ำมันปาล์มและน้ำมันเมล็ดในปาล์ม ทั้งการบริโภคและอุตสาหกรรม ทำให้ความต้องการน้ำมันมะพร้าวลดลง โรงงานที่บน้ำมันมะพร้าวขาดแคลน วัตถุประสงค์เนื้อมะพร้าวแห้งเนื่องจากเกษตรกรนิยมจำหน่ายผลผลิตในรูปแบบมะพร้าวผลและเนื้อมะพร้าวขาว
- 4) ตลาดกะทิสำเร็จรูป ขยายตัวไม่มากนักถึงแม้จะสะดวกในการบริโภคแต่ผู้บริโภคคำนึงถึงสุขภาพมากขึ้น

6.1.2 ปัญหาการแปรรูป ต้นทุนการแปรรูปสูง เนื่องจากโรงงานสกัดน้ำมันมะพร้าวเป็นโรงงานขนาดเล็ก มีประสิทธิภาพต่ำ วัตถุประสงค์มีปริมาณน้อยกว่ากำลังการผลิต

6.1.3 ปัญหาการผลิต ต้นทุนมะพร้าวผลสูง ผลผลิตเฉลี่ยต่อไร่ต่ำ

6.2 ปัญหาการตลาด

- 1) ปี 2540 เกิดปัญหาราคามะพร้าวตกต่ำ (มีการแทรกแซงตลาด)
- 2) ปี 2541-42 เกิดปัญหาราคาสูงและปริมาณไม่เพียงพอ (นำเข้ามะพร้าวผลนอกโควตา)
- 3) ปี 2543-44 เกิดปัญหาราคาตกต่ำ (มีการแทรกแซงตลาด)
- 4) ปี 2545 ราคามะพร้าวอยู่ในเกณฑ์สูงกว่าปีที่ผ่านมา (ไม่มีการแทรกแซงตลาด)

7. มาตรการแก้ไขปัญหา

7.1 ปี 2540 (ปัญหาราคาตกต่ำ)

มติคณะกรรมการคชก. อนุมัติเงินทุนหมุนเวียนวงเงิน 140 ล้านบาท ดังนี้

- จำนวน 34 ล้านบาท ให้กรมส่งเสริมการเกษตรและกรมส่งเสริมสหกรณ์ ใช้แทรกแซงตลาด โดยวิธีการให้สถาบันเกษตรกรรวบรวมมะพร้าวผล และ/หรือเนื้อมะพร้าวแห้ง จากสมาชิกสหกรณ์ กลุ่มเกษตรกร เพื่อนำออกสู่ตลาด (ไม่ได้ดำเนินการ เนื่องจาก ก.เกษตรขอถอนเรื่อง)

- จำนวน 106 ล้านบาท ให้อคส. ใช้แทรกแซงตลาดโดยวิธีการรับซื้อน้ำมันมะพร้าวในราคาที่สัมพันธ์กับราคาเนื้อมะพร้าวแห้ง กก.ละ 9.00 บาท หรือในกรณีที่จำเป็นให้รับซื้อเนื้อมะพร้าวแห้ง 90% ในราคา กก.ละ 9.00 บาท

ผลการดำเนินงาน อคส.ดำเนินการรับซื้อ เดือน พ.ย.-ธ.ค.40 รับซื้อได้จำนวน 63 ตัน ใช้เงินรับซื้อเพียง 0.567 ล้านบาท และอคส.ได้เบิกค่าใช้จ่าย เป็นเงิน 0.479 ล้านบาท

7.2 ปี 2541-42 (ปัญหาขาดแคลนและราคาสูง)

1) เปิดตลาดนำเข้ามะพร้าวผลภายใต้ WTO ปี 2542

- ในโควตา (ภาษี 20%) จำนวน 2,253.11 ตัน (มีผู้ขอหนังสือรับรอง 328.140 ตัน)

- นอกโควตา (ภาษี 57%) จำนวนไม่จำกัด (มีผู้ขอหนังสือรับรอง 16,317.749 ตัน)

2) ขอความร่วมมือกระทรวงการคลังปราบปรามการลักลอบนำเข้าอย่างจริงจัง

7.3 ปี 2543 (ปัญหาราคาตกต่ำ)

มติคณะกรรมการคชก. เมื่อ 10 พ.ค.43 , 15 มิ.ย.43 , 5 ก.ย.43 และ 1 พ.ย.43 อนุมัติ 1) เงินทุนหมุนเวียนปลอดดอกเบี้ย จำนวน 170 ล้านบาท ให้ อคส. แทรกแซงรับซื้อเนื้อมะพร้าวแห้ง 90% จากเกษตรกร สถาบันเกษตรกร เพื่อจำหน่ายต่อไป 2) กำหนดราคาเป้าหมายนำเนื้อมะพร้าวแห้ง 90% (ทับสะเก) กก.ละ 10.74 บาท ส่วนแหล่งผลิตอื่นให้กำหนดโดยเทียบเคียงจากฐานราคาเป้าหมายนำเนื้อมะพร้าวแห้ง 90% (ทับสะเก) ด้วยวิธีคำนวณราคาในแต่ละจังหวัดเพิ่ม-ลดได้ตามสัดส่วนราคาตลาดและคุณภาพสินค้า 3) ปรับลดราคาแทรกแซงรับซื้อเนื้อมะพร้าวแห้ง 90% (ทับสะเก) เหลือ กก.ละ 7.64 บาท สำหรับแหล่งผลิตอื่นให้ปรับเพิ่ม-ลดตามสัดส่วนราคาตลาดและคุณภาพสินค้า 4) ระยะเวลารับซื้อ มิ.ย.-พ.ย.43 5) ระยะเวลาโครงการ มิ.ย.43-ก.พ.44

* ประกาศอคส. เมื่อ 30 มิ.ย.43 (มติคชก. 15 มิ.ย.43)

ผลการดำเนินงาน

** ประกาศอคส. เมื่อ 10 พ.ย.43 (มติคชก. 1 พ.ย.43)

การรับซื้อ	ปริมาณ (ตัน)	มูลค่า (ล้านบาท)	ราคา รับซื้อ (บาท/กก.)
จ.ประจวบคีรีขันธ์	5,396	56.21	10.74* , 7.64**
จ.ชุมพร	5,719	55.57	10.00 , 7.11
จ.นครศรีธรรมราช	4,135	38.50	9.37 , 6.67
จ.สุราษฎร์ธานี	5,295	48.87	9.37 , 6.67
รวม	20,545	199.15	9.89 , 7.02
การจำหน่าย อคส.ประมูลจำหน่ายภายในประเทศทั้งหมด			

สรุปการซื้อขาย	ปริมาณ (ตัน)	มูลค่า (ล้านบาท)	ราคาเฉลี่ย (บาท/กก.)
- การรับซื้อ (มิ.ย.-พ.ย.43)	20,545	199.15	9.69
- การจำหน่าย (ก.ย.43-ก.พ.44)	20,545	89.76	4.37
- ขาดทุนราคา	-	109.39	5.32

7.4 ปี 2544 (ปัญหาการค้าตกต่ำ)

มติคณะกรรมการคชก.เมื่อ 22 มี.ค.44 1) อนุมัติเงินทุนจำนวน 125 ล้านบาท ให้ อคส. ดำเนินการแทรกแซงตลาดรับซื้อเนื้อมะพร้าวแห้ง 90 % จากเกษตรกรรายย่อยแล้วส่งออก หรือจำหน่ายให้กับผู้ซื้อเพื่อนำไปส่งออก หรือสกัดน้ำมันมะพร้าวแล้วส่งออกทันที ปริมาณแทรกแซง 20,000 ตัน 2) กำหนดราคาเป้าหมายนำเนื้อมะพร้าวแห้ง 90% (ทับสะเก) กก.ละ 8.00 บาท และราคารับซื้อเนื้อมะพร้าวแห้ง 90% (ทับสะเก) กก.ละ 6.00 บาท สำหรับแหล่งผลิตอื่นให้กำหนดโดยเทียบเคียงจากฐานราคาเป้าหมายนำเนื้อมะพร้าวแห้ง 90%(ทับสะเก) ด้วยวิธีคำนวณราคาในแต่ละจังหวัด เพิ่ม-ลด ได้ตามสัดส่วนราคาตลาดและคุณภาพสินค้า 3) ระยะเวลารับซื้อ มี.ค.-ส.ค.44 4) ระยะเวลาโครงการ มี.ค.-ต.ค.44

ผลการดำเนินงาน เนื่องจากราคาเนื้อมะพร้าวแห้ง 90% มีแนวโน้มสูงขึ้นใกล้เคียงกับราคาซื้อขายที่คชก.กำหนด(กก.ละ 6.00บาท)จึงได้ชะลอการรับซื้อไว้จนถึงสิ้นสุดระยะเวลาโครงการเดือนต.ค.44 เนื่องจากราคาอยู่ในเกณฑ์ดี

7.5 ปี 2545-46 ใช้นโยบายบริหารจัดการ (ไม่มีการแทรกแซงตลาด)

1) บริหารจัดการการนำเข้าภายใต้ WTO และ AFTA อย่างรัดกุม

	ภาษีAFTA	ในโควตา (ตัน)		ภาษีในQ	ภาษีนอกโควตา (%)	
		ปี 46	ปี 47		ปี 46	ปี 47
มะพร้าวผล	ร้อยละ 5	2,304.22	2317	20	54.6	54
มะพร้าวฝอย	ร้อยละ 5	110	110	20	54.6	54
เนื้อมะพร้าวแห้ง	ร้อยละ 20	1,105.56	1157	20	36.4	36
น้ำมันมะพร้าว ¹⁵¹³	ร้อยละ 5	398.89	401	20	52.6	52

2) กำหนดเงื่อนไขการนำเข้า

ในโควตา ต้องขอหนังสือรับรองการนำเข้า โดยผู้นำเข้าต้องเป็น 1) เป็นนิติบุคคลและ 2) เป็นโรงงานที่ใช้สินค้ามะพร้าว มะพร้าวฝอย เนื้อมะพร้าวแห้งและน้ำมันมะพร้าวเป็นวัตถุดิบในกิจการของตนเอง และ 3) เปิดดำเนินการในปัจจุบัน 4) กรณีมะพร้าวฝอยมีประวัตินำเข้า 3 ปี 5) กำหนดช่วงเวลานำเข้า มะพร้าวผล : ม.ค.-เม.ย. / พ.ค.-ก.ย. / ต.ค.-ธ.ค. = ร้อยละ 60 / 15 / 25
มะพร้าวฝอย : ม.ค. - ธ.ค.
เนื้อมะพร้าวแห้ง : พ.ย. - ธ.ค.
น้ำมันมะพร้าว : พ.ย. - ธ.ค.

นอกโควตา ขอหนังสือรับรองการนำเข้านอกโควตาได้เป็นการทั่วไป

นอกWTO (รวมทั้ง AFTA) ต้องขออนุญาตนำเข้าตามประกาศกระทรวงพาณิชย์

3) มาตรการส่งออก สนับสนุนการส่งออกเสรี

4) ออกประกาศให้ผู้ซื้อปิดป้ายแสดงราคาซื้อขายมะพร้าวผลและเนื้อมะพร้าวแห้ง เพื่อให้เกิดความเป็นธรรมแก่เกษตรกร เพิ่มประสิทธิภาพการแข่งขันตามกลไกตลาด

8. สถานการณ์ ปี 2546

8.1 โลก ปี 2547 (ต.ค.46-ก.ย.47) กระทรวงเกษตรสหรัฐฯ คาดว่าโลกมีผลผลิตเนื้อมะพร้าวแห้ง 5.38 ล้านตัน เพิ่มขึ้นร้อยละ 5.28 ความต้องการใช้ 5.31 ล้านตัน เพิ่มขึ้นร้อยละ 4.94

8.2 ไทย ปี 2546 ช่วงผลผลิตมากสั้นกว่าปีปกติ ทำให้ผลผลิตเริ่มลดลงตั้งแต่เดือน ก.ย. ช่วงครึ่งปีแรก (ม.ค.-มิ.ย.) ราคามะพร้าวผลอยู่เกณฑ์ที่น่าพอใจ (ผลละ 3.70 บาท) เดือน ก.ค.-ส.ค. ราคาโน้มต่ำลงตามฤดูกาลเนื่องจากมีผลไม้อื่นจำนวนมากและการบริโภคกะทิตามครัวเรือนลดลง

8.3 ราคา ปัจจุบันราคาลดลง เนื่องจากปริมาณผลผลิตออกสู่ตลาดมากขึ้น เกินความต้องการตลาดในช่วงนี้ แต่ยังอยู่ในเกณฑ์ดี

	28 พ.ย.46	4 ธ.ค.46	% Δ
มะพร้าวผลใหญ่ เฉลี่ย บาท/ผล	4.09	3.86	-5.62
จ. ประจวบฯ	6.30-6.50	6.00-6.30	-3.91
จ. สุราษฎร์ฯ	5.00-5.50	5.00-5.50	-
เนื้อแห้ง 90% เฉลี่ย บาท/กก.	8.31	8.40	1.08
จ. ประจวบฯ	9.50-10.00	9.50-10.00	-
จ. สุราษฎร์ฯ	8.50-8.80	8.50-8.80	-
น้ำมันมะพร้าวดิบ	20.00-20.33	19.33-19.50	-3.72
น้ำมันดิบ(Rotterdam)	20.75	23.14	11.52
เนื้อมะพร้าวขาว	15 - 16	14.50-15.00	-4.84
มะพร้าวผลปอกเปลือก กทม.	8.50-9.00	8.00-9.00	-2.86

8.4 แนวโน้ม ผลผลิตจะออกสู่ตลาดน้อยไปจนถึงประมาณต้นปีหน้า คาดว่าราคาจะอยู่ในเกณฑ์ดี

ราคามะพร้าวผลและผลิตภัณฑ์

มะพร้าว 45/1 : ราคามะพร้าว 36-45

	ม.ค.	ก.พ.	มี.ค.	เม.ย.	พ.ค.	มิ.ย.	ก.ค.	ส.ค.	ก.ย.	ต.ค.	พ.ย.	ธ.ค.	เฉลี่ย
1. ราคามะพร้าวผลแก่ ผลใหญ่ทั้งเปลือก ที่เกษตรกรขายได้ เฉลี่ยทั้งประเทศ : บาท/ผล 1/													
ปี 2541	3.43	4.29	4.12	3.57	3.18	3.20	3.57	4.19	5.12	8.28	10.62	11.30	5.41
ปี 2542	11.04	9.65	9.61	8.90	7.72	5.58	4.61	4.66	5.03	6.02	7.18	7.29	7.27
ปี 2543	5.20	3.95	3.16	2.86	2.48	2.13	1.77	1.79	1.72	1.84	2.11	2.13	2.60
ปี 2544	2.10	1.97	2.22	2.21	2.37	2.31	2.16	2.05	2.10	3.00	3.91	3.86	2.52
ปี 2545	4.04	4.37	4.28	4.52	4.01	3.07	2.64	2.28	2.21	2.45	2.75	3.06	3.31
ปี 2546	3.47	3.82	3.79	3.82	3.72	3.38	2.69	2.76	2.76	2.98	3.87		3.37
2. ราคามะพร้าวผลใหญ่ ปอกเปลือก ขายส่ง ณ ตลาด กทม. : บาท/ผล 2/													
ปี 2541	7.28	7.88	8.20	7.08	6.46	6.50	6.97	7.81	10.18	15.33	17.94	17.59	9.94
ปี 2542	16.30	14.74	15.73	13.60	12.42	10.42	8.78	8.86	9.25	9.45	10.64	9.65	11.65
ปี 2543	8.76	7.64	6.52	5.81	5.72	5.20	4.75	4.75	4.75	4.75	5.26	5.50	5.78
ปี 2544	5.93	5.76	5.19	5.75	5.41	5.25	5.25	5.34	5.98	7.05	8.07	7.75	6.06
ปี 2545	8.31	8.50	8.27	8.70	7.59	6.48	6.12	6.00	5.81	6.30	6.57	6.75	7.12
ปี 2546	7.00	7.80	7.76	8.00	7.31	6.75	6.00	6.19	6.66	7.44	8.75		7.24
3. ราคามะพร้าวแห้ง 90% ที่เกษตรกรขายได้ เฉลี่ยทั้งประเทศ : บาท/กก. 1/													
ปี 2541	9.73	10.77	10.06	9.06	9.98	11.08	11.57	12.60	13.56	14.61	14.62	14.26	11.83
ปี 2542	16.81	16.43	12.54	15.00	10.00	15.00	11.50	12.50	12.37	14.00	14.00	11.67	13.49
ปี 2543	9.40	8.25	8.50	7.85	7.66	7.30	5.71	5.75	4.66	4.25	4.41	4.49	6.52
ปี 2544	3.77	3.33	3.28	3.50	4.34	5.01	4.82	5.39	5.06	4.71	4.74	4.73	4.39
ปี 2545	4.86	4.89	4.83	4.95	6.31	6.67	7.04	7.15	7.50	7.34	7.86	9.67	6.59
ปี 2546	10.19	9.02	6.93	6.85	6.96	6.97	6.82	6.68	6.77	7.29	8.28		7.52
4. ราคามะพร้าวแห้ง 90% โรงงานที่บีบน้ำมันมะพร้าวรับซื้อ ณ ตลาดกทม. : บาท/กก. 2/													
ปี 2541	11.88	12.87	11.99	10.26	11.85	11.55	11.34	14.16	15.33	16.73	18.00	19.13	13.76
ปี 2542	19.86	17.82	16.05	12.44	12.63	12.50	12.50	12.67	13.48	14.00	14.00	14.00	14.33
ปี 2543	13.65	12.64	9.83	9.09	8.61	8.47	7.22	6.89	5.65	5.07	5.54	5.50	8.18
ปี 2544	4.88	4.18	4.09	4.24	5.27	5.91	5.78	6.25	5.85	5.36	5.68	6.05	5.30
ปี 2545	6.45	6.34	6.98	7.93	8.10	8.72	8.32	8.74	8.68	8.76	10.12	11.84	8.42
ปี 2546	12.01	9.98	9.22	8.94	9.20	9.22	8.78	8.37	8.78	9.53	11.16		9.56
5. ราคาน้ำมันมะพร้าวดิบ ขายส่งตลาดกทม. : บาท/กก. 2/													
ปี 2541	24.53	25.02	22.07	19.50	23.61	24.12	25.19	26.61	28.53	31.00	33.54	36.79	26.71
ปี 2542	37.63	35.26	29.94	23.26	24.59	24.59	24.31	24.35	26.38	25.95	24.66	26.59	27.29
ปี 2543	26.44	24.68	18.81	17.78	16.44	15.88	13.40	12.71	10.46	9.45	10.54	10.73	15.61
ปี 2544	9.40	8.35	7.95	8.08	10.36	11.21	11.24	12.18	10.94	9.81	10.98	11.54	10.17
ปี 2545	12.35	12.96	13.79	14.99	15.49	16.21	15.67	15.95	15.80	16.04	19.09	22.10	15.87
ปี 2546	22.19	18.24	16.84	16.47	17.05	16.97	15.88	15.09	16.22	18.48	20.88		17.66
6. ราคาน้ำมันมะพร้าวดิบ ตลาดต่างประเทศ (รอดเตอร์ดัม) : บาท/กก. 3/													
ปี 2541	30.26	25.99	23.72	24.25	28.37	27.17	27.10	27.31	26.08	26.55	27.49	28.02	26.86
ปี 2542	27.85	26.31	26.47	31.37	32.94	30.15	25.22	28.06	30.16	29.16	28.65	27.57	28.66
ปี 2543	25.24	22.98	21.32	21.30	18.68	17.15	15.68	15.33	14.08	14.28	16.50	13.66	18.02
ปี 2544	13.71	11.73	12.58	12.86	12.73	14.01	16.11	16.39	13.35	13.50	14.12	14.86	13.83
ปี 2545	15.47	16.18	15.44	17.05	17.50	18.61	18.16	18.45	17.23	18.54	19.69	20.46	17.73
ปี 2546	20.63	20.36	18.44	18.03	18.15	19.14	18.51	17.43	17.91	19.30	20.45		18.94

ที่มา: 1/ สำนักงานเศรษฐกิจการเกษตร 2/ กรมการค้าภายใน 3/ รอยเตอร์

A:ผลผลิตถั่วเขียว

ถั่วเขียว

1. ผลผลิตและความต้องการใช้	ปี 2542/43	ปี2543/44	ปี2544/45	ปี2545/46	ปี2546/47
1.1 ผลผลิต (ตัน)	249,366	225,865	237,672	257,928	229,259
1.2 ความต้องการใช้ (ตัน)	215,989	192,738	219,590	235,089	214,756
					(ประมาณการ)
1.3 การส่งออก	ปี 2542	ปี 2543	ปี 2544	ปี 2545	ปี 2546
- ถั่วเขียวผิวมัน					(ม.ค-ต.ค.)
ปริมาณ (ตัน)	21,305	22,340	13,065	14,336	15,161
มูลค่า (ล้านบาท)	311.28	318.38	224.15	276.42	258.66
- ถั่วเขียวผิวดำ					
ปริมาณ (ตัน)	12,072	10,787	5,017	9,503	1,823
มูลค่า (ล้านบาท)	178.08	272.04	107.37	140.37	35.55
2. ราคา (บาท/กก.)	ปี 2542/43	ปี 2543/44	ปี 2544/45	ปี 2545/46	ปี 2546/47
เกษตรกรขายได้					(พ.ย.46)
- ถั่วเขียวผิวมันคละ	10.67	14.29	14.57	11.24	13.35
- ถั่วเขียวผิวดำคละ	9.90	17.73	11.42	10.32	-
3. ต้นทุนการผลิต (บาท/กก.)	8.13	8.60	8.86	8.50	na

4. สภาพปัญหา/สาเหตุ

4.1.ผลผลิตถั่วเขียวของไทยมีปัญหาเรื่องคุณภาพเกี่ยวกับเชื้อราและสิ่งเจือปนรวมทั้งมีสารพิษตกค้าง

4.2.ราคามักผันผวนไม่แน่นอน เกษตรกรขาดอำนาจต่อรองราคา เนื่องจากขาดมาตรฐานการคัดเกรดและคุณภาพ

4.3.ตลาดส่งออกมีค่อนข้างจำกัดและต้องประสบกับภาวะการแข่งขันทั้งด้านราคาและคุณภาพจากประเทศผู้ผลิตรายใหญ่ ซึ่งเป็นคู่แข่งชั้นด้วย เช่น จีน เวียดนาม และ เมียนมาร์

5. การแก้ไขปัญหา

5.1 ระยะสั้น

กรณีเกิดปัญหาราคาตกต่ำ ขออนุมัติใช้เงินจากกองทุนรวมฯ เพื่อช่วยเหลือเกษตรกรด้านการตลาดและราคาตามความเหมาะสม

5.2 ระยะเวลา

- 1) เพิ่มประสิทธิภาพการผลิตให้ได้ผลผลิตต่อไร่สูงขึ้นเพื่อลดต้นทุนการผลิตและปรับปรุงคุณภาพผลผลิตให้มีคุณภาพดีตรงกับความต้องการของตลาด
- 2) ปรับระบบการผลิตถั่วเขียวให้สอดคล้องกับความต้องการของตลาดทั้งด้านปริมาณและคุณภาพ โดยกำหนดช่วงการเพาะปลูกและเก็บเกี่ยวให้เหมาะสม เพื่อหลีกเลี่ยงการกระทบผลระหว่างการเก็บเกี่ยว
- 3) จัดและส่งเสริมให้มีการรวมกลุ่มเกษตรกรเพื่อเพิ่มศักยภาพ สร้างอำนาจต่อรองราคาและสนับสนุนการแปรรูปเป็นผลิตภัณฑ์ต่างๆ เพื่อสร้างมูลค่าเพิ่ม
- 4) พัฒนาคุณภาพสินค้าให้ตรงกับความต้องการของตลาด โดยรักษาตลาดเดิมไว้ และขยายตลาดต่างประเทศใหม่ๆ เพื่อรองรับสินค้าให้กว้างขวางยิ่งขึ้น
- 5) สนับสนุนความร่วมมือระหว่าง เกษตรกรผู้ผลิต ผู้ค้าส่ง และผู้ส่งออก เพื่อเป็นหลักประกันและสร้างความเชื่อมั่นต่อกัน

6. สถานการณ์ปัจจุบัน/แนวโน้ม

6.1. ในปีการผลิต 2546/47 กระทรวงเกษตรและสหกรณ์ประมาณการ ครึ่งสุดท้ายเมื่อเดือน มิ.ย.46 ว่าจะมีผลผลิตถั่วเขียวรวม 229,259 ตัน ลดลงจากปีการผลิต 2545/46 ร้อยละ 11.12 เนื่องจากในปีที่ผ่านมาเกษตรกรประสบภัยธรรมชาติ และผลผลิตมีคุณภาพไม่ดี ส่งผลให้ราคาที่ขายได้อยู่ในระดับต่ำ เกษตรกรบางส่วนจึงหันไปปลูกพืชชนิดอื่นทดแทน

ปัจจุบันเป็นฤดูกาลผลิตถั่วเขียวผิวมัน รุ่น 1 ปลายฤดูฝน ปี 2546/47 ซึ่งมีผลผลิตร้อยละ 70 ของผลผลิตรวม โดยผลผลิตกำลังออกสู่ตลาดอย่างต่อเนื่อง

6.2. สำหรับความเคลื่อนไหวของราคาซื้อขายถั่วเขียวผิวมันในเดือนนี้ (พ.ย.46) ราคาถั่วเขียวผิวมันเมล็ดใหญ่ชนิดดีที่เกษตรกรขายได้ ณ แหล่งผลิต ก.ก.ละ 13.35 บาท สูงกว่าเดือนที่แล้ว ซึ่งมีราคา ก.ก.ละ 11.17 บาท ส่วนราคาขายส่งตลาดกรุงเทพฯ ยังคงทรงตัวต่อเนื่องจากเดือนที่แล้ว โดยมีราคา ก.ก.ละ 16.25 บาท สำหรับถั่วเขียวผิวดำขณะนี้ยังไม่มีผลผลิตออกสู่ตลาด

ปี	มีย.	กค.	สค.	กย.	ตค.	พย.	ธค.	มค.	กพ.	มีค.	เม.ย.	พค.	เฉลี่ย
ราคาที่เกษตรกรขายได้ เมล็ดใหญ่ (กละ) ที่มา : สำนักงานเศรษฐกิจการเกษตร													
2540/41	11.15	13.31	12.89	13.65	-	12.54	13.05	14.40	16.68	17.23	15.32	13.66	13.99
2541/42	14.88	13.90	14.30	15.1	13.50	13.31	12.63	12.66	11.24	13.07	12.16	11.24	13.17
2542/43	11.37	11.62	9.70	9.52	9.91	8.75	8.87	9.31	9.31	12.14	14.38	13.19	10.67
2543/44	11.58	10.79	13.09	12.90	13.71	15.05	16.26	15.77	14.98	16.18	15.60	15.52	14.29
2544/45	14.71	15.98	16.84	16.30	15.16	13.74	13.45	13.66	13.86	14.11	13.51	13.54	14.57
2545/46	12.11	12.91	12.96	13.37	12.28	11.11	10.53	10.35	9.05	9.65	9.36	-	11.24
2546/47	-	-	11.23	11.23	11.71	13.35							11.88
ราคาขายส่ง กทม. อย่างดี ที่มา : กรมการค้าภายใน													
2540/41	15.21	15.84	15.84	15.84	15.84	15.84	16.31	18.77	19.69	19.86	19.00	19.00	17.25
2541/42	19.00	19.00	19.00	19.45	20.56	17.50	17.50	17.50	17.13	15.89	15.89	16.67	17.92
2542/43	15.47	13.75	14.32	14.92	13.77	13.50	13.93	14.17	14.17	15.25	19.16	19.16	15.13
2543/44	18.49	16.89	17.85	19.18	19.58	19.90	20.05	21.14	19.50	18.70	17.59	18.67	18.96
2544/45	17.90	19.82	19.00	21.91	19.21	18.13	17.92	17.92	17.92	17.92	17.92	17.92	18.62
2545/46	17.92	16.30	15.92	15.92	15.92	14.38	13.86	13.50	13.25	13.25	13.25	14.25	14.86
2546/47	14.25	14.25	14.25	14.77	15.08	16.03							14.77
ราคาขายส่ง กทม. อย่างรอง ที่มา : กรมการค้าภายใน													
2540/41	13.45	13.75	13.75	13.75	13.75	13.75	14.08	16.57	17.40	17.44	16.58	16.58	15.07
2541/42	16.58	16.58	16.58	17.01	17.26	15.00	15.00	14.92	13.72	13.03	13.24	14.34	13.52
2542/43	12.58	11.25	11.44	11.59	10.63	10.50	10.77	10.92	10.92	11.99	15.83	15.83	11.67
2543/44	14.70	13.64	14.06	15.09	15.41	17.01	17.99	18.43	16.80	17.06	15.74	17.02	15.99
2544/45	16.24	17.56	19.00	20.25	17.54	16.50	17.12	16.25	16.25	16.25	16.25	16.25	17.20
2545/46	16.25	14.66	14.25	14.25	14.25	12.73	12.20	11.94	11.90	11.59	11.59	11.59	13.10
2546/47	12.47	13.12	12.84	13.18	13.42	14.37							13.23

ข้าวเขียวหัวดำ

หน่วย : บาท/กก.

ปี	พย.	ธค.	มค.	กพ.	มีค.	เม.ย.	พค.	มีย.	กค.	สค.	กย.	ตค.	เฉลี่ย
ราคาที่เกษตรกรขายได้ (กละ) ที่มา : สำนักงานเศรษฐกิจการเกษตร													
2540/41	9.00	-	19.33	-	-	-	-	-	-	-	-	-	14.17
2541/42	10.59	11.63	11.00	-	-	-	-	-	-	-	-	-	11.07
2542/43	-	7.90	11.90	-	-	-	-	-	-	-	-	-	9.90
2543/44	-	18.40	17.90	16.90	-	-	-	-	-	-	-	-	17.73
2544/45	11.19	12.02	11.04	-	-	-	-	-	-	-	-	-	11.42
2545/46	-	-	9.94	10.80	-	-	-	-	-	-	-	-	10.32
2546/47	-												
ราคาขายส่ง กทม. อย่างดี ที่มา : กรมการค้าภายใน													
2540/41	11.50	12.31	15.01	15.54	16.47	16.59	16.59	16.59	16.59	16.59	17.62	20.50	15.99
2541/42	-	13.50	13.33	13.00	13.00	13.00	13.00	13.00	13.00	13.00	13.09	15.00	13.27
2542/43	-	11.00	12.90	13.00	13.22	14.00	14.00	-	-	-	-	-	13.02
2543/44	18.50	18.50	17.64	16.80	16.50	16.50	16.50	-	-	-	-	-	17.28
2544/45	14.50	14.50	14.50	14.50	14.50	14.50	14.50	14.50	11.97	11.50	11.00	11.00	13.46
2545/46	10.50	9.82	8.50	9.90	8.50	9.77	9.77	10.50	10.50	10.50	10.50	10.90	9.97
2546/47													
ราคาขายส่ง กทม. อย่างรอง ที่มา : กรมการค้าภายใน													
2540/41	9.55	10.18	13.39	14.18	15.29	15.29	15.29	15.29	15.29	15.20	16.23	18.75	14.49
2541/42	-	11.50	10.15	8.50	8.50	8.50	8.50	8.50	8.50	8.50	8.59	10.50	9.11
2542/43	-	7.50	8.93	9.00	9.43	11.00	11.00	-	-	-	-	-	9.48
2543/44	16.50	16.50	15.64	14.80	14.50	14.50	14.50	-	-	-	-	-	15.28
2544/45	12.00	12.00	12.00	12.00	12.00	12.00	12.00	12.00	8.48	-	-	-	11.61
2545/46	8.00	8.00	7.25	7.25	6.61	6.50	6.50	7.50	7.50	7.50	7.50	7.50	7.30
2546/47													

ถั่วลิสง

1.การผลิต/ความต้องการใช้(ตัน)	ปี 2542/43	ปี2543/44	ปี2544/45	ปี2545/46	ปี2546/47
1.1ผลผลิตโลก	29,260,000	31,100,000	31,110,000	33,172,000	33,100,000
1.2 ผลผลิตไทย	137,526	131,897	128,816	109,810	111,206
1.3 ความต้องการใช้	138,029	167,638	180,901	160,316	160,000
					(ประมาณการ)
1.4 การนำเข้า/ส่งออก	ปี 2542	ปี 2543	ปี 2544	ปี 2545	ปี 2546
- นำเข้า					(ม.ค.-ต.ค.)
ถั่วลิสงทั้งเปลือกแห้ง					
ปริมาณ (ตัน)	3,436	36,974	53,851	51,648	39,622
มูลค่า (ล้านบาท)	34.76	378.51	640.26	543.72	409.00
กากถั่วลิสง ปริมาณ (ตัน)	44,011	11,540	30,078	49,657	11,096
มูลค่า (ล้านบาท)	220.12	79.45	259.13	373.05	91.08
- ส่งออก					
ถั่วลิสงทั้งเปลือกแห้ง					
ปริมาณ (ตัน)	2,933	1,233	1,766	1,142	462
มูลค่า (ล้านบาท)	11.94	11.60	15.86	15.87	5.73
2. ราคาที่เกษตรกรขายได้ (บาท/กก.)	ปี 2542	ปี 2543	ปี 2544	ปี 2545	ปี 2546
					(ต.ค.)
- ถั่วลิสงทั้งเปลือกสดคละ	6.84	7.10	7.21	7.98	7.18
- ถั่วลิสงทั้งเปลือกแห้งคละ	11.21	11.40	11.80	10.70	17.00
3. ต้นทุนการผลิต (บาท/กก.)	10.00	11.42	11.26	11.18	na

4. สภาพปัญหา/สาเหตุ

4.1.ประสิทธิภาพการผลิตต่ำ ต้นทุนการผลิตสูง เนื่องจากขาดแคลนเมล็ดพันธุ์ดี เกษตรกรขาดความรู้ความเข้าใจเกี่ยวกับเทคโนโลยีการผลิตที่เหมาะสม และนิยมปลูกเป็นรายได้เสริม หรือปลูกหัวไร่ปลายนาระบายทั่วไปไม่แน่นอน

4.2 คุณภาพถั่วลิสงของไทยมีเชื้อราและสาร Aflatoxins ปนเปื้อนในอัตราค่อนข้างสูง เมล็ดเล็ก ความชื้นสูง เมล็ดเสียค่อนข้างมาก

4.3 เกษตรกรขาดความรู้ด้านการตลาด เช่น เครื่องชั่งตวงวัด การคัดเกรด การจัดชั้นและการปรับปรุงคุณภาพให้ดีขึ้น ไม่มีการรวมตัวกันในการจำหน่าย ทำให้ขาดอำนาจการต่อรอง

4.4 เกษตรกรไม่มีสถานที่เก็บรักษาเพื่อรอราคาต้องจำหน่ายผลผลิตทันที ทำให้ราคาไม่มีเสถียรภาพและมักเกิดปัญหาราคาคงต่ำในช่วงที่ผลผลิตออกมาก

4.5 โรงงานสกัดน้ำมันถั่วลิสงมีขนาดเล็ก ประสิทธิภาพในการผลิตต่ำ ทำให้ต้นทุนการผลิตสูง ไม่สามารถแข่งขันกับน้ำมันบริโภคชนิดอื่นได้

4.6 มีการลักลอบนำเข้าตามแนวชายแดนจากจีนและเมียนมาร์ เพราะขนาดเมล็ดใหญ่กว่าและราคาถูกกว่าของไทย

5. การแก้ไขปัญหา

5.1.กรณีเกิดปัญหาด้านราคา ขออนุมัติใช้เงินจากกองทุนรวมฯ เพื่อช่วยเหลือเกษตรกรด้านการตลาดและราคาตามความเหมาะสม

5.2.การพัฒนาาระบบตลาด เพื่อปรับปรุงกลไกตลาดสินค้าเกษตรในระดับท้องถิ่นและภูมิภาคอย่างเป็นระบบ ได้แก่ จัดตั้งตลาดกลาง การจัดตลาดนัด และการรวมกลุ่มขายถั่วลิสง เพื่อช่วยให้เกษตรกรมีทางเลือก ลดขั้นตอนการตลาด และแก้ไขปัญหาสินค้าล้นตลาดช่วงต้นฤดู ส่งเสริมความรู้ด้านการตลาด ระบบการซื้อขายแบบตลาดกลาง การใช้เครื่องชั่งตวงวัด วิธีการซื้อขายไม่ให้ถูกเอารัดเอาเปรียบ เพื่อสร้างความมั่นใจให้เกษตรกรสามารถต่อรองราคาและได้รับราคาที่เป็นธรรม

5.3.สนับสนุนการแปรรูปและพัฒนาผลิตภัณฑ์ถั่วลิสงตลอดจนขยายตลาดทั้งในประเทศและเพื่อการส่งออกให้เพิ่มขึ้น

6. สถานการณ์ปัจจุบัน/แนวโน้ม

6.1.ในปีการผลิต 2546/47 กระทรวงเกษตรและสหกรณ์ได้ประมาณการ (มิ.ย.46)ว่าจะมีผลผลิตถั่วลิสงรวม 111,206 ตัน เพิ่มขึ้นจากปีที่ผ่านมาซึ่งมีผลผลิต 109,810 ตัน หรือเพิ่มขึ้นร้อยละ 1.27 เนื่องจากถั่วลิสงสามารถแปรรูปเป็นผลิตภัณฑ์ได้หลายชนิด และให้ผลตอบแทนดีพอสมควร ประกอบกับความต้องการใช้ภายในประเทศมีแนวโน้มเพิ่มมากขึ้น จึงเป็นแรงจูงใจให้เกษตรกรขยายการผลิตเพิ่มขึ้น

ปัจจุบัน เป็นช่วงฤดูการผลิตถั่วลิสงรุ่นปลายฤดูฝน ผลผลิตออกสู่ตลาดกำลังออกสู่ตลาดไม่มากนัก

6.2 เนื่องปริมาณจากสินค้าในตลาดมีไม่มากนัก ในขณะที่ความต้องการอยู่ในเกณฑ์สูงส่งผลให้ราคาถั่วลิสงทั้งเปลือกแห้งคละที่เกษตรกรขายได้เดือน พ.ย.46 อยู่ในระดับสูงต่อเนื่องจากเดือนที่แล้ว โดยมีราคา ก.ก.ละ 17.00 บาท (เดือนที่แล้ว ก.ก.ละ 15.00 บาท) เช่นเดียวกับราคาขายส่งตลาด กทม. ถั่วลิสงกะเทาะเปลือกคัดพิเศษ ปรับตัวสูงขึ้นจาก ก.ก.ละ 35.73 บาทเดือนที่แล้ว เป็น ก.ก. ละ 42.83 บาท

~~~~~

สำนักส่งเสริมการค้าสินค้าสินค้าเกษตร  
กรมการค้าภายใน  
ธันวาคม 2546

## ราคาตัวลิสงที่เกษตรกรขายได้

บาท/กก.

|         | มค.                                                                       | กพ.   | มีค.  | เมย.  | พค.   | มิย.  | กค.   | สค.   | กย.   | ตค.   | พย.   | ธค.   | เฉลี่ย |
|---------|---------------------------------------------------------------------------|-------|-------|-------|-------|-------|-------|-------|-------|-------|-------|-------|--------|
|         | ราคาเกษตรกรขายได้ ตัวลิสงทั้งเปลือกสด ที่มา:สำนักงานเศรษฐกิจการเกษตร      |       |       |       |       |       |       |       |       |       |       |       |        |
| ปี 2535 | 5.91                                                                      | 5.60  | 2.65  | 4.80  | 7.10  | 7.04  | -     | 4.50  | 5.34  | 4.32  | 3.63  | 3.34  | 4.93   |
| ปี 2536 | -                                                                         | 4.50  | 3.38  | 4.47  | 6.38  | 6.25  | 3.45  | 4.57  | 4.86  | 5.45  | -     | 7.84  | 5.12   |
| ปี 2537 | 9.75                                                                      | -     | -     | 5.70  | 6.85  | -     | -     | 4.33  | 5.04  | 4.44  | -     | 8.00  | 6.30   |
| ปี 2538 | -                                                                         | -     | 5.29  | 6.08  | 4.47  | 3.00  | -     | -     | 4.50  | 4.40  | -     | 5.13  | 4.70   |
| ปี 2539 | 6.17                                                                      | -     | -     | 5.50  | 5.97  | 6.50  | 7.80  | 5.74  | 4.87  | 7.07  | 6.96  | 7.10  | 6.37   |
| ปี 2540 | 7.07                                                                      | -     | 7.76  | 6.47  | 5.40  | 6.37  | 7.67  | 6.00  | 5.43  | 6.23  | 6.00  | 7.33  | 6.52   |
| ปี 2541 | -                                                                         | -     | 7.17  | 7.28  | 6.67  | 8.25  | 8.00  | 7.12  | 6.79  | 5.62  | 5.69  | 6.55  | 6.91   |
| ปี 2542 | -                                                                         | 10.00 | 9.17  | 6.81  | 5.62  | 6.80  | 6.27  | 5.72  | 6.27  | 6.55  | 6.19  | 5.84  | 6.84   |
| ปี 2543 | 6.56                                                                      | 6.55  | 8.23  | 6.47  | 6.13  | 6.93  | 6.88  | 7.49  | 7.51  | 7.38  | 7.37  | 7.75  | 7.10   |
| ปี 2544 | 6.19                                                                      | 5.22  | 6.52  | 6.65  | 6.42  | 8.25  | 7.25  | 7.52  | 7.54  | 8.23  | 9.32  | 7.35  | 7.21   |
| ปี 2545 | 7.09                                                                      | -     | 9.98  | 9.39  | 7.94  | 9.50  | 8.24  | 5.99  | 6.85  | 6.87  | -     | -     | 7.98   |
| ปี 2546 | -                                                                         | -     | -     | 10.37 | 12.00 | -     | -     | 5.85  | 6.89  | -     | 7.18  | -     | 8.46   |
|         | ราคาเกษตรกรขายได้ ตัวลิสงทั้งเปลือกแห้งคละ ที่มา:สำนักงานเศรษฐกิจการเกษตร |       |       |       |       |       |       |       |       |       |       |       |        |
| ปี 2535 | 7.80                                                                      | 7.83  | 7.84  | 10.16 | 9.37  | 9.63  | 8.82  | -     | 8.43  | 8.43  | 7.09  | 6.77  | 8.44   |
| ปี 2536 | 5.99                                                                      | 7.96  | 8.76  | 8.81  | 8.58  | 8.26  | 8.01  | 7.43  | 7.75  | 8.34  | 8.05  | 9.73  | 8.14   |
| ปี 2537 | 11.02                                                                     | 11.73 | -     | 6.25  | 9.14  | 9.75  | -     | 8.40  | 8.12  | 9.19  | 9.70  | 10.41 | 9.58   |
| ปี 2538 | 8.73                                                                      | 9.00  | -     | 8.67  | 10.90 | -     | -     | 10.23 | 9.70  | 9.05  | 10.19 | 9.91  | 9.58   |
| ปี 2539 | 11.73                                                                     | -     | 11.58 | 10.07 | 10.48 | 9.50  | 8.88  | 8.53  | 9.15  | 10.52 | 12.89 | 14.89 | 10.66  |
| ปี 2540 | 9.98                                                                      | 10.73 | 12.00 | 11.67 | 11.33 | 12.98 | 13.22 | 12.50 | 14.40 | 12.98 | 13.50 | 13.09 | 12.22  |
| ปี 2541 | 14.34                                                                     | -     | 12.00 | 14.25 | 13.94 | 13.50 | -     | -     | 12.44 | 14.00 | 12.78 | 13.17 | 13.61  |
| ปี 2542 | 12.03                                                                     | -     | 13.61 | 11.86 | 10.45 | 12.90 | 13.22 | 11.59 | 10.29 | 9.85  | 11.01 | 10.69 | 11.21  |
| ปี 2543 | 10.65                                                                     | 9.23  | 11.67 | 12.10 | 11.18 | 12.12 | 13.68 | 12.12 | 12.07 | 10.81 | 10.25 | 9.77  | 11.40  |
| ปี 2544 | 9.44                                                                      | 8.61  | 9.54  | 9.45  | 10.50 | 9.94  | 14.59 | 13.29 | 12.02 | 11.98 | 11.96 | 11.44 | 10.80  |
| ปี 2545 | 11.25                                                                     | 12.14 | 13.64 | 12.55 | 11.99 | 12.02 | 13.05 | 11.75 | 10.22 | 12.22 | 10.90 | 10.62 | 10.70  |
| ปี 2546 | 14.00                                                                     | -     | 13.33 | 14.52 | 16.88 | 17.50 | -     | -     | 15.00 | 14.30 | 17.00 | -     | 15.32  |



## สุกร

|                                                 | 2542  | 2543  | 2544   | 2545   | 2546        |
|-------------------------------------------------|-------|-------|--------|--------|-------------|
| 1. ผลผลิต (ล้านตัว)                             | 9.075 | 9.493 | 9.716  | 9.876  | 10.105      |
| 2. ความต้องการภายในประเทศ (ล้านตัว)             | 8.887 | 9.362 | 9.410  | 9.590  | 9.980       |
| 3. ปริมาณการนำเข้าเนื้อสุกร (ตัน)               | 9.47  | 31.66 | 741    | 395    | 308.91      |
|                                                 |       |       |        |        | (ม.ค.-ก.ย.) |
| 4. ปริมาณการส่งออกเนื้อสุกร (ตัน)               | 710   | 5,236 | 10,301 | 11,592 | 7,187       |
|                                                 |       |       |        |        | (ม.ค.-ก.ย.) |
| 5. ราคาขายส่งสุกรมีชีวิต ตลาด กทม.<br>(บาท/กก.) | 42.20 | 33.86 | 37.12  | 38.41  | 33.75       |
|                                                 |       |       |        |        | (พ.ย.46)    |
| 6. ต้นทุนการผลิตสุกรขุน                         | 37.73 | 31.02 | 32.70  | 34.97  | 35.59       |
|                                                 |       |       |        |        | (ก.พ.46)    |

## 7. ราคาเฉลี่ย ย้อนหลัง 3 ปี กก.ละ 33.93 บาท

(ราคาช่วงผลผลิตออกมากเดือน ตุลาคม - กุมภาพันธ์ เฉลี่ยย้อนหลัง 3 ปี (2543-2546))

8. สถานการณ์ปัจจุบัน ภาวะการค้าสุกรมีชีวิตปกติ ส่วนภาวะการค้าปลีสุกรชำแหละค่อนข้างชะลอตัว แต่ยังไม่มีปัญหาปริมาณสุกรส่วนเกิน เนื่องจากมีการเร่งระบายสุกรออกสู่ตลาดในช่วงที่เกิดภาวะน้ำท่วมและโรคระบาด ในเดือนตุลาคม 2546 ปัจจุบัน ภาวะโรคระบาดที่เกิดขึ้นในแหล่งผลิตสำคัญได้คลี่คลายลงแล้ว ปริมาณสุกรที่ออกสู่ตลาดในช่วงนี้มีจำนวนลดลงและมีขนาดเล็ก น้ำหนักน้อยกว่า 100 กก./ตัว ด้านภาวะการค้าสุกรมีชีวิตและการจำหน่ายปลีสุกรชำแหละยังคงค่อนข้างชะลอตัว โดยมีความเคลื่อนไหวของราคา ดังนี้ 1) ราคาขายส่งสุกร ทรงตัวอยู่ที่ตัวละ 800 บาท 2) ราคาขายส่งสุกรมีชีวิตปรับตัวสูงขึ้นอย่างต่อเนื่องจาก กก.ละ 32-33 บาท ในสัปดาห์แรกของเดือนพฤศจิกายน เป็น กก.ละ 35-36 บาท ในสัปดาห์สุดท้ายของเดือน ซึ่งเป็นผลจากการเร่งระบายสุกรในช่วงก่อนหน้า (ผู้เลี้ยงแจ้งเหตุผลการปรับว่า ต้นทุนการเลี้ยง (วัตถุดิบอาหารสัตว์) สูงขึ้น) 3) ราคาขายปลีสุกรชำแหละเนื้อแดง ทรงตัวอยู่ที่ กก.ละ 70-75 บาท

## 9. แนวโน้ม คาดว่า ราคาขายสุกรมีชีวิตในช่วงต่อไปจะยังคงทรงตัว

## 10. การพัฒนาและแก้ไขปัญหาสุกรอย่างเป็นระบบ

คณะกรรมการกลั่นกรองเรื่องเสนอคณะรัฐมนตรี คณะที่ 2 ซึ่งมีรองนายกรัฐมนตรี (นายสมคิด จาตุศรีพิทักษ์) เป็นประธาน ได้พิจารณาแผนพัฒนาสุกรและผลิตภัณฑ์ทั้งระบบ ตามที่กระทรวงเกษตรและสหกรณ์เสนอ เมื่อวันที่ 20 พฤศจิกายน 2546 และมีมติดังนี้



สถิติราคาขายส่ง-ขายปลีกสุกรตลาด กทม. พ.ศ. 2541-2546

ราคาขายส่งลูกสุกร (12 กก./ตัว)

|      | มค.   | กพ.   | มีค.  | เมย.  | พค.   | มิย.  | กค.   | สค.   | กย.   | ตค.   | พย.   | ธค.   | เฉลี่ย |
|------|-------|-------|-------|-------|-------|-------|-------|-------|-------|-------|-------|-------|--------|
| 2541 | 250   | 508   | 934   | 900   | 900   | 720   | 618   | 865   | 900   | 945   | 1,205 | 1,340 | 840    |
| 2542 | 1,375 | 1,400 | 1,425 | 1,500 | 1,500 | 1,464 | 1,243 | 924   | 650   | 620   | 864   | 900   | 1,155  |
| 2543 | 900   | 895   | 730   | 665   | 645   | 550   | 624   | 650   | 674   | 714   | 750   | 750   | 712    |
| 2544 | 750   | 734   | 711   | 828   | 900   | 900   | 900   | 900   | 900   | 900   | 945   | 1,000 | 864    |
| 2545 | 1,077 | 1,100 | 1,100 | 1,100 | 1,100 | 1,025 | 1,000 | 1,000 | 1,000 | 1,000 | 1,000 | 908   | 1,034  |
| 2546 | 700   | 626   | 352   | 433   | 879   | 848   | 743   | 700   | 845   | 900   | 800   |       |        |

ราคาขายส่งสุกรมีชีวิต (ฟาร์ม)

|      | มค.   | กพ.   | มีค.  | เมย.  | พค.   | มิย.  | กค.   | สค.   | กย.   | ตค.   | พย.   | ธค.   | เฉลี่ย |
|------|-------|-------|-------|-------|-------|-------|-------|-------|-------|-------|-------|-------|--------|
| 2541 | 29.00 | 33.95 | 39.82 | 38.72 | 40.59 | 40.47 | 38.90 | 42.05 | 41.77 | 40.52 | 41.55 | 42.50 | 39.15  |
| 2542 | 43.75 | 45.20 | 46.05 | 47.89 | 49.50 | 48.05 | 45.55 | 41.40 | 36.64 | 29.35 | 37.00 | 36.05 | 42.20  |
| 2543 | 34.55 | 34.55 | 31.33 | 34.26 | 34.88 | 34.14 | 35.24 | 34.86 | 33.50 | 34.07 | 33.91 | 31.06 | 33.86  |
| 2544 | 30.55 | 30.92 | 32.50 | 37.55 | 41.83 | 42.50 | 39.78 | 39.32 | 38.90 | 36.52 | 37.05 | 38.00 | 37.12  |
| 2545 | 37.43 | 36.61 | 38.38 | 40.39 | 40.50 | 39.10 | 40.07 | 40.69 | 40.58 | 38.89 | 36.29 | 32.03 | 38.41  |
| 2546 | 28.50 | 27.13 | 24.60 | 26.31 | 38.18 | 38.93 | 36.50 | 34.20 | 36.00 | 35.83 | 33.75 |       |        |

ราคาเฉลี่ย ย้อนหลัง 3 ปี (2543-2546) ช่วงผลผลิตออกมากเดือน ตุลาคม - กุมภาพันธ์ = กก.ละ 33.93 บาท

ราคาขายปลีกสุกรชำแหละเนื้อแดง

|      | มค.   | กพ.   | มีค.  | เมย.  | พค.   | มิย.  | กค.   | สค.   | กย.   | ตค.   | พย.   | ธค.   | เฉลี่ย |
|------|-------|-------|-------|-------|-------|-------|-------|-------|-------|-------|-------|-------|--------|
| 2541 | 72.30 | 75.26 | 80.00 | 79.33 | 79.00 | 79.00 | 79.00 | 79.00 | 79.86 | 79.71 | 79.00 | 79.00 | 78.37  |
| 2542 | 79.50 | 81.40 | 82.00 | 85.83 | 86.50 | 86.50 | 85.78 | 83.81 | 80.50 | 76.75 | 77.70 | 76.90 | 81.93  |
| 2543 | 76.00 | 75.50 | 72.67 | 72.50 | 72.30 | 71.50 | 71.50 | 71.50 | 71.50 | 71.50 | 70.89 | 70.00 | 72.28  |
| 2544 | 70.60 | 70.00 | 70.00 | 72.55 | 75.86 | 76.50 | 76.50 | 76.50 | 75.15 | 72.86 | 71.73 | 72.50 | 73.40  |
| 2545 | 72.50 | 72.50 | 72.50 | 73.24 | 74.50 | 74.50 | 74.50 | 74.69 | 74.21 | 72.55 | 72.07 | 68.81 | 73.05  |
| 2546 | 67.50 | 67.03 | 63.64 | 65.44 | 73.84 | 74.50 | 74.50 | 74.50 | 74.50 | 73.67 | 72.50 |       |        |

บาท/ตัว

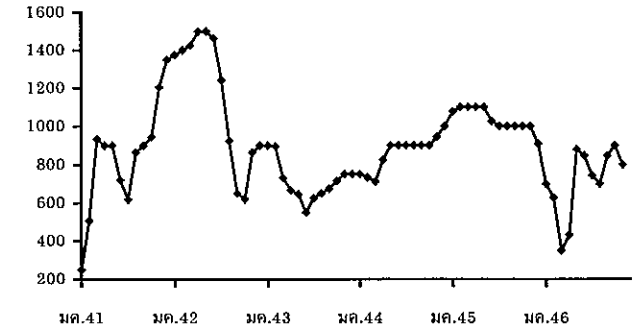

บาท/กก.

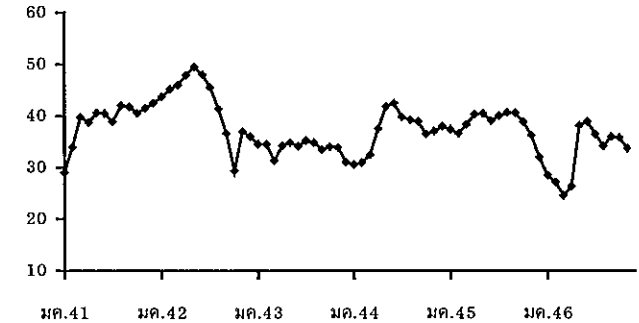

บาท/กก.

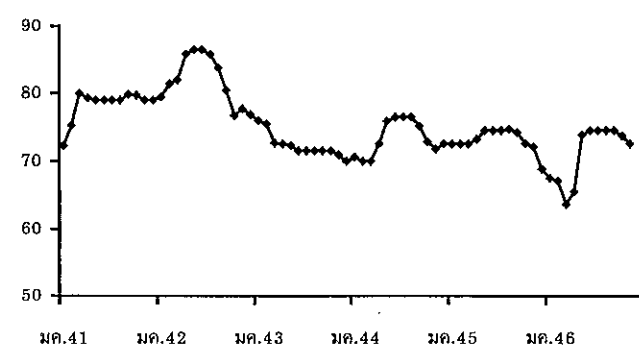

## ไข่ไก่

## 1. การผลิตและการส่งออก

|                       | 2542  | 2543   | 2544  | 2545   | 2546        |
|-----------------------|-------|--------|-------|--------|-------------|
|                       |       |        |       |        | (ประมาณการ) |
| ผลผลิต (ล้านฟอง)      | 8,300 | 8,541  | 8,094 | 8,333  | 8,558       |
| บริโภคภายใน (ล้านฟอง) | 8,272 | 8,461  | 8,054 | 8,283  | 8,385       |
| ส่งออก (ล้านฟอง)      | 28.00 | 89.00  | 40.00 | 38.51  | 50.00       |
|                       |       |        |       |        | (ประมาณการ) |
| มูลค่า (ล้านบาท)      | 32.94 | 123.86 | 64.60 | 68.11  | 50          |
| ต้นทุน (บาท/ฟอง)      | 1.46  | 1.43   | 1.48  | 1.51   | NA          |
|                       |       |        |       | (เมย.) |             |
| 2. ราคา ไข่ไก่สดคละ   | 1.54  | 1.17   | 1.50  | 1.41   | 1.50        |
| ณ แหล่งผลิต (บาท/ฟอง) |       |        |       |        | (พย.46)     |

## 3. ปัญหา/อุปสรรค

ในปี 2545 มีปริมาณนำเข้าพ่อแม่พันธุ์ไข่ไก่เพิ่มขึ้นมาก การส่งออกพ่อแม่พันธุ์ไปต่างประเทศทำได้ต่ำกว่าเป้าหมายที่ตั้งไว้ เป็นผลให้มีพ่อแม่พันธุ์ค้างในประเทศจำนวนมาก ปริมาณไข่ไก่ที่เกษตรกรเลี้ยงมีมากขึ้น ในขณะที่การบริโภคไข่ไก่ต่อคนต่อปีของคนไทยอยู่ในอัตราต่ำ ส่งผลให้ผลผลิตไข่ไก่ล้นตลาด ระดับราคาไข่ไก่ตกต่ำตั้งแต่ช่วงปลายปี 2545

## 4. แนวทางแก้ไขปัญหา

4.1 จัดระบบการนำเข้าพ่อแม่พันธุ์ไข่ไก่เพื่อจำกัดปริมาณผลผลิต

4.2 เก็บสต็อกไข่ไก่และผลักดินผลผลิตส่วนเกินออกต่างประเทศ โดยผู้ผลิตรายใหญ่ และสหกรณ์ร่วมกันส่งออกและรณรงค์ให้มีการบริโภคเพิ่มมากขึ้น

4.3 จัดให้มีการจำหน่ายไข่ไก่ต่ำกว่าราคาท้องตลาด เพื่อเพิ่มช่องทางการจำหน่าย และลดค่าครองชีพผู้บริโภค

4.4 ผลักดันให้มีอุตสาหกรรมที่ใช้ไข่ไก่เป็นวัตถุดิบในการผลิต

## 5. การดำเนินการแก้ไขปัญหาราคาไข่ไก่ตกต่ำ

5.1 จัดตั้งคณะกรรมการไข่ไก่แห่งชาติ (Egg Board) ดูแลทั้งระบบ

- 2 -

5.2 ยก่างระเบียบสำนักนายกรัฐมนตรีว่าด้วยการพัฒนาไข่ไก่และผลิตภัณฑ์ พ.ศ. 2546 ให้ คณะรัฐมนตรีพิจารณา หากผ่านการเห็นชอบ ระเบียบนี้จะใช้กำกับดูแลอาชีพการเลี้ยงไก่ไข่ทั้งระบบ

5.3 ขึ้นทะเบียนผู้นำเข้าไก่พันธุ์ (GS/PS) และผู้ผลิตลูกไก่ไข่

5.4 ขึ้นทะเบียนผู้เลี้ยงไก่ไข่ทุกราย

5.5 เกษตรกรผู้เลี้ยงไก่ไข่ทุกฟาร์มที่เลี้ยง 5,000 ตัวขึ้นไป ต้องอยู่ภายใต้การควบคุม โดยใช้กฎหมายสิ่งแวดล้อม

5.6 กรมปศุสัตว์ได้รับอนุมัติเงินยืมจากกองทุนสงเคราะห์เกษตรกร จำนวน 15 ล้านบาท เพื่อใช้เป็นเงินทุนหมุนเวียนปลอดดอกเบี้ย นำไปช่วยเหลือผู้เลี้ยงที่นำไข่ไก่เข้าเก็บสต็อกตามที่ กรมการค้าภายในระดมไข่ไก่ส่วนเกินเข้าเก็บในห้องเย็นของ อคส. และห้องเย็นของเอกชนในส่วน ภูมิภาค ระยะเวลาดำเนินการ 3 เดือน (มี.ค.-พ.ค.) ซึ่งเป็นช่วงที่ไข่ไก่ล้นตลาด

## 6. สถานการณ์ปัจจุบันและแนวโน้ม

1. กรมปศุสัตว์รายงานผลการติดตามตรวจสอบจำนวน PS วันที่ 26 ก.ย.46 ปรากฏว่าจำนวน PS ปี 46 มีจำนวน 523,494 ตัว มากกว่า PS ปี 45 ซึ่งอาจก่อให้เกิดปัญหาารุนแรงในธุรกิจ ไข่ไก่ได้ในโอกาสต่อไป

2. คณะทำงานติดตามงานตามแผนปฏิบัติงานด้านการผลิตการตลาดไข่ไก่ และผลิตภัณฑ์ ปี 2546 ได้กำหนดราคาต้นทุนลูกไก่ไข่เฉลี่ย ณ วันที่ 28 ต.ค.46 ที่ 14 บาท/ตัว ราคาขั้นสูงอยู่ที่ 17.50 บาท/ตัว ราคาขั้นต่ำอยู่ที่ 10.50 บาท/ตัว ซึ่งราคากลางจะเปลี่ยนแปลงเมื่อคณะทำงาน พิจารณาต้นทุนราคาลูกไก่ไข่ได้กำหนดราคากลางเสร็จประมาณปลายเดือนธันวาคม 2546

3. สำนักงานมาตรฐานสินค้าเกษตรและอาหารแห่งชาติ กำลังดำเนินการวางมาตรฐาน ไข่ไก่สดเพื่อใช้ในประเทศและส่งออก ซึ่งขณะนี้อยู่ระหว่างการยก่างมาตรฐานไข่ไก่



## สถิติราคาขายส่ง-ขายปลีกไข่ไก่สด คณะ ตลาด กทม.

ปี 2541 - 2546

D:ไข่ไก่ 45 E:ราคาไข่ไก่รวม

หน่วย: บาท/ฟอง

| ปี                                        | มก.   | กพ.   | มีค.  | เมย.  | พค.   | มิย.  | กค.   | สค.   | กย.   | ตค.   | พย.   | ธค.   | เฉลี่ย |
|-------------------------------------------|-------|-------|-------|-------|-------|-------|-------|-------|-------|-------|-------|-------|--------|
| <b>ราคาขายส่งลูกไก่ไข่ทั่วไป(บาท/ตัว)</b> |       |       |       |       |       |       |       |       |       |       |       |       |        |
| 2541                                      | 13.50 | 13.50 | 13.50 | 13.50 | 13.50 | 14.45 | 16.50 | 16.50 | 16.50 | 16.50 | 16.50 | 16.50 | 15.08  |
| 2542                                      | 17.75 | 19.00 | 19.00 | 19.00 | 19.00 | 19.00 | 19.00 | 19.00 | 18.36 | 16.75 | 14.50 | 14.50 | 17.91  |
| 2543                                      | 16.10 | 16.21 | 15.28 | 11.15 | 8.72  | 8.50  | 8.50  | 8.50  | 9.74  | 10.50 | 10.50 | 10.50 | 11.18  |
| 2544                                      | 8.59  | 10.40 | 13.41 | 14.35 | 14.50 | 15.45 | 15.50 | 16.50 | 17.30 | 18.40 | 17.77 | 17.50 | 14.97  |
| 2545                                      | 17.50 | 17.50 | 17.50 | 17.50 | 17.50 | 17.90 | 19.36 | 18.50 | 18.50 | 16.50 | 12.59 | 10.83 | 16.81  |
| 2546                                      | 8.41  | 10.03 | 11.50 | 13.06 | 14.55 | 15.50 | 15.50 | 15.50 | 15.90 | 15.50 | 15.50 |       |        |
| <b>ราคาขายส่งไข่ไก่สด คณะ แหล่งผลิต</b>   |       |       |       |       |       |       |       |       |       |       |       |       |        |
| 2541                                      | 1.34  | 1.64  | 1.62  | 1.45  | 1.79  | 1.96  | 1.78  | 1.80  | 1.77  | 1.69  | 1.65  | 1.70  | 1.68   |
| 2542                                      | 1.74  | 1.60  | 1.56  | 1.57  | 1.67  | 1.70  | 1.67  | 1.55  | 1.43  | 1.35  | 1.26  | 1.37  | 1.54   |
| 2543                                      | 1.22  | 1.10  | 1.18  | 1.11  | 1.18  | 1.20  | 1.20  | 1.31  | 1.35  | 1.16  | 1.05  | 1.02  | 1.17   |
| 2544                                      | 1.01  | 1.33  | 1.44  | 1.37  | 1.47  | 1.55  | 1.62  | 1.71  | 1.74  | 1.64  | 1.53  | 1.60  | 1.50   |
| 2545                                      | 1.54  | 1.48  | 1.46  | 1.50  | 1.58  | 1.53  | 1.40  | 1.45  | 1.38  | 1.23  | 1.22  | 1.17  | 1.41   |
| 2546                                      | 1.02  | 1.16  | 1.25  | 1.26  | 1.42  | 1.54  | 1.55  | 1.56  | 1.63  | 1.62  | 1.50  |       |        |
| <b>ราคาขายส่งไข่ไก่สด คณะ ตลาด กทม.</b>   |       |       |       |       |       |       |       |       |       |       |       |       |        |
| 2541                                      | 1.61  | 1.89  | 1.88  | 1.76  | 2.04  | 2.22  | 2.07  | 2.09  | 2.06  | 1.98  | 1.98  | 1.99  | 1.96   |
| 2542                                      | 2.01  | 1.86  | 1.81  | 1.83  | 1.95  | 1.98  | 1.94  | 1.80  | 1.69  | 1.60  | 1.55  | 1.68  | 1.81   |
| 2543                                      | 1.53  | 1.40  | 1.46  | 1.34  | 1.42  | 1.44  | 1.44  | 1.55  | 1.59  | 1.40  | 1.28  | 1.25  | 1.43   |
| 2544                                      | 1.24  | 1.49  | 1.64  | 1.55  | 1.61  | 1.77  | 1.84  | 1.92  | 1.95  | 1.86  | 1.73  | 1.72  | 1.69   |
| 2545                                      | 1.75  | 1.67  | 1.66  | 1.70  | 1.81  | 1.77  | 1.64  | 1.64  | 1.59  | 1.45  | 1.43  | 1.41  | 1.63   |
| 2546                                      | 1.27  | 1.41  | 1.48  | 1.49  | 1.66  | 1.78  | 1.79  | 1.79  | 1.83  | 1.81  | 1.70  |       |        |
| <b>ราคาขายปลีกไข่ไก่สด คณะ ตลาด กทม.</b>  |       |       |       |       |       |       |       |       |       |       |       |       |        |
| 2541                                      | 1.88  | 2.06  | 2.06  | 1.97  | 2.25  | 2.46  | 2.41  | 2.40  | 2.40  | 2.32  | 2.22  | 2.23  | 2.22   |
| 2542                                      | 2.30  | 2.23  | 2.16  | 2.14  | 2.23  | 2.23  | 2.21  | 2.16  | 2.12  | 2.00  | 1.93  | 1.93  | 2.14   |
| 2543                                      | 1.88  | 1.73  | 1.73  | 1.73  | 1.73  | 1.73  | 1.73  | 1.80  | 1.83  | 1.78  | 1.73  | 1.73  | 1.76   |
| 2544                                      | 1.73  | 1.84  | 2.01  | 1.99  | 2.35  | 2.13  | 2.17  | 2.19  | 2.28  | 2.23  | 2.15  | 2.18  | 2.10   |
| 2545                                      | 2.16  | 2.08  | 2.08  | 2.08  | 2.16  | 2.16  | 2.08  | 2.08  | 2.04  | 1.94  | 1.92  | 1.87  | 2.05   |
| 2546                                      | 1.74  | 1.87  | 1.93  | 1.93  | 2.03  | 2.10  | 2.10  | 2.10  | 2.10  | 2.08  | 2.00  |       |        |

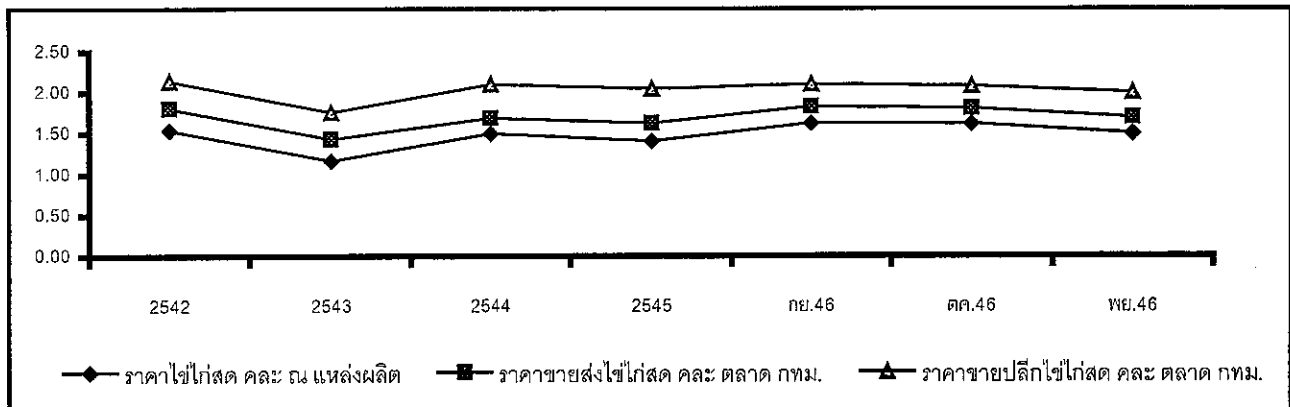

## เกลือทะเล

| 1. ผลผลิตและความต้องการใช้ | ปี 2542   | ปี 2543   | ปี 2544    | ปี 2545   | ปี 2546       |
|----------------------------|-----------|-----------|------------|-----------|---------------|
| ผลผลิตโลก (ตัน)            | NA        | NA        | NA         | NA        | NA            |
| ผลผลิตไทย (ตัน)            | 622,000   | 661,320   | 421,620    | 607,100   | 810,000       |
| การนำเข้า ปริมาณ (ตัน)     | 66,803.30 | 66,868.80 | 159,575.10 | 82,572.00 | 34,723.00     |
| มูลค่า (ล้านบาท)           | 70.32     | 62.53     | 153.50     | 65.68     | 29.67         |
|                            |           |           |            |           | (ม.ค.-ก.ย.46) |
| การส่งออก ปริมาณ (ตัน)     | 4,183.49  | 4,139.78  | 1,005.77   | 669.77    | 852.45        |
| มูลค่า (ล้านบาท)           | 7.97      | 8.44      | 9.48       | 3.38      | 4.49          |
|                            |           |           |            |           | (ม.ค.-ก.ย.46) |
| 2. ราคา (บาท/ตัน)          | 1,625.35  | 1,609.15  | 1,727.66   | 1,297.55  | 1,074.53      |
|                            |           |           |            |           | (พ.ย.46)      |

3. ต้นทุน จ.สมุทรสาคร (บาท/ตัน)      550.00      550.00      550.00      600.00      667.00

#### 4. สภาพปัญหา/สาเหตุ

1. ราคาเกลือจะอ่อนตัวลงในช่วงเดือนมกราคม - พฤษภาคมของทุกปี เนื่องจากเป็นช่วงฤดูร้อนผลผลิตออกมาก
2. ปี 2546 ราคาเกลือจะอยู่ในเกณฑ์ต่ำ เนื่องจากผลผลิตมาก ประกอบกับมีการแข่งขันจากเกลือสินเธาว์และน้ำเกลือสินเธาว์จากภาคตะวันออกเฉียงเหนือ นอกจากนี้เกลือมีคุณภาพต่ำลง มีสิ่งเจือปนและสีคล้ำ ทำให้ไม่สามารถแข่งขันได้เท่าที่ควร

#### 5. มาตรการแก้ไขในอดีต

ปี 2541 เกิดปัญหาราคาเกลือตกต่ำ คชก. ได้มีมติ (3 ก.พ.42) อนุมัติเงินทุนหมุนเวียนปลอดดอกเบี้ย จำนวน 60 ล้านบาท ให้สหกรณ์การเกษตรรณาส่งไปรับซื้อ/จำหน่ายเกลือจากเกษตรกรต้นละ 887 บาท

ผลการดำเนินงานรับซื้อเกลือได้ 975 ตัน มูลค่า 0.680 ล้านบาท รับจำหน่ายเกลือได้ 36,810 ตัน มูลค่า 22.85 ล้านบาท และราคาเกลือได้ขยับตัวสูงขึ้น จากราคาเฉลี่ยต้นละ 661.11 บาท ในเดือน ก.พ.42 เป็นต้นละ 2,038.89 บาท ในเดือน ธ.ค.42

#### 6. สถานการณ์ปัจจุบัน

เนื่องจากเป็นช่วงปลายฤดูการจำหน่ายเกลือ ผลผลิตส่วนใหญ่ออกจากมือเกษตรกรไปอยู่ในสต็อกของผู้ประกอบการ ทำให้ระยะนี้ปริมาณการซื้อขายมีน้อย ราคาเกลือที่เกษตรกรขายได้ปรับตัวสูงขึ้นจากต้นละ 1,058.89 บาท ของเดือน ต.ค.46 เป็นต้นละ 1,074.53 บาท ในเดือนนี้ (พ.ย.46)



## ราคาเกลือที่เกษตรกรขายได้

หน่วย : บาท/ตัน

| ปี   | ม.ค.     | ก.พ.     | มี.ค.    | เม.ย.    | พ.ค.     | มิ.ย.    | ก.ค.     | ส.ค.     | ก.ย.     | ต.ค.     | พ.ย.     | ธ.ค.     | เฉลี่ย   |
|------|----------|----------|----------|----------|----------|----------|----------|----------|----------|----------|----------|----------|----------|
| 2541 | 511.11   | 466.67   | 488.89   | 450.00   | 388.89   | 416.67   | 433.33   | 466.67   | 494.45   | 477.78   | 500.00   | 522.22   | 936.07   |
| 2542 | 511.11   | 661.11   | 777.78   | 1,511.11 | 1,866.67 | 2,158.33 | 2,111.11 | 1,755.55 | 1,744.45 | 2,123.61 | 2,244.44 | 2,038.89 | 1,625.35 |
| 2543 | 1,388.89 | 944.44   | 1,238.89 | 1,246.89 | 1,677.78 | 2,040.74 | 2,044.44 | 1,761.11 | 1,633.33 | 1,811.11 | 1,777.78 | 1,744.45 | 1,609.15 |
| 2544 | 1,315.55 | 1,372.22 | 1,508.22 | 1,608.15 | 1,755.55 | 1,816.67 | 1,855.55 | 1,833.33 | 1,916.67 | 1,916.67 | 1,916.67 | 1,916.67 | 1,727.66 |
| 2545 | 1,556.67 | 1,333.33 | 1,324.45 | 1,266.30 | 1,146.85 | 1,250.00 | 1,266.67 | 1,305.25 | 1,333.33 | 1,333.33 | 1,289.44 | 1,265.00 | 1,297.55 |
| 2546 | 1,079.26 | 989.36   | 878.01   | 815.55   | 777.78   | 891.22   | 937.33   | 1,002.33 | 1,045.24 | 1,058.89 | 1,074.53 |          |          |

ที่มา : กรมส่งเสริมสหกรณ์และสำนักงานการค้าภายในจังหวัด

ราคาเฉลี่ยรายเดือน 3 ปี ช่วงที่ผลผลิตออกมาก (ม.ค.-พ.ค.) ปี 2543-45 ตันละ 1,378.95 บาท

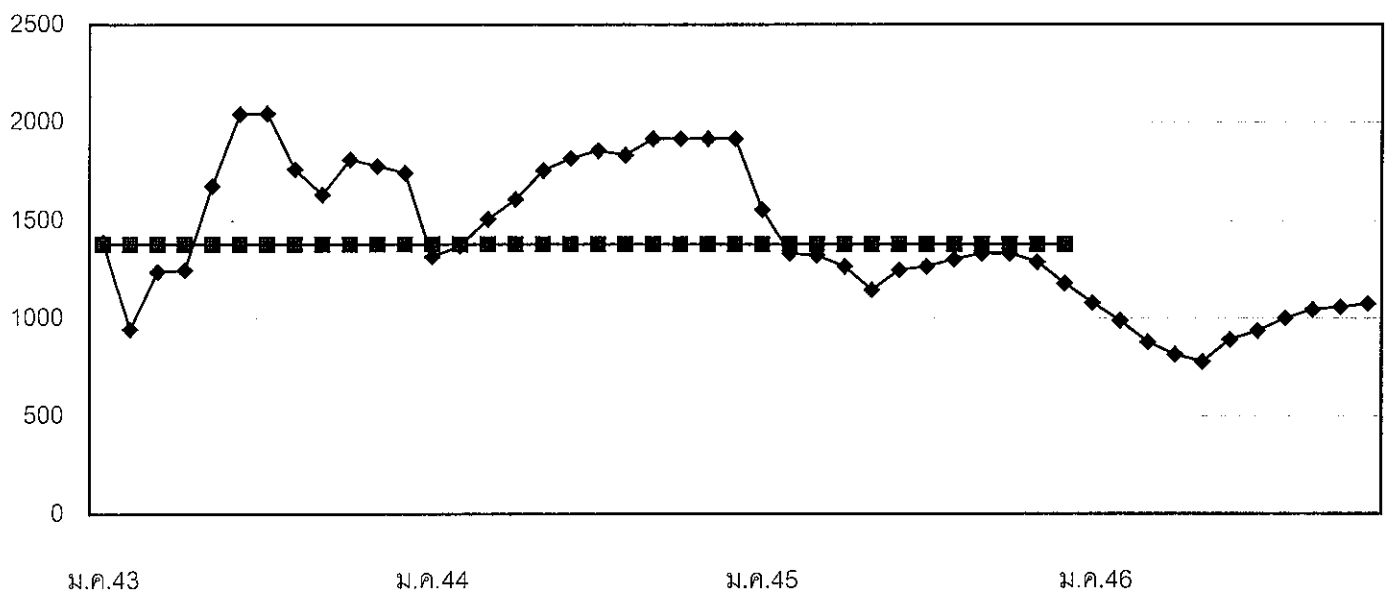

F : ตารางเกลือทะเล D : D (Agri\_42)/P.S

## ถั่วเหลือง

| 1. ผลผลิตและความต้องการใช้ (ล้านตัน)     | ปี 2544 | ปี 2545 | ปี 2546                     |         |
|------------------------------------------|---------|---------|-----------------------------|---------|
| 1.1 ผลผลิตโลก                            | 175.190 | 184.420 | 196.360                     |         |
| 1.2 ผลผลิตไทย                            | 0.279   | 0.262   | 0.268                       |         |
| - ถั่วคูแล้ง                             | 0.168   | 0.150   | 0.156                       |         |
| - ถั่วคูฝน                               | 0.111   | 0.112   | 0.112                       |         |
| 1.3 ความต้องการใช้ (สศก.)                | 1.642   | 1.790   | 1.868                       |         |
| 1.4 นำเข้า                               | 1.363   | 1.529   | 1.600                       |         |
| 1.5 ส่งออก                               | 0.0003  | 0.0008  | 0.0007                      |         |
|                                          |         |         | (มก.-คก.46 = 1,467,406 ตัน) |         |
|                                          |         |         | (มก.-คก.46 = 500 ตัน)       |         |
| 2. ต้นทุนการผลิต (บาท/กก.)               | 8.21    | 8.14    | 8.14                        |         |
| 3. ราคา (บาท/กก.)                        | ปี 2544 | ปี 2545 | ต.ค. 46                     | พ.ย. 46 |
| 3.1 เกษตรกรขายได้                        |         |         |                             |         |
| - ชนิดกละ                                | 9.72    | 10.17   | 9.73                        | 11.10   |
| 3.2 ขายส่ง กทม.                          |         |         |                             |         |
| - เกรดแปรรูปผลิตภัณฑ์อาหาร               | 14.46   | 15.00   | 14.63                       | 15.36   |
| - เกรดสกัดน้ำมัน                         | 11.25   | 12.00   | 11.08                       | 13.14   |
| 3.3 ซื้อขายล่วงหน้าตลาดชิคาโก (US. No.2) |         |         |                             |         |
| - บาท/กก.                                | 7.49    | 9.12    | 10.72                       | 11.18   |
| - เหรียญสหรัฐ/ตัน                        | 168.70  | 210.16  | 268.98                      | 279.57  |

## 4. สภาพปัญหา/สาเหตุ

ผลผลิตเมล็ดถั่วเหลืองในประเทศไทยไม่เพียงพอกับความการใช้ต้องนำเข้าจากต่างประเทศร้อยละ 90 ทั้งนี้เพื่อใช้ในอุตสาหกรรมสกัดน้ำมันพืช อุตสาหกรรมผลิตอาหารสัตว์ และอุตสาหกรรมแปรรูปผลิตภัณฑ์อาหาร

## 5 มาตรการแก้ไขปัญหา

## นโยบายและมาตรการนำเข้าเมล็ดถั่วเหลือง

การกำหนดนโยบายและมาตรการนำเข้าเมล็ดถั่วเหลืองเป็นอำนาจหน้าที่ของคณะกรรมการนโยบายถั่วเหลืองและพืชน้ำมันอื่น ซึ่งได้รับการแต่งตั้งจากคณะรัฐมนตรี โดยมี รองนายกรัฐมนตรีที่กำกับการบริหารราชการกระทรวงเกษตรและสหกรณ์ เป็นประธาน ผู้แทนจากหน่วยราชการและเอกชนที่เกี่ยวข้อง เป็นกรรมการ เลขาธิการสำนักงานเศรษฐกิจการเกษตร เป็นกรรมการและเลขานุการ

## 5.1 การนำเข้าจากประเทศสมาชิกองค์การการค้าโลก (WTO)

## 5.1.1 ตามข้อผูกพัน WTO ปี 2546

- ในโควตา ปริมาณนำเข้าต่ำสุดจำนวน 10,864 ตัน อากรนำเข้าสูงสุด ร้อยละ 20
- นอกโควตา อากรนำเข้าสูงสุด ร้อยละ 80.9

### 5.1.2 ประเทศไทยเปิดตลาดนำเข้าเมล็ดถั่วเหลือง ปี 2546 (มติกรม. 24 ธค.45)

ไม่จำกัดปริมาณและช่วงเวลานำเข้า อากรนำเข้าในโควตาร้อยละ 0 นอกโควตาร้อยละ 81.80

เงื่อนไข 1) ให้ผู้มีสิทธินำเข้าในโควตาเป็นผู้มีสิทธินำเข้ารายเดิมเช่นเดียวกับ ปี 2545 (ส.ผู้ผลิตน้ำมัน ถั่วเหลืองและรำข้าว ส.ผู้ผลิตอาหารสัตว์ไทย ส.ปศุสัตว์ไทย ส.ผู้เลี้ยงไก่เนื้อเพื่อการส่งออก ส.ส่งเสริมผู้ใช้วัตถุดิบอาหารสัตว์ ส.ผู้ผลิตไก่เพื่อส่งออกไทย บจ. กรีนสปอต ฯ บจ. แลคดาชอย บมจ. ไทยเทพรสผลิตภัณฑ์อาหาร บจ. แครีพัส หจก. โคราชจีแซ และ บจ. เสริมสุข ฯ) หากมีผู้ยื่นขอสิทธินำเข้ารายใหม่ให้อยู่ในดุลยพินิจของฝ่ายเลขานุการคณะกรรมการนโยบายถั่วเหลืองและพืชน้ำมันอื่น (สำนักงานเศรษฐกิจการเกษตร) ซึ่งในปี 2546 นี้ อนุมัติผู้มีสิทธินำเข้าเพิ่มเติมอีก 1 ราย คือ บจ.ไทยซิม

2) ผู้มีสิทธินำเข้าต้องรับซื้อเมล็ดถั่วเหลืองที่ผลิตในประเทศจากเกษตรกรทั้งหมด ดังนี้

- เกรดสกัดน้ำมัน ราคาไม่ต่ำกว่า กก.ละ 10 บาท ณ ไร่นา หรือ กก.ละ 11 บาท ณ หน้าโรงงาน ตลาด กทม.
- เกรดผลิตอาหารสัตว์ ราคาไม่ต่ำกว่า กก.ละ 10.50 บาท ณ ไร่นา หรือ กก.ละ 11.50 บาท ณ หน้าโรงงาน ตลาด กทม.
- เกรดแปรรูปผลิตภัณฑ์อาหาร ราคาไม่ต่ำกว่า กก.ละ 12.50 บาท ณ ไร่นา หรือ กก.ละ 13.50 บาท ณ หน้าโรงงาน ตลาด กทม.

คณะกรรมการนโยบายถั่วเหลืองและพืชน้ำมันอื่น ได้แต่งตั้งคณะกรรมการกำกับดูแล ติดตามการรับซื้อเมล็ดถั่วเหลืองภายในประเทศ และการใช้เมล็ดถั่วเหลืองนำเข้า เพื่อกำกับดูแลและติดตามการรับซื้อเมล็ดถั่วเหลืองที่ผลิตในประเทศ และการใช้เมล็ดถั่วเหลืองนำเข้าของผู้มีสิทธินำเข้าเมล็ดถั่วเหลืองในโควตาให้เป็นไปตามนโยบายเงื่อนไขและมาตรการนำเข้าเมล็ดถั่วเหลือง โดยมี เลขาธิการสำนักงานเศรษฐกิจการเกษตร เป็นประธาน คณะอนุกรรมการ ฯ ได้แต่งตั้ง คณะทำงานติดตามการรับซื้อเมล็ดถั่วเหลืองระดับจังหวัด จำนวน 28 จังหวัด เพื่อดูแลติดตามการรับซื้อ และการจำหน่ายเมล็ดถั่วเหลืองภายในจังหวัด โดยมี เกษตรจังหวัด เป็นประธาน

### 5.2 การนำเข้าจากประเทศไม่ใช่สมาชิก WTO

ต้องขออนุญาตนำเข้า อากรนำเข้าร้อยละ 6

### 6. สถานการณ์

ราคาถั่วเหลืองในประเทศสูงขึ้นจากเดือนที่ผ่านมา เนื่องจากผลผลิตออกสู่ตลาดลดลงและมีคุณภาพดีขึ้น ประกอบกับราคาตลาดต่างประเทศสูงขึ้น

ราคาซื้อขายล่วงหน้าตลาดชิคาโกเฉลี่ย พ.ย.46 สูงขึ้นจากเดือนที่ผ่านมา เนื่องจากความต้องการนำเข้าของผู้ใช้ยังคงอยู่ในระดับสูงมีผลให้ผู้ส่งออกรายใหญ่ ได้แก่ สหรัฐอเมริกา บราซิลสามารถส่งออกถั่วเหลืองได้เพิ่มขึ้นจากปีที่ผ่านมา ประกอบกับบราซิล อาร์เจนตินาประสบภาวะแห้งแล้ง และมีการแพร่ระบาดของเชื้อรา (Asian soy rust) ในบราซิล ปารากวัย และอาจจะแพร่ระบาดมายังอาร์เจนตินาทางเหนือซึ่งจะส่งผลกระทบต่อผลผลิตถั่วเหลืองของทั้ง 3 ประเทศ ที่เป็นผู้ผลิตรายใหญ่ของโลก ถึงแม้ว่ายังคงมีความวิตกกังวลเกี่ยวกับการค้าถั่วเหลืองในอนาคตกับจีนซึ่งเป็นลูกค้ารายใหญ่ของสหรัฐอเมริกา หลังจากที่สหรัฐอเมริกากำหนดโควตานำเข้าสิ่งทอของจีน

สำนักส่งเสริมการค้าสินค้าเกษตร  
กรมการค้าภายใน

ธ.ค. 46

ร. วัฒนชัย ม.ร.ร. สำนักเลขาธิการ

ราคาเมล็ดถั่วเหลือง

NEWPRICE : ราคารายเดือน

หน่วย:บาท/กก.

|                                                                                             | มค.    | กพ.    | มีค.   | เมย.   | พค.    | มิย.   | กค.    | สค.    | กย.    | ตค.    | พย.    | ธค.    | เฉลี่ย |
|---------------------------------------------------------------------------------------------|--------|--------|--------|--------|--------|--------|--------|--------|--------|--------|--------|--------|--------|
| <b>1. ราคาเมล็ดถั่วเหลืองชนิดคละที่เกษตรกรขายได้</b>                                        |        |        |        |        |        |        |        |        |        |        |        |        |        |
| ปี 2539                                                                                     | 8.29   | 8.40   | 9.25   | 9.71   | 9.87   | 8.75   | 7.00   | 8.80   | 8.83   | 9.15   | 8.41   | 8.64   | 8.96   |
| ปี 2540                                                                                     | 8.78   | -      | 8.56   | 8.40   | 8.61   | 7.85   | -      | 7.63   | 8.89   | 9.85   | 10.16  | 10.53  | 9.22   |
| ปี 2541                                                                                     | 12.27  | 11.90  | 11.66  | 10.52  | 11.07  | 11.25  | -      | 9.26   | 10.00  | 9.76   | 9.94   | 10.35  | 10.43  |
| ปี 2542                                                                                     | 10.16  | 9.83   | 9.72   | 9.37   | 8.64   | -      | -      | 8.97   | 7.79   | 8.08   | 8.27   | 8.49   | 8.70   |
| ปี 2543                                                                                     | 8.72   | 8.11   | 9.86   | 9.56   | 9.03   | 9.15   | 9.65   | 9.14   | 8.13   | 9.16   | 9.85   | 9.87   | 9.25   |
| ปี 2544                                                                                     | 9.14   | 9.46   | 9.92   | 9.31   | 9.68   | 9.92   | 10.00  | 9.06   | 9.92   | 9.94   | 10.10  | 9.72   | 9.72   |
| ปี 2545                                                                                     | 9.48   | 9.67   | 10.03  | 9.87   | 10.09  | 11.36  | -      | 10.59  | 10.06  | 10.01  | 10.17  | 10.41  | 10.16  |
| ปี 2546                                                                                     | 10.36  | 10.16  | 10.06  | 9.74   | 9.77   | 10.10  | -      | 10.12  | 10.44  | 9.73   | 11.10  | -      | 10.16  |
| <b>2. ราคาเมล็ดถั่วเหลืองเกรดแปรรูปผลิตภัณฑ์อาหาร ตลาดกรุงเทพฯ</b>                          |        |        |        |        |        |        |        |        |        |        |        |        |        |
| ปี 2539                                                                                     | 11.00  | 11.00  | 11.00  | 12.79  | 13.75  | 12.33  | 12.25  | 12.25  | 12.25  | 12.25  | 12.25  | 12.25  | 12.11  |
| ปี 2540                                                                                     | 12.25  | 12.25  | 12.25  | 12.25  | 11.55  | 11.25  | 11.41  | 11.48  | 12.32  | 12.50  | 12.50  | 12.91  | 12.08  |
| ปี 2541                                                                                     | 15.59  | 19.45  | 13.65  | 13.82  | 13.75  | 14.05  | 15.38  | 15.38  | 15.02  | 14.84  | 14.17  | 13.71  | 14.90  |
| ปี 2542                                                                                     | 14.25  | 14.39  | 14.50  | 14.50  | 14.05  | 13.00  | 13.00  | 13.00  | 13.00  | 13.00  | 13.47  | 15.11  | 13.77  |
| ปี 2543                                                                                     | 16.84  | 17.00  | 15.96  | 15.50  | 15.05  | 14.50  | 14.50  | 14.50  | 14.50  | 14.50  | 14.50  | 14.50  | 15.15  |
| ปี 2544                                                                                     | 14.50  | 14.50  | 14.02  | 14.50  | 14.50  | 14.50  | 14.50  | 14.50  | 14.50  | 14.50  | 14.50  | 14.50  | 14.46  |
| ปี 2545                                                                                     | 14.50  | 14.63  | 15.00  | 15.00  | 15.00  | 15.00  | 15.00  | 15.00  | 15.00  | 15.00  | 15.00  | 15.00  | 14.93  |
| ปี 2546                                                                                     | 15.16  | 15.50  | 15.50  | 14.67  | 14.25  | 14.30  | 14.82  | 15.50  | 15.02  | 14.63  | 15.36  | -      | 14.97  |
| <b>3. ราคาเมล็ดถั่วเหลืองเกรดสกัดน้ำมัน ความชื้น 13.0%</b>                                  |        |        |        |        |        |        |        |        |        |        |        |        |        |
| ปี 2539                                                                                     | 9.35   | 9.35   | -      | 10.64  | 10.51  | 10.30  | -      | 9.30   | 10.12  | 10.54  | 10.03  | 9.37   | 9.95   |
| ปี 2540                                                                                     | 9.35   | 9.11   | 9.11   | 9.49   | 9.35   | 9.20   | -      | -      | 10.75  | 11.20  | 11.28  | -      | 9.87   |
| ปี 2541                                                                                     | -      | -      | 12.99  | 11.33  | 11.27  | 11.30  | -      | -      | 11.00  | 11.00  | 11.00  | 11.00  | 11.36  |
| ปี 2542                                                                                     | -      | -      | 10.50  | 10.50  | 10.50  | 10.50  | 10.50  | 10.50  | 10.50  | 11.00  | 11.00  | 11.00  | 10.65  |
| ปี 2543                                                                                     | 11.00  | 11.00  | 11.00  | 11.00  | 11.00  | 11.00  | 11.00  | 11.00  | 11.00  | 11.00  | 11.00  | 11.15  | 11.01  |
| ปี 2544                                                                                     | 11.25  | 11.25  | 11.25  | 11.25  | 11.25  | 11.25  | 11.25  | 11.25  | 11.25  | 11.25  | 11.25  | 11.25  | 11.25  |
| ปี 2545                                                                                     | 11.25  | 11.45  | 12.00  | 12.00  | 12.00  | 12.00  | 12.00  | 12.00  | 12.00  | 12.00  | 12.00  | 12.00  | 11.89  |
| ปี 2546                                                                                     | 12.00  | 12.00  | 12.00  | 11.33  | 11.00  | 11.00  | 11.00  | 11.00  | 11.00  | 11.08  | 13.14  | -      | 11.50  |
| <b>4. ราคาเมล็ดถั่วเหลืองซื้อขายล่วงหน้า ตลาดชิคาโก</b>                                     |        |        |        |        |        |        |        |        |        |        |        |        |        |
| ปี 2539                                                                                     | 6.84   | 6.78   | 6.72   | 7.35   | 7.48   | 7.23   | 7.37   | 7.50   | 7.56   | 6.63   | 6.51   | 6.54   | 7.04   |
| ปี 2540                                                                                     | 6.88   | 7.29   | 7.95   | 8.18   | 8.30   | 7.94   | 8.48   | 8.78   | 9.33   | 9.57   | 10.64  | 11.48  | 8.74   |
| ปี 2541                                                                                     | 13.22  | 11.54  | 9.99   | 9.37   | 9.26   | 9.83   | 9.66   | 8.45   | 7.84   | 7.69   | 7.63   | 7.47   | 9.33   |
| ปี 2542                                                                                     | 7.18   | 6.68   | 6.59   | 6.71   | 6.37   | 6.37   | 5.89   | 6.54   | 7.23   | 7.06   | 6.65   | 6.54   | 6.65   |
| ปี 2543                                                                                     | 6.75   | 7.02   | 7.26   | 7.52   | 7.79   | 7.31   | 6.83   | 6.88   | 7.57   | 7.52   | 7.77   | 8.03   | 7.35   |
| ปี 2544                                                                                     | 7.57   | 7.16   | 7.23   | 7.23   | 7.46   | 7.72   | 8.56   | 8.21   | 7.23   | 7.20   | 7.24   | 7.05   | 7.49   |
| ปี 2545                                                                                     | 7.06   | 7.03   | 7.34   | 7.46   | 7.59   | 7.83   | 8.62   | 8.80   | 8.94   | 8.75   | 9.12   | 9.04   | 8.13   |
| ปี 2546                                                                                     | 8.95   | 9.01   | 9.01   | 9.53   | 9.84   | 9.59   | 8.94   | 8.69   | 9.40   | 10.72  | 11.18  | -      | 9.53   |
| <b>5. ราคาเมล็ดถั่วเหลืองซื้อขายล่วงหน้า ตลาดชิคาโก (USS : ton , 1 ton = 36.743 Bushel)</b> |        |        |        |        |        |        |        |        |        |        |        |        |        |
| ปี 2539                                                                                     | 270.08 | 268.24 | 265.74 | 290.37 | 295.51 | 284.54 | 288.87 | 296.28 | 297.31 | 259.77 | 255.68 | 257.14 | 277.46 |
| ปี 2540                                                                                     | 267.78 | 280.42 | 305.67 | 313.32 | 319.80 | 304.74 | 281.13 | 267.57 | 255.18 | 250.73 | 265.40 | 254.56 | 280.53 |
| ปี 2541                                                                                     | 234.42 | 247.39 | 240.10 | 235.18 | 235.75 | 230.87 | 233.07 | 202.35 | 193.18 | 200.75 | 209.82 | 205.42 | 222.36 |
| ปี 2542                                                                                     | 195.02 | 179.63 | 175.03 | 177.41 | 171.46 | 171.46 | 158.29 | 172.34 | 181.02 | 178.15 | 171.22 | 170.42 | 175.12 |
| ปี 2543                                                                                     | 179.86 | 185.56 | 191.01 | 197.32 | 198.68 | 186.91 | 169.52 | 168.07 | 180.04 | 173.68 | 177.67 | 185.99 | 182.86 |
| ปี 2544                                                                                     | 175.02 | 167.45 | 164.38 | 158.54 | 163.63 | 170.21 | 187.22 | 182.27 | 172.38 | 160.62 | 162.58 | 160.12 | 168.70 |
| ปี 2545                                                                                     | 160.05 | 160.06 | 168.88 | 171.34 | 176.65 | 185.35 | 208.75 | 208.06 | 208.22 | 200.08 | 210.16 | 208.21 | 188.82 |
| ปี 2546                                                                                     | 208.66 | 209.61 | 210.22 | 221.71 | 232.41 | 229.77 | 213.39 | 208.13 | 231.70 | 268.98 | 279.57 | -      | 228.56 |

ที่มา : 1.สำนักงานเศรษฐกิจการเกษตรเฉลี่ยทั้งปีแบบถ่วงน้ำหนักจำนวนผลผลิต , 2-3 กรมการค้าภายใน, 4-5 Chicago Board of Trade

ปริมาณการนำเข้าเมล็ดถั่วเหลือง

หน่วย : ตัน

|         | มค.     | กพ.    | มีค.    | เมย.    | พค.     | มิย.    | กค.     | สค.     | กย.     | ตค.     | พย.     | ธค.     | รวม       |
|---------|---------|--------|---------|---------|---------|---------|---------|---------|---------|---------|---------|---------|-----------|
| ปี 2539 | 18      | 99,546 | 31,383  | 495     | 52,499  | 29,009  | 112,262 | -       | -       | -       | 30,206  | 63,393  | 418,811   |
| ปี 2540 | 124,678 | 95,882 | 1,855   | 65,217  | 62,373  | 132,594 | 81,164  | 15,000  | 8,800   | 48,300  | 97,429  | 136,107 | 869,397   |
| ปี 2541 | 2,200   | 31,613 | 29,991  | 38,402  | -       | 111,224 | 55,208  | 50,505  | 91,103  | 81,750  | 40,479  | 154,781 | 687,255   |
| ปี 2542 | 42,508  | 38,595 | 114,617 | 67,932  | 69,513  | 105,989 | 67,192  | 57,408  | 179,915 | 10,868  | 116,333 | 137,113 | 1,007,983 |
| ปี 2543 | 18      | 63,841 | 122,315 | 111,104 | 61,144  | 114,921 | 123,983 | 150,758 | 83,238  | 66,519  | 115,228 | 307,333 | 1,320,402 |
| ปี 2544 | 20,395  | 16,500 | 26,021  | 102,044 | 129,298 | 154,313 | 123,734 | 141,078 | 92,764  | 177,766 | 99,545  | 279,766 | 1,363,224 |
| ปี 2545 | 79,009  | -      | 217,999 | 57,748  | 66,988  | 186,634 | 138,003 | 154,184 | 36,239  | 134,073 | 211,029 | 246,651 | 1,528,557 |
| ปี 2546 | 73,497  | 92,145 | 147,642 | 161,898 | 180,120 | 221,037 | 252,658 | 21,303  | 179,769 | 137,337 | -       | -       | 1,467,406 |

ที่มา : กรมศุลกากร ปี 2546 ข้อมูลหนังสือรับรองจากกรมการค้าต่างประเทศ

## กากั่วเหลือง

|                                             | ปี 2544 | ปี 2545 | ปี 2546                       |
|---------------------------------------------|---------|---------|-------------------------------|
| <b>1. ผลผลิตและความต้องการใช้ (ล้านตัน)</b> |         |         |                               |
| 1.1 ผลผลิตโลก                               | 116.490 | 125.320 | 131.160                       |
| 1.2 ผลผลิตในประเทศ                          | 0.741   | 0.828   | 0.863                         |
| - จากเมล็ดในประเทศ                          | 0.128   | 0.120   | 0.107                         |
| - จากเมล็ดนำเข้า                            | 0.613   | 0.708   | 0.756                         |
| 1.3 ความต้องการใช้ (จาก สศก.)               | 2.022   | 2.094   | 2.632                         |
| 1.4 นำเข้า                                  | 1.562   | 1.753   | 1.770                         |
|                                             |         |         | (ม.ก.-ค.ก.46 = 1,438,861 ตัน) |

|                                | ปี 2544         | ปี 2545        | ค.ก.46 | พ.ย.46 |
|--------------------------------|-----------------|----------------|--------|--------|
| <b>2. ราคา (บาท/กก.)</b>       |                 |                |        |        |
| 2.1 ขายส่ง กทม.                |                 |                |        |        |
| - กากั่วเหลืองในประเทศ         |                 |                |        |        |
| - จากเมล็ดในประเทศ             | 10.87           | 10.34          | 11.46  | 13.18  |
| - จากเมล็ดนำเข้า               | 10.45           | 9.51           | 11.17  | 12.48  |
| - กากั่วเหลืองนำเข้า           |                 |                |        |        |
| - โปรตีน 45-48%                | 10.37           | 9.34           | 10.75  | -      |
|                                | (กพ. - มิย. 44) | (กพ. - พค. 45) |        |        |
| - โปรตีน 42-45%                | 9.73            | 8.82           | 10.64  | 12.19  |
| 2.2 ซื้อขายล่วงหน้า ตลาดชิคาโก |                 |                |        |        |
| - บาท/กก.                      | 8.00            | 7.98           | 9.79   | 10.50  |
| - เหรียญสหรัฐ/ตัน              | 180.35          | 183.88         | 245.71 | 262.50 |

## 3. สภาพปัญหา/สาเหตุ

ผลผลิตกากั่วเหลืองในประเทศมีไม่เพียงพอกับความต้องการใช้ ต้องนำเข้าจากต่างประเทศร้อยละ 90 ทั้งในรูปของกากั่วเหลืองและเมล็ดกากั่วเหลือง

## 4. มาตรการแก้ไขปัญหา

## นโยบายและมาตรการนำเข้ากากั่วเหลือง

การกำหนดนโยบายและมาตรการนำเข้ากากั่วเหลือง เป็นอำนาจหน้าที่ของคณะกรรมการนโยบายอาหาร ซึ่งได้รับการแต่งตั้งจากคณะรัฐมนตรี โดยมี รัฐมนตรีว่าการกระทรวงพาณิชย์ เป็นประธาน รัฐมนตรีช่วยว่าการกระทรวงพาณิชย์ กระทรวงเกษตรและสหกรณ์ กระทรวงการคลัง กระทรวงอุตสาหกรรม และกระทรวงมหาดไทย เป็นกรรมการ อธิบดีกรมการค้าภายใน เป็นเลขานุการ

#### 4.1 การนำเข้าจากประเทศสมาชิกองค์การการค้าโลก (WTO)

##### 4.1.1 ตามข้อผูกพัน WTO ปี 2546

- ในโควตา ปริมาณนำเข้าต่ำสุด จำนวน 229,339 ตัน อากรนำเข้าสูงสุดร้อยละ 20
- นอกโควตา อากรนำเข้าสูงสุดร้อยละ 134.5

##### 4.1.2 ประเทศไทยเปิดตลาดนำเข้ากากถั่วเหลือง ปี 2546 (มติกรม. 28 มค.46)

ให้นำเข้าเสรีโดยไม่จำกัดปริมาณ และช่วงเวลานำเข้า อากรนำเข้าในโควตาร้อยละ 5 นอกโควตาร้อยละ 119 และได้กำหนดกลุ่มผู้มีสิทธินำเข้าในโควตา ได้แก่ ผู้มีสิทธินำเข้ารายเดิม (สมาคมผู้ผลิตอาหารสัตว์ไทย สมาคมผู้ผลิตไก่เพื่อส่งออกไทย สมาคมผู้เลี้ยงไก่เนื้อเพื่อการส่งออก สมาคมผู้เลี้ยงเป็ดเพื่อการค้าและการส่งออก สมาคมปศุสัตว์ไทย สมาคมส่งเสริมผู้ใช้อัตถุดิบอาหารสัตว์) หากมีผู้ยื่นขอมิสิทธินำเข้ารายใหม่ให้อยู่ในดุลยพินิจของคณะกรรมการนโยบายอาหาร ทั้งนี้ ผู้มีสิทธินำเข้าต้องรับซื้อกากถั่วเหลืองที่ผลิตจากเมล็ดถั่วเหลืองภายในประเทศทั้งหมดของโรงงานสกัดน้ำมันพืชในราคาไม่ต่ำกว่า กก.ละ 9.50 บาท ณ หน้าโรงงานสกัดน้ำมันพืช ตลาดกรุงเทพมหานคร และต้องทำสัญญาไว้กับกระทรวงพาณิชย์ และกระทรวงเกษตรและสหกรณ์ ในการปฏิบัติตามเงื่อนไขเบื้องต้นให้แต่งตั้งคณะกรรมการกำกับดูแลและติดตามการรับซื้อกากถั่วเหลือง ปี 2546 เพื่อกำกับดูแลการรับซื้อกากถั่วเหลืองให้เป็นไปด้วยความเรียบร้อย โดยมี อธิบดีกรมการค้าภายใน เป็นประธาน

#### 4.2. การนำเข้าจากประเทศสมาชิกเขตการค้าเสรีอาเซียน (AFTA)

ให้นำเข้าได้เสรี โดยไม่จำกัดปริมาณและช่วงเวลานำเข้า อากรนำเข้าร้อยละ 5

#### 4.3. การนำเข้าจากประเทศไม่ใช่สมาชิก WTO และไม่ใช่สมาชิกเขตการค้าเสรีอาเซียน (AFTA)

ให้นำเข้าเสรี โดยไม่จำกัดปริมาณและช่วงเวลานำเข้า อากรนำเข้าร้อยละ 6 และค่าธรรมเนียมพิเศษ ตันละ 2,519 บาท

### 5. สถานการณ์

ราคากากถั่วเหลืองในประเทศสูงขึ้นจากเดือนที่ผ่านมาตามราคาในตลาดต่างประเทศ

สำหรับราคากากถั่วเหลืองซื้อขายล่วงหน้าตลาดชิคาโกเพิ่มขึ้นจากเดือนที่ผ่านมา สอดคล้องกับราคาเมล็ดถั่วเหลือง เนื่องจากบราซิล อาร์เจนตินาประสบภาวะแห้งแล้ง และมีการแพร่ระบาดของเชื้อรา (Asian soy rust) ในบราซิล ปารากวัย และอาจจะแพร่ระบาดมายังอาร์เจนตินาทางเหนือซึ่งจะส่งผลกระทบต่อผลผลิตถั่วเหลืองของทั้ง 3 ประเทศที่เป็นผู้ผลิตรายใหญ่ของโลก ประกอบกับการอ่อนค่าของดอลลาร์สหรัฐอเมริกาก็ทำให้ถั่วเหลืองสหรัฐฯ มีความได้เปรียบในการแข่งขันทางการค้ามากขึ้นเมื่อเทียบกับถั่วเหลืองอเมริกาใต้



ราคากากถั่วเหลือง

NEWPRICE : ราคาขายเดือน

หน่วย:บาท/กก.

|                                                                                                    | มค.    | กพ.    | มีค.   | เมย.   | พค.    | มิย.   | กค.    | สค.    | กย.    | ตค.    | พย.    | ธค.    | เฉลี่ย |
|----------------------------------------------------------------------------------------------------|--------|--------|--------|--------|--------|--------|--------|--------|--------|--------|--------|--------|--------|
| 1. ราคากากถั่วเหลืองผลิตในประเทศจากเมล็ดในประเทศ ( ณ หน้าโรงงานสกัดน้ำมัน) โปรตีน 44-48% ตลาด กทม. |        |        |        |        |        |        |        |        |        |        |        |        |        |
| ปี 2539                                                                                            | 9.35   | 9.60   | -      | 10.31  | 10.41  | 9.72   | 9.40   | 9.61   | 10.35  | 10.48  | 9.99   | 9.45   | 9.88   |
| ปี 2540                                                                                            | 9.55   | 9.58   | -      | 10.06  | 10.01  | 9.80   | 9.78   | -      | -      | 12.65  | 12.30  | 11.95  | 10.63  |
| ปี 2541                                                                                            | -      | -      | -      | 11.62  | 11.07  | 11.10  | 11.10  | 11.10  | 11.10  | 11.01  | 11.00  | 11.00  | 11.12  |
| ปี 2542                                                                                            | -      | -      | -      | 9.50   | 9.50   | 9.50   | 9.50   | 9.50   | 9.50   | 9.50   | 9.50   | 9.50   | 9.50   |
| ปี 2543                                                                                            | 9.50   | 9.50   | 9.50   | 9.50   | 9.73   | 9.75   | 9.75   | 9.75   | 9.78   | 10.14  | 10.59  | 10.95  | 9.87   |
| ปี 2544                                                                                            | 11.10  | 11.23  | 11.17  | 11.13  | 11.05  | 10.92  | 11.01  | 11.05  | 10.81  | 10.57  | 10.29  | 10.08  | 10.87  |
| ปี 2545                                                                                            | 10.37  | 10.45  | 10.26  | 10.14  | 10.25  | 10.24  | 10.48  | 10.48  | 10.55  | 10.38  | 10.34  | 10.59  | 10.38  |
| ปี 2546                                                                                            | 10.65  | 11.06  | 11.25  | 11.38  | 11.43  | 11.58  | 11.49  | 11.15  | 11.15  | 11.46  | 13.18  | -      | 11.43  |
| 2. ราคากากถั่วเหลืองผลิตในประเทศจากเมล็ดนำเข้า (ณ หน้าโรงงานสกัดน้ำมัน) โปรตีน 42-45% ตลาด กทม.    |        |        |        |        |        |        |        |        |        |        |        |        |        |
| ปี 2539                                                                                            | 8.90   | 9.30   | 9.99   | 10.01  | 9.95   | 9.21   | 9.05   | 9.23   | 10.03  | 10.32  | 10.05  | 9.13   | 9.60   |
| ปี 2540                                                                                            | 9.39   | 9.52   | 9.65   | 9.87   | 9.82   | 9.50   | 9.76   | 10.32  | 11.97  | 12.41  | 12.02  | 12.81  | 10.59  |
| ปี 2541                                                                                            | 15.45  | 14.78  | 13.38  | 11.22  | 10.15  | 10.14  | 9.93   | 9.22   | 8.72   | 8.00   | 7.53   | 7.55   | 10.51  |
| ปี 2542                                                                                            | 7.32   | 7.05   | 6.67   | 7.34   | 7.69   | 7.51   | 7.40   | 7.94   | 8.26   | 8.14   | 8.40   | 8.36   | 7.67   |
| ปี 2543                                                                                            | 8.22   | 8.72   | 8.90   | 8.99   | 9.41   | 9.28   | 8.98   | 9.00   | 9.44   | 10.00  | 10.25  | 10.60  | 9.32   |
| ปี 2544                                                                                            | 10.70  | 10.86  | 10.79  | 10.86  | 10.63  | 10.62  | 10.53  | 10.69  | 10.31  | 10.12  | 9.80   | 9.51   | 10.45  |
| ปี 2545                                                                                            | 9.74   | 9.66   | 9.43   | 9.39   | 9.55   | 9.67   | 9.91   | 9.87   | 9.92   | 9.61   | 9.51   | 9.69   | 9.66   |
| ปี 2546                                                                                            | 9.78   | 10.21  | 10.73  | 10.87  | 10.95  | 10.76  | 10.41  | 10.00  | 10.13  | 11.17  | 12.48  | -      | 10.68  |
| 3. ราคากากถั่วเหลืองนำเข้าจากต่างประเทศต่างๆ(ณ โกดังของผู้นำเข้า) โปรตีน 45-48% ตลาด กทม.          |        |        |        |        |        |        |        |        |        |        |        |        |        |
| ปี 2539                                                                                            | 8.65   | 9.54   | 9.90   | 9.77   | 9.69   | 9.17   | 9.05   | 9.23   | 9.71   | -      | -      | -      | 9.41   |
| ปี 2540                                                                                            | 9.35   | 9.35   | 9.46   | 9.87   | 9.95   | -      | -      | -      | -      | -      | -      | -      | 9.60   |
| ปี 2541                                                                                            | -      | -      | -      | 11.32  | 10.19  | 10.05  | -      | -      | -      | -      | -      | -      | 10.52  |
| ปี 2542                                                                                            | -      | -      | -      | -      | -      | -      | -      | -      | -      | -      | -      | -      | -      |
| ปี 2543                                                                                            | -      | 8.37   | 8.52   | 8.66   | 9.11   | -      | -      | -      | -      | -      | -      | -      | 8.67   |
| ปี 2544                                                                                            | -      | 10.60  | 10.51  | 10.38  | 10.20  | 10.15  | -      | -      | -      | -      | -      | -      | 10.37  |
| ปี 2545                                                                                            | -      | 9.58   | 9.30   | 9.17   | 9.32   | -      | -      | -      | -      | -      | -      | -      | 9.34   |
| ปี 2546                                                                                            | -      | 10.35  | 10.40  | 10.35  | 11.25  | 11.22  | 10.83  | 10.57  | 10.71  | 10.75  | -      | -      | 10.71  |
| 4. ราคากากถั่วเหลืองนำเข้าจากต่างประเทศต่างๆ(ณ โกดังของผู้นำเข้า) โปรตีน 42-45% ตลาด กทม.          |        |        |        |        |        |        |        |        |        |        |        |        |        |
| ปี 2540                                                                                            | -      | -      | -      | -      | -      | 9.28   | 9.58   | 10.20  | 11.64  | 11.98  | 11.69  | 12.67  | 11.01  |
| ปี 2541                                                                                            | 15.30  | 14.85  | 13.36  | 11.07  | 10.03  | 9.96   | 9.71   | 8.73   | 8.48   | 7.74   | 7.43   | 7.45   | 10.34  |
| ปี 2542                                                                                            | 7.15   | 6.85   | 6.49   | 7.17   | 7.59   | 7.32   | 7.08   | 7.71   | 8.03   | 7.83   | 7.87   | 8.06   | 7.43   |
| ปี 2543                                                                                            | 7.98   | -      | -      | -      | 9.10   | 9.09   | 8.70   | 8.63   | 8.91   | 9.68   | 9.95   | 10.25  | 9.14   |
| ปี 2544                                                                                            | 10.33  | 10.35  | -      | -      | -      | 9.75   | 9.94   | 10.16  | 9.79   | 9.39   | 9.05   | 8.83   | 9.73   |
| ปี 2545                                                                                            | 9.28   | 9.34   | -      | -      | -      | 9.21   | 9.59   | 9.53   | 9.46   | 8.93   | 8.82   | 9.08   | 9.25   |
| ปี 2546                                                                                            | 9.23   | 9.60   | 9.65   | -      | -      | -      | 10.11  | 9.85   | 9.89   | 10.64  | 12.19  | -      | 10.15  |
| 5. ราคากากถั่วเหลืองซื้อขายล่วงหน้า ตลาดชิคาโก                                                     |        |        |        |        |        |        |        |        |        |        |        |        |        |
| ปี 2539                                                                                            | 6.55   | 6.42   | 6.34   | 6.95   | 6.88   | 6.71   | 6.92   | 7.13   | 7.48   | 6.65   | 6.53   | 6.61   | 6.76   |
| ปี 2540                                                                                            | 6.70   | 7.10   | 7.82   | 8.07   | 8.43   | 7.77   | 8.61   | 9.11   | 10.16  | 9.24   | 10.24  | 10.86  | 8.68   |
| ปี 2541                                                                                            | 11.71  | 9.66   | 7.87   | 7.03   | 6.75   | 7.59   | 7.79   | 6.39   | 5.82   | 5.79   | 5.86   | 5.85   | 7.34   |
| ปี 2542                                                                                            | 5.51   | 5.32   | 5.44   | 5.54   | 5.39   | 5.57   | 5.33   | 5.87   | 6.47   | 6.57   | 6.39   | 6.20   | 5.80   |
| ปี 2543                                                                                            | 6.46   | 6.82   | 7.06   | 7.17   | 7.84   | 7.50   | 7.09   | 6.98   | 7.87   | 8.05   | 8.52   | 9.14   | 7.54   |
| ปี 2544                                                                                            | 8.51   | 7.64   | 7.45   | 7.70   | 8.12   | 8.39   | 8.87   | 8.49   | 7.70   | 7.95   | 7.91   | 7.32   | 8.00   |
| ปี 2545                                                                                            | 7.46   | 7.26   | 7.58   | 7.66   | 7.71   | 7.85   | 8.42   | 8.50   | 8.60   | 8.11   | 7.98   | 7.90   | 7.92   |
| ปี 2546                                                                                            | 7.93   | 8.27   | 8.20   | 8.60   | 9.07   | 8.79   | 8.38   | 8.28   | 8.85   | 9.79   | 10.50  | -      | 8.79   |
| 6. ราคากากถั่วเหลืองซื้อขายล่วงหน้า ตลาดชิคาโก (US\$ : ton , 1 ton = 1.1023 Shortton )             |        |        |        |        |        |        |        |        |        |        |        |        |        |
| ปี 2539                                                                                            | 258.48 | 253.86 | 250.79 | 274.49 | 271.51 | 264.17 | 272.44 | 281.60 | 294.37 | 260.68 | 256.08 | 258.20 | 266.39 |
| ปี 2540                                                                                            | 259.99 | 273.29 | 300.77 | 309.55 | 325.61 | 301.16 | 284.63 | 279.36 | 278.81 | 245.09 | 259.44 | 239.58 | 279.77 |
| ปี 2541                                                                                            | 218.32 | 207.12 | 188.93 | 176.48 | 171.60 | 178.90 | 189.07 | 153.17 | 143.10 | 151.14 | 160.00 | 161.25 | 174.92 |
| ปี 2542                                                                                            | 150.14 | 143.25 | 144.45 | 146.85 | 145.07 | 150.36 | 143.26 | 154.11 | 162.07 | 164.58 | 164.52 | 161.57 | 152.52 |
| ปี 2543                                                                                            | 172.33 | 180.23 | 185.47 | 188.34 | 200.91 | 191.34 | 175.70 | 169.63 | 187.20 | 185.85 | 193.94 | 218.90 | 187.49 |
| ปี 2544                                                                                            | 196.67 | 178.62 | 169.39 | 168.98 | 178.04 | 185.04 | 194.00 | 188.48 | 183.48 | 177.39 | 177.77 | 166.37 | 180.35 |
| ปี 2545                                                                                            | 169.10 | 165.33 | 174.24 | 175.93 | 179.58 | 185.83 | 203.92 | 200.94 | 200.24 | 185.50 | 183.88 | 181.89 | 183.87 |
| ปี 2546                                                                                            | 184.87 | 192.42 | 191.30 | 200.13 | 214.17 | 210.60 | 199.93 | 198.32 | 218.13 | 245.71 | 262.50 | -      | 210.73 |

ที่มา : 1-4 กรมการค้าภายใน 5-6 Chicago Board of Trade

ปริมาณการนำเข้ากากถั่วเหลือง

หน่วย : ตัน

|         | มค.    | กพ.     | มีค.    | เมย.    | พค.     | มิย.    | กค.     | สค.     | กย.     | ตค.     | พย.     | ธค.     | รวม       |
|---------|--------|---------|---------|---------|---------|---------|---------|---------|---------|---------|---------|---------|-----------|
| ปี 2539 | -      | 66,602  | 117,360 | 115,984 | 72,058  | 26,998  | 149,363 | 8,392   | -       | 36,245  | 140,096 | 57,051  | 790,148   |
| ปี 2540 | 85,789 | 92,464  | 98,994  | 45,567  | 100,720 | 120,986 | 151,793 | 94,529  | 65,575  | 64,031  | 101,004 | 33,471  | 1,054,923 |
| ปี 2541 | 37,188 | 53,071  | 56,791  | 31,494  | 73,013  | 60,898  | 68,248  | 139,186 | 93,651  | 111,590 | 74,077  | 158,280 | 957,486   |
| ปี 2542 | 15,712 | 171,008 | 120,096 | 68,139  | -       | 125,497 | 96,716  | 178,990 | 129,036 | 112,638 | 186,149 | 127,119 | 1,331,099 |
| ปี 2543 | 48,334 | 145,815 | 118,209 | 71,102  | 103,181 | 132,753 | 124,918 | 146,726 | 151,453 | 72,582  | 88,795  | 128,366 | 1,312,234 |
| ปี 2544 | 56,985 | 76,068  | 204,634 | 82,597  | 144,558 | 112,103 | 143,957 | 167,218 | 162,478 | 176,758 | 172,668 | 61,607  | 1,561,630 |
| ปี 2545 | 52,511 | 86,923  | 111,874 | 213,378 | 60,483  | 225,535 | 100,715 | 167,101 | 284,390 | 123,793 | 140,831 | 185,317 | 1,752,850 |
| ปี 2546 | -      | 159,095 | 178,136 | 84,854  | 93,140  | 274,739 | 115,145 | 176,330 | 148,823 | 208,599 | -       | -       | 1,438,861 |

ที่มา : กรมศุลกากร

ปี 2546 ข้อมูลขอหนังสือรับรองจากกรมการค้าต่างประเทศ

## ปลาป่น

| 1. ผลผลิตและความต้องการใช้ (ล้านตัน)  | ปี 2544 | ปี 2545 | ปี 2546                 |        |
|---------------------------------------|---------|---------|-------------------------|--------|
| 1.1 ผลผลิตโลก                         | 5.780   | 5.700   | 5.620                   |        |
| 1.2 ผลผลิตในประเทศ                    | 0.538   | 0.570   | 0.572                   |        |
| 1.3 ความต้องการใช้                    | 0.910   | 0.927   | 0.675                   |        |
| 1.4 นำเข้า                            | 0.092   | 0.018   | 0.010                   |        |
|                                       |         |         | ม.ค.-ต.ค.46 = 3,991 ตัน |        |
| 1.5 ส่งออก                            | 0.006   | 0.019   | 0.015                   |        |
|                                       |         |         | ม.ค.-ต.ค.46 = 9,790 ตัน |        |
| 2. ราคา (บาท/กก.)                     | ปี 2544 | ปี 2545 | ต.ค.46                  | พ.ย.46 |
| 2.1 ปลาป่น                            | 4.15    | 4.21    | 4.20                    | 4.35   |
| 2.2 ปลาป่น โปรตีน 60% ขายส่งตลาด กทม. | 18.76   | 18.22   | 18.67                   | 20.35  |
| 2.3 ปลาป่น โปรตีน 60% F.O.B. ซิลี     | 20.27   | 24.04   | 21.70                   | 22.87  |

## 3. สภาพปัญหา/สาเหตุ

ผลผลิตปลาป่นคุณภาพดี (โปรตีนร้อยละ 60 ขึ้นไป) ของประเทศไทย มีเพียงร้อยละ 20 ของผลผลิต ไม่เพียงพอต่อความต้องการใช้ ต้องนำเข้าจากต่างประเทศเพื่อใช้ในอุตสาหกรรมการผลิตอาหารสัตว์ และเพาะเลี้ยงสัตว์น้ำ

## 4. มาตรการแก้ไขปัญหา

นโยบายและมาตรการนำเข้าปลาป่น ปี 2546 ดังนี้ (มติกรม. 28 มค.46)

## 4.1 การนำเข้าปลาป่นคุณภาพดี (โปรตีนร้อยละ 60 ขึ้นไป)

นำเข้าเสรี ไม่จำกัดปริมาณและช่วงเวลานำเข้า อกรนำเข้าร้อยละ 10 และอากรพิเศษ ร้อยละ 50 ของการนำเข้า (รวมเป็นการนำเข้าทั้งสิ้นร้อยละ 15)

## 4.2 การนำเข้าปลาป่นโปรตีนร้อยละ 60 ลงมา

ต้องขออนุญาตนำเข้า อกรนำเข้าร้อยละ 6

## 4.3 การนำเข้าจากประเทศสมาชิก AFTA

อกรนำเข้าร้อยละ 5 และยกเลิกการเก็บค่าธรรมเนียมพิเศษ

## การกำกับดูแล

กระทรวงพาณิชย์ ได้แต่งตั้งคณะกรรมการไตรภาคีด้านการตลาดสินค้าปลาป่นและปลาป่น เพื่อพิจารณากำหนดแนวทางในการส่งเสริมและพัฒนาด้านการตลาด รวมทั้งรักษาเสถียรภาพราคาสินค้าปลาป่นและปลาป่นให้เป็นไปอย่างมีประสิทธิภาพ โดยมี อธิบดีกรมการค้าภายใน เป็นประธาน และมีผู้แทนจากหน่วยงานราชการและเอกชนที่เกี่ยวข้องร่วมเป็นกรรมการ

5. สถานการณ์

ราคาปลาเปิดและปลาปน พ.ย.46 สูงขึ้นจากเดือนที่ผ่านมา ซึ่งเป็นการสูงขึ้นในช่วงต้นเดือนตามราคากากั่วเหลืองซึ่งเป็นวัตถุดิบที่ใช้ทดแทนกันในหมวดโปรตีน แต่ต่อมาในช่วงปลายเดือนราคากลับโน้มลดลง เนื่องจากความต้องการใช้ปลาปนในการเลี้ยงสัตว์ทั้งสุกร ไก่ และกึ่งลดลง ผลมาจากราคาเนื้อสัตว์ไม่จูงใจในการเลี้ยง โดยเฉพาะราคาไก่ ผู้เลี้ยงบางรายจึงลดปริมาณการเลี้ยงสัตว์ลง



สำนักส่งเสริมการค้าสินค้าเกษตร  
กรมการค้าภายใน  
ธ.ก. 46  
D:3 ต.ล. 44 F : ปลาปน

ราคาปลาเบ็ด และปลาป่น

หน่วย : บาท/กก.

|                                               | มค.   | กพ.   | มีค.  | เมย.  | พค.   | มิย.  | กค.   | สค.   | กย.   | ตค.   | พย.   | ธค.   | เฉลี่ย |
|-----------------------------------------------|-------|-------|-------|-------|-------|-------|-------|-------|-------|-------|-------|-------|--------|
| <b>1. ราคาปลาเบ็ด</b>                         |       |       |       |       |       |       |       |       |       |       |       |       |        |
| 2539                                          | 3.07  | 3.24  | 3.27  | 3.13  | 3.10  | 3.11  | 3.05  | 3.13  | 3.23  | 3.20  | 3.23  | 3.17  | 3.16   |
| 2540                                          | 3.20  | 3.19  | 3.19  | 3.19  | 3.19  | 3.23  | 3.29  | 3.50  | 3.66  | 3.72  | 3.79  | 3.84  | 3.42   |
| 2541                                          | 4.19  | 4.38  | 3.91  | 3.44  | 3.37  | 3.59  | 3.71  | 3.83  | 3.72  | 3.92  | 4.23  | 4.33  | 3.89   |
| 2542                                          | 4.01  | 3.41  | 3.42  | 3.41  | 3.43  | 3.48  | 3.53  | 3.68  | 3.78  | 3.43  | 2.85  | 2.59  | 3.42   |
| 2543                                          | 2.47  | 2.32  | 2.25  | 2.39  | 2.92  | 3.29  | 3.44  | 3.13  | 3.36  | 3.12  | 3.14  | 3.29  | 2.93   |
| 2544                                          | 3.49  | 3.72  | 3.97  | 4.06  | 4.18  | 4.75  | 5.11  | 4.76  | 4.47  | 3.97  | 3.68  | 3.67  | 4.15   |
| 2545                                          | 4.19  | 4.50  | 4.54  | 4.45  | 4.17  | 4.14  | 4.23  | 4.26  | 4.49  | 4.05  | 3.75  | 3.79  | 4.21   |
| 2546                                          | 3.77  | 4.02  | 4.22  | 4.29  | 4.33  | 4.34  | 4.19  | 4.25  | 4.28  | 4.20  | 4.35  |       | 4.20   |
| <b>2. ราคาปลาป่นตลาด กทม. (โปรตีน 60%)</b>    |       |       |       |       |       |       |       |       |       |       |       |       |        |
| 2539                                          | 17.10 | 17.68 | 17.49 | 15.33 | 15.35 | 15.57 | 14.80 | 16.35 | 16.27 | 15.26 | 15.13 | 14.45 | 15.90  |
| 2540                                          | 14.88 | 14.80 | 14.69 | 14.65 | 15.68 | 15.97 | 17.28 | 18.10 | 19.47 | 20.01 | 20.37 | 20.50 | 17.20  |
| 2541                                          | 23.83 | 24.72 | 19.91 | 17.29 | 18.50 | 19.61 | 20.47 | 20.69 | 19.35 | 21.92 | 21.94 | 20.65 | 20.74  |
| 2542                                          | 17.17 | 14.56 | 15.79 | 15.70 | 15.97 | 15.89 | 16.40 | 19.26 | 19.10 | 15.28 | 14.68 | 14.80 | 16.22  |
| 2543                                          | 14.01 | 13.23 | 13.43 | 14.17 | 14.29 | 16.11 | 15.20 | 14.01 | 15.97 | 13.64 | 14.12 | 15.27 | 14.45  |
| 2544                                          | 16.96 | 17.97 | 18.70 | 19.21 | 19.70 | 21.69 | 21.88 | 19.21 | 19.01 | 17.82 | 16.70 | 16.35 | 18.77  |
| 2545                                          | 18.95 | 21.06 | 21.14 | 20.56 | 18.28 | 17.40 | 17.24 | 17.49 | 17.93 | 16.07 | 16.20 | 16.35 | 18.22  |
| 2546                                          | 16.55 | 18.71 | 18.89 | 18.92 | 18.80 | 19.17 | 17.96 | 19.09 | 19.22 | 18.67 | 20.35 |       | 18.76  |
| <b>3. ราคาปลาป่น F.O.B. ซีลี (โปรตีน 60%)</b> |       |       |       |       |       |       |       |       |       |       |       |       |        |
| 2539                                          | 14.19 | 14.54 | 13.97 | 13.61 | 12.73 | 12.40 | 12.33 | 12.39 | 13.03 | 13.77 | 13.96 | 13.96 | 13.41  |
| 2540                                          | 13.72 | 13.57 | 13.58 | 12.79 | 12.70 | 12.66 | 15.51 | 18.30 | 21.32 | 22.55 | 24.28 | 29.19 | 17.51  |
| 2541                                          | 35.04 | 30.16 | 26.95 | 25.81 | 25.45 | 27.58 | 26.83 | 27.09 | 26.32 | 24.83 | 23.70 | 23.58 | 26.95  |
| 2542                                          | 18.65 | 14.42 | 11.40 | 11.33 | 10.91 | 11.37 | 11.74 | 13.10 | 14.65 | 14.39 | 14.05 | 14.43 | 13.37  |
| 2543                                          | 14.08 | 13.93 | 12.58 | 12.13 | 13.38 | 14.57 | 15.61 | 16.17 | 16.41 | 16.57 | 16.07 | 17.11 | 14.88  |
| 2544                                          | 18.74 | 17.88 | 17.49 | 17.86 | 18.23 | 19.34 | 21.27 | 23.12 | 22.44 | 21.53 | 22.35 | 22.94 | 20.27  |
| 2545                                          | 23.72 | 24.41 | 24.49 | 25.27 | 24.80 | 23.44 | 23.72 | 24.18 | 24.47 | 24.43 | 22.97 | 22.60 | 24.04  |
| 2546                                          | 23.05 | 23.28 | 22.66 | 23.08 | 23.45 | 24.27 | 24.24 | 23.27 | 21.90 | 21.70 | 22.87 |       | 23.07  |

ที่มา : 1/ สมาคมผู้ผลิตปลาป่นไทย 2/ กรมการค้าภายใน 3/ ช่าวรอยเตอร์

ปริมาณนำเข้าและส่งออกปลาป่น

หน่วย : ตัน

|                     | มค.    | กพ.    | มีค.   | เมย.   | พค.    | มิย.   | กค.    | สค.    | กย.    | ตค.    | พย.    | ธค.   | รวม     |
|---------------------|--------|--------|--------|--------|--------|--------|--------|--------|--------|--------|--------|-------|---------|
| <b>ปริมาณนำเข้า</b> |        |        |        |        |        |        |        |        |        |        |        |       |         |
| 2539                | 19,182 | 13,905 | 11,941 | 10,964 | 11,471 | 8,165  | 6,995  | 10,477 | 16,663 | 22,240 | 19,754 | 8,797 | 160,554 |
| 2540                | 6,935  | 4,931  | 5,153  | 5,277  | 5,676  | 8,870  | 6,645  | 8,298  | 6,720  | 3,729  | 1,828  | 315   | 64,377  |
| 2541                | 878    | 738    | 612    | 600    | 301    | 2,262  | 659    | 785    | 1,418  | 120    | 814    | 2,634 | 11,821  |
| 2542                | 3,990  | 2,262  | 3,019  | 3,025  | 4,593  | 6,132  | 12,838 | 12,748 | 20,080 | 12,156 | 5,935  | 2,015 | 88,793  |
| 2543                | 3,959  | 2,520  | 2,374  | 2,383  | 4,308  | 12,336 | 11,441 | 18,247 | 17,883 | 14,875 | 7,385  | 2,939 | 100,650 |
| 2544                | 5,201  | 4,801  | 3,385  | 5,643  | 6,084  | 13,577 | 20,376 | 12,488 | 16,515 | 1,701  | 2,032  | 471   | 92,274  |
| 2545                | 1,324  | 851    | 1,810  | 1,172  | 798    | 745    | 725    | 2,110  | 2,663  | 3,583  | 1,672  | 463   | 17,917  |
| 2546                | 323    | 315    | 973    | 311    | 631    | 200    | 120    | 200    | 416    | 502    |        |       | 3,991   |
| <b>ปริมาณส่งออก</b> |        |        |        |        |        |        |        |        |        |        |        |       |         |
| 2539                | 85     | 44     | 12     | 75     | 38     | 49     | 33     | 103    | 13     | 37     | 71     | 41    | 601     |
| 2540                | 18     | 341    | 247    | 43     | 24     | 50     | 451    | 20     |        | 2      | 25     | 18    | 1,239   |
| 2541                | 183    | 737    | 1,900  | 3,308  | 3,807  | 4,502  | 3,943  | 781    | 2,130  | 2,251  | 1,449  | 208   | 25,199  |
| 2542                | 211    | 314    | 463    | 217    | 157    | 338    | 115    | 205    | 141    | 125    | 1,756  | 587   | 4,629   |
| 2543                | 2,176  | 1,273  | 153    | 189    | 517    | 268    | 414    | 886    | 593    | 1,265  | 818    | 417   | 8,969   |
| 2544                | 594    | 534    | 724    | 720    | 726    | 320    | 201    | 742    | 279    | 231    | 639    | 457   | 6,167   |
| 2545                | 3,475  | 2,772  | 5,253  | 2,445  | 2,643  | 512    | 293    | 425    | 327    | 254    | 266    | 469   | 19,133  |
| 2546                | 688    | 631    | 422    | 557    | 1,350  | 1,928  | 1,740  | 867    | 1,180  | 427    |        |       | 9,790   |

ที่มา : กรมศุลกากร

### อัตราแลกเปลี่ยนเงินดอลลาร์สหรัฐ

ปี 2539 - 2546

บาท/US\$

| ปี      | ม.ค.  | ก.พ.  | มี.ค. | เม.ย. | พ.ค.  | มิ.ย. | ก.ค.  | ส.ค.  | ก.ย.  | ต.ค.  | พ.ย.  | ธ.ค.  | เฉลี่ย |
|---------|-------|-------|-------|-------|-------|-------|-------|-------|-------|-------|-------|-------|--------|
| ปี 2539 | 25.34 | 25.29 | 25.28 | 25.32 | 25.34 | 25.40 | 25.40 | 25.32 | 25.41 | 25.51 | 25.50 | 25.60 | 25.39  |
| ปี 2540 | 25.77 | 25.98 | 26.00 | 26.07 | 25.89 | 25.80 | 30.25 | 32.61 | 36.44 | 37.70 | 39.47 | 45.33 | 31.44  |
| ปี 2541 | 54.07 | 46.54 | 41.57 | 39.84 | 39.28 | 42.56 | 41.41 | 41.76 | 40.61 | 38.32 | 36.65 | 36.35 | 41.58  |
| ปี 2542 | 36.73 | 37.19 | 37.61 | 37.72 | 37.15 | 37.03 | 37.20 | 38.08 | 39.92 | 39.57 | 38.84 | 38.40 | 37.95  |
| ปี 2543 | 37.49 | 37.82 | 37.99 | 38.09 | 39.03 | 39.17 | 40.27 | 41.04 | 41.99 | 43.31 | 43.84 | 43.17 | 40.27  |
| ปี 2544 | 43.24 | 42.74 | 44.00 | 45.56 | 45.59 | 45.36 | 45.73 | 45.03 | 44.41 | 44.82 | 44.52 | 44.03 | 44.59  |
| ปี 2545 | 44.13 | 43.93 | 43.49 | 43.52 | 42.91 | 42.26 | 41.33 | 42.27 | 42.91 | 43.74 | 43.42 | 43.39 | 43.11  |
| ปี 2546 | 42.88 | 42.97 | 42.87 | 42.97 | 42.29 | 41.75 | 41.89 | 41.77 | 40.60 | 39.83 | 40.00 |       | 41.80  |

หมายเหตุ เป็นค่าเฉลี่ยของอัตราขายเงินดอลลาร์สหรัฐรายวัน

ที่มา : ธนาคารแห่งประเทศไทย

D : A01 F : อัตราแลกเปลี่ยน