



เดือนกรกฎาคม และแนวโน้มนเดือนสิงหาคม 2544



สำนักรักษาเสถียรภาพราคาสินค้ำเกษตร

17 สิงหาคม 2544

สารบัญ

	หน้า
สถานการณ์สินค้าเกษตร	
ภาพรวม	1
สถานการณ์รายกลุ่มสินค้า	1
การช่วยเหลือด้านการตลาดสินค้าเกษตรของ คชก.	5
ราคาเป้าหมายนำ	9
ข้อมูลรายสินค้า	
กลุ่มสินค้าผลิตเพื่อส่งออก	
1. ข้าว	11
2. มันสำปะหลัง	28
3. ยางพารา	34
4. กาแฟ	37
5. ไก่เนื้อ	41
6. กุ้งกุลาดำ	44
7. สับปะรด	46
8. ทูเรียน	49
9. ลำไย	53
10. ปลาโอ	56
กลุ่มสินค้าผลิตเพื่อบริโภคภายในประเทศ	
11. ข้าวโพดเลี้ยงสัตว์	59
12. ปาล์มน้ำมัน	62
13. มะพร้าว	65
14. หอมหัวใหญ่	68
15. หอมแดง	71
16. กระเทียม	74
17. สุกกร	77
18. ไข่ไก่	79
19. เงาะ	82
20. ถั่วลิสง	85
21. ถั่วเขียว	89
22. เมล็ดงา	93
23. เกล็ดทะเล	97

	หน้า
กลุ่มสินค้าที่ต้องนำเข้า	
25. ถั่วเหลือง	100
26. กากถั่วเหลือง	104
27. ปลาป่น	107
อัตราแลกเปลี่ยนเงินดอลลาร์สหรัฐ	110

สรุปสถานการณ์สินค้าเกษตร เดือนกรกฎาคมและแนวโน้มเดือนสิงหาคม 2544

1. ภาพรวม

1.1 การผลิต

การเก็บเกี่ยวพืชผลเกษตรที่สำคัญในช่วงเดือนกรกฎาคม 2544 ได้แก่ ข้าวเปลือกนาปรัง ข้าวโพดเลี้ยงสัตว์ โดยกระทรวงเกษตรและสหกรณ์คาดการณ์ว่าผลผลิตข้าวโพดเลี้ยงสัตว์ในปีนี้มีปริมาณมากขึ้นโดยเพิ่มจากปีที่แล้วประมาณร้อยละ 1.1 เนื่องจากสภาพอากาศเอื้ออำนวยต่อการเพาะปลูก สินค้ากลุ่มพืชไร่ได้รับผลกระทบจากสภาพอากาศทำให้มีการเก็บเกี่ยวผลผลิตออกสู่ตลาดลดลง สินค้าผลไม้ (ภาคใต้) เริ่มมีการเก็บเกี่ยวและมีผลผลิตทยอยออกสู่ตลาดบ้างแล้ว ขณะที่หอมแดง(ฤดูฝน) เริ่มมีผลผลิตออกสู่ตลาดบ้างเล็กน้อย สินค้าในกลุ่มปศุสัตว์ ได้แก่ ไก่เนื้อและไข่ไก่ ผลผลิตลดลงเนื่องจากสภาพอากาศที่ไม่เอื้ออำนวยต่อการเจริญเติบโต

1.2 การค้า

ภาวะตลาดการค้าสินค้าเกษตรในเดือนกรกฎาคม 2544 เริ่มปรับตัวดีขึ้นทั้งตลาดภายในประเทศและการส่งออกโดยมีสินค้าเกษตรที่สำคัญ ได้แก่ ข้าวสาร ภาวะราคาปรับตัวสูงขึ้น เนื่องจากภาวะการส่งออกที่คloggedตัวมากขึ้น รวมทั้งมันสำปะหลังและปาล์มน้ำมันที่ราคาปรับตัวสูงขึ้น ในขณะที่สินค้ามะพร้าว ภาวะการซื้อขายไม่คึกคักราคาปรับตัวลดลง ข้าวโพดเลี้ยงสัตว์ ภาวะราคาปรับตัวลดลง เนื่องจากขณะนี้เริ่มเข้าสู่การเก็บเกี่ยวผลผลิตฤดูใหม่ ผลผลิตที่ออกสู่ตลาดมีปริมาณมาก สำหรับสินค้าในกลุ่มปศุสัตว์ ได้แก่ ไข่ไก่และไก่เนื้อ ภาวะราคามีการปรับตัวสูงขึ้น เนื่องจากสภาพอากาศที่ไม่เอื้ออำนวยต่อการเจริญเติบโต ปริมาณผลผลิตที่ออกสู่ตลาดลดลง ประกอบกับภาวะการส่งออกไก่เนื้อมีความคloggedตัวมากขึ้น ขณะที่สุกรภาวะราคามีการปรับตัวลดลง เนื่องจากภาวะการค้าที่ชะลอตัว สินค้าในกลุ่ม ผัก - ผลไม้ ได้แก่ สับปะรด ผลผลิตมีออกสู่ตลาดลดลง ราคาปรับตัวสูงขึ้น ขณะที่ ทุเรียน เงาะ ในภาคใต้ และลำไยในภาคเหนือเป็นช่วงต้นฤดูการผลิต ระดับราคายังคงทรงตัว สินค้าในกลุ่มวัตถุดิบอาหารสัตว์ ได้แก่ ถั่วเหลือง ปลาป่น ภาวะราคาปรับตัวสูงขึ้น เนื่องจากความต้องการของตลาดที่เพิ่มมากขึ้น

2. สถานการณ์กลุ่มสินค้า

2.1 กลุ่มสินค้าที่ผลิตเพื่อส่งออก ภาวะราคาและตลาดสินค้าโดยรวมมีการปรับตัวไปในทิศทางที่ดีขึ้น เนื่องจากภาวะการส่งออกที่มีแนวโน้มดีขึ้น ประกอบกับภาวะการค้าภายในประเทศที่คloggedตัวมากขึ้น ส่งผลให้ระดับราคาสินค้าเกษตรในกลุ่มปรับตัวสูงขึ้น โดยสถานการณ์สินค้าเกษตรที่สำคัญได้แก่

- ข้าว ภาวะตลาดข้าวในเดือนกรกฎาคม 2544 ยังคงปรับตัวสูงขึ้นต่อเนื่อง จากเดือนมิถุนายน 2544 ทั้งนี้เป็นผลมาจากภาวะการส่งออกที่ยังคงคล่องตัว ทำให้มีความต้องการข้าวเพื่อส่งออกมากโดยเฉพาะข้าวหนึ่ง ส่งผลให้ระดับราคาข้าวภายในประเทศปรับตัวสูงขึ้น โดยราคาข้าวเดือนกรกฎาคม 2544 ข้าวขาว 100% ชั้น 2 (ข้าวใหม่) เฉลี่ยกระสอบละ 744 บาท ในขณะที่ภาวะราคาข้าวหอมมะลิมีการปรับตัวลดลง โดยราคาข้าวหอมมะลิ 100% ชั้น 2 เฉลี่ย (ก.ค.44) กระสอบละ 1,117 บาท

สำหรับสินค้าข้าวเปลือก ภาวะราคามีการปรับตัวสูงขึ้นตามภาวะตลาดข้าวสาร โดยราคาข้าวเปลือกนาปรังความชื้น 15% ตลาดก้านันทรัง เดือนกรกฎาคม 2544 เฉลี่ย ตันละ 4,450 บาท ตลาดกลางพิษณุโลก เฉลี่ยตันละ 4,310 บาท

- มันสำปะหลัง ภาวะราคามีการปรับตัวสูงขึ้น เนื่องจากขณะนี้ในช่วงปลายฤดู ประกอบกับภาวะอากาศที่ไม่เอื้ออำนวย ส่งผลให้มีปริมาณผลผลิตออกสู่ตลาดน้อยลง ขณะที่ความต้องการของโรงงานแป้งมันมีเพิ่มขึ้น ประกอบกับภาวะการส่งออกที่ยังคงคล่องตัว ส่งผลให้ราคาปรับตัวสูงขึ้น โดยราคาหัวมันสดคละที่เกษตรกรขายได้ เฉลี่ย (ก.ค.44) กก.ละ 1.06 บาท

2.2 กลุ่มสินค้าที่ผลิตเพื่อบริโภคภายในประเทศ ภาวะการค้าและราคาสินค้าในกลุ่ม พืชน้ำมันโดยเฉพาะปาล์มน้ำมันมีการปรับตัวสูงขึ้น เนื่องจากผลผลิตที่ออกสู่ตลาดมีปริมาณลดลง กลุ่มปศุสัตว์ มีเพียงสุกรเท่านั้นที่ราคาปรับตัวลดลงเนื่องจากมีปริมาณผลผลิตออกสู่ตลาดมาก สินค้ากลุ่มผัก - ผลไม้ เป็นช่วงต้นฤดูของผลไม้ภาคใต้ ภาวะราคายังคงทรงตัว สำหรับสถานการณ์สินค้าที่สำคัญๆ ได้แก่

- ปาล์มน้ำมัน ภาวะราคาผลปาล์มทะเลปรับตัวสูงขึ้น โดยราคาผลปาล์มทะเลที่เกษตรกรขายได้ (ปาล์มทะเล 15 กก. ขึ้นไป) เดือนกรกฎาคม 2544 เฉลี่ย กก.ละ 1.54 บาท เนื่องจากเป็นช่วงฝนตกชุก ส่งผลให้ผลปาล์มที่ออกสู่ตลาดมีปริมาณลดลง ขณะที่ราคาน้ำมันปาล์มดิบมีแนวโน้มปรับตัวสูงขึ้นอย่างต่อเนื่องจากเดือนมิถุนายน 2544 ซึ่งเป็นผลมาจากราคาน้ำมันปาล์มดิบในตลาดต่างประเทศโดยเฉพาะประเทศมาเลเซียมีการปรับตัวสูงขึ้น และผู้ประกอบการเร่งส่งออก ส่งผลให้สต็อกภายในประเทศลดลง ระดับราคาจึงปรับตัวสูงขึ้นและมีแนวโน้มที่จะทรงตัวอยู่ในระดับสูงต่อไป

- มะพร้าว ภาวะราคามะพร้าวผลยังคงทรงตัวอยู่ในระดับสูง โดยราคามะพร้าว(ทับสะแกผลใหญ่เปลือกเปลือก) เดือนกรกฎาคม 2544 มีราคาเฉลี่ย ผลละ 5.25 บาท ขณะที่เนื้อมะพร้าวแห้ง ภาวะราคามีการปรับตัวลดลงในช่วงต้นเดือนกรกฎาคม 2544 เนื่องจากความต้องการใช้ที่ลดลง อย่างไรก็ตามระดับราคาได้ปรับตัวสูงขึ้นอีกครั้งในช่วงปลายเดือนซึ่งเป็นผลมาจากความต้องการเนื้อมะพร้าวแห้งเพื่อนำไปผลิตเป็นน้ำมันมะพร้าวดิบที่เพิ่มขึ้น ประกอบกับราคาน้ำมันมะพร้าวดิบในตลาดโลกได้ปรับตัวสูงขึ้นอย่างต่อเนื่อง โดยราคาน้ำมันมะพร้าวแห้ง 90% เดือนกรกฎาคม 2544 เฉลี่ย กก.ละ 5.78 บาท

- ข้าวโพดเลี้ยงสัตว์ ระดับราคาปรับตัวลดลง โดยราคาที่โรงงานอาหารสัตว์ รับซื้อในเดือนกรกฎาคม 2544 เฉลี่ย กก.ละ 4.16 บาท เนื่องจากผลผลิตข้าวโพดเลี้ยงสัตว์ ฤดูการผลิตปี 2544/45 เริ่มมีออกสู่ตลาดมากขึ้น ในขณะที่โรงงานอาหารสัตว์มีสต็อกเพียงพอ ต่อความต้องการแล้ว จึงส่งผลให้ภาวะราคาปรับตัวลดลง และมีแนวโน้มที่จะอ่อนตัวลงต่อไป

- ปศุสัตว์ ความเคลื่อนไหวของ *สุกรมี่ชีวิต* ราคาปรับตัวลดลง เนื่องจากภาวะ การค้าที่ชะลอตัว ประกอบกับปริมาณสุกรมี่ที่มีออกสู่ตลาดในปริมาณมาก ส่งผลให้ระดับราคา อ่อนตัวลง โดยราคาสุกรมี่ชีวิตหน้าฟาร์ม เฉลี่ยเดือนกรกฎาคม 2544 อยู่ที่กก.ละ 39.78 บาท *ไก่เนื้อ* ราคาปรับตัวสูงขึ้นต่อเนื่องจากเดือนมิถุนายน 2544 ซึ่งเป็นผลมากจากการส่งออก ที่เพิ่มมากขึ้นโดยเฉพาะตลาดญี่ปุ่น ขณะที่ผลผลิตมีออกสู่ตลาดลดลงเนื่องจากผู้เลี้ยงชะลอการนำ ลูกไก่เข้าเลี้ยง ส่งผลให้ระดับราคาปรับตัวสูงขึ้น และมีแนวโน้มที่จะปรับตัวสูงขึ้นต่อไป โดยราคา ไก่เนื้อมีชีวิตหน้าโรงฆ่าเฉลี่ย (ก.ค.44) อยู่ที่กก.ละ 34.50 บาท *ไข่ไก่* ภาวะราคาปรับตัวสูงขึ้น เนื่องจากสภาพอากาศแปรปรวนอัตราการให้ไข่ลดลง ส่งผลให้ปริมาณไข่ไก่มีออกสู่ตลาดลดลง ประกอบกับความต้องการของผู้บริโภคที่ยังคงมีอย่างต่อเนื่อง ส่งผลให้ระดับราคาปรับตัวสูงขึ้น และมีแนวโน้มที่จะทรงตัวอยู่ในระดับสูงต่อไป โดยราคาไข่ไก่ (เบอร์ 3) เฉลี่ยเดือนกรกฎาคม 2544 มีราคาเฉลี่ยฟองละ 1.79 บาท

- ผักและผลไม้ ขณะนี้เป็นช่วงต้นฤดูการเก็บเกี่ยวผลไม้ภาคใต้ โดยมีสินค้าที่สำคัญ ได้แก่ *ทุเรียน* ปริมาณผลผลิตทุเรียน(ภาคใต้) เริ่มทยอยออกสู่ตลาดบ้างแล้ว โดยราคาเฉลี่ย ในเดือนกรกฎาคม 2544 พันธุ์ชะนี กก.ละ 13.46 บาท พันธุ์หมอนทอง กก.ละ 29.93 บาท *เงาะ* ผลผลิตภาคใต้ออกสู่ตลาดในปริมาณมาก ภาวะราคายังคงทรงตัวอยู่ในระดับต่ำ *ลำไย* ผลผลิตภาคเหนือเริ่มออกสู่ตลาดแล้ว โดยราคาลำไยที่เกษตรกรขายได้เกรดเอเอ เฉลี่ยเดือน กรกฎาคม 2544 อยู่ที่ กก.ละ 39.63 บาท *สับปะรด* เป็นช่วงปลายฤดู ปริมาณผลผลิตเริ่ม ลดลง ส่งผลให้ราคาปรับตัวสูงขึ้น และขณะนี้โรงงานส่วนใหญ่ปิดการรับซื้อแล้ว โดยราคาเฉลี่ย ในเดือนกรกฎาคม 2544 อยู่ที่ กก.ละ 2.95 บาท และมีแนวโน้มที่จะปรับตัวสูงขึ้นในระยะต่อไป *หอมแดง* (ฤดูฝน) ผลผลิตเริ่มทยอยออกสู่ตลาดบ้างแล้ว โดยราคาหอมแดงแห้งใหญ่คละเฉลี่ย เดือนกรกฎาคม 2543 อยู่ที่กก.ละ 16.81 บาท แนวโน้มราคายังอยู่ในเกณฑ์ดี ขณะเดียวกัน *กระเทียม* ซึ่งสิ้นสุดการเก็บเกี่ยวแล้ว ราคาได้ปรับตัวสูงขึ้นด้วย

2.3 *กลุ่มสินค้าที่ต้องนำเข้า* ภาวะการค้าสินค้าในกลุ่มวัตถุดิบอาหารสัตว์ในช่วง เดือนกรกฎาคม 2544 ราคาเริ่มปรับตัวสูงขึ้น โดยสินค้าที่สำคัญ ได้แก่ *กากถั่วเหลือง* ที่ผลิตใน ประเทศ (เมล็ดนำเข้า) และกากที่นำเข้าราคาปรับตัวลดลงเล็กน้อย ตามราคาในตลาดต่างประเทศ โดยราคากากถั่วเหลือง (ผลิตในประเทศ) เมล็ดนำเข้า เฉลี่ยเดือนกรกฎาคม 2544 กก.ละ 10.53 บาท *เมล็ดถั่วเหลือง* ราคาปรับตัวสูงขึ้นเล็กน้อย โดยราคาเมล็ดถั่วเหลือง (ชนิดคละ) ที่เกษตรกรขายได้ เฉลี่ยเดือนกรกฎาคม 2544 กก.ละ 10.00 บาท *ปลาป่น* ภาวะราคาปรับตัวสูงขึ้นตามราคา

ในตลาดต่างประเทศ ประกอบกับโรงงานผู้ผลิตอาหารสัตว์ยังคงมีความต้องการอย่างต่อเนื่อง ขณะที่ปริมาณปลาป่นมีออกสู่ตลาดลดลงเนื่องจากเป็นช่วงฤดูมรสุม เรือประมงขนาดเล็กงดออกจับปลา ส่งผลให้ระดับราคามีการปรับตัวสูงขึ้น โดยราคาปลาป่นโปรตีน 60% กลิ่นเบอร์ 3 เฉลี่ยเดือนกรกฎาคม 2544 อยู่ที่กก.ละ 21.88 บาท

3. มาตรการแก้ไขปัญหา/การช่วยเหลือผ่านกองทุนรวมเพื่อช่วยเหลือเกษตรกร (ด้านการตลาด)

การให้ความช่วยเหลือด้านการตลาดสินค้าเกษตร ปีงบประมาณ 2544

ได้อนุมัติให้การช่วยเหลือสินค้าเกษตรแล้ว รวม 12 สินค้า ได้แก่ ข้าว มันสำปะหลัง กาแฟ ปาล์มน้ำมัน มะพร้าว ไข่ไก่ ข้าวโพดเลี้ยงสัตว์ กระเทียม สับปะรด ทุเรียน เงาะ และน้ำมันดิบ รวมวงเงิน 9,170.777 ล้านบาท และการช่วยเหลือสินค้าเกษตรที่มีปัญหาเร่งด่วน วงเงิน 100 ล้านบาท (รวมวงเงินทั้งหมด 9,270.777 ล้านบาท)

~~~~~  
สำนักวิชาเสถียรภาพราคาสินค้าเกษตร  
สิงหาคม 2544

วงเงินช่วยเหลือด้านการตลาดสินค้าเกษตร

สินค้า : วนเกษตร

หน่วย : ล้านบาท

| สินค้า               | ปีงบประมาณ       |                  |                  |                  |                  |                   |                  |
|----------------------|------------------|------------------|------------------|------------------|------------------|-------------------|------------------|
|                      | 2538             | 2539             | 2540             | 2541             | 2542             | 2543              | 2544             |
| 1 ข้าว               | 5,583.740        | 3,066.399        | 1,228.500        | 1,645.600        | 2,676.950        | 3,471.610         | 4,148.883        |
| 2 ข้าวโพดเลี้ยงสัตว์ | 500.000          |                  | 284.090          |                  | 1,509.600        | 411.945           | 60.000           |
| 3 มันสำปะหลัง        |                  |                  | 3,424.066        |                  |                  | 1,717.500         | 2,753.086        |
| 4 ปาล์มน้ำมัน        |                  | 300.000          |                  |                  | 1,000.000        | 500.000           | 250.000          |
| 5 มะพร้าว            | 8.830            |                  | 140.000          |                  |                  | 150.000           | 145.000          |
| 6 กาแฟ               |                  |                  | 300.000          |                  |                  | 35.600            | 794.433          |
| 7 หอมแดง             | 50.000           | 50.000           | 176.000          | 52.000           | 130.000          | 130.000           |                  |
| 8 กระเทียม           | 230.000          | 240.300          | 297.800          | 30.000           |                  |                   | 200.875          |
| 9 หอมหัวใหญ่         | 60.000           | 238.000          | 420.000          | 60.500           | 230.000          | 67.000            |                  |
| 10 ถั่วเหลือง        | 412.000          |                  |                  |                  |                  |                   |                  |
| 11 ลูกเดือย          |                  |                  | 15.500           |                  |                  | 10.000            |                  |
| 12 ถั่วเนาวแดง       |                  |                  | 19.000           |                  |                  |                   |                  |
| 13 ไข่ไก่            | 16.000           | 26.060           | 50.000           | 60.000           | 30.000           | 60.000            | 60.000           |
| 14 ไข่เนื้อ          |                  |                  |                  |                  |                  | 300.000           |                  |
| 15 สุกกร             | 57.000           |                  |                  | 170.000          |                  | 235.000           |                  |
| 16 ปลาโอ             | 15.176           |                  |                  |                  |                  | 20.200            |                  |
| 17 ปลาเปิด           |                  |                  |                  |                  |                  | 245.600           |                  |
| 18 กุ้งกุลาดำ        |                  |                  |                  |                  | 1,000.000        |                   |                  |
| 19 เกล็ดทะเล         | 50.000           | 60.000           | 60.000           | 60.000           | 60.000           |                   |                  |
| 20 ปอ                |                  |                  |                  | 120.000          | 86.000           |                   |                  |
| 21 สับปะรด           | 25.000           | 58.000           | 153.600          |                  | 200.000          | 724.000           | 50.000           |
| 22 ทูเรียน           | 18.000           | 134.000          | 154.000          |                  | 260.000          | 135.500           | 200.000          |
| 23 ลิ้นจี่           |                  | 30.000           | 43.000           |                  |                  |                   |                  |
| 24 ลำไย              |                  | 245.000          | 200.000          |                  |                  | 648.000           |                  |
| 25 เงาะ              |                  |                  | 187.000          |                  | 103.000          | 420.000           | 20.500           |
| 26 มังคุด            |                  |                  | 40.000           |                  |                  |                   |                  |
| 27 มะละกอ            |                  |                  |                  |                  | 60.600           |                   |                  |
| 28 มะนาว             |                  | 47.000           | 60.000           |                  | 50.000           | 22.000            |                  |
| 29 กะหล่ำปี          |                  |                  | 0.880            |                  |                  |                   |                  |
| 30 พริกแห้ง          |                  |                  |                  |                  |                  | 32.000            |                  |
| 31 อ้อยและน้ำตาลทราย |                  |                  |                  |                  |                  | 800.000           |                  |
| 32 น้ำมันดิบ         |                  |                  |                  |                  |                  | 360.000           | 488.000          |
| <b>รวมทั้งสิ้น</b>   | <b>7,025.746</b> | <b>4,494.759</b> | <b>7,253.436</b> | <b>2,198.100</b> | <b>7,396.150</b> | <b>10,495.955</b> | <b>9,170.777</b> |

สำนักวิชาเสถียรภาพราคาสินค้าเกษตร



ราคาเฉลี่ยสินค้าเกษตรสำคัญที่เกษตรกรขายได้ ปี 2539 - 2544

ราคาเฉลี่ยจัดกลุ่ม D:wow1(สีฟ้า)

| ปี              | สินค้า                                 | ราคาเฉลี่ย |        |        |         |        |           |         |        |        |         |        |        |         |        |        |          |
|-----------------|----------------------------------------|------------|--------|--------|---------|--------|-----------|---------|--------|--------|---------|--------|--------|---------|--------|--------|----------|
|                 |                                        | ปี 2539    |        |        | ปี 2540 |        |           | ปี 2541 |        |        | ปี 2542 |        |        | ปี 2543 |        |        | ก.ค.44   |
|                 |                                        | เฉลี่ย     | สูงสุด | ต่ำสุด | เฉลี่ย  | สูงสุด | ต่ำสุด    | เฉลี่ย  | สูงสุด | ต่ำสุด | เฉลี่ย  | สูงสุด | ต่ำสุด | เฉลี่ย  | สูงสุด | ต่ำสุด | (เฉลี่ย) |
|                 | กลุ่มสินค้าผลิตเพื่อการส่งออก          |            |        |        |         |        |           |         |        |        |         |        |        |         |        |        |          |
| 1               | ข้าวเปลือกนาปรัง (บาท/ตัน)             | 4,423      | 4,830  | 3,838  | 5,004   | 5,930  | 4,185     | 6,660   | 7,343  | 5,368  | 5,054   | 6,117  | 4,510  | 4,390   | 4,889  | 3,900  | 4,380    |
|                 |                                        |            | มี.ค.  | ธ.ค.   |         | ธ.ค.   | เม.ย.     |         | ส.ค.   | พ.ย.   |         | ม.ค.   | ต.ค.   |         | ก.พ.   | ก.ย.   |          |
|                 | ข้าวเปลือกนาปี (บาท/ตัน)               | 4,905      | 5,053  | 4,652  | 5,186   | 6,050  | 4,875     | 6,653   | 7,422  | 5,435  | 5,425   | 6,164  | 4,723  | 4,654   | 4,966  | 4,132  |          |
|                 |                                        |            | ม.ค.   | ธ.ค.   |         | ธ.ค.   | พ.ค.      |         | ก.พ.   | ธ.ค.   |         | ม.ค.   | ธ.ค.   |         | ก.พ.   | ธ.ค.   |          |
|                 | ข้าวเปลือกหอมมะลิ (บาท/ตัน)            | 5,798      | 6,992  | 4,810  | 8,078   | 9,651  | 6,825     | 8,225   | 9,508  | 6,298  | 7,132   | 8,455  | 6,462  | 7,362   | 8,177  | 6,413  | 5,711    |
|                 |                                        |            | ต.ค.   | ม.ค.   |         | ส.ค.   | ม.ค.      |         | ก.พ.   | ธ.ค.   |         | ก.ย.   | เม.ย.  |         | ก.ย.   | ธ.ค.   |          |
|                 | ข้าวเปลือกเหนียว (บาท/ตัน)             | 5,037      | 5,828  | 4,770  | 7,167   | 8,589  | 5,796     | 7,666   | 8,491  | 6,000  | 5,084   | 5,831  | 4,562  | 4,916   | 5,295  | 4,528  | 6,018    |
|                 |                                        |            | ก.ย.   | มี.ค.  |         | ต.ค.   | ม.ค.      |         | ม.ค.   | ธ.ค.   |         | ม.ค.   | พ.ย.   |         | ต.ค.   | มี.ค.  |          |
| 2 <sup>1/</sup> | หัวมันสำปะหลังสดละ (บาท/ก.ก.)          | 0.93       | 1.23   | 0.69   | 0.65    | 0.75   | 0.53      | 1.34    | 1.84   | 0.71   | 0.85    | 1.12   | 0.62   | 0.62    | 0.70   | 0.54   | 1.06     |
|                 |                                        |            | ธ.ค.   | ก.ย.   |         | ธ.ค.   | มี.ย.     |         | ก.ค.   | ต.ค.   |         | พ.ย.   | ก.ย.   |         | มี.ย.  | ก.ย.   |          |
| 3               | ยางพารา แผ่นดิบชั้น 3 (บาท/ก.ก.)       | 27.92      | 32.35  | 24.93  | 23.67   | 25.13  | 21.63     | 23.34   | 29.89  | 17.00  | 17.93   | 22.23  | 14.65  | 21.44   | 22.98  | 18.71  | 23.19    |
|                 |                                        |            | มี.ค.  | ต.ค.   |         | ม.ค.   | ก.ค.      |         | ก.พ.   | ธ.ค.   |         | พ.ย.   | ก.ค.   |         | ต.ค.   | ม.ค.   |          |
| 4               | ไก่เนื้อ หน้าโรงฆ่า (บาท/ก.ก.)         | 26.16      | 31.38  | 20.25  | 27.35   | 30.61  | 24.39     | 32.37   | 35.50  | 29.65  | 26.89   | 31.77  | 20.68  | 25.72   | 29.02  | 22.00  | 34.50    |
|                 |                                        |            | ส.ค.   | ม.ค.   |         | ธ.ค.   | ก.พ.      |         | ส.ค.   | ธ.ค.   |         | ก.ค.   | ต.ค.   |         | ก.พ.   | เม.ย.  |          |
| 5               | กุ้งกุลาดำ 20 - 30 ตัว/ก.ก. (บาท/ก.ก.) | 224.04     | 246.50 | 207.75 | 287.15  | 400.50 | 233.33    | 436.93  | 571.25 | 248.80 | 350.12  | 371.00 | 318.00 | 410.80  | 447.60 | 379.20 | 330.00   |
|                 |                                        |            | มี.ย.  | ส.ค.   |         | ธ.ค.   | เม.ย.     |         | ก.พ.   | พ.ย.   |         | ต.ค.   | มี.ย.  |         | ส.ค.   | ต.ค.   |          |
| 6 <sup>2/</sup> | กาแฟ (บาท/ก.ก.)                        | 39.26      | 45.29  | 35.69  | 28.62   | 32.07  | 24.50     | 62.06   | 71.58  | 47.33  | 50.31   | 57.17  | 43.00  | 27.97   | 32.77  | 20.57  | -        |
|                 |                                        |            | ก.พ.   | ธ.ค.   |         | ก.พ.   | พ.ย.,ธ.ค. |         | ก.พ.   | ธ.ค.   |         | ก.พ.   | เม.ย.  |         | พ.ย.   | มี.ค.  |          |
| 7               | สับปะรด โรงงานรับซื้อ (บาท/ก.ก.)       | 2.95       | 3.58   | 2.09   | 3.57    | 4.85   | 2.65      | 5.54    | 6.60   | 4.87   | 2.56    | 3.78   | 1.57   | 2.27    | 3.57   | 1.54   | 2.95     |
|                 |                                        |            | ต.ค.   | มี.ย.  |         | ธ.ค.   | มี.ย.     |         | ก.ย.   | เม.ย.  |         | ก.พ.   | พ.ย.   |         | ก.ย.   | มี.ย.  |          |
| 8               | ทุเรียน พันธุ์หมอนทอง (บาท/ก.ก.)       | 20.77      | 28.86  | 15.16  | 25.63   | 42.14  | 12.88     | 27.85   | 35.33  | 23.04  | 18.29   | 25.56  | 13.18  | 23.39   | 55.33  | 12.26  | 29.93    |
|                 |                                        |            | เม.ย.  | พ.ค.   |         | เม.ย.  | มี.ย.     |         | ก.ค.   | ก.ย.   |         | เม.ย.  | พ.ค.   |         | เม.ย.  | มี.ย.  |          |

| ลำดับ            | สินค้า                                                   | ราคาเฉลี่ย |        |        |         |        |        |         |        |        |         |        |        |         |        |        |          |
|------------------|----------------------------------------------------------|------------|--------|--------|---------|--------|--------|---------|--------|--------|---------|--------|--------|---------|--------|--------|----------|
|                  |                                                          | ปี 2539    |        |        | ปี 2540 |        |        | ปี 2541 |        |        | ปี 2542 |        |        | ปี 2543 |        |        | ก.ค.44   |
|                  |                                                          | เฉลี่ย     | สูงสุด | ต่ำสุด | เฉลี่ย  | สูงสุด | ต่ำสุด | เฉลี่ย  | สูงสุด | ต่ำสุด | เฉลี่ย  | สูงสุด | ต่ำสุด | เฉลี่ย  | สูงสุด | ต่ำสุด | (เฉลี่ย) |
| 9                | ลำไย (บาท/ก.ก.)<br>เกรดเอเอ(ณ จุดรับซื้อผู้ส่งออก)       | 25.42      | 25.83  | 25.00  | 25.61   | 29.90  | 24.31  | 173.33  | 127.00 | 100.00 | 37.83   | 32.89  | 30.78  | 13.08   | 18.38  | 17.79  | 39.63    |
|                  |                                                          |            | ก.ค.   | ส.ค.   |         | ก.ค.   | ส.ค.   |         | ก.ค.   | ส.ค.   |         | ส.ค.   | ก.ค.   |         | ก.ค.   | ส.ค.   |          |
|                  | กลุ่มสินค้าผลิตเพื่อบริโภคภายในประเทศ                    |            |        |        |         |        |        |         |        |        |         |        |        |         |        |        |          |
| 10 <sup>3/</sup> | ข้าวโพดเลี้ยงสัตว์ (บาท/ก.ก.)<br>(ความชื้นไม่เกิน 14.5%) | 3.94       | 4.33   | 3.76   | 4.64    | 5.34   | 3.96   | 4.11    | 5.44   | 3.38   | 4.52    | 4.89   | 3.94   | 4.26    | 4.89   | 3.52   | 3.93     |
|                  |                                                          |            | ก.ค.   | ก.พ.   |         | มี.ย.  | ก.ค.   |         | ก.ค.   | ธ.ค.   |         | เม.ย.  | ก.ย.   |         | เม.ย.  | ก.ย.   |          |
| 11               | ปาล์มทะลาย (บาท/ก.ก.)<br>นน. 15 กก. ขึ้นไป โรงงานรับซื้อ | 2.09       | 2.56   | 1.90   | 2.31    | 2.70   | 2.00   | 3.62    | 4.93   | 2.79   | 2.41    | 5.04   | 1.36   | 1.89    | 2.65   | 1.49   | 1.54     |
|                  |                                                          |            | ก.พ.   | ส.ค.   |         | ธ.ค.   | พ.ค.   |         | ธ.ค.   | เม.ย.  |         | ม.ค.   | พ.ย.   |         | มี.ย.  | มี.ค.  |          |
| 12               | มะพร้าวผลใหญ่แห้งทั้งเปลือก<br>(บาท/ผล)                  | 4.17       | 5.28   | 3.35   | 3.34    | 4.91   | 2.09   | 5.41    | 11.30  | 3.18   | 7.27    | 11.04  | 4.61   | 2.59    | 5.20   | 1.72   | 2.16     |
|                  |                                                          |            | มี.ค.  | ส.ค.   |         | ก.พ.   | ส.ค.   |         | ธ.ค.   | พ.ค.   |         | ม.ค.   | ก.ค.   |         | ม.ค.   | ก.ย.   |          |
| 13 <sup>4/</sup> | หอมหัวใหญ่ เบอร์ 1 (บาท/ก.ก.)                            | 9.69       | 16.00  | 4.25   | 7.19    | 13.18  | 3.60   | 15.25   | 19.50  | 6.25   | 10.77   | 18.75  | 3.37   | 7.85    | 13.66  | 3.00   | -        |
|                  |                                                          |            | พ.ย.   | มี.ค.  |         | ธ.ค.   | ก.พ.   |         | ต.ค.   | มี.ค.  |         | ธ.ค.   | ก.พ.   |         | ก.ย.   | เม.ย.  |          |
| 14               | หอมแดง แห้งใหญ่คละ (บาท/ก.ก.)                            | 13.02      | 38.77  | 9.50   | 11.54   | 19.07  | 5.32   | 20.03   | 38.33  | 12.32  | 17.48   | 29.87  | 12.08  | 13.17   | 28.17  | 6.80   | 16.84    |
|                  |                                                          |            | พ.ย.   | มี.ย.  |         | ส.ค.   | มี.ค.  |         | พ.ย.   | เม.ย.  |         | พ.ย.   | ก.พ.   |         | ก.ย.   | ม.ค.   |          |
| 15               | กระเทียม แห้งใหญ่คละ (บาท/ก.ก.)                          | 30.82      | 50.67  | 20.16  | 15.78   | 31.76  | 10.49  | 18.46   | 33.94  | 11.30  | 31.65   | 44.00  | 22.67  | 23.75   | 32.38  | 18.75  | 19.53    |
|                  |                                                          |            | มี.ค.  | พ.ค.   |         | มี.ค.  | ธ.ค.   |         | ธ.ค.   | ก.พ.   |         | ม.ค.   | ก.ค.   |         | ก.พ.   | มี.ค.  |          |
| 16               | สุกร ขายส่งตลาดกทม. (บาท/ก.ก.)                           | 40.93      | 45.01  | 35.08  | 39.32   | 43.25  | 29.00  | 39.15   | 42.50  | 29.00  | 42.20   | 49.50  | 29.35  | 33.86   | 35.24  | 31.06  | 39.78    |
|                  |                                                          |            | ก.ย.   | ก.พ.   |         | มี.ย.  | ธ.ค.   |         | ธ.ค.   | ม.ค.   |         | พ.ค.   | ต.ค.   |         | ก.ค.   | ธ.ค.   |          |
| 17               | ไข่ไก่สด คละ (บาท/ฟอง)                                   | 1.42       | 1.60   | 1.16   | 1.36    | 1.59   | 1.07   | 1.68    | 1.96   | 1.34   | 1.54    | 1.74   | 1.26   | 1.17    | 1.35   | 1.02   | 1.62     |
|                  |                                                          |            | ต.ค.   | ก.พ.   |         | ก.ย.   | ก.พ.   |         | มี.ย.  | ม.ค.   |         | ม.ค.   | พ.ย.   |         | ก.ย.   | ธ.ค.   |          |
| 18               | เงาะ (บาท/ก.ก.)                                          | 9.99       | 12.59  | 8.13   | 7.19    | 7.37   | 7.02   | 18.31   | 23.49  | 10.63  | 10.97   | 13.30  | 8.53   | 11.76   | 19.86  | 7.27   | 13.38    |
|                  |                                                          |            | ก.ค.   | ก.ย.   |         | ก.ค.   | มี.ย.  |         | ก.ค.   | ก.ย.   |         | ก.ค.   | มี.ย.  |         | ก.ย.   | ก.ค.   |          |

|    | สินค้า                                                                       | ราคาเฉลี่ย |        |        |         |        |        |         |        |        |         |        |        |         |        |        |          |
|----|------------------------------------------------------------------------------|------------|--------|--------|---------|--------|--------|---------|--------|--------|---------|--------|--------|---------|--------|--------|----------|
|    |                                                                              | ปี 2539    |        |        | ปี 2540 |        |        | ปี 2541 |        |        | ปี 2542 |        |        | ปี 2543 |        |        | ก.ค.44   |
|    |                                                                              | เฉลี่ย     | สูงสุด | ต่ำสุด | เฉลี่ย  | สูงสุด | ต่ำสุด | เฉลี่ย  | สูงสุด | ต่ำสุด | เฉลี่ย  | สูงสุด | ต่ำสุด | เฉลี่ย  | สูงสุด | ต่ำสุด | (เฉลี่ย) |
| 19 | เกลือทะเล (บาท/เกวียน)<br>(1 เกวียน = 1,500 กก.)<br>กลุ่มสินค้าที่ต้องนำเข้า | 2,138      | 2,875  | 817    | 1,577   | 3,000  | 900    | 702     | 783    | 700    | 2,438   | 3,367  | 767    | 2,414   | 3,067  | 1,417  | 2,816.67 |
|    |                                                                              |            | ธ.ค.   | ม.ค.   |         | ม.ค.   | ธ.ค.   |         | ธ.ค.   | ส.ค.   |         | พ.ย.   | ม.ค.   |         | ก.ค.   | ก.พ.   |          |
| 20 | ถั่วเหลือง ชนิดคละ (บาท/ก.ก.)                                                | 8.96       | 9.87   | 7.00   | 9.22    | 10.53  | 7.63   | 10.43   | 12.27  | 9.26   | 8.93    | 10.16  | 7.79   | 9.17    | 9.83   | 7.64   | 10.00    |
|    |                                                                              |            | พ.ค.   | ก.ค.   |         | ธ.ค.   | ส.ค.   |         | ม.ค.   | ส.ค.   |         | ม.ค.   | ก.ย.   |         | มี.ค.  | ก.พ.   |          |
| 21 | กากถั่วเหลือง ผลิตจากเมล็ดในประเทศ<br>ขายส่ง กทม. (บาท/ก.ก.)                 | 9.88       | 10.48  | 9.35   | 10.63   | 12.65  | 9.55   | 11.12   | 11.00  | 11.62  | 9.50    | 9.50   | 9.87   | 10.95   | 9.50   | 11.01  |          |
|    |                                                                              |            | ต.ค.   | ม.ค.   |         | ต.ค.   | ม.ค.   |         | ธ.ค.   | เม.ย.  |         | ต.ค.   |        | ธ.ค.    | ม.ค.   |        |          |
| 22 | ปลาป่น เบอร์ 3 ตลาด กทม.<br>(บาท/ก.ก.)                                       | 15.90      | 17.68  | 14.45  | 17.20   | 20.50  | 14.65  | 20.74   | 24.72  | 17.29  | 16.22   | 19.26  | 14.56  | 14.45   | 16.11  | 13.23  | 21.88    |
|    |                                                                              |            | ก.พ.   | ธ.ค.   |         | ธ.ค.   | เม.ย.  |         | ก.พ.   | เม.ย.  |         | ส.ค.   | ก.พ.   |         | มี.ย.  | ก.พ.   |          |

**หมายเหตุ**

- 1/ ปีการผลิต เริ่มตั้งแต่ ต.ค. - กย.
- 2/ ปี 2537/38 เริ่มตั้งแต่ ต.ค.37 - กย.38 และช่วงออกสู่ตลาดสั้นเพียง พย. - เมย.
- 3/ ปีการผลิต เริ่มตั้งแต่ กค. - มีย.
- 4/ ปีการผลิต เริ่มตั้งแต่ พย. - เมย.



| ลำดับ<br>ที่ | สินค้า      | ราคาเป้าหมาย                                                                            |
|--------------|-------------|-----------------------------------------------------------------------------------------|
| 8.           | สับปะรด     | หน้าโรงงาน กก.ละ 2.00 บาท                                                               |
| 9.           | มันสำปะหลัง | ราคารับจำหน่ายมันเส้น หรือ แป้งมัน จำนวนเป็นหัวมันสด (เชื้อแป้ง 25%) กก.ละ 0.85 บาท     |
| 10.          | ทุเรียน     | ณ แหล่งผลิต<br>- พันธุ์ชะนี กิโลกรัมละ 9.30 บาท<br>- พันธุ์หมอนทอง กิโลกรัมละ 16.60 บาท |
| 11.          | เงาะ        | ณ แหล่งผลิต กิโลกรัมละ 7.50 บาท                                                         |

## ข้าว

## 1. การผลิตและความต้องการใช้

|                              | 2539/40 | 2540/41 | 2541/42  | 2542/43  | 2543/44       |
|------------------------------|---------|---------|----------|----------|---------------|
| ผลผลิตข้าว(ล้านตัน)          |         |         |          |          | (ประมาณการ)   |
| โลก                          | 563.701 | 574.235 | 585.760  | 607.153  | 588.412       |
| ไทย                          |         |         |          |          |               |
| - นาปี                       | 17.782  | 18.789  | 18.449   | 18.978   | 19.552        |
| - นาปรัง                     | 4.550   | 4.791   | 4.336    | 5.233    | 5.096         |
| รวม                          | 22.332  | 23.580  | 22.785   | 24.211   | 24.648        |
| ความต้องการ                  | 12.611  | 13.651  | 13.389   | 13.694   | 13.940        |
| ส่งออก (ม.ค.-ธ.ค.) (ข้าวสาร) | 5.72    | 6.37    | 6.688    | 6.57     | 6.0           |
| ปริมาณคงเหลือ                | 2.599   | 2.533   | 2.050    | 2.732    | 2.500         |
| ราคา (บาท/ตัน)               |         |         |          |          | (2 สก.44.)    |
| - ข้าวเปลือกหอมมะลิ          | 8,078   | 8,225   | 7,132    | 7,362    | 5,400 - 5,800 |
| - ข้าวเปลือกนาปรัง           | 5,005   | 6,660   | 5,054    | 4,390    | 4,200 - 4,400 |
| ความชื้น 15%                 |         |         |          |          |               |
| - ข้าวเปลือกเหนียว (1mm)     | 7,167   | 7,666   | 5,084    | 4,4916   | 6,000 - 6,200 |
| ต้นทุนการผลิต(บาท/ตัน)       | 2539/40 | 2540/41 | 2541/42  | 2542/43  | 2543/44       |
| นาปี                         | 4,460   | 4,580   | 4,804.60 | 4,723.37 | 5,116.98      |
| นาปรัง                       | 2,944   | 3,455   | 3,930    | 3,178.90 | 3,231.45      |

## 2. สถานการณ์

2.1 การผลิตและการเก็บเกี่ยว ขณะนี้การเก็บเกี่ยวข้าวนาปรังเข้าสู่ช่วงปลายฤดูโดยได้เก็บเกี่ยวไปแล้วกว่าร้อยละ 95 โดยขณะนี้ยังคงมีการเก็บเกี่ยวในภาคเหนือตอนล่างและภาคกลางแถบจังหวัดนครสวรรค์ พิจิตร สุพรรณบุรี ชัยนาท สิงห์บุรี และลพบุรี และภาคใต้ในแถบจังหวัดพัทลุง และสงขลา และจะมีการเก็บเกี่ยวอีกเล็กน้อยในช่วงเดือนกันยายน - ตุลาคม ก็จะเข้าสู่ฤดูของข้าวนาปีในเดือนพฤศจิกายน

2.2 ภาวะตลาดและราคา ขณะนี้ยังมีการเก็บเกี่ยวข้าวนาปรังและทยอยออกสู่ตลาดไม่มากนัก ในขณะที่โครงการรับจำนำข้าวสารของรัฐบาลโดย อคส. และ อ.ต.ก. กำลังเร่งดำเนินการ ซึ่งสามารถดึงอุปทานส่วนหนึ่งออกจากตลาด ประกอบกับขณะนี้มีการส่งมอบข้าวให้อย่างสม่ำเสมอ ได้ส่งผลให้ราคา

ข้าวเปลือกนาปรังปรับตัวสูงขึ้นจากเดือนก่อน ประมาณตันละ 100 บาท โดยราคาข้าวเปลือกเจ้านาปรัง จังหวัดนครสวรรค์ความชื้น 15 % ปรับตัวสูงขึ้นจากราคาตันละ 4,200 - 4,300 บาท เป็นราคาตันละ 4,300 - 4,400 บาท ส่วนข้าวเกี่ยวสดปรับตัวสูงขึ้นจากตันละ 3,500 - 3,600 บาท เป็น 3,600 - 3,700 บาท ที่ตลาดกลางจังหวัดพิษณุโลกข้าวเปลือกเจ้านาปรังความชื้น 15% ปรับตัวสูงขึ้นจากตันละ 3,950 - 4,000 บาท เป็นตันละ 4,200 - 4,250 บาท

2.3 การส่งออก ในปี 2543 ที่ผ่านไปทางการได้ตั้งเป้าหมายการส่งออกข้าวไว้ที่ 6.0 ล้านตัน แต่มีการส่งออกจริง (เฉพาะที่ผ่านการตรวจของสภาหอการค้า) 6.57 ล้านตัน สูงกว่าเป้าหมาย 0.57 ล้านตัน หรือร้อยละ 9.5 สำหรับในปี 2544 กรมการค้าต่างประเทศตั้งเป้าหมายการส่งออกข้าวไว้ที่ 6.0 ล้านตัน โดยตั้งแต่ 1 มกราคม - 2 สิงหาคม 2544 ได้ส่งข้าวออกไปแล้วจำนวน 3,734,393 ตัน มากกว่าปีก่อนในระยะเดียวกันที่ส่งออกได้ 3,400,854 ตัน อยู่ 333,539 ตัน หรือร้อยละ 9.81

### 3. สภาพปัญหาและสาเหตุ

3.1 ราคาข้าวเปลือกที่เกษตรกรขายได้ขณะนี้ต่ำกว่าราคารับจำนำที่กำหนด เว้นแต่ราคาข้าวเปลือกเหนียวมีราคาใกล้เคียงกับราคารับจำนำ

3.2 ตั้งแต่กลางเดือนมีนาคม 2544 เป็นต้นไป ผลผลิตข้าวนาปรังจะออกสู่ตลาดมากขึ้น ราคามีแนวโน้มอ่อนตัวลง

3.3 ผลผลิตข้าวของโลกและของไทยเพิ่มขึ้นขณะที่คาดว่าผู้ซื้อรายใหญ่จะลดการนำเข้า ประกอบกับการขายข้าวในตลาดโลกมีการแข่งขันกันตัดราคาลงอย่างมาก ตลาดข้าวจึงเป็นของผู้ซื้อทำให้ราคาข้าวในตลาดโลกในปีนี้อาจต่ำกว่าปีก่อน

อนึ่ง เนื่องจากข้าวเปลือกหอมมะลิมีราคาตกต่ำมาก เกษตรกรขายข้าวเปลือกได้ในราคาที่ต่ำไม่คุ้มกับต้นทุนและโครงการรับจำนำข้าวเปลือกได้สิ้นสุดไปแล้วตั้งแต่ 31 มีนาคม 2544 ทำให้เกษตรกรได้ออกมาขอความช่วยเหลือ รัฐบาลโดยคณะกรรมการนโยบายข้าว (กนช.) ได้มีการประชุมเมื่อวันที่ 3 กรกฎาคม 2544 และมีมติให้ ธ.ก.ส. รับจำนำข้าวเปลือกหอมมะลิจากเกษตรกรในราคาตันละ 6,450 บาท โดยให้รับจำนำจากเกษตรกรรายคนปริมาณทั้งสิ้น 300,000 ตัน ระยะเวลาตั้งแต่ 16 ก.ค.44 ถึง 15 ก.ย.44 ระยะเวลาไถ่ถอนภายใน 2 เดือนนับถัดจากเดือนที่รับจำนำ

### 4. มาตรการแก้ไข

#### 4.1 ข้าวนาปี

รัฐบาลโดยคณะกรรมการนโยบายข้าว (กนช.) ได้กำหนดมาตรการรองรับผลผลิตข้าว (นาปี) ฤดูใหม่ปี 2543/44 โดยอนุมัติกรอบนโยบายข้าวฤดูการผลิต ปี 2543/44 ประกอบด้วย 4 มาตรการ รวม 11 โครงการ

## (1) มาตรการเร่งรัดการส่งออกข้าว ประกอบด้วย

1. การส่งออกข้าวแบบรัฐบาลต่อรัฐบาล โดยกรมการค้าต่างประเทศ จำนวนไม่เกิน 500,000 ตัน
2. การส่งออกข้าวภายใต้กองทุนรวมข้าว (Rice Pool) โดยกรมการค้าต่างประเทศ องค์การคลังสินค้า และองค์การตลาดเพื่อเกษตรกร
3. สนับสนุนการส่งออกข้าวคุณภาพดี โดยกรมการค้าต่างประเทศ จะให้มีการส่งเสริมการใช้ตราสัญลักษณ์ข้าวไทย และเครื่องหมายรับรองข้าวหอมมะลิ

## (2) มาตรการรับจํานำ ประกอบด้วย

4. การรับจํานำข้าวเปลือก โดยธนาคารเพื่อการเกษตรและสหกรณ์การเกษตร (ธ.ก.ส.) รับจํานำข้าวเปลือกจากเกษตรกรและสถาบันเกษตรกร และรับจํานำใบประทวนสินค้าที่องค์การคลังสินค้า และองค์การตลาดเพื่อเกษตรกร ออกให้แก่เกษตรกร และสถาบันเกษตรกรจําจำนวน 2.5 ล้านตัน
5. การรับจํานำข้าวสารในโกดังกลาง โดยองค์การคลังสินค้า (อคส.) และองค์การตลาดเพื่อเกษตรกร (อ.ต.ก.) จําจำนวน 1,000,000 ตัน จําแนกหน่วยงานละ 500,000 ตัน

## (3) มาตรการสนับสนุนตลาดข้าว ประกอบด้วย

6. การเชื่อมโยงสินเชื่อเพื่อการผลิตและบริการตลาดข้าวของสหกรณ์ วงเงิน 1,500 ล้านบาท
7. การเก็บรวบรวมข้าวเปลือกของกลุ่มเกษตรกร วงเงิน 100 ล้านบาท
8. การแทรกแซงตลาดข้าวเปลือกของกระทรวงมหาดไทย วงเงิน 300 ล้านบาท
9. - 10. การแทรกแซงตลาดข้าวเปลือกของกองทัพอากาศ และ นทพ. บก.ทหารสูงสุด วงเงิน 2.5 ล้านบาท และ 10 ล้านบาทตามลำดับ

## (4) มาตรการสนับสนุนสินเชื่อ

11. การให้ความช่วยเหลือทางการเงินแก่ผู้ค้าข้าวเปลือกของธนาคารแห่งประเทศไทย วงเงิน 20,000 ล้านบาท และผู้ส่งออกผ่านธนาคารเพื่อการส่งออกและนำเข้าแห่งประเทศไทย วงเงิน 20,000 ล้านบาทตามลำดับ

## 4.2 ข้าวนาปรัง

คณะกรรมการนโยบายข้าว (กนช.) ได้กำหนดมาตรการเพื่อรองรับผลผลิตข้าวนาปรังที่กำลังทยอยเข้าสู่ตลาดอย่างต่อเนื่อง โดยได้มีมติเมื่อวันที่ 9 เมษายน 2544 เห็นชอบให้การดำเนินการรับจํานำข้าวเปลือกแนวใหม่สำหรับการรับจํานำข้าวเปลือกนาปรัง ปี 2544 โดย อคส. และ อ.ต.ก. หน่วยละ 500,000 ตัน ระยะเวลาจํานำตั้งแต่ เมษายน - สิงหาคม 2544 ทั้งนี้ ให้ดำเนินการ ดังนี้



1 ให้ อคส. และ อ.ต.ก. นำข้าวเปลือกที่รับจำนำไว้จำนวนหนึ่งก่อนหลุดจำนำไปแปรสภาพเป็นข้าวสารเพื่อจำหน่าย และอีกส่วนหนึ่งให้เก็บรอไว้เพื่อการไถ่ถอนของเกษตรกร

2 ให้แต่งตั้งคณะอนุกรรมการขึ้นคณะหนึ่งประกอบด้วย อธิบดีกรมการค้าภายใน อธิบดีกรมการค้าต่างประเทศ ผู้อำนวยการองค์การตลาดเพื่อ เกษตรกร ผู้อำนวยการองค์การคลังสินค้า และผู้จัดการธนาคารเพื่อการเกษตรและสหกรณ์การเกษตร เพื่อทำหน้าที่กำหนดปริมาณข้าวเปลือกที่จะนำไปแปรสภาพเป็นข้าวสารก่อนหลุดจำนำ รวมทั้งการกำหนดปริมาณและราคาขั้นต่ำในการขาย และพิจารณาว่าจะขายให้ผู้ใด ตลอดจนเงื่อนไขอื่น ๆ ในการขาย ทั้งการจำหน่ายภายในและต่างประเทศ

3 ให้โรงสีที่เข้าร่วมโครงการเป็นผู้แปรสภาพข้าวเปลือกเป็นข้าวสาร รวมทั้งเป็นผู้ช่วยดูแลในการจัดการซื้อขายข้าวสาร ทั้งนี้ ให้คิดค่าใช้จ่ายจากค่าจำหน่ายปลายข้าว ไร่ข้าว และอื่น ๆ และหากมีส่วนเหลือจะต้องนำส่งต้นข้าวคืนให้แก่รัฐบาล รวมกับอัตราส่งมอบต้นข้าวจากการแปรสภาพข้าวเปลือกเป็นข้าวสารด้วย

4 ให้ อคส. และ อ.ต.ก. ออกใบประทวนภายใน 3 วันทำการ ให้แก่เกษตรกรที่นำข้าวเปลือกมาส่งมอบกับโรงสีที่เข้าร่วมโครงการ พร้อมหลักฐาน รับรองความเป็นเกษตรกรผู้ปลูกข้าวและเอกสารอื่นที่ครบถ้วน และให้ ธ.ก.ส. จ่ายเงินกู้แก่เกษตรกรที่นำใบประทวนมาจำหน่ายภายใน 3 วันทำการ

5 การกำหนดราคารับจำนำข้าวเปลือกจากเกษตรกรนั้น ควรพิจารณาจากต้นทุนการผลิตเป็นหลักบวกผลตอบแทนจำนวนหนึ่ง โดยราคารับจำนำข้าวเปลือกต้องไม่ทำให้กลไกตลาดเสียหาย เพื่อให้มีการซื้อขายตามกลไกตลาดปกติด้วย และราคารับจำนำนั้นอาจปรับสูงขึ้นได้ ในกรณีที่ราคาข้าวสารและปัจจัยอื่น ๆ ปรับตัวสูงขึ้น และมีความเหมาะสมที่จะกำหนดราคารับจำนำใหม่

โดยกำหนดราคาเป้าหมายนำและราคารับจำนำข้าวเปลือกนาปรังชนิดต่าง ๆ ที่ความชื้น 15% ไว้ดังนี้

| ชนิดข้าว                   | ราคาเป้าหมายนำ | หน่วย:บาท/ตัน  |             |
|----------------------------|----------------|----------------|-------------|
|                            |                | ราคาเป้าหมายนำ | ราคารับจำนำ |
| ข้าวเปลือกเจ้านาปรัง 100 % | 5,130          |                | 4,870       |
| ข้าวเปลือกเจ้านาปรัง 5 %   | 5,030          |                | 4,775       |
| ข้าวเปลือกเจ้านาปรัง 10 %  | 4,830          |                | 4,585       |
| ข้าวเปลือกเจ้านาปรัง 15 %  | 4,730          |                | 4,490       |
| ข้าวเปลือกเจ้านาปรัง 25 %  | 4,530          |                | 4,300       |

สำนักรักษาเสถียรภาพราคาสินค้าเกษตร  
กรมการค้าภายใน  
กรกฎาคม 2544

## ผลการดำเนินงานตามโครงการข้าว ปีการผลิต 2543/44

| โครงการ                                                                                                                                                          | วิธีการดำเนินการ                     |                   |                                                                                          | ผลการดำเนินงาน                                                                                                                    |
|------------------------------------------------------------------------------------------------------------------------------------------------------------------|--------------------------------------|-------------------|------------------------------------------------------------------------------------------|-----------------------------------------------------------------------------------------------------------------------------------|
|                                                                                                                                                                  | เป้าหมาย                             | ระยะเวลาดำเนินการ | วิธีการ                                                                                  |                                                                                                                                   |
| <b>ข้าวนาปี</b><br><b>1. มาตรการเร่งรัด</b><br><b>การส่งออก</b><br>1) โครงการส่งออกข้าว<br>แบบรัฐบาลต่อรัฐบาล<br><u>หน่วยงานรับผิดชอบ</u><br>กรมการค้าต่างประเทศ | 500,000<br>ตัน                       | พ.ย. 43 – ธ.ค. 44 | ขายข้าวให้รัฐบาล<br>ต่างประเทศที่จะซื้อ<br>G To G                                        | จำหน่ายข้าวให้กับรัฐบาล<br>บรูไน จำนวน 26,750 ตัน<br>ฟิลิปปินส์ จำนวน 150,000 ตัน<br>อิหร่าน จำนวน 100,000 ตัน<br>รวม 276,750 ตัน |
| 2) โครงการส่งออกข้าว<br>ภายใต้กองทุนรวมข้าว<br>(Rice Pool)<br><u>หน่วยงานรับผิดชอบ</u><br>กรมการค้าต่างประเทศ                                                    |                                      |                   |                                                                                          |                                                                                                                                   |
| 3) โครงการสนับสนุน<br>การส่งออกข้าว<br>คุณภาพดี<br><u>หน่วยงานรับผิดชอบ</u><br>กรมการค้าต่างประเทศ                                                               |                                      |                   | ให้การส่งเสริมการใช้<br>ควมตราสัญลักษณ์ข้าวไทย<br>และเครื่องหมายรับรอง<br>ข้าวหอมมะลิไทย |                                                                                                                                   |
| <b>2. มาตรการรับจํานำ</b><br>4) โครงการรับจํานำ<br>ข้าวเปลือก<br><br><u>หน่วยงานรับผิดชอบ</u><br>ธ.ก.ส.                                                          | 2.5<br>ล้านตัน<br><br>1.5<br>ล้านตัน | พ.ย. 43 – ธ.ค. 44 | รับจํานำจากเกษตรกรที่มี<br>อยู่ตามราคารับจํานำ<br>ที่กำหนด                               | 1 พ.ย. 43 – 27 ก.ค. 44<br>รับจํานำ 110,551 ไร่<br>ปริมาณ 701,156 ตัน<br>ไถ่ถอน 165,155 ตัน<br>คงเหลือ 536,001 ตัน                 |

| โครงการ                                                                      | วิธีการดำเนินการ |                   |                                                                           | ผลการดำเนินงาน                                                                                                            |
|------------------------------------------------------------------------------|------------------|-------------------|---------------------------------------------------------------------------|---------------------------------------------------------------------------------------------------------------------------|
|                                                                              | เป้าหมาย         | ระยะเวลาดำเนินการ | วิธีการ                                                                   |                                                                                                                           |
| หน่วยงานรับผิดชอบ<br>อคส.                                                    | 0.5<br>ล้านตัน   |                   | รับจำนำใบประทวนสินค้า                                                     | 1 พย. 43 – 31 มีค. 44<br>รับจำนำ 520,094.887 ตัน<br>ไถ่ถอน 106.221 ตัน<br>คืนสินค้า 76.581 ตัน<br>คงเหลือ 519,912.085 ตัน |
| หน่วยงานรับผิดชอบ<br>อ.ต.ก.                                                  | 0.5<br>ล้านตัน   |                   | รับจำนำใบประทวนสินค้า                                                     | 1 พย. 43 – 31 พค. 44<br>รับจำนำ 384,912.17 ตัน<br>ไถ่ถอน - ตัน                                                            |
| 5) โครงการรับจำนำ<br>ข้าวสารในโกดังกลาง                                      | 1.0<br>ล้านตัน   |                   | รับฝากเก็บข้าวสารและ<br>ออกใบประทวนสินค้า                                 |                                                                                                                           |
| หน่วยงานรับผิดชอบ<br>อคส.                                                    | 0.5<br>ล้านตัน   |                   |                                                                           | 1 พย. 43 – 23 มีย. 44<br>รับจำนำ 288,826.42 ตัน<br>ไถ่ถอน - ตัน                                                           |
| หน่วยงานรับผิดชอบ<br>อ.ต.ก.                                                  | 0.5<br>ล้านตัน   |                   |                                                                           | 1 พย. 43 – 31 พค. 44<br>รับจำนำ 495,080.83 ตัน<br>ไถ่ถอน - ตัน                                                            |
| 3. มาตรการสนับสนุน<br>ตลาดข้าว                                               |                  |                   |                                                                           |                                                                                                                           |
| 6) โครงการเชื่อมโยง<br>สินเชื่อก่อนการผลิต<br>และบริการตลาดข้าว<br>ของสหกรณ์ | 1,500<br>ล้านบาท | พย. 43 – กย. 44   | รับซื้อข้าวเปลือกจาก<br>สมาชิกสหกรณ์แล้ว<br>นำมาตีแปรสภาพ<br>จำหน่าย      | 1 พย. 43 – 31 กค. 44<br>ปริมาณ 469,200.84 ตัน<br>มูลค่า 2,565.14 ล้านบาท                                                  |
| หน่วยงานรับผิดชอบ<br>กรมส่งเสริมสหกรณ์<br>กระทรวงเกษตรฯ                      |                  |                   |                                                                           |                                                                                                                           |
| 7) โครงการเก็บรวบรวม<br>ข้าวเปลือกของกลุ่ม<br>เกษตรกร                        | 100<br>ล้านบาท   | พย. 43 – กย. 44   | รับซื้อข้าวเปลือกจาก<br>สมาชิกกลุ่มเกษตรกร<br>และนำมาตีแปรสภาพ<br>จำหน่าย | 1 พย. 43 – 15 มีย. 44<br>เกษตรกร 3,959 ราย<br>ปริมาณ 49,097.08 ตัน                                                        |
| หน่วยงานรับผิดชอบ<br>กรมส่งเสริมการเกษตร<br>กระทรวงเกษตรฯ                    |                  |                   |                                                                           |                                                                                                                           |

| โครงการ                                                                                                                                                 | วิธีการดำเนินการ  |                   |                                                                                                                        | ผลการดำเนินงาน                                                                                          |
|---------------------------------------------------------------------------------------------------------------------------------------------------------|-------------------|-------------------|------------------------------------------------------------------------------------------------------------------------|---------------------------------------------------------------------------------------------------------|
|                                                                                                                                                         | เป้าหมาย          | ระยะเวลาดำเนินการ | วิธีการ                                                                                                                |                                                                                                         |
| 8) โครงการแทรกแซง<br>ตลาดข้าวเปลือก<br><u>หน่วยงานรับผิดชอบ</u><br>กระทรวงมหาดไทย                                                                       | 300<br>ล้านบาท    | พ.ย. 43 – ต.ค. 44 | จัดสรรให้ผู้เข้าร่วม<br>โครงการใช้หมุนเวียน<br>รับซื้อข้าวเปลือกจาก<br>เกษตรกรรายย่อยที่ขึ้น<br>ทะเบียนไว้กับทางราชการ | 1 พ.ย. 43 – 30 มิ.ย. 44<br>เกษตรกร 5,918 ราย<br>ปริมาณ 10,970.03 ตัน<br>มูลค่า 56,669,245 บาท           |
| 9) โครงการแทรกแซง<br>ตลาดข้าวเปลือก<br><u>หน่วยงานรับผิดชอบ</u><br>กองทัพอากาศ<br>กระทรวงกลาโหม                                                         | 2.5<br>ล้านบาท    | พ.ย. 43 – พ.ย. 44 | รับซื้อข้าวเปลือกจาก<br>เกษตรกรที่อยู่ใกล้<br>ฐานทัพและน่านมาลี<br>แปรสภาพจำหน่าย                                      | 1 พ.ย. 43 – 30 มิ.ย. 44<br>ปริมาณ 355.137 ตัน<br>มูลค่า 2,074,087 บาท                                   |
| 10) โครงการแทรกแซง<br>ตลาดข้าวเปลือก<br><u>หน่วยงานรับผิดชอบ</u><br>นทพ.บก.ทหารสูงสุด<br>กระทรวงกลาโหม                                                  | 10<br>ล้านบาท     | พ.ย. 43 – ธ.ค. 44 | รับซื้อข้าวเปลือกจาก<br>เกษตรกรที่อยู่ใกล้<br>ฐานทัพและน่านมาลี<br>แปรสภาพจำหน่าย                                      | 1 พ.ย. 43 – 30 มิ.ย. 44<br>ปริมาณ 653.55 ตัน<br>มูลค่า 3,519,527.76 บาท                                 |
| 4. มาตรการสนับสนุนสินเชื่อ                                                                                                                              |                   |                   |                                                                                                                        |                                                                                                         |
| 11) โครงการให้ความ<br>ช่วยเหลือทางการเงิน<br>ดอกเบี้ยต่ำแก่<br>ผู้ค้าข้าวเปลือก และ<br>ผู้ส่งออก<br><br><u>หน่วยงานรับผิดชอบ</u><br>ธนาคารแห่งประเทศไทย | 20,000<br>ล้านบาท | พ.ย. 43 – ธ.ค. 44 | ให้ผู้ประกอบการค้าข้าว<br>กู้ยืมเงินอัตราดอกเบี้ยต่ำ<br>โดยวิธีการ Packing Stock<br>ผ่านธนาคารพาณิชย์                  | 1 พ.ย. 43 – 20 ก.ค. 44<br>ปริมาณที่รับซื้อ<br>1,619,814 ตัน<br>จำนวนเงินตามหน้าตั๋ว<br>6,378.86 ล้านบาท |
| <u>หน่วยงานรับผิดชอบ</u><br>EXIM BANK                                                                                                                   | 20,000<br>ล้านบาท | พ.ย. 43 – ธ.ค. 44 | ให้ผู้ส่งออกกู้ยืมเงิน<br>ดอกเบี้ยต่ำผ่านธนาคาร<br>พาณิชย์ โดยวิธี<br>Packing L/C                                      | 1 พ.ย. 43 – 20 ก.ค. 44<br>ปริมาณตั๋วสัญญาใช้เงินที่<br>รับซื้อ 10,041.89 ล้านบาท                        |

| โครงการ                                                                    | วิธีการดำเนินการ |                   |                       | ผลการดำเนินงาน                                                                                   |
|----------------------------------------------------------------------------|------------------|-------------------|-----------------------|--------------------------------------------------------------------------------------------------|
|                                                                            | เป้าหมาย         | ระยะเวลาดำเนินการ | วิธีการ               |                                                                                                  |
| ข้าวนาปรัง                                                                 |                  |                   |                       |                                                                                                  |
| 1) โครงการรับจำนำ<br>ข้าวเปลือกนาปรัง ปี 2544<br>หน่วยงานรับผิดชอบ<br>อคส. | 1.0<br>ล้านตัน   | เมย. 44 – เมย. 45 | รับจำนำไปประทอนสินค้า | 23 เมย. – 5 สค. 44<br>ขอรับจำนำ 177,584 ตัน<br>ขอจ่ายแปรสภาพ 92,776 ตัน<br>ขอคคงเหลือ 84,808 ตัน |
| อ.ต.ก.                                                                     | 0.5<br>ล้านตัน   |                   | รับจำนำไปประทอนสินค้า | 23 เมย. – 5 สค. 44<br>ขอรับจำนำ 64,038 ตัน<br>ขอจ่ายแปรสภาพ 30,487 ตัน<br>ขอคคงเหลือ 33,551 ตัน  |

ราคาข้าวเปลือกเจ้าหน้าปี 5% ตลาดกลางก้านันทรง

FILE : PX003

หน่วย : บาท/ตัน

| ปี   | มค.   | กพ.   | มีค.  | เมย.  | พค.   | มิย.  | กค.   | กค.   | กย.   | ตค.   | พย.   | ธค.   | เฉลี่ย |
|------|-------|-------|-------|-------|-------|-------|-------|-------|-------|-------|-------|-------|--------|
| 2535 | 3,890 | 3,938 | 3,949 | 3,975 | 3,896 | 3,879 | 3,940 | 3,950 | 3,983 | 3,983 | 3,782 | 3,729 | 3,908  |
| 2536 | 3,404 | 3,396 | 3,269 | 3,093 | 2,725 | 2,782 | 2,906 | 3,123 | 3,125 | 3,264 | 4,257 | 4,044 | 3,282  |
| 2537 | 4,335 | 4,471 | 4,263 | 4,238 | 3,849 | 3,766 | 3,836 | 4,408 | 4,075 | 3,812 | 3,775 | 3,696 | 4,044  |
| 2538 | 3,835 | 3,886 | 3,869 | 3,925 | 4,039 | 4,549 | 5,001 | 5,125 | 5,246 | 5,482 | 4,655 | 4,722 | 4,528  |
| 2539 | 5,137 | 5,075 | 5,075 | 5,075 | 5,075 |       |       |       |       |       |       | 4,855 | 5,049  |
| 2540 | 5,085 | 5,028 | 5,048 | 4,891 |       |       |       |       |       |       |       |       | 5,013  |
| 2541 | 7,253 | 7,494 | 6,650 |       |       |       |       |       |       |       |       |       | 7,132  |
| 2542 | 6,271 | 6,050 |       |       |       |       |       |       |       |       |       |       | 4,720  |
| 2543 | 4,824 | 4,975 |       |       |       |       |       |       |       |       |       |       | 4,550  |
| 2544 | 4,550 | 4,550 | 4,550 |       |       |       |       |       |       |       |       |       | 4,550  |

ราคาข้าวเปลือกเจ้าหน้าปี 5% ตลาดกลางจังหวัดพิษณุโลก

| ปี   | มค.   | กพ.   | มีค.  | เมย.  | พค.   | มิย.  | กค.   | กค.   | กย.   | ตค.   | พย.   | ธค.   | เฉลี่ย |
|------|-------|-------|-------|-------|-------|-------|-------|-------|-------|-------|-------|-------|--------|
| 2535 | 3,815 | 3,831 | 3,825 | 3,794 | 3,734 | 3,730 | 3,903 | 3,934 | 3,806 | 3,743 | 3,717 | 3,478 | 3,776  |
| 2536 | 3,252 | 3,341 | 3,122 | 2,783 | 2,636 | 2,598 | 2,785 | 3,035 | 3,063 | 3,264 | 3,986 | 3,904 | 3,147  |
| 2537 | 4,264 | 4,411 | 3,846 | 3,495 | 3,342 | 3,766 | 3,836 | 4,025 | 3,953 | 3,842 | 3,551 | 3,490 | 3,818  |
| 2538 | 3,578 | 3,700 | 3,810 | 3,792 | 3,945 | 4,394 | 4,866 | 5,152 | 5,130 | 5,235 | 4,364 | 4,488 | 4,371  |
| 2539 | 4,968 | 4,900 | 4,864 | 4,681 | 4,703 |       |       |       |       |       |       | 4,448 | 4,761  |
| 2540 | 5,143 | 5,134 | 5,090 | 4,958 | 4,875 |       |       |       |       |       |       | 6,050 | 5,208  |
| 2541 | 6,956 | 7,350 |       |       |       |       |       |       |       |       |       | 5,435 | 6,580  |
| 2542 | 6,057 | 5,668 | 5,465 |       |       |       |       |       |       |       | 4,915 | 4,725 | 5,366  |
| 2543 | 4,850 | 4,958 | 4,799 | 4,472 |       |       |       |       |       |       | 4,715 | 4,132 | 4,654  |
| 2544 | 4,186 | 4,267 | 4,127 | 3,950 |       |       |       |       |       |       |       |       | 4,133  |

ราคาข้าวเปลือกหน้าปี 5% เฉลี่ยตลาดกลางก้านันทรงและตลาดกลางจังหวัดพิษณุโลก

| ปี   | มค.   | กพ.   | มีค.  | เมย.  | พค.   | มิย.  | กค.   | กค.   | กย.   | ตค.   | พย.   | ธค.   | เฉลี่ย |
|------|-------|-------|-------|-------|-------|-------|-------|-------|-------|-------|-------|-------|--------|
| 2535 | 3,853 | 3,885 | 3,887 | 3,885 | 3,815 | 3,805 | 3,922 | 3,942 | 3,895 | 3,863 | 3,750 | 3,604 | 3,842  |
| 2536 | 3,328 | 3,369 | 3,196 | 2,938 | 2,681 | 2,690 | 2,846 | 3,079 | 3,094 | 3,264 | 4,122 | 3,974 | 3,215  |
| 2537 | 4,300 | 4,441 | 4,055 | 3,867 | 3,596 | 3,766 | 3,836 | 4,217 | 4,014 | 3,827 | 3,663 | 3,593 | 3,931  |
| 2538 | 3,707 | 3,793 | 3,840 | 3,859 | 3,992 | 4,472 | 4,934 | 5,139 | 5,188 | 5,359 | 4,510 | 4,605 | 4,450  |
| 2539 | 5,053 | 4,988 | 4,970 | 4,878 | 4,889 |       |       |       |       |       |       | 4,652 | 4,905  |
| 2540 | 5,114 | 5,081 | 5,069 | 4,925 | 4,875 |       |       |       |       |       |       | 6,050 | 5,186  |
| 2541 | 7,105 | 7,422 | 6,650 |       |       |       |       |       |       |       |       | 5,435 | 6,653  |
| 2542 | 6,164 | 5,859 | 5,465 |       |       |       |       |       |       |       | 4,915 | 4,723 | 5,425  |
| 2543 | 4,837 | 4,967 | 4,799 | 4,472 |       |       |       |       |       |       | 4,715 | 4,341 | 4,688  |
| 2544 | 4,368 | 4,409 | 4,339 | 3,950 |       |       |       |       |       |       |       |       | 4,266  |

## ราคาข้าวเปลือกเจ้านาปรัง ความชื้น 15% ตลาดก้านทอง

หน่วย : บาท/ตัน

| ปี   | มค.   | กพ.   | มีค.  | เมย.  | พค.   | มิย.  | กค.   | สค.   | กย.   | ตค.   | พย.   | ธค.   | เฉลี่ย |
|------|-------|-------|-------|-------|-------|-------|-------|-------|-------|-------|-------|-------|--------|
| 2534 |       |       |       |       | 3,827 | 3,860 | 4,262 | 4,239 | 4,128 | 3,907 | 3,894 | 3,808 | 3,991  |
| 2535 |       |       |       |       | 3,415 | 3,418 | 3,717 | 3,754 | 3,688 | 3,509 | 3,538 | 3,425 | 3,558  |
| 2536 |       |       |       | 2,350 | 2,456 | 2,600 | 2,865 | 3,011 | 3,000 | 3,363 |       |       | 2,806  |
| 2537 |       |       |       | 3,745 | 3,081 | 3,060 | 3,342 | 3,788 | 3,803 | 3,821 | 3,850 |       | 3,561  |
| 2538 |       |       |       | 3,707 | 3,913 | 4,542 | 4,961 | 4,879 | 4,950 | 5,237 | 4,705 |       | 4,612  |
| 2539 |       |       | 4,950 | 4,338 | 4,475 | 4,800 | 4,781 | 4,493 | 4,692 | 4,336 | 4,296 | 4,356 | 4,552  |
| 2540 |       |       | 4,494 | 4,269 | 4,389 | 4,375 | 4,794 | 5,125 | 5,228 | 5,563 | 5,500 | 5,956 | 4,969  |
| 2541 | 6,575 | 6,770 | 6,599 | 6,681 | 6,568 | 7,211 | 7,281 | 7,400 | 7,296 | 6,495 | 5,544 | 5,679 | 6,675  |
| 2542 | 6,213 | 5,611 | 5,368 | 4,859 | 4,840 | 5,200 | 5,303 | 5,248 | 4,997 | 4,671 | 4,655 | 4,797 | 5,147  |
| 2543 | 4,825 |       | 4,659 | 4,419 | 4,561 | 4,674 | 4,380 | 4,450 | 4,025 | 4,245 | 4,322 | 4,385 | 4,450  |
| 2544 | 4,498 | 4,492 | 4,273 | 4,185 | 4,250 | 4,385 | 4,450 |       |       |       |       |       | 4,362  |

## ราคาข้าวเปลือกเจ้านาปรัง ความชื้น 15% ตลาดกลางจังหวัดพิษณุโลก

หน่วย : บาท/ตัน

| ปี   | มค.   | กพ.   | มีค.  | เมย.  | พค.   | มิย.  | กค.   | สค.   | กย.   | ตค.   | พย.   | ธค.   | เฉลี่ย |
|------|-------|-------|-------|-------|-------|-------|-------|-------|-------|-------|-------|-------|--------|
| 2534 |       |       |       | 3,705 | 3,761 | 3,775 | 4,061 | 4,193 | 4,085 | 3,777 | 3,767 | 3,704 | 3,870  |
| 2535 |       |       | 3,725 | 3,687 | 3,572 | 3,323 | 3,592 | 3,634 | 3,506 | 3,443 | 3,422 | 3,275 | 3,518  |
| 2536 |       |       | 2,725 | 2,508 | 2,309 | 2,417 | 2,714 | 2,959 | 3,003 | 3,042 |       |       | 2,710  |
| 2537 |       |       |       | 3,495 | 3,070 | 2,823 | 3,163 | 3,683 | 3,713 | 3,608 |       |       | 3,365  |
| 2538 |       |       | 3,752 | 4,648 | 3,790 | 4,336 | 4,786 | 4,780 | 4,687 | 5,037 | 4,413 |       | 4,470  |
| 2539 |       |       | 4,655 | 4,035 | 4,032 | 4,449 | 4,644 | 4,444 | 4,530 | 4,518 | 4,308 | 4,294 | 4,391  |
| 2540 |       |       | 4,670 | 4,100 | 4,578 | 4,625 | 5,060 | 5,072 | 5,157 | 5,570 | 5,075 | 5,850 | 4,976  |
| 2541 | 7,437 | 7,126 | 6,231 | 6,695 | 6,599 | 7,267 | 7,186 | 7,286 | 7,148 | 6,164 | 5,192 | 5,488 | 6,652  |
| 2542 | 6,020 | 5,560 | 5,131 | 4,532 | 4,714 | 5,141 | 5,098 | 5,070 | 4,780 | 4,348 | 4,552 | 4,585 | 4,961  |
| 2543 | 4,740 | 4,889 | 4,677 | 4,316 | 4,173 | 4,123 | 4,080 | 4,221 | 3,775 | 4,192 | 4,177 | 4,156 | 4,293  |
| 2544 | 4,198 | 4,212 | 4,050 | 3,916 | 4,030 | 4,225 | 4,310 |       |       |       |       |       | 4,134  |

## ราคาข้าวเปลือกนาปรัง ความชื้น 15% เฉลี่ย ตลาดก้านทองและจังหวัดพิษณุโลก

หน่วย : บาท/ตัน

| ปี   | มค.   | กพ.   | มีค.  | เมย.  | พค.   | มิย.  | กค.   | สค.   | กย.   | ตค.   | พย.   | ธค.   | เฉลี่ย |
|------|-------|-------|-------|-------|-------|-------|-------|-------|-------|-------|-------|-------|--------|
| 2534 |       |       |       | 3,705 | 3,794 | 3,818 | 4,162 | 4,216 | 4,107 | 3,842 | 3,831 | 3,756 | 3,915  |
| 2535 |       |       | 3,725 | 3,687 | 3,494 | 3,371 | 3,655 | 3,694 | 3,597 | 3,476 | 3,480 | 3,350 | 3,553  |
| 2536 |       |       | 2,725 | 2,429 | 2,383 | 2,509 | 2,790 | 2,985 | 3,002 | 3,203 |       |       | 2,753  |
| 2537 |       |       |       | 2,620 | 3,076 | 2,942 | 3,253 | 3,736 | 3,758 | 3,715 | 3,850 |       | 3,369  |
| 2538 |       |       | 3,752 | 3,678 | 3,852 | 4,439 | 4,874 | 4,830 | 4,819 | 5,137 | 4,559 |       | 4,438  |
| 2539 |       |       | 4,803 | 4,187 | 4,254 | 4,625 | 4,713 | 4,469 | 4,611 | 4,427 | 4,302 | 3,838 | 4,423  |
| 2540 |       |       | 4,582 | 4,185 | 4,484 | 4,500 | 4,927 | 5,098 | 5,193 | 5,567 | 5,603 | 5,903 | 5,004  |
| 2541 | 7,006 | 6,948 | 6,415 | 6,688 | 6,584 | 7,239 | 7,234 | 7,343 | 7,208 | 6,301 | 5,368 | 5,583 | 6,660  |
| 2542 | 6,117 | 5,586 | 5,250 | 4,696 | 4,777 | 5,170 | 5,201 | 5,159 | 4,888 | 4,510 | 4,604 | 4,691 | 5,054  |
| 2543 | 4,787 | 4,889 | 4,668 | 4,368 | 4,367 | 4,398 | 4,230 | 4,336 | 3,900 | 4,218 | 4,250 | 4,271 | 4,390  |
| 2544 | 4,348 | 4,352 | 4,162 | 4,050 | 4,140 | 4,305 | 4,380 |       |       |       |       |       | 4,248  |

สำนักบริหารสถิติราคาสินค้าเกษตร

## ราคาข้าวเปลือกเจ้าหน้าปรี้ง ความชื้น 20 - 25% ตลาดก้านทรง จังหวัดนครสวรรค์

หน่วย : บาท/ตัน

| ปี   | มค.   | กพ.   | มีค.  | เมย.  | พค.   | มิย.  | กค.   | สค.   | กย.   | ตค.   | พย.   | ธค.   | เฉลี่ย |
|------|-------|-------|-------|-------|-------|-------|-------|-------|-------|-------|-------|-------|--------|
| 2540 |       |       | 4,125 | 3,925 | 4,039 | 4,025 | 4,475 | 4,732 | 4,837 | 5,206 | 5,070 | 5,956 | 4,639  |
| 2541 | 6,375 | 6,631 | 6,421 | 6,262 | 6,275 | 6,807 | 6,953 | 7,039 | 6,895 | 6,135 | 5,139 | 5,108 | 6,337  |
| 2542 | 5,492 | 5,185 | 4,912 | 4,604 | 4,150 | 4,412 | 4,493 | 4,393 | 4,021 | 3,850 | 3,883 | 4,047 | 4,454  |
| 2543 | 4,218 | 4,250 | 3,847 | 3,610 | 3,744 | 3,700 | 3,533 | 3,611 | 3,240 | 3,743 | 3,743 | 3,750 | 3,749  |
| 2544 | 3,892 | 3,900 | 3,676 | 3,626 | 3,575 | 3,683 | 3,750 |       |       |       |       |       | 3,729  |

## ราคาข้าวเปลือกเจ้าหน้าปรี้งความชื้น 20 - 25%ตลาดกลางจังหวัดพิษณุโลก

หน่วย : บาท/ตัน

| ปี   | มค.   | กพ.   | มีค.  | เมย.  | พค.   | มิย.  | กค.   | สค.   | กย.   | ตค.   | พย.   | ธค.   | เฉลี่ย |
|------|-------|-------|-------|-------|-------|-------|-------|-------|-------|-------|-------|-------|--------|
| 2540 | -     | -     | -     | -     | -     | -     | -     | -     | -     | -     | -     | -     | -      |
| 2541 | 6,617 | 6,360 | 5,411 | 5,661 | 5,822 | 6,493 | 6,397 | 6,485 | 6,361 | 5,322 | 4,111 | 4,721 | 5,813  |
| 2542 | 5,253 | 4,875 | 4,373 | 3,752 | 3,933 | 4,382 | 4,321 | 4,295 | 4,031 | 3,598 | 3,800 | 3,844 | 4,205  |
| 2543 | 3,990 | 4,140 | 3,940 | 3,540 | 3,401 | 3,345 | 3,305 | 3,384 | 3,005 | 3,415 | 3,387 | 3,380 | 3,519  |
| 2544 | 3,439 | 3,457 | 3,230 | 3,148 | 3,285 | 3,525 | 3,595 |       |       |       |       |       | 3,383  |

## ราคาข้าวเปลือกเจ้าหน้าปรี้งความชื้น 20 - 25 %เฉลี่ย ตลาดก้านทรงจังหวัดนครสวรรค์และตลาดกลางจังหวัดพิษณุโลก

หน่วย : บาท/ตัน

| ปี   | มค.   | กพ.   | มีค.  | เมย.  | พค.   | มิย.  | กค.   | สค.   | กย.   | ตค.   | พย.   | ธค.   | เฉลี่ย |
|------|-------|-------|-------|-------|-------|-------|-------|-------|-------|-------|-------|-------|--------|
| 2540 |       |       | 4,125 | 3,925 | 4,039 | 4,025 | 4,475 | 4,732 | 4,837 | 5,206 | 5,070 | 5,956 | 4,639  |
| 2541 | 6,496 | 6,496 | 5,916 | 5,962 | 6,049 | 6,650 | 6,675 | 6,762 | 6,628 | 5,729 | 4,625 | 4,915 | 6,075  |
| 2542 | 5,373 | 5,030 | 4,643 | 4,178 | 4,042 | 4,397 | 4,407 | 4,344 | 4,026 | 3,724 | 3,842 | 3,946 | 4,329  |
| 2543 | 4,104 | 4,195 | 3,894 | 3,575 | 3,573 | 3,523 | 3,419 | 3,498 | 3,123 | 3,579 | 3,565 | 3,565 | 3,634  |
| 2544 | 3,666 | 3,679 | 3,453 | 3,387 | 3,430 | 3,604 | 3,672 |       |       |       |       |       | 3,556  |

สำนักวิจัยและพัฒนาการเกษตร



## ราคาข้าวเปลือกหอมมะลิ ที่โรงสีรับซื้อในส่วนภูมิภาค

หน่วย : บาท/ตัน

| ปี   | มค.   | กพ.   | มีค.  | เมษ.  | พค.   | มิย.  | กค.   | สค.   | กย.   | ตค.   | พย.   | ธค.   | เฉลี่ย |
|------|-------|-------|-------|-------|-------|-------|-------|-------|-------|-------|-------|-------|--------|
| 2534 | 3,620 | 3,847 | 3,855 | 3,771 | 3,810 | 3,962 | 4,186 | 4,474 | 4,500 | 4,550 | 4,502 | 4,488 | 4,130  |
| 2535 | 3,915 | 4,275 | 4,250 | 4,347 | 4,517 | 4,652 | 4,976 | 4,942 | 4,790 | 4,720 | 4,850 | 4,176 | 4,534  |
| 2536 | 4,297 | 4,450 | 4,376 | 4,369 | 4,395 | 4,450 | 4,698 | 4,787 | 4,850 | 4,774 | 4,850 | 4,617 | 4,576  |
| 2537 | 4,952 | 5,082 | 4,909 | 4,874 | 4,900 | 4,880 | 4,790 | 4,850 | 4,850 | 4,850 | 4,850 | 3,972 | 4,813  |
| 2538 | 4,062 | 4,137 | 4,115 | 4,117 | 4,200 | 4,355 | 4,806 | 4,951 | 4,957 | 5,184 | 4,642 | 4,658 | 4,515  |
| 2539 | 4,810 | 4,850 | 4,850 | 5,105 | 5,326 | 5,697 | 5,786 | 6,119 | 6,969 | 6,992 | 6,900 | 6,172 | 5,798  |
| 2540 | 6,825 | 7,214 | 7,819 | 7,950 | 7,990 | 8,340 | 9,174 | 9,651 | 9,215 | 8,785 | 6,835 | 7,140 | 8,078  |
| 2541 | 9,352 | 9,508 | 8,909 | 8,738 | 8,709 | 8,664 | 8,501 | 8,388 | 8,041 | 7,258 | 6,332 | 6,298 | 8,225  |
| 2542 | 6,855 | 6,685 | 6,603 | 6,462 | 6,614 | 6,638 | 6,958 | 7,436 | 8,455 | 8,354 | 7,850 | 6,676 | 7,132  |
| 2543 | 6,743 | 6,781 | 6,885 | 6,977 | 7,311 | 7,477 | 8,005 | 8,135 | 8,177 | 8,146 | 7,289 | 6,413 | 7,362  |
| 2544 | 6,583 | 6,389 | 6,085 | 6,140 | 5,933 | 5,750 | 5,711 |       |       |       |       |       | 6,084  |

หมายเหตุ เป็นราคาปรับซื้อเฉลี่ยหน้าโรงสีจังหวัดสุรินทร์ และอุดรธานี

## ราคาข้าวเปลือกเหนียว (เมล็ดยาว) ที่โรงสีรับซื้อในส่วนภูมิภาค

หน่วย : บาท/ตัน

| ปี   | มค.   | กพ.   | มีค.  | เมษ.  | พค.   | มิย.  | กค.   | สค.   | กย.   | ตค.   | พย.   | ธค.   | เฉลี่ย |
|------|-------|-------|-------|-------|-------|-------|-------|-------|-------|-------|-------|-------|--------|
| 2534 | 3,354 | 3,550 | 3,512 | 3,376 | 3,336 | 3,537 | 3,907 | 4,388 | 4,317 | 4,070 | 3,907 | 3,613 | 3,739  |
| 2535 | 3,707 | 4,178 | 4,173 | 4,176 | 4,397 | 4,272 | 4,273 | 4,152 | 3,941 | 3,649 | 3,413 | 3,694 | 4,002  |
| 2536 | 3,571 | 3,850 | 3,776 | 3,730 | 3,684 | 3,412 | 3,359 | 3,205 | 3,268 | 3,486 | 3,754 | 3,614 | 3,559  |
| 2537 | 3,861 | 3,843 | 3,678 | 3,799 | 3,755 | 3,684 | 3,684 | 3,741 | 3,875 | 3,875 | 3,450 | 3,493 | 3,728  |
| 2538 | 3,578 | 3,683 | 3,684 | 3,943 | 4,186 | 4,394 | 4,807 | 5,013 | 4,805 | 4,838 | 4,254 | 4,495 | 4,307  |
| 2539 | 4,800 | 4,771 | 4,770 | 4,820 | 4,874 | 5,037 | 4,964 | 5,280 | 5,828 | 5,108 | 5,008 | 5,180 | 5,037  |
| 2540 | 5,796 | 6,169 | 6,338 | 6,338 | 6,513 | 6,863 | 7,638 | 8,206 | 8,321 | 8,589 | 7,993 | 7,234 | 7,167  |
| 2541 | 8,491 | 8,521 | 7,880 | 7,970 | 8,099 | 8,033 | 7,971 | 7,880 | 7,730 | 7,155 | 6,263 | 6,000 | 7,666  |
| 2542 | 5,831 | 5,536 | 5,241 | 5,033 | 5,174 | 4,877 | 4,783 | 4,997 | 5,304 | 4,876 | 4,562 | 4,790 | 5,084  |
| 2543 | 4,667 | 4,549 | 4,528 | 4,706 | 4,831 | 4,828 | 5,068 | 5,203 | 5,208 | 5,295 | 5,111 | 4,997 | 4,916  |
| 2544 | 5,467 | 5,612 | 5,550 | 5,651 | 5,795 | 5,948 | 6,018 |       |       |       |       |       | 5,720  |

หมายเหตุ เป็นราคาปรับซื้อเฉลี่ยหน้าโรงสีจังหวัดอุดรธานี สุรินทร์

ที่มา : สำนักวิจัยและพัฒนาการเกษตร

ราคาขายส่งข้าวสารเจ้า 100 % ชั้น 2 ตลาดกรุงเทพมหานคร

File : PX006

หน่วย : บาท/100 กก.

| ปี   | มค.   | กพ.   | มีค.  | เมย.  | พค.   | มิย.  | กค.   | ตค.   | กย.   | ตล.   | พย. | ธค.   | เฉลี่ย |
|------|-------|-------|-------|-------|-------|-------|-------|-------|-------|-------|-----|-------|--------|
| 2534 | 735   | 795   | 766   | 709   | 712   | 728   | 753   | 744   | 722   | 670   | 644 | 648   | 719    |
| 2535 | 666   | 670   | 682   | 680   | 664   | 661   | 681   | 654   | 620   | 601   | 615 | 623   | 651    |
| 2536 | 638   | 616   | 584   | 473   | 421   | 448   | 472   | 499   | 494   | 640   | 782 | 799   | 572    |
| 2537 | 905   | 881   | 684   | 638   | 543   | 501   | 539   | 587   | 611   | 620   | 623 | 618   | 646    |
| 2538 | 656   | 665   | 676   | 661   | 682   | 760   | 818   | 796   | 863   | 924   | 803 | 813   | 760    |
| 2539 | 880   | 888   | 886   | 814   | 819   | 848   | 875   | 804   | 790   | 757   | 768 | 797   | 827    |
| 2540 | 880   | 863   | 807   | 753   | 795   | 792   | 905   | 864   | 926   | 956   | 933 | 1,122 | 883    |
| 2541 | 1,450 | 1,287 | 1,156 | 1,178 | 1,213 | 1,324 | 1,319 | 1,304 | 1,270 | 1,078 | 941 | 970   | 1,208  |
| 2542 | 1,058 | 987   | 902   | 828   | 854   | 898   | 900   | 886   | 876   | 819   | 851 | 846   | 892    |
| 2543 | 858   | 892   | 821   | 770   | 751   | 742   | 716   | 718   | 709   | 766   | 769 | 758   | 773    |
| 2544 | 755   | 748   | 729   | 716   | 720   | 740   | 743   |       |       |       |     |       | 736    |

ราคาขายส่งข้าวสารเจ้า 5% ตลาดกรุงเทพมหานคร

หน่วย : บาท/100 กก.

| ปี   | มค.   | กพ.   | มีค.  | เมย.  | พค.   | มิย.  | กค.   | ตค.   | กย.   | ตล.   | พย. | ธค.   | เฉลี่ย |
|------|-------|-------|-------|-------|-------|-------|-------|-------|-------|-------|-----|-------|--------|
| 2533 | 664   | 717   | 696   | 652   | 625   | 612   | 609   | 613   | 611   | 656   | 629 | 622   | 642    |
| 2534 | 712   | 772   | 740   | 680   | 682   | 698   | 723   | 716   | 698   | 644   | 637 | 620   | 694    |
| 2535 | 640   | 645   | 660   | 654   | 630   | 623   | 650   | 625   | 593   | 572   | 588 | 595   | 623    |
| 2536 | 614   | 569   | 504   | 441   | 398   | 418   | 444   | 471   | 464   | 574   | 691 | 674   | 522    |
| 2537 | 798   | 759   | 558   | 556   | 498   | 458   | 499   | 554   | 585   | 589   | 598 | 598   | 588    |
| 2538 | 635   | 642   | 653   | 630   | 658   | 738   | 789   | 764   | 838   | 898   | 776 | 790   | 734    |
| 2539 | 860   | 855   | 820   | 740   | 753   | 776   | 842   | 770   | 759   | 722   | 730 | 758   | 782    |
| 2540 | 838   | 822   | 769   | 710   | 735   | 748   | 852   | 828   | 883   | 923   | 907 | 1,090 | 842    |
| 2541 | 1,401 | 1,233 | 1,119 | 1,140 | 1,162 | 1,288 | 1,254 | 1,238 | 1,230 | 1,043 | 910 | 927   | 1,162  |
| 2542 | 1,022 | 949   | 868   | 799   | 822   | 866   | 873   | 859   | 831   | 780   | 816 | 819   | 859    |
| 2543 | 824   | 833   | 767   | 724   | 687   | 689   | 684   | 694   | 679   | 745   | 742 | 731   | 733    |
| 2544 | 730   | 724   | 700   | 671   | 675   | 694   | 707   |       |       |       |     |       | 700    |

ราคาขายส่งปลายข้าวขาว A-1เลิศ(ใหม่) ตลาดกรุงเทพมหานคร

หน่วย : บาท/100 กก.

| ปี   | มค. | กพ. | มีค. | เมย. | พค. | มิย. | กค. | ตค. | กย. | ตล. | พย. | ธค. | เฉลี่ย |
|------|-----|-----|------|------|-----|------|-----|-----|-----|-----|-----|-----|--------|
| 2534 | 372 | 422 | 403  | 408  | 402 | 378  | 401 | 426 | 448 | 445 | 427 | 422 | 413    |
| 2535 | 430 | 428 | 429  | 426  | 399 | 385  | 397 | 416 | 401 | 390 | 392 | 364 | 405    |
| 2536 | 377 | 391 | 358  | 334  | 323 | 325  | 330 | 356 | 363 | 362 | 372 | 344 | 353    |
| 2537 | 335 | 344 | 344  | 347  | 357 | 372  | 401 | 452 | 480 | 495 | 491 | 512 | 411    |
| 2538 | 532 | 494 | 507  | 511  | 542 | 640  | 685 | 657 | 657 | 686 | 681 | 628 | 602    |
| 2539 | 608 | 581 | 598  | 555  | 564 | 541  | 524 | 477 | 494 | 478 | 474 | 477 | 531    |
| 2540 | 502 | 536 | 552  | 511  | 507 | 514  | 575 | 620 | 669 | 663 | 650 | 798 | 591    |
| 2541 | 873 | 798 | 717  | 699  | 698 | 770  | 818 | 888 | 934 | 906 | 782 | 792 | 806    |
| 2542 | 794 | 718 | 677  | 618  | 625 | 690  | 724 | 728 | 683 | 604 | 597 | 522 | 665    |
| 2543 | 531 | 531 | 520  | 504  | 495 | 486  | 519 | 533 | 540 | 533 | 510 | 515 | 518    |
| 2544 | 534 | 524 | 497  | 501  | 522 | 545  | 585 |     |     |     |     |     | 530    |

## ราคาขายส่งข้าวสารหอมมะลิ 100% ชั้น 2 ในตลาดกรุงเทพมหานคร

หน่วย : บาท/100 กก.

| ปี   | มค.   | กพ.   | มีค.  | เมย.  | พค.   | มิย.  | กค.   | สค.   | กย.   | ตค.   | พย.    | ธค.    | เฉลี่ย |
|------|-------|-------|-------|-------|-------|-------|-------|-------|-------|-------|--------|--------|--------|
| 2534 | 798   | 868   | 845   | 820   | 824   | 819   | 863   | 893   |       |       |        | 792    | 836    |
|      | (818) |       |       |       |       |       |       | (904) | (905) | (902) | (900)  | (928)  | (893)  |
| 2535 | 810   | 845   | 824   | 840   | 879   | 906   | 953   | 941   | 935   | 933   | 937    | 826    | 886    |
|      |       |       |       |       |       |       |       |       |       |       | (976)  | (994)  | (985)  |
| 2536 | 1,010 | 871   | 860   | 864   | 871   | 902   | 940   | 935   | 951   | 960   | 1,031  | 1,039  | 936    |
| 2537 | 1,167 | 1,150 | 1,058 | 1,071 | 1,040 | 1,036 | 1,026 | 1,042 | 1,031 | 1,025 | 989    | 829    | 1,039  |
| 2538 | 1,015 | 1,075 | 1,075 |       | 815   | 880   | 941   | 921   | 935   | 1,043 | 1,019  | 1,021  | 976    |
|      | (865) | (848) | (842) | (829) | (813) |       |       |       |       |       | (927)  | (915)  | (863)  |
| 2539 | 1,038 | 1,079 |       |       | 1,056 | 1,085 | 1,108 | 1,197 | 1,410 | 1,042 | 1,405  | 1,420  | 1,184  |
|      | (924) | (914) | (938) | (977) |       |       |       |       |       |       | (1255) | (1335) | (1057) |
| 2540 | 1,484 | 1,580 | 1,754 | 1,720 | 1,788 | 1,891 | 2,101 | 2,156 | 2,080 | 1,910 | 1,758  | 1,936  | 1,847  |
|      |       |       |       |       |       |       |       |       |       |       | (1505) | (1936) | (1721) |
| 2541 | 2,564 | 2,386 | 2,156 | 2,068 | 2,088 | 2,033 | 1,896 | 1,810 | 1,698 | 1,518 | 1,422  | 1,430  | 1,922  |
| 2542 | 1,454 | 1,423 | 1,378 | 1,348 | 1,378 | 1,370 | 1,476 | 1,563 | 1,908 | 1,850 | 1,721  | 1,530  | 1,533  |
| 2543 | 1,520 | 1,531 | 1,543 | 1,563 | 1,727 | 1,840 | 2,028 | 2,015 | 1,983 | 1,970 | 1,910  | 1,887  | 1,793  |
|      |       |       |       |       |       |       |       |       |       |       | (1598) | (1474) | (1536) |
| 2544 | 1,443 | 1,345 | 1,306 | 1,297 | 1,227 | 1,145 | 1,117 |       |       |       |        |        | 1,269  |

## ราคาขายส่งปลายข้าวสารหอมมะลิในตลาดกรุงเทพมหานคร

หน่วย : บาท/100 กก.

| ปี   | มค. | กพ. | มีค. | เมย. | พค. | มิย. | กค. | สค. | กย. | ตค. | พย. | ธค. | เฉลี่ย |
|------|-----|-----|------|------|-----|------|-----|-----|-----|-----|-----|-----|--------|
| 2534 | 375 | 431 | 404  | 409  | 407 | 379  | 402 | 430 | 456 | 451 | 429 | 422 | 416    |
| 2535 | 423 | 430 | 432  | 431  | 428 | 436  | 439 | 439 | 429 | 427 | 428 | 400 | 429    |
| 2536 | 391 | 397 | 364  | 341  | 330 | 338  | 351 | 364 | 371 | 371 | 384 | 362 | 364    |
| 2537 | 349 | 361 | 367  | 368  | 373 | 384  | 412 | 463 | 484 | 501 | 499 | 515 | 423    |
| 2538 | 535 | 497 | 511  | 515  | 545 | 643  | 686 | 659 | 661 | 689 | 685 | 631 | 605    |
| 2539 | 613 | 586 | 602  | 570  | 589 | 583  | 552 | 506 | 547 | 513 | 502 | 480 | 554    |
| 2540 | 518 | 564 | 591  | 591  | 608 | 610  | 645 | 661 | 694 | 677 | 668 | 809 | 636    |
| 2541 | 886 | 821 | 768  | 782  | 802 | 823  | 832 | 892 | 945 | 914 | 788 | 800 | 838    |
| 2542 | 826 | 822 | 825  | 824  | 827 | 824  | 839 | 812 | 825 | 812 | 712 | 616 | 797    |
| 2543 | 601 | 603 | 605  | 611  | 585 | 569  | 591 | 610 | 598 | 622 | 579 | 569 | 595    |
| 2544 | 572 | 582 | 624  | 651  | 692 | 757  | 781 |     |     |     |     |     | 666    |

ที่มา : สำนักวิจัยสถิติสภาพราคาสินค้าเกษตร

หมายเหตุ ( ) เป็นราคาข้าวใหม่

## ราคาขายส่งข้าวสารเจ้า 25% เลิศ (ใหม่) ในตลาดกรุงเทพมหานคร

px006-2

หน่วย : บาท/100 กก.

| ปี   | มค.   | กพ.   | มีค.  | เมย.  | พค.   | มิย.  | กค.   | สค.   | กย.   | ตค.   | พย. | ธค.   | เฉลี่ย |
|------|-------|-------|-------|-------|-------|-------|-------|-------|-------|-------|-----|-------|--------|
| 2534 | 590   | 646   | 606   | 555   | 577   | 585   | 601   | 593   | 585   | 535   | 529 | 513   | 576    |
| 2535 | 535   | 551   | 591   | 596   | 580   | 571   | 592   | 567   | 547   | 525   | 539 | 537   | 561    |
| 2536 | 549   | 508   | 416   | 376   | 363   | 382   | 405   | 428   | 427   | 506   | 583 | 568   | 459    |
| 2537 | 646   | 614   | 504   | 495   | 458   | 431   | 461   | 541   | 554   | 562   | 565 | 570   | 533    |
| 2538 | 605   | 602   | 619   | 602   | 632   | 710   | 754   | 722   | 783   | 828   | 743 | 752   | 696    |
| 2539 | 797   | 795   | 771   | 689   | 688   | 707   | 743   | 695   | 694   | 650   | 656 | 670   | 713    |
| 2540 | 746   | 731   | 698   | 581   | 683   | 684   | 775   | 760   | 815   | 837   | 827 | 1,008 | 762    |
| 2541 | 1,265 | 1,112 | 1,003 | 1,006 | 1,037 | 1,158 | 1,162 | 1,160 | 1,144 | 1,003 | 870 | 883   | 1,067  |
| 2542 | 941   | 868   | 814   | 748   | 758   | 816   | 825   | 820   | 789   | 741   | 767 | 753   | 803    |
| 2543 | 759   | 765   | 714   | 675   | 645   | 643   | 640   | 651   | 647   | 700   | 691 | 681   | 684    |
| 2544 | 683   | 675   | 648   | 626   | 634   | 655   | 675   |       |       |       |     |       | 657    |

## ราคาขายส่งข้าวหนึ่ง 100 % ตลาดกรุงเทพมหานคร

หน่วย : บาท/100 กก.

| ปี   | มค.   | กพ.   | มีค.  | เมย.  | พค.   | มิย.  | กค.   | สค.   | กย.   | ตค.   | พย.   | ธค.   | เฉลี่ย |
|------|-------|-------|-------|-------|-------|-------|-------|-------|-------|-------|-------|-------|--------|
| 2534 | 669   | 737   | 702   | 677   | 678   | 698   | 713   | 726   | 691   | 669   | 655   | 633   | 687    |
| 2535 | 638   | 644   | 638   | 622   | 583   | 574   | 595   | 588   | 572   | 581   | 581   | 560   | 598    |
| 2536 | 563   | 557   | 539   | 470   | 431   | 471   | 478   | 504   | 507   | 524   | 624   | 655   | 527    |
| 2537 | 649   | 613   | 582   | 553   | 543   | 534   | 583   | 644   | 628   | 621   | 616   | 603   | 597    |
| 2538 | 622   | 615   | 626   | 612   | 633   | 713   | 808   | 811   | 849   | 875   | 797   | 801   | 730    |
| 2539 | 854   | 844   | 812   | 732   | 773   | 830   | 848   | 783   | 792   | 798   | 801   | 796   | 805    |
| 2540 | 809   | 787   | 778   | 740   | 797   | 795   | 921   | 978   | 1,055 | 1,014 | 985   | 1,149 | 901    |
| 2541 | 1,420 | 1,305 | 1,103 | 1,096 | 1,124 | 1,268 | 1,273 | 1,284 | 1,265 | 1,092 | 764   | 997   | 1,166  |
| 2542 | 1,075 | 976   | 909   | 858   | 882   | 892   | 883   | 915   | 988   | 983   | 1,002 | 914   | 940    |
| 2543 | 886   | 907   | 863   | 830   | 810   | 811   | 814   | 799   | 752   | 812   | 762   | 763   | 817    |
| 2544 | 777   | 730   | 702   | 712   | 735   | 782   | 872   |       |       |       |       |       | 759    |

สำนักกรมสถิติสภาพราคาสินค้าเกษตร

## ราคาขายส่งข้าวเหนียว 10% เมล็ดยาว ตลาดกรุงเทพมหานคร

หน่วย : บาท/100 กก.

| ปี   | พค.   | กพ.   | มีค.  | เมย.  | พค.   | มิย.  | กค.   | สค.   | กย.   | ตค.   | พย.   | ธค.   | เฉลี่ย |
|------|-------|-------|-------|-------|-------|-------|-------|-------|-------|-------|-------|-------|--------|
| 2534 | 629   | 685   | 658   | 632   | 637   | 650   | 763   | 827   | 778   | 729   | 716   | 725   | 702    |
| 2535 | 737   | 773   | 775   | 767   | 791   | 778   | 778   | 765   | 716   | 610   | 605   | 605   | 725    |
| 2536 | 758   | 764   | 705   | 670   | 651   | 625   | 615   | 615   | 602   | 682   | 749   | 692   | 677    |
| 2537 | 785   | 771   | 708   | 711   | 700   | 703   | 703   | 688   | 700   | 719   | 669   | 675   | 711    |
| 2538 | 744   | 740   | 735   | 764   | 792   | 829   | 929   | 900   | 934   | 869   | 709   | 745   | 808    |
| 2539 | 788   | 820   | 823   | 858   | 877   | 854   | 858   | 859   | 900   | 958   | 956   | 1045  | 883    |
| 2540 | 1,098 | 1,103 | 1,124 | 1,117 | 1,169 | 1,201 | 1,394 | 1,450 | 1,546 | 1,531 | 1,425 | 1,510 | 1,306  |
| 2541 | 1,839 | 1,784 | 1,666 | 1,682 | 1,653 | 1,605 | 1,582 | 1,545 | 1,526 | 1,440 | 1,274 | 1,225 | 1,568  |
| 2542 | 1,231 | 1,108 | 974   | 888   | 901   | 839   | 823   | 881   | 966   | 845   | 894   | 935   | 940    |
| 2543 | 930   | 867   | 848   | 919   | 966   | 968   | 1,026 | 1,020 | 1,022 | 1,025 | 1,025 | 1,035 | 971    |
| 2544 | 1,071 | 1,030 | 996   | 986   | 985   | 1,020 | 1,024 |       |       |       |       |       | 1,016  |

## ราคาขายส่งปลายข้าวเหนียว A-1 ตลาดกรุงเทพมหานคร

หน่วย : บาท/100 กก.

| ปี   | พค.   | กพ. | มีค. | เมย. | พค. | มิย. | กค. | สค. | กย.   | ตค.   | พย.   | ธค.   | เฉลี่ย |
|------|-------|-----|------|------|-----|------|-----|-----|-------|-------|-------|-------|--------|
| 2534 | 384   | 398 | 398  | 390  | 398 | 410  | 505 | 540 | 553   | 520   | 483   | 463   | 454    |
| 2535 | 458   | 508 | 517  | 511  | 522 | 530  | 533 | 524 | 487   | 416   | 412   | 412   | 486    |
| 2536 | 441   | 497 | 435  | 412  | 421 | 417  | 408 | 408 | 405   | 432   | 445   | 451   | 431    |
| 2537 | 445   | 434 | 420  | 407  | 416 | 417  | 422 | 450 | 450   | 461   | 451   | 464   | 436    |
| 2538 | 526   | 526 | 505  | 511  | 540 | 612  | 671 | 658 | 706   | 708   | 620   | 641   | 602    |
| 2539 | 739   | 718 | 707  | 725  | 728 | 704  | 709 | 746 | 785   | 706   | 712   | 763   | 729    |
| 2540 | 842   | 846 | 858  | 852  | 855 | 859  | 924 | 958 | 1,018 | 1,018 | 1,052 | 1,007 | 924    |
| 2541 | 1,148 | 987 | 882  | 912  | 909 | 895  | 873 | 875 | 881   | 868   | 793   | 777   | 900    |
| 2542 | 800   | 771 | 746  | 754  | 759 | 754  | 745 | 758 | 824   | 674   | 634   | 595   | 735    |
| 2543 | 567   | 563 | 520  | 530  | 549 | 556  | 565 | 558 | 547   | 556   | 564   | 609   | 557    |
| 2544 | 731   | 870 | 869  | 891  | 926 | 966  | 952 |     |       |       |       |       | 886    |

ที่มา : สำนักวิชาสถิติวิทยาการราคาสินค้าเกษตร

ปริมาณการส่งออกขมิ้นรายเดือน

หน่วย : ปริมาณ/เมตริกตัน  
มูลค่า : ล้านบาท

EXP001-1

| เดือน       | 2530      | 2531      | 2532      | 2533      | 2534      | 2535      | 2536      | 2537      | 2538      | 2539      | 2540      | 2541      | 2542      | 2543      | 2544      |
|-------------|-----------|-----------|-----------|-----------|-----------|-----------|-----------|-----------|-----------|-----------|-----------|-----------|-----------|-----------|-----------|
| มค.         | 389,043   | 228,021   | 499,514   | 332,463   | 368,433   | 493,725   | 355,158   | 477,430   | 683,322   | 562,889   | 377,949   | 683,252   | 560,755   | 449,325   | 539,806   |
| กพ.         | 391,933   | 270,314   | 526,274   | 321,937   | 302,089   | 361,739   | 247,666   | 416,838   | 638,035   | 430,992   | 287,899   | 561,427   | 433,753   | 526,539   | 465,185   |
| มีค.        | 449,233   | 269,248   | 644,052   | 346,214   | 346,492   | 473,847   | 364,318   | 393,646   | 580,866   | 492,731   | 374,825   | 587,835   | 465,508   | 493,555   | 375,247   |
| ไตรมาสแรก   | 1,230,209 | 767,583   | 1,669,840 | 1,000,614 | 1,017,014 | 1,329,311 | 967,142   | 1,287,914 | 1,902,223 | 1,486,612 | 1,040,673 | 1,832,514 | 1,460,016 | 1,469,419 | 1,380,238 |
| เมย.        | 348,852   | 308,246   | 588,205   | 245,987   | 291,879   | 501,622   | 349,076   | 309,502   | 374,147   | 417,077   | 418,520   | 541,108   | 378,466   | 402,034   | 546,791   |
| พค.         | 392,548   | 300,420   | 620,560   | 266,638   | 404,550   | 372,490   | 426,268   | 286,035   | 526,393   | 518,318   | 396,191   | 424,319   | 471,399   | 554,627   | 632,789   |
| มิย.        | 432,476   | 335,111   | 639,924   | 293,800   | 363,179   | 505,072   | 409,752   | 270,873   | 533,577   | 425,083   | 473,177   | 491,384   | 535,762   | 396,343   | 611,610   |
| ไตรมาสที่ 2 | 1,173,876 | 943,777   | 1,848,689 | 806,425   | 1,059,608 | 1,379,184 | 1,185,096 | 866,410   | 1,434,117 | 1,360,478 | 1,287,888 | 1,456,811 | 1,385,627 | 1,353,004 | 1,791,190 |
| กค.         | 339,876   | 374,499   | 580,433   | 333,286   | 347,926   | 456,637   | 532,645   | 271,935   | 405,274   | 415,273   | 425,167   | 523,852   | 612,236   | 542,193   | 521,647   |
| สค.         | 283,138   | 554,615   | 527,399   | 356,565   | 303,450   | 304,923   | 459,738   | 348,856   | 376,875   | 413,516   | 412,798   | 519,892   | 629,903   | 491,941   |           |
| กย.         | 277,700   | 544,417   | 371,120   | 371,062   | 355,763   | 308,614   | 297,151   | 390,331   | 435,860   | 312,445   | 462,548   | 412,353   | 620,798   | 517,147   |           |
| ไตรมาสที่ 3 | 900,714   | 1,473,531 | 1,478,952 | 1,060,913 | 1,007,139 | 1,070,174 | 1,289,534 | 1,011,122 | 1,218,009 | 1,141,234 | 1,300,513 | 1,456,097 | 1,862,937 | 1,551,281 | 521,647   |
| ตค.         | 374,068   | 513,323   | 317,343   | 394,761   | 290,735   | 310,211   | 429,540   | 422,637   | 337,186   | 352,704   | 465,190   | 460,266   | 558,122   | 695,406   |           |
| พย.         | 364,562   | 519,003   | 278,672   | 336,834   | 267,687   | 332,374   | 415,229   | 517,985   | 425,557   | 429,231   | 435,278   | 523,647   | 656,373   | 724,646   |           |
| ธค.         | 313,227   | 565,525   | 443,535   | 334,590   | 372,983   | 385,320   | 518,128   | 651,224   | 622,232   | 480,125   | 742,667   | 637,853   | 765,288   | 775,914   |           |
| ไตรมาสที่ 4 | 1,051,857 | 1,597,851 | 1,039,550 | 1,066,185 | 931,405   | 1,027,905 | 1,362,897 | 1,591,846 | 1,384,975 | 1,262,060 | 1,643,135 | 1,621,766 | 1,979,783 | 2,195,966 |           |
| รวม         | 4,356,656 | 4,782,742 | 6,037,031 | 3,934,137 | 4,015,166 | 4,806,574 | 4,804,669 | 4,757,292 | 5,939,324 | 5,250,384 | 5,272,209 | 6,367,188 | 6,688,363 | 6,569,670 | 3,693,075 |
| มูลค่า      | 22,703.0  | 34,676.4  | 45,462.3  | 27,769.5  | 30,515.8  | 36,213.8  | 32,946.2  | 38,200.5  | 46,791.6  | 48,782.9  | 60,619.2  | 85,019.3  | 72,133.8  | 67,889.5  |           |

ที่มา : สภาหอการค้าแห่งประเทศไทย

สำนักวิจัยเสถียรภาพราคาสินค้าเกษตร

กรมการค้าภายใน

## มันสำปะหลัง

### 1. ผลผลิตและความต้องการใช้ (ล้านตันหัวมันสด)

|                           | 2540/41 | 2541/42 | 2542/43 | 2543/44<br>(ประมาณการ) |
|---------------------------|---------|---------|---------|------------------------|
| ผลผลิตของโลก              | 164.600 | 162.700 | 172.100 | 174.900                |
| ผลผลิตของไทย              | 15.590  | 15.757  | 18.752  | 18.283                 |
| ความต้องการใช้ภายในประเทศ | 4.600   | 4.020   | 4.350   | 4.420                  |
| การส่งออก                 | 12.590  | 12.970  | 14.320  | 12.950                 |

### 2. ราคา (บาท/ก.ก.)

|                                    | 2540/41 | 2541/42 | 2542/43 | 2543/44<br>(ก.ค.44) |
|------------------------------------|---------|---------|---------|---------------------|
| หัวมันสดคละ เกษตรกรขายได้          | 1.34    | 0.85    | 0.64    | 1.06                |
| หัวมันสดเชื่อแป้ง 25% จ.นครราชสีมา | 1.71    | 0.92    | 0.81    | 1.30                |
| มันอัดเม็ด FOB กรุงเทพฯ (US\$/ตัน) | 78.50   | 79.48   | 60.38   | 59.00               |
| แป้งมัน FOB กรุงเทพฯ (US\$/ตัน)    | 281.08  | 193.54  | 160.44  | 187.50              |
| ต้นทุนการผลิต (บาท/กก.)            | 0.75    | 0.84    | 0.76    | 0.74                |

### 3. ปัญหา/สาเหตุ

ในปีการผลิต 2543/44 (ตุลาคม 2543 - กันยายน 2544) ราคาหัวมันสำปะหลังจะตกต่ำเนื่องจาก 1) แม้ว่าผลผลิตมันสำปะหลังจะลดลงจากปีก่อน แต่ปริมาณยังสูงกว่าความต้องการใช้มาก 2) ผู้ประกอบการขาดสภาพคล่อง 3) ต้องแข่งขันราคากับธัญพืชอาหารสัตว์อื่น ๆ รวมทั้งต้องแข่งขันกับผู้ส่งออกด้วยกัน เช่น อินโดนีเซีย 4) ราคาส่งออกผลิตภัณฑ์มันสำปะหลังมีแนวโน้มลดลง

คณะกรรมการนโยบายและมาตรการช่วยเหลือเกษตรกร (คชก.) มีมติเมื่อ 1 พฤศจิกายน 2543 9 กุมภาพันธ์ 5 มีนาคม และ 1 มิถุนายน 2544 อนุมัติให้ค่าใช้จ่ายในการดำเนินการตามนโยบายและมาตรการมันสำปะหลัง ปี 2543/44 ดังนี้

**3.1 โครงการรับจำนำผลิตภัณฑ์มันสำปะหลัง ปี 2543/44** โดยให้ธนาคารเพื่อการเกษตรและสหกรณ์การเกษตร (ธ.ก.ส.) รับจำนำใบประทวนสินค้าจากเกษตรกรและสถาบันเกษตรกรที่ อคส. รับฝากเก็บและออกใบประทวนให้ในปริมาณรับจำนำมันเส้น 500,000 ตัน และแป้งมันสำปะหลัง 375,000 ตัน (ปริมาณที่รับจำนำให้ยืดหยุ่นทดแทนกันได้) และให้โอนปริมาณมันอัดเม็ด รวม 416,628 ตัน มาดำเนินการรับจำนำมันเส้นเพิ่มเติมในปริมาณที่เท่ากัน ราคารับจำนำเมื่อคำนวณเป็นราคาหัวมันสด

(เชื้อแป้ง 25%) ไม่ต่ำกว่า ก.ก. ละ 0.85 บาท ระยะเวลาไถ่ถอน 4 เดือนนับถัดจากเดือนที่รับจำหน่ายเกษตรกร/สถาบันเกษตรกรเสียดอกเบี้ยอัตราร้อยละ 3 ต่อปี ระยะเวลาดำเนินการ พฤศจิกายน 2543 ถึง มีนาคม 2544 ระยะเวลาโครงการ พฤศจิกายน 2543 - กันยายน 2544 และให้ อคส. เป็นผู้ดำเนินการจำหน่ายมันเส้นและแป้งมันสำปะหลังของเกษตรกรที่ยังไม่ครบกำหนดไถ่ถอน และที่ครบกำหนดไถ่ถอนแล้ว

ผลการดำเนินการ เมื่อสิ้นสุดระยะเวลารับจำหน่าย อคส. รับฝากเก็บและออกใบประทวนมันเส้นให้เกษตรกรรวม 14 จังหวัด ปริมาณรวมทั้งสิ้น 1,401,630 ตัน และรับฝากรับจำหน่ายแป้งมันสำปะหลังได้ 33,032.318 ตัน และ ณ 31 ก.ค.44 อคส. ขายมันเส้นแล้ว 3 ครั้ง รวม 1,302,658 ตัน คงเหลือ 75,653 ตัน

**3.2 โครงการแทรกแซงตลาดผลิตภัณฑ์มันสำปะหลังเพื่อการส่งออก ปี 2543/44**  
ให้กรมการค้าต่างประเทศจัดสรรให้ อคส. เป็นผู้ทำสัญญารับซื้อมันอัดเม็ดในราคานำตลาด โดยปรับลดปริมาณแทรกแซงเหลือ 232,177 ตัน เพื่อเก็บสต็อกและระบายตามหลักเกณฑ์และวิธีการที่กรมการค้าต่างประเทศกำหนด จากผู้ประกอบการมันอัดเม็ด/ผู้ส่งออกมันอัดเม็ดที่มีโกดังตั้งอยู่ในจังหวัดพระนครศรีอยุธยา ฉะเชิงเทรา และชลบุรี ตามปริมาณและคุณภาพที่กำหนด ระยะเวลาดำเนินการ พฤศจิกายน 2543 - มีนาคม 2544 ระยะเวลาโครงการ พฤศจิกายน 2543 - สิงหาคม 2544 ซึ่งกรมการค้าต่างประเทศได้ออกระเบียบกระทรวงพาณิชย์ว่าด้วยการดำเนินการตามโครงการแทรกแซงตลาดผลิตภัณฑ์มันสำปะหลังเพื่อส่งออก ปี 2543/44 แล้ว

**3.3 โครงการจัดหาสิ่งอำนวยความสะดวกเพื่อพัฒนาคุณภาพมันสำปะหลัง ปี 2543/44**  
วงเงินรวม 123.6 ล้านบาท แยกเป็นเงินหมุนเวียน 120 ล้านบาท เงินจ่ายขาด 3.6 ล้านบาท ให้กรมการค้าภายใน เพื่อจัดสรรให้ลานมันและโรงงานอัดมันเม็ดในจังหวัดที่เป็นแหล่งผลิต กู้เพื่อติดตั้งเครื่องร่อนทำความสะอาดมันสำปะหลัง ในวงเงินรายละไม่เกิน 400,000 บาท โดยผ่านธนาคารกำหนดผ่อนชำระคืนภายใน 5 ปี นับแต่วันกู้ ระยะเวลาปลอดชำระคืนเงินต้นไม่เกิน 1 ปี โดยให้ธนาคารคิดดอกเบี้ยจากผู้เข้าร่วมโครงการร้อยละ 3.5 ต่อปี ระยะเวลาให้การสนับสนุนกู้ยืมเงิน พฤศจิกายน 2543- กันยายน 2544 ระยะเวลาโครงการ พฤศจิกายน 2543 - กันยายน 2549 ขณะนี้กรมการค้าภายในอยู่ระหว่างการออกประกาศขอรับการสนับสนุนเครื่องร่อนทำความสะอาดมันสำปะหลังฯ

**3.4 โครงการรับจำหน่ายผลิตภัณฑ์แปรรูปมันสำปะหลังเพื่อช่วยเหลือเกษตรกร ปี 2543/44**  
โดยให้องค์การคลังสินค้า (อคส.) รับจำหน่ายผลิตภัณฑ์แปรรูปมันสำปะหลัง ได้แก่ กลูโคส กลูโคสไซรับ เด็กซ์โทรสและเด็กซ์โทรสน้ำ จากโรงงานแปรรูปที่เข้าร่วมโครงการ ณ โกดังของโรงงาน ราคารับจำหน่ายร้อยละ 75 ของมูลค่าสินค้า ปริมาณรับจำหน่ายเมื่อคำนวณเป็นหัวมันสดแล้วต้องไม่น้อยกว่า 350,000 ตัน โดยโรงงานต้องรับซื้อหัวมันสดจากเกษตรกร/สถาบันเกษตรกรในพื้นที่จังหวัดระยอง สระแก้ว และ จันทบุรี ในราคาไม่ต่ำกว่า ก.ก.ละ 0.85 บาท (เชื้อแป้ง 25%) ระยะเวลาไถ่ถอน 6 เดือน นับถัดจากวันรับจำหน่าย ระยะเวลาจำหน่าย พฤศจิกายน 2543 - มีนาคม 2544 ระยะเวลาโครงการ พฤศจิกายน 2543 - กันยายน 2544 อคส. ยังไม่ได้ดำเนินการเนื่องจากยังไม่เปิดโครงการเต็ม



3.5 โครงการแปรรูปมันสำปะหลังคุณภาพดีเพื่ออุตสาหกรรมอาหารสัตว์ โดยกรมส่งเสริมสหกรณ์จัดสรรเงินให้สถาบันเกษตรกรเพื่อซื้อเครื่องมือและอุปกรณ์ผลิตมันเส้นสะอาด รวมทั้งฝึกอบรมและถ่ายทอดเทคโนโลยีการใช้มันเส้นเป็นส่วนผสมในอาหารสัตว์แก่เกษตรกร พนักงานสถาบันเกษตรกร และผู้เลี้ยงสัตว์ โดยมีเป้าหมายผลิตมันเส้นคุณภาพ ปีละ 300,000 ตัน ระยะเวลาดำเนินการ ธันวาคม 2543 - พฤษภาคม 2549 ระยะเวลาการให้กู้ยืม มกราคม - พฤษภาคม 2544 ชำระคืนภายใน 5 ปี โดยชำระคืนเงินทุนในสิ้นปีที่ 3 ปีละครั้ง ในอัตราร้อยละ 20, 20 และ 60 ตามลำดับ ทั้งนี้ ต้องคืนเงินภายในพฤษภาคม 2549

3.6 โครงการเชื่อมโยงการซื้อขายมันเส้นเพื่อการเลี้ยงสัตว์และอุตสาหกรรมแปรรูปอื่น ๆ ปี 2543/44 เห็นควรให้กรมการค้าต่างประเทศดำเนินการเพื่อส่งเสริมและขยายการใช้มันสำปะหลัง สำหรับการเลี้ยงสัตว์ภายในและต่างประเทศให้กว้างขวางยิ่งขึ้น โดยเฉพาะตลาดนอกสหภาพยุโรป โดยเบิกจ่ายงบประมาณรายจ่ายประจำปีของกรมการค้าต่างประเทศ หรือขอรับการสนับสนุนจากกองทุนส่งเสริมการค้าระหว่างประเทศ

#### 4. มาตรการแก้ไข ปี 2542/43

คณะกรรมการนโยบายและมาตรการช่วยเหลือเกษตรกร (คชก.) มีมติเมื่อ 22 ตุลาคม 2542 5, 24 มกราคม 21 ธันวาคม 2543 และ 22 มีนาคม 2544 อนุมัติวงเงินให้แทรกแซงตลาดมันสำปะหลัง ดังนี้

1. อนุมัติเงินจ่ายขาด วงเงิน 120 ล้านบาท ให้ธนาคารเพื่อการเกษตรและสหกรณ์การเกษตร (ธ.ก.ส.) เป็นค่าชดเชยดอกเบี้ยและค่าใช้จ่ายดำเนินการ ในการที่ ธ.ก.ส. ให้เกษตรกรกู้ยืมเงินในอัตราไร่ละ 1,400 บาท เป็นวงเงินรวม 3,276 ล้านบาท เพื่อชะลอการขูดมันสำปะหลังไว้ 3 เดือน ดอกเบี้ยร้อยละ 3 ต่อปี ระยะเวลาชำระเงินกู้ถึงตุลาคม 2543 ระยะเวลาดำเนินการ พฤศจิกายน 2542 - มีนาคม 2543 ระยะเวลาโครงการ พฤศจิกายน 2542 - กันยายน 2543

ผลการดำเนินงาน เมื่อสิ้นสุดเวลาดำเนินการ (31 มีนาคม 2543) ได้มีเกษตรกรผู้ปลูกมันสำปะหลังในพื้นที่ 34 จังหวัด รวม 10,752 ราย กู้เงินตามโครงการฯ จาก ธ.ก.ส. 467,551 ล้านบาท และเพียง 15 มกราคม 2544 มีการรับชำระเงินกู้แล้ว 8,049 ราย เป็นเงิน 356.025 ล้านบาท คงเหลือ 2,703 ราย เป็นเงิน 111.526 ล้านบาท

2. อนุมัติเงินจ่ายขาดวงเงินรวม จำนวน 1,497.5 ล้านบาท เพื่อให้ ธ.ก.ส. และ อคส. รับจำหน่ายมันสำปะหลังอัดเม็ด 1.523 ล้านตัน (หรือมันเส้นในจำนวนเดียวกัน) และแป้งมันสำปะหลัง 2.5 หมื่นตัน จากเกษตรกรและสถาบันเกษตรกร ราคารับจำหน่ายเมื่อคำนวณเป็นหัวมันสด (เชื้อแป้ง 25%) ไม่ต่ำกว่า กก.ละ 0.85 บาท แยกเป็นวงเงิน 137.59 ล้านบาท ให้ ธ.ก.ส. เป็นค่าชดเชยดอกเบี้ย และค่าใช้จ่ายดำเนินการ และวงเงิน 1,259.87 ล้านบาท ให้ อคส. เป็นค่าเช่าโกดัง ค่าแปรสภาพ

ค่าแรงงานกรรมการ ฯลฯ และค่าใช้จ่ายดำเนินการ ตามที่จ่ายจริงไม่เกินร้อยละ 2 และค่าใช้จ่ายเหมาจ่าย ร้อยละ 1 รวมเป็นไม่เกินร้อยละ 3 ของวงเงินรับจํานำ ระยะเวลารับจํานำ มกราคม - เมษายน 2543 ระยะเวลาได้ถอน 4 เดือน นับตั้งแต่เดือนที่รับจํานำ ระยะเวลาโครงการ มกราคม 2543 - มีนาคม 2544 และให้ อคส. เป็นผู้จัดจําหน่ายมันสำปะหลังอัดเม็ดและแป้งมันสำปะหลังที่จํานำใบประทวน เมื่อพ้นระยะเวลาได้ถอนและก่อนครบกำหนดได้ถอน โดยวิธีประมูลและตกลงราคา

ผลการดำเนินงาน เมื่อสิ้นสุดระยะเวลา รับจํานำมันสำปะหลังอัดเม็ดได้รวม 1,514 ล้านตัน แป้งมันสำปะหลัง 15,629 ตัน และ อคส. ได้จําหน่ายมันสำปะหลังอัดเม็ดและแป้งมันสำปะหลัง ที่รับจํานำทั้งหมดแล้วตั้งแต่วันที่ 11 ตุลาคม 2543

สรุปการขายมันสำปะหลังอัดเม็ดและแป้งมันสำปะหลังของ อคส.

|                             | มันสำปะหลังอัดเม็ด |                  | แป้งมันสำปะหลัง |                 |
|-----------------------------|--------------------|------------------|-----------------|-----------------|
|                             | ปริมาณ(ตัน)        | มูลค่า(ล้านบาท)  | ปริมาณ (ตัน)    | มูลค่า(ล้านบาท) |
| ประกวดราคาขาย เมื่อ 1 สค.43 | 116,000            | 207.370          | 1,153           | 5.915           |
| ประกวดราคาขาย เมื่อ 5 กย.43 | 74,000             | 121.700          | 4,000           | 16.000          |
| ตกลงราคา เมื่อ 30 สค.43     | 129,700            | 211.170          | -               | -               |
| ตกลงราคา เมื่อ 5 กย.43      | 10,000             | 18.400           | -               | -               |
| ตกลงราคา เมื่อ 11 กย.43     | 2,000              | 3.600            | -               | -               |
| ตกลงราคา เมื่อ 18 กย.43     | 6,000              | 9.600            | -               | -               |
| ตกลงราคา เมื่อ 20 กย.43     | 1,176,167          | 1,765.065        | -               | -               |
| ตกลงราคา เมื่อ 11 ตค.43     |                    |                  | 10,476          | 41.948          |
| <b>รวม</b>                  | <b>1,513,867</b>   | <b>2,336.904</b> | <b>15,629</b>   | <b>63.863</b>   |

3. อนุมัติเงินทุนหมุนเวียนปลอดดอกเบี้ย 100 ล้านบาท ให้กรมการค้าต่างประเทศนำไปให้ อคส. ใช้ดำเนินการรับจํานำแป้งมันสำปะหลังดิบปริมาณ 3,703 ตัน ในราคาตลาด แป้งมันสำปะหลัง สำเร็จรูปและผลิตภัณฑ์.แปรรูปจากแป้งมันสำปะหลัง ปริมาณ 10,065 ตัน ในราคาร้อยละ 85 ของราคาตลาด จากโรงงานแป้งมันสำปะหลังจังหวัดระยอง โดยโรงงานต้องรับซื้อหัวมันสำปะหลังสดจาก เกษตรกร/สถาบันเกษตรกรในพื้นที่อำเภอสอยดาว อำเภอโป่งน้ำร้อน จังหวัดจันทบุรี และอำเภอ วังน้ำเย็น อำเภอวังสมบูรณ์ จังหวัดสระแก้ว ในราคาไม่ต่ำกว่า กก.ละ 0.85 บาท (เชื้อแป้ง 25%)

เพิ่มลดเปอร์เซ็นต์ละ 0.02 บาท ระยะเวลารับจำนำ 22 ธันวาคม 2542 ถึง 30 มิถุนายน 2543 ระยะเวลาไถ่ถอน 6 เดือนนับถัดจากวันที่รับจำนำ ระยะเวลาโครงการ 22 ธันวาคม 2542 - 31 มกราคม 2544

มติ คชก. เมื่อ 22 มีนาคม 2544 อนุมัติให้ขยายระยะเวลาไถ่ถอนเป็นสิ้นสุดมิถุนายน 2544 และระยะเวลาโครงการฯ เป็นสิ้นสุดกันยายน 2544 ทั้งนี้ให้ อคส. ตรวจสอบข้อเท็จจริงว่าผู้เข้าร่วมโครงการมีความสามารถในการส่งออกผลิตภัณฑ์แปรรูปมันสำปะหลังที่จำนำตามโครงการดังกล่าว ไปต่างประเทศได้

ผลการดำเนินงาน อคส. รับจำนำได้ 1) เด็กซ์โทรส 3,055 ตัน 2) กลูโคสไซรัป เกรด 2 150 ตัน 3) เด็กซ์โทรสชนิดน้ำ 600 ตัน ขณะนี้ยังไม่มีไถ่ถอนผลิตภัณฑ์ดังกล่าว

#### 5. สถานการณ์ปัจจุบันและแนวโน้ม

ตลาดต่างประเทศ ราคามันเส้นและมันอัดเม็ดในสูงขึ้นกว่าเดือนมิถุนายน 2544 เนื่องจากผู้ซื้อมีความต้องการซื้อผลิตภัณฑ์มันสำปะหลังอย่างต่อเนื่อง โดยเฉพาะตลาดนอกสหภาพยุโรป เช่น จีน ในขณะที่ตลาดในสหภาพยุโรปไม่คึกคัก เนื่องจาก 1) ราคาผลิตภัณฑ์มันสำปะหลังอยู่ในระดับสูง ทำให้ผู้ใช้ปรับลดการใช้มันสำปะหลังในสูตรอาหารสัตว์ลง 2) ผู้ใช้หันไปใช้ธัญพืชภายในที่เริ่มเก็บเกี่ยวธัญพืชแล้ว และในขณะนี้รัฐบาลได้ขยายมันเส้นในโครงการรับจำนำ ให้แก่ผู้ส่งออกไทย และผู้ซื้อในต่างประเทศเกือบหมดแล้ว ส่วนตลาดแป้งมันสำปะหลังราคาสูงขึ้นกว่าเดือนก่อน และช่วงเดียวกันของปีก่อน เนื่องจากตลาดภายในและต่างประเทศมีความต้องการซื้อเป็นจำนวนมาก สำหรับภาวะการซื้อภายในประเทศ ขณะนี้เป็นช่วงปลายฤดูการผลิต มีฝนตกอย่างต่อเนื่องทั่วภาคอีสาน หัวมันสดเข้าสู่ตลาดน้อย ในขณะที่โรงงานแป้งมันมีความต้องการหัวมันสดอย่างต่อเนื่อง ระดับราคาหัวมันสดปรับตัวสูงขึ้น โดยราคาหัวมันสด (เชื้อแป้ง 25%) ที่เกษตรกรขายได้ (กรกฎาคม 2544) จังหวัดนครราชสีมา กก.ละ 1.30 บาท สูงกว่าเดือนมิถุนายน 2544 ซึ่งมีราคา กก.ละ 1.14 บาท สูงกว่าต้นทุนการผลิตเฉลี่ยทั้งประเทศ ปี 2543/44 ซึ่ง กก.ละ 0.74 บาท สำหรับราคาหัวมันสด (คละ) ที่เกษตรกรขายได้เฉลี่ยทั้งประเทศ (กรกฎาคม 2544) กก.ละ 1.06 บาท สูงกว่าเดือนมิถุนายน 2544 กก.ละ 0.07 บาท

สำนักรักษาเสถียรภาพราคาสินค้าเกษตร  
กรมการค้าภายใน สิงหาคม 2544

## ราคามันสำปะหลังและผลิตภัณฑ์

| รายการ                            | มค.                                                                                                        | กพ.   | มีค.  | เมย.  | พค.   | มิย.  | กค.   | สค.   | กย.  | ตค.  | พย.  | ธค.   | เฉลี่ย |
|-----------------------------------|------------------------------------------------------------------------------------------------------------|-------|-------|-------|-------|-------|-------|-------|------|------|------|-------|--------|
| ราคาหัวมันสดคละที่เกษตรกรขายได้   | ที่มา : สำนักงานเศรษฐกิจการเกษตร                                                                           |       |       |       |       |       |       |       |      |      |      |       |        |
| 2539                              | 1.05                                                                                                       | 1.00  | 1.00  | 0.91  | 0.86  | 0.81  | 0.74  | 0.70  | 0.69 | 0.76 | 0.73 | 0.75  | 0.83   |
| 2540                              | 0.68                                                                                                       | 0.67  | 0.67  | 0.65  | 0.55  | 0.53  | 0.53  | 0.60  | 0.67 | 0.71 | 0.89 | 0.98  | 0.68   |
| 2541                              | 1.08                                                                                                       | 1.29  | 1.55  | 1.65  | 1.67  | 1.68  | 1.84  | 1.47  | 1.27 | 1.01 | 1.12 | 0.94  | 1.38   |
| 2542                              | 0.84                                                                                                       | 0.88  | 0.94  | 0.86  | 0.80  | 0.75  | 0.74  | 0.68  | 0.62 | 0.59 | 0.74 | 0.77  | 0.77   |
| 2543                              | 0.65                                                                                                       | 0.59  | 0.58  | 0.64  | 0.68  | 0.70  | 0.66  | 0.58  | 0.54 | 0.56 | 0.64 | 0.67  | 0.62   |
| 2544                              | 0.67                                                                                                       | 0.66  | 0.68  | 0.69  | 0.83  | 0.99  | 1.06  |       |      |      |      |       |        |
|                                   | ราคาเฉลี่ย 3 ปี 2541-2543 (ตลอดปี) กก.ละ 0.92 บาท ช่วงผลผลิตออกมาก (พย.-มีค.) กก.ละ 0.77 บาท               |       |       |       |       |       |       |       |      |      |      |       |        |
|                                   | ราคาเฉลี่ย 3 ปี 2540-2543 (ตลอดปี) (เว้นปี 2541) กก.ละ 0.69 บาท ช่วงผลผลิตออกมาก (พย.-มีค.) กก.ละ 0.85 บาท |       |       |       |       |       |       |       |      |      |      |       |        |
| ราคาขายส่งตลาดกรุงเทพฯ มันเส้น    | ที่มา : กรมการค้าภายใน                                                                                     |       |       |       |       |       |       |       |      |      |      |       |        |
| 2539                              | 2.96                                                                                                       | 2.83  | 2.71  | 2.67  | 2.84  | 2.87  | 2.67  | 2.60  | 2.53 | 2.31 | 2.25 | 2.24  | 2.62   |
| 2540                              | 2.15                                                                                                       | 2.08  | 1.89  | 1.83  | 1.83  | 1.83  | 1.81  | 1.79  | 1.87 | 2.36 | 2.40 | 2.57  | 2.03   |
| 2541                              | 3.01                                                                                                       | 3.39  | 3.38  | 3.11  | 3.08  | 2.99  | 3.04  | 3.10  | 3.10 | 3.10 | 3.06 | 2.66  | 3.09   |
| 2542                              | 2.49                                                                                                       | 2.53  | 2.58  | 2.59  | 2.67  | 2.68  | 2.36  | 2.21  | 2.18 | 2.19 | 2.27 | 2.26  | 2.42   |
| 2543                              | 1.95                                                                                                       | 1.88  | 1.89  | 1.89  | 1.87  | 1.86  | 1.76  | 1.65  | 1.60 | 1.74 | 1.78 | 1.92  | 1.82   |
| 2544                              | 2.01                                                                                                       | 1.92  | 1.98  | 1.98  | 2.01  | 2.24  | 2.38  |       |      |      |      |       |        |
| ราคาขายส่งตลาดกรุงเทพฯ มันอัดเม็ด | ที่มา : กรมการค้าภายใน                                                                                     |       |       |       |       |       |       |       |      |      |      |       |        |
| 2539                              | 3.19                                                                                                       | 2.93  | 2.93  | 2.93  | 3.01  | 3.05  | 2.95  | 2.95  | 2.95 | 2.47 | 2.47 | 2.50  | 2.86   |
| 2540                              | 2.30                                                                                                       | 2.24  | 2.08  | 2.03  | 2.03  | 2.03  | 2.01  | 1.99  | 2.13 | 2.49 | 2.55 | 2.73  | 2.22   |
| 2541                              | 3.18                                                                                                       | 3.69  | 3.63  | 3.30  | 3.25  | 3.11  | 3.15  | 3.30  | 3.30 | 3.30 | 3.29 | 2.84  | 3.28   |
| 2542                              | 2.66                                                                                                       | 2.71  | 2.75  | 2.76  | 2.80  | 2.80  | 2.60  | 2.48  | 2.45 | 2.48 | 2.53 | 2.49  | 2.63   |
| 2543                              | 2.15                                                                                                       | 2.08  | 2.09  | 2.09  | 2.08  | 2.08  | 1.99  | 1.85  | 1.76 | 1.83 |      |       | 2.00   |
| 2544                              | 2.13                                                                                                       | 2.09  | 2.03  | 2.07  | 2.13  | 2.33  | 2.33  |       |      |      |      |       |        |
| ราคาขายส่งตลาดกรุงเทพฯ แป้งมัน    | ที่มา : กรมการค้าภายใน                                                                                     |       |       |       |       |       |       |       |      |      |      |       |        |
| 2539                              | 7.98                                                                                                       | 6.82  | 6.82  | 6.82  | 6.91  | 6.95  | 6.87  | 5.84  | 5.84 | 5.70 | 5.70 | 5.95  | 6.52   |
| 2540                              | 6.47                                                                                                       | 6.47  | 6.34  | 5.46  | 5.45  | 5.45  | 5.45  | 5.77  | 6.75 | 7.23 | 7.23 | 8.14  | 6.35   |
| 2541                              | 9.39                                                                                                       | 11.53 | 12.53 | 12.17 | 12.17 | 12.78 | 12.73 | 11.21 | 9.50 | 8.25 | 8.25 | 7.63  | 10.68  |
| 2542                              | 6.92                                                                                                       | 6.72  | 6.34  | 6.34  | 6.34  | 5.80  | 5.44  | 5.38  | 5.27 | 5.27 | 5.31 | 5.43  | 5.88   |
| 2543                              | 5.38                                                                                                       | 5.15  | 5.12  | 5.33  | 5.33  | 5.24  | 5.17  | 5.17  | 5.14 | 4.89 | 5.14 | 5.72  | 5.23   |
| 2544                              | 5.83                                                                                                       | 6.17  | 6.17  | 6.30  | 6.84  | 7.21  | 8.41  |       |      |      |      |       |        |
| ราคาส่งออก เอฟ.ไอ.บี.มันอัดเม็ด   | ที่มา : สมาคมการค้ามันสำปะหลังไทย                                                                          |       |       |       |       |       |       |       |      |      |      |       |        |
| 2539                              | 3.53                                                                                                       | 3.14  | 3.25  | 3.28  | 3.37  | 3.30  | 3.23  | 3.03  | 3.04 | 2.73 | 2.70 | 2.58  | 3.10   |
| 2540                              | 2.48                                                                                                       | 2.36  | 2.21  | 2.11  | 2.15  | 2.11  | 2.11  | 2.23  | 2.67 | 2.76 | 2.88 | 3.37  | 2.45   |
| 2541                              | 3.95                                                                                                       | 3.57  | 3.19  | 3.17  | 3.10  | 3.29  | 3.35  | 3.38  | 3.37 | 3.20 | 3.14 | 3.02  | 3.31   |
| 2542                              | 2.85                                                                                                       | 2.96  | 2.72  | 2.98  | 3.09  | 3.12  | 2.72  | 2.79  | 2.83 | 2.87 | 2.72 | 2.68  | 2.86   |
| 2543                              | 2.32                                                                                                       | 2.35  | 2.23  | 2.26  | 2.22  | 2.22  | 2.18  | 2.06  | 2.00 | 2.02 | 2.07 | 2.22  | 2.18   |
| 2544                              | 2.40                                                                                                       | 2.26  | 2.22  | 2.38  | 2.50  | 2.65  |       |       |      |      |      |       |        |
| ราคาส่งออก เอฟ.ไอ.บี.แป้งมัน      | ที่มา : สมาคมการค้ามันสำปะหลังไทย                                                                          |       |       |       |       |       |       |       |      |      |      |       |        |
| 2539                              | 8.18                                                                                                       | 8.04  | 7.78  | 7.81  | 7.79  | 7.83  | 7.57  | 7.05  | 6.82 | 6.47 | 6.47 | 6.84  | 7.39   |
| 2540                              | 6.47                                                                                                       | 6.46  | 6.46  | 6.49  | 8.05  | 6.29  | 6.82  | 7.73  | 8.64 | 9.50 | 9.94 | 11.45 | 7.86   |
| 2541                              | 12.82                                                                                                      | 13.76 | 13.30 | 12.93 | 12.79 | 13.56 | 12.87 | 10.93 | 8.75 | 8.14 | 7.97 | 7.38  | 11.27  |
| 2542                              | 7.27                                                                                                       | 7.30  | 7.47  | 7.83  | 7.27  | 7.35  | 6.09  | 6.09  | 6.39 | 6.29 | 6.18 | 6.28  | 6.82   |
| 2543                              | 6.13                                                                                                       | 5.91  | 5.94  | 6.16  | 6.39  | 6.32  | 6.41  | 6.41  | 6.18 | 6.44 | 6.53 | 6.65  | 6.29   |
| 2544                              | 6.66                                                                                                       | 6.58  | 7.32  | 7.74  | 8.06  | 8.34  |       |       |      |      |      |       |        |

## ยางพารา

| 1. ผลผลิตและความต้องการใช้ |           | ปี 2540              | ปี 2541 | ปี 2542 | ปี 2543 | ปี 2544 |
|----------------------------|-----------|----------------------|---------|---------|---------|---------|
|                            |           | (เบื้องต้นประมาณการ) |         |         |         |         |
| ผลผลิตโลก                  | (ล้านตัน) | 6.39                 | 6.69    | 6.77    | 6.79    | 6.80    |
| การใช้ของโลก               | (ล้านตัน) | 6.46                 | 6.55    | 6.68    | 7.16    | 7.20    |
| ผลผลิตไทย                  | (ล้านตัน) | 2.17                 | 2.16    | 2.19    | 2.38    | 2.42    |
| การใช้ภายในประเทศ          | (ล้านตัน) | 0.18                 | 0.18    | 0.26    | 0.23    | 0.25    |
| ปริมาณส่งออก               | (ล้านตัน) | 1.91                 | 2.00    | 2.03    | 2.54    | 2.60    |
| มูลค่าส่งออก               | (ล้านบาท) | 57,345               | 55,542  | 43,965  | 60,741  | 60,800  |

ที่มา : IRSG , สถาบันวิจัยยาง, กรมศุลกากร

|                                                   |  |              |              |              |              |              |
|---------------------------------------------------|--|--------------|--------------|--------------|--------------|--------------|
| <b>2. ต้นทุน</b> (บาท/กก.)                        |  | <b>22.09</b> | <b>23.35</b> | <b>19.80</b> | <b>20.14</b> | <b>19.14</b> |
| <b>3. ราคา</b> (บาท/กก.)                          |  |              |              |              |              |              |
| -ยางแผ่นดิบชั้น 3 ที่เกษตรกรขายได้                |  | 23.67        | 23.34        | 17.93        | 21.44        | 24.34        |
| -ยางแผ่นรมควันชั้น 3 (เอฟ.โอ. บี.ทำเรือกรุงเทพฯ)  |  | 30.35        | 29.79        | 23.63        | 26.71        | 27.28        |
| -ยางแผ่นรมควันชั้น 3 ซื่อขายล่วงหน้า ตลาดสิงคโปร์ |  | 30.24        | 29.75        | 23.27        | 26.57        | 26.78        |

### 4. สภาพปัญหา/สาเหตุ

ได้เกิดปัญหาราคายางพาราตกต่ำอย่างต่อเนื่อง นับตั้งแต่ กรกฎาคม 2539 เป็นต้นมา จนถึงปัจจุบัน สาเหตุเนื่องจาก

1) ประเทศผู้ผลิตยางรายใหญ่ของโลก คือ ไทย อินโดนีเซีย และมาเลเซีย ต่างประสบวิกฤติทางการเงินและบางประเทศเสนอขายยางในราคาต่ำ

2) ประเทศคู่ค้าที่สำคัญ คือ ญี่ปุ่น จีน และเกาหลี ก็ประสบวิกฤติทางการเงินด้วย ความต้องการใช้จึงลดลงโดยเฉพาะในอุตสาหกรรมยานยนต์

3) องค์การยางธรรมชาติระหว่างประเทศ (INRO) มิได้มีบทบาทในการรักษาเสถียรภาพราคายางตลาดโลกเช่นที่ผ่านมา

### 5. มาตรการแก้ไขปัญหา

5.1 คณะรัฐมนตรีได้มีมติในการประชุมเมื่อวันที่ 27 มิถุนายน 2543 อนุมัติให้ องค์การสวนยาง (อ.ส.ย.) ดำเนินการตามมาตรการโครงการแทรกแซงตลาดยางพาราต่อไป โดยได้อนุมัติวงเงิน 8,000 ล้านบาท ใช้หมุนเวียนในการดำเนินโครงการแทรกแซงตลาดยางพารา

5.2 วิธีดำเนินการช่วยเหลือเกษตรกรชาวสวนยาง

(1) จัดทะเบียนผู้ปลูกยาง เกษตรกรที่นำยางไปจำหน่ายต้องมีบัตรที่ทางราชการออกให้ โดยให้เกษตรกรนำยางไปจำหน่าย ณ จุดแทรกแซงที่เป็นนิติบุคคล เช่น กลุ่มเกษตรกร สหกรณ์ การเกษตร สำนักงานกองทุนการทำสวนยาง ฯลฯ ไม่เกินวันละ 100 กก. (คนละ 2 กก.ต่อไร่ต่อวัน )

(2) กระทรวงเกษตรฯ โดยคณะกรรมการกำหนดราคายางได้กำหนดราคายางแผ่นดิบ ณ จุดแทรกแซง เพื่อใช้เป็นราคาซื้อขายจากเกษตรกรรายย่อย คือ ยางแผ่นดิบคุณภาพ 1 กก.ละ 24.65 บาท คุณภาพ 2 กก.ละ 24.35 บาท คุณภาพ 3 กก.ละ 24.00 บาท และ คุณภาพ 4 (ความชื้นไม่เกิน 6%) กก.ละ 23.00 บาท

6. สถานการณ์ปัจจุบัน

ผลผลิตยางในช่วงเดือนนี้ออกสู่ตลาดน้อย เนื่องจากเป็นช่วงฝนตกในแหล่งผลิตภาคใต้ เกษตรกรกรีดยางออกสู่ตลาดลดลง ราคายางแผ่นดิบคุณภาพ 3 ที่เกษตรกรจำหน่ายได้อยู่ระหว่าง กก.ละ 23.00-25.00 บาท อยู่ในระดับสูงกว่าเดือนที่ผ่านมา กก.ละ 2 บาท ซึ่งจำหน่ายได้เฉลี่ย กก. ละ 22.00 - 23.00 บาท

.....

สำนักวิชาเสถียรภาพราคาสินค้าเกษตร  
กรมการค้าภายใน  
สิงหาคม 2544  
D::R-A F:รายงานยาง

| ปี                                                                 | มค.   | กพ.   | มีค.  | เมย.  | พค.   | มิย.  | กค.   | สค.                              | กย.   | ตค.   | พย.   | ธค.   | เฉลี่ย |
|--------------------------------------------------------------------|-------|-------|-------|-------|-------|-------|-------|----------------------------------|-------|-------|-------|-------|--------|
| 1.ราคายางแผ่นดิบชั้น 3 ที่เกษตรกรขายได้                            |       |       |       |       |       |       |       | ที่มา : สำนักงานเศรษฐกิจการเกษตร |       |       |       |       |        |
| ปี 2538                                                            | 32.29 | 35.57 | 37.97 | 36.98 | 35.17 | 29.97 | 26.29 | 25.13                            | 28.44 | 29.66 | 32.19 | 31.97 | 31.80  |
| ปี 2539                                                            | 30.19 | 30.17 | 32.35 | 29.37 | 29.50 | 30.48 | 26.89 | 25.09                            | 25.18 | 24.93 | 25.33 | 25.58 | 27.92  |
| ปี 2540                                                            | 25.13 | 24.08 | 25.02 | 24.27 | 22.08 | 23.68 | 21.63 | 22.00                            | 23.95 | 26.22 | 24.03 | 21.98 | 23.67  |
| ปี 2541                                                            | 23.24 | 29.89 | 25.05 | 22.34 | 23.86 | 24.98 | 24.92 | 22.38                            | 21.54 | 23.27 | 21.60 | 17.00 | 23.34  |
| ปี 2542                                                            | 20.00 | 18.30 | 17.00 | 16.34 | 16.91 | 18.22 | 14.65 | 15.43                            | 17.06 | 19.63 | 22.23 | 19.40 | 17.93  |
| ปี 2543                                                            | 18.71 | 22.48 | 20.57 | 21.31 | 21.83 | 20.73 | 20.53 | 21.56                            | 22.39 | 22.98 | 22.32 | 21.91 | 21.44  |
| ปี 2544                                                            | 21.75 | 21.91 | 20.72 | 21.86 | 23.27 | 24.38 | 23.19 |                                  |       |       |       |       |        |
| 2. ราคายางแผ่นดิบชั้น 3 (แห้ง 100%) ตลาดหาดใหญ่                    |       |       |       |       |       |       |       | ที่มา : สถาบันวิจัยยาง           |       |       |       |       |        |
| ปี 2538                                                            | 34.77 | 37.77 | 40.67 | 40.39 | 37.13 | 32.42 | 28.23 | 27.87                            | 31.36 | 32.25 | 35.57 | 34.90 | 34.44  |
| ปี 2539                                                            | 32.44 | 33.83 | 34.35 | 32.27 | 34.32 | 32.55 | 29.35 | 27.22                            | 27.97 | 27.47 | 27.82 | 28.15 | 30.65  |
| ปี 2540                                                            | 27.16 | 27.02 | 27.93 | 27.53 | 28.57 | 28.94 | 28.14 | 27.38                            | 27.84 | 27.97 | 25.33 | 23.08 | 27.24  |
| ปี 2541                                                            | 27.99 | 30.92 | 26.48 | 26.56 | 26.96 | 27.37 | 27.18 | 24.22                            | 24.70 | 24.86 | 22.04 | 19.05 | 25.69  |
| ปี 2542                                                            | 20.79 | 19.77 | 18.99 | 18.33 | 19.26 | 19.40 | 16.89 | 16.81                            | 19.57 | 21.68 | 24.48 | 21.22 | 19.77  |
| ปี 2543                                                            | 21.20 | 24.12 | 22.54 | 23.47 | 23.69 | 22.97 | 22.36 | 23.77                            | 24.16 | 25.05 | 24.12 | 23.69 | 23.43  |
| ปี 2544                                                            | 23.53 | 23.48 | 22.37 | 24.11 | 25.54 | 27.15 | 23.92 |                                  |       |       |       |       |        |
| 3. ราคาส่งออกยางแผ่นรมควันชั้น 3 (เอฟ.ไอ.บี) ทำเรือกรุงเทพ         |       |       |       |       |       |       |       | ที่มา : สถาบันวิจัยยาง           |       |       |       |       |        |
| ปี 2538                                                            | 40.19 | 43.56 | 45.01 | 44.76 | 42.52 | 37.36 | 32.40 | 31.80                            | 34.19 | 35.82 | 40.46 | 40.11 | 39.02  |
| ปี 2539                                                            | 38.64 | 39.44 | 39.15 | 36.15 | 37.45 | 36.54 | 33.2  | 31.93                            | 32.24 | 31.28 | 31.78 | 31.65 | 34.95  |
| ปี 2540                                                            | 31.38 | 31.72 | 32.12 | 30.31 | 29.89 | 29.17 | 27.28 | 28.84                            | 30.5  | 31.6  | 31.06 | 28.96 | 30.24  |
| ปี 2541                                                            | 33.41 | 36.11 | 30.59 | 29.49 | 30.14 | 30.32 | 30.07 | 27.53                            | 27.37 | 27.95 | 25.91 | 23.32 | 29.35  |
| ปี 2542                                                            | 24.31 | 24.30 | 23.30 | 22.38 | 22.13 | 22.51 | 20.97 | 20.88                            | 22.72 | 25.12 | 28.05 | 25.29 | 23.50  |
| ปี 2543                                                            | 23.89 | 27.67 | 26.04 | 26.33 | 26.58 | 25.71 | 25.99 | 27.15                            | 27.22 | 28.61 | 27.98 | 27.35 | 26.71  |
| ปี 2544                                                            | 26.21 | 25.79 | 25.45 | 26.07 | 27.09 | 27.30 | 27.64 |                                  |       |       |       |       |        |
| 4. ราคาส่งออกยางแผ่นรมควันชั้น 3 ตลาดมาเลเซีย (เอฟ.ไอ.บี)          |       |       |       |       |       |       |       | ที่มา : สถาบันวิจัยยาง           |       |       |       |       |        |
| ปี 2538                                                            | 40.28 | 43.35 | 43.78 | 44.24 | 41.45 | 37.07 | 32.41 | 31.45                            | 33.06 | 34.64 | 39.65 | 39.36 | 38.40  |
| ปี 2539                                                            | 37.69 | 37.44 | 37.60 | 35.68 | 36.27 | 36.04 | 32.91 | 31.68                            | 31.86 | 30.42 | 31.57 | 31.18 | 34.20  |
| ปี 2540                                                            | 30.77 | 30.82 | 31.15 | 29.38 | 28.07 | 28.08 | 27.07 | 28.95                            | 30.83 | 31.45 | 31.64 | 29.69 | 29.83  |
| ปี 2541                                                            | 32.77 | 34.25 | 29.83 | 29.10 | 29.43 | 28.48 | 28.05 | 26.12                            | 26.48 | 26.59 | 24.98 | 22.41 | 28.21  |
| ปี 2542                                                            | 24.31 | 23.22 | 22.11 | 20.77 | 20.66 | 20.54 | 19.56 | 19.78                            | 22.18 | 24.07 | 27.01 | 24.80 | 22.42  |
| ปี 2543                                                            | 23.02 | 26.60 | 25.61 | 25.93 | 26.92 | 26.01 | 25.46 | 27.29                            | 26.94 | 28.05 | 27.80 | 28.03 | 26.47  |
| ปี 2544                                                            | 27.53 | 26.34 | 24.24 | 25.63 | 26.99 | 27.37 | 26.05 | 25.97                            |       |       |       |       |        |
| 5. ราคายางแผ่นรมควัน 3 ตลาดสิงคโปร์ (เอฟ.ไอ.บี)                    |       |       |       |       |       |       |       | ที่มา : สถาบันวิจัยยาง           |       |       |       |       |        |
| ปี 2538                                                            | 41.31 | 43.82 | 45.37 | 44.98 | 42.67 | 37.58 | 33.01 | 32.08                            | 33.92 | 35.89 | 40.30 | 39.77 | 39.23  |
| ปี 2539                                                            | 38.58 | 39.42 | 39.01 | 34.84 | 38.11 | 36.60 | 33.31 | 32.49                            | 32.34 | 31.30 | 31.84 | 31.53 | 34.95  |
| ปี 2540                                                            | 31.09 | 31.13 | 31.23 | 29.26 | 28.63 | 28.07 | 26.80 | 29.45                            | 31.46 | 32.02 | 30.47 | 28.56 | 29.85  |
| ปี 2541                                                            | 33.29 | 35.54 | 29.35 | 29.18 | 29.97 | 29.66 | 29.63 | 26.43                            | 27.62 | 27.85 | 26.61 | 22.96 | 29.01  |
| ปี 2542                                                            | 24.65 | 24.35 | 22.78 | 21.72 | 22.27 | 22.33 | 20.60 | 20.73                            | 22.67 | 25.42 | 27.58 | 24.58 | 23.31  |
| ปี 2543                                                            | 24.01 | 27.95 | 25.70 | 26.31 | 26.35 | 26.07 | 26.47 | 27.63                            | 27.73 | 28.97 | 28.36 | 27.82 | 26.95  |
| ปี 2544                                                            | 26.18 | 25.38 | 24.49 | 26.00 | 27.62 | 28.56 | 27.86 |                                  |       |       |       |       |        |
| 6. ราคายางแผ่นดิบรมควันชั้น 3 ซ้อนขายล่วงหน้า 1 เดือน ตลาดสิงคโปร์ |       |       |       |       |       |       |       |                                  |       |       |       |       |        |
| ปี 2538                                                            | 41.42 | 43.49 | 45.62 | 44.92 | 42.61 | 37.63 | 32.78 | 32.31                            | 34.20 | 36.20 | 40.70 | 40.05 | 39.33  |
| ปี 2539                                                            | 38.90 | 39.86 | 39.08 | 36.78 | 38.26 | 36.50 | 33.22 | 32.13                            | 32.17 | 31.37 | 31.87 | 31.58 | 35.14  |
| ปี 2540                                                            | 31.18 | 31.32 | 31.42 | 29.12 | 27.52 | 28.16 | 27.31 | 29.85                            | 32.00 | 32.37 | 30.75 | 28.73 | 29.98  |
| ปี 2541                                                            | 33.27 | 35.63 | 29.61 | 28.95 | 30.27 | 29.79 | 30.03 | 26.89                            | 27.59 | 27.78 | 25.28 | 23.05 | 29.01  |
| ปี 2542                                                            | 24.70 | 24.37 | 22.51 | 21.55 | 22.06 | 22.68 | 20.57 | 20.67                            | 22.44 | 25.28 | 27.50 | 24.58 | 23.24  |
| ปี 2543                                                            | 23.93 | 28.34 | 25.58 | 26.17 | 26.16 | 25.43 | 26.47 | 26.79                            | 27.05 | 28.47 | 27.60 | 26.87 | 26.57  |
| ปี 2544                                                            | 26.79 | 25.27 | 25.50 | 26.08 | 27.39 | 28.78 | 28.09 | 27.49                            |       |       |       |       |        |
| 7. ราคาน้ำยางดิบ                                                   |       |       |       |       |       |       |       | ที่มา : สำนักงานเศรษฐกิจการเกษตร |       |       |       |       |        |
| ปี 2539                                                            | 31.88 | 32.74 | 35.54 | 35.10 | 31.63 | 32.00 | 27.50 | 26.59                            | 27.50 | 25.65 | 25.65 | 25.50 | 29.77  |
| ปี 2540                                                            | 25.32 | 25.25 | 26.15 | 26.50 | 24.24 | 23.75 | 21.20 | 23.95                            | 23.50 | 24.50 | 25.60 | 25.48 | 24.62  |
| ปี 2541                                                            | 26.00 | 30.00 | 26.00 | 25.00 | 26.00 | 26.00 | 25.00 | 23.00                            | 20.00 | 22.20 | 21.00 | 18.00 | 24.02  |
| ปี 2542                                                            | 19.50 | 18.00 | 17.00 | 16.44 | 17.30 | 17.30 | 14.15 | 14.50                            | 15.00 | 17.83 | 20.93 | 19.20 | 17.26  |
| ปี 2543                                                            | 17.35 | 20.55 | 21.72 | 21.83 | 22.38 | 21.46 | 19.43 | 19.44                            | 20.45 | 20.64 | 20.95 | 19.95 | 20.51  |
| ปี 2544                                                            | 19.46 | 20.87 | 20.54 | 20.89 | 21.07 | 21.99 | 22.25 |                                  |       |       |       |       |        |

## กาแฟ

## 1. ผลผลิตและความต้องการใช้

|                               | 2541/42 | 2542/43<br>(เบื้องต้น) | 2543/44<br>(ประมาณการ) | การเปลี่ยนแปลง (%) |
|-------------------------------|---------|------------------------|------------------------|--------------------|
| (1) ผลผลิตโลก (ล้านตัน)       | 6.52    | 6.84                   | 6.90                   | 0.87               |
| (2) ผลผลิตไทย (ตัน)           | 54,900  | 80,300                 | 85,000                 | 5.85               |
| (3) ความต้องการใช้ภายใน (ตัน) | 28,000  | 30,000                 | 30,000                 | -                  |
| (4) ปริมาณการส่งออก (ตัน)     | 29,600  | 59,400                 | 55,000                 | -7.40              |
| (5) มูลค่าการส่งออก (ล้านบาท) | 1,330   | 1,700                  | 1,200                  | -29.41             |

หมายเหตุ (1) ปริมาณผลผลิตโลก กระทรวงเกษตรฯ สหรัฐฯ

(2) ปริมาณผลผลิตของไทย สำนักงานเศรษฐกิจการเกษตร กระทรวงเกษตรฯ

(3) ความต้องการใช้ภายในประเทศ สอบถามโรงงานผู้ผลิตกาแฟสำเร็จรูปและกาแฟคั่วบด

(4) ปริมาณส่งออก กรมการค้าต่างประเทศและผลผลิตหักความต้องการใช้ภายในประเทศ

## 2. ต้นทุนการผลิต (บาท/กก.)

|  |       |       |       |      |
|--|-------|-------|-------|------|
|  | 32.94 | 32.61 | 30.47 | 3.57 |
|--|-------|-------|-------|------|

## 3. ราคา (บาท/กก.)

ช่วงผลผลิตออก พย.-เมย.

ราคาเกษตรกรรายได้

|  |       |       |       |       |
|--|-------|-------|-------|-------|
|  | 50.37 | 27.97 | 31.50 | 12.12 |
|--|-------|-------|-------|-------|

ราคาจากผู้ส่งออกรับซื้อ ณ ตลาด

|  |       |       |   |   |
|--|-------|-------|---|---|
|  | 55.85 | 33.01 | - | - |
|--|-------|-------|---|---|

กรุงเทพฯ

## 4. สภาพปัญหา/สาเหตุ

ผลผลิตกาแฟของไทยประมาณร้อยละ 35 ใช้ภายในประเทศ เพื่อผลิตกาแฟสำเร็จรูปและกาแฟคั่วบด ผลผลิตอีกร้อยละ 65 ส่งออกไปจำหน่ายต่างประเทศ ดังนั้น ราคาเมล็ดกาแฟที่เกษตรกรจำหน่ายได้จึงเคลื่อนไหวตามราคาตลาดโลก คือ ราคาเมล็ดกาแฟพันธุ์โรบัสต้า ที่ซื้อขายล่วงหน้าตลาดลอนดอน ซึ่งได้เกิดปัญหาหาราคาเมล็ดกาแฟโลกตกต่ำต่อเนื่องจากปีที่แล้ว

## 5. การแก้ไขปัญหา/การแทรกแซงตลาด

5.1 อคส. รับซื้อเมล็ดกาแฟจากเกษตรกรในราคาเป้าหมายนำ กก.ละ 32 บาท แล้วขายให้ผู้ส่งออกทันทีในราคาเดียวกัน ปริมาณ 44,600 ตัน โดย คชก. ขดเซยส่วนต่างระหว่างราคาเป้าหมายนำกับราคาตามกลไกตลาดที่คำนวณได้จากราคาตลาดโลก ไม่เกิน กก.ละ 13.52 บาท ใช้เงิน คชก. (จ่ายขาด) 611.03 ล้านบาท ระยะเวลารับซื้อ พฤศจิกายน 2543 - เมษายน 2544



5.2 อคส. รับซื้อเมล็ดกาแฟจากเกษตรกร กก.ละ 32.00 บาท แล้วจำหน่ายให้ผู้ส่งออกทันที กก.ละ 18.48 บาท ปริมาณ 10,260 ตัน โดยใช้เงินจากกองทุนส่งเสริมการค้าระหว่างประเทศในส่วนค่าธรรมเนียมพิเศษเมล็ดกาแฟ 140 ล้านบาท

5.3 กระทรวงพาณิชย์ได้ขอความร่วมมือผู้ผลิตกาแฟสำเร็จรูปและกาแฟคั่วบด ซึ่งมีความต้องการใช้เมล็ดกาแฟในปีนี้อยู่ประมาณ 30,000 ตัน ให้รับซื้อเมล็ดกาแฟจากเกษตรกรในราคาไม่ต่ำกว่าที่ อคส. รับซื้อ คือ กก.ละ 32.00 บาท

## 6. การดำเนินการ

6.1 จัดสรรปริมาณเมล็ดกาแฟแก่ผู้ส่งออกที่ขอเข้าร่วมโครงการรับซื้อเมล็ดกาแฟจาก อคส. 55,000 ตัน ดังนี้

- (1) 40,000 ตัน ตามประวัติการส่งออกย้อนหลัง 3 ปี
- (2) 4,600 ตัน แก่ผู้ส่งออกรายใหม่
- (3) 10,400 ตัน (ภายหลังลดลงเหลือ 10,240 ตัน) จัดสรรให้ผู้ส่งออกทุกรายที่เข้าร่วมโครงการเดิม (44,600 ตัน) ที่ยื่นขอเข้าร่วมโครงการ โดยร้อยละ 60 จัดสรรตามสัดส่วนที่ได้รับการจัดสรรเดิมและร้อยละ 40 จัดสรรตามสัดส่วนของปริมาณที่ได้รับซื้อไว้แล้ว

6.2 จัดสรรปริมาณเมล็ดกาแฟ เป็นปริมาณ 55,000 ตัน ให้จังหวัดที่เป็นแหล่งผลิตตามสัดส่วนผลผลิตของแต่ละจังหวัด โดยใช้ข้อมูลสำนักงานเศรษฐกิจการเกษตร เพื่อจัดสรรให้เกษตรกรนำไปจำหน่ายกับ อคส. ซึ่งสำรองให้จังหวัดอื่น ๆ (จ.ประจวบฯ และ จ.อุดรธานี) 1,000 ตัน ดังนี้

|                     |         |            |            |
|---------------------|---------|------------|------------|
| (1) จ.ชุมพร         | 57.53 % | เป็นปริมาณ | 31,066 ตัน |
| (2) จ.ระนอง         | 17.47 % | เป็นปริมาณ | 9,434 ตัน  |
| (3) จ.สุราษฎร์ธานี  | 13.03 % | เป็นปริมาณ | 7,036 ตัน  |
| (4) จ.กระบี่        | 6.48 %  | เป็นปริมาณ | 3,499 ตัน  |
| (5) จ.นครศรีธรรมราช | 4.23 %  | เป็นปริมาณ | 2,284 ตัน  |
| (6) จ.พังงา         | 0.63 %  | เป็นปริมาณ | 340 ตัน    |
| (7) อื่น ๆ          | 0.63%   | เป็นปริมาณ | 340 ตัน    |

## 6.3 ผลดำเนินการ

(1) อคส. ได้ดำเนินการรับซื้อเมล็ดกาแฟจากเกษตรกร โดยเปิดจุดรับซื้อในเขตจังหวัดชุมพร ระนอง สุราษฎร์ธานี นครศรีธรรมราช กระบี่ และพังงา รวมทั้งในกรุงเทพมหานคร

สมุทรปราการ และสมุทรสาคร ปริมาณรับซื้อตั้งแต่วันที่ 6 ธันวาคม 2543 จนถึงวันที่ 30 เมษายน 2544 รวมทั้งสิ้น 54,761.399 ตัน คิดเป็นร้อยละ 99.6 ของเป้าหมายปริมาณรับซื้อ 55,000 ตัน

(2) ผู้ผลิตกาแฟสำเร็จรูปฯ ได้ให้ความร่วมมือรับซื้อเมล็ดกาแฟจากเกษตรกร ในราคา กก.ละ 33.00 - 35.00 บาท ซึ่งรับซื้อรวมทั้งสิ้นประมาณ 30,000 ตัน

#### 7. สถานการณ์ปัจจุบัน

ปัจจุบันเกษตรกรเก็บเกี่ยวและจำหน่ายผลผลิตออกสู่ตลาดเสร็จสิ้นแล้ว และราคาเมล็ดกาแฟ ตลาดโลกเคลื่อนไหวลดต่ำลงเหลือตันละ 511 ดอลลาร์สหรัฐ (2 สิงหาคม 2544) ต่ำกว่า ในช่วงกำหนดมาตรการแทรกแซงตลาด (13 - 26 กันยายน 2543) ซึ่งมีราคาตันละ 808.57 ดอลลาร์สหรัฐ ลดลงตันละ 297.57 ดอลลาร์สหรัฐ หรือคิดเป็นร้อยละ 33.58

-----  
สำนักวิชาเสถียรภาพราคาสินค้าเกษตร  
กรมการค้าภายใน  
สิงหาคม 2544

F:\ภาพ D:\กรมการค้า

## ราคาเมล็ดกาแฟ

24 ธค.43

|                                                                                    | ตค.   | พย.   | ธค.   | มค.   | กพ.   | มีค.  | เมย.  | พค.   | มิย.  | กค.   | สค.   | กย.   | เฉลี่ย |
|------------------------------------------------------------------------------------|-------|-------|-------|-------|-------|-------|-------|-------|-------|-------|-------|-------|--------|
| <b>ราคาที่เกษตรกรขายได้</b>                                                        |       |       |       |       |       |       |       |       |       |       |       |       |        |
| 2537/38                                                                            |       |       | 48.31 | 51.67 | 55.09 | 63.15 |       |       |       |       |       |       | 54.56  |
| 2538/39                                                                            | 38.00 | 35.69 | 36.49 | 45.29 | 39.51 | 38.59 | 41.25 |       |       |       |       |       | 39.26  |
| 2539/40                                                                            | 24.50 | 24.50 | 28.88 | 32.07 | 31.75 | 30.00 |       |       |       |       |       |       | 28.62  |
| 2540/41                                                                            |       |       | 47.33 | 71.25 | 71.58 | 60.18 | 59.94 |       |       |       |       |       | 62.06  |
| 2541/42                                                                            |       |       | 49.98 | 56.93 | 57.17 | 44.46 | 43.00 |       |       |       |       |       | 50.31  |
| 2542/43                                                                            | 32.50 | 32.77 | 32.15 | 29.10 | 27.21 | 20.57 | 21.50 |       |       |       |       |       | 27.97  |
| 2543/44                                                                            | 18.50 | 31.43 | 31.24 | 31.35 | 31.03 | 31.46 |       |       |       |       |       |       | 29.17  |
| ที่มา : สำนักงานเศรษฐกิจการเกษตร                                                   |       |       |       |       |       |       |       |       |       |       |       |       |        |
| <b>ขายส่งตลาดกรุงเทพฯ</b>                                                          |       |       |       |       |       |       |       |       |       |       |       |       |        |
| 2537/38                                                                            | 67.60 | 54.75 | 56.17 | 58.27 | 65.97 |       |       |       |       |       |       |       | 60.55  |
| 2538/39                                                                            | 38.00 | 38.00 | 38.97 | 45.20 | 40.60 | 41.50 |       |       |       |       |       |       | 40.38  |
| 2539/40                                                                            |       |       | 30.00 | 35.79 | 30.00 |       |       |       |       |       |       |       | 31.93  |
| 2540/41                                                                            |       |       | 74.84 | 65.50 | 62.00 |       |       |       |       |       |       |       | 67.45  |
| 2541/42                                                                            |       |       | 60.00 | 58.40 | 49.14 |       |       |       |       |       |       |       | 55.85  |
| 2542/43                                                                            | 36.25 | 35.50 | 32.30 | 30.50 | 30.50 |       |       |       |       |       |       |       | 33.01  |
| 2543/44                                                                            | -     | -     | -     | -     | -     | -     | -     |       |       |       |       |       |        |
| ที่มา : กรมการค้าภายใน                                                             |       |       |       |       |       |       |       |       |       |       |       |       |        |
| <b>ราคาส่งออก FOB ไปประเทศในภาคี</b>                                               |       |       |       |       |       |       |       |       |       |       |       |       |        |
| 2537/38                                                                            | 81.04 | 70.48 | 61.13 | 59.36 | 62.18 | 67.10 | 59.45 | 60.03 | 61.67 | 61.59 | 61.51 | 60.80 | 63.86  |
| 2538/39                                                                            | 52.39 | 44.44 | 42.04 | 39.60 | 39.60 | 41.98 | 41.98 | 41.17 | 35.69 | 31.79 | 31.85 | 40.23 | 40.23  |
| 2539/40                                                                            | 31.68 | 33.21 | 30.84 | 28.38 | 27.21 | 27.21 | 26.49 | 25.77 | 25.77 | 35.15 | 42.53 | 52.09 | 32.19  |
| 2540/41                                                                            | 35.77 | 61.39 | 71.35 | 63.07 | 63.79 | 47.54 | 52.31 | 52.31 | 47.56 | 40.76 | 50.67 | 53.32 | 53.32  |
| 2541/42                                                                            |       |       | 56.99 | 60.48 | 48.02 | 45.63 | 38.87 | 46.08 | 36.74 | 38.88 | 48.42 | 46.68 | 46.68  |
| 2542/43                                                                            |       |       | 38.10 | 35.29 | 28.74 | 29.87 | 31.15 | 28.60 | 30.16 | 29.21 | 26.76 | 21.48 | 29.94  |
| 2543/44                                                                            | -     | -     | 19.04 | 16.21 | 16.62 | 15.49 |       |       |       |       |       |       |        |
| ที่มา : กรมการค้าต่างประเทศ                                                        |       |       |       |       |       |       |       |       |       |       |       |       |        |
| <b>ราคาส่งออก FOB ไปประเทศนอกภาคี</b>                                              |       |       |       |       |       |       |       |       |       |       |       |       |        |
| 2537/38                                                                            | 67.75 | 62.82 | 60.02 | 61.10 | 66.85 | 65.18 | 65.97 | 58.03 | 57.78 | 66.73 | 58.99 | 62.84 | 62.84  |
| 2538/39                                                                            | 49.19 | 53.08 | 38.61 | 44.24 | 39.25 | 40.10 | 43.50 | 35.87 | 34.12 | 31.08 | 32.47 | 40.14 | 40.14  |
| 2539/40                                                                            | 28.47 | 32.11 | 26.19 | 27.48 | 27.30 | 27.98 | 27.13 | 29.49 | 33.51 | 32.71 | 45.21 | 46.46 | 32.00  |
| 2540/41                                                                            | 42.19 | 35.27 | 54.94 | 68.12 | 65.87 | 57.41 | 57.48 | 49.10 | 50.65 | 60.48 | 54.24 | 40.95 | 53.06  |
| 2541/42                                                                            |       |       | 52.93 | 59.34 | 50.51 | 42.30 | 38.89 | 39.61 | 47.68 | 40.94 | 32.11 | 44.92 | 44.92  |
| 2542/43                                                                            | 52.49 | 40.25 | 37.92 | 33.19 | 30.59 | 28.75 | 26.26 | 26.86 | 24.95 | 23.94 | 22.95 | 23.07 | 30.94  |
| 2543/44                                                                            |       |       | 17.89 | 18.56 | 17.66 | 17.52 |       |       |       |       |       |       |        |
| ที่มา : กรมการค้าต่างประเทศ                                                        |       |       |       |       |       |       |       |       |       |       |       |       |        |
| <b>ราคาซื้อขายล่วงหน้ากาแฟโรบัสต้า ตลาดลอนดอน (เฉลี่ยส่งมอบ 6-7 เดือนข้างหน้า)</b> |       |       |       |       |       |       |       |       |       |       |       |       |        |
| 2537/38                                                                            | 89.45 | 80.78 | 68.69 | 69.92 | 70.76 | 77.08 | 75.68 | 73.41 | 67.19 | 62.38 | 66.57 | 59.90 | 71.82  |
| 2538/39                                                                            | 57.06 | 57.07 | 46.77 | 44.76 | 48.55 | 47.46 | 47.51 | 48.27 | 44.65 | 39.76 | 40.07 | 38.52 | 46.70  |
| 2539/40                                                                            | 34.36 | 35.80 | 32.05 | 35.47 | 41.21 | 43.48 | 42.18 | 50.90 | 48.27 | 49.91 | 50.33 | 57.30 | 43.44  |
| 2540/41                                                                            | 59.19 | 61.97 | 74.33 | 93.69 | 82.76 | 70.03 | 71.37 | 72.11 | 70.61 | 63.84 | 65.63 | 65.12 | 70.89  |
| 2541/42                                                                            | 62.19 | 63.38 | 63.19 | 61.58 | 61.08 | 59.62 | 55.09 | 52.78 | 51.69 | 47.06 | 48.83 | 50.00 | 56.37  |
| 2542/43                                                                            | 48.73 | 47.20 | 50.52 | 45.23 | 40.22 | 37.72 | 36.55 | 36.90 | 36.46 | 36.26 | 34.01 | 34.42 | 40.35  |
| 2543/44                                                                            | 32.80 | 29.10 | 26.48 | 28.12 | 26.67 | 26.66 | 25.56 | 26.62 | 25.94 |       |       |       | 27.55  |
| ที่มา : ข่าว BISNEWS , BINEWS                                                      |       |       |       |       |       |       |       |       |       |       |       |       |        |

## ไถ่เนื้อ

### 1. การผลิตและการส่งออก

|                         | 2540    | 2541    | 2542    | 2543    | 2544<br>(ประมาณการ) |
|-------------------------|---------|---------|---------|---------|---------------------|
| ผลผลิต (ล้านตัว)        | 764.875 | 828     | 836.468 | 860     | 870                 |
| (พันตัน)                | 865.716 | 937.164 | 946.748 | 973.382 | 984.700             |
| ความต้องการใช้ (พันตัน) | 673.27  | 662.95  | 695.23  | 668.09  | 656.02              |
| ส่งออก (พันตัน)         | 192.443 | 274.815 | 265.673 | 310.232 | 300.225             |
| ต้นทุน (บาท/กก.)        | 24.86   | 27.97   | 24.04   | 23.60   | 20.78               |

### 2. ราคา ณ หน้าโรงฆ่า กทม.(บาท/กก.)

|             |       |       |       |       |                  |
|-------------|-------|-------|-------|-------|------------------|
| -ไถ่มีชีวิต | 27.35 | 32.37 | 26.89 | 25.72 | 34.50<br>(กค.44) |
|-------------|-------|-------|-------|-------|------------------|

### 3. สภาพปัญหา/สาเหตุ

ในปี 2544 คาดว่า การตลาดไถ่เนื้อจะไม่มีปัญหา เนื่องจากตลาดยุโรป ซึ่งเป็นตลาดใหญ่ รองจากญี่ปุ่น ยอมรับในคุณภาพ และมาตรฐานสินค้าแปรรูปจากไทยมากขึ้น ประกอบกับสถานการณ์โรควัวบ้า โรคปากและเท้าเปื่อยในสุกร รวมทั้งโรคไขหวัดนก จึงคาดว่าน่าจะทำให้ผู้บริโภคนหันมาบริโภคไถ่เนื้อมากขึ้น รวมทั้งผลจากค่าเงินบาทอ่อนตัวลง จะส่งผลให้โอกาสในการส่งออกเนื้อไถ่ของไทยมีมากขึ้น

### 4. มาตรการแก้ไข

ปี 2542 คชก. มีมติเมื่อ 28 กันยายน 2542 อนุมัติเงินทุนหมุนเวียนปลอดดอกเบี้ย จำนวน 300 ล้านบาท ให้กรมการค้าภายในหรือองค์การคลังสินค้าไปจัดสรรให้สมาชิก ของสมาคมส่งเสริมการเลี้ยงไก่แห่งประเทศไทย สมาคมผู้ค้า ผู้ผลิตไก่เพื่อส่งออกไทย และสมาคมผู้เลี้ยงไก่เพื่อส่งออกไทย นำไปซื้อไถ่เนื้อจากเกษตรกรในราคานำตลาด (ราคาเป้าหมายนำไถ่มีชีวิตหน้าโรงฆ่า กทม. กก.ละ 28 บาท) เพื่อฆ่าและเนื้อไก่เก็บเข้าห้องเย็น จำนวน 3,500 ตัน ระยะเวลาดำเนินการ ตค.42-สค.43 ระยะเวลาโครงการ ตค.42-กย.43 ผลการดำเนินการรับซื้อไถ่เนื้อเก็บสต็อกเข้าห้องเย็นได้ 4,825.292 ตัน

### 5. สถานการณ์และแนวโน้ม

ในเดือนนี้ราคาไถ่เนื้อปรับตัวสูงขึ้นต่อเนื่องจากเดือนก่อน เนื่องจากภาวะการส่งออกคล่องตัว โดยเฉพาะตลาดญี่ปุ่น ซึ่งได้ห้ามนำเข้าผลิตภัณฑ์สัตว์ปีกจากจีนเป็นการชั่วคราว และนำเข้าจากไทยทดแทน ในขณะที่ผลผลิตเข้าตลาดน้อยลง เพราะในช่วงที่ผ่านมาราคาลูกไก่อยู่ในระดับสูง ผู้เลี้ยงจึงชะลอการนำเข้าลูกไก่เข้าเลี้ยง สำหรับราคาไถ่เนื้อมีชีวิตหน้าโรงฆ่า กทม. เดือน กค.44 กก.ละ 34.50 บาท เทียบกับเดือนก่อนที่มีราคา กก.ละ 33.24 บาท สูงขึ้นร้อยละ 3.79

สำหรับการส่งออกเนื้อไก่ชำแหละแช่แข็งและไก่แปรรูปในระยะ 5 เดือนแรกของปีนี้ (มค.-  
พค.44) มีปริมาณ 149,027.01 ตัน มากกว่าระยะเดียวกันของปีก่อน ซึ่งมี 119,620.41 ตัน  
คิดเป็นร้อยละ 24.58 โดยผู้นำเข้าสำคัญ ได้แก่ ญี่ปุ่น เยอรมัน เกาหลีใต้ และเนเธอร์แลนด์

สำนักวิชาเสถียรภาพราคาสินค้าเกษตร

สิงหาคม 2544

D:15กพ.43 F:ไก่เนื้อ

## สถิติราคาขายส่ง-ขายปลีกไก่เนื้อ ตลาด กทม.

ปี 2539 - 2544

D:ไข่ไก่ E:สถิติราคาไข่ไก่สดคณะ(ปี 39-ปัจจุบัน)

หน่วย : บาท/กก.

| ปี                                            | มค.   | กพ.   | มีค.  | เมย.  | พค.   | มิย.  | กค.   | สค.   | กย.       | ตค.   | พย.   | ธค.   | เฉลี่ย |
|-----------------------------------------------|-------|-------|-------|-------|-------|-------|-------|-------|-----------|-------|-------|-------|--------|
| <b>ราคาลูกไก่เนื้อทั่วไป</b>                  |       |       |       |       |       |       |       |       |           |       |       |       |        |
| 2539                                          | 4.52  | 5.71  | 7.4   | 4.37  | 3.60  | 6.75  | 9.48  | 10    | 7.33      | 3.18  | 7.38  | 9.84  | 6.63   |
| 2540                                          | 10    | 8.74  | 8.29  | 10    | 7.56  | 7.42  | 9.14  | 10    | 9.45      | 7.46  | 9     | 9.68  | 8.9    |
| 2541                                          | 10    | 9.6   | 5.18  | 5     | 7.33  | 9.36  | 11    | 11.20 | 12        | 12    | 10    | 9.90  | 9.38   |
| 2542                                          | 9     | 9     | 9     | 9.17  | 10.72 | 11.05 | 12.36 | 6.24  | 3.27      | 3.60  | 7.35  | 8.43  | 8.27   |
| 2543                                          | 9.80  | 9.81  | 4.95  | 4     | 4.96  | 8.00  | 8.00  | 8.00  | 8.00      | 8.00  | 6.14  | 3.00  | 6.89   |
| 2544                                          | 8.81  | 8.90  | 5.09  | 7.60  | 11.36 | 13.14 | 14.00 | 14.00 | (8stk.44) |       |       |       |        |
| <b>ราคาไก่มีชีวิตหน้าโรงฆ่า กทม.</b>          |       |       |       |       |       |       |       |       |           |       |       |       |        |
| 2539                                          | 20.25 | 22.03 | 26.50 | 26.79 | 25.58 | 27.96 | 31.31 | 31.38 | 26.98     | 23.27 | 25.40 | 26.50 | 26.16  |
| 2540                                          | 25.82 | 24.39 | 26.21 | 28.29 | 25.69 | 25.54 | 27.86 | 29.45 | 27.82     | 27.02 | 29.50 | 30.61 | 27.35  |
| 2541                                          | 30.50 | 30.50 | 30.41 | 31.50 | 31.06 | 33.34 | 35.29 | 35.50 | 35.50     | 33.74 | 31.50 | 29.65 | 32.37  |
| 2542                                          | 27.05 | 28.40 | 28.50 | 28.67 | 30.22 | 30.27 | 31.77 | 25.26 | 20.68     | 20.70 | 23.65 | 25.50 | 26.89  |
| 2543                                          | 28.25 | 29.02 | 23.00 | 22.00 | 24.61 | 28.43 | 28.02 | 25.20 | 26.26     | 26.21 | 23.70 | 23.40 | 25.72  |
| 2544                                          | 30.90 | 27.52 | 23.34 | 27.85 | 32.32 | 33.24 | 34.50 | 35.00 | (8stk.44) |       |       |       |        |
| <b>ราคาขายส่งไก่สดทั้งตัว (รวมเครื่องใน)</b>  |       |       |       |       |       |       |       |       |           |       |       |       |        |
| 2539                                          | 29.38 | 32.25 | 35.00 | 34.84 | 34.00 | 35.40 | 39.05 | 38.21 | 35.14     | 32.11 | 34.48 | 35.25 | 34.59  |
| 2540                                          | 34.45 | 32.24 | 34.54 | 36.72 | 34.80 | 34.50 | 34.95 | 37.50 | 36.27     | 35.77 | 39.50 | 39.97 | 35.93  |
| 2541                                          | 39.60 | 39.00 | 39.18 | 39.50 | 39.50 | 41.02 | 43.55 | 44.00 | 44.55     | 42.74 | 40.00 | 39.98 | 41.05  |
| 2542                                          | 37.03 | 38.65 | 38.00 | 38.17 | 39.72 | 41.73 | 41.93 | 34.74 | 29.84     | 29.80 | 33.09 | 35.00 | 36.48  |
| 2543                                          | 37.30 | 39.86 | 33.43 | 31.50 | 33.61 | 37.64 | 38.62 | 35.24 | 35.50     | 35.50 | 32.59 | 33.30 | 35.34  |
| 2544                                          | 41.95 | 38.42 | 31.89 | 36.40 | 41.43 | 42.74 | 44.50 | 45.00 | (8stk.44) |       |       |       |        |
| <b>ราคาขายปลีกไก่สดทั้งตัว (รวมเครื่องใน)</b> |       |       |       |       |       |       |       |       |           |       |       |       |        |
| 2539                                          | 38.81 | 40.25 | 43.50 | 43.11 | 41.00 | 42.88 | 47.45 | 47.98 | 43.00     | 39.68 | 42.10 | 43.50 | 42.77  |
| 2540                                          | 43.05 | 41.74 | 43.12 | 44.45 | 45.11 | 42.50 | 44.74 | 45.50 | 43.05     | 43.77 | 46.50 | 46.50 | 44.00  |
| 2541                                          | 45.60 | 45.00 | 45.07 | 45.50 | 45.50 | 46.61 | 48.95 | 49.00 | 49.16     | 48.43 | 47.00 | 46.58 | 46.87  |
| 2542                                          | 46.50 | 46.75 | 46.50 | 46.50 | 46.50 | 48.18 | 48.91 | 46.45 | 42.77     | 42.50 | 43.22 | 44.00 | 45.73  |
| 2543                                          | 46.12 | 47.67 | 43.76 | 42.50 | 43.85 | 45.50 | 45.50 | 45.17 | 45.50     | 45.50 | 43.16 | 43.00 | 44.77  |
| 2544                                          | 48.67 | 47.97 | 43.54 | 45.15 | 48.54 | 49.50 | 52.50 | 52.50 | (8stk.44) |       |       |       |        |

## กุ้งกุลาดำ

|                                          |         |         |           |
|------------------------------------------|---------|---------|-----------|
| 1. ผลผลิตและความต้องการใช้ (ตัน)         | ปี 2542 | ปี 2543 | ปี 2544   |
| ผลผลิตโลก                                | 844,250 | 905,000 | NA        |
| ผลผลิตไทย                                | 250,000 | 300,000 | 300,000   |
| ความต้องการใช้ภายใน                      | 25,000  | 30,000  | 30,000    |
| นำเข้า (กุ้งแช่เย็นแช่แข็ง) ปริมาณ (ตัน) | 15,247  | 17,806  | 5,954     |
| มูลค่า (ล้านบาท)                         | 4,167   | 5,337   | 1,509     |
|                                          |         |         | (มค.-พค.) |
| ส่งออก (กุ้งแช่เย็นแช่แข็ง) ปริมาณ(ตัน)  | 138,050 | 144,249 | 54,997    |
| มูลค่า(ล้านบาท)                          | 48,330  | 60,243  | 21,867    |
|                                          |         |         | (มค.-พค.) |
| 2. ราคาเกษตรกรขายได้ (บาท/กก.)           | 350.12  | 410.80  | 330.25    |
| ขนาด 20-30 ตัว/กก.                       |         |         | (กค.)     |

### 3. แนวโน้มสถานการณ์ปี 2544

ปัจจุบันราคากุ้งกุลาดำได้อ่อนตัวลงตั้งแต่ต้นปี เนื่องจาก

1. ตลาดโลกมีการแข่งขันรุนแรงขึ้นจากการฟื้นตัวของประเทศคู่แข่ง เช่น อินเดีย จีน เอกวาดอร์ และอินโดนีเซีย ซึ่งมีปัญหาการระบาดของโรคก่อนหน้านี้ ประกอบกับการถดถอยทางเศรษฐกิจของสหรัฐฯ และญี่ปุ่น ซึ่งเป็นผู้นำเข้ารายใหญ่ ทำให้ราคาต่อหน่วยต่ำลง ผู้ส่งออกจึงต้องซื้อวัตถุดิบในราคาต่ำลงด้วย

2. มีการขยายการเลี้ยงในพื้นที่น้ำจืดเพิ่มขึ้นจำนวนมาก

3. เกิดโรคระบาดและฝนตกชุกในพื้นที่ภาคใต้ ทำให้กุ้งมีอัตราสูญเสียสูงกว่าปกติ ผู้เลี้ยงต้องรีบจับก่อนกำหนด ซ้ำเติมให้มีกุ้งประดังออกสู่ตลาดมากขึ้น

4. ผู้ส่งออกที่ซื้อกุ้งเก็บสต็อกในราคาสูงช่วงปลายปีที่ผ่านมา ต้องประสบกับภาวะขาดทุนจากราคาส่งออกที่อ่อนตัวลง จึงไม่มีกำลังในการซื้อกุ้งที่กำลังออกสู่ตลาดเข้าสต็อก จะซื้อเฉพาะส่วนที่จำเป็นต้องใช้เท่านั้น

คาดว่าในช่วงนี้ราคากุ้งกุลาดำจะทรงตัวและจะโน้มอ่อนตัวลงอีกจากภาวะความต้องการในต่างประเทศยังไม่กระเตื้องขึ้น คาดว่าสถานการณ์จะดีขึ้นในช่วงครึ่งหลังของปีจากการสั่งซื้อเพื่อเตรียมไว้รองรับเทศกาลคริสต์มาสและปีใหม่

## สถิติราคาสินค้า " กุ้งกุลาดำ "

บาท/กก.

|                                                                                            | ม.ค.  | ก.พ.  | มี.ค. | เม.ย. | พ.ค.  | มิ.ย. | ก.ค.  | ส.ค.  | ก.ย.  | ต.ค.  | พ.ย.  | ธ.ค.  | เฉลี่ย |
|--------------------------------------------------------------------------------------------|-------|-------|-------|-------|-------|-------|-------|-------|-------|-------|-------|-------|--------|
| ราคาเกษตรกรขายได้ ขนาด 20 - 30 ตัวต่อกก. (ที่มา : สำนักงานเศรษฐกิจการเกษตร)                |       |       |       |       |       |       |       |       |       |       |       |       |        |
| 2540                                                                                       | 241   | 236   | 235   | 233   | 237   | 243   | 254   | 285   | 337   | 356   | 389   | 401   | 287    |
| 2541                                                                                       | 529   | 571   | 532   | 448   | 425   | 461   | 462   | 401   | 389   | 340   | 249   | 273   | 437    |
| 2542                                                                                       | 348   | 331   | 345   | 364   | 353   | 318   | 341   | 342   | 365   | 371   | 358   | 365   | 350    |
| 2543                                                                                       | 394   | 421   | 443   | 420   | 412   | 385   | 411   | 448   | 418   | 379   | 395   | 405   | 411    |
| 2544                                                                                       | 415   | 393   | 366   | 353   | 358   | 342   | 330   |       |       |       |       |       | 365    |
| ราคาตลาดกลางกุ้งมหาชัย ขนาด 30 ตัวต่อกก. (ที่มา : ชมรมผู้ค้ากุ้งสมุทรสาคร)                 |       |       |       |       |       |       |       |       |       |       |       |       |        |
| 2541                                                                                       |       |       |       |       |       |       |       |       |       |       | 230   | 303   |        |
| 2542                                                                                       | 370   | 362   | 351   | 354   | 348   | 325   | 312   | 322   | 345   | 393   | 387   | 368   | 353    |
| 2543                                                                                       | 387   | 399   | 416   | 410   | 406   | 411   | 430   | 455   | 436   | 410   | 413   | 426   | 417    |
| 2544                                                                                       | 430   | 405   | 372   | 356   | 350   | 321   | 314   |       |       |       |       |       | 364    |
| ราคาตลาดกลางกุ้งมหาชัย ขนาด 50 ตัวต่อกก. (ที่มา : ชมรมผู้ค้ากุ้งสมุทรสาคร)                 |       |       |       |       |       |       |       |       |       |       |       |       |        |
| 2541                                                                                       |       |       |       |       |       |       |       |       |       |       | 152   | 181   |        |
| 2542                                                                                       | 220   | 224   | 244   | 251   | 220   | 202   | 212   | 213   | 227   | 263   | 245   | 236   | 230    |
| 2543                                                                                       | 256   | 275   | 291   | 285   | 270   | 269   | 301   | 347   | 335   | 297   | 294   | 300   | 293    |
| 2544                                                                                       | 303   | 295   | 280   | 273   | 282   | 241   | 234   |       |       |       |       |       | 273    |
| ราคารับซื้อของผู้ส่งออก ณ หน้าโรงงาน ขนาด 30 ตัวต่อกก. (ที่มา : สมาคมอาหารแช่เยือกแข็งไทย) |       |       |       |       |       |       |       |       |       |       |       |       |        |
| 2540                                                                                       | 235   | 243   | 245   | 240   | 245   | 245   | 250   | 300   | 371   | 405   | 420   | 444   | 304    |
| 2541                                                                                       | 603   | 577   | 523   | 435   | 450   | 490   | 470   | 420   | 405   | 356   | 253   | 298   | 440    |
| 2542                                                                                       | 376   | 367   | 365   | 365   | 358   | 335   | 325   | 320   | 355   | 400   | 395   | 384   | 362    |
| 2543                                                                                       | 395   | 409   | 426   | 430   | 418   | 415   | 438   | 472   | 445   | 426   | 420   | 433   | 427    |
| 2544                                                                                       | 443   | 438   | 411   | 391   | 386   | 343   | 322   |       |       |       |       |       | 390    |
| ปริมาณรถตู้คอนเทนเนอร์เข้าตลาดมหาชัย                                                       |       |       |       |       |       |       |       |       |       |       |       |       | รวม    |
| 2541                                                                                       |       |       |       |       |       |       |       |       |       |       | 3,749 | 4,726 |        |
| 2542                                                                                       | 4,022 | 2,606 | 2,675 | 2,076 | 2,713 | 4,466 | 4,200 | 3,906 | 4,435 | 3,440 | 5,971 | 4,507 | 45,017 |
| 2543                                                                                       | 3,316 | 2,789 | 3,148 | 2,468 | 4,019 | 5,652 | 4,698 | 5,170 | 4,995 | 6,449 | 6,816 | 4,432 | 53,952 |
| 2544                                                                                       | 3,667 | 2,728 | 3,477 | 3,879 | 4,553 | 5,841 | 6,276 |       |       |       |       |       | 30,421 |



## สับปะรด

### 1. ผลผลิตและความต้องการใช้

| 1.1 ผลผลิต (ล้านตัน)            | ปี 2539 | ปี 2540 | ปี 2541 | ปี 2542 | ปี 2543 | ปี 2544   |
|---------------------------------|---------|---------|---------|---------|---------|-----------|
| - ผลผลิตโลก (ล้านตัน)           | 11.76   | 12.32   | 12.24   | 13.26   | 13.46   | -         |
| - ผลผลิตไทย (ล้านตัน)           | 1.99    | 2.08    | 1.79    | 2.37    | 2.29    | 1.98      |
| <b>1.2 ความต้องการใช้</b>       |         |         |         |         |         |           |
| - บริโภคสดภายในประเทศ (ล้านตัน) | 0.40    | 0.42    | 0.35    | 0.47    | 0.46    | 0.43      |
| - นำเข้า                        | -       | -       | -       | -       | -       | -         |
| - ส่งออก(กระป๋อง)               |         |         |         |         |         | (มก.-พด.) |
| - ปริมาณ (ล้านตัน)              | 0.347   | 0.28    | 0.226   | 0.475   | 0.428   | 0.166     |
| - มูลค่า (ล้านบาท)              | 6,510   | 5,902   | 6,925   | 11,433  | 7,877   | 3,432     |

### 1.3 ผลผลิตออกสู่ตลาด เดือนเมษายน – มิถุนายน และพฤศจิกายน - มกราคม

|                                                                                                                                  |      |      |      |      |      |            |
|----------------------------------------------------------------------------------------------------------------------------------|------|------|------|------|------|------------|
| 2. ราคา ณ หน้าโรงงาน (บาท/กก.)                                                                                                   | 2.95 | 3.57 | 5.54 | 2.56 | 2.27 | 2.95 (กค.) |
| - ราคาเป้าหมายนำ ปี 2544 คำนวณจากราคาเฉลี่ยรายเดือนย้อนหลัง 3 ปี (2540 – 2543) ตัดปี 2541 ซึ่งสูงผิดปกติ คำนวณได้ กก.ละ 2.00 บาท |      |      |      |      |      |            |

|                  |      |      |      |      |      |      |
|------------------|------|------|------|------|------|------|
| 3. ต้นทุนการผลิต | 1.47 | 1.64 | 1.93 | 1.76 | 1.85 | 1.88 |
|------------------|------|------|------|------|------|------|

### 4. สภาพปัญหา/สาเหตุปี 2544

ผลผลิตมีมากกว่าความต้องการ ทำให้เกิดปัญหาราคาที่เกษตรกรขายได้ตกต่ำในช่วงผลผลิตออกมาก เดือน พย.- ธค.

### 5. มาตรการแก้ไขปัญหา

คณะกรรมการ คชก. มีมติเมื่อวันที่ 22 มีนาคม 2544 อนุมัติเงินจ่ายขาด จำนวน 50 ล้านบาท ให้กระทรวงเกษตรและสหกรณ์เพื่อดำเนินการจ่ายชดเชยช่วยเหลือเกษตรกรผู้ปลูกสับปะรดโรงงาน ที่จดทะเบียนตามประกาศคณะกรรมการนโยบายและแผนพัฒนาการเกษตรและสหกรณ์ เพิ่มจากราคาดตลาด

#### ผลการดำเนินการ

กระทรวงเกษตรและสหกรณ์ ได้จ่ายเงินชดเชยช่วยเหลือเกษตรกรที่จดทะเบียนฯ ครบถ้วนแล้ว จำนวน 14,720 ราย จำนวนเงินชดเชยประมาณ 40 ล้านบาท

## 6. สถานการณ์ปัจจุบัน/แนวโน้ม

ราคาสับปะรดที่เกษตรกรขายได้หน้าโรงงานเฉลี่ยเดือน กค.44 กก.ละ 2.95 บาท สูงขึ้นเมื่อเทียบกับเดือน มีย.44 ซึ่งเฉลี่ย กก.ละ 2.48 บาท ราคาสูงขึ้น เนื่องจากผลผลิตออกสู่ตลาดน้อย ปริมาณสับปะรดที่เข้าโรงงานลดลง ประกอบกับโรงงานส่วนใหญ่ปิดรับซื้อ ทั้งนี้โรงงานจะเปิดรับซื้อประมาณเดือน กย.44

~~~~~

สำนักวิชาเสถียรภาพราคาสินค้าเกษตร
กรมการค้าภายใน
6 สิงหาคม 2544
(D:ภาพรวม (2) : สับปะรด)

ราคาสับปะรดที่เกษตรกรขายได้หน้าโรงงานแปรรูปสับปะรด

f:price1 (ขาว)

บาท: กก.

ปี	มค.	กพ.	มีค.	เมย.	พค.	มิย.	กค.	สค.	กย.	ตค.	พย.	ธค.	เฉลี่ย
2535	1.95	1.55	1.42	1.35	1.55	2.76	2.83	2.90	2.93	3.20	3.26	2.46	2.35
2536	1.70	1.46	1.45	1.43	1.25	1.23	1.40	1.43	1.33	1.23	1.12	1.10	1.34
2537	1.46	1.40	1.75	1.70	1.86	1.60	1.52	1.55	1.54	1.57	1.45	1.37	1.56
2538	1.45	1.65	1.80	1.89	1.92	2.04	2.18	2.46	2.93	3.29	3.30	2.91	2.32
2539	2.86	2.99	3.00	2.88	2.30	2.09	2.27	2.94	3.51	3.58	3.49	3.54	2.95
2540	3.63	3.66	3.43	3.17	2.76	2.65	2.77	2.98	3.96	4.42	4.59	4.85	3.57
2541	5.01	5.19	5.68	4.87	5.10	5.76	5.54	6.02	6.60	6.46	5.42	4.88	5.54
2542	3.46	3.78	3.17	2.98	2.25	2.34	2.84	2.69	2.32	1.77	1.57	1.58	2.56
2543	1.64	1.93	2.12	2.25	2.05	1.54	1.78	3.17	3.57	3.16	2.25	1.76	2.27
2544	1.63	1.60	1.55	1.63	1.90	2.48	2.95						

ที่มา : สำนักงานการค้าภายในจังหวัดประจวบคีรีขันธ์ ระยอง ชลบุรี

ทุเรียน

1. ผลผลิตและการใช้ (ตัน)

	ปี 2540	ปี 2541	ปี 2542	ปี 2543	ปี 2544 (ประมาณการ)
1.1 ผลผลิตโลก	←—————		1,400,000	—————→	
1.2 ผลผลิตไทย	905,080	735,830	789,800	830,000	820,000
- ภาคตะวันออก	674,150	489,100	575,760	628,850	613,900
- ภาคใต้	230,930	246,730	214,040	201,150	206,100
1.3 การใช้ภายในประเทศ	91%	87%	83%	87%	85%
- บริโภคสด	736,072	565,047	577,960	634,821	616,000
- แปรรูป	90,508	73,583	78,980	83,000	82,000
1.4 นำเข้า	-	-	-	-	-
1.5 ส่งออก (สดและแช่แข็ง)	9%	13%	17%	13%	15%
- ดัน	78,500	97,200	132,860	112,179	122,000
- ล้านบาท	1,734	2,605	2,725	2,322	

2. ช่วงผลผลิตออกสู่ตลาด

- ภาคตะวันออก เมษายน - กรกฎาคม
- ภาคใต้ กรกฎาคม - กันยายน

3. ต้นทุนการผลิต (บาท/กก.)

	ปี 2540	ปี 2541	ปี 2542	ปี 2543	ปี 2544
- พันธุ์ชะนี	9.65	14.29	10.70	9.06	-
- พันธุ์หมอนทอง	10.78	15.67	11.51	11.45	-

4. ราคา (บาท/กก.)

	ปี 2540	ปี 2541	ปี 2542	ปี 2543	ปี 2544 (เม.ย.-ก.ค.44)
4.1 ราคาที่เกษตรกรขายได้					
- พันธุ์ชะนี	9.89	13.90	9.91	8.04	8.88
- พันธุ์หมอนทอง	17.96	24.05	17.11	16.37	18.08
4.2 ราคาเป้าหมายนำ					
- พันธุ์ชะนี	11.00	-	11.00	11.00	9.30
- พันธุ์หมอนทอง	18.00	-	18.00	18.00	16.60

5. สถานการณ์และภาวะตลาด

ขณะนี้ผลผลิตทุเรียนภาคใต้ เริ่มออกสู่ตลาดแล้ว และจะออกมากเดือนสิงหาคม – กันยายน 2544 ประมาณร้อยละ 60 ของผลผลิต โดยผลผลิตทุเรียนใน แหล่งผลิตสำคัญคือ ชุมพร เพิ่มขึ้นร้อยละ 15 คาดว่าราคาจะอยู่ในระดับต่ำในช่วงออกมาก

6. มาตรการแก้ไขปัญหาค่าปี 2544

คณะกรรมการ คชก. ได้อนุมัติเงินทุนหมุนเวียนปลอดดอกเบี้ย จำนวน 200 ล้านบาท ให้กรมวิชาการเกษตร เพื่อดำเนินการ ดังนี้

6.1. ระบายออกนอกแหล่งผลิต จำนวน 80 ล้านบาท ให้สถาบันเกษตรกรกรียมไปใช้รับซื้อทุเรียน จากเกษตรกรเพื่อจำหน่ายต่อไป

6.2. การเก็บแช่เยือกแข็ง จำนวน 90 ล้านบาท ให้สถาบันเกษตรกรและผู้ประกอบการ ยืมไปใช้ รับซื้อทุเรียนจากเกษตรกร เพื่อนำเข้าเก็บห้องเย็น เพื่อรอส่งออกปลายฤดูผลผลิต

6.3. การแปรรูป จำนวน 30 ล้านบาท ให้สถาบันเกษตรกร ยืมไปใช้รับซื้อทุเรียนจากเกษตรกร เพื่อแปรรูปเป็นทุเรียนกวนและผลิตภัณฑ์ทุเรียนอื่น ๆ

7. ผลการดำเนินการ

7.1 กรมวิชาการเกษตรได้จัดสรรเงินให้จังหวัดจันทบุรี ระยอง และตราด ตามสัดส่วนของ ปริมาณผลผลิต เพื่อใช้ดำเนินการตามมติ คชก. ดังกล่าวและจังหวัดได้ให้กู้ยืมเงิน ดังนี้

กิจกรรม	ล้านบาท							
	จันทบุรี		ระยอง		ตราด		รวม	
	จัดสรร	ให้กู้ยืม	จัดสรร	ให้กู้ยืม	จัดสรร	ให้กู้ยืม	จัดสรร	ให้กู้ยืม
ระบายออกนอกแหล่งผลิต	56.31	-	17.22	-	6.47	-	80	-
การแช่เยือกแข็ง	63.35	51.35	19.37	-	7.28	-	90	51.35
การแปรรูป	21.11	16.81	6.46	1.39	2.43	-	30	18.20
รวม	140.77	68.16	43.05	1.39	16.18	-	200	69.55

- 3 -

7.2 ภายหลังจากกรมวิชาการเกษตรได้เริ่มโครงการ โดยได้โอนเงินให้จังหวัดจันทบุรี ระยอง และ ตราด ระหว่างวันที่ 14-18 มิย.44 ผลปรากฏว่าราคาเกษตรกรขายได้ทุเรียนได้ขยับสูงขึ้น ดังนี้

พันธุ์	บาท/กก.	
	ก่อนแทรกแซง (1-15 พ.ค. 44)	หลังแทรกแซง (16-31 พ.ค. 44)
ชะนี	5.08	5.16
หมอนทอง	10.08	11.92

สำนักวิชาเสถียรภาพราคาสินค้าเกษตร
กรมการค้าภายใน
3 สิงหาคม 2544
F: ทุเรียน สค.:(ภาพรวม2)

ราคาเกษตรกรขายได้ทุเรียน

พันธุ์ชะนี

หน่วย : บาท/กก

ปี	เมย.	พค.	มิย.	กค.	สค.	กย.	เฉลี่ยทั้งปี	เฉลี่ยในช่วง ออกมาก
2538	12.21	8.87	16.30	15.86	11.13	9.49	12.31	11.64
2539	16.44	8.26	8.85	11.72	12.63	12.33	11.71	11.26
2540	28.58	13.58	5.83	8.42	14.05	-	14.09	9.89
2541	14.38	14.01	16.65	18.64	12.83	8.00	14.09	13.90
2542	15.68	7.78	5.93	8.10	10.97	13.50	10.33	9.91
2543	34.33	9.33	5.97	8.50	8.38	-	13.30	8.04
2544	10.31	5.12	13.97	13.46			10.72	8.88

ที่มา : สำนักงานเศรษฐกิจการเกษตร

พันธุ์หมอนทอง

หน่วย : บาท/กก

ปี	เมย.	พค.	มิย.	กค.	สค.	กย.	เฉลี่ยทั้งปี	เฉลี่ยในช่วง ออกมาก
2538	23.31	13.64	29.13	24.90	18.03	17.12	21.02	19.68
2539	28.86	15.16	19.43	19.23	21.47	20.49	20.77	19.60
2540	42.14	24.44	12.88	18.20	21.16	35.25	25.68	17.96
2541	27.24	26.54	31.25	35.33	23.68	23.04	27.85	24.05
2542	25.56	13.18	13.77	16.92	20.88	19.41	18.29	17.11
2543	55.33	20.47	12.26	16.40	15.79	20.08	23.39	16.37
2544	27.46	11.00	20.70	29.93			21.52	18.08

ที่มา : สำนักงานเศรษฐกิจการเกษตร

ลำไย

1. ผลผลิตและความต้องการใช้ (ตัน)

	ปี 2540	ปี 2541	ปี 2542	ปี 2543	ปี 2544 (ประมาณการ)
1.1 ผลผลิตโลก	←—————		1,500,000	—————→	
1.2 ผลผลิตภายในประเทศ	286,000	33,700	142,500	358,500	186,800
1.3 การบริโภค	15 %	43 %	35 %	15 %	25 %
- บริโภคสด	42,700	14,200	50,500	54,100	45,800
1.4 การแปรรูป	55 %	50 %	35 %	57 %	43 %
- ลำไยอบแห้ง	116,000	3,000	23,000	171,400	56,000
- ลำไยกระป๋อง	45,700	13,900	25,000	33,500	25,000
1.4 ส่งออกสด	30 %	7 %	30 %	28 %	32 %
- ปริมาณ (ตัน)	81,600	2,600	44,000	99,000	60,000
- มูลค่า (ล้านบาท)	2,120	150	1,147	2,042	

2. ช่วงผลผลิตออกสู่ตลาด เดือนกรกฎาคม - สิงหาคม

3. ราคาเกษตรกรขายได้ (บาท/กก.)

- ลำไยเกรดเอเอ	25.61	113.33	31.83	18.08	39.63
- ลำไยร่วงคละ	9.47	29.00	13.56	4.71	7.17
					(กค.44)

4. สถานการณ์ปี 2543

4.1 ผลผลิตลำไย ปี 2543 มีประมาณ 358,000 ตัน ซึ่งมีปริมาณสูงสุดเป็นประวัติการณ์ โดยผลผลิตออกสู่ตลาดมากในเดือนกรกฎาคม - สิงหาคม ประมาณร้อยละ 70

4.2 ราคาที่เกษตรกรขายได้ลำไยเกรดเอเอ กก.ละ 18.08 บาท ต่ำกว่าราคาใน ปี 2542 และ ราคาเฉลี่ย 3 ปี (26.93 บาท/กก.) เนื่องจากผลผลิตมีจำนวนเพิ่มขึ้นมากและผลผลิตผลไม้หลายชนิดออกสู่ตลาดจำนวนมากในราคาต่ำ จึงเกิดการทดแทนการบริโภคสูง

5. มาตรการแก้ไขปัญหาลำไยปี 2543

5.1 สนับสนุนเงินทุนหมุนเวียนปลอดดอกเบี้ย 600 ล้านบาท เพื่อดำเนินการสนับสนุน ดังนี้

- 1) รับซื้อลำไยสดเพื่อแปรรูปลำไยกระป๋อง 100 ล้านบาท (กรมวิชาการเกษตร)
- 2) รับซื้อลำไยสดเพื่อแปรรูปลำไยอบแห้ง 200 ล้านบาท (กรมวิชาการเกษตร 100 ล้านบาท กรมส่งเสริมสหกรณ์ 50 ล้านบาท และกรมส่งเสริมการเกษตร 50 ล้านบาท)
- 3) รับซื้อลำไยสดเพื่อระบายออกนอกแหล่งผลิต 300 ล้านบาท (กรมวิชาการเกษตร)

5.2 ธ.ก.ส. อคส. และ อ.ต.ก. รับจำหน่ายลำไยอบแห้ง ระยะเวลาจำหน่าย กค.43 - พย.44 ระยะเวลาได้ถอน ภายในเดือน กย. 44 โดยราคาจำหน่าย 70% ของราคาเป้าหมายนำ ดังนี้

เกรด	ราคาเป้าหมายนำ	ราคาจำหน่าย
AA	63	44.10
A	44	30.80
B	25	17.50
C	13	9.10

6. ผลการดำเนินการ

	ผู้เข้าร่วมโครงการ (ราย)	ปริมาณรับซื้อลำไยสด (ตัน)
6.1 การรับซื้อลำไยสดเพื่อแปรรูป เป็นลำไยกระป๋อง	8	7,383
6.2 การรับซื้อลำไยสดเพื่อแปรรูป เป็นลำไยอบแห้ง	115	32,792
6.3 การระบายออกนอกแหล่งผลิต	7 จังหวัด	2,617
6.4 การรับจำหน่ายลำไยอบแห้ง	ปริมาณจำหน่าย	4,905 ตัน

7. สถานการณ์ปี 2544

ผลผลิตลำไยปี 2544 มีประมาณ 186,800 ตัน ลดลงจากปีที่ผ่านมาร้อยละ 47 โดยขณะนี้ผลผลิตลำไยได้ออกสู่ตลาดแล้วประมาณร้อยละ 50 ของผลผลิตทั้งหมด ระดับราคาจำหน่ายอยู่ในระดับที่น่าพอใจ กล่าวคือ ราคาเกษตรกรรายได้เกรดเอเอในเดือน ก.ค. 2544 เฉลี่ยกิโลกรัมละ 39.63 บาท สูงกว่าราคาเฉลี่ย 3 ปี (23.04 บาท/กก.) เนื่องจากผลผลิตลดลง

สำนักรักษาเสถียรภาพราคาสินค้าเกษตร
กรมการค้าภายใน
สิงหาคม 2544

(ราคาเกษตรกรขายได้ ช่วงที่ผลผลิตออกสู่ตลาด)

1. ราคาที่เกษตรกรขายได้ ณ จุดรับซื้อผู้ส่งออก ลำไยเกรดเอเอ (< 85 ผล/กก.)

บาท/กก.

ปี	กรกฎาคม					สิงหาคม					เฉลี่ย
	สป.1	สป.2	สป.3	สป.4	เฉลี่ย	สป.1	สป.2	สป.3	สป.4	เฉลี่ย	
2539		29.00	25.00	23.50	25.83	23.50	23.50	28.00		25.00	25.42
2540			26.80	27.00	29.90	23.00	23.25	24.50	26.50	24.31	25.61
2541		150.00	130.00	100.00	127.00	100.00				100.00	113.33
2542		32.33	29.50	30.50	30.78	30.78	35.00			32.89	31.83
2543	23.00	20.00	16.00	14.50	18.38	15.00	15.00	20.00	21.17	17.79	18.08
2544	47.50	47.50	32.50	31.00	39.63	29.50					

ที่มา : ประมวลจากการรายงานของสำนักงานการค้าภายใน จังหวัดเชียงใหม่และลำพูน

2. ราคาที่เกษตรกรขายได้ ณ จุดรับซื้อโรงงานลำไยประป่อง เกรดเอเอ (<85 ผล/กก.)

บาท/กก.

ปี	กรกฎาคม					สิงหาคม					เฉลี่ย
	สป.1	สป.2	สป.3	สป.4	เฉลี่ย	สป.1	สป.2	สป.3	สป.4	เฉลี่ย	
2539			24.50	24.50	24.50	25.50	25.50			25.50	25.00
2540				26.00	26.00	23.00	23.00	24.50	26.00	24.13	25.06
2541	ผลผลิตน้อยมาก ติดผลเพียงร้อยละ 10 ของปีที่ผ่านมา การรับซื้อของโรงงานน้อยมาก										
2542			27.50	29.50	28.50	27.50	34.00	35.00		32.17	30.33
2543				13.00	13.00	13.00	13.00	15.00	17.00	14.50	13.75
2544				30.00	30.00						

ที่มา : ประมวลจากการรายงานของสำนักงานการค้าภายในจังหวัดเชียงใหม่และลำพูน

3. ราคาที่เกษตรกรขายได้ ณ จุดรับซื้อโรงงานลำไยอบแห้ง เกรดร่วงคละ

บาท/กก.

ปี	กรกฎาคม					สิงหาคม					เฉลี่ย
	สป.1	สป.2	สป.3	สป.4	เฉลี่ย	สป.1	สป.2	สป.3	สป.4	เฉลี่ย	
2539	8.00	8.00	8.00	8.00	8.00	10.00	10.00			10.00	9.00
2540		10.75	7.80	9.00	9.18	9.00	10.00	10.00	10.00	9.75	9.47
2541			29.00	19.00	29.00						29.00
2542	13.00	12.50	13.50	13.50	13.13	14.00	14.00			14.00	13.56
2543	6.00	6.00	3.50	3.50	4.75	4.00	4.50	5.00	5.17	4.67	4.71
2544		5.00	6.50	10.00	7.17	10.50					

ที่มา : ประมวลจากการรายงานของสำนักงานการค้าภายในจังหวัดเชียงใหม่และลำพูน

ปลาโอ

1. การผลิต

ปลาโอเป็นปลาผิวน้ำเศรษฐกิจมีปริมาณการจับเฉลี่ย 124,400 ตัน/ปี ประกอบด้วยปลาโอดำ (LONG TAIL TUNA) และปลาโอลาย (LITTLE TUNA) เป็นส่วนใหญ่

- ช่วงฤดูการจับปลาโอ ตุลาคม - เมษายน
- แหล่งผลิตที่สำคัญ จังหวัดระยอง จังหวัดสงขลา จังหวัดปัตตานี จังหวัดภูเก็ต
- การแปรรูป ปลาโอดำและโอลายที่ชาวประมงจับได้ส่วนใหญ่ใช้ในการผลิตปลาทუნ่ากระป๋องเพื่อการส่งออก บางส่วนจะใช้ทำอาหารสัตว์

2. ประเทศคู่ค้าที่สำคัญ สหรัฐอเมริกา แคนาดา ออสเตรเลีย อังกฤษ ญี่ปุ่น

3. ประเทศคู่แข่งที่สำคัญ COTED-IVOIRE สเปน ฟิลิปปินส์ ฝรั่งเศส อินโดนีเซีย

4. ราคา	ปลาโอดำ	ปลาโอลาย บาท/กก.
ปี 2540	25-30	12-23.25
ปี 2541	36-47	20-32.50
ปี 2542	29.38	19.52
ปี 2543	21.40	10.32
ปี 2544 (กค.44)	32.50	18.34

5. สภาพปัญหาและสาเหตุ

ในปี 2544 คาดว่าราคาปลาโอจะอยู่ในเกณฑ์ดี เนื่องจาก

- 1) โดยทั่วไป ปริมาณปลาโอที่จับได้ในแต่ละปี จะมีเพียงร้อยละ 10-20 ของความต้องการใช้เป็นวัตถุดิบในการผลิตปลาทუნ่ากระป๋อง
- 2) ราคาปลาโอยังขึ้นอยู่กับปริมาณการจับปลาทუნ่าและราคาปลาทუნ่าในตลาดโลก ซึ่งคาดว่าปริมาณการจับจะลดลง ส่งผลให้ราคามีแนวโน้มสูงขึ้น

6. มาตรการแก้ไข

ในปี 2542 ราคาปลาโอมีแนวโน้มตกต่ำ ได้ดำเนินการโดย

คชก. มีมติเมื่อวันที่ 22 ตุลาคม 2542 , 8 พฤศจิกายน 2542 และ 25 กุมภาพันธ์ 2543 อนุมัติ

(1) ราคาเป้าหมาย ณ หน้าท่า ปลาโอดำ (ขนาดไม่ต่ำกว่า 0.80 กก.ต่อตัว) กก.ละ 25 บาท และปลาโอลาย (ขนาดไม่ต่ำกว่า 0.7 กก.ต่อตัว) กก.ละ 14 บาท

(2) วงเงินจ่ายขาด 20.2 ล้านบาท ให้กรมการค้าภายในดำเนินการตามโครงการแก้ไขปัญหา ราคาปลาโอตกต่ำ ปี 2542 โดยแยกเป็น

- 2 -

- เงินชดเชย 20 ล้านบาท จัดสรรให้จังหวัดที่เป็นแหล่งผลิตที่สำคัญนำไปจ่ายเป็นเงินชดเชยให้ชาวประมงในอัตรปลาโอดำ กก.ละ 2 บาท ปลาโอลาย กก.ละ 3 บาท ปริมาณไม่เกิน 8,000 ตัน ระยะเวลาชดเชย พย.42 - มี.ค.43 ระยะเวลาโครงการ ต.ค.42 - พ.ค.43

- วงเงิน 0.2 ล้านบาท เป็นค่าใช้จ่ายในการดำเนินการของทางราชการตามที่จ่ายจริงไม่เกินร้อยละ 1 ของวงเงินที่ใช้ดำเนินการ

ผลการดำเนินการ เมื่อสิ้นสุดโครงการ (พ.ค.43) จังหวัดปัตตานี ระยอง สงขลา และตราด ได้จ่ายชดเชยรวมเป็นเงินทั้งสิ้น 19.871 ล้านบาท มีเงินคงเหลือ 0.129 ล้านบาท

7. สถานการณ์ปัจจุบัน

ในเดือนนี้ปลาโอดำเข้าตลาดน้อยลง เนื่องจากมีมรสุมในบางพื้นที่ ทำให้ชาวประมงนำเรือออกจับปลาน้อยลง ขณะที่ความต้องการเพิ่มขึ้น เพราะการส่งออกปลาหูฉลามกระป๋องยังคงล่องตัว ส่งผลให้ระดับราคาสูงขึ้น โดยในเดือน ก.ค.44 ราคาปลาโอดำและปลาโอลายที่เกษตรกรขายได้ กก.ละ 32.50 บาท และ 18.34 บาท สูงกว่าเดือนก่อนที่ราคา ก.ค.ละ 30.71 บาท และ 16.83 บาท คิดเป็นร้อยละ 5.83 และ 8.97 ตามลำดับ

ราคาปลาโอดำ

หน่วย : บาท/กก.

ปี	ม.ค.	ก.พ.	มี.ค.	เม.ย.	พ.ค.	มิ.ย.	ก.ค.	ส.ค.	ก.ย.	ต.ค.	พ.ย.	ธ.ค.	เฉลี่ย
2541	36.50	38.00	40.00	36.00	38.00	40.00	40.00	42.00	40.00	43.75	45.00	47.00	40.52
2542	32.50	30.00	35.00	26.25	31.25	38.00	42.25	27.50	22.50	21.50	22.63	23.21	29.38
2543	23.61	23.72	23.00	18.66	17.30	18.00	19.50	21.83	22.00	23.13	23.13	22.88	21.40
2544	23.56	25.40	27.21	29.30	29.88	30.71	32.50						

หมายเหตุ : ราคาปี 2541 และราคา มค.-ตค.42 เป็นราคา ณ หน้าท่า จังหวัดปัตตานี
ราคา พย.-ธค.42 และปี 2543-2544 เป็นราคาเฉลี่ย ณ หน้าท่า จังหวัดปัตตานี ระยะเวลา และตราด

ราคาปลาโอดาย

หน่วย : บาท/กก.

ปี	ม.ค.	ก.พ.	มี.ค.	เม.ย.	พ.ค.	มิ.ย.	ก.ค.	ส.ค.	ก.ย.	ต.ค.	พ.ย.	ธ.ค.	เฉลี่ย
2541	26.50	25.00	30.75	25.75	30.00	32.50	20.00	31.25	28.00	26.00	20.00	25.00	26.73
2542	22.50	20.00	23.75	13.50	19.75	28.00	35.00	24.50	15.25	10.50	10.75	10.77	19.52
2543	11.11	10.97	10.31	9.69	9.65	10.25	10.17	10.17	10.75	10.88	10.46	9.42	10.32
2544	9.19	10.56	12.96	15.60	16.13	16.83	18.34						

หมายเหตุ : ราคาปี 2541 และราคา มค.-ตค.42 เป็นราคา ณ หน้าท่า จังหวัดปัตตานี
ราคา พย.-ธค.42 และปี 2543-2544 เป็นราคาเฉลี่ย ณ หน้าท่า จังหวัดปัตตานี ระยะเวลา และตราด

ข้าวโพดเลี้ยงสัตว์

1. ผลผลิตและความต้องการใช้ (ล้านตัน)

	2541/42	2542/43	2543/44	2544/45
			(ประมาณการ)	(ประมาณการ)
ผลผลิตโลก	605.270	605.930	584.780	598.530
ผลผลิตไทย ^{1/}	4.986	4.286	4.397	4.445
ความต้องการใช้ ^{2/}	4.050	4.000	4.000	4.200
นำเข้า ^{3/}	0.154	0.302	0.054	0.054
- ในโควตา	0.052	0.051	-	0.054
- นอกโควตา	0.103	0.253	0.005	(ตามข้อผูกพัน WTO)
	(มค. - ธค.42)	(มค. - ธค.43)	(มค. - กค.44)	
ส่งออก ^{4/}	0.068	0.020	0.282	0.100
		(มค. - ธค.43)	(มค. - กค.44)	
ต้นทุนการผลิต (บาท/ก.ก.)	3.70	3.57	3.46	3.48

หมายเหตุ : 1/ 2/ สำนักงานเศรษฐกิจการเกษตร

3/ กรมการค้าต่างประเทศ จากการขอหนังสือรับรองการได้รับสิทธิชำระอากร
ปี 2544 ในโควตา 20 % นอกโควตา 75.4 % + ค่าธรรมเนียมพิเศษ 180 บาท/ตัน

4/ กรมศุลกากร (ปี 2544 ข้อมูลเบื้องต้น)

2. ราคา (บาท/ก.ก.)

	2542	2543	เม.ย.44	มิย.44	กค.44
(1) เกษตรกรขายได้ ทั้งประเทศ(ความชื้นไม่เกิน 14.5%)	4.21	4.26	3.84	4.03	3.93
(2) หน้าโรงงานอาหารสัตว์รับซื้อ ตลาด กทม.	4.64	4.76	4.32	4.34	4.16
(3) ซื้อขายล่วงหน้าตลาดชิคาโก	3.13	3.30	3.69	3.44	3.84

3. สภาพปัญหา/สาเหตุ

3.1 การแก้ไขปัญหาราคาคงต่ำ ปี 2543/44 ในช่วงผลผลิตเริ่มออกสู่ตลาด ราคาข้าวโพดเลี้ยงสัตว์มีแนวโน้มลดลง และเกษตรกรได้ร้องขอให้รัฐบาลช่วยเหลือแทรกแซงตลาดโดยการรับจำนำเช่นเดียวกับปีก่อน คชก. ได้มีมติ เมื่อวันที่ 31 กรกฎาคม 21 ธันวาคม 2543 และ 5 มีนาคม 2544 ให้ ธ.ก.ส. อคส. และ อ.ต.ก. รับจำนำข้าวโพดเลี้ยงสัตว์ปริมาณ 500,000 ตัน โดยให้รับจำนำข้าวโพดเลี้ยงสัตว์ความชื้น 14.5% ณ ยุ้งนางเกษตรกร ก.ก.ละ 3.90 บาท ณ หน้าคลัง อคส. และ อ.ต.ก. ก.ก.ละ 4.10 บาท ระยะเวลารับจำนำ สิงหาคม 2543 – มกราคม 2544 ระยะเวลาไถ่ถอน 5 เดือนนับถัดจากเดือนที่รับจำนำ และให้ขยายระยะเวลารับจำนำข้าวโพดเลี้ยงสัตว์ในพื้นที่ที่มีการเก็บเกี่ยวล่าช้า

กว่าปกติ จากเกษตรกรที่มีหนังสือรับรองจาก ช.ก.ส. ในวงเงินไม่เกินรายละ 100,000 บาท ระยะเวลา
รับจำนำ มีนาคม ถึง เมษายน 2544 ระยะเวลาไถ่ถอนภายใน กรกฎาคม 2544 และระยะเวลา
โครงการสิ้นสุดเดือนสิงหาคม 2544 รวมทั้งให้ อคส. เร่งระบายส่งออกข้าวโพดส่วนเกิน
ปริมาณ 80,000 ตัน และทยอยจำหน่ายข้าวโพดที่หลุดจำนำในแต่ละช่วงทั้งภายในและ
ต่างประเทศ โดยการจำหน่ายไปต่างประเทศแต่ละครั้งให้ขออนุมัติกับประธาน คชก. ผลการดำเนินการ
ณ วันที่ 31 กรกฎาคม 2544 รับจำนำข้าวโพดได้ 346,713 ตัน ไถ่ถอนแล้ว 189,985 ตัน ขณะนี้
อคส. อยู่ระหว่างดำเนินการระบายส่งออกข้าวโพดที่หลุดจำนำ จำนวน 80,000 ตัน ไปต่างประเทศ

3.2 นโยบายและมาตรการนำเข้าข้าวโพดเลี้ยงสัตว์ ปี 2544

กรม. มีมติ 7 พฤศจิกายน 2543 เห็นชอบนโยบายและมาตรการนำเข้าข้าวโพดเลี้ยงสัตว์
ปี 2544 ตามที่คณะกรรมการนโยบายอาหารเสนอ ดังนี้ 1) การนำเข้าในโควตา จากประเทศสมาชิกและ
ไม่ใช่สมาชิก WTO ปริมาณนำเข้ารวมกันไม่เกิน 53,832 ตัน อัตรานำเข้าร้อยละ 20 และกำหนด
ระยะเวลานำเข้าระหว่างวันที่ 1 มีนาคม - 30 มิถุนายน 2544 2) การนำเข้านอกโควตา นำเข้าเสรี
ไม่จำกัดปริมาณและช่วงเวลานำเข้า โดยการนำเข้าจากประเทศสมาชิก WTO อัตรานำเข้าร้อยละ
75.4 และค่าธรรมเนียมนำเข้าตันละ 180 บาท และการนำเข้าจากประเทศไม่ใช่สมาชิก WTO
อัตรานำเข้า กก.ละ 2.75 บาท และค่าอัตรพิเศษร้อยละ 13.97 (อัตราอัตรนำเข้าและค่าอัตรพิเศษ
เมื่อรวมกันแล้วใกล้เคียงร้อยละ 75.4) และค่าธรรมเนียมนำเข้าตันละ 180 บาท ซึ่ง
ขพณฯ รัฐมนตรีว่าการกระทรวงพาณิชย์ได้มีบัญชาเห็นชอบการจัดสรรให้องค์การคลังสินค้า (อคส.)
เป็นผู้นำเข้า ข้าวโพดเลี้ยงสัตว์ในโควตา จำนวน 53,832 ตันแล้ว เมื่อวันที่ 15 ธันวาคม 2543 และ
กรมการค้าต่างประเทศรายงานว่า ระหว่าง 1 มกราคม - 30 มิถุนายน 2544 มีผู้มาขอหนังสือ
รับรองฯ การนำเข้าข้าวโพดเลี้ยงสัตว์นอกโควตาจำนวน 500 ตัน จากประเทศลาว

4. สถานการณ์ปัจจุบันและแนวโน้ม

ขณะนี้ในช่วงฤดูการเก็บเกี่ยวข้าวโพดเลี้ยงสัตว์ ปี 2544/45 ผลผลิตข้าวโพดฤดูใหม่ทยอย
ออกสู่ตลาดมากขึ้น ในจังหวัดสระแก้ว ปราจีนบุรี นครราชสีมา เพชรบูรณ์ ฯลฯ คุณภาพข้าวโพด
มีความชื้นสูง ในขณะที่โรงงานอาหารสัตว์ได้ซื้อข้าวโพดเก็บสต็อกเพียงพอกับความต้องการใช้
ส่งผลให้ระดับราคาอ่อนตัวลง โดยราคาโรงงานอาหารสัตว์รับซื้อ ณ กทม. (กรกฎาคม 2544) ก.ก.ละ
4.16 บาท อ่อนตัวลงจากเดือนมิถุนายน 2544 ซึ่งมีราคา กก.ละ 4.34 บาท สำหรับราคาเกษตรกร
ขายได้เฉลี่ยทั่วประเทศ (ความชื้นไม่เกิน 14.5%) ก.ก.ละ 3.93 บาท อ่อนตัวลงกว่าเดือนมิถุนายน 2544
ซึ่งมีราคา กก.ละ 4.03 บาท แต่สูงกว่าต้นทุนการผลิตที่กระทรวงเกษตรฯ ประมาณไว้ (ต้นทุน ก.ก.ละ
3.46 บาท)

สำนักรักษาเสถียรภาพราคาสินค้าเกษตร

กรมการค้าภายใน

2 สิงหาคม 2544

F:ข้อมูลข้าวโพด 2 หน้า 1-2 D:ข้าวโพดAA(2)

ราคาข้าวโพดเลี้ยงสัตว์

หน่วย : บาท/กก 61

	มค.	กพ.	มีค.	เมย.	พค.	มิย.	กค.	สค.	กย.	ตค.	พย.	ธค.	เฉลี่ย
ราคาข้าวโพดที่เกษตรกรขายได้ (ความชื้นไม่เกิน 14.5%) ที่มา สำนักงานเศรษฐกิจการเกษตร													
2538	3.44	3.52	3.57	3.71			3.89	3.32	3.41	3.88	4.32	4.38	3.74
2539	4.44	4.54	4.78	4.96	5.16	5.20	4.33	3.81	3.97	4.05	3.96	3.85	4.42
2540	3.84	3.76	3.81	4.01	4.00	3.89	3.96	4.26	4.45	4.36	4.18	4.13	4.05
2541	4.81	5.06	5.00	4.87	5.24	5.34	5.44	4.70	3.82	3.71	3.46	3.38	4.57
2542	3.66	3.73	3.94	4.18	4.56	4.75	4.79	4.21	3.94	3.99	4.25	4.56	4.21
2543	4.69	4.74	4.87	4.89	4.84	4.39	3.89	3.59	3.52	3.86	3.94	3.92	4.26
2544	4.01	3.85	3.83	3.84	3.91	4.03	3.93						3.91
ราคาข้าวโพดที่ไซโลรับซื้อ ณ ตลาด กทม.													
2538	3.91	4.10	4.16	4.30			4.42	3.69	3.78	4.17	4.53	4.53	4.16
2539	4.63	4.79					4.43	4.08	4.11	4.13	4.13	4.13	4.30
2540										4.88	4.69	4.71	4.76
2541	5.38							4.49	3.97	3.90	3.74	3.74	4.20
2542							4.51	4.24	4.16	4.44	4.75	4.91	4.50
2543	4.91						4.12	3.88	3.93	4.36	4.41		4.27
2544	4.46	4.26	4.26	4.29	4.35	4.27	4.11						4.29
ราคาข้าวโพดโรงงานอาหารสัตว์รับซื้อ ณ ตลาด กทม.													
2538	4.11	4.31	4.45	4.67	4.97	5.20	4.86	4.07	4.02	4.63	4.93	4.95	4.60
2539	5.01	5.11	5.40	5.59	5.72	5.39	4.79	4.29	4.39	4.53	4.35	4.14	4.89
2540	4.21	4.28	4.36	4.64	4.81	4.67	5.02	5.23	5.18	5.00	4.73	4.71	4.74
2541	5.45	5.84	5.66	5.42	5.58	5.76	5.51	4.67	4.17	3.97	3.84	3.99	4.99
2542	4.27	4.27	4.40	4.57	4.91	5.02	4.92	4.39	4.24	4.55	5.00	5.13	4.64
2543	5.28	5.27	5.43	5.46	5.22	4.51	4.24	4.00	4.06	4.52	4.56	4.54	4.76
2544	4.56	4.30	4.30	4.32	4.40	4.34	4.16						4.34
ราคาข้าวโพดซื้อขายล่วงหน้าตลาดชิคาโก													
2538	2.30	2.30	2.36	2.41	2.51	2.66	2.80	2.97	2.95	3.18	3.25	3.25	2.75
2539	3.61	3.71	3.91	4.51	4.98	4.67	4.85	3.61	3.45	2.86	2.69	2.70	3.80
2540	2.71	2.85	3.12	3.08	2.90	2.72	3.01	3.37	3.80	4.13	4.29	4.71	3.39
2541	5.73	5.00	4.39	3.91	3.75	4.04	3.77	3.40	3.20	3.32	3.15	3.94	3.97
2542	3.14	3.15	3.25	3.25	3.18	3.17	2.81	3.20	3.26	3.14	2.99	2.93	3.12
2543	3.19	3.27	3.41	3.41	3.62	3.21	2.89	2.88	3.07	3.41	3.61	3.68	3.30
2544	3.69	3.56	3.66	3.69	3.51	3.44	3.84						3.63

ปริมาณนำเข้าและส่งออกข้าวโพดเลี้ยงสัตว์

หน่วย : พันตัน

ปริมาณนำเข้าข้าวโพด													
2538		0.46				134.44	248.77						383.67
2539						291.09	8.67						299.76
2540		0.08				0.12	194.12	68.17	6.50				268.99
2541			6.66	22.24	69.60	98.23	69.07						265.80
2542		0.35				42.87	30.57	6.85		0.10	0.15	1.15	154.27
2543	33.33	49.33	58.54	68.32	97.41	28.55	0.21	0.25	0.59	0.23	0.56	1.45	338.77
2544						0.50							0.50
ปริมาณส่งออกข้าวโพด													
2538	17.49	8.95	2.48	1.65	1.06	0.63	0.42	1.00	38.40	27.64	4.26	2.27	106.25
2539	3.35	2.97	1.69	1.38	0.49	0.48	6.22	15.89	9.25	2.55	0.32	3.30	47.89
2540	2.50	5.93	2.91	0.57	0.57	0.90	0.11	0.30	0.51	0.19	15.12	23.73	53.34
2541	3.67	21.67	5.48	0.60	0.22	0.38	0.54	7.37	20.25	24.74	14.98	15.02	114.92
2542	7.48	2.30	15.42	10.40	7.68	0.04	0.08	0.65	6.96	4.56	0.23	0.62	56.41
2543	1.21	0.58	0.68	0.71	0.57	0.77	0.55	4.60	5.11	2.51	0.09	2.58	19.96
2544	16.09	7.29	65.04	71.88	49.43	41.96	30.49						282.18

ปาล์มน้ำมัน

1. ผลผลิต (ล้านตัน)

	ปี 2540	ปี 2541	ปี 2542	ปี 2543	ปี 2544
					(มค./มิ.ย.)
ผลปาล์มน้ำมัน	2.681	2.465	3.512	3.254	3.419 / 3.402
แหล่งผลิตสำคัญ (ผลผลิตปี 2544)					
จ.กระบี่		1.285	ล้านตัน	(ร้อยละ 38)	
จ.สุราษฎร์ธานี		0.979	ล้านตัน	(ร้อยละ 29)	
จ.ชุมพร		0.650	ล้านตัน	(ร้อยละ 19)	
จ.สตูล		0.162	ล้านตัน	(ร้อยละ 5)	
จ.ตรัง		0.123	ล้านตัน	(ร้อยละ 4)	

ที่มา สำนักงานเศรษฐกิจการเกษตร กระทรวงเกษตรและสหกรณ์

2. บัญชีสมดุลน้ำมันปาล์มดิบ (ล้านตัน)

(ประมาณการต้นปี)

ผลผลิต	0.450	0.352	0.707	0.579	0.580
นำเข้า	0.022	0.011	0	0	0
ใช้ภายใน	0.444	0.376	0.535	0.576	0.576
ส่งออก	0.041	0.028	0.018	0.027	0.050
สต็อกปลายปีเอกชน	0.070	0.026	0.112	0.118	0.072
อคส.(ส่งออก)	-	-	0.069	0.039	-

3. ราคา (บาท/กก.)

	ปี 2540	ปี 2541	ปี 2542	ปี 2543	ปี 2544		
					มี.ค.44	ก.ค.44	3 ส.ค.44
ผลปาล์มทะลาย หน้ารังสกัด	2.31	3.62	2.41	1.88	1.03	1.54	1.93
น้ำมันปาล์มดิบ (กทท)	16.52	25.90	18.15	12.95	9.03	11.86	13.75
น้ำมันปาล์มบริสุทธิ์ (กทท)	22.67	32.46	24.25	17.13	13.26	14.55	16.64
น้ำมันดิบ (มาเลเซีย)	15.60	25.37	14.57	10.54	9.13	12.54	15.32
น้ำมันบริสุทธิ์ (มาเลเซีย)	17.49	27.87	16.91	11.98	10.65	13.79	17.35

4. ต้นทุนการผลิต (บาท/กก.)

	ปี 2540	ปี 2541	ปี 2542	ปี 2543	ปี 2544
ผลปาล์มทะลาย	1.52	1.90	1.52	1.62	1.66

ที่มา สำนักงานเศรษฐกิจการเกษตร กระทรวงเกษตรและสหกรณ์

5. มาตรการแก้ไขปัญหา (ราคาตกต่ำ) ปี 2544

มติคณะกรรมการคชก. เมื่อ 5 มี.ค. และ 22 มี.ค.44

- 1) กำหนดราคาเป้าหมายนำผลปาล์มสด กก.ละ 1.80 บาท ณ หน้าโรงงานสกัดฯ
- 2) - อนุมัติให้อคส.แทรกแซงตลาดน้ำมันปาล์มดิบ ปี 2543 (เพิ่มเติม) โดยการรับซื้อน้ำมันปาล์มดิบจากโรงสกัดฯ จำนวนประมาณ 50,000 ตัน ในราคารับซื้อ ณ ท่าเรือส่งออก และจำหน่ายให้ผู้ส่งออกเพื่อส่งออกไปต่างประเทศทันที โดยให้โรงงานสกัดฯ นำสต็อกมาส่งมอบก่อนได้
 - ให้ใช้เงินทุนส่วนที่เหลือ ประมาณ 150 ล้านบาทเป็นเงินจ่ายขาด เพื่อจ่ายชดเชยส่วนต่างราคาส่งออกน้ำมันปาล์มดิบให้ผู้ส่งออกในอัตราตันละ 2,830 บาท
 - กำหนดเงื่อนไขให้โรงงานสกัดฯ ที่เข้าร่วมโครงการฯ ต้องรับซื้อผลปาล์มสดในราคา ณ หน้าโรงงานสกัดฯ จากเกษตรกรรายย่อย (ที่มีพท.ปลูกไม่เกิน 50 ไร่และจดทะเบียนไว้กับทางราชการ)
 - ให้ คน. อคส. และสศก. ร่วมกันกำหนดราคารับซื้อน้ำมันปาล์มดิบและผลปาล์ม โดยคำนวณจากราคาซื้อขายน้ำมันปาล์มดิบตลาดมาเลเซียเฉลี่ยย้อนหลัง 10 วันหักด้วยค่าขนส่งจากมาเลเซียถึงท่าเรือ โดยกำหนดเป็นงวด ๆ ตามงวดการส่งออก
 - ให้ อคส. กรมส่งเสริมการเกษตร กรมส่งเสริมสหกรณ์ และจังหวัดแหล่งผลิต กำกับดูแลการซื้อขายและการจัดสรรผลปาล์มให้ประโยชน์ตกถึงเกษตรกรอย่างแท้จริง
 - ให้ค่าใช้จ่ายในการดำเนินการของ อคส. เหม่าจ่ายตันละ 150 บาท และส่วนราชการที่เกี่ยวข้องได้ตามที่จ่ายจริงไม่เกินร้อยละ 1 ของวงเงินดำเนินการ
 - กำหนดระยะเวลารับซื้อ มี.ค.-ส.ค.44 ขยายระยะเวลาโครงการจาก เม.ย.44 เป็น ต.ค.44

การดำเนินการ การแทรกแซงงวดที่ 1

- 1) ราคารับซื้อ กำหนดราคารับซื้อน้ำมันปาล์มดิบ ณ ท่าเรือส่งออก ตันละ 11,336 บาท ผลปาล์มสด ณ หน้าโรงสกัดฯ กก.ละ 1.68 บาท (%น้ำมัน 17%) โดยให้โรงงานสกัดฯ รับซื้อจากเกษตรกรรายย่อยให้ครบจำนวนน้ำมันปาล์มดิบที่ได้ส่งออกภายใน 31 พ.ค.44
- 2) อคส.จัดสรรปริมาณรับซื้อน้ำมันปาล์มดิบทั้งสิ้น 24,300 ตัน ให้โรงงานสกัดฯ ที่เข้าร่วมโครงการฯ 17 ราย ในจังหวัดแหล่งผลิตทั้ง 5 จังหวัด คือ กระบี่ 5 ราย สุราษฎร์ธานี 5 ราย ชุมพร 3 ราย ตรัง 3 ราย และสตูล 1 ราย
- 3) การรับซื้อผลปาล์ม เริ่มรับซื้อตั้งแต่ 3 เม.ย. - 31 พ.ค. 44 รับซื้อได้ทั้งสิ้น 140,984 ตัน
- 4) การส่งออกน้ำมันปาล์มดิบ ผู้ส่งออกตามโครงการฯ ส่งออกน้ำมันดิบได้ประมาณ 23,876 ตัน ภายใน 31 พ.ค.44 (คงเหลือ 26,124 ตัน)

การดำเนินการ การแทรกแซงงวดที่ 2 ได้ชะลอการดำเนินการออกไปก่อน เนื่องจากราคาที่เกษตรกรขายได้ใกล้เคียงกับราคารับซื้อ และมีแนวโน้มสูงกว่าราคาเป้าหมายที่กำหนด

6. สถานการณ์ปัจจุบัน (ปี 2544)

ปัจจุบัน (3 ส.ค.44) ราคารับซื้อผลปาล์มทะลายและน้ำมันปาล์มดิบ กก.ละ 1.80-2.05 และ 13.75 - 14.00 บาท ปรับตัวสูงขึ้นจากเดือนก.ค.44 ซึ่งมีราคาเฉลี่ย กก.ละ 1.54 , 11.84 บาทตามลำดับ เนื่องจาก

- 1) ปริมาณผลปาล์มมีออกสู่ตลาดน้อยลง มีการแข่งขันรับซื้อ
- 2) ราคา น้ำมันปาล์มดิบของมาเลเซียสูงขึ้นมาก
- 3) ค่าเงินบาทอ่อนตัวลง
- 3) ผู้ประกอบการจึงเร่งส่งออก ส่งผลให้สต็อกภายในประเทศเริ่มลดลง

ราคาปาล์มน้ำมันและน้ำมันปาล์ม (ไทยและมาเลเซีย)
ปี 2538 - 2544

ทิวราคา: PRICE43 sub1 SH6

บาท/กก

ไทย													เฉลี่ย ทั้งปี
1. ราคาผลปาล์มทะเลทราย นน. 15 กก.ขึ้นไป ณ หน้าโรงงานสกัดฯ													
	ม.ค.	ก.พ.	มี.ค.	เม.ย.	พ.ค.	มิ.ย.	ก.ค.	ส.ค.	ก.ย.	ต.ค.	พ.ย.	ธ.ค.	เฉลี่ย ทั้งปี
ปี 2538	2.48	2.13	2.25	2.02	1.78	1.51	1.92	2.06	2.09	2.04	2.42	2.36	2.09
ปี 2539	2.38	2.56	2.21	2.10	2.03	1.97	1.92	1.90	1.90	1.91	1.99	2.15	2.09
ปี 2540	2.47	2.50	2.27	2.02	2.00	2.17	2.38	2.25	2.25	2.26	2.40	2.70	2.31
ปี 2541	3.55	3.76	3.24	2.79	2.95	3.06	3.65	3.52	4.00	3.78	4.26	4.93	3.62
ปี 2542	5.04	4.85	3.03	2.13	1.98	1.63	1.64	1.89	1.98	1.60	1.36	1.82	2.41
ปี 2543	2.17	1.76	1.49	1.84	2.27	2.65	1.85	1.83	1.75	1.67	1.65	1.70	1.89
ปี 2544	1.30	1.12	1.03	1.10	1.12	1.42	1.54	1.93	(3 ส.ค.)				1.32
													(1.80 - 2.05)
2. ราคาซื้อขายน้ำมันปาล์มดิบ (กทม.)													
ปี 2538	15.65	15.01	16.80	15.30	14.29	14.70	15.73	15.69	14.78	15.76	16.37	15.94	15.50
ปี 2539	17.23	17.97	15.64	15.27	15.88	14.76	13.93	13.69	13.36	12.84	13.61	15.12	14.94
ปี 2540	16.62	16.86	15.31	14.17	14.39	15.76	17.33	15.28	16.24	17.32	18.04	20.94	16.52
ปี 2541	26.93	27.12	24.40	22.77	25.60	23.74	25.07	23.70	25.21	25.82	29.57	30.90	25.90
ปี 2542	32.89	32.99	22.22	17.26	17.00	13.91	14.42	14.76	14.41	12.81	11.59	13.59	18.15
ปี 2543	13.86	12.49	10.99	13.15	15.25	16.15	13.25	13.43	11.78	11.46	11.76	11.81	12.95
ปี 2544	10.02	8.58	9.03	9.00	9.13	10.25	11.86	13.75	(3 ส.ค.)				10.20
													(13.50-14.00)
3. ราคาซื้อขายน้ำมันปาล์มบริสุทธิ์ (กทม.)													
ปี 2538	20.50	20.50	21.54	21.19	20.29	19.93	21.00	21.00	20.68	20.86	21.84	22.00	20.94
ปี 2539	22.44	24.00	23.00	20.50	21.14	20.29	18.96	18.87	18.82	18.73	18.85	20.33	20.49
ปี 2540	22.34	23.14	21.11	20.22	20.25	21.13	23.37	22.49	22.73	23.95	24.35	26.96	22.67
ปี 2541	31.66	34.39	32.82	29.64	31.25	32.27	31.50	29.78	30.64	32.04	35.46	38.05	32.46
ปี 2542	38.91	39.18	33.19	25.82	25.05	21.32	19.91	19.17	18.60	17.09	15.21	17.52	24.25
ปี 2543	18.08	17.33	15.07	16.47	18.92	19.80	18.70	18.26	16.45	15.66	15.37	15.49	17.13
ปี 2544	15.06	13.23	13.26	12.67	12.99	13.78	14.55	16.64	(3 ส.ค.)				14.02
													(16.45-16.83)
มาเลเซีย													เฉลี่ย ทั้งปี
1. ราคาซื้อขายน้ำมันปาล์มดิบในมาเลเซีย													
ปี 2538	15.18	15.93	16.63	14.79	14.28	14.49	14.81	14.42	13.54	14.14	14.25	13.89	14.70
ปี 2539	12.39	12.16	11.96	12.68	13.08	11.86	10.93	11.47	12.13	11.77	12.00	12.45	12.07
ปี 2540	13.65	14.12	13.50	13.61	13.64	12.52	13.98	14.72	16.90	18.68	19.57	22.33	15.60
ปี 2541	29.62	28.27	25.45	25.34	25.98	25.35	24.51	25.03	25.94	23.94	23.31	21.65	25.37
ปี 2542	21.32	19.02	16.68	16.99	15.21	12.33	10.71	11.39	13.87	13.01	12.26	12.01	14.57
ปี 2543	11.37	10.66	11.20	12.33	11.42	10.92	10.83	10.68	10.28	8.82	9.36	8.64	10.54
ปี 2544	8.19	7.80	9.13	9.69	8.90	9.55	12.54	15.32	(2 ส.ค.)				10.14
													(1,275 RM , 3.80)
2. ราคาส่งออก F.O.B. น้ำมันปาล์มบริสุทธิ์													
ปี 2538	16.70	17.19	17.92	16.90	16.01	16.04	16.87	16.16	15.37	15.74	15.30	14.81	16.25
ปี 2539	13.36	12.98	12.88	13.81	14.67	13.89	12.89	13.49	14.45	13.74	13.92	14.43	13.71
ปี 2540	15.18	15.72	15.30	15.29	15.73	14.49	16.12	17.04	19.11	20.77	21.19	23.90	17.49
ปี 2541	30.94	29.58	28.29	27.45	28.37	27.86	27.31	28.70	29.6	26.68	25.67	23.93	27.87
ปี 2542	23.56	21.59	18.79	18.93	18.04	14.74	13.42	14.21	16.83	14.95	14.01	13.85	16.91
ปี 2543	12.89	12.40	12.63	13.82	12.82	12.10	12.17	12.05	11.72	10.65	10.86	9.62	11.98
ปี 2544	9.33	8.70	10.65	11.15	10.45	11.05	13.79	17.35	(2 ส.ค.)				11.56
													(380 US , 45.671 บาท/US\$)

มะพร้าวผลแก่

1. ผลผลิต (ล้านตัน)

	ปี 2540	ปี 2541	ปี 2542	ปี 2543	ปี 2544
มะพร้าวผลแก่	1.419	1.372	1.380	1.399	1.396

2. การใช้มะพร้าวผล (ประมาณการ ล้านตัน)

: 60% บริโภคโดยตรง	0.851	0.823	0.828	0.840	0.838
: 10% ผลิตกะทิสำเร็จรูป	0.142	0.137	0.138	0.140	0.139
: 30% ผลิตเนื้อมะพร้าวแห้ง	0.426	0.412	0.414	0.419	0.419
- คิดเป็นเนื้อมะพร้าวแห้ง (ตัน)	85,000	82,000	82,000	84,000	84,000
คิดเป็นน้ำมันมะพร้าว	43,775	42,230	42,230	43,260	43,260

3. การนำเข้า-ส่งออก (ตัน)

	ม.ค.-พ.ค.				
นำเข้า - มะพร้าวฝอย	86	51	37	123	13
ส่งออก - น้ำมันมะพร้าว	15,763	9,291	39	5,051	1,639

4. ต้นทุนการผลิต (บาท/ผล)

ผลผลิตเฉลี่ย (ผล/ไร่)	3.18	3.44	3.66	3.94	3.98
-----------------------	------	------	------	------	------

5. ราคา

5.1 ราคาเกษตรกรขายได้

	ปี 2540	ปี 2541	ปี 2542	ปี 2543	ปี 2544	
มะพร้าวผลแก่ - ผลใหญ่ทั้งเปลือก (บาท/ผล)					ก.ค.44	5 ส.ค.
เฉลี่ยทั่วประเทศ	3.34	5.41	7.27	2.59	2.16	2.16
จ.ประจวบคีรีขันธ์	3.86	7.18	8.12	2.90	2.20	2.20
จ.ชุมพร	3.56	5.39	7.27	3.04	2.10	2.10
จ.สุราษฎร์ธานี	3.02	5.66	7.20	2.22	1.65	1.60
จ.นครศรีธรรมราช	3.04	5.11	6.59	1.79	2.10	1.60
เนื้อมะพร้าวแห้ง 90% (บาท/กก.)						
เฉลี่ยทั่วประเทศ	8.06	11.83	13.49	6.52	4.82	4.97
จ.ประจวบคีรีขันธ์	9.14	13.67	14.39	7.54	5.60	6.55
จ.ชุมพร	8.54	12.18	12.35	7.38	5.34	5.60
จ.สุราษฎร์ธานี	8.36	12.00	12.11	6.85	4.56	4.75
จ.นครศรีธรรมราช	8.23	11.67	12.03	6.82	4.86	4.85

5.2 ราคาตลาด กทม (บาท/ผล บาท/กก.)

มะพร้าวผลบริโภค-ผลใหญ่เปลือกเปลือก	6.60	9.94	11.65	5.78	5.25	2.25
เนื้อมะพร้าวขาวผลิตกะทิ	9.79	16.25	19.36	7.25	6.72	5.75
เนื้อมะพร้าวแห้ง 90%~	9.45	13.76	14.33	8.18	5.78	6.40
น้ำมันมะพร้าวดิบ.	18.47	26.71	27.29	15.61	11.24	12.72
น้ำมันมะพร้าวดิบ (รอดเตอร์ดัม)	20.46	26.86	28.66	18.07	16.11	

6. มาตรการแก้ไขปัญหา (ราคาคตกต่ำ) ปี 2540

มติคณะกรรมการคชก. อนุมัติเงินทุนหมุนเวียนวงเงิน 140 ล้านบาท ดังนี้

1) จำนวน 34 ล้านบาท ให้กรมส่งเสริมการเกษตรและกรมส่งเสริมสหกรณ์ ใช้แทรกแซงตลาดโดยวิธีการให้สถาบันเกษตรกรรวบรวมมะพร้าวผล และ/หรือเนื้อมะพร้าวแห้ง จากสมาชิกสหกรณ์ กลุ่มเกษตรกร เพื่อนำออกสู่ตลาด (ไม่ได้ดำเนินการ เนื่องจาก ก.เกษตรกรขอถอนเรื่อง)

2) จำนวน 106 ล้านบาท ให้อคส. ใช้แทรกแซงตลาดโดยวิธีการรับซื้อน้ำมันมะพร้าวในราคาที่สูงขึ้นสัมพันธ์กับราคาเนื้อมะพร้าวแห้ง กก.ละ 9.00 บาท หรือในกรณีที่จำเป็นให้รับซื้อเนื้อมะพร้าวแห้ง 90% ในราคา กก.ละ 9 บาท (อคส.ดำเนินการรับซื้อ เดือน พ.ย.-ธ.ค.40 รับซื้อได้จำนวน 63 ตัน ใช้เงินรับซื้อเพียง 0.567 ล้านบาท และอคส.ได้เบิกค่าใช้จ่าย (จ่ายขาด) เป็นเงิน 0.479 ล้านบาท)

7. มาตรการแก้ไขปัญหา (ขาดแคลนและราคาสูง) ปี 2541-42

7.1 เปิดตลาดนำเข้ามะพร้าวผลภายใต้ WTO ปี 2542

- ในโควตา (ภาษี 20%) จำนวน 2,253.11 ตัน (มีผู้ขอหนังสือรับรอง 328.140 ตัน)
- นอกโควตา (ภาษี 54%) จำนวนไม่จำกัด (มีผู้ขอหนังสือรับรอง 16,317.749 ตัน)

7.2 ขอความร่วมมือกระทรวงการคลังปราบปรามการลักลอบนำเข้าอย่างจริงจัง

8. มาตรการแก้ไขปัญหา (ราคาคตกต่ำ) ปี 2543

8.1 มติคณะกรรมการคชก. เมื่อ 10 พ.ค.43 , 15 มิ.ย.43 , 5 ก.ย.43 และ 1 พ.ย.43 อนุมัติ 1) เงินทุนหมุนเวียนปลอดดอกเบี้ย จำนวน 170 ล้านบาท ให้อคส.ดำเนินการแทรกแซงรับซื้อเนื้อมะพร้าวแห้ง 90% จากเกษตรกร สถาบันเกษตรกร เพื่อจำหน่ายต่อไป 2) กำหนดราคาเป้าหมายนำเข้าเนื้อมะพร้าวแห้ง 90% (ทับสะเก) กก.ละ 10.74 บาท ส่วนแหล่งผลิตจังหวัดอื่นให้กำหนดโดยเทียบเคียงจากราคาเป้าหมายนำเข้าเนื้อมะพร้าวแห้ง 90% (ทับสะเก) ด้วยวิธีคำนวณราคาในแต่ละจังหวัดเพิ่ม-ลดได้ตามสัดส่วนราคาส่งตลาดและ คุณภาพสินค้า 3) ปรับลดราคาแทรกแซงรับซื้อเนื้อมะพร้าวแห้ง 90% (ทับสะเก) จ.ประจวบฯ เหลือ กก.ละ 7.64 บาท สำหรับแหล่งผลิตอื่นให้ปรับเพิ่ม-ลดตามสัดส่วนราคาส่งตลาดและคุณภาพสินค้า 4) ระยะเวลารับซื้อ มิ.ย.-พ.ย.43 5) ระยะเวลาโครงการ มิ.ย.43-ก.พ.44

8.2 ผลการดำเนินงาน

1) การรับซื้อ

	ปริมาณ (ตัน)	มูลค่า (ล้านบาท)	ราคาซื้อ (บาท/กก.)
จ.ประจวบคีรีขันธ์	5,396	56.21	10.74* , 7.64**
จ.ชุมพร	5,719	55.57	10.00 , 7.11
จ.นครศรีธรรมราช	4,135	38.50	9.37 , 6.67
จ.สุราษฎร์ธานี	5,295	48.87	9.37 , 6.67
รวม	20,545	199.15	9.89 , 7.02

* อคส. ประกาศรับซื้อ เมื่อ 30 มิ.ย.43 (มติคชก. 15 มิ.ย.43)

** อคส. ประกาศรับซื้อ เมื่อ 10 พ.ย.43 (มติคชก. 1 พ.ย.43)

2) การจำหน่าย อคส.ประมูลจำหน่ายภายในประเทศทั้งหมด

3) สรุปผลการดำเนินการ

	ปริมาณ (ตัน)	มูลค่า (ล้านบาท)	ราคาเฉลี่ย (บาท/กก.)
- การรับซื้อ (ม.ย. - พ.ย.43)	20,545	199.15	9.69
- การจำหน่าย (ก.ย. 43 - ก.พ.44)	20,545	97.79	4.77
- ขาดทุนราคา	-	101.36	4.92

9. สถานการณ์ ปี 2544

เดือน ก.ค.44 ภาวะการค้ามะพร้าวผลค่อนข้างซบเซา กล่าวคือ ผลผลิตออกสู่ตลาดน้อย ในขณะที่ความต้องการรับซื้อมีไม่มาก เนื่องจากมีผลผลิตทดแทนคือผลไม้ตามฤดูกาลออกสู่ตลาดมากขึ้น ส่วนเนื้อมะพร้าวแห้งปริมาณผลผลิตมีน้อยเพราะสภาพฝนตกชุกเป็นอุปสรรคต่อการผลิตเนื้อมะพร้าวแห้ง ในขณะที่ความต้องการเนื้อมะพร้าวแห้งเพื่อผลิตน้ำมันมะพร้าวมีเพิ่มขึ้นเพราะน้ำมันมะพร้าวตลาดโลกมีราคาสูงขึ้น จึงส่งผลให้ราคาเนื้อมะพร้าวแห้งและน้ำมันมะพร้าวดิบตั้งแต่กลางเดือนมีแนวโน้มสูงขึ้น

10. มาตรการแก้ไขปัญหา(ราคาตกต่ำ) ปี 2544

คชก.มีมติเมื่อ 22 มี.ค.44 อนุมัติ 1) เงินทุนจำนวน 125 ล้านบาท ให้ อคส.ดำเนินการแทรกแซงตลาดรับซื้อเนื้อมะพร้าวแห้ง 90 % จากเกษตรกรรายย่อยแล้วส่งออกหรือจำหน่ายให้กับผู้ซื้อเพื่อนำไปส่งออกหรือสกัดน้ำมันมะพร้าวแล้วส่งออกทันที ปริมาณแทรกแซง 20,000 ตัน 2) กำหนดราคาเป้าหมายนำเนื้อมะพร้าวแห้ง 90 % (ทับสะเก) กก. ละ 8.00 บาท และราคารับซื้อเนื้อมะพร้าวแห้ง 90 % (ทับสะเก) กก.ละ 6.00 บาท สำหรับแหล่งผลิตอื่นให้กำหนดโดยเทียบเคียงจากรูปราคาเป้าหมายนำเนื้อมะพร้าวแห้ง 90 % (ทับสะเก) ด้วยวิธีคำนวณราคาในแต่ละจังหวัด เพิ่ม-ลด ได้ตามสัดส่วนราคาตลาดและคุณภาพสินค้า 3) ระยะเวลารับซื้อ มี.ค. - ส.ค.44 4) ระยะเวลาโครงการ มี.ค. - ต.ค.44



หอมหัวใหญ่

1. ผลผลิต/ความต้องการใช้ (ตัน)

	ปี 2541/42	ปี 2542/43	ปี 2543/44
1.1 ผลผลิต	77,824	82,378	80,875
1.2 ความต้องการใช้	70,391	76,078	74,875
1.3 ส่งออก	5,116	6,320	6,000
			(ประมาณการ)

2. ราคา (บาท/กก.)

2.1 เกษตรกรขายได้

หอมหัวใหญ่เบอร์ 1	10.77	7.85	9.46	พย.43-กค.44
-------------------	-------	------	------	-------------

2.2 เป้าหมายนำ (จ.เชียงใหม่)

อ.สันป่าตอง-แม่วาง เกรดคละ	4.60	4.60	-
อ.ฝาง-ไชยปราการ-พร้าว สดคละรวมใบ	3.25	3.25	-

3. สภาพปัญหา/สาเหตุ (ฤดูกาลผลิตปี 2542/43)

3.1 ฤดูกาลผลิตปี 2542/43 ผลผลิตหอมหัวใหญ่ทั้งประเทศมีจำนวน 82,378 ตัน เพิ่มขึ้นจากปีก่อนร้อยละ 5.84 เนื่องจากเกษตรกรผู้ปลูกหอมหัวใหญ่อำเภอสันป่าตองและอำเภอแม่วาง จังหวัดเชียงใหม่ ได้มีการนำเมล็ดพันธุ์หอมหัวใหญ่นอกระบบเข้ามาปลูก (ธค.42) เพื่อชดเชยส่วนที่เสียหายบางส่วนจากอุทกภัยช่วงปลายเดือนตุลาคม 2542

3.2 ผลผลิตหอมหัวใหญ่ของแหล่งผลิตอำเภอสันป่าตองและอำเภอแม่วาง จังหวัดเชียงใหม่บางส่วนออกสู่ตลาดตรงกับช่วงที่ผลผลิตอำเภอฝางออกสู่ตลาด (มีค.-เมย.43) ซึ่งช่วงดังกล่าวมีปัญหาด้านราคาเนื่องจากมีผลผลิตเกินความต้องการตลาดและเป็นช่วงปลายฤดูของการส่งออก

4. มาตรการแก้ไขปัญหา

4.1 คณะกรรมการ คชก.ได้มีมติในคราวประชุมครั้งที่ 3/2542 วันที่ 23 เมษายน 2542 ให้กระทรวงเกษตรฯ รับผิดชอบดูแลการแก้ไขปัญหาหอมหัวใหญ่ทั้งระบบและครบวงจร ตั้งแต่การนำเข้าเมล็ดพันธุ์ การลดพื้นที่เพาะปลูก การจดทะเบียนเกษตรกร รวมไปถึงการแก้ไขปัญหากรณีเกิดราคาคงต่ำด้วย

4.2 คณะกรรมการ คชก.ได้มีมติ (9 และ 22 มีค.43) เห็นชอบการดำเนินการแก้ไขปัญหาราคาหอมหัวใหญ่ตกต่ำ ฤดูกาลผลิตปี 2542/43 โดยได้อนุมัติเงินทุนหมุนเวียนปลอดดอกเบี้ย จำนวน 67 ล้านบาท ให้กรมส่งเสริมสหกรณ์นำไปให้สหกรณ์ผู้ปลูกหอมหัวใหญ่ไปดำเนินการแทรกแซงตลาดหอมหัวใหญ่ ด้วยวิธีการตามระเบียบของสหกรณ์ เพื่อให้สมาชิกที่จดทะเบียนผู้ปลูกกับทางราชการซึ่งได้รับจัดสรรเมล็ดพันธุ์จากสหกรณ์และปลูกจริงได้เงินค่าหอมหัวใหญ่ขั้นต้นในอัตราร้อยละ 60 ของราคา

เป้าหมายนำ ปริมาณหอมหัวใหญ่รวม 29,500 ตัน กำหนดราคาเป้าหมายนำ หอมฯ อ.สันป่าตอง และ อ.แม่วาง จ.เชียงใหม่ เกตรคละ (ขนาด 4-9 ซม.) กก.ละ 4.60 บาท และ หอมฯ อ.ฝาง อ.ไชยปราการ และ อ.พร้าว จ.เชียงใหม่ สดคละ (รวมใบ) กก.ละ 3.25 บาท ทั้งนี้ ให้สหกรณ์ผู้ปลูกหอมหัวใหญ่เป็นผู้จัดการด้านการตลาดให้แก่สมาชิก โดยให้ค่าใช้จ่ายในการจัดการด้านการตลาดของสหกรณ์ฯ ตามที่จ่ายจริงไม่เกินร้อยละ 3 ของวงเงินดำเนินการ ระยะเวลาดำเนินการ 15 มีนาคม - 30 เมษายน 2543 ระยะเวลาโครงการ มีนาคม - 30 พฤศจิกายน 2543

ผลดำเนินการ 1. หอมฯ ในแหล่งผลิต อ.สันป่าตอง และ อ.แม่วาง จ.เชียงใหม่ ไม่ได้ดำเนินการแทรกแซง เนื่องจากราคาสูงกว่าเป้าหมายนำ สำหรับในแหล่งผลิต อ.ฝาง และ อ.ไชยปราการ จ.เชียงใหม่ สหกรณ์ผู้ปลูกหอมหัวใหญ่ฝาง จำกัด ได้นำเงินที่ได้รับจัดสรรจากกรมส่งเสริมสหกรณ์จำนวน 43.875 ล้านบาท ไปดำเนินการแทรกแซงตลาดด้วยการรวบรวมหอมฯ จากสมาชิกที่เข้าร่วมโครงการในอัตราร้อยละ 60 ของราคาเป้าหมายนำ (หอมฯ สด กก.ละ 1.95 บาท) จำนวน 1,217 ราย ปริมาณหอมฯ ที่รวบรวมทั้งสิ้น 13,902 ตัน

2. ปัจจุบันสหกรณ์ยังคงส่งคืนเงินยืมอีกจำนวน 38.875 ล้านบาท เนื่องจากสมาชิกไม่สามารถชำระหนี้ภายในระยะเวลาที่กำหนด ขณะนี้อยู่ในขั้นตอนที่สหกรณ์ฟ้องร้องดำเนินคดีกับสมาชิกที่ค้างชำระหนี้และกรมส่งเสริมสหกรณ์ดำเนินการนำเสนอ คชก. เพื่อพิจารณาขยายระยะเวลาโครงการฯ

5. สถานการณ์ปัจจุบัน/แนวโน้ม (ฤดูการผลิตปี 2543/44)

5.1 การนำเข้าเมล็ดพันธุ์หอมหัวใหญ่ฤดูการผลิตปี 2543/44 ประธานสหกรณ์ กรรมการสหกรณ์ และสมาชิกสหกรณ์ได้ทำบันทึกข้อตกลงกับกรมส่งเสริมสหกรณ์ว่าจะรับผิดชอบปัญหาทุกเรื่อง และจะไม่เรียกร้องใด ๆ กับทางราชการ โดยควบคุมหอมหัวใหญ่ในระบบและบริหารกันเองให้เป็นแบบครบวงจร ทั้งนี้ สมาชิกที่ต้องการเพาะปลูกทั้งหมดได้ไปเซ็นชื่อทำข้อตกลงว่า ถ้ามีปัญหาใด ๆ จะไม่เรียกร้องกับทางราชการ

5.2 ฤดูการผลิตปี 2543/44 มีผลผลิต 79,766 ตัน ลดลงจากปีก่อนร้อยละ 3 เนื่องจากหอมหัวใหญ่ที่เกษตรกรขายได้ปีที่ผ่านมาประสบปัญหาโรคคอดก่า อีกทั้งสหกรณ์และสมาชิกสหกรณ์ผู้ปลูกหอมหัวใหญ่ได้บริหารกันเอง ทำให้ปริมาณหอมฯ สอดคล้องกับความต้องการตลาด ส่งผลให้ราคาหอมฯ ที่เกษตรกรขายได้อยู่ในเกณฑ์ดี

5.3 สำหรับฤดูการผลิตปี 2544/45 ซึ่งผลผลิตจะออกสู่ตลาดช่วง ม.ค.-เม.ย. กระทรวงเกษตรฯ พยากรณ์ (ม.ย.44) ว่าจะมีผลผลิต 79,014 ตัน ลดลงจากปีก่อนร้อยละ 2.3 เนื่องจากในช่วง 2 ปีที่ผ่านมาเกษตรกรบางส่วนต้องประสบปัญหาด้านราคา จึงมีการลดพื้นที่เพาะปลูกและหันไปปลูกพืชชนิดอื่นแทน

สำนักรักษาเสถียรภาพราคาสินค้าเกษตร
สิงหาคม 2544

หอมหัวใหญ่

หน่วย : บาท/กก.

ปี	พย.	ธค.	มค.	กพ.	มีค.	เมย.	พค.	มิย.	กค.	สค.	กย.	ตค.	เฉลี่ย
ราคาที่เกษตรกรขายได้ (หอมหัวใหญ่เบอร์ 1)													
2531/32	16.50	13.15	6.26	4.44	2.54	0.70	2.37	3.00					6.12
2532/33	21.08	16.04	7.25	5.10	4.25	4.23						18.00	10.85
2533/34	17.86	11.13	5.29	4.78	3.75	4.42							7.87
2534/35		27.02	10.82	2.66	2.13	2.13						13.00	9.63
2535/36	15.00	11.71	4.14	3.02	3.25	4.00						19.25	8.62
2536/37	16.60	22.25	14.60	6.98	8.75	9.00						16.00	13.45
2537/38	23.25	18.32	6.65	5.75	5.54	6.00							10.92
2538/39	16.00	12.33	9.37	6.50	4.25								9.69
2539/40		13.18	7.75	3.60	4.22								7.19
2540/41		16.82	19.06	14.63	6.25							19.50	15.25
2541/42	18.75	18.71	5.68	3.37	7.33								10.77
2542/43	13.66	9.36	10.17	7.25	3.67	3.00							7.85
2543/44	9.00	18.40	11.50	6.25	5.62	6.00							9.46
ที่มา : สำนักงานเศรษฐกิจการเกษตร													
ราคาขายส่ง กทม. (หอมหัวใหญ่เบอร์ 0-1)													
2531/32	20.57	13.98	7.34	5.64	4.49	3.00	3.77	5.69	10.22	12.89	15.45	18.89	10.16
2532/33	22.81	20.59	11.00	7.30	4.63	9.27	12.43	14.95	21.38	26.60	27.75	23.33	16.84
2533/34	19.36	15.67	7.82	7.01	5.51	6.88	8.42	9.23	12.00	17.55	22.83	20.15	12.70
2534/35	24.24	31.71	14.73	5.36	3.84	4.05	5.37	6.40	8.64	11.19	18.36	17.50	12.62
2535/36	17.40	10.57	5.66	5.40	6.11	9.42	12.63	17.10	21.50	33.53	30.12	24.17	16.13
2536/37	21.50	27.36	19.50	10.60	10.96	12.00	12.63	13.00	16.88	20.27	19.79	22.51	17.25
2537/38	26.50	23.33	10.25	8.87	9.96	9.12	8.33	10.73	14.42	15.74	20.57	22.14	15.00
2538/39	25.22	16.50	12.91	11.75	5.40	6.82	10.40	14.68	17.45	21.40	17.74	17.00	14.77
2539/40	16.57	16.82	11.89	6.78	7.00	8.78	9.01	11.13	13.12	17.50	18.50	20.46	13.13
2540/41	21.60	23.78	22.65	18.03	10.09	10.63	10.58	10.25	15.41	19.81	22.50	25.38	17.56
2541/42	23.83	22.58	8.38	4.33	9.48	12.57	15.19	18.45	17.72	20.91	26.93		16.40
2542/43	14.50	15.65	13.08	11.20	6.20	7.33	8.40	7.77	10.82	19.23	21.33	20.50	13.00
2543/44	16.50	19.00	14.23	7.11	10.18	12.56	14.60	17.05	18.68				14.43
ที่มา : กรมการค้าภายใน													

หอมแดง

1. ผลผลิต/ความต้องการใช้ (ตัน)

	ปี 2541/42	ปี 2542/43	ปี 2543/44
1.1 ผลผลิต	200,773	215,512	209,359
1.2 ความต้องการใช้	177,789	180,000	190,783
1.3 ส่งออก	6,978	16,511	18,576 (ประมาณการ)

2. ราคา (บาท/กก.)

	ปี 2542	ปี 2543	ปี 2544
2.1 เกษตรกรขายได้			
หอมแดงแห้งหัวใหญ่คละ	17.48	13.17	13.56 (มก.-กก.)
2.2 เป้าหมายนำ			
หอมแดงแห้งหัวใหญ่คละ	10.00	10.00	10.00
หอมแดงแห้งหัวเล็กคละ	6.35	6.74	6.74

3. สภาพปัญหา/สาเหตุ

3.1 จังหวัดเชียงใหม่ได้มีหนังสือถึงเลขานุการคณะกรรมการนโยบายและมาตรการช่วยเหลือเกษตรกร ขอให้พิจารณาเรื่องที่จังหวัดได้ประชุมและเจรจาดำเนินการกับกลุ่มเกษตรกรผู้ปลูกหอมแดงอำเภอแม่แจ่ม จังหวัดเชียงใหม่ เมื่อวันที่ 23 เมษายน 2544 โดยเกษตรกรดังกล่าวเรียกร้องขอให้จังหวัดนำเสนอรัฐบาลเพื่อพิจารณาประกันราคาหอมแดงแห้งคละ กก.ละ 15 บาท หรือขอให้ชดเชยส่วนต่างของราคาให้เกษตรกร และให้หน่วยงานของรัฐบาลเข้าไปเป็นผู้รับซื้อหอมแดงโดยตรงจากเกษตรกร

3.2 หอมแดงที่เกษตรกรเรียกร้องตาม 3.1 คาดว่าคงเหลือประมาณ 900 ตัน เป็นหอมที่มีคุณภาพไม่ค่อยดี เนื่องจากโดนฝนช่วงเก็บเกี่ยวและเก็บเขวามาแล้วประมาณ 2 เดือน หอมดังกล่าวเริ่มเน่าเสีย โดยมีผู้ค้าเข้าไปรับซื้อในราคา กก.ละ 6-8 บาท ในขณะที่เกษตรกรเรียกร้องให้ แทรกแซงที่ กก.ละ 15 บาท

4. การแก้ไขปัญหา/ผลการดำเนินงาน

4.1 คณะกรรมการแก้ไขปัญหาเกษตรกรอันเนื่องมาจากผลิตผลการเกษตรได้ประชุม เมื่อวันที่ 11 พฤษภาคม 2544 เพื่อพิจารณาข้อเรียกร้องของเกษตรกรผู้ปลูกหอมแดงอำเภอแม่แจ่ม จ.เชียงใหม่ และเกษตรกรผู้ปลูกหอมแดง จ.พะเยา ซึ่งผลการประชุมสรุปได้ ดังนี้

(1) เห็นควรให้ยืมเงินทุนหมุนเวียนปลอดดอกเบี้ยจากกองทุนรวมฯ จำนวน 20 ล้านบาท ให้กรมส่งเสริมสหกรณ์ จัดสรรให้สหกรณ์ในจังหวัดพะเยา และสหกรณ์การเกษตรอำเภอแม่แจ่ม จำกัด จังหวัดเชียงใหม่ จังหวัดละ 10 ล้านบาท ใช้ในการแทรกแซงรับซื้อหอมแดงในราคานาตลาด โดยให้ มีค่าใช้จ่ายในการดำเนินการของสหกรณ์ในจังหวัดที่เข้าร่วมโครงการร้อยละ 3 ของวงเงินดำเนินการ

(2) กำหนดราคาเป้าหมายนำหอมแดงแห้งคละ เช่นเดียวกับการแทรกแซงปีที่ผ่านมา

(3) ปริมาณแทรกแซง ประมาณ 2,700 ตัน เป็นของจังหวัดพะเยา 1,800 ตัน จังหวัดเชียงใหม่ 900 ตัน

(4) ระยะเวลาแทรกแซงรับซื้อเดือน พฤษภาคม - มิถุนายน 2544 ระยะเวลาโครงการเดือน พฤษภาคม - กันยายน 2544

(5) ให้จังหวัดแต่งตั้งคณะทำงานเพื่อกำกับดูแลการแทรกแซงให้เป็นไปด้วยความเรียบร้อย โดยถึงมือเกษตรกรอย่างแท้จริง

4.2 เพื่อเป็นการบรรเทาความเดือดร้อนของเกษตรกรผู้ปลูกหอมแดงอำเภอแม่แจ่ม จังหวัด เชียงใหม่ และจังหวัดพะเยาได้ทันทั่วทั้งที่ กรมการค้าภายในจึงได้ขออนุมัติเงินจากโครงการช่วยเหลือ สินค้าเกษตรที่มีปัญหาเร่งด่วน ปี 2544 ในการแก้ไขปัญหาดังกล่าว ซึ่งประธานคณะกรรมการพิจารณา ช่วยเหลือด้านราคาและการตลาดสินค้าเกษตร (รัฐมนตรีว่าการกระทรวงพาณิชย์) ได้อนุมัติเงินให้ กรมส่งเสริมสหกรณ์ใช้แทรกแซงตลาดหอมแดง ตามผลการประชุม 4.1 เมื่อวันที่ 11 พฤษภาคม 2544

ผลดำเนินการ

1) จังหวัดเชียงใหม่

(1) สหกรณ์การเกษตรแม่แจ่ม จำกัด ได้แทรกแซงรับซื้อหอมแดงฤดูแล้ง (เก่า) จากเกษตรกร ในราคาหัวใหญ่ชนิดละ กก.ละ 10-11 บาท หัวเล็กชนิดละ กก.ละ 8 บาท ปริมาณที่แทรกแซงระหว่าง วันที่ 16 พฤษภาคม - 7 มิถุนายน 2544 มีจำนวน 377 ตัน มูลค่า 3.6 ล้านบาท เกษตรกร 162 ราย

(2) ก่อนที่สหกรณ์จะแทรกแซง จังหวัดเชียงใหม่ได้ประชุม (14 พ.ค.44) เพื่อกำหนดราคา หอมแดงที่จะแทรกแซง โดยผู้แทนเกษตรกรยืนยันจะจำหน่าย กก.ละ 15 บาท ในขณะที่สหกรณ์ฯ เสนอ รับซื้อ กก.ละ 10 บาท ทั้งนี้ที่ประชุมได้มีการเจรจาต่อรองให้สหกรณ์ฯ รับซื้อในราคา กก.ละ 14 บาท โดยผู้ช่วยเลขาธิการนายกรัฐมนตรีนายวัชรพันธ์ุ จันทรวงศ์ ได้รับปากว่าจะหาเงินชดเชยส่วนต่าง ราคาประมาณ กก.ละ 4 บาท ให้กับสหกรณ์

ทั้งนี้จังหวัดเชียงใหม่ได้ทำหนังสือถึงสำนักเลขาธิการนายกรัฐมนตรีนเมื่อวันที่ 15 พ.ค.44 โดยสำนักเลขาธิการนายกรัฐมนตรีนได้ส่งเรื่องต่อให้กรมการค้าภายในพิจารณา ซึ่งกรมฯ ได้มีหนังสือตอบ (30 พ.ค.44) ว่า การชดเชยส่วนต่างราคาในการรับซื้อเพิ่มเติมจากค่าใช้จ่ายที่อนุมัติให้สหกรณ์ไว้แล้วไม่ อาจกระทำได้ และสำนักเลขาธิการนายกรัฐมนตรีนได้มีหนังสือแจ้งผลการพิจารณาให้จังหวัดทราบแล้วเมื่อ วันที่ 11 มิ.ย.44

2) จังหวัดพะเยา ไม่ได้ดำเนินการแทรกแซง เนื่องจากไม่มีสหกรณ์เข้าร่วมโครงการ ปัจจุบัน ผลผลิตได้ออกสู่ตลาดหมดแล้ว

5. สถานการณ์ปัจจุบัน/แนวโน้ม

ผลผลิตหอมแดงฤดูแล้งของเกษตรกรในจังหวัดแหล่งผลิตภาคเหนือได้ออกสู่ตลาดหมดแล้วช่วง เดือนพฤษภาคม 2544 ส่วนหอมที่จะออกสู่ตลาดในขณะนี้ เป็นหอมฤดูฝนของจังหวัดภาคเหนือ ซึ่งออกสู่ตลาดตั้งแต่กลางเดือนมิถุนายน 2544 เป็นต้นไปจนถึงเดือนตุลาคม คาดว่าจะไม่มีปัญหา ด้านราคา เนื่องจากผลผลิตจะทยอยออกสู่ตลาดเป็นช่วง ๆ

หอมแดง

หน่วย : บาท/กก.

ปี	มค.	กพ.	มีค.	เมย.	พค.	มิย.	กค.	สค.	กย.	ตค.	พย.	ธค.	เฉลี่ย
ราคาที่เกษตรกรขายได้													
- หอมแดงแห้งหัวใหญ่ชนิดคละ(เฉลี่ยทั่วประเทศ)													
2536	6.43	14.37	11.50	6.00	7.26	-	12.10	11.75	18.00	19.03	12.00	10.70	11.74
2537	14.50	10.38	5.50	6.50	9.00	21.00	18.50	16.59	15.75	21.38	27.00	10.75	14.74
2538	8.00	9.00	9.19	10.53	-	-	29.98	22.00	14.36	22.67	14.63	13.75	15.41
2539	13.72	11.37	12.44	11.20	10.60	9.50	9.95	21.00	23.60	22.37	38.77	31.71	18.02
2540	8.74	5.60	5.32	6.85	7.13	7.60	12.67	19.07	16.70	14.78	16.46	17.52	11.54
2541	16.94	15.88	12.86	12.32	20.30	-	28.13	30.00	26.84	28.00	38.33	36.67	20.03
2542	21.37	12.08	12.75	20.33	24.00	24.67	19.50	14.97	20.50	21.00	29.87	17.17	17.48
2543	6.80	7.04	8.38	9.63	13.20	14.00	12.55	17.77	28.17	17.60	13.01	9.88	13.17
2544	10.83	11.28	13.32	13.89	13.16	15.64	16.81						13.56
- หอมแดงแห้งหัวเล็กชนิดคละ(เฉลี่ยทั่วประเทศ)													
2536	4.98	8.83	8.28	4.01	4.08	6.83	10.23	9.11	17.07	22.00	-	8.50	9.45
2537	6.70	7.50	3.75	-	-	-	-	-	13.00	-	20.00	8.50	9.91
2538	5.10	5.00	5.33	-	-	-	-	-	-	-	-	-	5.14
2539	8.77	6.36	8.84	-	7.33	4.00	5.67	5.00	-	-	27.89	23.17	10.78
2540	5.85	3.40	3.94	4.81	4.75	4.88	8.04	12.27	10.00	10.00	14.21	7.10	7.44
2541	8.31	6.54	-	8.94	16.50	-	7.50	20.00	16.50	13.00	28.25	32.50	15.80
2542	11.67	6.09	8.67	14.00	20.00	-	-	-	-	-	20.33	12.33	13.30
2543	4.25	4.81	5.38	6.51	4.19	13.50	-	6.17	14.50	12.60	8.50	6.25	7.88
2544	10.00	7.16	8.86	8.39	5.00	9.65	12.61						8.81
ที่มา : สำนักงานเศรษฐกิจการเกษตร													
ราคาขายส่ง กทม.													
- หอมแดงแห้งภาคเหนือทั้งหมดหัวใหญ่													
2536	-	15.50	15.50	15.33	16.50	18.14	19.50	19.50	20.77	29.83	29.77	26.29	20.60
2537	-	12.83	10.02	11.35	16.95	23.23	33.18	30.50	25.00	25.57	32.20	24.00	22.26
2538	-	11.50	14.33	17.63	22.17	29.64	33.79	34.00	31.00	36.90	40.16	-	27.11
2539	-	15.00	16.65	17.61	21.60	22.50	28.50	25.95	33.05	38.36	46.50	49.00	28.61
2540	-	15.00	12.57	10.50	10.50	16.36	19.79	27.08	25.68	23.50	22.58	17.91	18.32
2541	24.00	19.00	17.26	18.61	25.17	32.73	47.62	41.60	37.18	36.33	42.67	44.10	32.19
2542	31.65	16.83	15.38	25.17	25.72	29.30	28.09	24.14	25.48	29.28	42.20	30.75	27.00
2543	14.80	11.00	12.76	15.53	19.55	20.59	23.74	28.27	40.14	29.07	21.57	15.67	21.06
2544	14.40	16.50	18.00	20.03	18.00	23.55	26.41						19.56
- หอมแดงแห้งศรีสะเกษทั้งหมดหัวใหญ่													
2536	9.83	16.60	17.00	-	-	-	-	-	-	-	26.50	18.74	17.73
2537	13.62	12.29	9.00	-	-	-	-	-	-	-	27.50	17.79	16.04
2538	11.71	11.50	12.33	-	-	-	-	-	-	-	28.33	23.88	17.55
2539	18.64	14.00	15.05	-	-	-	-	-	-	-	43.00	40.17	26.17
2540	16.95	12.00	9.95	8.50	-	-	-	-	-	-	17.91	20.24	14.26
2541	25.95	24.00	22.32	-	-	-	-	-	-	-	-	39.00	27.82
2542	28.50	17.20	15.98	-	-	-	-	-	-	-	-	25.07	21.69
2543	12.58	8.89	12.50	-	-	-	-	-	-	-	-	14.00	11.99
2544	13.59	14.92	-	-	-	-	-	-	-	-	-	-	14.26

ที่มา : กรมการค้าภายใน
สิงหาคม 2544

กระเทียม

1. ผลผลิต/ความต้องการใช้ (ตัน)

	ปี 2541/42	ปี 2542/43	ปี 2543/44
1.1 ผลผลิต	117,755	123,950	131,453
1.2 ความต้องการใช้	130,676	130,000	131,000

2. ราคา (บาท/กก.)

	ปี 2542	ปี 2543	ปี 2544
2.1 เกษตรกรขายได้			
กระเทียมแห้งหัวใหญ่คละ	31.65	23.75	19.47 (มก.-กก.)
2.2 เป้าหมายนำ			
กระเทียมแห้งหัวใหญ่คละ	-	-	15.00

3. สภาพปัญหา/สาเหตุ

ฤดูกาลผลิตปี 2543/44 ผลผลิตกระเทียมมีปริมาณเพิ่มขึ้นจากปีที่ผ่านมาร้อยละ 6 และผู้ค้าประสบภาวะขาดทุนจากการค้ากระเทียมปีที่ผ่านมาจากปัญหาการลักลอบนำเข้ากระเทียมจากต่างประเทศ ทำให้ช่วงต้นฤดูผู้ค้าชะลอการรับซื้อเก็บสต็อก ส่งผลให้ราคากระเทียมที่เกษตรกรขายได้ประสบปัญหาราคาตกต่ำ และมีการชุมนุมของเกษตรกรผู้ปลูกกระเทียม จ.แม่ฮ่องสอน เพื่อเรียกร้องให้ทางราชการช่วยเหลือ

4. มาตรการแก้ไขปัญหา

คณะกรรมการ คชก. ได้มีมติ (22 มี.ค.44) ดังนี้

(1) อนุมัติเงินทุนหมุนเวียนปลอดดอกเบี้ย จำนวน 200 ล้านบาท ให้กระทรวงมหาดไทยนำไปจัดสรรให้จังหวัดแหล่งผลิต เพื่อนำไปให้สหกรณ์ กลุ่มเกษตรกร และผู้ค้าเอกชน ยืมเป็นทุนหมุนเวียนใช้รับซื้อกระเทียมหลายรอบจากเกษตรกรที่ขึ้นทะเบียนกับทางราชการและได้รับการรับรองว่าเป็นผลผลิตภายในประเทศ ในราคาหน้าตลาดกำหนดระยะเวลาแทรกแซงรับซื้อ มีนาคม - มิถุนายน 2544 ระยะเวลาโครงการ มีนาคม-ตุลาคม 2544 โดยให้ค่าใช้จ่ายในการดำเนินการของส่วนราชการตามที่จ่ายจริงไม่เกินร้อยละ 1 ของวงเงินดำเนินการ กำหนดราคาเป้าหมายนำกระเทียมแห้งหัวใหญ่คละ กก.ละ 15.00 บาท หรือคิดเป็นกระเทียมสด กก.ละ 5.00 บาท

ทั้งนี้ให้จัดสรรวงเงินให้จังหวัดแหล่งผลิตกระเทียมตามสัดส่วนผลผลิต ได้แก่ จ.เชียงใหม่ 70 ล้านบาท จ.ลำพูน 35 ล้านบาท จ.แม่ฮ่องสอน 20 ล้านบาท จ.เชียงราย 15 ล้านบาท จ.ลำปาง 10 ล้านบาท และ จ.พะเยา 10 ล้านบาท สำหรับวงเงินส่วนที่เหลืออีก 40 ล้านบาท ให้สำรองไว้สำหรับจังหวัดอื่น ๆ และจังหวัดที่มีความจำเป็นต้องใช้วงเงินเพิ่มเติมในการแทรกแซงตลาด โดยให้จังหวัดที่เข้าร่วมโครงการแต่งตั้งคณะกรรมการขึ้นชุดหนึ่ง เพื่อกำหนดราคาน้ำตลาดในการแทรกแซง ตลอดจนควบคุมดูแลการแทรกแซงตลาดกระเทียมให้เป็นไปด้วยความเรียบร้อย และประโยชน์ถึงมือเกษตรกรอย่างแท้จริง

(2) อนุมัติวงเงินจำยขาด จำนวน 0.875 ล้านบาท ให้กรมส่งเสริมสหกรณ์ เพื่อนำไปให้สหกรณ์ที่ยังไม่ได้รับความช่วยเหลือตาม (1) จำยเป็นค่าขนส่งและค่าจัดการในการนำกระเทียมจากแหล่งผลิต จ. เชียงใหม่ ลำพูน และ จ.แม่ฮ่องสอน ไปจำหน่ายยังตลาดปลายทางนอกแหล่งผลิตในอัตราไม่เกิน กก.ละ 1.75 บาท จำนวน 500 ตัน ระยะเวลาโครงการ มีนาคม - ตุลาคม 2544

ผลดำเนินการ

(1) กระทรวงมหาดไทย ได้ออนเงินให้จังหวัดต่าง ๆ แล้วเมื่อวันที่ 24 เมษายน 2544 โดยจังหวัดดังกล่าวยังไม่ได้ดำเนินการแทรกแซงตลาดกระเทียม เนื่องจากราคาระเทียมสูงกว่าราคาเป้าหมายนำ ยกเว้นจังหวัดเชียงรายที่ได้มีการจัดสรรเงินให้ผู้ร่วมโครงการ จำนวน 3 ราย วงเงิน 3.545 ล้านบาท จากวงเงินที่ได้รับ จำนวน 15 ล้านบาท โดยดำเนินการแทรกแซงระหว่าง 23 พ.ค.- 3 มิ.ย.44

(2) กรมส่งเสริมสหกรณ์ ณ วันที่ 30 มิถุนายน 2544 มีสหกรณ์แจ้งความจำนงเข้าร่วมโครงการระบายกระเทียมสู่ผู้บริโภคนอกแหล่งผลิต จำนวน 3 สหกรณ์ โดยมีการระบายกระเทียมไปยังตลาดปลายทาง ได้แก่ จังหวัดขอนแก่น นครราชสีมา ระยอง จันทบุรี ลพบุรี พระนครศรีอยุธยา และ สุราษฎร์ธานี แล้วจำนวน 61.88 ตัน ค่าใช้จ่ายรวม 105,690 บาท

5. สถานการณ์ปัจจุบัน/แนวโน้ม

ปัจจุบันมีการซื้อขายตามปกติ ผลผลิตของเกษตรกรออกสู่ตลาดแล้วกว่าร้อยละ 80 โดยราคาเกษตรกรขายได้เฉลี่ย ม.ค.-ก.ค.44 กระเทียมแห้งใหญ่คละ กก.ละ 22.71 บาท ต่ำกว่าช่วงเดียวกับปีที่ผ่านมา ซึ่งมีราคาเฉลี่ย กก.ละ 28.62 บาท อย่างไรก็ตามราคาดังกล่าวยังอยู่ในระดับปกติ คาดว่าจะไม่มีปัญหาด้านราคาตลอดฤดูกาล

สำนักวิชาเสถียรภาพราคาสินค้าเกษตร
สิงหาคม 2544

D:Prof1/dri c F:หอมแดง-หอมใหญ่-กระเทียม

กระเทียม

หน่วย : บาท/กก.

ปี	มค.	กพ.	มีค.	เมย.	พค.	มิย.	กค.	สค.	กย.	ตค.	พย.	ธค.	เฉลี่ย
ราคาที่เกี่ยวข้องกรจำหน่ายได้													
- กระเทียมแห้งหัวใหญ่คละ													
2536	19.74	21.37	10.70	7.16	7.38	7.66	6.41	7.71	6.12	7.40	10.25	10.86	10.23
2537	-	18.63	13.42	14.64	18.59	19.88	19.84	19.96	20.43	21.80	24.00	24.75	19.63
2538	25.19	33.00	16.23	17.08	18.46	18.18	25.60	31.96	34.11	40.40	44.00	39.33	28.63
2539	39.52	41.00	50.67	21.20	20.16	23.08	26.65	30.84	29.44	25.67	-	-	30.82
2540	21.13	26.75	31.76	19.10	10.79	10.90	11.69	12.67	11.67	11.11	11.30	10.49	15.78
2541	11.55	11.30	16.60	19.86	22.68	21.52	21.57	23.63	23.09	27.16	-	33.94	18.46
2542	44.00	36.25	33.97	23.72	23.73	23.56	22.67	28.25	32.50	36.13	36.00	39.00	31.65
2543	31.50	32.38	18.75	25.09	21.57	21.57	20.84	23.18	22.38	23.51	22.73	21.44	23.75
2544	20.79	16.79	26.37	19.21	15.15	18.43	19.53						19.47

ที่มา : สำนักงานเศรษฐกิจการเกษตร

ราคาขายส่งในตลาดกรุงเทพฯ

- กระเทียมแห้งมัดจุกทั้งหมดหัวใหญ่

2536	23.28	17.95	11.00	12.00	14.00	14.00	14.00	14.00	14.00	14.00	20.05	20.57	15.74
2537	18.98	18.00	16.02	21.64	26.95	29.18	30.00	31.64	31.73	30.93	34.14	34.50	26.98
2538	36.36	19.00	19.00	21.50	28.81	29.09	33.21	39.17	43.90	48.71	55.45	59.50	36.14
2539	38.50	30.80	24.83	22.47	29.80	31.00	32.43	37.19	40.00	38.93	37.00	37.00	33.33
2540	35.05	16.00	16.00	17.33	21.00	21.00	20.12	22.53	21.00	21.00	21.00	21.00	21.09
2541	21.00	15.50	16.14	23.11	27.39	30.00	30.19	31.00	31.00	31.69	42.95	46.30	28.86
2542	45.50	43.29	22.00	25.33	28.33	32.00	32.84	38.21	39.68	46.83	52.00	50.50	38.04
2543	48.60	47.00	47.00	23.19	27.80	28.00	30.47	33.00	33.00	31.76	33.41	33.50	34.73
2544	34.17	33.24	16.50	16.50	17.78	25.67	28.20						24.58

ที่มา : กรมการค้าภายใน

สิงหาคม 2544

สุกร

	2540	2541	2542	2543	2544
1. ผลผลิต (ล้านตัว)	10.973	9.379	8.891	9.233	9.469
2. ความต้องการภายในประเทศ (ล้านตัว)	10.785	10.091	8.647	9.067	9.500
3. ราคาขายส่งสุกรมีชีวิต ตลาด กทม. (บาท/กก.)	39.32	39.15	42.20	33.86	39.00 (8 ส.ค.)
4. ต้นทุนการผลิตสุกรขุน	36.08	33.95	37.73	31.02	30.96 (ม.ค.-ก.พ.)

5. ราคาเป้าหมายนำ กก.ละ 39.28 บาท

(ราคาย้อนหลัง 3 ปี (2539-2542) ช่วงผลผลิตออกมากเดือน ตุลาคม – กุมภาพันธ์)

6. สถานการณ์ปัจจุบัน ในช่วงเดือนกรกฎาคม 2544 ปริมาณสุกรมีชีวิตที่ออกสู่ตลาดมีจำนวนมากขึ้นและเป็นสุกรขนาดใหญ่ที่มีน้ำหนักมาก ในขณะที่ตลาดยังค่อนข้างชะงัก เนื่องจากกำลังซื้อของผู้บริโภคลดลง ส่งผลให้ราคาซื้อขายสุกรมีชีวิตอ่อนตัวลงเล็กน้อย จากระดับ กก.ละ 40-42 บาท ในช่วงต้นเดือนกรกฎาคม เป็น กก.ละ 39-40 บาท ในปัจจุบัน (8 ส.ค.44)

7. แนวโน้ม คาดว่าราคาจะทรงตัวอยู่ในระดับหนึ่ง ซึ่งหากมีฝนตกอย่างต่อเนื่องทำให้อากาศเย็นลงส่งผลให้สุกรเจริญเติบโตได้ดีและออกสู่ตลาดได้เร็วขึ้น ราคา ก็อาจจะอ่อนตัวลงอีกเล็กน้อย เนื่องจากตลาดค้าปลีกยังค่อนข้างซบเซา ประกอบกับขณะนี้ยังไม่สามารถพึ่งพาตลาดต่างประเทศเพื่อเป็นแหล่งรองรับเนื้อสุกรได้ เนื่องจากยังมีปัญหาเรื่องสารตกค้างในเนื้อสุกรที่ส่งออก ทำให้การส่งออกต้องหยุดชะงัก และส่งผลต่อระดับราคาสุกรมีชีวิตดังกล่าว อย่างไรก็ตาม ในภาครัฐก็ได้เร่งดำเนินการแก้ไขปัญหาดังกล่าว ซึ่งผลจากการเจรจากับประเทศคู่ค้า ปรากฏว่าได้รับการตอบรับในทางบวก และคาดว่าประเทศดังกล่าวจะผ่อนปรนเงื่อนไขและลดความเข้มงวดในการส่งออกให้กับไทย ซึ่งจะมีผลให้สามารถส่งออกเนื้อสุกรได้อีกในระยะอันใกล้

สำนักวิชาเสถียรภาพราคาสินค้าเกษตร

กรกฎาคม 2544

D : กระทรวง 1 F : สุกร P 1

สถิติราคาขายส่ง-ขายปลีกสุกรตลาด กทม. พ.ศ. 2539-2544

ราคาขายส่งสุกร (12 กก./ตัว)

	มค.	กพ.	มีค.	เมย.	พค.	มิย.	กค.	สค.	กย.	ตค.	พย.	ธค.	เฉลี่ย
2539	970	970	970	970	970	970	979	1,057	1,100	1,109	1,221	1,297	1,049
2540	1,291	1,216	1,086	1,050	1,058	1,100	1,091	1,028	857	577	320	479	929
2541	250	508	934	900	900	720	618	865	900	945	1,205	1,340	840
2542	1,375	1,400	1,425	1,500	1,500	1,464	1,243	924	650	620	864	900	1,155
2543	900	895	730	665	645	550	624	650	674	714	750	750	712
2544	750	734	711	826	900	900	900						

บาท/ตัว

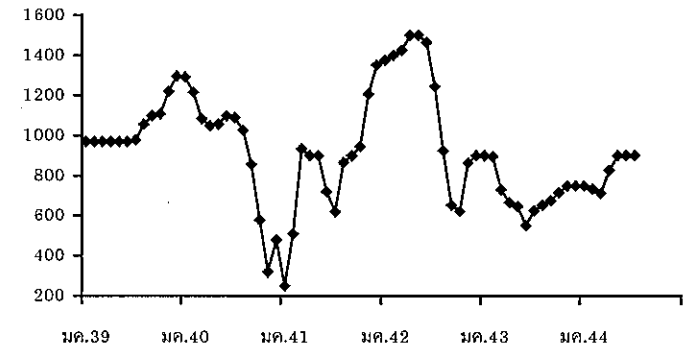

ราคาขายส่งสุกรมี่ชีวิต (ฟาร์ม)

	มค.	กพ.	มีค.	เมย.	พค.	มิย.	กค.	สค.	กย.	ตค.	พย.	ธค.	เฉลี่ย
2539	36.43	35.08	35.33	37.74	40.76	41.50	42.76	44.55	45.01	43.39	44.08	44.58	40.93
2540	43.20	41.11	39.49	39.75	42.28	43.25	42.82	42.53	40.97	36.34	31.15	29.00	39.32
2541	29.00	33.95	39.82	38.72	40.59	40.47	38.90	42.05	41.77	40.52	41.55	42.50	39.15
2542	43.75	45.20	46.05	47.89	49.50	48.05	45.55	41.40	36.64	29.35	37.00	36.05	42.20
2543	34.55	34.55	31.33	34.26	34.88	34.14	35.24	34.86	33.50	34.07	33.91	31.06	33.86
2544	30.55	30.92	32.50	37.55	41.83	42.50	39.78						

บาท/กก.

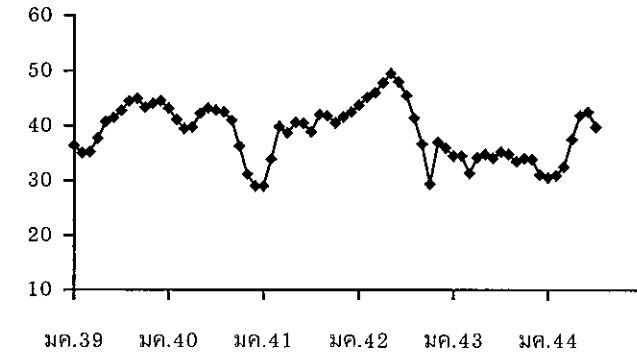

ราคาเป่าหมายน้ำ กก.ละ 39.28 บาท (ราคาย้อนหลัง 3 ปี (2539-2542) ช่วงผลผลิตออกมากเดือน ตุลาคม - กุมภาพันธ์)

ราคาขายปลีกสุกรชำแหละเนื้อแดง

	มค.	กพ.	มีค.	เมย.	พค.	มิย.	กค.	สค.	กย.	ตค.	พย.	ธค.	เฉลี่ย
2539	73.00	72.15	72.00	73.84	76.79	79.00	79.00	83.00	84.00	82.00	82.00	82.00	78.23
2540	81.36	80.00	78.48	78.50	80.95	82.00	82.00	82.00	80.09	78.64	76.25	74.21	79.54
2541	72.30	75.26	80.00	79.33	79.00	79.00	79.00	79.00	79.86	79.71	79.00	79.00	78.37
2542	79.50	81.40	82.00	85.83	86.50	86.50	85.78	83.81	80.50	76.75	77.70	76.90	81.93
2543	76.00	75.50	72.67	72.50	72.30	71.50	71.50	71.50	71.50	71.50	70.89	70.00	72.28
2544	70.60	70.00	70.00	72.55	75.86	76.50	76.50						

บาท/กก.

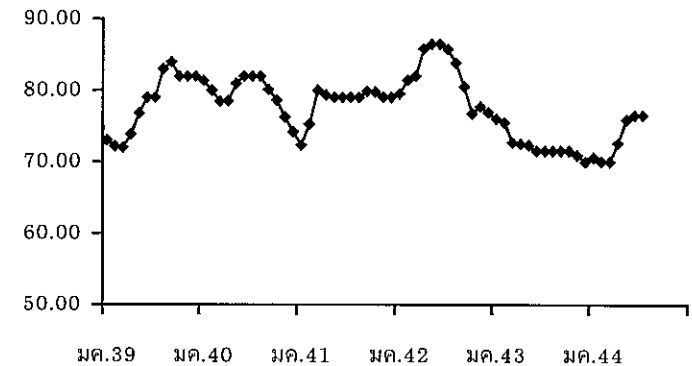

ไข่ไก่

1. การผลิตและการส่งออก

	2540	2541	2542	2543	2544*
					(ประมาณการ)
ผลผลิต (ล้านฟอง)	9,023	8,675	7,943	8,233	7,923
ความต้องการใช้ (ล้านฟอง)	8,974	8,576	7,915	8,152	7,843
ส่งออก (ล้านฟอง)	49.176	99.125	27.804	88.548	80.00
					(เป้าหมาย)
ต้นทุน (บาท/ฟอง)	1.30	1.52	1.46	1.43	na

2. ราคา ณ แหล่งผลิต (บาท/ฟอง) :

ไข่ไก่สดคละ	1.36	1.68	1.54	1.17	1.62
					(กค.44)

3. สภาพปัญหา/สาเหตุ

ผลผลิตไข่ไก่ในปี 2544 ลดลงกว่าปีที่ผ่านมา เนื่องจากระดับราคาไข่ไก่ในปีที่ผ่านมาลดลงอย่างต่อเนื่อง จึงมีการนำเข้าฟอแม่พันธุ์ลดลง และการเลี้ยงหยุดการขยายตัว แต่คงลดลงไม่มาก เพราะกลุ่มผู้เลี้ยงรายใหญ่เป็นระบบฟาร์มปิด ซึ่งมีประสิทธิภาพการผลิตการเลี้ยงที่ดี ในขณะที่ความต้องการบริโภคยังคงชะลอตัว จึงคาดว่าราคาจะอยู่ในระดับใกล้เคียงกับปี 2543

4. มาตรการแก้ไข

(1) คชก. ได้อนุมัติโครงการเพื่อแก้ไขปัญหาราคาไข่ไก่ตกต่ำ ปี 2543/44 ดังนี้

4.1 โครงการเก็บสต็อกไข่ไก่เข้าห้องเย็น ปี 2543/44

โดยอนุมัติเงินลงทุนหมุนเวียนจำนวน 60 ล้านบาทให้

- กรมการค้าภายใน 30 ล้านบาท จัดสรรให้สมาชิกสมาคมผู้ผลิต ผู้ค้าและส่งออกไข่ไก่ และสมาคมส่งเสริมการเลี้ยงไก่แห่งประเทศไทย เพื่อรวบรวมไข่ไก่เข้าห้องเย็น
- กรมส่งเสริมสหกรณ์ 30 ล้านบาท จัดสรรให้สถาบันเกษตรกร เพื่อใช้รวบรวมไข่ไก่เก็บสต็อกเข้าห้องเย็น ระยะเวลาโครงการฯ พย. 43 – มิย. 44

4.2 โครงการส่งเสริมการช่วยเหลือด้านปัจจัยผลิตและลดต้นทุนการผลิตไข่ไก่ ปี 2543/44 อนุมัติเงินลงทุน จำนวน 41 ล้านบาท ให้กรมส่งเสริมสหกรณ์จัดสรรให้สหกรณ์ผู้เลี้ยงไก่ไข่แปดริ้ว จำกัด จำนวน 21 ล้านบาท และสหกรณ์ผู้เลี้ยงไก่ไข่ ชลบุรี จำนวน 20 ล้านบาท เพื่อใช้หมุนเวียนรับซื้อข้าวโพดเลี้ยงสัตว์มาจำหน่ายให้สมาชิกในช่วงข้าวโพดขาดแคลน ระยะเวลาโครงการฯ พย.43 – กย.44

- (2) โครงการเชื่อมโยงการผลิตและการตลาดไข่ไก่เพื่อรักษาระดับราคาปี 2543/44 เพื่อเชื่อมโยงให้ผู้ผลิตนำผลผลิตออกจำหน่ายให้ผู้บริโภคโดยตรงในราคายุติธรรม เพื่อขยายตลาดและเป็นการกระตุ้นการบริโภคภายในประเทศและเป็นการลดผลผลิตส่วนเกินของเกษตรกรด้วย โดยจะดำเนินการทั้งในส่วนกลางและภูมิภาค โดยในส่วนภูมิภาคระยะเวลาโครงการ พย. 43-มค. 44 ส่วนในส่วนกลางมีการดำเนินการระหว่าง พย.43 - มีค.44

5. ผลการดำเนินการ

- 5.1 โครงการเก็บสต็อกไข่ไก่เข้าห้องเย็น ปี 2543/44 มีผู้เข้าร่วมโครงการกับกรมการค้าภายใน 4 ราย วงเงินจัดสรรทั้งสิ้น 29 ล้านบาท เก็บไข่เข้าห้องเย็น จำนวน 24.30 ล้านฟอง
- 5.2 โครงการเชื่อมโยงการผลิต และการตลาดไข่ไก่เพื่อรักษาระดับราคา ปี 2543/44
- (1) ผู้ผลิตนำผลผลิตออกจำหน่ายให้ผู้บริโภคโดยตรงแล้ว ที่หน้ากรมการค้าภายใน กระทรวงมหาดไทย การไฟฟ้านครหลวง สำนักงานใหญ่ธนาคารแห่งประเทศไทย ธนาคารกรุงไทยสำนักงานใหญ่ กระทรวงศึกษาธิการ
- (2) สำนักงานการค้าภายใน 22 จังหวัด ได้ดำเนินการตามโครงการเชื่อมโยงการผลิต การตลาดไข่ไก่ จำหน่ายไข่ไก่ได้ 6.53 ล้านฟอง ในราคาฟองละ 1.40 - 1.70 บาท

6. สถานการณ์และแนวโน้ม

ราคาไข่ไก่ปรับตัวสูงขึ้นต่อเนื่องจากเดือนก่อน เนื่องจากไก่ที่โตได้ขนาดให้ไข่มีปริมาณลดลง เพราะในช่วงที่ผ่านมาอากาศร้อนสูง ผู้เลี้ยงจึงชะลอการเลี้ยงเพื่อลดความเสี่ยง ประกอบกับสภาพอากาศแปรปรวนในฤดูฝน ทำให้เกิดโรคระบาดไก่ล้มตายจำนวนหนึ่ง นอกจากนี้ยังทำให้อัตราการให้ไข่ลดลง

ราคาไข่ไก่คละ ณ แหล่งผลิต เดือน กค.44 ฟองละ 1.62 บาท สูงกว่าเดือนก่อน และระยะเดียวกันของปีก่อนที่ราคาฟองละ 1.55 บาท และ 1.20 บาท คิดเป็นร้อยละ 4.52 และ 35.0 ตามลำดับ แนวโน้มคาดว่า ราคาไข่ไก่จะยังอยู่ในเกณฑ์สูง เนื่องจากผลผลิตยังคงเข้าตลาดน้อย แต่ในช่วงฤดูหนาวผลผลิตจะเข้าตลาดมาก ราคาจะอ่อนตัวลง

สำนักวิชาเสถียรภาพราคาสินค้าเกษตร

สิงหาคม 2544

F: ไข่ไก่ D:15ก.พ.43(สัตว์ปีก)

สถิติราคาขายส่ง-ขายปลีกไข่ไก่สดคละ ณ ตลาด กทม.

ปี 2539 - 2544

D:ไข่ไก่ F:สถิติราคาไข่ไก่สดคละ(ปี 39-ปัจจุบัน)

หน่วย : บาท/ฟอง

ปี	มค.	กพ.	มีค.	เมย.	พค.	มิย.	กค.	สค.	กย.	ตค.	พย.	ธค.	เฉลี่ย
ราคาสุกไข่ทั่วไป(บาท/ตัว)													
2539	13.79	8.9	9	10.5	10.5	11.3	11.5	11.5	10.98	8.66	8.25	8.25	10.26
2540	6.98	6.5	7.93	10.13	10.5	10.5	10.5	10.5	10.5	10.73	11.5	12.87	9.93
2541	13.5	13.5	13.5	13.5	13.5	14.45	16.5	16.5	16.5	16.5	16.5	16.5	15.08
2542	17.75	19	19	19	-	19	19	19	18.36	16.75	14.50	14.50	17.91
2543	16.10	16.21	15.50	11.15	8.72	8.50	8.50	8.50	9.74	10.50	10.50	10.50	11.18
2544	8.59	10.40	13.41	14.35	14.50	15.45	15.50	16.50	(8 สค.44)				
ราคาไข่ไก่สด คละ ณ แหล่งผลิต													
2539	1.18	1.16	1.29	1.31	1.42	1.52	1.59	1.55	1.58	1.60	1.46	1.32	1.42
2540	1.09	1.07	1.24	1.27	1.42	1.45	1.43	1.52	1.59	1.43	1.42	1.33	1.36
2541	1.34	1.64	1.62	1.45	1.79	1.96	1.78	1.80	1.77	1.69	1.65	1.70	1.68
2542	1.74	1.60	1.56	1.57	1.67	1.70	1.67	1.55	1.43	1.35	1.26	1.35	1.54
2543	1.22	1.10	1.18	1.11	1.18	1.20	1.20	1.31	1.35	1.16	1.05	1.02	1.17
2544	1.01	1.33	1.44	1.37	1.47	1.55	1.62	1.70	(8 สค.44)				
ราคาขายส่งไข่ไก่สด คละ ตลาด กทม.													
2539	1.43	1.38	1.42	1.44	1.56	1.65	1.73	1.71	1.72	1.74	1.63	1.50	1.58
2540	1.29	1.27	1.45	1.48	1.63	1.66	1.67	1.80	1.85	1.76	1.73	1.64	1.60
2541	1.61	1.89	1.88	1.76	2.04	2.22	2.07	2.09	2.06	1.98	1.98	1.99	1.96
2542	2.01	1.86	1.81	1.83	1.95	1.98	1.94	1.80	1.69	1.60	1.55	1.68	1.81
2543	1.53	1.40	1.48	1.34	1.42	1.44	1.44	1.55	1.59	1.40	1.28	1.25	1.42
2544	1.24	1.49	1.64	1.55	1.61	1.77	1.84	1.92	(8 สค.44)				
ราคาขายปลีกไข่ไก่สด คละ ตลาด กทม.													
2539	1.72	1.72	1.72	1.72	1.74	1.82	1.90	1.90	1.91	2.00	1.98	1.89	1.84
2540	1.73	1.72	1.72	1.72	1.81	1.82	1.86	1.93	1.98	1.95	1.88	1.84	1.83
2541	1.88	2.06	2.06	1.97	2.25	2.46	2.41	2.40	2.40	2.32	2.22	2.23	2.22
2542	2.30	2.23	2.16	2.14	2.23	2.23	2.21	2.16	2.12	2.00	1.93	1.93	2.14
2543	1.88	1.73	1.73	1.73	1.73	1.73	1.73	1.80	1.83	1.78	1.73	1.73	1.76
2544	1.73	1.84	2.01	1.99	2.05	2.13	2.17	2.18	(8 สค.44)				

เงาะ

1. ผลผลิตและความต้องการใช้

1.1 ผลผลิต	ปี 2540	ปี 2541	ปี 2542	ปี 2543	ปี 2544
- ผลผลิตไทย (ตัน)	725,869	643,192	568,503	596,000	584,640 (ประมาณการ)
1.2 ความต้องการใช้					
- บริโภคภายในประเทศ(ตัน)	648,346	564,887	479,999	542,444	532,023
- ส่งออก(ผลิตภัณฑ์แปรรูป)					(มก.-พค.)
- ปริมาณ (ตัน)	14,263	12,595	9,741	9,633	3,070
- มูลค่า (ล้านบาท)	562.92	495.28	397.65	360.28	108.24

1.3 ผลผลิตออกสู่ตลาดมาก

- ภาคตะวันออก ปลายเดือนพฤษภาคม - กรกฎาคม
- ภาคใต้ เดือนกรกฎาคม - สิงหาคม

2. ราคา (บาท/กก.)

- เกษตรกรขายได้	7.19	18.31	10.91	11.76	13.88 (กก.44)
- ราคาเป้าหมายนำ ปี 2544 กก.ละ 7.50 บาท จำนวนจากราคาเฉลี่ยรายเดือนย้อนหลัง 3 ปี (ปี 2540 - 2543 เว้นปี 2541 ซึ่งราคาสูงผิดปกติ)					

3. ต้นทุนการผลิต

6.03	9.10	7.59	-	-
------	------	------	---	---

4. สภาพปัญหา/สาเหตุ

4.1 ภาคตะวันออก ผลผลิตน้อยกว่าปีก่อนและกระจายออกสู่ตลาดหลายรุ่น เกษตรกรจึงขายเงาะได้ราคาดีเฉลี่ย กก.ละ 8 – 12 บาท สูงกว่าปี 2543 ซึ่งราคา กก.ละ 5 – 7 บาท และสูงกว่าราคาเป้าหมายนำที่กำหนดไว้ กก.ละ 7.50 บาท

- 2 -

4.2 ภาคใต้ ผลผลิตลดลงจากปีก่อน โดยผลผลิตจะออกสู่ตลาดมาก ระหว่างเดือน สค.-กย.44 ประมาณร้อยละ 60 ของผลผลิตทั้งหมด ราคาที่เกษตรกรจำหน่ายได้ในเดือนกรกฎาคม 2544 เฉลี่ย กก.ละ 13.88 บาท และมีแนวโน้มลดลง คาดว่าจะอยู่ในระดับต่ำมากในช่วงเดือนสิงหาคม

5. มาตรการแก้ไขปัญหา

เงาะภาคตะวันออก

คณะกรรมการ คชก. อนุมัติเงินทุนหมุนเวียนปลอดดอกเบี้ย จำนวน 20.5 ล้านบาท ให้จังหวัดจันทบุรี เพื่อใช้ระบายเงาะออกไปจำหน่ายนอกแหล่งผลิต แต่เนื่องจากราคาสูงกว่าเป้าหมายนำจึงมิได้ดำเนินการแทรกแซง

เงาะภาคใต้

ประธานคณะอนุกรรมการพิจารณาช่วยเหลือด้านราคาและการตลาดสินค้าเกษตรกรได้อนุมัติเงินทุนหมุนเวียนปลอดดอกเบี้ย จำนวน 40 ล้านบาท แบ่งเป็นจังหวัดชุมพร 20 ล้านบาท สุราษฎร์ธานี และนครศรีธรรมราช จังหวัดละ 10 ล้านบาท นำไปให้กู้ยืมปลอดดอกเบี้ยแก่เกษตรกร สถาบันเกษตรกรองค์กรปกครองท้องถิ่น และผู้ประกอบการค้า นำไปใช้รับซื้อเงาะ ทุเรียน มังคุด จากเกษตรกรในราคานำตลาด เพื่อระบายออกนอกแหล่งผลิต ระยะเวลารับซื้อเดือนสิงหาคม - กันยายน 2544 ระยะเวลาโครงการเดือนสิงหาคม - ตุลาคม 2544

6. สถานการณ์ปัจจุบัน/แนวโน้ม

ปัจจุบันผลผลิตเงาะภาคใต้ออกสู่ตลาดมาก ราคาเงาะที่เกษตรกรขายได้ปัจจุบัน (6 สค.44) กก.ละ 4 - 5 บาท คาดว่าราคาจะทรงตัวในระดับต่ำไปจนถึงปลายเดือนสิงหาคม

สำนักรักษาเสถียรภาพราคาสินค้าเกษตร
กรมการค้าภายใน
6 สิงหาคม 2544

(เงาะ 0:ภาพรวม (2))

ราคาเงาะที่เกษตรกรขายได้

บาท: กก.

ปี	มค.	กพ.	มีค.	เมย.	พค.	มิย.	กค.	สค.	กย.	ตค.	พย.	ธค.	เฉลี่ย
2535				14.90	8.12	10.72	15.13	10.47	6.17	11.44			10.99
2536					9.68	9.83	9.18	7.87					9.14
2537						9.97	8.93	7.87					8.92
2538				9.94	12.63	13.47	11.91	8.42	12.63				11.50
2539					11.41	8.39	12.59	9.44	8.13				9.99
2540						7.02	7.37						7.19
2541					21.11	20.03	23.49	16.29	10.63				18.31
2542						8.53	13.30						10.91
2543					16.35	7.50	7.27	7.81	19.86				11.76
2544				19.04	8.70	12.75	13.88						

ที่มา : ปี 2535 - 2544 สำนักงานเศรษฐกิจการเกษตร

f:price2 (เงาะ) สีขาว

ถั่วลิสง

1. ผลผลิต/ความต้องการใช้	ปี 2540/41	ปี 2541/42	ปี 2542/43	ปี 2543/44	ปี 2544/45
1.1 ผลผลิต (ตัน)	126,497	135,316	137,526	135,306	135,030*
1.2 ความต้องการใช้	131,355	138,256	138,029	171,047	135,039*
1.3 การนำเข้า/ส่งออก	ปี 2540	ปี 2541	ปี 2542	ปี 2543	ปี 2544
- นำเข้า					(มก.-มีย.)
ถั่วลิสงทั้งเปลือกแห้ง					
ปริมาณ (ตัน)	6,314	3,956	3,436	36,974	11,941
มูลค่า (ล้านบาท)	36.27	37.46	34.76	378.51	276.01
กากถั่วลิสง ปริมาณ (ตัน)	135,214	99,671	44,011	11,540	0.03
มูลค่า (ล้านบาท)	1,004.56	922.87	220.12	79.45	nm.
- ส่งออก					
ถั่วลิสงทั้งเปลือกแห้ง					
ปริมาณ (ตัน)	1,456	998	2,817	1,167	1,185
มูลค่า (ล้านบาท)	11.94	9.45	31.94	11.60	8.32
2. ราคาที่เกษตรกรขายได้ (บาท/กก.)	ปี 2540	ปี 2541	ปี 2542	ปี 2543	ปี 2544 (กค.)
- ถั่วลิสงทั้งเปลือกสดคละ	6.56	7.03	6.84	7.10	7.25
- ถั่วลิสงทั้งเปลือกแห้งคละ	12.45	13.38	11.59	11.30	14.59
3. ต้นทุนการผลิต (บาท/กก.)	7.49	8.33	9.73	9.88	10.50

หมายเหตุ : * สศก.พยากรณ์ (มีย..44)

4. สภาพปัญหา/สาเหตุ

4.1 ประสิทธิภาพการผลิตต่ำ ต้นทุนการผลิตสูง เนื่องจากขาดแคลนเมล็ดพันธุ์ดี ขาดความรู้ความเข้าใจเกี่ยวกับเทคโนโลยีการผลิต รวมทั้งวิทยาการก่อนและหลังการเก็บเกี่ยว เกษตรกรนิยมปลูกเป็นรายได้เสริม หรือปลูกหัวไร่ปลายนากระจายทั่วไปไม่แน่นอน

4.2 คุณภาพถั่วลิสงของไทยมีเชื้อรา และสารอฟลาทอกซินปนเปื้อนในอัตราค่อนข้างสูง เมล็ดเล็ก ความชื้น สิ่งเจือปน เมล็ดเสียค่อนข้างมาก

4.3 เกษตรกรขาดความรู้ด้านการตลาด เช่น เครื่องชั่งตวงวัด การตัดเกรด การจัดชั้น และการปรับปรุงคุณภาพให้ดีขึ้น ไม่มีการรวมตัวกันในการจำหน่าย ทำให้ขาดอำนาจการต่อรอง

3.4 เกษตรกรไม่มีสถานที่เก็บรักษาเพื่อรอราคาต้องจำหน่ายผลผลิตทันที ทำให้ราคาไม่มีเสถียรภาพและมักเกิดปัญหาราคาคงต่ำในช่วงที่ผลผลิตออกมาก

3.5 โรงงานสกัดน้ำมันถั่วลิสงมีขนาดเล็ก ประสิทธิภาพในการผลิตต่ำ ทำให้ต้นทุนการผลิตสูงไม่สามารถแข่งขันกับน้ำมันบริโภคชนิดอื่นได้

3.6 มีการลักลอบนำเข้าตามแนวชายแดนจากจีนและพม่า เพราะขนาดเมล็ดใหญ่กว่าและราคาถูกกว่าของไทย

5. การแก้ไขปัญหา

5.1 หากเกิดปัญหาด้านราคา อาจใช้มาตรการแทรกแซงตลาดของ คชก. ให้ความช่วยเหลือได้ โดยถือตามเกณฑ์ที่กำหนดไว้ในระเบียบสำนักนายกรัฐมนตรีว่าด้วยเรื่องนี้ ซึ่งใช้ราคาเฉลี่ยย้อนหลัง 3 ปี

5.2 การพัฒนาระบบตลาด เพื่อปรับปรุงกลไกตลาดสินค้าเกษตรในระดับท้องถิ่นและภูมิภาคอย่างเป็นระบบ ได้แก่ จัดตั้งตลาดกลาง การจัดตลาดนัด และการรวมกลุ่มขายถั่วลิสง เพื่อช่วยให้เกษตรกรมีทางเลือก ลดขั้นตอนการตลาดและแก้ไขปัญหาสินค้าล้นตลาดช่วงต้นฤดูส่งเสริม ความรู้ด้านการตลาด ระบบการซื้อขายแบบตลาดกลาง การใช้เครื่องชั่งดวงวัด วิธีการซื้อขายไม่ให้อายุเกินอายุที่กำหนด เพื่อให้เกษตรกรมั่นใจ สามารถต่อรองราคาและได้รับราคาที่เป็นธรรม

5.3 สนับสนุนการแปรรูปและพัฒนาผลิตภัณฑ์ถั่วลิสงตลอดจนขยายตลาดทั้งในประเทศและเพื่อการส่งออกให้เพิ่มขึ้น

6. สถานการณ์ปัจจุบัน/แนวโน้ม

สำนักงานเศรษฐกิจการเกษตร พยากรณ์ครั้งล่าสุด (ม.ย.44) ว่าในปี 2544/45 จะมีผลผลิตถั่วลิสง ประมาณ 135,030 ตัน ลดลงจากปีที่ผ่านมาเล็กน้อย ขณะนี้ ผลผลิตรุ่น 1 (ต้นฝน) กำลังออกสู่ตลาด ราคาที่เกษตรกรขายได้ เดือน กค. 44 ถั่วลิสงทั้งเปลือกแห้ง คละ กก.ละ 7.25 บาท ต่ำกว่าเดือนที่แล้วซึ่งมีราคา กก.ละ 8.25 บาท ร้อยละ 13.79 ส่วนถั่วลิสงทั้งเปลือกแห้งคละ กก.ละ 14.59 บาท สูงกว่าเดือนที่แล้วซึ่งมีราคา กก.ละ 9.54 บาท ร้อยละ 46.80

ราคาถั่วลิสงที่เกษตรกรขายได้

บาท/กก.

	มค.	กพ.	มีค.	เมย.	พค.	มิย.	กค.	สค.	กย.	ตค.	พย.	ธค.	เฉลี่ย
ราคาเกษตรกรขายได้ ถั่วลิสงทั้งเปลือกสด (สศก.)													
ปี 2535	5.91	5.60	2.65	4.80	7.10	7.04	-	4.50	5.34	4.32	3.63	3.34	4.93
ปี 2536	-	4.50	3.38	4.47	6.38	6.25	3.45	4.57	4.86	5.45	-	7.84	5.12
ปี 2537	9.75	-	-	5.70	6.85	-	-	4.33	5.04	4.44	-	8.00	6.30
ปี 2538	-	-	5.29	6.08	4.47	3.00	-	-	4.50	4.40	-	5.13	4.70
ปี 2539	6.17	-	-	5.50	5.97	6.50	7.80	5.74	4.87	7.07	6.96	7.10	6.37
ปี 2540	7.07	-	7.76	6.47	5.53	6.37	8.00	6.00	5.43	6.23	6.00	7.33	6.56
ปี 2541	-	-	7.17	7.28	6.67	9.37	8.00	7.12	6.79	5.62	5.69	6.55	7.03
ปี 2542	-	10.00	9.17	6.81	5.62	6.80	6.28	5.72	6.27	6.55	6.19	5.84	6.84
ปี 2543	6.56	6.55	8.23	6.47	6.13	6.93	6.88	7.49	7.51	7.38	7.37	7.75	7.10
ปี 2544	6.20	5.22	6.51	6.78	6.42	8.25	7.25						6.66
ราคาเกษตรกรขายได้ ถั่วลิสงทั้งเปลือกแห้งกละ (สศก.)													
ปี 2535	7.78	7.83	7.86	10.16	9.11	8.14	-	8.55	8.62	7.34	7.18	6.82	8.13
ปี 2536	5.97	7.92	8.76	8.21	8.65	8.39	8.01	7.34	7.81	8.46	8.02	9.73	8.11
ปี 2537	11.02	11.73	-	6.25	9.83	9.75	-	8.32	8.23	9.17	8.94	10.06	9.33
ปี 2538	8.57	8.39	-	8.67	10.90	-	-	-	9.68	9.50	10.37	11.59	9.71
ปี 2539	11.96	-	11.58	10.07	10.48	-	8.88	8.53	9.08	10.52	12.89	14.89	10.89
ปี 2540	9.98	10.73	12.00	11.67	11.56	12.98	14.00	12.50	14.40	12.98	13.50	13.09	12.45
ปี 2541	14.34	-	12.00	14.25	13.94	13.50	-	-	12.44	14.00	12.78	13.17	13.38
ปี 2542	12.03	-	13.61	11.86	10.45	12.90	13.23	11.59	10.30	9.86	11.01	10.68	11.59
ปี 2543	10.65	9.23	11.67	12.10	11.18	12.12	13.58	12.12	12.07	10.81	10.25	9.77	11.30
ปี 2544	9.45	8.60	9.54	9.31	10.50	9.49	14.59						10.21

-DJB F:1.ผลผลิต-ถั่วเขียว

ถั่วเขียว

1. ผลผลิตและความต้องการใช้	ปี 2540/41	ปี 2541/42	ปี 2542/43	ปี 2543/44	ปี 2544/45
1.1 ผลผลิต (ตัน)	199,935	225,933	249,366	250,610	264,760*
1.2 ความต้องการใช้ (ตัน)	184,285	207,026	215,989	217,483	253,116*
1.3 การส่งออก	ปี 2540	ปี 2541	ปี 2542	ปี 2543	ปี 2544
- ถั่วเขียวผิวมัน					(มก.-มีย.)
ปริมาณ (ตัน)	6,565	8,403	21,305	22,340	8,353
มูลค่า (ล้านบาท)	151.55	205.25	311.28	318.38	136.58
- ถั่วเขียวผิวดำ					
ปริมาณ (ตัน)	9,085	10,504	12,072	10,787	3,291
มูลค่า (ล้านบาท)	125.21	162.72	178.08	272.04	71.16
2. ราคา (บาท/กก.)	ปี 2539/40	ปี 2540/41	ปี 2541/42	ปี 2542/43	ปี 2543/44
เกษตรกรขายได้					(กค.44)
- ถั่วเขียวผิวมันคละ	11.18	13.98	13.18	10.67	15.98
- ถั่วเขียวผิวดำคละ	6.43	14.17	11.07	9.90	17.73
3. ต้นทุนการผลิต (บาท/กก.)	7.73	8.13	8.60	8.16	8.25

หมายเหตุ :* สศก.พยากรณ์ (มีย. 44)

4. สภาพปัญหา/สาเหตุ

4.1 ต้นทุนการผลิตสูง ผลผลิตต่อไร่ค่อนข้างต่ำ เนื่องจากขาดแคลนพันธุ์ดี การใช้เทคโนโลยีไม่ถูกต้อง

4.2 ผลผลิตถั่วเขียวอยู่ในระดับค่อนข้างคงที่ ในขณะที่ความต้องการใช้ภายในประเทศมีมากขึ้น ทำให้ราคาภายในอยู่ในเกณฑ์สูงและเป็นอุปสรรคต่อการส่งออก

4.3 เกษตรกรขาดอำนาจต่อรองราคา เนื่องจากขาดมาตรฐานการคัดเกรดและคุณภาพ

4.4 ผลผลิตถั่วเขียวของไทยมีปัญหาเรื่องคุณภาพเกี่ยวกับเชื้อราและสิ่งเจือปนรวมทั้งมีสารพิษตกค้าง

5. การแก้ไขปัญหา

5.1 ระยะสั้น

กรณีเกิดปัญหาราคาตกต่ำที่ผ่านมา ได้ใช้มาตรการแทรกแซงตลาดของ คชก. ให้ความช่วยเหลือเกษตรกร โดยถือตามเกณฑ์ที่กำหนดไว้ในระเบียบสำนักนายกรัฐมนตรีว่าด้วยเรื่องนี้ ซึ่งใช้ราคาเฉลี่ยย้อนหลัง 3 ปี

5.2 ระยะเวลา

- 1) เพิ่มประสิทธิภาพการผลิตให้ได้ผลผลิตต่อไร่สูงขึ้น เพื่อลดต้นทุนการผลิตและปรับปรุงคุณภาพผลผลิตให้มีคุณภาพดีตรงกับความต้องการของตลาด
- 2) ปรับระบบการผลิตถั่วเขียวให้สอดคล้องกับความต้องการของตลาดทั้งในด้านปริมาณและคุณภาพ โดยกำหนดช่วงการเพาะปลูกและเก็บเกี่ยวให้เหมาะสม เพื่อหลีกเลี่ยงการกระทบผลระหว่างการผลิต
- 3) จัดให้มีการรวมกลุ่มเกษตรกรเพื่อสร้างอำนาจต่อรองราคาและสนับสนุนการแปรรูปเป็นผลิตภัณฑ์ต่างๆ เพื่อสร้างมูลค่าเพิ่ม

6. สถานการณ์ปัจจุบัน/แนวโน้ม

สำนักงานเศรษฐกิจการเกษตร พยากรณ์ (มีย.44) ว่าในปี 2544/45 จะมีผลผลิตถั่วเขียวประมาณ 264,760 ตันเพิ่มขึ้น ร้อยละ 5.30 เนื่องจากราคาที่เกษตรกรขายได้อยู่ในเกณฑ์ดี ประกอบกับแนวโน้มความต้องการทั้งภายในประเทศและต่างประเทศยังมีอยู่ค่อนข้างมาก ทำให้เกษตรกรหันมาปลูกถั่วเขียวเพิ่มขึ้น

ขณะนี้ เป็นช่วงการเก็บเกี่ยว ถั่วเขียวผิวมัน รุ่นต้นฝน เกษตรกรนำผลผลิตสู่ตลาดมากขึ้น ราคาที่เกษตรกรขายได้ค่อนข้างต่ำ โดยถั่วเขียวผิวมันเมล็ดใหญ่คละ เดือน กค.44 เฉลี่ย กก.ละ 15.98 บาท สูงกว่าเดือนที่แล้วซึ่งมีราคา กก.ละ 15.53 บาท ร้อยละ 2.89 และสูงกว่าช่วงเดียวกันของปีก่อนซึ่งมีราคา กก.ละ 13.09 บาท ร้อยละ 22.08 แนวโน้มคาดว่าราคาจะปรับตัวสูงขึ้นอีกตามภาวะความต้องการของตลาด

สำนักวิชาเสถียรภาพราคาสินค้าเกษตร
กรมการค้าภายใน
สิงหาคม 2544

ถั่วเขียวผิวดำ

ธนาคารพาณิชย์ / yoon

หน่วย : บาท/กก.

ปี	พย.	ธค.	มค.	กพ.	มีค.	เมย.	พค.	มิย.	กค.	สค.	กย.	ตค.	เฉลี่ยทั้งปี
ราคาที่เกษตรกรขายได้ (ถั่วเขียวผิวดำกะ)													
2531/32	5.33	7.50	7.71	7.72	7.22	-	-	-	-	-	-	-	7.10
2532/33	-	6.87	-	7.21	6.41	-	-	-	-	-	7.90	-	7.10
2533/34	7.33	6.56	6.09	6.06	6.01	5.83	5.80	-	-	-	-	-	6.24
2534/35	-	7.23	6.32	5.95	5.71	5.56	5.61	-	-	-	-	-	6.06
2535/36	5.00	5.00	5.00	4.15	-	-	-	-	-	-	-	-	4.79
2536/37	-	7.53	10.58	11.86	-	-	-	-	-	-	-	-	9.99
2537/38	-	11.13	9.97	9.10	-	-	-	-	-	-	-	-	10.07
2538/39	9.72	11.41	10.06	8.50	-	-	-	-	-	-	-	-	9.92
2539/40	8.23	7.25	5.04	5.30	6.76	8.20	5.66	5.00	-	-	-	-	6.43
2540/41	9.00	-	19.33	-	-	-	-	-	-	-	-	-	14.17
2541/42	10.59	11.63	11.00	-	-	-	-	-	-	-	-	-	11.07
2542/43	-	7.90	11.90	-	-	-	-	-	-	-	-	-	9.90
2543/44	-	18.40	17.90	16.90									17.73
ที่มา : สำนักงานเศรษฐกิจการเกษตร													
ราคาขายส่ง กทม. (ถั่วเขียวผิวดำอย่างดี)													
2531/32	8.21	9.29	9.03	8.58	8.50	8.50	8.50	8.50	8.46	8.34	8.34	8.34	8.55
2532/33	6.75	7.03	7.94	8.99	10.25	10.53	10.72	10.33	10.95	10.96	10.53	9.97	9.58
2533/34	9.77	8.87	7.83	7.92	8.33	8.89	9.00	9.00	10.23	10.50	10.50	10.50	9.28
2534/35	10.50	8.87	7.92	7.74	6.83	6.83	6.83	6.83	6.83	6.83	6.73	6.59	7.44
2535/36	6.59	6.50	6.42	6.42	6.42	6.42	6.42	6.42	6.42	6.42	6.42	6.10	6.41
2536/37	6.74	7.50	11.34	13.38	13.75	11.87	8.42	8.42	10.38	13.75	13.75	13.75	11.09
2537/38	13.75	13.02	12.59	12.59	12.50	12.25	12.39	12.42	14.54	16.62	16.75	16.92	13.86
2538/39	14.60	12.63	14.00	15.11	14.00	14.00	14.00	14.00	14.00	14.00	14.00	14.00	14.03
2539/40	13.86	13.75	13.71	12.92	12.92	12.79	10.23	10.99	11.50	11.50	11.50	11.50	12.26
2540/41	11.50	12.31	15.01	15.54	16.47	16.59	16.59	16.59	16.59	16.59	17.62	20.50	15.99
2541/42	-	13.50	13.33	13.00	13.00	13.00	13.00	13.00	13.00	13.00	13.09	15.00	13.27
2542/43	-	11.00	12.9	13.00	13.22	14.00	14.00	-	-	-	-	-	13.02
2543/44	18.50	18.50	17.64	16.80	16.50	16.50	16.50	-	-				17.28
ที่มา : กรมการค้าภายใน													
ราคาขายส่ง กทม. (ถั่วเขียวผิวดำอย่างรอง)													
2531/32	6.64	7.70	7.70	7.14	7.09	7.09	7.17	7.17	7.00	6.17	6.17	6.17	6.93
2532/33	5.63	5.74	6.24	5.67	6.67	7.80	7.88	8.03	8.92	8.92	8.92	8.16	7.38
2533/34	7.40	6.81	6.42	6.42	6.68	7.22	7.50	7.50	7.50	7.50	7.50	7.50	7.16
2534/35	7.50	7.08	6.84	6.70	6.00	6.00	6.00	6.00	6.00	6.00	5.93	5.84	6.32
2535/36	5.84	5.75	5.27	5.17	5.17	5.17	5.17	5.17	5.17	5.17	5.17	4.81	5.25
2536/37	5.80	6.92	6.92	6.92	6.92	6.92	6.92	6.92	8.53	11.25	11.25	11.25	7.40
2537/38	11.25	11.00	10.92	10.92	10.92	10.92	11.42	11.5	13.64	14.85	14.85	14.85	12.25
2538/39	12.91	11.03	12.44	11.11	12.09	12.09	12.09	12.09	12.09	12.09	12.09	12.09	12.02
2539/40	12.09	12.09	12.05	11.25	11.25	11.11	9.61	9.55	9.55	9.55	9.55	9.55	10.60
2540/41	9.55	10.18	13.39	14.18	15.29	15.29	15.29	15.29	15.29	15.20	16.23	18.75	14.49
2541/42	-	11.50	10.15	8.50	8.50	8.50	8.50	8.50	8.50	8.50	8.59	10.50	9.11
2542/43	-	7.50	8.93	9.00	9.43	11.00	11.00	-	-	-	-	-	9.48
2543/44	16.50	16.50	15.64	14.80	14.50	14.50	14.50	-	-				15.28
ที่มา : กรมการค้าภายใน													

ถั่วเขียวผิวมัน

ราคาสารพัดถั่ว / yoon

หน่วย : บาท/กก.

ปี	ม.ย.	ก.ค.	ส.ค.	ก.ย.	ต.ค.	พ.ย.	ธ.ค.	ม.ค.	ก.พ.	มี.ค.	เม.ย.	พ.ค.	เฉลี่ยทั้งปี
ราคาที่เกษตรกรขายได้ (ถั่วเขียวผิวมันใหญ่กละ)													
2531/32	-	11.25	9.87	10.55	8.74	7.98	8.31	8.42	8.18	9.35	8.76	8.67	9.10
2532/33	-	6.70	6.35	6.01	5.59	6.41	6.53	6.27	6.16	6.13	6.18	6.23	6.23
2533/34	6.17	5.77	5.96	5.63	6.15	5.96	5.68	5.81	5.94	6.71	8.42	8.01	6.35
2534/35	8.01	-	-	-	-	8.82	9.58	11.15	11.92	11.61	11.88	12.10	10.63
2535/36	11.32	-	-	-	-	8.40	8.70	9.23	9.68	10.04	9.31	8.85	9.44
2536/37	8.50	9.00	-	-	-	8.28	9.31	9.50	10.02	8.09	9.88	9.04	9.07
2537/38	-	-	-	-	-	10.84	9.94	8.83	8.48	9.71	10.52	9.40	9.67
2538/39	8.91	10.99	9.25	9.00	11.78	12.88	11.75	11.30	10.81	11.97	12.71	12.24	11.13
2539/40	12.00	12.98	11.39	10.92	11.06	12.07	11.35	9.98	8.21	7.99	13.13	13.10	11.18
2540/41	10.99	12.81	12.89	13.65	13.65	12.45	13.12	14.40	16.68	17.51	15.90	13.67	13.98
2541/42	15.06	13.99	14.30	15.11	13.50	13.18	12.63	12.67	11.24	13.07	12.16	11.23	13.18
2542/43	11.37	11.62	9.70	9.52	9.91	8.73	8.87	9.31	9.31	12.14	14.38	13.19	10.67
2543/44	11.59	10.79	13.09	12.90	13.71	15.05	16.26	16.33	16.19	16.18	15.60	15.53	14.44
2543/45	14.71	15.98	ที่มา : สำนักงานเศรษฐกิจการเกษตร										
ราคาขายส่ง กทม. (ถั่วเขียวผิวมันอย่างดี)													
2531/32	12.76	12.83	13.30	13.56	10.45	10.16	9.94	9.84	10.01	10.24	9.83	10.10	11.09
2532/33	10.50	9.90	8.46	8.46	8.21	8.18	7.95	7.83	7.84	8.19	8.84	8.38	8.56
2533/34	8.16	8.47	8.26	9.91	9.89	9.37	8.46	8.30	8.66	8.78	10.76	11.84	9.24
2534/35	11.84	11.89	13.52	13.92	12.98	12.06	12.14	12.99	13.24	13.42	13.78	15.00	13.07
2535/36	14.83	14.80	14.07	13.28	13.17	11.79	11.73	11.57	11.62	12.19	12.22	12.06	12.78
2536/37	12.25	12.25	12.46	13.02	11.67	10.99	11.12	12.01	12.59	11.84	12.19	13.59	12.17
2537/38	13.58	13.50	13.50	13.02	12.81	12.41	12.33	12.25	12.25	11.92	12.42	13.08	12.76
2538/39	13.17	14.16	15.70	15.70	15.70	15.76	15.83	16.04	16.08	16.08	16.08	16.08	15.53
2539/40	17.08	17.08	17.08	17.30	16.78	15.99	15.75	16.98	16.25	16.36	18.26	14.18	16.59
2540/41	15.21	15.84	15.84	15.84	15.84	15.84	16.31	18.77	19.69	19.86	19.00	19.00	17.25
2541/42	19.00	19.00	19.00	19.45	20.56	17.50	17.50	17.50	17.13	15.89	15.89	16.67	17.92
2542/43	15.47	13.75	14.32	14.92	13.77	13.50	13.93	14.17	14.17	15.25	19.16	19.16	15.13
2543/44	18.49	16.89	17.85	19.18	19.58	19.90	20.05	21.14	19.50	18.70	17.59		18.99
ที่มา : กรมการค้าภายใน													
ราคาขายส่ง กทม. (ถั่วเขียวผิวมันอย่างรอง)													
2531/32	11.42	11.95	12.21	12.41	8.94	8.55	9.08	8.92	9.02	9.02	9.15	9.13	9.98
2532/33	9.10	8.27	7.42	7.33	6.80	7.19	6.93	6.61	6.34	6.67	7.92	9.35	7.49
2533/34	7.12	7.53	7.59	8.17	7.60	7.33	6.80	6.65	7.09	7.09	9.62	10.84	7.79
2534/35	10.84	10.91	12.77	13.17	12.02	10.54	11.08	12.52	12.66	12.76	13.08	14.33	12.22
2535/36	14.14	14.12	13.30	12.69	10.81	10.12	10.23	10.30	11.22	11.25	11.04	10.33	11.63
2536/37	10.25	10.32	11.18	11.61	9.86	10.04	10.35	10.42	11.50	11.05	11.45	12.59	10.89
2537/38	12.45	11.09	11.75	10.65	10.54	11.08	10.90	10.88	10.88	11.06	11.71	12.26	11.27
2538/39	12.34	13.35	14.85	14.85	14.85	14.99	14.11	14.36	14.57	14.58	14.66	14.67	14.35
2539/40	15.42	15.53	15.68	16.14	15.11	14.89	15.17	15.59	14.58	14.58	15.77	13.25	15.14
2540/41	13.45	13.75	13.75	13.75	13.75	13.75	14.08	16.57	17.40	17.44	16.58	16.58	15.07
2541/42	16.58	16.58	16.58	16.92	17.26	15.00	15.00	14.92	13.72	13.03	13.24	14.34	15.26
2542/43	12.58	11.25	11.44	11.59	10.63	10.50	10.77	10.92	10.92	11.99	15.83	15.83	12.02
2543/44	14.70	13.64	14.06	15.09	15.41	17.01	17.99	18.43	18.27	18.17	18.17		16.45
2543/45	16.24	17.56	ที่มา : กรมการค้าภายใน										

31.ผลผลิต-จา D:งาสำรอง(4)/dri c

เมล็ดงา

1.ผลผลิตและความต้องการใช้(ตัน)	ปี 2541	ปี 2542	ปี 2543	ปี 2544
1.1 ผลผลิตโลก	2,615,643	2,686,449	2,726,172	NA
1.2 ผลผลิตไทย	36,054	37,409	38,780	40,000*
1.3 ความต้องการใช้	29,553	20,360	28,306	25,000
1.4 นำเข้า	278	2,052	313	63**
มูลค่า (ล้านบาท)	8.21	28.69	5.30	1.22
1.5 ส่งออก	6,779	19,101	10,780	3,763**
มูลค่า (ล้านบาท)	179.59	416.23	272.00	95.69

หมายเหตุ * เป้าหมายการผลิต

** มค.-พค.2544

2.ราคาเกษตรกรขายได้(บาท/กก.)	ปี 2541	ปี 2542	ปี 2543	ปี 2544(กค.)
2.1 งาเกษตรกรละ	24.51	20.95	19.90	18.41
2.2 งาดำละ	21.63	21.10	21.27	19.52
2.3 งาขาวละ	16.75	18.97	18.28	17.11

3.ต้นทุนการผลิต (บาท/กก.) 5.70-7.47

4.สภาพปัญหา/สาเหตุ

4.1ประสิทธิภาพการผลิตต่ำ เนื่องจากการกระจายงาพันธุ์ยังไม่ทั่วถึง และยังมีการใช้เทคโนโลยีการผลิตน้อย

4.2 ในแหล่งที่มีการผลิตน้อย จะขาดตลาดยาก เพราะปริมาณผลผลิตมีน้อย พ่อค้าไม่ให้ความสนใจที่จะรับซื้อ ทำให้เกษตรกรได้รับผลตอบแทนในราคาต่ำ

4.3 คุณภาพของเมล็ดงาต่ำลง สีไม่บริสุทธิ์ มีความชื้นและสิ่งเจือปนสูง ในขณะที่ประเทศผู้นำเข้าค่อนข้างเข้มงวดต่อคุณภาพและมาตรฐานของสินค้า นอกจากนี้ ต้นทุนการส่งออกค่อนข้างสูง ทำให้ราคาเมล็ดงาไทยสูงกว่าประเทศคู่แข่งอื่น ๆ

5.มาตรการแก้ไขปัญหา

ในกรณีที่มีปัญหาด้านราคา อาจใช้เงินจากกองทุนรวมฯสำหรับการแทรกแซงตลาด โดยพิจารณาตามหลักเกณฑ์ที่กำหนดไว้ในระเบียบสำนักนายกรัฐมนตรีว่าด้วยเรื่องนี้ ซึ่งใช้ราคาเฉลี่ยย้อนหลัง 3 ปี

6. สถานการณ์ปัจจุบัน/แนวโน้ม

ขณะนี้ เป็นช่วงฤดูการเก็บเกี่ยว งามเริ่มต้นฝนปี 2544/45 เกษตรกรยังคงทยอยผลผลิตออกสู่ตลาดอย่างต่อเนื่อง แต่ปริมาณไม่มากนัก ราคาที่เกษตรกรขายได้ในเดือนนี้ยังอยู่ในเกณฑ์ค่อนข้างดี โดยมีราคา เฉลี่ย กก.ละ 18.41-19.52 บาท สูงกว่าราคาของเดือนที่แล้วที่มีราคา กก.ละ 17.00-19.22 บาท แนวโน้มคาดว่าราคางจะอยู่ในระดับทรงตัวหรือสูงขึ้นเล็กน้อย

สำนักการศึกษาเสถียรภาพราคาสินค้าเกษตร

กรมการค้าภายใน

สิงหาคม 2544

1.ผลผลิต-จา D:งา(4)/dri c

ราคาเมล็ดงาที่เกษตรกรขายได้

บาท : กก.

ปี/เดือน	มค.	กพ.	มีค.	เมย.	พค.	มิย.	กค.	สค.	กย.	ตค.	พย.	ธค.	เฉลี่ย
ราคาเกษตรกรขายได้ เมล็ดงาขาวคละ													
2534	12.13	-	-	-	-	-	-	-	12.32	-	-	-	12.23
2535	-	8.57	-	-	-	-	-	-	12.00	12.63	-	-	11.07
2536	-	-	-	-	-	-	-	-	9.38	9.33	-	-	9.36
2537	-	-	-	-	-	-	-	-	10.25	10.00	10.00	11.00	10.31
2538	12.00	12.00	-	-	-	-	-	-	-	18.40	-	19.90	15.58
2539	17.11	-	-	-	-	-	-	-	-	-	-	-	17.11
2540	14.73	-	-	-	-	-	-	-	-	-	-	-	14.73
2541	17.80	-	-	-	-	-	-	-	-	-	17.00	15.46	16.75
2542	19.61	-	-	-	-	-	-	-	-	-	18.17	19.13	18.97
2543	20.60	20.80	-	-	-	-	-	18.50	18.25	14.50	17.05	-	18.28
2544	18.27	16.30	-	17.00	17.00	17.00	-	-	-	-	-	-	17.14
ราคาเกษตรกรขายได้ เมล็ดงาดำคละ													
2534	11.64	-	-	12.85	12.88	12.25	11.85	12.29	11.31	12.20	12.23	-	12.17
2535	-	9.23	12.40	-	10.75	11.00	-	-	12.00	12.00	-	-	11.23
2536	-	-	-	-	8.25	-	-	-	-	-	7.80	-	8.03
2537	-	-	-	-	-	-	-	-	10.00	-	-	-	10.00
2538	-	-	-	-	-	-	-	-	-	-	-	-	-
2539	-	-	-	-	-	18.79	20.10	-	-	-	-	-	19.45
2540	-	-	-	-	-	14.50	15.00	-	7.80	-	-	-	12.43
2541	-	-	-	-	21.25	24.70	26.50	21.87	21.87	-	17.54	17.68	21.63
2542	17.98	-	-	-	21.94	24.08	21.29	20.05	20.00	17.75	21.21	25.61	21.10
2543	25.40	-	-	-	27.17	22.94	18.64	21.07	18.27	18.27	18.37	-	21.27
2544	17.81	18.37	-	17.00	16.75	19.22	19.52	-	-	-	-	-	18.11
ราคาเกษตรกรขายได้ เมล็ดงาเกษตรคละ													
2534	-	-	-	12.85	12.55	12.25	11.77	11.92	12.25	12.33	12.51	12.90	12.37
2535	-	8.57	12.40	-	-	15.25	14.75	14.10	11.66	9.75	-	-	12.35
2536	-	-	-	-	-	-	8.29	8.58	8.50	8.50	-	-	8.47
2537	-	-	-	-	-	-	-	-	-	-	9.00	-	9.00
2538	-	-	-	-	-	-	20.40	-	-	-	-	-	20.40
2539	-	-	-	-	-	15.73	14.64	14.06	-	-	-	-	14.81
2540	-	-	-	-	15.00	15.47	15.96	12.00	-	-	-	-	14.61
2541	-	-	-	-	-	23.31	25.19	27.56	-	-	22.44	24.03	24.51
2542	21.56	-	-	-	-	21.90	16.35	20.23	22.00	26.40	19.04	20.68	21.21
2543	19.92	-	-	-	22.23	18.94	18.42	18.97	18.90	18.40	17.65	-	19.18
2544	17.92	16.90	-	16.80	16.80	17.75	18.41	-	-	-	-	-	17.43

ราคาขายส่งเมล็ดงา ตลาด กทม.

บาท : กก.

ปี/เดือน	มค.	กพ.	มีค.	เมย.	พค.	มิย.	กค.	สค.	กย.	ตค.	พย.	ธค.	เฉลี่ย
ราคาขายส่งงาขาวเมล็ดใหญ่ 1/													
2534	15.56	14.17	14.17	14.17	13.54	12.50	12.10	12.97	13.68	12.91	13.41	13.37	13.55
2535	12.35	13.39	13.83	13.83	13.83	16.49	19.16	18.22	13.33	13.33	13.33	13.33	14.54
2536	15.83	13.19	13.33	13.33	13.33	13.33	11.00	9.50	9.67	10.06	10.29	9.81	11.89
2537	10.56	13.75	13.93	14.00	14.00	12.63	11.13	10.58	11.42	11.69	13.94	15.21	12.74
2538	15.73	16.21	16.59	16.59	16.58	16.58	16.58	20.52	24.85	26.75	26.75	26.75	20.04
2539	26.75	26.75	26.75	24.43	16.31	17.75							23.12
2540													
2541													
2542													
2543													
2544													
ราคาขายส่งงาดำเมล็ดใหญ่ 2/													
2534	15.02	14.17	14.17	14.17	14.08	12.50	12.75	13.65	15.20	15.27	14.33	13.49	14.07
2535	12.89	13.62	13.91	13.91	13.91	16.53	19.16	18.28	13.51	13.33	13.33	13.33	14.64
2536	14.16	15.00	15.00	15.00	15.00	15.00	10.33	10.19	10.13	10.29	10.60	10.94	12.64
2537	11.60	14.17	14.66	14.66	14.67	11.24	10.63	10.69	11.67	12.09	13.54	15.46	12.92
2538	16.35	16.63	16.59	16.59	16.59	16.58	16.58	25.91	27.29	30.00	30.00	30.00	21.59
2539		30.00	30.00	30.00	30.00	30.00	23.60	27.88	24.25	25.00			27.86
2540						21.50	21.50	21.50	21.50	21.50	21.50	21.50	21.50
2541	32.33	43.00	43.00	43.00	26.00								37.47
2542											33.00	33.00	33.00
2543	33.00	32.63	30.50	30.50	30.07	25.86	24.50	22.50	22.50	22.50	22.50	22.50	26.63
2544	22.50	22.50	22.50	22.50	22.50	22.50	22.50	22.50					22.50
ราคาขายส่งงาเกษตร 3/													
2534			14.84	14.96	14.03	13.42	11.89	13.08	13.17	13.40	13.17	13.17	13.51
2535	13.17	13.17	13.89	14.00	14.00	14.00	14.00	14.00	14.00	14.00	14.00	13.59	13.82
2536	12.92	12.92	12.92	12.92	12.92	12.92	11.73	9.18	9.18	9.18	9.18	9.79	11.31
2537	10.61	13.15	13.15		15.25	11.01	10.20	10.20	10.20	10.20	11.04	12.87	11.63
2538	14.00	15.25	15.25	15.25	15.25					18.50	18.50	18.50	16.31
2539	18.50					15.50	15.50	15.50	15.50	15.50	15.50	15.50	15.88
2540	15.50	15.50	15.50	15.50	16.24	17.50	17.50	17.50	17.50	17.50	17.50	17.50	16.73
2541	28.67	39.00	39.00	39.00	23.64	24.75	25.84	26.74	27.25	27.50	27.25	27.67	29.69
2542	27.75	27.75	27.75	27.75	27.75	27.75		27.75	27.75	27.25	23.94	22.75	26.90
2543	25.32	27.28	26.00	26.00	25.36	20.41	19.50	21.50	21.50	21.50	21.50	21.50	23.26
2544	21.50	21.50	21.50	21.50	21.50	21.50	21.50	21.50					21.50

หมายเหตุ : 1/ กรมเศรษฐกิจการพาณิชย์ (ปัจจุบันไม่มีราคา)

2/ 3/ กรมการค้าภายใน

เกลือทะเล

	ปี 2542	ปี 2543	ปี 2544
1. ผลผลิตและความต้องการใช้			
ผลผลิตโลก (ตัน)	NA	NA	NA
ผลผลิตไทย (ตัน)	623,470	961,370	717,220(มค.)
การนำเข้า ปริมาณ (ตัน)	66,803.30	66,868.80	32,897.05
มูลค่า (ล้านบาท)	70.32	62.53	27.06
			(มค. - พค.)
การส่งออก ปริมาณ (ตัน)	4,183.49	4,139.78	850.92
มูลค่า (ล้านบาท)	7.96	8.44	5.08
			(มค. - พค.)
2. ราคา (บาท/เกวียน)	2,438.02	2,413.73	2,816.67
			(กค.44)
3. ต้นทุน จ.สมุทรสงคราม(บาท/เกวียน)	936.51	986.26	NA

4. สภาพปัญหา/สาเหตุ

ในปี 2544 คาดว่าราคาเกลืออยู่ในเกณฑ์ดีเนื่องจาก

1. ปริมาณการผลิตลดลง เกษตรกรบางส่วนได้จำหน่ายน้ำเกลือให้กับผู้เลี้ยงกุ้ง ซึ่งเกษตรกรจะได้รับเงินทันที ไม่ต้องเก็บเกลือไว้รอราคาหรือเสี่ยงกับความเสียหายจากเกลือที่เก็บไว้ในถังจนมีความชื้นเพราะฝนตก

2. สต็อกเกลือจากปีก่อนมีปริมาณไม่มาก

5. มาตรการแก้ไขในอดีต

ปี 2541 ผลผลิตเกลือมีปริมาณมาก ราคาเกลือตกต่ำ คชก. ได้มีมติเมื่อวันที่ 3 กุมภาพันธ์ 2542 อนุมัติเงินทุนหมุนเวียนปลอดดอกเบี้ย จำนวน 60 ล้านบาท ให้สหกรณ์การเกษตรนาเกลือ ในจังหวัดสมุทรสาคร สมุทรสงคราม และเพชรบุรี นำไปปรับซื้อ/จำหน่ายเกลือจากสมาชิกและเกษตรกร ทั่วไปในราคาเป้าหมายนำเกวียนละ 887 บาท

ผลการดำเนินงานรับซื้อเกลือได้จำนวน 650 เกวียน มูลค่า 0.680 ล้านบาท รับจำหน่ายเกลือได้ 24,540 เกวียน มูลค่า 22.85 ล้านบาท และราคาเกลือได้ขยับตัวสูงขึ้น จากราคาเฉลี่ยเกวียนละ 702 บาท ในปี 2541 เป็นเกวียนละ 2,438.02 บาทในปี 2542 และสูงอย่างต่อเนื่องถึงปี 2543

6. สถานการณ์ปัจจุบัน

ในเดือนกรกฎาคม 2544 ภาวะการซื้อขายซบเซา เนื่องจากเป็นช่วงสิ้นสุดฤดูกาลผลิตเกลือปี ยกเว้นจังหวัดเพชรบุรี ขณะนี้ได้มีเกลือทะเลขาย(เป็นเกลือที่มีคุณภาพไม่ดี)ออกสู่ตลาดจำหน่ายแล้ว ในปริมาณไม่มาก ส่งผลให้ราคาเฉลี่ยเกลือทั้ง 3 จังหวัดลดลงเล็กน้อย เฉลี่ยเกวียน(1,500 กก.)ละ 2,816.67 บาท ลดลงจากเดือนที่ผ่านมาเฉลี่ยเกวียน(1,500 กก.)ละ 33.33 บาท

ทั้งนี้จังหวัดสมุทรสาครได้รายงานว่าได้มีการนำเข้าเกลือจากต่างประเทศ และเกลือเก่ามีเหลืออยู่ในยุ้งฉางของเกษตรกรและพ่อค้าเป็นจำนวนน้อย



F:เกลือทะเล:เขียวB1 (3.-4) , Copy จากแผ่น

ราคาเกลือทะเลในแหล่งผลิตโดยเฉลี่ยทั้ง 3 จังหวัด เป็นรายเดือน
ระหว่างปี 2534-2544

File Priceเกลือทะเล D เขียวปล่า

หน่วย : บาท/กิโลกรัม

เดือน	ปี 2534	ปี 2535	ปี 2536	ปี 2537	ปี 2538	ปี 2539	ปี 2540	ปี 2541	ปี 2542	ปี 2543	ปี 2544	ปี 2545
มกราคม	872.00	938.00	492.00	550.00	1,250.00	816.67	3,000.00	766.67	766.67	2,083.33	1973.33	
กุมภาพันธ์	837.00	867.00	492.00	750.00	900.00	950.00	2,600.00	700.00	991.67	1,416.66	2,058.33	
มีนาคม	833.00	783.00	617.00	850.00	1,025.00	1,616.17	1,666.67	733.33	1,166.67	1,858.33	2,429.16	
เมษายน	817.00	692.00	820.00	950.00	1,016.67	1,508.33	1,816.67	675.00	2,266.67	1,870.33	2,412.22	
พฤษภาคม	833.00	633.00	842.00	1,750.00	1,000.00	2,438.33	1,733.33	583.33	2,800.00	2,516.67	2,633.33	
มิถุนายน	867.00	608.00	942.00	2,300.00	1,233.33	2,714.66	1,600.00	625.00	3,237.50	3,061.11	2,850.00	
กรกฎาคม	933.00	608.00	1,025.00	2,425.00	1,500.00	2,683.33	1,066.67	650.00	3,166.66	3,066.66	2816.67	
สิงหาคม	933.00	625.00	1,033.00	2,850.00	1,633.33	2,666.66	1,200.00	650.00	2,633.33	2,641.66		
กันยายน	1,033.00	658.00	1,067.00	2,750.00	1,850.00	2,625.00	1,300.00	741.67	2,616.67	2,450.00		
ตุลาคม	1,118.00	646.00	1,027.00	3,150.00	1,816.67	2,600.00	1,100.00	716.67	3,185.42	2716.67		
พฤศจิกายน	1,217.00	596.00	850.00	3,150.00	1,525.00	2,762.50	950.00	750.00	3,366.66	2666.67		
ธันวาคม	1,248.00	617.00	856.00	2,208.00	900.00	2,875.00	900.00	783.33	3,058.33	2616.67		
เฉลี่ย	961.75	689.25	838.42	1,973.58	1,304.17	2,188.10	1,577.78	702.02	2,438.02	2413.73		

แหล่งผลิต : จังหวัดสมุทรสาคร, สมุทรสงคราม, เพชรบุรี

ที่มา : สำนักงานการค้าภายในจังหวัดสมุทรสาคร, สมุทรสงคราม, เพชรบุรี

ถั่วเหลือง

1. ผลผลิตและความต้องการใช้ (ล้านตัน)	ปี 2542	ปี 2543	ปี 2544	
1.1 ผลผลิต โลก	159.82	159.86	172.11	
1.2 ผลผลิต ไทย	0.317	0.321	0.328	
- ถั่วฤดูแล้ง	0.167	0.169	0.173	
- ถั่วฤดูฝน	0.157	0.152	0.155	
1.3 ความต้องการใช้	1.325	1.641	1.528	
1.4 นำเข้า	1.008	1.320	1.200 (มค.-กค. นำเข้า 0.626 ล้านตัน)	
1.5 ส่งออก	0.0008	0.0006	0.0007	
2. ต้นทุนการผลิต (บาท/กก.)	8.16	8.12	8.30	
3. ราคา (บาท/กก.)	ปี 2542	ปี 2543	มิ.ย.44	ก.ค.44
3.1 เกษตรกรขายได้				
- ชนิดดี	10.61	10.84	11.71	12.00
- ชนิดรอง	9.38	10.25	10.81	11.00
- ชนิดคละ	8.70	9.25	9.92	10.00
3.2 ขายส่ง กทม.				
- ชนิดดี	13.77	15.15	14.50	14.50
- ชนิดรอง	10.65	11.01	11.25	11.25
3.3 ซื้อขายล่วงหน้าตลาดชิคาโก (US. No.2)				
- บาท/กก.	6.65	7.35	7.72	8.56
- เหรียญสหรัฐ/ตัน	175.12	182.86	170.21	187.20

4. สภาพปัญหา/สาเหตุ

ผลผลิตเมล็ดถั่วเหลืองในประเทศไทยไม่เพียงพอต่อความต้องการใช้ ต้องนำเข้าจากต่างประเทศร้อยละ 80 ทั้งนี้เพื่อใช้ในอุตสาหกรรมการสกัดน้ำมันพืช อุตสาหกรรมการผลิตอาหารสัตว์ และอุตสาหกรรมแปรรูปผลิตภัณฑ์อาหาร

5 มาตรการแก้ไขปัญหา

นโยบายและมาตรการนำเข้าเมล็ดถั่วเหลืองปี 2544

การกำหนดนโยบายและมาตรการนำเข้าเมล็ดถั่วเหลืองเป็นอำนาจหน้าที่ของคณะกรรมการนโยบายถั่วเหลืองและพืชน้ำมันอื่น ซึ่งได้รับการแต่งตั้งจากคณะรัฐมนตรี โดยมี รองนายกรัฐมนตรีที่กำกับการบริหารราชการกระทรวงเกษตรและสหกรณ์ (นายพิทักษ์ อินทรวินัยนันท์) เป็นประธาน ผู้แทนจากหน่วยราชการและเอกชนที่เกี่ยวข้อง เป็นกรรมการ เลขานุการสำนักงานเศรษฐกิจการเกษตร เป็นกรรมการและเลขานุการ

5.1 การนำเข้าจากประเทศสมาชิกองค์การการค้าโลก (WTO)

5.1.1 ตามข้อผูกพัน WTO

- ในโควตา ปริมาณนำเข้าต่ำสุดจำนวน 10,749 ตัน อากรนำเข้าสูงสุด 20%
- นอกโควตา อากรนำเข้าสูงสุด 82.7%

5.1.2 ประเทศไทยเปิดตลาดนำเข้าเมล็ดถั่วเหลือง

ในโควตา ปริมาณนำเข้าจำนวน 1.2 ล้านตัน อากรนำเข้า 0% หากต้องนำเข้าเพิ่มเติมให้นำเสนอคณะรัฐมนตรีพิจารณาอนุมัติต่อไป (คณะกรรมการนโยบายถั่วเหลืองและพืชน้ำมันมีมติให้นำเข้าเพิ่มเติมอีก 0.3 ล้านตัน เมื่อ 4 มิ.ย. 44 ขณะนี้อยู่ระหว่างการนำเสนอ กรม. อนุมัติ) โดยจัดสรรให้ผู้มีสิทธินำเข้าในโควตาดังนี้

1) สมาคมผู้ผลิตน้ำมันถั่วเหลืองและรำข้าว	902,020 ตัน
2) สมาคมผู้ผลิตอาหารสัตว์ไทย	215,534 ตัน
3) สมาคมปศุสัตว์ไทย	30,347 ตัน
4) สมาคมผู้เลี้ยงไก่เนื้อเพื่อการส่งออก	27,590 ตัน
5) สมาคมส่งเสริมผู้ใช้วัตถุดิบอาหารสัตว์	15,170 ตัน
6) บจ. แลคตาซอย	5,408 ตัน
7) บจ. กรีนสปอต (ประเทศไทย)	2,817 ตัน
8) บมจ. ไทยเทพรสผลิตภัณฑ์อาหาร	901 ตัน
9) บจ. แครี่พลัส	213 ตัน

มาตรการคุ้มครองเกษตรกรผู้ปลูกถั่วเหลือง

1) ให้นำเข้าเฉพาะผู้นำมาใช้เพื่อเป็นวัตถุดิบในอุตสาหกรรมน้ำมันพืช อาหารสัตว์ และอุตสาหกรรมแปรรูปผลิตภัณฑ์อาหาร เท่านั้น

2) กลุ่มผู้มีสิทธินำเข้า มีภาระรับผิดชอบรับซื้อเมล็ดถั่วเหลืองจากเกษตรกรทั้งหมด ตามคุณภาพมาตรฐานและราคาที่กำหนด เพื่อให้เกษตรกรได้มีการพัฒนาคุณภาพของผลผลิตตามความต้องการของตลาด ซึ่งจะทำให้ระบบการค้าและกลไกตลาดสามารถดำเนินไปได้อย่างมีประสิทธิภาพ ดังนี้

2.1) เกรดสกัดน้ำมันราคาไม่ต่ำกว่า กก.ละ 10 บาท ณ ไร่นา หรือไม่ต่ำกว่า กก.ละ 11 บาท ณ หน้าโรงงานสกัดน้ำมันถั่วเหลือง ตลาด กทม.

2.2) เกรดผลิตอาหารสัตว์ในราคาไม่ต่ำกว่า กก.ละ 10.50 บาท ณ ไร่นา หรือไม่ต่ำกว่า กก.ละ 11.50 บาท ณ หน้าโรงงาน ตลาด กทม.

2.3) เกรดแปรรูปผลิตภัณฑ์อาหาร ในราคาไม่ต่ำกว่า กก.ละ 11 บาท ณ ไร่นา หรือไม่ต่ำกว่า กก.ละ 12 บาท ณ หน้าโรงงาน ตลาด กทม.

การกำกับดูแล

1) คณะกรรมการนโยบายถั่วเหลืองและพืชน้ำมันอื่น ได้แต่งตั้งคณะกรรมการกำกับดูแลและติดตามการนำเข้าและการรับซื้อเมล็ดถั่วเหลืองในประเทศ ปี 2544 เพื่อกำหนดหลักเกณฑ์และวิธีการในการจัดสรรปริมาณการรับซื้อเมล็ดถั่วเหลืองที่ผลิตในประเทศของผู้มีสิทธินำเข้าเมล็ดถั่วเหลืองในโควตา รวมทั้งกำกับดูแลและติดตามการนำเข้า การรับซื้อเมล็ดถั่วเหลือง โดยมี รองปลัดกระทรวงเกษตรและสหกรณ์ (นายอดิศักดิ์ ศรีสรรพกิจ) เป็นประธานอนุกรรมการ ผู้แทนจากหน่วยงานราชการและเอกชนที่เกี่ยวข้องเป็นอนุกรรมการ และผู้อำนวยการสำนักวิจัยเศรษฐกิจการเกษตร สำนักงานเศรษฐกิจการเกษตร เป็นอนุกรรมการ และเลขานุการ

2) คณะอนุกรรมการกำกับดูแลและติดตามการนำเข้าและการรับซื้อเมล็ดถั่วเหลืองในประเทศ ปี 2544 ได้แต่งตั้งคณะทำงานระดับจังหวัด จำนวน 29 จังหวัด ได้แก่ เชียงราย ลำปาง เชียงใหม่ แม่ฮ่องสอน ตาก กำแพงเพชร สุโขทัยแพร่ น่าน อุตรดิตถ์ พิษณุโลก พิจิตร นครสวรรค์ อุทัยธานี เพชรบูรณ์ เลย หนองบัวลำภู อุดรธานี หนองคาย ขอนแก่น ชัยภูมิ นครราชสีมา สระบุรี ลพบุรี ปราจีนบุรี ฉะเชิงเทรา สระแก้ว จันทบุรี และกาญจนบุรี เพื่อดูแลติดตามการรับซื้อและการจำหน่ายเมล็ดถั่วเหลืองที่ผลิตภายในจังหวัด ให้เป็นไปตามนโยบายและมาตรการนำเข้าเมล็ดถั่วเหลือง และแก้ไขปัญหาอุปสรรคที่เกิดจากการดำเนินการตามมาตรการ รวมทั้งเสนอความเห็นต่อคณะอนุกรรมการฯ โดยมี เกษตรจังหวัด เป็นประธานคณะทำงาน ผู้แทนจากหน่วยงานราชการ เกษตรกร และเอกชนเป็นคณะทำงาน และผู้แทนเกษตรกรจังหวัดเป็นคณะทำงานและเลขานุการ

นอกโควตา นำเข้าเสรี ไม่จำกัดปริมาณและช่วงเวลานำเข้า อากรนำเข้าร้อยละ 82.7

5.2 การนำเข้าจากประเทศไม่ใช่สมาชิก WTO

ต้องขออนุญาตนำเข้า อากรนำเข้าร้อยละ 6

6. สถานการณ์

ในช่วงกลางเดือน ก.ค. 44 ผลผลิตถั่วเหลืองฤดูแล้งออกสู่ตลาดหมดแล้ว ระดับราคาถั่วเหลืองชนิดกละที่เกษตรกรขายได้ กก.ละ 10.00 บาท สูงกว่าเดือน มิ.ย. 44 ซึ่งมีราคา กก.ละ 9.92 บาท สำหรับราคาถั่วเหลือง ตลาด กทม.ชนิดดี และชนิดรอง ทรงตัวอยู่ที่ กก.ละ 14.50 บาทและ 11.25 บาท ตามลำดับ ราคาถั่วเหลืองซื้อขายล่วงหน้าตลาดชิคาโก ต้นละ 187.20 เหรียญสหรัฐ สูงกว่าเดือน มิ.ย. 44 ซึ่งมีราคาต้นละ 170.21 เหรียญสหรัฐ เนื่องจากสภาพอากาศร้อนและแห้งแล้งต่อเนื่องจะสร้างความเสียหายให้กับผลผลิตถั่วเหลืองของสหรัฐอเมริกา และกระทรวงเกษตรสหรัฐอเมริการายงานสภาพผลผลิตถั่วเหลืองอยู่ในสภาพดีเยี่ยมเพียง 55% ต่ำกว่าปีที่ผ่านมาถึง 13%

สำนักรักษาเสถียรภาพราคาสินค้าเกษตร
กรมการค้าภายใน

8 ส.ค 44

D: ข้อมูล F : ถั่วเหลือง

	มค.	กพ.	มีค.	เมย.	พค.	มิย.	กค.	สค.	กย.	ตค.	พย.	ธค.	เฉลี่ย
1. ราคาเมล็ดถั่วเหลืองชนิดละที่เกษตรกรขายได้													
ปี 2538	8.10	7.59	7.78	7.71	7.72	7.78	-	7.36	7.70	8.51	8.73	8.39	8.08
ปี 2539	8.29	8.40	9.25	9.71	9.87	8.75	7.00	8.80	8.83	9.15	8.41	8.64	8.96
ปี 2540	8.78	-	8.56	8.40	8.61	7.85	-	7.63	8.89	9.85	10.16	10.53	9.22
ปี 2541	12.27	11.90	11.66	10.52	11.07	11.25	-	9.26	10.00	9.76	9.94	10.35	10.43
ปี 2542	10.16	9.83	9.72	9.37	8.64	-	-	8.97	7.79	8.08	8.27	8.49	8.70
ปี 2543	8.72	8.11	9.86	9.56	9.03	9.16	9.65	9.14	8.13	9.16	9.85	9.87	9.25
ปี 2544	9.14	9.46	9.92	9.31	9.68	9.92	10.00						
2. ราคาเมล็ดถั่วเหลืองชนิดดี ตลาดกรุงเทพฯ													
ปี 2538	11.00	11.00	11.00	11.00	11.00	11.00	11.00	11.00	11.00	11.00	11.00	11.00	11.00
ปี 2539	11.00	11.00	11.00	12.79	13.75	12.33	12.25	12.25	12.25	12.25	12.25	12.25	12.11
ปี 2540	12.25	12.25	12.25	12.25	11.55	11.25	11.41	11.48	12.32	12.50	12.50	12.91	12.08
ปี 2541	15.59	19.45	13.65	13.82	13.75	14.05	15.38	15.38	15.02	14.84	14.17	13.71	14.90
ปี 2542	14.25	14.39	14.50	14.50	14.05	13.00	13.00	13.00	13.00	13.00	13.47	15.11	13.77
ปี 2543	16.84	17.00	15.96	15.50	15.05	14.50	14.50	14.50	14.50	14.50	14.50	14.50	15.15
ปี 2544	14.50	14.50	14.02	14.50	14.50	14.50	14.50						14.43
3. ราคาเมล็ดถั่วเหลืองชนิดรองที่โรงงานสกัดน้ำมันรับซื้อ ความชื้น 13.0%													
ปี 2538	8.50	8.48	8.19	8.28	8.97	8.90	8.90	8.85	8.62	9.04	9.27	9.35	8.78
ปี 2539	9.35	9.35	-	10.64	10.51	10.30	-	9.30	10.12	10.54	10.03	9.37	9.95
ปี 2540	9.35	9.11	9.11	9.49	9.35	9.20	-	-	10.75	11.20	11.28	-	9.87
ปี 2541	-	-	12.99	11.33	11.27	11.30	-	-	11.00	11.00	11.00	11.00	11.36
ปี 2542	-	-	10.50	10.50	10.50	10.50	10.50	10.50	10.50	11.00	11.00	11.00	10.65
ปี 2543	11.00	11.00	11.00	11.00	11.00	11.00	11.00	11.00	11.00	11.00	11.00	11.15	11.01
ปี 2544	11.25	11.25	11.25	11.25	11.25	11.25	11.25						11.25
4. ราคาเมล็ดถั่วเหลืองซื้อขายล่วงหน้า ตลาดชิคาโก													
ปี 2538	5.09	5.10	5.20	5.20	5.24	5.36	5.61	5.47	5.82	6.06	6.29	6.66	5.59
ปี 2539	6.84	6.78	6.72	7.35	7.48	7.23	7.37	7.50	7.56	6.63	6.51	6.54	7.04
ปี 2540	6.88	7.29	7.95	8.18	8.30	7.94	8.48	8.78	9.33	9.57	10.64	11.48	8.74
ปี 2541	13.22	11.54	9.99	9.37	9.26	9.83	9.66	8.45	7.84	7.69	7.63	7.47	9.33
ปี 2542	7.18	6.68	6.59	6.71	6.37	6.37	5.89	6.54	7.23	7.06	6.65	6.54	6.65
ปี 2543	6.75	7.02	7.26	7.52	7.79	7.31	6.83	6.88	7.57	7.52	7.77	8.03	7.35
ปี 2544	7.57	7.16	7.23	7.23	7.46	7.72	8.56						7.56
5. ราคาเมล็ดถั่วเหลืองซื้อขายล่วงหน้า ตลาดชิคาโก (US\$: ton , 1 ton = 36.743 Bushel)													
ปี 2538	202.63	203.43	209.59	211.30	211.97	216.83	226.30	218.80	231.23	240.86	249.50	264.18	223.89
ปี 2539	270.08	268.24	265.74	290.37	295.51	284.54	288.87	296.28	297.31	259.77	255.68	257.14	277.46
ปี 2540	267.78	280.42	305.67	313.32	319.80	304.74	281.13	267.57	255.18	250.73	265.40	254.56	280.53
ปี 2541	234.42	247.39	240.10	235.18	235.75	230.87	233.07	202.35	193.18	200.75	209.82	205.42	222.36
ปี 2542	195.02	179.63	175.03	177.41	171.46	171.46	158.29	172.34	181.02	178.15	171.22	170.42	175.12
ปี 2543	179.86	185.56	191.01	197.32	198.68	186.91	169.52	168.07	180.04	173.68	177.67	185.99	182.86
ปี 2544	175.07	167.49	164.38	158.55	163.62	170.21	187.20						169.50

ที่มา : 1.สำนักงานเศรษฐกิจการเกษตรเฉลี่ยทั้งปีแบบถ่วงน้ำหนักจำนวนผลผลิต , 2-3 กรมการค้าภายใน, 4-5 Chicago Board of Trade

ปริมาณการนำเข้าเมล็ดถั่วเหลือง

หน่วย : ตัน

	มค.	กพ.	มีค.	เมย.	พค.	มิย.	กค.	สค.	กย.	ตค.	พย.	ธค.	รวม
ปี 2538	-	77,133	0.1	-	3.4	25,554	-	1.7	-	-	43,136	57,339	203,157
ปี 2539	18	99,546	31,383	495	52,499	29,009	112,262	-	-	-	30,206	63,393	418,811
ปี 2540	124,678	95,882	1,855	65,217	62,373	132,594	81,164	15,000	8,800	48,300	97,429	136,107	869,397
ปี 2541	2,200	31,613	29,991	38,402	-	111,224	55,208	50,505	91,103	81,750	40,479	154,781	687,255
ปี 2542	42,508	38,595	114,617	67,932	69,513	105,989	67,192	57,408	179,915	10,868	116,333	137,113	1,007,983
ปี 2543	18	63,841	122,315	111,104	61,144	114,921	123,983	150,758	83,238	66,519	115,228	307,333	1,320,402
ปี 2544	-	16,500	93,265	34,800	129,298	195,607	156,636						626,105

ที่มา : กรมศุลกากร ปี 2544 ข้อมูลขอหนังสือรับรองจากกรมการค้าต่างประเทศ

กากถั่วเหลือง

	ปี 2542	ปี 2543	ปี 2544	
1. ผลผลิตและความต้องการใช้ (ล้านตัน)				
1.1 ผลผลิต โลก	107.490	107.820	114.740	
1.2 ผลผลิตในประเทศ	0.803	0.704	0.672	
- จากเมล็ดในประเทศ	0.115	0.098	0.109	
- จากเมล็ดนำเข้า	0.688	0.606	0.563	
1.3 ความต้องการใช้	1.591	1.633	1.677	
1.4 นำเข้า	1.331	1.299	1.300	(มก. - กค. นำเข้า 0.781 ล้านตัน)
	ปี 2542	ปี 2543	มิ.ย. 44	ก.ค. 44
2. ราคา (บาท/กก.)				
2.1 ขายส่ง กทม.				
- กากถั่วเหลืองในประเทศ				
- จากเมล็ดในประเทศ	9.50	9.87	10.92	11.01
- จากเมล็ดนำเข้า	7.67	9.32	10.62	10.53
- กากถั่วเหลืองนำเข้า				
- โปรตีน 42-45%	7.43	9.14	9.75	9.94
- โปรตีน 45-48%	-	8.67	10.15	-
2.2 ซื้อขายล่วงหน้า ตลาดชิคาโก				
- บาท/กก.	5.80	7.54	8.39	8.87
- เหรียญสหรัฐ/ตัน	152.52	187.49	185.03	194.03

3. สภาพปัญหา/สาเหตุ

ผลผลิตกากถั่วเหลืองในประเทศมีไม่เพียงพอกับความต้องการใช้ ต้องนำเข้าจากต่างประเทศร้อยละ 90 ทั้งในรูปของกากถั่วเหลืองและเมล็ดถั่วเหลือง

4. มาตรการแก้ไขปัญหา

นโยบายและมาตรการนำเข้ากากถั่วเหลือง ปี 2544

การกำหนดนโยบายและมาตรการนำเข้ากากถั่วเหลือง เป็นอำนาจหน้าที่ของคณะกรรมการนโยบายอาหาร ซึ่งได้รับการแต่งตั้งจากคณะรัฐมนตรี โดยมี รัฐมนตรีว่าการกระทรวงพาณิชย์เป็นประธาน รัฐมนตรีช่วยว่าการกระทรวงพาณิชย์ กระทรวงเกษตรและสหกรณ์ กระทรวงการคลัง กระทรวงอุตสาหกรรม และกระทรวงมหาดไทย เป็นกรรมการ อธิบดีกรมการค้าภายใน เป็นเลขานุการ

4.1 การนำเข้าจากประเทศสมาชิกองค์การการค้าโลก (WTO)

4.1.1 ตามข้อผูกพัน WTO

- ในโควตา ปริมาณนำเข้าต่ำสุด จำนวน 226,899 ตัน อากรนำเข้าสูงสุด 20%
- นอกโควตา อากรนำเข้าสูงสุด 137.5%

4.1.2 ประเทศไทยเปิดตลาดนำเข้ากากถั่วเหลือง

- ในโควตา ไม่จำกัดปริมาณและช่วงเวลานำเข้า อากรนำเข้า ร้อยละ 5 โดยกำหนดให้กลุ่มผู้มีสิทธินำเข้ารวม 6 สมาคม (สมาคมผู้ผลิตอาหารสัตว์ไทย สมาคมส่งเสริมผู้ใช้วัตถุดิบอาหารสัตว์ สมาคมผู้เลี้ยงไก่เนื้อเพื่อการส่งออก สมาคมผู้ผลิตไก่เพื่อส่งออกไทย สมาคมผู้เลี้ยงเป็ดเพื่อการค้าและการส่งออก และสมาคมปศุสัตว์ไทย) มีภาระรับซื้อกากถั่วเหลืองที่ผลิตจากเมล็ดในประเทศทั้งหมดของโรงงานสกัดน้ำมันพืชในราคาไม่ต่ำกว่า กก.ละ 9.50 บาท ณ ตลาด กทม. โดยต้องทำสัญญาไว้กับกระทรวงพาณิชย์ และกระทรวงเกษตรและสหกรณ์

การกำกับดูแล

1 คณะกรรมการนโยบายอาหาร ได้แต่งตั้งคณะกรรมการกำกับดูแลและติดตามการรับซื้อกากถั่วเหลือง ปี 2544 เพื่อดูแลติดตามการรับซื้อกากถั่วเหลืองที่ผลิตจากเมล็ดถั่วเหลืองในประเทศ ปี 2544 ของผู้มีสิทธินำเข้ากากถั่วเหลืองให้เป็นไปตามมติคณะรัฐมนตรีและเงื่อนไขที่ทางราชการกำหนด โดยมี อธิบดีกรมการค้าภายใน เป็นประธานและมีผู้แทนจากหน่วยงานราชการและเอกชนที่เกี่ยวข้องร่วมเป็นอนุกรรมการ

2 คณะอนุกรรมการกำกับดูแลและติดตามการรับซื้อกากถั่วเหลือง ปี 2544 ได้กำหนดให้มีการตรวจสอบสต็อกเมล็ดถั่วเหลืองที่ผลิตในประเทศและกากถั่วเหลืองที่ผลิตจากเมล็ดถั่วเหลืองในประเทศของโรงงานสกัดน้ำมันพืช ทุกวันที่ 5 ของเดือน และกำหนดให้มีการประชุมหลังจากการตรวจสอบสต็อกแล้วเสร็จเพื่อสรุปผลการตรวจสอบสต็อกและพิจารณาแนวทางการรับซื้อและการจำหน่ายกากถั่วเหลืองฯ ให้เป็นไปตามเงื่อนไขการนำเข้า รวมทั้งมอบหมายให้กลุ่มผู้มีสิทธินำเข้าทั้ง 6 สมาคม เป็นผู้จัดสรรปริมาณการรับซื้อกากถั่วเหลืองที่ผลิตจากเมล็ดถั่วเหลืองในประเทศ โดยพิจารณาจากสัดส่วนการนำเข้ากากถั่วเหลืองของแต่ละรายและให้ทบทุนสัดส่วนดังกล่าวทุก 60 วัน

- นอกโควตา ไม่จำกัดปริมาณและช่วงเวลานำเข้า อากรนำเข้า ร้อยละ 119

4.2. การนำเข้าจากประเทศไม่ใช่สมาชิก WTO

อากรนำเข้าร้อยละ 6 และค่าธรรมเนียมพิเศษ ต้นละ 2,519 บาท

5. สถานการณ์

ราคากากถั่วเหลืองเดือน ก.ค. 44 สูงขึ้นตามราคากากถั่วเหลืองตลาดต่างประเทศ ซึ่งปรับตัวสูงขึ้นตามราคาเมล็ดถั่วเหลืองที่มีผลกระทบจากสภาพอากาศที่ไม่เอื้ออำนวยต่อการผลิตถั่วเหลืองสหรัฐอเมริกา ซึ่งเป็นช่วงผลิออก

สำนักรักษาเสถียรภาพราคาสินค้าเกษตร
กรมการค้าภายใน
8 สค. 44
F กากถั่วเหลือง

ปี	มค.	กพ.	มีค.	เมย.	พค.	มิย.	กค.	สค.	กย.	ตค.	พย.	ธค.	เฉลี่ย
1. ราคากากถั่วเหลืองผลิตในประเทศจากเมล็ดในประเทศ (ณ หน้าโรงงานสกัดน้ำมัน) โปรตีน 44-48% ตลาด กทม.													
ปี 2538	8.32	8.52	8.17	7.99	8.42	8.55	8.55	8.55	8.64	9.03	9.05	9.05	8.57
ปี 2539	9.35	9.60	-	10.31	10.41	9.72	9.40	9.61	10.35	10.48	9.99	9.45	9.88
ปี 2540	9.55	9.58	-	10.06	10.01	9.80	9.78	-	-	12.65	12.30	11.95	10.63
ปี 2541	-	-	-	11.62	11.07	11.10	11.10	11.10	11.10	11.01	11.00	11.00	11.12
ปี 2542	-	-	-	9.50	9.50	9.50	9.50	9.50	9.50	9.50	9.50	9.50	9.50
ปี 2543	9.50	9.50	9.50	9.50	9.73	9.75	9.75	9.75	9.78	10.14	10.59	10.95	9.87
ปี 2544	11.10	11.23	11.17	11.13	11.05	10.92	11.01	-	-	-	-	-	11.09
2. ราคากากถั่วเหลืองผลิตในประเทศจากเมล็ดนำเข้า (ณ หน้าโรงงานสกัดน้ำมัน) โปรตีน 42-45% ตลาด กทม.													
ปี 2538	-	-	7.69	7.50	-	-	7.96	8.08	8.15	-	-	8.65	8.01
ปี 2539	8.90	9.30	9.99	10.01	9.95	9.21	9.05	9.23	10.03	10.32	10.05	9.13	9.60
ปี 2540	9.39	9.52	9.65	9.87	9.82	9.50	9.76	10.32	11.97	12.41	12.02	12.81	10.59
ปี 2541	15.45	14.78	13.38	11.22	10.15	10.14	9.93	9.22	8.72	8.00	7.53	7.55	10.51
ปี 2542	7.32	7.05	6.67	7.34	7.69	7.51	7.40	7.94	8.26	8.14	8.40	8.36	7.67
ปี 2543	8.22	8.72	8.90	8.99	9.41	9.28	8.98	9.00	9.44	10.00	10.25	10.60	9.32
ปี 2544	10.70	10.86	10.79	10.86	10.63	10.62	10.53	-	-	-	-	-	10.71
3. ราคากากถั่วเหลืองนำเข้าจากต่างประเทศขายส่ง(ณ โกดังของผู้นำเข้า) โปรตีน 45-48% ตลาด กทม.													
ปี 2538	7.74	7.99	7.60	7.48	7.85	7.95	7.96	8.05	8.10	8.47	8.55	8.56	8.03
ปี 2539	8.65	9.54	9.90	9.77	9.69	9.17	9.05	9.23	9.71	-	-	-	9.41
ปี 2540	9.35	9.35	9.46	9.87	9.95	-	-	-	-	-	-	-	9.60
ปี 2541	-	-	-	11.32	10.19	10.05	-	-	-	-	-	-	10.52
ปี 2542	-	-	-	-	-	-	-	-	-	-	-	-	-
ปี 2543	-	8.37	8.52	8.66	9.11	-	-	-	-	-	-	-	8.67
ปี 2544	-	10.60	10.51	10.38	10.20	10.15	-	-	-	-	-	-	-
4. ราคากากถั่วเหลืองนำเข้าจากต่างประเทศขายส่ง(ณ โกดังของผู้นำเข้า) โปรตีน 42-45% ตลาด กทม.													
ปี 2538	6.90	-	-	-	-	-	-	-	-	-	-	-	6.90
ปี 2539	-	-	-	-	-	-	-	-	-	-	-	-	-
ปี 2540	-	-	-	-	-	9.28	9.58	10.20	11.64	11.98	11.69	12.67	11.01
ปี 2541	15.30	14.85	13.36	11.07	10.03	9.96	9.71	8.73	8.48	7.74	7.43	7.45	10.34
ปี 2542	7.15	6.85	6.49	7.17	7.59	7.32	7.08	7.71	8.03	7.83	7.87	8.06	7.43
ปี 2543	7.98	-	-	-	9.10	9.09	8.70	8.63	8.91	9.68	9.95	10.25	9.14
ปี 2544	10.33	10.35	-	-	-	9.75	9.94	-	-	-	-	-	10.09
5. ราคากากถั่วเหลืองซื้อขายล่วงหน้า ตลาดชิคาโก													
ปี 2538	4.33	4.27	4.39	4.53	4.60	4.69	4.94	4.87	5.28	5.52	5.81	6.29	4.96
ปี 2539	6.55	6.42	6.34	6.95	6.88	6.71	6.92	7.13	7.48	6.65	6.53	6.61	6.76
ปี 2540	6.70	7.10	7.82	8.07	8.43	7.77	8.61	9.11	10.16	9.24	10.24	10.86	8.68
ปี 2541	11.71	9.66	7.87	7.03	6.75	7.59	7.79	6.39	5.82	5.79	5.86	5.85	7.34
ปี 2542	5.51	5.32	5.44	5.54	5.39	5.57	5.33	5.87	6.47	6.57	6.39	6.20	5.80
ปี 2543	6.46	6.82	7.06	7.17	7.84	7.50	7.09	6.98	7.87	8.05	8.52	9.14	7.54
ปี 2544	8.51	7.64	7.45	7.70	8.11	8.39	8.87	-	-	-	-	-	8.10
6. ราคากากถั่วเหลืองซื้อขายล่วงหน้า ตลาดชิคาโก (US\$: ton , 1 ton = 1.1023 Shortton)													
ปี 2538	172.37	170.32	176.94	184.07	186.08	189.72	199.27	194.80	209.77	219.40	230.46	249.50	198.56
ปี 2539	258.48	253.86	250.79	274.49	271.51	264.17	272.44	281.60	294.37	260.68	256.08	258.20	266.39
ปี 2540	259.99	273.29	300.77	309.55	325.61	301.16	284.63	279.36	278.81	245.09	259.44	239.58	279.77
ปี 2541	218.32	207.12	188.93	176.48	171.60	178.90	189.07	153.17	143.10	151.14	160.00	161.25	174.92
ปี 2542	150.14	143.25	144.45	146.85	145.07	150.36	143.26	154.11	162.07	164.58	164.52	161.57	152.52
ปี 2543	172.33	180.23	185.47	188.34	200.91	191.34	175.70	169.63	187.20	185.85	193.94	218.90	187.49
ปี 2544	196.77	178.62	169.39	168.98	178.02	185.03	194.03	-	-	-	-	-	181.55

ที่มา : 1-4 กรมการค้าภายใน 5-6 Chicago Board of Trade

ปริมาณการนำเข้ากากถั่วเหลือง

หน่วย : ตัน

ปี	มค.	กพ.	มีค.	เมย.	พค.	มิย.	กค.	สค.	กย.	ตค.	พย.	ธค.	รวม
ปี 2538	87,028	43,669	107,987	27,421	17,283	65,637	67,103	38,204	77,977	31,945	75,601	48,660	688,516
ปี 2539	-	66,602	117,360	115,984	72,058	26,998	149,363	8,392	-	36,245	140,096	57,051	790,148
ปี 2540	68,810	97,751	105,686	45,567	28,001	126,652	191,534	86,069	118,324	55,000	102,061	476,671	1,502,125
ปี 2542	15,712	171,008	120,096	68,139	-	125,497	96,716	178,990	129,036	112,638	186,149	127,119	1,331,099
ปี 2543	35,588	145,815	118,209	71,102	103,181	132,753	124,918	146,726	151,453	72,582	68,795	128,366	1,299,489
ปี 2544	23,985	76,968	194,634	119,897	112,758	170,990	81,528	-	-	-	-	-	780,760

ที่มา : กรมศุลกากร ปี 2544 ข้อมูลขอหนังสือรับรองจากกรมการค้าต่างประเทศ

หมายเหตุ : ตัวเลขการยื่นหนังสือรับรองต่อกรมการค้าต่างประเทศเดือน ธันวาคม 2540 มีจำนวน 33,471 ตัน (รวมทั้งปี 1,054,925 ตัน)

ปลาป่น

	ปี 2542	ปี 2543	ปี 2544	
1. ผลผลิตและความต้องการใช้(ล้านตัน)				
1.1 ผลผลิตโลก	5.800	6.260	5.930	
1.2 ผลผลิตในประเทศ	0.580	0.573	0.562	
1.3 ความต้องการใช้	0.859	0.872	0.891	
1.4 นำเข้า	0.089	0.101	0.100	(มค.-พค.44 = 25,113 ตัน)
1.5 ส่งออก	0.004	0.008	0.010	(มค.-พค.44 = 3,298 ตัน)
	ปี 2542	ปี 2543	มิ.ย. 44	ก.ค. 44
2. ราคา (บาท/กก.)				
2.1 ปลาเป็ด	3.47	2.94	3.78	4.10
2.2 ปลาป่น โปรตีน 60% ขายส่งตลาด กทม.	16.22	14.45	21.69	21.88
2.3 ปลาป่น โปรตีน 60% F.O.B. ซิดี	13.37	14.88	19.34	21.27

3. สภาพปัญหา/สาเหตุ

ผลผลิตปลาป่นคุณภาพดี (โปรตีนร้อยละ 60 ขึ้นไป) ของประเทศไทย มีเพียงร้อยละ 20 ของผลผลิตหรือประมาณ 0.112 ล้านตัน ไม่เพียงพอกับความต้องการใช้ ต้องนำเข้าจากต่างประเทศเพื่อใช้ในอุตสาหกรรม การผลิตอาหารสัตว์และเพาะเลี้ยงสัตว์น้ำ

4. มาตรการแก้ไขปัญหา

นโยบายและมาตรการนำเข้าปลาป่น ปี 2544 ดังนี้

4.1 การนำเข้าปลาป่นคุณภาพดี (โปรตีนร้อยละ 60 ขึ้นไป)

นำเข้าเสรี ไม่จำกัดปริมาณและช่วงเวลานำเข้า อากรนำเข้าร้อยละ 10 และอกรพิเศษ ร้อยละ 50 ของอกรนำเข้า (รวมเป็นอกรนำเข้าทั้งสิ้นร้อยละ 15)

4.2 การนำเข้าปลาป่นโปรตีนร้อยละ 60 ลงมา

ต้องขออนุญาตนำเข้า อกรนำเข้าร้อยละ 6

4.3 การนำเข้าจากประเทศสมาชิก AFTA

อกรนำเข้าร้อยละ 5 และยกเลิกการเก็บค่าธรรมนิยมพิเศษ

การกำกับดูแล

กระทรวงพาณิชย์ ได้แต่งตั้งคณะกรรมการไตรภาคีด้านการตลาดสินค้าปลาเป็ดและปลาป่น เพื่อพิจารณากำหนดแนวทางในการส่งเสริมและพัฒนาด้านการตลาด รวมทั้งรักษาเสถียรภาพราคาสินค้าปลาเป็ดและปลาป่นให้เป็นอย่างมีประสิทธิภาพ โดยมี อธิบดีกรมการค้าภายใน เป็นประธาน และมีผู้แทนจากหน่วยงานราชการและเอกชนที่เกี่ยวข้องร่วมเป็นกรรมการ

5. สถานการณ์

ราคาปลาป่นปรับตัวสูงขึ้น เนื่องจากปริมาณวัตถุดิบเข้าสู่ตลาดน้อย ผลมาจากเป็นช่วงมรสุม ในขณะนี้ความต้องการใช้ปลาป่นมีอย่างต่อเนื่อง

สำหรับปลาป่นในตลาดต่างประเทศปรับตัวสูงขึ้น เนื่องจากคาดว่าผลผลิตปลาป่น โลกในปี 2544 นี้จะลดลงจากปีที่ผ่านมาประมาณ 10% สาเหตุมาจากเปรูและชิลีซึ่งเป็นผู้ผลิตรายใหญ่ของโลกจับปลาได้น้อยลง และปลาที่จับได้ก็มีขนาดเล็ก ส่วนชิลีถูกจำกัดการจับปลาโดยรัฐบาล ในขณะที่ความต้องการใช้ปลาป่นมีเพิ่มขึ้น โดยเฉพาะประเทศแถบเอเชีย

สำนักรักษาเสถียรภาพราคาสินค้าเกษตร

กรมการค้าภายใน

8 ส.ค. 44

D ข้อมูล : Fปลาป่น

ราคาปลาเบ็ด และปลาปน

หน่วย : บาท/กก. 109

	มค.	กพ.	มีค.	เมย.	พค.	มิย.	กค.	สค.	กย.	ตค.	พย.	ธค.	เฉลี่ย
ราคาปลาเบ็ด													
2538	2.48	2.48	2.44	2.42	2.41	2.36	2.30	2.54	3.08	3.11	3.11	3.11	2.65
2539	3.07	3.24	3.27	3.13	3.10	3.11	3.05	3.13	3.23	3.20	3.23	3.17	3.16
2540	3.20	3.19	3.19	3.19	3.19	3.23	3.29	3.50	3.66	3.72	3.79	3.84	3.42
2541	4.19	4.38	3.91	3.44	3.37	3.59	3.71	3.82	3.72	3.92	4.23	4.33	3.88
2542	4.01	3.41	3.42	3.41	3.43	3.48	3.53	3.68	3.78	3.43	3.25	2.82	3.47
2543	2.47	2.32	2.25	2.39	2.92	3.29	3.47	3.26	3.34	3.11	3.14	3.29	2.94
2544	3.52	3.62	3.17	3.30	3.43	3.78	4.10						3.56
ราคาปลาปนตลาด กทม. (โปรตีน 60%)													
2538	13.66	14.06	13.59	13.80	13.80	13.69	13.80	15.01	15.56	15.30	15.30	15.93	14.46
2539	17.10	17.68	17.49	15.33	15.35	15.57	14.80	16.35	16.27	15.26	15.13	14.45	15.90
2540	14.88	14.80	14.69	14.65	15.66	15.97	17.28	18.10	19.47	20.01	20.37	20.50	17.20
2541	23.83	24.72	19.91	17.29	18.50	19.61	20.47	20.69	19.35	21.92	21.94	20.65	20.74
2542	17.17	14.56	15.79	15.70	15.97	15.89	16.40	19.26	19.10	15.28	14.68	14.80	16.22
2543	14.01	13.23	13.43	14.17	14.29	16.11	15.20	14.01	15.97	13.64	14.12	15.27	14.45
2544	16.96	17.97	18.70	19.21	19.70	21.69	21.88						19.44
ราคาปลาปน F.O.B. ซิลี (โปรตีน 60%)													
2538	9.32	9.54	9.60	9.77	9.75	10.22	11.07	11.49	11.69	12.12	12.15	14.14	10.91
2539	14.19	14.54	13.97	13.61	12.73	12.40	12.33	12.39	13.03	13.77	13.96	13.96	13.41
2540	13.72	13.57	13.58	12.79	12.70	12.66	15.51	18.30	21.32	22.55	24.28	23.19	17.51
2541	35.04	30.16	26.95	25.81	25.45	27.58	26.83	27.09	26.32	24.83	23.70	23.58	26.95
2542	18.65	14.42	11.40	11.33	10.91	11.37	11.74	13.10	14.65	14.39	14.05	14.43	13.37
2543	14.08	13.93	12.58	12.13	13.38	14.57	15.61	16.17	16.41	16.57	16.07	17.11	14.88
2544	18.74	17.88	17.49	17.86	18.23	19.34	21.27						18.69

ที่มา : 1/ สมาคมผู้ผลิตปลาปนไทย 2/ กรมการค้าภายใน 3/ ชำร่วยเตอร์

ปริมาณนำเข้าและส่งออกปลาปน

หน่วย : ตัน

	มค.	กพ.	มีค.	เมย.	พค.	มิย.	กค.	สค.	กย.	ตค.	พย.	ธค.	รวม
ปริมาณนำเข้า													
2538	13,116	10,001	9,570	9,269	4,784	13,133	26,571	22,813	19,709	13,438	15,751	13,312	171,467
2539	19,182	13,905	11,941	10,964	11,471	8,165	6,995	10,477	16,663	22,240	19,754	8,797	160,554
2540	6,935	4,931	5,153	5,277	5,676	8,870	6,645	8,298	6,720	3,729	1,828	315	64,377
2541	878	738	612	600	301	2,262	659	785	1,418	120	814	2,634	11,821
2542	3,990	2,262	3,019	3,025	4,593	6,132	12,838	12,748	20,080	12,156	5,935	2,015	88,794
2543	3,959	2,520	2,374	2,383	4,308	12,336	11,441	18,247	17,883	14,875	7,385	2,939	100,650
2544	5,201	4,801	3,385	5,643	6,084								25,113
ปริมาณส่งออก													
2538	145	271	133	72	149	44	3	55	18	30	98	49	1,067
2539	85	44	12	75	38	49	33	103	13	37	71	41	601
2540	18	341	247	43	24	50	451	20		2	25	18	1,240
2541	183	737	1,900	3,308	3,807	4,502	3,943	781	2,130	2,251	1,449	208	25,199
2542	211	314	463	217	157	338	115	205	141	125	1,756	587	4,629
2543	2,176	1,273	153	189	517	268	414	886	593	1,265	818	417	8,970
2544	594	534	724	720	726								3,298

File : ตารางราคาปลาปน

ที่มา: กรมศุลกากร

อัตราแลกเปลี่ยนเงินดอลลาร์สหรัฐ

ปี 2538 - 2544

บาท/US\$

ปี	ม.ค.	ก.พ.	มี.ค.	เม.ย.	พ.ค.	มิ.ย.	ก.ค.	ส.ค.	ก.ย.	ต.ค.	พ.ย.	ธ.ค.	เฉลี่ย
ปี 2538	25.12	25.07	24.81	24.61	24.72	24.72	24.79	25.00	25.17	25.16	25.21	25.21	24.97
ปี 2539	25.34	25.29	25.28	25.32	25.34	25.40	25.40	25.32	25.41	25.51	25.50	25.60	25.39
ปี 2540	25.77	25.98	26.00	26.07	25.89	25.80	30.25	32.61	36.44	37.70	39.47	45.33	31.44
ปี 2541	54.07	46.54	41.57	39.84	39.28	42.56	41.41	41.76	40.61	38.32	36.65	36.35	41.58
ปี 2542	36.73	37.19	37.61	37.72	37.15	37.03	37.20	38.08	39.92	39.57	38.84	38.40	37.95
ปี 2543	37.49	37.82	37.99	38.09	39.03	39.17	40.27	41.04	41.99	43.31	43.84	43.17	40.27
ปี 2544	43.24	42.74	44.00	45.56	45.59	45.36	45.73						44.60

หมายเหตุ เป็นค่าเฉลี่ยของอัตราขายเงินดอลลาร์สหรัฐรายวัน

ที่มา : ธนาคารแห่งประเทศไทย

D : สินค้า F : อัตราแลกเปลี่ยน