

ข่าว
ประจำสัปดาห์ที่ 1 ของเดือนกุมภาพันธ์ 2566 (30 มกราคม - 3 กุมภาพันธ์ 2566)

ผลผลิต (ล้านตันข้าวเปลือก)	2562/63	2563/64	2564/65	2565/66	Δ %
- โลก ¹⁾	767.60	783.58	792.23	773.80	-2.33
- ไทย ²⁾	28.60	31.74	34.02	34.09	0.19
- นาปี ³⁾	24.05	26.42	26.81	26.70	-0.39
ข้าวเจ้าหอมมะลิ	7.24	8.47	8.58	8.41	-1.97
ข้าวเจ้าหอมจังหวัด	1.41	1.51	1.53	1.57	2.88
ข้าวเจ้าปทุมธานี 1	1.31	1.22	1.24	1.25	1.05
ข้าวเจ้าอื่นๆ	8.61	8.97	9.18	9.31	1.42
ข้าวเหนียว	5.48	6.26	6.28	6.16	-1.94
ข้าวอื่นๆ (ตลาดเฉพาะ) ⁴⁾	N/A	N/A	N/A	N/A	-
- นาปรัง	4.55	5.31	7.21	7.38	2.36
ข้าวเจ้าปทุมธานี 1	0.45	0.39	0.56	N/A	-
ข้าวเจ้าอื่นๆ	3.59	4.34	6.04	N/A	-
ข้าวเหนียว	0.51	0.58	0.61	N/A	-
ข้าวอื่นๆ (ตลาดเฉพาะ) ⁴⁾	N/A	N/A	N/A	N/A	-

เนื้อที่เพาะปลูก ⁵⁾ (ล้านไร่)	2562/63	2563/64	2564/65	2565/66	Δ %
- นาปี	61.20	62.44	63.01	62.92	-0.15
- นาปรัง	7.34	8.34	11.22	N/A	-

เนื้อที่เก็บเกี่ยว ⁶⁾ (ล้านไร่)	2562/63	2563/64	2564/65	2565/66	Δ %
- นาปี	54.11	60.09	60.26	60.06	-0.33
- นาปรัง	7.22	8.31	11.17	N/A	-

ผลผลิตต่อเนื้อที่เก็บเกี่ยว ⁷⁾ (กก.)	2562/63	2563/64	2564/65	2565/66	Δ %
- นาปี	445	440	445	445	0.00
- นาปรัง	631	639	646	N/A	-

การใช้ภายในประเทศ ⁸⁾ (ต.ช.ป.)	17.10	17.09	17.69	16.88	-4.58
ส่งออกสู่ตลาด / แหล่งผลิตสำคัญ					
- นาปี ส.ค.-เม.ย. อุบลราชธานี นครราชสีมา ร้อยเอ็ด สุรินทร์					
- นาปรัง ก.พ.-ต.ค. สุพรรณบุรี พิษณุโลก พิจิตร นครสวรรค์ อุทัย					

การขึ้นทะเบียนเกษตรกร	รอบ 1	4.65 ล้านครัวเรือน
ปีการเพาะปลูก 2565/66 ⁴⁾	รอบ 2	0.11 ล้านครัวเรือน

การส่งออก (ปีปฏิทิน)	ปี 2563	ปี 2564	ปี 2565	ปี 2566	Δ %
ปริมาณส่งออก ⁹⁾ (ล้านตัน ขส.)	5.734	6.297	7.69	N/A	-
มูลค่าส่งออก ¹⁰⁾ (ล้านบาท)	116,043	109,770	138,452	N/A	-
(ล้าน \$US)	3,731	3,463	3,971	N/A	-
- ปริมาณส่งออก ¹¹⁾ (ล้านตัน ขส.)			0.371	0.615	65.77
- มูลค่าส่งออก ¹²⁾ (ล้านบาท)			6,441	11,365	76.45
(ล้าน \$US)			193	329	70.47
- ราคาเฉลี่ย ¹³⁾ (\$US/ตัน)			521	534	2.49

เปรียบเทียบ ปี 2564 กับ 2565 ระหว่างวันที่ 1-25 ม.ค. 66

ประเทศคู่ค้า	สหรัฐอเมริกา อิรัก จีน แอฟริกาใต้ ฮังการี ญี่ปุ่น แคนาดา เยอรมนี แองโกลา เซเนกัล เวียดนาม อินโดนีเซีย ปากีสถาน จีน กัมพูชา
--------------	--

ประเทศคู่แข่ง	สหรัฐอเมริกา อิรัก จีน แอฟริกาใต้ ฮังการี ญี่ปุ่น แคนาดา เยอรมนี แองโกลา เซเนกัล เวียดนาม อินโดนีเซีย ปากีสถาน จีน กัมพูชา
---------------	--

ที่มา: ¹⁾USDA ณ ธันวาคม 2565 ²⁾สำนักงานเศรษฐกิจการเกษตร ³⁾การประชุมกำหนดความตกลงการใช้ข้าว ⁴⁾กรมส่งเสริมการเกษตร ณ วันที่ 2 กุมภาพันธ์ 2566 ⁵⁾กรมศุลกากร ⁶⁾กรมการค้าต่างประเทศ ⁷⁾ข้อมูลพยากรณ์ ณ ตุลาคม 2565 โดยสำนักงานเศรษฐกิจการเกษตร ⁸⁾แผนการผลิตข้าว ปี 2565/66 โดยกรมการค้าระหว่างประเทศ ⁹⁾ข้าวอินทรีย์ ข้าว 43 ข้าวอินทรีย์ และข้าวสี

สถานการณ์ปัจจุบัน

ข้าวเปลือกหอมมะลิ ราคางบที่จากสัปดาห์ก่อนที่ขึ้นและ 14,400 - 14,800 บาท **ข้าวเปลือกเหนียวเมล็ดยาว** ราคางบที่จากสัปดาห์ก่อนที่ขึ้นและ 11,500 - 12,500 บาท **ข้าวเปลือกเจ้า** ราคาลดลงจากสัปดาห์ก่อนที่ขึ้นและ 9,700 - 10,300 บาท เป็นหั่นละ 9,500 - 10,200 บาท **ข้าวเปลือกปทุมธานี** ราคาลดลงจากสัปดาห์ก่อนที่ขึ้นและ 10,800 - 11,500 บาท เป็นหั่นละ 10,700 - 11,500 บาท โดยข้าวเปลือกเจ้า และข้าวเปลือกปทุมธานี ราคาลดลง เนื่องจากในพื้นที่ภาคกลางเริ่มมีผลผลิตข้าวนาปรัง ปี 2565/66 ออกสู่ตลาด

แนวโน้ม
ข้าวเปลือกเจ้า และ ข้าวเปลือกปทุมธานี มีแนวโน้มราคาปรับตัวลดลงเล็กน้อย เนื่องจากผลผลิตฤดูกาลใหม่ (นาปรัง ปี 2565/66) เริ่มทยอยออกสู่ตลาด ข้าวเปลือกหอมมะลิ และ ข้าวเปลือกเหนียวเมล็ดยาว มีแนวโน้มราคาทรงตัวอยู่ในเกณฑ์ดี

สถานการณ์ข้าวเปลือก ปีการเพาะปลูก 2565/66
กระทรวงเกษตรและสหกรณ์ประกาศพื้นที่เป้าหมายส่งเสริมการปลูกข้าว ปี 2565/66 รอบที่ 1 จำนวน 59.42 ล้านไร่ รอบที่ 2 จำนวน 6.86 ล้านไร่

มาตรการช่วยเหลือเกษตรกรและรักษาเสถียรภาพราคาข้าว ปีการผลิต 2564/65

- ด้านการผลิต** จำนวน 7 แผนงาน ได้แก่
 - 1) การจัดการปัจจัยการผลิต
 - 2) การเพิ่มประสิทธิภาพการผลิต
 - 3) การควบคุมปริมาณการผลิตข้าว
 - 4) การพัฒนาชาวนาให้เป็น Smart Farmer
 - 5) การวิจัยและพัฒนาข้าว
 - 6) การประกันภัยพืชผล
 - 7) การส่งเสริมการสร้างยุ้งฉางให้เกษตรกรและสถาบันเกษตรกรทั่วประเทศ (รัฐชดเชยดอกเบี้ยร้อยละ 3)

- ด้านการตลาด** ได้แก่
 - 1) โครงการประกันรายได้เกษตรกรผู้ปลูกข้าว (จ่ายเงินชดเชยให้กับเกษตรกรแล้ว 16 งวด จำนวน 2.591 ล้านครัวเรือน วงเงิน 7,845.40 ล้านบาท)
มาตรการคู้ขนาดเพื่อรักษาเสถียรภาพราคาข้าวเปลือก
 - 2) โครงการสินเชื่อชะลอการขายข้าวเปลือกนาปี : เป้าหมาย 2.5 ล้านตันข้าวเปลือก (มีผู้เข้าร่วมโครงการ 205,533 ราย วงเงินกู้ 14,706.78 ล้านบาท คิดเป็นข้าวเปลือก 1.441 ล้านตัน)
 - 3) โครงการสินเชื่อเพื่อรวบรวมข้าวและสร้างมูลค่าเพิ่มโดยสถาบันเกษตรกร : เป้าหมาย 1 ล้านตันข้าวเปลือก (มีผู้เข้าร่วมโครงการ 43 ราย วงเงินกู้ 3,396.16 ล้านบาท คิดเป็นข้าวเปลือก 0.340 ล้านตัน)
 - 4) โครงการชดเชยดอกเบี้ยให้ผู้ประกอบการค้าข้าวในการเก็บสต็อก (มีผู้เข้าร่วมโครงการ 211 ราย ใน 45 จังหวัด วงเงินกู้ 51,712.63 ล้านบาท เก็บสต็อกแล้ว 2.515 ล้านตันข้าวเปลือก)
มาตรการช่วยเหลือต้นทุนการผลิต
 - 5) โครงการสนับสนุนค่าบริหารจัดการและพัฒนาคุณภาพผลผลิตเกษตรกรผู้ปลูกข้าว ปีการผลิต 2565/66 (ช.ก.ส. โอนเงินชดเชยให้เกษตรกรแล้ว จำนวน 4.618 ล้านครัวเรือน วงเงิน 53,859.73 ล้านบาท)
มาตรการอื่นๆ

- 6) จัดตลาดนัดข้าวเปลือก ปี 2565/66 เป้าหมาย 19 จว. 30 ครั้ง (จัดแล้ว 22 จว. 38 ครั้ง)
- 7) โครงการพาณิชย์จับคู่ช่วย "หมู - ข้าว" (พ.ย.64 - ก.พ.65) เซลล์แมนจังหวัดจับคู่ผู้ซื้อ - ผู้ขาย ในพื้นที่ ระบายข้าวเปลือกข้าวสารคุณภาพอาหารสัตว์ของโรงสี/สหกรณ์ จำหน่ายให้ผู้เลี้ยงสุกรและโรงงานอาหารสัตว์ เป้าหมายเบื้องต้น 1.5 แสนตัน (จับคู่แล้ว ผู้ซื้อ 22 ราย ผู้ขาย 53 ราย ปริมาณ 284,803 ตัน)
- 8) โครงการพาณิชย์ลดราคา ช่วยประชาชน LOT 19 "ข้าวถูกราคาประหยัด" (ก.ค.65) จำหน่ายข้าวถูกราคาประหยัดกว่า 228 ยี่ห้อ ปริมาณกว่า 1,500 ตัน ลดสูงสุด 48% จำหน่ายทั่วประเทศกว่า 703 จุด (มี 480 จุด / Outlet ชุมชน 223 จุด)

ราคาข้าวสารส่งออกเฉลี่ยรายเดือน F.O.B.กรุงเทพฯ หน่วย : เหรียญสหรัฐ / ตัน

ชนิดข้าว	ปี	ม.ค.	ก.พ.	มี.ค.	เม.ย.	พ.ค.	มิ.ย.	ก.ค.	ส.ค.	ก.ย.	ต.ค.	พ.ย.	ธ.ค.
หอมมะลิ	2564	900	891	845	810	785	755	680	666	706	699	667	665
100%	2565	727	776	780	831	963	908	850	870	879	881	878	840
ชั้น 2	2566	878	*888										
ข้าวขาว	2564	563	575	542	511	511	482	430	418	415	417	415	415
100%	2565	442	443	437	446	480	459	430	445	454	445	454	482
ชั้น 2	2566	532	*526										
ข้าวขาว	2564	545	557	525	495	495	466	414	403	400	401	400	400
100%	2565	427	427	422	431	465	504	417	431	439	431	440	467
ชั้น 2	2566	517	*511										
ข้าวเหนียว	2564	545	559	528	496	498	472	428	409	405	406	404	406
100%	2565	427	426	429	442	480	460	426	440	452	438	449	476
ชั้น 2	2566	520	*517										

กราฟแสดงการเคลื่อนไหวราคาข้าวเปลือก

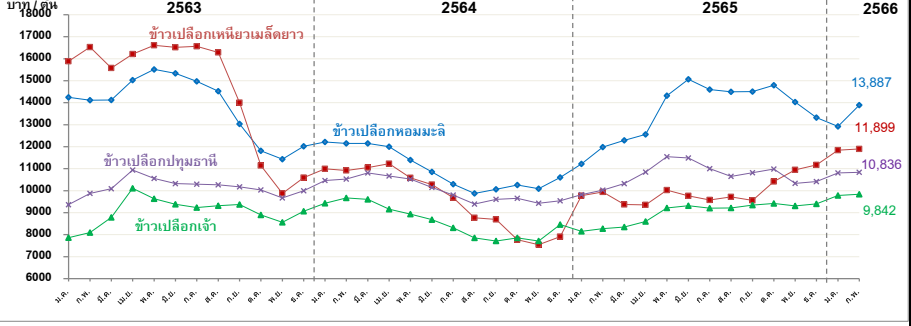

ราคาข้าวเปลือกเฉลี่ยรายเดือน ชนิดข้าวเปลือก	ปี	ม.ค.	ก.พ.	มี.ค.	เม.ย.	พ.ค.	มิ.ย.	ก.ค.	ส.ค.	ก.ย.	ต.ค.	พ.ย.	ธ.ค.	เฉลี่ย	ครั้งก่อน	ครั้งใหม่
ข้าวเปลือกหอมมะลิ (36-42 กรัม)	2562	15,833	15,909	15,878	15,865	15,973	15,869	15,731	16,039	16,401	16,110	14,910	14,257	15,731	23 - 27 ม.ค. 66	30 ม.ค. - 3 ก.พ. 66
	2563	14,241	14,113	14,121	15,024	15,516	15,334	14,972	14,522	13,029	11,816	11,428	12,016	13,844		
	2564	12,216	12,151	12,149	11,995	11,394	10,852	10,293	9,874	10,059	10,261	10,087	10,603	10,994		
	2565	11,213	11,979	12,292	12,558	14,323	15,067	14,600	14,499	14,507	14,794	14,034	13,321	13,599		
	2566	13,640	*13,887													
ข้าวเปลือกเหนียวเมล็ดยาว	2562	11,524	12,415	12,349	12,649	13,617	14,007	14,014	15,599	17,586	16,265	15,069	14,897	14,166	11,500 - 12,500	11,500 - 12,500
	2563	15,881	16,526	15,581	16,208	16,610	16,515	16,565	16,286	13,999	11,140	9,872	10,591	14,648		
	2564	10,992	10,923	11,050	11,225	10,586	10,279	9,677	8,768	8,693	7,767	7,543	8,831	9,694		
	2565	9,773	9,938	9,372	9,351	10,028	9,768	9,574	9,720	9,557	10,414	10,949	11,170	9,968		
	2566	11,837	*11,899													
ข้าวเปลือกเจ้า	2562	7,704	7,646	7,629	7,739	7,714	7,723	7,687	7,818	7,835	7,673	7,555	7,573	7,691	9,600 - 10,200	9,500 - 10,200
	2563	7,862	8,092	8,782	10,108	9,631	9,385	9,228	9,318	9,372	8,898	8,564	9,065	9,025		
	2564	9,431	9,666	9,607	9,158	8,937	8,681	8,310	7,853	7,710	7,857	7,710	7,941	8,572		
	2565	8,156	8,271	8,346	8,599	9,218	9,316	9,204	9,217	9,348	9,422	9,310	9,398	8,984		
	2566	9,781	*9,842													
ข้าวเปลือกปทุมธานี	2562	10,351	10,230	10,344	10,301	10,180	10,173	10,027	10,214	10,238	9,972	9,100	9,148	10,023	10,800 - 11,500	10,700 - 11,500
	2563	9,366	9,634	10,087	10,942	10,556	10,319	10,296	10,269	10,171	10,036	9,667	10,001	10,112		
	2564	10,466	10,531	10,805	10,667	10,531	10,149	9,804	9,388	9,603	9,649	9,430	9,583	10,051		
	2565	9,815	10,023	10,320	10,844	11,546	11,488	11,001	10,646	10,820	10,985	10,335	10,419	10,687		
	2566	10,804	*10,836													

ข้าวโพดเลี้ยงสัตว์

ประจำสัปดาห์ที่ 1 เดือนกุมภาพันธ์ 2566 (30 ม.ค. - 3 ก.พ.66)

ผลผลิต (ล้านตัน)	ปี 62/63	ปี 63/64	ปี 64/65	ปี 65/66 (ม.ค.- 66)	+ - %
โลก (USDA)	1,123.14	1,129.20	1,214.88	1,155.93	-4.85
1. สหรัฐฯ	345.96	358.45	382.89	348.75	-8.92
2. จีน	260.78	260.67	272.55	277.20	1.71
3. บราซิล	102.00	87.00	116.00	125.00	7.76
4. สหภาพยุโรป*	66.74	67.44	70.98	54.20	-23.64
5. อาร์เจนตินา	51.00	52.00	49.50	52.00	5.05

*สหภาพยุโรป : ฝรั่งเศส (20%) โรมาเนีย (16%) โปแลนด์ (12%) ฮังการี (10%) อิตาลี (8%)

ผลผลิต (ล้านตัน)	ปี 62/63	ปี 63/64	ปี 64/65	ปี 65/66 (ม.ค.- 65)	+ - %
ไทย	4.535	4.995	4.949	4.953	0.08
มูลค่าผลผลิต (ล้านบาท)	31,869.71	44,801.64	41,625.87	41,035.61	-1.42
จำนวนคว่ำเรือ	456,636	463,857	452,000	452,000	-
พื้นที่เพาะปลูก (ล้านไร่)	7.02	7.09	6.86	6.81	-0.73
ผลผลิตเฉลี่ยไร่ (กก.)	695	713	731	735	0.55

ช่วงออกสู่ตลาดมาก ผลผลิตออกมากช่วงเดือน ก.ย.-ธ.ค. 65 ประมาณ 4.07 ลต. (82.14%)

แหล่งผลิตสำคัญ 10 จังหวัด เพชรบูรณ์ 12.47% นครราชสีมา 9.59% น่าน 8.40% ตาก 8.03%

นครสวรรค์ 6.54% ลพบุรี 5.54% เลย 5.23% เชียงใหม่ 3.93% เชียงราย 3.90% แพร่ 3.84%

	ปี 62/63	ปี 63/64	ปี 64/65	ปี 65/66 (ม.ค.- 66)	+ - %
การใช้ - โลก	1,138.30	1,144.08	1,201.46	1,165.47	-3.00
สมาคมฯ	8.34	8.57	8.11	8.37	3.21
สต็อก - โลก	307.41	292.54	305.95	296.42	-3.11

สาเหตุที่ความต้องการใช้เพิ่มขึ้น จากการขยายตัวตามความต้องการบริโภคที่เพิ่มขึ้น หลังจากปีที่ผ่านมาประสบกับปัญหาโรคระบาดเกี่ยวกับสัตว์ขึ้น

*ข้อมูลปีปฏิทิน

นำเข้า-ส่งออก (ตัน)	ปี 2561	ปี 2562	ปี 2563	ปี 2564	ปี 2565
นำเข้า	153,663	681,459	1,587,753	1,834,021	1,475,696
- เมียนมาร์	-	588,515	1,408,299	1,796,002	1,375,593
- ลาว	57,884	46,668	33,152	17,265	19,143
- กัมพูชา	95,779	46,276	146,193	5,665	29,281
- อินдия	-	-	-	-	51,170
- ปากีสถาน	-	-	-	-	509
ส่งออก	82,428	1,788	631	26,479	997

ประเทศคู่ค้า - นำเข้า พม่า 93.22 % อินเดีย 3.47 % กัมพูชา 1.98 % ลาว 1.30 %

ประเทศคู่แข่ง ลาว ได้ฟื้นอินเดียนีซ

1. สถานการณ์โลก
USDA คาดการณ์ผลผลิต ปี 2565/66 (ม.ค. 66) ลดลงจากปีก่อน 4.85% ความต้องการใช้ลดลง 3.00% สต็อกลดลงจากปีก่อน 3.11% เนื่องจากสภาพอากาศในพื้นที่ตอนกลางของสหรัฐอเมริกาและยุโรปแห้งแล้ง ยืดเยื้อซึ่งไม่เอื้ออำนวยต่อการเพาะปลูก ส่งผลให้ปริมาณผลผลิตลดลง

2. สถานการณ์ซื้อขายล่วงหน้าตลาดชิคาโก
สัญญาข้าวโพด ปรับตัวลดลงจากสัปดาห์ก่อน เนื่องจากนักลงทุนหลายสัญญาเพื่อทำการระยะสั้นและปรับสถานะการลงทุนในช่วงสัปดาห์ที่ผ่านมา

3. สถานการณ์ในประเทศ
สำนักงานเศรษฐกิจการเกษตร (สศก.) พยากรณ์ผลผลิต ปี 2565/66 (พ.ย. 65) ที่ 4.953 ลต. ผลผลิตออกมากช่วงเดือน ก.ย. - ธ.ค. 65 ประมาณ 4.06 ลต. (82.14%) ขณะนี้ผลผลิตออกสู่ตลาดแล้ว 4.12 ลต. (93.30%) เกษตรกรที่เก็บสต็อกไว้ เริ่มนำออกมาจำหน่าย เนื่องจากเดือน ก.พ. เริ่มอนุญาตให้นำเข้าได้

ราคาข้าวโพดเมล็ด ความชื้น 14.5% จ.เพชรบูรณ์ สัปดาห์นี้อยู่ที่ 12.50-13.00 บาท/กก. ราคาทรงตัวเมื่อเทียบกับสัปดาห์ก่อน

ปริมาณสต็อกข้าวโพด ณ ธ.ค. 65 อยู่ที่ 1.35 ลต.

1. การบริหารจัดการข้าวโพดเลี้ยงสัตว์
กรม. มีมติเมื่อวันที่ 25 ธ.ค. 64 อนุมัติในหลักการโครงการประกันรายได้เกษตรกรผู้ปลูกข้าวโพดเลี้ยงสัตว์ ปี 2564/65 ชนิดเมล็ดความชื้น 14.5% กบ.ละ 8.50 บาท คว่ำเรือและไม่กิน 30 ไร่ (ไม่ซ้ำแปลง) ระยะเวลาโครงการ 1 พ.ย. 64 - 30 เม.ย. 66 ชวงเพาะปลูกตั้งแต่วันที่ 1 มิ.ย. 64 - 31 พ.ค. 65 วงเงิน 1,863.51 ล้านบาท

2. มาตรการอุ้มนานโครงการประกันรายได้เกษตรกรผู้ปลูกข้าวโพดเลี้ยงสัตว์ ปี 2564/65
2.1 โครงการสินเชื่อเพื่อรวบรวมข้าวโพดเลี้ยงสัตว์และสร้างมูลค่าเพิ่มโดยสถาบันเกษตรกร ปี 2564/65 (ธ.ค.ส.)
ผลการดำเนินงาน สิ้นสุดการจ่ายเงินกู้ 31 พ.ค. 65 มีสถาบันเกษตรกรเข้าร่วมโครงการ 6 ราย รวมวงเงินกู้ 49.10 ลบ.

2.2 โครงการชดเชยดอกเบี้ยในการเก็บสต็อกข้าวโพดเลี้ยงสัตว์ ปีการผลิต 2564/65
ผลการดำเนินงาน จ่ายชดเชยดอกเบี้ยให้ผู้ประกอบการ 23 ราย ใน 11 จังหวัด มูลค่าชดเชยดอกเบี้ยทั้งสิ้น 7,162,973.73 บาท สิ้นสุดเมื่อ 30 ก.ย.65

2.3 มาตรการบริหารอื่นๆ 1) การบริหารจัดการการนำเข้าข้าวโพด และวัตถุดิบทดแทน 2) การดูแลความเป็นธรรมในการซื้อขายข้าวโพด 3) การดูแลความสมดุลโดยแจ้งปริมาณการครองการนำเข้า สถานะที่เก็บและการตรวจสอบสต็อก

3. มาตรการนำเข้าข้าวโพดเลี้ยงสัตว์ มติ กรม. (6 ธ.ค. 63) เห็นชอบการนำเข้าปี 2564-2566

3.1 ความตกลงเขตการค้าเสรีอาเซียน (AFTA) ภาษี 0% มาตรการบริหารการนำเข้า
1) ออส.นำเข้าได้ตลอดปี ให้จัดทำแผนจัดซื้อให้สอดคล้องกับการผลิต การตลาด ราคาและการใช้ โดยที่ผ่านมา บก. นานาพรรณ นำเข้าผ่าน ออส. ดังนี้ ปี 2556 จำนวน 6,000 ตัน, ปี 2557 จำนวน 5,831 ตัน และปี 2558 จำนวน 3,900 ตัน

2) ผู้นำเข้าทั่วไป ระหว่าง 1 กพ.-31 สค.แต่ละปี ปฏิบัติตาม พรบ.ควบคุมอาหารสัตว์ พ.ศ.2558

3.2 ความตกลงองค์การการค้าโลก (WTO) ภาษีในโควตา 20% ปริมาณ 54,700 ตัน ให้ ออส. นำเข้าแต่เพียงผู้เดียวและไม่จำกัดช่วงเวลา นำเข้า ภาษีนอกโควตา 73% ค่าธรรมเนียมพิเศษ 180 บาท/ตัน ผู้นำเข้าทั่วไปนำเข้าไม่จำกัดปริมาณและช่วงเวลา ได้แก่ ลาว เมียนมาร์ และกัมพูชา มีกานำเข้าช่วงเวลา (ก.ย. - ม.ค.) ดังนี้ ปี 2558 จำนวน 580 ตัน, ปี 2562 จำนวน 1,651.50 ตัน และปี 2563 จำนวน 30.00 ตัน

3.3 ความตกลงหุ้นส่วนเศรษฐกิจไทย-นิวซีแลนด์ (NZCEP) ภาษี 0% ให้กำหนดปริมาณ ไม่ต้องออกอนุญาตไม่ต้องจัดระเบียบนำเข้า

3.4 ความตกลงการค้าเสรี ไทย-ออสเตรเลีย (TAFTA) ภาษีในโควตา 0% ให้กำหนดปริมาณ มีหนังสือรับรองแสดงสิทธิในการยกเว้นภาษีทั้งหมดหรือบางส่วน ประกอบการนำเข้า ภาษีนอกโควตา 65.70% ไม่จำกัดปริมาณ

3.5 ความตกลงหุ้นส่วนเศรษฐกิจไทย-ญี่ปุ่น (JTEPA) ความตกลงหุ้นส่วนเศรษฐกิจอาเซียน-ญี่ปุ่น (AJCEP) ความตกลงการค้าเสรีอาเซียน-เกาหลี (AKFTA) ความตกลงเขตการค้าเสรีไทย-ชิลี (TCFTA)

- ภาษีในโควตา 0% ปริมาณตาม WTO (54,700 ตัน)
- ภาษีนอกโควตา 73% ค่าธรรมเนียม 180 บาท/ตัน

3.6 การนำเข้าจากประเทศนอกความตกลง ภาษี 2.75 บาท/กก. และค่าธรรมเนียมพิเศษ 1,000 บาท/ตัน

หมายเหตุ : TNZEP/TAFTA/JTEPA/AJCEP/AKFTA/TCFTA ไม่มีข้อมูลการนำเข้า

4. การผ่อนปรนมาตรการการนำเข้า มติ กรม. เมื่อวันที่ 3 พ.ค. 65 จากเดิม ให้ ออส. เป็นผู้นำเข้าเพียงผู้เดียว เพื่อให้ ออส. และผู้นำเข้าทั่วไปเป็นผู้นำเข้าได้ระหว่าง พ.ค. - ก.ค. 65 ในอัตราภาษีร้อยละ 0 ปริมาณ 0.60 ล้านตัน (หรือ ร้อยละ 50 ของความต้องการใช้ข้าวโพดเลี้ยงสัตว์และวัตถุดิบทดแทน) ปริมาณรวมทั้งสิ้น 1.2 ลต.

ผลการดำเนินการ (ณ ส.ค.65) สิ้นสุดโครงการแล้วเมื่อ 31 ก.ค. 65 มีการนำเข้าทั้งหมดทั้งสิ้น ตั้งแต่ 1 เม.ย. - 31 ก.ค.ปริมาณ 1.04 ล้านตัน (87%) ของปริมาณเป้าหมาย

5. มาตรการส่งออก เป็นสินค้ามาตรฐาน ผู้ส่งออกต้องจดทะเบียนเป็นผู้ส่งออกซึ่งสินค้ามาตรฐาน และมี หนังสือรับรองมาตรฐานประกอบพิธีตรวจปล่อยหากส่งออกท่าเรือกรุงเทพ แหลมฉบังและมาบตาพุด

6. แนวทางการบริหารเพิ่มเติม ประกาศ กรม. ปี 2565 (ประกาศ ณ วันที่ 1 ก.ค. 65)

6.1 การแจ้งราคา ปริมาณ สถานที่เก็บ และจัดทำบัญชีคุมสินค้าข้าวโพดเลี้ยงสัตว์

6.2 การควบคุมการขยาย ข้าวโพดเลี้ยงสัตว์ในพื้นที่ 15 จังหวัด 52 อำเภอ ห้ามมิให้ขยายซึ่งมีปริมาณครั้งละตั้งแต่ 10,000 กก. เป็นต้นไป เข้ามาหรือออกจากท้องที่ เว้นแต่ได้รับหนังสืออนุญาตจากประธาน กรม. ระดับจังหวัดหรือผู้ซึ่งได้รับมอบหมาย

6.3 การกำหนดลักษณะ เงื่อนไขการรับซื้อและการแสดงราคาซื้อขายข้าวโพดเลี้ยงสัตว์ ผู้ประกอบการที่รับซื้อต้องบูรณาการรับซื้อตามมาตรฐานขั้นต่ำรับซื้อชัดเจน

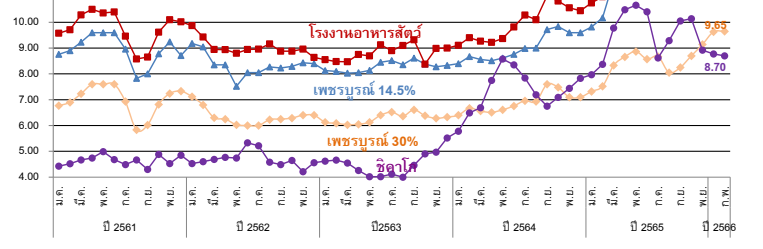

ราคา (บาท/กก.)	ม.ค.	ก.พ.	มี.ค.	เม.ย.	พ.ค.	มิ.ย.	ก.ค.	ส.ค.	ก.ย.	ต.ค.	พ.ย.	ธ.ค.	เฉลี่ย
เกษตรกรขายได้ (สศก.) ความชื้น 14.5%	ณ 3 ก.พ.												
ปี 2561	8.06	8.24	8.30	8.48	8.48	8.63	7.17	6.77	6.56	7.22	8.33	8.78	7.92
ปี 2562	8.97	8.19	8.05	7.82	7.49	7.82	7.69	7.33	7.42	7.39	7.66	7.86	7.81
ปี 2563	7.81	7.46	7.42	7.49	7.72	7.92	8.12	7.49	7.60	7.44	7.68	7.90	7.67
ปี 2564	8.15	8.15	8.06	7.93	7.66	8.15	8.27	7.72	8.23	8.40	8.76	8.97	8.21
ปี 2565	8.85	8.94	9.10	9.69	10.30	10.52	10.37	9.76	9.33	9.54	10.46	10.89	9.81
ปี 2566	11.16	11.51											11.34
จ.เพชรบูรณ์เมล็ด ความชื้น 14.5%	8.77	8.90	9.23	9.60	9.60	9.60	8.75	7.83	8.00	8.78	9.24	9.33	8.97
ปี 2562	9.18	8.99	8.51	8.35	8.10	8.05	8.05	8.27	8.31	8.29	8.43	8.41	8.41
ปี 2563	8.24	8.06	8.03	8.05	8.14	8.45	8.49	8.36	8.61	8.38	8.28	8.33	8.29
ปี 2564	8.40	8.67	8.56	8.51	8.61	8.76	8.99	9.00	9.72	9.84	9.60	9.60	9.02
ปี 2565	9.82	10.17	11.60	12.04	12.22	12.18	11.61	11.13	10.98	11.52	11.71	12.19	11.43
ปี 2566	12.69	12.75											12.72
จ.เพชรบูรณ์เมล็ด ความชื้น 30%	6.77	6.90	7.23	7.60	7.60	7.60	6.93	5.83	6.02	6.82	7.24	7.33	6.99
ปี 2562	7.12	6.74	6.40	6.25	6.03	6.00	6.00	6.23	6.25	6.29	6.40	6.41	6.34
ปี 2563	6.25	6.09	6.03	6.05	6.13	6.40	6.52	6.23	6.61	6.38	6.28	6.33	6.27
ปี 2564	6.40	6.67	6.56	6.51	6.61	6.76	6.96	6.23	7.60	7.48	7.10	7.10	6.83
ปี 2565	7.32	7.52	8.38	8.66	8.87	8.82	8.34	8.14	7.98	8.59	8.71	9.14	8.37
ปี 2566	9.63	9.65											9.64
โรงงานอาหารสัตว์รับซื้อ กทม. ความชื้น 14.5%	9.57	9.71	10.29	10.50	10.38	10.40	9.33	8.58	8.65	9.61	10.10	10.02	9.76
ปี 2562	9.89	9.49	9.09	8.92	8.81	8.99	8.96	9.11	9.01	8.83	8.96	8.70	9.06
ปี 2563	8.56	8.48	8.47	8.74	8.70	9.11	8.91	9.09	9.31	9.06	8.99	8.99	8.87
ปี 2564	9.11	9.40	9.27	9.22	9.37	9.82	10.28	10.10	11.02	10.82	10.56	10.45	9.95
ปี 2565	10.75	10.99	12.61	12.80	13.12	12.95	12.23	11.95	11.72	12.23	12.38	13.02	12.23
ปี 2566	13.37	13.50											13.44
ซื้อขายล่วงหน้าตลาดชิคาโก	4.43	4.53	4.68	4.75	5.01	4.66	4.56	4.66	4.52	4.74	4.75	4.85	4.68
ปี 2562	4.74	4.61	4.58	4.48	4.79	5.34	5.17	4.55	4.36	4.65	4.44	4.50	4.68
ปี 2563	4.62	4.65	4.54	4.12	4.03	4.02	4.11	4.00	4.49	4.90	4.98	5.15	4.47
ปี 2564	6.09	6.49	6.59	7.75	8.58	8.35	7.84	7.19	6.75	7.09	7.44	7.83	7.34
ปี 2565	7.99	8.37	9.78	10.49	10.66	10.46	9.52	8.92	9.94	10.22	9.59	8.92	9.57
ปี 2566	8.77	8.70											8.74

ปาล์มน้ำมัน

ประจำสัปดาห์ที่ 1 ของเดือนกุมภาพันธ์ 2566 (วันที่ 30 ม.ค. - 3 ก.พ. 66)

สถานการณ์ โลก : USDA (ธ.ค. 65)	ปี 63/64	ปี 64/65	ปี 65/66	ปี 66/67	% Δ
● น้ำมันพืช (ล้านตัน)	206.50	211.01	217.55	217.62	0.03
● น้ำมันปาล์ม (ล้านตัน) - การผลิต	73.17	76.12	77.22	77.22	0.00
- การใช้	73.46	73.74	76.00	76.04	0.05
- สต็อก	14.67	15.87	16.57	16.50	-0.43
> แหล่งผลิตสำคัญ : อินโดนีเซีย (58.93%), มาเลเซีย (24.35%), ไทย (4.22%), อื่น ๆ (12.50%)					
สถานการณ์ ไทย : สศก. (พ.ย. 65)	ปี 63	ปี 64	ปี 65	ปี 66	% Δ
● ผลปาล์ม (ล้านตัน)	15.657	16.904	18.415	18.979	3.06
● CPO (ล้านตัน)	2.818	3.043	3.315	3.416	3.05
(CPO ตามแจ้ง กกร. : ล้านตัน)	2.652	2.963	3.376		
● มูลค่าผลผลิตผลปาล์ม (ล้านบาท)	74,839	116,638	144,558		
● คริวเรือนเกษตรกร (สศก.)	387,134				
● เนื้อที่ให้ผล (ล้านไร่)	5.871	6.034	6.150		
● ผลผลิตเฉลี่ย (กก./ไร่)	2,763	2,802	2,994		
● สต็อก CPO (ล้านตัน) แจ้ง กกร.	0.298	0.173	0.348		
● แหล่งผลิต : ได้ 91% (สฎ. 24% กบ. 22% ขพ. 19%) กลาง 7% และเหนือ+ตะวันออกเฉียงเหนือ 2%					
กรมศุลกากร (ตัน)					
● ส่งออก - น้ำมันดิบ (1511.10)	177,184	563,196	872,406		
● ส่งออก - น้ำมันบริสุทธิ์ (1511.90)	42,300	60,349	98,975		
● นำเข้า รวม ดิบ และบริสุทธิ์	3,111	458	530		
● จับกุมลักลอบน้ำมันปาล์ม	27.42	19.97	16.09		

หมายเหตุ

- ปี 64 ส่งออกน้ำมันปาล์มดิบ : อินเดีย (94%), เกาหลี (6%)
- ส่งออกน้ำมันปาล์มบริสุทธิ์ : เมียนมา (55%), อินเดีย (28%), กัมพูชา (6%), อื่น ๆ (11%)
- ปี 64 นำเข้าน้ำมันปาล์มดิบ : ไม่มีการนำเข้า
- นำเข้าน้ำมันปาล์มบริสุทธิ์ : มาเลเซีย (71%), อินโดนีเซีย (23%), อื่น ๆ (6%)

◆ คณะกรรมการที่เกี่ยวข้อง

- คณะกรรมการนโยบายปาล์มน้ำมันแห่งชาติ (กนป.) : ร.นรม. (พลเอก ประวิตร วงษ์สุวรรณ) เป็นประธาน และ รว.พณ. เป็นรองประธาน
- คณะอนุกรรมการเพื่อบริหารจัดการปาล์มน้ำมันและน้ำมันปาล์มด้านการตลาด : รว.พณ. เป็นประธาน และ อธิบดี คน. เป็นเลขานุการ
- คณะอนุกรรมการบริหารโครงการประกันรายได้เกษตรกรชาวสวนปาล์มน้ำมัน ปี 2565 : อธิบดี คน. เป็นประธานและ ผอ.กษ.1 เป็นเลขานุการ
- คณะอนุกรรมการบริหารจัดการสมมูลน้ำมันปาล์ม : อธิบดี คน. เป็นประธานและ ผอ.กษ.1 เป็นเลขานุการ

ความเคลื่อนไหวของราคา (บาท/กก.)

	20 ม.ค. 66	3 ก.พ. 66	
· ผลปาล์ม (น้ำมัน 18%)	4.70 - 5.30	4.40 - 5.10	↓
· น้ำมันปาล์มดิบ กทม.	29.00 - 30.00	28.00 - 29.00	↓
· น้ำมันปาล์มดิบ มาเลเซีย	30.56	29.20	↓ (2 ก.พ. 66)

- ในประเทศ ผลปาล์มออกสู่ตลาดต่อเนื่อง และมีปริมาณเพิ่มขึ้นจากช่วงกลางเดือนที่ผ่านมา ด้านความต้องการใช้ในประเทศยังคงอยู่ในระดับปกติ ทั้งภาคการบริโภค อุตสาหกรรมและพลังงาน ประกอบกับปริมาณสต็อกน้ำมันปาล์มดิบในระบอบยังมีปริมาณมาก ส่งผลให้ราคาผลปาล์มน้ำมันและน้ำมันปาล์มดิบปรับลดลงสอดคล้องกับราคาตลาดต่างประเทศ

- สต็อก ณ ธ.ค. 65 ตามแบบแจ้งตามประกาศ กกร. = 0.348 ล้านตัน หรือเพิ่มขึ้นร้อยละ 2.05 จากเดือน พ.ย. 65 (0.341 ล้านตัน) และจากการตรวจสอบของคณะทำงาน ระดับจังหวัด 23 - 25 ม.ค. 66 ปริมาณสต็อกอยู่ที่ 0.358 ล้านตัน ลดลงจากสัปดาห์ก่อนที่ปริมาณ 0.373 ล้านตันหรือลดลงร้อยละ 4.02

- แนวโน้ม สศก.คาดการณ์ผลผลิตปี 66 อยู่ที่ 18.98 ล้านตัน เพิ่มขึ้นจากปี 65 ร้อยละ 3 โดยผลผลิตจะออกสู่ตลาดสม่ำเสมอเช่นเดียวกับ ปี 65 ซึ่งไตรมาสแรกของปี 66 จะมีผลผลิตออกสู่ตลาดร้อยละ 20 จากผลผลิตทั้งหมด ขณะที่ความต้องการใช้ในประเทศยังคงมีอย่างต่อเนื่อง ด้านราคาเคลื่อนไหวอยู่ในเกณฑ์ที่เช่นเดียวกับปี 65

ราคา (บาท/กก.)	ม.ค.	ก.พ.	มี.ค.	เม.ย.	พ.ค.	มิ.ย.	ก.ค.	ส.ค.	ก.ย.	ต.ค.	พ.ย.	ธ.ค.	เฉลี่ย
ผลปาล์มทะเลสาบ (18%) ณ โรงสกัด													
ปี 2564	6.91	6.85	5.79	5.04	5.70	5.92	6.43	6.79	7.28	8.35	8.75	8.97	6.90
ปี 2565	10.49	8.50	9.74	10.22	9.92	9.17	7.09	6.49	5.58	5.58	6.21	5.17	7.85
ปี 2566	5.03	4.75	(3 ก.พ. 66)										4.89
น้ำมันปาล์มดิบ กทม.													
ปี 2564	39.13	39.18	34.62	32.07	36.02	33.00	34.13	36.36	37.58	42.18	44.90	46.76	37.99
ปี 2565	54.27	48.75	53.36	54.79	56.53	51.58	39.27	34.72	32.01	31.35	34.42	32.02	43.59
ปี 2566	30.25	28.50	(3 ก.พ. 66)										29.38
น้ำมันปาล์มดิบ มาเลเซีย													
ปี 2564	28.83	29.59	31.18	33.08	35.12	29.71	33.41	36.46	37.05	41.95	43.03	41.14	34.67
ปี 2565	43.66	48.47	56.20	54.64	55.26	46.95	34.33	33.93	30.34	31.05	32.77	31.67	41.61
ปี 2566	30.58	29.20	(2 ก.พ. 66)										29.89

◆ มาตรการกฎหมาย (กกร.) : คน.

1. ปิดป้ายแสดงราคาซื้อขายผลปาล์มตั้งแต่ 18% ขึ้นไป และห้ามปิดป้ายแสดงราคาซื้อขายผลปาล์มร่วง
2. แจ้งปริมาณ สถานที่เก็บ และจัดทำบัญชีทุกวันสิ้นเดือน
3. ขออนุญาตขนย้าย CPO ตั้งแต่ 25 กก. ขึ้นไป

◆ มาตรฐานโรงงานสกัดน้ำมันปาล์ม : อก.ออกประกาศฯ (9 เม.ย. 62) กำหนดอัตราน้ำมันขั้นต่ำที่โรงสกัดฯ ต้องผลิตได้ (โรงจอ ไม่ต่ำกว่า 18% โรงบี ไม่ต่ำกว่า 30%) มีผลบังคับใช้ 22 มิ.ย. 62

◆ โครงการประกันรายได้เกษตรกรชาวสวนปาล์มน้ำมัน

- เกษตรกรที่ขึ้นทะเบียนกับ กสก. ไม่เกินครัวเรือนละ 25 ไร่ ต้นปาล์มให้ผลผลิตแล้วอายุ ≥ 3 ปี
- ราคาเป้าหมาย ผลปาล์ม (18%) กก.ละ 4 บาท
- จ่ายเงินชดเชย = ราคาเป้าหมาย - ราคาตลาดอ้างอิง

ปี 62 - 63 (ต.ค. 62 - ธ.ค. 63) ชดเชยให้เกษตรกร จำนวน 378,892 ครัวเรือน วงเงิน 7,221.21 ล้านบาท

ปี 64 - 65 (ม.ค. 64 - ส.ค. 65) ราคาตลาดอ้างอิงอยู่สูงกว่าราคาเป้าหมายที่ กก.ละ 4 บาท จึงยังไม่มีการจ่ายเงิน

ปี 65 - 66 (ก.ย. 65 - ส.ค. 65) อยู่ระหว่างนำเสนอ ครม.

◆ มาตรการคู่ขนาน

- การปรับสมมูลน้ำมันปาล์มในประเทศ
- กนป. แต่งตั้งคณะกรรมการบริหารจัดการสมมูลน้ำมันปาล์ม (7 มิ.ย. 65) และคณะอนุกรรมการฯ มีมติให้ใช้มาตรการปรับลดสัดส่วนผสมไบโอดีเซลในน้ำมันดีเซลเป็นลำดับแรก และกำหนดปริมาณสต็อก cpo เผื่อสำรองที่ 200,000 ตัน /เดือน สำหรับปริมาณการสต็อกคงเหลือเดือน ก.ย. 65 อยู่ที่ 260,922 ตัน
- คณะอนุกรรมการบริหารจัดการสมมูลน้ำมันปาล์ม แต่งตั้งคณะทำงานพิจารณาแนวทางการกำกับดูแลและส่งเสริมปาล์มน้ำมันคุณภาพด้านการตลาด (22 มิ.ย. 65) และคณะทำงานฯ มีมติ (5 ก.ค. 65) และให้หน่วยงานที่เกี่ยวข้องใช้มาตรการทางกฎหมายตั้งแต่ต้นทางถึงปลายทาง และ เห็นชอบในหลักการของการจัดทำเกณฑ์การกำหนดเกรดคุณภาพหลายปาล์มน้ำมัน และมอบฝ่ายเลขาฯ ร่วมกับหน่วยงานที่เกี่ยวข้องนำร่างแบบประเมินไปทดสอบในแหล่งผลิตสำคัญ
- มติ กบง. (13 ธ.ค. 65) คณะกรรมาธิการติดตามการผสมไบโอดีเซลในน้ำมันดีเซลหมุนเร็ว ให้ขึ้นค่าของ ปี 7, ปี 10, ปี 20 ที่ร้อยละ 6.6 (1 ม.ค. - 31 มี.ค. 66) เพื่อเป็นกลไกในการช่วยดูดซับปริมาณสต็อกน้ำมันปาล์มดิบในประเทศที่มีแนวโน้มสูงขึ้น
- โครงการผลักดันการส่งออกน้ำมันปาล์มเพื่อลดผลผลิตส่วนเกิน

ปี 64 (ต.ค. 63 - ก.ย. 64) สนับสนุนค่าบริหารจัดการส่งออกน้ำมันปาล์ม กก.ละ 2 บาท ให้ผู้ส่งออก 9 ราย ปริมาณที่ 142,816.1430 ตัน วงเงิน 285.6323 ล้านบาท คิดเป็นร้อยละ 47.61 ของงบประมาณดำเนินการ

ปี 65 (5 ก.ค. - 30 ก.ย. 65) 1. สต็อกน้ำมันปาล์มต่ำกว่าสต็อกเป้าหมายที่ 300,000 ตัน จึงไม่มีการจ่ายเงิน

2. ขอย้ายระยะเวลาส่งออกตามโครงการฯ จากสิ้นสุด ก.ย. 65 เป็น ธ.ค. 65 (อยู่ระหว่างเสนอ ครม.)

ปี 66 (เป้าหมาย 150,000 ตัน) : อยู่ระหว่างนำเสนอ ครม. โดยมีเงื่อนไข 1. ส่งออกเฉพาะน้ำมันปาล์มดิบ

2. สต็อกน้ำมันปาล์มดิบในประเทศสูงกว่า 250,000 ตัน 3. ราคาน้ำมันปาล์มดิบในประเทศสูงกว่าราคาตลาดโลก

- การบริหารจัดการปริมาณน้ำมันปาล์มทั้งระบบ ครม. มีมติ (11 ก.พ. 63) เห็นชอบดำเนินการโครงการติดตั้งเครื่องวัดปริมาณน้ำมันปาล์มดิบเพื่อบริหารจัดการและควบคุมสต็อก งบประมาณ 372.512 ล้านบาท โดยให้ พณ. (คน.) ติดตั้งเครื่องวัดปริมาณ CPO ที่ถึงเก็บของผู้ประกอบการ
- ความคืบหน้า : อยู่ระหว่างตรวจรับ
- การบริหารการนำเข้าโดย (1) กำหนดด้านศุลกากร (การนำเข้าปกติ) : นำเข้าได้เฉพาะด่านมาบตาพุด กรุงเทพฯ และแหลมฉบัง (2) กำหนดด่านนำเข้า : นำผ่านต้นทางที่ด่านกรุงเทพฯ เพียงด่านเดียว ด้านปลายทาง กำหนดไว้ 3 ด่าน ได้แก่ ด่านจันทบุรี (ไปกัมพูชา) ด้านหนองคาย (ไป สปป.ลาว) และด่านแม่สอด (ไปเมียนมา)
- มติ กนป. (4 ก.พ. 65) เห็นชอบหลักการทบทวนมาตรการนำเข้าน้ำมันปาล์มบริสุทธิ์ตามคำขอ สปป.ลาว จากมาเลเซียผ่านด่านสะเดา จังหวัดสงขลา ไม่เกิน 5,000 ตัน /ปี
- การขอและการออกหนังสือรับรองการนำผ่านสินค้าน้ำมันปาล์มและแฟรกชันของน้ำมันปาล์มไปยัง สปป.ลาว ต้องปฏิบัติตามประกาศ พณ. เรื่อง กำหนดให้นำน้ำมันปาล์มและแฟรกชันของน้ำมันปาล์ม และน้ำมันเนื้อในเมล็ดปาล์ม เป็นสินค้าที่ต้องปฏิบัติตามมาตรการจัดระเบียบในการนำเข้าและนำผ่าน (ฉบับที่ 2) พ.ศ. 2565 และระเบียบกระทรวงพาณิชย์ว่าด้วยการออกหนังสือรับรองฯ พ.ศ. 2565 (บังคับใช้ 22 ต.ค. 65)

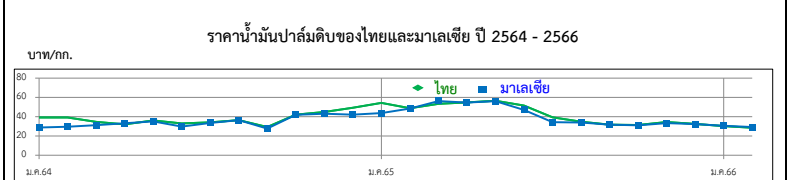
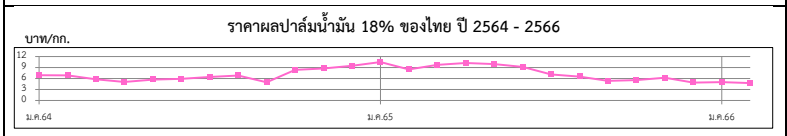

ยางพารา

สัปดาห์ที่ 1 ของเดือนกุมภาพันธ์ 2566 (30 ม.ค. - 3 ก.พ. 66)

	ปี 2563	ปี 2564	ปี 2565	ปี 2566 ^F	Δ%
ผลผลิต ¹ (ล้านตัน)	13.57	14.05	14.38		
- อินโดนีเซีย	3.04	3.05	3.14		
- เวียดนาม	1.23	1.27	1.26		
- มาเลเซีย	0.52	0.47	0.40		
- ไทย (สศก.)	4.86	4.89	4.83	4.94	2.33
การส่งออก (ล้านตัน)	9.89	10.36	10.57		
- ไทย (สศก.)	4.35	4.71	5.02		
- อินโดนีเซีย	2.46	2.39	2.20		
- เวียดนาม	1.67	1.88	1.98		
- มาเลเซีย	1.10	1.06	1.11		
การใช้หลัก ¹ (ล้านตัน)	12.95	14.42	14.79		
- ไทย ¹	0.58	0.92	0.90	(ม.ค.-ก.ย.65)	
ช่วงออกสู่ตลาด	ตลอดทั้งปี ออกมาก ธ.ค. (12.13%) - ม.ค. (10.98%)				
แหล่งผลิตสำคัญ	สุราษฎร์ธานี สงขลา นครศรีธรรมราช ตรัง ยะลา				
เนื้อที่กรี๊ดได้ (ล้านไร่)	21.98	21.98	21.93	21.98	0.24
ผลผลิต/เนื้อที่กรี๊ด (กก.)	221	223	220	225	2.27
มูลค่าส่งออก (ล้านบาท)	181,931	246,910	281,179		
ตลาดส่งออกสำคัญ	จีน (53%) มาเลเซีย (11%) ญี่ปุ่น (5%) อเมริกา (6%)				
ประเทศคู่แข่ง	อินโดนีเซีย มาเลเซีย เวียดนาม				

1. การช่วยเหลือเกษตรกรและผู้ประกอบการอุตสาหกรรมยางพารา (กยท.)

- 1) โครงการสนับสนุนสินเชื่อผู้ประกอบการผลิตผลิตภัณฑ์ยาง วงเงินสินเชื่อ 25,000 ล้านบาท ระยะเวลาดำเนินงาน ปี 2559 - 2569 รัฐชดเชยดอกเบี้ยไม่เกิน 3% ต่อปี
- 2) โครงการสนับสนุนสินเชื่อเงินทุนหมุนเวียนแก่สถาบันเกษตรกรเพื่อรวบรวมยาง วงเงิน 10,000 ล้านบาท ระยะเวลาดำเนินการ 1 เม.ย.63 - 31 มี.ค.67 ชดเชยดอกเบี้ย 3% ต่อปี
- 3) โครงการส่งเสริมการใช้ยางในหน่วยงานภาครัฐ ระยะเวลา ต.ค.62 - ก.ย.65
- 4) โครงการสนับสนุนสินเชื่อเป็นเงินทุนหมุนเวียนแก่ผู้ประกอบการยาง (ยางแห้ง) วงเงิน 20,000 ล้านบาท ระยะเวลาดำเนินงาน ม.ค.63 - ธ.ค.65 รัฐชดเชยดอกเบี้ยไม่เกิน 3% ต่อปี
- 5) โครงการสนับสนุนสินเชื่อเป็นเงินทุนหมุนเวียนแก่ผู้ประกอบการไม้ยางและผลิตภัณฑ์ วงเงิน 20,000 ล้านบาท ระยะเวลาดำเนินงาน ต.ค.63 - เม.ย.65 รัฐชดเชยดอกเบี้ยไม่เกิน 3% ต่อปี
- 6) โครงการประกันรายได้เกษตรกรชาวสวนยาง : ประกันรายได้ยาง 3 ชนิด ราคาเป้าหมาย ยางแผ่นดิบ กก.ละ 60 บาท , น้ำยางสด (DRC100%) กก.ละ 57 บาท และยางก้อนถ้วย (DRC50%) กก.ละ 23 บาท
 - ระยะที่ 1 : วงเงินประกัน 25,819.92 ล้านบาท ระยะเวลาประกัน ต.ค.62 - มี.ค.63 ผล : จ่ายเงินให้เกษตรกร 1,272,883 ราย เป็นเงิน 24,172.44 ล้านบาท (93.62%)
 - ระยะที่ 2 วงเงินประกัน 9,717.995 ล้านบาท ระยะเวลาประกัน ต.ค.63 - มี.ค.64 ผล : จ่ายเงินให้เกษตรกรแล้ว รวม 1.45 ล้านราย เป็นเงิน 7,553.74 ล้านบาท (77.73%)
 - ระยะที่ 3 วงเงินประกัน 9,783.61 ล้านบาท ระยะเวลาประกัน ต.ค.64 - มี.ค.65 ผล : (4 พ.ย.65) กำหนดราคาอ้างอิงครบ 6 งวด แล้ว/ เกษตรกรได้รับรองสิทธิได้รับเงินแล้ว 1,478 ล้านราย เป็นเงิน 2,319.76 ล้านบาท
 - ระยะที่ 3 วงเงินประกัน 7,643.85 ล้านบาท ระยะเวลาประกัน ต.ค.65 - มี.ค.66 ผล : (4 พ.ย.65) กำหนดราคาอ้างอิงครบ 6 งวด แล้ว/ เกษตรกรได้รับรองสิทธิได้รับเงินแล้ว 1,478 ล้านราย เป็นเงิน 2,319.76 ล้านบาท
 - ระยะที่ 4 วงเงินประกัน 7,643.85 ล้านบาท ระยะเวลาประกัน ต.ค.-พ.ย.65 ผล : กนย. (1 ก.พ.66) อยู่ระหว่างเสนอ ครม.

ราคา หน่วย : บาท/กก.	สพ.1 (3 ก.พ.66)	สพ.4 (27 ม.ค.66)	± เพิ่ม / - ลด (บาท/กก.) (%)	
- ยางแผ่นดิบ ชั้น 3	47.95	47.85	0.10	0.21%
- ยางแผ่นรมควัน ชั้น 3	50.15	53.53	-3.38	-6.31%
- น้ำยางสด โรงงานรับซื้อ	50.50	50.30	0.20	0.40%
- ยางก้อนถ้วย (DRC 50%)	20.23	20.28	-0.05	-0.25%

สถานการณ์

ปริมาณยางออกสู่ตลาดน้อย เนื่องจากการระบาดของโรคใบร่วงกระทบต่อการเจริญเติบโตของต้นยาง และใกล้เข้าสู่ช่วงยางผลัดใบ โรงงานจึงเร่งซื้อเพื่อให้มีสต็อกเพียงพอใช้ในช่วงปิดกรี๊ดยาง ส่งผลให้ราคาที่ยางที่ใช้เป็นวัตถุดิบเคลื่อนไหวในทิศทางปรับตัวสูงขึ้น อย่างไรก็ตาม ราคาน้ำมันดิบมีแนวโน้มอ่อนตัวลง และราคาตลาดต่างประเทศที่เคลื่อนไหวผันผวนเป็นปัจจัยกดดันราคายาง ส่งผลให้ราคาที่ยางแผ่นรมควันปรับตัวลดลงจากสัปดาห์ที่ผ่านมา

2. การกำกับดูแลด้านปริมาณ กำหนดให้ผู้ประกอบการยางที่มีกรับซื้อยาง 7 ประเภท ปริมาณรับซื้อเดือนละ 5,000 กก.ขึ้นไป ต้องแจ้งปริมาณการซื้อ จำนวน ใช้ไป คงเหลือและสถานที่เก็บ และจัดทำบัญชีคุมรายวันเพื่อให้ตรวจสอบได้ทุกเวลา

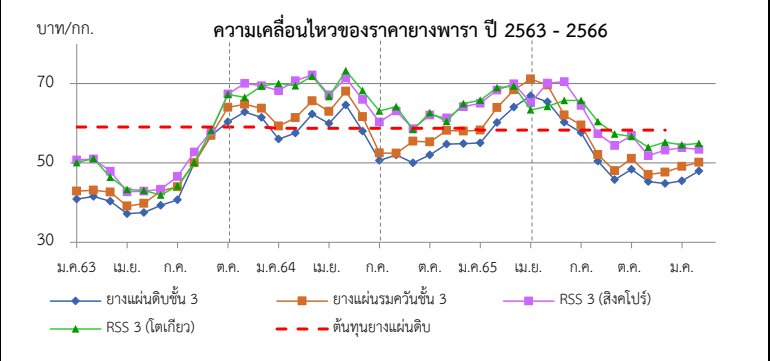

ราคา (บาท/กก.)	ปี	ม.ค.	ก.พ.	มี.ค.	เม.ย.	พ.ค.	มิ.ย.	ก.ค.	ส.ค.	ก.ย.	ต.ค.	พ.ย.	ธ.ค.	เฉลี่ย
ยางแผ่นดิบ ชั้น 3	2563	39.05	39.53	38.49	35.03	35.64	36.79	38.39	45.03	51.26	57.72	55.24	58.59	44.23
ท้องถิ่น จ.สงขลา (กยท.)	2564	54.15	55.13	59.93	57.04	61.82	57.03	48.62	50.22	48.14	50.30	52.59	53.01	54.00
	2565	53.15	58.52	61.57	63.07	62.12	62.01	55.62	48.31	44.25	46.43	43.34	43.26	53.47
	2666	43.61	45.45	(3 ก.พ.66)										44.53
ตลาดกลาง เฉลี่ย 3 ตลาด (สุราษฎร์ นครศรีฯ สงขลา) (กยท.)	2563	40.88	41.54	40.33	37.21	37.48	39.32	40.71	50.01	56.9	60.34	62.87	61.46	47.42
	2564	56.00	57.54	62.31	59.91	64.60	58.00	50.6	52.02	50.00	52.01	54.73	54.84	56.05
	2565	55.05	60.20	64.07	66.91	64.23	63.98	57.61	50.46	45.80	48.36	45.32	44.80	55.57
	2566	45.45	47.95	(2 ก.พ.66)										46.70
ยางแผ่นรมควันชั้น 3 (กยท.)	2563	42.94	43.75	42.58	39.72	39.88	42.93	43.90	50.12	56.91	64.17	64.69	63.8	49.62
	2564	59.19	61.46	65.39	62.81	68.25	61.28	52.72	55.36	52.44	55.26	58.25	57.99	59.20
	2565	58.22	63.95	68.42	71.14	68.81	66.45	59.51	52.06	48.01	51.10	47.06	47.64	58.53
	2566	49.13	50.15	(3 ก.พ.66)										49.64
ตลาดสิงคโปร์ (F.O.B.) (กยท.)	2562	50.73	49.75	47.90	43.29	42.86	43.36	46.54	52.71	57.96	67.36	70.05	69.42	53.49
	2563	68.21	69.44	72.18	67.12	71.36	66.09	60.33	63.07	58.59	62.07	63.30	63.97	65.48
	2565	65.01	68.35	69.95	70.21	70.59	70.46	64.5	57.31	54.42	56.69	51.85	53.22	62.71
	2566	53.82	53.42	(2 ก.พ.66)										
ตลาดโตเกียว (C&F) (กยท.)	2563	50.10	50.5	46.41	42.70	43.05	41.91	44.23	50.12	58.21	67.24	66.55	69.36	52.53
	2564	70.06	70.71	71.85	66.70	73.23	68.36	63.06	64.16	58.44	62.66	63.47	64.69	66.45
	2565	65.81	68.94	69.36	68.03	63.96	65.73	65.75	60.42	57.35	56.93	53.93	55.24	62.62
	2566	54.54	54.89	(2 ก.พ.66)										

กากถั่วเหลือง

ประจำสัปดาห์ที่ 1 ของเดือนกุมภาพันธ์ 2566 (30 ม.ค.- 3 ก.พ.66)

	ปี 63	ปี 64	ปี 65	ปี 66	% Δ
1. ผลผลิต (ล้านตัน)					
1.1 วัตถุดิบอาหารสัตว์ (USDA คาดการณ์ ม.ค.66)					
หมวดโปรตีน - โลก	346.320	348.420	349.760	364.390	4.18
1.2 กากถั่วเหลือง - โลก	245.312	247.820	246.571	256.927	4.20
1.3 กากถั่วเหลือง - ไทย	2.025	2.022	1.933	2.203	(ประมาณการ)
- จากเมล็ดในประเทศ	0.011	0.010	0.011	0.007	
- จากเมล็ดนำเข้า	2.014	2.012	1.922	2.196	
2. มูลค่าผลผลิตไทย (ล้านบาท)	27,129	35,091	39,419	49,564	
3. การใช้ (ล้านตัน)					
3.1 โลก	240.721	244.112	243.966	252.514	3.50
3.2 ไทย	4.303	4.366	4.533	4.723	
4. สต็อก- โลก (ล้านตัน)	15.540	14.344	13.993	14.122	0.92
5. นำเข้า-ส่งออก (ประมาณการ)					
- นำเข้า (ล้านตัน)	2.645	2.791	2.916	2.620	
(ล้านบาท)	31,579	44,258	57,093	60.26	
(บาท/กก.)	11.94	15.86	19.58	23.00	
- ส่งออก (ล้านตัน)	0.051	0.103	0.100	0.100	
ประเทศคู่ค้า (ปี 65)					
ไทยนำเข้าจาก : บราซิล 92% ปารากวัย 3% อาร์เจนตินา 2% สหรัฐฯ 2%					
ไทยส่งออกไป : กัมพูชา 36% ลาว 32% เมียนมาร์ 30% เวียดนาม 2%					
ที่มา : 1.1, 1.2, 3.1, 4. กระทรวงเกษตรสหรัฐฯ (USDA)					
: 1.3 โรงงานสกัดน้ำมันแฉ่งตามบันทึกข้อตกลงรับซื้อกากถั่วเหลือง					
: 3.2 กรมศุลกากร (กรณีใช้ข้าวโพดฯ มาก)					
: 5. กรมศุลกากร					

1. สถานการณ์ ปี 2565
โลก ผลผลิตเพิ่มขึ้นจากปีก่อนร้อยละ 4.20 ความต้องการใช้เพิ่มขึ้นร้อยละ 3.50 และสต็อกเพิ่มขึ้นร้อยละ 0.92
ไทย ผลผลิตมีแนวโน้มเพิ่มขึ้นใกล้เคียงกับปีที่ผ่านมา โดยความต้องการใช้เพิ่มขึ้นจากปีก่อนร้อยละ 3.82

2. นโยบายและมาตรการนำเข้า พิกัด 2304.00.90 รหัสสถิติ 001 เพื่อใช้ในอุตสาหกรรมผลิตเป็นวัตถุดิบอาหารสัตว์ ปี 2564-2566 มติ ครม. 6 ต.ค.63 มติคณะ กก.นโยบายอาหาร 27 ส.ค.63 ไม่จำกัดปริมาณและช่วงเวลานำเข้า ดังนี้

(1) WTO (ตามข้อผูกพัน ปริมาณโควตานำเข้า 230,559 ตัน ภายในโควตา 20% นอกโควตา 133%)
 - ในโควตา ภาษีร้อยละ 2 ผู้มีสิทธินำเข้าในโควตารวมทั้งสิ้น 11 ราย (ส.ผู้ผลิตอาหารสัตว์ไทย ส.ผู้ผลิตไก่เพื่อส่งออกไทย ส.ผู้เลี้ยงไก่เนื้อเพื่อการส่งออก ส.ผู้เลี้ยงเป็ดเพื่อการค้าและการส่งออก ส.ปศุสัตว์ไทย ส.ส่งเสริมการเลี้ยงไก่ฯ ส.ผู้เลี้ยงสุกรแห่งชาติ ส.ส่งเสริมผู้ใช้วัตถุดิบอาหารสัตว์ ชุมชมสหกรณ์โคนมแห่ง ปทท. ส.พ่อค้าพืชผลไทย และ ส.การค้าสินค้าเกษตรและอุตสาหกรรมแปรรูป) และให้ผู้มีสิทธินำเข้าสนับสนุนรับซื้อกากถั่วเหลืองที่ผลิตจากเมล็ดถั่วเหลืองในประเทศ. ของโรงงานสกัดน้ำมันพืชทั้งหมดในราคาไม่ต่ำกว่าขั้นต่ำที่กำหนด กก.ละ 17.04 บาท ซึ่งสอดคล้องกับราคารับซื้อขั้นต่ำเมล็ดถั่วเหลืองเกรดสกัดน้ำมัน ที่คณะกรรมการพืชน้ำมันและน้ำมันพืชกำหนด กก.ละ 21.75 บาท - นอกโควตา ภาษีร้อยละ 119

(2) อาเซียน (AFTA) ,ไทย-ออสเตรเลีย (TAFTA), ไทย-นิวซีแลนด์ (TNZCEP) ภาษีร้อยละ 0
 (3) ไทย-ญี่ปุ่น (JTEPA) , อาเซียน-เกาหลี (AKFTA) , ไทย-ชิลี (TCFTA) ในโควตา ภาษีร้อยละ 0 - นอกโควตา ภาษีร้อยละ 119
 (4) ไทย-ลาว (Laos - Thailand PTA) ในโควตา ภาษีร้อยละ 10 - นอกโควตา ภาษีร้อยละ 119
 (5) การนำเข้าจากประเทศนอกความตกลง ภาษีร้อยละ 6 ค่าธรรมเนียมพิเศษต้นละ 2,519 บาท

3. นโยบายการส่งออก ครม.มีมติ (12 เม.ย.59) และระเบียบ พณ. (5 ต.ค.59) ให้ส่งออกกากถั่วเหลืองได้ 20% ของปริมาณกากถั่วเหลืองที่ผลิตได้จากเมล็ดถั่วเหลืองนำเข้า ตามมติคณะกรรมการพิจารณาการส่งออกกากถั่วเหลืองไปนอกราชอาณาจักร (รองอธิบดี คต.ที่กำกับดูแลกองบริหารสินค้าคงคลัง เป็นประธาน) ยอดจัดสรรส่งออก ปี 65 ส่งออก 4 ราย รวม 348,888.69 ตัน และส่งออกจริง ปี 2565 100,132 ตัน คิดเป็น 29% ของยอดจัดสรรส่งออกทั้งสิ้น และปี 66 จัดสรร 4 ราย รวม 396,821.35 ตัน

สถานการณ์ปัจจุบัน
ในประเทศ ราคาขายส่งตลาด กทม. กากจากเมล็ดนำเข้าและกากนำเข้าทรงตัวเท่าสัปดาห์ก่อน
ต่างประเทศ ราคาสูงขึ้นจากต้นละ 521.94 US\$ ในสัปดาห์ก่อนเป็นต้นละ 542.11 US\$ เนื่องจากตลาดมีอุปสงค์ในตลาดซื้อขายน้อยลงหน้ามากขึ้น หลังจากที่เราถั่วเหลืองลดลงในช่วงหลายวันที่ผ่านมา
แนวโน้ม คาดว่าภาวะการค้ำกักถั่วเหลืองตลาดโลกจะค่อนข้างผันผวนโดยมีปัจจัยจากปริมาณผลผลิตที่จะออกสู่ตลาด และความต้องการใช้

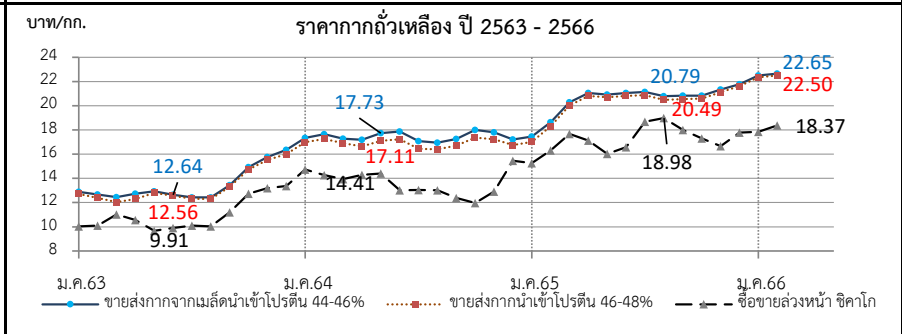

ราคา (บาท/กก.)	ม.ค.	ก.พ.	มี.ค.	เม.ย.	พ.ค.	มิ.ย.	ก.ค.	ส.ค.	ก.ย.	ต.ค.	พ.ย.	ธ.ค.	เฉลี่ย
1. ขายส่ง กทม.กากจากเมล็ดในประเทศ โปรตีน 44-48%													
ปี 2563	-	-	-	-	28.25	24.93	-	-	-	24.38	-	-	25.85
ปี 2564	-	-	-	-	28.25	24.93	-	-	-	24.38	-	-	25.85
ปี 2565	-	-	-	-	28.25	24.93	-	-	-	24.38	-	-	25.85
ปี 2566	-	-	(3 ก.พ.66)	-	-	-	-	-	-	-	-	-	-
2. ขายส่ง กทม.กากจากเมล็ดนำเข้า โปรตีน 45-46%	12.89	12.67	12.45	12.73	12.93	12.64	12.43	12.43	13.43	14.93	15.77	16.35	13.47
ปี 2563	12.89	12.67	12.45	12.73	12.93	12.64	12.43	12.43	13.43	14.93	15.77	16.35	13.47
ปี 2564	17.34	17.65	17.28	17.19	17.72	17.79	17.06	16.95	17.25	18.00	17.80	17.28	17.44
ปี 2565	17.46	18.64	20.28	21.05	20.91	21.05	21.13	20.79	20.84	20.84	21.33	21.78	20.51
ปี 2566	22.49	22.65	(3 ก.พ.66)	-	-	-	-	-	-	-	-	-	22.57
3. ขายส่ง กทม.กากนำเข้า โปรตีน 47%	12.70	12.38	12.04	12.28	12.80	12.56	12.31	12.30	13.23	14.72	15.53	16.00	13.24
ปี 2563	12.70	12.38	12.04	12.28	12.80	12.56	12.31	12.30	13.23	14.72	15.53	16.00	13.24
ปี 2564	17.00	17.25	16.90	16.64	17.12	17.19	16.43	16.40	16.70	17.37	17.23	16.83	16.92
ปี 2565	17.01	18.31	20.03	20.80	20.70	20.82	20.88	20.49	20.55	20.58	21.11	21.63	20.24
ปี 2566	22.34	22.50	(3 ก.พ.66)	-	-	-	-	-	-	-	-	-	22.42
4. ซื้อขายล่วงหน้าตลาดชิคาโก (US\$: ton , 1 ton = 1.1023 shortton)	327.98	320.64	341.45	321.81	313.98	316.10	319.06	319.54	355.36	405.21	430.23	442.10	351.12
ปี 2563	327.98	320.64	341.45	321.81	313.98	316.10	319.06	319.54	355.36	405.21	430.23	442.10	351.12
ปี 2564	488.24	472.64	450.35	453.41	458.06	412.26	397.66	390.97	372.66	355.37	388.30	423.73	421.97
ปี 2565	456.75	496.50	529.20	504.81	463.33	472.28	510.95	527.11	483.81	453.56	455.00	500.12	487.79
ปี 2566	533.77	542.11	(2 ก.พ.66)	-	-	-	-	-	-	-	-	-	537.94
5. ซื้อขายล่วงหน้าตลาดชิคาโก	10.04	10.10	11.02	10.56	9.67	9.91	10.09	10.03	11.20	12.73	13.19	13.38	10.99
ปี 2563	10.04	10.10	11.02	10.56	9.67	9.91	10.09	10.03	11.20	12.73	13.19	13.38	10.99
ปี 2564	14.73	14.26	13.94	14.30	14.41	13.02	13.05	13.02	12.39	11.96	12.91	14.30	13.52
ปี 2565	15.26	16.31	17.68	17.13	16.03	16.58	18.69	18.98	17.99	17.29	16.67	17.78	17.20
ปี 2566	17.84	18.37	(2 ก.พ.66)	-	-	-	-	-	-	-	-	-	18.11

ที่มา : 1.-3 กรมการค้าภายใน, 4.-5. www.cmegroup.com

ถั่วเหลือง
ประจำสัปดาห์ที่ 1 ของเดือนกุมภาพันธ์ 2566 (30 ม.ค.- 3 ก.พ.66)

	ปี 63	ปี 64	ปี 65	ปี 66	% Δ
ผลผลิต (ล้านตัน) (USDA คาดการณ์ ม.ค.66)					
พืชน้ำมัน - โลก (USDA)	580.990	607.520	606.920	641.940	5.77
ถั่วเหลือง - โลก (USDA)	340.367	368.522	358.100	388.008	8.35
- ไทย (สศก.) (ตัน)	22,800	23,173	22,799	23,500	3.07
- ถั่วฤดูแล้ง	14,585	15,345	15,112	16,000	
- ถั่วฤดูฝน	8,215	7,828	7,687	7,500	
มูลค่าผลผลิต (ล้านบาท)	381	398	441	454	
ช่วงออกสู่ตลาด - ถั่วฤดูแล้ง (มี.ค.-เม.ย.) 66% - ถั่วฤดูฝน (ก.ย.-พ.ย.) 34%					
ครัวเรือนเกษตรกร	20,524	20,685	20,685	20,685	
พื้นที่ปลูก (ล้านไร่)	0.086	0.087	0.084	0.084	
ผลผลิตเฉลี่ย/ไร่ (กก./ไร่)	265	266	271	271	
การใช้ (ล้านตัน)					
- โลก(USDA)	359.460	363.770	363.160	379.490	4.50
- ไทย	4.068	4.020	3.223	3.524	9.33
สต็อก (ล้านตัน) - โลก(USDA)	94.732	100.034	98.215	103.512	5.39
นำเข้า-ส่งออก (กรมศุลกากร) (ประมาณการ)					
- นำเข้า (ล้านตัน)	4.045	3.997	3.022	3.500	
(ล้านบาท)	50,493	72,611	70,586	87,500	
(บาท/กก.)	12.48	18.17	23.36	25.00	
- ส่งออก (ล้านตัน)	0.0017	0.0009	0.0009	0.0009	
ประเทศคู่ค้า (ปี 65)					
ไทยนำเข้าจาก	บราซิล 85%	สหรัฐฯ 14%	แคนาดา 1%		
ไทยส่งออกไป	พม่า 61%	ลาว 29%	กัมพูชา 3%	สหรัฐฯ 3%	

1. สถานการณ์ ปี 2566
 โลก ผลผลิตเพิ่มขึ้นจากปีก่อนร้อยละ 8.35 และการใช้เพิ่มขึ้นจากปีก่อนร้อยละ 4.50
 ไทย คาดว่าปริมาณผลผลิตจะเพิ่มขึ้นจากปีที่ผ่านมา ร้อยละ 3.07 และความต้องการใช้เพิ่มขึ้นร้อยละ 4.50 ทำให้ต้องนำเข้าประมาณปีละ 3-4 ล้านตัน

2. นโยบายและมาตรการนำเข้าเมล็ดถั่วเหลือง ปี 2566-2568
 มติคณะกรรมการพืชน้ำมันและน้ำมันพืช (22 ก.ย.65) และมติคณะรัฐมนตรี (29 พ.ย.65) ดังนี้

2.1 WTO เปิดตลาดคราวละ 3ปี ไม่จำกัดปริมาณ ในโควตาร้อยละ 0 นอกโควตาร้อยละ 80 และบริหารการนำเข้าปีต่อปี(ข้อมูลพันโคตนำเข้า 10,922 ตัน ภายในโควตา20% นอกโควตา80%) โดยการบริหารการนำเข้า ปี 2566-2568 ดังนี้

- ผู้มีสิทธินำเข้าในโควตา 8 สมาคม (ส.ผู้ผลิตน้ำมันถั่วเหลืองและรำข้าว ส.ผู้ผลิตอาหารสัตว์ไทย ส.ส่งเสริมผู้ใช้วัตถุดิบอาหารสัตว์ ส.ปุ๋ยสัตว์ไทย ส.ผู้ค้าสินค้าเกษตรกับประเทศเพื่อนบ้าน ส.การค้าสินค้าเกษตรและอุตสาหกรรมแปรรูป ส.ผู้ผลิตอาหารสำเร็จรูป และ ส.การค้าผู้ผลิตอาหารจากถั่วเหลืองไทย) กรณีมีผู้ขอเป็นผู้มีสิทธินำเข้ารายใหม่และตัดสิทธิรายเดิมในกรณีผิดสัญญาให้คณะอนุกรรมการกำกับ ดูแล เมล็ดถั่วเหลือง ปี 2566-2568 พิจารณา
- ให้ผู้มีสิทธินำเข้าร่วมมือรับซื้อถั่วเหลืองในประเทศทั้งหมด โดยราคารับซื้อขั้นต่ำ ดังนี้
 - (1) สกัดน้ำมัน ไม่ต่ำกว่า กก.ละ 21.00 บาท ณ ไร่นาหรือ กก.ละ 21.75 บาท ณ กทม.
 - (2) ผลิตอาหารสัตว์ ไม่ต่ำกว่า กก.ละ 21.25 บาท ณ ไร่นาหรือ กก.ละ 22.00 บาท ณ กทม.
 - (3) แปรรูปอาหาร ไม่ต่ำกว่า กก.ละ 23.25 บาท ณ ไร่นาหรือ กก.ละ 24.00 บาท ณ กทม.
- ผู้มีสิทธินำเข้าสนับสนุนค่าใช้จ่ายในการรวบรวมเมล็ดถั่วเหลืองให้สหกรณ์การเกษตร/วิสาหกิจชุมชน (ตาม พ.ร.บ.สหกรณ์ พ.ศ.2542 และ พ.ร.บ.ส่งเสริมวิสาหกิจชุมชน พ.ศ.2548 กก.ละ 2 บาท และประกอบการค้าอื่นๆ ให้เป็นไปตามข้อมูลผูกพัน ดังนี้

2.2 AFTA ไทย-ออสเตรเลีย ไทย-นิวซีแลนด์ ภาษีร้อยละ 0

2.3 ไทย-ญี่ปุ่น ไทย-ซีลี อาเซียน-เกาหลี
 ในโควตา ปริมาณ 10,922 ตัน ภาษีร้อยละ 0 นอกโควตา ภาษีร้อยละ 80

2.4 การนำเข้าทั่วไป ภาษีร้อยละ 6 หรือ กก.ละ 0.30 บาท และต้องขออนุญาต

3. นโยบายการส่งออก ส่งออกได้เสรี ไม่เสียภาษีส่งออก

สถานการณ์ปัจจุบัน
 ในประเทศ สศก.รายงานราคาเกษตรกรขายได้ชนิดคละทรงตัวที่ กก.ละ 23.50 บาท ปริมาณผลผลิตในตลาดท้องถิ่นมีไม่มากนัก และยังไม่มีผลผลิตออกสู่ตลาด กทม.

ต่างประเทศ ราคาสูงขึ้นจากต้นละ 554.60 US\$ ในสัปดาห์ก่อน เป็นต้นละ 563.71 US\$ เนื่องจากคาดว่าสภาพอากาศในแหล่งปลูกถั่วเหลืองแถบอเมริกาใต้จะประสบภาวะแห้งแล้งทำให้ผลผลิตเมล็ดถั่วเหลืองโลกตกลง

แนวโน้ม คาดว่าราคาเมล็ดถั่วเหลืองตลาดโลกจะมีความผันผวนอย่างมากจากปัจจัยด้านสภาพอากาศ และปริมาณความต้องการใช้ของจีนที่เป็นผู้ใช้รายใหญ่ที่จะเป็นตัวแปรด้านราคา

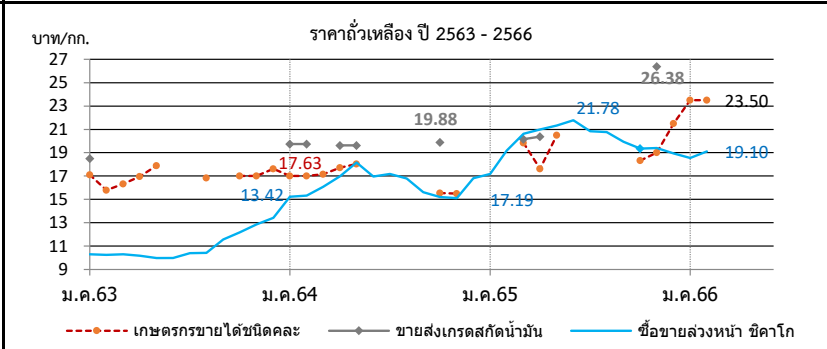

ราคา บาท/กก.	ม.ค.	ก.พ.	มี.ค.	เม.ย.	พ.ค.	มิ.ย.	ก.ค.	ส.ค.	ก.ย.	ต.ค.	พ.ย.	ธ.ค.	เฉลี่ย
1. เกษตรกรขายได้ชนิดคละ													
ปี 2563	17.11	15.80	16.34	16.95	17.90	-	-	16.83	-	17.00	17.00	17.63	16.71
2564	17.00	17.02	17.17	17.73	18.03	-	-	-	-	-	15.55	15.50	17.16
2565	-	-	19.85	17.61	20.50	-	-	-	-	18.33	19.00	20.75	19.34
2566	23.50	23.50	(3 ก.พ.66)	-	-	-	-	-	-	-	-	-	23.50
2. ขายส่ง กทม. เกรดแปรรูปอาหาร													
ปี 2563	20.50	-	-	-	-	-	-	-	-	-	-	-	20.50
2564	-	-	-	-	-	-	-	-	-	-	-	-	-
2565	-	-	-	-	-	-	-	-	-	-	-	-	-
2566	-	-	(3 ก.พ.66)	-	-	-	-	-	-	-	-	-	-
3. ขายส่ง กทม. เกรดผลิตอาหารสัตว์													
ปี 2563	18.50	0.00	-	-	-	-	-	-	-	-	-	-	18.50
2564	21.00	21.00	-	20.25	20.25	-	-	-	-	21.13	-	-	20.73
2565	-	-	20.56	21.00	-	-	-	-	-	-	26.75	26.75	23.77
2566	-	-	(3 ก.พ.66)	-	-	-	-	-	-	-	-	-	-
4. ขายส่ง กทม. เกรดสกัดน้ำมัน													
ปี 2563	18.50	-	-	-	-	-	-	-	-	-	-	-	18.50
2564	19.75	19.75	-	19.62	19.62	-	-	-	-	19.88	-	-	19.71
2565	-	-	20.15	20.38	-	-	-	-	-	-	26.38	26.38	23.32
2566	-	-	(3 ก.พ.66)	-	-	-	-	-	-	-	-	-	-
5. ซื้อขายล่วงหน้าตลาดชิคาโก (US\$: ton , 1 ton = 36.743 Bushel)													
ปี 2563	337.05	325.40	319.30	309.96	309.30	318.61	328.90	332.10	366.79	387.54	419.55	443.62	349.84
2564	504.27	507.78	519.84	538.44	577.66	537.32	523.53	504.00	469.40	451.99	454.55	473.11	505.16
2565	514.41	583.66	617.16	618.10	616.17	620.96	569.65	576.79	536.68	507.51	529.81	541.71	569.38
2566	554.85	563.71	(2 ก.พ.66)	-	-	-	-	-	-	-	-	-	559.28
6. ซื้อขายล่วงหน้าตลาดชิคาโก													
ปี 2563	10.31	10.25	10.30	10.17	9.98	9.99	10.40	10.42	11.56	12.18	12.86	13.42	10.99
2564	15.22	15.32	16.09	16.98	18.17	16.97	17.19	16.79	15.61	15.21	15.11	15.96	16.22
2565	17.19	19.18	20.62	20.99	21.32	21.78	20.83	20.77	19.95	19.35	19.40	18.94	20.03
2566	18.54	19.10	(2 ก.พ.66)	-	-	-	-	-	-	-	-	-	18.82

ปลาป่น

ประจำปีสัปดาห์ที่ 1 ของเดือนกุมภาพันธ์ 2566 (30 ม.ค.- 3 ก.พ.66)

ผลผลิต (ล้านตัน)	ปี 63	ปี 64	ปี 65	ปี 66	% Δ
- โลก (USDA คาดการณ์ ม.ค.66)	4.64	4.89	4.95	4.83	-2.42
- ไทย (ส.ผู้ผลิตปลาป่นไทย)	0.28	0.25	0.25	0.25	
สัดส่วนการผลิต: โปรตีน 60% ขึ้นไป ร้อยละ 45 โปรตีนต่ำกว่า 60% ร้อยละ 55					
แหล่งวัตถุดิบ : ปลาเบ็ด (เรือ) 42% รังทูน่า/ซูริมิ 25% เศษเหลืออื่น 33%					
การใช้ (ล้านตัน)					
- โลก	5.06	5.41	5.53	5.37	-2.89
- ไทย (กรมปศุสัตว์)	0.62	0.63	0.66	0.66	
สต็อกโลก (ล้านตัน)	0.25	0.20	0.23	0.21	-8.70
มูลค่าผลผลิตไทย (ล้านบาท)	9,102	8,387	9,579	10,250	
นำเข้า-ส่งออก (ตัน)					(ประมาณการ)
- นำเข้า	53,474	73,904	48,045	50,000	
- ส่งออก	152,147	122,773	131,870	125,000	
ประเทศคู่ค้า (ปี 65)					
- นำเข้า	เมียนมาร์ 50% เวียดนาม 29% นอร์เวย์ 4% สหรัฐฯ 4% จีน 3% ซิลิ 2%				
- ส่งออก	จีน 73% ญี่ปุ่น 13% เวียดนาม 5% บังคลาเทศ 4% มาเลเซีย 2%				

1. การผลิต ปี 2566

- โลก ผลผลิตลดลงร้อยละ 2.42 และแม้ว่าความต้องการใช้จะลดลงร้อยละ 2.89 ยังคงส่งผลให้สต็อกลดลงร้อยละ 8.70
- ไทย ส.ผู้ผลิตปลาป่นไทย คาดการณ์ปริมาณผลผลิตใกล้เคียงเมื่อเทียบกับปีก่อน

2. นโยบายและมาตรการนำเข้า กำหนดคราวละ 3 ปี โดยปี 2564-2566 นำเข้าได้ไม่จำกัด ปริมาณ ตามมติ คกก.นโยบายอาหาร (27 ส.ค.63) และ มติ ครม. (6 ต.ค.63) ดังนี้

2.1 AFTA / FTA ไทย-นิวซีแลนด์ ไทย-ออสเตรเลีย	ภาษี 0%	โปรตีน 60% ขึ้นไป และโปรตีนต่ำกว่า 60%
อาเซียน-จีน (เว้นพม่า) อาเซียน-ออสเตรเลีย-นิวซีแลนด์		
ไทย-ซิลิ ไทย-ญี่ปุ่น สิทธิพิเศษ(DQF)		
2.2 AKFTA อาเซียน-เกาหลี	ภาษี 5%	โปรตีน 60% ขึ้นไป ปี 64-65 ภาษี 10% ปี 66 ภาษี 8%
2.3 FTA อาเซียน-ฮ่องกง	โปรตีนต่ำกว่า 60% ปี 64-65 ภาษี 7% ปี 66 ภาษี 5%	
2.4 จากประเทศนอกความตกลง	โปรตีน 60% ขึ้นไป ภาษี 15%	โปรตีนต่ำกว่า 60% ภาษี 6%
	โปรตีนต่ำกว่า 60%	

การนำเข้าปลาป่นโปรตีน 60% ↑ ไม่จำกัดปริมาณนำเข้า ส่วนโปรตีน 60% ↓ ต้องขออนุญาตนำเข้า

3. นโยบายส่งออก เป็นสินค้าที่กำหนดมาตรฐานและด่านส่งออก โดยต้องจดทะเบียนผู้ส่งออก สินค้ามาตรฐานกับกรมการค้าต่างประเทศ

สถานการณ์

ในประเทศ ราคาปลาเบ็ดและปลาป่นทรงตัวเท่าสัปดาห์ก่อน

ต่างประเทศ ราคาปลาป่นตลาดเปรูสัปดาห์นี้ทรงตัวที่ต้นละ 1,675 US\$

ปริมาณปลาที่จับได้ของเปรูมีแนวโน้มลดลง และตลาดมีความต้องการซื้อปลาป่นคุณภาพดี

แนวโน้ม คาดว่าราคาปลาป่นในประเทศและต่างประเทศมีแนวโน้มอยู่ในระดับสูง จากผลกระทบของภาวะเศรษฐกิจที่ชะลอตัว

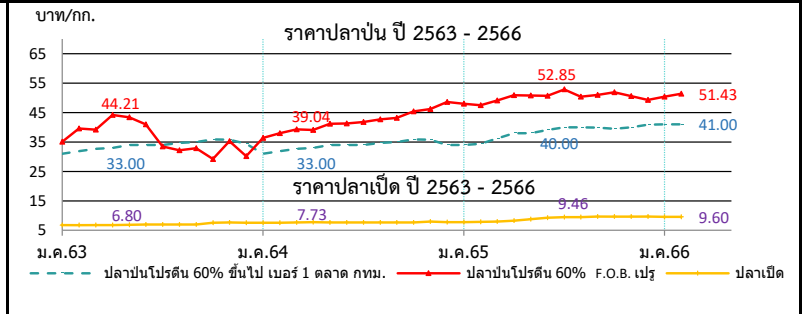

ราคา (บาท/กก.)	ม.ค.	ก.พ.	มี.ค.	เม.ย.	พ.ค.	มิ.ย.	ก.ค.	ส.ค.	ก.ย.	ต.ค.	พ.ย.	ธ.ค.	เฉลี่ย
1. ปลาเบ็ด (สด) : โรงงานปลาป่นรับซื้อ													
ปี 2563	6.75	6.73	6.75	6.80	6.85	6.97	6.97	6.97	6.99	7.59	7.64	7.55	7.05
2564	7.54	7.58	7.69	7.73	7.67	7.63	7.63	7.63	7.63	7.68	7.98	7.81	7.68
2565	7.77	7.82	7.98	8.24	8.75	9.26	9.46	9.48	9.62	9.63	9.63	9.62	8.94
2566	9.60	9.60	(3 ก.พ.66)										9.60
2. ปลาป่น โปรตีน 60% ขึ้นไป เบอร์ 1													
ปี 2563	30.14	31.00	31.00	31.33	32.00	32.00	32.84	33.00	33.00	33.00	32.79	31.95	32.00
2564	31.00	31.89	32.70	33.00	33.94	34.00	34.00	34.67	35.00	35.83	35.77	34.40	33.85
2565	34.00	34.42	36.13	38.00	38.00	39.10	40.00	40.00	39.86	39.44	40.00	40.84	38.32
2566	41.00	41.00	(3 ก.พ.66)										41.00
3. ปลาป่น โปรตีน ต่ำกว่า 60% เบอร์ 1													
ปี 2563	27.14	28.00	28.00	28.33	29.00	29.00	29.84	30.00	30.00	30.00	29.79	28.95	29.00
2564	28.00	28.89	29.70	30.00	30.94	31.00	31.00	31.67	32.00	32.83	32.77	31.40	30.85
2565	31.00	31.42	33.13	35.00	35.00	36.10	37.00	37.00	36.86	36.44	37.00	37.84	35.32
2566	38.00		(3 ก.พ.66)										38.00
4. ปลาป่น โปรตีน 60% ขึ้นไป เบอร์ 2													
ปี 2563	27.14	28.00	28.00	28.33	29.00	29.00	29.84	30.00	30.00	30.00	30.00	29.95	29.11
2564	29.00	29.89	30.70	31.00	31.94	32.00	32.00	32.67	33.00	33.83	33.77	32.40	31.85
2565	32.00	32.42	34.13	36.00	36.00	37.10	38.00	38.00	37.86	37.44	38.00	38.84	36.32
2566	39.00	39.00	(3 ก.พ.66)										39.00
5. ปลาป่น โปรตีน 65% F.O.B. ตลาดเปรู (เหรียญสหรัฐ/ตัน)													
ปี 2563	1,242	1,360	1,437	1,460	1,460	1,415	1,148	1,111	1,130	1,209	1,248	1,278	1,292
2564	1,305	1,364	1,375	1,343	1,419	1,415	1,382	1,390	1,407	1,460	1,504	1,554	1,410
2565	1,555	1,566	1,593	1,624	1,592	1,564	1,569	1,515	1,481	1,470	1,494	1,525	1,546
2566	1,645	1,645	(2 ก.พ.66)										1,645
6. ปลาป่น โปรตีน 60% F.O.B. ตลาดเปรู (คิดเป็นเงินบาท)													
ปี 2563	35.11	39.54	39.23	44.21	43.42	40.95	33.52	32.18	32.88	29.22	35.31	30.20	36.31
2564	36.35	37.98	39.28	39.04	41.21	41.27	41.81	42.72	43.14	45.35	46.16	48.39	41.89
2565	47.95	47.49	49.12	50.94	50.79	50.73	52.85	50.43	50.97	51.85	50.56	49.31	50.25
2566	50.43	51.43	(2 ก.พ.66)										50.93

ที่มา : 1. สมาคมผู้ผลิตปลาป่นไทย 2-4 กรมการค้าภายใน, 5 - 6 <http://hammersmithltd.blogspot.com>

ข้าวสาลี

ประจำสัปดาห์ที่ 1 ของเดือนกุมภาพันธ์ 2566 (30 ม.ค. - 3 ก.พ.66)

ผลิตภัณฑ์ (ล้านตัน)	ปี 62/63	ปี 63/64	ปี 64/65	ปี 65/66	+ - %								
ที่มา : USDA													
โลก	761.51	774.55	779.31	781.31	0.26								
- จีน	133.60	134.25	136.95	137.72	0.56								
- EU	138.80	126.68	138.22	134.70	-2.55								
- อินเดีย	103.60	107.86	109.59	103.00	-6.01								
- รัสเซีย	73.61	85.35	75.16	91.00	21.08								
- สหรัฐ	52.58	49.75	44.80	44.90	0.22								
แหล่งผลิตสำคัญ ที่มา : USDA													
จีน (18%) EU* (17%) อินเดีย (13%) รัสเซีย (12%) สหรัฐ (5%)													
*EU : ฝรั่งเศส (27%) เยอรมนี (17%) โปแลนด์ (9%) โรมาเนีย (7%) อิตาลี (5%)													
ความต้องการใช้ (ล้านตัน)	ปี 62/63	ปี 63/64	ปี 64/65	ปี 65/66	+ - %								
ที่มา : USDA													
โลก	745.98	782.66	792.49	789.74	-0.35								
- จีน	126.00	150.00	148.00	144.00	-2.70								
- EU	107.25	104.75	108.25	108.25	0.00								
- อินเดีย	95.40	102.22	109.88	104.08	-5.28								
- รัสเซีย	40.00	42.50	42.75	45.00	5.26								
- สหรัฐ	30.44	30.41	29.61	30.64	3.48								
สต็อกปลายปี (ล้านตัน)	ปี 62/63	ปี 63/64	ปี 64/65	ปี 65/66	+ - %								
ที่มา : USDA													
โลก	298.10	289.99	267.82	268.39	0.21								
- จีน	150.02	144.12	141.76	144.08	1.64								
- สหรัฐ	27.99	23.00	19.01	15.44	-18.78								
- รัสเซีย	7.23	11.38	11.09	14.39	29.76								
- อินเดีย	24.70	27.80	19.50	12.63	-35.23								
ประเทศผู้ส่งออกสำคัญ ปริมาณ 209.63 ล้านตัน													
ที่มา : USDA													
รัสเซีย (21%) EU (17%) ออสเตรเลีย (14%) แคนาดา (12%) สหรัฐ (10%)													
ประเทศผู้นำเข้าสำคัญ ปริมาณ 209.63 ล้านตัน													
ที่มา : USDA													
อินโดนีเซีย (5%) อียิปต์ (5%) ตุรกี (5%) จีน (4%) แอลจีเรีย (4%)													
ไทยการนำเข้า	ปี 2561	ปี 2562	ปี 2563	ปี 2564	ปี 2565								
ที่มา : ศุลกากร													
อินเดีย	-	-	-	0.002	0.207								
ออสเตรเลีย	0.016	0.032	0.006	0.465	0.086								
ยูเครน	0.488	0.962	0.540	0.342	0.010								
รัสเซีย	0.238	-	0.305	-	-								
อาร์เจนตินา	0.689	0.202	0.585	0.202	-								
โรมาเนีย	0.014	0.229	0.142	0.126	-								
อื่นๆ	0.202	0.000	-	-	0.001								
รวม	1.832	1.702	1.848	1.263	0.304								
ผู้นำเข้า 10 อันดับ (แจ้งคู่ค้า) ข้อมูลปี 2565													
1 เจริญโภคภัณฑ์ อาหาร จำกัด (มหาชน)			6 เอพีเอ็ม อะโกร จำกัด										
2 แหยมทองเกษตรภัณฑ์ จำกัด			7 เอส ที เอ็ม อาหารสัตว์ จำกัด										
3 คาร์กิลล์มีท์ส (ไทยแลนด์) จำกัด			8 สิพัฒนาผลิตภัณฑ์ จำกัด (มหาชน)										
4 อินทาคี จำกัด			9 เบทาโกร จำกัด (มหาชน)										
5 ทองบัว ฟีด มิลล์ จำกัด			10 ไทย ฟู้ดส์ อาหารสัตว์ จำกัด										
(ณ ธ.ค. 65) มีผู้ประกอบการนำเข้า 643.82 ตัน โดยนำเข้าจากออสเตรเลีย เพื่อใช้เป็นวัตถุดิบอาหารสัตว์													
1. สถานการณ์ ปี 2565/66 (ณ ม.ค.66)													
• โลก USDA คาดการณ์ผลผลิตปี 2565/66 เพิ่มขึ้นจากปีก่อน 0.26% ความต้องการใช้ลดลง 0.35% สต็อกปลายปีเพิ่มขึ้น 0.21%													
• สถานการณ์สงครามยูเครน-รัสเซีย ส่งผลกระทบต่อต้นทุนการผลิต ค่าระวาง และการประกันภัย เพิ่มสูงขึ้น ส่งผลให้ราคาข้าวสาลีปรับตัวเพิ่มขึ้น 33%													
• รัฐบาลอินเดียประกาศสั่งห้ามการส่งออกข้าวสาลี ให้มีผลบังคับใช้ทันทีโดยการขนส่งข้าวสาลีจะได้รับอนุญาตเฉพาะที่มีการออกหนังสือรับรองการชำระเงินโดยธนาคาร (Letters of credit : L/C) แล้วเท่านั้น													
2. มาตรการนำเข้าข้าวสาลี (กรม. 3 พ.ค. 65)													
• ต้องเป็นการนำเข้าเพื่อใช้ในการผลิตอาหารสัตว์ในกิจการของผู้อนุญาตเท่านั้น (ห้ามจำหน่าย จ่าย-โอน)													
• กำหนดสัดส่วนการนำเข้าข้าวสาลีต่อการรับซื้อข้าวโพดเลี้ยงสัตว์ในประเทศก่อนปรนเงื่อนไขในการนำเข้าข้าวสาลี โดยยกเว้นการซื้อข้าวโพดเลี้ยงสัตว์ในประเทศ 3 ส่วน ต่อการนำเข้าข้าวสาลีได้ 1 ส่วน เป็นการชั่วคราว ระหว่างเดือนพฤษภาคม - กรกฎาคม 2565													
อัตรา 1 ต่อ 2 สำหรับเป็นวัตถุดิบในการผลิตอาหารสุนัขและแมว													
ยกเว้นสำหรับเป็นวัตถุดิบในการผลิตอาหารกึ่ง													
3. อัตราการนำเข้า													
• พรก. พิกัดอัตราศุลกากร 2565 (ฉบับที่ 7) ที่ กก.ละ 2.75 บาท แต่ได้รับการยกเว้น ในปี 2550 ตามประกาศกระทรวงการคลัง เรื่อง การลดอัตราภาษีและยกเว้นอัตราศุลกากร ตามมาตรา 12													
• ถูกทนายได้ WTO 27% อัตราตามสภาพ													
• ภายใต้ความตกลง FTA อาเซียน - จีน - อินเดีย - ญี่ปุ่น - เกาหลี - ออสเตรเลีย - นิวซีแลนด์ ยกเว้นอากร													
• ภายใต้ความตกลง FTA ไทย - ออสเตรเลีย - ชิลี - อินเดีย - พม่า - คอซตง - นิวซีแลนด์ -เปรู ยกเว้นอากร													
4. มาตรการกำกับดูแล													
1. ผู้นำเข้าเป็นเจ้าของกิจการผลิตอาหารสัตว์และได้รับการขึ้นทะเบียนไว้ตามกฎหมายว่าด้วยการควบคุมคุณภาพอาหารสัตว์ และไม่เป็นผู้อยู่ระหว่างถูกระงับการออกใบอนุญาตนำเข้า/ปฏิบัติตามพระราชบัญญัติควบคุมคุณภาพอาหารสัตว์ พ.ศ. 2558 /เป็นอาหารสัตว์ควบคุมเฉพาะที่ต้องขอใบอนุญาตนำเข้าจากกรมปศุสัตว์/ผู้ขออนุญาตยื่นขออนุญาตนำเข้าต่อกรมปศุสัตว์													
2. การควบคุมการขนถ่าย ประกาศคณะกรรมการ กกร. ฉบับที่ 21 พ.ศ. 2565													
กำหนดให้สินค้าข้าวสาลีเป็นสินค้าควบคุมการขนถ่าย ที่มีปริมาณครั้งละ 10,000 กก. ขึ้นไปเข้าหรือออกจากเขื่อนหรือออกจากท้องที่ 2 จังหวัด (1.กทม. เขตคลองเตย 2. ชลบุรี อ.ศรีราชา เว้นแต่จะได้รับอนุญาตจากประธานคณะกรรมการส่วนจังหวัดว่าด้วยราคาสินค้าและบริการ (กจร.) หรือผู้ที่ประธาน กจร มอบหมาย หรือพาณิชย์จังหวัด													
3. การแจ้งปริมาณการครอบครอง การนำเข้า สถานที่เก็บ การตรวจสอบสต็อก ตามประกาศคณะกรรมการ กกร. ฉบับที่ 22 พ.ศ. 2565													
5. อัตราการทดแทน ข้าวสาลี 1 กก. ทดแทนข้าวโพด ในสูตรอาหารสัตว์ได้ ดังนี้													
• ไก่ 0.89 - 0.92 กก.													
• สุกร 0.81 - 0.92 กก.													
ราคาข้าวสาลี													
ราคา CIF													
• ชี้อาณัติล่วงหน้า													
ปี	ม.ค.	ก.พ.	มี.ค.	เม.ย.	พ.ค.	มิ.ย.	ก.ค.	ส.ค.	ก.ย.	ต.ค.	พ.ย.	ธ.ค.	รวม/เฉลี่ย
ราคา CIF (บาท/กก.) ที่มา : กรมศุลกากร													
ปี 2560	7.22	6.97	7.03	6.73	7.37	6.79	6.95	6.86	7.03	6.75	6.67	7.43	6.95
ปี 2561	7.81	6.91	6.68	7.26	6.78	7.71	8.12	7.73	7.65	8.44	7.77	8.54	7.44
ปี 2562	8.65	8.22	8.54	8.48	8.52	9.41	8.36	7.53	6.64	6.96	6.71	6.99	7.70
ปี 2563	7.23	6.87	7.53	8.11	8.01	7.98	8.04	6.78	6.96	6.89	7.35	7.32	7.38
ปี 2564	9.16	8.01	8.20	8.54	8.56	9.49	9.19	9.81	9.65	9.51	9.95	11.52	8.94
ปี 2565	12.30	12.82	12.53	12.85	12.66	12.95	12.53	15.06	15.21	15.22	15.06	14.40	12.69
ราคาซื้อขายล่วงหน้า (บาท/กก.) ที่มา : CME GROUP (Chicago Mercantile Exchange)													
ปี 2560	5.53	5.62	5.48	5.30	5.45	5.67	6.26	5.23	5.32	5.32	5.11	4.95	5.44
ปี 2561	5.06	5.27	5.44	5.47	6.07	5.97	6.17	6.53	5.74	6.15	6.12	6.24	5.85
ปี 2562	6.04	5.74	5.28	5.25	5.38	6.00	5.73	5.37	5.12	5.66	5.74	6.02	5.61
ปี 2563	6.32	6.32	6.32	6.49	6.05	5.68	6.09	5.91	6.34	6.95	6.71	6.61	6.32
ปี 2564	7.22	7.17	7.19	7.81	8.17	7.71	7.95	8.82	8.54	9.18	9.80	9.72	8.27
ปี 2565	9.44	9.70	13.74	13.22	14.39	12.96	10.81	10.33	11.66	12.13	10.88	9.57	11.57
ปี 2566	9.10	ณ 3 ก.พ.											9.13

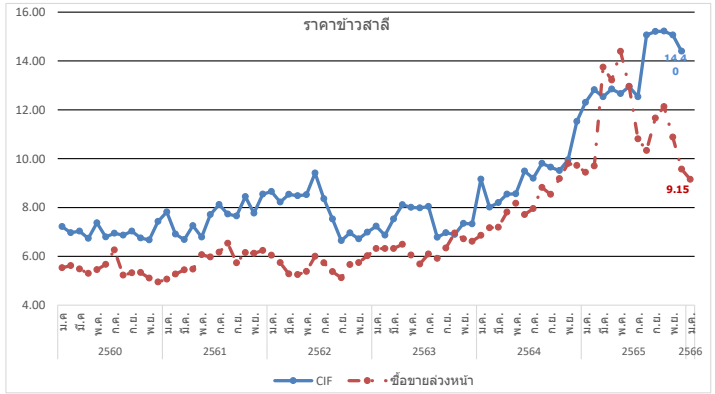

หมายเหตุ ราคา CIF เฉลี่ยรายปี = มูลค่านำเข้า/ปริมาณการนำเข้า

กรมการค้าภายใน กระทรวงพาณิชย์

ข้าวบาร์เลย์

ประจำสัปดาห์ที่ 1 ของเดือนกุมภาพันธ์ 2566 (30 ม.ค.-3 ก.พ.66)

		ปี 62/63	ปี 63/64	ปี 64/65	ปี 65/66	+ - %
ผลผลิต (ล้านตัน)						
ที่มา : USDA	โลก	158.36	160.91	145.47	149.47	2.75
	- EU	55.18	54.23	52.05	51.45	-1.15
	- รัสเซีย	19.94	20.63	17.51	21.00	19.97
	- ออสเตรเลีย	10.13	14.65	13.91	13.40	-3.67
	- แคนาดา	10.38	10.74	6.96	9.99	43.53
	- UK	8.05	8.12	6.96	7.40	6.31
ความต้องการใช้ (ล้านตัน)						
ที่มา : USDA	โลก	156.81	161.83	148.08	149.91	1.24
	- EU	49.50	48.25	45.45	47.30	4.07
	- รัสเซีย	15.40	14.40	14.30	15.40	7.69
	- จีน	8.00	13.00	11.40	11.10	-2.63
	- ศรีลังกา	8.50	8.99	7.40	7.70	4.05
	- แคนาดา	8.11	7.75	5.41	6.90	27.54
สต็อกปลายปี (ล้านตัน)						
ที่มา : USDA	โลก	21.72	20.79	18.18	17.74	-2.42
	- EU	5.21	5.01	5.23	5.22	-0.19
	- ออสเตรเลีย	2.71	2.52	2.72	2.62	-3.68
	- ยูเครน	0.95	0.66	0.88	0.78	-11.36
	- US	1.75	1.56	0.92	1.34	45.65
ประเทศผู้ส่งออกลำคัญ (29.56 ล้านตัน)						
ที่มา : USDA	ออสเตรเลีย (25.37%)	ยุโรป (20.30%)	รัสเซีย (18.61%)			
	แคนาดา (10.15%)	อาร์เจนตินา (9.13%)	ยูเครน (8.12%)			
ประเทศผู้นำเข้าสำคัญ (29.56 ล้านตัน)						
ที่มา : USDA	จีน (30.45%)	ซาอุดีอาระเบีย (15.90%)	อิหร่าน (8.46%)			
	EU (5.07%)	ญี่ปุ่น (4.06%)				
(หน่วย : ตัน)						
ไทยการนำเข้า (หน่วย : ตัน)						
ที่มา : ศุลกากร	ออสเตรเลีย	148,217	383,704	793,654	755,567	88,351
	UK	1	1	2	1	2
	จีน	1	-	-	1	1
	เนเธอร์แลนด์	141	-	47	-	-
	สหรัฐ	-	16	37	-	20
	ยูเครน	50	50	150	-	-
	อื่น ๆ	0	0	0	1	104
	รวม	148,410	383,772	793,890	755,569	88,478

1. สถานการณ์ ปี 2565/66 ณ ม.ค. 66

- โลก USDA คาดการณ์ผลผลิตปี 2565/66 เพิ่มขึ้นจากปีก่อน 2.75% ความต้องการใช้เพิ่มขึ้น 1.24% สต็อกปลายปีลดลง 2.42%
- สถานการณ์สงครามยูเครน-รัสเซีย ส่งผลกระทบต่อต้นทุนการผลิต ค่าระวาง และการประกันภัย เพิ่มสูงขึ้นส่งผลให้ข้าวบาร์เลย์ปรับตัวเพิ่มขึ้น 41 %
- ขณะนี้ผลผลิตของออสเตรเลียเริ่มออกสู่ตลาดแล้ว

2. อัตราการนำเข้า

- พรก. พักคัตอัตราศุลกากร 2565 (ฉบับที่ 7) ที่ กก.ละ 2.75 บาท
- ผูกพันภายใต้ WTO 27% ตามอัตราสภาพ
- ภายใต้ความตกลง FTA อาเซียน - จีน - อินเดีย - ญี่ปุ่น -เกาหลี -ออสเตรเลีย -นิวซีแลนด์ **ยกเว้นอากร**
- ภายใต้ความตกลง FTA ไทย - ออสเตรเลีย - ซิติ - อินเดีย -พม่า - ตองตุง -นิวซีแลนด์ -เปรู **ยกเว้นอากร**

3. มาตรการกำกับดูแล

- ผู้นำเข้าเป็นเจ้าของกิจการผลิตอาหารสัตว์และได้รับการขึ้นทะเบียนไว้ตามกฎหมายว่าด้วยการควบคุมคุณภาพอาหารสัตว์ และไม่เป็นผู้ที่อยู่ระหว่างถูกระงับการออกใบอนุญาตนำเข้า/ปฏิบัติตามพระราชบัญญัติควบคุมคุณภาพอาหารสัตว์ พ.ศ. 2558 /เป็นอาหารสัตว์ควบคุมเฉพาะที่ต้องขอใบอนุญาตนำเข้าจากกรมปศุสัตว์/ผู้ขออนุญาตยื่นขออนุญาตนำเข้าต้องกรปศุสัตว์ 10,000 กก. ขึ้นไป เข้ามาหรือออกจากท้องที่ 2 จังหวัด (1.กทม. เขตคลองเตย 2.ชลบุรี อ.ศรีราชา) เว้นแต่จะได้รับอนุญาตจากประธานคณะกรรมการส่วนจังหวัดว่าด้วยราคาสินค้าและบริการ (กจร.) หรือผู้ที่ประกาศ กจร มอบหมายหรือพาณิชย์จังหวัด
- การควบคุมการขนถ่าย (ประกาศ กจร. ฉบับที่ 23 พ.ศ. 2565) กำหนดให้ห้ามขนถ่ายข้าวบาร์เลย์ ที่มีปริมาณครั้งละ 10,000 กก. ขึ้นไป เข้ามาหรือออกจากท้องที่ 2 จังหวัด (1.กทม. เขตคลองเตย 2.ชลบุรี อ.ศรีราชา) เว้นแต่จะได้รับอนุญาตจากประธานคณะกรรมการส่วนจังหวัดว่าด้วยราคาสินค้าและบริการ (กจร.) หรือผู้ที่ประกาศ กจร มอบหมายหรือพาณิชย์จังหวัด
- การแจ้งปริมาณการครอบครอง การนำเข้า สถานที่เก็บ สถานตรวจลอบสต็อก ตามประกาศคณะกรรมการ กจร. ฉบับที่ 19 พ.ศ. 2564

4. อัตราการทดแทน ข้าวบาร์เลย์ 1 กก. ทดแทนข้าวโพด ในสูตรอาหารสัตว์ได้ ดังนี้

- ไก่ 0.93 - 1.03 กก.
- สุกร 0.78 - 0.97 กก.

ผู้นำเข้า 8 อันดับ (จนถึงปศุสัตว์) ข้อมูลปี 2565

1 บมจ. กรุงเทพโปรตีน	6 บจก.โรซ์ ครีเอชั่น (ไทยแลนด์)
2 บจก.เอบี ฟู้ด แอนด์ เบทเวอร์เรจส์ (ประเทศไทย)	7 บจก.เซิร์ฟฟู้ด รีเทล
3 บจก.สวีริช เอเชียเทค	8 บจก.แคปแม็กซ์ เทรคดิ้ง
4 บจก.ปทุมธานี บิวเวอรี่	
5 บจก.ยู.เล็ก 2560	

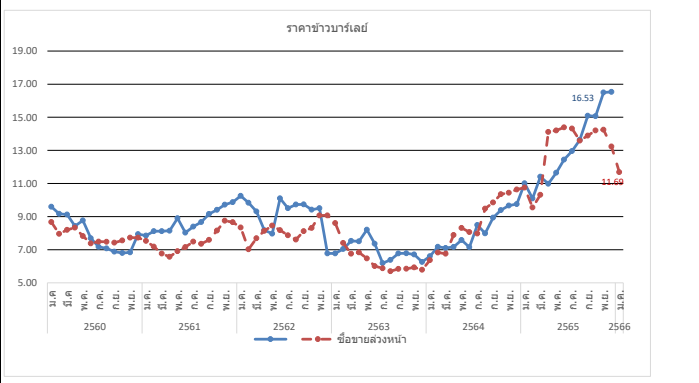

สถานการณ์ในประเทศ (ข้อมูล ณ ธ.ค. 65) ไม่มีการนำเข้าสินค้าข้าวบาร์เลย์เพื่อนำมาผลิตเป็นอาหารสัตว์ เนื่องจากผู้ผลิตอาหารสัตว์จะใช้ข้าวโพดเลี้ยงสัตว์เป็นวัตถุดิบหลัก ประกอบกับมีคุณค่าทางโภชนาการมากกว่าและมีราคาถูกกว่าข้าวบาร์เลย์

ปี	ม.ค.	ก.พ.	มี.ค.	เม.ย.	พ.ค.	มิ.ย.	ก.ค.	ส.ค.	ก.ย.	ต.ค.	พ.ย.	ธ.ค.	รวมเฉลี่ย
ราคา CIF (บาท/กก.) ที่มา : กรมศุลกากร													
ปี 2560	9.60	9.17	9.13	8.43	8.77	7.69	7.18	7.08	6.89	6.80	6.84	7.94	7.89
ปี 2561	7.85	8.12	8.12	8.15	8.90	8.03	8.40	8.67	9.16	9.41	9.72	9.87	8.88
ปี 2562	10.25	9.84	9.31	8.18	7.97	10.10	9.51	9.73	9.74	9.42	9.51	6.78	7.51
ปี 2563	6.78	7.04	7.53	7.50	8.21	7.37	6.19	6.38	6.78	6.78	6.72	6.26	6.79
ปี 2564	6.61	7.18	7.11	7.16	7.59	7.15	8.49	7.98	8.94	9.39	9.67	9.75	7.39
ปี 2565	11.01	10.09	11.41	10.98	11.65	12.44	12.96	13.63	15.09	15.07	16.50	16.53	10.79
ราคาซื้อขายล่วงหน้า (บาท/กก.) ที่มา : NCDEX (National Commodity & Derivatives Exchange)													
ปี 2560	8.67	7.96	8.20	8.33	7.82	7.38	7.48	7.48	7.43	7.56	7.72	7.72	7.81
ปี 2561	7.54	7.18	6.76	6.57	6.91	7.16	7.49	7.35	7.59	8.16	8.75	8.66	7.51
ปี 2562	8.34	7.03	7.69	8.14	8.46	8.18	7.87	7.61	8.12	8.31	9.07	9.07	8.16
ปี 2563	8.60	7.41	6.75	6.84	6.48	6.01	5.87	5.70	5.84	5.85	5.93	5.79	6.42
ปี 2564	6.36	6.83	6.76	7.89	8.32	8.07	8.34	9.48	9.85	10.35	10.44	10.63	8.61
ปี 2565	10.22	8.70	9.62	14.14	14.19	14.20	14.35	13.85	13.90	14.23	14.25	13.23	12.91
		ณ 3 ก.พ.											
ปี 2566	12.07	11.69											11.88

หมายเหตุ ราคา CIF เฉลี่ยรายปี = มูลค่านำเข้า/ปริมาณการนำเข้า

กรมการค้าภายใน กระทรวงพาณิชย์

ภาคีจีเอส

ประจำสัปดาห์ที่ 5 ของเดือนมกราคม 2566 (30 ม.ค.-3 ก.พ.)

ที่มา : FAO	หน่วย : ล้านตัน	ปี 63	ปี 64	ปี 65	ปี 66	+ - %	<p>1. ภาค DDGS คือ Distillers Dried Grains With Solubles ผลิตภัณฑ์ที่เหลือจากการผลิตเอทานอลแอลกอฮอล์ด้วยข้าวโพด โดยการกลั่นแยกเอาทิลแอลกอฮอล์ออกไปแล้วนำภาคที่เหลือไปทำให้แห้ง</p> <ul style="list-style-type: none"> - มีลักษณะเป็นผงหยาบสีเหลืองทอง มีกลิ่นหอม ของแอลกอฮอล์และน้ำตาลไอโซรป - นำมาใช้ผลิตอาหารสัตว์ (ทั้งผงแห้งและอัดเม็ด) โดยเฉพาะอาหารวัวเนื้อ/วัวนม/สุกร/ไก่ - ทดแทนได้ทั้งแหล่งพลังงานและโปรตีน โดยมีโปรตีน 26-28% (ระดับโปรตีนข้าวโพด 8%) ระดับโปรตีนกากถั่วเหลือง (44%) - อาหารวัวเนื้อ/วัวนม/สุกร/ไก่ <p>2. สถานการณ์ ปี 2566 (ที่มา : FAO) ณ ม.ค. 66</p> <ul style="list-style-type: none"> • FAO คาดการณ์ผลผลิตปี 2565 ลดลงจากปีก่อน 1.37% เพิ่มความต้องการใช้ลดลง 1.37% <p>คาดว่าการณ์ปรับตัวของอุตสาหกรรมเพาะเลี้ยงสัตว์น้ำจะเพิ่มความต้องการใช้ DDGS อย่างไรก็ดีความต้องการใช้ยังขึ้นอยู่กับอุตสาหกรรมเอทานอล แอลกอฮอล์ เป็นต้น</p> <p>3. อัตราการนำเข้า</p> <ul style="list-style-type: none"> • พรก. พิกัดอัตราศุลกากร 2565 (ฉบับที่ 7) ที่ กก.ละ 10 บาท • ผูกพันภายใต้ WTO 9% ตามอัตราสภาพ • ภายใต้ความตกลง FTA อาเซียน - จีน - อินเดีย - ญี่ปุ่น - เกาหลี - ออสเตรเลีย - นิวซีแลนด์ (ยกเว้นอากร) • ภายใต้ความตกลง FTA ไทย - ออสเตรเลีย - ชิลี - ญี่ปุ่น - นิวซีแลนด์ -เปรู (ยกเว้นอากร) <p>4. ระเบียบวิธีปฏิบัติในการนำเข้า</p> <ol style="list-style-type: none"> 1. ผู้นำเข้าเป็นเจ้าขอกิจการผลิตอาหารสัตว์และได้รับการขึ้นทะเบียนไว้ตามกฎหมายว่าด้วยการควบคุมคุณภาพอาหารสัตว์ และไม่เป็นผู้ที่อยู่ระหว่างถูกระงับการออกใบอนุญาตนำเข้า/ปฏิบัติตามพระราชบัญญัติควบคุมคุณภาพอาหารสัตว์ พ.ศ. 2558 / เป็นอาหารสัตว์ควบคุมเฉพาะที่ต้องขอใบอนุญาตนำเข้าจากกรมปศุสัตว์/ผู้ขออนุญาตยื่นขออนุญาตนำเข้าต่อกรมปศุสัตว์ 2. การแจ้งปริมาณการครอบครอง การนำเข้า สถานที่เก็บ การตรวจสอบสต็อก ตามประกาศ กกร. เมื่อ 1 ก.ค.65 ฉบับที่ 16 พ.ศ. 65 <p>3. อัตราการทดแทน DDGS 1 กก. ทดแทนข้าวโพดในสูตรอาหารสัตว์ได้ ดังนี้</p> <ul style="list-style-type: none"> • ไก่ 0.32 - 0.40 กก. • สุกร 0.52 - 0.70 กก.
ผลผลิต		53.59	58.12	59.88	59.06	-1.37	
- สหรัฐ		41.44	44.62	46.28	45.48	-1.73	
- จีน		5.63	6.22	6.10	6.01	-1.48	
- ยุโรป		3.30	3.84	3.79	3.73	-1.58	
- แคนาดา		1.53	1.58	1.61	1.63	1.24	
- ไทย		0.67	0.67	0.74	0.76	2.70	
ความต้องการใช้		53.29	58.32	59.88	59.06	-1.37	
- สหรัฐ		30.75	34.22	35.73	34.82	-2.55	
- จีน		5.79	6.38	6.27	6.17	-1.59	
- ยุโรป		3.43	4.02	3.98	4.01	0.75	
- เม็กซิโก		1.99	1.96	1.97	2.00	1.52	
- แคนาดา		1.75	1.79	1.82	1.82	0.00	
นำเข้า		11.88	12.03	11.97	12.13	1.34	
ส่งออก		12.17	11.82	11.97	12.13	1.34	
ประเทศผู้ส่งออกสำคัญ	สหรัฐ (90.06%) แคนาดา (2.82%) ยุโรป (2.62%)						
	รัสเซีย (0.84%) อังกฤษ (0.60%)						
ประเทศผู้นำเข้าสำคัญ	เม็กซิโก (16.49%) เวียดนาม (10.02%) เกาหลีใต้ (9.92%)						
	ตุรกี (9.14%) อินโดนีเซีย (7.38%)						
ราคาผู้ผลิตภาคจีเอสของโลก		ปี 2563	ปี 2564	ปี 2565	ปี 2566	+ - %	
- US		6.63	6.05	5.72	5.96	4.20	
- จีน		5.22	7.62	6.72	5.65	-15.92	
- ยุโรป		10.06	9.40	9.28	8.75	-5.71	
- แคนาดา		6.63	6.03	6.17	5.50	-10.86	
- ไทย		5.54	7.46	6.28	6.02	-4.14	
ไทย						(หน่วย : ตัน)	
การนำเข้า		ปี 2561	ปี 2562	ปี 2563	ปี 2564	ปี 2565	
ที่มา : ศุลกากร	อเมริกา	879,408.00	564,881.00	609,087.00	367,146.00	151,684.00	
	ลาว	22,002.00	19,784.00	20,111.00	10,442.00	13,534.00	
	อื่นๆ	0.30	0.04	0.02	0.02	14.00	
	รวม	901,411.00	584,664.00	629,198.00	377,590.00	165,232.00	
ผู้นำเข้า 10 อันดับ							
ที่มา : ศุลกากร	1 บจก. กรุงเทพโปรดิ๊วส	6 บจก. อาหารสัตว์ไทยสวนหลวง					
	2 บจก. ไทย ฟู้ดส์ อาหารสัตว์	7 บจก. เอสพีที ฟีดซัพพลาย					
	3 บจก. ส.ไทยเจริญพรพาณิชย์	8 บจก. เอ.เอ็น.พี อกริเทรล					
	4 บจก. เพตมาร์ท	9 บจก. โพรโต อินเตอร์					
	5 บจก. โพรเกรส (59) อิมพอร์ต เอ็กซ์พอร์ต	10 บจก. ชันพีด					
สถานการณ์รายสัปดาห์ (U.S. Grains Council)							
F.O.B. ภาคจีเอส	ราคาสัปดาห์นี้อยู่ที่ 11.40 บาท/กก. (348.30 เหรียญสหรัฐฯ/ตัน) ปรับตัวสูงขึ้นจากสัปดาห์ก่อน						
เนื่องจากมีปริมาณการใช้เอทานอลและความต้องการในการส่งออกที่เพิ่มขึ้น							
ปริมาณสต็อกคงเหลือ (ณ ธ.ค. 65)	16,358.90 ตัน						

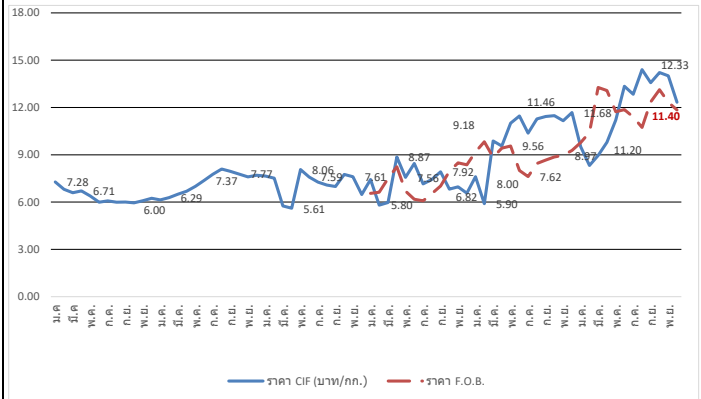

ปี	ม.ค.	ก.พ.	มี.ค.	เม.ย.	พ.ค.	มิ.ย.	ก.ค.	ส.ค.	ก.ย.	ต.ค.	พ.ย.	ธ.ค.	รวมเฉลี่ย
ราคา CIF (บาท/กก.) ที่มา : กรมศุลกากร													
ปี 2560	7.28	6.81	6.59	6.71	6.38	5.99	6.08	5.99	6.00	5.95	6.08	6.24	6.37
ปี 2561	6.14	6.29	6.50	6.69	6.99	7.37	7.77	8.10	7.95	7.77	7.60	7.70	7.26
ปี 2562	7.65	7.52	5.75	5.61	8.06	7.59	7.26	7.08	6.99	7.75	7.61	6.48	7.42
ปี 2563	7.43	5.80	5.98	8.87	7.56	8.45	7.15	7.44	7.92	6.82	6.96	6.56	7.76
ปี 2564	7.61	5.90	9.87	9.55	11.01	11.46	10.37	11.27	11.43	11.48	11.16	11.68	10.45
ปี 2565	9.51	8.32	8.95	9.79	11.20	13.35	12.84	14.40	13.57	14.22	14.01	12.33	12.54
ราคา F.O.B. (บาท/กก.) ที่มา U.S. Grains Council													
ปี 2563	6.55	6.62	7.50	8.24	6.70	6.18	6.08	6.53	7.02	7.95	8.49	8.36	7.19
ปี 2564	9.18	9.82	8.84	9.42	9.56	8.00	7.62	8.45	8.67	8.86	8.97	9.28	8.89
ปี 2565	9.77	10.42	13.27	13.08	11.73	11.87	11.40	10.74	12.35	13.13	12.33	11.84	11.83
ปี 2566	11.37	11.40											11.38

หมายเหตุ ราคา CIF เฉลี่ยรายปี = มูลค่านำเข้า/ปริมาณการนำเข้า

สับปะรด

ประจำสัปดาห์ที่ 1 เดือนกุมภาพันธ์ 2566 (วันที่ 30 ม.ค. - 3 ก.พ.66)

ผลผลิต	2563	2564	2565	2566	± %Δ
โลก (ล้านตัน)	28.05	28.50	n/a		
ไทย (ล้านตัน)	1.681	1.750	1.776	1.677	-5.57
ช่วงผลผลิตออกมาก	รุ่นที่ 1 พ.ค. - มิ.ย. และ รุ่นที่ 2 พ.ย.				
แหล่งผลิตสำคัญ	ประจวบคีรีขันธ์ ราชบุรี ระยอง ชลบุรี และเพชรบุรี				
พื้นที่เก็บเกี่ยว (ไร่)	449,777	459,394	455,574	433,271	-4.90
ผลผลิตเฉลี่ย (กก./ไร่)	3,737	3,811	3,899	3,871	-0.72
การใช้			(พยากรณ์)	(พยากรณ์)	
-บริโภคสด (ล้านตัน)	0.203	0.232	0.444	0.470	5.86
-แปรรูปกระป๋อง+น้ำ (ล้านตันสด)	1.478	1.518	1.332	1.207	-9.38
ส่งออก (กรมศุลกา)			(ม.ค.-ธ.ค.)		
- ปริมาณ (ล้านตัน)	0.361	0.457	0.513		12.25
- มูลค่า (ล้านบาท)	15,174	19,959	23,909		19.79
ประเทศคู่ค้า ปี 2565 (ม.ค.-ธ.ค.)					
สับปะรดกระป๋อง	สหรัฐอเมริกา 34% รัสเซีย 8% เยอรมนี 7% UAE 7%				
น้ำสับปะรดเข้มข้น	เนเธอร์แลนด์ 36% สหรัฐฯ 18% สเปน 8% อิหร่าน 7%				
สับปะรดกวน	สหรัฐฯ 33% รัสเซีย 9% จีน 8% UAE 6%				
สับปะรดสด	มาเลเซีย 73% จีน 24% เมียนมาร์ 1% สิงคโปร์ 1%				
อื่นๆ - อบแห้ง	UAE 18% อินเดีย 17% สหรัฐอเมริกา 15% จีน 13%				
- แช่แข็ง	จีน 70% ญี่ปุ่น 10% สหรัฐฯ 9% เกาหลีใต้ 5%				
ประเทศคู่แข่ง	ฟิลิปปินส์ อินโดนีเซีย คอสตาริกา บราซิล				
อัตราแปรสภาพ	สับปะรดกระป๋อง : สับปะรดสด = 1 : 3.3				
	น้ำสับปะรด : สับปะรดสด = 1 : 4				
	สับปะรดแห้ง/กวน : สับปะรดสด = 1 : 5				
	สับปะรดแช่แข็ง : สับปะรดสด = 1 : 2.5				

1. สถานการณ์โลก

คาดว่าปี 2561-2563 เนื้อที่เก็บเกี่ยว ผลผลิต ผลผลิตต่อไร่ มีแนวโน้มลดลง ร้อยละ 0.72, 0.65 และ 0.12 ต่อปี ประเทศผู้ผลิตสำคัญ ได้แก่ คอสตาริกา จีน ฟิลิปปินส์ บราซิล อินโดนีเซีย อินเดีย และไทย ซึ่งกินสัดส่วนการผลิตร้อยละ 60 ของผลผลิตโลก และสำหรับพฤติกรรมกรรมการบริโภคในตลาดโลกให้ความสำคัญด้านสุขภาพเพิ่มขึ้น โดยเฉพาะสหรัฐฯ และยุโรป โดยแนวโน้มการบริโภคสับปะรดผลสดและผลไม่สดแบบผสมเนื้อผลไม้เพิ่มขึ้น ส่งผลให้แนวโน้มความต้องการสับปะรดกระป๋องและน้ำสับปะรดเข้มข้นมีแนวโน้มลดลง

2. สถานการณ์การผลิตและตลาดของไทย

การผลิต ปี 2566 สศก. พยากรณ์เนื้อที่เก็บเกี่ยวทั่วประเทศลดลง เนื่องจากเกษตรกรลดพื้นที่ปลูกจากปัญหาต้นทุน (ปุ๋ย ยา) ที่ปรับตัวสูงขึ้น และบางพื้นที่มีการปรับเปลี่ยนไปปลูกพืชชนิดอื่นที่ราคาดีกว่า เช่น มันสำปะหลัง ทูเรียน มะพร้าว

การตลาด/การใช้ ผลผลิตส่วนใหญ่กว่าร้อยละ 72 ของผลผลิตทั้งหมด จะเข้าสู่โรงงานแปรรูปเพื่อแปรรูปเป็นผลิตภัณฑ์ต่างๆ สำหรับส่งออกไปตลาดต่างประเทศ ส่วนที่เหลือใช้เพื่อการบริโภคสดและแปรรูปขึ้นต้นอื่นๆ ภายในประเทศ

4. คณะกรรมการดูแลสินค้าสับปะรด

- คกก.นโยบายและพัฒนาสับปะรดแห่งชาติ โดยมีรองนายกรัฐมนตรีเป็นประธาน และ สศก. เป็นฝ่ายเลขานุการ

- คณะอนุกรรมการขับเคลื่อนการพัฒนาสับปะรด (ด้านผลิต แปรรูป ตลาด) โดยมีประธานและฝ่ายเลขาร่วมจาก 3 หน่วยงาน คือ กษ. อก. และ พณ.

3. มาตรการ

- มติ คกก.นโยบายและพัฒนาสับปะรดแห่งชาติ ครั้งที่ 1/2565 เมื่อวันที่ 26 พ.ค.65 เห็นชอบแนวทางการบริหารจัดการสับปะรด ปี 65 โดยใช้กลไก คพจ. และพาณิชย์จังหวัด (เซลล์แมนจังหวัด) บริหารจัดการ Demand Supply ภายในจังหวัด รวม 5 แนวทาง ได้แก่ 1) เชื่อมโยงตลาดล่วงหน้า 2) กระจายผลผลิต 3) ส่งเสริมการบริโภค 4) ส่งเสริมการแปรรูป และ 5) ส่งเสริมการผลิตสับปะรดเพื่อบริโภคสด

สถานการณ์ปัจจุบัน

สศก. พยากรณ์ (ธ.ค.65) ผลผลิตปี 2566 1.677 ล้านตัน เพิ่มขึ้นจากปี 2565 ร้อยละ 6 โดยผลผลิตจะออกสู่ตลาดมาก 2 ช่วง ได้แก่ พ.ค.-มิ.ย. (ร้อยละ 24) และ พ.ย. (ร้อยละ 10) ปัจจุบันยังคงมีผลผลิตออกสู่ตลาดอยู่ต่อเนื่อง แต่ในปริมาณไม่มาก โรงงานมีการแข่งขันกันรับซื้อสับปะรด ราคาที่เกษตรกรขายได้เป็นไปตามกลไกตลาด โดยสัปดาห์นี้ ราคาเคลื่อนไหวทรงตัวเท่ากับสัปดาห์ที่ผ่านมา แฉงและโรงงานรับซื้อลูกใหญ่และลูกเล็ก อยู่ที่ กก.ละ 6.90-7.60 บ. และ 2.50-3.50 บ. ตามลำดับ

สำหรับการส่งออก ปี 2565 (ม.ค.-ธ.ค.) ส่งออกได้รวม 0.513 ล้านตัน มูลค่า 23,909 ล้านบาท โดยปริมาณและมูลค่าเพิ่มขึ้นเมื่อเทียบกับปีที่ผ่านมา อยู่ที่ ร้อยละ 13 และ 20 ตามลำดับ ทั้งนี้ ภาพรวมการส่งออกไปยังตลาดสำคัญมีความคล่องตัวจากสถานการณ์ COVID-19 ในประเทศปลายทางคลี่คลายลงตามลำดับ

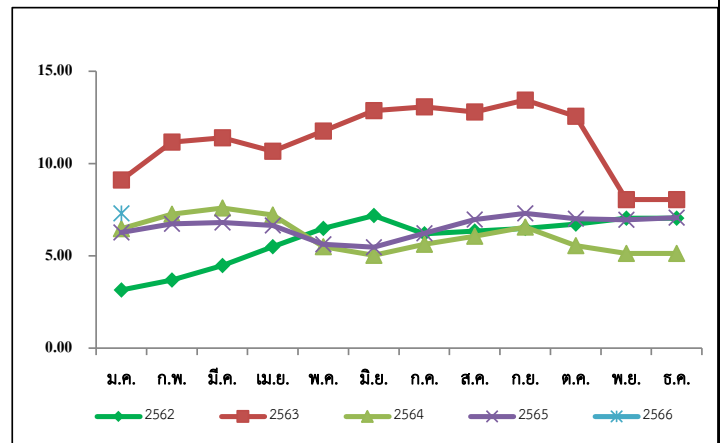

ราคาสับปะรดโรงงานที่เกษตรกรขายได้ (บาท/กก.)

ปี	ม.ค.	ก.พ.	มี.ค.	เม.ย.	พ.ค.	มิ.ย.	ก.ค.	ส.ค.	ก.ย.	ต.ค.	พ.ย.	ธ.ค.	เฉลี่ย
2562	3.15	3.69	4.48	5.49	6.48	7.18	6.19	6.34	6.48	6.72	7.04	7.76	5.91
2563	9.11	11.16	11.39	10.67	11.76	12.87	13.07	12.80	13.44	12.56	8.05	6.24	10.68
2564	6.47	7.26	7.59	7.21	5.49	5.03	5.63	6.06	6.56	5.56	5.13	5.61	6.16
2565	6.26	6.73	6.80	6.65	5.62	5.47	6.22	6.96	7.30	7.01	6.95	7.07	6.59
2566	7.10	7.50											

เงาะ

ประจำสัปดาห์ที่ 1 เดือนกุมภาพันธ์ 2566 (30 มกราคม - 3 กุมภาพันธ์ 2566)

	2563	2564	2565	2566	%																																																																																				
ผลผลิต (ตัน)	270,053	283,621	265,084	287,887	8.60	<p>1. สถานการณ์การผลิต ปี 2566</p> <p>แม้ว่าพื้นที่เพาะปลูกในภาคตะวันออกและภาคใต้จะลดลง เนื่องจากเกษตรกรปรับเปลี่ยนไปปลูกทุเรียน แต่สภาพอากาศในช่วงที่ผ่านมาเอื้ออำนวยต่อการออกดอกติดผล รวมทั้งต้นเงาะได้พักต้นเพื่อสะสมอาหาร ส่งผลให้ผลผลิตมีปริมาณเพิ่มขึ้น</p> <p>2. แผนด้านการตลาด</p> <p>มาตรการด้านการตลาดในประเทศและต่างประเทศ 18 มาตรการบริหารจัดการผลไม้ ปี 2565 ดังนี้</p> <p>(1) เร่งรัดตรวจและรับรอง GAP เป้าหมายไม่น้อยกว่า 120,000 แปลง (2) ช่วยเกษตรกร ผู้ประกอบการส่งออก กระจายผลผลิตผลไม้ออกนอกแหล่งผลิต กก.ละ 3 บาท (80,000 ตัน) (3) เสริมสภาพคล่องผู้ส่งออก : สนับสนุนดอกเบี้ย 3% ระยะเวลา 6 เดือน (4) สนับสนุนให้ทำเกษตรพันธสัญญาการทำสัญญาซื้อขายล่วงหน้า/สัญญาข้อตกลง (30,000 ตัน) (5) ส่งเสริมการบริโภคผลไม้ในประเทศ : โหลดผลไม้ขึ้นเครื่องบินในประเทศฟรี 25 กก. (6) สนับสนุนกล่อง พร้อมค่าจัดส่งผลไม้จากเกษตรกร กลุ่มเกษตรกร สหกรณ์ไปยังผู้บริโภคโดยตรง (300,000 กล่อง) (7) สนับสนุนรถ เรอ mobile ไปรับซื้อผลไม้ และนำออกจำหน่ายผู้บริโภคโดยตรง (15,000 ตัน) (8) ประสานงานกับห้างท้องถิ่นและปั๊มน้ำมันต่างๆ เปิดพื้นที่ระบายผลไม้ให้กับเกษตรกร (5,000 ตัน) (9) เซลล์โปรโมชัน ส่งเสริมการขายผลไม้ในต่างประเทศ (จัดงาน Thai Fruits Golden Months) 12 เมืองในจีน (10) เจรจายับคู่ซื้อขายผลไม้ทางธุรกิจในระบบออนไลน์ (OBM) เน้นตลาดใหม่ (11) ส่งเสริมการส่งออกผลไม้ในรูปแบบ Hybrid line : การจัดงานส่งเสริมการบริโภค (THAIFEX - ANUGA Asia) (12) ประชาสัมพันธ์ผลไม้ไทยในประเทศต่างๆ ทั่วโลก 5 ภาษา (อังกฤษ ไทย จีน ญี่ปุ่น เกาหลี) (13) อบรมให้ความรู้เกษตรกร : เรื่องการค้าออนไลน์ และหลักสูตรการส่งออกเบื้องต้น (1,000 ราย) (14) ผ่อนปรนกฎระเบียบการเคลื่อนย้ายแรงงานระหว่างภาค (15) กอ.รมน.สนับสนุนกำลังพลช่วยเก็บเกี่ยวและขนย้ายผลไม้ (16) เซลล์แมนจังหวัดและเซลล์แมนประเทศช่วยระบายผลไม้ของเกษตรกรทั้งในและต่างประเทศ (17) บังคับใช้กฎหมายโดยเคร่งครัด : พ.ร.บ.ว่าด้วยราคาสินค้าและบริการ พ.ร.บ.มาตราซึ่งดวงวัด และพ.ร.บ.การแข่งขันทางการค้า (18) เร่งรัดเปิดด่านชายแดนทั้ง 9 ด่านใน 4 จังหวัดชายแดนภาคใต้ (สงขลา สตูล ยะลา นราธิวาส)</p> <p>3. คณะกรรมการดูแลสินค้าผลไม้</p> <p>สินค้าผลไม้มีคณะกรรมการพัฒนาและบริหารจัดการผลไม้ดูแลรับผิดชอบ โดยมีรัฐมนตรีว่าการกระทรวงเกษตรและสหกรณ์เป็นประธาน และอธิบดีกรมส่งเสริมการเกษตรเป็นกรรมการและเลขาธิการ</p>																																																																																			
- ภาคตะวันออก	210,637	197,708	216,420	202,204	-6.57																																																																																				
- ภาคใต้	43,119	65,882	26,965	60,404	124.01																																																																																				
- ภาคอื่นๆ	16,297	20,031	21,699	25,279	16.50																																																																																				
แหล่งผลิตสำคัญ																																																																																									
- ภาคตะวันออก	เม.ย. - มิ.ย. ตรารัต จันทบุรี และระยอง																																																																																								
- ภาคใต้	ก.ค. - ก.ย. สุราษฎร์ธานี นครศรีธรรมราช และนราธิวาส																																																																																								
พื้นที่ให้ผล (ไร่)	211,377	208,388	206,558	208,267	0.83																																																																																				
ผลผลิต/ไร่ (กก.)	1,278	1,361	1,283	1,382	7.72																																																																																				
การส่งออก																																																																																									
- ผลสด ปริมาณ (ตันสด)	11,796	11,828	21,599	N/A																																																																																					
มูลค่า (ล้านบาท)	172	240	435	N/A																																																																																					
- แปรรูป ปริมาณ (ตันสด)	2,825	2,784	3,454	N/A																																																																																					
มูลค่า (ล้านบาท)	155	162	233	N/A																																																																																					
ประเทศคู่ค้า																																																																																									
- เงาะสด	เวียดนาม 48% มาเลเซีย 38% เมียนมา 7%																																																																																								
- เงาะกระป๋อง	เมียนมา 21% มาเลเซีย 16% อเมริกา 12%																																																																																								
- เงาะกระป๋องสอด้บประรด	อเมริกา 54% แคนาดา 14% สิงคโปร์ 7%																																																																																								
สัดส่วนผลไม้																																																																																									
- บริโภคสดภายในประเทศ	90%																																																																																								
- ส่งออก	10%																																																																																								
สถานการณ์ปัจจุบัน	สำนักงานเศรษฐกิจการเกษตร (สศก.) คาดการณ์ผลผลิตเงาะภาคตะวันออก จะเริ่มทยอยออกสู่ตลาดโดยประมาณช่วงปลายเดือนมีนาคม																																																																																								
<p>ราคาเงาะที่เกษตรกรขายได้ ปี 2563 - 2565</p> <table border="1" style="display: none;"> <caption>ราคาเงาะที่เกษตรกรขายได้ (บาท/กก.)</caption> <thead> <tr> <th>ปี</th> <th>ม.ค.</th> <th>ก.พ.</th> <th>มี.ค.</th> <th>เม.ย.</th> <th>พ.ค.</th> <th>มิ.ย.</th> <th>ก.ค.</th> <th>ส.ค.</th> <th>ก.ย.</th> <th>ต.ค.</th> <th>พ.ย.</th> <th>ธ.ค.</th> <th>เฉลี่ย</th> </tr> </thead> <tbody> <tr> <td>2561</td> <td>-</td> <td>-</td> <td>-</td> <td>37.64</td> <td>35.21</td> <td>17.41</td> <td>28.92</td> <td>14.93</td> <td>14.56</td> <td>27.50</td> <td>28.25</td> <td>-</td> <td>23.14</td> </tr> <tr> <td>2562</td> <td>-</td> <td>-</td> <td>-</td> <td>25.67</td> <td>24.59</td> <td>28.24</td> <td>29.03</td> <td>18.55</td> <td>16.02</td> <td>13.28</td> <td>-</td> <td>-</td> <td>25.82</td> </tr> <tr> <td>2563</td> <td>-</td> <td>-</td> <td>-</td> <td>29.06</td> <td>14.88</td> <td>22.25</td> <td>29.48</td> <td>28.47</td> <td>21.35</td> <td>16.58</td> <td>-</td> <td>-</td> <td>23.48</td> </tr> <tr> <td>2564</td> <td>-</td> <td>-</td> <td>-</td> <td>-</td> <td>28.19</td> <td>19.53</td> <td>19.16</td> <td>8.93</td> <td>16.36</td> <td>-</td> <td>-</td> <td>-</td> <td>19.46</td> </tr> <tr> <td>2565</td> <td>-</td> <td>-</td> <td>-</td> <td>-</td> <td>25.55</td> <td>18.43</td> <td>20.02</td> <td>35.66</td> <td>-</td> <td>-</td> <td>-</td> <td>-</td> <td>23.79</td> </tr> </tbody> </table>						ปี	ม.ค.	ก.พ.	มี.ค.	เม.ย.	พ.ค.	มิ.ย.	ก.ค.	ส.ค.	ก.ย.	ต.ค.	พ.ย.	ธ.ค.	เฉลี่ย	2561	-	-	-	37.64	35.21	17.41	28.92	14.93	14.56	27.50	28.25	-	23.14	2562	-	-	-	25.67	24.59	28.24	29.03	18.55	16.02	13.28	-	-	25.82	2563	-	-	-	29.06	14.88	22.25	29.48	28.47	21.35	16.58	-	-	23.48	2564	-	-	-	-	28.19	19.53	19.16	8.93	16.36	-	-	-	19.46	2565	-	-	-	-	25.55	18.43	20.02	35.66	-	-	-	-	23.79
ปี	ม.ค.	ก.พ.	มี.ค.	เม.ย.	พ.ค.	มิ.ย.	ก.ค.	ส.ค.	ก.ย.	ต.ค.	พ.ย.	ธ.ค.	เฉลี่ย																																																																												
2561	-	-	-	37.64	35.21	17.41	28.92	14.93	14.56	27.50	28.25	-	23.14																																																																												
2562	-	-	-	25.67	24.59	28.24	29.03	18.55	16.02	13.28	-	-	25.82																																																																												
2563	-	-	-	29.06	14.88	22.25	29.48	28.47	21.35	16.58	-	-	23.48																																																																												
2564	-	-	-	-	28.19	19.53	19.16	8.93	16.36	-	-	-	19.46																																																																												
2565	-	-	-	-	25.55	18.43	20.02	35.66	-	-	-	-	23.79																																																																												
ราคาเงาะที่เกษตรกรขายได้ (บาท/กก.)																																																																																									
ปี	ม.ค.	ก.พ.	มี.ค.	เม.ย.	พ.ค.	มิ.ย.	ก.ค.	ส.ค.	ก.ย.	ต.ค.	พ.ย.	ธ.ค.	เฉลี่ย																																																																												
2561	-	-	-	37.64	35.21	17.41	28.92	14.93	14.56	27.50	28.25	-	23.14																																																																												
2562	-	-	-	25.67	24.59	28.24	29.03	18.55	16.02	13.28	-	-	25.82																																																																												
2563	-	-	-	29.06	14.88	22.25	29.48	28.47	21.35	16.58	-	-	23.48																																																																												
2564	-	-	-	-	28.19	19.53	19.16	8.93	16.36	-	-	-	19.46																																																																												
2565	-	-	-	-	25.55	18.43	20.02	35.66	-	-	-	-	23.79																																																																												

มังคุด

ประจำสัปดาห์ที่ 1 เดือนกุมภาพันธ์ 2566 (วันที่ 30 มกราคม - 3 กุมภาพันธ์ 2566)

	2563	2564	2565	2566 ^f	% Δ
ผลผลิต (ตัน)	336,873	270,773	252,006	326,675	29.63
- ตะวันออก	213,226	107,450	222,810	188,713	-15.30
- ใต้	122,616	162,477	27,929	136,597	389.08
- อื่นๆ	1,019	846	1,267	1,365	7.76
ช่วงผลผลิตออกมา/แหล่งผลิตสำคัญ					
- ตะวันออก	พ.ค. - มิ.ย. (จังหวัดบุรีรัมย์ และระยอง)				
- ใต้	มิ.ย. - ส.ค. (นครศรีธรรมราช ชุมพร และระนอง)				
พื้นที่ให้ผล (ไร่)	430,096	424,777	418,406	415,223	-0.76
ผลผลิตเฉลี่ย(กก./ไร่)	783	637	602	787	30.73
มูลค่าผลผลิต (ล้านบาท)	13.35	13.21	14.04	N/A	
การบริโภค (ตัน)					
- บริโภคสด	47,425	13,552	42,636	N/A	
- แปรรูป	479	1,505	4,735	N/A	
การส่งออก (สด+แช่แข็ง)					
- ปริมาณ (ตัน)	291,378	255,716	204,637	N/A	
- มูลค่า (ล้านบาท)	14,997	17,051	13,475	N/A	
ประเทศคู่ค้า (ตามปริมาณการส่งออก)					
- มังคุดสด	จีน 93% เวียดนาม 3%ฮ่องกง 3% อื่นๆ 1%				
- มังคุดแช่แข็ง	เกาหลีใต้ 81% สหรัฐอเมริกา 10% ไต้หวัน 5% อื่นๆ 4%				

1. สถานการณ์การผลิตและการตลาด

1.1 ผลผลิต ปี 2566 สศก. คาดว่าผลผลิตมีแนวโน้มเพิ่มขึ้นจากปี 2565 เนื่องจากสภาพอากาศเอื้ออำนวยเป็นปกติ มีปริมาณน้ำเพียงพอในช่วงก่อนออกดอก และไม่มีฝนตกในช่วงออกดอก รวมทั้งอุณหภูมิเหมาะสม ทำให้ดอกออกและติดผลดี ประกอบกับต้นมังคุดได้พักสะสมอาหารจากการที่ติดผลน้อยเมื่อปีก่อน ส่งผลให้ผลผลิตมังคุดในปี 2566 คาดว่าจะเพิ่มขึ้นจากปีก่อน

1.2 การตลาด จากสถานการณ์การแพร่ระบาดของ COVID-19 ส่งผลให้ตลาดส่งออกหลัก (จีน) บังคับใช้มาตรการควบคุมโรคโควิด (Zero COVID) กับสินค้านำเข้าจากต่างประเทศ โดยเฉพาะสินค้าเกษตรและอาหาร ให้มีการปนเปื้อนเป็น 0 ส่งผลให้การส่งออกผลไม้ทางบกติดขัดและชะลอตัว

2. แนวทางการตลาดของกระทรวงพาณิชย์

มาตรการด้านการตลาดในประเทศและต่างประเทศ 18 มาตรการบริหารจัดการผลไม้ ปี 2565 ดังนี้

- เร่งรัดตรวจและรับรอง GAP เป้าหมายไม่น้อยกว่า 120,000 แปลง (2) ส่งเกษตรกร ผู้ประกอบการ ส่งเสริมการส่งออกผลไม้ 3 บาท (80,000 ตัน) (3) เสริมสภาพคล่องผู้ส่งออก : สนับสนุนดอกเบี้ย 3% และช่วยผู้ส่งออก กก.ละ 3 บาท (60,000 ตัน) (4) สนับสนุนให้ทำเกษตรพันธสัญญา การทำสัญญาซื้อขายล่วงหน้า/สัญญาข้อตกลง (30,000 ตัน) (5) ส่งเสริมการบริโภคผลไม้ในประเทศ : โหลดผลไม้ขึ้นเครื่องบินในประเทศ ฟรี 25 กก. (6) สนับสนุนกล่อง พร้อมค่าจัดส่งผลไม้จากเกษตรกร กลุ่มเกษตรกร สหกรณ์ไปยังผู้บริโภคโดยตรง (300,000 กล่อง) (7) สนับสนุนรถรถ mobile ไปรับซื้อผลไม้ และนำออกจำหน่ายสู่ผู้บริโภคโดยตรง (15,000 ตัน) (8) ประสานงานกับห้างท้องถิ่นและปั้มน้ำมันต่างๆ เปิดพื้นที่ระบายผลไม้ให้กับเกษตรกร (5,000 ตัน) (9) เซลล์โปรโมชันส่งเสริมการขายผลไม้ในต่างประเทศ (จัดงาน Thai Fruits Golden Months) 12 เมืองในจีน (10) เจรจาจับคู่ซื้อขายผลไม้ทางธุรกิจในระบบออนไลน์ (OBM) เน้นตลาดใหม่ (11) ส่งเสริมการส่งออกผลไม้ในรูปแบบ Hybrid line : การจัดงานส่งเสริมการบริโภคผลไม้ระดับนานาชาติ (THAIFEX - ANUGA Asia) (12) ประชาสัมพันธ์ผลไม้ไทยไปในประเทศต่างๆ ทั่วโลก 5 ภาษา จัดทำคลิปวิดีโอและ Infographic 5 ภาษา (อังกฤษ ไทย จีน ญี่ปุ่น เกาหลี) (13) อบรมให้ความรู้เกษตรกร : เรื่องการค้าออนไลน์ และหลักสูตรการส่งออกเบื้องต้น (1,000 ราย) (14) ผ่อนปรนกฎระเบียบการเคลื่อนย้ายแรงงานระหว่างภาค (15) กอ.รมน.สนับสนุนกำลังพลช่วยเหลือภัยและขนย้ายผลไม้ (16) เซลล์แมนจังหวัดและเซลล์แมนประเทศช่วยระบายผลไม้ของเกษตรกรทั้งในและต่างประเทศ (17) บังคับใช้กฎหมายโดยเคร่งครัด : พ.ร.บ.ว่าด้วยราคาสินค้าและบริการ พ.ร.บ.มาตรการชั่งตวงวัด และพ.ร.บ.การแข่งขันทางการค้า (18) เร่งรัดเปิดด่านชายแดนทั้ง 9 ด่านใน 4 จังหวัดชายแดนภาคใต้ (สงขลา สตูล ยะลา นราธิวาส)

3. คณะกรรมการดูแลสินค้าผลไม้

สินค้าผลไม้มีคณะกรรมการพัฒนาและบริหารจัดการผลไม้ดูแลรับผิดชอบ โดยมีรัฐมนตรีว่าการกระทรวงเกษตรและสหกรณ์เป็นประธาน และอธิบดีกรมส่งเสริมการเกษตรเป็นกรรมการและเลขานุการ

สถานการณ์ปัจจุบัน	
-	สิ้นสุดฤดูกาลมังคุดภาคตะวันออก
-	สิ้นสุดฤดูกาลมังคุดภาคใต้

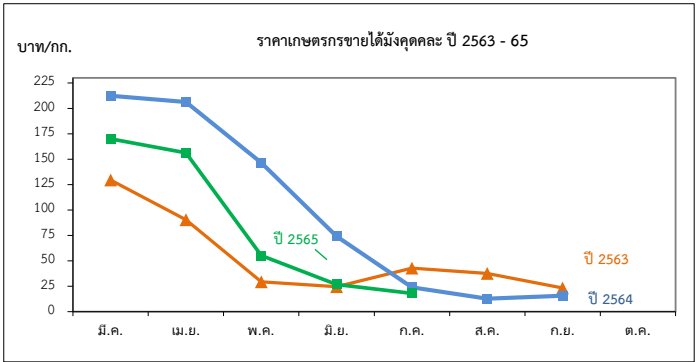

ราคาที่เกษตรกรขายได้มังคุดละ

หน่วย: บาท/กก.

ปี	ม.ค.	ก.พ.	มี.ค.	เม.ย.	พ.ค.	มิ.ย.	ก.ค.	ส.ค.	ก.ย.	ต.ค.	พ.ย.	ธ.ค.	เฉลี่ย
2560	-	-	-	171.35	77.92	45.54	14.23	22.06	33.93	-	-	-	40.10
2561	-	-	143.09	114.70	85.88	50.55	30.41	18.35	12.35	-	-	-	43.57
2562	-	-	55.67	47.28	54.74	50.69	23.21	11.50	15.15	15.97	-	-	29.02
2563	-	-	129.50	90.31	29.29	24.49	42.92	37.65	23.29	-	-	-	39.63
2564	-	-	212.40	206.33	146.50	74.22	23.99	12.78	15.60	-	-	-	48.77
2565	-	-	170.00	156.37	55.29	26.78	18.00	-	-	-	-	-	55.70
2566	-	-	-	-	-	-	-	-	-	-	-	-	-

ทุเรียน

ประจำสัปดาห์ที่ 1 เดือนกุมภาพันธ์ 2566 (30 ม.ค. - 3 ก.พ. 66)

	2563	2564	2565	2566*	± %Δ
ผลผลิต (ตัน)	1,111,928	1,218,195	1,246,098	1,483,837	19.08
- ภาคตะวันออก (3จังหวัด)	550,035	402,357	496,760	756,465	52.28
- ภาคใต้	522,101	576,594	442,395	637,072	44.01
- ภาคอื่นๆ	39,792	239,244	306,943	90,300	-70.58
ช่วงผลผลิตออกมาก/แหล่งผลิตสำคัญ		0.756	0.637	0.09	1.483
- ภาคตะวันออก	เม.ย. - มิ.ย	จันทบุรี	ระยอง	ตราด	
- ภาคใต้	ก.ค. - ส.ค.	ชุมพร	ยะลา	นครศรีธรรมราช	สุราษฎร์ธานี
พื้นที่ให้ผล (กก.)	797,732	867,601	941,204	1,015,342	7.88
ผลผลิต/ไร่	1,399	1,404	1,330	1,461	9.85
มูลค่าผลผลิต (ล้านบาท)	114	139	129	153	-
การบริโภคในประเทศ (ตัน)					
- บริโภคสด	444,132	278,987	821,591		
- แปรรูป	22,239	24,259	88,328		
การส่งออก (สด+แช่แข็ง+แปรรูป)					
- ปริมาณ (ตัน)	649,643	925,397	909,920		
- มูลค่า (ล้านบาท)	72,070	119,058	124,905		
ประเทศคู่ค้า					
ทุเรียนสด	จีน 95%	ฮ่องกง 3%	มาเลเซีย 1%	อื่นๆ 1%	
ทุเรียนแปรรูป	จีน 96%	สหรัฐฯ 1%	อื่นๆ 3%		
แช่แข็ง	จีน (97%)	สหรัฐฯ (1%)	ออสเตรเลีย (1%)	อื่นๆ (1%)	
กวน	สหรัฐฯ (51%)	ออสเตรเลีย (27%)	ซีลี (12%)	อื่นๆ (10%)	
อบแห้ง	จีน (71%)	อิหร่าน (10%)	ลาว (6%)	อื่นๆ (13%)	

1. สถานการณ์การผลิตและการตลาด

1.1 ผลผลิต ปี 2565 สดก. คาดว่าผลผลิตมีแนวโน้มเพิ่มขึ้นจากปี 2564 เนื่องจากต้นทุเรียนที่ปลูกในปี 2560 เริ่มให้ผลในปีนี้ และการปรับเปลี่ยนพืชอื่นจาก ข้าวโพดเลี้ยงสัตว์ มันสำปะหลัง ยางพารา ไม้ผลอื่นๆ เพราะราคาทุเรียนในปีก่อนมีราคาเพิ่มขึ้น เป็นปัจจัยให้เกษตรกรเพิ่มพื้นที่การเพาะปลูก แต่จากการประเมินของ สดก. เมื่อเดือนกรกฎาคม 65 สถานการณ์ผลผลิตทุเรียนภาคใต้จาก 465,959 เหลือ 439,350 ลดลง 26,609 (-6.05)

1.2 การตลาด จากสถานการณ์การแพร่ระบาดของ COVID-19 ส่งผลให้ตลาดส่งออกหลัก (จีน) บังคับใช้มาตรการควบคุมโรคโควิด (Zero COVID) กับสินค้านำเข้าจากต่างประเทศ โดยเฉพาะสินค้าเกษตรและอาหาร ทำให้การขนส่งจากไทยไปจีนเป็น 0 ส่งผลให้ทำให้การส่งออกผลไม้ทางบกผ่านด่านจีนเพิ่มความเข้มงวด จะส่งผลให้การจราจรติดขัดและชะลอตัว

2. แผนด้านการตลาดของกระทรวงพาณิชย์

มาตรการด้านการตลาดในประเทศและต่างประเทศ 18 มาตรการบริหารจัดการผลไม้ ปี 2565 ดังนี้
(1) เร่งรัดตรวจและรับรอง GAP เป้าหมายไม่น้อยกว่า 120,000 แปลง (2) ช่วยเกษตรกร ผู้ประกอบการ ส่ง กระจายผลผลิตผลไม้ก่อนนอกแหล่งผลิต กก.ละ 3 บาท (80,000 ตัน) (3) เสริมสภาพคล่องผู้ส่งออก : ปลายน้ำ 1) ผลักดันส่งออก กก.ละ 4 บาท, 2) ส่งเสริมการขาย Offline Online : Magnet ห้างฯ ภัตตาคาร (4) การทำสัญญาซื้อขายล่วงหน้า/สัญญาข้อตกลง (30,000 ตัน) (5) ส่งเสริมการบริโภคผลไม้ในประเทศ (6) สนับสนุนกล่อง พร้อมคำจัดส่งผลไม้จากเกษตรกร กลุ่มเกษตรกร สหกรณ์ไปยังผู้บริโภคโดยตรง (300,000 กล่อง) (7) สนับสนุนรถ เรด โมบิล ไปรับซื้อผลไม้ และนำออกจำหน่ายผู้บริโภคโดยตรง (15,000 ตัน) (8) ประสานงานกับห้างท้องถิ่นและปั้มน้ำมันต่างๆ เปิดพื้นที่ระบายผลไม้ให้กับเกษตรกร (5,000 ตัน) (9) เซลล์โปรโมชันส่งเสริมการขายผลไม้ในต่างประเทศ (จัดงาน Thai Fruits Golden Months) 12 เมืองในจีน (10) เจรจาจับคู่ซื้อขายผลไม้ทางธุรกิจในระบบออนไลน์ (OBM) เน้นตลาดใหม่ (11) ส่งเสริมการส่งออกผลไม้ในรูปแบบ Hybrid line : การจัดงานส่งเสริมการบริโภคผลไม้ระดับนานาชาติ (THAIFEX - ANUGA Asia) (12) ประชาสัมพันธ์ผลไม้ไทยไปในประเทศต่างๆ ทั่วโลก 5 ภาษา จัดทำคลิปลิงวิดีโอและ Infographic 5 ภาษา (อังกฤษ ไทย จีน ญี่ปุ่น เกาหลี) (13) อบรมให้ความรู้เกษตรกร : เรื่องการค้าออนไลน์ และหลักสูตรการส่งออกเบื้องต้น (1,000 ราย) (14) ผ่อนปรนกฎระเบียบการเคลื่อนย้ายแรงงานระหว่างภาค (15) กอ.รมน.สนับสนุนกำลังพลช่วยเก็บเกี่ยวและขนย้ายผลไม้ (16) เซลล์แมนจังหวัดและเซลล์แมนประเทศช่วยระบายผลไม้ของเกษตรกรทั้งในและต่างประเทศ (17) บังคับใช้กฎหมายโดยเคร่งครัด : พ.ร.บ.ว่าด้วยราคาสินค้าและบริการ พ.ร.บ.มาตรา ชั่งตวงวัด และพ.ร.บ.การแข่งขันทางการค้า (18) เร่งรัดเปิดด่านชายแดนทั้ง 9 ด่านใน 4 จังหวัดชายแดนภาคใต้ (สงขลา สตูล ยะลา นราธิวาส)

3. คณะกรรมการดูแลสินค้าผลไม้

สินค้าผลไม้มีคณะกรรมการพัฒนาและบริหารจัดการผลไม้ดูแลรับผิดชอบ โดยมีรัฐมนตรีว่าการกระทรวงเกษตรและสหกรณ์เป็นประธาน และอธิบดีกรมส่งเสริมการเกษตรเป็นกรรมการและเลขาธิการ

สถานการณ์ปัจจุบัน

- ในประเทศ : ทุเรียนตามฤดูกาลปี 2565 ออกสู่ตลาดหมดแล้ว แต่ในบางพื้นที่มีทุเรียนนอกฤดู (ทุเรียนหวาย) ออกสู่ตลาดประปราย

ราคาเกษตรกรขายได้ทุเรียนหมอนทองคณะ ปี 2563 - 2565

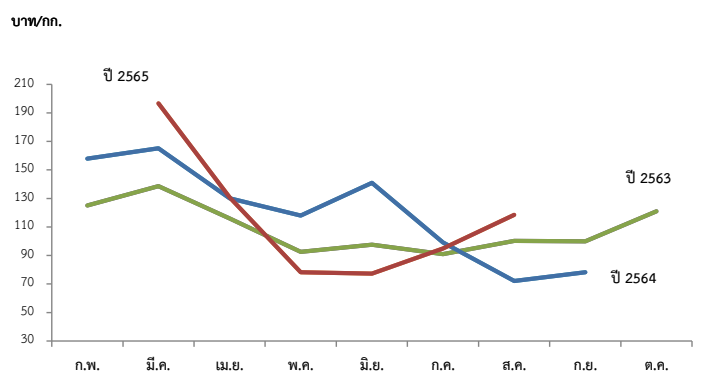

ปี	ก.พ.	มี.ค.	เม.ย.	พ.ค.	มิ.ย.	ก.ค.	ส.ค.	ก.ย.	เฉลี่ย	ก.พ.	มี.ค.	เม.ย.	พ.ค.	มิ.ย.	ก.ค.	ส.ค.	ก.ย.	ต.ค.	เฉลี่ย
พันธุ์ชะนี (บาท/กก.)										พันธุ์หมอนทอง (บาท/กก.)									
2561	-	-	38.06	48.50	50.16	43.81	20.39	-	42.51	-	120.00	73.46	88.36	78.43	76.42	62.52	78.63	-	78.16
2562	-	99.39	61.63	69.58	78.75	43.26	50.00	-	63.37	137.50	121.13	89.77	113.63	121.85	95.46	73.38	85.44	85.61	99.86
2563	-	110.78	98.51	65.94	58.90	51.04	50.00	-	68.28	125.00	138.64	115.92	92.52	97.63	90.95	100.30	100.00	120.98	102.15
2564	120.00	114.00	95.67	80.37	82.32	49.00	28.62	-	81.43	158.00	165.18	130.09	117.95	140.98	99.10	72.10	78.20	-	113.98
2565	-	-	99.12	47.77	36.30	41.73	68.33	-	59.83	-	196.67	130.76	78.29	77.28	94.86	118.48	-	-	103.35

ที่มา : *สำนักงานเศรษฐกิจการเกษตร ** ภาคกลาง+ภาคตะวันออก

กรมการค้าภายใน กระทรวงพาณิชย์ ธันวาคม ๒๕๖๕

ล่องกอง

ประจำสัปดาห์ที่ 1 เดือนกุมภาพันธ์ 2566 (วันที่ 30 มกราคม - 3 กุมภาพันธ์ 2566)

	2563	2564	2565	2566	% Δ
ผลผลิต (ตัน)	74,358	76,313	42,268	78,139	84.87
- ภาคตะวันออก	22,993	20,656	19,431	17,756	-8.62
- ภาคเหนือ	16,969	19,476	20,774	22,288	7.29
- ภาคใต้	34,396	36,181	2,063	38,095	1,746.58
ช่วงผลผลิตออกมา/แหล่งผลิตสำคัญ					
- ภาคตะวันออก	ก.ค. (33.28%) จันทบุรี ตราด ระยอง				
- ภาคเหนือ	ก.ย. - ต.ค. (70%) อุดรดิตถ์ สุโขทัย				
- ภาคใต้	ก.ย. (42.46%) ยะลา นราธิวาส สุราษฎร์ธานี				
พื้นที่ให้ผล (ไร่)	222,950	207,205	193,350	185,189	-4.22
ผลผลิต/ไร่ (กก)	334	368	219	422	92.69
จำนวนครัวเรือน	146,125	138,359	136,524	-	
การบริโภค (ตัน)					
- บริโภคสด	72,646	74,861	38,280	N/A	
การส่งออก					
- ปริมาณ (ตัน)	1,712	1,452	3,987.11	-	
- มูลค่า (ล้านบาท)	42.86	36.46	86.07	-	
ประเทศคู่ค้า	เวียดนาม 82% มาเลเซีย 7%				

1. สถานการณ์การผลิตและการตลาด

1.1 การผลิต สศก. คาดการณ์ผลผลิตเพิ่มขึ้นจากปีที่ผ่านมา เนื้อที่ให้ผลโดยรวมลดลง เนื่องจากเกษตรกรปรับเปลี่ยนไปปลูกทุเรียน สำหรับผลผลิตต่อเนื่องที่ให้ผลเพิ่มขึ้น เนื่องจากแหล่งผลิตสำคัญทางภาคใต้คาดว่าอากาศเอื้ออำนวยกว่าปี 2565 มีฝนตกต่อเนื่องไม่มีช่วงแล้งเพียงพอที่จะทำให้ล่องกองออกดอก ติดผลเพิ่มขึ้น

1.2 การตลาด ล่องกองมีอายุการเก็บรักษาสั้น เน้นขายง่ายและส่วนใหญ่บริโภคสดภายในประเทศ จึงต้องมีการกระจายให้ถึงผู้บริโภคโดยเร็ว

2. แนวทางบริหารจัดการผลไม้ ปี 2566 ดังนี้

- 1) ขอความร่วมมือ ผอ.ว. ผ่อนผันและอำนวยความสะดวกการเคลื่อนย้ายแรงงานและทหาร (กองทัพ/กอ.รมน.) ช่วยขนส่งล่องกองในพื้นที่ จขต.
- 2) ได้กำหนดมาตรการบริหารจัดการผลไม้เชิงรุก ปี 2565 ครอบคลุมตลอดห่วงโซ่ ตั้งแต่ต้นน้ำ กลางน้ำ และปลายน้ำ รวม 24 มาตรการ เพื่อให้การบริหารจัดการมีประสิทธิภาพมากยิ่งขึ้น โดยมีมาตรการสำคัญ ดังนี้
 - 2.1) ตลาดในประเทศ : ส่งเสริมการทำสัญญาซื้อขายผลไม้คุณภาพล่วงหน้า (อเมกอยโมเดล) ช่วยเชื่อมโยงและกระจายผลไม้ออกนอกแหล่งผลิต (สนับสนุน กก.ละ 3 บ.) รวมทั้งจัดหาพื้นที่ขายให้เกษตรกร ผ่านห้าง/ห้างท้องถิ่น ตลาด รถผลไม้ แพลตฟอร์มออนไลน์ การขนส่ง ผ่านไปรษณีย์และแพลตฟอร์มขนส่ง และหิ้วผลไม้ขึ้นเครื่องบินในประเทศฟรี 25 กก. จัดกิจกรรมรณรงค์ประชาสัมพันธ์ระดับฐานการบริโภคภายในประเทศ
 - 2.2) เสริมสภาพคล่อง : สนับสนุนการขาดเชยดอกเบี้ยยเงินกู้ ร้อยละ 3 ระยะเวลา 6 เดือน
 - 2.3) ต่างประเทศ : สศ. จัดกิจกรรมส่งเสริมการจำหน่าย รณรงค์ประชาสัมพันธ์การบริโภคผลไม้ในรูปแบบออนไลน์ ออฟไลน์ และไฮบริด
 - 2.4) มาตรการเพิ่มเติม : 1) ทีมเซลล์แมนจังหวัดและประเทศช่วยระบายผลไม้ของเกษตรกรทั้งในและต่างประเทศ และ 2) เร่งรัดการเปิดด่านชายแดน ทั้ง 9 ด่านใน 4 จขต (สงขลา สตูล ยะลา นราธิวาส)

3. คณะกรรมการดูแลสินค้าผลไม้

สินค้าผลไม้มีคณะกรรมการพัฒนาและบริหารจัดการผลไม้ดูแลรับผิดชอบ โดยมี รมว.กษ. เป็นประธาน และอธิบดีกรมส่งเสริมการเกษตรเป็นกรรมการและเลขาธิการ

สถานการณ์ปัจจุบัน

- ผลผลิตล่องกองฤดูการผลิต 2566 จะเริ่มออกสู่ตลาดในเดือนเมษายน 2566 โดยเริ่มจากภาคตะวันออก ภาคเหนือ และภาคใต้ ตามลำดับ

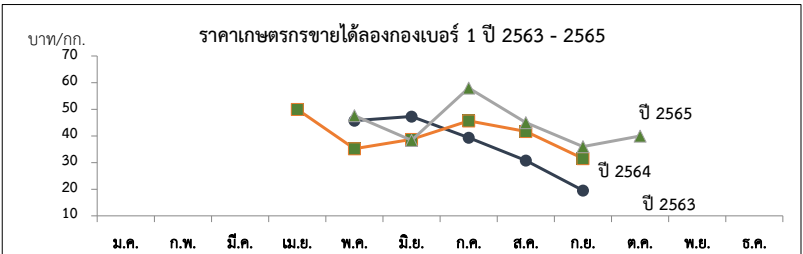

ราคาที่เกษตรกรขายได้ (ล่องกองเบอร์ 1)

หน่วย : บาท/กก.

ปี	ม.ค.	ก.พ.	มี.ค.	เม.ย.	พ.ค.	มิ.ย.	ก.ค.	ส.ค.	ก.ย.	ต.ค.	พ.ย.	ธ.ค.	เฉลี่ย
2559	-	-	-	62	53.59	42.93	54.47	43.52	32.16	16.86	28.00	-	42.91
2560	-	-	-	-	51.98	40.81	38.55	34.20	40.00	-	-	-	39.75
2561	-	-	-	70	54	33.32	46.11	35.71	26.67	-	-	-	36.87
2562	-	-	-	-	45.73	47.3	39.33	30.80	19.56	-	-	-	35.34
2563	-	-	-	50	35.2	38.68	45.61	41.67	31.54	-	-	-	38.69
2564	-	-	-	-	50.34	43.63	31.76	23.41	20.83	-	-	-	32.09
2565	-	-	-	-	47.59	38.39	58.00	45.00	35.50	40.00	50.00	-	52.89
2566	-	-	-	-	-	-	-	-	-	-	-	-	-

ที่มา : สำนักงานเศรษฐกิจการเกษตร/สพจ.จันทบุรี/สพจ.อุดรดิตถ์

กรมการค้าภายใน กระทรวงพาณิชย์

กุมภาพันธ์ 2566

ลำไย

ประจำสัปดาห์ที่ 1 เดือน กุมภาพันธ์ 2566 (วันที่ 30 มกราคม - 3 กุมภาพันธ์ 2566)

	2563	2564	2565	2566	%
ผลผลิต (ตัน)	1,182,488	1,567,087	1,555,360	1,567,260	0.77
- ภาคเหนือ	816,856	954,820	1,038,364	1,045,168	0.66
- ภาคตะวันออก	330,841	571,497	479,288	482,797	0.73
- ภาคอื่นๆ	34,791	40,770	37,708	39,295	4.21
ช่วงผลผลิตออกมาก/แหล่งผลิตสำคัญ การกระจายผลผลิต นอกฤดู : ในฤดู คือ 40 : 60					
- ภาคเหนือ	ม.ย. - ก.ย. เชียงใหม่ ลำพูน เชียงราย พะเยา น่าน ตาก ลำปาง และแพร่				
- ภาคตะวันออก	ม.ค. - พ.ค. และ ต.ค. - ธ.ค. จันทบุรี สระแก้ว				
พื้นที่ให้ผล (ไร่)	1,583,920	1,650,124	1,693,261	1,686,195	-0.42
ผลผลิต/ไร่ (กก.)	747	950	919	929	1.09
จำนวนครัวเรือน (ครัวเรือน)	253,209	235,725	236,561		
มูลค่าผลผลิต (ล้านบาท)	26,346	35,432	31,107		
บริโภคในประเทศ (ตัน)	118,246	156,709	253,077	262,207	3.61
ส่งออก (ตัน/ล้านบาท)	<u>ปี 2562</u>	<u>ปี 2563</u>	<u>ปี 2564</u>	<u>ปี 2565</u>	
- ปริมาณลำไยสด	583,297	464,824	633,131	470,547	
- มูลค่าลำไยสด	20,812	16,845	23,133	17,434	
- ปริมาณลำไยแช่แข็ง	28.75	77.3	158.97	126	
- มูลค่าลำไยแช่แข็ง	5.01	8.72	9.16	9.54	
- ปริมาณลำไยกระป๋อง	9,076	9,573	9,386	10,797	
- มูลค่าลำไยกระป๋อง	533	657	670	833	
- ปริมาณลำไยอบแห้ง	164,575	155,504	156,684	159,229	
- มูลค่าลำไยอบแห้ง	8,780	7,058	7,417	7,409	
ประเทศคู่ค้า					
ลำไยสด	จีน 73% อินโดนีเซีย 17% มาเลเซีย 3%				
ลำไยแช่แข็ง	ไต้หวัน 35% ญี่ปุ่น 26% ฮองกง 24%				
ลำไยกระป๋อง	มาเลเซีย 29% จีน 18% อินโดนีเซีย 17%				
ลำไยอบแห้ง	จีน 92% เวียดนาม 3% อินโดนีเซีย 1%				
อัตราแปรสภาพ	ลำไยกระป๋อง 1 : 0.55 ลำไยอบแห้ง 1 : 0.33				
	ลำไยสด 100 กก. : ลำไยกระป๋อง 55.00 กก.				
	ลำไยสด 100 กก. : ลำไยอบแห้งทั้งหมด 33.33 กก.				
	ลำไยสด 100 กก. : ลำไยอบแห้งเฉพาะเนื้อ 10.00 กก.				

1. สถานการณ์การผลิตและการตลาดปี 2565

1.1 การผลิต : สศก.คาดการณ์ผลผลิตลำไยทั่วประเทศ จำนวน 1,687,178 ตัน

เนื้อที่ให้ผลรวมทั้งประเทศเพิ่มขึ้นเล็กน้อย จากต้นลำไยที่ปลูกในปี 2562 ซึ่งเกษตรกรปลูกแทนลำไย และไม้ผลอื่น เริ่มให้ผลผลิตได้ในปีนี้ ผลผลิตต่อเนื้อที่ให้ผลลดลง เนื่องจากราคาลำไยที่เกษตรกรขายได้ในปี 2564 ลดลงจากปีที่ผ่านมา จึงไม่จูงใจให้เกษตรกร บำรุงดูแล และลดการใส่ปุ๋ย แต่โดยรวมผลผลิต ปี 2565 ยังคงเพิ่มขึ้นตามปริมาณเนื้อที่ให้ผล

1.2 การตลาด : สศก. คาดว่าตลาดส่งออกยังมีความต้องการอย่างต่อเนื่อง ที่สำคัญไทยยังรักษามาตรฐานการส่งออกได้ดี แต่อาจจะต้องเฝ้าระวังปัญหาการขาดแคลนตู้คอนเทนเนอร์ และค่าเงินบาทที่อ่อนค่าอย่างต่อเนื่อง ในกาครั้งนี้ ทูตพาณิชย์ และทูตเกษตรในจีน เร่งเจรจาเพื่อสร้างความเชื่อมั่นและความเข้าใจเพื่อให้จีนผ่อนปรนมาตรการ รวมทั้งการผลักดัน แนวทางการกำหนดช่องทางพิเศษ (Green Lane) สำหรับผลไม้ไทย เพื่อให้กระบวนการตรวจสอบปล่อยสินค้าผลไม้เข้า รวดเร็วขึ้น ตลอดจนได้มอบให้ สศ. เร่งหาตลาดใหม่ที่มีศักยภาพเพิ่มเติมเพื่อลดการพึ่งพาตลาดจีน

2. มาตรการบริหารจัดการผลไม้เชิงรุก ปี 2565 (7 ต.ค.64)

ครอบคลุมตลอดห่วงโซ่ ตั้งแต่ต้นน้ำ กลางน้ำ และปลายน้ำ รวม 18 มาตรการ โดยให้กรมการเกษตร

ของปีที่ผ่านมา จำนวน 16 มาตรการ และเพิ่มเติมอีก 2 มาตรการ เพื่อให้การบริหารจัดการมีประสิทธิภาพ มากยิ่งขึ้น โดยมีมาตรการด้านการตลาดที่สำคัญ ดังนี้

- 1) ตลาดในประเทศ : กรมการค้าภายใน ส่งเสริมการค้าสัญญาซื้อขายผลไม้คุณภาพล่วงหน้า (อเมก้าโมเดล) ช่วยเชื่อมโยงและกระจายผลไม้ออกนอกแหล่งผลิต (สนับสนุน กก.ละ 3 บ.) รวมทั้งจัดหาพื้นที่ ขายให้เกษตรกร ผ่านห้าง/ห้างท้องถิ่น ตลาด ไร่ผลไม้ แพลตฟอร์มออนไลน์ การขนส่งผ่านไปรษณีย์และ แพลตฟอร์มขนส่ง และหัวผลไม้ขึ้นเครื่องบินในประเทศฟรี 25 กก. จัดกิจกรรมรณรงค์ประชาสัมพันธ์กระตุ้น การบริโภคภายในประเทศ เป้าหมายรวม 133,300 ตัน
- 2) เสริมสภาพคล่อง : กรมการค้าภายใน สนับสนุนการบริหารจัดการในการส่งออก กิโลกรัมละ 4 บาท (เป้าหมาย 100,000 ตัน) เพื่อลดภาระต้นทุนที่เพิ่มขึ้นอันเนื่องจากสถานการณ์การแพร่ระบาดของ COVID-19 และชดเชยดอกเบี้ยร้อยละ 3 ระยะเวลา 6 เดือน (วงเงินกู้รวม 1,670 ล้านบาท) เพื่อลดภาระด้านเงินทุน หมุนเวียน และเพิ่มสภาพคล่องในการรับซื้อผลไม้ ให้แก่ กลุ่มเกษตรกร วิชาทกิจชุมชน สหกรณ์ ผู้ประกอบการ และโรงงานแปรรูป
- 3) ตลาดต่างประเทศ : กรมส่งเสริมการค้าระหว่างประเทศ จัดกิจกรรมส่งเสริมการค้าขาย รณรงค์ประชาสัมพันธ์การบริโภคผลไม้ ในรูปแบบออนไลน์ ออฟไลน์ และไฮบริด
- 4) มาตรการเพิ่มเติม : 1) ทีมเซลล์แมนจังหวัดและทีมเซลล์แมนประเทศช่วยระบายผลไม้ของเกษตรกรทั้งใน และต่างประเทศ และ 2) เร่งรัดการเปิดด่านชายแดน ทั้ง 9 ด่านใน 4 จังหวัดชายแดนภาคใต้ (สงขลา สตูล ยะลา นราธิวาส) ซึ่งได้ดำเนินการเปิดด่านครบทั้งหมดแล้วเมื่อวันที่ 15 พ.ย.64

สถานการณ์ปัจจุบัน

- ผลผลิตลำไยภาคเหนือ (ในฤดู) ปี 2565 สิ้นสุดฤดูกาลเก็บเกี่ยวแล้ว

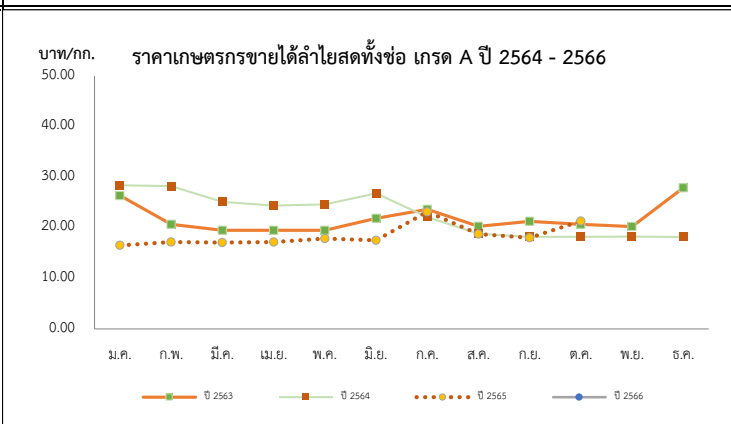

ราคาเกษตรกรขายได้ลำไยพันธุ์อีดอดทั้งข้อ เกรด A													บาท/กก.
ปี	ม.ค.	ก.พ.	มี.ค.	เม.ย.	พ.ค.	มิ.ย.	ก.ค.	ส.ค.	ก.ย.	ต.ค.	พ.ย.	ธ.ค.	เฉลี่ย
2562	24.83	27.30	28.82	25.13	22.50	22.25	26.02	27.36	25.79	27.50	27.50	27.50	26.31
2563	26.36	20.68	19.50	19.50	19.50	21.88	23.66	20.30	21.29	20.69	20.24	27.89	22.28
2564	28.40	28.21	25.13	24.36	24.65	26.78	22.13	18.78	18.20	18.23	18.24	18.17	22.61
2565	16.51	17.17	17.06	17.17	17.86	17.50	23.17	18.77	18.00	21.33	-	-	20.00
2566	-	-	-	-	-	-	-	-	-	-	-	-	-

ลิ้นจี่

ประจำสัปดาห์ที่ 1 เดือน กุมภาพันธ์ 2566 (วันที่ 30 มกราคม - 3 กุมภาพันธ์ 2566)

	2563	2564	2565	2566	% Δ
ผลผลิต (ตัน)	33,998	36,233	43,817	39,989	-8.74
- ภาคเหนือ	30,308	31,570	44,785	34,677	-22.57
- ภาคตะวันออกเฉียงเหนือ	1,245	1,580	1,863	2,323	24.69
- ภาคกลาง	2,444	3,083	1,169	2,989	155.69
เนื้อที่ให้ผลผลิต (ไร่)	99,985	98,506	94,165	89,417	-5.04
ผลผลิต/ไร่ (กก.)	340	368	465	447	-3.87
แหล่งผลิต	เชียงใหม่ พะเยา น่าน เชียงราย				
ช่วงออกสู่ตลาดมาก	พฤษภาคม-มิถุนายน 92 %				
จำนวนครัวเรือน	19,870	18,790	18,100		
บริโภคสด (ตัน)	15,211	26,302	27,675		
ส่งออก (ตัน)	ปี 2562	ปี 2563	ปี 2564	ปี 2565	
- ปริมาณลิ้นจี่สด	1,304	1,178	850	627	
- มูลค่าลิ้นจี่สด	31	22	28	17	
- ปริมาณลิ้นจี่กระป๋อง	3,106	3,107	3,563	4,134	
- มูลค่าลิ้นจี่กระป๋อง	221	212	235	310	
- ปริมาณลิ้นจี่อบแห้ง	1	4	26	61	
- มูลค่าลิ้นจี่อบแห้ง	0.41	1	8	20	
ประเทศคู่ค้า					
- ลิ้นจี่สด	มาเลเซีย 87% อาหรับเอมิเรตส์ 6% กาตาร์ 2%				
- ลิ้นจี่กระป๋อง	อเมริกา 27% เวียดนาม 20% มาเลเซีย 12%				
- ลิ้นจี่อบแห้ง	อเมริกา 97% มาเลเซีย 2% สิงคโปร์ 1%				
อัตราแปรสภาพ	ลิ้นจี่สด 100 กก. : ลิ้นจี่กระป๋อง 48 กก. ลิ้นจี่สด 100 กก. : ลิ้นจี่อบแห้ง 10 กก.				

1. สถานการณ์การผลิตปี 2565
 สศก.คาดการณ์เนื้อที่ให้ผลรวมทั้งประเทศ ปี 2565 เพิ่มขึ้นจากปีที่ผ่านมาประมาณร้อยละ 34.75 เนื้อที่ให้ผลรวมทั้งประเทศลดลง จากที่เกษตรกรโค่นต้นลิ้นจี่เพื่อปรับเปลี่ยนไปปลูกพืชอื่น เช่น ยางพารา มันสำปะหลัง และข้าวโพดเลี้ยงสัตว์ ส่วนผลผลิตรวมเพิ่มขึ้น จากสภาพอากาศที่หนาวเย็นใกล้เคียงกับปีที่ผ่านมา

2. มาตรการบริหารจัดการผลไม้เชิงรุก ปี 2565 (7 ต.ค.64)
 ครอบคลุมตลอดห่วงโซ่ ตั้งแต่ต้นน้ำ กลางน้ำ และปลายน้ำ รวม 18 มาตรการ โดยให้คงมาตรการเดิมของปีที่ผ่านมา จำนวน 16 มาตรการ และเพิ่มเติมอีก 2 มาตรการ เพื่อให้การบริหารจัดการมีประสิทธิภาพมากยิ่งขึ้น โดยมีมาตรการด้านการตลาดที่สำคัญ ดังนี้

- 1) ตลาดในประเทศ : กรมการค้าภายใน ส่งเสริมการทำสัญญาซื้อขายผลไม้คุณภาพล่วงหน้า (อมก้อยโมเดล) ช่วยเชื่อมโยงและกระจายผลไม้ออกนอกแหล่งผลิต (สนับสนุน กก.ละ 3 บ.) รวมทั้งจัดหาพื้นที่ขายให้เกษตรกร ผ่านห้าง/ห้างท้องถิ่น ตลาด รถเร่ผลไม้ แพลตฟอร์มออนไลน์ การขนส่งผ่านไปรษณีย์และแพลตฟอร์มขนส่ง และหิ้วผลไม้ขึ้นเครื่องบินในประเทศฟรี 25 กก. จัดกิจกรรมรณรงค์ประชาสัมพันธ์กระตุ้นการบริโภคภายในประเทศ เป้าหมายรวม 133,300 ตัน
- 2) เสริมสภาพคล่อง : กรมการค้าภายใน สนับสนุนการบริหารจัดการในการส่งออก กิโลกรัมละ 4 บาท (เป้าหมาย 100,000 ตัน) เพื่อลดภาระต้นทุนที่เพิ่มขึ้นอันเนื่องจากการดำเนินการแพร่ระบาดของ COVID-19 และชดเชยดอกเบี้ยร้อยละ 3 ระยะเวลา 6 เดือน (วงเงินกู้รวม 1,670 ล้านบาท) เพื่อลดภาระด้านเงินทุนหมุนเวียน และเพิ่มสภาพคล่องในการรับซื้อผลไม้ ให้แก่ กลุ่มเกษตรกร วิสาหกิจชุมชน สหกรณ์ ผู้ประกอบการ และโรงงานแปรรูป
- 3) ตลาดต่างประเทศ : กรมส่งเสริมการค้าระหว่างประเทศ จัดกิจกรรมส่งเสริมการจำหน่าย ณรงค์ศรีประชาสัมพันธ์การบริโภคผลไม้ ในรูปแบบออนไลน์ ออฟไลน์ และไฮบริด
- 4) มาตรการเพิ่มเติม : 1) ทีมเซลล์แมนจังหวัดและทีมเซลล์แมนประเทศช่วยระบายผลไม้ออกของเกษตรกรทั้งในและต่างประเทศ และ 2) เร่งรัดการเปิดด่านชายแดน ทั้ง 9 ด่านใน 4 จังหวัดชายแดนภาคใต้ (สงขลา สตูล ยะลา นราธิวาส) ซึ่งได้ดำเนินการเปิดด่านครบทั้งหมดแล้วเมื่อวันที่ 15 พ.ย.64

สถานการณ์ปัจจุบัน
 - ผลผลิตลิ้นจี่ฮวงฮวยภาคเหนือ ปี 2565 สิ้นสุดฤดูกาลแล้ว

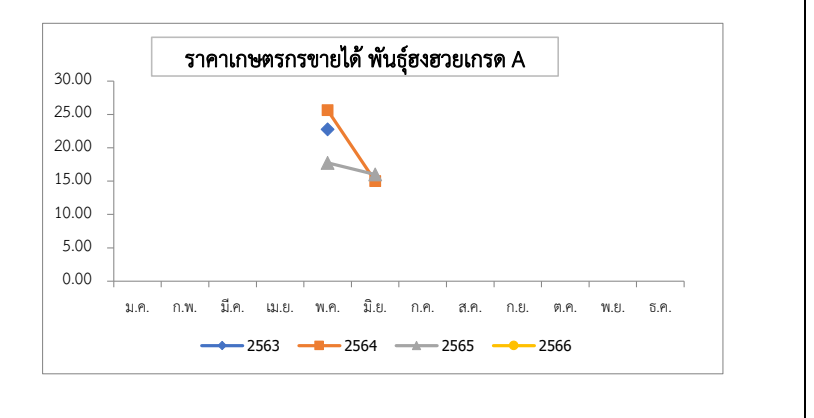

ปี	ม.ค.	ก.พ.	มี.ค.	เม.ย.	พ.ค.	มิ.ย.	ก.ค.	ส.ค.	ก.ย.	ต.ค.	พ.ย.	ธ.ค.	เฉลี่ย
2561	-	-	-	-	24.17	13.83	-	-	-	-	-	-	22.15
2562	-	-	-	-	37.70	49.50	-	-	-	-	-	-	40.01
2563	-	-	-	-	22.78	-	-	-	-	-	-	-	22.78
2564	-	-	-	-	25.63	15.00	-	-	-	-	-	-	23.55
2565	-	-	-	-	17.75	16.00	-	-	-	-	-	-	17.41
2566	-	-	-	-	-	-	-	-	-	-	-	-	-

ที่มา : สำนักงานเศรษฐกิจการเกษตร

กล้วยหอมทอง

ประจำสัปดาห์ที่ 1 เดือนกุมภาพันธ์ 2566 (30 มกราคม - 3 กุมภาพันธ์ 2566)

ผลผลิต	2563	2564	2565	2566	%	1. การผลิต การเพาะปลูกกล้วยหอมทอง มีอายุการเก็บเกี่ยวตั้งแต่ลงหน่อพันธุ์จนถึงเก็บผลผลิตได้ใช้เวลาประมาณ 8 - 11 เดือน (หลังจากตัดหัวปลีแล้ว 53 วัน จึงจะตัดเครือได้) ผลผลิตสามารถออกสู่ตลาดได้ตลอดปี 2. การตลาด ไทยได้โควตาส่งออกกล้วยหอมทองไปญี่ปุ่นปีละ 8,000 ตัน แต่ส่งออกได้เพียงปีละ 3,000 - 4,000 ตัน เนื่องจากผลผลิตไม่ได้ตามคุณภาพที่ญี่ปุ่นกำหนดสำหรับตลาดภายในประเทศส่วนใหญ่จะมีผู้รวบรวมท้องถิ่น นำไปจำหน่ายที่ตลาดกลาง และห้างสรรพสินค้า สำหรับเกษตรกรจะส่งเข้าโรงงานแปรรูปต่อไป 3. มาตรการ 3.1 กระทรวงเกษตรและสหกรณ์ - ส่งเสริมการผลิตกล้วยหอมแปลงใหญ่ โดยเน้นระบบ GAP 3.2 กระทรวงพาณิชย์ - กล้วยหอมเพื่อส่งออก เกษตรกรจะมีการทำสัญญาข้อตกลงซื้อขายกับผู้ประกอบการส่งออกไว้ล่วงหน้า - กรณีออกมากระจุกตัว จะเร่งเชื่อมโยงตลาดปลายทาง ห้างสรรพสินค้า ผลักดันเข้าสู่การแปรรูปเพิ่มขึ้น และจัดสถานที่ให้เกษตรกรจำหน่ายให้กับผู้บริโภคโดยตรง
เนื้อที่ปลูก (ไร่)	79,266	79,336	71,474	24,727 ^(ม.ค.)	-9.91	
เนื้อที่ให้ผล (ไร่)	40,846	46,362	41,596	13,613	-10.28	
เนื้อที่เก็บเกี่ยวผลผลิต (ไร่)	30,617	34,439	32,620	5,679	-5.28	
ผลผลิตที่เก็บเกี่ยวได้ (ตัน)	113,389	143,526	137,740	2,059	-4.03	
แหล่งผลิตที่สำคัญ	ปทุมธานี เพชรบุรี สุราษฎร์ธานี ชุมพร และสระบุรี					
ใช้ในประเทศ (ตัน)	109,925	137,080	135,090	N/A	-1.45	
ส่งออก						
ผลสด ปริมาณ (ตัน)	3,464	6,446	2,650	N/A		
มูลค่า (ล้านบาท)	104	186	90	N/A		
คู่ค้าที่สำคัญ	ญี่ปุ่น 93% เมียนมา 3% กัมพูชา 1%					

สถานการณ์ปัจจุบัน
 ผลผลิตออกสู่ตลาดอย่างต่อเนื่อง ราคาที่เกษตรกรขายได้เฉลี่ยทรงตัวอยู่ที่ 260 บาท/100 ผล

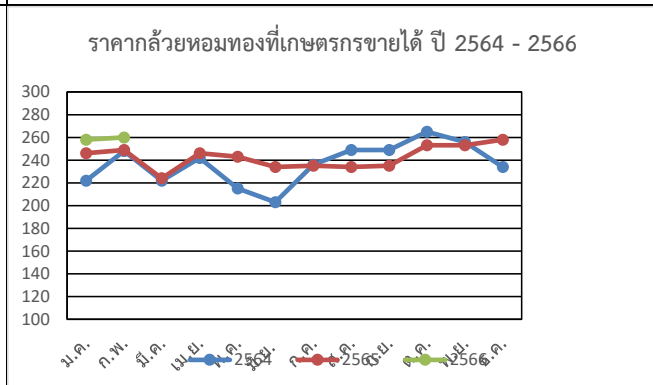

ราคากล้วยหอมที่เกษตรกรขายได้ (บาท/100 ผล)													
ปี	ม.ค.	ก.พ.	มี.ค.	เม.ย.	พ.ค.	มิ.ย.	ก.ค.	ส.ค.	ก.ย.	ต.ค.	พ.ย.	ธ.ค.	เฉลี่ย
2562	155	157	140	179	197	233	247	256	243	236	205	211	205
2563	231	230	245	236	249	264	275	276	252	231	227	222	245
2564	222	248	222	242	215	203	236	249	249	265	256	234	237
2565	246	249	224	246	243	234	235	234	235	253	253	258	243
2566	258	260 <small>(ส.ป.1 ก.พ.66)</small>											259

ที่มา การผลิต : กรมส่งเสริมการเกษตร (กสก.) ณ 31 ม.ค.66

กรมการค้าภายใน กระทรวงพาณิชย์

ราคา : สำนักเศรษฐกิจการเกษตร (สศก.)

กุมภาพันธ์ 2566

หอมแดง

ประจำสัปดาห์ที่ 1 ของเดือนกุมภาพันธ์ 2566 (30 ม.ค. - 3 ก.พ.66)

รายการ	2562/63	2563/64	2564/65	2565/66*	% Δ
ผลผลิต ⁽¹⁾ (ตัน)	134,655	159,869	137,736	155,765	13.09
แหล่งผลิตสำคัญ ⁽¹⁾	ศรีสะเกษ (48.67%) เชียงใหม่ (19.66%) พะเยา (7.16%) อุดรดิตต์ (6.24%) เพชรบูรณ์ (4.30%)				
ช่วงออกสู่ตลาด	ธ.ค.-เม.ย./ ออกมาก : ม.ค. - มี.ค. = 80.70%				
พื้นที่ปลูก ⁽¹⁾ (ไร่)	51,924	59,754	57,961	57,245	-1.24
ผลผลิตเฉลี่ย/ไร่ ⁽¹⁾ (กก./ไร่)	2,593	2,675	2,376	2,721	14.52
จำนวนเกษตรกร (ครัวเรือน)	19,062	22,499	N.A.	N.A.	-
ใช้ในประเทศ ⁽²⁾ (ตัน)	134,316	136,821	N.A.	N.A.	-
นำเข้า (พิกัด 070310 +071290) ⁽³⁾	ปี 2562	ปี 2563	ปี 2564	ปี 2565	
ปริมาณนำเข้า (ตัน)	8,824	13,941	18,381	15,984	-
มูลค่านำเข้า (ล้านบาท)	301.49	413.98	292.53	242	-
ส่งออก (พิกัด 070310 +071290) ⁽³⁾					
ปริมาณส่งออก (ตัน)	9,163	16,667	18,773	12,883	-
มูลค่าส่งออก (ล้านบาท)	257.33	482.66	426.46	316	-
ประเทศที่ส่งออก (ปี 65)	มาเลเซีย (52%) เวียดนาม (22%) สิงคโปร์ (17%)				
ประเทศที่ไทยนำเข้า (ปี 65)	พม่า (59%) จีน (20%) อื่น ๆ (21%)				
การจับกุมการลักลอบนำเข้า					
จำนวน (ราย)	59	22	26	15	
ปริมาณ (ตัน)	25.17	8	29.63	49	
มูลค่า (ล้านบาท)	0.46	0.12	0.98	2.19	
ที่มา : ⁽¹⁾ = สศก. * = ประมาณการ					
⁽²⁾ = ใช้ในประเทศ (ปริมาณผลผลิต + นำเข้า - ส่งออก) ⁽³⁾ = กรมศุลกากร					

ความเคลื่อนไหวของราคา

	สัปดาห์นี้	สัปดาห์ก่อน	% Δ
ราคาที่ใช้เกษตรกรขายได้	(3 ก.พ.66)	(27 ม.ค.66)	
- หอมแดงหัวกลางมัดजूกแห้ง 7-15 วัน (สศก.)	32.80	33.99	-3.50
- หอมแดงสด (สศก.)	13.00	13.00	-
- หอมแดงสด (ศรีสะเกษ)	10.13	10-13	-
- หอมแดงสด (เชียงใหม่)	-	-	-
ราคาหอมแดง ณ ตลาด กทม. (บาท : กก.)			
- ขายส่ง หอมแดง จ.ศรีสะเกษ มัดजूกใหญ่	42.50	52.50	-19.05
- ขายปลีก หอมแดง จ.ศรีสะเกษ มัดजूกใหญ่	57.50	67.50	-14.81
- ขายส่ง หอมแดงเหนือมัดजूกใหญ่	42.50	52.50	-19.05
- ขายปลีก หอมแดงเหนือมัดजूกใหญ่	57.50	67.50	-14.81

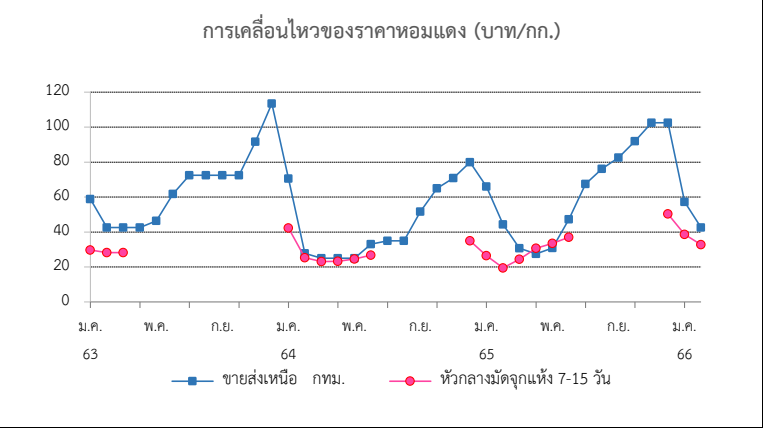

สถานการณ์

- ผลผลิตออกสู่ตลาดมากขึ้น ส่วนความต้องการมีอย่างต่อเนื่อง จากกิจกรรมทางเศรษฐกิจกลับเข้าสู่ภาวะปกติ รวมทั้งตลาดเวียดนามที่มีความต้องการเพิ่มขึ้นจากปีที่ผ่านมา

- สัปดาห์นี้ ราคาหอมแดงสดที่เกษตรกรขายได้ (สศก.) กก.ละ 13 บาท ทรงตัวเท่ากับสัปดาห์ที่ผ่านมา ราคาหอมแดงหัวกลางมัดजूกแห้ง 7-15 วัน (สศก.) เฉลี่ย กก.ละ 32.80 บาท ปรับตัวลดลงจากสัปดาห์ที่ผ่านมา ร้อยละ 3.50 แต่ยังคงอยู่ในเกณฑ์ดี

การบริหารจัดการ

- มติคณะอนุกรรมการจัดการการผลิตและการตลาดกระเทียม หอมแดง หอมหัวใหญ่ และมันฝรั่ง มอบหมายดังนี้
 - กรมศุลกากรติดตาม ตรวจสอบ และเข้มงวดการลักลอบนำเข้า การประเมินราคา และการตรวจปล่อยสินค้า
 - กรมส่งเสริมสหกรณ์และกระทรวงพาณิชย์ ช่วยระบายนโยบายผลผลิตออกนอกแหล่งผลิต
- เชื่อมโยงการซื้อขายระหว่างผู้ประกอบการ โรงงานแปรรูป ผู้รวบรวมส่งห้างค้าปลีก-ค้าส่ง กับกลุ่มเกษตรกรโดยใช้สัญญาข้อตกลงมาตรฐานของกรมการค้าภายใน ผล ผู้รับซื้อ 3 ราย รับซื้อหอมแดงแห้งจากเกษตรกร 2 กลุ่ม ในพื้นที่ จ.ศรีสะเกษ และลำพูน กก.ละ 25-30 บาท ปริมาณ 80 ตัน มูลค่า 2.40 ลบ.
- กระจายสู่สถานีบริการน้ำมัน PT PTT บางจาก เซลล์ ผล สถานีบริการน้ำมัน 4 ราย รับซื้อหอมแดงจากเกษตรกร 5 กลุ่ม ใน จ.อุดรดิตต์และลำพูน กก.ละ 25-30 บาท ปริมาณ 130 ตัน มูลค่า 3.90 ลบ.

ราคา (บาท/กก.)	ปี/เดือน	ม.ค.	ก.พ.	มี.ค.	เม.ย.	พ.ค.	มิ.ย.	ก.ค.	ส.ค.	ก.ย.	ต.ค.	พ.ย.	ธ.ค.	เฉลี่ย
หอมแดงหัวกลางมัดजूกแห้ง 7-15 วัน เกษตรกรขายได้ - (สศก.)	2563	29.65	28.19	28.15	-	-	-	-	-	-	-	-	-	28.52
	2564	42.27	25.29	23.02	23.19	24.61	26.71	-	-	-	-	-	35.01	28.22
	2565	26.39	19.47	24.35	30.67	33.55	37.05	-	-	-	-	-	50.26	29.61
	2566	38.64	32.80	(3 ก.พ.66)										
หอมแดงหัวใหญ่มัดजूก เกษตรกรขายได้ - ศรีสะเกษ	2563	34.12	28.79	31.50	-	-	-	-	-	-	-	73.50	57.50	45.08
	2564	33.29	18.44	16.50	18.37	18.50	-	-	-	-	-	47.50	45.31	28.27
	2565	27.35	22.85	26.50	-	-	-	-	-	-	-	-	62.00	34.68
	2566	39.98	31.00	(3 ก.พ.66)										
หอมแดงศรีสะเกษ มัดजूกใหญ่ ขายส่ง ตลาด กทม.	2563	58.86	42.50	42.50	42.50	46.39	47.50	-	-	-	-	-	113.00	56.18
	2564	70.50	27.78	24.35	20.00	20.00	20.00	-	-	-	-	-	80.00	37.52
	2565	66.00	44.34	30.68	27.50	30.28	32.50	-	-	-	-	-	102.50	47.69
	2566	57.26	42.50	(3 ก.พ.66)										
หอมแดงภาคเหนือ มัดजूกใหญ่ ขายส่ง ตลาด กทม.	2563	58.86	42.50	42.50	42.50	46.39	61.79	72.50	72.50	72.50	72.50	91.58	113.50	65.80
	2564	70.50	27.78	25.00	25.00	25.00	33.10	35.00	35.00	51.67	65.00	70.91	80.00	45.33
	2565	66.00	44.34	30.68	27.50	30.92	47.26	67.50	76.14	82.50	91.97	102.50	102.50	64.15
	2566	57.26	42.50	(3 ก.พ.66)										

กาแฟ

ประจำสัปดาห์ที่ 1 ของเดือนกุมภาพันธ์ 2566 (30 ม.ค. - 3 ก.พ.66)

รายการ/ปี	2562/63	2563/64	2564/65	2565/66*	% Δ
สต็อกโลกต้นปี (ล้านตัน)	2.17	2.28	1.95	2.05	5.13
ผลผลิตโลก (ล้านตัน)	10.14	10.60	9.97	10.36	3.91
- พันธุ์อาราบิกา (53.65%)	5.70	6.12	5.24	5.56	6.11
- พันธุ์โรบัสตา (46.35%)	4.45	4.47	4.73	4.80	1.48
การใช้ของโลก (ล้านตัน)	9.74	9.79	9.91	10.02	1.11
ผลผลิตไทย (ตัน)	22,483	21,775	18,689	19,908	6.52
- พันธุ์อาราบิกา (48%)	11,205	9,087	9,135	9,595	5.04
- พันธุ์โรบัสตา (52%)	11,278	12,688	9,554	10,314	7.95
การใช้ของไทย (ล้านตัน)	0.086	0.090	0.092	0.093	1.44
ช่วงออกสู่ตลาด	ต.ค.- มิ.ย. ออกมาก ม.ค.66 = 33.70% ก.พ.66 = 22.95%				
แหล่งผลิตโรบัสตา - ภาคใต้ของไทย : ชุมพร (55.90%) ระนอง (18.99%)					
แหล่งผลิตอาราบิกา - ภาคเหนือของไทย : เชียงใหม่ (42.52%) เชียงราย (32.10%)					
เนื้อที่ให้ผล (ไร่)	224,683	228,705	202,812	210,614	3.85
ผลผลิตต่อไร่ (กก.)	100	95	92	95	3.26
จำนวนเกษตรกร (ครัวเรือน)	29,639	30,833	N.A.	N.A.	-
กรอบ WTO - เมล็ดกาแฟ ในโคเวต้า ปริมาณ 5.25 ตัน ภาษี 30% นอกโคเวต้า 90%					
- ผลผลิตขั้นต่ำกาแฟ ในโคเวต้า ปริมาณ 134 ตัน ภาษี 40% นอกโคเวต้า 49%					
กรอบ AFTA เมล็ดกาแฟดิบ ภาษี 5% เมล็ดกาแฟคั่ว ผลผลิตขั้นต่ำกาแฟ ภาษี 0%					
การนำเข้า (เมล็ดกาแฟ)	2562	2563	2564	2565	
- ปริมาณ (ตัน)	62,657	59,650	58,609	61,982	
- มูลค่า (ล้านบาท)	3,882	3,141	3,607	5,425	
การส่งออก (เมล็ดกาแฟ)					
- ปริมาณ (ตัน)	469	291	377	374	
- มูลค่า (ล้านบาท)	92	60	76	75	
ประเทศที่ไทยนำเข้า	ลาว เวียดนาม บราซิล				
ประเทศที่ส่งออก	สหรัฐอเมริกา ญี่ปุ่น แคนาดา				
ที่มา : (1) ผลผลิตโลก , ความต้องการใช้โลก : USDA (2) ผลผลิตไทย, ต้นทุน : สศก.					
(3) ใช้ในประเทศ : ยุทธศาสตร์กาแฟ ปี 2560-2564 (4) นำเข้า - ส่งออก : กรมศุลกากร					
สถานการณ์					
<p>เกษตรกรทยอยนำผลผลิตจำหน่ายอย่างต่อเนื่องให้กับพ่อค้าท้องถิ่นและโรงงานแปรรูป (บจ.เนสท์เล่ ประเทศไทย) ที่เข้าไปเปิดจุดรับซื้อใน อ.กระบุรี จ.ระนอง และ อ.สี จ.ชุมพร</p> <p>โดยสัปดาห์นี้ ราคาสารกาแฟคละ (โรบัสต้า) ที่เกษตรกรขายได้ เฉลี่ย กก.ละ 74.36 บาท ปรับตัวเพิ่มขึ้นจากสัปดาห์ที่ผ่านมาร้อยละ 3.28 ส่วน บจ. เนสท์เล่รับซื้อผลผลิตตามคุณภาพในราคาขั้นต่ำ เฉลี่ย กก.ละ 66.88 บาท</p>					

การเคลื่อนไหวของราคา (ราคาเฉลี่ย)	สัปดาห์นี้	สัปดาห์ก่อน	% Δ
เกษตรกรขายได้ (สศก.)	(3 ก.พ.66)	(27 ม.ค.66)	
- สารกาแฟคละ โรบัสต้า	74.36	72.00	3.28
- สารกาแฟ อาราบิก้า	200.00	200.00	-
ตลาดโลก (ลอนดอน)			
- เมล็ดกาแฟโรบัสต้า*	67.37	65.07	3.53

* = ราคาในสัปดาห์นี้ ณ วันที่ 1 ก.พ.66

ราคาสารกาแฟโรบัสต้า (บาท/กก.)

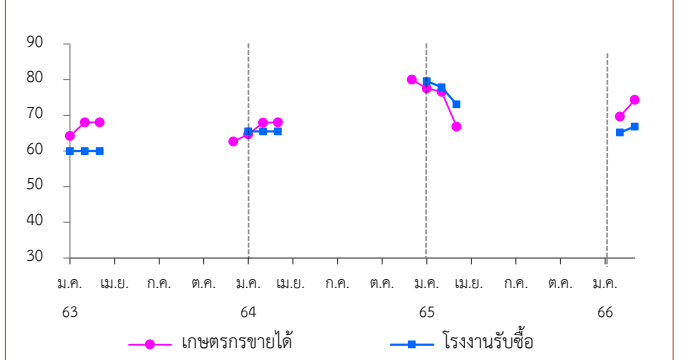

การเปิดตลาดสินค้ากาแฟตามข้อตกลงเขตการค้าเสรีอาเซียน (AFTA)

ภายใต้เงื่อนไขและการกำกับดูแลของคณะอนุกรรมการพืชสวน ดังนี้

- 1) ให้นำเข้าเมล็ดกาแฟเพื่อใช้เป็นวัตถุดิบในการแปรรูปเท่านั้น ห้ามจำหน่ายจ่าย โอน เป็นวัตถุดิบในประเทศ
- 2) ช่วงเวลานำเข้า เดือน เม.ย.-พ.ย. เพื่อใช้ในประเทศและผลิตเป็นผลิตภัณฑ์เพื่อส่งออก
- 3) ผู้นำเข้าต้องมีประวัติการรับซื้อภายในประเทศย้อนหลัง มีเอกสารแสดงการเป็นโรงงานแปรรูปเกี่ยวกับกาแฟ และมีส่วนสนับสนุนช่วยเหลือเกษตรกรชาวสวนกาแฟด้วย
- 4) ให้ผู้ที่มีสิทธินำเข้าเมล็ดกาแฟรับซื้อเมล็ดกาแฟในประเทศในฤดูกาลถัดไป เป็นปริมาณไม่น้อยกว่า หรือเท่ากับปริมาณที่นำเข้าจริง หรือตามปริมาณเมล็ดกาแฟที่มีจริงในประเทศ โดยจะต้องรับซื้อตามราคาตลาดโลก หรือหากราคาตลาดโลกตกต่ำให้รับซื้อในราคาไม่น้อยกว่า 63 บาท/กก.
- 5) การพิจารณาปริมาณการนำเข้าทั้งหมด จะพิจารณาเป็นรายปี ตามเงื่อนไขที่คณะทำงานพืชกาแฟกำหนด ก่อนเสนอคณะอนุกรรมการพืชสวนพิจารณาให้ความเห็นชอบ

ราคา (บาท/กก.)	ปี/เดือน	ม.ค.	ก.พ.	มี.ค.	เม.ย.	พ.ค.	มิ.ย.	ก.ค.	ส.ค.	ก.ย.	ต.ค.	พ.ย.	ธ.ค.	เฉลี่ย	
เกษตรกรขายได้	2563	64.24	68.00	68.00	-	-	-	-	-	-	-	-	62.67	66.54	
	สารกาแฟคละ (โรบัสต้า) (สศก.)	2564	64.66	67.96	68.00	-	-	-	-	-	-	-	-	80.00	68.37
		2565	77.56	76.58	66.83	-	-	-	-	-	-	-	-	-	73.66
		2566	69.71	74.36	(3 ก.พ.66)	-	-	-	-	-	-	-	-	-	72.04
โรงงานรับซื้อ	2563	60.00	60.00	60.00	-	-	-	-	-	-	-	-	-	60.00	
	(เกรดดี)	2564	65.50	65.50	65.50	-	-	-	-	-	-	-	-	-	65.50
		2565	79.60	77.83	73.13	-	-	-	-	-	-	-	-	-	76.85
		2566	65.18	66.88	(3 ก.พ.66)	-	-	-	-	-	-	-	-	-	66.03
ตลาดโลก (ลอนดอน) (โรบัสต้า)	2563	40.78	40.55	40.44	38.94	38.29	37.45	39.83	44.23	44.41	40.76	42.30	41.49	40.79	
	2564	40.52	41.53	43.33	44.05	47.44	51.61	57.89	62.27	69.41	71.86	74.24	77.78	56.83	
	2565	75.39	73.29	71.22	71.10	71.71	72.98	72.06	78.47	82.47	77.66	67.18	65.52	73.25	
	2566	64.09	67.37	(1 ก.พ.66)	-	-	-	-	-	-	-	-	-	-	65.73

สุกร

ประจำสัปดาห์ที่ 1 ก.พ. 2566 (วันที่ 30 ม.ค. - 3 ก.พ. 66)

	2561	2562	2563	2564	2565	% Δ																																																																																																																																																													
ภาคการัน																																																																																																																																																																			
ผลผลิตไทย																																																																																																																																																																			
- สุกรมีชีวิต (ล้านตัว)	22.82	22.53	22.05	19.28	15.815*	-17.970																																																																																																																																																													
<small>*จากมติ Pig Board (21 ก.ย. 65) ให้ปรับปรุงประมาณการ ปศ. รายงานตัวเลขประมาณการในคณะอนุกรรมการด้านวิชาการสุกร (10พ.ย.65)</small>																																																																																																																																																																			
- เนื้อสุกร (ล้านตัน)	1.70	1.69	1.65	1.45	1.19	-17.9																																																																																																																																																													
จำนวนเกษตรกร (ราย)	184,717	185,688	177,908	189,152	149,575	-20.9																																																																																																																																																													
ใช้ในประเทศ (ล้านตัว)	21.87	21.59	19.19	17.96	15.68																																																																																																																																																														
<small>(คำนวณตามpigboard 04.03.65)</small>																																																																																																																																																																			
ส่งออก																																																																																																																																																																			
- เนื้อสุกร (ตัน)	10,340	15,155	34,637	19,712	5,895	(ม.ค.-ธ.ค.65)																																																																																																																																																													
มูลค่า (ล้านบาท)	2,095	2,836	4,966	2,894	1,351																																																																																																																																																														
- สุกรมีชีวิต (ตัว)	815,385	750,061	2,424,004	1,053,622	4,383	(ม.ค.-ธ.ค.65)																																																																																																																																																													
มูลค่า (ล้านบาท)	3,188	3,571	15,862	7,218	80																																																																																																																																																														
ประเทศคู่ค้า	สุกรมีชีวิต (ปี 65) : ฑมา (51%) ลาว (30%) กัมพูชา (19%)																																																																																																																																																																		
	เนื้อสุกร (ปี 65) : ญี่ปุ่น (66%) ฮองกง (13%) กัมพูชา (8%) ฑมา (6%) ลาว (4%)																																																																																																																																																																		
นำเข้า																																																																																																																																																																			
- เนื้อสุกร (ตัน)	391	408	1,801	348	405	(ม.ค.-ธ.ค.65)																																																																																																																																																													
มูลค่า (ล้านบาท)	106	104	287	102	112																																																																																																																																																														
มูลค่าผลผลิต (ล้านบาท)	130,981	154,890	167,300	139,107	189,893	(ธ.ค.65)																																																																																																																																																													
แหล่งผลิตสำคัญ	1.ราชบุรี (16.36%) 2.สุพรรณบุรี (4.50%) 3.ชลบุรี (3.99%)																																																																																																																																																																		
	4.ลพบุรี (3.92%) 5.พัทลุง (3.84%)																																																																																																																																																																		
ที่มา	(1) ผลผลิตไทย/ใช้ในประเทศ : กรมปศุสัตว์ (2) นำเข้า - ส่งออก : กรมศุลกากร																																																																																																																																																																		
	(3) ต้นทุนการผลิต / แหล่งผลิตสำคัญ : สศก.																																																																																																																																																																		
	(4) มูลค่าผลผลิต : ปริมาณผลผลิต x ราคาเฉลี่ยรายปี																																																																																																																																																																		
สถานการณ์	- ปริมาณผลผลิตออกสู่ตลาดต่อเนื่องประกอบกับภาวะการค้าโดยรวมชะลอตัว จากสัปดาห์ก่อน ภาวะดังกล่าวส่งผลให้ราคาสุกรมีชีวิตและราคาขายปลีกเนื้อแดง ปรับลดลงเล็กน้อยจากสัปดาห์ก่อน																																																																																																																																																																		
แนวโน้ม	- คาดว่า ปริมาณผลผลิตเพียงพอกับความต้องการบริโภคของตลาดในประเทศ ราคาสุกรมีชีวิตหน้าฟาร์มและราคาขายปลีกเนื้อสุกร มีแนวโน้มลดลง																																																																																																																																																																		
<ul style="list-style-type: none"> • แนวทาง/มาตรการกำกับดูแล และแก้ไขปัญหา <ul style="list-style-type: none"> - แนวทาง/มาตรการ - คน : <ul style="list-style-type: none"> - ตรึงราคาจำหน่ายเนื้อสุกร เพื่อลดค่าครองชีพผู้บริโภค ดังนี้ <ul style="list-style-type: none"> • ห้างค้าปลีกค้าส่งขนาดใหญ่ จำนวน 5 ห้าง ทุกสาขา จำหน่ายเนื้อสุกร (สะโพก/ไหล่) ไม่เกิน กก.ละ 130 บาทถึงสิ้นเดือน พ.ย.64 • เชื่อมโยง สฟจ. จำหน่ายเนื้อหมู 77 จังหวัด 667 จุด โครงการพาณิชย์ ลดราคา เพื่อประชาชน Lot 14 จำหน่ายเนื้อสุกร (สะโพก/ไหล่) ไม่เกิน กก.ละ 130 บาท (24 พ.ย. - 31 ธ.ค. 64) • โรงเชือดชำแหละ ตรึงราคาขายส่ง ชิ้นส่วน สะโพก/ไหล่ กก.ละ 118-134 บาท ระยะที่ 2 (1 - 31 ม.ค. 65) จำหน่าย กก.ละ 150 บาท เป้าหมาย 702 จุดทั่วประเทศ • พาณิชย์จับคู่ช่วยเหลือ - ข้าว เพื่อใช้ข้าวเป็นวัตถุดิบอาหารสัตว์ทางเลือก/ลดต้นทุน 150,000 ตัน - ตรึงราคาสุกรมีชีวิตหน้าฟาร์ม กก.ละ 100 - 110 บาท ถึงสิ้นเดือน ก.พ. 65 (ประชุม 21 ม.ค. 65) • (26 เม.ย.65 , 7 มิ.ย.65) ประชุมหารือร่วมกับสมาคมผู้เลี้ยงสุกรแห่งชาติ และผู้ประกอบการรายใหญ่ แนวโน้มสถานการณ์การผลิตและการตลาดสุกร โดยขอความร่วมมือตรึงราคาสุกรมีชีวิต ไม่เกิน กก.ละ 100 บาท - มาตรการกฎหมาย-กกร. (5 ม.ค.65) <ul style="list-style-type: none"> • ห้ามส่งออกสุกรมีชีวิต 3 เดือน (6 ม.ค.-5เม.ย.65) • กำหนดให้ผู้ครอบครอง สุกรมีชีวิต 500 ตัวขึ้นไป สำหรับซากสุกร 5,000 กก. ขึ้นไป <ol style="list-style-type: none"> 1. ให้แจ้งปริมาณการเลี้ยง/ซื้อ/จำหน่าย/ส่งออก/คงเหลือ ราคา สถานที่เก็บ/เลี้ยง ภายในวันที่ 10 มค 65 2. จัดทำบัญชีคุมแสดงปริมาณการเลี้ยง/ซื้อ/จำหน่าย/คงเหลือ ราคาซื้อ/จำหน่าย ชื่อ/ที่อยู่ชื่อ-ผู้ขาย เป็นรายวันไว้ ณ สถานประกอบการ โดยจัดทำให้แล้วเสร็จ ภายใน 3 วัน • กลไกคณะกรรมการนโยบายพัฒนาสุกรและผลิตภัณฑ์ <ul style="list-style-type: none"> โดยมี รวท.ช. เป็นประธาน ออ.ค.น. เป็นกรรมการ ปศ. เป็นเลขานุการ - ผลผลิตสุกร ปี 64 <ul style="list-style-type: none"> ปศ. รายงานตัวเลขผลผลิตสุกรปี 64 เป็น 19.27 ล้านตัว (ก.พ.65) - คาดการณ์ผลผลิตสุกร ปี 65 (21 ก.ย. 65) <ul style="list-style-type: none"> ที่ประชุมให้ทบทวนตัวเลขปริมาณผลผลิต ปี 2565 																																																																																																																																																																			
ความเคลื่อนไหวของราคา																																																																																																																																																																			
<table border="1"> <thead> <tr> <th>ราคาสุกร ณ ตลาด กทม.</th> <th>สัปดาห์นี้</th> <th>สัปดาห์ก่อน</th> <th>เพิ่ม/ลด</th> <th></th> </tr> <tr> <th>(บาท/กก.)</th> <th>(3 ก.พ. 66)</th> <th>(27 ม.ค. 66)</th> <th>(บาท/กก.)</th> <th>%</th> </tr> </thead> <tbody> <tr> <td>- สุกรมีชีวิตหน้าฟาร์ม</td> <td>95.50</td> <td>99.50</td> <td>-4.0</td> <td>-4.0</td> </tr> <tr> <td>- ส่งสุกรชำแหละ (ผ่าซีก)</td> <td>112.50</td> <td>116.50</td> <td>-4.0</td> <td>-3.4</td> </tr> <tr> <td>- ขายปลีกเนื้อสุกร (ไม่ตัดแต่ง)</td> <td>172.50</td> <td>177.50</td> <td>-5.0</td> <td>-2.8</td> </tr> <tr> <td>- ขายปลีกเนื้อสุกร (ตัดแต่ง)</td> <td>187.50</td> <td>192.50</td> <td>-5.0</td> <td>-2.6</td> </tr> </tbody> </table> <p>ราคาสุกรมีชีวิตหน้าฟาร์มและราคาขายปลีกเนื้อสุกร (ไม่ตัดแต่ง) (บาท/กก.)</p>							ราคาสุกร ณ ตลาด กทม.	สัปดาห์นี้	สัปดาห์ก่อน	เพิ่ม/ลด		(บาท/กก.)	(3 ก.พ. 66)	(27 ม.ค. 66)	(บาท/กก.)	%	- สุกรมีชีวิตหน้าฟาร์ม	95.50	99.50	-4.0	-4.0	- ส่งสุกรชำแหละ (ผ่าซีก)	112.50	116.50	-4.0	-3.4	- ขายปลีกเนื้อสุกร (ไม่ตัดแต่ง)	172.50	177.50	-5.0	-2.8	- ขายปลีกเนื้อสุกร (ตัดแต่ง)	187.50	192.50	-5.0	-2.6																																																																																																																															
ราคาสุกร ณ ตลาด กทม.	สัปดาห์นี้	สัปดาห์ก่อน	เพิ่ม/ลด																																																																																																																																																																
(บาท/กก.)	(3 ก.พ. 66)	(27 ม.ค. 66)	(บาท/กก.)	%																																																																																																																																																															
- สุกรมีชีวิตหน้าฟาร์ม	95.50	99.50	-4.0	-4.0																																																																																																																																																															
- ส่งสุกรชำแหละ (ผ่าซีก)	112.50	116.50	-4.0	-3.4																																																																																																																																																															
- ขายปลีกเนื้อสุกร (ไม่ตัดแต่ง)	172.50	177.50	-5.0	-2.8																																																																																																																																																															
- ขายปลีกเนื้อสุกร (ตัดแต่ง)	187.50	192.50	-5.0	-2.6																																																																																																																																																															
<table border="1"> <thead> <tr> <th>ราคา (บาท/กก.)</th> <th>ปี</th> <th>ม.ค.</th> <th>ก.พ.</th> <th>มี.ค.</th> <th>เม.ย.</th> <th>พ.ค.</th> <th>มิ.ย.</th> <th>ก.ค.</th> <th>ส.ค.</th> <th>ก.ย.</th> <th>ต.ค.</th> <th>พ.ย.</th> <th>ธ.ค.</th> <th>เฉลี่ย</th> </tr> </thead> <tbody> <tr> <td rowspan="5">สุกรมีชีวิตหน้าฟาร์ม (คน.)</td> <td>2562</td> <td>72.50</td> <td>73.50</td> <td>73.50</td> <td>73.50</td> <td>75.05</td> <td>75.50</td> <td>71.30</td> <td>65.50</td> <td>60.26</td> <td>56.55</td> <td>60.66</td> <td>67.39</td> <td>68.77</td> </tr> <tr> <td>2563</td> <td>74.86</td> <td>70.45</td> <td>71.50</td> <td>67.60</td> <td>71.28</td> <td>74.45</td> <td>79.82</td> <td>79.50</td> <td>79.50</td> <td>78.10</td> <td>75.08</td> <td>73.50</td> <td>74.64</td> </tr> <tr> <td>2564</td> <td>79.20</td> <td>77.06</td> <td>80.63</td> <td>81.50</td> <td>77.39</td> <td>76.93</td> <td>76.20</td> <td>74.93</td> <td>68.26</td> <td>72.61</td> <td>78.59</td> <td>84.20</td> <td>77.29</td> </tr> <tr> <td>2565</td> <td>107.30</td> <td>92.50</td> <td>87.11</td> <td>94.74</td> <td>100.82</td> <td>101.50</td> <td>101.50</td> <td>103.05</td> <td>103.50</td> <td>102.66</td> <td>102.97</td> <td>98.50</td> <td>99.68</td> </tr> <tr> <td>2566</td> <td>98.74</td> <td>95.50</td> <td></td> <td></td> <td></td> <td></td> <td></td> <td></td> <td></td> <td></td> <td></td> <td></td> <td></td> </tr> <tr> <td rowspan="5">ขายปลีกเนื้อแดง (ไม่ตัดแต่ง) ตลาด กทม. (คน.)</td> <td>2562</td> <td>135.00</td> <td>137.50</td> <td>137.50</td> <td>137.50</td> <td>145.25</td> <td>147.50</td> <td>140.75</td> <td>132.74</td> <td>127.26</td> <td>123.45</td> <td>128.29</td> <td>136.11</td> <td>135.74</td> </tr> <tr> <td>2563</td> <td>146.14</td> <td>142.50</td> <td>137.50</td> <td>135.12</td> <td>137.50</td> <td>142.02</td> <td>151.45</td> <td>147.50</td> <td>144.00</td> <td>144.00</td> <td>136.45</td> <td>134.25</td> <td>141.83</td> </tr> <tr> <td>2564</td> <td>141.75</td> <td>136.39</td> <td>141.41</td> <td>142.50</td> <td>136.94</td> <td>132.50</td> <td>129.25</td> <td>126.07</td> <td>118.64</td> <td>124.87</td> <td>137.50</td> <td>148.50</td> <td>134.69</td> </tr> <tr> <td>2565</td> <td>195.50</td> <td>164.87</td> <td>159.24</td> <td>171.32</td> <td>185.39</td> <td>187.50</td> <td>187.50</td> <td>191.36</td> <td>192.27</td> <td>185.39</td> <td>190.66</td> <td>180.39</td> <td>182.62</td> </tr> <tr> <td>2566</td> <td>177.02</td> <td>172.50</td> <td></td> <td></td> <td></td> <td></td> <td></td> <td></td> <td></td> <td></td> <td></td> <td></td> <td></td> </tr> </tbody> </table>							ราคา (บาท/กก.)	ปี	ม.ค.	ก.พ.	มี.ค.	เม.ย.	พ.ค.	มิ.ย.	ก.ค.	ส.ค.	ก.ย.	ต.ค.	พ.ย.	ธ.ค.	เฉลี่ย	สุกรมีชีวิตหน้าฟาร์ม (คน.)	2562	72.50	73.50	73.50	73.50	75.05	75.50	71.30	65.50	60.26	56.55	60.66	67.39	68.77	2563	74.86	70.45	71.50	67.60	71.28	74.45	79.82	79.50	79.50	78.10	75.08	73.50	74.64	2564	79.20	77.06	80.63	81.50	77.39	76.93	76.20	74.93	68.26	72.61	78.59	84.20	77.29	2565	107.30	92.50	87.11	94.74	100.82	101.50	101.50	103.05	103.50	102.66	102.97	98.50	99.68	2566	98.74	95.50												ขายปลีกเนื้อแดง (ไม่ตัดแต่ง) ตลาด กทม. (คน.)	2562	135.00	137.50	137.50	137.50	145.25	147.50	140.75	132.74	127.26	123.45	128.29	136.11	135.74	2563	146.14	142.50	137.50	135.12	137.50	142.02	151.45	147.50	144.00	144.00	136.45	134.25	141.83	2564	141.75	136.39	141.41	142.50	136.94	132.50	129.25	126.07	118.64	124.87	137.50	148.50	134.69	2565	195.50	164.87	159.24	171.32	185.39	187.50	187.50	191.36	192.27	185.39	190.66	180.39	182.62	2566	177.02	172.50											
ราคา (บาท/กก.)	ปี	ม.ค.	ก.พ.	มี.ค.	เม.ย.	พ.ค.	มิ.ย.	ก.ค.	ส.ค.	ก.ย.	ต.ค.	พ.ย.	ธ.ค.	เฉลี่ย																																																																																																																																																					
สุกรมีชีวิตหน้าฟาร์ม (คน.)	2562	72.50	73.50	73.50	73.50	75.05	75.50	71.30	65.50	60.26	56.55	60.66	67.39	68.77																																																																																																																																																					
	2563	74.86	70.45	71.50	67.60	71.28	74.45	79.82	79.50	79.50	78.10	75.08	73.50	74.64																																																																																																																																																					
	2564	79.20	77.06	80.63	81.50	77.39	76.93	76.20	74.93	68.26	72.61	78.59	84.20	77.29																																																																																																																																																					
	2565	107.30	92.50	87.11	94.74	100.82	101.50	101.50	103.05	103.50	102.66	102.97	98.50	99.68																																																																																																																																																					
	2566	98.74	95.50																																																																																																																																																																
ขายปลีกเนื้อแดง (ไม่ตัดแต่ง) ตลาด กทม. (คน.)	2562	135.00	137.50	137.50	137.50	145.25	147.50	140.75	132.74	127.26	123.45	128.29	136.11	135.74																																																																																																																																																					
	2563	146.14	142.50	137.50	135.12	137.50	142.02	151.45	147.50	144.00	144.00	136.45	134.25	141.83																																																																																																																																																					
	2564	141.75	136.39	141.41	142.50	136.94	132.50	129.25	126.07	118.64	124.87	137.50	148.50	134.69																																																																																																																																																					
	2565	195.50	164.87	159.24	171.32	185.39	187.50	187.50	191.36	192.27	185.39	190.66	180.39	182.62																																																																																																																																																					
	2566	177.02	172.50																																																																																																																																																																

ไก่เนื้อ

ประจำสัปดาห์ที่ 1 ของเดือนกุมภาพันธ์ (วันที่ 30 ม.ค. - 3 ก.พ. 66)

	2562	2563	2564	2565	2566	% Δ
ผลผลิต				(คาดการณ์)	(คาดการณ์)	
- ไก่มีชีวิต (ล้านตัว)	1,713	1,757	1,754	1,935	1,954	1.0
- เนื้อไก่ (ล้านตัน)	2.90	2.99	3.06	3.26	3.27	0.3
จำนวนเกษตรกร (ราย)	32,631	31,344	31,723	31,117	31,117	-
บริโภคในประเทศ (ล้านตัน)	2.00	2.10	2.15	2.16	2.14	-0.9
ส่งออก						
- ปริมาณ (ตัน)	902,483	895,394	913,053	1,011,278	(ม.ค.-ธ.ค. 65)	
- มูลค่า (ล้านบาท)	105,029	103,892	102,542	141,968		
ประเทศคู่ค้า : ญี่ปุ่น (44%) อังกฤษ (17%) จีน(8%) สหภาพยุโรป (9%)						
ประเทศคู่แข่ง : บราซิล สหรัฐอเมริกา สหภาพยุโรป						
นำเข้า						
- ปริมาณ (ตัน)	1,935	1,607	1,327	1,294	(ม.ค.-ธ.ค. 65)	
- มูลค่า (ล้านบาท)	155	106	138	180		
แหล่งผลิตสำคัญ	1.ลพบุรี (19.82%) 2.กาญจนบุรี (10.60%) 3.ชลบุรี (9.04%) 4.นครราชสีมา (7.75%) 5.ปราจีนบุรี (6.69%)					
ที่มา	(1) ผลผลิตไทย/ใช้ในประเทศ : กรมปศุสัตว์ (2) นำเข้า-ส่งออก: กรมศุลกากร (3) ต้นทุนการผลิต / แหล่งผลิตสำคัญ : ปศ (4) มูลค่าผลผลิต : ปริมาณผลผลิต x ราคาเฉลี่ยรายปี					

แนวทาง/มาตรการกำกับดูแล และแก้ไขปัญหา

แนวทาง/มาตรการ - คน :

- (31 พ.ค. และ 14 มิ.ย. 65) คน.ประชุมหารือกับสมาคมผู้ผลิตไก่เพื่อส่งออกไทยและผู้ประกอบการรายใหญ่ ขอตรึงราคาขึ้นส่วนไก่หน้าโรงเชือดให้สอดคล้องกับต้นทุนการผลิต รวมทั้งให้เร่งกำกับการผลิตให้เพียงพอต่อความต้องการไม่ให้ขาดแคลน
- (5 ก.ค. 65) คน.ประชุมหารือกับสมาคมผู้ผลิตไก่เพื่อส่งออกไทยและผู้ประกอบการรายใหญ่ ขอตรึงราคาไก่เนื้อ ไม่ให้เกินราคาโครงสร้าง

มาตรการกฎหมาย - กกร :

- กำหนดให้ไก่ เนื้อไก่ เป็นสินค้าควบคุม (ประกาศ กกร. ฉ. 1 ลว. 19 ม.ค. 66)
- กำหนดให้ผู้เลี้ยง (100,000 ตัว ขึ้นไป) และโรงชำแหละ (กำลังการผลิตวันละ 4,000 ตัว ขึ้นไป) แจ้งปริมาณผลิต-จำหน่าย ราคา สถานที่เลี้ยง/สถานที่เก็บ (ประกาศ กกร. ฉ. 8 ลว. 24 ม.ค. 66)

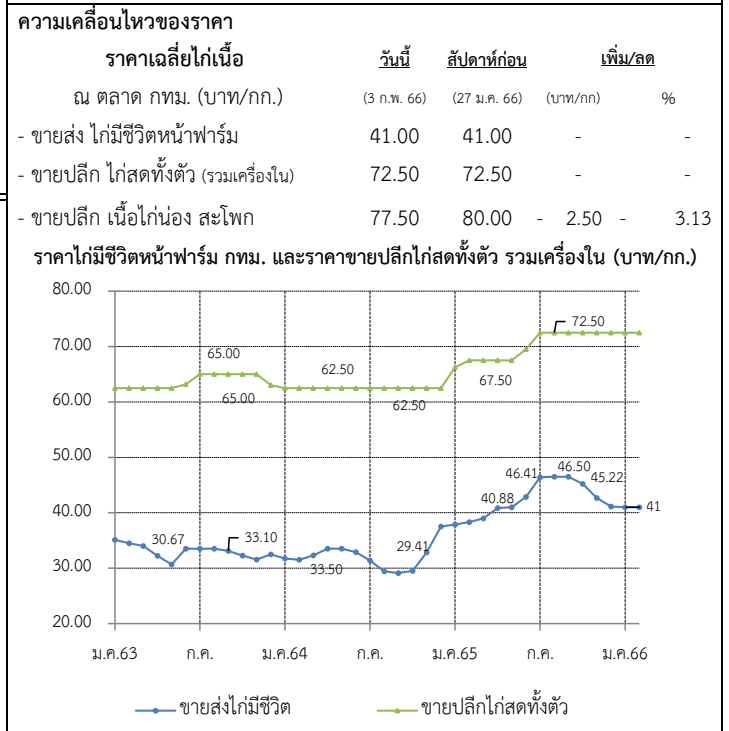

สถานการณ์

- ปริมาณผลผลิตเพียงพอกับความต้องการบริโภคของตลาดภายในประเทศ
- ราคาไก่มีชีวิตหน้าฟาร์ม และราคาขายปลีกไก่สดทั้งตัวรวมเครื่องในทรงตัวจากสัปดาห์ก่อน เฉลี่ยอยู่ที่ 41 และ 72.50 บ./กก. ตามลำดับ สำหรับราคาขายปลีกขึ้นส่วนไก่ เช่น น่องติดสะโพก และน่อง ปรับลดลงเล็กน้อยจากสัปดาห์ก่อน เนื่องจากมีปริมาณผลผลิตออกสู่ตลาดเพิ่มขึ้น ประกอบกับการส่งออกชะลอลง

แนวโน้ม

- ปริมาณผลผลิตเพียงพอ
- คาดว่าแนวโน้มราคาไก่มีชีวิตหน้าฟาร์มและราคาขายปลีกไก่สดชำแหละอาจทรงตัวหรืออาจปรับลดลงเล็กน้อย

ราคา (บาท / กก.)	ปี	ม.ค.	ก.พ.	มี.ค.	เม.ย.	พ.ค.	มิ.ย.	ก.ค.	ส.ค.	ก.ย.	ต.ค.	พ.ย.	ธ.ค.	เฉลี่ย
ขายส่งไก่มีชีวิต	2561	31.50	31.50	31.50	31.50	31.50	31.50	31.75	35.00	34.40	32.50	32.50	32.50	32.30
หน้าฟาร์ม กทม. (คน.)	2562	32.50	33.34	34.50	34.50	34.50	36.18	36.50	36.50	35.60	34.17	33.87	35.50	34.81
	2563	35.14	34.50	34.00	32.21	30.67	33.50	33.50	33.50	33.10	32.25	31.55	32.50	33.04
	2564	31.75	31.50	32.24	33.50	33.50	32.88	31.45	29.41	29.12	29.50	32.84	37.50	32.10
	2565	37.88	38.32	39.00	40.88	41.00	42.86	46.41	46.50	46.50	45.22	42.66	41.11	42.36
	2566	41.00	41.00											41.00
			(3 ก.พ. 66)											
ขายปลีกไก่สดทั้งตัว	2561	62.50	62.50	62.50	62.50	62.50	62.50	63.75	67.50	66.75	62.50	62.50	62.50	63.38
รวมเครื่องใน ตลาด กทม. (คน.)	2562	62.50	62.50	62.50	62.50	62.50	62.50	62.50	62.50	62.50	62.50	62.50	62.50	62.50
	2563	62.50	62.50	62.50	62.50	62.50	63.21	65.00	65.00	65.00	65.00	65.00	63.00	63.64
	2564	62.50	62.50	62.50	62.50	62.50	62.50	62.50	62.50	62.50	62.50	62.50	62.50	62.50
	2565	66.25	67.50	67.50	67.50	67.50	69.52	72.50	72.50	72.50	72.50	72.50	72.50	70.06
	2566	72.50	72.50											72.50
			(3 ก.พ. 66)											

ไข่ไก่

ประจำสัปดาห์ที่ 1 ของเดือนกุมภาพันธ์ (วันที่ 30 ม.ค. - 3 ก.พ. 66)

	2562	2563	2564	2565	2566	% Δ	มาตรการ
ผลผลิต				(f)	(f)		
- แม่ไก่ยืนกรง (ล้านตัว)	49.50	49.78	50.91	50.00	51.48	2.95	- ประธาน สฟจ. ติดตามสถานการณ์ราคาและพฤติกรรมกรงจำหน่ายไข่ไก่ที่เข้าขาย ความผิดตามกฎหมาย เช่น จำหน่ายราคาสูง/ต่ำเกินสมควร และการกักตุนสินค้า
- ปริมาณไข่ไก่ (ล้านฟอง)	14,996	15,081	15,421	15,148	15,595	2.95	- กำกับดูแลการค้าปลีก ติดตามภาวะการค้าปลีกและราคาขายปลีกในตลาดสด ให้สอดคล้องกับราคาผลผลิตหน้าฟาร์ม รวมทั้งตรวจสอบกำกับดูแลด้านเครื่องชั่ง และการปิดป้ายแสดงราคา
จำนวนเกษตรกร (ราย)	132,996	135,588	145,237	145,237	N/A	-	- เชื่อมโยงจำหน่ายไข่ไก่ ผ่านจุดจำหน่ายตรงฟ้า และรถ Mobile
ใช้ในประเทศ (ล้านฟอง)	14,725	14,860	15,160	14,887	15,330	-	- ขอความร่วมมือผู้ประกอบการรายใหญ่ตรึงราคาจำหน่ายไข่ไก่คละหน้าฟาร์มให้เหมาะสม
ส่งออก							- การดำเนินมาตรการลดไข่ไก่ในระบบ ของ ปต. ช่วง มี.ย. - ธ.ค. ดังนี้
- ปริมาณ (ล้านฟอง)	271	221	260.61	292.06	N/A		- ขอความร่วมมือปลดแม่ไก่ที่ก่อนช่วงอายุการปลด
- มูลค่า (ล้านบาท)	705	656	800.54	1,162.03	N/A		- ผลักดันการส่งออก โดยดำเนินมาตรการดังกล่าว ตั้งแต่ มี.ย. - ธ.ค. เพื่อลดผลกระทบ ช่วงผลผลิตออกสู่ตลาดมาก
ประเทศคู่ค้า : ฮองกง (35%) สิงคโปร์ (46%) อื่นๆ 19%							
นำเข้า							
- ปริมาณ (ล้านฟอง)	-	-	-	-	-		
- มูลค่า (ล้านบาท)	-	-	-	-	-		
แหล่งผลิตสำคัญ	1.ฉะเชิงเทรา (14%) 2.นครนายก (10%) 3.ชลบุรี (11%)						
	4.นครปฐม (7%) 5.อยุธยา (6%)						
ที่มา	(1) ผลผลิตไทย/ใช้ในประเทศ : กรมปศุสัตว์ (2) นำเข้า - ส่งออก: กรมศุลกากร						
	(3) ต้นทุนการผลิต / แหล่งผลิตสำคัญ : สศก.						
	(4) มูลค่าผลผลิต : ปริมาณผลผลิต x ราคาเฉลี่ยรายปี						

การดำเนินงานของ Egg Board 23 ธ.ค. 65

- ใ้มาตรการนำเข้าเลี้ยงปฎิบัติไข่ (GP) และแม่พันธุ์ไข่ (PS) ปี 2566 ดังนี้
 1. แผนการเลี้ยง GP จำนวน 3,870 ตัว
 2. แผนการเลี้ยง PS จำนวน 440,000 ตัว และกันไว้ที่กรมปศุสัตว์อีก 20,000 ตัว กรณีเกิดปัญหาขาดแคลนพันธุ์สัตว์

สถานการณ์

- ปริมาณผลผลิตออกสู่ตลาดอย่างต่อเนื่อง เพียงพอต่อความต้องการบริโภคของประชาชน โดย ณ สิ้นเดือนธ.ค. 65 ปต.ประมาณการแม่ไก่ยืนกรงอยู่ที่ ~51 ล้านตัว คิดเป็นไข่ไก่ ~42.33 ล้านฟอง/วัน ลดลงจากเดือนก่อนซึ่งมีปริมาณไข่ไก่ 43 ล้านฟอง/วัน (บริโภคต่อวัน 41.5 ล้านฟอง ส่งออก 0.7 ล้านฟอง)

- ราคาไข่ไก่คละหน้าฟาร์มทรงตัวจากสป.ก่อนอยู่ที่ ฟองละ 3.60 บาท และราคาขายปลีกเบอร์ 3 ในตลาดสดเขตกรุงเทพฯ อยู่ที่เฉลี่ยฟองละ 4.10 บาท

- ความต้องการเริ่มชะลอตัวจากราคาไข่ไก่ที่ปรับสูงขึ้น ทำให้ปริมาณไข่ไก่เบอร์ 0,1,2 เหลืออยู่ในระบบและเริ่มสะสมในระบบเพิ่มขึ้น จึงคาดว่าราคาจะปรับลดลงในระยะต่อไป

แนวโน้ม

- คาดว่าราคาไข่ไก่ในระยะต่อไปมีแนวโน้มลดลง จากภาวะการค้าที่ชะลอตัว ประกอบกับราคาที่อยู่ในเกณฑ์สูง ทำให้ผู้บริโภคลดปริมาณการซื้อลง

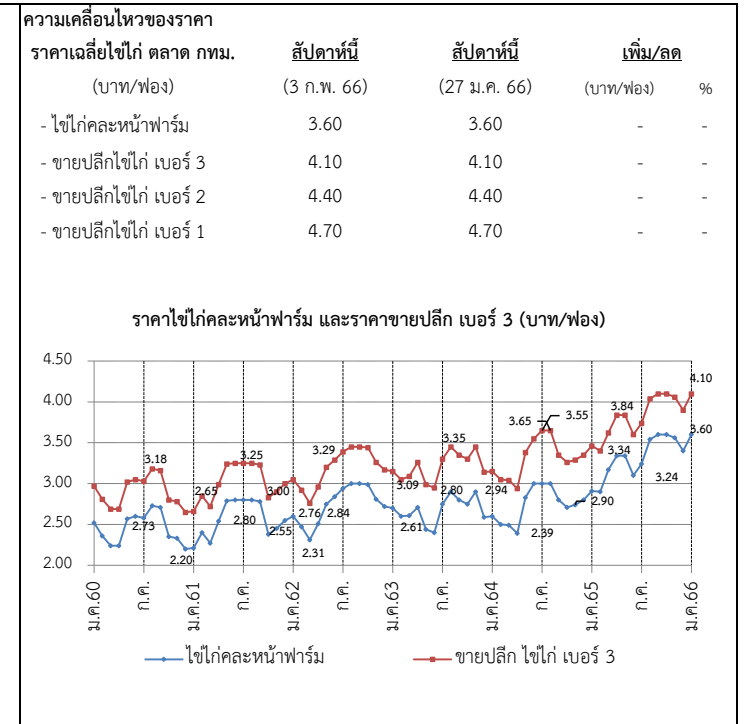

ราคา (บาท/ฟอง)	ปี	ม.ค.	ก.พ.	มี.ค.	เม.ย.	พ.ค.	มิ.ย.	ก.ค.	ส.ค.	ก.ย.	ต.ค.	พ.ย.	ธ.ค.	เฉลี่ย
ไข่ไก่คละหน้าฟาร์ม (คณ.)	2561	2.21	2.40	2.27	2.54	2.79	2.80	2.80	2.80	2.78	2.38	2.45	2.55	2.56
	2562	2.60	2.47	2.31	2.51	2.75	2.84	2.94	3.00	3.00	2.99	2.81	2.72	2.75
	2563	2.70	2.60	2.61	2.71	2.44	2.40	2.75	2.90	2.80	2.75	2.90	2.59	2.68
	2564	2.60	2.50	2.49	2.39	2.83	3.00	3.00	3.00	2.95	2.71	2.74	2.80	2.75
	2565	2.91	2.90	3.17	3.34	3.34	3.13	3.24	3.54	3.60	3.60	3.56	3.40	3.31
	2566	3.57	3.60											
ขายปลีกไข่ไก่ เบอร์ 3 ตลาด กทม. (คณ.)	2561	2.66	2.85	2.72	2.99	3.24	3.25	3.25	3.25	3.23	2.83	2.90	3.00	3.01
	2562	3.05	2.92	2.76	2.96	3.20	3.29	3.39	3.15	3.45	3.44	3.26	3.15	3.17
	2563	3.15	3.05	3.09	3.26	2.99	2.95	3.30	3.45	3.35	3.30	3.45	3.14	3.21
	2564	3.14	3.05	3.04	2.94	3.38	3.55	3.55	3.65	3.51	3.26	3.29	3.35	3.31
	2565	3.46	3.40	3.62	3.84	3.84	3.63	3.74	4.04	4.10	4.10	4.06	3.90	3.81
	2566	4.07	4.10											

กุ้งขาวแวนนาไม

ประจำสัปดาห์ที่ 1 ของเดือนกุมภาพันธ์ 2566 (วันที่ 30 ม.ค - 3 ก.พ. 66)

	2561	2562	2563	2564	2565	
ผลผลิต (ตัน)	298,343	317,839	288,765	254,824	239,343	ความเคลื่อนไหวของราคา ราคากุ้งขาว ณ ตลาดทะเลไทย (บาท/กก.)
- กุ้งขาวแวนนาไม (ตัน)	285,506	304,033	245,644	241,695	225,065	
- กุ้งดำ (ตัน)	12,837	13,806	11,618	13,129	14,278	สัปดาห์ที่ 4 (27 ม.ค. 66)
การส่งออก (กุ้งแช่เย็นแช่แข็ง, กุ้งเป็น, กุ้งแปรรูป)						เพิ่ม/ลด (บาท/กก) (%)
- ปริมาณ (ตัน)	184,845	175,195	149,485	153,171	147,451	ขนาด - 40 ตัว/กก. 205 210 -5.00 -2.38
- แช่เย็นแช่แข็ง (ตัน)	-	-	-	77,865	66,195	- 50 ตัว/กก. 180 190 -10.00 -5.26
- แปรรูป (ตัน)	-	-	-	75,291	75,978	- 60 ตัว/กก. 175 175 0.00 0.00
- มีชีวิต-ทำพันธุ์ (ตัน)	-	-	-	15	5,278	- 70 ตัว/กก. 170 165 5.00 3.03
- มูลค่า (ล้านบาท)	58,237	51,331	44,463	49,264	52,413	- 80 ตัว/กก. 145 140 5.00 3.57
การนำเข้า (กุ้งแช่เย็นแช่แข็ง, กุ้งเป็น, กุ้งแปรรูป)						- 90 ตัว/กก. 135 135 0.00 0.00
- ปริมาณ (ตัน)	27,814	28,270	25,061	42,565	29,609	- 100 ตัว/กก. 125 125 0.00 0.00
- มูลค่า (ล้านบาท)	4,223	3,859	3,125	5,880	5,491	
แหล่งผลิตสำคัญ	1. สุราษฎร์ธานี (16 %) 2. ฉะเชิงเทรา (9 %) 3. ตรัง (8%)					
ประเทศคู่ค้า	1. ญี่ปุ่น (27 %) 2. สหรัฐอเมริกา (25 %) 3. จีน (16%)					
แหล่งนำเข้า	1. เอกวาดอร์ (27 %) 2. มาเลเซีย (19 %) 3. อาเจนติน่า (15%)					
ที่มา	(1) ผลผลิต : กรมประมง (2) ส่งออก - นำเข้า : กรมศุลกากร					

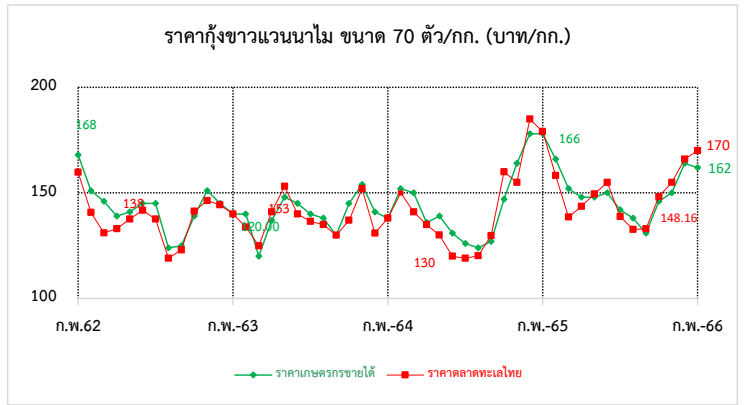

สถานการณ์	<ul style="list-style-type: none"> - ราคากุ้งขาวแวนนาไมขนาด 40-50 ตัว/กก ปรับลดลงจากสัปดาห์ก่อน กก.ละ 5-10 บาท และขนาด 70-80 ตัว/กก. เพิ่มขึ้น กก.ละ 5 บาท - ความต้องการบริโภคทรงตัว ผลผลิตกุ้งออกสู่ตลาดลดลง ส่งผลให้ราคาปรับเพิ่มขึ้น - ลดลงเล็กน้อย ตามความต้องการบริโภคแต่ยังคงอยู่ในระดับราคาค่อนข้างสูง
แนวโน้ม	<ul style="list-style-type: none"> - คาดว่าผลผลิตกุ้งในเดือนกุมภาพันธ์ จะเข้าสู่ตลาดเพิ่มขึ้นเล็กน้อย - เกษตรกรเริ่มเพิ่มการผลิตในเดือนกุมภาพันธ์มากขึ้น - การบริโภคภายในประเทศทรงตัว - คาดว่าราคาจะปรับลดลงเล็กน้อยจากผลผลิตที่เริ่มเข้าสู่ตลาดเพิ่มขึ้น
คณะกรรมการที่เกี่ยวข้อง	<ul style="list-style-type: none"> - คณะกรรมการบริหารจัดการห่วงโซ่อุปทานกุ้งทะเลและผลิตภัณฑ์ (Shrimp Board) - คณะทำงานเฉพาะกิจพิจารณาแนวทางฟื้นฟูอุตสาหกรรมกุ้งไทย หลังวิกฤตโควิด เพื่อสร้างความเข้มแข็งให้เกษตรกร

มาตรการด้านตลาด : คน.	<ul style="list-style-type: none"> ● คบท. อนุมัติ (20 พ.ค. 64) เงินจ่ายขาดวงเงิน 63.036 ล้านบาท เพื่อใช้ในการดำเนินโครงการช่วยเหลือเกษตรกรผู้เลี้ยงกุ้ง ปี 2564 ดังนี้ - กิจกรรมเชื่อมโยงการจำหน่ายกุ้ง โดยรัฐช่วยค่าขนส่งส่วนต่างราคาให้แก่เกษตรกร และบริหารจัดการในส่วนของการใช้จ่ายดำเนินการด้านการตลาด ผลการเชื่อมโยง 1,307 ตัน - กิจกรรมส่งเสริมการบริโภคกุ้ง ผ่านห้างสรรพสินค้า ห้างค้าส่งค้าปลีก จำนวน 30 ครั้ง ผลการรับซื้อกุ้งผ่านห้างสรรพสินค้า 1,517 ตัน
ความช่วยเหลือผ่านกลไกคณะกรรมการบริหารกองทุนรวมเพื่อช่วยเหลือเกษตรกร	<ul style="list-style-type: none"> ● อนุมัติ (2 ม.ค. 62) เงินจ่ายขาดวงเงิน 314.80 ล้านบาท ให้กรมประมงดำเนินโครงการเพิ่มขีดความสามารถด้านการผลิตและการตลาดกุ้งทะเล เพื่อการบริโภคภายในประเทศ ปี 2561 (ปี 2561 - 2565) ดำเนินกิจกรรม 1. จัดหาอุปกรณ์กุ้งคุณภาพ 2. เพิ่มประสิทธิภาพการผลิต 3. เพิ่มศักยภาพการบริหารจัดการตลาดบริโภคกุ้งทะเลในประเทศ ● อนุมัติ (20 พ.ค. 64) เงินจ่ายขาดวงเงิน 454.50 ล้านบาท ให้กรมประมงดำเนินโครงการลดต้นทุนการผลิตกุ้งทะเลเพื่อเพิ่มขีดความสามารถการแข่งขันในอุตสาหกรรมกุ้งทะเล อย่างยั่งยืน ปี 2564 (ปี 2564 - 2570) ดำเนินกิจกรรม 1. ติดตั้งชุดระบบ Solar cell /ระบบควบคุมเครื่องเติมอากาศอัจฉริยะ 2. ฟูฟอสฟอรัส (PE)

ราคากุ้งขาว (บาท/กก.)	ปี	ม.ค.	ก.พ.	มี.ค.	เม.ย.	พ.ค.	มิ.ย.	ก.ค.	ส.ค.	ก.ย.	ต.ค.	พ.ย.	ธ.ค.	เฉลี่ย
ราคากุ้งขาว (70 ตัว/กก.)	2563	146.00	142.00	136.00	127.00	137.00	147.00	145.00	140.00	138.00	133.00	136.00	154.00	140.08
ที่เกษตรกรขายได้ : สดก.	2564	141.00	138.00	150.00	150.00	139.00	139.00	135.00	126.00	124.00	127.00	147.00	163.00	139.92
(เฉลี่ยทั้งประเทศ)	2565	178.00	178.00	166.00	152.00	148.00	148.00	150.00	142.00	138.00	131.00	145.00	150.00	152.17
	2566	164.00	162.00	(สัปดาห์ที่ 1)										
ราคากุ้งขาว (70 ตัว/กก.)	2563	144.32	140.00	133.86	130.00	140.56	153.10	147.63	136.50	133.50	132.75	138.68	151.67	140.21
ขายส่ง ณ ตลาดทะเลไทย	2564	130.53	138.33	146.52	141.88	132.22	139.76	119.00	126.00	120.24	129.17	153.00	169.25	137.16
	2565	185.00	179.12	158.20	138.61	143.61	149.52	155.00	139.00	132.73	133.00	148.16	155.00	151.41
	2565	166.39	170.00	(สัปดาห์ที่ 1)										

เกลือทะเล

ประจำสัปดาห์ที่ 1 ของเดือนกุมภาพันธ์ 2566 (วันที่ 30 ม.ค. - 3 ก.พ. 66)

		2562	2563	2564	2565	2566 (f)	ความเคลื่อนไหวของราคา
ผลผลิต (ตัน)		356,283	570,205	392,765	376,668	521,807	ราคาเกลือทะเล ณ แหล่งผลิต
ใช้ในประเทศ (ตัน)		435,717	578,580	380,321	261,084		
การส่งออก							
- ปริมาณ (ตัน)		171,378	167,521	165,347	278,637		
- มูลค่า (ล้านบาท)		638.95	624.10	633.96	1,115.48		
ประเทศที่ส่งออก : กัมพูชา (26%) พม่า (19%) มาเลเซีย (17%) อื่น ๆ (38%)							
การนำเข้า (รวมเกลือทะเล เกลือบริโภค เกลืออื่น ๆ)							
- ปริมาณ (ตัน)		250,812	175,896	152,903	163,053		
- มูลค่า (ล้านบาท)		434.09	376.13	352.89	288.46		
ประเทศที่นำเข้า : อินเดีย (89%)							
มูลค่าผลผลิต (ล้านบาท)		555.38	241.55	268.56	553.60		
ที่มา (1) ผลผลิต : กรมส่งเสริมการเกษตร							
(2) ส่งออก - นำเข้า : กรมศุลกากร							
(3) มูลค่าผลผลิต : คำนวณจากปริมาณผลผลิต x ราคาเฉลี่ยรายปี							

	สัปดาห์ที่ 1	สัปดาห์ที่ 4	เพิ่ม/ลด	
	(3 ก.พ.66)	(27 ม.ค.66)	(บาท/ตัน)	(%)
- เพชรบุรี	1,875	1,875	-	-
- สมุทรสาคร	1,906	1,906	-	-
- สมุทรสงคราม	1,875	1,938	-63	-3.25
	1,885	1,906	-21	-1.10

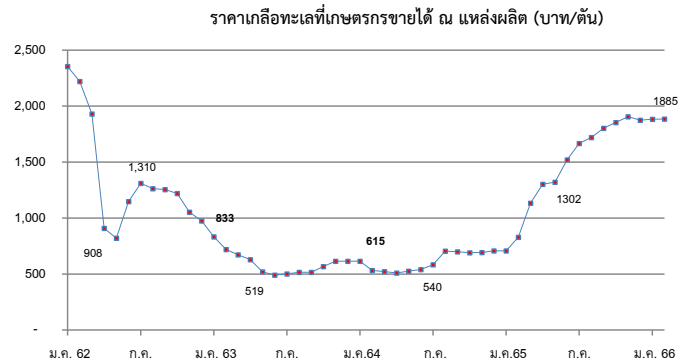

<p>สถานการณ์</p> <ul style="list-style-type: none"> - เกษตรกรเริ่มเก็บผลผลิตฤดูกาลใหม่เข้าในยุ่งฉาง เพื่อรอการจำหน่าย - ราคาเฉลี่ยเกลือทะเลที่จังหวัดสมุทรสงคราม ปรับลดลง ต้นละ 63 บาท หรือร้อยละ 3.25 เนื่องจากปริมาณผลผลิตเริ่มทยอยออกสู่ตลาดอย่างต่อเนื่อง ส่วนจังหวัดเพชรบุรี และสมุทรสาคร ราคายังทรงตัวเท่ากับสัปดาห์ก่อน <p>แนวโน้ม</p> <ul style="list-style-type: none"> - ราคามีแนวโน้มทรงตัวหรือปรับลดลง เนื่องจากผลผลิตฤดูกาลใหม่เริ่มทยอยออกสู่ตลาด 	<p>มาตรการภาครัฐ</p> <ul style="list-style-type: none"> - ปี 2564 มติ คณะกรรมการบริหารกองทุนรวมเพื่อช่วยเหลือเกษตรกร (6 ก.ย. 64) เห็นชอบกรอบวงเงินจากกองทุนรวมเพื่อช่วยเหลือเกษตรกร จำนวน 12.57 ล้านบาท ตามที่กรมส่งเสริมการเกษตรขอรับการสนับสนุน เพื่อดำเนินโครงการแก้ไขปัญหาเกลือทะเลปี 2564 โดยการสนับสนุนเงินจ่ายขาดเพื่อชดเชยส่วนต่างราคา ในอัตราไม่เกิน ต้นละ 250 บาท ให้เกษตรกรที่เข้าร่วมโครงการ ที่มีปริมาณเกลือค้างสต็อกปีการผลิต 2562/63 จำนวน 145 คริวเรือน และคำดำเนินการของหน่วยงานราชการตามที่จ่ายจริง ไม่เกินร้อยละ 3 ของวงเงินดำเนินการ ระยะเวลาโครงการ ก.ย. 64 - ม.ค. 65 ผล มีเกษตรกรเข้าร่วมโครงการทั้งสิ้น 111 ราย ปริมาณเกลือที่เข้าร่วมโครงการจำนวน 39,841.17 ตัน จำนวนเงินที่ชดเชยจำนวน 9,960,291.75 บาท มีค่าใช้จ่ายในการดำเนินงานจำนวน 116,416 รวมเป็นเงินทั้งสิ้น 10,076,707.75 บาท
--	---

ปี	ม.ค.	ก.พ.	มี.ค.	เม.ย.	พ.ค.	มิ.ย.	ก.ค.	ส.ค.	ก.ย.	ต.ค.	พ.ย.	ธ.ค.	เฉลี่ย
2562	2,354	2,220	1,931	927	821	1,147	1,309	1,266	1,260	1,219	1,068	974	1,375
2563	833	719	672	629	519	490	505	515	516	568	615	615	600
2564	615	531	523	518	526	536	585	706	698	690	693	713	611
2565	708	828	1,133	1,302	1,320	1,521	1,667	1,721	1,802	1,854	1,906	1,875	1,470
2566	1,883	1,885											1,884

(3 ก.พ. 66)