

**ข้าว**  
**ประจำสัปดาห์ที่ 3 ของเดือนสิงหาคม 2565 (15 - 19 ส.ค. 2565)**

ผลผลิต (ล้านตันข้าวเปลือก)	2562/63	2563/64	2564/65	2565/66	Δ %
- โลก <sup>1)</sup>	767.92	783.52	790.09	791.94	0.23
- ไทย <sup>2)</sup>	28.60	31.74	33.58	N/A	-
- นาปี	24.05	26.42	26.37	26.92	2.10
ข้าวเจ้าหอมมะลิ	7.24	8.47	8.49	8.63	1.61
ข้าวเจ้าหอมจังหวัด	1.41	1.51	1.49	1.56	4.15
ข้าวเจ้าปทุมธานี 1	1.31	1.22	1.21	1.25	2.72
ข้าวเจ้าอื่นๆ	8.61	8.97	8.95	9.19	2.66
ข้าวเหนียว	5.48	6.26	6.22	6.31	1.35
ข้าวอื่นๆ (ตลาดเฉพาะ) <sup>3)</sup>	N/A	N/A	N/A	N/A	-
- นาปรัง	4.55	5.31	7.21	N/A	-
ข้าวเจ้าปทุมธานี 1	0.45	0.39	0.56	N/A	-
ข้าวเจ้าอื่นๆ	3.59	4.34	6.04	N/A	-
ข้าวเหนียว	0.51	0.58	0.61	N/A	-
ข้าวอื่นๆ (ตลาดเฉพาะ) <sup>3)</sup>	N/A	N/A	N/A	N/A	-

เนื้อที่เพาะปลูก <sup>4)</sup> (ล้านไร่)	2562/63	2563/64	2564/65	N/A	-
- นาปี	61.20	62.44	62.82	62.84	0.03
- นาปรัง	7.34	8.34	11.22	N/A	-

เนื้อที่เก็บเกี่ยว <sup>5)</sup> (ล้านไร่)	2562/63	2563/64	2564/65	N/A	-
- นาปี	54.11	60.09	59.85	60.58	1.21
- นาปรัง	7.22	8.31	11.17	N/A	-

ผลผลิตต่อเนื้อที่เก็บเกี่ยว <sup>6)</sup> (กก.)	2562/63	2563/64	2564/65	N/A	-
- นาปี	445	440	441	444	0.68
- นาปรัง	631	639	646	N/A	-

การใช้ภายในประเทศ <sup>7)</sup> (ต.ช.ป.)	17.10	17.09	17.69	16.88	-4.58
--	-------	-------	-------	-------	-------

ส่งออกสู่ตลาด / แหล่งผลิตสำคัญ	รวม 1	รวม 2	รวม 3	รวม 4	รวม 5
- นาปี	ส.ค. - เม.ย.	พ.ค. - มิ.ย.	ก.ค. - ส.ค.	ก.ย. - ธ.ค.	ม.ค. - เม.ย.
- นาปรัง	ก.พ. - ต.ค.	ธ.ค. - ส.ค.	ก.พ. - มิ.ย.	ก.ค. - ส.ค.	ก.ย. - ธ.ค.

การขึ้นทะเบียนเกษตรกร	รอบ 1	รอบ 2	รอบ 3	รอบ 4	รอบ 5
ปีการเพาะปลูก 2564/65 <sup>8)</sup>	4.68	4.44	4.44	4.44	4.44

การส่งออก (ปีปฏิทิน)	ปี 2562	ปี 2563	ปี 2564	ปี 2565	Δ %
ปริมาณส่งออก <sup>9)</sup> (ล้านตัน ขส.)	7,580	5,734	6,297	N/A	-
มูลค่าส่งออก <sup>9)</sup> (ล้านบาท)	130,585	116,043	109,770	N/A	-
มูลค่าส่งออก <sup>9)</sup> (ล้าน \$US)	4,207	3,731	3,461	N/A	-
- ปริมาณส่งออก <sup>9)</sup> (ล้านตัน ขส.)		2,984	4,708	57.77	
- มูลค่าส่งออก <sup>9)</sup> (ล้านบาท)		55,434	82,259	48.39	
- ราคาเฉลี่ย <sup>9)</sup> (บาท/ตัน)		1,810	2,435	34.53	
- ราคาเฉลี่ย <sup>9)</sup> (\$US/ตัน)		607	517	-14.74	

ประเทศคู่ค้า	สหรัฐอเมริกา, อิรัก, จีน, แอฟริกาใต้, ซองกง
--------------	---

ประเทศคู่แข่ง	ญี่ปุ่น, แคนาดา, เยอรมัน, แองโกลา, เซเนกัล, เวียดนาม, อินเดีย, ปากีสถาน, จีน, กัมพูชา
---------------	---

ที่มา: <sup>1)</sup>USDA ณ กรกฎาคม 2565 <sup>2)</sup>สำนักงานเศรษฐกิจการเกษตร <sup>3)</sup>การระบุจากแหล่งผลิตข้าว <sup>4)</sup>กรมส่งเสริมการเกษตร ณ วันที่ 9 มิถุนายน 2565 <sup>5)</sup>กรมศุลกากร <sup>6)</sup>กรมการค้าต่างประเทศ <sup>7)</sup>ข้อมูลพยากรณ์ ณ มิถุนายน 2565 โดยสำนักงานเศรษฐกิจการเกษตร <sup>8)</sup>แผนการผลิตข้าว ปี 2565/66 โดยการสำรวจ <sup>9)</sup>หมายเหตุ: ข้าวอินทรีย์, หนุ่ยข้าว, ข้าว กษ43 ข้าวอินทรีย์ และข้าวลี

**สถานการณ์ปัจจุบัน**  
ข้าวเปลือกหอมมะลิ ราคาก่อนที่จากสัปดาห์ก่อนที่ต้นและ 14,500 - 15,500 บาท ข้าวเปลือกเหนียวเมล็ดยาว ราคาก่อนที่จากสัปดาห์ก่อนที่ต้นและ 9,500 - 10,000 บาท ข้าวเปลือกเจ้า ราคาก่อนที่จากสัปดาห์ก่อนที่ต้นและ 9,200 - 9,500 บาท เป็นต้นและ 9,100 - 9,400 บาท ข้าวเปลือกปทุมธานี ราคาก่อนที่จากสัปดาห์ก่อนที่ต้นและ 11,000 - 11,100 บาท เป็นต้นและ 10,800 - 11,000 บาท โดยข้าวเปลือกทั้ง 2 ชนิด มีราคาปรับตัวลดลง เนื่องจากผู้ประกอบการโรงสีบางส่วนมีสต็อกเพียงพอต่อความต้องการใช้แล้ว จึงเสนอราคาปรับซื้อลดลง

**แนวโน้ม**  
ข้าวเปลือกหอมมะลิ ข้าวเปลือกเหนียวเมล็ดยาว ข้าวเปลือกเจ้า และ ข้าวเปลือกปทุมธานี มีแนวโน้มราคาร่วงต่อยูนิทในเกณฑ์

**สถานการณ์ข้าวเปลือก ปีการเพาะปลูก 2565/66**  
กระทรวงเกษตรและสหกรณ์ประกาศพื้นที่เป้าหมายส่งเสริมการปลูกข้าว ปี 2565/66 รอบที่ 1 จำนวน 59.42 ล้านไร่ รอบที่ 2 จำนวน 6.86 ล้านไร่

**มาตรการช่วยเหลือเกษตรกรและรักษาเสถียรภาพราคาข้าว ปีการผลิต 2564/65**  
1. ด้านการผลิต จำนวน 7 แผนงาน ได้แก่  
1) การจัดการปัจจัยการผลิต 3) การควบคุมปริมาณการผลิตข้าว 6) การประกันภัยพืชผล  
2) การเพิ่มประสิทธิภาพการผลิต 4) การพัฒนาชาวนาให้เป็น Smart Farmer 7) การส่งเสริมการสร้างยุ้งฉางให้เกษตรกรและสถาบันเกษตรกรทั่วประเทศ (รัฐชดเชยดอกเบี้ยร้อยละ 3)

2. ด้านการตลาด ได้แก่  
1) โครงการประกันรายได้เกษตรกรผู้ปลูกข้าว (จ่ายเงินชดเชยให้กับเกษตรกรแล้ว 33 งวด จำนวน 4.675 ล้านครัวเรือน วงเงิน 86,168.90 ล้านบาท)

มาตรการคู่ขนานเพื่อรักษาเสถียรภาพราคาข้าวเปลือก  
2) โครงการชดเชยดอกเบี้ยให้ผู้ประกอบการค้าข้าวในการเก็บสต็อก (มีผู้เข้าร่วมโครงการ 213 ราย 46 จังหวัด จำนวน 10 ธนาคาร วงเงินกู้ 55,364.10 ล้านบาท เก็บสต็อกแล้ว 2,695 ล้านตัน)

3) โครงการสินเชื่อชะลอการขายข้าวเปลือกนาปี (มีผู้เข้าร่วมโครงการ จำนวน 309,240 ราย กู้แล้ว 19,746.28 ล้านบาท คิดเป็นข้าวเปลือก 1,968 ล้านตัน)

4) โครงการสินเชื่อเพื่อรวบรวมข้าวและสร้างมูลค่าเพิ่มโดยสถาบันเกษตรกร (มีผู้เข้าร่วมโครงการ จำนวน 65 ราย กู้แล้ว 6,913.68 ล้านบาท คิดเป็นข้าวเปลือก 0.687 ล้านตัน)

มาตรการช่วยเหลือต้นทุนการผลิต  
5) โครงการสนับสนุนค่าบริหารจัดการและพัฒนาคุณภาพผลผลิตเกษตรกรผู้ปลูกข้าว ปีการผลิต 2564/65 (ร.ก.ส. โอนเงินชดเชยให้เกษตรกรแล้ว จำนวน 4.675 ล้านครัวเรือน วงเงิน 54,155.20 ล้านบาท)

มาตรการอื่นๆ  
6) เปิดจุดรับซื้อข้าวเปลือกเหนียว ปี 2564/65 13 จุด พื้นที่ 7 จังหวัด (ณ ร.ค. 64 รับซื้อแล้ว 20,105 ตัน)  
7) จัดตลาดนัดข้าวเปลือก ปี 2564/65 เป้าหมาย 19 จว. 30 ครั้ง (จัดแล้ว 30 จว. 51 ครั้ง)

8) โครงการพาณิชย์จับคู่ช่วย "หมู - ข้าว" (พ.ย.64 - ก.พ.65) เซลล์แมนจังหวัดจับคู่ซื้อ - ผู้ขาย ในพื้นที่ ระบายข้าวเปลือกข้าวสารคุณภาพอาหารสัตว์ของโรงสี/สหกรณ์ จำหน่ายให้ผู้เลี้ยงสุกรและโรงงานอาหารสัตว์ เป้าหมายเบื้องต้น 1.5 แสนตัน (จับคู่แล้ว ผู้ซื้อ 22 ราย ผู้ขาย 53 ราย ปริมาณ 284,803 ตัน)

9) โครงการพาณิชย์ลดราคา! ช่วยประชาชน LOT 19 "ข้าวถูกราคาประหยัด" (ก.ค.65) จำหน่ายข้าวถูกราคาประหยัดกว่า 228 ยี่ห้อ ปริมาณกว่า 1,500 ตัน ลดสูงสุด 48% จำหน่ายทั่วประเทศกว่า 703 จุด (มี 480 จุด / Outlet ชุมชน 223 จุด)

**ราคาข้าวสารส่งออกเฉลี่ยรายเดือน F.O.B.กรุงเทพฯ** หน่วย: เหยียดสุทธิ / ตัน

ชนิดข้าว	ปี	ม.ค.	ก.พ.	มี.ค.	เม.ย.	พ.ค.	มิ.ย.	ก.ค.	ส.ค.	ก.ย.	ต.ค.	พ.ย.	ธ.ค.
หอมมะลิ	2563	1088	1057	1035	1115	1095	1095	1017	990	931	916	893	895
100%	2564	900	891	845	810	785	755	680	666	706	699	667	665
- ข้าว 2	2565	727	776	780	831	963	908	850	*884				
ข้าวขาว	2563	468	467	509	582	529	536	496	528	523	481	505	539
100%	2564	563	575	542	511	482	430	418	415	415	415	415	415
- ข้าว 2	2565	442	443	437	446	480	459	430	*449				
ข้าวขาว	2563	451	450	494	566	513	520	480	512	507	465	489	522
5%	2564	455	557	525	495	495	466	414	403	400	401	400	400
- ข้าว 2	2565	427	427	422	431	465	504	417	*434				
ข้าวใหม่	2563	451	450	501	566	529	538	500	517	516	477	493	522
100%	2564	545	559	528	496	498	472	428	409	405	406	404	406
- ข้าว 2	2565	427	426	429	442	480	460	426	*446				

ที่มา: <sup>1)</sup>USDA ณ กรกฎาคม 2565 <sup>2)</sup>สำนักงานเศรษฐกิจการเกษตร <sup>3)</sup>การระบุจากแหล่งผลิตข้าว <sup>4)</sup>กรมส่งเสริมการเกษตร ณ วันที่ 9 มิถุนายน 2565 <sup>5)</sup>กรมศุลกากร <sup>6)</sup>กรมการค้าต่างประเทศ <sup>7)</sup>ข้อมูลพยากรณ์ ณ มิถุนายน 2565 โดยสำนักงานเศรษฐกิจการเกษตร <sup>8)</sup>แผนการผลิตข้าว ปี 2565/66 โดยการสำรวจ <sup>9)</sup>หมายเหตุ: ข้าวอินทรีย์, หนุ่ยข้าว, ข้าว กษ43 ข้าวอินทรีย์ และข้าวลี

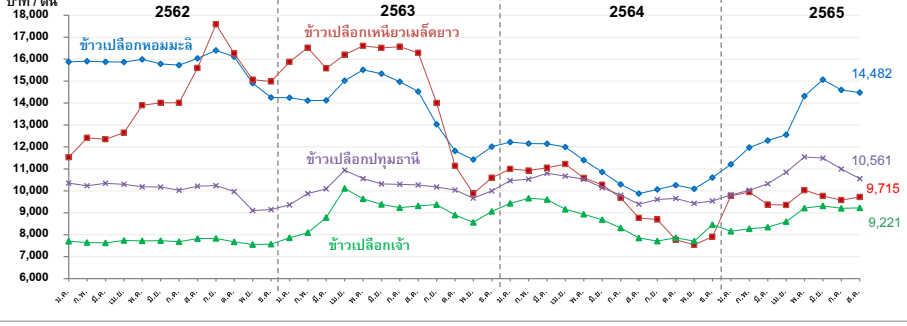

ราคาข้าวเปลือกเฉลี่ยรายเดือน ชนิดข้าวเปลือก	ปี	ม.ค.	ก.พ.	มี.ค.	เม.ย.	พ.ค.	มิ.ย.	ก.ค.	ส.ค.	ก.ย.	ต.ค.	พ.ย.	ธ.ค.	เฉลี่ย	ครั้งก่อน 8 - 12 ส.ค. 65	ครั้งนี้ 15 - 19 ส.ค. 65
ข้าวเปลือกหอมมะลิ (36-42 กรัม)	2561	15,078	16,195	16,271	16,318	16,553	17,076	16,798	16,578	16,379	16,329	16,334	15,846	16,313		
	2562	15,833	15,909	15,878	15,865	15,973	15,869	15,731	16,039	16,401	16,110	14,910	14,257	15,731		
	2563	14,241	14,113	14,121	15,024	15,516	15,334	14,972	14,522	13,029	11,816	11,428	12,016	13,844		
	2564	12,216	12,151	12,149	11,995	11,394	10,852	10,293	9,874	10,059	10,261	10,087	10,603	10,994		
	2565	11,213	11,979	12,292	12,558	14,323	15,067	14,600	*14,482					13,314	14,500 - 15,500	14,500 - 15,500
ข้าวเปลือกเหนียวเมล็ดยาว	2561	9,184	9,174	9,659	8,767	9,875	9,891	9,810	9,697	9,708	9,641	9,659	10,268	9,611		
	2562	11,524	12,415	12,349	12,649	13,617	14,007	14,014	15,599	17,586	16,265	15,069	14,897	14,166		
	2563	15,881	16,526	15,581	16,208	16,610	16,515	16,565	16,286	13,999	11,140	9,872	10,591	14,648		
	2564	10,992	10,923	11,050	11,225	10,586	10,279	9,677	8,768	8,693	7,767	7,543	8,831	9,694	9,500 - 10,000	9,500 - 10,000
	2565	9,773	9,938	9,372	9,351	10,028	9,768	9,574	*9,715				9,690			
ข้าวเปลือกเจ้า	2561	7,812	7,866	7,691	8,019	8,162	8,051	7,736	7,771	7,691	7,728	7,713	7,696	7,828		
	2562	7,704	7,646	7,629	7,739	7,714	7,723	7,687	7,818	7,835	7,673	7,555	7,573	7,691		
	2563	7,862	8,092	8,782	10,108	9,631	9,385	9,228	9,318	9,372	8,898	8,564	9,065	9,025		
	2564	9,431	9,666	9,607	9,158	8,937	8,681	8,310	7,853	7,710	7,857	7,710	7,941	8,572		
	2565	8,156	8,271	8,346	8,599	9,218	9,316	9,204	*9,221				8,791		9,200 - 9,500	9,100 - 9,400
ข้าวเปลือกปทุมธานี	2561	10,247	10,748	10,922	11,493	11,969	11,836	10,206	10,107	9,740	9,595	9,786	10,110	10,563		
	2562	10,351	10,230	10,344	10,301	10,180	10,173	10,027	10,214	10,238	9,972	9,100	9,148	10,023		
	2563	9,366	9,634	10,087	10,942	10,556	10,319	10,296	10,269	10,171	10,036	9,667	10,001	10,112		
	2564	10,486	10,531	10,805	10,667	10,531	10,149	9,804	9,388	9,603	9,649	9,430	9,583	10,051		
	2565	9,815	10,023	10,320	10,844	11,546	11,488	11,001	*10,561				10,700		11,000 - 11,100	10,800 - 11,100



มันสำปะหลัง

ประจำสัปดาห์ที่ 3 ของเดือนสิงหาคม 2565 (15 - 19 ส.ค. 65)

ผลผลิต	2560	2561	2562	2563	+/- (%)
โลก (FAO)	280.52	290.62	299.03	302.66	1.21
1. ไนจีเรีย	55.07	55.87	59.41	60.00	0.99
2. คองโก	37.70	38.87	40.05	41.01	2.40
3. ไทย	30.50	29.37	31.08	29.00	-6.69
4. สาธารณรัฐกานา	19.01	20.85	19.37	21.81	12.60
5. อินโดนีเซีย	19.05	16.12	16.35	18.30	11.93
ผลผลิต	2561/62	2562/63	2563/64	2564/65	+/- (%)
ภูมิภาคอาเซียน (AFSIS; ไทย (สทก.))	77.44	77.33	84.98	85.35	0.44
ผลผลิต (ล้านตัน)	31.08	28.99	35.09	34.69	-1.15
พื้นที่เก็บเกี่ยว (ล้านไร่)	8.67	8.92	10.41	10.18	-2.21
จำนวนครัวเรือน	445,500	524,000	524,000	524,000	0.00
ผลผลิตเฉลี่ย (ตัน/ไร่)	3.59	3.25	3.37	3.41	1.19

ช่วงออกสู่ตลาดมาก ม.ค.-มี.ค. 65 ประมาณ 20.12 ลต. (58%)  
 แหล่งผลิตสำคัญ นครราชสีมา 14.22% กำแพงเพชร 7.85% ชัยภูมิ 6.20% กาญจนบุรี 5.71% อุบลราชธานี 5.22%

การแปรรูป	เป็นแป้งมัน : มันเส้น : เอทานอล เท่ากับ	55.67 : 34.93 : 9.40			
ความต้องการใช้	2561	2562	2563	2564	2565
สมาคมฯ	45.32	40.00	40.00	42.58	42.58
การส่งออก (ตัน)	ปี 61	ปี 62	ปี 63	ปี 64	ปี 65 (ม.ค.-มิ.ย.)
- มันเส้น	3,981,263	2,402,842	3,043,508	5,189,695	4,002,559
- มันอัดเม็ด	11,387.31	12,328	12,241	22,108	48,853
- แป้งมัน	3,919,122	3,779,658	3,766,348	4,797,136	2,496,635
- ผลิตภัณฑ์อื่นๆ	282,503	318,521	238,538	317,886	182,545
รวม	8,194,275	6,513,349	7,060,634	10,326,824	6,730,592
การนำเข้ามันเส้น (ตัน)	ปี 61	ปี 62	ปี 63	ปี 64	ปี 65 (ม.ค.-มิ.ย.)
- กัมพูชา	1,133,931	854,980	1,396,875	1,094,353	1,327,569
- ลาว	393,559	398,524	892,483	1,303,967	1,297,821
- เมียนมาร์	-	-	-	12,958	29,118
รวมมันเส้น (ตัน)	1,527,490	1,253,504	2,289,358	2,411,726	2,654,508
คิดเป็นหัวมันสด (ตัน)	3,696,526	3,033,480	5,540,246	5,739,908	6,317,728
ปี 61	ปี 62	ปี 63	ปี 64	ปี 65 (ม.ค.-มิ.ย.)	

การนำเข้าหัวมันสด(ตัน) 586,415 899,594 720,556 437,669 463,537  
 คิดรวมเป็นหัวมันสด (ตัน) 4,282,940 3,933,074 6,260,802 6,177,577 6,781,265

ความต้องการใช้ ส่งออก : ใช้ภายในประเทศ 74 : 26  
 ประเทศคู่ค้า **มันเส้น** จีน 99.49% อื่นๆ 0.51%  
**แป้งมัน** จีน 55.39 ญี่ปุ่น 11.37% อินโดนีเซีย 3.90% อื่นๆ 29.34%

ประเทศคู่แข่ง เวียดนาม กัมพูชา

1. สถานการณ์โลก  
 FAO ประมาณการผลผลิตปี 2563 ประมาณ 302.66 ล้านตัน โดยไทยเป็นผู้ผลิตอันดับ 3 แต่เป็นผู้ส่งออกอันดับ 1

2. สถานการณ์ต่างประเทศ  
 F.O.B. มันเส้น/F.O.B. แป้งมัน ราคาปรับตัวเท่ากับสัปดาห์ก่อน แต่ปรับตัวลดลงในรูปของค่าเงินบาท ราคาซื้อขายจริงมันเส้นอยู่ที่ 9.61-9.97 บาท/กก. (270-280) เหรียญสหรัฐ/ตัน และราคาซื้อขายจริงแป้งมันอยู่ที่ 16.91-18.51 บาท/กก. (475-520) เหรียญสหรัฐ/ตัน

3. สถานการณ์ในประเทศ  
 สำนักงานเศรษฐกิจการเกษตร (สทก.) ประมาณการผลผลิต ปี 2564/65 อยู่ที่ 34.69 ล้านตัน ลดลงจากปีก่อน 0.40 ล้านตัน เนื่องจากเนื้อที่เพาะปลูกมันสำปะหลังประสบอุทกภัย ทำให้หัวมันเน่าเสียหายไม่สามารถเก็บเกี่ยวได้ แต่ผลผลิตต่อไร่เพิ่มขึ้นเพราะพื้นที่ที่ไม่ประสบภัยได้รับน้ำเพียงพอซึ่งดีกว่าปีที่แล้วที่ประสบภัยแล้ง ประกอบกับเกษตรกรสามารถควบคุมการแพร่ระบาดและกำจัดโรคใบด่างได้มากขึ้น  
 ราคาหัวมันสด จ.นครราชสีมา สัปดาห์นี้อยู่ที่ 2.85-3.45 บาท/กก. ราคาทรงตัวเท่ากับสัปดาห์ก่อน ขณะนี้ผลผลิตออกสู่ตลาดแล้ว 32.60 ล้านตัน คิดเป็น 93.97% (ณ 18 ส.ค. 65)

1. แนวทางการบริหารจัดการตลาดมันสำปะหลัง ปี 2564/65  
 คณะรัฐมนตรี มีมติเมื่อวันที่ 25 ตุลาคม 2564 อนุมัติในหลักการโครงการประกันรายได้เกษตรกรผู้ปลูกมันสำปะหลัง ปี 2564/65 ประกันราคาหัวมันสดเฉลี่ย 25% กก.ละ 2.50 บาท ไม่เกินครัวเรือนละ 100 ตัน และไม้แช่แข็ง ระยะเวลาดำเนินการ 1 พ.ย. 64 - 31 พ.ค. 66 วงเงินชดเชย 6,811 ล้านบาท  
**ผลดำเนินการ (ณ ก.ค. 65)** ประกาศราคาเกณฑ์กลาง จำนวน 9 วงด. ยังไม่มีการจ่ายชดเชย

2. มาตรการคู่ขนานโครงการประกันรายได้เกษตรกรผู้ปลูกมันสำปะหลัง ปี 2564/65  
 2.1 โครงการเพิ่มประสิทธิภาพการเพาะปลูกมันสำปะหลัง ปี 2564/65  
**ผลดำเนินการ** ธ.ก.ส. จ่ายเงินสินเชื่อแล้ว 1,963 สัญญา วงเงิน 334.09 ล้านบาท  
 2.2 โครงการสินเชื่อเพื่อรวบรวมมันสำปะหลังและสร้างมูลค่าเพิ่มโดยสถาบันเกษตรกร ปี 2564/65 สนับสนุนสินเชื่อแก่สถาบันเกษตรกรที่มีกระบวนการเกี่ยวกับมันสำปะหลัง นำไปใช้เป็นเงินทุนหมุนเวียนในการรวบรวมหรือรับซื้อมันสำปะหลังจากเกษตรกร โดยรัฐชดเชยดอกเบี้ยร้อยละ 3 ต่อปี  
**ผลดำเนินการ** ธ.ก.ส. จ่ายเงินสินเชื่อแล้ว 15 สัญญา วงเงิน 157.29 ล้านบาท  
 2.3 โครงการชดเชยดอกเบี้ยในการเก็บสต็อกมันสำปะหลัง ปี 2564/65  
 ใช้สินเชื่อของธนาคารเพื่อรับซื้อมันสำปะหลังหรือมันเส้นและแปรรูป/เก็บสต็อกในรูปแบบมันเส้น/แป้งมัน เป็นการดึงผลผลิตออกจากตลาดในช่วงที่ออกมาก และรัฐชดเชยดอกเบี้ยร้อยละ 3 ต่อปี ตามมูลค่าของสินค้าที่เก็บสต็อกระยะเวลา 60 - 180 วัน **ผลดำเนินการ** อนุมัติผู้เข้าร่วมโครงการ จำนวน 110 ราย วงเงินสินเชื่อรวม 14,999.92 ลบ.  
 2.4 โครงการเพิ่มศักยภาพการแปรรูปมันสำปะหลัง ปี 2564/65  
**ผลดำเนินการ** ดำเนินการโอนเงินรอบที่ 1 (9 มิ.ย.65) จำนวน 119 เครื่อง ใน 11 จังหวัด วงเงิน 1.785 ล้านบาท รอบที่ 2 (6 ก.ค. 65) จำนวน 218 เครื่อง ใน 7 จังหวัด วงเงิน 3.27 ล้านบาท และรอบที่ 3 (10 ส.ค. 65) จำนวน 167 เครื่อง ใน 3 จังหวัด วงเงิน 2.505 ล้านบาท

3. แนวทางการดำเนินการเพิ่มเติม ประกาศคณะกรรมการ กกร. ปี 2565  
 3.1 การแจ้งราคา ปริมาณ สถานที่เก็บ และจัดทำบัญชีคุมมันเส้น : ให้ผู้ประกอบการรับซื้อหรือจำหน่ายมันเส้น ผู้ครอบครองไม่ว่าจะมีไว้ในฐานะ ผู้มีกรรมสิทธิ์หรือแทนผู้อื่น หรือปริมาณการครอบครอง ตั้งแต่เดือนละ 15 เมตริกตันขึ้นไป จะต้องแจ้งชื่อ ชนิด ราคาซื้อ ราคาจำหน่าย ปริมาณ ที่มีอยู่ ปริมาณการซื้อ ปริมาณการได้มา ปริมาณการจำหน่าย ปริมาณการใช้ ปริมาณคงเหลือ สถานที่เก็บและจัดทำบัญชีคุมมันเส้น  
 3.2 การควบคุมการขนย้าย หัวมันสำปะหลังสดและมันเส้นในพื้นที่ 12 จังหวัด 48 อำเภอ ห้ามมิให้บุคคลใดขนย้ายมันสำปะหลังหรือมันเส้น ซึ่งมีปริมาณครั้งละตั้งแต่หนึ่งหมื่นกิโลกรัมเป็นขึ้นไป เข้ามาหรือออกจากพื้นที่ เว้นแต่ได้รับหนังสืออนุญาตจากประธาน กกร. ระดับจังหวัดหรือผู้ซึ่งได้รับมอบหมาย  
 3.3 การกำหนดหลักเกณฑ์ เงื่อนไขการรับซื้อและการส่งราคารับซื้อหัวมันสำปะหลังสดตามเปอร์เซ็นต์เชื้อแป้ง ผู้ประกอบการลานมัน โรงแป้ง หรือโรงงานเอทานอล ต้องระบุเปอร์เซ็นต์เชื้อแป้งที่รับซื้อให้ชัดเจน สามารถปรับลดราคารับซื้อได้ไม่เกิน กก.ละ 0.05 บาท ต่อเปอร์เซ็นต์เชื้อแป้งที่ลดลงทุก 1 เปอร์เซ็นต์ หรือเปอร์เซ็นต์สูงกว่าที่กำหนดให้ปรับเพิ่มราคารับซื้อได้ไม่น้อยกว่า กก.ละ 0.05 บาท ต่อเปอร์เซ็นต์เชื้อแป้งที่เพิ่มขึ้นทุก 1 เปอร์เซ็นต์  
 3.4 เพื่อดันพื้นที่ ท่อนพันธุ์มันสำปะหลัง ในรายการสินค้าควบคุม โดยมอบหมายให้ กกร. พิจารณาออกประกาศ กำหนดมาตรการให้ต้องมีการขออนุญาตขนย้ายเข้ามาหรือออกจากพื้นที่ที่มีการระบาดของโรค โดยต้องระบุพื้นที่ที่ต้องขออนุญาตการขนย้ายหรือท่อนที่ต้องห้ามขนย้าย เพื่อเป็นการป้องกัน/หยุดยั้งการแพร่ระบาดของโรคไวรัสใบด่างมิให้กระจายในพื้นที่อื่น

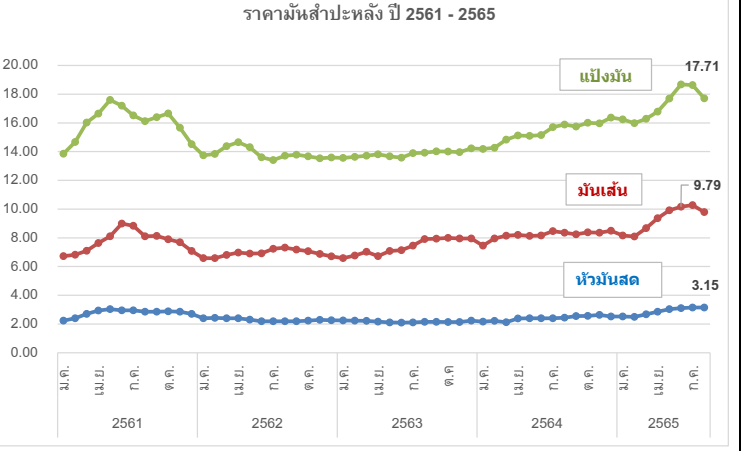

	ปี	ม.ค.	ก.พ.	มี.ค.	เม.ย.	พ.ค.	มิ.ย.	ก.ค.	ส.ค.	ก.ย.	ต.ค.	พ.ย.	ธ.ค.	เฉลี่ย	
1) เกษตรกรขายได้	- สดก. 1/	ปี 2561	2.01	2.12	2.36	2.51	2.55	2.47	2.38	2.43	2.55	2.47	2.32	2.38	
		ปี 2562	2.23	2.16	2.17	2.13	1.93	1.67	1.65	1.71	1.65	1.70	1.87	1.98	1.90
		ปี 2563	1.95	1.92	1.90	1.74	1.67	1.63	1.64	1.71	1.76	1.74	1.82	2.04	1.79
		ปี 2564	2.03	2.07	2.13	2.08	1.92	1.91	1.96	2.02	2.11	2.09	2.18	2.27	2.06
		ปี 2565	2.29	2.30	2.30	2.40	2.51	2.56	2.71	2.73					2.48
	- จ.นครราชสีมา 2/	ปี 2561	2.24	2.40	2.70	2.94	3.04	2.95	2.85	2.85	2.85	2.88	2.86	2.70	2.77
		ปี 2562	2.53	2.42	2.40	2.39	2.29	2.20	2.20	2.20	2.20	2.24	2.29	2.26	2.30
		ปี 2563	2.25	2.24	2.22	2.17	2.11	2.10	2.11	2.15	2.15	2.14	2.14	2.23	2.17
		ปี 2564	2.17	2.22	2.25	2.38	2.40	2.40	2.40	2.44	2.55	2.57	2.64	2.53	2.41
		ปี 2565	2.53	2.54	2.67	2.86	3.03	3.10	3.15	3.15					2.88
2) ราคาส่งออก F.O.B.	มันเส้น	ปี 2561	6.73	6.82	7.10	7.63	8.10	8.49	8.48	7.73	7.82	7.90	7.69	7.08	7.63
		ปี 2562	6.72	6.58	6.82	6.98	6.92	6.92	7.24	7.31	7.16	7.07	6.88	6.69	6.94
		ปี 2563	6.61	6.76	7.03	6.76	7.08	7.14	7.46	7.91	7.94	7.99	7.96	7.95	7.38
		ปี 2564	7.46	7.95	8.15	8.20	8.14	8.16	8.47	8.35	8.24	8.38	8.35	8.50	8.20
		ปี 2565	8.14	8.09	8.67	9.36	9.92	10.16	10.28	9.79					9.30
	แป้งมัน	ปี 2561	13.86	14.67	16.02	16.65	17.39	17.06	16.42	15.94	16.27	16.66	15.67	14.51	15.93
		ปี 2562	14.06	13.88	14.39	14.65	14.26	13.61	13.44	13.70	13.74	13.67	13.53	13.57	13.87
		ปี 2563	13.56	13.63	13.72	13.79	13.67	13.59	13.90	13.92	14.02	14.00	13.97	14.22	13.83
		ปี 2564	14.18	14.27	14.83	15.12	15.10	15.15	15.71	15.88	15.74	16.01	15.97	16.37	15.36
		ปี 2565	16.20	15.98	16.28	16.78	17.69	18.68	18.64	17.71					17.25

หมายเหตุ : 1/ หัวมันสดละจาก สดก. 2/ หัวมันสดเฉลี่ย 25% จาก พณ.จ. กรมการค้าภายใน กระทรวงพาณิชย์

ปาล์มน้ำมัน

ประจำสัปดาห์ที่ 3 ของเดือนสิงหาคม 2565 (วันที่ 15 - 19 ส.ค. 65)

สถานการณ์ โลก : USDA (ส.ค.65)	ปี 62/63	ปี 63/64	ปี 64/65	ปี 65/66	% Δ
● น้ำมันพืช (ล้านตัน)	207.29	206.50	211.01	219.05	3.81
● น้ำมันปาล์ม (ล้านตัน) - การผลิต	73.13	73.17	76.12	79.23	4.08
- การใช้	71.10	73.46	73.74	76.42	3.63
- สต็อก	15.60	14.67	15.87	16.92	6.61
> แหล่งผลิตสำคัญ : อินโดนีเซีย (58.76%), มาเลเซีย (25.02%), ไทย (4.12%), อื่น ๆ (12.11%)					
	ปี 62	ปี 63	ปี 64	ปี 65	% Δ
สถานการณ์ ไทย : สศก. (มิ.ย.65)					
● ผลปาล์ม (ล้านตัน)	16.408	15.657	16.904	17.461	3.30
● CPO (ล้านตัน)	2.954	2.818	3.043	3.143	3.30
(CPO ตามแจ้ง กกร. : ล้านตัน)	3.034	2.652	2.963		
● มูลค่าผลผลิตผลปาล์ม (ล้านบาท)	50,046	74,839	116,638		
● คริวเรือนเกษตรกร (สศก.)	347,636	387,134			
● เนื้อที่ให้ผล (ล้านไร่)	5.663	5.871	6.051	6.174	
● ผลผลิตเฉลี่ย (กก./ไร่)	2,897	2,763	2,794	2,828	
● สต็อก CPO (ล้านตัน) แจ้ง กกร.	0.319	0.298	0.173		
● แหล่งผลิต : ได้ 91% (สฎ. 24% กบ. 22% ขพ. 19%) กลาง 7% และเหนือ+ตะวันออกเสียงเหนือ 2%					
กรมศุลกากร (ตัน)					(ม.ค. - มิ.ย. 65)
● ส่งออก - น้ำมันดิบ (1511.10)	217,248	177,184	563,196	482,228	
● ส่งออก - น้ำมันบริสุทธิ์ (1511.90)	51,436	42,300	60,349	24,440	
● นำเข้า รวม ดิบ และบริสุทธิ์	4,509	3,111	458	529	
หมายเหตุ					
- ปี 64 ส่งออกน้ำมันปาล์มดิบ : อินเดีย (94%), เกาหลี (6%)					
ส่งออกน้ำมันปาล์มบริสุทธิ์ : เมียนมา (55%), อินเดีย (28%), กัมพูชา (6%), อื่น ๆ (11%)					
- ปี 64 นำเข้าน้ำมันปาล์มดิบ : ไม่มีการนำเข้า					
นำเข้าน้ำมันปาล์มบริสุทธิ์ : มาเลเซีย (71%), อินโดนีเซีย (23%), อื่น ๆ (6%)					

**◆ คณะกรรมการที่เกี่ยวข้อง**

- คณะกรรมการนโยบายปาล์มน้ำมันแห่งชาติ (กนป.) :  
ร.นรม. (พลเอก ประวิตร วงษ์สุวรรณ) เป็นประธาน และ ร.วม.พณ. เป็นรองประธาน

- คณะอนุกรรมการเพื่อบริหารจัดการปาล์มน้ำมันและน้ำมันปาล์มด้านการตลาด :  
ร.วม.พณ. เป็นประธาน และ อธิบดี คน. เป็นเลขานุการ

- คณะอนุกรรมการบริหารโครงการประกันรายได้เกษตรกรชาวสวนปาล์มน้ำมัน ปี 2565 :  
อธิบดี คน. เป็นประธานและ ผอ.กช.1 เป็นเลขานุการ

- คณะอนุกรรมการบริหารจัดการสมดุลงานปาล์มน้ำมัน :  
อธิบดี คน. เป็นประธานและ ผอ.กช.1 เป็นเลขานุการ

**ความเคลื่อนไหวของราคา (บาท/กก.)**

	11 ส.ค. 65	19 ส.ค. 65
· ผลปาล์ม (น้ำมัน 18%)	6.20 - 6.80	6.10 - 6.90 ↓
· น้ำมันปาล์มดิบ กทม.	34.00 - 34.50	34.50 - 35.25 ↑
· น้ำมันปาล์มดิบ มาเลเซีย	34.83	33.66 ↓ (18 ส.ค.65)

- ในประเทศ : ราคาผลปาล์มทรงตัวเมื่อเทียบกับสัปดาห์ก่อน ขณะที่ผลผลิตยังคงออกสู่ตลาดสม่ำเสมอ เพียงพอกับความต้องการใช้ในประเทศ ทั้งภาคอุตสาหกรรม บริโภค และพลังงาน ด้านราคาน้ำมันปาล์มดิบปรับสูงขึ้นเล็กน้อย เนื่องจากผู้ประกอบการที่มีคำสั่งซื้อจากต่างประเทศ จึงเร่งรับซื้อเพื่อให้ทันการส่งออก ขณะที่ราคาต่างประเทศปรับลดลงระดับหนึ่ง เนื่องจากอินโดนีเซียผลักดันการส่งออกเพื่อลดปริมาณสต็อกในประเทศ

- สต็อก ณ มิ.ย. 65 ตามแบบแจ้งตามประกาศ กกร. = 0.169 ล้านตัน หรือลดลงร้อยละ 3 จากเดือน พ.ค.65 (0.174 ล้านตัน) และจากการตรวจสอบของคณะทำงาน ระดับจังหวัด 8 - 10 ส.ค.65 ปริมาณสต็อกอยู่ที่ 0.229 ล้านตัน เพิ่มขึ้นจากสัปดาห์ก่อนที่ปริมาณ 0.223 ล้านตัน หรือเพิ่มขึ้นร้อยละ 2.74

- แนวโน้ม จากการพยากรณ์ ของ สศก. เดือน ก.ย.65 ผลปาล์มจะออกสู่ตลาดลดลงเล็กน้อยเมื่อเทียบกับเดือน ส.ค.65 ในขณะที่การส่งออกมีแนวโน้มลดลง จากปัจจัยด้านราคาต่างประเทศ ซึ่งอาจทำให้ปริมาณสต็อกน้ำมันปาล์มดิบเพิ่มขึ้นและราคาปรับลดลงระดับหนึ่ง

ราคา (บาท/กก.)	ม.ค.	ก.พ.	มี.ค.	เม.ย.	พ.ค.	มิ.ย.	ก.ค.	ส.ค.	ก.ย.	ต.ค.	พ.ย.	ธ.ค.	เฉลี่ย
<b>ผลปาล์มทะเลทราย (18%) ณ โรงสกัด</b>													
ปี 2563	6.93	5.74	4.59	3.18	3.14	3.20	3.31	3.58	4.31	5.39	6.94	7.06	4.78
ปี 2564	6.91	6.85	5.79	5.04	5.70	5.92	6.43	6.79	7.28	8.35	8.75	8.97	6.90
ปี 2565	10.49	8.50	9.74	10.22	9.92	9.17	7.09	6.50					8.95
<b>น้ำมันปาล์มดิบ กทม.</b>													
ปี 2563	37.56	34.75	29.41	23.35	21.17	21.47	19.34	19.80	23.43	29.90	38.24	38.76	28.10
ปี 2564	39.13	39.18	34.62	32.07	36.02	33.00	34.13	36.36	37.58	42.18	44.90	46.76	37.99
ปี 2565	54.27	48.75	53.36	54.79	56.53	51.58	39.27	34.88					49.18
<b>น้ำมันปาล์มดิบ มาเลเซีย</b>													
ปี 2563	22.61	20.64	18.25	17.39	16.04	18.07	19.54	21.42	22.54	24.87	26.03	27.77	21.26
ปี 2564	28.83	29.59	31.18	33.08	35.12	29.71	33.41	36.46	37.05	41.95	43.03	41.14	35.05
ปี 2565	43.66	48.47	56.20	54.64	55.26	46.95	34.33	33.66					46.65

**◆ มาตรการกฎหมาย (กกร.) : คน.**

1. ปิดป้ายแสดงราคาสำหรับซื้อผลปาล์มตั้งแต่ 18% ขึ้นไป และห้ามปิดป้ายแสดงราคาสำหรับซื้อผลปาล์มร่วง
2. แจ้งปริมาณ สถานที่เก็บ และจัดทำบัญชีทูลงวันสิ้นเดือน
3. ขออนุญาตขนย้าย CPO ตั้งแต่ 25 กก. ขึ้นไป

**◆ มาตรฐานโรงงานสกัดน้ำมันปาล์ม : อ.ก.ออกประกาศฯ (9 เม.ย. 62) กำหนดอัตราน้ำมันขั้นต่ำที่โรงสกัดฯ ต้องผลิตได้ (โรงเอ ไมต่ำกว่า 18% โรงบี ไมต่ำกว่า 30%) มีผลบังคับใช้ 22 มิ.ย. 62**

**◆ โครงการประกันรายได้เกษตรกรชาวสวนปาล์มน้ำมัน**

- เกษตรกรที่ขึ้นทะเบียนกับ กสท. ไม่เกินครัวเรือนละ 25 ไร่ ต้นปาล์มให้ผลผลิตแล้วอายุ ≥ 3 ปี
- ราคาเป้าหมาย ผลปาล์ม (18%) กก.ละ 4 บาท
- จ่ายเงินชดเชย = ราคาเป้าหมาย - ราคาตลาดอ้างอิง

**ปี 62 - 63 (ต.ค.62 - ธ.ค.63) ชดเชยให้เกษตรกร จำนวน 378,892 ครัวเรือน วงเงิน 7,221.21 ล้านบาท**

**ปี 64 - 65 (ม.ค.64 - ส.ค.65) ตั้งแต่กรกฎาคม 2564 - สิงหาคม 2565 ราคาตลาดอ้างอิงอยู่ระหว่าง กก.ละ 4.70 - 10.37 บาท ซึ่งสูงกว่าราคาเป้าหมายที่ กก.ละ 4 บาท จึงยังไม่มีการจ่ายเงินประกันรายได้**

**◆ มาตรการคู่ขนาน**

- การปรับสมดุลงานปาล์มในประเทศ
- กนป. แต่งตั้งคณะอนุกรรมการบริหารจัดการสมดุลงานปาล์ม (7 มิ.ย.65) และคณะอนุกรรมการ มีมติให้ใช้มาตรการปรับลดสัดส่วนผสมไบโอดีเซลในน้ำมันดีเซลเป็นลำดับแรก และกำหนดปริมาณสต็อก cpo เฝ้าระวังที่ 200,000 ตัน /เดือน สำหรับประมาณการสต็อกคงเหลือเดือน ส.ค.65 อยู่ที่ 246,207 ตัน
- คณะอนุกรรมการบริหารจัดการสมดุลงานปาล์ม แต่งตั้งคณะทำงานพิจารณาแนวทางกำกับดูแลและส่งเสริมปาล์มน้ำมันคุณภาพด้านการตลาด (22 มิ.ย.65) และคณะทำงานฯ มีมติ (5 ก.ค.65) และให้หน่วยงานที่เกี่ยวข้องใช้มาตรการทางกฎหมายตั้งแต่ต้นทางถึงปลายทาง และ เห็นชอบในหลักการของการจัดทำเกณฑ์การกำหนดเกรดคุณภาพทะลายน้ำมันปาล์ม และมอบฝ่ายเลขานุการร่วมกับหน่วยงานที่เกี่ยวข้องนำร่างแบบประเมินไปทดสอบในแหล่งผลิตสำคัญ
- มติ กบง. (31 ม.ค. 65, 17 มี.ค. 65, 15 มิ.ย. 65) ปรับลดสัดส่วนการผสมไบโอดีเซลในน้ำมันดีเซลหมุนเร็วให้ขั้นต่ำของ ปี7, ปี10, ปี20 ลงมาที่ร้อยละ 5 (5 ก.พ. - 30 ก.ย. 65) เพื่อบรรเทาผลกระทบจากราคาน้ำมันดีเซลหมุนเร็วที่ปรับขึ้นสูงขึ้น จนกระทบต่อค่าครองชีพประชาชน
- โครงการผลักดันการส่งออกน้ำมันปาล์มเพื่อลดผลผลิตส่วนเกิน

**ปี 64 (ต.ค.63 - ก.ย. 64) สนับสนุนค่าบริหารจัดการส่งออกน้ำมันปาล์ม กก.ละ 2 บาท ให้ผู้ส่งออก 9 ราย ปริมาณที่ 142,816.1430 ตัน วงเงิน 285.6323 ล้านบาท คิดเป็นร้อยละ 47.61 ของงบประมาณดำเนินการ ปี 65 (เป้าหมาย 150,000 ตัน) : ครม.อนุมัติโครงการฯและวงเงินงบกลาง 309 ล้านบาท (5 ก.ค.65) โดยมีเงื่อนไข 1. ส่งออกเฉพาะน้ำมันปาล์มดิบ 2.สต็อกน้ำมันปาล์มดิบในประเทศสูงกว่า 300,000 ตัน 3.ราคาน้ำมันปาล์มดิบในประเทศสูงกว่าราคาตลาดโลก และคณะทำงานฯ มีมติ (3 ส.ค.65) เห็นชอบขอการจัสตรึงราคาสำหรับการส่งออกระหว่างวันที่ 5-31 ก.ค.65 เนื่องจากสต็อก cpo (มิ.ย.65) ต่ำกว่า 300,000 ตัน**

- การบริหารจัดการปริมาณน้ำมันปาล์มทั้งระบบ ครม. มีมติ (11 ก.พ. 63) เห็นชอบดำเนินการโครงการติดตั้งเครื่องวัดปริมาณน้ำมันปาล์มดิบเพื่อบริหารจัดการและควบคุมสต็อก งบประมาณ 372.512 ล้านบาท โดยให้ พณ. (คน.) ติดตั้งเครื่องวัดปริมาณ CPO ที่ถังเก็บของผู้ประกอบการ
- ความคืบหน้า : อยู่ระหว่างการจัดตั้งเครื่องมือวัดปริมาณน้ำมันปาล์มดิบเพื่อบริหารจัดการและควบคุมสต็อก
- การบริหารการนำเข้าโดย (1) กำหนดด่านศุลกากร (การนำเข้าปกติ) : นำเข้าได้เฉพาะด่านมาบตาพุด กรุงเทพฯ และแหลมฉบัง (2) กำหนดด่านนำผ่าน : นำผ่านต้นทางที่ด่านกรุงเทพเพียงด่านเดียว ด่านปลายทาง กำหนดไว้ 3 ด่าน ได้แก่ ด่านจันทบุรี (ไปกัมพูชา) ด่านหนองคาย (ไป สปป.ลาว) และด่านแม่สอด (ไปเมียนมา)
- มติ กนป. (4 ก.พ. 65) เห็นชอบหลักการทบทวนมาตรการนำผ่านน้ำมันปาล์มบริสุทธิ์ตามค่าขอ สปป.ลาว จากมาเลเซียผ่านด่านสะเตงา จังหวัดสงขลา ไม่เกิน 5,000 ตัน /ปี โดยให้ พณ. ออกหนังสือรับรองผู้ประกอบการนำผ่าน และ สปป.ลาว ต้องแจ้งไทยอย่างน้อย 1 เดือน และมอบ คต. ออกประกาศที่เกี่ยวข้อง รวมทั้งหน่วยงานที่เกี่ยวข้อง ควบคุมดูแลการนำเข้าผ่านแดน และลักลอบการนำเข้า

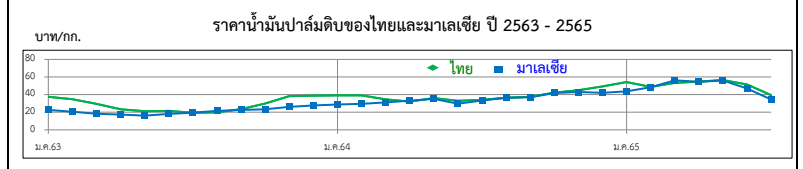
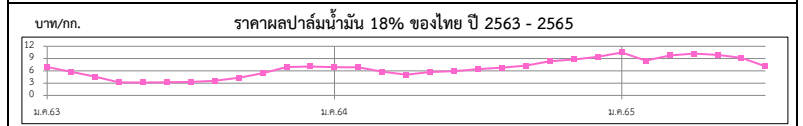



ยางพารา

สัปดาห์ที่ 3 ของเดือนสิงหาคม 2565 (15 - 19 ส.ค.65)

	ปี 2562	ปี 2563	ปี 2564 <sup>F</sup>	ปี 2565 <sup>F</sup>	Δ%
ผลผลิตโลก <sup>1</sup> (ล้านตัน)	13.84	13.60	13.54		-
- อินโดนีเซีย	3.30	3.04	3.12		-
- เวียดนาม	1.19	1.23	1.23		-
- มาเลเซีย	0.64	0.51	0.53		-
- ไทย (สศก.)	4.77	4.86	4.82	4.87	1.04
การส่งออกโลก (ล้านตัน)	11.61	11.59	12.49		-
- อินโดนีเซีย	2.58	2.46	2.66		-
- เวียดนาม	1.64	1.67	1.84		-
- มาเลเซีย	1.06	1.10	1.07		-
- ไทย (สศก.)	3.94	4.35	4.71	2.48	(ม.ค.-มิ.ย.65)
การใช้โลก <sup>1</sup> (ล้านตัน)	13.91	12.95	14.03		-
- ไทย <sup>1</sup>	0.66	0.58	0.92	0.62	(ม.ค.-มิ.ย.65)
ช่วงออกสู่ตลาด	ตลอดทั้งปี ออกมาก ธ.ค. (12.13%) - ม.ค. (10.98%)				
แหล่งผลิตสำคัญ	สุราษฎร์ธานี สงขลา นครศรีธรรมราช ตรัง ยะลา				
เนื้อที่กรี๊ดได้ (ล้านไร่)	20.46	21.98	21.95	21.84	-0.50
ผลผลิต/เนื้อที่กรี๊ด (กก.)	237	221	220	222	0.91
มูลค่าส่งออก (ล้านบาท)	190,632	181,931	246,910	142,684	(ม.ค.-มิ.ย.65)
ตลาดส่งออกสำคัญ	จีน มาเลเซีย ญี่ปุ่น อเมริกา เกาหลีใต้				
ประเทศคู่แข่ง	อินโดนีเซีย มาเลเซีย เวียดนาม				

1. การช่วยเหลือเกษตรกรและผู้ประกอบการอุตสาหกรรมยางพารา (กยท.)
  - 1) โครงการสนับสนุนสินเชื่อผู้ประกอบการผลิตผลิตภัณฑ์ยาง วงเงินสินเชื่อ 25,000 ล้านบาท ระยะเวลาดำเนินงาน ปี 2559 - 2569
  - 2) โครงการสนับสนุนสินเชื่อเงินทุนหมุนเวียนแก่สถาบันเกษตรกรเพื่อรวบรวมยาง วงเงิน 10,000 ล้านบาท ระยะเวลาดำเนินการ 1 เม.ย.63 - 31 มี.ค.67
  - 3) โครงการส่งเสริมการใช้ยางในหน่วยงานภาครัฐ ระยะเวลา ต.ค.62 - ก.ย.65
  - 4) โครงการสนับสนุนสินเชื่อเป็นเงินทุนหมุนเวียนแก่ผู้ประกอบการยาง (ยางแห้ง) วงเงิน 20,000 ล้านบาท ระยะเวลาดำเนินงาน ม.ค.63 - ธ.ค.65
  - 5) โครงการสนับสนุนสินเชื่อเป็นเงินทุนหมุนเวียนแก่ผู้ประกอบการไม้ยางและผลิตภัณฑ์ วงเงิน 20,000 ล้านบาท ระยะเวลาดำเนินงาน ต.ค.63 - ก.ย.65
  - 6) โครงการประกันรายได้เกษตรกรชาวสวนยาง : ประกันรายได้ยาง 3 ชนิด ราคาเป้าหมาย ยางแผ่นดิบ กก.ละ 60 บาท , น้ำยางสด (DRC100%) กก.ละ 57 บาท และยางก้อนถ้วย (DRC50%) กก.ละ 23 บาท
    - **ระยะที่ 1 :** วงเงินประกัน 25,819.92 ล้านบาท ระยะเวลาประกัน ต.ค.62 - มี.ค.63  
ผล : จ่ายเงินให้เกษตรกร 1,272,883 ราย เป็นเงิน 24,172.44 ล้านบาท คิดเป็นร้อยละ 93.62
    - **ระยะที่ 2** วงเงินประกัน 9,717.995 ล้านบาท ระยะเวลาประกัน ต.ค.63 - มี.ค.64  
ผล : จ่ายเงินให้เกษตรกรแล้ว รวม 1.45 ล้านราย เป็นเงิน 7,553.74 ล้านบาท คิดเป็นร้อยละ 77.73
    - **ระยะที่ 3** วงเงินประกัน 9,783.61 ล้านบาท ระยะเวลาประกัน ต.ค.64 - มี.ค.65 ผล : (14 มิ.ย.65) กำหนดราคาอ้างอิงครบ 6 งวด แล้ว/ เกษตรกรได้รับรองสิทธิได้รับเงินแล้ว 1.585 ล้านราย เป็นเงิน 2,314.28 ล้านบาท

ราคา หน่วย : บาท/กก.	สป.3 (19 ส.ค.65)	สป.2 (11 ส.ค.65)	+ เพิ่ม / - ลด (บาท/กก.) (%)	
- ยางแผ่นดิบ ชั้น 3	48.95	51.04	-2.09	-4.09%
- ยางแผ่นรมควัน ชั้น 3	50.24	51.44	-1.20	-2.33%
- น้ำยางสด โรงงานรับซื้อ	47.50	49.50	-2.00	-4.04%
- ยางก้อนถ้วย (DRC 50%)	23.40	23.80	-0.40	-1.68%

**สถานการณ์**

ปริมาณยางออกสู่ตลาดมาก สำหรับความต้องการชะลอตัวลงจากราคาน้ำมันดิบเคลื่อนไหวในทิศทางปรับตัวลดลงอย่างต่อเนื่องจากช่วงก่อนหน้านี้ รวมทั้งการขาดแคลนชิปเซมิคอนดักเตอร์ที่ส่งผลกระทบต่อการผลิตรถยนต์ และสถานการณ์เศรษฐกิจโลกที่เข้าสู่ภาวะถดถอย ส่งผลให้ราคายางโดยเฉลี่ยปรับตัวลดลง

2. การกำกับดูแลด้านปริมาณ กำหนดให้ผู้ประกอบการยางที่มีการรับซื้อยาง 7 ประเภท ปริมาณรับซื้อเดือนละ 5,000 กก.ขึ้นไป ต้องแจ้งปริมาณการซื้อ จำหน่ายใช้ไป คงเหลือและสถานที่เก็บ และจัดทำบัญชีคุมรายวันเพื่อให้ตรวจสอบได้ทุกเวลา

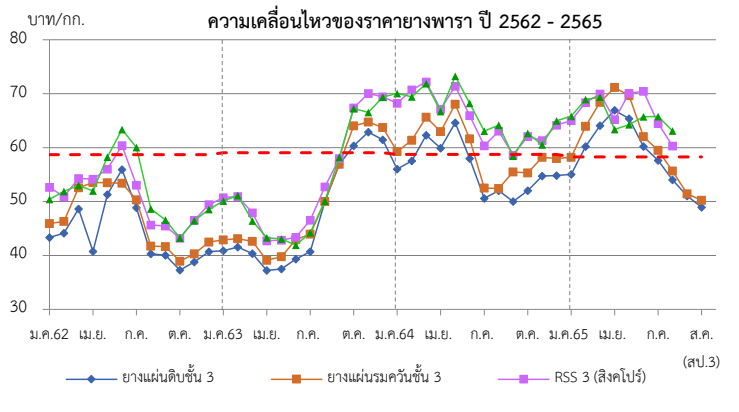

ราคา (บาท/กก.)	ปี	ม.ค.	ก.พ.	มี.ค.	เม.ย.	พ.ค.	มิ.ย.	ก.ค.	ส.ค.	ก.ย.	ต.ค.	พ.ย.	ธ.ค.	เฉลี่ย
ยางแผ่นดิบ ชั้น 3	2562	41.49	42.00	46.67	48.23	49.02	53.34	47.40	38.05	38.16	33.79	37.04	38.68	42.82
ท้องถิ่น จ.สงขลา	2563	39.05	39.53	38.49	35.03	35.64	36.79	38.39	45.03	51.26	57.72	55.24	58.59	44.23
(กยท.)	2564	54.15	55.13	59.93	57.04	61.82	57.03	48.62	50.22	48.14	50.30	52.59	53.01	54.00
	2565	53.15	58.52	61.57	63.07	62.12	62.01	53.70	46.05	(19 ส.ค.65)				57.52
ตลาดกลาง	2562	43.32	44.12	48.65	40.76	51.32	55.94	48.84	40.31	40.04	37.26	38.78	40.69	44.17
เฉลี่ย 3 ตลาด	2563	40.88	41.54	40.33	37.21	37.48	39.32	40.71	50.01	56.90	60.34	62.87	61.46	47.42
(สุราษฎร์ฯ นครศรีฯ สงขลา)	2564	56.00	57.54	62.31	59.91	64.60	58.00	50.60	52.02	50.00	52.01	54.73	54.84	56.05
(กยท.)	2565	55.05	60.02	64.07	66.91	64.23	63.98	55.92	48.95	(19 ส.ค.65)				59.89
ยางแผ่นรมควันชั้น 3	2562	45.81	46.28	52.51	53.97	53.87	58.54	50.34	41.76	41.72	39.00	40.44	42.53	47.23
(กยท.)	2563	42.94	43.75	42.58	39.72	39.88	42.93	43.90	50.12	56.91	64.17	64.69	63.80	49.62
	2564	59.19	61.46	65.39	62.81	68.25	61.28	52.72	55.36	52.44	55.26	58.25	57.99	59.20
	2565	58.22	63.95	68.42	71.14	68.81	66.45	57.35	50.24	(19 ส.ค.65)				63.07
ตลาดสิงคโปร์	2561	50.39	50.91	54.30	54.15	56.03	60.40	53.05	45.63	45.46	43.19	46.55	49.43	50.79
(F.O.B.)	2562	50.73	49.75	47.90	43.29	42.86	43.36	46.54	52.71	57.96	67.36	70.05	69.42	53.49
(กยท.)	2563	68.21	69.44	72.18	67.12	71.36	66.09	60.33	63.07	58.59	62.07	63.30	63.97	65.48
	2565	65.01	68.35	70.05	70.21	64.13	70.46	64.50	60.30	(4 ส.ค.65)				66.63
ตลาดโตเกียว	2562	52.63	51.88	52.99	51.95	58.23	63.38	60.03	48.63	46.56	43.24	46.45	48.56	52.04
(C&F)	2563	50.10	50.50	46.41	42.70	43.05	41.91	44.23	50.12	58.21	67.24	66.55	69.36	52.53
(กยท.)	2564	70.06	70.71	71.85	66.70	73.23	68.36	63.06	64.16	58.44	62.66	63.47	64.69	66.45
	2565	65.81	68.94	69.34	68.03	71.52	65.73	65.75	63.10	(4 ส.ค.65)				67.28

# กากถั่วเหลือง

## ประจำสัปดาห์ที่ 3 ของเดือนสิงหาคม 2565 (15 - 19 ส.ค.65)

	ปี 62	ปี 63	ปี 64	ปี 65	% Δ
<b>1. ผลผลิต (ล้านตัน)</b>					
1.1 วัตถุดิบอาหารสัตว์ (คาดการณ์ ส.ค.65)					
หมวดโปรตีน - โลก	346.160	348.380	349.180	364.170	4.29
1.2 กากถั่วเหลือง - โลก	245.318	247.812	246.119	257.331	4.56
1.3 กากถั่วเหลือง - ไทย (ประมาณการ)	1.562	2.025	2.022	2.033	0.56
- จากเมล็ดในประเทศ	0.015	0.011	0.010	0.014	
- จากเมล็ดนำเข้า	1.547	2.014	2.012	2.019	
<b>2. มูลค่าผลผลิตไทย (ล้านบาท)</b>	20,450	27,129	35,091	40,726	
<b>3. การใช้ (ล้านตัน)</b>					
3.1 โลก	240.065	243.449	242.079	251.850	4.04
3.2 ไทย	4.213	4.303	4.366	4.533	3.82
<b>4. สต็อก- โลก (ล้านตัน)</b>	15.288	14.569	14.094	14.660	4.02
<b>5. นำเข้า-ส่งออก (ม.ค.-มิ.ย.65)</b>					
- นำเข้า (ล้านตัน)	3.208	2.645	2.791	1.409	
(ล้านบาท)	38,771	31,579	44,258	25,404	
(บาท/กก.)	12.09	11.94	15.86	18.03	
- ส่งออก (ล้านตัน)	0.052	0.051	0.103	0.046	
<b>ประเทศคู่ค้า (ปี 64)</b>					
ไทยนำเข้าจาก: บราซิล 88% อาร์เจนตินา 8% ปารากวัย 2% สหรัฐฯ 2%					
ไทยส่งออกไป: ลาว 29% เมียนมาร์ 29% อินเดีย 23% กัมพูชา 19%					
ที่มา: 1.1, 1.2, 3.1, 4. กระทรวงเกษตรสหรัฐฯ (USDA)					
: 1.3 โรงงานสกัดน้ำมันแฉ่งตามบันทึกข้อตกลงรับซื้อกากถั่วเหลือง					
: 3.2 กรมปศุสัตว์ (กรณีใช้ข้าวโพด มาก)					
: 5. กรมศุลกากร					

**1. สถานการณ์ ปี 2565**  
 โลก ผลผลิตเพิ่มขึ้นจากปีก่อนร้อยละ 4.56 ความต้องการใช้เพิ่มขึ้นร้อยละ 4.04 และสต็อกโลกเพิ่มขึ้นร้อยละ 4.02  
 ไทย ผลผลิตมีแนวโน้มเพิ่มขึ้นใกล้เคียงกับปีที่ผ่านมา โดยความต้องการใช้เพิ่มขึ้นจากปีก่อนร้อยละ 3.82

**2. นโยบายและมาตรการนำเข้า** พิกัด 2304.00.90 รหัสสถิติ001 เพื่อใช้ในอุตสาหกรรมผลิตเป็นวัตถุดิบอาหารสัตว์  
**ปี 2564-2566** มติ ครม. 6 ต.ค.63 มติคณะ กก.นโยบายอาหาร 27 ส.ค.63  
 ไม่จำกัดปริมาณและช่วงเวลานำเข้า ดังนี้

(1) WTO (ตามข้อผูกพัน ปริมาณโควตานำเข้า 230,559 ตัน ภายในโควตา 20% นอกโควตา 133%)  
 - ในโควตา ภาษีร้อยละ 2 ผู้มีสิทธินำเข้าในโควตารวมทั้งสิ้น 11 ราย (ส.ผู้ผลิตอาหารสัตว์ไทย ส.ผู้ผลิตไก่เพื่อส่งออกไทย ส.ผู้เลี้ยงไก่เนื้อเพื่อการส่งออก ส.ผู้เลี้ยงเป็ดเพื่อการค้าและการส่งออก ส.ปศุสัตว์ไทย ส.ส่งเสริมการเลี้ยงไก่ฯ ส.ผู้เลี้ยงสุกรแห่งชาติ ส.ส่งเสริมผู้ใช้วัตถุดิบอาหารสัตว์ ชุมนุมสหกรณ์โคนมแห่งประเทศไทย ส.พ่อค้าพืชผลไทย และ ส.การค้าสินค้าเกษตรและอุตสาหกรรมแปรรูป) และให้ผู้มีสิทธินำเข้าสนับสนุนรับซื้อกากถั่วเหลืองที่ผลิตจากเมล็ดถั่วเหลืองในประเทศของโรงงานสกัดน้ำมันพืชทั้งหมดในราคาไม่ต่ำกว่าขั้นต่ำที่กำหนด กก.ละ 15.46 บาท ซึ่งสอดคล้องกับราคารับซื้อขั้นต่ำเมล็ดถั่วเหลืองเกรดสกัดน้ำมัน ที่คณะกรรมการพืชน้ำมันและน้ำมันพืชกำหนด กก.ละ 19.50 บาท - นอกโควตา ภาษีร้อยละ 119

(2) อาเซียน (AFTA) ,ไทย-ออสเตรเลีย (TAFTA) ,ไทย-นิวซีแลนด์ (TNZCEP) ภาษีร้อยละ 0  
 (3) ไทย-ญี่ปุ่น (JTEPA) , อาเซียน-เกาหลี (AKFTA) , ไทย-ชิลี (TCFTA)  
 ในโควตา ภาษีร้อยละ 0 - นอกโควตา ภาษีร้อยละ 119  
 (4) ไทย-ลาว (Laos - Thailand PTA) ในโควตา ภาษีร้อยละ 10 - นอกโควตา ภาษีร้อยละ 119  
 (5) การนำเข้าจากประเทศนอกความตกลง ภาษีร้อยละ 6 ค่าธรรมเนียมพิเศษต้นละ 2,519 บาท

**3. นโยบายการส่งออก** ครม.มีมติ (12 เม.ย.59) และระเบียบ พณ. ( 5 ต.ค.59) ให้ส่งออกกากถั่วเหลืองได้ 20% ของปริมาณกากถั่วเหลืองที่ผลิตได้จากเมล็ดถั่วเหลืองนำเข้า ตามมติคณะกรรมการพิจารณาการส่งออกกากถั่วเหลืองไปนอกราชอาณาจักร (รองอธิบดี คต.ที่กำกับดูแลกองบริหารสินค้าตกกลาง เป็นประธาน)  
**ยอดจัดสรรส่งออก** ปี 65 จำนวน 4 ราย จัดสรรส่งออกรวม 348,888.69 ตัน และส่งออกจริง ม.ค.- มิ.ย.65 46,155 ตัน คิดเป็น 13.06% ของยอดจัดสรรส่งออกทั้งสิ้น

**สถานการณ์ปัจจุบัน**  
**ในประเทศ** ราคาขายส่งตลาด กทม. กากจากเมล็ดนำเข้าและกากนำเข้าลดลงจากสัปดาห์ก่อน ซึ่งเป็นไปในทิศทางเดียวกับตลาดต่างประเทศ  
**ต่างประเทศ** ราคาตลาดจากต้นละ 573.42 US\$ ในสัปดาห์ก่อนเหลือต้นละ 495.37 US\$ เนื่องจากคาดว่าปริมาณความต้องการใช้ของเงินที่เป็นผู้ใช้รายใหญ่ลดลงจากภาวะเศรษฐกิจของเงินที่ชะลอตัว  
**แนวโน้ม** คาดว่าภาวะการค้ากากถั่วเหลืองตลาดโลกจะค่อนข้างผันผวน โดยมีปัจจัยจากปริมาณผลผลิตที่จะออกสู่ตลาด และความต้องการใช้

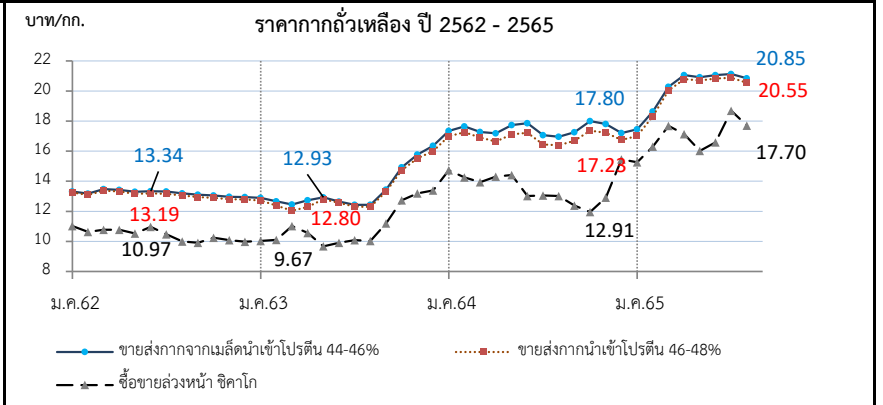

ราคา (บาท/กก.)	ม.ค.	ก.พ.	มี.ค.	เม.ย.	พ.ค.	มิ.ย.	ก.ค.	ส.ค.	ก.ย.	ต.ค.	พ.ย.	ธ.ค.	เฉลี่ย
<b>1. ขายส่ง กทม.กากจากเมล็ดในประเทศ โปรตีน 44-48%</b>													
ปี 2562	-	-	-	-	-	-	-	-	-	-	18.38	18.38	18.38
2563	-	-	-	-	-	-	-	-	-	-	-	-	-
2564	-	-	-	-	28.25	24.93	-	-	-	24.38	-	-	25.85
2565	-	-	-	28.75	28.75	-	-	-	(19 ส.ค.65)	-	-	-	28.75
<b>2. ขายส่ง กทม.กากจากเมล็ดนำเข้า โปรตีน 45-46%</b>													
ปี 2562	13.33	13.17	13.47	13.42	13.30	13.34	13.31	13.20	13.10	13.05	12.97	12.95	13.22
2563	12.89	12.67	12.45	12.73	12.93	12.64	12.43	12.43	13.43	14.93	15.77	16.35	13.47
2564	17.34	17.65	17.28	17.19	17.72	17.79	17.06	16.95	17.25	18.00	17.80	17.28	17.44
2565	17.46	18.64	20.28	21.05	20.91	21.05	21.13	20.85	(19 ส.ค.65)	-	-	-	20.17
<b>3. ขายส่ง กทม.กากนำเข้า โปรตีน 47%</b>													
ปี 2562	13.27	13.10	13.37	13.32	13.20	13.22	13.16	13.05	12.95	12.90	12.79	12.78	13.09
2563	12.70	12.38	12.04	12.28	12.80	12.56	12.31	12.30	13.23	14.72	15.53	16.00	13.24
2564	17.00	17.25	16.90	16.64	17.12	17.19	16.43	16.40	16.70	17.37	17.23	16.83	16.92
2565	17.01	18.31	20.03	20.80	20.70	20.82	20.88	20.55	(19 ส.ค.65)	-	-	-	19.89
<b>4. ซื้อขยล่วงหน้าตลาดชิคาโก (US\$ : ton , 1 ton = 1.1023 shortton)</b>													
ปี 2562	344.73	338.04	337.61	337.09	328.86	350.18	337.74	323.35	322.16	335.33	331.59	327.99	334.56
2563	327.98	320.64	341.45	321.81	313.98	316.10	319.06	319.54	355.36	405.21	430.23	442.10	351.12
2564	488.24	472.64	450.35	453.41	458.06	412.26	397.66	390.97	372.66	355.37	388.30	423.73	421.97
2565	456.75	496.50	529.20	504.81	463.33	472.28	510.95	495.37	(18 ส.ค.65)	-	-	-	491.15
<b>5. ซื้อขยล่วงหน้าตลาดชิคาโก</b>													
ปี 2562	11.02	10.64	10.77	10.77	10.52	10.97	10.47	10.00	9.90	10.24	10.09	9.97	10.45
2563	10.04	10.10	11.02	10.56	9.67	9.91	10.09	10.03	11.20	12.73	13.19	13.38	10.99
2564	14.73	14.26	13.94	14.30	14.41	13.02	13.05	13.02	12.39	11.96	12.91	14.30	13.52
2565	15.26	16.31	17.68	17.13	16.03	16.58	18.69	17.70	(18 ส.ค.65)	-	-	-	16.92

**ถั่วเหลือง**  
**ประจำสัปดาห์ที่ 3 ของเดือนสิงหาคม 2565 (15 - 19 ส.ค.65)**

	ปี 62	ปี 63	ปี 64	ปี 65	% Δ
<b>ผลผลิต (ล้านตัน)</b>					
					(คาดการณ์ ส.ค.65)
พืชน้ำมัน - โลก (USDA)	580.790	607.260	600.470	646.000	7.58
ถั่วเหลือง - โลก (USDA)	340.152	368.444	352.742	392.792	11.35
- ไทย (สศก.) (ตัน)	26,283	22,800	23,482	22,993	-2.08
- ถั่วฤดูแล้ง	12,134	14,585	15,398	15,133	
- ถั่วฤดูฝน	14,149	8,215	8,084	7,860	
<b>มูลค่าผลผลิต (ล้านบาท)</b>	420	381	403	444	
<b>ช่วงออกสู่ตลาด - ถั่วฤดูแล้ง (มี.ค.-เม.ย.) 66% - ถั่วฤดูฝน (ก.ย.-พ.ย.) 34%</b>					
<b>ครัวเรือนเกษตรกร</b>	19,056	20,524	20,685	20,685	
<b>พื้นที่ปลูก (ล้านไร่)</b>	0.104	0.086	0.088	0.085	-3.39
<b>ผลผลิตเฉลี่ย/ไร่ (กก./ไร่)</b>	268	265	267	270	1.12
<b>การใช้ (ล้านตัน)</b>					
- โลก(USDA)	359.480	364.020	363.040	378.240	4.19
- ไทย	3.235	4.068	4.020	3.772	-6.18
<b>สต็อก (ล้านตัน)</b>					
- โลก(USDA)	94.664	99.883	89.725	101.412	13.03
<b>นำเข้า-ส่งออก (กรมศุลกากร)</b>					(ม.ค.-มิ.ย.65)
- นำเข้า (ล้านตัน)	3.209	4.045	3.997	1.475	
(ล้านบาท)	39,513	50,493	72,611	30,152	
(บาท/กก.)	12.31	12.48	18.17	20.44	
- ส่งออก (ล้านตัน)	0.0032	0.0017	0.0009	0.0003	
<b>ประเทศคู่ค้า (ปี 64)</b>					
ไทยนำเข้าจาก	บราซิล 72%	สหรัฐฯ 26%	แคนาดา 1%		
ไทยส่งออกไป	ลาว 45%	พม่า 43%	กัมพูชา 4%	มัลดีฟ 3%	สิงคโปร์ 2%

**1. สถานการณ์ปี 2565**  
 โลก ผลผลิตเพิ่มขึ้นจากปีก่อนร้อยละ 11.35 และการใช้เพิ่มขึ้นจากปีก่อนร้อยละ 4.19  
 ไทย คาดว่าพื้นที่เพาะปลูกและปริมาณผลผลิตจะลดลงจากปีที่ผ่านมา ร้อยละ 2.08 และ 3.39  
 ไม่เพียงพอับความต้องการใช้ ต้องนำเข้าประมาณปีละ 3-4 ล้านตัน

**2. นโยบายและมาตรการนำเข้าเมล็ดถั่วเหลือง ปี 2563-2565**  
 มติคณะกรรมการพืชน้ำมันและน้ำมันพืช (20 พ.ย.62) และมติคณะรัฐมนตรี (3 ธ.ค.62) ดังนี้  
 2.1 WTO เปิดตลาดคราวละ 3ปี ไม่จำกัดปริมาณ ในโควตาภาษีร้อยละ 0 นอกโควตาร้อยละ 80 และบริหารการนำเข้าปีต่อไป(ข้อมูลพืชน้ำมันนำเข้าขั้นต่ำ 10,922 ตัน ภายในโควตา20% นอกโควตา80%) โดยการบริหารการนำเข้า ปี 2565 ดังนี้  
 - ผู้มีสิทธินำเข้าในโควตา 8 ส.ค. (ส.ผู้ผลิตน้ำมันถั่วเหลืองและรำข้าว ส.ผู้ผลิตอาหารสัตว์ไทย ส.ส่งเสริมผู้ใช้วัตถุดิบอาหารสัตว์ ส.ปศุสัตว์ไทย ส.ผู้ค้าสินค้าเกษตรกับประเทศเพื่อนบ้าน ส.การค้าสินค้าเกษตรและอุตสาหกรรมแปรรูป ส.ผู้ผลิตอาหารสำเร็จรูป และ ส.การค้าผู้ผลิตอาหารจากถั่วเหลืองไทย) กรณีมีผู้ขอเป็นผู้มีสิทธินำเข้ารายใหม่และดัดสิทธิรายเดิมในกรณีมีสัญญาให้คณะอนุกรรมการกำกับ ดูแล เมล็ดถั่วเหลือง ปี 2563-2565 พิจารณา  
 - ให้ผู้มีสิทธินำเข้าร่วมมีอัตราซื้อถั่วเหลืองในประเทศทั้งหมด โดยราคารับซื้อขั้นต่ำ ปี 2565 ดังนี้  
 (1) สกัดน้ำมัน ไม่ต่ำกว่า กก.ละ 18.75 บาท ณ ไร่นาหรือ กก.ละ 19.50 บาท ณ กทม.  
 (2) ผลิตอาหารสัตว์ ไม่ต่ำกว่า กก.ละ 19.00 บาท ณ ไร่นาหรือ กก.ละ 19.75 บาท ณ กทม.  
 (3) แปรรูปอาหาร ไม่ต่ำกว่า กก.ละ 21.00 บาท ณ ไร่นาหรือ กก.ละ 21.75 บาท ณ กทม.  
 - ผู้มีสิทธินำเข้าสนับสนุนค่าใช้จ่ายในการรวบรวมเมล็ดถั่วเหลืองให้สหกรณ์การเกษตร/วิสาหกิจชุมชน (ตาม พ.ร.บ.สหกรณ์ พ.ศ.2542 และ พ.ร.บ.ส่งเสริมวิสาหกิจชุมชน พ.ศ.2548 กก.ละ 1 บาท และกรอบการค้าอื่นๆ ให้เป็นไปตามข้อมูลพืชน้ำมัน ดังนี้  
 2.2 AFTA ไทย-ออสเตรเลีย ไทย-นิวซีแลนด์ ภาษีร้อยละ 0  
 2.3 ไทย-ญี่ปุ่น ไทย-ชิลี อาเซียน-เกาหลี  
 ในโควตา ปริมาณ 10,922 ตัน ภาษีร้อยละ 0 นอกโควตา ภาษีร้อยละ 80  
 2.4 การนำเข้าทั่วไป ภาษีร้อยละ 6 หรือ กก.ละ 0.30 บาท และต้องขออนุญาต

**3. นโยบายการส่งออก** ส่งออกได้เสรี ไม่เสียภาษีส่งออก

**สถานการณ์ปัจจุบัน**  
 ในประเทศ ขณะนี้สิ้นสุดฤดูกาลผลิตถั่วเหลืองฤดูแล้ง คาดว่าถั่วเหลืองฤดูฝน จะเริ่มออกสู่ตลาดประมาณช่วงเดือนกันยายน 2565  
 ต่างประเทศ ราคาตลาดจากต้นละ 613.31 US\$ ในสัปดาห์ก่อน เหลือต้นละ 549.45 US\$ เนื่องจากสภาพอากาศในแหล่งปลูกถั่วเหลืองของสหรัฐฯ ดีขึ้น และกระทรวงเกษตรสหรัฐฯ รายงานปริมาณสต็อกเมล็ดถั่วเหลืองโลกปีนี้ สูงขึ้นจากปีก่อนร้อยละ 13.03  
 แนวโน้ม คาดว่าราคาเมล็ดถั่วเหลืองตลาดโลกจะมีความผันผวนอย่างมาก จากปัจจัยด้านสภาพอากาศ และปริมาณความต้องการใช้ของจีนที่เป็นผู้ใช้รายใหญ่ที่จะเป็นตัวแปรด้านราคา

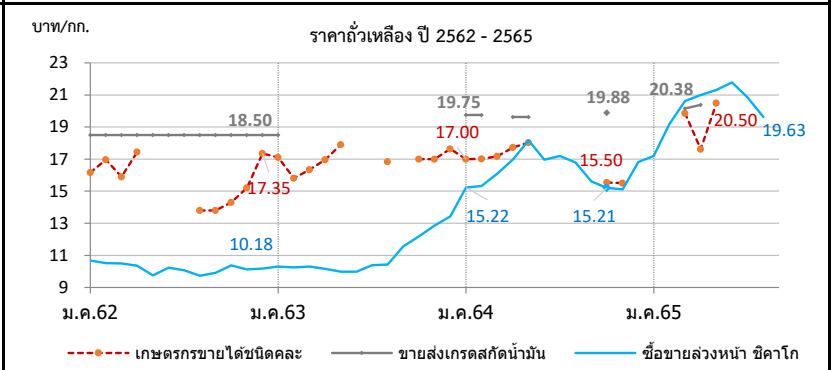

ราคา บาท/กก.	ม.ค.	ก.พ.	มี.ค.	เม.ย.	พ.ค.	มิ.ย.	ก.ค.	ส.ค.	ก.ย.	ต.ค.	พ.ย.	ธ.ค.	เฉลี่ย
<b>1. เกษตรกรขายได้ชนิดคละ</b>													
ปี 2562	16.16	16.96	15.89	17.44	-	-	-	13.80	13.80	14.30	15.20	17.35	15.97
2563	17.11	15.80	16.34	16.95	17.90	-	-	16.83	-	17.00	17.00	17.63	16.71
2564	17.00	17.02	17.17	17.73	18.03	-	-	-	-	-	15.55	15.50	17.16
2565	-	-	19.85	17.61	20.50	-	-	-	(19 ส.ค.65)	-	-	-	19.32
<b>2. ขายส่ง กทม. เกรดแปรรูปอาหาร</b>													
ปี 2562	19.50	19.50	19.50	19.50	19.95	20.50	20.50	20.50	20.50	20.50	20.50	20.50	20.12
2563	20.50	-	-	-	-	-	-	-	-	-	-	-	20.50
2564	-	-	-	-	-	-	-	-	-	-	-	-	-
2565	-	-	-	-	-	-	-	-	(19 ส.ค.65)	-	-	-	-
<b>3. ขายส่ง กทม. เกรดผลิตอาหารสัตว์</b>													
ปี 2562	18.50	18.50	18.50	18.50	18.50	18.50	18.50	18.50	18.50	18.50	18.50	18.50	18.50
2563	18.50	0.00	-	-	-	-	-	-	-	-	-	-	18.50
2564	21.00	21.00	-	20.25	20.25	-	-	-	-	21.13	-	-	20.73
2565	-	-	20.56	21.00	-	-	-	-	(19 ส.ค.65)	-	-	-	20.78
<b>4. ขายส่ง กทม. เกรดสกัดน้ำมัน</b>													
ปี 2562	18.50	18.50	18.50	18.50	18.50	18.50	18.50	18.50	18.50	18.50	18.50	18.50	18.50
2563	18.50	-	-	-	-	-	-	-	-	-	-	-	18.50
2564	19.75	19.75	-	19.62	19.62	-	-	-	-	19.88	-	-	19.71
2565	-	-	20.15	20.38	-	-	-	-	(19 ส.ค.65)	-	-	-	20.27
<b>5. ซื้อขายล่วงหน้าตลาดชิคาโก (US\$ : ton , 1 ton = 36.743 Bushel)</b>													
ปี 2562	333.75	334.46	329.20	324.22	305.27	326.58	325.43	314.60	322.42	339.84	332.93	334.92	326.97
2563	337.05	325.40	319.30	309.96	309.30	318.61	328.90	332.10	366.79	387.54	419.55	443.62	349.84
2564	504.27	507.78	519.84	538.44	577.66	537.32	523.53	504.00	469.40	451.99	454.55	473.11	505.16
2565	514.41	583.66	617.16	618.10	616.17	620.96	569.65	549.45	(18 ส.ค.65)	-	-	-	586.20
<b>6. ซื้อขายล่วงหน้าตลาดชิคาโก</b>													
ปี 2562	10.67	10.52	10.50	10.35	9.76	10.23	10.08	9.73	9.91	10.38	10.13	10.18	10.20
2563	10.31	10.25	10.30	10.17	9.98	9.99	10.40	10.42	11.56	12.18	12.86	13.42	10.99
2564	15.22	15.32	16.09	16.98	18.17	16.97	17.19	16.79	15.61	15.21	15.11	15.96	16.22
2565	17.19	19.18	20.62	20.99	21.32	21.78	20.83	19.63	(18 ส.ค.65)	-	-	-	20.19

# ปลาป่น

## ประจำสัปดาห์ที่ 3 ของเดือนสิงหาคม 2565 (15 - 19 ส.ค.65)

ผลผลิต (ล้านตัน)	ปี 62	ปี 63	ปี 64	ปี 65	% Δ
- โลก (คาดการณ์ ส.ค.65)	4.64	4.90	4.86	4.85	-0.21
- ไทย (ส.ผู้ผลิตปลาป่นไทย)	0.25	0.28	0.25	0.25	
สัดส่วนการผลิต:โปรตีน 60% ขึ้นไป ร้อยละ 45 โปรตีนต่ำกว่า 60% ร้อยละ 55 แหล่งวัตถุดิบ : ปลาเปิด (เรือ) 42% รง.ทูน่า/ซูริมิ 25% เศษเหลืออื่น 33%					
การใช้ (ล้านตัน)					
- โลก	5.05	5.41	5.40	5.35	-0.93
- ไทย (กรมปศุสัตว์)	0.63	0.62	0.63	0.66	4.52
สต็อกโลก (ล้านตัน)	0.25	0.20	0.22	0.19	-13.64
มูลค่าผลผลิตไทย (ล้านบาท)	7,940	9,102	8,387	9,364	
นำเข้า-ส่งออก (ตัน)	(ม.ค.-มิ.ย.65)				
- นำเข้า	50,664	53,474	73,904	27,574	
- ส่งออก	107,680	152,147	122,773	68,087	
ประเทศคู่ค้า (ปี 64)					
- นำเข้า	เมียนมาร์ 41% เวียดนาม 26% จีน 8% ฟิลิปปินส์ 7% สหรัฐฯ 4%				
- ส่งออก	จีน 72% ญี่ปุ่น 12% บังคลาเทศ 4% เวียดนาม 4% ไต้หวัน 3%				

**1. การผลิต ปี 2565**

- โลก ผลผลิตลดลงจากปีก่อนร้อยละ 0.21 แม้ความต้องการใช้จะลดลงร้อยละ 0.93 จากการใช้สินค้าทดแทนที่มีราคาถูกกว่า เป็นผลให้สต็อกลดลงจากปีก่อนร้อยละ 13.64
- ไทย ส.ผู้ผลิตปลาป่นไทย คาดการณ์ปริมาณผลผลิตจะใกล้เคียงเมื่อเทียบกับปีก่อน เนื่องจากจำเป็นต้องบริหารจัดการวัตถุดิบอย่างยั่งยืนจากการทำประมงที่ถูกกฎหมาย มีการรายงานและการควบคุมที่ดี (Non-IUU) ใช้เครื่องมือทำประมงที่เป็นมิตรกับสิ่งแวดล้อม ตรวจสอบย้อนกลับได้

**2. นโยบายและมาตรการนำเข้า** กำหนดคราวละ 3 ปี โดยปี 2564-2566 นำเข้าได้ไม่จำกัด ปริมาณ ตามมติ กกก.นโยบายอาหาร (27 ส.ค.63) และ มติ ครม. (6 ต.ค.63) ดังนี้

2.1 AFTA / FTA ไทย-นิวซีแลนด์ ไทย-ออสเตรเลีย	ภาษี 0%	โปรตีน 60% ขึ้นไป และโปรตีนต่ำกว่า 60%
อาเซียน-จีน (เว้นพม่า) อาเซียน-ออสเตรเลีย-นิวซีแลนด์ ไทย-ชิลี ไทย-ญี่ปุ่น สิทธิพิเศษ(DFQF)	ภาษี 5%	
2.2 AKFTA อาเซียน-เกาหลี	ภาษี 5%	
2.3 FTA อาเซียน-ฮ่องกง	โปรตีน 60% ขึ้นไป ภาษี 10% โปรตีนต่ำกว่า 60% ภาษี 7%	ปี 64-65 ปี 66 ภาษี 8% ปี 64-65 ปี 66 ภาษี 5%
2.4 จากประเทศนอกความตกลง	โปรตีน 60% ขึ้นไป ภาษี 15% โปรตีนต่ำกว่า 60% ภาษี 6%	

การนำเข้าปลาป่นโปรตีน 60% ↑ ไม่จำกัดปริมาณนำเข้า ส่วนโปรตีน 60% ↓ ต้องขออนุญาตนำเข้า

**3. นโยบายส่งออก** เป็นสินค้าที่กำหนดมาตรฐานและด่านส่งออก โดยต้องจดทะเบียนผู้ส่งออก สินค้ามาตรฐานกับกรมการค้าต่างประเทศ

**สถานการณ์**

**ในประเทศ** ราคาปลาเปิดและปลาป่นทรงตัวเท่าสัปดาห์ก่อน

**ต่างประเทศ** ราคาปลาป่นตลาดเปรูสัปดาห์นี้ลดลงจากต้นละ 1,829US\$ เหลือต้นละ 1,813US\$ เนื่องจากความต้องการใช้ของจีนที่เป็นผู้ใช้รายใหญ่ชะลอตัว อย่างไรก็ตาม กระทบวงเศรษฐกิจสหรัฐฯ รายงานปริมาณสต็อกปลาป่นโลกลดลงจากปีก่อนถึงร้อยละ 13.64

**แนวโน้ม** คาดว่าราคาปลาป่นในประเทศและต่างประเทศมีแนวโน้มอยู่ในระดับสูง จากผลกระทบของภาวะเงินเฟ้อและราคาน้ำมันเชื้อเพลิง

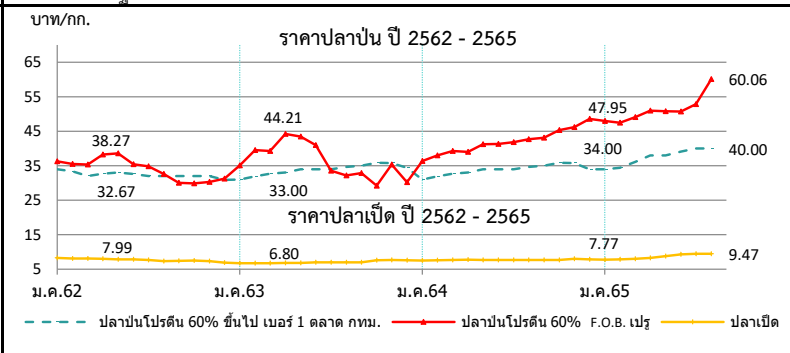

ราคา (บาท/กก.)	ม.ค.	ก.พ.	มี.ค.	เม.ย.	พ.ค.	มิ.ย.	ก.ค.	ส.ค.	ก.ย.	ต.ค.	พ.ย.	ธ.ค.	เฉลี่ย
<b>1. ปลาเปิด (สด) : โรงงานปลาป่นรับซื้อ</b>													
2562	8.30	8.14	8.12	7.99	7.86	7.87	7.65	7.31	7.38	7.50	7.30	6.89	7.69
2563	6.75	6.73	6.75	6.80	6.85	6.97	6.97	6.97	6.99	7.59	7.64	7.55	7.05
2564	7.54	7.58	7.69	7.73	7.67	7.63	7.63	7.63	7.63	7.68	7.98	7.81	7.68
2565	7.77	7.82	7.98	8.24	8.75	9.26	9.46	9.47	(19 ส.ค.65)				8.59
<b>2. ปลาป่น โปรตีน 60% ขึ้นไป เบอร์ 1</b>													
2562	34.00	33.35	32.00	32.67	33.00	32.58	32.00	32.00	32.00	32.00	32.00	30.89	32.37
2563	30.14	31.00	31.00	31.33	32.00	32.00	32.84	33.00	33.00	33.00	32.79	31.95	32.00
2564	31.00	31.89	32.70	33.00	33.94	34.00	34.00	34.67	35.00	35.83	35.77	34.40	33.85
2565	34.00	34.42	36.13	38.00	38.00	39.10	40.00	40.00	(19 ส.ค.65)				37.46
<b>3. ปลาป่น โปรตีน ต่ำกว่า 60% เบอร์ 1</b>													
2562	31.00	30.35	29.00	29.67	30.00	29.58	29.00	29.00	29.00	29.00	29.00	27.89	29.37
2563	27.14	28.00	28.00	28.33	29.00	29.00	29.84	30.00	30.00	30.00	29.79	28.95	29.00
2564	28.00	28.89	29.70	30.00	30.94	31.00	31.00	31.67	32.00	32.83	32.77	31.40	30.85
2565	31.00	31.42	33.13	35.00	35.00	36.10	37.00	37.00	(19 ส.ค.65)				34.46
<b>4. ปลาป่น โปรตีน 60% ขึ้นไป เบอร์ 2</b>													
2562	31.00	30.35	29.00	29.67	30.00	29.58	29.00	29.00	29.00	29.00	29.00	27.89	29.37
2563	27.14	28.00	28.00	28.33	29.00	29.00	29.84	30.00	30.00	30.00	30.00	29.95	29.11
2564	29.00	29.89	30.70	31.00	31.94	32.00	32.00	32.67	33.00	33.83	33.77	32.40	31.85
2565	32.00	32.42	34.13	36.00	36.00	37.10	38.00	38.00	(19 ส.ค.65)				35.46
<b>5. ปลาป่น โปรตีน 65% F.O.B. ตลาดเปรู (เหรียญสหรัฐ/ตัน)</b>													
2562	1,230	1,223	1,200	1,295	1,307	1,290	1,275	1,142	1,060	1,060	1,077	1,112	1,189
2563	1,242	1,360	1,437	1,460	1,460	1,415	1,148	1,111	1,130	1,209	1,248	1,278	1,292
2564	1,305	1,364	1,375	1,343	1,419	1,415	1,382	1,390	1,407	1,460	1,504	1,554	1,410
2565	1,555	1,566	1,593	1,624	1,592	1,564	1,569	1,830	(18 ส.ค.65)				1,612
<b>6. ปลาป่น โปรตีน 60% F.O.B. ตลาดเปรู (คิดเป็นเงินบาท)</b>													
2562	36.31	35.52	35.32	38.27	38.58	35.40	34.86	32.61	30.08	29.88	30.30	31.22	34.03
2563	35.11	39.54	39.23	44.21	43.42	40.95	33.52	32.18	32.88	29.22	35.31	30.20	36.31
2564	36.35	37.98	39.28	39.04	41.21	41.27	41.81	42.72	43.14	45.35	46.16	48.39	41.89
2565	47.95	47.49	49.12	50.94	50.79	50.73	52.85	60.06	(18 ส.ค.65)				51.24

ที่มา : 1.สมาคมผู้ผลิตปลาป่นไทย 2-4 กรมการค้าภายใน, 5 - 6 <http://hammersmithltd.blogspot.com> ตั้งแต่ ส.ค.65 [www.chinafeedonline.cc](http://www.chinafeedonline.cc)



# ข้าวสาลี

ประจำสัปดาห์ที่ 3 ของเดือนสิงหาคม 2565 (15-19 ส.ค.)

<b>ผลผลิต (ล้านตัน)</b> ปี 62/63    ปี 63/64    ปี 64/65    ปี 65/66    + - % ที่มา : USDA <b>โลก</b> 761.61    775.61    779.03    779.60    0.07 - จีน    133.60    134.25    136.95    138.00    0.77 - EU    138.80    126.69    138.42    132.10    -4.57 - อินเดีย    103.60    107.86    109.59    103.00    -6.01 - รัสเซีย    73.61    85.35    75.16    88.00    17.08 - สหรัฐ    52.58    49.75    44.79    48.52    8.33						<b>1. สถานการณ์ ปี 2565/66 (ณ ก.ค.65)</b> • โลก USDA คาดการณ์ผลผลิตปี 2565/66 ลดลงจากปีก่อน 0.72% ความต้องการใช้ลดลง 0.66% สดุดีปลายปีลดลง 4.49% เนื่องจากสภาพภูมิอากาศแห้งในภูมิภาคแล้งกระทบต่อปริมาณผลผลิต • สถานการณ์ยูเครน รัสเซีย ส่งผลให้ยูเครนซึ่งเป็นผู้ส่งออกรายใหญ่ อันดับ 5 ของโลก เกิดภาวะชะงัก โดยยูเครนระงับ การขนส่งสินค้าเชิงพาณิชย์จากท่าเรือ • รัฐบาลอินเดียประกาศสั่งห้ามการส่งออกข้าวสาลี ให้มีผลบังคับใช้ทันทีโดยการขนส่งข้าวสาลีจะได้รับอนุญาต เฉพาะที่มีการออกหนังสือรับรองการชำระเงินโดยธนาคาร (letters of credit : L/C) แล้วเท่านั้น
<b>ความต้องการใช้ (ล้านตัน)</b> ปี 62/63    ปี 63/64    ปี 64/65    ปี 65/66    + - % ที่มา : USDA <b>โลก</b> 745.94    782.30    790.50    788.60    -0.24 - จีน    126.00    150.00    148.00    144.00    -2.70 - EU    107.25    104.75    109.75    107.00    -2.51 - อินเดีย    95.40    102.22    107.91    104.50    -3.16 - รัสเซีย    40.00    42.50    41.75    44.00    5.39 - สหรัฐ    30.44    30.48    30.53    30.43    -0.33						<b>2. มาตรการนำเข้าข้าวสาลี (กรม. 3 พ.ค. 65)</b> • ต้องเป็นการนำเข้าเพื่อใช้ในการผลิตอาหารสัตว์ในกิจการของผู้ขออนุญาตเท่านั้น • กำหนดสัดส่วนการนำเข้าข้าวสาลีต่อการรับซื้อข้าวโพดเลี้ยงสัตว์ในประเทศผ่อนปรนเงื่อนไขในการนำเข้าข้าวสาลี โดยยกเว้นการซื้อข้าวโพดเลี้ยงสัตว์ในประเทศ 3 ส่วน ต่อการนำเข้าข้าวสาลีได้ 1 ส่วน เป็นการชั่วคราว ระหว่างเดือนพฤษภาคม - กรกฎาคม 2565 อัตรา 1 ต่อ 2 สำหรับเป็นวัตถุดิบในการผลิตอาหารสุนัขและแมว ยกเว้นสำหรับเป็นวัตถุดิบในการผลิตอาหารกุ้ง
<b>สต็อกปลายปี (ล้านตัน)</b> ปี 62/63    ปี 63/64    ปี 64/65    ปี 65/66    + - % ที่มา : USDA <b>โลก</b> 298.21    291.63    280.10    267.34    -4.56 - จีน    150.02    144.12    141.92    144.36    1.72 - สหรัฐ    27.99    23.00    17.96    16.60    -7.57 - รัสเซีย    7.23    11.38    12.09    14.39    19.04 - อินเดีย    24.70    27.80    21.47    11.53    -46.30						<b>3. อัตราการนำเข้า</b> • พรก. พิกัดอัตราศุลกากร 2565 (ฉบับที่ 7) ที่ กก.ละ 2.75 บาท แต่ได้รับการยกเว้น ในปี 2550 ตามประกาศ กระทรวงการคลัง เรื่อง การลดอัตราอากรและยกเว้นอากรศุลกากร ตามมาตรา 12 • ผูกพันภายใต้ WTO 27% อัตราตามสภาพ • ภายใต้ความตกลง FTA อาเซียน - จีน - อินเดีย - ญี่ปุ่น -เกาหลี -ออสเตรเลีย -นิวซีแลนด์ <b>ยกเว้นอากร</b> • ภายใต้ความตกลง FTA ไทย - ออสเตรเลีย - ชิลี - อินเดีย - พม่า - ดอยจอย - นิวซีแลนด์ -เปรู <b>ยกเว้นอากร</b>
<b>ประเทศผู้ส่งออกสำคัญ ปริมาณ 208.15 ล้านตัน</b> ที่มา : USDA    รัสเซีย (20.18%) EU (16.09%) ออสเตรเลีย (12.49%) แคนาดา (12.49%) สหรัฐ (11.05%)						<b>4. มาตรการกำกับดูแล</b> 1. ผู้นำเข้าเป็นเจ้าของกิจการผลิตอาหารสัตว์และได้รับการขึ้นทะเบียนไว้ตามกฎหมายว่าด้วยการควบคุม คุณภาพอาหารสัตว์ และไม่เป็นผู้อยู่ระหว่างถูกระงับการออกใบอนุญาตนำเข้า/ปฏิบัติตามพระราชบัญญัติ ควบคุมคุณภาพอาหารสัตว์ พ.ศ. 2558 /เป็นอาหารสัตว์ควบคุมเฉพาะที่ต้องขอใบอนุญาตนำเข้าจากกรมปศุสัตว์/ ผู้ขออนุญาตยื่นขออนุญาตนำเข้าต่อกรมปศุสัตว์ 2. การควบคุมการขนถ่าย ประกาศคณะกรรมการ กกร. ฉบับที่ 21 พ.ศ. 2565 กำหนดให้สินค้าข้าวสาลีเป็นสินค้าควบคุมการขนถ่าย ที่มีปริมาณครั้งละ 10,000 กก. ขึ้นไปเข้ามาหรือออกจาก ท่าเรือหรือจากห้องที่ 2 จังหวัด (1.กทม. เขตคลองเตย 2.ชลบุรี อ.ศรีราชา เว้นแต่จะได้รับการอนุญาตจาก ประธานคณะกรรมการส่วนจังหวัดด้วยราคาสินค้าและบริการ (จกร.) หรือผู้ที่ประธาน กกร มอบหมาย หรือพาณิชย์จังหวัด 3. การแจ้งปริมาณการครอบครอง การนำเข้า สถานที่เก็บ การตรวจสอบสต็อก ตามประกาศคณะกรรมการ กกร. ฉบับที่ 22 พ.ศ. 2565
<b>ประเทศไทยนำเข้า</b> ปี 2561    ปี 2562    ปี 2563    ปี 2564    ปี 2565 (ม.ค.-มิ.ย.) ที่มา : ศุลกากร    ออสเตรเลีย    16.31    31.93    6.39    464.59    0.017 ยูเครน    488.17    961.95    540.07    342.46    0.010 รัสเซีย    238.32    -    304.65    -    - อาร์เจนตินา    688.70    202.25    585.19    201.93    - โรมานี    14.20    229.00    142.21    126.49    - อื่นๆ    386.59    277.12    269.88    127.54    0.082 <b>รวม</b> <b>1,832.29</b> <b>1,702.25</b> <b>1,848.39</b> <b>1,263.01</b> <b>0.109</b>						<b>5. อัตราการทดแทน</b> ข้าวสาลี 1 กก. ทดแทนข้าวโพด ในสูตรอาหารสัตว์ได้ ดังนี้ • ไก่    0.89 - 0.92 กก. • สุกร    0.81 - 0.92 กก.
<b>ผู้นำเข้า 10 อันดับ (แจ้งปศุสัตว์) ข้อมูลปี 2564</b> 1 ซีพีเอฟ    6 แผลมทองสหการ 2 เบทาโกร    7 พันสี พีดีมิลล์ 3 ไทย ฟู้ด อาหารสัตว์    8 ผลิตภัณฑ์อาหารเซินทรัล 4 คาร์กิลล์มีทส์ (ไทยแลนด์)    9 ไทยสัน ฟีด (ไทยแลนด์) 5 ชันฟีด    10 เพอร์เฟก คอมพาเนียน กรุ๊ป						

ปี	ม.ค.	ก.พ.	มี.ค.	เม.ย.	พ.ค.	มิ.ย.	ก.ค.	ส.ค.	ก.ย.	ต.ค.	พ.ย.	ธ.ค.	รวม/เฉลี่ย
<b>ราคา CIF (บาท/กก.) ที่มา : กรมศุลกากร</b>													
ปี 2560	7.22	6.97	7.03	6.73	7.37	6.79	6.95	6.86	7.03	6.75	6.67	7.43	6.95
ปี 2561	7.81	6.91	6.68	7.26	6.78	7.71	8.12	7.73	7.65	8.44	7.77	8.54	7.44
ปี 2562	8.65	8.22	8.54	8.48	8.52	9.41	8.36	7.53	6.64	6.96	6.71	6.99	7.70
ปี 2563	7.23	6.87	7.53	8.11	8.01	7.98	8.04	6.78	6.96	6.89	7.35	7.32	7.38
ปี 2564	9.16	8.01	8.20	8.54	8.56	9.49	9.19	9.81	9.65	9.51	9.95	11.52	8.94
ปี 2565	12.30	12.82	12.53	12.85	12.66	<b>12.95</b>							<b>12.63</b>
<b>ราคาซื้อขายล่วงหน้า (บาท/กก.) ที่มา : CME GROUP (Chicago Mercantile Exchange)</b>													
ปี 2560	5.53	5.62	5.48	5.30	5.45	5.67	6.26	5.23	5.32	5.33	5.11	4.95	5.44
ปี 2561	5.06	5.27	5.44	5.47	6.07	5.97	6.17	6.53	5.74	6.15	6.12	6.24	5.85
ปี 2562	6.04	5.74	5.28	5.25	5.38	6.00	5.73	5.37	5.12	5.66	5.74	6.02	5.61
ปี 2563	6.32	6.32	6.32	6.49	6.05	5.68	6.09	5.91	6.34	6.95	6.71	6.61	6.32
ปี 2564	7.22	7.17	7.19	7.81	8.17	7.71	7.95	8.82	8.54	9.18	9.80	9.72	8.27
ปี 2565	9.44	9.70	13.74	13.22	14.39	12.96	10.83	<b>9.56</b>					<b>11.73</b>

## ข้าวบาร์เลย์

ประจำปีค่าที่ 3 ของเดือนสิงหาคม 2565 (15-19 ส.ค.)

ผลผลิต (ล้านตัน)	ปี 62/63	ปี 63/64	ปี 64/65	ปี 65/66	+ - %
ที่มา : USDA <b>โลก</b>	<b>158.38</b>	<b>159.41</b>	<b>145.08</b>	<b>146.36</b>	<b>0.88</b>
- EU	55.18	54.32	51.97	50.10	-3.60
- รัสเซีย	19.94	20.63	17.51	20.00	14.25
- ออสเตรเลีย	10.13	13.10	13.70	11.50	-16.06
- แคนาดา	10.38	10.74	6.95	9.90	42.45
- UK	8.05	8.12	6.96	7.40	6.31

ความต้องการใช้ (ล้านตัน)	ปี 62/63	ปี 63/64	ปี 64/65	ปี 65/66	+ - %
ที่มา : USDA <b>โลก</b>	<b>156.77</b>	<b>160.90</b>	<b>148.55</b>	<b>147.06</b>	<b>-1.00</b>
- EU	49.50	48.35	45.30	44.90	-0.88
- รัสเซีย	15.40	14.40	14.10	14.00	-0.71
- จีน	8.00	13.00	11.60	11.60	0.00
- ตุรกี	8.50	8.99	7.40	7.50	1.35
- แคนาดา	8.11	7.75	5.60	6.90	23.21

สต็อกปลายปี (ล้านตัน)	ปี 62/63	ปี 63/64	ปี 64/65	ปี 65/66	+ - %
ที่มา : USDA <b>โลก</b>	<b>21.80</b>	<b>20.31</b>	<b>16.48</b>	<b>16.85</b>	<b>2.25</b>
- EU	5.21	5.00	5.37	5.26	-2.05
- ออสเตรเลีย	2.71	1.97	1.17	1.52	29.91
- ยูเครน	0.95	0.66	0.79	1.29	63.29
- US	1.75	1.56	0.92	1.02	10.87

**ประเทศผู้ส่งออกสำคัญ (29.72 ล้านตัน)**

ที่มา : USDA	ออสเตรีย (21.20%)	ออสเตรีย (22.55%)	รัสเซีย (20.19%)
อาร์เจนตินา (12.45%)	แคนาดา (10.10%)	ยูเครน (6.06%)	

**ประเทศผู้นำเข้าสำคัญ (29.72 ล้านตัน)**

ที่มา : USDA	จีน (31.97%)	ซาอุดีอาระเบีย (15.82%)	อิหร่าน (8.41%)
ญี่ปุ่น (4.04%)	EU (3.37%)		

(หน่วย : ตัน)

ไทยการนำเข้า	(หน่วย : ตัน)	ปี 2561	ปี 2562	ปี 2563	ปี 2564	ปี 2565 (ม.ค.-มิ.ย.)
ที่มา : ศุลกากร	ออสเตรีย	148,217	383,704	793,654	755,567	78,322
	UK	1	1	2	1	0.48
	เนเธอร์แลนด์	141	-	47	-	-
	สหรัฐ	-	16	37	-	-
	ยูเครน	50	50	150	0.03	-
	อื่น ๆ	1	0.05	0.005	1	-
	<b>รวม</b>	<b>148,410</b>	<b>383,772</b>	<b>793,890</b>	<b>755,569</b>	<b>78,322</b>

**1. สถานการณ์ ปี 2565/66 ณ ก.ค. 65**

- โลก USDA คาดการณ์ผลผลิตปี 2565/66 เพิ่มขึ้นจากปีก่อน 1.55% ความต้องการใช้ลดลง 0.92% สต็อกปลายปีเพิ่มขึ้น 0.55%
- จากสถานการณ์ยูเครน รัสเซีย ส่งผลให้ยูเครนและรัสเซียซึ่งเป็นผู้ส่งออกรายใหญ่ อันดับ 3 และ 4 ของโลก เกิดภาวะชะงัก โดยยูเครนจะรับการขนส่งสินค้าเชิงพาณิชย์จากท่าเรือ
- ขณะนี้ในช่วงปลายฤดูการผลิตของออสเตรเลีย ซึ่งผลผลิตออกสู่ตลาดใกล้หมดแล้ว และจะออกสู่ตลาดใหม่ประมาณเดือน พ.ย. 65

**2. อัตราการนำเข้า**

- พรก. พิกัดอัตราศุลกากร 2565 (ฉบับที่ 7) ที่ กก.ละ 2.75 บาท
- ผูกพันภายใต้ WTO 27% ตามอัตราสภาพ
- ภายใต้ความตกลง FTA อาเซียน - จีน - อินเดีย - ญี่ปุ่น -เกาหลี -ออสเตรเลีย -นิวซีแลนด์ **ยกเว้นอากร**
- ภายใต้ความตกลง FTA ไทย - ออสเตรเลีย - ชิลี - อินเดีย - ฟิลิปปินส์ - คอซง - นิวซีแลนด์ -เปรู **ยกเว้นอากร**

**3. มาตราการกำกับดูแล**

- ผู้นำเข้าเป็นผู้ที่ขอกิจการผลิตอาหารสัตว์และได้รับการขึ้นทะเบียนไว้ตามกฎหมายว่าด้วยการควบคุมคุณภาพอาหารสัตว์ และไม่เป็นผู้ที่อยู่ระหว่างถูกระงับการออกใบอนุญาตนำเข้าปฏิบัติตามพระราชบัญญัติควบคุมคุณภาพอาหารสัตว์ พ.ศ. 2558 /เป็นอาหารสัตว์ควบคุมเฉพาะที่ต้องขอใบอนุญาตนำเข้าจากกรมปศุสัตว์/ผู้ขออนุญาตยื่นขออนุญาตนำเข้าต่อกรมปศุสัตว์
- การควบคุมการขนถ่าย (ประกาศ กกร. ฉบับที่ 23 พ.ศ. 2565) กำหนดให้ห้ามขนถ่ายข้าวบาร์เลย์ ที่มีปริมาณครั้งละ 10,000 กก. ขึ้นไป เข้ามาหรือออกจากท้องที่ 2 จังหวัด (1.กทม. เขตคลองเตย 2.ชลบุรี อ.ศรีราชา) เว้นแต่จะได้รับอนุญาตจากประธานคณะกรรมการส่วนจังหวัดว่าด้วยราคาสินค้าและบริการ (กจร.) หรือผู้ที่ประธาน กจร มอบหมายหรือพาณิชย์จังหวัด
- การแจ้งปริมาณการครอบครอง การนำเข้า สถานที่เก็บ สถานที่ตรวจสอบสต็อก ตามประกาศคณะกรรมการ กกร. ฉบับที่ 19 พ.ศ. 2564

**4. อัตราการทดแทน ข้าวบาร์เลย์ 1 กก. ทดแทนข้าวโพด ในสูตรอาหารสัตว์ได้ ดังนี้**

- ไก่ 0.93 - 1.03 กก.
- สุกร 0.78 - 0.97 กก.

**ผู้นำเข้า 10 อันดับ (แจ้งปศุสัตว์) ข้อมูลปี 2564**

1 กรุงเทพมหานคร	6 ส.ไทยเจริญพาณิชย์
2 ไทยฟิวส์ อาหารสัตว์	7 เอ.พี.เอ็ม อะโกร
3 วี.ซี.เอฟ.กรุ๊ป	8 ชันฟีด
4 เอส.พี.เอ็ม อาหารสัตว์	9 พันัส ฟีดมิลล์
5 เบทาโกร จำกัด (มหาชน)	10 โทลัน ฟีด (ไทยแลนด์) จำกัด

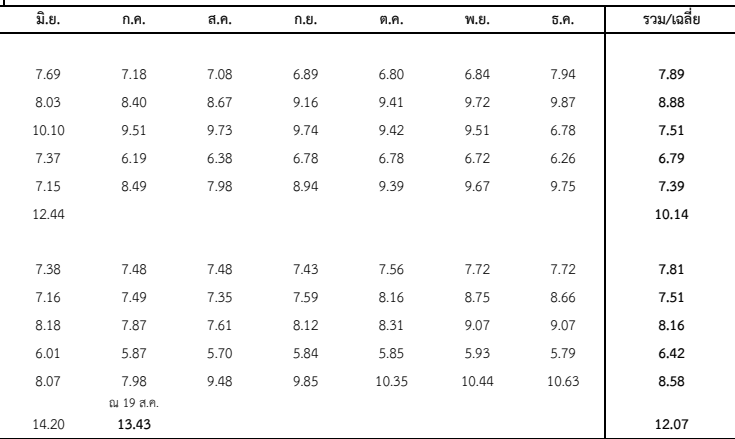

ภาคตัดจีเอส

ประจำสัปดาห์ที่ 3 ของเดือนสิงหาคม 2565 (15-19 ส.ค.)

ที่มา : FAO	หน่วย : ล้านตัน	ปี 62/63	ปี 63/64	ปี 64/65	ปี 65/66	+ - %
ผลผลิต		52.02	46.35	50.13	51.77	3.27
ความต้องการใช้		47.60	42.03	46.21	47.74	3.31
นำเข้า		7.27	7.46	7.50	7.58	1.07
ส่งออก		11.69	11.77	11.42	11.60	1.58
แหล่งผลิตสำคัญ	สหรัฐ (90%) จีน (2.8%) บราซิล (2.2%)					
ประเทศผู้ส่งออกสำคัญ	สหรัฐ (79.47%) เยอรมนี (3.43%) เบลเยียม ( 2.82%) เนเธอร์แลนด์ (2.68%) แคนาดา ( 1.96%)					
ประเทศผู้นำเข้าสำคัญ	เม็กซิโก (19.36%) เวียดนาม (9.68%) เกาหลีใต้ ( 8.80%) ตุรกี (8.65%) อังกฤษ (6.24)					

ไทย (หน่วย : ตัน)

การนำเข้า	ปี 2561	ปี 2562	ปี 2563	ปี 2564	ปี 2565 (ม.ค.-มิ.ย.)
ที่มา : ศุลกากร					
อเมริกา	879,408	564,880	609,087	367,146	80,136
ลาว	22,002	19,783	20,110	10,442	8,772
อื่นๆ	0.30	0.04	393	105	-
รวม	901,410	584,663	629,590	377,693	88,908

ผู้นำเข้า 10 อันดับ

ที่มา : ศุลกากร	อันดับ	ผู้นำเข้า	ปริมาณ
	1	กรุงเทพโปรดิวส์	6 อาหารสัตว์ไทยสวนหลวง
	2	ไทย ฟู้ดส์ อาหารสัตว์	7 เอสพีที ฟีดซัพพลาย
	3	ส.ไทยเจริญพรพาณิชย์	8 เอ.เอ็น.พี อกริเทรค
	4	เฟดมาร์ท	9 โฟรโต อินเตอร์
	5	โทรเกรส (59) อิมพอร์ต เอจิกซ์พอร์ต	10 ชันฟีด

1. ภาค DDGS คือ Distillers Dried Grains With Solubles ผลิตภัณฑ์ที่เหลือจากการผลิตเอทานอลแอลกอฮอล์ด้วยข้าวโพด โดยการกลั่นแยกเอาเอทานอลออกแล้วนำกากที่เหลือไปทำให้แห้ง  
- มีลักษณะเป็นผงหยาบสีเหลืองทอง มีกลิ่นหอม ของแอลกอฮอล์และน้ำตาลซึ่ป  
- นำมาใช้ผลิตอาหารสัตว์ (ทั้งผงแห้งและอัดเม็ด) โดยเฉพาะอาหารวัวเนื้อ/วัวนม/สุกร/ไก่  
- ทดแทนได้ทั้งแหล่งพลังงานและโปรตีน โดยมีโปรตีน 26-28% (ระดับโปรตีนข้าวโพด 8%) ระดับโปรตีนกากหัวเหลือง (44%)  
- อาหารวัวเนื้อ/วัวนม/สุกร/ไก่

2. สถานการณ์ ปี 2565/66 (ที่มา : FAO) ณ ก.ค. 65  
• FAO คาดการณ์ผลผลิตปี 2564/65 เพิ่มขึ้นจากปีก่อน 1.20% เพิ่มความต้องการใช้เพิ่มขึ้น 1.16%  
คาดว่าการณ์ตัวของอุตสาหกรรมเพาะเลี้ยงสัตว์น้ำจะเพิ่มความต้องการใช้ DDGS อย่างไรก็ตามความต้องการใช้ยังขึ้นอยู่กับอุตสาหกรรมเอทานอล แอลกอฮอล์ เป็นต้น

3. อัตราการนำเข้า  
• พรก. พิกัดอัตราศุลกากร 2565 (ฉบับที่ 7) ที่ กก.ละ 10 บาท  
• ผูกพันภายใต้ WTO 9% ตามอัตราสภาพ  
• ภายใต้ความตกลง FTA อาเซียน - จีน - อินเดีย - ญี่ปุ่น -เกาหลี -ออสเตรเลีย -นิวซีแลนด์ ยกเว้นอาหาร  
• ภายใต้ความตกลง FTA ไทย - ออสเตรเลีย - ชิลี - ญี่ปุ่น - นิวซีแลนด์ เปรู ยกเว้นอาหาร

4. ระเบียบ วิธีปฏิบัติในการนำเข้า  
1. ผู้นำเข้าเป็นเจ้าของกิจการผลิตอาหารสัตว์และได้รับการขึ้นทะเบียนไว้ตามกฎหมายว่าด้วยการควบคุมคุณภาพอาหารสัตว์ และไม่เป็นผู้ที่อยู่ระหว่างถูกระงับการออกใบอนุญาตนำเข้า/ปฏิบัติตามพระราชบัญญัติควบคุมคุณภาพอาหารสัตว์ พ.ศ. 2558 / เป็นอาหารสัตว์ควบคุมเฉพาะที่ต้องขอใบอนุญาตนำเข้าจากกรมปศุสัตว์/ผู้ขออนุญาตยื่นขออนุญาตนำเข้าต่อกรมปศุสัตว์  
2. การแจ้งปริมาณการครอบครอง การนำเข้า สถานที่เก็บ การตรวจสอบสต็อก ตามประกาศ กกร. ฉบับที่ 16 พ.ศ. 2565

3. อัตราการทดแทน DDGS 1 กก. ทดแทนข้าวโพด ในสูตรอาหารสัตว์ได้ ดังนี้  
• ไก่ 0.32 - 0.40 กก.  
• สุกร 0.52 - 0.70 กก.

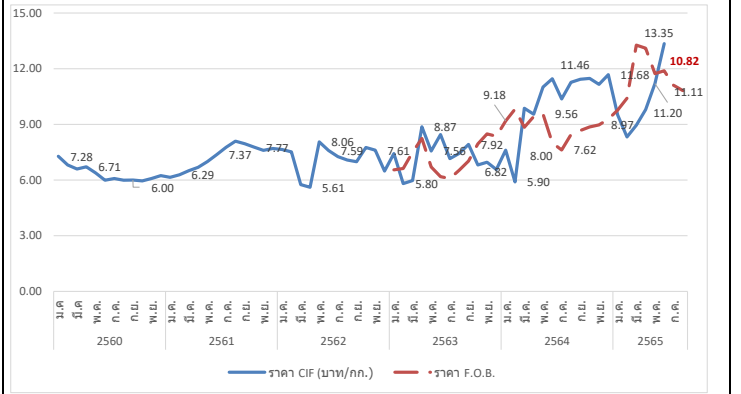

ปี	ม.ค.	ก.พ.	มี.ค.	เม.ย.	พ.ค.	มิ.ย.	ก.ค.	ส.ค.	ก.ย.	ต.ค.	พ.ย.	ธ.ค.	รวมเฉลี่ย
ราคา CIF (บาท/กก.) ที่มา : กรมศุลกากร													
ปี 2560	7.28	6.81	6.59	6.71	6.38	5.99	6.08	5.99	6.00	5.95	6.08	6.24	6.37
ปี 2561	6.14	6.29	6.50	6.69	6.99	7.37	7.77	8.10	7.95	7.77	7.60	7.70	7.26
ปี 2562	7.65	7.52	5.75	5.61	8.06	7.59	7.26	7.08	6.99	7.75	7.61	6.48	7.42
ปี 2563	7.43	5.80	5.98	8.87	7.56	8.45	7.15	7.44	7.92	6.82	6.96	6.56	7.76
ปี 2564	7.61	5.90	9.87	9.55	11.01	11.46	10.37	11.27	11.43	11.48	11.16	11.68	10.45
ปี 2565	9.51	8.32	8.95	9.79	11.20	13.35							9.00
ราคา F.O.B. (บาท/กก.) ที่มา U.S. Grains Council													
ปี 2563	6.55	6.62	7.50	8.24	6.70	6.18	6.08	6.53	7.02	7.95	8.49	8.36	7.19
ปี 2564	9.18	9.82	8.84	9.42	9.56	8.00	7.62	8.45	8.67	8.86	8.97	9.28	8.89
ปี 2565	9.77	10.41	13.27	13.10	11.73	11.89	10.40	10.82					11.15

มะพร้าวผลแก่

ประจำสัปดาห์ที่ 3 ของเดือนสิงหาคม 2565 (15 - 19 ส.ค.65)

ผลผลิต : ล้านตัน	ปี 62	ปี 63	ปี 64	ปี 65	%Δ
โลก พืชน้ำมัน (USDA)	580.58	606.44	600.47	646.00	↑ 7.58
เนื้อมะพร้าวแห้ง	5.70	5.59	5.86	5.86	
น้ำมันมะพร้าว	3.49	3.46	3.59	3.59	
ไทย มะพร้าวผลแก่ (สศก.)	0.87	0.87	0.92	0.97	↑ 5.62
การใช้ใน พท. (สศก.) (ล้านตัน)	1.52	1.27	1.15	1.26	↑ 9.66
สัดส่วนการใช้ : บริโภคโดยตรง 35 % / อุตสาหกรรม กะทิสำเร็จรูป 60 % / สกัต้น้ำมัน 5%					
มูลค่าผลผลิต (ล้านบาท)	8,420	8,924	8,049	8,398	
นำเข้า : ตัน ผล	179,551	356,934	196,332	108,715	
เนื้อแห้ง	0.005	134.08	-	18.00	
น้ำมันทั้งหมด	6,164	12,097	9,149	969	
กะทิ	40,098	61,453	56,983	24,042	
ส่งออก : ตัน ผล	63,436	100,289	137,641	63,963	
เนื้อแห้ง	97,943	43,018	4,729	2,114	
น้ำมันทั้งหมด	2,308	2,120	1,869	176	
กะทิ	263,121	250,769	239,163	110,878	
ช่วงออกสู่ตลาด	ออกตลอดปี ออกมาก : เม.ย. - ก.ค.				
แหล่งผลิตสำคัญ	ประจวบฯ 44.37%, ชุมพร 13.77%, สุราษฎร์ฯ 7.88%, นครศรีฯ 7.77%				
จำนวนครัวเรือน (ครัวเรือน)	163,104	163,104	168,528	168,528	
เนื้อที่ให้ผล : ไร่	0.774	0.777	0.808	0.837	↑ 3.55
ผลผลิตต่อไร่ : กก.	1,120	1,113	1,135	1,158	↑ 1.97

1. สถานการณ์ ปี 2565 กษ.คาดการณ์ผลผลิตเพิ่มขึ้นเนื่องจากสภาพอากาศเอื้ออำนวย โรคและแมลงระบาดลดลง ประกอบกับมะพร้าวที่ปลูกในพื้นที่ว่างเปล่าปี 60 เริ่มให้ผลผลิตมากขึ้น

2. การจัดระบบการนำเข้า ปี 2563 - 2565 (มติ คกก.พืชน้ำมันและน้ำมันพืช 16 ก.ค.63, 21 ธ.ค.63, 19 ส.ค.64, 15 ธ.ค.64 และมติ ครม. 20 ต.ค.63, 5 ต.ค.64)

- WTO

	ในโควตา	นอกโควตา	
ปริมาณ (ตัน)	ภาชี	ภาชี	
มะพร้าวผล	2,317	20%	54%
เนื้อฝอย	10	20%	54%
น้ำมัน	401	20%	52%
เนื้อแห้ง	1,157	20%	36%

การบริหารการนำเข้า ปี 2563 - 2565

1) ผู้นำเข้าในโควตาต้องเป็นโรงงานที่ใช้เป็นวัตถุดิบในกิจการของตนเองและยังดำเนินการอยู่

2) กำหนดช่วงเวลานำเข้ามะพร้าวผลและมะพร้าวเนื้อแห้ง 2 ช่วง คือ ม.ค.-ก.พ. และ ก.ย.-ธ.ค. ส่วนมะพร้าวฝอย และน้ำมันมะพร้าว นำเข้าได้ตลอดทั้งปี

- AFTA ภาชีนำเข้ามะพร้าวผล/เนื้อฝอย/น้ำมันมะพร้าว 0% และเนื้อแห้ง 5% ไม่จำกัดปริมาณ โดยกำหนดช่วงเวลานำเข้า 2 ช่วง คือ ม.ค. - ก.พ. และ ก.ย. - ธ.ค. โดยกำหนดสัดส่วนการรับซื้อผลผลิตภายในประเทศต่อการนำเข้า ก.ย.- ธ.ค.65 ในอัตรา 4 : 1 และมีเงื่อนไขคือ ห้ามจำหน่าย จ่าย โอน ห้ามกระเพาะนอกโรงงาน (มะพร้าวผล) (มตินุฯ 28 มี.ย.65)

3. มาตรการปกป้องพิเศษ (SSG) ภายใต้ WTO และ AFTA โดยกำหนด Trigger volume ปี 2565 ที่ปริมาณ 305,336 ตัน เมื่อปริมาณนำเข้าถึง Trigger volume การนำเข้า WTO นอกโควตาปรับภาษีจาก 54% เป็น 72% และ AFTA ปรับภาษีจาก 0% เป็น 72%

4. กำหนดค่านำเข้า 2 ตัน : ทำเรือกรุงเทพฯ และท่าเรือแหลมฉบัง

5. มาตรการภายในประเทศ :

- การควบคุมการขนย้าย มะพร้าวผลและผลิตภัณฑ์ ที่นำเข้าจากต่างประเทศเข้าและออกจากพื้นที่ 8 จังหวัด 16 อำเภอ ได้แก่ กทม. ชลบุรี สงขลา สตูล สุราษฎร์ธานี นราธิวาส ชุมพรและปัตตานี ดังนี้

(1) มะพร้าวผลแก่ ครั้งละตั้งแต่ 7,000 กก. ขึ้นไป

(2) เนื้อมะพร้าวขาว ครั้งละตั้งแต่ 2,500 กก. ขึ้นไป

(3) มะพร้าวเนื้อแห้ง ครั้งละตั้งแต่ 1,500 กก. ขึ้นไป

ผลการดำเนินการ ปี 2561 = 10,999 ตัน ปี 2562 = 178,792 ตัน ปี 2563 = 360,940 ตัน ปี 2564 = 202,138 ตัน ปี 2565 (ม.ค.-ก.ค.) = 121,274 ตัน

- ขอความร่วมมือโรงงานแปรรูปช่วยเหลือรับซื้อมะพร้าวผลจากเกษตรกรในประเทศเพิ่มขึ้น ในราคาน้ำมันสูงไม่ต่ำกว่าต้นทุนการผลิต (6.77 บาท/ผล) หรือไม่ต่ำกว่า 10-12 บาท/ผล (8 มี.ย.65)

นำเข้า (ปี 64)	ผล : อินโด(66%) เวียดนาม (34%) / ฝอย : เวียดนาม(48%) อินโด(27%) / น้ำมัน(รวม) : อินโดนีเซีย(87%) กะทิ : เวียดนาม(78%) อีโคโน(22%)
ส่งออก (ปี 64)	ผล : จีน(92%) / ฝอย : ปากีสถาน(28%) สหรัฐ (27%) / แห้ง : จีน(96%) / น้ำมัน(รวม) : เยอรมัน(30%) อังกฤษ(15%) กะทิ : สหรัฐฯ(32%)

**สถานการณ์ปัจจุบัน**

ผลผลิตออกสู่ตลาดลดน้อยลง ภาวะการค้าล่งตัวปกติ ราคามะพร้าวผลที่เกษตรกรขายได้เฉลี่ยทั้งประเทศปรับตัวสูงขึ้นมาอยู่ที่ 8.94 บาท/ผล สำหรับราคาในแหล่งผลิตสำคัญ ยังทรงตัวกับเท่ากับสัปดาห์ก่อน โดย จ.ประจวบคีรีขันธ์: 9-10 บาท/ผล จ.ชุมพร: 8 บาท/ผล จ.สุราษฎร์ธานี 6-7 บาท/ผล และ จ.นครศรีธรรมราช: 5-6 บาท/ผล

**แนวโน้ม**

- ผลผลิตออกสู่ตลาดลดน้อยลงตามฤดูกาล ภาวะการค้ามีแนวโน้มล่งตัวขึ้น คาดว่าราคาปรับตัวสูงขึ้น

- ผลผลิต ส.ค.65 จะออกสู่ตลาด 79,670 ตัน ลดลงจาก ก.ค.65 (94,111 ตัน) 15.34%

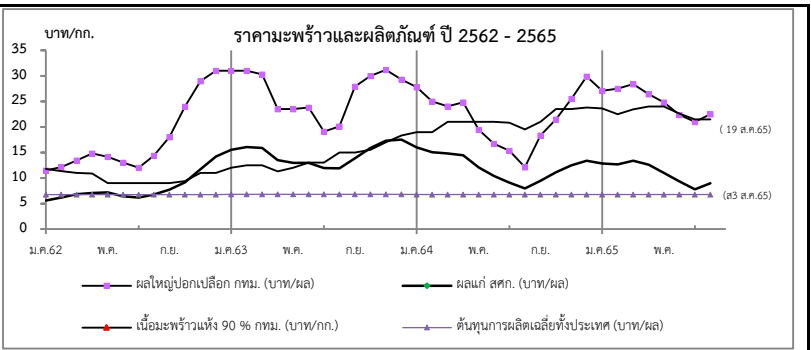

ราคาเกษตรกรขายได้	ปี	ม.ค.	ก.พ.	มี.ค.	เม.ย.	พ.ค.	มิ.ย.	ก.ค.	ส.ค.	ก.ย.	ต.ค.	พ.ย.	ธ.ค.	เฉลี่ย
มะพร้าวผลแก่ใหญ่ (สศก.)	2562	5.59	6.18	6.81	7.08	7.16	6.41	6.16	6.79	7.69	9.17	11.71	14.21	7.76
	2563	15.54	16.06	15.88	13.51	12.97	12.98	11.92	11.91	13.85	15.89	17.29	17.52	14.36
(บาท/ผล)	2564	16.56	15.03	14.82	14.43	12.08	10.40	9.09	7.93	9.43	11.12	12.47	13.35	12.37
	2565	12.87	12.67	13.37	12.63	11.00	9.33	7.77	8.94	(ส3 ส.ค.65)				11.07
ราคาตลาด กทม. ขายส่ง														
มะพร้าวผล (ปอก)	2562	11.50	12.13	13.45	14.83	14.13	13.00	12.00	14.39	18.00	24.00	29.00	31.00	17.29
ทับสะแก ผลใหญ่ (บาท/ผล)	2563	31.00	31.00	30.32	23.52	23.50	23.81	19.11	20.08	27.90	30.00	31.18	29.26	26.72
	2564	27.77	25.00	24.04	24.79	19.44	16.69	15.35	12.14	18.31	21.31	25.55	29.85	21.69
	2565	27.10	27.50	28.41	26.41	24.83	22.38	21.00	22.50	(19 ส.ค.65)				25.02
เนื้อแห้ง 90%														
(หน้าโรงงาน) (บาท/กก.)	2562	11.75	11.37	11.00	10.89	9.00	9.00	9.00	9.00	9.00	9.38	11.00	11.00	10.12
	2563	12.02	12.50	12.50	11.00	12.00	13.00	13.00	15.00	15.00	15.50	17.00	18.33	13.90
	2564	19.00	19.00	21.00	21.00	21.00	21.00	20.85	19.50	21.02	23.50	23.50	23.83	21.18
	2565	23.63	22.50	23.46	24.00	24.00	22.64	21.50	21.50	(19 ส.ค.65)				22.90
เนื้อมะพร้าวขาว														
(หน้าโรงงาน) (บาท/กก.)	2562	20.00	20.00	20.00	20.67	21.00	21.00	20.20	20.91	29.00	33.81	37.16	39.00	25.23
	2563	39.00	39.00	39.00	37.76	38.00	38.14	34.16	35.20	39.15	40.00	40.47	40.19	38.34
	2564	39.80	39.00	38.04	38.00	37.81	31.69	27.68	23.10	27.00	31.94	36.23	40.58	34.24
	2565	39.38	39.00	39.61	37.82	34.39	28.93	22.69	22.50	(19 ส.ค.65)				33.04



# สับปะรด

ประจำสัปดาห์ที่ 3 เดือนสิงหาคม 2565 (วันที่ 15 - 19 ส.ค.65)

ผลผลิต	2562	2563	2564	2565	± %Δ
โลก (ล้านตัน)	27.93	28.05	28.50	n/a	
ไทย (ล้านตัน)	1.825	1.680	1.725	1.772	2.72
ช่วงผลผลิตออกมาก	รุ่นที่ 1 พ.ค. - มิ.ย. และ รุ่นที่ 2 ต.ค. - ธ.ค.				
แหล่งเพาะปลูก	ประจวบคีรีขันธ์ ระยอง ราชบุรี ชลบุรี และเพชรบุรี				
พื้นที่เก็บเกี่ยว (ไร่)	485,399	449,777	455,492	457,255	0.39
ผลผลิตเฉลี่ย (กก./ไร่)	3,760	3,737	3,789	3,875	2.27
การใช้	(พยากรณ์)				
-บริโภคสด (ล้านตัน)	0.219	0.202	0.207	0.213	2.90
-แปรรูปกระป๋อง+น้ำ (ล้านตันสด)	1.606	1.478	1.518	1.559	2.70
ส่งออก (กรมศุลกา)	(ม.ค.-มิ.ย.)				
- ปริมาณ (ล้านตัน)	0.515	0.361	0.456	0.285	26.32
- มูลค่า (ล้านบาท)	15,659	15,174	19,959	12,923	31.53
ประเทศคู่ค้า (ข้อมูล ปี 2564)					
สับปะรดกระป๋อง	สหรัฐอเมริกา 32% เยอรมนี 6% รัสเซีย 7%				
น้ำสับปะรดเข้มข้น	เนเธอร์แลนด์ 33% สหรัฐอเมริกา 26% สเปน 7%				
สับปะรดกวน	สหรัฐอเมริกา 33% รัสเซีย 11% จีน 5%				
สับปะรดสด	จีน 88% เมียนมา 3% สิงคโปร์ 2%				
อื่นๆ - อบแห้ง	รัสเซีย 22% จีน 12% ยูเครน 10%				
- แช่แข็ง	จีน 37% ญี่ปุ่น 17% รัสเซีย 14%				
ประเทศคู่แข่ง	ฟิลิปปินส์ อินโดนีเซีย คอสตาริกา บราซิล				
อัตราแปรสภาพ	สับปะรดกระป๋อง : สับปะรดสด = 1 : 3.3				
	น้ำสับปะรด : สับปะรดสด = 1 : 4				
	สับปะรดแห้ง/กวน : สับปะรดสด = 1 : 5				
	สับปะรดแช่แข็ง : สับปะรดสด = 1 : 2.5				

## 1. สถานการณ์โลก

ปี 2564 ผลผลิตเพิ่มขึ้นจากปี 2563 ประมาณร้อยละ 1.83 เนื่องจาก สภาพอากาศเอื้ออำนวย ทำให้สับปะรดภาพรวมปรับเพิ่มขึ้น

## 2. สถานการณ์การผลิตและตลาดของไทย

**2.1 การผลิต** ปี 2565 สศก. พยากรณ์เนื้อที่เก็บเกี่ยวทั้งประเทศจะเพิ่มขึ้นจากปีที่ผ่านมา เนื่องจากราคาซื้อขายขยับตัวสูงขึ้นตั้งแต่ช่วงกลางปี 2562 ต่อเนื่องปี 2563 เกษตรกรจึงกลับมาดูแลแปลงและขยายพื้นที่การปลูกสับปะรด ปริมาณน้ำฝนเพียงพอส่งผลให้ผลผลิตต่อไร่เพิ่มขึ้นจากปีที่ผ่านมา และผลผลิตภาพรวมทั้งประเทศเพิ่มขึ้น

**2.2 การตลาด** ปี 2565 คาดว่าภาพรวมปริมาณผลผลิตจะเพียงพอต่อความต้องการของโรงงานแปรรูป ราคาที่เกษตรกรขายได้เคลื่อนไหวอยู่ในเกณฑ์ปกติ แต่ปัจจัยจากสถานการณ์ COVID-19 ในตลาดหลักสำคัญ อาจส่งผลให้ตลาดชะงักตัว คำสั่งซื้อลดลง รวมถึงปัญหาด้านโลจิสติกส์ (ตู้ขาด ค่าระวางสูง) และขาดแคลนแรงงานต่างด้าว อาจทำให้โรงงานลดกำลังการผลิตลง กระทั่งกระทบต่อส่งออกสัปดาห์ละประมาณ 10,000 ตัน

## 3. มาตรการ

- คกก.นโยบายสับปะรดแห่งชาติ มอบหมายให้ ศพจ. บริหารจัดการและแก้ไข ปัญหาสับปะรดในพื้นที่ที่ระบบในเบื้องต้นก่อน หากไม่สามารถแก้ไขปัญหาได้ด้วยกลไกระดับจังหวัด ให้นำเสนอคณะอนุกรรมการฯ และคณะกรรมการนโยบายฯ ต่อไป

- มุ่งเน้นการทำ contract farming ระหว่างโรงงานกับเกษตรกร ให้เป็นรูปธรรม

## 4. คณะกรรมการดูแลสินค้าสับปะรด

คกก.นโยบายและพัฒนาสับปะรดแห่งชาติ ได้มีมติเมื่อวันที่ 2 ก.ค.63 เห็นชอบให้ แต่งตั้งคณะอนุกรรมการ 2 คณะ ได้แก่

- คณะอนุกรรมการขับเคลื่อนการพัฒนาสับปะรด (ด้านผลิต แปรรูป ตลาด) โดยมี ประธานและฝ่ายเลขานุการจาก 3 หน่วยงาน คือ กษ. อก. และ พณ.

- คณะอนุกรรมการจัดทำแผนปฏิบัติการด้านสับปะรด พ.ศ. 2563-2565 โดยมี ปลัด กษ. เป็นประธาน รองปลัด พณ. และ อก. เป็นรองประธาน และ สศก. กส. คน. สศอ. เป็นฝ่ายเลขานุการร่วม

## สถานการณ์ปัจจุบัน

สศก.พยากรณ์ (พ.ศ.65) ผลผลิตปี 2565 1.772 ล้านตัน เพิ่มขึ้นจากปี 2564 ร้อยละ 2.68 โดยผลผลิตจะออกสู่ตลาดมาก 2 ช่วง ได้แก่ พ.ค.-มิ.ย. (ร้อยละ 24) และ พ.ย. (ร้อยละ 10) ปัจจุบันเป็นช่วงผลผลิตออกสู่ตลาดน้อย ส่งผลให้โรงงานบางส่วนเริ่มหยุดรับซื้อผลผลิตและปิดทำการประจำปี เพื่อปรับปรุงบำรุงดูแลรักษาเครื่องจักร โดยราคาที่เกษตรกรขายได้ปรับตัวสูงขึ้นต่อเนื่องตั้งแต่ต้นเดือน ก.ค.65 สัปดาห์นี้ราคาสูงใหญ่และลูกเล็กอยู่ที่ กก.ละ 8 บ. และ 3-3.5 บ. ตามลำดับ

สำหรับการส่งออก ปี 2564 ส่งออกได้รวม 0.456 ล้านตัน มูลค่า 19,959 ลบ. โดยปริมาณและมูลค่า เพิ่มขึ้นจากปี 2563 ร้อยละ 26 และร้อยละ 31 ตามลำดับ สำหรับปี 2565 คาดว่าการส่งออกจะขยายตัวจากความต้องการผลิตภัณฑ์สับปะรดของตลาดต่างประเทศที่มีอยู่ต่อเนื่อง

ราคาเกษตรกรขายได้ ปี 2562 - 2565

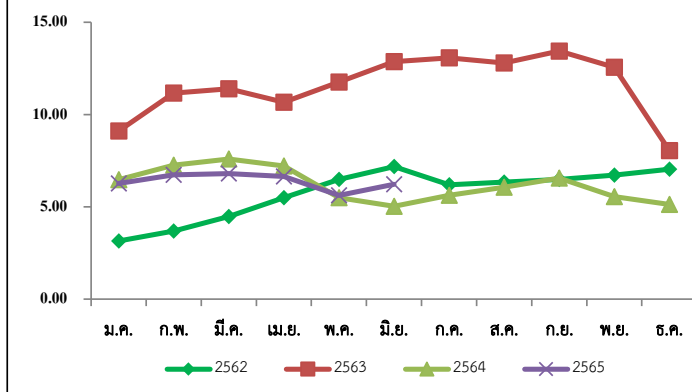

## ราคาสับปะรดโรงงานที่เกษตรกรขายได้ (บาท/กก.)

ปี	ม.ค.	ก.พ.	มี.ค.	เม.ย.	พ.ค.	มิ.ย.	ก.ค.	ส.ค.	ก.ย.	ต.ค.	พ.ย.	ธ.ค.	เฉลี่ย
2561	3.32	4.25	3.76	2.93	2.29	1.75	2.09	2.32	3.12	3.35	2.83	2.86	2.97
2562	3.15	3.69	4.48	5.49	6.48	7.18	6.19	6.34	6.48	6.72	7.04	7.76	5.91
2563	9.11	11.16	11.39	10.67	11.76	12.87	13.07	12.80	13.44	12.56	8.05	6.24	10.68
2564	6.47	7.26	7.59	7.21	5.49	5.03	5.63	6.06	6.56	5.56	5.13	5.61	6.16
2565	6.26	6.73	6.80	6.65	5.62	6.22	8.00						6.38

เงาะ

ประจำสัปดาห์ที่ 3 เดือนสิงหาคม 2565 (15 - 19 สิงหาคม 2565)

	2562	2563	2564	2565	%	
<b>ผลผลิต (ตัน)</b>	279,980	270,053	283,619	265,608	-6.35	<b>1. สถานการณ์การผลิต ปี 2565</b> พื้นที่เพาะปลูกในภาคตะวันออกและภาคใต้ลดลง เนื่องจากเกษตรกรปรับเปลี่ยนไปปลูกทุเรียน และมังคุด สำหรับผลผลิตภาคใต้ลดลงจากที่คาดการณ์ไว้มาก ผลจากสภาพอากาศไม่เอื้ออำนวย มีฝนตกชุกทำให้ต้นเงาะแตกยอดอ่อนแทนการออกดอก  <b>2. แผนด้านการตลาด</b> มาตรการด้านการตลาดในประเทศและต่างประเทศ 18 มาตรการบริหารจัดการผลไม้ ปี 2565 ดังนี้ (1) เร่งรัดตรวจและรับรอง GAP เป้าหมายไม่น้อยกว่า 120,000 แปลง (2) ช่วยเกษตรกร ผู้ประกอบการส่งออก กระจายผลผลิตผลไม้ ออกนอกแหล่งผลิต กก.ละ 3 บาท (80,000 ตัน) (3) เสริมสภาพคล่องผู้ส่งออก : สนับสนุนดอกเบี้ย 3% ระยะเวลา 6 เดือน (4) สนับสนุนให้ทำเกษตรพันธสัญญาการนำเข้าสัญญาซื้อขายล่วงหน้า/ สัญญาข้อตกลง (30,000 ตัน) (5) ส่งเสริมการบริโภคผลไม้ในประเทศ : โหลดผลไม้ขึ้นเครื่องบินในประเทศฟรี 25 กก. (6) สนับสนุนกล่อง พร้อมค่าจัดส่งผลไม้จากเกษตรกร กลุ่มเกษตรกร สหกรณ์ไปยังผู้บริโภคโดยตรง (300,000 กล่อง) (7) สนับสนุนรถเร็ว รถ mobile ไปรับซื้อผลไม้ และนำออกจำหน่ายสู่ผู้บริโภคโดยตรง (15,000 ตัน) (8) ประสานงานกับห้างท้องถิ่นและปั้มน้ำมันต่างๆ เปิดพื้นที่ระบายผลไม้ให้กับเกษตรกร (5,000 ตัน) (9) เซลล์โปรโมชัน ส่งเสริมการขายไม้ในต่างประเทศ (จัดงาน Thai Fruits Golden Months) 12 เมืองในจีน (10) เจรจาจับคู่ซื้อขายผลไม้ทางธุรกิจในระบบออนไลน์ (OBM) เน้นตลาดใหม่ (11) ส่งเสริมการส่งออกผลไม้ในรูปแบบ Hybrid line : การจัดงานส่งเสริมการบริโภค (THAIFEX - ANUGA Asia) (12) ประชาสัมพันธ์ผลไม้ไทยในประเทศต่างๆ ทั่วโลก 5 ภาษา (อังกฤษ ไทย จีน ญี่ปุ่น เกาหลี) (13) อบรมให้ความรู้เกษตรกร : เรื่องการค้าออนไลน์ และหลักสูตรการส่งออกเบื้องต้น (1,000 ราย) (14) ผ่อนปรนกฎระเบียบการเคลื่อนย้ายแรงงานระหว่างภาค (15) กอ.รมน. สนับสนุนกำลังพลช่วยเก็บเกี่ยวและขนย้ายผลไม้ (16) เซลล์แมนจังหวัดและเซลล์แมนประเทศช่วยระบายผลไม้ของเกษตรกรทั้งในและต่างประเทศ (17) บังคับใช้กฎหมายโดยเคร่งครัด : พ.ร.บ. ว่าด้วยราคาสินค้าและบริการ พ.ร.บ. มาตราขัดขวางวัด และ พ.ร.บ. การแข่งขันทางการค้า (18) เร่งรัดเปิดด่านชายแดนทั้ง 9 ด่านใน 4 จังหวัดชายแดนภาคใต้ (สงขลา สตูล ยะลา นราธิวาส)  <b>3. คณะกรรมการดูแลสินค้าผลไม้</b> สินค้าผลไม้มีคณะกรรมการพัฒนาและบริหารจัดการผลไม้ดูแลรับผิดชอบ โดยมีรัฐมนตรีว่าการกระทรวงเกษตรและสหกรณ์เป็นประธาน และอธิบดีกรมส่งเสริมการเกษตรเป็นกรรมการและเลขานุการ
- ภาคตะวันออก	191,504	211,090	198,060	216,420	9.27	
- ภาคใต้	71,609	43,119	65,882	27,046	-58.95	
- ภาคอื่นๆ	16,867	15,844	19,677	22,142	12.53	
<b>แหล่งผลิตสำคัญ</b>						
- ภาคตะวันออก	เม.ย. - มิ.ย. ตรารัต จันทบุรี และระยอง					
- ภาคใต้	ก.ค. - ก.ย. สุราษฎร์ธานี นครศรีธรรมราช และนราธิวาส					
<b>พื้นที่ให้ผล (ไร่)</b>	213,609	211,377	208,384	207,134	-0.60	
<b>ผลผลิต/ไร่ (กก.)</b>	1,311	1,278	1,361	1,282	-5.80	
<b>การส่งออก</b>						
- ผลสด ปริมาณ (ตันสด)	15,912	11,796	11,828	24,114	(ม.ค.-มิ.ย.)	
มูลค่า (ล้านบาท)	294	172	240	323		
- แปรรูป ปริมาณ (ตันสด)	4,644	2,825	2,785	1,456		
มูลค่า (ล้านบาท)	222	155	163	92		
<b>ประเทศคู่ค้า</b>						
- เงาะสด	มาเลเซีย 38% เวียดนาม 29% ลาว 14%					
- เงาะกระป๋อง	จีน 20% กัมพูชา 19% เกาหลี 12%					
- เงาะกระป๋องสอสดสับประรด	อเมริกา 56% มาเลเซีย 16% สิงคโปร์ 8%					
<b>สัดส่วนผลไม้</b>						
- บริโภคสดภายในประเทศ	95%					
- ส่งออก	5%					

สถานการณ์ปัจจุบัน

ผลผลิตเงาะออกสู่ตลาดเกือบหมดแล้ว ราคาที่เกษตรกรขายได้เฉลี่ย กก.ละ 36 บาท

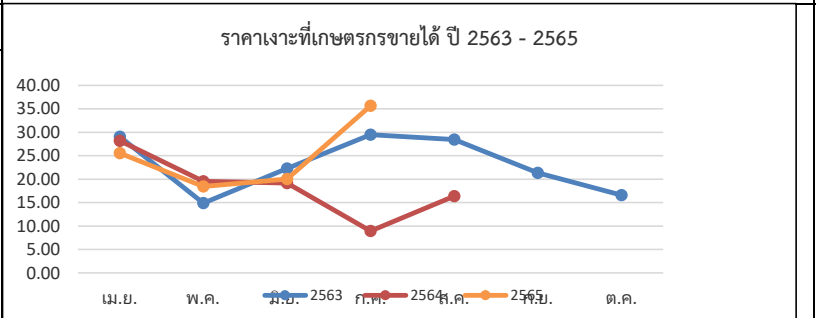

ปี	ม.ค.	ก.พ.	มี.ค.	เม.ย.	พ.ค.	มิ.ย.	ก.ค.	ส.ค.	ก.ย.	ต.ค.	พ.ย.	ธ.ค.	เฉลี่ย
2561	-	-	-	37.64	35.21	17.41	28.92	14.93	14.56	27.50	28.25	-	23.14
2562	-	-	-	25.67	24.59	28.24	29.03	18.55	16.02	13.28	-	-	25.82
2563	-	-	-	29.06	14.88	22.25	29.48	28.47	21.35	16.58	-	-	23.48
2564	-	-	-	-	28.19	19.53	19.16	8.93	16.36	-	-	-	19.46
2565	-	-	-	-	25.55	18.43	20.02	35.65 (เฉลี่ย 3 สัปดาห์)	-	-	-	-	24.91

ที่มา : สำนักงานเศรษฐกิจการเกษตร

# มังคุด

ประจำสัปดาห์ที่ 3 เดือนสิงหาคม 2565 (วันที่ 15 - 19 สิงหาคม 2565)

	2562	2563	2564	2565 <sup>f</sup>	% Δ
<b>ผลผลิต (ตัน)</b>	352,800	336,873	270,773	283,574	4.73
- ตะวันออก	180,318	213,226	107,450	222,655	107.22
- ใต้	172,098	122,616	162,477	59,659	-63.28
- อื่นๆ	384	1,019	846	1,260	48.94
<b>ช่วงผลผลิตออกมา/แหล่งผลิตสำคัญ</b>					
- ตะวันออก	พ.ค. - มิ.ย. (จันทบุรี ตราด และระยอง)				
- ใต้	มิ.ย. - ส.ค. (นครศรีธรรมราช ชุมพร และระนอง)				
<b>พื้นที่ให้ผล (ไร่)</b>	426,679	430,096	424,777	419,692	-1.20
<b>ผลผลิตเฉลี่ย/กก./ไร่</b>	827	783	637	676	6.12
<b>มูลค่าผลผลิต (ล้านบาท)</b>	10.24	13.35	13.21	N/A	
<b>การบริโภค (ตัน)</b>					
- บริโภคสด	-55,189	47,425	13,552	N/A	
- แปรรูป	-568	479	1,505	N/A	
<b>การส่งออก (สด+แช่แข็ง)</b>				(ม.ค. - มิ.ย.)	
- ปริมาณ (ตัน)	408,557	291,378	255,716	195,302	
- มูลค่า (ล้านบาท)	16,694	14,997	17,051	12,844	
<b>ประเทศคู่ค้า</b>					
- มังคุดสด	จีน 95% ออสเตรเลีย 4% อื่นๆ 1%				
- มังคุดแช่แข็ง	สหรัฐอเมริกา 79% ไต้หวัน 17% มาเลเซีย 4%				

**1. สถานการณ์การผลิตและการตลาด**

**1.1 ผลผลิต** ปี 2565 สศก. คาดว่าผลผลิตมีแนวโน้มเพิ่มขึ้นจากปี 2564 เนื่องจากสภาพอากาศเอื้ออำนวยเป็นปกติ มีปริมาณน้ำเพียงพอในช่วงก่อนออกดอก และไม่มีฝนตกในช่วงออกดอก รวมทั้งอุณหภูมิเหมาะสม ทำให้ดอกออกและติดผลดี ประกอบกับต้นมังคุดได้พักสะสมอาหารจากการที่ติดผลน้อยเมื่อปีก่อน ส่งผลให้ผลผลิตมังคุดในปี 2565 คาดว่าจะเพิ่มขึ้นจากปีก่อน

**1.2 การตลาด** จากสถานการณ์การแพร่ระบาดของ COVID-19 ส่งผลกระทบต่อส่งออกหลัก (จีน) บังคับใช้มาตรการควบคุมโรคโควิด (Zero COVID) กับสินค้านำเข้าจากต่างประเทศ โดยเฉพาะสินค้าเกษตรและอาหาร ให้มีการปนเปื้อนเป็น 0 ส่งผลให้การส่งออกผลไม้ทางบกติดขัดและชะงักงัน

**2. แนวทางการตลาดของกระทรวงพาณิชย์**

**มาตรการด้านการตลาดในประเทศและต่างประเทศ 18 มาตรการบริหารจัดการผลไม้ ปี 2565** ดังนี้

(1) เร่งรัดตรวจและรับรอง GAP เป้าหมายไม่น้อยกว่า 120,000 แปลง (2) ส่งเสริมเกษตรกร ผู้ประกอบการ ล้าง กระจายผลผลิตผลไม้ก่อนออกแหล่งผลิต กก.ละ 3 บาท (80,000 ตัน) (3) เสริมสภาพคล่องผู้ส่งออก : สนับสนุนดอกเบี้ย 3% และช่วยผู้ส่งออก กก.ละ 5 บาท (60,000 ตัน) (4) สนับสนุนให้ทำเกษตรพันธสัญญา การทำสัญญาซื้อขายล่วงหน้า/สัญญาข้อตกลง (30,000 ตัน) (5) ส่งเสริมการบริโภคผลไม้ในประเทศ : โหลดผลไม้ขึ้นเครื่องบินในประเทศ ฟรี 25 กก. (6) สนับสนุนกล่อง พร้อมค่าจัดส่งผลไม้ จากเกษตรกร กลุ่มเกษตรกร สหกรณ์ไปยังผู้บริโภคโดยตรง (300,000 กล่อง) (7) สนับสนุนรถรูด mobile ไปรับซื้อผลไม้ และนำออกจำหน่ายสู่ผู้บริโภคโดยตรง (15,000 ตัน) (8) ประสานงานกับห้างท้องถิ่นและปั๊มน้ำมันต่างๆ เปิดพื้นที่ระบายผลไม้ให้กับเกษตรกร (5,000 ตัน) (9) เซลล์โปรโมชัน ส่งเสริมการขายผลไม้ในต่างประเทศ (จัดงาน Thai Fruits Golden Months) 12 เมืองในจีน (10) เจรจาจับคู่ซื้อขายผลไม้ทางธุรกิจในระบบออนไลน์ (OBM) เน้นตลาดใหม่ (11) ส่งเสริมการส่งออกผลไม้ในรูปแบบ Hybrid line : การจัดงานส่งเสริมการบริโภคผลไม้ระดับนานาชาติ (THAIFEX - ANUGA Asia) (12) ประชาสัมพันธ์ผลไม้ไทยไปในประเทศต่างๆ ทั่วโลก 5 ภาษา จัดทำคลิปวิดีโอและ Infographic 5 ภาษา (อังกฤษ ไทย จีน ญี่ปุ่น เกาหลี) (13) อบรมให้ความรู้เกษตรกร : เรื่องการค้าออนไลน์ และหลักสูตรการส่งออกเบื้องต้น (1,000 ราย) (14) ผ่อนปรนกฎระเบียบการเคลื่อนย้ายแรงงานระหว่างภาค (15) กอ.รมน.สนับสนุนกำลังพลช่วยเหลือภัยและขนย้ายผลไม้ (16) เซลล์แมนจังหวัดและเซลล์แมนประเทศช่วยระบายผลไม้ของเกษตรกรทั้งในและต่างประเทศ (17) บังคับใช้กฎหมายโดยเคร่งครัด : พ.ร.บ.ว่าด้วยราคาสินค้าและบริการ พ.ร.บ.มาตรการขังตัวงัด และพ.ร.บ.การแข่งขันทางการค้า (18) เร่งรัดเปิดด่านชายแดนทั้ง 9 ด่านใน 4 จังหวัดชายแดนภาคใต้ (สงขลา สตูล ยะลา นราธิวาส)

**3. คณะกรรมการดูแลสินค้าผลไม้**

สินค้าผลไม้มีคณะกรรมการพัฒนาและบริหารจัดการผลไม้ดูแลรับผิดชอบ โดยมีรัฐมนตรีว่าการกระทรวงเกษตรและสหกรณ์เป็นประธาน และอธิบดีกรมส่งเสริมการเกษตรเป็นกรรมการและเลขานุการ

**สถานการณ์ปัจจุบัน**

- สิ้นสุดฤดูกาลมังคุดภาคตะวันออก
- สิ้นสุดฤดูกาลมังคุดภาคใต้

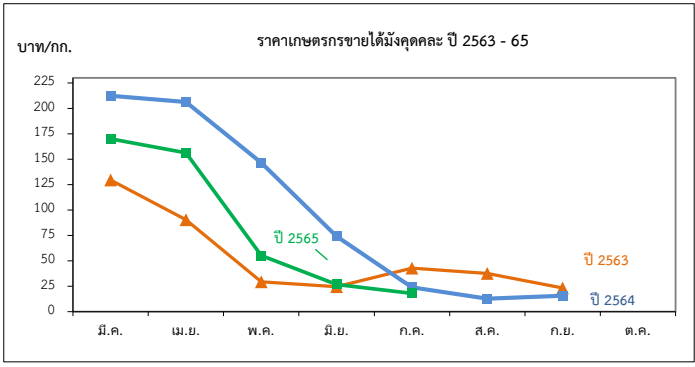

ราคาที่เกษตรกรขายได้มังคุดละ

หน่วย: บาท/กก.

ปี	ม.ค.	ก.พ.	มี.ค.	เม.ย.	พ.ค.	มิ.ย.	ก.ค.	ส.ค.	ก.ย.	ต.ค.	พ.ย.	ธ.ค.	เฉลี่ย
2559	-	-	-	77.93	55.75	28.99	41.08	28.26	21.40	19.87	-	-	35.56
2560	-	-	-	171.35	77.92	45.54	14.23	22.06	33.93	-	-	-	40.10
2561	-	-	143.09	114.70	85.88	50.55	30.41	18.35	12.35	-	-	-	43.57
2562	-	-	55.67	47.28	54.74	50.69	23.21	11.50	15.15	15.97	-	-	29.02
2563	-	-	129.50	90.31	29.29	24.49	42.92	37.65	23.29	-	-	-	39.63
2564	-	-	212.40	206.33	146.50	74.22	23.99	12.78	15.60	-	-	-	48.77
2565	-	-	170.00	156.37	55.29	26.78	18.00	-	-	-	-	-	55.70

# ทุเรียน

ประจำสัปดาห์ที่ 3 เดือนสิงหาคม 2565 (15 ส.ค. - 19 ส.ค. 65)

	2562	2563	2564	2565*	± %Δ
<b>ผลผลิต (ตัน)</b>	1,017,097	1,116,066	1,216,728	1,236,754	1.65
- ภาคตะวันออก (3 จังหวัด)	497,396	550,035	579,281	732,330	26.42
- ภาคใต้	482,140	518,896	576,594	439,350	-23.80
- ภาคอื่นๆ	37,561	47,135	60,853	65,074	6.94
<b>ช่วงผลผลิตออกมาก/แหล่งผลิตสำคัญ</b>					
- ภาคตะวันออก	เม.ย. - มิ.ย	จันทบุรี ระยอง ตราด			
- ภาคใต้	ก.ค. - ส.ค.	ชุมพร ยะลา นครศรีธรรมราช สุราษฎร์ธานี			
<b>พื้นที่ให้ผล (กก.)</b>	729,466	797,732	865,486	936,489	8.20
<b>ผลผลิต/ไร่</b>	1,405	1,399	1,406	1,321	-6.05
<b>ต้นทุนการผลิต (บาท/กก.)</b>	13.71	13.55	14.44	14.85	-
<b>มูลค่าผลผลิต (ล้านบาท)</b>	104	127	121	N/A	-
<b>การบริโภคในประเทศ (ตัน)</b>					
- บริโภคสด	323,425	444,132	278,987	N/A	
- แปรรูป	20,342	22,321	24,259	N/A	
<b>การส่งออก (สด+แช่แข็ง+แปรรูป)</b>				(ม.ค.-มิ.ย.65)	
- ปริมาณ (ตัน)	680,873	649,643	925,397	620,901	
- มูลค่า (ล้านบาท)	51,036	72,070	119,058	82,558	
<b>ประเทศคู่ค้า</b>					
ทุเรียนสด	จีน 95%	ฮ่องกง 3%	มาเลเซีย 1%	อื่นๆ 1%	
ทุเรียนแปรรูป	จีน 96%	สหรัฐฯ 1%	อื่นๆ 3%		
แช่แข็ง	จีน (97%)	สหรัฐฯ (1%)	ออสเตรเลีย (1%)	อื่นๆ (1%)	
กวน	สหรัฐฯ (51%)	ออสเตรเลีย (27%)	ซีลี (12%)	อื่นๆ (10%)	
อบแห้ง	จีน (71%)	อิหร่าน (10%)	ลาว (6%)	อื่นๆ (13%)	

**1. สถานการณ์การผลิตและการตลาด**

**1.1 ผลผลิต ปี 2565 สค.** คาดว่าผลผลิตมีแนวโน้มเพิ่มขึ้นจากปี 2564 เนื่องจากต้นทุเรียนที่ปลูกในปี 2560 เริ่มให้ผลในปีนี้ และการปรับเปลี่ยนพืชอื่นจาก ข้าโพดเลี้ยงสัตว์ มันสำปะหลัง ยางพารา ไม้ผลอื่นๆ เพราะราคาทุเรียนในปีก่อนมีราคาเพิ่มขึ้น เป็นปัจจัยให้เกษตรกรเพิ่มพื้นที่การเพาะปลูก แต่จากการประเมินของ สศก. เมื่อเดือนกรกฎาคม 65 สถานการณ์ผลผลิตทุเรียนภาคใต้จาก 465,959 เหลือ 439,350 ลดลง 26,609 (-6.05)

**1.2 การตลาด** จากสถานการณ์การแพร่ระบาดของ COVID-19 ส่งผลให้ตลาดส่งออกหลัก (จีน) บังคับใช้มาตรการควบคุมโรคโควิด (Zero COVID) กับสินค้านำเข้าจากต่างประเทศ โดยเฉพาะสินค้าเกษตรและอาหาร ให้มีการปนเปื้อนจากโรคโควิดให้เป็น 0 ส่งผลให้ทำให้การส่งออกผลไม้ทางบกผ่านด่านจีนเพิ่มความเข้มงวด จะส่งผลให้การจราจรติดขัดและชะลอตัว

**2. แผนด้านการตลาดของกระทรวงพาณิชย์**

มาตรการด้านการตลาดในประเทศและต่างประเทศ 18 มาตรการบริหารจัดการผลไม้ ปี 2565 ดังนี้

(1) เร่งรัดตรวจและรับรอง GAP เป้าหมายไม่น้อยกว่า 120,000 แปลง (2) ช่วยเกษตรกร ผู้ประกอบการ ส่ง กระจ่ายผลผลิตผลไม้ก่อนออกแหล่งผลิต กก.ละ 3 บาท (80,000 ตัน) (3) เสริมสภาพคล่องส่งออก : ปลายน้ำ 1) ผลักดันส่งออก กก.ละ 4 บาท, 2) ส่งเสริมการขาย Offline Online : Magnet ห้างฯ ภัตตาคาร (4) การทำสัญญาซื้อขายล่วงหน้า/สัญญาข้อตกลง (30,000 ตัน) (5) ส่งเสริมการบริโภคผลไม้ในประเทศ (6) สนับสนุนกล่อง พร้อมคำจัดส่งผลไม้จากเกษตรกร กลุ่มเกษตรกร สหกรณ์ไปยังผู้บริโภคโดยตรง (300,000 กล่อง) (7) สนับสนุนรถ รถ mobile ไปรับซื้อผลไม้ และนำออกจำหน่ายสู่ผู้บริโภคโดยตรง (15,000 ตัน) (8) ประสานงานกับห้างท้องถิ่นและปั้มน้ำมันต่างๆ เปิดพื้นที่ระบายผลไม้ให้กับเกษตรกร (5,000 ตัน) (9) เซลล์โปรโมชันส่งเสริมการขายผลไม้ไม่ต่างประเทศ (จัดงาน Thai Fruits Golden Months) 12 เมืองในจีน (10) เจรจาจับคู่ซื้อขายผลไม้ทางธุรกิจในระบบออนไลน์ (OBM) เน้นตลาดใหม่ (11) ส่งเสริมการส่งออกผลไม้ในรูปแบบ Hybrid line : การจัดงานส่งเสริมการบริโภคผลไม้ระดับนานาชาติ (THAIFEX - ANUGA Asia) (12) ประชาสัมพันธ์ผลไม้ไทยไปในประเทศต่างๆ ทั่วโลก 5 ภาษา จัดทำคลิปลิงวิดีโอและ Infographic 5 ภาษา (อังกฤษ ไทย จีน ญี่ปุ่น เกาหลี) (13) อบรมให้ความรู้เกษตรกร : เรื่องการค้าออนไลน์ และหลักสูตรการส่งออกเบื้องต้น (1,000 ราย) (14) ผ่อนปรนกฎระเบียบการเคลื่อนย้ายแรงงานระหว่างภาค (15) กอ.รมน.สนับสนุนกำลังพลช่วยเก็บเกี่ยวและขนย้ายผลไม้ (16) เซลล์แมนจังหวัดและเซลล์แมนประเทศช่วยระบายผลไม้ของเกษตรกรทั้งในและต่างประเทศ (17) บังคับใช้กฎหมายโดยเคร่งครัด : พ.ร.บ.ว่าด้วยราคาสินค้าและบริการ พ.ร.บ.มาตรา ชั่งตวงวัด และพ.ร.บ.การแข่งขันทางการค้า (18) เร่งรัดเปิดด่านชายแดนทั้ง 9 ด่านใน 4 จังหวัดชายแดนภาคใต้ (สงขลา สตูล ยะลา นราธิวาส)

**3. คณะกรรมการดูแลสินค้าผลไม้**

สินค้าผลไม้มีคณะกรรมการพัฒนาและบริหารจัดการผลไม้ดูแลรับผิดชอบ โดยมีรัฐมนตรีว่าการกระทรวงเกษตรและสหกรณ์เป็นประธาน และอธิบดีกรมส่งเสริมการเกษตรเป็นกรรมการและเลขาธิการ

**สถานการณ์ปัจจุบัน**

- ในประเทศ : ทุเรียนตามฤดูกาลปี 2565 ออกสู่ตลาดหมดแล้ว แต่ในบางพื้นที่มีทุเรียนนอกฤดู (ทุเรียนหวาย) ออกสู่ตลาดประปราย ราคาทุเรียน สศก. (สป.3) ไม่มีราคา

- ตลาดต่างประเทศ : คาดการณ์แนวโน้มราคาจะผันผวนตามสถานการณ์ตลาด อาทิ การเปิดตลาดค้าส่งผลไม้ฮาลาล นครเซี่ยงไฮ้ ตามมาตรการคลาย Lock down ในวันที่ 20 เม.ย.65 หรือการระงับ/ปิดด่านของจีนหากพบเชื้อตามนโยบาย Zero COVID อาทิ วันที่ 4 พฤษภาคม มีการปิดด่านไม้อาน และเปิดในวันที่ 5 พ.ค. 2565 ซึ่งปัจจุบันปัญหาเรื่องการติดขัดของด่านแต่ละด่านเริ่มลดลงและกลับสู่ภาวะปกติ เนื่องจากการจัดทำแผนการขนส่งผลไม้ไปจีน ตามมาตรการบริหารจัดการผลไม้เชิงรุก ปี 2565 ที่ได้ปรับเปลี่ยนแนวทางการขนส่งทางบกที่แออัดกระจายไปยังทางเรือและทางอากาศมากขึ้น

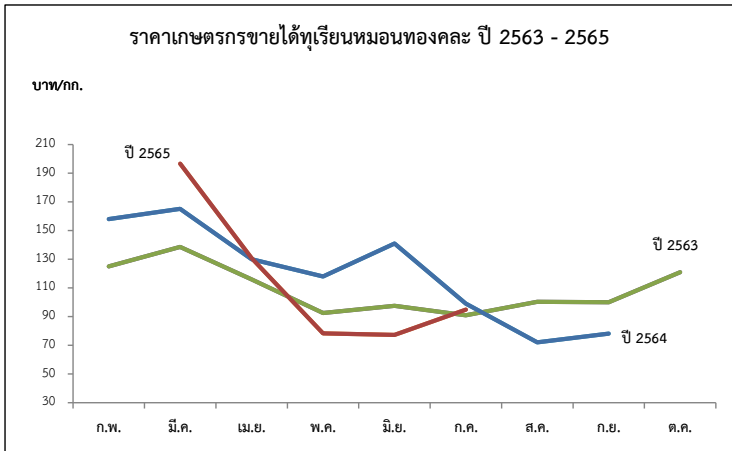

ปี	ก.พ.	มี.ค.	เม.ย.	พ.ค.	มิ.ย.	ก.ค.	ส.ค.	ก.ย.	เฉลี่ย	ก.พ.	มี.ค.	เม.ย.	พ.ค.	มิ.ย.	ก.ค.	ส.ค.	ก.ย.	ต.ค.	เฉลี่ย
<b>พันธุ์ชะนี (บาท/กก.)</b>										<b>พันธุ์หอมทอง (บาท/กก.)</b>									
2561	-	-	38.06	48.50	50.16	43.81	20.39	-	42.51	-	120.00	73.46	88.36	78.43	76.42	62.52	78.63	-	78.16
2562	-	99.39	61.63	69.58	78.75	43.26	50.00	-	63.37	137.50	121.13	89.77	113.63	121.85	95.46	73.38	85.44	85.61	99.86
2563	-	110.78	98.51	65.94	58.90	51.04	50.00	-	68.28	125.00	138.64	115.92	92.52	97.63	90.95	100.30	100.00	120.98	102.15
2564	120.00	114.00	95.67	80.37	82.32	49.00	28.62	-	81.43	158.00	165.18	130.09	117.95	140.98	99.10	72.10	78.20	-	113.98
2565	-	-	99.12	47.77	36.30	41.73			72.55	-	196.67	130.76	78.29	77.28	94.86	-	-	-	99.77



# ลองกอง

ประจำสัปดาห์ที่ 3 เดือนสิงหาคม 2565 (วันที่ 15 - 19 สิงหาคม 2565)

	2562	2563	2564	2565	% Δ
<b>ผลผลิต (ตัน)</b>	118,602	74,358	76,313	42,681	-44.07
- ภาคตะวันออก	21,257	22,993	20,656	19,419	-5.99
- ภาคเหนือ	20,809	16,969	19,476	21,199	8.85
- ภาคใต้	76,534	34,396	36,181	2,063	-94.30
<b>ช่วงผลผลิตออกมา/แหล่งผลิตสำคัญ</b>					
- ภาคตะวันออก	ก.ค. (33.28%) จันทบุรี ตราด ระยอง				
- ภาคเหนือ	ก.ย. - ต.ค. (70%) อุตรดิตถ์ สุโขทัย				
- ภาคใต้	ก.ย. (42.46%) สุราษฎร์ธานี นราธิวาส สตูล สงขลา				
<b>พื้นที่ให้ผล (ไร่)</b>	236,090	222,950	207,205	194,661	-6.05
<b>ผลผลิต/ไร่ (กก)</b>	502	334	368	219	-40.49
<b>จำนวนครัวเรือน</b>	146,405	146,122	138,354	113,994	
<b>การบริโภค (ตัน)</b>					
- บริโภคสด	117,194	72,646	74,861	N/A	
<b>การส่งออก</b>					
- ปริมาณ (ตัน)	1,408	1,712	1,452	381.00	
- มูลค่า (ล้านบาท)	31.60	42.86	36.46	14.86	
<b>ประเทศคู่ค้า</b>	มาเลเซีย 42% เนเธอร์แลนด์ 19%				

## สถานการณ์ปัจจุบัน

- เป็นช่วงปลายฤดูของภาคตะวันออก ผลผลิตออกสู่ตลาดใกล้หมดแล้ว

ส่วนผลผลิตภาคใต้และภาคเหนือ ออกสู่ตลาดประปราย คาดว่าผลผลิตจะออกสู่

ตลาดมากกว่าเดือน ก.ย. - ต.ค. 65

- ราคาที่เกษตรกรขายได้ในพื้นที่ภาคตะวันออกและภาคเหนือ เบอร์ 1 กก.ละ

65 บาท เบอร์ 2 กก.ละ 55 บาท เกรตละ กก.ละ 19.92 บาท

โดยราคาทรงตัวเท่ากับสัปดาห์ก่อน

## 1. สถานการณ์การผลิตและการตลาด

1.1 การผลิต สศก. คาดการณ์ผลผลิตลดลงจากปีที่ผ่านมา เนื่องจากเกษตรกรปรับเปลี่ยนไปปลูกทุเรียน สำหรับผลผลิตต่อเนื่องที่ลดลง เนื่องจากมีฝนตกตั้งแต่เดือนมกราคมเป็นต้นมา ดอกและผลร่วงออกเป็นใบอ่อนแทนการออกดอก ส่งผลให้ผลผลิตต่อไร่ลดลงตาม

1.2 การตลาด ลองกองมีอายุการเก็บรักษาสั้น เม่าเสียหายและส่วนใหญ่บริโภคสดภายในประเทศ จึงต้องมีการกระจายให้ถึงผู้บริโภคโดยเร็ว

## 2. แนวทางบริหารจัดการผลไม้ ปี 2565 ดังนี้

1) ขอความร่วมมือ ผวจ. ผ่อนผันและอำนวยความสะดวกการเคลื่อนย้ายแรงงานและทหาร (กองทัพ/กอ.รมน.) ช่วยขนส่งลองกองในพื้นที่ จขต.

2) ได้กำหนดมาตรการบริหารจัดการผลไม้เชิงรุก ปี 2565 ครอบคลุมตลอดห่วงโซ่ ตั้งแต่ต้นน้ำ กลางน้ำ และปลายน้ำ รวม 18 มาตรการ เพื่อให้การบริหารจัดการมีประสิทธิภาพมากขึ้น โดยมีมาตรการสำคัญ ดังนี้

2.1) ตลาดในประเทศ : ส่งเสริมการทำสัญญาซื้อขายผลไม้คุณภาพล่วงหน้า (อภก้อยโมเดล) ช่วยเชื่อมโยงและกระจายผลไม้ออกนอกแหล่งผลิต (สนับสนุน กก.ละ 3 บ.) รวมทั้งจัดหาพื้นที่ขายให้เกษตรกร ผ่านห้าง/ห้างท้องถิ่น ตลาด รถเร่ผลไม้ แพลตฟอร์มออนไลน์ การขนส่ง ผ่านไปรษณีย์และแพลตฟอร์มขนส่ง และให้ผลไม้ขึ้นเครื่องบินในประเทศฟรี 25 กก. จัดกิจกรรมรณรงค์ประชาสัมพันธ์กระตุ้นการบริโภคภายในประเทศ

2.2) เสริมสภาพคล่อง : สนับสนุนการชดเชยดอกเบี้ยเงินกู้ ร้อยละ 3 ระยะเวลา 6 เดือน

2.3) ต่างประเทศ : สศ. จัดกิจกรรมส่งเสริมการจำหน่าย รณรงค์ประชาสัมพันธ์การบริโภคผลไม้

ในรูปแบบออนไลน์ ออฟไลน์ และไฮบริด

2.4) มาตรการเพิ่มเติม : 1) ทีมเซลล์แมนจังหวัดและประเทศช่วยระบายนผลไม้ของเกษตรกรทั้งในและต่างประเทศ และ 2) เร่งรัดการเปิดด่านชายแดน ทั้ง 9 ด่านใน 4 จขต (สงขลา สตูล ยะลา นราธิวาส)

## 3. คณะกรรมการดูแลสินค้าผลไม้

สินค้าผลไม้มีคณะกรรมการพัฒนาและบริหารจัดการผลไม้แล้วเสร็จแล้ว โดยมี รมว.กษ.

เป็นประธาน และอธิบดีกรมส่งเสริมการเกษตรเป็นกรรมการและเลขานุการ

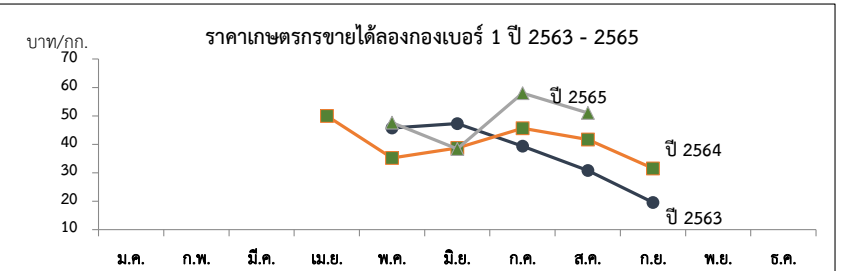

ราคาที่เกษตรกรขายได้ (ลองกองเบอร์ 1)

หน่วย : บาท/กก.

ปี	ม.ค.	ก.พ.	มี.ค.	เม.ย.	พ.ค.	มิ.ย.	ก.ค.	ส.ค.	ก.ย.	ต.ค.	พ.ย.	ธ.ค.	เฉลี่ย
2559	-	-	-	62	53.59	42.93	54.47	43.52	32.16	16.86	28.00	-	42.91
2560	-	-	-	-	51.98	40.81	38.55	34.20	40.00	-	-	-	39.75
2561	-	-	-	70	54	33.32	46.11	35.71	26.67	-	-	-	36.87
2562	-	-	-	-	45.73	47.3	39.33	30.80	19.56	-	-	-	35.34
2563	-	-	-	-	50	35.2	38.68	45.61	41.67	31.54	-	-	38.69
2564	-	-	-	-	50.34	43.63	31.76	23.41	20.83	-	-	-	32.09
2565	-	-	-	-	47.59	38.39	58.00	51.00	-	-	-	-	46.83

ที่มา : สำนักงานเศรษฐกิจการเกษตร/สพจ.จันทบุรี

(สพ.3 ส.ค.)

กรมการค้าภายใน กระทรวงพาณิชย์

สิงหาคม 2565

# ลำไย

ประจำสัปดาห์ที่ 3 เดือน สิงหาคม 2565 (วันที่ 15 - 19 สิงหาคม 2565)

	2562	2563	2564	2565 <sup>(1)</sup>	%
<b>ผลผลิต (ตัน)</b>	1,176,361	1,182,488	1,567,087	1,655,367	5.63
- ภาคเหนือ	779,803	816,856	954,820	1,064,318	11.47
- ภาคตะวันออก	366,757	330,841	571,497	550,610	-3.65
- ภาคอื่นๆ	29,801	34,791	40,770	40,439	-0.81
<b>ช่วงผลผลิตออกมาก/แหล่งผลิตสำคัญ</b> การกระจายผลผลิต นอกฤดู : ในฤดู คือ 40 : 60					
- ภาคเหนือ	ม.ย. - ก.ย. เชียงใหม่ ลำพูน เชียงราย พะเยา น่าน ตาก ลำปาง และแพร่				
- ภาคตะวันออก	ม.ค. - พ.ค. และ ต.ค. - ธ.ค. จันทบุรี สระแก้ว ตราด				
<b>พื้นที่ให้ผล (ไร่)</b>	1,537,320	1,583,920	1,650,124	1,706,287	3.40
<b>ผลผลิต/ไร่ (กก.)</b>	765	747	950	970	2.11
<b>จำนวนครัวเรือน (ครัวเรือน)</b>	244,186	252,689	253,209	202,752	
<b>มูลค่าผลผลิต (ล้านบาท)</b>	30,950	26,346	35,432		
<b>บริโภคในประเทศ (ตัน)</b>	117,636	118,246	287,578	303,070	5.39
<b>ส่งออก (ตัน/ล้านบาท)</b>	<u>ปี 2562</u>	<u>ปี 2563</u>	<u>ปี 2564</u>	<u>ปี 2565</u> (ม.ค.-มิ.ย.65)	
- ปริมาณลำไยสด	583,297	464,824	633,131	140,523	
- มูลค่าลำไยสด	20,812	16,845	23,133	4,962	
- ปริมาณลำไยแช่แข็ง	28.75	77.3	158.97	15.26	
- มูลค่าลำไยแช่แข็ง	5.01	8.72	9.16	2.34	
- ปริมาณลำไยกระป๋อง	9,076	9,573	9,386	3,154	
- มูลค่าลำไยกระป๋อง	533	657	670	238	
- ปริมาณลำไยอบแห้ง	164,575	155,504	156,684	30,040	
- มูลค่าลำไยอบแห้ง	8,780	7,058	7,417	1,593	
<b>ประเทศคู่ค้า</b>					
ลำไยสด	จีน 78% อินโดนีเซีย 9% ฮองกง 4%				
ลำไยแช่แข็ง	จีน 70% ฮองกง 16% ญี่ปุ่น 10%				
ลำไยกระป๋อง	มาเลเซีย 26% จีน 24% อินโดนีเซีย 18%				
ลำไยอบแห้ง	จีน 92% เวียดนาม 5% ฮองกง 1%				
<b>อัตราแปรสภาพ</b>	ลำไยกระป๋อง 1 : 0.55 ลำไยอบแห้ง 1 : 0.33				
	ลำไยสด 100 กก. : ลำไยกระป๋อง 55.00 กก.				
	ลำไยสด 100 กก. : ลำไยอบแห้งทั้งหมด 33.33 กก.				
	ลำไยสด 100 กก. : ลำไยอบแห้งเฉพาะเนื้อ 10.00 กก.				

**1. สถานการณ์การผลิตและการตลาด ปี 2565**

**1.1 การผลิต : สศก.คาดการณ์ผลผลิตลำไยทั่วประเทศ จำนวน 1,708,517 ตัน**

เนื้อที่ให้ผลรวมทั้งประเทศเพิ่มขึ้นเล็กน้อย จากต้นลำไยที่ปลูกในปี 2562 ซึ่งเกษตรกรปลูกแทนลำไย และไม้ผลอื่น เริ่มให้ผลผลิตได้ในปีนี้ ผลผลิตต่อเนื่องที่ให้ผลลดลง เนื่องจากราคาลำไยที่เกษตรกรขายได้ในปี 2564 ลดลงจากปีที่ผ่านมา จึงไม่จูงใจให้เกษตรกร บำรุงดูแล และลดการใส่ปุ๋ย แต่โดยรวมผลผลิต ปี 2565 ยังคงเพิ่มขึ้นตามปริมาณเนื้อที่ให้ผล

**1.2 การตลาด : สศก. คาดว่าตลาดส่งออกยังมีความต้องการอย่างต่อเนื่อง ที่สำคัญไทยยังรักษามาตรฐานการส่งออกได้ดี** แต่อาจจะต้องเฝ้าระวังปัญหาการขาดแคลนตู้คอนเทนเนอร์ และค่าเงินบาทที่อ่อนค่าอย่างต่อเนื่อง ในกรณีนี้ ทูตพาณิชย์ และทูตเกษตรในจีน เร่งเจรจาเพื่อสร้างความเชื่อมั่นและความเข้าใจเพื่อให้จีนผ่อนปรนมาตรการ รวมทั้งการผลักดัน แนวทางการกำหนดช่องทางพิเศษ (Green Lane) สำหรับผลไม้ไทย เพื่อให้กระบวนการตรวจปล่อยสินค้าผลไม้เข้า รวดเร็วยิ่งขึ้น ตลอดจนได้มอบให้ สศ. เร่งหาตลาดใหม่ที่มีศักยภาพเพิ่มเติมเพื่อลดการพึ่งพาตลาดจีน

**2. มาตรการบริหารจัดการผลไม้เชิงรุก ปี 2565 (7 ต.ค.64)**

ครอบคลุมตลอดห่วงโซ่ ตั้งแต่ต้นน้ำ กลางน้ำ และปลายน้ำ รวม 18 มาตรการ โดยให้กรมมาตรการเดิม ของปีที่ผ่านมา จำนวน 16 มาตรการ และเพิ่มเติมอีก 2 มาตรการ เพื่อให้การบริหารจัดการมีประสิทธิภาพ มากยิ่งขึ้น โดยมีมาตรการด้านการตลาดที่สำคัญ ดังนี้

- 1) ตลาดในประเทศ : กรมการค้าภายใน ส่งเสริมการทำสัญญาซื้อขายผลไม้คุณภาพล่วงหน้า (อมก๋อยโมเดล) ช่วยเชื่อมโยงและกระจายผลไม้ออกนอกแหล่งผลิต (สนับสนุน กก.ละ 3 บ.) รวมทั้งจัดหาพื้นที่ ขายให้เกษตรกร ผ่านห้าง/ห้างท้องถิ่น ตลาด ธรณีสัมฤทธิ์ แพลตฟอร์มออนไลน์ การขนส่งผ่านไปรษณีย์และ แพลตฟอร์มขนส่ง และหัวผลไม้ขึ้นเครื่องบินในประเทศฟรี 25 กก. จัดกิจกรรมรณรงค์ประชาสัมพันธ์กระตุ้น การบริโภคภายในประเทศ เป้าหมายรวม 133,300 ตัน
- 2) เสริมสภาพคล่อง : กรมการค้าภายใน สนับสนุนการบริหารจัดการในการส่งออก กิโลกรัมละ 4 บาท (เป้าหมาย 100,000 ตัน) เพื่อลดภาระต้นทุนที่เพิ่มขึ้นอันเนื่องจากสถานการณ์แพร่ระบาดของ COVID-19 และชดเชยดอกเบี้ยร้อยละ 3 ระยะเวลา 6 เดือน (วงเงินกู้รวม 1,670 ล้านบาท) เพื่อลดภาระด้านเงินทุน หมุนเวียน และเพิ่มสภาพคล่องในการรับซื้อผลไม้ ให้แก่ กลุ่มเกษตรกร วิชาทิกชุมชน สหกรณ์ ผู้ประกอบการ และโรงงานแปรรูป
- 3) ตลาดต่างประเทศ : กรมส่งเสริมการค้าระหว่างประเทศ จัดกิจกรรมส่งเสริมการค้าขาย รมรณรงค์ประชาสัมพันธ์การค้าผลไม้ ในรูปแบบออนไลน์ ออนไลน์ และไฮบริด
- 4) มาตรการเพิ่มเติม : 1) ทีมเซลล์แมนจังหวัดและทีมเซลล์แมนประเทศช่วยระบายผลไม้ของเกษตรกรทั้งใน และต่างประเทศ และ 2) เร่งรัดการเปิดด่านชายแดน ทั้ง 9 ด่านใน 4 จังหวัดชายแดนภาคใต้ (สงขลา สตูล ยะลา นราธิวาส) ซึ่งได้ดำเนินการเปิดด่านครบทั้งหมดแล้วเมื่อวันที่ 15 พ.ย.64

**สถานการณ์ปัจจุบัน**

- ผลผลิตลำไยภาคเหนือ (ในฤดู) ออกสู่ตลาดแล้ว 78% (สพพ.8 จ.) ราคาลำไยสดทั้งซ้อเกรด AA+A และ A+B อยู่ที่ กก.ละ 13-25 บาท และ 10-19 บาท ตามลำดับ สำหรับราคาลำไยรูตร่วง เกรด AA, A และ B ราคายู่ที่ กก.ละ 9-17 บาท 3-6 บาท และ 2-4 บาท ตามลำดับ

- การตลาด ราคารับซื้อลำไยซ้อสด และลำไยรูตร่วง เป็นไปตามคุณภาพผลผลิต เนื่องจากผลผลิตเริ่มแก่ขึ้นหัว ไม่สามารถนำไปอบเป็นลำไยอบแห้งได้ ประกอบกับผู้นำเข้าจีนชะลอรับซื้อ เนื่องจากมีสต็อกลำไยอบแห้ง คงเหลือในจีนจำนวนหนึ่ง สำหรับลำไยตะกร้าขาวมีคำสั่งซื้อจากผู้นำเข้าจีนเพิ่มมากขึ้น ส่งผลให้ราคาปรับตัว เพิ่มขึ้นเล็กน้อย

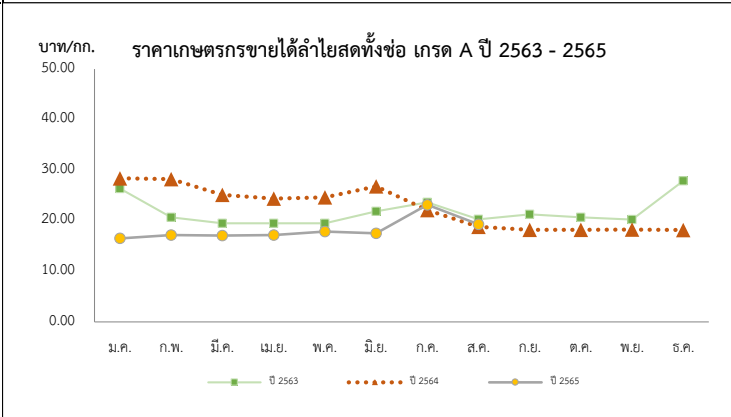

ราคาเกษตรกรขายได้ลำไยพันธุ์ดีสดทั้งซ้อ เกรด A													บาท/กก.
ปี	ม.ค.	ก.พ.	มี.ค.	เม.ย.	พ.ค.	มิ.ย.	ก.ค.	ส.ค.	ก.ย.	ต.ค.	พ.ย.	ธ.ค.	เฉลี่ย
2561	29.29	27.88	25.50	25.72	24.50	27.45	260.01	24.32	27.56	29.99	30.63	30.74	26.72
2562	24.83	27.30	28.82	25.13	22.50	22.25	26.02	27.36	25.79	27.50	27.50	27.50	26.31
2563	26.36	20.68	19.50	19.50	19.50	21.88	23.66	20.30	21.29	20.69	20.24	27.89	22.28
2564	28.40	28.21	25.13	24.36	24.65	26.78	22.13	18.78	18.20	18.23	18.24	18.17	22.61
2565	16.51	17.17	17.06	17.17	17.86	17.50	23.17	19.29					18.22

ที่มา : สำนักงานเศรษฐกิจการเกษตร

# ลีนจี

## ประจำสัปดาห์ที่ 3 เดือนสิงหาคม 2565 (วันที่ 15 - 19 สิงหาคม 2565)

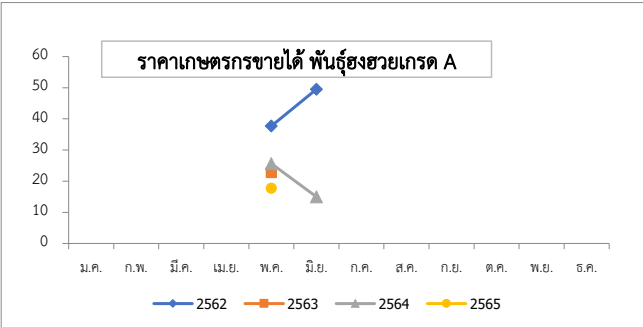
	2562	2563	2564	2565	% $\Delta$								
<b>ผลผลิต (ตัน)</b>	23,029	33,998	36,233	48,824	34.75	<b>1. สถานการณ์การผลิตปี 2565</b> สศค.คาดการณ์เนื้อที่ให้ผลรวมทั้งประเทศ ปี 2565 เพิ่มขึ้นจากปีที่ผ่านมาประมาณร้อยละ 34.75 เนื้อที่ให้ผลรวมทั้งประเทศลดลง จากที่เกษตรกรโค่นต้นลีนจีเพื่อปรับเปลี่ยนไปปลูกพืชอื่น เช่น ยางพารา มันสำปะหลัง และข้าวโพดเลี้ยงสัตว์ ส่วนผลผลิตรวมเพิ่มขึ้น จากสภาพอากาศที่หนาวเย็นใกล้เคียงกับปีที่ผ่านมา							
- ภาคเหนือ	22,932	30,308	31,570	44,355	40.50								
- ภาคตะวันออกเฉียงเหนือ	97	1,245	1,580	1,977	25.13								
- ภาคกลาง	0	2,444	3,083	2,492	-19.17								
<b>เนื้อที่ให้ผลผลิต (ไร่)</b>	102,555	99,985	98,506	97,830	-0.69								
<b>ผลผลิต/ไร่ (กก.)</b>	225	340	368	499	35.60	<b>2. มาตรการบริหารจัดการผลไม้เชิงรุก ปี 2565 (7 ต.ค.64)</b> ครอบคลุมตลอดห่วงโซ่ ตั้งแต่ต้นน้ำ กลางน้ำ และปลายน้ำ รวม 18 มาตรการ โดยให้คงมาตรการเดิมของปีที่ผ่านมา จำนวน 16 มาตรการ และเพิ่มเติมอีก 2 มาตรการ เพื่อให้การบริหารจัดการมีประสิทธิภาพมากยิ่งขึ้น โดยมีมาตรการด้านการตลาดที่สำคัญ ดังนี้ 1) ตลาดในประเทศ : กรมการค้าภายใน ส่งเสริมการทำสัญญาซื้อขายผลไม้คุณภาพล่วงหน้า (อเมก้อยโมเดล) ช่วยเชื่อมโยงและกระจายผลไม้ออกนอกแหล่งผลิต (สนับสนุน กก.ละ 3 บ.) รวมทั้งจัดหาพื้นที่ขายให้เกษตรกร ผ่านห้าง/ห้างท้องถิ่น ตลาด รถผลไม้ แพลตฟอร์มออนไลน์ การขนส่งผ่านไปรษณีย์และแพลตฟอร์มขนส่ง และหัวผลไม้ขึ้นเครื่องบินในประเทศฟรี 25 กก. จัดกิจกรรมรณรงค์ประชาสัมพันธ์ระดับศูนย์การค้าบริเวณภายในประเทศ เป้าหมายรวม 133,300 ต้น 2) เสริมสภาพคล่อง : กรมการค้าภายใน สนับสนุนค่าบริหารจัดการในการส่งออก กิโลกรัมละ 4 บาท (เป้าหมาย 100,000 ต้น) เพื่อลดภาระต้นทุนที่เพิ่มขึ้นอันเนื่องจากสถานการณ์การแพร่ระบาดของ COVID-19 และเขตเขตดอกเบี้ยร้อยละ 3 ระยะเวลา 6 เดือน (วงเงินกู้รวม 1,670 ล้านบาท) เพื่อลดภาระด้านเงินทุนหมุนเวียน และเพิ่มสภาพคล่องในการรับซื้อผลไม้ ให้แก่ กลุ่มเกษตรกร วิสาหกิจชุมชน สหกรณ์ ผู้ประกอบการ และโรงงานแปรรูป 3) ตลาดต่างประเทศ : กรมส่งเสริมการค้าระหว่างประเทศ จัดกิจกรรมส่งเสริมการจำหน่าย รณรงค์ประชาสัมพันธ์การบริโภคผลไม้ ในรูปแบบออนไลน์ ออฟไลน์ และไอบริด 4) มาตรการเพิ่มเติม : 1) ทีมเซลล์แมนจังหวัดและทีมเซลล์แมนประเทศช่วยขายผลไม้ของเกษตรกรทั้งในและต่างประเทศ และ 2) เร่งรัดการเปิดด่านชายแดน ทั้ง 9 ด่านใน 4 จังหวัดชายแดนภาคใต้ (สงขลา สตูล ยะลา นราธิวาส) ซึ่งได้ดำเนินการเปิดด่านครบทั้งหมดแล้วเมื่อวันที่ 15 พ.ย.64							
<b>แหล่งผลิต</b>	เชียงใหม่ พะเยา น่าน เชียงราย												
<b>ช่วงออกสู่ตลาดมาก</b>	พฤษภาคม-มิถุนายน 90.38 %												
<b>จำนวนครัวเรือน</b>	18,696	18,911	18,139										
<b>บริโภคสด (ตัน)</b>	15,211	26,302	27,675										
<b>ส่งออก (ตัน)</b>	<b>ปี 2562</b>	<b>ปี 2563</b>	<b>ปี 2564</b>	<b>ปี 2565</b>									
- ปริมาณลีนจีสด	1,304	1,178	850	625	(ม.ค.-มิ.ย.65)								
- มูลค่าลีนจีสด	31	22	28	17									
- ปริมาณลีนจีแช่แข็ง	34	6	27	0.30									
- มูลค่าลีนจีแช่แข็ง	3	0.60	2	0.03									
- ปริมาณลีนจีกระป๋อง	3,106	3,107	3,563	1868									
- มูลค่าลีนจีกระป๋อง	221	212	235	126									
- ปริมาณลีนจีอบแห้ง	1	4	26	30.34									
- มูลค่าลีนจีอบแห้ง	0.41	1	8	9.84									
<b>ประเทศคู่ค้า</b>													
- ลีนจีสด	มาเลเซีย 52% จีน 41% สิงคโปร์ 4%												
- ลีนจีแช่แข็ง	โปแลนด์ 75% รัสเซีย 19% ยองกง 6%												
- ลีนจีกระป๋อง	อเมริกา 21% มาเลเซีย 13% เวียดนาม 13%												
- ลีนจีอบแห้ง	อเมริกา 82% รัสเซีย 12% ซาอุดา 3%												
<b>อัตราแปรสภาพ</b>	ลีนจีสด 100 กก. : ลีนจีกระป๋อง 48 กก. ลีนจีสด 100 กก. : ลีนจีอบแห้ง 10 กก.												
<b>สถานการณ์ปัจจุบัน</b>	- ผลผลิตลีนจีฮอว์กภาคเหนือ ปี 2565 สิ้นสุดฤดูกาลแล้ว												
													
<b>ราคาเกษตรกรขายได้ ลีนจีพันธุ์ฮอว์ก เกรด A (บาท/กก.)</b>													
ปี	ม.ค.	ก.พ.	มี.ค.	เม.ย.	พ.ค.	มิ.ย.	ก.ค.	ส.ค.	ก.ย.	ต.ค.	พ.ย.	ธ.ค.	เฉลี่ย
2560	-	-	-	-	20.33	19.79	-	-	-	-	-	-	20.22
2561	-	-	-	-	24.17	13.83	-	-	-	-	-	-	22.15
2562	-	-	-	-	37.70	49.50	-	-	-	-	-	-	40.01
2563	-	-	-	-	22.78	-	-	-	-	-	-	-	22.78
2564	-	-	-	-	25.63	15.00	-	-	-	-	-	-	23.55
2565	-	-	-	-	17.75	-	-	-	-	-	-	-	17.75

ที่มา : สำนักงานเศรษฐกิจการเกษตร

กรมการค้าภายใน กระทรวงพาณิชย์

สิงหาคม 2565

## กล้วยหอมทอง

ประจำสัปดาห์ที่ 3 เดือนสิงหาคม (15 - 19 สิงหาคม 2565)

ผลผลิต	2562	2563	2564	2565	%								
เนื้อที่ปลูก (ไร่)	79,821	79,266	79,336	67,160	-15.35	1. การผลิต การเพาะปลูกกล้วยหอมทอง มีอายุการเก็บเกี่ยวตั้งแต่ลงหน่อพันธุ์จนถึงเก็บผลผลิตได้ใช้เวลาประมาณ 8 - 11 เดือน (หลังจากตัดหัวปลีแล้ว 53 วัน จึงจะตัดเครือได้) ผลผลิตสามารถออกสู่ตลาดได้ตลอดปี							
เนื้อที่ให้ผล (ไร่)	43,557	40,846	46,362	39,853	-14.04								
เนื้อที่เก็บเกี่ยวผลผลิต (ไร่)	35,315	30,617	34,439	26,147	-24.08	2. การตลาด ไทยได้โควตาส่งออกกล้วยหอมทองไปญี่ปุ่นปีละ 8,000 ตัน แต่ส่งออกได้เพียงปีละ 3,000 - 4,000 ตัน เนื่องจากผลผลิตไม่ได้ตามคุณภาพที่ญี่ปุ่นกำหนด สำหรับตลาดภายในประเทศส่วนใหญ่จะมีผู้รวบรวมท้องถิ่น นำไปจำหน่ายที่ตลาดกลาง และห้างสรรพสินค้า สำหรับเกษตรกรจะส่งเข้าโรงงานแปรรูปต่อไป							
ผลผลิตที่เก็บเกี่ยวได้ (ตัน)	126,384	113,389	143,526	82,534	-42.50								
แหล่งผลิตที่สำคัญ	ปทุมธานี เพชรบุรี สุราษฎร์ธานี ชุมพร และประจวบคีรีขันธ์					3. มาตรการ 3.1 กระทรวงเกษตรและสหกรณ์ - ส่งเสริมการผลิตกล้วยหอมแปลงใหญ่ โดยเน้นระบบ GAP 3.2 กระทรวงพาณิชย์ - กล้วยหอมเพื่อส่งออก เกษตรกรจะมีการทำสัญญาข้อตกลงซื้อขายกับผู้ประกอบการส่งออกไว้ล่วงหน้า - กรณีออกมากระจุกตัว จะเร่งเชื่อมโยงตลาดปลายทาง ห้างสรรพสินค้า ผลักดันเข้าสู่การแปรรูปเพิ่มขึ้น และจัดสถานที่ให้เกษตรกรจำหน่ายให้กับผู้บริโภคโดยตรง							
ใช้ในประเทศ (ตัน)	121,909	109,925	137,080	N/A	(ปี 64) 24.70								
ส่งออก													
ผลสด ปริมาณ (ตัน)	4,475	3,464	6,446	(ม.ค.-มิ.ย.) 1,541									
มูลค่า (ล้านบาท)	92	104	186	50									
คู่ค้าที่สำคัญ	ญี่ปุ่น 44% จีน 34% ลาว 20%												
สถานการณ์ปัจจุบัน						<p style="text-align: center;">ราคากว๊วยหอมทอง ที่เกษตรกรขายได้ ปี 2563 - 2565</p>							
ผลผลิตออกสู่ตลาดอย่างต่อเนื่อง ราคาที่เกษตรกรขายได้เฉลี่ยอยู่ที่ 235 บาท/100 ผล													
ราคากว๊วยหอมที่เกษตรกรขายได้ (100 ผล/บาท)													
ปี	ม.ค.	ก.พ.	มี.ค.	เม.ย.	พ.ค.	มิ.ย.	ก.ค.	ส.ค.	ก.ย.	ต.ค.	พ.ย.	ธ.ค.	เฉลี่ย
2562	155	157	140	179	197	233	247	256	243	236	205	211	205
2563	231	230	245	236	249	264	275	276	252	231	227	222	245
2564	222	248	222	242	215	203	236	249	249	265	256	234	237
2565	246	249	224	246	243	234	235	235					239

ที่มา การผลิต : กรมส่งเสริมการเกษตร (ณ 31 ก.ค. 65)

กรมการค้าภายใน กระทรวงพาณิชย์

ราคา : สำนักเศรษฐกิจการเกษตร

สิงหาคม 2565



กระเทียม

ประจำสัปดาห์ที่ 3 ของเดือนสิงหาคม 2565 (15 -19 ส.ค. 65)

รายการ/ปี	2561/62	2562/63	2563/64	2564/65*	% r
ผลผลิต (ตัน)	84,039	76,839	75,444	74,921	-0.69
ออกสู่ตลาด	ม.ค.-เม.ย. ออกมาก - ก.พ. : 19.50% มี.ค. : 68.36%				
จังหวัดแหล่งผลิตสำคัญ	เชียงใหม่ (43.37%) แม่ฮ่องสอน (33.22%) ลำปาง (5.51%) พะเยา (5.25%) เพชรบูรณ์ (3.30%)				
พื้นที่ปลูก (ไร่)	81,941	70,161	69,140	67,804	-1.93
ผลผลิตต่อไร่ (กก.)	1,026	1,095	1,091	1,105	1.28
ต้นทุนกระเทียมแห้ง (บ./กก.)	30.51	29.01	28.98	29.42	
จำนวนคริวเรือน	25,560	19,684	19,627	na	
การใช้ (ตัน)	169,092	130,000	120,000	na	
นำเข้า (พิกัด 0703 20 )					
ปริมาณ (ตัน)	92,393	78,784	44,027	25,755	} ม.ค.-มิ.ย.
มูลค่า (ล้านบาท)	1,449	1,316	764	441	
ส่งออก (พิกัด 0703 20 )					
ปริมาณ (ตัน)	32.63	1,070	1,941	740	} ม.ค.-มิ.ย.
มูลค่า (ล้านบาท)	5.32	66.95	69.94	21.39	
ประเทศคู่ค้าที่สำคัญ	เวียดนาม ใต้หวัน ลาว				
ประเทศคู่แข่งที่สำคัญ	จีน อาร์เจนตินา อินเดีย				
การจับกุมลักลอบนำเข้า					
- จำนวน (ราย)	193	111	175	48	} ม.ค.-เม.ย.
- ปริมาณ (ตัน)	165.98	92.22	402.13	47.24	
- มูลค่า (ล้านบาท)	4.45	2.98	12.68	2.35	

ราคา (บาท/กก.)	สัปดาห์นี้ (19 ส.ค.65)	สัปดาห์ก่อน (11 ส.ค.65)	เพิ่ม/ลด
กระเทียมสดคละ (สดก.)	-	-	-
แห้งคละ (สดก.)	-	-	-
กระเทียมแห้งมัดजूทหัวใหญ่ ตลาด กทม.			
ราคาขายส่ง	71.50	71.50	-
ราคาขายปลีก	97.50	97.50	-
กระเทียมจีนเบอร์กลาง			
ราคาขายส่ง	54.00	54.00	-
ราคาขายปลีก	67.50	67.50	-

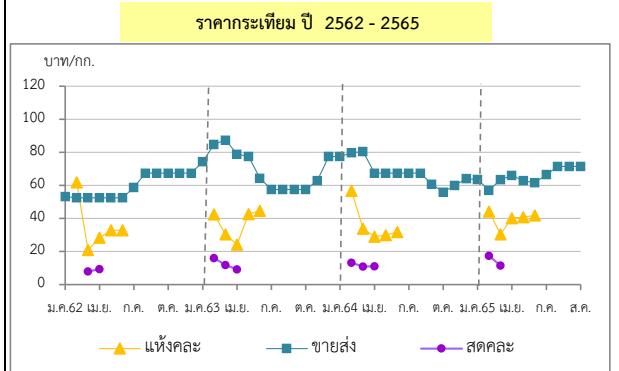

**1. การนำเข้าตามพันธกรณีความตกลงระหว่างประเทศ**

- WTO มติ ครม. (29 ธ.ค. 63) เห็นชอบการเปิดตลาดกระเทียม ปี 2564-2566 ตามข้อผูกพัน WTO ในโควตา ปริมาณ 65 ตัน ภาษี 27% (ให้ อคส. เป็นผู้นำเข้าแต่เพียงผู้เดียว) นอกโควตา ภาษี 57%
- AFTA ตั้งแต่ 1 ม.ค.53 ภาษีนำเข้าลดจากร้อยละ 5 เหลือ 0 โดย คต. กำหนดหลักเกณฑ์การออกหนังสือรับรองและเงื่อนไขการนำเข้า ดังนี้ (1) เป็นนิติบุคคลที่ขึ้นทะเบียนเป็นผู้นำเข้ากระเทียมไว้กับ คต. เป็นรายปี (ตามแบบ ทอ.7 และทอ.8) (2) ให้นำเข้าเฉพาะกรณีใช้ในกิจการตนเอง ในปริมาณที่ไม่เกินปริมาณที่ระบุไว้ในแผนการนำเข้า (3) ต้องนำเข้าช่วงเดือน ก.ค.-เดือน ต.ค.ของแต่ละปี และ (4) ให้นำเข้าทางด่านศุลกากรที่มีด่านตรวจพืชและด่านอาหารและยาหรือมีเจ้าหน้าที่ที่มีอำนาจของด่านดังกล่าวปฏิบัติหน้าที่

**2. การบริหารจัดการ**

2.1 กำหนดให้กระเทียมเป็นสินค้าควบคุม โดยคณะกรรมการกลางว่าด้วยราคาสินค้าและบริการ (กกร.) ได้ออกประกาศ (1 ก.ค.65) ดังนี้

- กำหนดให้กระเทียมที่นำเข้าจากต่างประเทศ ตั้งแต่ 400 กก. ขึ้นไป โดยทางบกหรือทางทะเล เข้าหรือออกจากจังหวัดที่กำหนด 52 จังหวัด ต้องขออนุญาตขนย้าย
- ให้แจ้งปริมาณ สถานที่เก็บและจัดทำบัญชีมูลค่ากระเทียมที่นำเข้าจากต่างประเทศ ตั้งแต่ 2,000 กก.ขึ้นไป

2.2 กำหนดให้กระเทียมเป็นสินค้าที่ต้องแสดงราคารับซื้อและราคาจำหน่ายขายปลีก

2.3 คณะอนุกรรมการจัดการการผลิตและการตลาด กระเทียม หอมแดง หอมหัวใหญ่ และมันฝรั่ง ได้มีมติดังนี้

- กรมศุลกากรดำเนินการติดตาม ตรวจสอบ และปราบปรามการลักลอบการนำเข้ากระเทียม หอมแดง หอมหัวใหญ่และมันฝรั่ง อย่างเข้มงวด และให้นำใบขออนุญาตขนย้ายตามประกาศ กกร. เป็นเอกสารประกอบการตรวจปล่อยสินค้าออกจากด่านฯ
- กรมส่งเสริมสหกรณ์และกระทรวงพาณิชย์ช่วยระบายนโยบายผลผลิตออกนอกแหล่งผลิต
- กระทรวงพาณิชย์ดำเนินการตรวจสอบสต็อกสินค้าเพื่อให้สอดคล้องกับข้อมูลการนำเข้า และป้องกันปริมาณการกักตุนสินค้าเพื่อเก็งกำไร

2.4 ด้านการตลาด

- เชื่อมโยงการซื้อขายระหว่างผู้ประกอบการ ผู้ใช้กระเทียมรายใหญ่ ห้างค้าปลีก-ค้าส่ง กับกลุ่มเกษตรกรโดยใช้สัญญาข้อตกลงมาตรฐานของกรมการค้าภายใน ผล ผู้รับซื้อ 6 ราย รับซื้อกระเทียมจากเกษตรกร 21 กลุ่ม ในพื้นที่ จ.เชียงใหม่ แม่ฮ่องสอน และลำพูน ในราคากระเทียมสด กก.ละ 14 บาทแห้ง กก.ละ 50-60 บาท ปริมาณรวม 4,820 ตันสด มูลค่า 67.48 ลบ.
- กระจายสู่สถานีบริการน้ำมัน PT PTT บางจาก เซลล์ ผล สถานีบริการน้ำมัน 4 ราย รับซื้อกระเทียมจากกลุ่มเกษตรกร 5 กลุ่ม ใน จ.เชียงใหม่ ราคากระเทียมแห้ง กก.ละ 60 บาท ปริมาณ 200 ตัน มูลค่า 12 ลบ.
- โครงการสนับสนุนการบริหารจัดการเก็บสต็อกกระเทียม ปี 2565 (คน.) วงเงิน 1 ล้านบาท สนับสนุนเก็บสต็อกกระเทียมไม่ต่ำกว่า 60 วัน ในอัตรา กก.ละ 1 บาท ปริมาณกระเทียมแห้ง 1,000 ตัน ผล ปริมาณกระเทียมแห้งที่สต็อก 355.98 ตัน วงเงิน 355,982 บาท

**สถานการณ์**

- เกษตรกรส่วนใหญ่จำหน่ายผลผลิตเสร็จสิ้นแล้ว สำหรับภาวะการค้าปลายทางกระเทียมต้องขึ้น โดยภาครัฐได้เชื่อมโยงซื้อขายผลผลิตล่วงหน้าให้กับผู้ประกอบการเพื่อกระจายสู่ห้างค้าส่ง - ค้าปลีก และสถานีบริการน้ำมันเพื่อนำกระเทียมเป็นของสมนาคุณให้ลูกค้าที่เติมน้ำมัน รวมทั้งสนับสนุนค่าใช้จ่ายในการกระจายผลผลิต และภาระชะลอจำหน่ายช่วงที่ผลผลิตกระเทียม
- ราคากระเทียมเฉลี่ยตลอดฤดูกาลอยู่ในเกณฑ์ค่อนข้างดี และสูงกว่าต้นทุนการผลิต

ราคา (บาท/กก.)	ปี/เดือน	ม.ค.	ก.พ.	มี.ค.	เม.ย.	พ.ค.	มิ.ย.	ก.ค.	ส.ค.	ก.ย.	ต.ค.	พ.ย.	ธ.ค.	เฉลี่ย
สดคละ เกษตรกรขายได้ (สดก.)	2562	-	-	7.90	10.05	-	-	-	-	-	-	-	-	8.38
	2563	-	16.04	11.52	9.18	-	-	-	-	-	-	-	-	12.32
	2564	-	13.27	10.90	11.02	-	-	-	-	-	-	-	-	11.54
	2565	-	17.37	11.52	11.39	-	-	-	-	-	-	-	-	13.03
แห้งคละ (สดก.)	2562	-	61.92	20.97	28.43	32.91	32.91	-	-	-	-	-	-	36.44
	2563	-	42.44	30.48	24.28	42.70	44.62	-	-	-	-	-	-	34.47
	2564	-	56.76	33.86	28.96	29.91	31.76	-	-	-	-	-	-	41.94
	2565	-	44.28	30.48	35.39	40.88	41.83	-	-	-	-	-	-	35.84
แห้งมัดजूทใหญ่ขายส่ง ตลาด กทม.	2562	53.18	52.50	52.50	52.50	52.50	52.50	58.80	67.50	67.50	67.50	67.50	67.50	59.33
	2563	74.32	84.87	87.50	78.93	77.50	64.32	57.50	57.50	57.50	57.50	62.76	77.50	69.81
	2564	77.50	79.72	80.54	67.50	67.50	67.50	67.50	67.50	60.81	56.00	60.00	64.00	68.01
	2565	63.30	57.00	63.39	66.00	62.85	61.50	66.50	71.50	(19 ส.ค.)	-	-	-	64.01

\*สำนักงานเศรษฐกิจการเกษตรคาดการณ์

เอกสาร ใช้เพื่อประกอบการบริหารสินค้าภายใน พณ.(ไม่เผยแพร่)

	แห้งคละ	ขายส่ง	สดคละ
<b>ม.ค.62</b>		53.18	
ก.พ.	61.92	52.50	
มี.ค.	20.97	52.50	7.90
เม.ย.	28.43	52.50	9.33
พ.ค.	32.91	52.50	
มิ.ย.	32.91	52.50	
ก.ค.		58.80	
ส.ค.		67.50	
ก.ย.		67.50	
ต.ค.		67.50	
พ.ย.		67.50	
ธ.ค.		67.50	
<b>ม.ค.63</b>		74.32	
ก.พ.	42.44	84.87	16.02
มี.ค.	30.48	87.50	11.83
เม.ย.	24.28	78.93	9.18
พ.ค.	42.70	77.50	
มิ.ย.	44.62	64.32	
ก.ค.		57.50	
ส.ค.		57.50	
ก.ย.		57.50	
ต.ค.		57.50	
พ.ย.		62.76	
ธ.ค.		77.50	
<b>ม.ค.64</b>		77.50	
ก.พ.	56.76	79.72	13.27
มี.ค.	33.86	80.54	10.90
เม.ย.	28.96	67.50	11.02
พ.ค.	29.91	67.50	
มิ.ย.	31.76	67.50	
ก.ค.		67.50	
ส.ค.		67.50	
ก.ย.		60.81	
ต.ค.		56.00	
พ.ย.		60.00	
ธ.ค.		64.00	
<b>ม.ค.65</b>		63.63	
ก.พ.	44.28	57.00	17.37
มี.ค.	30.48	63.39	11.52
เม.ย.	40.20	66.00	
พ.ค.	40.88	62.85	
มิ.ย.	41.83	61.50	
ก.ค.		66.50	
ส.ค.		71.50	
ส.ค.		71.50	
ส.ค.		71.50	
	<b>แห้งคละ</b>	<b>ขายส่ง</b>	<b>สดคละ</b>



หอมแดง

ประจำสัปดาห์ที่ 3 ของเดือนสิงหาคม 2565 (15 - 19 ส.ค.65)

รายการ	2561/62	2562/63	2563/64	2564/65*	% Δ
ผลผลิต <sup>(1)</sup> (ตัน)	118,056	134,655	159,869	168,137	5.17
แหล่งผลิต <sup>(1)</sup>	ศรีสะเกษ (51.65%) เชียงใหม่ (19.43%) พะเยา (6.81%) อุตรดิตถ์ (4.97%) ยโสธร (4.00%)				
ช่วงออกสู่ตลาด	ธ.ค.-เม.ย./ ออกมาก : ม.ค. - มี.ค. = 75.92%				
พื้นที่ปลูก <sup>(1)</sup> (ไร่)	61,203	51,924	59,754	61,957	3.69
ผลผลิตเฉลี่ย/ไร่ <sup>(1)</sup> (กก./ไร่)	1,929	2,593	2,675	2,714	1.46
ใช้ในประเทศ <sup>(2)</sup> (ตัน)	109,116	134,316	136,821	N.A.	-
นำเข้า-ส่งออก <sup>(3)</sup>	ปี 2562	ปี 2563	ปี 2564	ปี 2565	
ปริมาณนำเข้า (ตัน)	8,824	13,941	18,381	8,051.56	ม.ค.-มิ.ย.
มูลค่านำเข้า (ล้านบาท)	301.49	413.98	292.53	73.17	
ปริมาณส่งออก (ตัน)	9,163	16,667	18,773	10,148.75	
มูลค่าส่งออก (ล้านบาท)	257.33	482.66	426.46	220.54	
ประเทศที่ส่งออก (ปี 65)	มาเลเซีย (62%) เวียดนาม (16%) สิงคโปร์ (17%)				
ประเทศที่นำเข้า (ปี 65)	พม่า (99%) อินโดนีเซีย (1%)				
ที่มา : <sup>(1)</sup> = สศก. * = ประมาณการ					
<sup>(2)</sup> = ใช้ในประเทศ (ปริมาณผลผลิต + นำเข้า - ส่งออก)					
<sup>(3)</sup> = กรมศุลกากร					

ความเคลื่อนไหวของราคา

	สัปดาห์นี้	สัปดาห์ก่อน	% Δ
เกษตรกรขายได้ (สศก.)	(19 ส.ค.65)	(11 ส.ค.65)	(บาท/กก)
- หอมแดงหัวกลางมัดจุกแห้ง 7-15 วัน	-	-	-
- หอมแดงสด (สศก.)	-	-	-
- หอมแดงสด (ศรีสะเกษ)	-	-	-
- หอมแดงสด (เชียงใหม่)	-	-	-
ราคาหอมแดง ณ ตลาด กทม. (บาท : กก.)			
- ขายส่ง หอมแดงเหนือมัดจุกใหญ่	72.50	72.50	-
- ขายปลีก หอมแดงเหนือมัดจุกใหญ่	87.50	87.50	-

การเคลื่อนไหวของราคาหอมแดง (บาท/กก.)

**สถานการณ์**

- เกษตรกรจำหน่ายผลผลิตเสร็จแล้ว ผลผลิตอยู่ในมือผู้ประกอบการ เพื่อทยอยจำหน่ายช่วงนอกฤดูและส่วนหนึ่งเพื่อส่งออก ภาวะการค้าโดยรวมกระตือรือร้น จากการดำเนินกิจกรรมทางเศรษฐกิจเข้าสู่ภาวะปกติ ทั้งนี้ ภาครัฐได้เชื่อมโยงการซื้อขายผลผลิตล่วงหน้าให้กับผู้ประกอบการเพื่อกระจายสู่ห้างค้าปลีกสมัยใหม่ รวมทั้งโรมบอยและสถานีบริการน้ำมันเพื่อเป็นของสมนาคุณให้กับลูกค้าที่เติมน้ำมัน

- ราคาหอมแดงฤดูการผลิต ปี 2564/65 ที่เกษตรกรขายได้เคลื่อนไหวอยู่ในเกณฑ์ค่อนข้างดี

**การบริหารจัดการ**

- มติคณะอนุกรรมการจัดการการผลิตและการตลาดกระเทียม หอมแดง หอมหัวใหญ่ และมันฝรั่ง มอบหมายดังนี้
  - กรมศุลกากรติดตาม ตรวจสอบ และเข้มงวดการลักลอบนำเข้า การประเมินราคา และการตรวจปล่อยสินค้า
  - กรมส่งเสริมสหกรณ์และกระทรวงพาณิชย์ ช่วยระบายนโยบายออกนอกแหล่งผลิต
- เชื่อมโยงการซื้อขายระหว่างผู้ประกอบการ โรงงานแปรรูป ผู้รวบรวมส่งห้างค้าปลีก-ค้าส่ง กับกลุ่มเกษตรกรโดยใช้สัญญาข้อตกลงมาตรฐานของกรมการค้าภายใน ผล ผู้รับซื้อ 3 ราย รับซื้อหอมแดงแห้งคละจากเกษตรกร 2 กลุ่ม ในพื้นที่ จ.ศรีสะเกษและลำพูน กก.ละ 25-30 บาท ปริมาณ 80 ตัน มูลค่า 2.40 ลบ.
- กระจายสู่สถานีบริการน้ำมัน PT PTT บางจาก เซลล์ ผล สถานีบริการน้ำมัน 4 ราย รับซื้อหอมแดงจากเกษตรกร 5 กลุ่ม ใน จ.อุตรดิตถ์และลำพูน กก.ละ 25-30 บาท ปริมาณ 130 ตัน มูลค่า 3.90 ลบ.

ราคา (บาท/กก.)	ปี/เดือน	ม.ค.	ก.พ.	มี.ค.	เม.ย.	พ.ค.	มิ.ย.	ก.ค.	ส.ค.	ก.ย.	ต.ค.	พ.ย.	ธ.ค.	เฉลี่ย
หอมแดงหัวกลางมัดจุกแห้ง 7-15 วัน เกษตรกรขายได้ - (สศก.)	2562	25.75	23.25	8.90	8.15	15.00	-	-	-	-	-	-	-	15.00
	2563	29.65	28.19	28.15	-	-	-	-	-	-	-	-	-	28.52
	2564	42.27	25.29	23.02	23.19	24.61	26.71	-	-	-	-	-	35.01	28.22
	2565	26.39	19.47	24.35	30.67	33.55	37.05	-	-	-	-	-	-	25.66
หอมแดงหัวใหญ่มัดจุก เกษตรกรขายได้ - ศรีสะเกษ	2562	29.18	28.63	-	-	-	-	-	-	-	-	-	-	28.91
	2563	34.12	28.79	31.50	-	-	-	-	-	-	73.50	57.50	-	45.08
	2564	33.29	18.44	16.50	18.37	18.50	-	-	-	-	47.50	45.31	-	28.27
	2565	27.35	22.85	26.50	-	-	-	-	-	-	-	-	-	25.57
หอมแดงศรีสะเกษ มัดจุกใหญ่ ขายส่ง ตลาด กทม.	2562	43.18	42.50	42.50	37.50	32.50	-	-	-	-	-	-	72.50	45.11
	2563	60.28	42.50	42.50	42.50	46.00	-	-	-	-	-	-	113.24	57.84
	2564	70.50	27.63	24.35	20.00	20.00	20.00	-	-	-	-	-	80.00	37.50
	2565	66.00	44.34	30.54	27.50	30.28	-	-	-	-	-	-	-	39.73
หอมแดงภาคเหนือ มัดจุกใหญ่ ขายส่ง ตลาด กทม.	2562	43.86	42.50	42.50	42.50	42.50	47.50	62.00	82.50	82.50	82.50	82.50	76.94	60.86
	2563	60.28	42.50	42.50	42.50	46.00	61.14	72.50	72.50	72.50	72.50	91.90	113.64	65.87
	2564	70.50	27.63	25.00	25.00	25.00	33.10	35.00	35.00	51.67	65.00	70.91	80.00	45.32
	2565	66.00	44.34	30.54	27.50	30.92	47.26	67.50	72.50	(19 ส.ค.65)	-	-	-	48.32





กาแฟ

ประจำสัปดาห์ที่ 3 ของเดือนสิงหาคม 2565 ( 15 - 19 ส.ค.65)

รายการ/ปี	2561/62	2562/63	2563/64	2564/65*	% Δ	การเคลื่อนไหวของราคา (ราคาเฉลี่ย)			
สต็อกโลกต้นปี (ล้านตัน)	2.23	2.17	2.26	1.96	-13.27	สัปดาห์นี้      สัปดาห์ก่อน      % Δ			
ผลผลิตโลก (ล้านตัน)	10.56	10.14	10.58	10.03	-5.20	เกษตรกรขายได้ (สตค.)      (19 ส.ค.65)      (11 ส.ค.65)			
- พันธุ์อาราบิก้า (53.34%)	6.30	5.70	6.11	5.35	-12.44	- สารกาแฟคละ_โรบัสต้า      -      -      -			
- พันธุ์โรบัสต้า (46.66%)	4.26	4.45	4.48	4.68	4.46	- สารกาแฟ_อาราบิก้า      -      -      -			
การใช้ของโลก (ล้านตัน)	9.95	9.74	9.79	9.90	1.12	ตลาดโลก (ลอนดอน)			
ผลผลิตไทย (ตัน)	26,424	22,483	21,773	20,569	-5.53	- เมล็ดกาแฟโรบัสต้า*      78.78      74.36      5.94			
- พันธุ์อาราบิก้า (48%)	8,895	11,205	9,090	9,831	8.15	* = ราคาในสัปดาห์นี้ ณ วันที่ 17 ส.ค.65			
- พันธุ์โรบัสต้า (52%)	17,528	11,278	12,682	10,738	-15.33	ราคาสารกาแฟโรบัสต้า (บาท/กก.)			
การใช้ของไทย (ล้านตัน)	0.081	0.086	0.090	0.089	-1.11				
ช่วงออกสู่ตลาด	ต.ค.- มิ.ย. ออกมาก ม.ค.65 = 31.77% ก.พ.65 = 38.67%								
แหล่งผลิตโรบัสต้า - ภาคใต้ของไทย :	ชุมพร (63.28%) ระนอง (17.29%)								
แหล่งผลิตอาราบิก้า - ภาคเหนือของไทย :	เชียงใหม่ (42.36%) เชียงราย (35.01%)								
เนื้อที่ให้ผล (ไร่)	258,801	224,683	228,555	208,069	-8.96				
ผลผลิตต่อไร่ (กก.)	107	100	95	99	4.21				
กรอบ WTO - เมล็ดกาแฟ ในโควต้า ปริมาณ 5.25 ตัน ภาษี 30% นอกโควต้า 90%									
- ผลิตรวมทั้งกาแฟ ในโควต้า ปริมาณ 134 ตัน ภาษี 40% นอกโควต้า 49%									
กรอบ AFTA เมล็ดกาแฟดิบ ภาษี 5% เมล็ดกาแฟคั่ว ผลิตรวมทั้งกาแฟ ภาษี 0%									
การนำเข้า (เมล็ดกาแฟ)	2562	2563	2564	2565					
- ปริมาณ (ตัน)	62,657	59,650	58,609	15,306	} ม.ค.-มิ.ย.				
- มูลค่า (ล้านบาท)	3,882	3,141	3,607	1,424					
การส่งออก (เมล็ดกาแฟ)					} ม.ค.-มิ.ย.				
- ปริมาณ (ตัน)	469	291	377	111					
- มูลค่า (ล้านบาท)	92	60	76	24					
ประเทศคู่ค้า	สหภาพยุโรป สหรัฐอเมริกา ญี่ปุ่น แคนาดา								
ประเทศคู่แข่งสำคัญ	บราซิล เวียดนาม โคลัมเบีย								
ที่มา : (1) ผลผลิตโลก , ความต้องการใช้โลก : USDA      (2) ผลผลิตไทย, ต้นทุน : สตค.									
(3) ใช้ในประเทศ : ยุทธศาสตร์กาแฟ ปี 2560-2564      (4) นำเข้า - ส่งออก : กรมศุลกากร									
สถานการณ์	- ลสิ้นสุดฤดูกาล ปี 2564/65 - โดยปีนี้ผลผลิตลดลง และไม่เพียงพอต่อความต้องการใช้ ราคาเป็นไปตามคุณภาพของผลผลิตโดยเคลื่อนไหวในเกณฑ์ดีตลอดฤดูกาล								
การเปิดตลาดสินค้ากาแฟตามข้อตกลงเขตการค้าเสรีอาเซียน (AFTA)						ภายใต้เงื่อนไขและการกำกับดูแลของคณะกรรมการพืชสวน ดังนี้ 1) ให้นำเข้าเมล็ดกาแฟเพื่อใช้เป็นวัตถุดิบในการแปรรูปเท่านั้น ห้ามจำหน่ายจ่าย โอน เป็นวัตถุดิบในประเทศ 2) ช่วงเวลานำเข้า เดือน เม.ย.-พ.ย. เพื่อใช้ในประเศและผลิตเป็นผลิตภัณฑ์เพื่อส่งออก 3) ผู้นำเข้าต้องมีประวัติการรับซื้อภายในประเทศย้อนหลัง มีเอกสารแสดงการเป็นโรงงานแปรรูปเกี่ยวกับกาแฟ และมีส่วนสนับสนุนช่วยเหลือเกษตรกรชาวสวนกาแฟด้วย 4) ให้ผู้ที่มีสิทธินำเข้าเมล็ดกาแฟรับซื้อเมล็ดกาแฟในประเทศในฤดูกาลถัดไป เป็นปริมาณไม่น้อยกว่า หรือเท่ากับปริมาณที่นำเข้าจริง หรือตามปริมาณเมล็ดกาแฟที่มีจริงในประเทศ โดยจะต้องรับซื้อตามราคาตลาดโลก หรือหากราคาตลาดโลกตกต่ำให้รับซื้อในราคาไม่น้อยกว่า 60 บาท/กก. 5) การพิจารณาปริมาณการนำเข้าทั้งหมด ปี 2565 จะพิจารณาเป็นรายปีตามเงื่อนไขที่คณะทำงานพืชกาแฟกำหนด ก่อนเสนอคณะกรรมการพืชสวนพิจารณาให้ความเห็นชอบ			

ราคา (บาท/กก.)	ปี/เดือน	ม.ค.	ก.พ.	มี.ค.	เม.ย.	พ.ค.	มิ.ย.	ก.ค.	ส.ค.	ก.ย.	ต.ค.	พ.ย.	ธ.ค.	เฉลี่ย
เกษตรกรขายได้	2562	67.10	66.54	70.00	-	-	-	-	-	-	-	-	-	67.82
สารกาแฟคละ (โรบัสต้า) (สตค.)	2563	64.24	68.00	68.00	-	-	-	-	-	-	-	-	62.67	66.54
	2564	64.66	67.96	68.00	-	-	-	-	-	-	-	-	80.00	68.37
	2565	77.56	76.58	66.83	-	-	-	-	-	-	-	-	-	73.66
	โรงงานรับซื้อ	2562	60.00	60.00	60.00	-	-	-	-	-	-	-	-	-
(เกรดดี)	2563	60.00	60.00	60.00	-	-	-	-	-	-	-	-	-	60.00
จ.ชุมพร (เนสท์เล่)	2564	65.50	65.50	65.50	-	-	-	-	-	-	-	-	-	65.50
2565	79.60	77.83	73.13	-	-	-	-	-	-	-	-	-	-	79.60
ตลาดโลก (ลอนดอน) (โรบัสต้า)	2562	49.35	48.80	48.16	45.79	43.67	44.74	41.84	41.10	40.63	38.98	41.78	40.52	43.78
	2563	40.78	40.55	40.44	38.94	38.29	37.45	39.83	44.23	44.41	40.76	42.30	41.49	40.79
	2564	40.52	41.53	43.33	44.05	47.44	51.61	57.89	62.27	69.41	71.86	74.24	77.78	56.83
	2565	75.39	73.29	71.22	71.10	71.71	72.98	72.06	78.78	(17 ส.ค.65)	-	-	-	73.32

สุกร

ประจำสัปดาห์ที่ 3 สิงหาคม 2565 (วันที่ 15-19 ส.ค. 65)

	2561	2562	2563	2564	2565	% Δ								
							คาดการณ์							
<b>ผลผลิตไทย</b>														
- สุกรมี่ชีวิต (ล้านตัว)	22.82	22.53	22.05	19.28	19.22*	-0.003								
<small>*ปริมาณการผลิตจากแม่พันธุ์สำรวจปี 2565 ที่อยู่ในสมมติฐานที่ไม่เสียหาย แล้วคูณด้วย ประสิทธิภาพการเลี้ยง (19.63%*0.979) ล้านตัว</small>														
- เนื้อสุกร (ล้านตัน)	1.70	1.69	1.65	1.45	1.44	-0.7								
จำนวนเกษตรกร (ราย)	184,717	185,688	177,908	189,152	107,157	-43.3								
ใช้ในประเศ (ล้านตัว)	21.87	21.59	19.19	17.96	18.90									
<small>(คำนวณตามpigboard 04.03.65)</small>														
<b>ส่งออก</b>														
- เนื้อสุกร (ตัน)	10,340	15,155	34,637	19,712	2,929	(ม.ค.-มิ.ย.65)								
มูลค่า (ล้านบาท)	2,095	2,836	4,966	2,894	656									
- สุกรมี่ชีวิต (ตัว)	815,385	750,061	2,424,004	1,053,622	876	(ม.ค.-มิ.ย.65)								
มูลค่า (ล้านบาท)	3,188	3,571	15,862	7,218	12									
<b>ประเทศคู่ค้า</b>	สุกรมี่ชีวิต (ปี 64) : เวียดนาม (71%) กัมพูชา (25%) ลาว (3%) พม่า (1%)													
	เนื้อสุกร (ม.ค. 65) : ญี่ปุ่น (58%) ฮองกง (21%) กัมพูชา (6%) ลาว (6%)													
<b>นำเข้า</b>														
- เนื้อสุกร (ตัน)	391	408	1,801	348	155	(ม.ค.-มิ.ย.65)								
มูลค่า (ล้านบาท)	106	104	287	102	47									
<b>มูลค่าผลผลิต (ล้านบาท)</b>	130,981	154,890	167,300	139,107	109,598	(ก.ค.65)								
<b>แหล่งผลิตสำคัญ</b>	1.ราชบุรี (16.36%) 2.สุพรรณบุรี (4.50%) 3.ชลบุรี (3.99%)													
	4.ลพบุรี (3.92%) 5.พัทลุง (3.84%)													
<b>ที่มา</b>	(1) ผลผลิตไทย/ใช้ในประเศ : กรมปศุสัตว์ (2) นำเข้า - ส่งออก : กรมศุลกากร													
	(3) ต้นทุนการผลิต / แหล่งผลิตสำคัญ : สศก.													
	(4) มูลค่าผลผลิต : ปริมาณผลผลิต x ราคาเฉลี่ยรายปี													
<b>สถานการณ์</b>	- ปริมาณผลผลิตออกสู่ตลาดสอดคล้องกับความต้องการของตลาด													
	- ภาวะการค้าโดยรวมทรงตัวราคาสุกรมี่ชีวิตและราคาขายปลีกเนื้อแดงทรงตัว													
	- เท่ากับสัปดาห์ก่อน													
<b>แนวโน้ม</b>	- คาดว่า ปริมาณผลผลิตเพียงพอกับความต้องการบริโภคของตลาดในประเทศ													
	- และต่างประเทศ													
	- ราคาสุกรมี่ชีวิตหน้าฟาร์มและราคาขายปลีกเนื้อสุกร มีแนวโน้มเพิ่มขึ้น													
<b>ราคา (บาท/กก.)</b>	<b>ปี</b>	<b>ม.ค.</b>	<b>ก.พ.</b>	<b>มี.ค.</b>	<b>เม.ย.</b>	<b>พ.ค.</b>	<b>มิ.ย.</b>	<b>ก.ค.</b>	<b>ส.ค.</b>	<b>ก.ย.</b>	<b>ต.ค.</b>	<b>พ.ย.</b>	<b>ธ.ค.</b>	<b>เฉลี่ย</b>
สุกรมี่ชีวิตหน้าฟาร์ม (คน.)	2561	45.79	48.30	48.26	62.56	59.31	58.17	59.60	65.41	65.10	63.98	66.95	65.17	59.05
	2562	72.50	73.50	73.50	73.50	75.05	75.50	71.30	65.50	60.26	56.55	60.66	67.39	68.77
	2563	74.86	70.45	71.50	67.60	71.28	74.45	79.82	79.50	79.50	78.10	75.08	73.50	74.64
	2564	79.20	77.06	80.63	81.50	77.39	76.93	76.20	74.93	68.26	72.61	78.59	84.20	77.29
	2565	107.30	92.50	87.11	94.74	100.82	101.50	101.50	103.50					98.62
ขายปลีกเนื้อแดง (ไม่ตัดแต่ง)	2561	105.12	109.50	105.83	126.32	123.69	122.50	122.75	130.68	126.50	122.50	127.27	123.89	120.55
ตลาด กทม. (คน.)	2562	135.00	137.50	137.50	137.50	145.25	147.50	140.75	132.74	127.26	123.45	128.29	136.11	135.74
	2563	146.14	142.50	137.50	135.12	137.50	142.02	151.45	147.50	147.50	144.00	136.45	134.25	141.83
	2564	141.75	136.39	141.41	142.50	136.94	132.50	129.25	126.07	118.64	124.87	137.50	148.50	134.69
	2565	195.50	164.87	159.24	171.32	185.39	187.50	187.50	192.50					180.48
										(19 ส.ค. 65)				

**• แนวทาง/มาตรการกำกับดูแล และแก้ไขปัญหา**

- **แนวทาง/มาตรการ - คน :**

- **ตรึงราคาจำหน่ายเนื้อสุกร** เพื่อลดค่าครองชีพผู้บริโภค ดังนี้

- ห้างค้าปลีกค้าส่งขนาดใหญ่ จำนวน 5 ห้าง ทุกสาขา จำหน่ายเนื้อสุกร (สะโพก/ไหล่) ไม่เกิน กก.ละ 130 บาทถึงสิ้นเดือน พ.ย.64
- เชื่อมโยง สฟง. จำหน่ายเนื้อหมู 77 จังหวัด 667 จุด โครงการพาณิชย์ ลดราคา เพื่อประชาชน Lot 14 จำหน่ายเนื้อสุกร (สะโพก/ไหล่) ไม่เกิน กก.ละ 130 บาท (24 พ.ย. - 31 ธ.ค. 64)
- โรงเชือดชำแหละ ตรึงราคาขายส่ง ขึ้นส่วน สะโพก/ไหล่ กก.ละ 118-134 บาท ระยะที่ 2 (1 - 31 ม.ค. 65) จำหน่าย กก.ละ 150 บาท เป้าหมาย 702 จุดทั่วประเทศ
- พาณิชย์จับคู่ช่วยเหลือ - ข้าว เพื่อใช้ข้าวเป็นวัตถุดิบอาหารสัตว์ทางเลือก/ลดต้นทุน 150,000 ตัน
- **ตรึงราคาสุกรมี่ชีวิตหน้าฟาร์ม** กก.ละ 100 - 110 บาท ถึงสิ้นเดือน ก.พ. 65 (ประชุม 21 ม.ค. 65)
- (26 เม.ย.65, 7 มิ.ย.65) ประชุมหารือร่วมกับสมาคมผู้เลี้ยงสุกรแห่งชาติ และผู้ประกอบการรายใหญ่ แนวโน้มสถานการณ์การผลิตและการตลาดสุกร โดยขอความร่วมมือตรึงราคาสุกรมี่ชีวิต ไม่เกิน กก.ละ 100 บาท

- **มาตรการกักหนวย-กกร. (5 ม.ค.65)**

- ห้ามส่งออกสุกรมี่ชีวิต 3 เดือน (6 ม.ค.-5เม.ย.65)
- กำหนดให้ผู้ครอบครอง สุกรมี่ชีวิต 500 ตัวขึ้นไป สำหรับขายสุกร 5,000 กก. ขึ้นไป

1. ให้แจ้งปริมาณการเลี้ยง/ซื้อ/จำหน่าย/ส่งออก/คงเหลือ ราคา สถานที่เก็บ/เลี้ยง ภายในวันที่ 10 ม.ค. 65
2. จัดทำบัญชีคุมแสดงปริมาณการเลี้ยง/ซื้อ/จำหน่าย/คงเหลือ ราคาซื้อ/จำหน่าย ชื่อ/ที่อยู่ผู้ซื้อ-ผู้ขาย

เป็นรายวันไว้ ณ สถานประกอบการ โดยจัดทำให้แล้วเสร็จ ภายใน 3 วัน

**• กลไกคณะกรรมการนโยบายพัฒนาสุกรและผลิตภัณฑ์**

โดยมี รวท.ช. เป็นประธาน อส.คน. เป็นกรรมการ ปค. เป็นเลขานุการ

- **ผลผลิตสุกร ปี 64**

ปค. รายงานตัวเลขผลผลิตสุกรปี 64 เป็น 19.27 ล้านตัว (ก.พ.65)

- **คาดการณ์ผลผลิตสุกร ปี 65**

ปค.ประมาณการผลิตสุกรปี 65 เป็น 19.22 ล้านตัว (ตัวเลขในการประชุม ยังไม่ผ่านpigboard)

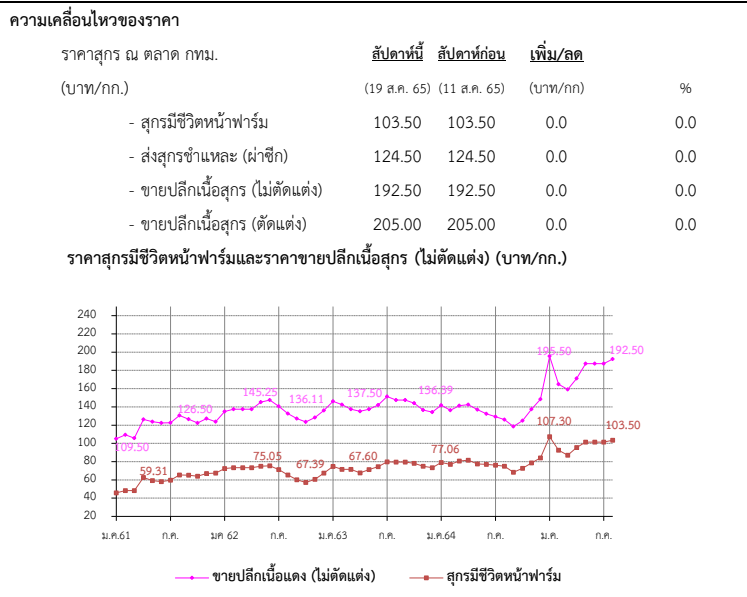

## ไข่ไก่

ประจำสัปดาห์ที่ 3 ของเดือนสิงหาคม (วันที่ 15-19 ส.ค. 65)

	2561	2562	2563	2564	2565	% Δ	
<b>ผลผลิต</b>					(ก)		
- แม่ไก่ยืนกรง (ล้านตัว)	54.95	49.50	49.78	50.91	50.00	-1.79	<b>มาตรการ</b> - ประสาน สพจ. ติดตามสถานการณ์ราคาและพฤติกรรมราคาจำหน่ายไข่ไก่ที่เข้าข่าย ความผิดตามกฎหมาย เช่น จำหน่ายราคาสูง/ต่ำเกินสมควร และการกักตุนสินค้า - กำกับดูแลการค้าปลีก ติดตามภาวะการค้าปลีกและราคาขายปลีกในตลาดสด ให้สอดคล้องกับราคาผลผลิตหน้าฟาร์ม รวมทั้งตรวจสอบกำกับดูแลด้านเครื่องชั่ง และการปิดป้ายแสดงราคา - เชื่อมโยงจำหน่ายไข่ไก่ ผ่านจุดจำหน่ายจรรยา และรถ Mobile - ขอความร่วมมือผู้ประกอบการรายใหญ่ตรึงราคาจำหน่ายไข่ไก่คละหน้าฟาร์มให้เหมาะสม - ผลการดำเนินมาตรการลดไข่ไก่ในระบบ 58 ล้านฟอง ของ ปศ. ช่วงมี.ย.-ก.ค. ดังนี้ - ขอความร่วมมือปลดแม่ไก่ที่ 75-79 สป. (เป่า 1 ล้านตัว) (ปลดแล้ว 1.13 ล้านตัว) - ผลักดันการส่งออกเป่า 32 ล้านฟอง ภายในเดือน ก.ค. 65 (ส่งออกแล้ว 25 ล้านฟอง) ทั้งนี้ ปศ. ยังต่อมาตรการดังกล่าวออกไปอีก 3 เดือน (ส.ค.-ต.ค.) เพื่อลดผลกระทบในช่วงเทศกาลกินเจและปิดเทอม
- ปริมาณไข่ไก่ (ล้านฟอง)	16,647	14,996	15,081	15,421	15,148	-1.77	
<b>จำนวนเกษตรกร</b> (ราย)	117,683	132,996	135,588	145,237	145,237	-	
<b>ใช้ในประเทศ</b> (ล้านฟอง)	16,346	14,725	14,860	15,160	14,887	-	
<b>ส่งออก</b>							
- ปริมาณ (ล้านฟอง)	301	271	221	260.61	109.21	(ม.ค.-มี.ย. 65)	
- มูลค่า (ล้านบาท)	997	705	656	800.54	405.13		
<b>ประเทศคู่ค้า</b>	ฮ่องกง (54%) สิงคโปร์ (36%) เกาหลี (7%) ลาวและพม่า (1%)						
<b>นำเข้า</b>							
- ปริมาณ (ล้านฟอง)	-	-	-	-	-		
- มูลค่า (ล้านบาท)	-	-	-	-	-		
<b>แหล่งผลิตสำคัญ</b>	1.ฉะเชิงเทรา (14%) 2.นครนายก (10%) 3.ชลบุรี (11%) 4.นครปฐม (7%) 5.อยุธยา (6%) ที่มา (1) ผลผลิตไทย/ใช้ในประเทศ : กรมปศุสัตว์ (2) นำเข้า - ส่งออก: กรมศุลกากร (3) ต้นทุนการผลิต / แหล่งผลิตสำคัญ : สศก. (4) มูลค่าผลผลิต : ปริมาณผลผลิต x ราคาเฉลี่ยรายปี						

<b>สถานการณ์</b> - ปริมาณผลผลิตออกสู่ตลาดอย่างต่อเนื่อง เพียงพอต่อความต้องการบริโภคของประชาชน โดย ณ สิ้นเดือนก.ค. 65 มีแม่ไก่ยืนกรงอยู่ที่ 50.67 ล้านตัว คิดเป็นไข่ไก่ 42.05 ล้านฟอง/วัน (บริโภคต่อวัน 41.5 ล้านฟอง ส่งออก 0.4 ล้านฟอง) - ราคาไข่ไก่คละหน้าฟาร์มปรับเพิ่มขึ้นอยู่ที่ ฟองละ 3.60 บาท และ ราคาขายปลีกเบอร์ 3 ในตลาดสดเขตกรุงเทพฯ อยู่ที่เฉลี่ยฟองละ 4.10 บาท - ราคาไข่ไก่อยู่ในเกณฑ์สูงจากมาตรการลดปริมาณไข่ไก่สะสมในระบบของปศ. ประกอบกับต้นทุนการผลิตที่อยู่ในเกณฑ์สูง ส่งผลให้ราคาไข่ไก่มีการปรับให้สอดคล้องกับปริมาณและต้นทุนการผลิต  <b>แนวโน้ม</b> - คาดว่าราคาไข่ไก่ในระยะต่อไปมีแนวโน้มทรงตัว และปรับลดลงเล็กน้อย จากราคาที่สูงขึ้น ส่งผลต่อพฤติกรรมบริโภคของประชาชน ซึ่งจะช่วยให้ภาวะการค้าไข่ไก่ชะลอลง	<b>ความเคลื่อนไหวของราคา</b> <table border="1" style="width: 100%; border-collapse: collapse;"> <thead> <tr> <th style="text-align: center;">ราคาเฉลี่ยไข่ไก่ ตลาด กทม. (บาท/ฟอง)</th> <th style="text-align: center;">สัปดาห์นี้ (19 ส.ค. 65)</th> <th style="text-align: center;">สัปดาห์ก่อน (11 ส.ค. 65)</th> <th style="text-align: center;">เพิ่ม/ลด (บาท/ฟอง)</th> <th style="text-align: center;">%</th> </tr> </thead> <tbody> <tr> <td>- ไข่ไก่คละหน้าฟาร์ม</td> <td style="text-align: center;">3.60</td> <td style="text-align: center;">3.50</td> <td style="text-align: center;">0.10</td> <td style="text-align: center;">2.86</td> </tr> <tr> <td>- ขายปลีกไข่ไก่ เบอร์ 3</td> <td style="text-align: center;">4.10</td> <td style="text-align: center;">4.00</td> <td style="text-align: center;">0.10</td> <td style="text-align: center;">2.50</td> </tr> <tr> <td>- ขายปลีกไข่ไก่ เบอร์ 2</td> <td style="text-align: center;">4.40</td> <td style="text-align: center;">4.30</td> <td style="text-align: center;">0.10</td> <td style="text-align: center;">2.33</td> </tr> <tr> <td>- ขายปลีกไข่ไก่ เบอร์ 1</td> <td style="text-align: center;">4.70</td> <td style="text-align: center;">4.60</td> <td style="text-align: center;">0.10</td> <td style="text-align: center;">2.17</td> </tr> </tbody> </table> <div style="text-align: center;"> <b>ราคาไข่ไก่คละหน้าฟาร์ม และราคาขายปลีก เบอร์ 3 (บาท/ฟอง)</b> </div>	ราคาเฉลี่ยไข่ไก่ ตลาด กทม. (บาท/ฟอง)	สัปดาห์นี้ (19 ส.ค. 65)	สัปดาห์ก่อน (11 ส.ค. 65)	เพิ่ม/ลด (บาท/ฟอง)	%	- ไข่ไก่คละหน้าฟาร์ม	3.60	3.50	0.10	2.86	- ขายปลีกไข่ไก่ เบอร์ 3	4.10	4.00	0.10	2.50	- ขายปลีกไข่ไก่ เบอร์ 2	4.40	4.30	0.10	2.33	- ขายปลีกไข่ไก่ เบอร์ 1	4.70	4.60	0.10	2.17
ราคาเฉลี่ยไข่ไก่ ตลาด กทม. (บาท/ฟอง)	สัปดาห์นี้ (19 ส.ค. 65)	สัปดาห์ก่อน (11 ส.ค. 65)	เพิ่ม/ลด (บาท/ฟอง)	%																						
- ไข่ไก่คละหน้าฟาร์ม	3.60	3.50	0.10	2.86																						
- ขายปลีกไข่ไก่ เบอร์ 3	4.10	4.00	0.10	2.50																						
- ขายปลีกไข่ไก่ เบอร์ 2	4.40	4.30	0.10	2.33																						
- ขายปลีกไข่ไก่ เบอร์ 1	4.70	4.60	0.10	2.17																						

ราคา (บาท/ฟอง)	ปี	ม.ค.	ก.พ.	มี.ค.	เม.ย.	พ.ค.	มิ.ย.	ก.ค.	ส.ค.	ก.ย.	ต.ค.	พ.ย.	ธ.ค.	เฉลี่ย
ไข่ไก่คละหน้าฟาร์ม (คน.)	2561	2.21	2.40	2.27	2.54	2.79	2.80	2.80	2.80	2.78	2.38	2.45	2.55	2.56
	2562	2.60	2.47	2.31	2.51	2.75	2.84	2.94	3.00	3.00	2.99	2.81	2.72	2.75
	2563	2.70	2.60	2.61	2.71	2.44	2.40	2.75	2.90	2.80	2.75	2.90	2.59	2.68
	2564	2.60	2.50	2.49	2.39	2.83	3.00	3.00	3.00	2.95	2.71	2.74	2.80	2.75
	2565	2.91	2.90	3.17	3.34	3.34	3.13	3.24	3.60					3.20
ขายปลีกไข่ไก่ เบอร์ 3 ตลาด กทม. (คน.)	2561	2.66	2.85	2.72	2.99	3.24	3.25	3.25	3.25	3.23	2.83	2.90	3.00	3.01
	2562	3.05	2.92	2.76	2.96	3.20	3.29	3.39	3.15	3.45	3.44	3.26	3.15	3.17
	2563	3.15	3.05	3.09	3.26	2.99	2.95	3.30	3.45	3.35	3.30	3.45	3.14	3.21
	2564	3.14	3.05	3.04	2.94	3.38	3.55	3.55	3.65	3.51	3.26	3.29	3.35	3.31
	2565	3.46	3.40	3.62	3.84	3.84	3.63	3.74	4.10					3.70





กุ้งขาวแวนนาไม

ประจำสัปดาห์ที่ 3 ของเดือนสิงหาคม 2565 (วันที่ 15 ส.ค. - 19 ส.ค. 65)

	2561	2562	2563	2564	2565 Jun-65
<b>ผลผลิต (ตัน)</b>	298,343	317,839	288,765	254,824	116,086
- กุ้งขาวแวนนาไม (ตัน)	285,506	304,033	245,644	241,695	107,696
- กุ้งดำ (ตัน)	12,837	13,806	11,618	13,129	8,390
<b>การส่งออก (กุ้งแช่เย็นแช่แข็ง, กุ้งเป็น, กุ้งแปรรูป)</b>					
- ปริมาณ (ตัน)	184,845	175,195	149,485	153,171	61,376
- มูลค่า (ล้านบาท)	58,237	51,331	44,463	49,264	21,040
<b>การนำเข้า (กุ้งแช่เย็นแช่แข็ง, กุ้งเป็น, กุ้งแปรรูป)</b>					
- ปริมาณ (ตัน)	27,814	28,270	25,061	42,565	11,088
- มูลค่า (ล้านบาท)	4,223	3,859	3,125	5,880	1,497
<b>ต้นทุนการผลิต (กรมประมง)</b>					
70 ตัว/กก. (บาท)	120	134	134	142	-
<b>แหล่งผลิตสำคัญ</b>	1. สุราษฎร์ธานี (16 %) 2. นครศรีธรรมราช (10 %) 3. ตรัง (9%) 4. ฉะเชิงเทรา (7%) 5. จันทบุรี (6%)				
<b>ที่มา</b>	(1) ผลผลิต : กรมประมง (2) ส่งออก - นำเข้า : กรมศุลกากร				

**ความเคลื่อนไหวของราคา**

ราคากุ้งขาว ณ ตลาดทะเลไทย (บาท/กก.)	สัปดาห์ที่ 3 (19 ส.ค. 65)	สัปดาห์ที่ 2 (11 ส.ค. 65)	เพิ่ม/ลด (บาท/กก.) (%)	
ขนาด - 40 ตัว/กก.	-	-	-	-
- 50 ตัว/กก.	-	-	-	-
- 60 ตัว/กก.	150	160	-10.00	-6.25
- 70 ตัว/กก.	135	150	-15.00	-10.00
- 80 ตัว/กก.	125	135	-10.00	-7.41
- 90 ตัว/กก.	120	130	-10.00	-7.69
- 100 ตัว/กก.	115	125	-10.00	-8.00

**ราคากุ้งขาวแวนนาไม ขนาด 70 ตัว/กก. (บาท/กก.)**

Legend: ราคาเกษตรกรขายได้ (Green line), ราคาตลาดทะเลไทย (Red line)

**สถานการณ์**

- ราคากุ้งขาวทุกขนาดราคาลดลงจากสัปดาห์ที่แล้ว กก.ละ 10 - 15 บาท
- ในช่วงเดือนสิงหาคม - ตุลาคม ของทุกปี เป็นช่วงที่ปริมาณผลผลิตออกสู่ตลาดจำนวนมาก ส่งผลให้ราคาปรับตัวลดลง
- ผลจากการเงินบาทอ่อนค่า ส่งผลให้มูลค่าการส่งออกเพิ่มขึ้น รวมทั้งการเปิดประเทศรับนักท่องเที่ยว ร้านอาหาร และสถานที่ท่องเที่ยว ส่งผลให้การบริโภคภายในประเทศเพิ่มขึ้น

**แนวโน้ม**

- ผลผลิตกุ้งในเดือนสิงหาคม - ตุลาคม จะเริ่มเข้าสู่ตลาดเพิ่มขึ้น ส่งผลให้ราคาปรับตัวลดลง
- ปัจจัยบวกการเปิดประเทศและเริ่มมีนักท่องเที่ยวเพิ่มมากขึ้น และร้านอาหารเปิดตามปกติ ส่งผลให้การบริโภคภายในประเทศเพิ่มขึ้น

**คณะกรรมการที่เกี่ยวข้อง**

- คณะกรรมการบริหารจัดการห่วงโซ่การผลิตกุ้งทะเลและผลิตภัณฑ์ (Shrimp Board)
- คณะทำงานเฉพาะกิจพิจารณาแนวทางฟื้นฟูอุตสาหกรรมกุ้งไทย หลังวิกฤตโควิด เพื่อสร้างความเข้มแข็งให้เกษตรกร

**มาตรการด้านตลาด : คน.**

- คบท. อนุมัติ (20 พ.ค. 64) เงินช่วยเหลือวงเงิน 63.036 ล้านบาท เพื่อใช้ในการดำเนินโครงการช่วยเหลือเกษตรกรผู้เลี้ยงกุ้ง ปี 2564 ดังนี้
- กิจกรรมเชื่อมโยงการจำหน่ายกุ้ง โดยรัฐช่วยค่าขนส่งส่วนต่างราคาให้เกษตรกร และบริหารจัดการในส่วนของการจำหน่ายดำเนินการด้านการตลาด ผลการเชื่อมโยง 1,307 ตัน
- กิจกรรมส่งเสริมการบริโภคกุ้ง ผ่านห้างสรรพสินค้า ห้างค้าส่งค้าปลีก จำนวน 30 ครั้ง ผลการรับซื้อกุ้งผ่านห้างสรรพสินค้า 1,517 ตัน

**ความช่วยเหลือผ่านกลไกคณะกรรมการบริหารกองทุนรวมเพื่อช่วยเหลือเกษตรกร**

- อนุมัติ (2 ม.ค. 62) เงินช่วยเหลือวงเงิน 314.80 ล้านบาท ให้กรมประมงดำเนินโครงการเพิ่มขีดความสามารถด้านการผลิตและการตลาดกุ้งทะเล เพื่อการบริโภคภายในประเทศ ปี 2561 (ปี 2561 - 2565) ดำเนินกิจกรรม 1.จัดหาอุปกรณ์กุ้งคุณภาพ 2. เพิ่มประสิทธิภาพการผลิต 3. เพิ่มศักยภาพการบริหารจัดการตลาดบริโภคกุ้งทะเลในประเทศ
- อนุมัติ (20 พ.ค. 64) เงินช่วยเหลือวงเงิน 454.50 ล้านบาท ให้กรมประมงดำเนินโครงการลดต้นทุนการผลิตกุ้งทะเลเพื่อเพิ่มขีดความสามารถการแข่งขันในอุตสาหกรรมกุ้งทะเล อย่างยั่งยืน ปี 2564 (ปี 2564 - 2570) ดำเนินกิจกรรม 1.ติดตั้งชุดระบบ Solar cell /ระบบควบคุมเครื่องเติมอากาศอัจฉริยะ 2.ปูพลาสติก (PE)

ราคากุ้งขาว (บาท/กก.)	ปี	ม.ค.	ก.พ.	มี.ค.	เม.ย.	พ.ค.	มิ.ย.	ก.ค.	ส.ค.	ก.ย.	ต.ค.	พ.ย.	ธ.ค.	เฉลี่ย
ราคากุ้งขาว (70 ตัว/กก.)	2562	164.00	168.00	151.00	146.00	139.00	142.00	145.00	141.00	124.00	125.00	138.00	148.00	144.25
ที่เกษตรกรขายได้ : สดก.	2563	146.00	142.00	136.00	127.00	137.00	147.00	145.00	140.00	138.00	133.00	136.00	154.00	140.08
(เฉลี่ยทั้งประเทศ)	2564	141.00	138.00	150.00	150.00	139.00	139.00	135.00	126.00	124.00	127.00	147.00	163.00	139.92
	2565	178.00	178.00	166.00	152.00	148.00	148.00	150.00	145.00					158.13
ราคากุ้งขาว (70 ตัว/กก.)	2562	165.45	159.74	140.71	131.11	133.00	137.63	141.75	137.62	119.05	122.62	141.32	146.39	139.70
ขายส่ง ณ ตลาดทะเลไทย	2563	144.32	140.00	133.86	130.00	140.56	153.10	147.63	136.50	133.50	132.75	138.68	151.67	140.21
	2564	130.53	138.33	146.52	141.88	132.22	139.76	119.00	126.00	120.24	129.17	153.00	169.25	137.16
	2565	185.00	179.12	158.20	138.61	143.61	149.52	155.00	135.00					155.51

