



เดือนกุมภาพันธ์ และแนวโน้มเดือนมีนาคม 2548



สำนักส่งเสริมการค้าสินค้าเกษตร

17 กุมภาพันธ์ 2548

## สารบัญ

	หน้า
สถานการณ์สินค้าเกษตร	
ภาพรวม	1
สถานการณ์รายกลุ่มสินค้า	2
การช่วยเหลือด้านการตลาดสินค้าเกษตรของ คชก.	8
ราคารับจำหน่าย	12
ข้อมูลรายสินค้า	
กลุ่มสินค้าผลิตเพื่อส่งออก	
1. ข้าว	14
2. มันสำปะหลัง	27
3. ยางพารา	31
4. กาแฟ	34
5. ไข่เนื้อ	37
6. กุ้งกุลาดำ	40
7. สับปะรด	42
กลุ่มสินค้าผลิตเพื่อบริโภคภายในประเทศ	
8. ข้าวโพดเลี้ยงสัตว์	44
9. ปาล์มน้ำมัน	47
10. มะพร้าว	56
11. กระเทียม	62
12. หอมแดง	65
13. หอมหัวใหญ่	68
14. ถั่วเขียว	71
15. ลูกเดือย	74
16. ส้ม	77
17. สุกกร	79
18. ไข่ไก่	81
19. เกล็ดทะเล	83

	หน้า
กลุ่มสินค้าที่ต้องนำเข้า	
20. ถั่วเหลือง	85
21. กากถั่วเหลือง	88
22. ปลาป่น	91
อัตราแลกเปลี่ยนเงินดอลลาร์สหรัฐ	94

## สรุปสถานการณ์สินค้าเกษตรเดือนกุมภาพันธ์ และแนวโน้มเดือนมีนาคม 2548

### 1. ภาพรวมสถานการณ์เดือนที่ผ่านมาและปัจจุบัน

#### 1.1 การผลิต

สถานการณ์การผลิตในช่วงเดือนมกราคม 2548 อยู่ในช่วงการเก็บเกี่ยวพืชผลฤดูการผลิตปี 2547/48 ที่สำคัญหลายชนิด ได้แก่ **ข้าวนาปี** **มันสำปะหลัง** และ**กาแฟ** ส่วน**ข้าวโพดเลี้ยงสัตว์** รุ่น 2 **ปาล์มน้ำมัน**และ**มะพร้าว** ผลผลิตออกสู่ตลาดน้อย กลุ่มปศุสัตว์และประมง **ไก่เนื้อ** **สุกร** และ**ไข่ไก่** ปริมาณผลผลิตออกสู่ตลาดสอดคล้องกับความต้องการ กุ้ง เกษตรกรชะลอการจับกุ้งออกสู่ตลาดเป็นผลจากการขยายระยะเวลาจับนำกุ้งกุลาดำเป็นสิ้นสุดเดือนมีนาคม 2548 และการเชื่อมโยงตลาดกุ้งขาวและกุ้งก้ามกราม ทำให้เกษตรกรมีอำนาจต่อรองและมีช่องทางการจำหน่ายเพิ่มขึ้น กลุ่มพืชผักและผลไม้ **สับปะรด** ผลผลิตออกสู่ตลาดเพิ่มขึ้น ส่วน**หอมแดง** (ศรีสะเกษ) ออกสู่ตลาดเกือบหมดแล้ว ขณะที่หอมแดงฤดูแล้งภาคเหนือทยอยออกสู่ตลาดมากขึ้น และ**หอมหัวใหญ่** (ภาคเหนือ) เริ่มทยอยออกสู่ตลาดมากขึ้น ส่วน **ส้ม** ผลผลิตยังมีมาก

ในช่วงเดือนกุมภาพันธ์ ผลผลิตสินค้าเกษตรสำคัญฤดูใหม่ยังมีออกสู่ตลาดอย่างต่อเนื่อง ได้แก่ **ข้าวนาปี** **มันสำปะหลัง** และ**กาแฟ** ซึ่งรัฐได้มีมาตรการชะลอผลผลิตออกสู่ตลาดไว้แล้ว คาดว่าจะช่วยลดปริมาณผลผลิตส่วนเกินได้ในระดับหนึ่ง **ปาล์มน้ำมัน** ผลผลิตออกสู่ตลาดสม่ำเสมอ สินค้ากลุ่มปศุสัตว์ ผลผลิต**ไก่เนื้อ**และ**สุกร** รวมทั้ง**ไข่ไก่** ยังออกสู่ตลาดอย่างต่อเนื่อง ส่วนสินค้าอื่นที่มีปริมาณผลผลิตมากขึ้น ได้แก่ **หอมแดง** **หอมหัวใหญ่** **พริกไทย** และ**เกลือทะเล**

ภาวะการผลิตสินค้าเกษตรของโลก จากการคาดการณ์ของกระทรวงเกษตรฯ ของสหรัฐอเมริกาในเดือนกุมภาพันธ์ คาดว่าสินค้าเกษตรสำคัญส่วนใหญ่ผลผลิตเพิ่มขึ้นเมื่อเปรียบเทียบกับปีที่ผ่านมา โดยข้าวสาลี เพิ่มขึ้นร้อยละ 12.55 ข้าวสาลี เพิ่มขึ้นร้อยละ 3.31 ธัญพืช เพิ่มขึ้นร้อยละ 9.43 สำหรับพืชน้ำมัน (ถั่วเหลือง ถั่วลิสง เมล็ดทานตะวัน เมล็ดฝ้าย เมล็ดเรป เมล็ดในปาล์ม เนื้อมะพร้าวแห้ง) เพิ่มขึ้นร้อยละ 15.75 โดยเฉพาะถั่วเหลืองผลผลิตเพิ่มขึ้นมากถึงร้อยละ 20.45 ขณะที่น้ำมันปาล์ม เพิ่มขึ้นร้อยละ 6.47

#### 1.2 การค้า

ในเดือนมกราคม ภาวะการซื้อขายสินค้าเกษตรส่วนใหญ่ยังคงตัว ได้แก่ **ข้าว** **มันสำปะหลัง** **ไก่เนื้อ** **ไข่ไก่** **สุกร** และ**กุ้ง** เนื่องจากรัฐบาลได้มีมาตรการแก้ไขปัญหาด้านราคาโดยการรับจำหน่ายผลผลิต การเร่งกระจายผลผลิต ตลอดจนการรณรงค์เพิ่มการบริโภครองรับไว้แล้ว กอปรกับปริมาณผลผลิตโดยรวมของสินค้าเกษตรบางชนิดลดลงจากที่คาดการณ์ไว้เนื่องจากได้รับผลกระทบจากภาวะภัยแล้ง ขณะที่ความต้องการของตลาดทั้งภายในและต่างประเทศยังมีอย่างต่อเนื่อง ส่วน **ปาล์มน้ำมัน** ราคาอ่อนตัวลงเป็นผลกระทบจากราคาน้ำมันปาล์มมาเลเซียที่อ่อนตัวลงอย่างต่อเนื่อง ทำให้มีการลักลอบนำเข้าเพิ่มขึ้น และยิ่งส่งผลกระทบต่อราคาน้ำมันมะพร้าวดิบและ**เนื้อมะพร้าวแห้ง** อ่อนตัวลงด้วย **ข้าวโพดเลี้ยงสัตว์** รุ่น 2 ราคายังเคลื่อนไหวอยู่ในเกณฑ์สูง กลุ่มพืชผักและผลไม้ **หอมแดง**และ**หอมหัวใหญ่** (ภาคเหนือ) ราคาอ่อนตัวลงแต่ยังอยู่ในเกณฑ์ปกติ สำหรับ **ส้ม** ผลจากการแทรกแซงตลาดทำให้ราคาปรับตัวดีขึ้น

สำหรับความเคลื่อนไหวด้านการค้าในเดือนกุมภาพันธ์ ภาวะตลาดสินค้าเกษตรส่วนใหญ่ปรับตัวในทิศทางที่ดีขึ้นต่อเนื่องจากเดือนก่อน มีเพียงสินค้ากลุ่มพืชน้ำมันที่ภาวะการค้ายังคงชะลอตัวเป็นผลกระทบจากตลาดน้ำมันพืชชะลอตัวและมีการลักลอบนำเข้าเพิ่มขึ้น กอปรกับสต็อกน้ำมันปาล์มคงเหลือมีมากเกินระดับปกติ แต่ราคายังอยู่ในเกณฑ์ดี ส่วนกลุ่มวัตถุดิบอาหารสัตว์ ภาวะการค้าซบเซาเป็นผลจากภาคปศุสัตว์ลดปริมาณการเลี้ยงลง และโรงงานผลิตอาหารสัตว์มีสต็อกเพียงพอแล้ว สำหรับสินค้าเกษตรอื่น ได้แก่ *หอมแดง หอมหัวใหญ่* ภาวะการค้ายังอยู่ในเกณฑ์ปกติแม้ว่าผลผลิตจะเริ่มออกสู่ตลาดมากขึ้น ส่วน*เกลือทะเล* ผลผลิตออกสู่ตลาดมากขึ้น ราคาอ่อนตัวลง

## 2. แนวโน้มสถานการณ์เดือนมีนาคม

### 2.1 การผลิต

ผลผลิตสินค้าเกษตรสำคัญยังมีออกสู่ตลาดอย่างต่อเนื่องทั้ง*ข้าวนาปี* *มันสำปะหลัง* *กาแฟ* *หอมแดง* *กระเทียม* *หอมหัวใหญ่* *พริกไทย* และ*เกลือทะเล* ในขณะที่สินค้ากลุ่มปศุสัตว์และประมง ได้แก่ *ไก่เนื้อ* *สุกร* *ไข่ไก่* และ*กุ้ง* ยังคงมีปริมาณผลผลิตออกสู่ตลาดอย่างต่อเนื่อง ส่วน*ปาล์มน้ำมัน* ปริมาณผลผลิตเริ่มมีออกสู่ตลาดมากขึ้นโดยจะออกสู่ตลาดมากตั้งแต่เดือนเมษายนเป็นต้นไป สำหรับ *ถั่วเหลือง* ฤดูแล้งจะเริ่มออกสู่ตลาดในช่วงกลางเดือนมีนาคม

### 2.2 การค้า

แนวโน้มสถานการณ์การค้าในเดือนมีนาคม คาดว่ายังอยู่ในเกณฑ์ดี ได้แก่ *ข้าว* ผู้ส่งออกมีความต้องการเพื่อส่งมอบตลาดต่างประเทศ *ข้าวโพดเลี้ยงสัตว์* ผลผลิตมีปริมาณน้อยขณะที่ความต้องการของตลาดยังมีอย่างต่อเนื่อง กลุ่มปศุสัตว์และประมง *ไก่เนื้อ* ภาวะการค้าจะยังคงคล่องตัวเนื่องจากความต้องการบริโภคเพิ่มสูงขึ้น และแนวโน้มการส่งออกปรับตัวดีขึ้น *กุ้ง* ผู้ส่งออกเข้ามารับซื้อเพิ่มขึ้น ส่วน*ไข่ไก่* ใกล้เคียงภาคเรียน ความต้องการบริโภคลดลง ราคามีแนวโน้มอ่อนตัวลงสำหรับสินค้าอื่น ได้แก่ *มันสำปะหลัง* *กาแฟ* ราคายังเคลื่อนไหวอยู่ในเกณฑ์ดี เนื่องจากมีมาตรการรับจํานํารองรับไว้แล้ว ส่วน*หอมแดง* *หอมหัวใหญ่* และ*กระเทียม* ราคาเคลื่อนไหวอยู่ในเกณฑ์ต่ำ

## 3. สถานการณ์รายกลุ่มสินค้า

**3.1 กลุ่มสินค้าที่ผลิตเพื่อส่งออก** ภาวะการค้าและการเคลื่อนไหวของราคาสินค้าเกษตรสำคัญในกลุ่มดังกล่าวโดยรวมยังอยู่ในเกณฑ์ดีและมีความคล่องตัวเนื่องจากรัฐบาลได้ออกมาตรการรองรับก่อนที่ผลผลิตฤดูใหม่จะออกสู่ตลาดและได้มีการปรับเปลี่ยนมาตรการและราคาปรับจํานําให้สอดคล้องกับสถานการณ์ที่เปลี่ยนแปลงไป รวมทั้งในปีที่ผ่านมา มีมาตรการกำกับดูแลการดำเนินมาตรการและระบายสต็อกค่อนข้างดี ส่งผลต่อการซื้อขายและผลักดันให้ราคาสินค้าปรับตัวในทิศทางที่ดีขึ้น สถานการณ์สินค้าเกษตรที่สำคัญ ได้แก่

- *ข้าว* เกษตรกรเก็บเกี่ยวผลผลิตออกสู่ตลาดแล้วประมาณร้อยละ 90 ของผลผลิต *ข้าวนาปี* ซึ่งมีปริมาณ 18.645 ล้านตัน ผลจากรัฐบาลกำหนดราคาปรับจํานําส่งสูงกว่าปีก่อนมาก ในขณะที่ความต้องการของตลาดยังมีอย่างต่อเนื่อง แต่ปริมาณข้าวเปลือกในตลาดมีน้อยทำให้มีการแข่งขันรับซื้อค่อนข้างสูง ส่งผลให้ราคาข้าวเปลือกเคลื่อนไหวอยู่ในเกณฑ์ดีทุกระดับตลาดต่อเนื่องจากช่วงต้นฤดู โดยราคาเฉลี่ยเดือนมกราคม ข้าวเปลือกเจ้าหน้าปีชนิด 5% ตันละ 5,950-6,500 บาท ข้าวเปลือกหอมมะลิ ตันละ

7,600-8,200 บาท ข้าวเปลือกเหนียว ต้นละ 6,000-6,400 บาท ปัจจุบันราคาข้าวเปลือกทุกชนิดปรับตัวสูงขึ้น โดย ณ 15 ก.พ.48 ข้าวเปลือกเจ้าหน้าปี ชนิด 5% ราคาต้นละ 6,150-6,500 บาท ส่วนข้าวเปลือกหอมมะลิ ต้นละ 7,900-8,200 บาท ข้าวเปลือกเหนียว ต้นละ 6,200-6,400 บาท แนวโน้มราคาข้าวเปลือกยังอยู่ในเกณฑ์ดีเนื่องจากผลผลิตจะออกสู่ตลาดลดลงขณะที่ความต้องการของตลาดยังมีอย่างต่อเนื่อง ผลรับจำนำ (1 พ.ย.47-14 ก.พ.48) มีปริมาณทั้งสิ้น 3.616 ล้านตัน ส่วนผลผลิตข้าวเปลือกนาปรัง ปี 2548 ที่จะเริ่มออกสู่ตลาดในเดือนเมษายน คาดว่าจะมีผลผลิตประมาณ 5.439 ล้านตัน ลดลงจากปี 2547 ที่มีผลผลิต 6.332 ล้านตัน หรือลดลงร้อยละ 14.10

ภาวะการค้าข้าวสารโดยรวมในเดือนมกราคมปรับตัวดีขึ้นเนื่องจากเดือนก่อนเป็นผลจากมาตรการรับจำนำทำให้มีการแข่งขันด้านราคามากขึ้น กอปรกับปริมาณข้าวสารที่ออกสู่ตลาดมีน้อยกว่าความต้องการของผู้ส่งออกโดยเฉพาะข้าวขาวและข้าวหนึ่ง ส่งผลให้ราคาข้าวสารในเดือนมกราคมปรับตัวสูงขึ้นจากเดือนก่อนทุกชนิด โดยข้าวขาว 100% ชั้น 2 (ข้าวใหม่) กระสอบละ 1,069 บาท ข้าวหนึ่ง 100% เฉลี่ยกระสอบละ 1,057 บาท ข้าวหอมมะลิ 100% ชั้น 2 (ข้าวใหม่) เฉลี่ยกระสอบละ 1,512 บาท ส่วนข้าวสารเหนียว กข.6 เฉลี่ยกระสอบละ 1,217 บาท และปลายข้าวขาวเอวันเล็ก (ข้าวใหม่) เฉลี่ยกระสอบละ 829 บาท ปัจจุบัน (15 ก.พ.48) ราคาข้าวสารยังเคลื่อนไหวอยู่ในเกณฑ์สูงอย่างต่อเนื่อง โดยราคาข้าวขาว 100% ชั้น 2 (ข้าวใหม่) กระสอบละ 1,080-1,085 บาท ข้าวหอมมะลิ 100% ชั้น 2 (ข้าวใหม่) กระสอบละ 1,530-1,550 บาท ปลายข้าวขาวเอวันเล็ก (ข้าวใหม่) กระสอบละ 840-845 บาท ข้าวสารเหนียว กข.6 กระสอบละ 1,210-1,230 บาท ข้าวหนึ่ง 100% กระสอบละ 1,065-1,070 บาท แนวโน้มราคาข้าวสารจะยังเคลื่อนไหวอยู่ในเกณฑ์สูงเนื่องจากปริมาณผลผลิตลดลงจากปีก่อนร้อยละ 10.83 ในขณะที่เกษตรกรมีช่องทางในการจำหน่ายเพิ่มขึ้นและมีความมั่นใจว่าจะขายข้าวเปลือกได้ราคา กอปรกับความต้องการของตลาดทั้งในประเทศและต่างประเทศยังมีอย่างต่อเนื่อง ส่งผลต่อราคาข้าวสารเคลื่อนไหวอยู่ในเกณฑ์สูงตามไปด้วย

การส่งออกข้าวในปี 2548 กระทรวงพาณิชย์ตั้งเป้าหมายการส่งออกไปยังต่างประเทศจำนวน 8.5 ล้านตัน โดยตั้งแต่ 1 ม.ค.-7 ก.พ.48 ส่งออกแล้วจำนวน 936,583 ตัน มากกว่าช่วงเดียวกันของปีก่อนที่ส่งออกได้ 730,814 ตัน หรือเพิ่มขึ้นร้อยละ 28.16

- มั่นสำปะหลัง ผลจากภัยแล้ง สำนักงานเศรษฐกิจการเกษตรได้ปรับลดปริมาณผลผลิตหัวมันสด ปี 2547/48 จากเดิมที่คาดว่าจะมีปริมาณ 22.192 ล้านตัน เหลือ 20.973 ล้านตัน และส่งผลกระทบต่อการใช้หัวมันทำให้ผลผลิตออกสู่ตลาดน้อย ประกอบกับรัฐได้ดำเนินมาตรการรับจำนำและกำกับดูแลให้ประโยชน์ตกถึงมือเกษตรกรอย่างแท้จริง โดยได้ปรับวิธีการและราคารับจำนำให้สูงขึ้นเพื่อยกระดับราคาหัวมันสำปะหลังสดที่เกษตรกรขายได้ให้สูงขึ้น ส่งผลให้ผู้ประกอบการแข่งขันกันรับซื้อทำให้ราคาหัวมันสดอยู่ในเกณฑ์ดีและปรับตัวสูงขึ้นมาโดยตลอดตั้งแต่ช่วงต้นฤดู โดยราคาหัวมันสด (คละ) ที่เกษตรกรขายได้เฉลี่ยทั้งประเทศเดือนมกราคม เฉลี่ย กก.ละ 1.30 บาท และราคาที่เกษตรกรขายได้หัวมันสดเชื้อแป้ง 25% จังหวัดนครราชสีมา เฉลี่ย กก.ละ 1.49 บาท ปัจจุบันผลผลิตยังคงทยอยออกสู่ตลาดอย่างต่อเนื่องแต่ปริมาณยังน้อยกว่าความต้องการ โดย ณ 15 ก.พ.48 ราคาหัวมันสด (คละ) ที่เกษตรกรขายได้เฉลี่ยทั้งประเทศ อยู่ที่ กก.ละ 1.38 บาท และราคาหัวมันสดเชื้อแป้ง 25% จังหวัดนครราชสีมา กก.ละ 1.45-1.60 บาท ส่วนแนวโน้มราคาหัวมันสดคาดว่าจะปรับตัวสูงขึ้นอีกตามภาวะตลาดและแรงผลักดันของภาครัฐ ผลรับจำนำ (ณ 14 ก.พ.48) จำนวน 108,039 ตัน

- กาแฟ ผลผลิตปี 2547/48 มีประมาณ 59,547 ตัน ใกล้เคียงกับปีที่ผ่านมา อย่างไรก็ตาม หากให้ราคาเป็นไปตามกลไกตลาด เกษตรกรจะจำหน่ายผลผลิตได้ประมาณ กก.ละ 22-24 บาท รัฐบาลจึงได้เปิดรับจำหน่ายเมล็ดกาแฟพันธุ์โรบัสต้าเพื่อป้องกันปัญหาในช่วงผลผลิตออกมาก (ธ.ค.47-มี.ค.48) โดยกำหนดราคารับจำหน่ายเมล็ดกาแฟเกรดดี กก.ละ 35 บาท เกรดหนึ่ง กก.ละ 32 บาท และเกรดสอง กก.ละ 26 บาท สูงกว่าปีก่อน กก.ละ 3-4 บาท ขณะนี้เกษตรกรเก็บเกี่ยวและนำผลผลิตออกจำหน่ายมากขึ้น สำหรับราคาเมล็ดกาแฟที่เกษตรกรขายได้ชนิดคละเฉลี่ยเดือนมกราคม กก.ละ 26.81 บาท ปัจจุบัน (15 ก.พ.48) ราคา กก.ละ 27.20 บาท ซึ่งอยู่ในระดับที่เกษตรกรพอใจ ผลรับจำหน่าย (1 ธ.ค.47-14 ก.พ.48) จำนวน 31,322 ตัน

- **ไก่อเนื้อ** ปริมาณไก่มีชีวิตออกสู่ตลาดเพียงพอกับความต้องการของผู้บริโภคที่กระเตื้องขึ้น ภายหลังจากการระบาดของโรคไข้หวัดนกลดน้อยลงตามลำดับซึ่งเป็นผลจากการณรงค์สร้างความมั่นใจในการบริโภคของภาครัฐและผู้ประกอบการอย่างต่อเนื่อง โดยเฉพาะการจัดโครงการไก่อเนื้อปลอดภัยฉลองเทศกาลตรุษจีนโดยการติดสติ๊กเกอร์บนพลาสติกที่ห่อหุ้มไก่แสดงให้เห็นถึงความปลอดภัยเพื่อสร้างความมั่นใจให้กับผู้บริโภคที่มีความต้องการเพิ่มสูงขึ้นในช่วงเทศกาลตรุษจีน ส่งผลให้ภาวะการจำหน่ายไก่อเนื้อคล่องตัวต่อเนื่องจากเดือนก่อน โดยราคาขายส่งไก่มีชีวิตหน้าโรงฆ่าเฉลี่ยเดือนมกราคม กก.ละ 29.58 บาท ปัจจุบัน (15 ก.พ.48) ราคา กก.ละ 26-36 บาท คาดว่าราคาไก่มีชีวิตจะทรงตัวต่อไปอีกระยะหนึ่งเนื่องจากไก่ที่เลี้ยงทดแทนการถูกทำลายในช่วงเกิดโรคระบาดจะเติบโตพอที่จะจำหน่ายได้มากขึ้น อย่างไรก็ตาม แนวโน้มการส่งออกไก่อเนื้อของไทยเริ่มดีขึ้น ภายหลังจากตลาดต่างประเทศทั้งญี่ปุ่น สหภาพยุโรป และสหรัฐอเมริกา ได้จัดส่งผู้เชี่ยวชาญมาตรวจกระบวนการผลิตไก่อเนื้อของไทยเพื่อเป็นข้อมูลในการนำไปพิจารณาประกอบการอนุญาตให้นำเข้า จะส่งผลดีต่อการส่งออกไก่อเนื้อและผลิตภัณฑ์ในระยะต่อไป

- **กุ้ง** ผลจากการที่รัฐได้ขยายระยะเวลารับจำหน่ายกุ้งกุลาดำจากสิ้นสุดเดือนธันวาคม 2547 ออกไปเป็นสิ้นสุดเดือนมีนาคม 2548 ตลอดจนการแก้ไขปัญหาด้านการตลาดกุ้งขาวและกุ้งก้ามกราม โดยเชื่อมโยงตลาดเพื่อกระจายผลผลิตไปยังแหล่งบริโภคให้รวดเร็วขึ้น ส่งผลให้เกษตรกรเกิดอำนาจต่อรองและมีช่องทางการจำหน่ายมากขึ้นจึงชะลอการจับส่งกุ้งเข้าจำหน่ายในตลาด ราคากุ้งในประเทศปรับตัวสูงขึ้นต่อเนื่องจากเดือนก่อน ราคากุ้งซื้อขาย ณ ตลาดกลางสมุทรสาครเฉลี่ยเดือนมกราคม กุ้งกุลาดำ (ขนาด 50 ตัว/กก.) กก.ละ 183 บาท กุ้งขาว (ขนาด 60 ตัว/กก.) กก.ละ 125 บาท ปัจจุบัน (15 ก.พ.48) กก.ละ 205 และ 140 บาท ตามลำดับ ผลรับจำหน่ายกุ้งกุลาดำ (ธ 14 ก.พ.48) มีปริมาณ 1,485.44 ตัน แนวโน้มคาดว่าราคากุ้งจะเคลื่อนไหวสูงขึ้นเนื่องจากผู้ส่งออกเริ่มเข้ามาจับซื้อเพิ่มขึ้นภายหลังสหรัฐอเมริกาประกาศอัตราภาษี AD ขั้นสุดท้ายของไทยที่อยู่ในระดับต่ำกว่าคู่แข่งสำคัญ (ยกเว้นเวียดนาม) และชาวสหรัฐฯ จะทบทวนปรับลดอัตราภาษี AD ทำให้คาดว่า การส่งออกกุ้งจะมีมากขึ้น

**3.2 กลุ่มสินค้าที่ผลิตเพื่อบริโภคภายในประเทศ** ภาวะการค้าและความเคลื่อนไหวด้านราคายังอยู่ในเกณฑ์ดีทุกสินค้า สถานการณ์สินค้าที่สำคัญ ได้แก่

- **ข้าวโพดเลี้ยงสัตว์** เป็นช่วงปลายฤดู ผลผลิตออกสู่ตลาดลดน้อยลงตามลำดับ อีกทั้งผลผลิตบางพื้นที่ได้รับความเสียหายจากภาวะภัยแล้ง ขณะที่ความต้องการของตลาดยังมีอย่างต่อเนื่อง กอปรกับผลจากมาตรการรับจำหน่ายเพื่อชะลอผลผลิตไม่ให้ออกสู่ตลาดมากในช่วง ก.ย.-ธ.ค.47 โดยมี

การปรับราคาปรับจําทำให้สอดคล้องกับภาวะตลาด ส่งผลให้ราคาปรับตัวสูงขึ้นอย่างต่อเนื่องจากช่วงต้นฤดู โดยเดือนมกราคม ราคาข้าวโพดฯ ที่โรงงานอาหารสัตว์รับซื้อเฉลี่ย กก.ละ 5.45 บาท ราคาเกษตรกรขายได้ในแหล่งผลิตจังหวัดนครราชสีมาเฉลี่ย กก.ละ 5.27 บาท และจังหวัดเพชรบูรณ์ เฉลี่ย กก.ละ 5.20 บาท ปัจจุบันภาวะการค้าค่อนข้างซบเซาเนื่องจากผู้ประกอบการมีสินค้าเพียงพอแล้ว กอปรกับภาวะการส่งออกชะลอตัวลงเนื่องจากราคาที่อยู่ในเกณฑ์สูงทำให้ไม่สามารถแข่งขันกับประเทศคู่แข่งได้ โดย ณ 15 ก.พ.48 ราคาที่โรงงานอาหารสัตว์รับซื้อ กก.ละ 5.50-5.55 บาท ราคาเกษตรกรขายได้จังหวัดนครราชสีมา กก.ละ 5.25-5.30 บาท และจังหวัดเพชรบูรณ์ กก.ละ 5.17-5.20 บาท อย่างไรก็ตาม ราคาดังกล่าวยังอยู่ในเกณฑ์สูงและยังมีแนวโน้มเคลื่อนไหวอยู่ในเกณฑ์สูงต่อไปอีกระยะหนึ่งเนื่องจากผลผลิตมีปริมาณไม่มากนัก ผลรับจําเมื่อสิ้นสุดโครงการ (31 ธ.ค.47) มีจำนวน 43,111.317 ตัน เกษตรกรได้ถอนแล้วจำนวน 8,302.760 ตัน ปริมาณคงเหลือ (31 ม.ค.48) จำนวน 34,808.557 ตัน

- ปาล์มน้ำมัน ผลกระทบจากภาวะการจำหน่ายน้ำมันปาล์มดิบและน้ำมันพืชสำเร็จรูปที่ค่อนข้างซบเซา รวมทั้งสต็อกน้ำมันปาล์มคงเหลือในประเทศมากและสูงกว่าระดับปกติ กอปรกับราคาน้ำมันปาล์มดิบตลาดมาเลเซียอ่อนตัวลงและมีการลักลอบนำเข้าเพิ่มขึ้น ส่งผลให้ราคาผลปาล์มภายในประเทศอ่อนตัวลงจากเดือนก่อนเล็กน้อยแต่ยังอยู่ในเกณฑ์ดี โดยราคาผลปาล์มที่เกษตรกรขายได้ (น้ำมัน 17%) เดือนมกราคม เฉลี่ย กก.ละ 2.89 บาท ปัจจุบันโรงกลั่นต่างรอดูสถานการณ์ด้านราคา กอปรกับผลผลิตจะเริ่มทยอยออกสู่ตลาดมากขึ้น ทำให้ราคาอ่อนตัวลงต่อเนื่องจากช่วงเดือนก่อน โดย ณ 15 ก.พ.48 มีราคา กก.ละ 2.30-2.50 บาท อย่างไรก็ตาม ผลจากการแก้ไขปัญหาปาล์มน้ำมันอย่างเป็นทางการมาตั้งแต่ปี 2546 โดยการกำกับดูแลระบบการนำเข้า-ส่งออกอย่างรัดกุม รวมทั้งการตรวจสอบการลักลอบนำเข้าน้ำมันปาล์มอย่างต่อเนื่อง ทำให้ราคาผลปาล์มในปี 2547 เคลื่อนไหวอยู่ในเกณฑ์ดีมาตั้งแต่ช่วงต้นฤดู แนวโน้มราคาผลปาล์มจะยังเคลื่อนไหวอยู่ในระดับนี้ต่อไปอีกระยะหนึ่งเนื่องจากภาวะการส่งออกน้ำมันบริสุทธิ์เริ่มคลี่คลายดีขึ้น ระดับสต็อกทั้งหมดจะลดลงจากปลายปี 2547 แต่จะยังสูงกว่าระดับปกติ และคาดว่าไม่มีปัญหาด้านราคา

- มะพร้าว ผลผลิตมะพร้าวผลออกสู่ตลาดน้อย ผลแก่จัดเป็นที่ต้องการของตลาด เกษตรกรจึงนิยมจำหน่ายในรูปมะพร้าวผลมากกว่าเนื่องจากการทำเนื้อมะพร้าวแห้งไม่คุ้มทุน ราคาขายส่งมะพร้าวผลตลาด กทม. (ทับสะแก ผลใหญ่ปอกเปลือก) เฉลี่ยเดือนมกราคมปรับตัวสูงขึ้นจากเดือนก่อนเป็นผลละ 8.03 บาท ส่วนเนื้อมะพร้าวแห้ง 90% อ่อนตัวลงจากเดือนก่อนเล็กน้อยตามราคาน้ำมันปาล์มดิบมาเลเซียและน้ำมันมะพร้าวดิบในตลาดโลกที่อ่อนตัวลง โดยมีราคาเฉลี่ย กก.ละ 11.29 บาท ปัจจุบัน (15 ก.พ.48) ราคาขายส่งมะพร้าวผลตลาด กทม. (ทับสะแกผลใหญ่ปอกเปลือก) ผลละ 8.50-9.00 บาท เนื้อมะพร้าวแห้ง 90% กก.ละ 11.00-11.10 บาท คาดว่าภาวะการค้าและราคา มะพร้าวผลในเดือนมีนาคมจะทรงตัวอยู่ในเกณฑ์สูงต่อเนื่องจากเดือนกุมภาพันธ์เนื่องจากเป็นช่วงปลายฤดู ผลผลิตลดลง ส่วนเนื้อมะพร้าวแห้งราคาอาจปรับตัวลดลงตามภาวะตลาดน้ำมันปาล์ม

- เปลือกทะเล ผลผลิตออกสู่ตลาดมากขึ้นเนื่องจากสภาพอากาศร้อน แดดจัด เอื้ออำนวยต่อการผลิต กอปรกับมีการแข่งขันจากเกลือและน้ำเกลือสินเธาว์จากภาคตะวันออกเฉียงเหนือซึ่งมีการผลิตมากและมีราคาถูกกว่า ส่งผลให้ราคาอ่อนตัวลงจากเดือนก่อน โดยราคาเกลือทะเลที่เกษตรกรขายได้เดือนมกราคมเฉลี่ยตันละ 772.85 บาท ปัจจุบันโรงงานผลิตเกลือป่นเริ่มเปิดรับซื้อผลผลิต



บ้างแล้ว แต่ราคาอ่อนตัวเนื่องจากผลผลิตมีปริมาณมาก โดย ณ 15 ก.พ.48 เฉลี่ยตันละ 744.55 บาท คาดว่าในเดือนมีนาคมราคาจะทรงตัวเนื่องจากผลผลิตมีเพียงพอที่โรงงานจะเปิดรับซื้อผลผลิตมากขึ้น

- **ไข่ไก่** ผลจากการเกิดโรคไขหวัดนกระบาดในปีที่ผ่านมาทำให้ผู้เลี้ยงชะลอการนำเข้าเลี้ยง ส่งผลให้ปริมาณไข่ไก่มีส่งเข้าตลาดน้อยกว่าความต้องการเนื่องจากการเลี้ยงทดแทนแม่ไก่ไข่ที่ถูกทำลายจากภาวะโรคไขหวัดนกระบาดต้องใช้เวลาไม่ต่ำกว่า 9 เดือน จึงจะสามารถให้ผลผลิตได้ กอปรกับความต้องการของผู้บริโภคเพิ่มสูงขึ้นหลังจากที่ภาครัฐและเอกชนได้ร่วมกันรณรงค์บริโภคไข่ไก่ปลอดภัยอย่างต่อเนื่อง โดยประสานห้างสรรพสินค้า 8 ห้าง ทุกสาขาทั่วประเทศ จัดจำหน่ายไข่ไก่ในราคาถูก ส่งผลให้ภาวะการค้าไข่ไก่ปรับตัวดีขึ้นต่อเนื่องจากเดือนก่อน ราคาไข่ไก่ปรับตัวสูงขึ้นทุกระดับขนาดจนถึงปัจจุบัน โดยราคาขายส่ง ไข่ไก่ เบอร์ 3 เดือนมกราคมเฉลี่ยฟองละ 2.48 บาท ปัจจุบัน (15 ก.พ.48) ฟองละ 2.40-2.45 บาท แนวโน้มราคาไข่ไก่จะอ่อนตัวลงแต่ยังอยู่ในเกณฑ์สูงเนื่องจากใกล้ปิดภาคเรียน ความต้องการบริโภคจะลดน้อยลงกว่าระดับปกติ

- **สุกรมีชีวิต** ภาวะการค้ายังคงคล่องตัวต่อเนื่องจากเดือนก่อน ผู้บริโภคให้ความสนใจหันมาบริโภคเนื้อสุกรเพิ่มขึ้น ปริมาณสุกรมีชีวิตที่ส่งเข้าตลาดสอดคล้องกับความต้องการ ระดับราคายังทรงตัวอยู่ในเกณฑ์สูง โดยราคาขายส่งสุกรมีชีวิต ณ ตลาด กทม. เฉลี่ยเดือนมกราคม กก.ละ 47.50 บาท ปัจจุบันความต้องการเนื้อสุกรยังคงมีสูงต่อเนื่องจากช่วงเทศกาลตรุษจีนที่ความต้องการของตลาดมีมากกว่าปกติเนื่องจากเป็นช่วงฤดูการท่องเที่ยว ส่งผลให้ราคาสุกรยังคงเคลื่อนไหวอยู่ในเกณฑ์สูง โดย ณ 15 ก.พ.48 ราคาขายส่งสุกรมีชีวิต ณ ตลาด กทม. กก.ละ 48-49 บาท คาดว่าแนวโน้มราคาสุกรจะทรงตัวอยู่ในเกณฑ์สูงต่อไปอีกระยะหนึ่ง

- **พืชผักและผลไม้ สับปะรด** ผลผลิตรุ่น 2. ออกสู่ตลาดมากขึ้น ราคาเกษตรกรขายได้หน้าโรงงานเดือนมกราคมอ่อนตัวลงจากเดือนก่อนเล็กน้อย โดยมีราคา กก.ละ 3.35 บาท ปัจจุบัน (15 ก.พ.48) กก.ละ 3.40 บาท ส่วน **ส้มเขียวหวาน** และ **พริก** ผลผลิตยังออกสู่ตลาดอย่างต่อเนื่อง ราคาอยู่ในเกณฑ์ที่เกษตรกรพอใจ สำหรับ **มะม่วง** ผลผลิตจะเริ่มทยอยออกสู่ตลาดมากขึ้นทั้งมะม่วงดิบและมะม่วงสุก ส่วน **หอมแดง** ฤดูแล้ง ผลผลิตยังออกสู่ตลาดมาก แต่มีมาตรการช่วยเหลือรองรับไว้แล้ว ราคาหอมแดงแห้งใหญ่คณะที่เกษตรกรขายได้ปัจจุบัน (15 ก.พ.48) เฉลี่ย กก.ละ 7.13 บาท **หอมหัวใหญ่** (ภาคเหนือ) ทยอยออกสู่ตลาดมากขึ้น ราคาอ่อนตัวลงแต่ยังอยู่ในเกณฑ์ปกติ

**3.3 กลุ่มสินค้าที่ต้องนำเข้า** ถั่วเหลืองฤดูฝนออกสู่ตลาดหมดแล้ว ส่วนถั่วเหลืองฤดูแล้งจะเริ่มออกสู่ตลาดประมาณกลางเดือนมีนาคม **กากถั่วเหลือง** ผลผลิตออกสู่ตลาดสอดคล้องกับความต้องการ ราคากากถั่วเหลืองที่ผลิตในประเทศ (เมล็ดนำเข้า) เฉลี่ยเดือนมกราคมทรงตัวต่อเนื่องจากเดือนก่อน โดยมีราคา กก.ละ 10.85 บาท ปัจจุบัน (15 ก.พ.48) กก.ละ 10.80-10.90 บาท **ปลาป่น** ภาวะการค้าจำหน่ายยังคงชะลอตัวเป็นผลจากภาคปศุสัตว์ยังไม่เพิ่มปริมาณการเลี้ยง กอปรกับที่ผ่านมาราคาอยู่ในเกณฑ์สูงและโรงงานผู้ผลิตอาหารสัตว์ส่วนใหญ่มีสินค้าเพียงพอกับความต้องการแล้ว ราคาปลาป่น โปรตีน 60% เดือนมกราคม กก.ละ 20.70 บาท อ่อนตัวลงจากเดือนก่อนเล็กน้อย ปัจจุบัน (15 ก.พ.48) กก.ละ 19.00 บาท คาดว่าแนวโน้มราคาสินค้าในกลุ่มวัตถุดิบอาหารสัตว์จะไม่มีเปลี่ยนแปลงมากนักเนื่องจากภาวะการค้ายังชบเซา

4. มาตรการแก้ไขปัญหา/การช่วยเหลือผ่านกองทุนรวมเพื่อช่วยเหลือเกษตรกร  
(ด้านการตลาด)

การให้ความช่วยเหลือด้านการตลาดสินค้าเกษตร

ในปีงบประมาณ 2548 ได้อนุมัติให้ดำเนินการมาตรการช่วยเหลือสินค้าเกษตรแล้ว  
ได้แก่ ข้าว มันสำปะหลัง กาแฟ ลำไย กุ้งขาวและกุ้งก้ามกราม รวมวงเงิน 6,492.433 ล้านบาท  
และช่วยเหลือสินค้าเกษตรที่มีปัญหาเร่งด่วน ได้แก่ ส้ม ส้มโอ และหอมแดง วงเงิน 95 ล้านบาท  
(รวมวงเงินทั้งหมด 6,587.433 ล้านบาท)



สำนักส่งเสริมการค้าสินค้าเกษตร  
กุมภาพันธ์ 2548  
ร: สถานการณ์สินค้าเกษตร-ก.พ.-1. D: AO 1

วงเงินช่วยเหลือด้านการตลาดสินค้าเกษตร

AO8 : วงเงินคชก./ตาราง ปี 46

หน่วย : ล้านบาท

สินค้า	ปี 2542	ปี 2543	ปี 2544	ปี 2545	ปี 2546	ปี 2547	ปี 2548
1 ข้าว	2,676.950	3,471.610	4,148.883	4,469.366	2,608.692	5,883.549	2,211.002
2 ข้าวโพดเลี้ยงสัตว์	1,509.600	411.945	269.000	209.323	225.413	959.845	
3 มันสำปะหลัง		1,833.607	2,753.086	965.485	116.107	1,612.056	3,833.670
4 ปาล์มน้ำมัน	1,000.000	500.000	250.000				
5 มะพร้าว		150.000	145.000				
6 กาแฟ		35.600	801.783	18.548	21.308	83.500	178.623
7 หอมแดง	130.000	130.000					
8 กระเทียม			200.875				
9 หอมหัวใหญ่	230.000	67.000				243.000	
10 ลูกเดือย		10.000					
11 ไข่ไก่	30.000	60.000	60.000				
12 ไข่เนื้อ		300.000					
13 สุกกร		235.000					
14 ปลาโอ		20.200					
15 ปลาเปิด		245.600					
16 กุ้งกุลาดำ	1,000.000					415.126	
17 กุ้งขาว, กุ้งก้ามกราม							10.000
18 เกลือทะเล	60.000						
19 ปอ	86.000						
20 ผลไม้					672.500		
21 สับปะรด	200.000	724.000	50.000				
22 ทูเรียน	260.000	135.500	200.000	550.000			
23 ลิ้นจี่				200.000		110.000	
24 ลำไย		648.000		1,503.677	616.330	485.056	259.138
25 เงาะ	103.000	420.000	20.500	250.000			
26 มังคุด				100.000			
27 เงาะ มังคุด ทูเรียน			40.000			320.000	
28 มะละกอ	60.600						
29 มะนาว	50.000	22.000					
30 พริกแห้ง		32.000					
31 อ้อยและน้ำตาลทราย		800.00					
32 น้ำมันดิบ		360.00	488.000				
รวมทั้งสิ้น	7,396.150	10,612.062	9,427.127	8,266.399	4,260.350	10,112.132	6,492.433

\* หมายเหตุ : การแทรกแซงล่องกองและกลางสภาปี 2545 ใช้บร่วมกับการแก้ไขปัญหาราคาผลไม้ ปี 2545

ราคาเฉลี่ยสินค้าเกษตรสำคัญที่เกษตรกรขายได้ ปี 2543 - 2548

F: ราคาเฉลี่ยจัดกลุ่ม 48 D: AO 9

	สินค้า	ราคาเฉลี่ย																
		ปี 2543			ปี 2544			ปี 2545			ปี 2546			ปี 2547			ปี 2548	
		เฉลี่ย	สูงสุด	ต่ำสุด	เฉลี่ย	สูงสุด	ต่ำสุด	เฉลี่ย	สูงสุด	ต่ำสุด	เฉลี่ย	สูงสุด	ต่ำสุด	เฉลี่ย	สูงสุด	ต่ำสุด	ม.ค.	(15 ก.พ.)
1	กลุ่มสินค้าผลิตเพื่อการส่งออก																	
	ข้าวเปลือกนาปรัง (บาท/ตัน)	4,390	4,889 ก.พ.	3,900 ก.ย.	4,260	4,380 ก.ค.	4,050 เม.ย.	4,602	4,793 มิ.ย.	4,439 ม.ค.	4,635	4,795 ก.ค.	4,513 เม.ย.	5,408	5,913 ต.ค.	4,795 ก.พ.	-	-
	ข้าวเปลือกนาปี (บาท/ตัน)	4,688	4,967 ก.พ.	4,341 ธ.ค.	4,385	4,421 ธ.ค.	4,339 มี.ค.	4,646	4,728 ต.ค.	4,514 ม.ค.	4,593	4,700 มี.ค.	4,434 พ.ย.	5,568	6,068 ธ.ค.	4,704 ม.ค.	6,190	6,150-6,500
	ข้าวเปลือกหอมมะลิ (บาท/ตัน)	7,362	8,177 ก.ย.	6,413 ธ.ค.	5,628	6,583 ม.ค.	4,822 ธ.ค.	6,116	6,874 ก.ย.	5,216 ม.ค.	8,095	9,315 ก.ย.	6,425 ม.ค.	8,423	9,567 เม.ย.	7,178 ต.ค.	7,885	7,900-8,200
	ข้าวเปลือกเหนียว (บาท/ตัน)	4,916	5,295 ต.ค.	4,528 มี.ค.	5,573	6,018 ก.ค.	4,739 พ.ย.	5,612	6,293 ก.ย.	5,063 ม.ค.	6,239	7,125 ก.ย.	5,397 ม.ค.	6,425	6,742 พ.ค.	5,940 ต.ค.	6,235	6,200-6,400
2 <sup>1/</sup>	หัวมันสำปะหลัง สดคละ (บาท/กก.)	0.62	0.70 มิ.ย.	0.54 ก.ย.	0.87	1.06 ก.ค.	0.66 ก.พ.	1.03	1.16 เม.ย.	0.91 ต.ค.	0.87	0.94 ก.พ.	0.77 ต.ค.	0.96	1.26 ธ.ค.	0.74 มี.ค.	1.30	1.38
3	ยางพารา แผ่นดิบชั้น 3 (บาท/กก.)	21.47	22.59 ก.พ.	19.28 ม.ค.	20.94	24.34 มิ.ย.	15.93 ธ.ค.	27.10	32.35 ก.ย.	20.15 ม.ค.	37.63	43.45 ต.ค.	32.43 ม.ค.	44.53	49.72 มิ.ย.	39.94 ธ.ค.	39.14	41.01
4	กาแฟ (บาท/กก.)	27.97	32.77 พ.ย.	20.57 มี.ค.	29.17	31.46 เม.ย.	18.50 พ.ย.	23.50	25.76 ม.ค.	21.00 พ.ย.	31.04	35.00 ธ.ค.	24.35 มี.ค.	26.07	29.44 ม.ค.	22.62 มี.ค.	26.81	27.20
5	ไก่เนื้อ หน้าโรงฆ่า (บาท/กก.)	25.72	29.02 ก.พ.	22.00 เม.ย.	30.31	34.50 ก.ค.	23.34 มี.ค.	25.21	31.27 ม.ค.	21.38 ก.ย.	26.75	35.00 ก.ค.	19.60 มี.ค.	24.54	30.11 เม.ย.	14.08 ก.พ.	29.58	26.00-36.00
6	กุ้งกุลาดำ ขนาด 50 ตัว/กก. (บาท/กก.)	293	347 ส.ค.	256 ม.ค.	255	303 ม.ค.	203 ต.ค.	244	275 ก.พ.	220 ก.ค.	215	239 เม.ย.	154 ต.ค.	185	263 ก.พ.	155 ธ.ค.	183	205
7	สับปะรด โรงงานรับซื้อ (บาท/กก.)	2.27	3.57 ก.ย.	1.54 มิ.ย.	2.53	3.50 ก.ย.	1.55 มี.ค.	4.42	4.96 ต.ค.	3.73 ม.ค.	4.42	4.75 มิ.ย.	3.13 พ.ย.	4.55	5.25 ก.ค.	3.95 พ.ย.	3.35	3.40
8	ลำไย เกรดเอเอ เกษตรกรขายได้ (บาท/กก.)	18.08	18.38 ก.ค.	17.79 ส.ค.	35.00	37.75 ก.ค.	32.25 ส.ค.	30.25	38.25 มิ.ย.	20.75 ก.ค.	29.11	35.00 ม.ค.	23.95 ก.ย.	29.82	38.00 ก.พ.-มี.ค.	21.50 ก.ค.	38.96	30.00-32.00

	สินค้า	ราคาเฉลี่ย																
		ปี 2543			ปี 2544			ปี 2545			ปี 2546			ปี 2547			ปี 2548	
		เฉลี่ย	สูงสุด	ต่ำสุด	เฉลี่ย	สูงสุด	ต่ำสุด	เฉลี่ย	สูงสุด	ต่ำสุด	เฉลี่ย	สูงสุด	ต่ำสุด	เฉลี่ย	สูงสุด	ต่ำสุด	ม.ค.	(15 ก.พ.)
	กลุ่มสินค้าผลิตเพื่อบริโภคภายในประเทศ																	
9 <sup>2/</sup>	ข้าวโพดเลี้ยงสัตว์ (ความชื้นไม่เกิน 14.5%) (บาท/กก.)	4.26	4.89	3.52	3.93	4.03	3.83	4.17	4.36	3.89	4.48	4.72	4.20	5.00	6.63	4.03	5.01	4.99
			เม.ย.	ก.ย.		มิ.ย.	มี.ค.		พ.ค.	ม.ค.		ก.ค.-ส.ค.	ม.ค.		มิ.ย.	ก.พ.		
10	ปาล์มทะลาย คุณภาพเปอร์เซ็นต์น้ำมัน 17% (บาท/กก.)	1.83	2.58	1.45	1.43	2.09	1.00	2.70	4.71	2.06	2.76	4.03	1.96	3.38	3.99	2.84	2.89	2.00-2.50
			มิ.ย.	มี.ค.		ธ.ค.	มี.ค.		ธ.ค.	พ.ค.		ม.ค.	เม.ย.		ส.ค.	มิ.ย.		
11	มะพร้าว ผลใหญ่แห้งทั้งเปลือก (บาท/ผล)	2.60	5.20	1.72	2.52	3.91	1.97	3.31	4.52	2.21	3.41	3.87	2.67	4.42	5.84	3.32	4.35	4.58
			ม.ค.	ก.ย.		พ.ย.	ก.พ.		เม.ย.	ก.ย.		พ.ย.	ก.ค.		ก.พ.	ส.ค.		
12 <sup>3/</sup>	หอมหัวใหญ่ เบอร์ 1 (บาท/กก.)	4.33	13.66	3.00	5.84	18.40	5.62	5.67	14.50	5.52	15.74	24.30	10.50	6.51	13.27	2.50	8.00	-
			พ.ย.	เม.ย.		ธ.ค.	มี.ค.		ธ.ค.	ม.ค.		ม.ค.	มี.ค.		ม.ค.	มี.ค.		
13	หอมแดง แห้งใหญ่คละ (บาท/กก.)	10.42	28.17	6.80	15.24	33.35	10.83	17.44	40.84	11.67	16.35	23.44	12.85	9.32	12.70	6.85	8.90	7.13
			ก.ย.	ม.ค.		ธ.ค.	ม.ค.		พ.ย.	มี.ค.		ม.ค.	ม.ค.		มิ.ย.	มี.ค.		
14	กระเทียม แห้งใหญ่คละ (บาท/กก.)	24.26	32.38	18.75	20.33	31.08	15.15	22.42	36.43	19.16	27.62	34.64	22.74	19.65	23.77	16.23	20.00	22.00
			ก.พ.	มี.ค.		ธ.ค.	พ.ค.		พ.ย.	มี.ค.		ม.ค.	เม.ย.		ก.พ.	มี.ค.		
15	สุกกร ขายส่ง ตลาดกทม. (บาท/กก.)	33.86	35.24	31.06	37.12	42.50	30.55	37.41	40.69	32.03	32.82	38.93	24.60	44.95	55.22	37.33	47.50	48.00-49.00
			ก.ค.	ธ.ค.		มิ.ย.	ม.ค.		ส.ค.	ธ.ค.		มิ.ย.	มี.ค.		เม.ย.	ม.ค.		
16	ไข่ไก่สด คละ (บาท/ฟอง)	1.17	1.35	1.02	1.50	1.74	1.01	1.41	1.58	1.17	1.42	1.63	1.02	2.01	2.45	1.40	2.30	2.20
			ก.ย.	ธ.ค.		ก.ย.	ม.ค.		พ.ค.	ธ.ค.		ก.ย.	ม.ค.		ก.ค.	ก.พ.		
17	เกลือทะเล (บาท/ตัน)	1,609	2,044	944	1,728	1,917	1,316	1,298	1,557	1,147	972	1,079	778	1,027	1,153	914	773	744.55
			ก.ค.	ก.พ.		ก.ย.	ม.ค.		ม.ค.	พ.ค.		ม.ค.	พ.ค.		ก.พ.	เม.ย.		

	สินค้า	ราคาเฉลี่ย																
		ปี 2543			ปี 2544			ปี 2545			ปี 2546			ปี 2547			ปี 2548	
		เฉลี่ย	สูงสุด	ต่ำสุด	เฉลี่ย	สูงสุด	ต่ำสุด	เฉลี่ย	สูงสุด	ต่ำสุด	เฉลี่ย	สูงสุด	ต่ำสุด	เฉลี่ย	สูงสุด	ต่ำสุด	ม.ค.	(15 ก.พ.)
18	กลุ่มสินค้าที่ต้องนำเข้า ถั่วเหลือง ชนิดคละ (บาท/กก.)	9.25	9.87	8.11	9.72	10.10	9.06	10.16	11.36	9.48	10.29	11.64	9.73	12.29	15.28	9.79	13.00	-
			ธ.ค.	ก.พ.		พ.ย.	ส.ค.		มี.ย.	ม.ค.		ธ.ค.	ต.ค.		เม.ย.	ต.ค.		
19	กากถั่วเหลือง ผลิตจากเมล็ดในประเทศ ขายส่ง กทม. (บาท/กก.)	9.87	10.95	9.50	10.87	11.23	10.08	10.38	10.59	10.14	11.57	13.18	10.65	13.51	15.80	11.29	11.70	11.65-11.75
			ธ.ค.	ม.ค.		ก.พ.	ธ.ค.		ธ.ค.	เม.ย.		พ.ย.	ม.ค.		พ.ค.	ต.ค.		
20	ปลาป่น เบอร์ 3 ตลาด กทม. (บาท/กก.)	14.45	16.11	13.23	18.77	21.88	16.35	18.22	21.14	16.07	18.83	20.35	16.55	21.67	24.73	16.41	20.70	19.00
			มี.ย.	ก.พ.		ก.ค.	ธ.ค.		มี.ค.	ต.ค.		พ.ย.	ม.ค.		ก.ย.	ก.พ.		

หมายเหตุ

- 1/ ปีการผลิต เริ่มตั้งแต่ ต.ค. - ก.ย.
- 2/ ปีการผลิต เริ่มตั้งแต่ ก.ค. - มี.ย.
- 3/ ปีการผลิต เริ่มตั้งแต่ พ.ย. - เม.ย.

**ราคารับจำหน่ายสินค้าเกษตร ปี 2547/48**

ลำดับที่	สินค้า	ราคารับจำหน่าย																																				
1.	ข้าวนาปี	<p>กำหนดราคารับจำหน่ายข้าวเปลือกนาปี ปีการผลิต 2547/48 (ณ ความชื้นไม่เกิน 15%) ดังนี้</p> <table border="0"> <thead> <tr> <th align="center" data-bbox="742 504 853 537">ชนิดข้าว</th> <th align="center" data-bbox="1225 504 1337 537">บาท/ตัน</th> </tr> </thead> <tbody> <tr> <td colspan="2"><b>1) ข้าวเปลือกหอมมะลิ</b></td> </tr> <tr> <td>ข้าวเปลือกหอมมะลิ ชนิดสีได้ตันข้าว 42 กรัม</td> <td align="right">10,000</td> </tr> <tr> <td>ข้าวเปลือกหอมมะลิ ชนิดสีได้ตันข้าว 40 กรัม</td> <td align="right">9,900</td> </tr> <tr> <td>ข้าวเปลือกหอมมะลิ ชนิดสีได้ตันข้าว 38 กรัม</td> <td align="right">9,800</td> </tr> <tr> <td>ข้าวเปลือกหอมมะลิ ชนิดสีได้ตันข้าว 36 กรัม</td> <td align="right">9,700</td> </tr> <tr> <td colspan="2">หมายเหตุ : โดยให้ปรับเพิ่ม – ลดตามจำนวนกรัม ในอัตรากรัมละ 50 บาท สำหรับการรับจำหน่ายข้าวเปลือกหอมมะลิที่ยังค้างของเกษตรกรให้กำหนดราคา รับจำหน่าย ตันละ 8,700 บาท ส่วนข้าวเปลือกหอมจังหวัดในภาคเหนือตอนล่างและภาคกลาง ให้กำหนดราคารับจำหน่ายตันละ 7,460 – 7,700 บาท ตามคุณภาพที่กำหนด</td> </tr> <tr> <td colspan="2"><b>2) ข้าวเปลือกเจ้านาปี</b></td> </tr> <tr> <td>ข้าวเปลือกเจ้านาปี 100% (ชนิดสีเป็นข้าวสาร 100%)</td> <td align="right">6,600</td> </tr> <tr> <td>ข้าวเปลือกเจ้านาปี 5% (ชนิดสีเป็นข้าวสาร 5%)</td> <td align="right">6,500</td> </tr> <tr> <td>ข้าวเปลือกเจ้านาปี 10% (ชนิดสีเป็นข้าวสาร 10%)</td> <td align="right">6,400</td> </tr> <tr> <td>ข้าวเปลือกเจ้านาปี 15% (ชนิดสีเป็นข้าวสาร 15%)</td> <td align="right">6,300</td> </tr> <tr> <td>ข้าวเปลือกเจ้านาปี 25% (ชนิดสีเป็นข้าวสาร 25%)</td> <td align="right">6,200</td> </tr> <tr> <td>ข้าวเปลือกปทุมธานี</td> <td align="right">6,600</td> </tr> <tr> <td>ข้าวเปลือกหอมสุพรรณบุรี</td> <td align="right">6,500</td> </tr> <tr> <td colspan="2"><b>3) ข้าวเปลือกเหนียว</b></td> </tr> <tr> <td>ข้าวเปลือกเหนียว 10% เมล็ดยาว</td> <td align="right">7,200</td> </tr> <tr> <td>ข้าวเปลือกเหนียวคละ</td> <td align="right">7,000</td> </tr> </tbody> </table>	ชนิดข้าว	บาท/ตัน	<b>1) ข้าวเปลือกหอมมะลิ</b>		ข้าวเปลือกหอมมะลิ ชนิดสีได้ตันข้าว 42 กรัม	10,000	ข้าวเปลือกหอมมะลิ ชนิดสีได้ตันข้าว 40 กรัม	9,900	ข้าวเปลือกหอมมะลิ ชนิดสีได้ตันข้าว 38 กรัม	9,800	ข้าวเปลือกหอมมะลิ ชนิดสีได้ตันข้าว 36 กรัม	9,700	หมายเหตุ : โดยให้ปรับเพิ่ม – ลดตามจำนวนกรัม ในอัตรากรัมละ 50 บาท สำหรับการรับจำหน่ายข้าวเปลือกหอมมะลิที่ยังค้างของเกษตรกรให้กำหนดราคา รับจำหน่าย ตันละ 8,700 บาท ส่วนข้าวเปลือกหอมจังหวัดในภาคเหนือตอนล่างและภาคกลาง ให้กำหนดราคารับจำหน่ายตันละ 7,460 – 7,700 บาท ตามคุณภาพที่กำหนด		<b>2) ข้าวเปลือกเจ้านาปี</b>		ข้าวเปลือกเจ้านาปี 100% (ชนิดสีเป็นข้าวสาร 100%)	6,600	ข้าวเปลือกเจ้านาปี 5% (ชนิดสีเป็นข้าวสาร 5%)	6,500	ข้าวเปลือกเจ้านาปี 10% (ชนิดสีเป็นข้าวสาร 10%)	6,400	ข้าวเปลือกเจ้านาปี 15% (ชนิดสีเป็นข้าวสาร 15%)	6,300	ข้าวเปลือกเจ้านาปี 25% (ชนิดสีเป็นข้าวสาร 25%)	6,200	ข้าวเปลือกปทุมธานี	6,600	ข้าวเปลือกหอมสุพรรณบุรี	6,500	<b>3) ข้าวเปลือกเหนียว</b>		ข้าวเปลือกเหนียว 10% เมล็ดยาว	7,200	ข้าวเปลือกเหนียวคละ	7,000
ชนิดข้าว	บาท/ตัน																																					
<b>1) ข้าวเปลือกหอมมะลิ</b>																																						
ข้าวเปลือกหอมมะลิ ชนิดสีได้ตันข้าว 42 กรัม	10,000																																					
ข้าวเปลือกหอมมะลิ ชนิดสีได้ตันข้าว 40 กรัม	9,900																																					
ข้าวเปลือกหอมมะลิ ชนิดสีได้ตันข้าว 38 กรัม	9,800																																					
ข้าวเปลือกหอมมะลิ ชนิดสีได้ตันข้าว 36 กรัม	9,700																																					
หมายเหตุ : โดยให้ปรับเพิ่ม – ลดตามจำนวนกรัม ในอัตรากรัมละ 50 บาท สำหรับการรับจำหน่ายข้าวเปลือกหอมมะลิที่ยังค้างของเกษตรกรให้กำหนดราคา รับจำหน่าย ตันละ 8,700 บาท ส่วนข้าวเปลือกหอมจังหวัดในภาคเหนือตอนล่างและภาคกลาง ให้กำหนดราคารับจำหน่ายตันละ 7,460 – 7,700 บาท ตามคุณภาพที่กำหนด																																						
<b>2) ข้าวเปลือกเจ้านาปี</b>																																						
ข้าวเปลือกเจ้านาปี 100% (ชนิดสีเป็นข้าวสาร 100%)	6,600																																					
ข้าวเปลือกเจ้านาปี 5% (ชนิดสีเป็นข้าวสาร 5%)	6,500																																					
ข้าวเปลือกเจ้านาปี 10% (ชนิดสีเป็นข้าวสาร 10%)	6,400																																					
ข้าวเปลือกเจ้านาปี 15% (ชนิดสีเป็นข้าวสาร 15%)	6,300																																					
ข้าวเปลือกเจ้านาปี 25% (ชนิดสีเป็นข้าวสาร 25%)	6,200																																					
ข้าวเปลือกปทุมธานี	6,600																																					
ข้าวเปลือกหอมสุพรรณบุรี	6,500																																					
<b>3) ข้าวเปลือกเหนียว</b>																																						
ข้าวเปลือกเหนียว 10% เมล็ดยาว	7,200																																					
ข้าวเปลือกเหนียวคละ	7,000																																					
2.	มันสำปะหลัง	<p>กำหนดราคารับจำหน่ายหัวมันสำปะหลังสดที่เชื้อแป้ง 25% ฤดูการผลิต ปี 2547/48 ณ จุดรับจำหน่าย ดังนี้</p> <table border="0"> <thead> <tr> <th align="center" data-bbox="778 1915 906 1948">ระยะเวลา</th> <th align="center" data-bbox="1225 1915 1337 1948">บาท/กก.</th> </tr> </thead> <tbody> <tr> <td align="center" data-bbox="742 1982 917 2016">ม.ค.– เม.ย. 48</td> <td align="right" data-bbox="1252 1982 1316 2016">1.50</td> </tr> <tr> <td colspan="2">ทั้งนี้ให้เพิ่ม/ลด ราคารับจำหน่ายได้ตามเปอร์เซ็นต์เชื้อแป้งเปอร์เซ็นต์ละ 0.02 บาท</td> </tr> </tbody> </table>	ระยะเวลา	บาท/กก.	ม.ค.– เม.ย. 48	1.50	ทั้งนี้ให้เพิ่ม/ลด ราคารับจำหน่ายได้ตามเปอร์เซ็นต์เชื้อแป้งเปอร์เซ็นต์ละ 0.02 บาท																															
ระยะเวลา	บาท/กก.																																					
ม.ค.– เม.ย. 48	1.50																																					
ทั้งนี้ให้เพิ่ม/ลด ราคารับจำหน่ายได้ตามเปอร์เซ็นต์เชื้อแป้งเปอร์เซ็นต์ละ 0.02 บาท																																						

ลำดับที่	สินค้า	ราคาจำหน่าย
3.	ข้าวโพด เลี้ยงสัตว์	กำหนดราคาจำหน่ายข้าวโพดเลี้ยงสัตว์ ปี 2547/48 ณ จุดจำหน่ายของ อคส. ดังนี้  บาท/กก.  ระดับความชื้น  ข้าวโพดเมล็ด
		1) ความชื้น 30.0 – 25.1 % 3.97
		2) ความชื้น 25.0 – 22.1 % 4.19
		3) ความชื้น 22.0 – 19.6 % 4.36
		4) ความชื้น 19.5 – 17.1 % 4.53
		5) ความชื้น 17.0 – 14.6 % 4.67
		6) ความชื้น 14.5 % 5.00
4.	กาแฟ	กำหนดราคาจำหน่ายเมล็ดกาแฟพันธุ์โรบัสต้า ฤดูกาลผลิต ปี 2547/48 ณ จุดจำหน่าย ณ แหล่งผลิต ดังนี้  บาท/กก.
		เกรด ระดับความชื้น ข้อบกพร่อง
		1) เกรดดี ไม่เกินร้อยละ13 ไม่เกินร้อยละ 5 35
		2) เกรดหนึ่ง ไม่เกินร้อยละ13 ไม่เกินร้อยละ 7 32
		3) เกรดสอง ไม่เกินร้อยละ13 ไม่เกินร้อยละ 15 26
5.	กึ่งกุลาดำ	กำหนดราคาจำหน่ายกึ่งกุลาดำทั้งตัว ณ จุดรับฝาก (หน้าห้องเย็น) ดังนี้  ขนาดกึ่ง บาท/กก.
		1) ขนาด 30 ตัวต่อกิโลกรัม 280
		2) ขนาด 40 ตัวต่อกิโลกรัม 240
		3) ขนาด 50 ตัวต่อกิโลกรัม 200
		4) ขนาด 60 ตัวต่อกิโลกรัม 160
		5) ขนาด 70 ตัวต่อกิโลกรัม 140
		6) ขนาด 80 ตัวต่อกิโลกรัม 120
		7) ขนาด 90 ตัวต่อกิโลกรัม 100
		8) ขนาด 100 ตัวต่อกิโลกรัม 80
		ราคาจำหน่ายให้ปรับเพิ่ม – ลดตามสัดส่วนของกึ่งในแต่ละช่วงขนาด



## ข้าว

## 1. การผลิตและความต้องการใช้

	2543/44	2544/45	2545/46	2546/47	2547/48 (คาดการณ์)
ผลผลิตข้าว (ล้านตันข้าวเปลือก)					
โลก	603.294	603.918	572.564	589.626	603.277
ไทย					
- นาปี	19.788	20.899	19.631	20.909	18.645
- นาปรัง	6.056	5.790	5.624	6.426	6.332
รวม	25.844	26.689	25.255	27.335	24.977
ความต้องการ	14.163	14.798	15.049	15.338	15.545 (เป้าหมาย)
ส่งออก (มก. - ชค.) (ข้าวสาร)	7.52	7.244	7.585	10.0	8.500
ปริมาณคงเหลือ	5.308	6.512	6.059	5.370	-
ราคา (บาท/ตัน)					
- ข้าวเปลือกเจ้าหอมมะลิ	5,962	5,864	7,767	8,524	7,773
- ข้าวเปลือกเจ้านาปี 5%	4,434	4,580	4,667	4,535	6,063
- ข้าวเปลือกเจ้าเหนียว	5,603	5,524	6,090	6,470	6,093
- ข้าวเปลือกเจ้านาปรัง	4,260	4,602	4,631	5,408	-
ต้นทุนการผลิต (บาท/ตัน)					
ข้าวเปลือกหอมมะลิ	5,963.86	5,746.82	6,200.77	6,092.00	6,540.83
ข้าวเปลือกเจ้านาปี	4,265.85	3,994.52	4,451.55	4,009.00	3,979.07
ข้าวเปลือกเหนียว	4,999.14	4,798.22	5,064.19	5,075.00	5,615.68
ข้าวเปลือกนาปรัง	3,254.72	3,421.02	3,344.32	3,424.00	3,632.77

0.66

## 2. สถานการณ์การผลิต กระทบวงเกษตรและสหกรณ์ประเมิณการผลิตข้าว ปี 2547/48 ดังนี้

## พื้นที่เพาะปลูก ผลผลิตข้าวนาปี ปี 2547/48

ภาค	พื้นที่เพาะปลูก (ล้านไร่)			ผลผลิต (ล้านตัน)		
	2546/47	2547/48	Δ %	2546/47	2547/48	Δ %
รวม	57.667	57.480	-0.32	20.909	18.645	-10.83
เหนือ	12.765	12.717	-0.38	5.505	5.078	-7.76
ตะวันออกเฉียงเหนือ	32.889	32.790	-0.30	9.554	7.915	-17.16
กลาง	9.874	9.856	-0.18	5.067	4.865	-3.99
ใต้	2.137	2.117	-0.94	0.783	0.787	+0.57

ที่มา : สำนักงานเศรษฐกิจการเกษตร

กระทรวงเกษตรและสหกรณ์ฯ คาดว่าในปี 2547/48 พื้นที่เพาะปลูกข้าวนาปีลดลงเล็กน้อย โดยมีพื้นที่เพาะปลูก 57.480 ล้านไร่ ลดลงจากปีที่แล้วร้อยละ 0.32 จะมีผลผลิตข้าวนาปี จำนวน 18.645 ล้านตัน ลดลงจากปี 2546/47 ซึ่งมีผลผลิต จำนวน 20.909 ล้านตันข้าวเปลือก ลดลงร้อยละ 10.83 เนื่องจากในช่วงเดือนกันยายน เกิดภาวะฝนทิ้งช่วงปริมาณน้ำฝน ไม่เพียงพอต่อการเจริญเติบโตของข้าว ในช่วงออกทรง พื้นที่เพาะปลูกข้าวนาปีได้รับความเสียหายสิ้นเชิง จำนวน 5.72 ล้านไร่ ในเขตพื้นที่ภาคตะวันออกเฉียงเหนือ และภาคเหนือบางจังหวัด ทั้งนี้ข้าวนาปีจะออกมากในเดือนพฤศจิกายน 2547 ร้อยละ 46 และธันวาคม 2547 ร้อยละ 31 ส่วนเดือนมกราคม 2548 ร้อยละ 4.6 และเดือนกุมภาพันธ์ ผลผลิตออกสู่ตลาดน้อยลง คิดเป็นร้อยละ 2.9 ของผลผลิตทั้งประเทศ

### 3. ภาวะและราคาข้าว

ในช่วงเดือนมกราคม 2548 ราคาข้าวเปลือกหอมมะลิ (ชนิดสีได้ต้นข้าว 36 กรัม) ราคาเฉลี่ยตันละ 7,885 บาท สูงขึ้นจากเดือนธันวาคม 2547 ที่มีราคาตันละ 7,695 บาท ส่วนข้าวเปลือกเหนียว 10% เมล็ดยาว ราคาตันละ 6,235 บาท สูงขึ้นจากเดือนธันวาคม 2547 ที่มีราคาตันละ 5,945 บาท ส่วนข้าวเปลือกเจ้านาปี 5% ราคาเฉลี่ยตันละ 6,190 บาท เพิ่มขึ้นจากเดือนธันวาคม 2547 ที่มีราคาตันละ 6,068 บาท เนื่องจากปริมาณผลผลิตออกสู่ตลาดน้อยลง ขณะที่ความต้องการของตลาดต่างประเทศมีมากขึ้น ผู้ประกอบการโรงสีและผู้ส่งออกยังคงมีความต้องการข้าวอย่างต่อเนื่อง และจากการดำเนินมาตรการรับจำนำข้าวเปลือกของรัฐบาล มีเกษตรกรเข้าร่วมโครงการฯ มากขึ้น ตลาดซื้อขายทั่วไปมีการแข่งขันทางด้านราคา จึงส่งผลให้ราคาข้าวมีแนวโน้มสูงขึ้น

### 4. การส่งออก

ปี 2548 กระทรวงพาณิชย์ตั้งเป้าหมายการส่งออกข้าว 8.5 ล้านตัน แต่กระทรวงเกษตรและสหกรณ์คาดการณ์ว่าประเทศไทยจะส่งข้าวสารได้ 8.25 ล้านตัน จากตัวเลขการส่งออกของกรมการค้าต่างประเทศ ตั้งแต่ 1 - 31 มค. 48 ไทยส่งข้าวออกไปต่างประเทศ จำนวน 763,464 ตัน มากกว่าช่วงเดียวกันของปีที่ผ่านมา ซึ่งส่งออกได้จำนวน 550,899 ตัน อยู่ 212,565 ตัน หรือเพิ่มขึ้นร้อยละ 38.6

### 5. สภาพปัญหาและสาเหตุ

5.1 ผลผลิตส่วนใหญ่ออกสู่ตลาดพร้อมกันมากและกระจุกตัวในช่วงต้นฤดู ทำให้ราคาปรับตัวลดลง

5.2 การค้าข้าวในตลาดโลกมีการแข่งขันกันสูง ตลาดข้าวจึงเป็นของผู้ซื้อ โดยเฉพาะตลาดข้าวคุณภาพปานกลางและคุณภาพต่ำ

5.3 ราคาข้าวส่งออกมีผลต่อราคาภายในประเทศ หากราคาส่งออกลดลงทำให้ราคาภายในประเทศลดลงตามไปด้วย

## 6. มาตรการรับจำหน่ายข้าวเปลือกหน้าปี ปีการผลิต 2547/48

6.1 เป้าหมายปริมาณรับจำหน่าย 9.0 ล้านตัน จำแนกเป็นข้าวเปลือกหอมมะลิ 5.0 ล้านตัน ข้าวเปลือกเจ้าหน้าปี 3.0 ล้านตัน และข้าวเปลือกเหนียว 1.0 ล้านตัน โดยการรับจำหน่ายที่ยังคง ให้ ธ.ก.ส. รับจำหน่ายจากเกษตรกรและสถาบันเกษตรกรที่มียังคงเป็นของตนเอง รวมจำนวน 4.5 ล้านตันข้าวเปลือก จำแนกเป็นข้าวเปลือกหอมมะลิ จำนวน 3.0 ล้านตัน ข้าวเปลือกเจ้าหน้าปี จำนวน 0.5 ล้านตัน และข้าวเปลือกเหนียว จำนวน 1.0 ล้านตัน และการรับจำหน่ายและออกไปประทวน ให้ อคส. รับฝากและออกไปประทวน และ ธ.ก.ส. รับจำหน่ายไปประทวนที่ อคส. ออกให้แก่เกษตรกรและสถาบันเกษตรกรที่ไม่มียังคงเป็นของตนเอง รวมจำนวน 4.5 ล้านตันข้าวเปลือก จำแนกเป็นข้าวเปลือกหอมมะลิ จำนวน 2.0 ล้านตัน และข้าวเปลือกเจ้าหน้าปี จำนวน 2.5 ล้านตัน

6.2 ราคารับจำหน่าย ตามมติ กนข. เมื่อวันที่ 25 พย. 47 ได้กำหนดราคารับจำหน่ายข้าวเปลือกหอมมะลิเพิ่มเติม โดยปรับราคาสูงขึ้นอีกตันละ 1,000 บาท จึงสูงขึ้นจากปีที่ผ่านมา ตันละ 3,000 บาท ทุกชั้นคุณภาพ สำหรับข้าวเปลือกเจ้าหน้าปี กำหนดราคารับจำหน่ายสูงขึ้นจากปีที่ผ่านมาตันละ 1,265 - 1,440 บาท ข้าวเปลือกปทุมธานีปรับราคารับจำหน่ายสูงขึ้นจากปีที่ผ่านมาตันละ 600 บาท ข้าวเปลือกหอมสุพรรณบุรีราคารับจำหน่ายสูงขึ้นจากปีที่ผ่านมาตันละ 1,100 บาท ส่วนข้าวเปลือกเหนียวปรับราคารับจำหน่ายสูงขึ้นจากปีที่ผ่านมา ตันละ 1,300 บาท และ 1,350 บาท โดยเป็นราคารับจำหน่าย ณ ความชื้นไม่เกิน 15% ดังนี้:-

บาท/ตัน

ชนิดข้าว	ปี 2546/47	ปี 2547/48	เปลี่ยนแปลง
<b>ข้าวเปลือกหอมมะลิ</b>			
ชนิดสีได้ต้นข้าว 42 กรัม	7,000	10,000	+3,000
ชนิดสีได้ต้นข้าว 40 กรัม	6,900	9,900	+3,000
ชนิดสีได้ต้นข้าว 38 กรัม	6,800	9,800	+3,000
ชนิดสีได้ต้นข้าว 36 กรัม	6,700	9,700	+3,000
<b>ข้าวเปลือกหอมจังหวัด</b>			
ชนิดสีได้ต้นข้าว 40 กรัม	5,700	7,700	+2,000
ชนิดสีได้ต้นข้าว 38 กรัม	5,620	7,620	+2,000
ชนิดสีได้ต้นข้าว 36 กรัม	5,540	7,540	+2,000
ชนิดสีได้ต้นข้าว 34 กรัม	5,460	7,460	+2,000

บาท/ตัน

ชนิดข้าว	ปี 2546/47	ปี 2547/48	เปลี่ยนแปลง
<b>ข้าวเปลือกจำหน่าย</b>			
ข้าวเปลือกเจ้า 100% (ชนิดสีเป็นข้าวสาร 100%)	5,330	6,600	+1,270
ข้าวเปลือกเจ้า 5% (ชนิดสีเป็นข้าวสาร 5%)	5,235	6,500	+1,265
ข้าวเปลือกเจ้า 10% (ชนิดสีเป็นข้าวสาร 10%)	5,045	6,400	+1,355
ข้าวเปลือกเจ้า 15% (ชนิดสีเป็นข้าวสาร 15%)	4,950	6,300	+1,350
ข้าวเปลือกเจ้า 25% (ชนิดสีเป็นข้าวสาร 25%)	4,760	6,200	+1,440
ข้าวเปลือกปทุมธานี	6,000	6,600	+600
ข้าวเปลือกหอมสุพรรณบุรี	5,400	6,500	+1,100
<b>ข้าวเปลือกเหนียว</b>			
ข้าวเปลือกเหนียว 10% เมล็ดขาว	5,900	7,200	+1,300
<b>ข้าวเปลือกเหนียวชนิดกละ</b>	5,650	7,000	+1,350

6.3 ตามมติ กนข. เมื่อวันที่ 29 ธันวาคม 2547 ได้ขยายระยะเวลารับจํานําจากเดิมตั้งแต่ 1 พฤศจิกายน 2547 ถึงสิ้นสุด 28 กุมภาพันธ์ 2548 เป็นสิ้นสุดวันที่ 31 มีนาคม 2548 และภาคใต้ให้รับจํานํา 15 มกราคม – 15 พฤษภาคม 2548 ระยะเวลาไถ่ถอน 3 เดือนนับถัดจากเดือนที่รับจํานํา

#### 7. ผลการดำเนินการ

ผลการรับจํานําข้าวเปลือกนาปี ปี 2547/48 ตั้งแต่วันที่ 1 พย. 2547 – 5 กพ. 2548 มีปริมาณรับจํานํารวม 3,332,688 ตัน แยกเป็นข้าวเปลือกเจ้า 1,927,320 ตัน ข้าวเปลือกหอมมะลิ 1,219,733 ตัน ข้าวเปลือกหอมจังหวัด 155,139 ตัน ข้าวเปลือกปทุมธานี 2,863 ตัน และข้าวเปลือกเหนียว 27,633 ตัน มีโรงสีสมัครเข้าร่วมโครงการฯ จำนวน 797 โรง ใน 63 จังหวัด และเปิดจุดรับจํานํา จำนวน 613 โรง ใน 49 จังหวัด และจํานําในยั้งฉาง (ธ.ก.ส.) ใน 48 จังหวัด

สำนักส่งเสริมการค้าสินค้าเกษตร  
กรมการค้าภายใน  
กุมภาพันธ์ 2548

ราคาข้าวเปลือกหอมมะลิ ที่โรงสีรับซื้อในส่วนภูมิภาค

E: PX004

หน่วย : บาท/ตัน

ปี	มค.	กพ.	มีค.	เมย.	พค.	มิย.	กค.	ตค.	กย.	ตล.	พย.	ธค.	เฉลี่ย
2538	4,062	4,137	4,115	4,117	4,200	4,355	4,806	4,951	4,957	5,184	4,642	4,658	4,515
2539	4,810	4,850	4,850	5,105	5,326	5,697	5,786	6,119	6,969	6,992	6,900	6,172	5,798
2540	6,825	7,214	7,819	7,950	7,990	8,340	9,174	9,651	9,215	8,785	6,835	7,140	8,078
2541	9,352	9,508	8,909	8,738	8,709	8,664	8,501	8,388	8,041	7,258	6,332	6,298	8,225
2542	6,855	6,685	6,603	6,462	6,614	6,638	6,958	7,436	8,455	8,354	7,850	6,676	7,132
2543	6,743	6,781	6,885	6,977	7,311	7,477	8,005	8,135	8,177	8,146	7,289	6,413	7,362
2544	6,583	6,389	6,085	6,140	5,933	5,750	5,711	5,170	4,929	5,151	4,867	4,822	5,628
2545	5,216	5,410	5,472	5,550	5,625	6,248	6,735	6,785	6,874	6,758	6,340	6,375	6,116
2546	6,425	6,778	7,560	7,850	7,990	8,340	8,465	8,818	9,315	8,950	7,980	8,665	8,095
2547	9,376	9,175	9,270	9,567	9,249	8,743	7,957	7,718	7,407	7,178	7,738	7,695	8,423
2548	7,885												7,885

หมายเหตุ : เป็นราคาซื้อขายเฉลี่ยหน้าโรงสีจังหวัดสุรินทร์ อุตรดิตถ์ อุบลราชธานี และนครราชสีมา (ชนิดสีได้ต้นข้าว 36 กรัม)

ราคาข้าวเปลือกเหนียว (เมล็ดยาว) ที่โรงสีรับซื้อในส่วนภูมิภาค

หน่วย : บาท/ตัน

ปี	มค.	กพ.	มีค.	เมย.	พค.	มิย.	กค.	ตค.	กย.	ตล.	พย.	ธค.	เฉลี่ย
2538	3,578	3,683	3,684	3,943	4,186	4,394	4,807	5,013	4,805	4,838	4,254	4,495	4,307
2539	4,800	4,771	4,770	4,820	4,874	5,037	4,964	5,280	5,828	5,108	5,008	5,180	5,037
2540	5,796	6,169	6,338	6,338	6,513	6,863	7,638	8,206	8,321	8,589	7,993	7,234	7,167
2541	8,491	8,521	7,880	7,970	8,099	8,033	7,971	7,880	7,730	7,155	6,263	6,000	7,666
2542	5,831	5,536	5,241	5,033	5,174	4,877	4,783	4,997	5,304	4,876	4,562	4,790	5,084
2543	4,667	4,549	4,528	4,706	4,831	4,828	5,068	5,203	5,208	5,295	5,111	4,997	4,916
2544	5,467	5,612	5,550	5,651	5,795	5,948	6,018	5,830	5,750	5,509	4,739	5,006	5,573
2545	5,063	5,124	5,112	5,374	5,657	5,781	5,913	6,155	6,293	6,073	5,568	5,236	5,612
2546	5,397	5,774	5,950	6,000	6,058	6,229	6,576	6,923	7,125	6,248	6,220	6,367	6,239
2547	6,730	6,510	6,514	6,669	6,742	6,600	6,600	6,540	6,209	5,940	6,100	5,945	6,425
2548	6,235												6,235

หมายเหตุ : เป็นราคาซื้อขายเฉลี่ยหน้าโรงสีจังหวัดอุตรดิตถ์

สำนักส่งเสริมการค้าสินค้าเกษตร

ที่มา : สำนักงานการค้าภายในจังหวัด

กพ. 2548

ราคาข้าวเปลือกเจ้าหน้าปี 5% ตลาดกลางก้านันทรัง/ท่าข้าวลาดยาว

FILE : PX003

หน่วย : บาท/ตัน

ปี	มค.	กพ.	มีค.	เมย.	พค.	มิย.	กค.	สค.	กย.	ตค.	พย.	ธค.	เฉลี่ย
2538	3,835	3,886	3,869	3,925	4,039	4,549	5,001	5,125	5,246	5,482	4,655	4,722	4,528
2539	5,137	5,075	5,075	5,075	5,075							4,855	5,049
2540	5,085	5,028	5,048	4,891									5,013
2541	7,253	7,494	6,650										7,132
2542	6,271	6,050										4,720	5,680
2543	4,824	4,975										4,550	4,783
2544	4,550	4,550	4,550								4,450	4,553	4,531
2545	4,624	4,761	4,650							4,750	4,750	4,700	4,706
2546	4,732	4,750	4,750								4,383	4,530	4,629
2547	4,727										6,090	6,250	5,689
2548	6,404												6,404

ราคาข้าวเปลือกเจ้าหน้าปี 5% ตลาดกลางจังหวัดพิษณุโลก

หน่วย : บาท/ตัน

ปี	มค.	กพ.	มีค.	เมย.	พค.	มิย.	กค.	สค.	กย.	ตค.	พย.	ธค.	เฉลี่ย
2538	3,578	3,700	3,810	3,792	3,945	4,394	4,866	5,152	5,130	5,235	4,364	4,488	4,371
2539	4,968	4,900	4,864	4,681	4,703							4,448	4,761
2540	5,143	5,134	5,090	4,958	4,875							6,050	5,208
2541	6,956	7,350										5,435	6,580
2542	6,057	5,668	5,465								4,915	4,725	5,366
2543	4,850	4,958	4,799	4,472							4,715	4,132	4,654
2544	4,186	4,267	4,127								4,328	4,289	4,239
2545	4,405	4,650	4,650	4,650						4,706	4,627	4,475	4,595
2546	4,593	4,646	4,650								4,488	4,406	4,557
2547	4,680										5,775	5,885	5,447
2548	5,975												5,975

ราคาข้าวเปลือกหน้าปี 5 % เฉลี่ยตลาดก้านันทรัง/ท่าข้าวลาดยาวและตลาดกลางจังหวัดพิษณุโลก

หน่วย : บาท/ตัน

ปี	มค.	กพ.	มีค.	เมย.	พค.	มิย.	กค.	สค.	กย.	ตค.	พย.	ธค.	เฉลี่ย
2538	3,707	3,793	3,840	3,859	3,992	4,472	4,934	5,139	5,188	5,359	4,510	4,605	4,450
2539	5,053	4,988	4,970	4,878	4,889							4,652	4,905
2540	5,114	5,081	5,069	4,925	4,875							6,050	5,186
2541	7,105	7,422	6,650									5,435	6,653
2542	6,164	5,859	5,465								4,915	4,723	5,425
2543	4,837	4,967	4,799	4,472							4,715	4,341	4,688
2544	4,368	4,409	4,339								4,389	4,421	4,385
2545	4,514	4,706	4,650	4,650						4,728	4,688	4,588	4,646
2546	4,663	4,698	4,700								4,434	4,468	4,593
2547	4,704										5,932	6,068	5,568
2548	6,190												6,190

ราคาข้าวเปลือกเจ้า 5 % ( พันธุ์ไม่ไวแสงหรือพันธุ์ กข. ) จังหวัดสุพรรณบุรี

หน่วย : บาท/ตัน

ปี	นค.	กพ.	มีค.	เมย.	พค.	มิย.	กค.	สค.	กย.	ตค.	พย.	ธค.	เฉลี่ย
2547		4,760	5,393	5,450						5,855	6,182	6,265	5,651
2548	6,450												6,450

ที่มา : สำนักงานการค้าภายในจังหวัด

สำนักส่งเสริมการค้าสินค้าเกษตร

ราคาข้าวเปลือกเจ้าหน้าปรี้ง ความชื้น 15% ตลาดก้านันทรง / ทำข้าวลาดยาว

FILE : PX 008

หน่วย : บาท/ตัน

ปี	มค.	กพ.	มีค.	เมย.	พค.	มิย.	กค.	สค.	กย.	ตค.	พย.	ธค.	เฉลี่ย
2538				3,707	3,913	4,542	4,961	4,879	4,950	5,237	4,705		4,612
2539			4,950	4,338	4,475	4,800	4,781	4,493	4,692	4,336	4,296	4,356	4,552
2540			4,494	4,269	4,389	4,375	4,794	5,125	5,228	5,563	5,500	5,956	4,969
2541	6,575	6,770	6,599	6,681	6,568	7,211	7,281	7,400	7,296	6,495	5,544	5,679	6,675
2542	6,213	5,611	5,368	4,859	4,840	5,200	5,303	5,248	4,997	4,671	4,655	4,797	5,147
2543	4,825		4,659	4,419	4,561	4,674	4,380	4,450	4,025	4,245	4,322	4,385	4,450
2544	4,498	4,492	4,273	4,185	4,250	4,385	4,450	4,160	4,330	4,345	4,344		4,337
2545			4,576	4,606	4,845	4,956	4,750	4,640	4,650	4,681			4,713
2546			4,580	4,550	4,550	4,731	4,902	4,713	4,707	4,603			4,667
2547		4,850	5,065	5,254	5,250	5,250	5,446	5,998	5,906	6,050			5,452
2548	-												-

หมายเหตุ : ตั้งแต่เดือนกุมภาพันธ์ 47 เป็นต้นไป เป็นราคาที่ตลาดกลางทำข้าวลาดยาว

ราคาข้าวเปลือกเจ้าหน้าปรี้ง ความชื้น 15% ตลาดกลางจังหวัดพิษณุโลก

หน่วย : บาท/ตัน

ปี	มค.	กพ.	มีค.	เมย.	พค.	มิย.	กค.	สค.	กย.	ตค.	พย.	ธค.	เฉลี่ย
2538			3,752	4,648	3,790	4,336	4,786	4,780	4,687	5,037	4,413		4,470
2539			4,655	4,035	4,032	4,449	4,644	4,444	4,530	4,518	4,308	4,294	4,391
2540			4,670	4,100	4,578	4,625	5,060	5,072	5,157	5,570	5,075	5,850	4,976
2541	7,437	7,126	6,231	6,695	6,599	7,267	7,186	7,286	7,148	6,164	5,192	5,488	6,652
2542	6,020	5,560	5,131	4,532	4,714	5,141	5,098	5,070	4,780	4,348	4,552	4,585	4,961
2543	4,740	4,889	4,677	4,316	4,173	4,123	4,080	4,221	3,775	4,192	4,177	4,156	4,293
2544	4,198	4,212	4,050	3,916	4,030	4,225	4,310	4,198	4,298	4,250	4,225	4,303	4,185
2545	4,439	4,617	4,571	4,589	4,610	4,635	4,492	4,410	4,425	4,492			4,528
2546			4,490	4,475	4,586	4,689	4,687	4,578	4,648				4,593
2547		4,740	5,048	5,131	5,317	5,373	5,448	5,670	5,775	5,775			5,364
2548	-												-

ราคาข้าวเปลือกหน้าปรี้ง ความชื้น 15 %เฉลี่ย ทำข้าวลาดยาวและจังหวัดพิษณุโลก

หน่วย : บาท/ตัน

ปี	มค.	กพ.	มีค.	เมย.	พค.	มิย.	กค.	สค.	กย.	ตค.	พย.	ธค.	เฉลี่ย
2538			3,752	3,678	3,852	4,439	4,874	4,830	4,819	5,137	4,559		4,438
2539			4,803	4,187	4,254	4,625	4,713	4,469	4,611	4,427	4,302	3,838	4,423
2540			4,582	4,185	4,484	4,500	4,927	5,098	5,193	5,567	5,603	5,903	5,004
2541	7,006	6,948	6,415	6,688	6,584	7,239	7,234	7,343	7,208	6,301	5,368	5,583	6,660
2542	6,117	5,586	5,250	4,696	4,777	5,170	5,201	5,159	4,888	4,510	4,604	4,691	5,054
2543	4,787	4,889	4,668	4,368	4,367	4,398	4,230	4,336	3,900	4,218	4,250	4,271	4,390
2544	4,348	4,352	4,162	4,050	4,140	4,305	4,380	4,179	4,314	4,298	4,284	4,303	4,260
2545	4,439	4,617	4,574	4,598	4,728	4,793	4,621	4,525	4,538	4,587			4,602
2546			4,535	4,513	4,568	4,710	4,795	4,646	4,678	4,603			4,631
2547		4,795	5,057	5,193	5,284	5,312	5,447	5,834	5,841	5,913			5,408
2548	-												-



ราคาขายส่งข้าวสารหอมมะลิ 100% ชั้น 2 ในตลาดกรุงเทพมหานคร

PX007-3 หน่วย : บาท/100 กก.

ปี	มค.	กพ.	มีค.	เมย.	พค.	มิย.	กค.	สค.	กย.	ตค.	พย.	ธค.	เฉลี่ย
2538	1,015	1,075	1,075	957	815	880	941	921	935	1,043	1,019	1,021	975
2539	1,038	1,079	1,086	1,074	1,056	1,085	1,108	1,197	1,410	1,042	1,405	1,420	1,167
2540	1,484	1,580	1,754	1,720	1,788	1,891	2,101	2,156	2,080	1,910	1,758	1,936	1,847
2541	2,564	2,386	2,156	2,068	2,088	2,033	1,896	1,810	1,698	1,518	1,422	1,430	1,922
2542	1,454	1,423	1,378	1,348	1,378	1,370	1,476	1,563	1,908	1,850	1,721	1,530	1,533
2543	1,520	1,531	1,543	1,563	1,727	1,840	2,028	2,015	1,983	1,970	1,910	1,887	1,793
2544	1,443	1,345	1,306	1,297	1,227	1,145	1,117	996	952	1,032	1,088	1,031	1,165
2545	1,021	1,053	1,044	1,050	1,105	1,219	1,309	1,311	1,345	1,275	1,278	1,252	1,189
2546	1,359	1,440	1,686	1,811	1,837	1,862	1,855	1,972	2,074	1,888	1,865	1,675	1,777
2547	1,856	1,766	1,760	1,743	1,681	1,606	1,477	1,454	1,379	1,427	1,510	1,510	1,597
2548	1,512												1,512

ราคาขายส่งปลายข้าวสารหอมมะลิในตลาดกรุงเทพมหานคร

หน่วย : บาท/100 กก.

ปี	มค.	กพ.	มีค.	เมย.	พค.	มิย.	กค.	สค.	กย.	ตค.	พย.	ธค.	เฉลี่ย
2538	535	497	511	515	545	643	686	659	661	689	685	631	605
2539	613	586	602	570	589	583	552	506	547	513	502	480	554
2540	518	564	591	591	608	610	645	661	694	677	668	809	636
2541	886	821	768	782	802	823	832	892	945	914	788	800	838
2542	826	822	825	824	827	824	839	812	825	812	712	616	797
2543	601	603	605	611	585	569	591	610	598	622	579	569	595
2544	572	582	624	651	692	757	781	810	802	805	712	685	706
2545	722	704	682	680	671	672	680	697	713	712	697	670	692
2546	636	650	628	605	614	639	642	673	705	704	678	728	659
2547	828	953	1,001	1,037	1,067	995	950	963	850	833	894	887	938
2548	913												913

สำนักส่งเสริมการค้าสินค้าเกษตร

## ราคาขายส่งข้าวสารเจ้า 100 % ชั้น 2 ตลาดกรุงเทพมหานคร

File : PX006

หน่วย : บาท/100 กก.

ปี	มค.	กพ.	มีค.	เมย.	พค.	มิย.	กค.	สค.	กย.	ตค.	พย.	ธค.	เฉลี่ย
2538	656	665	676	661	682	760	818	796	863	924	803	813	760
2539	880	888	886	814	819	848	875	804	790	757	768	797	827
2540	880	863	807	753	795	792	905	864	926	956	933	1,122	883
2541	1,450	1,287	1,156	1,178	1,213	1,324	1,319	1,304	1,270	1,078	941	970	1,208
2542	1,058	987	902	828	854	898	900	886	876	819	851	846	892
2543	858	892	821	770	751	742	716	718	709	766	769	758	773
2544	755	748	729	716	720	740	743	724	729	719	741	752	735
2545	807	825	786	797	833	828	782	767	763	782	776	777	794
2546	824	832	806	807	814	826	806	779	766	741	734	759	791
2547	810	815	904	906	896	896	910	950	930	968	1,005	1,046	920
2548	1,069												1,069

## ราคาขายส่งข้าวสารเจ้า 5% ตลาดกรุงเทพมหานคร

หน่วย : บาท/100 กก.

ปี	มค.	กพ.	มีค.	เมย.	พค.	มิย.	กค.	สค.	กย.	ตค.	พย.	ธค.	เฉลี่ย
2538	635	642	653	630	658	738	789	764	838	898	776	790	734
2539	860	855	820	740	753	776	842	770	759	722	730	758	782
2540	838	822	769	710	735	748	852	828	883	923	907	1,090	842
2541	1,401	1,233	1,119	1,140	1,162	1,288	1,254	1,238	1,230	1,043	910	927	1,162
2542	1,022	949	868	799	822	866	873	859	831	780	816	819	859
2543	824	833	767	724	687	689	684	694	679	745	742	731	733
2544	730	724	700	671	675	694	707	696	710	702	714	726	704
2545	785	800	764	773	803	799	758	745	740	751	751	750	768
2546	794	797	782	783	785	795	774	747	739	721	714	732	764
2547	777	778	873	881	871	876	889	925	906	937	979	1,026	893
2548	1,049												1,049

## ราคาขายส่งปลายข้าวขาว A-1เลิศ (ใหม่) ตลาดกรุงเทพมหานคร

หน่วย : บาท/100 กก.

ปี	มค.	กพ.	มีค.	เมย.	พค.	มิย.	กค.	สค.	กย.	ตค.	พย.	ธค.	เฉลี่ย
2538	532	494	507	511	542	640	685	657	657	686	681	628	602
2539	608	581	598	555	564	541	524	477	494	478	474	477	531
2540	502	536	552	511	507	514	575	620	669	663	650	798	591
2541	873	798	717	699	698	770	818	888	934	906	782	792	806
2542	794	718	677	618	625	690	724	728	683	604	597	522	665
2543	531	531	520	504	495	486	519	533	540	533	510	515	518
2544	534	524	497	501	522	545	585	589	612	602	541	541	549
2545	581	588	596	595	591	586	580	579	595	642	631	609	598
2546	595	591	570	560	556	584	578	583	584	581	583	600	580
2547	630	665	767	788	807	817	802	821	787	765	805	810	772
2548	828												828

## ราคาขายส่งข้าวสารเจ้า 25%เลิศ ในตลาดกรุงเทพมหานคร

px006-2

หน่วย : บาท/100 กก.

ปี	มค.	คพ.	มีค.	เมย.	พค.	มิย.	กค.	สค.	กย.	ตค.	พย.	ธค.	เฉลี่ย
2538	605	602	619	602	632	710	754	722	783	828	743	752	696
2539	797	795	771	689	688	707	743	695	694	650	656	670	713
2540	746	731	698	581	683	684	775	760	815	837	827	1,008	762
2541	1,265	1,112	1,003	1,006	1,037	1,158	1,162	1,160	1,144	1,003	870	883	1,067
2542	941	868	814	748	758	816	825	820	789	741	767	753	803
2543	759	765	714	675	645	643	640	651	647	700	691	681	684
2544	683	675	648	626	634	655	675	670	684	676	670	680	665
2545	733	748	721	728	749	746	713	704	702	725	723	717	726
2546	746	762	730	729	732	743	735	707	705	689	681	694	721
2547	734	746	844	853	849	854	866	900	875	874	904	965	855
2548	984												984

## ราคาขายส่งข้าวหนึ่ง 100 % ตลาดกรุงเทพมหานคร

หน่วย : บาท/100 กก.

ปี	มค.	คพ.	มีค.	เมย.	พค.	มิย.	กค.	สค.	กย.	ตค.	พย.	ธค.	เฉลี่ย
2538	622	615	626	612	633	713	808	811	849	875	797	801	730
2539	854	844	812	732	773	830	848	783	792	798	801	796	805
2540	809	787	778	740	797	795	921	978	1,055	1,014	985	1,149	901
2541	1,420	1,305	1,103	1,096	1,124	1,268	1,273	1,284	1,265	1,092	764	997	1,166
2542	1,075	976	909	858	882	892	883	915	988	983	1,002	914	940
2543	886	907	863	830	810	811	814	799	752	812	762	763	817
2544	777	730	702	712	735	782	872	857	906	886	803	755	793
2545	793	799	769	761	771	766	751	760	766	790	797	757	773
2546	777	780	762	766	762	784	786	766	760	750	734	726	763
2547	753	787	882	916	933	926	924	995	975	985	1,001	1,037	926
2548	1,057												1,057

สำนักส่งเสริมการค้าสินค้าเกษตร

## ราคาขายส่งข้าวเหนียว 10% เมล็ดยาว ตลาดกรุงเทพมหานคร

PX007-2

หน่วย : บาท/100 กก.

ปี	มค.	กพ.	มีค.	เมย.	พค.	มิย.	กค.	สค.	กย.	ตค.	พย.	ธค.	เฉลี่ย
2538	744	740	735	764	792	829	929	900	934	869	709	745	808
2539	788	820	823	858	877	854	858	859	900	958	956	1,045	883
2540	1,098	1,103	1,124	1,117	1,169	1,201	1,394	1,450	1,546	1,531	1,425	1,510	1,306
2541	1,839	1,784	1,666	1,682	1,653	1,605	1,582	1,545	1,526	1,440	1,274	1,225	1,568
2542	1,231	1,108	974	888	901	839	823	881	966	845	894	935	940
2543	930	867	848	919	966	968	1,026	1,020	1,022	1,025	1,025	1,035	971
2544	1,071	1,030	996	986	985	1,020	1,024	996	985	868	895	891	979
2545	946	929	945	968	1,040	1,047	1,079	1,095	1,138	1,141	1,156	1,145	1,052
2546	1,141	1,163	1,165	1,165	1,165	1,166	1,156	1,371	1,391	1,405	1,239	1,260	1,232
2547	1,305	1,279	1,265	1,265	1,244	1,235	1,235	1,224	1,127	1,098	1,135	1,120	1,211
2548	1,147												1,147

## ราคาขายส่งปลายข้าวเหนียว A-1 ตลาดกรุงเทพมหานคร

หน่วย : บาท/100 กก.

ปี	มค.	กพ.	มีค.	เมย.	พค.	มิย.	กค.	สค.	กย.	ตค.	พย.	ธค.	เฉลี่ย
2538	526	526	505	511	540	612	671	658	706	708	620	641	602
2539	739	718	707	725	728	704	709	746	785	706	712	763	729
2540	842	846	858	852	855	859	924	958	1,018	1,018	1,052	1,007	924
2541	1,148	987	882	912	909	895	873	875	881	868	793	777	900
2542	800	771	746	754	759	754	745	758	824	674	634	595	735
2543	567	563	520	530	549	556	565	558	547	556	564	609	557
2544	731	870	869	891	926	966	952	843	817	790	680	709	837
2545	756	774	810	807	814	795	812	822	831	844	808	853	811
2546	857	858	845	845	845	817	821	863	904	846	848	865	851
2547	882	867	865	885	885	885	885	886	905	858	833	835	873
2548	844												844

สำนักส่งเสริมการค้าสินค้าเกษตร

# สรุปปริมาณการส่งออกข้าวออกไปต่างประเทศรายเดือน

๒๘

หน่วย: ปริมาณ/เมตริกตัน  
มูลค่า/ล้านบาท

เดือน	2533	2534	2535	2536	2537	2538	2539	2540	2541	2542	2543	2544	2545	2546	2547	2548
มค.	332,463	368,433	493,725	355,158	477,430	683,322	562,889	377,949	684,258	561,509	453,860	542,617	683,545	580,091	550,232	763,464
กพ.	321,937	302,089	361,739	247,666	416,838	638,035	430,992	287,899	564,678	435,160	531,032	468,532	531,389	544,549	704,296	
มีค.	346,214	346,492	473,847	364,318	393,646	580,866	492,731	374,825	591,276	466,123	495,392	376,301	571,122	482,455	821,005	
ไตรมาสแรก	1,000,614	1,017,014	1,329,311	967,142	1,287,914	1,902,223	1,486,612	1,040,673	1,840,212	1,462,792	1,480,284	1,387,450	1,786,056	1,607,095	2,075,533	763,464
เมษ.	245,987	291,879	501,622	349,076	309,502	374,147	417,077	418,520	547,554	379,246	403,915	547,252	483,273	556,881	800,361	
พค.	266,638	404,550	372,490	426,268	286,035	526,393	518,318	396,191	427,058	473,077	557,074	634,543	646,631	586,875	831,376	
มิย.	293,800	363,179	505,072	409,752	270,873	533,577	425,083	473,177	495,114	537,306	396,904	611,925	498,500	532,499	946,430	
ไตรมาสที่ 2	806,425	1,059,608	1,379,184	1,185,096	866,410	1,434,117	1,360,478	1,287,888	1,469,726	1,389,629	1,357,893	1,793,720	1,628,404	1,676,255	2,578,167	
กค.	333,286	347,926	456,637	532,645	271,935	405,274	415,273	425,167	529,767	615,205	544,933	523,064	533,432	684,057	1,003,889	
ศก.	356,565	303,450	304,923	459,738	348,856	376,875	413,516	412,798	525,671	632,679	493,681	699,300	574,400	699,916	738,805	
กย.	371,062	355,763	308,614	297,151	390,331	435,860	312,445	462,548	416,133	623,196	521,024	722,541	565,366	633,782	879,905	
ไตรมาสที่ 3	1,060,913	1,007,139	1,070,174	1,289,534	1,011,122	1,218,009	1,141,234	1,300,513	1,471,571	1,871,080	1,559,638	1,944,905	1,673,198	2,017,755	2,622,599	
ตค.	394,761	290,735	310,211	429,540	422,637	337,186	352,704	465,190	461,287	564,073	697,394	813,038	908,034	716,841	1,089,458	
พย.	336,834	267,687	332,374	415,229	517,985	425,557	429,231	435,278	526,719	658,781	727,417	805,751	682,724	727,684	964,682	
ธค.	334,590	372,983	385,320	518,128	651,224	622,232	480,125	742,667	639,340	767,664	776,768	776,768	567,222	851,784	809,786	
ไตรมาสที่ 4	1,066,185	931,405	1,027,905	1,362,897	1,591,846	1,384,975	1,262,060	1,643,135	1,627,346	1,990,518	2,201,579	2,395,557	2,157,980	2,296,309	2,863,926	
ปริมาณรวม	3,934,137	4,015,166	4,806,574	4,804,669	4,757,292	5,939,324	5,250,384	5,272,209	6,408,855	6,714,019	6,599,394	7,521,632	7,245,638	7,597,414	10,140,225	763,464
มูลค่ารวม	27,767	30,516	36,214	32,946	38,201	46,792	48,783	60,619	85,394	72,324	68,102	69,261	67,193	76,368	110,376	8,553

ที่มา : สภาหอการค้าแห่งประเทศไทย (ตั้งแต่ปี 2541 - ปัจจุบันเป็นข้อมูลจากกรมการค้าต่างประเทศ)

กรมการค้าภายใน

## มันสำปะหลัง

1. ผลผลิตและความต้องการใช้	2544/45	2545/46	2546/47	2547/48
(ล้านตันหัวมันสด)				
ผลผลิตของไทย	16.868	19.717	21.440	20.973
พื้นที่เพาะปลูก (ล้านไร่)	6.176	6.386	6.608	6.526
ความต้องการใช้ภายในประเทศ	4.313	4.412	5.040	5.855
การส่งออก	12.360	15.340	15.960	15.138
<b>2. ต้นทุนการผลิตหัวมันสด (บาท/กก.)</b>				
	0.81	0.74	0.74	0.73
<b>3. ราคา (บาท/ก.ก.)</b>				
				(มกราคม 2548)
หัวมันสดทะเล เกษตรกรขายได้	1.05	0.93	1.06	1.30
หัวมันสดเชื้อแป้ง 25% จ.นครราชสีมา	1.22	1.09	1.01	1.49
มันอัดเม็ด FOB กรุงเทพฯ (US\$/ตัน)	65.00	67.08	71.06	91.00
แป้งมัน FOB กรุงเทพฯ (US\$/ตัน)	184.90	172.60	181.66	225.00

#### 4. นโยบายและมาตรการ ปี 2547/48

##### โครงการแทรกแซงตลาดมันสำปะหลัง ปี 2547/48

3.1 คณะกรรมการ คชก. มีมติในคราวประชุมเมื่อวันที่ 13 และ 29 ตุลาคม 2547 และ คณะอนุกรรมการพิจารณาราคาและมาตรการทางการตลาด ได้มีมติเมื่อวันที่ 8 ธันวาคม 2547 และ 16 ธันวาคม 2547 เห็นชอบให้มีการรับจํานำหัวมันสำปะหลังสด ปี 2547/48 ดังนี้

1. ปริมาณรับจํานำหัวมันสด 10 ล้านตัน
2. ปริมาณในการรับจํานำจากเกษตรกรไม่เกินรายละ 500 ตัน หรือเป็นวงเงินไม่เกินรายละ 750,000 บาท
3. ราคารับจํานำหัวมันสดเชื้อแป้ง 25% ณ จุดรับจํานำ กก.ละ 1.50 บาท ทั้งนี้ ราคารับจํานำดังกล่าวให้เพิ่ม/ลด ตามเปอร์เซ็นต์เชื้อแป้งเปอร์เซ็นต์ละ 0.02 บาท
4. ระยะเวลารับจํานำเดือนมกราคม – เมษายน 2548

##### 3.2 ผลการดำเนินการ

1. ณ วันที่ 31 ม.ค. 48 เปิดจุดรับจํานำ ณ ลานมันแล้ว รวมจำนวน 147 จุด ใน 21 จังหวัด ได้แก่ จ.นครราชสีมา 10 จุด ฉะเชิงเทรา 2 จุด กำแพงเพชร 24 จุด ระยอง 2 จุด จันทบุรี 3 จุด กาญจนบุรี 13 จุด บุรีรัมย์ 7 จุด นครสวรรค์ 14 จุด อุทัยธานี 5 จุด เลย 7 จุด พิษณุโลก 2 จุด อุตรธานี 9 จุด ปราจีนบุรี 19 จุด ลพบุรี 6 จุด ชัยนาท 9 จุด อุบลราชธานี 3 จุด หนองคาย 2 จุด หนองบัวลำภู 2 จุด ศรีสะเกษ 4 จุด เพชรบูรณ์ 3 จุด และอุดรดิตถ์ 1 จุด

2. ผลการรับจํานำ ตั้งแต่วันที่ 13 - 31 ม.ค. 48 เกษตรกร 1,489 ราย หัวมันสด 38,075.269 ตัน แปรสภาพเป็นมันเส้น 15,998.594 ตัน

## 5. สถานการณ์ปัจจุบันและแนวโน้ม

### 5.1 ภาวะการซื้อขายภายในประเทศ

ผลผลิตมันสำปะหลังยังคงออกสู่ตลาดอย่างต่อเนื่อง แต่ปริมาณที่ออกสู่ตลาดยังคงไม่เพียงพอต่อความต้องการของผู้ประกอบการน้ำมันสำปะหลัง โดยเฉพาะโรงแป้งมันสำปะหลังที่มีวัตถุดิบไม่เพียงพอที่จะเดินเครื่องจักรได้เต็มกำลังการผลิต แม้จะมีการกำหนดราคารับซื้อสูงเพื่อจูงใจให้เกษตรกรนำผลผลิตไปขายให้แก่ตนก็ตาม ทั้งนี้ เนื่องจากมาตรการรับจำหน่ายน้ำมันสำปะหลังสดของรัฐทำให้ตลาดเกิดการแข่งขันรับซื้อผลผลิต ประกอบกับสภาพอากาศที่แห้งแล้งทำให้การขุดหัวมันของเกษตรกรทำได้ยาก ส่งผลให้ราคาหัวมันสดเชื้อแป้ง 25% ณ โรงแป้ง จังหวัดนครราชสีมา (มีผลผลิตมากที่สุด) มีราคาเฉลี่ยอยู่ที่ 1.49 บาท/กก. สูงขึ้นจากเดือนก่อน 0.20 บาท/กก.

### 5.2 ภาวะการซื้อขายในต่างประเทศ

ตลาด อี.ยู. มีการสั่งซื้อมันอัดเม็ดไม่มากนัก เพราะผลผลิตธัญพืชภายในมีมากและราคาต่ำกว่ามันอัดเม็ดของไทย จึงมีการนำธัญพืชภายใน อี.ยู. ทดแทนมันอัดเม็ดบางส่วน

ตลาดจีน ในช่วงหลังปีใหม่ผู้ซื้อจีนเริ่มซื้อมันเส้นล่วงหน้าระยะยาวในราคาสูงถึง 96 - 97 เหรียญสหรัฐ/ตัน (ไม่รวมกระสอบ) หรือคิดเป็น กก.ละ 3.70 บาท แต่ปริมาณยังมีไม่มากนักเมื่อเทียบกับปีก่อน

สำนักส่งเสริมการค้าสินค้าเกษตร

กุมภาพันธ์ 2548

F:มันสำปะหลัง D:4 ก.ย.46 (ส้ม)

	ตค.	พย.	ธค.	มค.	กพ.	มีค.	เมย.	พค.	มิย.	กค.	สค.	กย.	เฉลี่ย	เฉลี่ยสตก.
<b>ราคาหัวมันสดคละที่เกษตรกรขายได้</b>														
2538/39	1.05	1.06	1.23	1.05	1.00	1.00	0.91	0.86	0.81	0.74	0.70	0.69	0.93	1.00
2539/40	0.76	0.73	0.75	0.68	0.67	0.67	0.65	0.55	0.53	0.53	0.59	0.67	0.65	0.68
2540/41	0.71	0.87	0.98	1.08	1.29	1.55	1.65	1.67	1.68	1.83	1.47	1.27	1.34	1.26
2541/42	1.01	1.12	0.94	0.84	0.88	0.95	0.86	0.80	0.75	0.74	0.68	0.62	0.85	0.91
2542/43	0.59	0.74	0.77	0.65	0.59	0.58	0.64	0.67	0.70	0.66	0.58	0.54	0.64	0.63
2543/44	0.56	0.64	0.67	0.67	0.66	0.68	0.69	0.83	0.99	1.06	1.03	0.93	0.78	0.69
2544/45	0.93	0.99	0.99	1.03	1.05	1.11	1.16	1.12	1.06	1.02	1.04	0.98	1.04	1.05
2545/46	0.91	0.94	0.97	0.93	0.94	0.93	0.93	0.92	0.91	0.88	0.82	0.81	0.91	0.93
2546/47	0.77	0.79	0.82	0.82	0.76	0.74	0.80	0.83	0.98	1.00	1.06	1.09	0.87	0.80
2547/48	1.04	1.10	1.20	1.30									1.16	
<b>ราคาขายส่งตลาดกรุงเทพฯ มันเส้น</b>														
2538/39	3.13	3.24	3.35	2.96	2.83	2.71	2.71	2.84	2.87	2.67	2.60	2.53	2.87	
2539/40	2.31	2.25	2.24	2.15	2.08	1.89	1.83	1.83	1.83	1.81	1.79	1.87	1.99	
2540/41	2.36	2.40	2.57	3.01	3.39	3.38	3.11	3.08	2.99	3.04	3.10	3.10	2.96	
2541/42	3.10	3.06	2.66	2.49	2.53	2.58	2.58	2.67	2.68	2.36	2.21	2.18	2.59	
2542/43	2.19	2.27	2.28	1.95	1.88	1.89	1.89	1.87	1.86	1.76	1.65	1.60	1.92	
2543/44	1.74	1.78	1.92	2.01	1.92	1.98	1.98	2.01	2.24	2.38	2.38	2.40	2.06	
2544/45	2.55	2.59	2.63	2.65	2.74	2.81	2.77	2.90	2.95	2.95			2.75	
2545/46	2.70	2.64	2.69	2.69	2.60	2.64	2.65	2.65	2.65	2.67	2.67	2.69	2.66	
2546/47	2.69	2.59	2.63	2.54	2.32	2.28	2.41	2.72	3.02	3.19	3.20	3.20	2.73	
2547/48	3.08	2.95	3.43	3.62									3.27	
<b>ราคาขายส่งตลาดกรุงเทพฯ มันอัดเม็ด</b>														
2538/39	3.18	3.32	3.46	3.19	2.93	2.93	2.93	3.01	3.05	2.95	2.95	2.95	3.07	
2539/40	2.47	2.47	2.50	2.30	2.24	2.08	2.03	2.03	2.03	2.01	1.99	2.13	2.19	
2540/41	2.49	2.55	2.73	3.18	3.69	3.63	3.3	3.25	3.11	3.15	3.30	3.30	3.14	
2541/42	3.30	3.29	2.84	2.66	2.71	2.75	2.76	2.80	2.80	2.60	2.48	2.45	2.79	
2542/43	2.48	2.53	2.48	2.15	2.08	2.09	2.09	2.08	2.08	1.99	1.85	1.76	2.14	
2543/44	1.83			2.13	2.09	2.03	2.07	2.13	2.33	2.33	2.33	2.33	2.16	
2544/45	2.33	2.33											2.33	
2545/46														
2546/47			2.75	2.73	2.47	2.58	2.59	2.70	2.90	2.95			2.71	
2547/48														
<b>ราคาขายส่งตลาดกรุงเทพฯ แป้งมัน</b>														
2539/40	5.70	5.70	5.95	6.47	6.47	6.34	5.46	5.45	5.45	5.45	5.77	6.75	5.91	
2540/41	7.23	7.23	8.14	9.39	11.53	12.53	12.17	12.17	12.78	12.73	11.21	9.50	10.55	
2541/42	8.25	8.25	7.63	6.92	6.72	6.34	6.34	6.34	5.80	5.44	5.38	5.27	6.56	
2542/43	5.27	5.31	5.43	5.38	5.15	5.12	5.33	5.33	5.24	5.17	5.17	5.14	5.25	
2543/44	4.89	5.14	5.72	5.83	6.17	6.17	6.30	6.84	7.21	8.41	8.28	7.75	6.56	
2544/45	7.75	7.91	7.92	7.92	7.92	8.06	8.33	8.02	8.17	7.75	7.34	7.17	7.86	
2545/46	7.17	7.17	7.17	7.38	7.50	7.78	7.50	7.48	7.17	6.55	6.48	6.48	7.15	
2546/47	6.48	6.30	6.66	6.75	6.75	6.67	7.14	7.70	8.11	8.17	8.17	7.89	7.23	
2547/48	7.84	7.84	8.17	8.80									8.16	
<b>ราคาส่งออก เอฟ.ไอ.บี.มันอัดเม็ด</b>														
2538/39	3.60	3.80	3.72	3.53	3.14	3.25	3.28	3.37	3.30	3.23	3.03	3.04	3.36	
2539/40	2.73	2.70	2.58	2.48	2.36	2.21	2.11	2.15	2.11	2.11	2.23	2.67	2.37	
2540/41	2.76	2.88	3.37	3.95	3.57	3.19	3.17	3.10	3.29	3.35	3.38	3.37	3.28	
2541/42	3.20	3.14	3.02	2.85	2.96	2.72	2.98	3.09	3.12	2.72	2.79	2.83	2.95	
2542/43	2.87	2.72	2.68	2.32	2.35	2.23	2.26	2.22	2.22	2.18	2.06	2.00	2.34	
2543/44	2.02	2.07	2.22	2.40	2.26	2.22	2.38	2.50	2.65	2.68	2.82	2.82	2.42	
2544/45	2.82	2.82	2.81	2.78	2.64	2.62	2.68	2.84	2.85	2.86	2.91	2.96	2.80	
2545/46	2.98	2.82	2.69	2.77	2.75	2.72	2.79	2.75	2.84	2.81	2.99	3.10	2.83	
2546/47	3.24	3.31	3.30	3.09	2.88	2.84	2.88	3.01	3.09	3.38	3.33	3.78	3.18	
2547/48	3.56	3.13	3.23	3.50									13.42	
<b>ราคาส่งออก เอฟ.ไอ.บี.แป้งมัน</b>														
2538/39	8.24	8.26	8.26	8.18	8.04	7.78	7.81	7.79	7.83	7.57	7.05	6.82	7.80	
2539/40	6.47	6.47	6.84	6.47	6.46	6.46	6.49	8.05	6.29	6.82	7.73	8.64	6.93	
2540/41	9.50	9.94	11.45	12.82	13.76	13.30	12.93	12.79	13.56	12.87	10.93	8.75	11.88	
2541/42	8.14	7.97	7.38	7.27	7.30	7.47	7.83	7.27	7.35	6.09	6.09	6.39	7.21	
2542/43	6.29	6.18	6.28	6.13	5.91	5.94	6.16	6.39	6.32	6.41	6.41	6.18	6.22	
2543/44	6.44	6.53	6.65	6.66	6.58	7.32	7.74	8.06	8.34	8.51	8.15	7.75	7.39	
2544/45	7.75	7.80	7.62	7.83	7.96	8.76	8.76	8.53	8.03	7.73	7.45	7.46	7.97	
2545/46	7.47	7.55	7.55	7.67	7.79	7.77	7.66	7.29	7.06	6.87	6.87	6.64	7.35	
2546/47	6.52	6.65	7.11	6.91	6.61	6.89	7.16	7.68	7.82	7.84	7.95	7.95	7.26	
2547/48	7.93	7.83	8.17	8.88									8.29	

ที่มา : สำนักงานเศรษฐกิจการเกษตร , กรมการค้าภายใน , สมาคมการค้ามันสำปะหลังไทย



ราคาหัวมันสดเชื้อแป้ง 25% ณ โรงงานแป้งมันสำปะหลัง ปี 2543 - 2547

D: ราคาหน้า 45-46 : ราคาแป้งมันสำปะหลังF: ราคาหัว 25% ปีปฏิทิน

เดือน	ปี 2543				ปี 2544				ปี 2545				ปี 2546				ปี 2547				ปี 2548			
	นครราชสีมา	กาฬสินธุ์	ชลบุรี	เฉลี่ย	นครราชสีมา	กาฬสินธุ์	ชลบุรี	เฉลี่ย	นครราชสีมา	กาฬสินธุ์	ชลบุรี	เฉลี่ย	นครราชสีมา	กาฬสินธุ์	ชลบุรี	เฉลี่ย	นครราชสีมา	กาฬสินธุ์	ชลบุรี	เฉลี่ย	นครราชสีมา	กาฬสินธุ์	ชลบุรี	เฉลี่ย
มกราคม	0.82	0.89	0.71	0.81	0.83	0.70	0.76	0.76	1.16	1.15	1.13	1.15	1.07	1.07	1.06	1.07	0.99	0.96	0.92	0.96	1.49	1.27	1.37	1.38
กุมภาพันธ์	0.79	0.83	0.66	0.76	0.82	0.74	0.80	0.79	1.17	1.19	1.14	1.17	1.05	1.07	1.02	1.05	0.95	0.86	0.83	0.88				
มีนาคม	0.79	0.79	0.65	0.74	0.84	0.76	0.81	0.80	1.27	1.24	1.14	1.22	0.98	1.05	0.95	0.99	0.96	0.86	0.86	0.89				
เมษายน	0.83	0.80	0.70	0.78	0.88	0.80	0.85	0.84	1.33	1.25	1.23	1.27	1.02	1.05	0.91	0.99	1.04	0.90	0.99	0.98				
พฤษภาคม	0.83	0.75	0.71	0.76	1.03	0.92	0.94	0.96	1.31	1.25	1.22	1.26	1.00	1.00	0.89	0.96	1.13	0.94	1.05	1.04				
มิถุนายน	0.80	0.72	0.71	0.74	1.14	1.05	1.06	1.08	1.32	1.23	1.14	1.23	0.97	0.96	0.85	0.93	1.18	1.11	1.12	1.14				
กรกฎาคม	0.84	0.69	0.72	0.75	1.30	1.18	1.23	1.24	1.26	1.14	1.00	1.13	0.96	0.89	0.86	0.90	1.21	1.05	1.14	1.13				
สิงหาคม	0.79	0.65	0.72	0.72	1.30	1.02	1.16	1.16	1.16	1.04	1.00	1.07	0.96	0.86	0.87	0.90	1.21	1.05	1.20	1.15				
กันยายน	0.73	0.62	0.69	0.68	1.24	1.05	1.10	1.13	1.14	0.92	1.02	1.03	0.93	0.82	0.91	0.89	1.17	1.07	1.23	1.16				
ตุลาคม	0.72	0.61	0.65	0.66	1.16	1.08	1.10	1.11	1.06	0.94	1.00	1.00	0.91	0.80	0.87	0.86	1.12	1.13	1.18	1.14				
พฤศจิกายน	0.74	0.65	0.66	0.68	1.18	1.08	1.15	1.14	1.06	1.02	0.98	1.02	0.95	0.86	0.87	0.89	1.20	1.16	1.20	1.19				
ธันวาคม	0.83	-	0.72	0.78	1.18	1.13	1.16	1.16	1.16	1.07	1.04	1.09	1.02	0.99	0.95	0.87	1.29	1.17	1.30	1.25				
เฉลี่ย	0.79	0.73	0.69	0.74	1.08	0.96	1.01	1.01	1.20	1.12	1.09	1.14	0.99	0.95	0.92	0.95	1.12	1.02	1.09	1.08	1.49	1.27	1.37	1.38

ที่มา : สำนักงานการค้าภายในจังหวัด ประมวลโดย สำนักส่งเสริมการค้าสินค้าเกษตร กรมการค้าภายใน

## ตาราง

1. ผลผลิตและความต้องการใช้		ปี 2544	ปี 2545	ปี 2546	ปี 2547	ปี 2548
ผลผลิตโลก	(ล้านตัน)	7.11	7.15	7.50	7.57	
การใช้ของโลก	(ล้านตัน)	7.07	7.33	7.40	7.45	
ผลผลิตไทย	(ล้านตัน)	2.56	2.63	2.86	2.94	
การใช้ภายในประเทศ	(ล้านตัน)	0.25	0.26	0.26	-	
ปริมาณส่งออก	(ล้านตัน)	2.32	2.54	2.81	-	
มูลค่าส่งออก	(ล้านบาท)	58,702	74,606	115,822	-	
ที่มา : IRSG , สำนักงานเศรษฐกิจการเกษตร, กรมศุลกากร						
2. ต้นทุน (บาท/กก.)		20.46	20.01	26.10	27.20	-
3. ราคา (บาท/กก.)						
-ยางแผ่นดิบชั้น 3 (เกษตรกรขายได้)		20.94	26.97	37.63	44.62	40.27
-ยางแผ่นรมควันชั้น 3 (เอฟ.โอ.บี.ท่าเรือกรุงเทพฯ)		25.70	31.57	43.26	51.51	46.73
-ยางแผ่นรมควันชั้น 3 (ซื้อขายล่วงหน้า ตลาดสิงคโปร์)		25.75	36.22	43.61	51.00	46.73

## 4. สภาพปัญหาและการแก้ไขปัญหา

4.1 ในช่วงที่ผ่านมา ได้เกิดปัญหาราคายางพาราดตกต่ำ กระทบเกษตรกร โดยองค์การสวนยาง (อสย.) ได้แทรกแซงตลาดโดยต่อเนื่อง ตั้งแต่ปี 2535 จนถึงปี 2544 โดยใช้เงินกู้จากธนาคารกรุงไทย รวมประมาณ 21,000 ล้านบาท เพื่อให้หมุนเวียนการซื้อยาง และเกิดการขาดทุนในการดำเนินการประมาณ 15,000 ล้านบาท คณะรัฐมนตรีมีมติเมื่อวันที่ 4 มกราคม 2548 อนุมัติให้องค์การสวนยางขยายระยะเวลา การใช้วงเงินกู้ของโครงการแทรกแซงตลาดยางพาราระยะที่ 4, 5 และ 6 รวม 5 วงเงิน เป็นเงิน 12,500 ล้านบาท ออกไปอีก 1 ปี เป็นสิ้นสุดวันที่ 31 ธันวาคม 2548 โดยกระทรวงการคลัง คำประกันและให้องค์การสวนยางนำวงเงินกู้ส่วนที่เหลือของวงเงิน 4,000 ล้านบาท (ระยะที่ 6) ใช้ชำระดอกเบี้ยที่เกิดขึ้นทุกวงเงินหลังจากวันที่ 31 ธันวาคม 2547 ทั้งนี้ องค์การสวนยางได้ดำเนินการโครงการแทรกแซงตลาดยางพารามีค่าใช้จ่ายรวมทั้งสิ้น 45,360.60 ล้านบาท รวมขาดทุนทั้งสิ้น 16,708.10 ล้านบาท และได้ชดเชยผลการขาดทุนและดอกเบี้ยที่เกิดขึ้นไปแล้วรวม 6 ครั้ง รวม 7,361.55 ล้านบาท ชำระเงินคืนเงินกู้ธนาคารกรุงไทย จำกัด(มหาชน) และปิดโครงการแทรกแซงตลาดยางพาราระยะที่ 1-2 และระยะที่ 3 แล้ว สำหรับการดำเนินการปิดบัญชีโครงการระยะที่ 4-6 ซึ่งมีวงเงินกู้รวม 5 วงเงินเป็นเงิน 12,500 ล้านบาทนั้น ซึ่งองค์การสวนยางได้นำเงินงบประมาณ ปี 2548 ชำระคืนธนาคารกรุงไทยฯ แล้วเมื่อวันที่ 12 พฤศจิกายน 2547 จำนวน 8,779.86 ล้านบาท ซึ่งต้องชำระดอกเบี้ยต่อไปอีกทุกเดือนและคาดว่าจะของบประมาณ ชดเชยผลขาดทุนโครงการแทรกแซงตลาดยางพาราประจำปีงบประมาณ 2549 เป็นจำนวน 1,190.59 ล้านบาท

4.2 การจัดตั้งบริษัทร่วมทุนยาง 3 ประเทศ (ไทย อินโดนีเซีย และมาเลเซีย) คาดว่าจะแก้ไขปัญหา ราคายางตกต่ำได้อย่างยั่งยืน ทำให้ราคายางดีขึ้นและมีเสถียรภาพ มีอำนาจต่อรองในการกำหนดราคาและจัดการด้านการตลาด และมีมติเมื่อวันที่ 28 เมษายน 2546 เห็นชอบให้กระทรวงเกษตรและสหกรณ์จัดสรรเงิน 100 ล้านเหรียญสหรัฐฯ หรือ 4,400 ล้านบาท ให้กระทรวงการคลังใช้ลงทุนในบริษัทร่วมทุนฯ เนื่องจากกระทรวงเกษตรฯ ไม่สามารถดำเนินการลงทุนได้เองตาม พ.ร.บ. วิธีการงบประมาณ พ.ศ.2502

**5. สถานการณ์ปัจจุบัน**

ราคายางเคลื่อนไหวอยู่ในระดับสูงสุดในรอบ 10 ปีที่ผ่านมา เกษตรกรจำหน่ายยางแผ่นดิบชั้น 3 กก.ละ 39.00 – 41.00 บาท ผลผลิตยางในช่วงเดือนนี้ออกสู่ตลาดลดน้อยลง เนื่องจากเข้าสู่ช่วงต้นยางผลัดใบ

~~~~~

สำนักส่งเสริมการค้าสินค้าเกษตร  
กรมการค้าภายใน  
กุมภาพันธ์ 2548

| ปี                                                                | มค.   | กพ.   | มีค.  | เมย.  | พค.   | มิย.  | กค.   | สค.   | กย.   | ตค.   | พย.                              | ธค.   | เฉลี่ย |
|-------------------------------------------------------------------|-------|-------|-------|-------|-------|-------|-------|-------|-------|-------|----------------------------------|-------|--------|
| <b>1.ราคายางแผ่นดิบชั้น 3 ที่เกษตรกรขายได้</b>                    |       |       |       |       |       |       |       |       |       |       |                                  |       |        |
|                                                                   |       |       |       |       |       |       |       |       |       |       | ที่มา : สำนักงานเศรษฐกิจการเกษตร |       |        |
| 2542                                                              | 18.50 | 18.07 | 17.45 | 16.19 | 17.09 | 17.77 | 15.43 | 15.28 | 17.86 | 19.63 | 22.23                            | 19.40 | 17.91  |
| 2543                                                              | 19.28 | 22.59 | 20.20 | 21.31 | 21.62 | 20.89 | 20.56 | 21.78 | 22.39 | 23.03 | 22.09                            | 21.90 | 21.47  |
| 2544                                                              | 21.75 | 21.74 | 20.72 | 22.01 | 23.82 | 24.34 | 22.60 | 21.30 | 19.46 | 19.11 | 18.53                            | 15.93 | 20.94  |
| 2545                                                              | 20.15 | 22.58 | 23.60 | 23.32 | 24.25 | 29.90 | 28.82 | 30.15 | 32.35 | 30.00 | 29.97                            | 30.16 | 27.10  |
| 2546                                                              | 32.43 | 34.82 | 38.60 | 36.52 | 35.23 | 36.92 | 35.59 | 36.94 | 38.37 | 43.45 | 42.94                            | 39.76 | 37.63  |
| 2547                                                              | 41.41 | 41.85 | 44.57 | 45.94 | 47.63 | 49.72 | 46.06 | 44.54 | 44.68 | 44.53 | 43.44                            | 39.94 | 44.53  |
| 2548                                                              | 39.14 |       |       |       |       |       |       |       |       |       |                                  |       | 40.27  |
| <b>2. ราคายางแผ่นดิบชั้น 3 ตลาดหาดใหญ่</b>                        |       |       |       |       |       |       |       |       |       |       |                                  |       |        |
|                                                                   |       |       |       |       |       |       |       |       |       |       | ที่มา : สถาบันวิจัยยาง           |       |        |
| 2542                                                              | 20.79 | 19.77 | 18.99 | 18.33 | 19.26 | 19.40 | 16.89 | 16.81 | 19.57 | 21.68 | 24.48                            | 21.22 | 19.77  |
| 2543                                                              | 21.20 | 24.12 | 22.54 | 23.47 | 23.69 | 22.97 | 22.36 | 23.77 | 24.16 | 25.05 | 24.12                            | 23.69 | 23.43  |
| 2544                                                              | 23.53 | 23.48 | 22.37 | 24.11 | 25.54 | 27.15 | 23.92 | 22.75 | 24.41 | 21.04 | 21.24                            | 22.10 | 23.47  |
| 2545                                                              | 21.79 | 23.96 | 25.63 | 25.95 | 26.90 | 34.52 | 30.83 | 32.35 | 34.08 | 31.90 | 32.04                            | 31.57 | 29.29  |
| 2546                                                              | 37.83 | 37.30 | 41.17 | 40.89 | 38.40 | 41.21 | 39.17 | 39.28 | 41.93 | 48.32 | 45.44                            | 43.02 | 41.16  |
| 2547                                                              | 42.93 | 44.06 | 47.25 | 49.09 | 50.53 | 52.10 | 47.40 | 46.28 | 46.35 | 47.32 | 44.89                            | 42.94 | 46.76  |
| 2548                                                              | 42.94 |       |       |       |       |       |       |       |       |       |                                  |       | 45.21  |
| <b>3. ราคาส่งออกยางแผ่นรมควันชั้น 3 (เอฟ.โอ.บี) ทำเรือกรุงเทพ</b> |       |       |       |       |       |       |       |       |       |       |                                  |       |        |
|                                                                   |       |       |       |       |       |       |       |       |       |       | ที่มา : สถาบันวิจัยยาง           |       |        |
| 2542                                                              | 24.30 | 24.30 | 23.29 | 22.37 | 22.13 | 22.51 | 20.96 | 20.87 | 22.72 | 25.12 | 28.05                            | 25.27 | 23.49  |
| 2543                                                              | 23.89 | 27.67 | 26.05 | 26.32 | 26.38 | 25.70 | 26.00 | 27.15 | 27.23 | 28.61 | 27.99                            | 26.91 | 26.66  |
| 2544                                                              | 26.15 | 25.91 | 25.39 | 26.07 | 26.90 | 27.69 | 27.39 | 26.15 | 24.42 | 23.80 | 23.10                            | 21.08 | 25.34  |
| 2545                                                              | 24.20 | 27.06 | 29.06 | 29.28 | 29.78 | 37.46 | 34.86 | 35.83 | 38.42 | 36.45 | 36.20                            | 36.10 | 32.89  |
| 2546                                                              | 36.25 | 39.35 | 41.13 | 40.70 | 41.48 | 43.30 | 41.50 | 43.45 | 43.70 | 45.60 | 53.08                            | 49.55 | 43.26  |
| 2547                                                              | 48.15 | 49.68 | 52.35 | 52.82 | 54.10 | 55.88 | 52.60 | 51.70 | 51.17 | 52.48 | 50.30                            | 46.83 | 51.51  |
| 2548                                                              | 45.92 |       |       |       |       |       |       |       |       |       |                                  |       | 46.73  |
| <b>4. ราคาส่งออกยางแผ่นรมควันชั้น 3 ตลาดมาเลเซีย (เอฟ.โอ.บี)</b>  |       |       |       |       |       |       |       |       |       |       |                                  |       |        |
|                                                                   |       |       |       |       |       |       |       |       |       |       | ที่มา : สถาบันวิจัยยาง           |       |        |
| 2542                                                              | 24.31 | 23.22 | 22.11 | 20.77 | 20.66 | 20.54 | 19.56 | 19.78 | 22.18 | 24.07 | 27.01                            | 24.80 | 22.42  |
| 2543                                                              | 23.02 | 26.60 | 25.61 | 25.93 | 26.92 | 26.01 | 25.46 | 27.29 | 26.94 | 28.05 | 27.80                            | 28.03 | 26.47  |
| 2544                                                              | 27.53 | 26.34 | 24.24 | 25.63 | 26.99 | 27.37 | 26.05 | 25.97 | 23.71 | 23.74 | 23.10                            | 22.86 | 25.29  |
| 2545                                                              | 23.41 | 26.02 | 28.70 | 29.51 | 29.52 | 29.91 | 37.98 | 37.92 | 38.00 | 34.66 | 34.86                            | 34.78 | 32.11  |
| 2546                                                              | 35.20 |       |       |       |       |       |       |       |       |       |                                  |       | 35.20  |
| <b>5. ราคายางแผ่นรมควันชั้น 3 ตลาดสิงคโปร์ (เอฟ.โอ.บี)</b>        |       |       |       |       |       |       |       |       |       |       |                                  |       |        |
|                                                                   |       |       |       |       |       |       |       |       |       |       | ที่มา : สถาบันวิจัยยาง           |       |        |
| 2542                                                              | 24.65 | 24.35 | 22.78 | 21.72 | 22.27 | 22.33 | 20.60 | 20.73 | 22.67 | 25.42 | 27.58                            | 24.58 | 23.31  |
| 2543                                                              | 24.01 | 27.95 | 25.70 | 26.31 | 26.35 | 26.07 | 26.47 | 27.63 | 27.73 | 28.97 | 28.36                            | 27.82 | 26.95  |
| 2544                                                              | 26.12 | 25.67 | 25.07 | 26.55 | 27.27 | 28.56 | 27.86 | 25.70 | 25.04 | 23.27 | 23.10                            | 23.20 | 25.62  |
| 2545                                                              | 23.40 | 26.71 | 27.87 | 28.28 | 28.84 | 32.32 | 33.29 | 38.06 | 36.93 | 36.16 | 36.20                            | 36.22 | 32.02  |
| 2546                                                              | 38.81 | 41.31 | 45.02 | 40.29 | 39.78 | 40.24 | 40.09 | 43.30 | 44.40 | 50.65 | 50.27                            | 49.20 | 43.61  |
| 2547                                                              | 48.36 | 50.38 | 52.56 | 53.69 | 53.52 | 54.81 | 51.28 | 51.26 | 50.93 | 52.20 | 46.59                            | 46.52 | 51.01  |
| 2548                                                              | 45.91 |       |       |       |       |       |       |       |       |       |                                  |       | 46.73  |
| <b>6. ราคาน้ำยางสด ที่เกษตรกรขายได้</b>                           |       |       |       |       |       |       |       |       |       |       |                                  |       |        |
|                                                                   |       |       |       |       |       |       |       |       |       |       | ที่มา : สำนักงานเศรษฐกิจการเกษตร |       |        |
| 2542                                                              | 15.87 | 17.36 | 16.45 | 15.57 | 15.78 | 15.81 | 14.31 | 13.66 | 15.12 | 17.83 | 20.93                            | 18.20 | 16.41  |
| 2543                                                              | 17.70 | 21.25 | 21.68 | 21.83 | 22.32 | 21.46 | 19.30 | 19.60 | 20.44 | 20.79 | 20.83                            | 18.95 | 20.51  |
| 2544                                                              | 19.46 | 20.99 | 20.54 | 20.76 | 21.92 | 23.50 | 22.66 | 20.57 | 19.27 | 17.53 | 17.35                            | 13.84 | 19.87  |
| 2545                                                              | 17.47 | 20.40 | 22.35 | 23.92 | 23.93 | 26.78 | 27.86 | 25.71 | 28.61 | 27.95 | 26.80                            | 27.99 | 24.98  |
| 2546                                                              | 30.13 | 32.07 | 37.78 | 39.59 | 37.46 | 38.87 | 35.08 | 37.61 | 38.21 | 42.76 | 41.15                            | 36.39 | 37.26  |
| 2547                                                              | 41.90 | 43.21 | 44.55 | 46.39 | 46.70 | 49.48 | 45.05 | 42.42 | 43.23 | 44.00 | 42.31                            | 35.88 | 43.76  |
| 2548                                                              | 35.88 |       |       |       |       |       |       |       |       |       |                                  |       | 38.22  |
| <b>7. ราคาส่งออก F.O.B. น้ำยางชั้น ตลาดกรุงเทพ</b>                |       |       |       |       |       |       |       |       |       |       |                                  |       |        |
|                                                                   |       |       |       |       |       |       |       |       |       |       | ที่มา : สำนักงานเศรษฐกิจการเกษตร |       |        |
| 2542                                                              | 18.82 | 19.33 | 19.05 | 18.69 | 19.09 | 19.33 | 18.15 | 17.80 | 19.92 | 21.55 | 24.01                            | 22.66 | 19.87  |
| 2543                                                              | 21.56 | 23.03 | 22.88 | 23.25 | 23.74 | 23.50 | 23.15 | 23.23 | 23.14 | 23.28 | 22.90                            | 22.00 | 22.97  |
| 2544                                                              | 21.09 | 21.03 | 21.05 | 21.55 | 21.84 | 22.75 | 22.13 | 21.40 | 20.28 |       |                                  | 18.34 | 21.15  |
| 2545                                                              | 20.52 | 22.54 | 24.00 | 24.57 | 24.69 | 27.08 | 26.31 | 26.63 | 28.18 | 27.54 | 27.39                            | 27.99 | 25.62  |
| 2546                                                              | 29.23 | 30.24 | 35.15 | 36.50 | 34.42 | 34.55 | 34.63 | 34.52 | 34.60 | 35.10 | 41.70                            | 41.66 | 35.19  |
| 2547                                                              | 39.16 | 39.79 | 40.47 | 40.40 | 40.60 | 41.70 | 40.62 | 39.79 | 39.90 | 40.37 | 47.40                            | 36.80 | 40.58  |
| 2548                                                              | 35.39 |       |       |       |       |       |       |       |       |       |                                  |       | 35.60  |

## 1. ผลผลิตและความต้องการใช้

|                               | 2543/44 | 2544/45 | 2545/46 | 2546/47 | 2547/48 |
|-------------------------------|---------|---------|---------|---------|---------|
| (1) ผลผลิตโลก (ล้านตัน)       | 7.09    | 6.68    | 7.60    | 6.37    | 7.14    |
| (2) ผลผลิตไทย (ตัน)           | 85,097  | 59,537  | 54,403  | 61,765  | 59,547  |
| (3) ความต้องการใช้ภายใน (ตัน) | 30,800  | 38,900  | 44,800  | 47,100  | 51,800  |
| (4) ปริมาณการส่งออก (ตัน)     | 65,900  | 7,200   | 7,600   | 23,085  | -       |
| (5) มูลค่าการส่งออก (ล้านบาท) | 1,172   | 251     | 174     | 495     | -       |

หมายเหตุ (1) ปริมาณผลผลิตโลก กระทรวงเกษตรฯ สหรัฐฯ

(2) ปริมาณผลผลิตของไทย สำนักงานเศรษฐกิจการเกษตร กระทรวงเกษตรฯ

(3) ความต้องการใช้ภายในประเทศ สอบถามโรงงานผู้ผลิตกาแฟสำเร็จรูปและกาแฟคั่วบด

(4) ปริมาณส่งออก กรมการค้าต่างประเทศและผลผลิตหักความต้องการใช้ภายในประเทศ

## 2. ต้นทุนการผลิต (บาท/กก.)

|  |       |       |       |       |       |
|--|-------|-------|-------|-------|-------|
|  | 32.70 | 33.06 | 31.06 | 32.62 | 29.68 |
|--|-------|-------|-------|-------|-------|

## 3. ราคา (บาท/กก.) ช่วงผลผลิตออกสู่ตลาด พ.ย.-

เม.ย. และ ออกมาจ.ธ.ค.-มี.ค.

## ราคาเกษตรกรขายได้ (เกรดคละ)

|  |       |       |             |             |       |
|--|-------|-------|-------------|-------------|-------|
|  | 29.17 | 32.65 | 20.00-37.00 | 20.00-21.00 | 26.81 |
|--|-------|-------|-------------|-------------|-------|

(ม.ค.-เม.ย.46)

## ราคาเกษตรกรขายได้ (เกรดดี)(จ.ชุมพร)

|  |   |   |   |             |             |
|--|---|---|---|-------------|-------------|
|  | - | - | - | 25.00-28.00 | 30.00-31.00 |
|--|---|---|---|-------------|-------------|

## ราคาจากผู้ส่งออกรับซื้อจาก อคส.

|  |       |              |   |   |   |
|--|-------|--------------|---|---|---|
|  | 32.00 | 23.00, 22.00 | - | - | - |
|--|-------|--------------|---|---|---|

และ 19.25

## 4. มาตรการแทรกแซงตลาดเมล็ดกาแฟ ฤดูกาลผลิตปี 2547/48

## 4.1 มติ คชก. เมื่อ 13, 29 ต.ค.47 และ 1 ก.พ.48

กำหนดมาตรการแทรกแซงตลาดเมล็ดกาแฟ ฤดูกาลผลิตปี 2547/48 ด้วยวิธีรับจํานำจากเกษตรกรรายย่อย โดยให้ อคส.รับฝากเก็บและออกใบประทวนสินค้า และธ.ก.ส.รับจํานำใบประทวนสินค้าที่เกษตรกรนำมาจํานำ เป้าหมายปริมาณรับจํานำเมล็ดกาแฟ 45,000 ตัน ปริมาณรับจํานำแต่ละเกรดเป็นไปตามที่เกษตรกรนำมาจํานำจริง โดยราคาเกรดดี (ความชื้นไม่เกิน 13 % ข้อบกพร่องไม่เกิน 5%) กก.ละ 35 บาท เกรดหนึ่ง (ความชื้นไม่เกิน 13% ข้อบกพร่องไม่เกิน 7%) กก.ละ 32 บาท เกรดสอง (ความชื้นไม่เกิน 13 % ข้อบกพร่องไม่เกิน 15%) กก.ละ 26 บาท ระยะเวลาโครงการ ธันวาคม 2547 - กันยายน 2548

## 4.2 การดำเนินการ

อคส. เปิดจุดรับจํานำแล้วรวม 26 จุด (1) จ. สุราษฎร์ธานี 3 จุด คือ ศูนย์รวมผลิตภัณฑ์ องค์กรชุมชน อ.ท่าชนะ สหกรณ์สุราษฎร์ธานี จำกัด (CO-OP) อ.พุนพิน และสหกรณ์นิคมพนม และ (2) จ.ระนอง 4 จุด คือ โกดังร้าน ก.แสงทอง อ.กระบุรี โกดังร้านไทยรวมทวีพืชผล อ.กระบุรี โกดังนายจาร์ิก อ.กะเปอร์ และโกดังระนองกาแฟ อ.กระบุรี (3) จ.กระบี่ 2 จุด สหกรณ์การเกษตรลำทับ จำกัด อ.ลำทับ และอบต. เขาเขน อ.ปลายพระยา (4) จ.ชุมพร 10 จุด สหกรณ์ผู้เลี้ยงปลุสัตว์ ทร.ป.กลาง จ.ชุมพร จำกัด อ.ท่าชนะ สหกรณ์เกษตรบ้านพันวาล จำกัด สหกรณ์การเกษตรเมืองชุมพร จำกัด อ.เมือง กลุ่มเกษตรกรทำสวนเขาทะเล อ.สวี สหกรณ์การเกษตรช่องไม้แก้ว จำกัด อ.ทุ่งตะโก สหกรณ์การเกษตรละแม จำกัด อ.ละแม สหกรณ์การเกษตรพะโต๊ะ สหกรณ์การเกษตรท่าแซะ สหกรณ์การเกษตรทุ่งตะโก จำกัด และสหกรณ์การเกษตรหลังสวน จำกัด จังหวัด นครศรีธรรมราช 3 จุด คือ กลุ่มเกษตรกรบ้านควนทอง กลุ่มเกษตรกรพุทธไธยาสน์ อ.บางขัน และ อ.ลิซล

#### 4.3 ปริมาณเมล็ดกาแฟที่รับจำหน่าย

ตั้งแต่วันที่ 1 ธ.ค.47 - 3 ก.พ.48 เกษตรกรนำเมล็ดกาแฟมาจำหน่าย จำนวน 21,653.814 ตัน แยกเป็นชุมพร 12,643.767 ตัน ระนอง 5,347.271 ตัน สุราษฎร์ธานี 1,325.622 ตัน กระบี่ 1,654.869 ตัน และ นครศรีธรรมราช 491.703 ตัน ประจวบฯ 119.725 ตัน

### 5. สถานการณ์ปัจจุบัน ปี 2547/48

#### 5.1 สถานการณ์ตลาดโลก

(1) กระทรวงเกษตรสหรัฐฯ คาดการณ์ (ธ.ค.47) ผลผลิต 7.14 ล้านตัน (เพิ่มขึ้นร้อยละ 8.67) และสต็อกตันปี 1.35 ล้านตัน (ลดลงร้อยละ 25.70) ใช้บริโภคในประเทศผู้ผลิต 1.71 ล้านตัน (เพิ่มขึ้นร้อยละ 2.57) และส่งออกไปประเทศผู้นำเข้า 5.33 ล้านตัน (ลดลงร้อยละ 2.33)

(2) ราคาตลาดโลกซื้อขายล่วงหน้าตลาดลอนดอน (4 ก.พ. 48) เฉลี่ยตันละ 820 ดอลลาร์สหรัฐ สูงกว่าระยะเดียวกันของปีที่ผ่านมาตันละ 100 ดอลลาร์สหรัฐ ซึ่งเป็นราคาสูงสุดในรอบ 8 เดือน

#### 5.2 สถานการณ์ภายในประเทศ

(1) สศก.คาดการณ์ผลผลิตปี 2547/48 ปริมาณ 59,547 ตัน ลดลงจากปีที่ผ่านมา 1,818 ตัน หรือคิดเป็นร้อยละ 2.96 ส่วนปริมาณความต้องการใช้ของโรงงานผู้ผลิตกาแฟสำเร็จรูปและ คั่วบดคาดว่า จะมีประมาณ 51,800 ตัน

(2) ขณะนี้เกษตรกรได้เก็บเกี่ยวผลผลิตกาแฟแล้ว ประมาณร้อยละ 90-95 และ จำหน่ายผลผลิตแล้วประมาณร้อยละ 50-55

.....

สำนักส่งเสริมการค้าสินค้าเกษตร  
กรมการค้าภายใน  
กุมภาพันธ์ 2548

13-Jan-48

|                                                                                    | ตค.   | พย.   | ธค.   | มค.   | กพ.             | มีค.  | เมย.  | พค.   | มิย.  | กค.   | สค.   | กย.   | เฉลี่ย |
|------------------------------------------------------------------------------------|-------|-------|-------|-------|-----------------|-------|-------|-------|-------|-------|-------|-------|--------|
| <b>ราคาที่เกี่ยวข้องกรขายได้</b>                                                   |       |       |       |       |                 |       |       |       |       |       |       |       |        |
| 2538/39                                                                            |       | 38.00 | 35.69 | 36.49 | 45.29           | 39.51 | 38.59 | 41.25 |       |       |       |       | 39.26  |
| 2539/40                                                                            |       | 24.50 | 24.50 | 28.88 | 32.07           | 31.75 | 30.00 |       |       |       |       |       | 28.62  |
| 2540/41                                                                            |       |       | 47.33 | 71.25 | 71.58           | 60.18 | 59.94 |       |       |       |       |       | 62.06  |
| 2541/42                                                                            |       |       | 49.98 | 56.93 | 57.17           | 44.46 | 43.00 |       |       |       |       |       | 50.31  |
| 2542/43                                                                            | 32.50 | 32.77 | 32.15 | 29.10 | 27.21           | 20.57 | 21.50 |       |       |       |       |       | 27.97  |
| 2543/44                                                                            |       | 18.50 | 31.43 | 31.24 | 31.35           | 31.03 | 31.46 |       |       |       |       |       | 29.17  |
| 2544/45*                                                                           |       | 21.00 | 22.00 | 25.76 | 25.69           | 23.07 |       |       |       |       |       |       | 23.50  |
| 2545/46                                                                            | 30.00 | 31.00 | 35.00 | 31.56 | 34.30           | 24.35 | -     |       |       |       |       |       | 31.04  |
| 2546/47                                                                            |       | 27.85 | 27.19 | 29.44 | 23.25           | 22.62 | -     |       |       |       |       |       | 26.07  |
| 2547/48                                                                            |       | 29.00 | 29.41 | 26.81 | (26-28) จ.ระนอง |       |       |       |       |       |       |       | 28.41  |
| ที่มา : สำนักงานเศรษฐกิจการเกษตร                                                   |       |       |       |       |                 |       |       |       |       |       |       |       |        |
| <b>ขายส่งตลาดกรุงเทพฯ</b>                                                          |       |       |       |       |                 |       |       |       |       |       |       |       |        |
| 2537/38                                                                            |       | 67.60 | 54.75 | 56.17 | 58.27           | 65.97 |       |       |       |       |       |       | 60.55  |
| 2538/39                                                                            |       | 38.00 | 38.00 | 38.97 | 45.20           | 40.60 | 41.50 |       |       |       |       |       | 40.38  |
| 2539/40                                                                            |       |       |       | 30.00 | 35.79           | 30.00 |       |       |       |       |       |       | 31.93  |
| 2540/41                                                                            |       |       |       | 74.84 | 65.50           | 62.00 |       |       |       |       |       |       | 67.45  |
| 2541/42                                                                            |       |       |       | 60.00 | 58.40           | 49.14 |       |       |       |       |       |       | 55.85  |
| 2542/43                                                                            |       | 36.25 | 35.50 | 32.30 | 30.50           | 30.50 |       |       |       |       |       |       | 33.01  |
| 2543/44-2545/46                                                                    |       |       |       |       |                 |       |       |       |       |       |       |       |        |
| มีการขายส่งตลาดกรุงเทพฯ น้อยมาก                                                    |       |       |       |       |                 |       |       |       |       |       |       |       |        |
| ที่มา : กรมการค้าภายใน                                                             |       |       |       |       |                 |       |       |       |       |       |       |       |        |
| <b>ราคาส่งออก FOB ไปประเทศในภาคี</b>                                               |       |       |       |       |                 |       |       |       |       |       |       |       |        |
| 2539/40                                                                            | 31.68 | 33.21 | 30.84 | 28.38 | 27.21           | 27.21 | 26.49 | 25.77 | 25.77 | 35.15 | 42.53 | 52.09 | 32.19  |
| 2540/41                                                                            | 35.77 |       | 61.39 | 71.35 | 63.07           | 63.79 | 47.54 | 52.31 | 52.31 | 47.56 | 40.76 | 50.67 | 53.32  |
| 2541/42                                                                            |       |       |       | 56.99 | 60.48           | 48.02 | 45.63 | 38.87 | 46.08 | 36.74 | 38.88 | 48.42 | 46.68  |
| 2542/43                                                                            |       |       | 38.10 | 35.29 | 28.74           | 29.87 | 31.15 | 28.60 | 30.16 | 29.21 | 26.76 | 21.48 | 29.94  |
| 2543/44                                                                            | -     | -     |       | 19.04 | 16.21           | 16.62 | 15.49 | 14.64 | -     | 14.31 | 14.95 | 10.35 | 15.20  |
| 2544/45                                                                            |       |       | 18.13 | 17.90 |                 |       |       |       |       |       |       |       | 18.02  |
| 2545/46                                                                            |       |       |       |       |                 |       | 26.03 | 17.87 |       |       |       | 16.34 | 20.08  |
| 2546/47                                                                            | -     | 13.90 | 20.25 |       |                 |       |       |       |       |       |       |       | 17.08  |
| 2547/48                                                                            |       |       |       |       |                 |       |       |       |       |       |       |       |        |
| ที่มา : กรมการค้าต่างประเทศ                                                        |       |       |       |       |                 |       |       |       |       |       |       |       |        |
| <b>ราคาส่งออก FOB ไปประเทศนอกภาคี</b>                                              |       |       |       |       |                 |       |       |       |       |       |       |       |        |
| 2538/39                                                                            | 49.19 |       | 53.08 | 38.61 | 44.24           | 39.25 | 40.10 | 43.50 | 35.87 | 34.12 | 31.08 | 32.47 | 40.14  |
| 2539/40                                                                            | 28.47 | 32.11 | 26.19 | 27.48 | 27.30           | 27.98 | 27.13 | 29.49 | 33.51 | 32.71 | 45.21 | 46.46 | 32.00  |
| 2540/41                                                                            | 42.19 | 35.27 | 54.94 | 68.12 | 65.87           | 57.41 | 57.48 | 49.10 | 50.65 | 60.48 | 54.24 | 40.95 | 53.06  |
| 2541/42                                                                            |       |       |       | 52.93 | 59.34           | 50.51 | 42.30 | 38.89 | 39.61 | 47.68 | 40.94 | 32.11 | 44.92  |
| 2542/43                                                                            | 52.49 | 40.25 | 37.92 | 33.19 | 30.59           | 28.75 | 26.26 | 26.86 | 24.95 | 23.94 | 22.95 | 23.07 | 30.94  |
| 2543/44                                                                            |       |       |       | 17.89 | 18.56           | 17.66 | 17.52 | 15.79 | 20.09 | 19.91 | 14.39 | 14.67 | 17.39  |
| 2544/45                                                                            | 31.12 | 42.54 | -     | 40.86 | 39.34           | 38.87 | 37.83 | 38.58 | 38.18 | -     | -     | -     | 38.42  |
| 2545/46                                                                            |       |       |       | -     | 24.63           | 22.27 | 23.85 | 22.22 | 17.92 | 20.56 | 19.20 | 18.98 | 21.20  |
| 2546/47                                                                            | 19.72 | 20.25 |       |       |                 |       |       |       |       |       |       |       | 19.99  |
| 2547/48                                                                            |       |       |       |       |                 |       |       |       |       |       |       |       |        |
| ที่มา : กรมการค้าต่างประเทศ                                                        |       |       |       |       |                 |       |       |       |       |       |       |       |        |
| <b>ราคาซื้อขายล่วงหน้ากาแฟโรบัสต้า ตลาดลอนดอน (เฉลี่ยส่งมอบ 6-7 เดือนข้างหน้า)</b> |       |       |       |       |                 |       |       |       |       |       |       |       |        |
| 2540/41                                                                            | 59.19 | 61.97 | 74.33 | 93.69 | 82.76           | 70.03 | 71.37 | 72.11 | 70.61 | 63.84 | 65.63 | 65.12 | 70.89  |
| 2541/42                                                                            | 62.19 | 63.38 | 63.19 | 61.58 | 61.08           | 59.62 | 55.09 | 52.78 | 51.69 | 47.06 | 48.83 | 50.00 | 56.37  |
| 2542/43                                                                            | 48.73 | 47.20 | 50.52 | 45.23 | 40.22           | 37.72 | 36.55 | 36.90 | 36.46 | 36.26 | 34.01 | 34.42 | 40.35  |
| 2543/44                                                                            | 32.80 | 29.10 | 26.48 | 28.12 | 26.67           | 26.66 | 25.56 | 26.62 | 25.94 | 25.15 | 20.19 | 18.87 | 26.01  |
| 2544/45                                                                            | 18.78 | 17.22 | 17.03 | 16.19 | 17.71           | 23.91 | 23.06 | 21.94 | 22.63 | 21.50 | 22.76 | 27.79 | 21.30  |
| 2545/46                                                                            | 29.56 | 33.94 | 35.13 | 36.53 | 36.01           | 31.62 | 32.62 | 31.93 | 28.61 | 29.48 | 31.51 | 30.71 | 32.30  |
| 2546/47                                                                            | 28.79 | 27.40 | 28.30 | 31.94 | 29.72           | 29.30 | 29.04 | 29.51 | 32.32 | 28.89 | 27.87 | 27.65 | 29.23  |
| 2547/48                                                                            | 28.40 | 25.96 | 29.96 | 29.16 | 30.16           |       |       |       |       |       |       |       | 28.73  |
| ที่มา : ข่าว BISNEWS , Futuresource.com                                            |       |       |       |       |                 |       |       |       |       |       |       |       |        |
| หมายเหตุ : * เป็นราคาที่ไม่สอดคล้องกับข้อเท็จจริง                                  |       |       |       |       |                 |       |       |       |       |       |       |       |        |

## ไก่เนื้อ

## 1. การผลิตและการส่งออก

|                                                 | 2544     | 2545     | 2546                    | 2547   | 2548              |
|-------------------------------------------------|----------|----------|-------------------------|--------|-------------------|
|                                                 |          |          |                         |        | ประมาณการ         |
| ผลผลิต (ล้านตัว)                                | 1,003.79 | 1,042.77 | 1,083.88                | 698.54 | 883.53            |
| (พันตัน)                                        | 1,136.13 | 1,180.25 | 1,226.78                | 966    | 1,222.24          |
| บริโภคภายใน (พันตัน)                            | 737.43   | 743.74   | 727.49                  | 566    | 922.24            |
| ส่งออก - ปริมาณ (พันตัน)                        | 398.70   | 433.51   | 449.29                  | 197.26 | 300.00            |
| - มูลค่า (ล้านบาท)                              | 35,482   | 36,147   | 40,685                  | 22,396 | 34,000            |
| สต็อก (พันตัน)                                  | -        | -        | -                       | 200    | 185               |
| 2. ราคาไก่มีชีวิต ณ หน้าโรงฆ่า<br>กม. (บาท/กก.) | 30.31    | 25.21    | 26.75                   | 24.54  | 29.63<br>(ม.ค.48) |
| 3. ต้นทุน (บาท/กก.)                             | 25.28    | 27.87    | 22.69                   | NA     | NA                |
|                                                 |          |          | (เฉลี่ยม.ค.-<br>มีค.46) |        |                   |

## 4. ปัญหาและอุปสรรค

การส่งออกยังไม่เข้าสู่ภาวะปกติ ได้มีการปรับลดการนำเข้าลูกไก่เนื้อเข้าเลี้ยงจากช่วงปลายเดือน มิ.ย.47 นำลูกไก่เข้าเลี้ยงประมาณ 14-15 ล้านตัว/สัปดาห์ ช่วงเดือน ต.ค.47 ลดลงเหลือประมาณ 10 ล้านตัว/สัปดาห์ เนื่องจากการระบาดของโรคไข้หวัดนกในไก่อรอบ 2 ความต้องการไก่เนื้อในตลาดลดลง ระดับราคาไก่มีชีวิตปรับตัวลดลงอย่างต่อเนื่อง

## 5. มาตรการทางการตลาด

5.1 สร้างความมั่นใจให้แก่ผู้บริโภคในการซื้อไก่อย่างต่อเนื่อง สอดคล้องกับนโยบายของรัฐให้ปี 2547 เป็น Food Safety Year โดยให้การรับรองห้างสรรพสินค้า 8 แห่ง ว่าทำการค้าได้มาตรฐานทางการตลาด ไก่ที่วางจำหน่ายสดดีและมีคุณภาพจากฟาร์มที่ปลอดภัย

5.2 จัดกิจกรรมส่งเสริมการจำหน่าย เพิ่มช่องทางการตลาดเนื้อไก่และผลิตภัณฑ์ เพื่อสร้างความต้องการในการบริโภคภายในประเทศเพิ่มขึ้น ทดแทนเนื้อสุกรที่มีราคาแพง หวังผลให้ราคาไก่มีชีวิตทรงตัวหรือปรับราคาสูงขึ้น

5.3 กรมการค้าภายในยังคงเป็นศูนย์ประสานการซื้อขายไก่เนื้อต่อไป

5.4 กระตุ้นการบริโภคโดยนำผู้ผลิตไก่เนื้อและผลิตภัณฑ์ไปจำหน่ายสินค้าให้ผู้บริโภคโดยตรง ในบริเวณแหล่งบริโภคสำคัญในเขตกรุงเทพฯ และปริมณฑล โดยจัดงานเทศกาลรณรงค์บริโภค 'ไก่-ไข่ ings' สด ประหยัด ปลอดภัย



## 6. สถานการณ์ปัจจุบันและแนวโน้ม

6.1 ภาวะการค้าเนื้อไก่ดีขึ้นมากเป็นผลจากกรมการค้าภายในดำเนินการรณรงค์ส่งเสริมการบริโภคอย่างต่อเนื่อง และสมาชิกสมาคมผู้ผลิตไก่เพื่อส่งออกไทยได้ระบายไก่เนื้อแช่แข็งที่อยู่ในสต็อกออกมาจำหน่าย ทำให้ขณะนี้มีส่วนไก่คงเหลืออยู่ในมือสมาชิกสมาคมลดลงเหลือ 87,000 ตัน จากเดิมมีอยู่ประมาณ 102,000 ตัน ซึ่งเป็นสต็อกที่เกิดจากการผลิตเพื่อเตรียมส่งออก ณ วันที่ 7 ก.พ. 48 ระดับราคาไก่มีชีวิตปรับตัวสูงขึ้นเป็น 29.50 บาท/กก. สูงจากราคาเมื่อสัปดาห์ที่แล้วที่มีราคาอยู่ที่ 28.50 บาท/กก. สูงขึ้นร้อยละ 3.50 เนื่องจากจำนวนไก่มีชีวิตเข้าสู่ตลาดน้อยลง และเป็นช่วงเทศกาลตรุษจีน ความต้องการไก่ทั้งตัวมีมากขึ้น และในช่วง ก.พ.-เม.ย.48 กรมการค้าภายในมีแผนจัดงานเทศกาลรณรงค์บริโภคเนื้อไก่-กึ่ง เพื่อกระตุ้นการบริโภคเนื้อไก่ และขยายตลาดจำนวน 20 ครั้ง ในเขต กทม. และปริมณฑล

6.2 ในระหว่างวันที่ 31 ม.ค.-7 ก.พ. 48 เจ้าหน้าที่สัตวแพทย์ของรัสเซียเข้ามาสำรวจข้อมูลโรงเชือดไก่และโรงงานไก่ต้มสุกของไทย และระหว่างวันที่ 24 ก.พ.-3 มี.ค.48 EU มาตรวจสถานการณโรคไข้หวัดนกของประเทศไทย และตรวจขบวนการควบคุมการผลิตเนื้อไก่ต้มสุกไป EU และในเดือน มี.ค.48 ระยะเวลา 11 วันทำการ USDA จะเดินทางมาตรวจขบวนการผลิตเนื้อไก่ต้มสุกของไทย และสภาวะการควบคุมโรคสัตว์ปีกของไทย เพื่อเป็นข้อมูลในการพิจารณาประกอบการอนุญาตให้ไทยส่งเนื้อไก่ต้มสุกไปอเมริกา

6.3 การระบาดของโรคไข้หวัดนก ระหว่างวันที่ 3 ก.ค.47-4 ก.พ.48 ยังมีพื้นที่พบโรคยังไม่ครบ 21 จังหวัด ได้แก่จังหวัด นครสวรรค์ พิชณุโลก นครปฐม ระยอง หนองคาย และอุดรดิตถ์ สำหรับสถานการณ์ในวันที่ 7 ก.พ.48 ณ เวลา 15.00 น. ยังมีจุดปฏิบัติการควบคุมโรคไข้หวัดนก และรอผลตรวจทางห้องปฏิบัติการอยู่ที่ จ.อุดรธานี อ.กุดจับ (ต.สร้างก่อ) อ.เมือง (ต.ขอนแก่น) จ.น่าน อ.สันติสุข (ต.ป่าแลวหลวง) จ.สุโขทัย อ.ศรีสัชชาลัย (ต.บ้านตึก) อ.สวรรคโลก (ต.นาทุ่ง) สัตว์ปีกที่สงสัยเกิดโรคเป็นไก่พื้นเมืองทั้งสิ้น

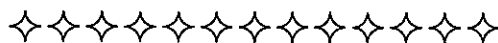

## สถิติราคาขายลูกไก่เนื้อ และไก่มีชีวิตหน้าโรงฆ่า กทม.

ปี 2542 - 2548

D: ไก่เนื้อ 45 F: กราฟไก่เนื้อ

หน่วย : บาท/กก.

| ปี                                    | มค.   | กพ.   | มีค.  | เมย.  | พค.   | มิย.  | กค.   | สค.   | กย.   | ตค.   | พย.   | ธค.   | เฉลี่ย |
|---------------------------------------|-------|-------|-------|-------|-------|-------|-------|-------|-------|-------|-------|-------|--------|
| ราคาขายส่งลูกไก่เนื้อทั่วไป(บาท/ตัว)  |       |       |       |       |       |       |       |       |       |       |       |       |        |
| 2542                                  | 9.00  | 9.00  | 9.00  | 9.17  | 10.72 | 11.05 | 12.36 | 6.24  | 3.27  | 3.60  | 7.35  | 8.43  | 8.27   |
| 2543                                  | 9.80  | 9.81  | 4.95  | 4.00  | 4.96  | 8.00  | 8.00  | 8.00  | 8.00  | 8.00  | 6.14  | 3.00  | 6.89   |
| 2544                                  | 8.81  | 8.90  | 5.09  | 7.60  | 11.36 | 13.14 | 14.00 | 12.72 | 10.00 | 9.59  | 10.50 | 12.00 | 10.31  |
| 2545                                  | 12.00 | 12.00 | 11.29 | 4.30  | 6.15  | 9.00  | 7.19  | 4.38  | 3.00  | 3.00  | 3.00  | 4.67  | 6.67   |
| 2546                                  | 4.45  | 2.16  | 2.00  | 7.22  | 10.16 | 12.29 | 13.00 | 10.55 | 6.36  | 5.61  | 8.05  | 7.27  | 7.43   |
| 2547                                  | 7.75  | 7.00  | 10.00 | 10.00 | 8.00  | 8.00  | 6.18  | 7.14  | 9.73  | 7.90  | 7.00  | 7.45  | 8.01   |
| 2548                                  | 8.80  |       |       |       |       |       |       |       |       |       |       |       |        |
| ราคาขายส่งไก่มีชีวิตหน้าโรงฆ่า กทม.   |       |       |       |       |       |       |       |       |       |       |       |       |        |
| 2542                                  | 27.05 | 28.40 | 28.50 | 28.67 | 30.22 | 32.27 | 31.77 | 25.26 | 20.68 | 20.70 | 23.65 | 25.50 | 26.89  |
| 2543                                  | 28.25 | 29.02 | 23.52 | 22.00 | 24.61 | 28.43 | 28.02 | 25.20 | 26.26 | 26.21 | 23.70 | 23.40 | 25.72  |
| 2544                                  | 30.90 | 27.52 | 23.34 | 27.85 | 32.32 | 33.24 | 34.50 | 33.27 | 31.27 | 28.45 | 29.61 | 31.50 | 30.31  |
| 2545                                  | 31.27 | 31.00 | 30.10 | 22.25 | 23.20 | 25.95 | 25.93 | 22.10 | 21.38 | 22.50 | 22.55 | 24.31 | 25.21  |
| 2546                                  | 23.05 | 19.74 | 19.60 | 28.42 | 31.21 | 32.93 | 35.00 | 32.20 | 22.47 | 23.81 | 28.05 | 24.48 | 26.75  |
| 2547                                  | 25.70 | 14.08 | 26.25 | 30.11 | 27.57 | 26.12 | 24.45 | 23.68 | 27.43 | 22.20 | 21.20 | 25.65 | 24.54  |
| 2548                                  | 29.58 |       |       |       |       |       |       |       |       |       |       |       |        |
| ราคาขายปลีกไก่สดทั้งตัว(รวมเครื่องใน) |       |       |       |       |       |       |       |       |       |       |       |       |        |
| 2542                                  | 46.50 | 46.75 | 46.50 | 46.50 | 46.50 | 48.18 | 48.91 | 46.45 | 42.77 | 42.50 | 43.22 | 44.00 | 45.73  |
| 2543                                  | 46.12 | 47.67 | 43.76 | 42.50 | 43.85 | 45.50 | 45.50 | 45.17 | 45.50 | 45.50 | 43.16 | 43.00 | 44.77  |
| 2544                                  | 48.67 | 47.97 | 43.54 | 45.15 | 48.54 | 49.50 | 52.50 | 51.59 | 49.00 | 47.63 | 46.84 | 49.00 | 48.33  |
| 2545                                  | 48.09 | 48.40 | 47.50 | 43.48 | 43.75 | 45.45 | 45.50 | 44.19 | 44.50 | 43.68 | 43.50 | 43.50 | 45.13  |
| 2546                                  | 42.14 | 41.00 | 39.67 | 43.17 | 47.29 | 49.00 | 49.00 | 48.48 | 44.93 | 45.67 | 48.48 | 45.98 | 45.40  |
| 2547                                  | 47.85 | 42.50 | 46.98 | 52.08 | 50.28 | 45.50 | 43.90 | 43.73 | 48.73 | 43.05 | 39.98 | 44.45 | 45.75  |
| 2548                                  | 49.53 |       |       |       |       |       |       |       |       |       |       |       |        |

หน่วย : บาท/กก.

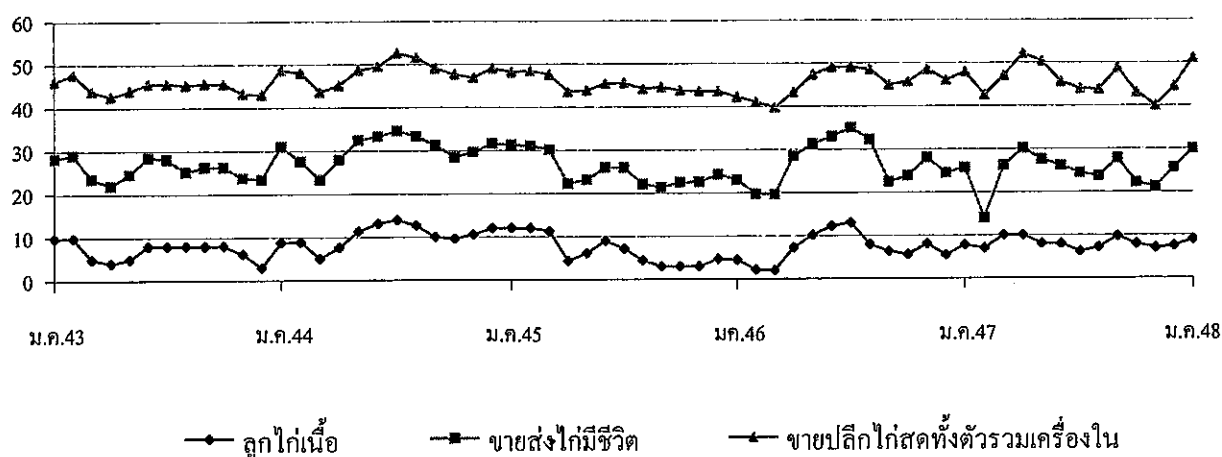

## กุ่ม

| 1. ผลผลิตและความต้องการใช้                               | ปี 2544   | ปี 2545   | ปี 2546   | ปี 2547   | ปี 2548            |
|----------------------------------------------------------|-----------|-----------|-----------|-----------|--------------------|
| ผลผลิตโลก (ตัน)                                          | 1,178,000 | 1,200,000 | 1,300,000 | 1,600,000 | NA                 |
| ผลผลิตไทย (ตัน)                                          | 275,000   | 245,000   | 330,000   | 330,000   | 350,000            |
| ความต้องการใช้ภายใน (ตัน)                                | 27,500    | 20,000    | 25,000    | 30,000    | 30,000             |
| การนำเข้า ปริมาณ (ตัน)                                   | 28,718    | 26,483    | 28,228    | 22,136    | -                  |
| มูลค่า (ล้านบาท)                                         | 6,955     | 6,771     | 6,377     | 3,465     | -                  |
| การส่งออก ปริมาณ (ตัน)                                   | 255,598   | 215,237   | 232,558   | 240,953   | -                  |
| มูลค่า (ล้านบาท)                                         | 98,692    | 73,973    | 70,656    | 67,319.00 | -                  |
| 2. ราคา ณ ตลาดกลางสมุทรสาคร<br>ขนาด 50 ตัน/กก. (บาท/กก.) | 255.00    | 244.00    | 201.00    | 185.00    | 183.00<br>(ม.ค.48) |
| 3. ต้นทุนการผลิต (บาท/กก.)                               | 157       | 154       | 157       | NA        | NA                 |

## 4. สภาพปัญหา/สาเหตุ

- 4.1 กุ่มขาวเพิ่มขึ้นรวดเร็วโดยตลาดปรับตัวไม่ทัน 4.2 โรงงาน/ห้องเย็นขาดแคลนแรงงานแปรรูป ทำให้รับซื้อได้จำกัด  
4.3 ผลผลิตของโลกเพิ่ม การแข่งขันรุนแรง 4.4 สต็อกของห้องเย็นมีมาก และไม่กล้าส่งออกเกรงว่าจะตรวจพบสารตกค้าง  
4.5 การกีดกันทางการค้า การใช้มาตรการทางการค้า เช่น กฎหมายกีดกันการรั่วทางชีวภาพ การกีดกัน GSP การเก็บภาษีตอบโต้การทุ่มตลาด

## 5. มาตรการแก้ไขในปี 2546

5.1 รมรคให้มีการบริโภคกุ่มขาวเพิ่มขึ้น โดย 1) จัดจำหน่ายกุ่มขาวจากฟาร์มสู่ผู้บริโภคผ่านห้างสรรพสินค้า 8 แห่ง 259 สาขาทั่วประเทศ 2) จัดเทศกาลกินกุ่มในแหล่งผลิตและแหล่งบริโภคสำคัญ 60 จังหวัด 3) จัดทำเมนูกุ่มเผยแพร่ 4) จัดหาสถานที่ให้เกษตรกรจำหน่ายกุ่ม 5) รมรคประชาสัมพันธ์ผ่านสื่อ 6) ร่วมกับการบินไทยจัดเมนูอาหารกุ่มบริการผู้โดยสาร และรมรคให้ลูกค้าของการบินไทยใช้กุ่มมากขึ้น

5.2 การรับจำนำกุ่มกลาดำ ปี 2546/47 เป้าหมาย 10,000 ตัน ระยะเวลารับจำนำ ธ.ค.46-มี.ค.47 ราคารับจำนำ กุ่มกลาดำขนาด 40,50,60,70 และ 80 ตัน/กก. กก.ละ 220,180,140,120 และ 100 บาท ตามลำดับ โดยได้เปิดจุดรับจำนำ 9 จุด ในพื้นที่ 6 จังหวัดได้แก่ สมุทรปราการ สมุทรสาคร จันทบุรี ระยอง ระนอง และสงขลา เมื่อสิ้นฤดูระยะเวลารับจำนำ(มี.ค.47) ไม่มีเกษตรกรนำกุ่มไปจำนำเพราะราคาตลาดสูงกว่าราคารับจำนำ

5.3 การแก้ไขปัญหากุ่มก้ำมกราม โดยรมรคให้มีการบริโภคเพิ่มขึ้น จัดหาสถานที่จำหน่ายให้เกษตรกรในสถานที่ราชการ ตลาดสำคัญ จัดเทศกาลบริโภคกุ่มก้ำมกรามในส่วนกลางและส่วนภูมิภาค ประสานกักตุนอาหาร ร้านอาหาร โรงแรม ชี้นำเพิ่มเมนูอาหารกุ่ม และใช้กุ่มในการปรุงอาหารเพิ่มขึ้น จัดทำเมนูอาหารจากกุ่มเผยแพร่ รวมทั้งจัดให้เกษตรกรจำหน่ายกุ่มผ่านห้างสรรพสินค้า

## 6. สถานการณ์ปัจจุบัน

เดือน ม.ค.48 ราคากุ่มปรับตัวสูงขึ้นกว่าเดือนก่อน โดยราคากุ่มกลาดำ ณ ตลาดกลางสมุทรสาครขนาด 50 ตัน/กก. สูงขึ้นจาก กก.ละ 158 บาท ของเดือน ธ.ค.47 เป็น กก.ละ 183 บาท ในเดือน ม.ค.48 หรือสูงขึ้นร้อยละ 15.83 เนื่องจากการขยายระยะเวลารับจำนำ จากเดิมสิ้นสุด ธ.ค.47 เป็นสิ้นสุด มี.ค.48 และขยายวงเงินรับจำนำ ของเกษตรกรจากรายละไม่เกิน 1 ล้านบาท เป็นรายละไม่เกิน 2 ล้านบาท ทำให้เกษตรกรมีอำนาจต่อรองมากขึ้น นอกจากนี้สหรัฐฯ จะลดอัตราภาษีตอบโต้การทุ่มตลาดที่เรียกเก็บจากผู้ส่งออกไทยลงอีก ซึ่งจะส่งผลดีต่อการส่งออกไปตลาดดังกล่าว ผู้ส่งออกจึงออกมาซื้อสินค้าเพิ่มขึ้น

การดำเนินการแก้ไขปัญหากุ่มกลาดำ ปี 2547/48 ใช้มาตรการรับจำนำเป้าหมาย 10,000 ตัน ระหว่างเดือน ก.ค.47-มี.ค.48 ราคารับจำนำขนาด 30-100 ตัน/กก. ที่กก.ละ 80-280 บาท ผลการรับจำนำ ณ วันที่ 10 ก.พ.48 มีเกษตรกรนำกุ่มไปจำนำ 505 ราย ปริมาณรวม 1,485.38 ตัน แต่ยังไม่มีการไถ่ถอนกุ่มที่จำนำ สำหรับกุ่มขาวและกุ่มก้ำมกราม แก้ไขปัญหาโดยการเชื่อมโยงตลาด ได้จัดงานเทศกาลบริโภคกุ่มที่ จ.ตราด ราชบุรี จันทบุรี และแม่ฮ่องสอน มีการจำหน่ายกุ่มขาวได้ 8.730 ตัน กุ่มก้ำมกราม 7.150 ตัน

.....



## 1. ผลผลิตและความต้องการใช้

| 1.1 ผลผลิต                     | ปี 2544                           | ปี 2545 | ปี 2546 | ปี 2547 | ปี 2548 |
|--------------------------------|-----------------------------------|---------|---------|---------|---------|
| - ผลผลิตโลก (ล้านตัน)          | 13.75                             | 14.85   | -       | -       | -       |
| - ผลผลิตไทย (ล้านตัน)          | 1.98                              | 1.74    | 1.90    | 1.99    | 2.18    |
| 1.2 ความต้องการใช้             |                                   |         |         |         |         |
| - บริโภคสดภายในประเทศ(ล้านตัน) | 0.38                              | 0.30    | 0.40    | 0.50    | 0.55    |
| - ส่งออก (กระป๋อง)             |                                   |         |         |         |         |
| - ปริมาณ (ล้านตัน)             | 0.395                             | 0.358   | 0.450   | 0.451   | -       |
| - มูลค่า (ล้านบาท)             | 8,365                             | 8,707   | 10,757  | 11,165  | -       |
| 1.3 ผลผลิตออกสู่ตลาดมาก        | รุ่นที่ 1 เดือนเมษายน – มิถุนายน  |         |         |         |         |
|                                | รุ่นที่ 2 เดือนพฤศจิกายน – มกราคม |         |         |         |         |

## 2. ราคา (บาท/กก.)

|                   |      |      |      |      |      |
|-------------------|------|------|------|------|------|
| ราคา ณ หน้าโรงงาน | 2.53 | 4.42 | 4.04 | 4.55 | 3.40 |
|-------------------|------|------|------|------|------|

## 3. ต้นทุนการผลิต (บาท/กก.)

|      |      |      |      |   |
|------|------|------|------|---|
| 1.88 | 1.94 | 1.68 | 2.28 | - |
|------|------|------|------|---|

## 4. สถานการณ์ปัจจุบัน/แนวโน้ม

4.1 สำนักงานเศรษฐกิจการเกษตรได้ประมาณการผลผลิตลับประรดที่ออกสู่ตลาดในเดือนมกราคม 2548 มีประมาณ 0.147 ล้านตัน หรือร้อยละ 6.73 ของผลผลิตรวม 2.181 ล้านตัน เพิ่มขึ้นจาก 0.072 ล้านตัน ของเดือนที่ผ่านมา ร้อยละ 104.17 และผลผลิตเพิ่มขึ้นในช่วงเดียวกันของปีที่ผ่านมา ร้อยละ 34.43

4.2 ในเดือนมกราคม 2548 ปริมาณผลผลิตออกสู่ตลาดเพิ่มขึ้น ทำให้โรงงานแปรรูปปรับราคารับซื้อลดลง กล่าวคือ ราคาที่เกษตรกรขายได้ในเดือน ม.ค.48 ลดลงจาก กก.ละ 3.62 บาท ในเดือน ธ.ค.47 เป็น กก.ละ 3.35 บาท ในเดือน ม.ค. 48 หรือลดลงร้อยละ 7.46

## 5. มาตรการแก้ไขปัญหาราคาจำหน่าย

ราคาจำหน่ายอยู่ในเกณฑ์ดี จึงไม่มีการแทรกแซงตลาด

สำนักส่งเสริมการค้าสินค้าเกษตร

กรมการค้าภายใน

กุมภาพันธ์ 2548

พ.ลับประรดเดือน

ราคาสับปะรดที่เกษตรกรขายได้หน้าโรงงานแปรรูปสับปะรด

บาท/กก.

| ปี   | มค.  | กพ.  | มีค. | เมย. | พค.  | มิย. | กค.  | สค.  | กย.  | ตค.  | พย.  | ธค.  | เฉลี่ย |
|------|------|------|------|------|------|------|------|------|------|------|------|------|--------|
| 2538 | 1.45 | 1.65 | 1.80 | 1.89 | 1.92 | 2.04 | 2.18 | 2.46 | 2.93 | 3.29 | 3.30 | 2.91 | 2.32   |
| 2539 | 2.86 | 2.99 | 3.00 | 2.88 | 2.30 | 2.09 | 2.27 | 2.94 | 3.51 | 3.58 | 3.49 | 3.54 | 2.95   |
| 2540 | 3.63 | 3.66 | 3.43 | 3.17 | 2.76 | 2.65 | 2.77 | 2.98 | 3.96 | 4.42 | 4.59 | 4.85 | 3.57   |
| 2541 | 5.01 | 5.19 | 5.68 | 4.87 | 5.10 | 5.76 | 5.54 | 6.02 | 6.60 | 6.46 | 5.42 | 4.88 | 5.54   |
| 2542 | 3.46 | 3.78 | 3.17 | 2.98 | 2.25 | 2.34 | 2.84 | 2.69 | 2.32 | 1.77 | 1.57 | 1.58 | 2.56   |
| 2543 | 1.64 | 1.93 | 2.12 | 2.25 | 2.05 | 1.54 | 1.78 | 3.17 | 3.57 | 3.16 | 2.25 | 1.76 | 2.27   |
| 2544 | 1.63 | 1.60 | 1.55 | 1.63 | 1.90 | 2.48 | 2.95 | 3.00 | 3.50 | 3.38 | 3.27 | 3.45 | 2.53   |
| 2545 | 3.73 | 4.09 | 4.34 | 4.56 | 4.03 | 4.32 | 4.54 | 4.84 | 4.71 | 4.96 | 4.63 | 4.34 | 4.42   |
| 2546 | 4.05 | 3.77 | 3.99 | 4.04 | 4.33 | 4.75 | 4.65 | 4.60 | 3.95 | 3.39 | 3.13 | 3.79 | 4.04   |
| 2547 | 4.13 | 4.32 | 4.83 | 4.86 | 4.70 | 5.02 | 5.25 | 4.49 | 4.55 | 4.87 | 3.95 | 3.62 | 4.55   |
| 2548 | 3.35 | 3.40 |      |      |      |      |      |      |      |      |      |      | 3.38   |

(11 กพ.48)

ที่มา : สำนักงานการค้าภายในจังหวัดประจวบคีรีขันธ์

กรมการค้าภายใน

กุมภาพันธ์ 2548

## ข้าวโพดเลี้ยงสัตว์

## 1. การผลิตและความต้องการใช้

|                          | 2543/44 | 2544/45 | 2545/46 | 2546/47       | 2547/48     |
|--------------------------|---------|---------|---------|---------------|-------------|
|                          |         |         |         |               | (ประมาณการ) |
| ผลผลิต (ล้านตัน)         |         |         |         |               |             |
| โลก                      | 589.766 | 598.777 | 601.424 | 621.182       | 700.572     |
| ไทย                      | 4.462   | 4.466   | 4.230   | 4.178         | 4.205       |
| ความต้องการ              | 4.164   | 4.177   | 4.151   | 3.317         | 3.687       |
| นำเข้า                   | 0.0066  | 0.0049  | 0.0079  | 0.0757        |             |
| - ในโควตา                | -       | -       | -       | (ม.ค.-ธ.ค.47) |             |
| - นอกโควตา               | 0.0066  | 0.0049  | 0.0079  | 0.0757        |             |
| ส่งออก                   | 0.491   | 0.146   | 0.189   | (ม.ค.-ธ.ค.47) | 0.500       |
| ต้นทุนการผลิต (บาท/ก.ก.) | 3.41    | 3.24    | 3.34    | 3.39          | 3.36        |

## 2. ราคา (บาท/ก.ก.)

|                                                 | 2544 | 2545 | 2546 | 2547 | 2548             |      |
|-------------------------------------------------|------|------|------|------|------------------|------|
|                                                 |      |      |      |      | ธ.ค.47    ม.ค.48 |      |
| - เกษตรกรขายได้ทั้งประเทศ(ความชื้นไม่เกิน14.5%) | 3.93 | 4.17 | 4.48 | 5.00 | 4.95             | 5.01 |
| - หน้าโรงงานอาหารสัตว์รับซื้อ ตลาด กทม.         | 4.36 | 4.67 | 4.92 | 5.58 | 5.38             | 5.45 |
| - ซื้อขายล่วงหน้าตลาดชิคาโก                     | 3.64 | 3.85 | 3.83 | 4.01 | 3.10             | 3.07 |

## 3. สภาพปัญหา

3.1 **ต้นทุน** ปริมาณผลผลิตออกสู่ตลาดพร้อมกันจำนวนมาก และเป็นช่วงฤดูฝนข้าวโพดมีความชื้นสูง ทำให้ราคาโน้มต่ำลง

3.2 **ปลายฤดู** ปริมาณผลผลิตออกสู่ตลาดน้อย และความชื้นลดลงทำให้ราคาสูงขึ้น อาจส่งผลกระทบต่อผู้ใช้วัตถุดิบอาหารสัตว์

## 4. มาตรการแก้ไข

4.1 **มาตรการแทรกแซงตลาด** ปี 2547/48 คชก. มีมติ (1 ก.ย.47) อนุมัติให้ อคส. และ ธ.ก.ส. รับจำนำข้าวโพดเมล็ด ความชื้นไม่เกิน 30% จากเกษตรกรโดยตรง ปริมาณ 800,000-1,000,000 ตัน ราคารับจำนำข้าวโพดข้าวโพดเมล็ด ความชื้น 14.5% กก.ละ 4.40 บาท ระยะเวลารับจำนำ กันยายน-ธันวาคม 2547 ระยะเวลาไถ่ถอนภายใน 2 เดือน และให้มีคณะกรรมการระบายนโยบายข้าวโพดพิจารณาปริมาณและราคาที่จำหน่ายได้ก่อนครบกำหนดไถ่ถอน และมีมติ (2 ธ.ค.47) ให้ปรับราคารับจำนำข้าวโพดเมล็ดความชื้น 14.5 % จากเดิม กก.ละ 4.40 บาท เป็น กก.ละ 5.00 บาท เพื่อให้สอดคล้องกับราคาตลาดที่ปรับตัวสูงขึ้น และให้เกษตรกรได้รับประโยชน์สูงสุดที่พึงจะได้รับ

4.2 **นโยบายและมาตรการนำเข้าข้าวโพดเลี้ยงสัตว์ ปี 2548**

คณะรัฐมนตรีมีมติ เมื่อ 23 พฤศจิกายน 2547 เห็นชอบให้กำหนดนโยบายและมาตรการนำเข้าข้าวโพดเลี้ยงสัตว์เช่นเดียวกับ ปี 2547 ดังนี้ 1) การนำเข้าในโควตาจากประเทศสมาชิกและไม่ใช้

สมาชิก WTO ปริมาณนำเข้า 54,700 ตัน อากรนำเข้าในโควตา ร้อยละ 20 และกำหนดระยะเวลานำเข้าระหว่าง 1 มีนาคม- 30 มิถุนายน 2548 โดยกำหนดให้ อคส. เป็นผู้นำเข้า 2) การนำเข้านอกโควตา นำเข้าเสรีไม่จำกัด ปริมาณและช่วงเวลานำเข้า โดยการนำเข้าจากประเทศสมาชิก WTO อากรนำเข้าร้อยละ 73.0 และค่าธรรมเนียม พิเศษนำเข้า ตันละ 180 บาท และการนำเข้าจากประเทศไม่ใช่สมาชิก WTO อากรนำเข้า กก.ละ 2.75 บาท และ อากรพิเศษร้อยละ 10.22 ของอากรนำเข้า (อัตราอากรนำเข้าและอากรพิเศษเมื่อรวมกันแล้วใกล้เคียงร้อยละ 73.0) และค่าธรรมเนียมพิเศษนำเข้าตันละ 180 บาท 3) การนำเข้าจากประเทศสมาชิกเขตการค้าเสรีอาเซียน (AFTA) ให้นำเข้าเสรี โดยไม่จำกัดปริมาณและช่วงนำเข้า อากรนำเข้าร้อยละ 5 4) การนำเข้าจาก กัมพูชา ลาว พม่า ตามข้อตกลงการประชุมว่าด้วยยุทธศาสตร์ความร่วมมือทางเศรษฐกิจ (ECS) ให้นำเข้าได้เสรี ไม่จำกัดปริมาณและช่วงเวลานำเข้า อากรนำเข้าร้อยละ 0 กำหนดให้ผู้นำเข้าทุกรายต้องจดทะเบียนและแจ้ง ปริมาณการนำเข้า การใช้หรือจำหน่าย ซึ่งต้องระบุผู้รับซื้อและสต็อคข้าวโพดเลี้ยงสัตว์ที่นำเข้าเป็นประจำทุกเดือน 5) การนำเข้าตามความตกลง FTA ไทย-ออสเตรเลีย ปริมาณนำเข้าในโควตา 5,470 ตัน อากรนำเข้า ในโควตาร้อยละ 20 ระยะเวลานำเข้าระหว่าง 1 มีนาคม-30 มิถุนายน 2548 กำหนดให้ อคส. เป็นผู้นำเข้า นอกโควตาให้นำเข้าเสรี ไม่จำกัดปริมาณและช่วงเวลานำเข้า อากรนำเข้าร้อยละ 65.70

## 5. ผลการดำเนินการ

ณ 31 ธค.47 อคส. ได้เปิดจุดรับจำหน่ายรวม 115 จุด ใน 29 จังหวัด มีเกษตรกรนำข้าวโพดมาจำหน่ายรวม 3,069 ราย ปริมาณ 43,111.317 ตัน (พะเยา 6,711.245 ตัน ปราจีนบุรี 1,400.241 ตัน แพร่ 580.485 ตัน น่าน 3,445.493 ตัน เลย 1,398.246 ตัน อุตรดิตถ์ 2,165.407 ตัน อุตรดิตถ์ 2,000.340 ตัน กำแพงเพชร 2,845.519 ตัน หนองบัวลำภู 332.836 ตัน เพชรบูรณ์ 286.770 ตัน ตาก 15,180.205 ตัน นครสวรรค์ 5,301.548 ตัน เชียงราย 1,013.946 ตัน ชัยภูมิ 242.690 ตัน พิจิตร 7.949 ตัน และ แม่ฮ่องสอน 198.397 ตัน) และ ณ 31 มค. 48 มีเกษตรกรได้ถอนแล้ว 8,302.760 ตัน คงเหลือ 34,808.557 ตัน

## 6. สถานการณ์ปัจจุบันและแนวโน้ม

กระทรวงเกษตรและสหกรณ์ได้พยากรณ์ล่าสุด (ธค.47) ว่าผลผลิตข้าวโพดเลี้ยงสัตว์ ปี 2547/48 มีประมาณ 4.205 ล้านตัน ผลผลิตโดยรวมออกสู่ตลาดแล้วประมาณร้อยละ 98 โดยข้าวโพดรุ่น 1 ออกสู่ตลาดหมดแล้ว ส่วนข้าวโพด รุ่น 2 เหลืออีกเพียงเล็กน้อย ภาวะการซื้อขายโดยทั่วไปค่อนข้างเงียบเหงา เนื่องจากเป็นช่วงปลายฤดู ปริมาณข้าวโพดที่ออกสู่ตลาดมีไม่มากนัก การซื้อขายมีน้อย ประกอบกับภาวะ การส่งออกค่อนข้างชะงักงัน เนื่องจากราคาภายในค่อนข้างสูง เป็นอุปสรรคในการส่งออก ไม่สามารถแข่งขันกับ ประเทศคู่แข่งได้ อย่างไรก็ตามราคาซื้อขายยังคงเคลื่อนไหวอยู่ในเกณฑ์ดี โดยราคาที่เกษตรกรขายได้เฉลี่ยทั้ง ประเทศ เดือนมกราคม 2548 ก.ก. ละ 5.01 บาท สูงขึ้นจากเดือนก่อนซึ่งมีราคา ก.ก. ละ 4.95 บาท และราคา ที่โรงงานอาหารสัตว์รับซื้อ ตลาด กทม. เดือนมกราคม 2548 ก.ก. ละ 5.45 บาท สูงขึ้นจากเดือนก่อน ซึ่งมี ราคา ก.ก.ละ 5.38 บาท สำหรับราคาซื้อขายล่วงหน้าตลาดชิคาโกส่งมอบเดือนมีนาคม 2548 มีแนวโน้ม อ่อนตัวลง จาก ก.ก.ละ 3.10 บาทในเดือนธันวาคม 2547 เหลือ ก.ก.ละ 3.07 บาท ในเดือนมกราคม 2548 และ ปัจจุบัน( ณ 7 กพ. 48 ) ราคาซื้อขายโดยทั่วไปยังคงเคลื่อนไหวอยู่ในเกณฑ์สูงโดยราคาที่พ่อค้ารับซื้อ ณ แหล่งผลิตสำคัญ จ.นครราชสีมาและเพชรบูรณ์ กก.ละ 5.17-5.30 บาท และราคาโรงงานอาหารสัตว์ รับซื้อ กก.ละ 5.50-5.55 บาท คาดว่าราคาจะยังมีแนวโน้มสูงขึ้นอย่างต่อเนื่อง

\*\*\*\*\*

สำนักส่งเสริมการค้าสินค้าเกษตร  
กรมการค้าภายใน  
กุมภาพันธ์ 2548  
ร. ข้าวโพดเลี้ยงสัตว์ D: 6 ก.พ.48



ราคาข้าวโพดเลี้ยงสัตว์

หน่วย : บาท/กก.

|                                                                             | มค.  | กพ.  | มีค. | เมย. | พค.  | มิย. | กค.  | สค.  | กย.  | ตค.  | พย.  | ธค.  | เฉลี่ย |
|-----------------------------------------------------------------------------|------|------|------|------|------|------|------|------|------|------|------|------|--------|
| ราคาที่เกษตรกรขายได้ (ความชื้นไม่เกิน 14.5%) ที่มา สำนักงานเศรษฐกิจการเกษตร |      |      |      |      |      |      |      |      |      |      |      |      |        |
| 2542                                                                        | 3.66 | 3.73 | 3.94 | 4.18 | 4.56 | 4.75 | 4.79 | 4.21 | 3.94 | 3.99 | 4.25 | 4.56 | 4.21   |
| 2543                                                                        | 4.69 | 4.74 | 4.87 | 4.89 | 4.84 | 4.39 | 3.89 | 3.59 | 3.52 | 3.86 | 3.94 | 3.92 | 4.26   |
| 2544                                                                        | 4.01 | 3.85 | 3.83 | 3.84 | 3.91 | 4.03 | 3.89 | 3.98 | 3.85 | 4.01 | 4.02 | 3.90 | 3.93   |
| 2545                                                                        | 3.89 | 4.02 | 4.24 | 4.24 | 4.36 | 4.35 | 4.25 | 4.16 | 3.98 | 4.22 | 4.17 | 4.12 | 4.17   |
| 2546                                                                        | 4.20 | 4.22 | 4.54 | 4.47 | 4.56 | 4.57 | 4.72 | 4.72 | 4.40 | 4.50 | 4.46 | 4.40 | 4.48   |
| 2547                                                                        | 4.36 | 4.03 | 4.45 | 5.71 | 6.48 | 6.63 | 5.71 | 4.69 | 4.18 | 4.36 | 4.40 | 4.95 | 5.00   |
| 2548                                                                        | 5.01 |      |      |      |      |      |      |      |      |      |      |      | 5.01   |
| ราคาที่ใช้สำหรับผู้ส่งออกปรับซื้อ ณ ตลาด กทม.                               |      |      |      |      |      |      |      |      |      |      |      |      |        |
| 2542                                                                        |      |      |      |      |      |      | 4.51 | 4.24 | 4.16 | 4.44 | 4.75 | 4.91 | 4.50   |
| 2543                                                                        | 4.91 |      |      |      |      |      | 4.12 | 3.88 | 3.93 | 4.36 | 4.41 |      | 4.27   |
| 2544                                                                        | 4.46 | 4.26 | 4.26 | 4.29 | 4.35 | 4.27 | 4.11 | 4.25 | 4.26 | 4.38 | 4.37 | 4.23 | 4.29   |
| 2545                                                                        | 4.27 | 4.32 | 4.33 |      |      |      | 4.55 | 4.39 | 4.33 | 4.38 | 4.46 | 4.45 | 4.39   |
| 2546                                                                        | 4.41 |      |      |      |      |      |      | 4.83 | 4.58 | 4.59 | 4.85 | 4.86 | 4.69   |
| 2547                                                                        | 4.86 |      | 5.73 | 6.95 | 6.74 |      | 5.77 | 4.66 | 4.58 | 4.73 | 5.06 | 5.34 | 5.44   |
| 2548                                                                        | 5.24 |      |      |      |      |      |      |      |      |      |      |      | 5.24   |
| ราคาที่โรงงานอาหารสัตว์รับซื้อ ณ ตลาด กทม.                                  |      |      |      |      |      |      |      |      |      |      |      |      |        |
| 2542                                                                        | 4.27 | 4.27 | 4.40 | 4.57 | 4.91 | 5.02 | 4.92 | 4.39 | 4.24 | 4.55 | 5.00 | 5.13 | 4.64   |
| 2543                                                                        | 5.28 | 5.27 | 5.43 | 5.46 | 5.22 | 4.51 | 4.24 | 4.00 | 4.06 | 4.52 | 4.56 | 4.54 | 4.76   |
| 2544                                                                        | 4.56 | 4.30 | 4.30 | 4.32 | 4.40 | 4.34 | 4.16 | 4.32 | 4.35 | 4.51 | 4.45 | 4.31 | 4.36   |
| 2545                                                                        | 4.37 | 4.50 | 4.87 | 4.92 | 5.11 | 5.04 | 4.83 | 4.46 | 4.38 | 4.50 | 4.55 | 4.55 | 4.67   |
| 2546                                                                        | 4.75 | 4.90 | 5.07 | 5.06 | 4.99 | 4.96 | 4.96 | 4.95 | 4.77 | 4.73 | 4.97 | 4.93 | 4.92   |
| 2547                                                                        | 4.88 | 4.68 | 5.40 | 6.94 | 7.16 | 7.16 | 6.06 | 4.91 | 4.59 | 4.74 | 5.07 | 5.38 | 5.58   |
| 2548                                                                        | 5.45 |      |      |      |      |      |      |      |      |      |      |      | 5.45   |
| ราคาซื้อขายล่วงหน้าตลาดชิคาโก                                               |      |      |      |      |      |      |      |      |      |      |      |      |        |
| 2542                                                                        | 3.14 | 3.15 | 3.25 | 3.25 | 3.18 | 3.17 | 2.81 | 3.20 | 3.26 | 3.14 | 2.99 | 2.93 | 3.12   |
| 2543                                                                        | 3.19 | 3.27 | 3.41 | 3.41 | 3.62 | 3.21 | 2.89 | 2.88 | 3.07 | 3.41 | 3.61 | 3.68 | 3.30   |
| 2544                                                                        | 3.69 | 3.56 | 3.66 | 3.69 | 3.51 | 3.44 | 3.84 | 3.84 | 3.74 | 3.59 | 3.57 | 3.58 | 3.64   |
| 2545                                                                        | 3.60 | 3.55 | 3.49 | 3.41 | 3.48 | 3.53 | 3.77 | 4.30 | 4.53 | 4.35 | 4.15 | 4.07 | 3.85   |
| 2546                                                                        | 3.98 | 4.00 | 3.93 | 4.04 | 4.09 | 3.93 | 3.54 | 3.63 | 3.65 | 3.54 | 3.73 | 3.88 | 3.83   |
| 2547                                                                        | 4.12 | 4.37 | 4.71 | 4.89 | 4.79 | 4.61 | 3.81 | 3.69 | 3.50 | 3.34 | 3.17 | 3.10 | 4.01   |
| 2548                                                                        | 3.07 |      |      |      |      |      |      |      |      |      |      |      | 3.07   |

ปริมาณนำเข้าและส่งออกข้าวโพดเลี้ยงสัตว์

หน่วย : พันตัน

|              |       |       |        |        |        |       |       |       |       |        |        |       |        |
|--------------|-------|-------|--------|--------|--------|-------|-------|-------|-------|--------|--------|-------|--------|
| ปริมาณนำเข้า |       |       |        |        |        |       |       |       |       |        |        |       |        |
| 2542         |       | 0.35  |        |        | 42.87  | 30.57 | 6.85  |       | 0.10  | 0.15   | 1.15   | 72.24 | 154.27 |
| 2543         | 33.33 | 49.33 | 58.54  | 68.32  | 97.41  | 28.55 | 0.21  | 0.25  | 0.59  | 0.23   | 0.56   | 1.45  | 338.77 |
| 2544         | 0.84  | 0.99  | 0.33   | 0.19   | 0.28   | 0.46  | 0.38  | 0.44  | 0.61  | 0.53   | 0.78   | 0.82  | 6.65   |
| 2545         | 0.65  | 0.28  | 0.21   | 0.20   | 0.56   | 0.18  | 0.17  | 0.37  | 0.35  | 0.32   | 0.87   | 0.75  | 4.91   |
| 2546         |       |       |        |        | 0.12   | 0.08  |       |       |       | 0.96   | 1.59   | 5.12  | 7.87   |
| 2547         | 2.08  | 0.31  | 1.31   | 0.22   | 0.46   | 0.23  | 0.07  | 3.16  | 15.49 | 11.57  | 21.39  | 19.47 | 75.76  |
| ปริมาณส่งออก |       |       |        |        |        |       |       |       |       |        |        |       |        |
| 2542         | 4.93  | 7.51  | 20.82  | 11.06  | 8.01   | 0.74  | 0.58  | 1.79  | 7.19  | 4.67   | 0.27   | 0.81  | 68.38  |
| 2543         | 1.21  | 0.58  | 0.67   | 0.71   | 0.56   | 0.77  | 0.55  | 4.60  | 5.11  | 2.51   | 0.09   | 2.58  | 19.94  |
| 2544         | 16.60 | 7.34  | 69.19  | 67.28  | 62.15  | 43.20 | 41.31 | 48.04 | 36.53 | 38.10  | 26.02  | 35.08 | 490.85 |
| 2545         | 10.22 | 18.56 | 5.42   | 3.71   | 11.00  | 1.42  | 2.30  | 9.65  | 16.22 | 49.28  | 13.58  | 4.69  | 146.05 |
| 2546         | 37.30 | 9.81  | 5.15   | 3.51   | 7.23   | 3.59  | 0.93  | 1.72  | 8.45  | 7.69   | 20.83  | 83.21 | 189.42 |
| 2547         | 41.68 | 52.42 | 125.94 | 130.00 | 109.00 | 14.49 | 0.55  | 8.58  | 66.79 | 153.29 | 113.23 | 55.82 | 871.79 |

## ปาล์มน้ำมัน

### 1. ผลผลิต : ล้านตัน

|                             | ปี 2543 | ปี 2544 | ปี 2545 | ปี 2546 | ปี 2547 | ปี 2548 <sup>na</sup> | % Δ  |
|-----------------------------|---------|---------|---------|---------|---------|-----------------------|------|
| 1.1 โลก น้ำมันปาล์มดิบ      | 21.80   | 24.28   | 25.42   | 27.26   | 29.09   | 30.46                 | 4.71 |
| มาเลเซีย "                  | 10.49   | 11.94   | 11.86   | 13.18   | 13.42   | 14.00                 | 4.32 |
| อินโดนีเซีย "               | 7.20    | 8.30    | 9.20    | 9.80    | 11.00   | 11.80                 | 7.27 |
| 1.2 ไทย : ผลปาล์ม(ก. เกษตร) | 3.256   | 4.089   | 4.001   | 4.902   | 5.011   | 5.438*                | 8.52 |
| : น้ำมันดิบ(โรงงานสกัด)     | 0.579   | 0.780   | 0.642   | 0.864   | 0.820   | 0.890                 | 8.52 |

### 2. ต้นทุน ผลผลิตเฉลี่ย

\* น้ำมัน 17.50 % = 0.924 ล้านตัน

|                         | ปี 2543      | ปี 2544    | ปี 2545 | ปี 2546        | ปี 2547 | ปี 2548 |
|-------------------------|--------------|------------|---------|----------------|---------|---------|
| ต้นทุนผลปาล์ม : บาท/กก. | 1.62         | 1.49       | 1.35    | 1.27           | 1.28    | na      |
| ผลผลิตเฉลี่ย : กก./ไร่  | 2,500        | 2,807      | 2,434   | 2,725          | 2,682   | 2,790   |
| แหล่งผลิตสำคัญ          | เนื้อที่:ไร่ | ผลผลิต:ตัน | กก./ไร่ | %ผลผลิต        |         |         |
| จ.กระบี่                | 597,728      | 1,680,155  | 3,047   | 34             |         |         |
| จ.สุราษฎร์ธานี          | 504,162      | 1,409,966  | 2,606   | 28             |         |         |
| จ.ชุมพร                 | 362,280      | 960,516    | 2,592   | 19             |         |         |
| จ.สตูล                  | 75,241       | 177,973    | 2,342   | 4              |         |         |
| จ.ตรัง                  | 78,050       | 189,363    | 2,417   | 4              |         |         |
| จ.ประจวบคีรีขันธ์       | 52,055       | 123,921    | 2,417   | 2              |         |         |
| จ.ชลบุรี                | 52,100       | 121,207    | 2,558   | 2              |         |         |
| จังหวัดอื่นๆ            | 146,892      | 348,237    | 2,371   | 7              |         |         |
| ทั่วประเทศ ปี 2547      | 1,868,508    | 5,011,338  | 2,682   | 100 (ณ 5.ค.47) |         |         |

### 3. สมดุลย์น้ำมันปาล์มดิบ : ตัน

|                       | ปี 2542 | ปี 2543 | ปี 2544 | ปี 2545 | ปี 2546 | ปี 2547 |
|-----------------------|---------|---------|---------|---------|---------|---------|
| 1. สต็อกยกมา          | 25,699  | 180,577 | 157,387 | 108,884 | 59,995  | 114,953 |
| 2. ผลผลิต             | 707,951 | 579,557 | 780,389 | 641,607 | 863,836 | 820,838 |
| 3. นำเข้า (นอกโควตา)* | -       | -       | -       | 3,103   | -       | 83,531  |
| 4. ใช้ผลิตในประเทศ    | 534,972 | 570,705 | 662,327 | 659,159 | 722,589 | 865,981 |
| 5. ส่งออก (น้ำมันดิบ) | 180,577 | 32,042  | 166,565 | 34,443  | 86,289  | 2,219   |
| 6. สต็อกยกไป          | 180,577 | 157,387 | 108,884 | 59,995  | 114,953 | 151,122 |
| สต็อก เอกชน           | 112,049 | 118,128 | 108,884 | 59,995  | 114,953 | 151,122 |
| สต็อก อคส.            | 68,528  | 39,259  | -       | -       | -       | -       |

ที่มา โรงงานสกัดและกลั่นน้ำมันปาล์ม แจ้งตามประกาศ กกร. \* นำเข้าน้ำมันบริสุทธิ์แล้วคิดเป็นน้ำมันดิบ

## 4. การนำเข้า-ส่งออก : ต้น

|                            | ปี 2542 | ปี 2543 | ปี 2544 | ปี 2545 | ปี 2546 | ปี 2547 |
|----------------------------|---------|---------|---------|---------|---------|---------|
| 4.1 นำเข้า รวม 6 พิกัด     | 20,550  | 16,242  | 23,946  | 26,606  | 42,161  | 106,907 |
| น้ำมันดิบ - 1511.100       | -       | -       | -       | -       | -       | -       |
| น้ำมันบริสุทธิ์ - 1511.900 | 4,024   | 1,106   | 117     | 2,499   | 9,714   | 74,767  |
| 4.2 ส่งออก รวม 6 พิกัด     | 59,850  | 116,872 | 297,196 | 173,889 | 221,939 | 257,515 |
| น้ำมันดิบ - 1511.100       | 16,967  | 20,234  | 160,781 | 49,744  | 76,667  | 3,014   |
| น้ำมันบริสุทธิ์ - 1511.900 | 7,362   | 16,915  | 19,281  | 32,246  | 61,170  | 120,548 |

ประเทศส่งออก น้ำมันดิบ : มาเลเซีย (99%) น้ำมันบริสุทธิ์ : พม่า (89%) จีน (8%)

## 5. ราคา (บาท/กก.)

|                                | ปี 2542 | ปี 2543 | ปี 2544 | ปี 2545 | ปี 2546 | ปี 2547 | ปี 2548       |
|--------------------------------|---------|---------|---------|---------|---------|---------|---------------|
| <b>ไทย</b>                     |         |         |         |         |         |         | <b>ม.ค.48</b> |
| ผลปาล์ม (%น้ำมัน 17) ณ โรงสกัด | 2.51    | 1.83    | 1.43    | 2.70    | 2.76    | 3.38    | 2.89          |
| น้ำมันปาล์มดิบ กทม.            | 18.15   | 12.95   | 10.80   | 17.25   | 18.28   | 20.17   | 16.30         |
| น้ำมันปาล์มบริสุทธิ์ กทม.      | 24.25   | 17.13   | 14.55   | 20.79   | 22.93   | 25.27   | 22.90         |
| <b>มาเลเซีย</b>                |         |         |         |         |         |         |               |
| น้ำมันปาล์มดิบในมาเลเซีย       | 14.57   | 10.54   | 10.61   | 15.36   | 17.24   | 17.60   | 13.53         |
| น้ำมันปาล์มบริสุทธิ์ ส่งออก    | 16.91   | 11.98   | 11.73   | 16.45   | 18.88   | 18.99   | 14.54         |

## 6. สภาพปัญหา

## 6.1 ปัญหาภาพรวม

1) ปัญหาการตลาด ราคาผลปาล์มไม่มีเสถียรภาพ เนื่องจากปริมาณผลผลิตที่ออกสู่ตลาดไม่แน่นอน บางช่วงมีปริมาณมากกว่าความต้องการใช้ภายใน(บางช่วงน้อยกว่า) ราคาน้ำมันปาล์มมาเลเซียซึ่งมีอิทธิพลต่อการปรับตัวของราคาในประเทศไม่แน่นอน รวมทั้งเกษตรกรเร่งตัดปาล์มดิบ ซึ่งมีคุณภาพ (เปอร์เซ็นต์น้ำมัน)ต่ำ ทำให้ขายไม่ได้ราคา

2) ปัญหาการผลิต ผลผลิตเฉลี่ยต่ำ เนื่องจากพันธุ์ปาล์มไม่ดี พื้นที่ปลูกไม่เหมาะสม อายุมาก ส่งผลให้ต้นทุนการผลิตสูง

## 3) ปัญหาการบริหารจัดการ

- การลักลอบนำเข้าน้ำมันปาล์มตามแนวชายแดนมีอย่างสม่ำเสมอ เนื่องจากน้ำมันปาล์มมาเลเซียมีราคาถูกกว่าน้ำมันปาล์มในประเทศ

- มีการนำเข้าน้ำมันปาล์มนอกโควตาจากมาเลเซียเพิ่มมากขึ้นตั้งแต่ปลายปี 2545

- โรงงานสกัดน้ำมันปาล์มดิบ และโรงงานกลั่นน้ำมันปาล์มบริสุทธิ์ มีต้นทุนการผลิตสูงเนื่องจากมีวัตถุดิบในการผลิตเพียงร้อยละ 55 ของกำลังการผลิต ทำให้การค้าไม่สามารถแข่งขันด้านราคากับต่างประเทศได้

## 6.2 ปัญหาการตลาด

1) ปี 2542 - 2544 ผลปาล์มราคาตกต่ำ (มีการแทรกแซงตลาด)

2) ปี 2545 - ผลปาล์มราคาสูง (ไม่มีการแทรกแซงตลาด)

- น้ำมันปาล์มดิบราคาสูงในช่วงปลายปี สมาคมโรงกลั่นน้ำมันปาล์มขอนำเข้าน้ำมันปาล์มดิบ ชนิด Crude Palm Olein จำนวน 20,000 ตัน ภาษี 5% กระทรวงพาณิชย์พิจารณาสถานการณ์มีอุปทานน้ำมันปาล์มดิบเพียงพอกับความต้องการใช้ จึงไม่มีการอนุมัติให้นำเข้า

3) ปี 2546 - ผลปาล์มมีราคาสูงในช่วงเดือนม.ค.-ก.พ. และราคาต่ำลงช่วงเดือนมี.ค.-พ.ค. เนื่องจากผลปาล์มออกมามากเกินกำลังการผลิตของเครื่องจักร มีคุณภาพต่ำ มีการลักลอบนำเข้า และการนำเข้านอกโควตาภายใต้ WTO จำนวนมาก ตั้งแต่เดือนมิ.ย.ราคามีเสถียรภาพ (จัดระบบการค้า)

4) ปี 2547 - ผลปาล์มราคาสูง (จัดระบบการค้าอย่างเป็นระบบ)

## 7. มาตรการแก้ไขปัญหา

### 7.1 ปี 2542 (ปัญหาราคาตกต่ำ)

มติคณะกรรมการคชก. เมื่อ 23 เม.ย.42 - 21 ธ.ค.43 (รวม 8 ครั้ง) อนุมัติเงินทุนหมุนเวียนปลอดดอกเบี้ย รวม 1,500 ล้านบาท ให้ อคส.ใช้แทรกแซงตลาดโดยการรับซื้อน้ำมันปาล์มดิบ จำนวน ประมาณ 75,000 ตัน จากโรงงานสกัดน้ำมันปาล์มดิบ ในราคา กก.ละ 19.50 , 16.00 , 15.00 บาท ส่งมอบ ณ หน้าคลังเก็บ (รับซื้อ-เก็บสต็อก) และให้โรงงานสกัดฯ รับซื้อผลปาล์มทะเลจากเกษตรกรรายย่อย (มีพื้นที่ปลูกปาล์ม ไม่เกิน 100 ไร่) ในราคา ณ หน้าโรงสกัดฯ กก.ละ 2.72 , 2.20 , 2.10 บาท (%น้ำมัน 16%) ระยะเวลารับซื้อ พ.ค.42-ม.ค.43

| ผลการดำเนินงาน                                                   | ปริมาณ<br>(ตัน) | ราคา<br>(บาท/กก) | มูลค่า<br>(ล้านบาท) |
|------------------------------------------------------------------|-----------------|------------------|---------------------|
| การรับซื้อ - ผลปาล์มสด (พ.ค.42-ม.ค.43)                           | 454,170         | 2.36             | 1,017.48            |
| - น้ำมันปาล์มดิบ (พ.ค.42-ม.ค.43)                                 | 70,239          | 16.37            | 1,150.03            |
| การจำหน่าย-เพื่อส่งออก(17มี.ค.43-31ม.ค.44)                       | 70,239          | 8.76             | 615.59              |
| ค่าใช้จ่ายทั้งโครงการ ( ผลขาดทุนขาย+คชจ.เก็บรักษา +ค่าดำเนินการ) |                 |                  | 1,128.37            |
| ค่าใช้จ่ายเฉลี่ย (บาท/กก.น้ำมันปาล์มดิบ)                         |                 |                  | 16.06               |

มติคณะกรรมการ คชก. เมื่อ 16 มิ.ย.47 อนุมัติค่าใช้จ่ายและลดค่าปรับให้บริษัท ข้าวไชยพร จาก.กก.ละ 5 บาท เหลือร้อยละ 7.5 ขณะนี้อยู่ระหว่างเรียกค่าปรับ

### 7.2 ปี 2543 (ปัญหาราคาตกต่ำ)

#### 1) การแทรกแซงตลาด

มติคณะกรรมการคชก. เมื่อ 2 ต.ค.43 อนุมัติเงินทุนหมุนเวียนปลอดดอกเบี้ย จำนวน 250 ล้านบาท ให้ อคส.ใช้ดำเนินการแทรกแซงตลาดโดยการรับซื้อน้ำมันปาล์มดิบ จำนวนประมาณ 15,000 ตัน จากโรงงานสกัดน้ำมันปาล์มดิบ ในราคา กก.ละ 12.50 บาท ส่งมอบ ณ หน้าคลังเก็บ (รับซื้อ-เก็บสต็อก) และให้โรงงานสกัดฯ ที่เข้าร่วมโครงการรับซื้อผลปาล์มทะเลจากเกษตรกรรายย่อย ที่มีพื้นที่ปลูกไม่เกิน 50 ไร่และจดทะเบียนไว้กับทางราชการ ในราคา ณ หน้าโรงงานสกัดฯ กก.ละ 1.79 บาท (% น้ำมัน 17%) ระยะเวลารับซื้อ ต.ค.43-ม.ค.44

| ผลการดำเนินงาน                                                 | ปริมาณ(ตัน) | ราคา(บาท/กก) | มูลค่า (ล้านบาท) |
|----------------------------------------------------------------|-------------|--------------|------------------|
| การรับซื้อ - ผลปาล์มน้ำมัน (ธ.ค.43-ม.ค.44)                     | 44,759      | 1.77         | 79.421           |
| - น้ำมันปาล์มดิบ ( " )                                         | 7,527       | 11.95        | 89.950           |
| การจำหน่าย - เพื่อส่งออก (21 พ.ค.44)                           | 7,527       | 7.69         | 57.890           |
| ค่าใช้จ่ายทั้งโครงการ (ผลขาดทุนขาย+คชจ.เก็บรักษา+ค่าดำเนินการ) |             |              | 60.363           |
| ค่าใช้จ่ายเฉลี่ย (บาท/กก.น้ำมันปาล์มดิบ)                       |             |              | 8.02             |

คณะกรรมการ คชก. เมื่อ 16 มี.ค.45 รับทราบ คชจ.โครงการฯ และปิดบัญชีแล้วเมื่อ 23 ก.พ.47

2) การระบายส่งออก ประธานคณะกรรมการ คชก. อนุมัติการจำหน่ายเพื่อส่งออก น้ำมันปาล์มดิบไปต่างประเทศจำนวน 32,042 ตัน (น้ำมันที่รับซื้อเก็บสต็อกเมื่อปี 2542)

### 7.3 ปี 2544 (ปัญหาราคาคงต่ำ)

#### 1) การแทรกแซงตลาด

มติคณะกรรมการคชก. เมื่อ 5 และ 22 มี.ค.44 อนุมัติให้อคส.แทรกแซงตลาดโดยการรับซื้อ น้ำมันปาล์มดิบจากโรงสกัดฯ และจำหน่ายให้ผู้ส่งออกเพื่อส่งออกไปต่างประเทศทันที (รับซื้อ-ส่งออกทันที) จำนวนประมาณ 50,000 ตัน และจ่ายชดเชยส่วนต่างราคาส่งออกให้ผู้ส่งออกในอัตราตันละ 2,830 บาท โดยกำหนดเงื่อนไขให้โรงสกัดฯ ที่เข้าร่วมโครงการฯ ต้องรับซื้อผลปาล์มสดในราคา ณ หน้าโรงสกัดฯ จากเกษตรกรรายย่อย (ที่มีพื้นที่ปลูกไม่เกิน 50 ไร่และจดทะเบียนไว้กับทางราชการ ให้ขายได้ไร่ละ 200 กก./ไร่/เดือน) ในราคาที่จะกำหนดเป็นงวด ๆ ระยะเวลารับซื้อ มี.ค.-ส.ค.44

| ผลการดำเนินงาน                                              | ปริมาณ(ตัน) | ราคา(บาท/กก) | มูลค่า (ล้านบาท) |
|-------------------------------------------------------------|-------------|--------------|------------------|
| การรับซื้อ - ผลปาล์มน้ำมัน (เม.ย.-พ.ค.44)                   | 141,050     | 1.68         | 236.553          |
| - น้ำมันปาล์มดิบ ( " )                                      | 23,870      | 11.336       | 270.590          |
| การจำหน่าย - ส่งออกทันที (31 พ.ค.44)                        | 23,870      | 11.336       | 270.590          |
| จ่ายชดเชยส่วนต่างราคา                                       |             | 2.830        | 67.496           |
| ค่าใช้จ่ายดำเนินการของ อคส.                                 |             | 0.150        | 3.580            |
| ค่าใช้จ่ายทั้งโครงการ (ค่าชดเชยส่วนต่างราคา + ค่าดำเนินการ) |             |              | 71.076           |
| ค่าใช้จ่ายเฉลี่ย (บาท/กก.น้ำมันปาล์มดิบ)                    |             |              | 2.98             |

คณะกรรมการ คชก. เมื่อ 16 มี.ค.45 รับทราบ คชจ.โครงการฯ และปิดบัญชีแล้วเมื่อ 23 ก.พ.47

#### 2) การใช้น้ำมันปาล์มเป็นเชื้อเพลิง

มติคณะรัฐมนตรี เมื่อ 10 ก.ค.44 (อนุมัติตามมติคณะกรรมการนโยบายพลังงานแห่งชาติ เมื่อ 2 ก.ค.44) ให้ ปตท.รับซื้อน้ำมันปาล์มบริสุทธิ์เพื่อนำมาผสมกับน้ำมันดีเซลในสัดส่วนไม่เกิน 10% เพื่อจำหน่ายให้กับประชาชนทั่วไปในระยะแรก และจำหน่ายให้กับส่วนราชการ รัฐวิสาหกิจ เรือประมงและ เรือขนส่งสินค้าในระยะต่อไป

ผลการดำเนินงาน ปตท.ได้เปิดปั้มน้ำมันดีเซลปาล์มบริสุทธิ์ ที่ถนนสุขาภิบาล 3 ตั้งแต่ 11 ก.ค.44 ถึงสิ้นปี 2546 จำหน่ายวันละประมาณ 3,200 ลิตร (ใช้น้ำมันปาล์ม 160 ลิตร/วัน) โดย จำหน่ายในราคาต่ำกว่าดีเซลลิตรละ 0.50บาท ตั้งแต่ปลายปี 2544 ราคาสูงไม่คุ้มต้นทุนจำหน่าย

## 3) การระบายส่งออก

ประธานคณะกรรมการ คชก. อนุมัติการจำหน่ายเพื่อส่งออกน้ำมันปาล์มดิบไปต่างประเทศ จำนวน 46,837 ตัน (รับซื้อเก็บสต็อกไว้เมื่อปี 2542-43 ที่เหลือจากการระบายปี 2543) ทั้งนี้ เมื่อรวมกับการส่งออกทันทีตามมาตรการแทรกแซงตลาดของรัฐ ปี 2544 จำนวน 23,870 ตัน และการส่งออกของเอกชนจำนวน 95,858 ตัน รวมทั้งปีปริมาณ 166,565 ตัน

## 7.4 ปี 2545 -2547 (ไม่มีการแทรกแซงตลาด)

## 1) วางระบบการนำเข้าอย่างรัดกุม

## (1) การเปิดตลาดนำเข้าในโควตา ภายใต้ WTO

|               | ปี 2545 <sup>1/</sup> | ปี 2546         | ปี 2547 <sup>2/</sup> | ปี 2548         |
|---------------|-----------------------|-----------------|-----------------------|-----------------|
| ภาษี (%)      | 20                    | 20              | 20                    | 20              |
| ปริมาณ (ตัน)  | 4,808.67              | 4,834.30        | 4,860                 | 4,860           |
| มาตรการนำเข้า | ให้ออกส. นำเข้า       | ให้ออกส. นำเข้า | ให้ออกส. นำเข้า       | ให้ออกส. นำเข้า |
| การนำเข้าจริง | ไม่มีนำเข้า           | ไม่มีนำเข้า     | ไม่มีนำเข้า           | ไม่มีนำเข้า     |

1/และ2/ สมาคมโรงกลั่นน้ำมันปาล์ม ขอนำเข้า 20,000 ตัน แต่ไม่อนุมัติให้นำเข้า

## (2) การเปิดตลาดนอกโควตา ภายใต้ WTO

|                  | ปี 2545                                        | ปี 2546                                                                                                                                                                                                                   | ปี 2547  | ปี 2548                                                                                           |
|------------------|------------------------------------------------|---------------------------------------------------------------------------------------------------------------------------------------------------------------------------------------------------------------------------|----------|---------------------------------------------------------------------------------------------------|
| ภาษี (%)         | 146.2                                          | 144.6                                                                                                                                                                                                                     | 143.0    | 143.0                                                                                             |
| ปริมาณ           | ไม่จำกัด                                       | ไม่จำกัด                                                                                                                                                                                                                  | ไม่จำกัด | ไม่จำกัด                                                                                          |
| ผู้นำเข้า (ราย)  | 9                                              | 12                                                                                                                                                                                                                        | 12       |                                                                                                   |
| ในEPZ :นอกEPZ    | 8 : 1                                          | 6 : 6                                                                                                                                                                                                                     | 6 : 6    | (ม.ค.-4ก.พ.)                                                                                      |
| ขอนำเข้า (ตัน)   | 10,337                                         | 24,356                                                                                                                                                                                                                    | 79,233   | 4,686                                                                                             |
| นำเข้าจริง (ตัน) | 3,099                                          | 11,399                                                                                                                                                                                                                    | 78,188   | 2,608                                                                                             |
| มาตรการนำเข้า    | ไม่มี<br>(ขอหนังสือรับรอง<br>ได้เป็นการทั่วไป) | ตั้งแต่เดือนเม.ย. 46 เป็นต้นไป<br>- ให้โรงงานสกัด/โรงกลั่น/นิติบุคคลที่ค้าน้ำมันปาล์มเป็นผู้นำเข้า<br>- ต้องจดทะเบียนเป็นผู้นำเข้ากับกรมการค้าต่างประเทศ<br>- การขอนำเข้าเพื่อส่งออกต้องยื่นหลักฐานการนำเข้าและส่งออกด้วย |          | ตั้งแต่ ก.พ.48<br>- การขอนำเข้าเพื่อส่งออกต้องยื่นหลักฐานการรับซื้อผลผลิตในประเทศ 1 ส่วนเพิ่มเติม |
| เงื่อนไข         | ไม่มี                                          | - ต้องส่งออกภายใน 30 วัน<br>- ให้ส่งออกได้ 4 ตัน (ตันสังขละบุรี ตันแม่สอด ตันแม่สาย ทำเรือกรุงเทพ)                                                                                                                        |          | - ต้องส่งออกน้ำมันที่รับซื้อในประเทศและน้ำมันที่นำเข้าไปต่างประเทศ ทั้งหมดภายใน 30 วัน            |

## (3) การเปิดตลาด ภายใต้ AFTA

|                         | ปี 2543 - 45             | ปี 2546 - 47             | ปี 2548.....                                              | ปี 2553   |
|-------------------------|--------------------------|--------------------------|-----------------------------------------------------------|-----------|
| ภาษี (%)                | 20                       | 5<br>(มติ ครม.30 ธ.ค.46) | 5                                                         | จะเหลือ 0 |
| ปริมาณ<br>มาตรการนำเข้า | ไม่จำกัด<br>ต้องขออนุญาต | ไม่จำกัด<br>ต้องขออนุญาต | ไม่จำกัด<br>ให้ อคส.เป็นผู้นำเข้า<br>(มติ ครม. 2 พ.ย.47 ) |           |
| การนำเข้าจริง           | ไม่มีนำเข้า              | ไม่มีนำเข้า              |                                                           |           |

## 2) แก้ไขและพัฒนาระบบการค้าในประเทศ

## (1) จัดระบบการซื้อขายผลปาล์มและน้ำมันปาล์มในประเทศ

● ให้ผู้ผลิตทั้งโรงงานสกัดและโรงกลั่นแจ้งปริมาณการรับซื้อ ผลิต จำหน่าย สัตว์คือเป็นประจำทุกเดือนและตรวจสอบสต็อกทุกสัปดาห์ (ประมาณ 60 ราย)

● ให้ผู้ขนย้ายน้ำมันปาล์มตั้งแต่ 25 กก.ขึ้นไป ต้องขออนุญาตการขนย้าย ซึ่งเดิม กำหนดพื้นที่ควบคุมไว้ 15 จังหวัดในภาคใต้ ตั้งแต่ปี 2547 ได้ขยายพื้นที่เพิ่มอีก 30 จังหวัดที่มีพื้นที่ติด ทะเลและติดประเทศเพื่อนบ้าน รวมเป็น 45 จังหวัด เพื่อกำกับการเคลื่อนย้ายน้ำมันปาล์มในประเทศ และป้องกันการลักลอบนำเข้า

● ให้ผู้รับซื้อผลปาล์มปิดป้ายแสดงราคาซื้อขายผลปาล์มโดยระบุชั้นคุณภาพ (เปอร์เซ็นต์น้ำมัน) อย่างน้อย 3 ชั้นคุณภาพ ได้แก่ 13% 15% 17% และให้รับซื้อไม่ต่ำกว่าราคาแสดงที่ป้าย (โรงงานสกัด 48 ราย และลานเท 312 ราย)

● ประชาสัมพันธ์ให้เกษตรกรพัฒนาคุณภาพผลปาล์ม(ตัดปาล์มสุก)ทางสื่อวิทยุ โปสเตอร์ แผ่นพับ เพื่อให้เกษตรกรขายผลผลิตได้ราคาดีขึ้น

## (2) กำหนดเกณฑ์ราคากลางและตรวจสอบคุณภาพ โดยจังหวัด

● ให้จังหวัดประชาสัมพันธ์เผยแพร่ราคาซื้อขายและราคากลางผลปาล์มตามชั้น คุณภาพที่คำนวณจากราคาน้ำมันปาล์มดิบที่โรงงานสกัดฯในพื้นที่ขายได้ให้เกษตรกรทราบเป็นประจำทุกวัน

● ให้ตั้งคณะทำงานแก้ไขปัญหาปาล์มน้ำมันอย่างเป็นทางการระดับจังหวัด คณะ ทำงานตรวจสอบคุณภาพผลปาล์มประจำจังหวัด เพื่อทำหน้าที่ดำเนินมาตรการตามนโยบายที่กำหนดและ โกล่เกลี่ยปัญหาคุณภาพผลปาล์มที่เกิดขึ้นจากการซื้อขาย (รวม 11 จังหวัดที่เป็นแหล่งผลิต ได้แก่ จังหวัด กระบี่ สุราษฎร์ธานี ชุมพร ตรัง สตูล สงขลา พังงา ระนอง นครศรีธรรมราช ประจวบคีรีขันธ์ และชลบุรี)

## (3) การตรวจสอบและกำกับดูแล โดยส่วนกลาง

● ตรวจสอบการปิดป้ายแสดงราคาซื้อขายของผู้รับซื้อในแหล่งผลิตสำคัญ 7 จังหวัด ได้แก่ จ.กระบี่ สุราษฎร์ธานี ชุมพร ตรัง สตูล สงขลา และพังงา รวม 111 ราย พบผู้กระทำผิดไม่ปิดป้าย 14 ราย ปรับเป็นเงิน 24,000 บาท

● ตรวจสอบเครื่องชั่ง พบเครื่องชั่งไม่ถูกต้องได้ถูกบับตรห้ามใช้

● ดูแลป้องกันมิให้มีการกำหนดราคาซื้อขายร่วมกัน

## 3) ตรวจสอบป้องกันการลักลอบนำเข้าน้ำมันปาล์ม

## (1) มาตรการ

๑) ขอความร่วมมือหน่วยงานหลักคือกรมศุลกากรเพิ่มความเข้มงวดกวดขันในการปราบปรามการลักลอบทั้งทางบกและทางทะเล ปฏิบัติการเสริมโดยกรมการค้าภายในส่งสายตรวจพิเศษเข้าตรวจสอบในพื้นที่ภาคใต้เป็นครั้งคราว

๑) ดำเนินคดีกับผู้ลักลอบที่จับกุมได้ ทั้งตามกม.ศุลกากรและกม.ควบคุมการขนย้ายฯ และตามกม.ว่าด้วยการป้องกันและปราบปรามการฟอกเงิน(ปปง.) กรณีส่งผลกระทบต่อเศรษฐกิจโดยรวมของประเทศให้ดำเนินการยึดทรัพย์

## (2) สถิติการจับกุม

| ปี 2545 |         | ปี 2546 |         | ปี 2547 |        | ปี 2548 |     |
|---------|---------|---------|---------|---------|--------|---------|-----|
| ราย     | กก.     | ราย     | กก.     | ราย     | กก.    | ราย     | กก. |
| 315     | 102,604 | 298     | 254,809 | 124     | 64,857 |         |     |

## (3) การบริหารจัดการของกลาง

| วันที่อนุมัติ | ของกลาง |         | ผู้รับของกลาง                          | วัตถุประสงค์เพื่อการวิจัย<br>ด้านพลังงานทดแทน                          |
|---------------|---------|---------|----------------------------------------|------------------------------------------------------------------------|
|               | แฟ้มคดี | กก.     |                                        |                                                                        |
| 24พค.47       | 65      | 25,871  | ม.สงขลานครินทร์                        | โครงการวิจัยการทดสอบการใช้เมทิลเอสเทอร์ในเครื่องยนต์ดีเซล ฯ            |
|               | 51      | 26,426  | กรมอุทกหารเรือ                         | โครงการวิจัยและพัฒนาการใช้ก๊าซธรรมชาติร่วมกับไบโอ-ดีเซล ฯ              |
| 27กย.47       | 33      | 24,314  | กรมพัฒนาพลังงานทดแทนและอนุรักษ์พลังงาน | โครงการวิจัยสถิติการผลิตการใช้ไบโอดีเซลเป็นเชื้อเพลิงในรถยนต์รับจ้าง ฯ |
| 28ธค.47       | 88      | 24,889  | ม.สงขลานครินทร์                        | ต่อเนื่องโครงการเดิม ฯ                                                 |
|               | 85      | 32,216  | กรมอุทกหารเรือ                         | ต่อเนื่องโครงการเดิม ฯ                                                 |
| รวม           | 322     | 133,716 |                                        |                                                                        |

4) ส่งเสริมการส่งออก โดยสนับสนุนภาคเอกชนส่งออกน้ำมันปาล์มดิบและบริสุทธิ์ที่ผลิตในประเทศ เพื่อระบายส่วนเกินในประเทศที่มีจำนวนมาก

5) มาตรการอื่นๆ ได้แก่ ตรวจสอบคุณภาพ/คุณสมบัติน้ำมันปาล์มที่ใช้แล้ว(Re-used) ประสานกระทรวงสาธารณสุขเพื่อลดการใช้น้ำมันที่จะเป็นอันตรายต่อผู้บริโภค และได้คุมตรวจการใช้น้ำมันปาล์มในอุตสาหกรรมเบหมิ์ถึงสำเร็จรูป ขนมขบเคี้ยว ร้านอาหารฟาสต์ฟู้ดส์ เพื่อกำกับดูแลการจัดการน้ำมันที่เหลือจากการใช้แล้ว

ทั้งนี้ การดำเนินการแก้ไขปัญหาน้ำมันปาล์มนํ้ามันอย่างเป็นทางการเป็นระบบดังกล่าวเป็นไปตามมติ ครม. 8 และ 22 เม.ย.46 ซึ่งเห็นชอบตามที่กระทรวงพาณิชย์เสนอ และให้แต่งตั้งคณะกรรมการแก้ไขปัญหาน้ำมันนํ้ามันอย่างเป็นทางการโดยมีรัฐมนตรีว่าการกระทรวงพาณิชย์เป็นประธานเพื่อทำหน้าที่กำหนดนโยบาย มาตรการ และบริหารจัดการแก้ไขปัญหาน้ำมันนํ้ามันทั้งระบบอย่างต่อเนื่อง



## 7.5 ปี 2548

1) มาตรการ คงมาตรการตามแนวทางแก้ไขปัญหาปาล์มน้ำมันอย่างเป็นระบบและเพิ่มแนวทางให้รัดกุมขึ้นอีก ดังนี้

(1) มติคณะกรรมการแก้ไขปัญหาปาล์มน้ำมันอย่างเป็นระบบ เมื่อ 20 ต.ค. 47 และมติคณะรัฐมนตรีเมื่อ 2 พ.ย. 47 กำหนดมาตรการแก้ไขปัญหาคำนำเข้างดังนี้

๑ การนำเข้านอกโควตา WTO เพื่อส่งออก กำหนดให้ผู้นำเข้าต้องรับซื้อผลผลิตในประเทศเพื่อส่งออกด้วยและต้องส่งออกน้ำมันปาล์มไปต่างประเทศเป็นปริมาณไม่น้อยกว่า 2 เท่าของปริมาณนำเข้า ภายใน 30 วัน (อยู่ระหว่างกรมการค้าภายในทำข้อตกลงกับผู้นำเข้า)

๑ การนำเข้า ภายใต้ AFTA กำหนดให้ อคส.เป็นผู้นำเข้า ภายใต้การพิจารณาของคณะกรรมการคณะหนึ่งโดยความเห็นชอบของรัฐมนตรีว่าการกระทรวงพาณิชย์

๑ ด้านส่งออกน้ำมันปาล์มที่นำเข้า ให้คงด้านส่งออกตามมติกรม. เมื่อ 22 เม.ย.46 (ด้านแม่สอด แม่สาย สังขละบุรี และท่าเรือกรุงเทพ) เมื่อกรมศุลกาฯ มีความพร้อมก็ให้เปิดเพิ่ม

(2) มติคณะกรรมการกลางว่าด้วยราคาสินค้าและบริการ เมื่อ 17 ม.ค. 48 ให้คงมาตรการจัดระบบการค้าในประเทศ (การแจ้งปริมาณและสถานที่เก็บ การควบคุมการขนย้ายและการปิดป้ายแสดงราคารับซื้อ)

(3) อาศัยอำนาจการบริหาร เมื่อ 24 ม.ค. 48 ได้ออกประกาศกระทรวงพาณิชย์ขอให้โรงงานสกัดน้ำมันปาล์มดิบปิดป้ายแสดงค่าเฉลี่ยเปอร์เซ็นต์น้ำมันที่ผลิตได้เป็นประจำทุกวัน

## 2) สถานการณ์

(1) โลก กระทรวงเกษตรสหรัฐ คาดว่าโลกมีผลผลิตน้ำมันปาล์ม 30.46 ล้านตัน เพิ่มขึ้นร้อยละ 4.71 ความต้องการใช้บริโภค 29.88 ล้านตัน เพิ่มขึ้นร้อยละ 4.99

(2) ไทย กระทรวงเกษตรฯ คาดว่าจะมีผลผลิตปาล์มน้ำมัน 5.438 ล้านตัน เพิ่มขึ้นร้อยละ 8.52 หรือคิดเป็นน้ำมันปาล์ม 0.924 ล้านตัน (น้ำมัน 17.50%)

- ราคา ปัจจุบันราคาผลปาล์มและน้ำมันปาล์มดิบโน้มลดลงจากสัปดาห์ก่อน เนื่องจากมีการลักลอบนำเข้าจำนวนมาก ซึ่ง ณ สิ้นปีมีสต็อกในประเทศคงเหลือสูงกว่าระดับปกติ (ประมาณ 100,000 ตัน) ร้อยละ 50 และราคาน้ำมันปาล์มที่ตลาดมาเลเซียอ่อนตัวลงอย่างต่อเนื่อง ทั้งนี้การส่งออกน้ำมันปาล์มบริสุทธิ์เริ่มแจ่มใสขึ้น

| บาท : กก.                   | 28 ม.ค.48 | 3 ก.พ.48    | % Δ   |
|-----------------------------|-----------|-------------|-------|
| ผลปาล์ม (%น้ำมัน 17)        | 2.65      | 2.40-2.50   | -7.55 |
| น้ำมันดิบไทย : บาท/กก.      | 15.38     | 14.00-14.25 | -8.13 |
| น้ำมันดิบมาเลเซีย : บาท/กก. | 13.15     | 12.85       | -2.28 |

- แนวโน้ม คาดว่าราคาผลปาล์มและน้ำมันปาล์มจะอ่อนตัวลงตามภาวะตลาดโลก และ ณ สิ้นเดือนม.ค.48 สต็อกน้ำมันปาล์มในประเทศทั้งหมดลดลง การส่งออกน้ำมันบริสุทธิ์จะเริ่มคลี่คลายดีขึ้น

## ราคาปาล์มน้ำมันและน้ำมันปาล์ม (ไทยและมาเลเซีย)

Agri\_36 : FD ปาล์ม / ราคาปาล์ม45-46 (sheet : 1\_PRICE45-46)

บาท/กก.

| ไทย                                                      |       |       |       |       |       |       |       |       |       |       |       |       | เฉลี่ย |
|----------------------------------------------------------|-------|-------|-------|-------|-------|-------|-------|-------|-------|-------|-------|-------|--------|
| 1. ผลปาล์มทะเลทราย คุณภาพ (น้ำมัน 17%) ณ หน้าโรงงานสกัดฯ | ม.ค.  | ก.พ.  | มี.ค. | เม.ย. | พ.ค.  | มิ.ย. | ก.ค.  | ส.ค.  | ก.ย.  | ต.ค.  | พ.ย.  | ธ.ค.  | ทั้งปี |
| ปี 2541                                                  | 3.53  | 4.01  | 3.85  | 3.41  | 3.55  | 3.27  | 3.41  | 3.39  | 3.96  | 3.93  | 4.37  | 5.09  | 3.81   |
| ปี 2542                                                  | 5.39  | 5.43  | 3.51  | 2.36  | 2.04  | 1.62  | 1.57  | 1.86  | 1.89  | 1.52  | 1.32  | 1.62  | 2.51   |
| ปี 2543                                                  | 2.17  | 1.70  | 1.45  | 1.83  | 2.15  | 2.58  | 1.85  | 1.81  | 1.65  | 1.61  | 1.56  | 1.65  | 1.83   |
| ปี 2544                                                  | 1.37  | 1.07  | 1.00  | 1.12  | 1.07  | 1.41  | 1.55  | 1.93  | 1.65  | 1.17  | 1.74  | 2.09  | 1.43   |
| ปี 2545                                                  | 2.28  | 2.30  | 2.26  | 2.25  | 2.06  | 2.56  | 2.37  | 2.59  | 2.57  | 2.72  | 3.78  | 4.71  | 2.70   |
| ปี 2546                                                  | 4.03  | 2.71  | 2.36  | 1.96  | 2.00  | 2.32  | 2.45  | 2.38  | 2.66  | 3.24  | 3.58  | 3.41  | 2.76   |
| ปี 2547                                                  | 3.13  | 3.34  | 3.41  | 3.29  | 3.05  | 2.84  | 3.42  | 3.99  | 3.83  | 3.61  | 3.74  | 2.96  | 3.38   |
| ปี 2548                                                  | 2.89  |       |       |       |       |       |       |       |       |       |       |       |        |
| 2. น้ำมันปาล์มดิบ ซื่อขาย กทม.                           |       |       |       |       |       |       |       |       |       |       |       |       |        |
| ปี 2541                                                  | 26.93 | 27.12 | 24.40 | 22.77 | 25.60 | 23.74 | 25.07 | 23.70 | 25.21 | 25.82 | 29.57 | 30.90 | 25.90  |
| ปี 2542                                                  | 32.89 | 32.99 | 22.22 | 17.26 | 17.00 | 13.91 | 14.42 | 14.76 | 14.41 | 12.81 | 11.59 | 13.59 | 18.15  |
| ปี 2543                                                  | 13.86 | 12.49 | 10.99 | 13.15 | 15.25 | 16.15 | 13.25 | 13.43 | 11.78 | 11.46 | 11.76 | 11.81 | 12.95  |
| ปี 2544                                                  | 10.02 | 8.58  | 9.03  | 9.00  | 9.13  | 10.25 | 11.86 | 13.70 | 10.84 | 9.85  | 13.24 | 14.13 | 10.80  |
| ปี 2545                                                  | 15.15 | 15.05 | 15.00 | 15.29 | 15.04 | 15.94 | 15.19 | 16.23 | 16.08 | 16.64 | 22.69 | 28.66 | 17.25  |
| ปี 2546                                                  | 25.10 | 18.57 | 16.14 | 15.86 | 16.42 | 16.67 | 15.83 | 15.51 | 16.55 | 19.97 | 21.69 | 21.00 | 18.28  |
| ปี 2547                                                  | 19.68 | 21.22 | 21.66 | 21.17 | 20.17 | 17.64 | 20.25 | 21.96 | 21.01 | 20.24 | 20.01 | 17.04 | 20.17  |
| ปี 2548                                                  | 16.30 |       |       |       |       |       |       |       |       |       |       |       |        |
| 3. น้ำมันปาล์มบริสุทธิ์ ซื่อขาย กทม. (Bulk)              |       |       |       |       |       |       |       |       |       |       |       |       |        |
| ปี 2541                                                  | 31.66 | 34.39 | 32.82 | 29.64 | 31.25 | 32.27 | 31.50 | 29.78 | 30.64 | 32.04 | 35.46 | 38.05 | 32.46  |
| ปี 2542                                                  | 38.91 | 39.18 | 33.19 | 25.82 | 25.05 | 21.32 | 19.91 | 19.17 | 18.60 | 17.09 | 15.21 | 17.52 | 24.25  |
| ปี 2543                                                  | 18.08 | 17.33 | 15.07 | 16.47 | 18.92 | 19.80 | 18.70 | 18.26 | 16.45 | 15.66 | 15.37 | 15.49 | 17.13  |
| ปี 2544                                                  | 15.06 | 13.23 | 13.26 | 12.67 | 12.99 | 13.78 | 14.55 | 17.00 | 15.47 | 13.65 | 16.10 | 16.83 | 14.55  |
| ปี 2545                                                  | 18.35 | 18.84 | 19.07 | 19.41 | 19.59 | 20.53 | 19.66 | 19.54 | 18.69 | 19.30 | 24.87 | 31.62 | 20.79  |
| ปี 2546                                                  | 31.51 | 25.24 | 21.84 | 20.61 | 21.85 | 21.05 | 20.27 | 19.17 | 20.47 | 23.17 | 26.19 | 23.75 | 22.93  |
| ปี 2547                                                  | 23.59 | 24.73 | 25.80 | 25.57 | 25.03 | 23.65 | 25.34 | 26.44 | 27.43 | 26.27 | 25.90 | 23.48 | 25.27  |
| ปี 2548                                                  | 22.95 |       |       |       |       |       |       |       |       |       |       |       |        |
| มาเลเซีย                                                 |       |       |       |       |       |       |       |       |       |       |       |       | เฉลี่ย |
| 4. น้ำมันปาล์มดิบ ซื่อขายในมาเลเซีย                      |       |       |       |       |       |       |       |       |       |       |       |       | ทั้งปี |
| ปี 2541                                                  | 29.62 | 28.27 | 25.45 | 25.34 | 25.98 | 25.35 | 24.51 | 25.03 | 25.94 | 23.94 | 23.31 | 21.65 | 25.37  |
| ปี 2542                                                  | 21.32 | 19.02 | 16.68 | 16.99 | 15.21 | 12.33 | 10.71 | 11.39 | 13.87 | 13.01 | 12.26 | 12.01 | 14.57  |
| ปี 2543                                                  | 11.37 | 10.66 | 11.20 | 12.33 | 11.42 | 10.92 | 10.83 | 10.68 | 10.28 | 8.82  | 9.36  | 8.64  | 10.54  |
| ปี 2544                                                  | 8.16  | 7.82  | 9.02  | 9.74  | 8.87  | 9.41  | 11.83 | 14.39 | 11.96 | 10.36 | 12.59 | 13.12 | 10.61  |
| ปี 2545                                                  | 13.72 | 12.95 | 13.13 | 13.52 | 14.21 | 16.04 | 15.25 | 16.64 | 15.96 | 16.22 | 17.90 | 18.75 | 15.36  |
| ปี 2546                                                  | 18.59 | 18.25 | 16.87 | 16.48 | 16.40 | 16.63 | 16.39 | 15.32 | 15.34 | 17.92 | 19.55 | 19.13 | 17.24  |
| ปี 2547                                                  | 18.38 | 19.60 | 20.73 | 20.44 | 19.74 | 16.67 | 15.98 | 16.40 | 16.92 | 15.97 | 15.70 | 14.63 | 17.60  |
| ปี 2548                                                  | 13.53 |       |       |       |       |       |       |       |       |       |       |       |        |
| 5. น้ำมันปาล์มบริสุทธิ์ ส่งออก F.O.B. มาเลเซีย (Bulk)    |       |       |       |       |       |       |       |       |       |       |       |       |        |
| ปี 2541                                                  | 30.94 | 29.58 | 28.29 | 27.45 | 28.37 | 27.86 | 27.31 | 28.70 | 29.6  | 26.68 | 25.67 | 23.93 | 27.87  |
| ปี 2542                                                  | 23.56 | 21.59 | 18.79 | 18.93 | 18.04 | 14.74 | 13.42 | 14.21 | 16.83 | 14.95 | 14.01 | 13.85 | 16.91  |
| ปี 2543                                                  | 12.89 | 12.40 | 12.63 | 13.82 | 12.82 | 12.10 | 12.17 | 12.05 | 11.72 | 10.65 | 10.86 | 9.62  | 11.98  |
| ปี 2544                                                  | 9.14  | 8.55  | 10.32 | 10.94 | 10.26 | 10.86 | 13.63 | 16.12 | 12.46 | 10.91 | 13.60 | 13.97 | 11.73  |
| ปี 2545                                                  | 15.06 | 14.15 | 14.45 | 14.37 | 14.99 | 17.14 | 16.01 | 17.74 | 17.33 | 17.23 | 19.16 | 19.81 | 16.45  |
| ปี 2546                                                  | 19.86 | 19.37 | 18.30 | 17.95 | 17.93 | 18.66 | 18.62 | 17.77 | 17.34 | 19.31 | 20.93 | 20.51 | 18.88  |
| ปี 2547                                                  | 19.37 | 20.86 | 22.31 | 21.83 | 20.83 | 17.96 | 17.51 | 17.96 | 18.63 | 17.63 | 17.12 | 15.88 | 18.99  |
| ปี 2548                                                  | 14.54 |       |       |       |       |       |       |       |       |       |       |       |        |

## มะพร้าวผลแก่

## 1. ผลผลิต : ล้านตัน

|                          | ปี 2543 | ปี 2544 | ปี 2545 | ปี 2546 | ปี 2547 | ปี 2548 <sup>m</sup> | %Δ   |
|--------------------------|---------|---------|---------|---------|---------|----------------------|------|
| 1.1 โลก เนื้อมะพร้าวแห้ง | 5.45    | 5.77    | 5.22    | 5.18    | 5.36    | 5.51                 | 2.80 |
| ฟิลิปปินส์ "             | 2.35    | 2.80    | 2.15    | 2.20    | 2.30    | 2.40                 | 4.35 |
| อินโดนีเซีย "            | 1.32    | 1.36    | 1.36    | 1.30    | 1.36    | 1.40                 | 2.94 |
| 1.2 ไทย มะพร้าวผลแก่     | 1.399   | 1.396   | 1.418   | 1.432   | 1.499   | 1.505                | 0.40 |
| หรือ เนื้อมะพร้าวแห้ง    | 0.280   | 0.279   | 0.284   | 0.286   | 0.300   | 0.301                | 0.33 |

## 2. ต้นทุนการผลิต

|                                                          |                   |              |                  |     |     |     |  |
|----------------------------------------------------------|-------------------|--------------|------------------|-----|-----|-----|--|
| ต้นทุนเฉลี่ยทั่วประเทศ (บาท/ผล)                          | 3.94              | 3.68         | 3.63             | na  | na  | na  |  |
| ผลผลิตเฉลี่ยทั่วประเทศ (กก./ไร่)                         | 688               | 685          | 694              | 698 | 700 | 700 |  |
| คิดเทียบเป็น (ผล/ไร่)                                    | 550               | 548          | 555              | 558 | 560 | 560 |  |
| ต้นทุนผลิต จ.ประจวบฯ 2.50 บาท/ผล จ.สุราษฎร์ฯ 1.50 บาท/ผล |                   |              |                  |     |     |     |  |
| แหล่งผลิต ปี 46                                          | พื้นที่ให้ผล(ไร่) | ผลผลิต (ตัน) | เฉลี่ย (กก./ไร่) | %   |     |     |  |
| จ.ประจวบคีรีขันธ์                                        | 362,609           | 255,112      | 672              | 18  |     |     |  |
| จ.ชุมพร                                                  | 315,864           | 182,218      | 568              | 13  |     |     |  |
| จ.สุราษฎร์ธานี                                           | 225,412           | 174,978      | 765              | 12  |     |     |  |
| จ.นครศรีธรรมราช                                          | 136,234           | 104,493      | 761              | 7   |     |     |  |
| จ.ชลบุรี                                                 | 144,086           | 106,618      | 726              | 7   |     |     |  |
| จ.สมุทรสงคราม                                            | 63,340            | 41,307       | 645              | 3   |     |     |  |
| จ.อื่น ๆ                                                 | 795,680           | 567,274      | 713              | 40  |     |     |  |
| ทั้งประเทศ ปี 2546                                       | 2,043,225         | 1,432,000    | 694              | 100 |     |     |  |

## 3. การใช้มะพร้าวผลในประเทศ : ล้านตัน

|                          | ปี 2543 | ปี 2544 | ปี 2545 | ปี 2546 | ปี 2547 | ปี 2548 | %Δ   |
|--------------------------|---------|---------|---------|---------|---------|---------|------|
| บริโภคโดยตรง 60%         | 0.840   | 0.838   | 0.851   | 0.859   | 0.900   | 0.903   | 0.33 |
| ผลิตกะทิสำเร็จรูป 10%    | 0.140   | 0.139   | 0.142   | 0.143   | 0.149   | 0.151   | 1.34 |
| ผลิตเนื้อมะพร้าวแห้ง 30% | 0.419   | 0.419   | 0.425   | 0.430   | 0.450   | 0.452   | 0.44 |
| คิดเป็นเนื้อมะพร้าวแห้ง  | 0.084   | 0.084   | 0.085   | 0.085   | 0.090   | 0.091   | 1.11 |
| คิดเป็นน้ำมันมะพร้าว     | 0.043   | 0.043   | 0.044   | 0.044   | 0.046   | 0.047   | 2.17 |

## 4. การนำเข้า-ส่งออก : ตัน

|                           | ปี 2543 | ปี 2544 | ปี 2545 | ปี 2546 | ปี 2547 | ปี 2548 |
|---------------------------|---------|---------|---------|---------|---------|---------|
| นำเข้า - น้ำมัน (3 พิกัด) | 35      | 45      | 72      | 90      | 46      |         |
| - มะพร้าวฝอย              | 123     | 75      | 98      | 115     | 92      |         |
| ส่งออก - น้ำมัน (3 พิกัด) | 5,130   | 7,067   | 1,612   | 1,793   | 3,527   |         |
| - มะพร้าวฝอย              | 75      | 191     | 101     | 429     | 574     |         |
| - กะทิสำเร็จรูป*          | 4,458   | 5,493   | 4,887   | 12,057  | 12,164  |         |

\* สถิติพิกัด 2008190091 : สินค้าแปรรูปหลายชนิดซึ่งรวมกะทิสำเร็จรูป

ประเทศคู่ค้า มะพร้าวฝอย : ฟิลิปปินส์, น้ำมันมะพร้าวดิบ : มาเลเซีย สิงคโปร์, กะทิสำเร็จรูป : อเมริกา ออสเตรเลีย

| 5. ราคา :                              |        | ปี 2543 | ปี 2544 | ปี 2545 | ปี 2546 | ปี 2547 | ปี 2548 |
|----------------------------------------|--------|---------|---------|---------|---------|---------|---------|
| <b>5.1 ณ แหล่งผลิตเฉลี่ยทั่วประเทศ</b> |        |         |         |         |         |         | ม.ค.48  |
| มะพร้าวผลใหญ่ทั้งเปลือก                | บาท/ผล | 2.60    | 2.52    | 3.31    | 3.41    | 4.42    | 4.35    |
| จ. ประจวบคีรีขันธ์                     |        | 2.91    | 3.05    | 4.01    | 4.40    | 5.46    | 5.56    |
| จ. สุราษฎร์ธานี                        |        | 2.22    | 1.89    | 3.10    | 3.27    | 4.04    | 3.75    |
| เนื้อมะพร้าวแห้ง 90%                   | บาท/กก | 6.52    | 4.39    | 6.59    | 7.63    | 9.09    | 10.23   |
| จ. ประจวบคีรีขันธ์                     |        | 7.54    | 5.36    | 7.85    | 8.58    | 11.01   | 10.75   |
| จ. สุราษฎร์ธานี                        |        | 6.85    | 4.33    | 7.05    | 8.26    | 9.50    | 10.50   |
| <b>5.2 ตลาด กทม. ขายส่ง</b>            |        |         |         |         |         |         |         |
| มะพร้าวผลใหญ่ปอกเปลือก                 | บาท/ผล | 5.78    | 6.06    | 7.12    | 7.36    | 8.32    | 8.03    |
| เนื้อมะพร้าวแห้ง 90%                   | บาท/กก | 8.18    | 5.30    | 8.42    | 9.63    | 11.75   | 11.29   |
| น้ำมันมะพร้าวดิบ                       | "      | 15.61   | 10.17   | 15.87   | 17.85   | 23.22   | 21.33   |
| น้ำมันมะพร้าวบริสุทธิ์ (ปีบ)           | "      | 23.42   | 18.39   | 23.49   | 26.41   | 31.30   | 31.49   |
| <b>5.3 ตลาดโลก-น้ำมันมะพร้าวดิบ</b>    | "      | 18.02   | 13.83   | 17.73   | 19.28   | 26.81   | 24.98   |

## 6. สภาพปัญหา

### 6.1 ปัญหาภาพรวม

#### 6.1.1 ปัญหาการตลาด

- 1) ราคามะพร้าวผลไม่มีเสถียรภาพ เนื่องจากปริมาณผลผลิตที่ออกสู่ตลาดไม่แน่นอน
- 2) ตลาดมะพร้าวผลไม่ขยายตัว เนื่องจากผู้บริโภคบริโภคมะพร้าวผลลดลง
- 3) ตลาดน้ำมันมะพร้าวเล็กลง เนื่องจากถูกทดแทนด้วยน้ำมันปาล์มและน้ำมันเมล็ดในปาล์ม ทั้งการบริโภคและอุตสาหกรรม ทำให้ความต้องการน้ำมันมะพร้าวลดลง โรงงานที่บ่น้ำมันมะพร้าวขาดแคลน วัตถุดิบเนื้อมะพร้าวแห้งเนื่องจากเกษตรกรนิยมจำหน่ายผลผลิตในรูปมะพร้าวผลและเนื้อมะพร้าวขาว
- 4) ตลาดกะทิสำเร็จรูป ขยายตัวไม่มากนักถึงแม้จะสะดวกในการบริโภคแต่ผู้บริโภคคำนึงถึงสุขภาพมากขึ้น

6.1.2 ปัญหาการแปรรูป ต้นทุนการแปรรูปสูง เนื่องจากโรงงานที่บ่น้ำมันมะพร้าวเป็นโรงงานขนาดเล็ก มีประสิทธิภาพต่ำ วัตถุดิบมีน้อยกว่ากำลังการผลิตเนื่องจากเกษตรกรนิยมขายในรูปมะพร้าวผล

#### 6.1.3 ปัญหาการผลิต ต้นทุนมะพร้าวผลสูง ผลผลิตเฉลี่ยต่อไร่ต่ำ

### 6.2 ปัญหาการตลาด

- 1) ปี 2540 เกิดปัญหาราคามะพร้าวตกต่ำ (มีการแทรกแซงตลาด)
- 2) ปี 2541-42 เกิดปัญหาราคาสูงและปริมาณไม่เพียงพอ (นำเข้ามะพร้าวผลนอกโควตา)
- 3) ปี 2543-44 เกิดปัญหาราคาตกต่ำ (มีการแทรกแซงตลาด)
- 4) ปี 2545 มะพร้าวผลมีราคาอยู่ในเกณฑ์สูงน่าพอใจ (ไม่มีการแทรกแซงตลาด)
- 5) ปี 2546 มะพร้าวผลมีราคาอยู่ในเกณฑ์สูงน่าพอใจ (ไม่มีการแทรกแซงตลาด)
- 6) ปี 2547 ม.ค.-มิ.ย.47 มีราคาสูงเกษตรกรได้รับความพอใจ

## 7. มาตรการแก้ไขปัญหา

## 7.1 ปี 2540 (ปัญหาราคาตกต่ำ)

มติคณะกรรมการคชก. อนุมัติเงินทุนหมุนเวียนวงเงิน 140 ล้านบาท ดังนี้

- จำนวน 34 ล้านบาท ให้กรมส่งเสริมการเกษตรและกรมส่งเสริมสหกรณ์ ใช้แทรกแซงตลาดโดยวิธีการให้สถาบันเกษตรกรรวบรวมมะพร้าวผล และ/หรือเนื้อมะพร้าวแห้ง จากสมาชิกสหกรณ์กลุ่มเกษตรกร เพื่อนำออกสู่ตลาด (ไม่ได้ดำเนินการ เนื่องจาก ก.เกษตรขอถอนเรื่อง)

- จำนวน 106 ล้านบาท ให้อคส. ใช้แทรกแซงตลาดโดยวิธีการรับซื้อน้ำมันมะพร้าวในราคาที่สูงสัมพันธ์กับราคาเนื้อมะพร้าวแห้ง กก.ละ 9.00 บาท หรือในกรณีที่จำเป็นให้รับซื้อเนื้อมะพร้าวแห้ง 90% ในราคา กก.ละ 9.00 บาท

ผลการดำเนินงาน อคส.ดำเนินการรับซื้อ เดือน พ.ย.-ธ.ค.40 รับซื้อได้จำนวน 63 ตัน ใช้เงินรับซื้อเพียง 0.567 ล้านบาท และอคส.ได้เบิกค่าใช้จ่าย เป็นเงิน 0.479 ล้านบาท

## 7.2 ปี 2541-42 (ปัญหาขาดแคลนและราคาสูง)

1) เปิดตลาดนำเข้ามะพร้าวผลภายใต้ WTO ปี 2542

- ในโควตา (ภาษี 20%) จำนวน 2,253.11 ตัน (มีผู้ขอหนังสือรับรอง 328.140 ตัน )

- นอกโควตา (ภาษี 57%) จำนวนไม่จำกัด (มีผู้ขอหนังสือรับรอง 16,317.749 ตัน)

2) ขอความร่วมมือกระทรวงการคลังปราบปรามการลักลอบนำเข้าอย่างจริงจัง

## 7.3 ปี 2543 (ปัญหาราคาตกต่ำ)

มติคณะกรรมการ คชก. เมื่อ 10 พ.ค.43 , 15 มิ.ย.43 , 5 ก.ย.43 และ 1 พ.ย.43 อนุมัติ

1) เงินทุนหมุนเวียนปลอดดอกเบี้ย จำนวน 170 ล้านบาท ให้ อคส. แทรกแซงรับซื้อเนื้อมะพร้าวแห้ง 90% จากเกษตรกร สถาบันเกษตรกร เพื่อจำหน่ายต่อไป 2) กำหนดราคาเป้าหมายนำเนื้อมะพร้าวแห้ง 90% (ทับสะเก) กก.ละ 10.74 บาท ส่วนแหล่งผลิตอื่นให้กำหนดโดยเทียบเคียงจากฐานราคาเป้าหมายนำเนื้อมะพร้าวแห้ง 90% (ทับสะเก) ด้วยวิธีคำนวณราคาในแต่ละจังหวัดเพิ่ม-ลดได้ตามสัดส่วนราคาตลาดและคุณภาพสินค้า 3) ปรับลดราคาแทรกแซงรับซื้อเนื้อมะพร้าวแห้ง 90% (ทับสะเก) เหลือ กก.ละ 7.64 บาท สำหรับแหล่งผลิตอื่นให้ปรับเพิ่ม-ลดตามสัดส่วนราคาตลาดและคุณภาพสินค้า 4) ระยะเวลารับซื้อ มิ.ย.-พ.ย.43 5) ระยะเวลาโครงการ มิ.ย.43-ก.พ.44

\* ประกาศอคส. เมื่อ 30 มิ.ย.43 (มติคชก. 15 มิ.ย.43)

ผลการดำเนินงาน \*\* ประกาศอคส. เมื่อ 10 พ.ย.43 (มติคชก. 1 พ.ย.43)

| การรับซื้อ        | ปริมาณ (ตัน) | มูลค่า<br>(ล้านบาท) | ราคาซื้อ<br>(บาท/กก.) |
|-------------------|--------------|---------------------|-----------------------|
| จ.ประจวบคีรีขันธ์ | 5,396        | 56.21               | 10.74* , 7.64**       |
| จ.ชุมพร           | 5,719        | 55.57               | 10.00 , 7.11          |
| จ.นครศรีธรรมราช   | 4,135        | 38.50               | 9.37 , 6.67           |
| จ.สุราษฎร์ธานี    | 5,295        | 48.87               | 9.37 , 6.67           |
| รวม               | 20,545       | 199.15              | 9.89 , 7.02           |

การจำหน่าย อคส.ประมูลจำหน่ายภายในประเทศทั้งหมด

| สรุปการซื้อขาย               | ปริมาณ<br>(ตัน) | มูลค่า<br>(ล้านบาท) | ราคาเฉลี่ย<br>(บาท/กก.) |
|------------------------------|-----------------|---------------------|-------------------------|
| - การรับซื้อ ( มิ.ย.-พ.ย.43) | 20,545          | 199.15              | 9.69                    |
| - การจำหน่าย (ก.ย.43-ก.พ.44) | 20,545          | 89.76               | 4.37                    |
| - ขาดทุนราคา                 | -               | 109.39              | 5.32                    |

#### 7.4 ปี 2544 (ปัญหาการค้าตกต่ำ)

มติคณะกรรมการ คชก.เมื่อ 22 มี.ค.44 1) อนุมัติเงินทุนจำนวน 125 ล้านบาท ให้ออกส.ดำเนินการแทรกแซงตลาดรับซื้อเนื้อมะพร้าวแห้ง 90 % จากเกษตรกรรายย่อยแล้วส่งออก หรือจำหน่ายให้กับผู้ซื้อเพื่อนำไปส่งออก หรือสกัดน้ำมันมะพร้าวแล้วส่งออกทันที ปริมาณแทรกแซง 20,000 ตัน กำหนดราคาเป้าหมายนำเนื้อมะพร้าวแห้ง 90% (ทับสะเก)กก.ละ 8.00 บาท และราคา รับซื้อเนื้อมะพร้าวแห้ง 90% (ทับสะเก)กก.ละ 6.00 บาท สำหรับแหล่งผลิตอื่นให้กำหนดโดยเทียบเคียงจากรฐานราคาเป้าหมายนำเนื้อมะพร้าวแห้ง 90%(ทับสะเก) ด้วยวิธีคำนวณราคาในแต่ละจังหวัด เพิ่ม-ลดได้ตามสัดส่วนราคาตลาดและคุณภาพสินค้า 3) ระยะเวลารับซื้อ มี.ค.-ส.ค.44 4) ระยะเวลาโครงการ มี.ค.-ต.ค.44

ผลการดำเนินงาน เนื่องจากราคาเนื้อมะพร้าวแห้ง 90% มีแนวโน้มสูงขึ้นใกล้เคียงกับราคา รับซื้อที่ คชก.กำหนด(กก.ละ 6.00 บาท)จึงได้ชะลอการรับซื้อไว้จนถึงสิ้นสุดระยะเวลาโครงการ เดือน ต.ค.44 เนื่องจากราคาอยู่ในเกณฑ์ดี

#### 7.5 ปี 2545-47 ใช้นโยบายบริหารจัดการ (ไม่มีการแทรกแซงตลาด)

##### 1) บริหารจัดการการนำเข้าภายใต้ WTO และ AFTA อย่างรัดกุม

|                               | ภาษีAFTA<br>ตั้งแต่ปี 46 | ในโควตา WTO (ตัน) |       |       | ภาษีในQ<br>(%) | ภาษีนอก Q (%) |       |       |
|-------------------------------|--------------------------|-------------------|-------|-------|----------------|---------------|-------|-------|
|                               |                          | ปี 46             | ปี 47 | ปี 48 |                | ปี 46         | ปี 47 | ปี 48 |
| มะพร้าวผล                     | ยกเว้นอากร               | 2,304.22          | 2,317 | 2,317 | 20             | 54.6          | 54    | 54    |
| มะพร้าวฝอย                    | ยกเว้นอากร               | 110               | 110   | 110   | 20             | 54.6          | 54    | 54    |
| เนื้อมะพร้าวแห้ง              | ร้อยละ 35                | 1,105.56          | 1,157 | 1,157 | 20             | 36.4          | 36    | 36    |
| น้ำมันมะพร้าว <sup>1513</sup> | ร้อยละ 5                 | 398.89            | 401   | 401   | 20             | 52.6          | 52    | 52    |

##### 2) กำหนดเงื่อนไขการนำเข้า

ในโควตา ต้องขอหนังสือรับรองการนำเข้า โดยผู้นำเข้าต้องเป็น 1) เป็นนิติบุคคลและ 2) เป็นโรงงานที่ใช้สินค้ามะพร้าว มะพร้าวฝอย เนื้อมะพร้าวแห้งและน้ำมันมะพร้าวเป็นวัตถุดิบในกิจการของตนเอง และ 3) เปิดดำเนินการในปัจจุบัน 4) กรณีมะพร้าวฝอยมีประวัตินำเข้า 3 ปี 5) กำหนดช่วงเวลานำเข้า มะพร้าวผล : ม.ค.-เม.ย. / พ.ค.-ก.ย./ต.ค.-ธ.ค. = ร้อยละ 60 / 15 / 25  
มะพร้าวฝอย : ม.ค. - ธ.ค.  
เนื้อมะพร้าวแห้ง : พ.ย. - ธ.ค.  
น้ำมันมะพร้าว : พ.ย. - ธ.ค.

นอกโควตา ขอหนังสือรับรองการนำเข้านอกโควตาได้เป็นการทั่วไป

นอกWTO และภายใต้ AFTA ต้องขออนุญาตนำเข้าตามประกาศกระทรวงพาณิชย์

##### 3) มาตรการส่งออก สนับสนุนการส่งออกเสรี

4) ออกประกาศคณะกรรมการกลางฯ (กกร.)ให้ผู้ซื้อปิดป้ายแสดงราคารับซื้อมะพร้าวผลและเนื้อมะพร้าวแห้ง เพื่อให้เกิดความเป็นธรรมแก่เกษตรกร เพิ่มประสิทธิภาพการแข่งขันตามกลไกตลาด

## 8. สถานการณ์ ปี 2548

8.1 โลก ปี 2548 (ต.ค.47-ก.ย.48) กระทรวงเกษตรสหรัฐฯ คาดว่าโลกมีผลผลิตเนื้อมะพร้าวแห้ง 5.51 ล้านตัน เพิ่มขึ้นร้อยละ 2.80 ความต้องการใช้ (สกัดน้ำมัน) 5.42 ล้านตัน เพิ่มขึ้นร้อยละ 3.63

## 8.2 ไทย

- ผลผลิต ปี 2548 กระทรวงเกษตรฯ (สศก.) คาดว่าผลผลิตมีประมาณ 1.505 ล้านตัน เพิ่มขึ้นร้อยละ 0.40 ความต้องการมะพร้าวผลเพื่อบริโภคจะลดลง

- ราคา ปัจจุบันราคามะพร้าวผลขายส่ง กทม. และเนื้อมะพร้าวขาวโรงงานรับซื้อทรงตัว ราคามะพร้าวผล ณ แหล่งผลิตสำคัญปรับตัวสูงขึ้น เนื่องจากปริมาณผลผลิตลดลง ส่วนราคามะพร้าวแห้งยังทรงตัว

|                                        | 28 ม.ค.48 | 3 ก.พ.48 | % $\Delta$ |
|----------------------------------------|-----------|----------|------------|
| เนื้อมะพร้าวขาวโรงงานรับซื้อ (บาท/กก.) | 12.25     | 12.25    | -          |
| มะพร้าวผลปอกเปลือก กทม. (บาท/ผล)       | 8.75      | 8.75     | -          |
| มะพร้าวผลใหญ่เกษตรกรขายได้(บาท/ผล)     | 4.50      | 4.50     | -          |
| จ. ประจวบคีรีขันธ์                     | 5.85      | 6.25     | 6.84       |
| จ. สุราษฎร์ธานี                        | 3.75      | 3.75     | -          |
| เนื้อแห้ง 90% เกษตรกรขายได้(บาท/กก.)   | 10.22     | 10.22    | -          |
| จ. ประจวบคีรีขันธ์                     | 10.75     | 10.75    | -          |
| จ. สุราษฎร์ธานี                        | 10.50     | 10.50    | -          |
| น้ำมันมะพร้าวดิบ กทม. (บาท/กก.)        | 20.42     | 20.42    | -          |
| น้ำมันดิบ(ตลาดRotterdam) (บาท/กก.)     | 25.00     | 24.68    | -1.84      |

- แนวโน้ม คาดว่าราคามะพร้าวผลจะสูงใกล้เคียงกับเดือนที่ผ่านมา เนื่องจากเป็นช่วงปลายฤดู ผลผลิตมีปริมาณน้อย

\*\*\*\*\*

## ราคามะพร้าวผลและผลิตภัณฑ์ (ณ แหล่งผลิต และ กทม.)

Agri\_36 , มะพร้าว45/1 :ราคามะพร้าว36-45 (Sheet 3)

|                                                                                          | ม.ค.  | ก.พ.  | มี.ค. | เม.ย. | พ.ค.  | มิ.ย. | ก.ค.  | ส.ค.  | ก.ย.  | ต.ค.  | พ.ย.  | ธ.ค.  | เฉลี่ย |
|------------------------------------------------------------------------------------------|-------|-------|-------|-------|-------|-------|-------|-------|-------|-------|-------|-------|--------|
| 1. ราคามะพร้าวผลแก่ ผลใหญ่ทั้งเปลือก ที่เกษตรกรขายได้ เฉลี่ยทั้งประเทศ : บาท/ผล 1/       |       |       |       |       |       |       |       |       |       |       |       |       |        |
| ปี 2543                                                                                  | 5.20  | 3.95  | 3.16  | 2.86  | 2.48  | 2.13  | 1.77  | 1.79  | 1.72  | 1.84  | 2.11  | 2.13  | 2.60   |
| ปี 2544                                                                                  | 2.10  | 1.97  | 2.22  | 2.21  | 2.37  | 2.31  | 2.16  | 2.05  | 2.10  | 3.00  | 3.91  | 3.86  | 2.52   |
| ปี 2545                                                                                  | 4.04  | 4.37  | 4.28  | 4.52  | 4.01  | 3.07  | 2.64  | 2.28  | 2.21  | 2.45  | 2.75  | 3.06  | 3.31   |
| ปี 2546                                                                                  | 3.47  | 3.82  | 3.79  | 3.82  | 3.72  | 3.38  | 2.69  | 2.76  | 2.76  | 2.98  | 3.87  | 3.85  | 3.41   |
| ปี 2547                                                                                  | 5.20  | 5.84  | 5.72  | 5.72  | 5.09  | 3.71  | 3.41  | 3.32  | 3.63  | 3.62  | 3.92  | 3.90  | 4.42   |
| ปี 2548                                                                                  | 4.35  |       |       |       |       |       |       |       |       |       |       |       |        |
| 2. ราคามะพร้าวผลใหญ่ ปอกเปลือก ขายส่ง ณ ตลาด กทม. : บาท/ผล 2/                            |       |       |       |       |       |       |       |       |       |       |       |       |        |
| ปี 2543                                                                                  | 8.76  | 7.64  | 6.52  | 5.81  | 5.72  | 5.20  | 4.75  | 4.75  | 4.75  | 4.75  | 5.26  | 5.50  | 5.78   |
| ปี 2544                                                                                  | 5.93  | 5.76  | 5.19  | 5.75  | 5.41  | 5.25  | 5.25  | 5.34  | 5.98  | 7.05  | 8.07  | 7.75  | 6.06   |
| ปี 2545                                                                                  | 8.31  | 8.50  | 8.27  | 8.70  | 7.59  | 6.48  | 6.12  | 6.00  | 5.81  | 6.30  | 6.57  | 6.75  | 7.12   |
| ปี 2546                                                                                  | 7.00  | 7.80  | 7.76  | 8.00  | 7.31  | 6.75  | 6.00  | 6.19  | 6.66  | 7.44  | 8.75  | 8.68  | 7.36   |
| ปี 2547                                                                                  | 9.75  | 11.13 | 10.45 | 10.17 | 8.86  | 6.58  | 6.25  | 6.35  | 6.95  | 7.94  | 8.18  | 7.25  | 8.32   |
| ปี 2548                                                                                  | 8.03  |       |       |       |       |       |       |       |       |       |       |       |        |
| 3. ราคาน้ำมันมะพร้าวแห้ง 90% ที่เกษตรกรขายได้ เฉลี่ยทั้งประเทศ : บาท/กก. 1/              |       |       |       |       |       |       |       |       |       |       |       |       |        |
| ปี 2543                                                                                  | 9.40  | 8.25  | 8.50  | 7.85  | 7.66  | 7.30  | 5.71  | 5.75  | 4.66  | 4.25  | 4.41  | 4.49  | 6.52   |
| ปี 2544                                                                                  | 3.77  | 3.33  | 3.28  | 3.50  | 4.34  | 5.01  | 4.82  | 5.39  | 5.06  | 4.71  | 4.74  | 4.73  | 4.39   |
| ปี 2545                                                                                  | 4.86  | 4.89  | 4.83  | 4.95  | 6.31  | 6.67  | 7.04  | 7.15  | 7.50  | 7.34  | 7.86  | 9.67  | 6.59   |
| ปี 2546                                                                                  | 10.19 | 9.02  | 6.93  | 6.85  | 6.96  | 6.97  | 6.82  | 6.68  | 6.77  | 7.29  | 8.28  | 8.78  | 7.63   |
| ปี 2547                                                                                  | 9.08  | 9.69  | 9.26  | 8.91  | 8.72  | 7.87  | 7.39  | 7.32  | 9.26  | 9.21  | 10.81 | 10.68 | 9.02   |
| ปี 2548                                                                                  | 10.23 |       |       |       |       |       |       |       |       |       |       |       |        |
| 4. ราคาน้ำมันมะพร้าวแห้ง 90% โรงงานที่บริษัมน้ำมันมะพร้าวรับซื้อ ณ ตลาดกทม. : บาท/กก. 2/ |       |       |       |       |       |       |       |       |       |       |       |       |        |
| ปี 2543                                                                                  | 13.65 | 12.64 | 9.83  | 9.09  | 8.61  | 8.47  | 7.22  | 6.89  | 5.65  | 5.07  | 5.54  | 5.50  | 8.18   |
| ปี 2544                                                                                  | 4.88  | 4.18  | 4.09  | 4.24  | 5.27  | 5.91  | 5.78  | 6.25  | 5.85  | 5.36  | 5.68  | 6.05  | 5.30   |
| ปี 2545                                                                                  | 6.45  | 6.34  | 6.98  | 7.93  | 8.10  | 8.72  | 8.32  | 8.74  | 8.68  | 8.76  | 10.12 | 11.84 | 8.42   |
| ปี 2546                                                                                  | 12.01 | 9.98  | 9.22  | 8.94  | 9.20  | 9.22  | 8.78  | 8.37  | 8.78  | 9.53  | 11.16 | 10.33 | 9.63   |
| ปี 2547                                                                                  | 10.29 | 11.06 | 11.87 | 12.57 | 12.83 | 10.97 | 11.24 | 11.40 | 12.14 | 12.45 | 12.27 | 11.88 | 11.75  |
| ปี 2548                                                                                  | 11.29 |       |       |       |       |       |       |       |       |       |       |       |        |
| 5. ราคาน้ำมันมะพร้าวดิบ ขายส่งตลาดกทม. : บาท/กก. 2/                                      |       |       |       |       |       |       |       |       |       |       |       |       |        |
| ปี 2543                                                                                  | 26.44 | 24.68 | 18.81 | 17.78 | 16.44 | 15.88 | 13.40 | 12.71 | 10.46 | 9.45  | 10.54 | 10.73 | 15.61  |
| ปี 2544                                                                                  | 9.40  | 8.35  | 7.95  | 8.08  | 10.36 | 11.21 | 11.24 | 12.18 | 10.94 | 9.81  | 10.98 | 11.54 | 10.17  |
| ปี 2545                                                                                  | 12.35 | 12.96 | 13.79 | 14.99 | 15.49 | 16.21 | 15.67 | 15.95 | 15.80 | 16.04 | 19.09 | 22.10 | 15.87  |
| ปี 2546                                                                                  | 22.19 | 18.24 | 16.84 | 16.47 | 17.05 | 16.97 | 15.88 | 15.09 | 16.22 | 18.48 | 20.88 | 19.91 | 17.85  |
| ปี 2547                                                                                  | 19.73 | 21.00 | 22.92 | 24.54 | 25.18 | 22.40 | 22.57 | 22.87 | 24.45 | 25.15 | 24.65 | 23.17 | 23.22  |
| ปี 2548                                                                                  | 21.33 |       |       |       |       |       |       |       |       |       |       |       |        |
| 6. ราคาน้ำมันมะพร้าวดิบ ตลาดต่างประเทศ (รอดเตอร์คัม) : บาท/กก. 3/                        |       |       |       |       |       |       |       |       |       |       |       |       |        |
| ปี 2543                                                                                  | 25.24 | 22.98 | 21.32 | 21.30 | 18.68 | 17.15 | 15.68 | 15.33 | 14.08 | 14.28 | 16.50 | 13.66 | 18.02  |
| ปี 2544                                                                                  | 13.71 | 11.73 | 12.58 | 12.86 | 12.73 | 14.01 | 16.11 | 16.39 | 13.35 | 13.50 | 14.12 | 14.86 | 13.83  |
| ปี 2545                                                                                  | 15.47 | 16.18 | 15.44 | 17.05 | 17.50 | 18.61 | 18.16 | 18.45 | 17.23 | 18.54 | 19.69 | 20.46 | 17.73  |
| ปี 2546                                                                                  | 20.63 | 20.36 | 18.44 | 18.03 | 18.15 | 19.14 | 18.51 | 17.43 | 17.91 | 19.30 | 20.45 | 23.06 | 19.28  |
| ปี 2547                                                                                  | 22.66 | 25.21 | 27.29 | 29.49 | 29.47 | 26.70 | 27.77 | 26.69 | 27.36 | 26.85 | 26.56 | 25.66 | 26.81  |
| ปี 2548                                                                                  | 24.98 |       |       |       |       |       |       |       |       |       |       |       |        |



## กระเทียม

## 1. ผลผลิต/ความต้องการใช้ (ตัน)

|                    | ปี 2544/45 | ปี 2545/46 | ปี 2546/47 | ปี 2547/48            |
|--------------------|------------|------------|------------|-----------------------|
| 1.1 ผลผลิต         | 126,423    | 104,832    | 95,909     | 104,233               |
| 1.2 ความต้องการใช้ | 139,185    | 147,998    | 153,619    | 152,033               |
| 1.3 นำเข้า         | 16,041     | 44,723     | 60,427     | 50,000<br>(ประมาณการ) |
| 1.4 ส่งออก         | 3,279      | 1,557      | 2,717      | 2,200<br>(ประมาณการ)  |

## 2. ราคา (บาท/กก.)

|                        | ปี 2545 | ปี 2546 | ปี 2547 | ปี 2548  |
|------------------------|---------|---------|---------|----------|
| 2.1 เกษตรกรขายได้      |         |         |         | (น.ก.48) |
| กระเทียมสด             | 7.83    | 7.83    | 6.46    | -        |
| กระเทียมแห้งหัวใหญ่คละ | 22.42   | 27.62   | 16.77   | 20.00    |
| 2.2 เป้าหมายนำ         |         |         |         |          |
| กระเทียมแห้งหัวใหญ่คละ | -       | -       | -       | -        |

## 3. สภาพปัญหา/สาเหตุ

นายกรัฐมนตรีได้เดินทางไปตรวจราชการที่ จังหวัดแม่ฮ่องสอน เมื่อวันที่ 21 กรกฎาคม 2547 โดยมีการสั่งการ/แนะนำให้ประกันราคากระเทียมสดของ จังหวัดแม่ฮ่องสอน ไม่ต่ำกว่า กก.ละ 10 บาท ซึ่งจังหวัดแม่ฮ่องสอนได้เสนอ (1) โครงการแทรกแซงตลาดกระเทียมจังหวัดแม่ฮ่องสอน ฤดูกาลผลิตปี 2547/48 และ (2) โครงการรับซื้อ/รับจำนำ/รับขายฝากกระเทียมของสหกรณ์ ปีการผลิต 2547/48 เพื่อขอให้กรมการค้าภายในเสนอคณะกรรมการนโยบายและมาตรการช่วยเหลือเกษตรกร

## 4. มาตรการแก้ไขปัญหา

จังหวัดแม่ฮ่องสอนโดยพาณิชย์จังหวัดได้ประสานกับกรมการค้าภายในเกี่ยวกับโครงการดังกล่าว โดยจะนำเสนอคณะกรรมการเพื่อแก้ไขปัญหาเกษตรกรอันเนื่องมาจากผลิตผลการเกษตร ระดับจังหวัด พิจารณาทบทวนโครงการ ทั้งนี้เพื่อให้สามารถดำเนินการแทรกแซงตลาดกระเทียม ได้สอดคล้องกับสถานการณ์ปัจจุบัน

5. สถานการณ์ปัจจุบัน/แนวโน้ม

5.1 ปีการผลิต 2547/48 กระทรวงเกษตรและสหกรณ์ประมาณการ เมื่อเดือน ธ.ค. 47 ว่าผลผลิตกระเทียมเพิ่มขึ้นจากปีก่อนร้อยละ 8.68 เนื่องจากปีนี้ไม่มีนโยบายในการปรับลดเนื้อที่เพาะปลูก ประกอบกับสภาพอากาศเอื้ออำนวยและราคาที่เกษตรกรขายได้ในปีที่ผ่านมาค่อนข้างดี กล่าวคือเฉลี่ย กก.ละ 18.37 บาท ส่งผลให้มีการเพิ่มพื้นที่เพาะปลูกกระเทียมจากปีที่ผ่านมาร้อยละ 6.45

5.2 ราคากระเทียมสดที่เกษตรกรจังหวัดเชียงใหม่ขายได้ในเดือนมกราคม 2548 เฉลี่ย กก.ละ 6.50 บาท ต่ำกว่าช่วงเดียวกันของปีที่ผ่านมา ซึ่งมีราคา กก.ละ 8.50 บาท อย่างไรก็ตามราคาดังกล่าว ยังอยู่ในระดับปกติ

\*\*\*\*\*

สำนักส่งเสริมการค้าสินค้าเกษตร  
กุมภาพันธ์ 2548

## กระเทียม

หน่วย : บาท/กก.

| ปี                                  | มค.   | กพ.   | มีค.  | เมย.  | พค.   | มิย.  | กค.   | สค.   | กย.   | ตค.   | พย.   | ธค.   | เฉลี่ย |
|-------------------------------------|-------|-------|-------|-------|-------|-------|-------|-------|-------|-------|-------|-------|--------|
| ราคาที่เกษตรกรจำหน่ายได้            |       |       |       |       |       |       |       |       |       |       |       |       |        |
| กระเทียมแห้งหัวใหญ่คละ              |       |       |       |       |       |       |       |       |       |       |       |       |        |
| 2536                                | 19.74 | 21.37 | 10.70 | 7.16  | 7.38  | 7.66  | 6.41  | 7.71  | 6.12  | 7.40  | 10.25 | 10.86 | 10.23  |
| 2537                                | -     | 18.63 | 13.42 | 14.64 | 18.59 | 19.88 | 19.84 | 19.96 | 20.43 | 21.80 | 24.00 | 24.75 | 19.63  |
| 2538                                | 25.19 | 33.00 | 16.23 | 17.08 | 18.46 | 18.18 | 25.60 | 31.96 | 34.11 | 40.40 | 44.00 | 39.33 | 28.63  |
| 2539                                | 39.52 | 41.00 | 50.67 | 21.20 | 20.16 | 23.08 | 26.65 | 30.84 | 29.44 | 25.67 | -     | -     | 30.82  |
| 2540                                | 21.13 | 26.75 | 31.76 | 19.10 | 10.79 | 10.90 | 11.69 | 12.67 | 11.67 | 11.11 | 11.30 | 10.49 | 15.78  |
| 2541                                | 11.55 | 11.30 | 16.60 | 19.86 | 22.68 | 21.52 | 21.57 | 23.63 | 23.09 | 27.16 | -     | 33.94 | 18.46  |
| 2542                                | 44.00 | 36.25 | 33.97 | 23.72 | 23.73 | 23.56 | 22.67 | 28.25 | 32.50 | 36.13 | 36.00 | 39.00 | 28.35  |
| 2543                                | 31.50 | 32.38 | 18.75 | 25.09 | 21.57 | 21.57 | 20.84 | 23.18 | 22.38 | 23.51 | 22.73 | 21.44 | 24.26  |
| 2544                                | 20.79 | 16.79 | 26.37 | 19.21 | 15.15 | 18.43 | 19.53 | 22.12 | 22.65 | 26.03 | 30.61 | 31.08 | 20.33  |
| 2545                                | 32.93 | 28.18 | 19.16 | 20.17 | 24.15 | 24.26 | 25.54 | 27.44 | 29.69 | 33.38 | 36.43 | 36.15 | 22.42  |
| 2546                                | 34.64 | 31.60 | 26.00 | 22.74 | 26.33 | 27.00 | -     | -     | -     | -     | -     | 25.00 | 25.54  |
| 2547                                | 22.00 | 23.77 | 16.23 | 17.28 | 19.64 | 19.00 | -     | -     | -     | -     | -     | -     | 19.65  |
| 2548                                | 20.00 |       |       |       |       |       |       |       |       |       |       |       | 20.00  |
| ที่มา : สำนักงานเศรษฐกิจการเกษตร    |       |       |       |       |       |       |       |       |       |       |       |       |        |
| การขายส่งในตลาดกรุงเทพฯ             |       |       |       |       |       |       |       |       |       |       |       |       |        |
| - กระเทียมแห้งมัดจุกทั้งหมวดหัวใหญ่ |       |       |       |       |       |       |       |       |       |       |       |       |        |
| 2536                                | 23.28 | 17.95 | 11.00 | 12.00 | 14.00 | 14.00 | 14.00 | 14.00 | 14.00 | 14.00 | 20.05 | 20.57 | 15.74  |
| 2537                                | 18.98 | 18.00 | 16.02 | 21.64 | 26.95 | 29.18 | 30.00 | 31.64 | 31.73 | 30.93 | 34.14 | 34.50 | 26.98  |
| 2538                                | 36.36 | 19.00 | 19.00 | 21.50 | 28.81 | 29.09 | 33.21 | 39.17 | 43.90 | 48.71 | 55.45 | 59.50 | 36.14  |
| 2539                                | 38.50 | 30.80 | 24.83 | 22.47 | 29.80 | 31.00 | 32.43 | 37.19 | 40.00 | 38.93 | 37.00 | 37.00 | 33.33  |
| 2540                                | 35.05 | 16.00 | 16.00 | 17.33 | 21.00 | 21.00 | 20.12 | 22.53 | 21.00 | 21.00 | 21.00 | 21.00 | 21.09  |
| 2541                                | 21.00 | 15.50 | 16.14 | 23.11 | 27.39 | 30.00 | 30.19 | 31.00 | 31.00 | 31.69 | 42.95 | 46.30 | 28.86  |
| 2542                                | 45.50 | 43.29 | 22.00 | 25.33 | 28.33 | 32.00 | 32.84 | 38.21 | 39.68 | 46.83 | 52.00 | 50.50 | 38.04  |
| 2543                                | 48.60 | 47.00 | 47.00 | 23.19 | 27.80 | 28.00 | 30.47 | 33.00 | 33.00 | 31.76 | 33.41 | 33.50 | 34.73  |
| 2544                                | 34.17 | 33.24 | 16.50 | 16.50 | 17.78 | 25.67 | 28.20 | 30.89 | 31.00 | 32.18 | 48.41 | 52.50 | 30.59  |
| 2545                                | 52.50 | 52.50 | 28.26 | 29.24 | 33.50 | 34.55 | 35.95 | 38.07 | 38.50 | 38.98 | 42.00 | 42.00 | 38.84  |
| 2546                                | 41.27 | 38.00 | 36.45 | 37.50 | 35.92 | 35.50 | 35.50 | 35.50 | 35.50 | 36.78 | 41.00 | 41.00 | 37.49  |
| 2547                                | 41.00 | 41.00 | 40.36 | 39.00 | 37.68 | 36.50 | 36.50 | 37.40 | 37.50 | 37.50 | 37.50 | 37.50 | 38.29  |
| 2548                                | 37.50 |       |       |       |       |       |       |       |       |       |       |       | 37.50  |

ที่มา : กรมการค้าภายใน  
กุมภาพันธ์ 2548

## หอมแดง

## 1. ผลผลิต/ความต้องการใช้ (ตัน)

|                    | ปี 2544/45 | ปี 2545/46 | ปี 2546/47 | ปี 2547/48  |
|--------------------|------------|------------|------------|-------------|
| 1.1 ผลผลิต         | 193,899    | 173,336    | 232,537    | 226,301     |
| 1.2 ความต้องการใช้ | 187,573    | 168,985    | 194,296    | 213,038     |
| 1.3 ส่งออก         | 18,114     | 15,310     | 60,009     | 31,144      |
|                    |            |            |            | (ประมาณการ) |
| 1.4 นำเข้า         | 16,237     | 10,959     | 26,582     | 17,926      |
|                    |            |            |            | (ประมาณการ) |

## 2. ราคา (บาท/กก.)

|                       | ปี 2545 | ปี 2546 | ปี 2547 | ปี 2548 |
|-----------------------|---------|---------|---------|---------|
| 2.1 เกษตรกรขายได้     |         |         |         | ม.ค.48  |
| หอมแดงแห้งหัวใหญ่ คละ | 17.44   | 15.04   | 9.32    | 8.90    |
| 2.2 เป้าหมายนำ        |         |         |         |         |
| หอมแดงแห้งหัวใหญ่ คละ | 11.00   | 11.00   | 11.00   | 11.00   |
| หอมแดงแห้งหัวเล็ก คละ | 7.50    | 7.50    | 7.50    | 7.50    |

## 3. สภาพปัญหา/สาเหตุ

3.1 จังหวัดอุดรธานีได้มีหนังสือถึงกรมการค้าภายใน เมื่อ 28 ตุลาคม 2547 ขอให้เร่งหามาตรการช่วยเหลือเกษตรกรผู้ปลูกหอมแดงจังหวัดอุดรธานี เนื่องจากหอมแดงฤดูฝนและฤดูแล้งของ จังหวัดอุดรธานี มีผลผลิต 33,900 ตันสด โดยผลผลิตออกสู่ตลาดแล้วแต่ไม่มีผู้ค้าเข้าไปรับซื้อ โดยเกษตรกรขายได้ราคา กก.ละ 5-6 บาท ในขณะที่ต้นทุน กก.ละ 6.15 บาท

3.2 จังหวัดลำพูน มีหนังสือถึงกรมการค้าภายใน ลงวันที่ 29 ธันวาคม 2547 ขอให้เตรียมมาตรการและให้ความช่วยเหลือเกษตรกรผู้ปลูกหอมแดง จากปัญหาราคาคต่ำในช่วงที่ผลผลิตออกสู่ตลาดมาก ในเดือนกุมภาพันธ์-มีนาคม 2548 และนายสงวน พงษ์มณี สมาชิกสภาผู้แทนราษฎร จังหวัดลำพูน ได้มีหนังสือถึงรัฐมนตรีว่าการกระทรวงพาณิชย์ เมื่อวันที่ 3 มกราคม 2548 ขอให้แก้ไขปัญหาให้เกษตรกรผู้ปลูกหอมแดงด้วย

3.3 จังหวัดศรีสะเกษ มีหนังสือถึงกรมการค้าภายใน ลงวันที่ 27 มกราคม 2548 ขอให้ อคส. เข้ามาแทรกแซงตลาดหอมแดงช่วงเทศกาลตรุษจีน เนื่องจากผู้ประกอบการในจังหวัดบางส่วนหยุดรับซื้อ ทำให้หอมแดงของเกษตรกรที่ออกสู่ตลาดในช่วงนี้ไม่สามารถจำหน่ายผลผลิตได้ ส่งผลให้ราคาตกลง และเกษตรกรได้รับความเดือดร้อนจากปัญหาด้านราคา

## 4. การแก้ไขปัญหา/ผลดำเนินการ

4.1 รัฐมนตรีว่าการกระทรวงพาณิชย์(ประธานอนุ คชก.) ได้อนุมัติเมื่อวันที่ 3 พฤศจิกายน 2547 เงินจากโครงการช่วยเหลือสินค้าเกษตรที่มีปัญหาเร่งด่วน ปี 2545 จำนวน 5 ล้านบาท ให้จังหวัด

อุดรดิตถ์ ยืมไปรับซื้อหอมแดงจากเกษตรกรในราคานำตลาดแล้วกระจายออกนอกแหล่งผลิต เมื่อราคาต่ำกว่าหรือมีแนวโน้มต่ำกว่าราคาแทรกแซงในฤดูกาลที่ผ่านมา (ราคาหอมแดงแห้งใหญ่กละ กก.ละ 11.00 บาท หอมแดงแห้งเล็กกละ กก.ละ 7.50 บาท) โดยให้ค่าใช้จ่ายดำเนินการของจังหวัดอุดรดิตถ์ตามที่จ่ายจริงไม่เกินร้อยละ 3 ของวงเงินดำเนินการ และให้หักภาระขาดทุนจากการซื้อขายและนำเสียดำเนินการที่เกิดขึ้นจริง

ผลดำเนินการ ปรากฏว่ามีผู้เข้าร่วมโครงการแทรกแซงตลาดหอมแดง ปี 2547/48 จำนวน 5 ราย วงเงินยืม 3.13 ล้านบาท โดยเปิดจุดรับซื้อที่อำเภอลับแล รวม 5 จุด ตั้งแต่วันที่ 26 พฤศจิกายน 2547 - 14 มกราคม 2548 ปริมาณรับซื้อ รวม 579.33 ตัน จำนวนเกษตรกร 191 ราย โดยรับซื้อในราคานำตลาด กก.ละ 0.50 บาท ที่ราคาหอมแดงแห้ง ใหญ่ กลาง เล็ก กก.ละ 9.00, 8.00 และ 7.00 บาท ตามลำดับ ซึ่งเกษตรกรได้รับความพึงพอใจที่ทางราชการเข้ามาให้ความช่วยเหลือ

4.2 รัฐมนตรีว่าการกระทรวงพาณิชย์(ประธานอนุ คชก.) ได้อนุมัติเมื่อวันที่ 1 กุมภาพันธ์ 2548 เงินทุนหมุนเวียนปลอดดอกเบี้ยจากโครงการช่วยเหลือสินค้าเกษตรที่มีปัญหาเร่งด่วน ปี 2545 จำนวน 30 ล้านบาท และจัดสรรให้จังหวัดลำพูนและศรีสะเกษ จังหวัดละ 5 ล้านบาท รวม 10 ล้านบาท ดำเนินการรับซื้อหอมแดงจากเกษตรกรในราคานำตลาดแล้วกระจายออกนอกแหล่งผลิต เมื่อราคาต่ำกว่าหรือมีแนวโน้มต่ำกว่าราคาแทรกแซงปีที่ผ่านมา (ราคาหอมแดงแห้งใหญ่กละ กก.ละ 11.00 บาท หอมแดงแห้งเล็กกละ กก.ละ 7.50 บาท) โดยให้ค่าใช้จ่ายดำเนินการของจังหวัดตามที่จ่ายจริงไม่เกินร้อยละ 3 ของวงเงินดำเนินการ และให้หักภาระขาดทุนได้ตามที่เกิดขึ้นจริง

ผลดำเนินการ ปรากฏว่า ช่วงนี้หอมแดงของจังหวัดลำพูนและศรีสะเกษออกสู่ตลาดมาก กรมการค้าภายในได้ประสานจังหวัดดังกล่าวให้เปิดบัญชีโครงการ เพื่อจะได้เร่งโอนเงินให้จังหวัด ดำเนินการแทรกแซงตลาดช่วยเหลือเกษตรกรต่อไป

## 5. สถานการณ์ปัจจุบัน/แนวโน้ม

5.1 ผลผลิตหอมแดง ปี 2547/48 ลดลงจากปีที่ผ่านมาร้อยละ 3.62 เนื่องจากราคาหอมแดงที่เกษตรกรขายได้ปีที่ผ่านมาอยู่ในเกณฑ์ต่ำ ในขณะที่ต้นทุนการผลิตสูงขึ้น ส่งผลให้เกษตรกรบางส่วน ลดพื้นที่เพาะปลูกหอมแดงลง

5.2. หอมแดงฤดูฝนของ จังหวัดอุดรดิตถ์สิ้นสุดฤดูการผลิตแล้ว ส่วนหอมแดงฤดูแล้งจังหวัดอุดรดิตถ์จะออกสู่ตลาดประมาณ มี.ค. 48 ผลผลิตที่ออกสู่ตลาดปัจจุบันเป็นผลผลิตของจังหวัดศรีสะเกษ โดยผลผลิตออกสู่ตลาดแล้วร้อยละ 74 ของผลผลิตทั้งจังหวัด ราคาที่เกษตรกรขายได้ (31 มี.ค.48) หอมแดงแห้งใหญ่กละ กก.ละ 10-11 บาท สูงกว่าช่วงเดียวกันของปีก่อนซึ่งมีราคา กก.ละ 8-9 บาท สำหรับหอมแดงฤดูแล้งภาคเหนือเริ่มทยอยออกสู่ตลาดแล้ว โดยราคาหอมแดงแห้งกละที่เกษตรกรจังหวัดลำพูนขายได้ (31 มี.ค.48) กก.ละ 11 บาท ต่ำกว่าช่วงเดียวกันของปีก่อน ซึ่งมีราคา กก.ละ 12-13 บาท โดยราคาดังกล่าวยังคงอยู่ในระดับปกติ

\*\*\*\*\*

สำนักส่งเสริมการค้าสินค้าเกษตร  
กุมภาพันธ์ 2548

## หอมแดง

หน่วย : บาท/กก.

| ปี                                           | มค.   | กพ.   | มีค.  | เมย.  | พค.   | มิย.  | กค.   | สค.   | กย.   | ตค.   | พย.   | ธค.   | เฉลี่ย |
|----------------------------------------------|-------|-------|-------|-------|-------|-------|-------|-------|-------|-------|-------|-------|--------|
| <b>ราคาที่เกษตรกรขายได้</b>                  |       |       |       |       |       |       |       |       |       |       |       |       |        |
| - หอมแดงแห้งหัวใหญ่ชนิดคละ(เฉลี่ยทั่วประเทศ) |       |       |       |       |       |       |       |       |       |       |       |       |        |
| 2539                                         | 13.72 | 11.37 | 12.44 | 11.20 | 10.60 | 9.50  | 9.95  | 21.00 | 23.60 | 22.37 | 38.77 | 31.71 | 14.80  |
| 2540                                         | 8.74  | 5.60  | 5.32  | 6.85  | 7.13  | 7.60  | 12.67 | 19.07 | 16.70 | 14.78 | 16.46 | 17.52 | 9.03   |
| 2541                                         | 16.94 | 15.88 | 12.86 | 12.32 | 20.30 | -     | 28.13 | 30.00 | 26.84 | 28.00 | 38.33 | 36.67 | 20.03  |
| 2542                                         | 21.37 | 12.08 | 12.75 | 20.33 | 24.00 | 24.67 | 19.50 | 14.97 | 20.50 | 21.00 | 29.87 | 17.17 | 17.48  |
| 2543                                         | 6.80  | 7.04  | 8.38  | 9.63  | 13.20 | 14.00 | 12.55 | 17.77 | 28.17 | 17.60 | 13.01 | 9.88  | 10.42  |
| 2544                                         | 10.83 | 11.28 | 13.32 | 13.89 | 13.16 | 15.64 | 16.81 | 17.65 | 20.18 | 20.65 | 26.65 | 33.35 | 15.24  |
| 2545                                         | 18.27 | 12.28 | 11.67 | 12.56 | 15.23 | 19.55 | 21.78 | 24.73 | 27.05 | 31.13 | 40.84 | 19.36 | 17.44  |
| 2546                                         | 12.85 | 14.98 | 13.88 | 16.23 | 23.44 | -     | -     | -     | -     | -     | 19.72 | 13.34 | 15.04  |
| 2547                                         | 9.28  | 7.06  | 6.85  | 8.45  | 11.45 | 12.70 | -     | -     | -     | -     | 9.75  | 9.00  | 9.32   |
| 2548                                         | 8.90  |       |       |       |       |       |       |       |       |       |       |       | 8.90   |
| - หอมแดงแห้งหัวเล็กชนิดคละ(เฉลี่ยทั่วประเทศ) |       |       |       |       |       |       |       |       |       |       |       |       |        |
| 2539                                         | 8.77  | 6.36  | 8.84  | -     | 7.33  | 4.00  | 5.67  | 5.00  | -     | -     | 27.89 | 23.17 | 10.78  |
| 2540                                         | 5.85  | 3.40  | 3.94  | 4.81  | 4.75  | 4.88  | 8.04  | 12.27 | 10.00 | 10.00 | 14.21 | 7.10  | 7.44   |
| 2541                                         | 8.31  | 6.54  | -     | 8.94  | 16.50 | -     | 7.50  | 20.00 | 16.50 | 13.00 | 28.25 | 32.50 | 15.80  |
| 2542                                         | 11.67 | 6.09  | 8.67  | 14.00 | 20.00 | -     | -     | -     | -     | -     | 20.33 | 12.33 | 13.30  |
| 2543                                         | 4.25  | 4.81  | 5.38  | 6.51  | 4.19  | 13.50 | -     | 6.17  | 14.50 | 12.60 | 8.50  | 6.25  | 7.88   |
| 2544                                         | 10.00 | 7.16  | 8.86  | 8.39  | 5.00  | 9.65  | 12.61 | 14.72 | 16.00 | 16.90 | 22.29 | 26.60 | 13.18  |
| 2545                                         | 13.31 | 8.35  | 8.22  | 9.97  | 13.49 | 16.29 | 18.06 | 21.45 | 25.16 | 27.26 | 36.59 | 15.57 | 13.76  |
| 2546                                         | 8.31  | 11.42 | 8.58  | 9.00  | 8.12  | -     | -     | -     | -     | -     | -     | -     | 9.09   |
| 2547                                         | -     | -     | -     | -     | -     | -     | -     | -     | -     | -     | -     | -     | -      |
| 2548                                         | -     |       |       |       |       |       |       |       |       |       |       |       | -      |
| ที่มา : สำนักงานเศรษฐกิจการเกษตร             |       |       |       |       |       |       |       |       |       |       |       |       |        |
| <b>ราคาขายส่ง กทม.</b>                       |       |       |       |       |       |       |       |       |       |       |       |       |        |
| - หอมแดงแห้งภาคเหนือทั้งหมดหัวใหญ่           |       |       |       |       |       |       |       |       |       |       |       |       |        |
| 2539                                         | -     | 15.00 | 16.65 | 17.61 | 21.60 | 22.50 | 28.50 | 25.95 | 33.05 | 38.36 | 46.50 | 49.00 | 28.61  |
| 2540                                         | -     | 15.00 | 12.57 | 10.50 | 10.50 | 16.36 | 19.79 | 27.08 | 25.68 | 23.50 | 22.58 | 17.91 | 18.32  |
| 2541                                         | 24.00 | 19.00 | 17.26 | 18.61 | 25.17 | 32.73 | 47.62 | 41.60 | 37.18 | 36.33 | 42.67 | 44.10 | 32.19  |
| 2542                                         | 31.65 | 16.83 | 15.38 | 25.17 | 25.72 | 29.30 | 28.09 | 24.14 | 25.48 | 29.28 | 42.20 | 30.75 | 27.00  |
| 2543                                         | 14.80 | 11.00 | 12.76 | 15.53 | 19.55 | 20.59 | 23.74 | 28.27 | 40.14 | 29.07 | 21.57 | 15.67 | 21.06  |
| 2544                                         | 14.40 | 16.50 | 18.00 | 20.03 | 21.50 | 23.55 | 26.41 | 29.61 | 33.25 | 31.64 | 51.86 | 55.06 | 28.48  |
| 2545                                         | 24.55 | 14.00 | 14.00 | 17.58 | 21.55 | 28.03 | 29.00 | 31.10 | 34.00 | 39.14 | 44.36 | 22.50 | 26.65  |
| 2546                                         | 18.64 | 18.87 | 21.71 | 23.69 | 32.63 | 43.38 | 50.19 | 38.00 | 33.89 | 35.39 | 32.05 | 21.61 | 30.84  |
| 2547                                         | 16.05 | 15.55 | 10.82 | 13.25 | 14.81 | 16.92 | 19.50 | 20.00 | 20.50 | 31.13 | 23.92 | 17.63 | 18.34  |
| 2548                                         | 16.00 |       |       |       |       |       |       |       |       |       |       |       | 16.00  |
| - หอมแดงแห้งศรีสะเกษทั้งหมดหัวใหญ่           |       |       |       |       |       |       |       |       |       |       |       |       |        |
| 2539                                         | 18.64 | 14.00 | 15.05 | -     | -     | -     | -     | -     | -     | -     | 43.00 | 40.17 | 26.17  |
| 2540                                         | 16.95 | 12.00 | 9.95  | 8.50  | -     | -     | -     | -     | -     | -     | 17.91 | 20.24 | 14.26  |
| 2541                                         | 25.95 | 24.00 | 22.32 | -     | -     | -     | -     | -     | -     | -     | -     | 39.00 | 27.82  |
| 2542                                         | 28.50 | 17.20 | 15.98 | -     | -     | -     | -     | -     | -     | -     | -     | 25.07 | 21.69  |
| 2543                                         | 12.58 | 8.89  | 12.50 | -     | -     | -     | -     | -     | -     | -     | -     | 14.00 | 11.99  |
| 2544                                         | 13.59 | 14.92 | -     | -     | -     | -     | -     | -     | -     | -     | -     | 51.42 | 26.64  |
| 2545                                         | 24.55 | 14.00 | -     | -     | -     | -     | -     | -     | -     | -     | 32.50 | 21.68 | 23.18  |
| 2546                                         | 18.09 | 17.00 | -     | -     | -     | -     | -     | -     | -     | -     | -     | 19.42 | 18.17  |
| 2547                                         | 14.29 | 12.08 | 10.82 | -     | -     | -     | -     | -     | -     | -     | -     | 16.57 | 13.44  |
| 2548                                         | 16.00 |       |       |       |       |       |       |       |       |       |       |       | 16.00  |

ที่มา : กรมการค้าภายใน  
กุมภาพันธ์ 2548

## หอมหัวใหญ่

## 1. ผลผลิต/ความต้องการใช้ (ตัน)

|                    | ปี 2544/45 | ปี 2545/46 | ปี 2546/47 | ปี 2547/48  |
|--------------------|------------|------------|------------|-------------|
| 1.1 ผลผลิต         | 69,292     | 37,881     | 87,532     | 54,464      |
| 1.2 ความต้องการใช้ | 68,292     | 55,313     | 86,032     | 62,464      |
| 1.3 ส่งออก         | 4,786      | 4,818      | 20,466     | 8,000       |
| 1.4 นำเข้า         | 6,787      | 22,250     | 15,896     | 16,000      |
|                    |            |            |            | (ประมาณการ) |
|                    |            |            |            | (ประมาณการ) |

## 2. ราคา (บาท/กก.)

|                                       | ปี 2545 | ปี 2546 | ปี 2547 | ปี 2548 |
|---------------------------------------|---------|---------|---------|---------|
| 2.1 เกษตรกรขายได้                     |         |         |         | ม.ค.48  |
| หอมหัวใหญ่ เบอร์ 1                    | 5.67    | 15.72   | 9.63    | 8.00    |
| 2.2 เป้าหมายนำ (จ.เชียงใหม่)          |         |         |         |         |
| อ.สันป่าตอง-แม่วาง เกรด คละ           | -       | -       | 4.26    | -       |
| อ.ฝาง-ไชยปราการ-พร้าวแห้ง คละ (รวมใบ) | -       | -       | 4.50    | -       |

## 3. สภาพปัญหา/สาเหตุ

3.1 ผลผลิตล้นตลาดและราคาตกต่ำในช่วงที่ผลผลิตออกสู่ตลาดมาก เนื่องจากมีการลักลอบนำเข้าเมล็ดพันธุ์นอกระบบเข้ามาปลูก

3.2 มีการลักลอบนำเข้าหอมหัวใหญ่ในช่วงปลายฤดูการผลิต

## 4. มาตรการแก้ไขปัญหา

4.1 คณะกรรมการ คชก. ได้มีมติในคราวประชุมครั้งที่ 3/2542 วันที่ 23 เมษายน 2542 ให้กระทรวงเกษตรฯ รับผิดชอบดูแลการแก้ไขปัญหาหอมหัวใหญ่ทั้งระบบและครบวงจร ตั้งแต่การนำเข้าเมล็ดพันธุ์ การลดพื้นที่เพาะปลูก การจดทะเบียนเกษตรกร รวมไปถึงการแก้ไขปัญหากรณีเกิดราคาตกต่ำด้วย

4.2 คชก. ได้มีมติ (4 มี.ค. และ 5 เม.ย. 47) อนุมัติเงินทุนหมุนเวียนปลอดดอกเบี้ยจำนวน 37 ล้านบาท ให้จังหวัดเชียงใหม่ ใช้ในการแก้ไขปัญหาการค้าหอมหัวใหญ่ อำเภอสันป่าตอง อำเภอแม่วาง และอำเภอพร้าว ตามหลักเกณฑ์ที่จังหวัดกำหนด

ผลดำเนินการ จังหวัดเชียงใหม่ได้ให้สหกรณ์ผู้ปลูกหอมหัวใหญ่สันป่าตอง จำกัด สหกรณ์ผู้ปลูกหอมหัวใหญ่แม่วาง จำกัด และสหกรณ์ผู้ปลูกหอมหัวใหญ่พร้าว จำกัด รวบรวม หอมหัวใหญ่รวม 7,639.324 ตัน เป็นเงิน 34.835 ล้านบาท โดยได้กระจายหอมหัวใหญ่ที่รวบรวม ไปยังจังหวัดต่างๆ จำนวน 4,717.477 ตัน เป็นเงิน 15.258 ล้านบาท โดยมีภาระขาดทุนที่เกิดขึ้นจากการ ดำเนินการรวมทั้งสิ้น 25,880,030.66 บาท

4.3 คชก. ได้มีมติ (5 เม.ย 47) เห็นชอบให้จังหวัดเชียงใหม่ร่วมกับ ช.ก.ส. รับจำหน่าย หอมหัวใหญ่แห้งจากเกษตรกร โดยอนุมัติเงินยืมปลอดดอกเบี้ย จำนวน 206 ล้านบาท ให้กระทรวงมหาดไทย เพื่อให้จังหวัดเชียงใหม่ ใช้ดำเนินการรับจำหน่ายหอมหัวใหญ่ ตามหลักเกณฑ์ที่กำหนด

ผลดำเนินการ จังหวัดเชียงใหม่ให้สหกรณ์ผู้ปลูกหอมหัวใหญ่ฝาง จำกัด รับจำหน่าย หอมหัวใหญ่จากสมาชิก 1,142 ราย ในราคา กก.ละ 4.50 บาท จำนวนรวม 21,028.125 ตัน มูลค่า 94.627 ล้านบาท และสหกรณ์ได้จำหน่ายหอมหัวใหญ่ที่หลุดจำหน่ายตามโครงการได้จำนวน 6,745.519 ตัน เป็นเงิน 29.117 ล้านบาท ในราคาเฉลี่ย กก.ละ 4.32 บาท โดยมีภาระขาดทุนที่เกิดขึ้นจากการดำเนินการ รวมทั้งสิ้น 77,890,421.25 บาท

## 5. สถานการณ์ปัจจุบัน/แนวโน้ม

5.1 ฤดูกาลผลิต ปี 2547/48 มีผลผลิต 54,464 ตัน ลดลงจากปีที่ผ่านมาร้อยละ 17.85 เพราะในปีที่ผ่านมาประสบปัญหาหาคาดกต่ำ กรม.จึงได้มีมติ (21 มิ.ย.47) เห็นชอบให้นำเข้าเมล็ดพันธุ์ หอมหัวใหญ่ปี 2547 ลดลงจากปีก่อนร้อยละ 50 เหลือเพียงจำนวน 3.15 ตัน เพื่อป้องกันผลผลิต สิ้นตลาด

5.2 จังหวัดเชียงใหม่ ซึ่งมีผลผลิต 92% ของผลผลิตทั้งประเทศ โดยผลผลิตของ อ.สันป่าตอง และ อ.แม่วาง ออกสู่ตลาด มค.-มีค.48 ส่วนของ อ.ฝาง และ อ.ไชยปราการ ผลผลิตออกสู่ตลาด มีค.-เมย. 48

5.3 ราคาหอมหัวใหญ่ที่เกษตรกรขายได้ (ม.ค.48) ในแหล่งผลิตของ อ.แม่วาง จ.เชียงใหม่ เบอร์ 1 กก.ละ 8-9 บาท ใกล้เคียงกับช่วงเดียวกันของปีที่ผ่านมา

\*\*\*\*\*

สำนักส่งเสริมการค้าสินค้าเกษตร

กุมภาพันธ์ 2548



หอมหัวใหญ่

หน่วย : บาท/กก.

| ปี                                              | พย.   | ธค.   | มค.   | กพ.   | มีค.  | เมย.  | พค.   | มิย.  | กค.   | สค.   | กย.   | ตค.   | เฉลี่ย |
|-------------------------------------------------|-------|-------|-------|-------|-------|-------|-------|-------|-------|-------|-------|-------|--------|
| <b>ราคาที่เกษตรกรขายได้ (หอมหัวใหญ่เบอร์ 1)</b> |       |       |       |       |       |       |       |       |       |       |       |       |        |
| 2531/32                                         | 16.50 | 13.15 | 6.26  | 4.44  | 2.54  | 0.70  | 2.37  | 3.00  | -     | -     | -     | -     | 6.12   |
| 2532/33                                         | 21.08 | 16.04 | 7.25  | 5.10  | 4.25  | 4.23  | -     | -     | -     | -     | -     | 18.00 | 10.85  |
| 2533/34                                         | 17.86 | 11.13 | 5.29  | 4.78  | 3.75  | 4.42  | -     | -     | -     | -     | -     | -     | 7.87   |
| 2534/35                                         | -     | 27.02 | 10.82 | 2.66  | 2.13  | 2.13  | -     | -     | -     | -     | -     | 13.00 | 9.63   |
| 2535/36                                         | 15.00 | 11.71 | 4.14  | 3.02  | 3.25  | 4.00  | -     | -     | -     | -     | -     | 19.25 | 8.62   |
| 2536/37                                         | 16.60 | 22.25 | 14.60 | 6.98  | 8.75  | 9.00  | -     | -     | -     | -     | -     | 16.00 | 13.45  |
| 2537/38                                         | 23.25 | 18.32 | 6.65  | 5.75  | 5.54  | 6.00  | -     | -     | -     | -     | -     | -     | 10.92  |
| 2538/39                                         | 16.00 | 12.33 | 9.37  | 6.50  | 4.25  | -     | -     | -     | -     | -     | -     | -     | 9.69   |
| 2539/40                                         | -     | 13.18 | 7.75  | 3.60  | 4.22  | -     | -     | -     | -     | -     | -     | -     | 4.16   |
| 2540/41                                         | -     | 16.82 | 19.06 | 14.63 | 6.25  | -     | -     | -     | -     | -     | -     | 19.50 | 7.82   |
| 2541/42                                         | 18.75 | 18.71 | 5.68  | 3.37  | 7.33  | -     | -     | -     | -     | -     | -     | -     | 6.75   |
| 2542/43                                         | 13.66 | 9.36  | 10.17 | 7.25  | 3.67  | 3.00  | -     | -     | -     | -     | -     | 10.00 | 4.33   |
| 2543/44                                         | 9.00  | 18.40 | 11.50 | 6.25  | 5.62  | 6.00  | -     | -     | -     | -     | -     | -     | 5.84   |
| 2544/45                                         | -     | 14.50 | 5.52  | 6.25  | 5.50  | -     | -     | -     | -     | -     | -     | -     | 5.67   |
| 2545/46                                         | -     | 9.56  | 24.30 | 18.50 | 10.50 | -     | -     | -     | -     | -     | -     | -     | 15.72  |
| 2546/47                                         | -     | 19.00 | 13.27 | 3.75  | 2.50  | -     | -     | -     | -     | -     | -     | -     | 9.63   |
| 2547/48                                         | -     | -     | 8.00  |       |       |       |       |       |       |       |       |       | 8.00   |
| ที่มา : สำนักงานเศรษฐกิจการเกษตร                |       |       |       |       |       |       |       |       |       |       |       |       |        |
| <b>ราคาขายส่ง กทม. (หอมหัวใหญ่เบอร์ 0-1)</b>    |       |       |       |       |       |       |       |       |       |       |       |       |        |
| 2531/32                                         | 20.57 | 13.98 | 7.34  | 5.64  | 4.49  | 3.00  | 3.77  | 5.69  | 10.22 | 12.89 | 15.45 | 18.89 | 10.16  |
| 2532/33                                         | 22.81 | 20.59 | 11.00 | 7.30  | 4.63  | 9.27  | 12.43 | 14.95 | 21.38 | 26.60 | 27.75 | 23.33 | 16.84  |
| 2533/34                                         | 19.36 | 15.67 | 7.82  | 7.01  | 5.51  | 6.88  | 8.42  | 9.23  | 12.00 | 17.55 | 22.83 | 20.15 | 12.70  |
| 2534/35                                         | 24.24 | 31.71 | 14.73 | 5.36  | 3.84  | 4.05  | 5.37  | 6.40  | 8.64  | 11.19 | 18.36 | 17.50 | 12.62  |
| 2535/36                                         | 17.40 | 10.57 | 5.66  | 5.40  | 6.11  | 9.42  | 12.63 | 17.10 | 21.50 | 33.53 | 30.12 | 24.17 | 16.13  |
| 2536/37                                         | 21.50 | 27.36 | 19.50 | 10.60 | 10.96 | 12.00 | 12.63 | 13.00 | 16.88 | 20.27 | 19.79 | 22.51 | 17.25  |
| 2537/38                                         | 26.50 | 23.33 | 10.25 | 8.87  | 9.96  | 9.12  | 8.33  | 10.73 | 14.42 | 15.74 | 20.57 | 22.14 | 15.00  |
| 2538/39                                         | 25.22 | 16.50 | 12.91 | 11.75 | 5.40  | 6.82  | 10.40 | 14.68 | 17.45 | 21.40 | 17.74 | 17.00 | 14.77  |
| 2539/40                                         | 16.57 | 16.82 | 11.89 | 6.78  | 7.00  | 8.78  | 9.01  | 11.13 | 13.12 | 17.50 | 18.50 | 20.46 | 13.13  |
| 2540/41                                         | 21.60 | 23.78 | 22.65 | 18.03 | 10.09 | 10.63 | 10.58 | 10.25 | 15.41 | 19.81 | 22.50 | 25.38 | 17.56  |
| 2541/42                                         | 23.83 | 22.58 | 8.38  | 4.33  | 9.48  | 12.57 | 15.19 | 18.45 | 17.72 | 20.91 | 26.93 | -     | 15.03  |
| 2542/43                                         | 14.50 | 15.65 | 13.08 | 11.20 | 6.20  | 7.33  | 8.40  | 7.77  | 10.82 | 19.23 | 21.33 | 20.50 | 13.00  |
| 2543/44                                         | 16.50 | 19.00 | 14.23 | 7.11  | 10.18 | 12.56 | 14.60 | 17.05 | 18.68 | 26.14 | 30.83 | -     | 15.57  |
| 2544/45                                         | -     | 18.39 | 8.63  | 8.43  | 10.36 | 11.29 | 12.90 | 15.50 | 16.36 | 17.98 | 15.88 | 15.50 | 12.60  |
| 2545/46                                         | -     | 14.50 | 19.50 | 24.29 | 20.50 | 21.05 | 21.13 | 23.21 | 24.50 | -     | -     | -     | 21.09  |
| 2546/47                                         | -     | -     | 17.50 | 8.45  | 5.55  | 5.50  | 6.50  | 8.21  | 10.13 | 13.30 | 13.63 | -     | 9.86   |
| 2547/48                                         | -     | -     | 9.50  |       |       |       |       |       |       |       |       |       | 9.50   |
| ที่มา : กรมการค้าภายใน                          |       |       |       |       |       |       |       |       |       |       |       |       |        |

## ถั่วเขียว

| 1. ผลผลิตและความต้องการใช้ | ปี 2543/44 | ปี 2544/45 | ปี 2545/46 | ปี 2546/47 | ปี 2547/48  |
|----------------------------|------------|------------|------------|------------|-------------|
| 1.1 ผลผลิต (ตัน)           | 225,865    | 237,672    | 257,928    | 178,230    | 159,681     |
| 1.2 ความต้องการใช้ (ตัน)   | 192,738    | 219,590    | 234,089    | 196,885    | 196,481     |
|                            |            |            |            |            | (ประมาณการ) |
| 1.3 การส่งออก              | ปี 2543    | ปี 2544    | ปี 2545    | ปี 2546    | ปี 2547     |
| - ถั่วเขียวผิวมัน          |            |            |            |            |             |
| ปริมาณ (ตัน)               | 22,340     | 13,065     | 14,336     | 16,473     | 7,321       |
| มูลค่า (ล้านบาท)           | 318.38     | 224.15     | 276.42     | 286.09     | 181.26      |
| - ถั่วเขียวผิวดำ           |            |            |            |            |             |
| ปริมาณ (ตัน)               | 10,787     | 5,017      | 9,503      | 1,972      | 5,054       |
| มูลค่า (ล้านบาท)           | 272.04     | 107.37     | 140.37     | 39.02      | 66.53       |

| 2. ราคา (บาท/กก.)          | ปี 2543/44 | ปี 2544/45 | ปี 2545/46 | ปี 2546/47 | ปี 2547/48 |
|----------------------------|------------|------------|------------|------------|------------|
| เกษตรกรขายได้              |            |            |            |            | ม.ค.48     |
| - ถั่วเขียวผิวมัน คละ      | 14.29      | 14.57      | 11.24      | 12.80      | 15.62      |
| - ถั่วเขียวผิวดำ คละ       | 17.73      | 11.42      | 10.32      | -          | -          |
| 3. ต้นทุนการผลิต (บาท/กก.) | 8.60       | 8.86       | 8.50       | Na         | Na         |

### 4. สภาพปัญหา/สาเหตุ

4.1 ผลผลิตถั่วเขียวของไทยมีปัญหาเรื่องคุณภาพเกี่ยวกับเชื้อราและสิ่งเจือปนรวมทั้งมีสารพิษตกค้าง

4.2 ราคามักผันผวนไม่แน่นอน เกษตรกรขาดอำนาจต่อรองราคา เนื่องจากขาดมาตรฐานการคัดเกรดและคุณภาพ

4.3 ตลาดส่งออกมีค่อนข้างจำกัด และต้องประสบกับภาวะการแข่งขันทั้งด้านราคาและคุณภาพจากประเทศผู้ผลิตรายใหญ่ ซึ่งเป็นคู่แข่งด้วย เช่น ประเทศจีน เวียดนาม และ เมียนมาร์

### 5. การแก้ไขปัญหา

5.1 กรณีเกิดปัญหาราคาตกต่ำ ขออนุมัติใช้เงินจากกองทุนรวมเพื่อช่วยเหลือเกษตรกรด้านการตลาดและราคาตามความเหมาะสม

5.2 เพิ่มประสิทธิภาพการผลิตให้ได้ผลผลิตต่อไร่สูงขึ้น เพื่อลดต้นทุนการผลิตและปรับปรุงคุณภาพผลผลิตให้มีคุณภาพดี ตรงกับความต้องการของตลาด

5.3 ปรับระบบการผลิตถั่วเขียวให้สอดคล้องกับความต้องการของตลาดทั้งในด้านปริมาณ คุณภาพโดยกำหนดช่วงการเพาะปลูกและเก็บเกี่ยวให้เหมาะสม เพื่อหลีกเลี่ยงการกระทบผ่นระหว่าง การเก็บเกี่ยว

5.4 จัดและส่งเสริมให้มีการรวมกลุ่มเกษตรกรเพื่อเพิ่มศักยภาพ สร้างอำนาจต่อรองราคาและ สนับสนุนการแปรรูปเป็นผลิตภัณฑ์ต่างๆ เพื่อสร้างมูลค่าเพิ่ม

5.5 พัฒนาคุณภาพสินค้าให้ตรงกับความ ต้องการของตลาด โดยรักษาตลาดเดิมไว้ และขยายตลาด ต่างประเทศใหม่ ๆ เพื่อรองรับสินค้าให้กว้างขวางยิ่งขึ้น

5.6 สนับสนุนความร่วมมือระหว่างเกษตรกร ผู้ผลิต ผู้ค้าส่ง และผู้ส่งออก เพื่อเป็นหลักประกัน และสร้างความเชื่อมั่นต่อกัน

## 6. สถานการณ์ปัจจุบัน/แนวโน้ม

6.1 ในปีการผลิต 2547/48 กระทรวงเกษตรและสหกรณ์ประมาณการ เมื่อเดือน ธ.ค. 47 ว่า จะมีผลผลิตถั่วเขียวรวม 159,681 ตัน ลดลงจากปีที่ผ่านมาร้อยละ 10.41 เนื่องจากในปีในปีนี้เกิดปัญหาภัยแล้ง ทำให้พื้นที่การเกษตรได้รับความเสียหาย

6.2 สำหรับความเคลื่อนไหวของราคาซื้อขายถั่วเขียวผิวมัน (ม.ค.48) ถั่วเขียวผิวมันเมล็ดใหญ่ ชนิดคละราคาเฉลี่ยกิโลกรัมละ 15.62 บาท สูงกว่าระยะเดียวกันของปีที่ผ่านมาที่มีราคา กก.ละ 13.44 บาท

สำนักส่งเสริมการค้าสินค้าเกษตร

กุมภาพันธ์ 2548

A. อำนวยความเจริญ(สพ.)

## ถั่วเขียวพืวมัน

หน่วย : บาท/กก.

| ปี                                          | ม.ย.  | ก.ค.  | ส.ค.  | ก.ย.  | ต.ค.  | พ.ย.                             | ธ.ค.  | ม.ค.  | ก.พ.  | มี.ค. | เม.ย. | พ.ค.  | เฉลี่ยทั้งปี |
|---------------------------------------------|-------|-------|-------|-------|-------|----------------------------------|-------|-------|-------|-------|-------|-------|--------------|
| ราคาที่ยกขรรขายได้ (ถั่วเขียวพืวมันใหญ่กละ) |       |       |       |       |       | ที่มา : สำนักงานเศรษฐกิจการเกษตร |       |       |       |       |       |       |              |
| 2538/39                                     | 8.91  | 10.99 | 9.25  | 9.00  | 11.78 | 12.88                            | 11.75 | 11.30 | 10.81 | 11.97 | 12.71 | 12.24 | 11.13        |
| 2539/40                                     | 12.00 | 12.98 | 11.39 | 10.92 | 11.06 | 12.07                            | 11.35 | 9.98  | 8.21  | 7.99  | 13.13 | 13.10 | 11.18        |
| 2540/41                                     | 10.99 | 12.81 | 12.89 | 13.65 | 13.65 | 12.45                            | 13.12 | 14.40 | 16.68 | 17.51 | 15.90 | 13.67 | 13.98        |
| 2541/42                                     | 15.06 | 13.99 | 14.30 | 15.11 | 13.50 | 13.18                            | 12.63 | 12.67 | 11.24 | 13.07 | 12.16 | 11.23 | 13.18        |
| 2542/43                                     | 11.37 | 11.62 | 9.70  | 9.52  | 9.91  | 8.73                             | 8.87  | 9.31  | 9.31  | 12.14 | 14.38 | 13.19 | 10.67        |
| 2543/44                                     | 11.59 | 10.79 | 13.09 | 12.90 | 13.71 | 15.05                            | 16.26 | 16.30 | 16.79 | 16.18 | 15.60 | 15.53 | 14.48        |
| 2544/45                                     | 14.71 | 15.98 | 16.84 | 16.30 | 15.50 | 13.74                            | 13.45 | 13.64 | 13.86 | 14.11 | 13.51 | 13.54 | 14.60        |
| 2545/46                                     | 12.11 | 12.91 | 12.96 | 13.45 | 12.50 | 11.11                            | 10.53 | 10.29 | 9.54  | 9.65  | 9.36  | -     | 11.31        |
| 2546/47                                     | -     | -     | 11.23 | 11.23 | 11.71 | 13.35                            | 13.89 | 13.44 | 15.01 | 14.83 | 15.46 | 12.8  | 13.30        |
| 2547/48                                     | 12.96 | 13.75 | 12.74 | 12.50 | 13.22 | 14.45                            | 15.16 | 15.62 |       |       |       |       | 13.80        |
| ราคาขายส่งกวม.ถั่วเขียวพืวมันอย่างดี        |       |       |       |       |       | ที่มา : กรมการค้าภายใน           |       |       |       |       |       |       |              |
| 2538/39                                     | 13.17 | 14.16 | 15.70 | 15.70 | 15.70 | 15.76                            | 15.83 | 16.04 | 16.08 | 16.08 | 16.08 | 16.08 | 15.53        |
| 2539/40                                     | 17.08 | 17.08 | 17.08 | 17.30 | 16.78 | 15.99                            | 15.75 | 16.98 | 16.25 | 16.36 | 18.26 | 14.18 | 16.59        |
| 2540/41                                     | 15.21 | 15.84 | 15.84 | 15.84 | 15.84 | 15.84                            | 16.31 | 18.77 | 19.69 | 19.86 | 19.00 | 19.00 | 17.25        |
| 2541/42                                     | 19.00 | 19.00 | 19.00 | 19.45 | 20.56 | 17.50                            | 17.50 | 17.50 | 17.13 | 15.89 | 15.89 | 16.67 | 17.92        |
| 2542/43                                     | 15.47 | 13.75 | 14.32 | 14.92 | 13.77 | 13.50                            | 13.93 | 14.17 | 14.17 | 15.25 | 19.16 | 19.16 | 15.13        |
| 2543/44                                     | 18.49 | 16.89 | 17.85 | 19.18 | 19.58 | 19.90                            | 20.05 | 21.14 | 19.50 | 18.70 | 17.59 | 18.67 | 18.96        |
| 2544/45                                     | 17.90 | 19.82 | 19.00 | 21.91 | 19.21 | 18.13                            | 17.92 | 17.92 | 17.92 | 17.92 | 17.92 | 17.92 | 18.62        |
| 2545/46                                     | 17.92 | 16.3  | 15.92 | 15.92 | 15.92 | 14.38                            | 13.86 | 13.5  | 13.25 | 13.25 | 13.25 | 13.25 | 14.73        |
| 2546/47                                     | 14.25 | 14.25 | 14.25 | 14.77 | 15.08 | 16.03                            | 16.25 | 16.25 | 16.25 | 16.25 | 17.92 | 17.92 | 15.79        |
| 2547/48                                     | 18.08 | 18.25 | 18.25 | 18.25 | 18.25 | 18.25                            | 18.25 | 18.82 |       |       |       |       | 18.30        |
| ราคาขายส่ง กวม (ถั่วเขียวพืวมันอย่างรอง)    |       |       |       |       |       | ที่มา : กรมการค้าภายใน           |       |       |       |       |       |       |              |
| 2538/39                                     | 12.34 | 13.35 | 14.85 | 14.85 | 14.85 | 14.99                            | 14.11 | 14.36 | 14.57 | 14.58 | 14.66 | 14.67 | 14.35        |
| 2539/40                                     | 15.42 | 15.53 | 15.68 | 16.14 | 15.11 | 14.89                            | 15.17 | 15.59 | 14.58 | 14.58 | 15.77 | 13.25 | 15.14        |
| 2540/41                                     | 13.45 | 13.75 | 13.75 | 13.75 | 13.75 | 13.75                            | 14.08 | 16.57 | 17.40 | 17.44 | 16.58 | 16.58 | 15.07        |
| 2541/42                                     | 16.58 | 16.58 | 16.58 | 16.92 | 17.26 | 15.00                            | 15.00 | 14.92 | 13.72 | 13.03 | 13.24 | 14.34 | 15.26        |
| 2542/43                                     | 12.58 | 11.25 | 11.44 | 11.59 | 10.63 | 10.50                            | 10.77 | 10.92 | 10.92 | 11.99 | 15.83 | 15.83 | 12.02        |
| 2543/44                                     | 14.70 | 13.64 | 14.06 | 15.09 | 15.41 | 17.01                            | 17.99 | 18.43 | 16.80 | 17.06 | 15.74 | 17.02 | 16.08        |
| 2544/45                                     | 16.24 | 17.56 | 19.00 | 20.25 | 17.54 | 16.50                            | 17.12 | 16.25 | 16.25 | 16.25 | 16.25 | 16.25 | 17.12        |
| 2545/46                                     | 16.25 | 14.66 | 14.25 | 14.25 | 14.25 | 12.73                            | 12.20 | 11.94 | 11.59 | 11.59 | 11.59 | 11.59 | 13.07        |
| 2546/47                                     | 12.47 | 13.12 | 12.84 | 13.18 | 13.42 | 14.37                            | 14.59 | 14.59 | 14.59 | 14.59 | 16.25 | 16.25 | 14.19        |
| 2547/48                                     | 16.32 | 16.59 | 16.59 | 16.59 | 16.59 | 16.59                            | 16.59 | 17.30 |       |       |       |       | 16.65        |

## ลูกเด็ย

| 1. ผลผลิตและความต้องการใช้     | ปี 2543/44 | ปี 2544/45 | ปี 2545/46 | ปี 2546/47 | ปี 2547/48 |
|--------------------------------|------------|------------|------------|------------|------------|
| 1.1 ผลผลิต                     | 12,491     | 13,526     | 12,796     | 7,793      | 7,760      |
| 1.2 ความต้องการใช้             | 9,849      | 1,446      | 2,677      | 1,559      | 1,552      |
| 1.3 การส่งออก                  |            |            |            |            |            |
| ลูกเด็ยทั้งเปลือก              | ปี 2543    | ปี 2544    | ปี 2545    | ปี 2546    | ปี 2547    |
| ปริมาณ (ตัน)                   | 15,544.85  | 10,067.87  | 11,298.35  | 17,982.50  | 10,800.27  |
| มูลค่า (ล้านบาท)               | 180.34     | 178.59     | 151.42     | 198.09     | 128.45     |
| ลูกเด็ยกระเทาะเปลือก           |            |            |            |            |            |
| ปริมาณ (ตัน)                   | 4,342.89   | 1,206.84   | 2,504.64   | 3,498.31   | 4,190.57   |
| มูลค่า (ล้านบาท)               | 66.27      | 60.10      | 56.93      | 60.39      | 71.51      |
| 2. ราคา (บาท/กก.)              | ปี 2543/44 | ปี 2544/45 | ปี 2545/46 | ปี 2546/47 | ปี 2547/48 |
|                                |            |            |            |            | (ม.ร.48)   |
| - เกษตรกรขายได้(ทั้งเปลือกกละ) | 20.97      | 8.87       | 6.91       | 11.50      | 5.81       |
| - ขายส่ง กทม.(กระเทาะเปลือก)   | 42.71      | 32.40      | 24.51      | 31.00      | 30.25      |
| 3. ต้นทุนการผลิต (บาท/กก.)     | 6.00       | 6.50       | 6.75       | 5.97       | 9.26       |

## 4. สภาพปัญหา/สาเหตุ

ลูกเด็ยเป็นสินค้าที่ต้องพึ่งพาการส่งออกประมาณร้อยละ 80 แต่มีตลาดค่อนข้างจำกัดเฉพาะเพียงประเทศญี่ปุ่นและประเทศไต้หวัน ราคาจึงขึ้นอยู่กับตลาดต่างประเทศเป็นสำคัญ หากปีใดมีการส่งออกมากจะไม่มีปัญหาด้านราคาและเกษตรกรจะทำการเพาะปลูกโดยใช้ราคาในปีที่ผ่านมาเป็นเกณฑ์ตัดสินใจ

## 5. มาตรการแก้ไขปัญหา

คณะกรรมการ คชก. ได้มีมติในคราวประชุมเมื่อวันที่ 18 มกราคม 2539 ให้จังหวัดเลยควบคุมดูแลการเพาะปลูกลูกเด็ยให้มีปริมาณที่เหมาะสม เนื่องจากไม่ใช่พืชที่ทางราชการให้การส่งเสริมเพาะปลูก ประกอบกับต้นทุนการผลิตค่อนข้างสูง มีตลาดภายในประเทศจำกัด ส่วนใหญ่ปลูกเพื่อการส่งออก อีกทั้งราคามักผันผวนตามภาวะตลาดโลกมาก

## 6 สถานการณ์ปัจจุบัน/แนวโน้ม

6.1 พื้นที่เพาะปลูกลูกเดี๋ยเพิ่มขึ้นจากปีที่ผ่านมา 1,189 ไร่ หรือคิดเป็นร้อยละ 5.89 ผลผลิตลูกเดี๋ยปี 2547/48 มีประมาณ 7,760 ตัน ลดลงจากปีก่อนร้อยละ 33 เนื่องจากประสบกับภาวะภัยแล้ง ฝนทิ้งช่วงในต้นฤดู โดยผลผลิตจะเริ่มออกสู่ตลาดในเดือนธันวาคม

6.2 ปัจจุบันผลผลิตของจังหวัดเลยออกสู่ตลาดแล้วประมาณร้อยละ 60-70 โดยขณะนี้ (ม.ค. 48) ราคาลูกเดี๋ยยกละที่เกษตรกร ขายได้ กก.ละ 5.81 บาท ต่ำกว่าช่วงเดียวกันของปีก่อน ซึ่งมีราคา กก.ละ 11.25 บาท เนื่องจากมีการนำเข้าจากสาธารณรัฐประชาธิปไตยประชาชนลาว

---

สำนักส่งเสริมการค้าสินค้าเกษตร  
กุมภาพันธ์ 2548

## ดูคนเดียว

หน่วย : บาท/กก.

| ปี                                | ธค.   | มค.   | กพ.   | มีค.  | เมย.  | พค.   | มิย.  | กค.   | สค.   | กย.   | ตค.   | พย.   | เฉลี่ยทั้งปี |
|-----------------------------------|-------|-------|-------|-------|-------|-------|-------|-------|-------|-------|-------|-------|--------------|
| ราคาที่เกษตรกรขายได้ (จ.เลย)      |       |       |       |       |       |       |       |       |       |       |       |       |              |
| 2540/41                           | 9.00  | 11.25 | 11.75 | -     | -     | -     | -     | -     | -     | -     | -     | -     | 10.67        |
| 2541/42                           | 9.72  | 8.65  | 10.57 | -     | -     | -     | -     | -     | -     | -     | -     | -     | 9.65         |
| 2542/43                           | 5.50  | 5.75  | 5.00  | 5.00  | 5.00  | -     | -     | -     | -     | -     | -     | -     | 5.25         |
| 2543/44                           | 19.50 | 22.40 | 21.00 | -     | -     | -     | -     | -     | -     | -     | -     | -     | 20.97        |
| 2544/45                           | 9.25  | 8.70  | 8.53  | 9.00  | -     | -     | -     | -     | -     | -     | -     | -     | 8.87         |
| 2545/46                           | 7.87  | 6.50  | 6.37  | -     | -     | -     | -     | -     | -     | -     | -     | -     | 6.91         |
| 2546/47                           | 11.83 | 11.25 | 10.50 | -     | -     | -     | -     | -     | -     | -     | -     | -     | 11.19        |
| 2547/48                           | 6.00  | 5.81  |       |       |       |       |       |       |       |       |       |       | 5.91         |
| ที่มา : สำนักงานการค้าภายใน จ.เลย |       |       |       |       |       |       |       |       |       |       |       |       |              |
| ราคาขายส่ง กทม.                   |       |       |       |       |       |       |       |       |       |       |       |       |              |
| 2540/41                           | 27.48 | 30.33 | 31.50 | 31.50 | 31.50 | 31.50 | 31.50 | 31.50 | 30.75 | 30.00 | 30.00 | 29.67 | 30.60        |
| 2541/42                           | 29.00 | 30.00 | 28.70 | 27.00 | 27.00 | 27.00 | 27.00 | 27.00 | 25.50 | 23.50 | 23.50 | 23.50 | 26.56        |
| 2542/43                           | 23.50 | 21.50 | 18.50 | 18.50 | 18.50 | 18.50 | 18.50 | 18.50 | 25.50 | 18.50 | 18.50 | 18.50 | 19.75        |
| 2543/44                           | 25.38 | 39.17 | 45.00 | 45.00 | 45.00 | 45.00 | 45.00 | 45.00 | 18.50 | 45.00 | 45.00 | 45.00 | 40.67        |
| 2544/45                           | 45.00 | 35.00 | 35.00 | 35.00 | 35.00 | 35.00 | 35.00 | 35.00 | 35.00 | 35.00 | 32.61 | 29.00 | 35.13        |
| 2545/46                           | 29.00 | 29.00 | 26.50 | 24.00 | 24.00 | 24.00 | 24.00 | 24.00 | 24.00 | 23.59 | 21.00 | 21.00 | 24.51        |
| 2546/47                           | 22.24 | 31.00 | 31.00 | 31.00 | 31.00 | 31.00 | 31.00 | 31.00 | 31.00 | 31.00 | 30.80 | 21.00 | 29.42        |
| 2547/48                           | 27.00 | 30.25 |       |       |       |       |       |       |       |       |       |       | 28.63        |
| ที่มา : กรมการค้าภายใน            |       |       |       |       |       |       |       |       |       |       |       |       |              |

## ส้ม

## 1. ผลผลิตและการบริโภค (ตัน)

|                          | ปี 2543/44 | ปี 2544/45 | ปี 2545/46 | ปี 2546/47 | ปี 2547/48 |
|--------------------------|------------|------------|------------|------------|------------|
| 1.1 ผลผลิต               | 400,900    | 409,500    | 514,500    | 564,500    | 678,300    |
| 1.2 การบริโภคภายในประเทศ | 402,590    | 401,960    | 513,750    | 566,820    |            |
| 1.3 การแปรรูป (0.05%)    | 200        | 200        | 260        | 280        |            |
| 1.4 ส่งออก               |            |            |            |            |            |
| - ส้มสด                  | 1,241      | 1,027      | 819        | 2,700      |            |
| - น้ำส้มแช่แข็ง          | 141        | 4,756      | 4,976      | 400        |            |
| 1.5 นำเข้า               |            |            |            |            |            |
| - ส้มสด                  | 911        | 814        | 1,802      | 1,900      |            |
| - น้ำส้มแช่แข็ง          | 1,253      | 1,194      | 1,750      | 2,100      |            |

(อัตราแปรสภาพ ส้มสด : น้ำส้ม = 2 : 1)

2. ช่วงเวลาออกสู่ตลาด เม.ย. - ต.ค. 25% พ.ย. 17% ธ.ค. 20% ม.ค. 25% ก.พ. 8% มี.ค. 5%

## 3. ราคาเกษตรกรขายได้

|                                  |       |       |       |       |       |
|----------------------------------|-------|-------|-------|-------|-------|
| - เฉลี่ยทั้งปี                   | 17.04 | 17.54 | 16.93 | 15.89 |       |
| - เฉลี่ยช่วงออกมาก (ต.ค. - ก.พ.) | 12.19 | 15.70 | 15.02 | 14.13 | 10.29 |

(ม.ก.48)

## 4. สถานการณ์

4.1 ผลผลิตส้ม ปี 2547/48 มีจำนวน 678,300 ตัน เพิ่มขึ้นจากปีที่ผ่านมาประมาณร้อยละ 20 เนื่องจากมีการขยายพื้นที่เพาะปลูกไปหลายจังหวัด โดยมีการเพาะปลูกมากแถบภาคเหนือ ร้อยละ 80 และภาคกลาง ร้อยละ 15

4.2 ในปีนี้ ราคาส้มอ่อนตัวลงจากปีที่ผ่านมา โดยขณะนี้ราคาเกษตรกรขายได้ ส้มคละ ณ แหล่งผลิต เฉลี่ย กก.ละ 10.29 บาท ต่ำกว่าช่วงเดียวกันของปีที่ผ่านมา ซึ่งเกษตรกรขายได้ กก.ละ 13.40 บาท เนื่องจาก

- 1) ผลผลิตส้มเพิ่มขึ้นมาก มีการเพาะปลูกกระจายไปหลายจังหวัด
- 2) พื้นที่เพาะปลูกใหม่ส่วนใหญ่มีสภาพไม่เหมาะสม ไม่มีการบำรุงรักษาเพียงพอ ทำให้รสชาติของส้มด้อยลง
- 3) มีข่าวเกี่ยวกับส้มมีสารพิษตกค้างสูงมาก ในขณะที่ปัจจุบันมีกระแสการบริโภคผลไม้ปลอดภัย จึงมีแนวโน้มการบริโภคส้มน้อยลง

4) ผลการเปิดตลาดตาม FTA ไทย - จีน เมื่อวันที่ 1 ต.ค. 2546 เป็นต้นมา ทำให้ส้มไทยได้รับกระทบทั้งทางตรงและทางอ้อม กล่าวคือผลทางตรงมีการนำเข้าส้มจากจีนปริมาณมากขึ้น และผลทางอ้อม คือ ในช่วงที่ส้มออกสู่ตลาด เป็นช่วงที่ผลไม้เมืองหนาวจากจีน เช่น แอปเปิ้ล สาลี่ เข้ามาวางจำหน่าย ตามแผงและห้างสรรพสินค้าภายในประเทศ ซึ่งหาซื้อง่ายและราคาไม่แพง ทำให้มีผลไม้หลากหลายมากขึ้นและผู้บริโภคมีโอกาสเลือกซื้อ

4.3 ขณะนี้ ผลผลิตส้มออกสู่ตลาดแล้ว ร้อยละ 87 คงเหลือบางจังหวัด เช่น สุโขทัย และแพร่ ซึ่งผลผลิตเริ่มออกสู่ตลาด แต่เป็นแหล่งผลผลิตไม่มากนักและคุณภาพไม่ดี

## 5. แนวทางการแก้ไขปัญหา

ประสานจังหวัดแหล่งผลิตและจังหวัดปลายทาง ในการกระจายผลผลิตออกนอกแหล่งผลิต โดยการสนับสนุนเงินทุนหมุนเวียนปลอดดอกเบี้ย ให้แก่จังหวัดเชียงรายและน่าน จังหวัดละ 5 ล้านบาท เพื่อใช้รับซื้อส้มจากเกษตรกร แล้วนำไปจำหน่ายนอกแหล่งผลิต

ผลการดำเนินการ การแทรกแซงตลาดดังกล่าว ส่งผลให้เกษตรกรขายผลผลิตส้มได้ในราคาสูงขึ้นจากช่วงก่อนแทรกแซง ดังนี้ ราคาเกษตรกรจำหน่ายเมื่อเดือน ธ.ค. 2547 เกษตรกรเฉลี่ย กก.ละ 8.19 บาท สูงขึ้นเป็น กก.ละ 10.29 บาท ในเดือน ม.ค. 2548



## ราคาสัมเขี้ยวหวาน

## 1. ราคาเกษตรกรขายได้ ชนิดใหญ่คณะ ณ แหล่งผลิต

หน่วย : บาท/กก.

| ปี   | ม.ค.  | ก.พ.  | มี.ค. | เม.ย. | พ.ค.  | มิ.ย. | ก.ค.  | ส.ค.  | ก.ย.  | ต.ค.  | พ.ย.  | ธ.ค.  | เฉลี่ย<br>ทั้งปี | เฉลี่ยตค.-กพ.<br>ออกมาก |
|------|-------|-------|-------|-------|-------|-------|-------|-------|-------|-------|-------|-------|------------------|-------------------------|
| 2543 | 10.88 | 14.54 | 17.24 | 14.62 | 10.48 | 13.84 | 17.75 | 23.29 | 20.90 | 8.77  | 10.57 | 13.53 | 14.70            | 10.94                   |
| 2544 | 14.49 | 13.60 | 17.24 | 16.31 | 14.75 | 18.25 | 27.47 | 27.25 | 15.37 | 13.07 | 12.95 | 13.72 | 17.04            | 12.19                   |
| 2545 | 17.40 | 21.36 | 18.25 | 14.83 | 14.67 | 15.83 | 18.87 | 23.50 | 21.27 | 18.08 | 14.01 | 12.41 | 17.54            | 15.70                   |
| 2546 | 15.31 | 15.27 | 17.14 | 19.64 | 20.44 | 19.80 | 17.50 | 18.67 | 16.81 | 16.21 | 13.90 | 12.50 | 16.93            | 15.02                   |
| 2547 | 13.40 | 14.62 | 16.81 | 18.50 | 15.66 | 12.62 | 17.00 | 22.20 | 20.25 | 19.00 | 12.38 | 8.19  | 15.89            | 14.13                   |
| 2548 | 10.29 |       |       |       |       |       |       |       |       |       |       |       |                  |                         |

ที่มา : สำนักงานเศรษฐกิจการเกษตร

## 2. ราคาขายส่งสัมเขี้ยวหวาน เบอร์ 0 ณ ตลาดกรุงเทพมหานคร

หน่วย : บาท/กก.

| ปี   | ม.ค.  | ก.พ.  | มี.ค. | เม.ย. | พ.ค.  | มิ.ย. | ก.ค.  | ส.ค.  | ก.ย.  | ต.ค.  | พ.ย.  | ธ.ค.  | เฉลี่ย<br>ทั้งปี | เฉลี่ยตค.-กพ.<br>ออกมาก |
|------|-------|-------|-------|-------|-------|-------|-------|-------|-------|-------|-------|-------|------------------|-------------------------|
| 2543 | 21.98 | 24.89 | 28.28 | 23.00 | 12.50 | 19.34 | 29.50 | 39.20 | 20.70 | 13.05 | 14.48 | 20.17 | 22.26            | 17.61                   |
| 2544 | 23.57 | 22.50 | 22.57 | 27.00 | 23.39 | 25.83 | 36.43 | 38.55 | 26.98 | 19.27 | 17.93 | 18.50 | 25.21            | 18.75                   |
| 2545 | 24.18 | 26.55 | 26.17 | 28.11 | 26.90 | 27.05 | 40.40 | 42.07 | 29.71 | 20.50 | 17.29 | 19.67 | 27.38            | 21.29                   |
| 2546 | 26.07 | 23.37 | 27.60 | 34.33 | 30.05 | 33.10 | 31.00 | 32.15 | 29.14 | 21.28 | 17.43 | 16.48 | 26.83            | 21.38                   |
| 2547 | 17.40 | 15.90 | 18.02 | 21.08 | 15.26 | 15.93 | 29.34 | 30.39 | 20.93 | 20.50 | 15.75 | 15.28 | 19.65            | 17.70                   |
| 2548 | 19.18 |       |       |       |       |       |       |       |       |       |       |       |                  |                         |

ที่มา : กรมการค้าภายใน

## 3. ราคาขายส่งสัมเขี้ยวหวาน เบอร์ 1 ณ ตลาดกรุงเทพมหานคร

| ปี   | ม.ค.  | ก.พ.  | มี.ค. | เม.ย. | พ.ค.  | มิ.ย. | ก.ค.  | ส.ค.  | ก.ย.  | ต.ค.  | พ.ย.  | ธ.ค.  | เฉลี่ย<br>ทั้งปี | เฉลี่ยตค.-กพ.<br>ออกมาก |
|------|-------|-------|-------|-------|-------|-------|-------|-------|-------|-------|-------|-------|------------------|-------------------------|
| 2543 | 17.15 | 19.63 | 22.04 | 16.03 | 9.25  | 17.30 | 26.63 | 30.41 | 14.88 | 9.85  | 12.41 | 17.00 | 17.72            | 14.12                   |
| 2544 | 19.64 | 17.50 | 18.16 | 19.73 | 17.71 | 22.05 | 31.30 | 32.48 | 19.40 | 14.20 | 14.45 | 15.17 | 20.15            | 15.28                   |
| 2545 | 20.68 | 22.37 | 17.67 | 19.03 | 19.55 | 20.25 | 33.31 | 36.17 | 19.31 | 13.59 | 13.10 | 15.72 | 20.90            | 17.37                   |
| 2546 | 13.59 | 13.10 | 15.72 | 13.59 | 13.10 | 15.72 | 13.59 | 13.10 | 15.72 | 13.44 | 11.80 | 13.05 | 13.79            | 16.24                   |
| 2547 | 14.38 | 13.33 | 15.04 | 15.50 | 12.24 | 13.27 | 25.30 | 23.00 | 14.50 | 14.00 | 12.00 | 12.41 | 15.41            | 13.20                   |
| 2548 | 16.56 |       |       |       |       |       |       |       |       |       |       |       |                  |                         |

ที่มา : กรมการค้าภายใน

อูกร

|                                                | 2544   | 2545   | 2546   | 2547               | 2548               |
|------------------------------------------------|--------|--------|--------|--------------------|--------------------|
| 1. ผลผลิต (ล้านตัว)                            | 9.716  | 9.925  | 10.163 | 10.416             | 10.853             |
| 2. ความต้องการภายในประเทศ (ล้านตัว)            | 9.410  | 9.590  | 9.860  | 10.300             | 10.600             |
| 3. ปริมาณการนำเข้าเนื้ออูกร (ตัน)              | 741    | 395    | 439    | 621.90             | Na                 |
| 4. ปริมาณการส่งออกเนื้ออูกร (ตัน)              | 10,301 | 11,592 | 9,699  | 5,105              | Na                 |
| 5. ราคาขายส่งอูกรมีชีวิต ณ แหล่งผลิต (บาท/กก.) | 37.12  | 38.41  | 32.82  | 44.95              | 47.50<br>(ม.ก. 48) |
| 6. ต้นทุนการผลิตอูกรขุน                        | 32.70  | 34.97  | 33.42  | 35.56<br>(ม.ย. 47) | Na                 |

7. ราคาเฉลี่ย ย้อนหลัง 3 ปี กก.ละ 35.80 บาท

(ราคาช่วงผลผลิตออกมากที่สุด ตุลาคม – กุมภาพันธ์ เฉลี่ยย้อนหลัง 3 ปี (2544-2547))

8. สถานการณ์ปัจจุบัน

ช่วงเดือนมกราคม 2548 ภาวะการค้ำอูกรคลองตัวปกติ ราคาซื้อ – ขาย อูกรมีชีวิตและอูกรชำแหละเคลื่อนไหวอยู่ในเกณฑ์สูง และทรงตัวตลอดทั้งเดือน โดยมีความเคลื่อนไหวของราคาดังนี้

- 1) ราคาขายส่ง - อูกรอูกร ตัวละ 1,300 บาท
  - อูกรมีชีวิต กก.ละ 47 – 48 บาท
  - อูกรชำแหละ กก.ละ 56 – 57 บาท

- 2) ราคาขายปลีก อูกรชำแหละเนื้อแดง กก.ละ 90 – 95 บาท

9. แนวโน้ม คาดว่า ภาวะการค้ำจะยังคงคลองตัว และราคาเคลื่อนไหวอยู่ในเกณฑ์สูงอย่างต่อเนื่องอีกระยะหนึ่ง

◆◆◆◆◆◆◆◆◆◆◆◆◆◆◆◆◆◆

สำนักส่งเสริมการค้าสินค้าเกษตร : กรมการค้าภายใน  
กุมภาพันธ์ 2548

C:\Data\รายงาน F: รายเดือน (อูกร)

สถิติราคาขายส่ง-ขายปลีกสุกร พ.ศ. 2543-2548

ราคาขายส่งสุกร (12 กก./ตัว) ณ แหล่งผลิต

| มค.  | กพ.   | มีค.  | เมย.  | พค.   | มิย.  | กค.   | สค.   | กย.   | ตค.   | พย.   | ธค.   | เฉลี่ย |
|------|-------|-------|-------|-------|-------|-------|-------|-------|-------|-------|-------|--------|
| 2543 | 900   | 895   | 730   | 665   | 645   | 650   | 624   | 674   | 714   | 750   | 750   | 712    |
| 2544 | 750   | 734   | 711   | 826   | 900   | 900   | 900   | 900   | 900   | 945   | 1,000 | 864    |
| 2545 | 1,077 | 1,100 | 1,100 | 1,100 | 1,025 | 1,000 | 1,000 | 1,000 | 1,000 | 1,000 | 908   | 1,034  |
| 2546 | 700   | 626   | 352   | 433   | 879   | 848   | 743   | 845   | 900   | 800   | 743   | 714    |
| 2547 | 810   | 1,190 | 1,459 | 1,317 | 884   | 667   | 727   | 890   | 985   | 1,200 | 1,285 | 1,018  |
| 2548 | 1,300 |       |       |       |       |       |       |       |       |       |       |        |

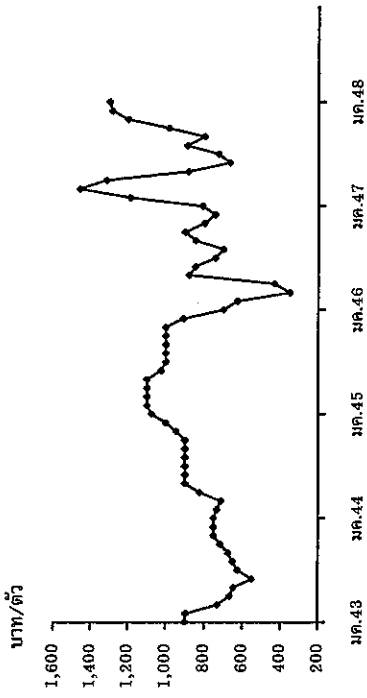

ราคาขายส่งสุกรมีชีวิต (ฟาร์ม) ณ แหล่งผลิต

| มค.  | กพ.   | มีค.  | เมย.  | พค.   | มิย.  | กค.   | สค.   | กย.   | ตค.   | พย.   | ธค.   | เฉลี่ย |
|------|-------|-------|-------|-------|-------|-------|-------|-------|-------|-------|-------|--------|
| 2543 | 34.55 | 34.55 | 31.33 | 34.26 | 34.88 | 34.14 | 35.24 | 33.50 | 34.07 | 33.91 | 31.06 | 33.86  |
| 2544 | 30.55 | 30.92 | 32.50 | 37.55 | 41.83 | 42.50 | 39.78 | 38.90 | 36.52 | 37.05 | 38.00 | 37.12  |
| 2545 | 37.43 | 36.61 | 38.38 | 40.39 | 40.50 | 39.10 | 40.07 | 40.58 | 38.89 | 36.29 | 32.03 | 38.41  |
| 2546 | 28.50 | 27.13 | 24.60 | 26.31 | 38.18 | 38.93 | 36.50 | 36.00 | 35.83 | 33.75 | 33.88 | 32.82  |
| 2547 | 37.33 | 47.70 | 53.41 | 55.22 | 50.95 | 43.00 | 40.70 | 40.00 | 39.35 | 43.59 | 46.50 | 44.95  |
| 2548 | 47.50 |       |       |       |       |       |       |       |       |       |       |        |

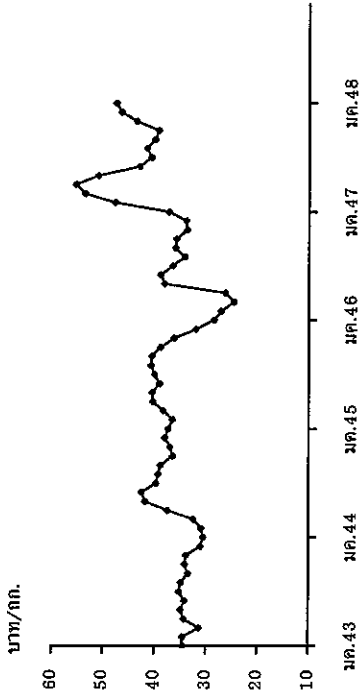

ราคาเฉลี่ย ช้อมหหลัง 3 ปี (2544-2547) ช่วงผลผลิตออกมามากเดือน ตุลาคม - กุมภาพันธ์ = กก.ละ 35.80 บาท

ราคาขายปลีกสุกรชำแหละเมื่อแดง ณ ตลาด กทม.

| มค.  | กพ.   | มีค.  | เมย.   | พค.    | มิย.   | กค.   | สค.   | กย.   | ตค.   | พย.   | ธค.   | เฉลี่ย |
|------|-------|-------|--------|--------|--------|-------|-------|-------|-------|-------|-------|--------|
| 2543 | 76.00 | 75.50 | 72.67  | 72.50  | 72.30  | 71.50 | 71.50 | 71.50 | 71.50 | 70.89 | 70.00 | 72.28  |
| 2544 | 70.60 | 70.00 | 70.00  | 72.55  | 75.86  | 76.50 | 76.50 | 75.15 | 72.86 | 71.73 | 72.50 | 73.40  |
| 2545 | 72.50 | 72.50 | 72.50  | 73.24  | 74.50  | 74.50 | 74.50 | 74.21 | 72.55 | 72.07 | 68.81 | 73.05  |
| 2546 | 67.50 | 67.03 | 63.64  | 65.44  | 73.84  | 74.50 | 74.50 | 74.50 | 73.67 | 72.50 | 72.50 | 71.18  |
| 2547 | 75.35 | 94.00 | 103.64 | 105.00 | 100.03 | 89.64 | 87.16 | 88.00 | 82.50 | 86.36 | 87.50 | 90.14  |
| 2548 | 92.50 |       |        |        |        |       |       |       |       |       |       |        |

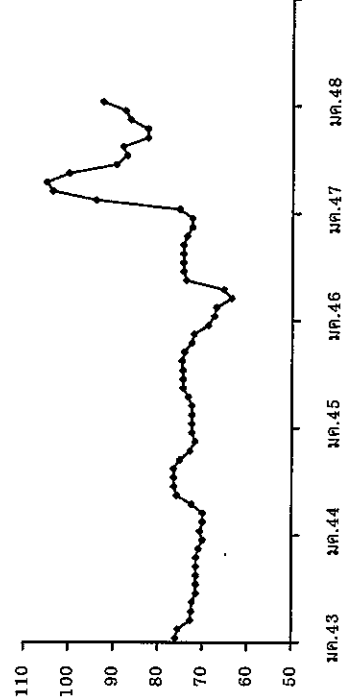

ไข่ไก่

1. การผลิตและการส่งออก

|                       | 2544  | 2545     | 2546    | 2547  | 2548      |
|-----------------------|-------|----------|---------|-------|-----------|
|                       |       |          |         |       | ประมาณการ |
| ผลผลิต (ล้านฟอง)      | 8,265 | 8,967    | 8,986   | 8,828 | 6,750     |
| บริโภคภายใน (ล้านฟอง) | 8,225 | 8,928.49 | 8,782.6 | 8,574 | 8,450     |
| ส่งออก (ล้านฟอง)      | 40.00 | 38.51    | 203.40  | 39.89 | -         |
| มูลค่า (ล้านบาท)      | 64.60 | 68.20    | 332.6   | 75.60 | -         |
| ต้นทุน (บาท/ฟอง)      | 1.48  | 1.54     | NA      | NA    | NA        |
| 2. ราคา ไข่ไก่สดคละ   | 1.50  | 1.41     | 1.42    | 2.01  | 2.30      |
| ณ แหล่งผลิต(บาท/ฟอง)  |       |          |         |       | (ม.ก.)    |

3. ปัญหาอุปสรรค

- 3.1 การระบาดของโรคไข้หวัดนกครอบสองทำให้ความมั่นใจของผู้บริโภคลดน้อยลง และการบริโภคลดลงด้วย
- 3.2 การลงทุนในการเลี้ยงไก่สูงขึ้นจากการใช้มาตรการป้องกันโรคอย่างเข้มงวด และการพัฒนาฟาร์มให้ได้มาตรฐาน
- 3.3 ราคาไข่ไก่อ่อนตัวลงจนอยู่ในระดับต่ำกว่าต้นทุน และสร้างความเดือดร้อนแก่ผู้เลี้ยง
- 3.4 การส่งออกทำได้จำกัด ประเทศผู้นำเข้าไม่มั่นใจในความปลอดภัย

4. การแก้ไขปัญหา

- 4.1 ประสานให้ผู้ผลิตรายใหญ่ ซึ่งมีผลผลิตมากนำไข่ไก่มากระจายให้ผู้บริโภคโดยตรง
- 4.2 ให้การรับรองห้างสรรพสินค้า 8 แห่ง รวม 259 สาขา ว่าจะทำการค้าได้มาตรฐานไข่ที่วางจำหน่ายสดดี มีคุณภาพ จากฟาร์มปลอดโรคที่กรมปศุสัตว์รับรองอนุญาตให้เคลื่อนย้ายไข่ เพื่อการจำหน่ายสอดคล้องกับนโยบายของรัฐ ใ้ปี 2547 เป็น Food Safety Year
- 4.3 จัดเทศกาลณรงค์ให้มีการบริโภคไข่เพิ่มทั้งในเขตกรุงเทพและภูมิภาค

5. สถานการณ์ปัจจุบันและแนวโน้ม

เดือนนี้(ม.ก.48) ราคาไข่ไก่ปรับตัวสูงขึ้น เนื่องจากในช่วงก่อนเทศกาลปีใหม่มีกะแสข่าวเกิดไข้หวัดนกระบาดในรอบที่ 3 ทำให้ผู้เลี้ยงไก่ไข่ปลดแม่ไก่ยืนกรงเร็วกว่ากำหนด และผลจากการรณรงค์เพื่อกระตุ้นตลาดและผู้บริโภคให้มีการสั่งซื้อเพิ่มขึ้นของภาครัฐและเอกชน จึงเรียกความเชื่อมั่นให้ผู้บริโภคหันมาบริโภคไข่ไก่กันอีกครั้ง ภาวะตลาดไข่ไก่จึงคล่องตัวขึ้น ประกอบกับในช่วงนี้ประชาชนไม่กล้าบริโภคอาหารทะเล หลังจากการเกิดคลื่นสึนามิถล่ม 6 จังหวัดภาคใต้ ทำให้ผู้บริโภค ไข่เนื้อและไข่ไก่มากขึ้น



สถิติราคาขายส่ง-ขายปลีกไข่ไก่

ปี 2544 - 2548

82

ราคาขายส่งลูกไก่ไข่ทั่วไป (บาท/ตัว)

| ปี   | มค.   | กพ.   | มีค.        | เมย.  | พค.   | มิย.  | กค.   | สค.   | กย.   | ตค.   | พย.   | ธค.   | เฉลี่ย |
|------|-------|-------|-------------|-------|-------|-------|-------|-------|-------|-------|-------|-------|--------|
| 2544 | 8.59  | 10.40 | 13.41       | 14.35 | 14.50 | 15.45 | 15.50 | 16.50 | 17.30 | 18.40 | 17.77 | 17.50 | 14.97  |
| 2545 | 17.50 | 17.50 | 17.50       | 17.50 | 17.50 | 17.90 | 19.36 | 18.50 | 18.50 | 16.50 | 12.59 | 10.83 | 16.81  |
| 2546 | 8.41  | 10.03 | 11.50       | 13.06 | 14.55 | 15.50 | 15.50 | 15.50 | 15.90 | 15.50 | 15.50 | 15.50 | 13.87  |
| 2547 | 17.00 | 20.00 | 21.50       | 23.72 | 26.50 | 26.50 | 25.82 | 23.60 | 23.60 | 23.50 | 23.50 | 23.50 | 23.23  |
| 2548 | 23.50 | 23.50 | (10 ก.พ.48) |       |       |       |       |       |       |       |       |       |        |

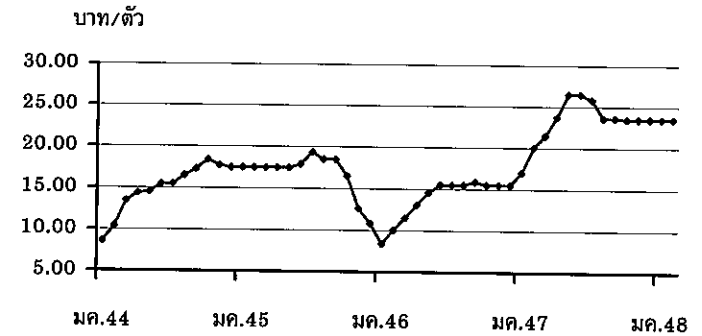

ราคาขายส่งไข่ไก่สดคละ ณ แหล่งผลิต (บาท/ฟอง)

| ปี   | มค.  | กพ.  | มีค.        | เมย. | พค.  | มิย. | กค.  | สค.  | กย.  | ตค.  | พย.  | ธค.  | เฉลี่ย |
|------|------|------|-------------|------|------|------|------|------|------|------|------|------|--------|
| 2544 | 1.01 | 1.33 | 1.44        | 1.37 | 1.47 | 1.55 | 1.62 | 1.71 | 1.74 | 1.64 | 1.53 | 1.60 | 1.50   |
| 2545 | 1.54 | 1.48 | 1.46        | 1.50 | 1.58 | 1.53 | 1.40 | 1.45 | 1.38 | 1.23 | 1.22 | 1.17 | 1.41   |
| 2546 | 1.02 | 1.16 | 1.25        | 1.26 | 1.42 | 1.54 | 1.55 | 1.56 | 1.63 | 1.62 | 1.50 | 1.52 | 1.42   |
| 2547 | 1.91 | 1.40 | 1.47        | 2.24 | 2.22 | 2.34 | 2.45 | 2.30 | 2.22 | 2.10 | 1.66 | 1.88 | 2.02   |
| 2548 | 2.30 | 2.20 | (10 ก.พ.48) |      |      |      |      |      |      |      |      |      |        |

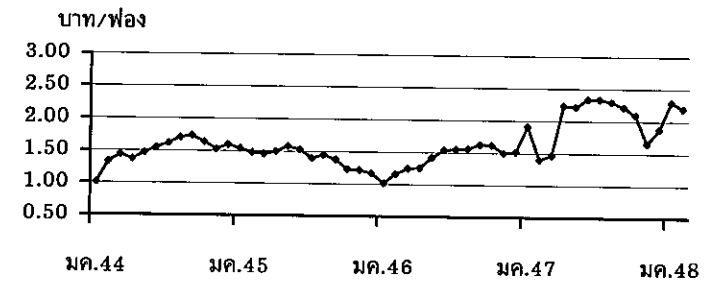

ราคาขายปลีกไข่ไก่สด เบอร์ 3 ตลาด กทม. (บาท/ฟอง)

| ปี   | มค.  | กพ.  | มีค.        | เมย. | พค.  | มิย. | กค.  | สค.  | กย.  | ตค.  | พย.  | ธค.  | เฉลี่ย |
|------|------|------|-------------|------|------|------|------|------|------|------|------|------|--------|
| 2544 | 1.65 | 1.78 | 1.95        | 1.89 | 1.94 | 2.05 | 2.12 | 2.16 | 2.25 | 2.20 | 2.12 | 2.15 | 2.02   |
| 2545 | 2.14 | 2.05 | 2.05        | 2.05 | 2.13 | 2.13 | 2.05 | 2.05 | 2.01 | 1.89 | 1.85 | 1.81 | 2.02   |
| 2546 | 1.67 | 1.79 | 1.85        | 1.85 | 1.96 | 2.05 | 2.05 | 2.05 | 2.05 | 2.23 | 1.95 | 1.97 | 1.96   |
| 2547 | 2.26 | 1.96 | 1.97        | 2.69 | 2.85 | 2.85 | 2.92 | 2.80 | 2.65 | 2.58 | 2.24 | 2.37 | 2.51   |
| 2548 | 2.65 | 2.43 | (10 ก.พ.48) |      |      |      |      |      |      |      |      |      |        |

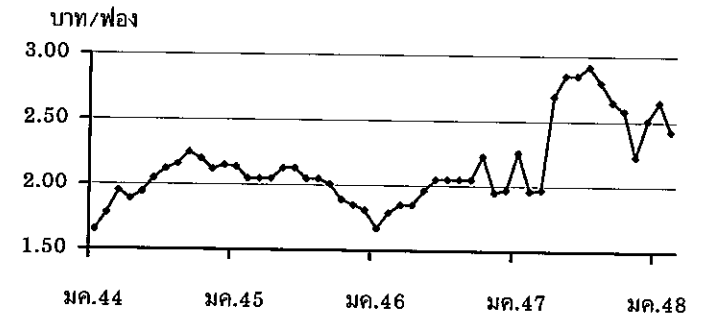

## เกลือทะเล

| 1. ผลผลิตและความต้องการใช้      | ปี 2544    | ปี 2545   | ปี 2546  | ปี 2547   | ปี 2548 |
|---------------------------------|------------|-----------|----------|-----------|---------|
| ผลผลิตโลก (ตัน)                 | NA         | NA        | NA       | NA        | NA      |
| ผลผลิตไทย (ตัน)                 | 421,620    | 607,100   | 610,000  | 660,590   | 700,000 |
| ความต้องการใช้ (ตัน)            | 550,000    | 550,000   | 550,000  | 550,000   | 550,000 |
| การนำเข้า ปริมาณ (ตัน)          | 159,575.10 | 82,572.00 | 35,235   | 35,190.47 | -       |
| มูลค่า (ล้านบาท)                | 153.50     | 65.68     | 30.94    | 36.73     | -       |
| การส่งออก ปริมาณ (ตัน)          | 1,005.77   | 669.77    | 1,897.26 | 1,224.85  | -       |
| มูลค่า (ล้านบาท)                | 9.48       | 3.38      | 7.47     | 6.09      | -       |
| 2. ราคา (บาท/ตัน)               | 1,727.66   | 1,297.55  | 973.72   | 1,029.55  | 772.85  |
| 3. ต้นทุน จ.สมุทรสาคร (บาท/ตัน) | 550.00     | 600.00    | 655.00   | 665.00    | NA      |

### 4. สภาพปัญหา/สาเหตุ

ราคาเกลืออ่อนตัวลงในช่วงครึ่งปีแรก เนื่องจากผลผลิตออกสู่ตลาดมาก ประกอบกับมีการแข่งขันจากเกลือและน้ำเกลือสินเธาว์จากภาคตะวันออกเฉียงเหนือ ซึ่งมีการผลิตมากในช่วงเดียวกัน นอกจากนี้เกลือทะเลมีคุณภาพต่ำลง มีสิ่งเจือปนมากและมีสีคล้ำ ทำให้ไม่สามารถแข่งขันได้เท่าที่ควร

### 5. มาตรการแก้ไขในอดีต

ปี 2541 เกิดปัญหาราคาเกลือตกต่ำ คชก. ได้มีมติ (3 ก.พ.42) อนุมัติเงินทุนหมุนเวียนปลอดดอกเบี้ย จำนวน 60 ล้านบาท ให้สหกรณ์การเกษตรนาเกลือนำไปรับซื้อ/จำหน่ายเกลือจากเกษตรกรต้นละ 887 บาท

ผลการดำเนินงานรับซื้อเกลือได้ 975 ตัน มูลค่า 0.680 ล้านบาท รับจำหน่ายเกลือได้ 36,810 ตัน มูลค่า 22.85 ล้านบาท และราคาเกลือได้ขยับตัวสูงขึ้น จากราคาเฉลี่ยต้นละ 661.11 บาท ในเดือน ก.พ.42 เป็นต้นละ 2,038.89 บาท ในเดือน ธ.ค.42

### 6. สถานการณ์ปัจจุบัน

ในปี 2548 คาดว่าผลผลิตเกลือจะเพิ่มขึ้น เพราะฤดูฝนสิ้นสุดเร็ว ทำให้มีช่วงระยะเวลาผลิตเกลือได้นานกว่าปกติ นอกจากนี้สภาพอากาศร้อนมาก ทำให้การผลิตเกลือแต่ละรอบใช้เวลาสั้น และ ณ สิ้นเดือน ม.ค.48 คาดว่าผลผลิตออกสู่ตลาดแล้วประมาณร้อยละ 15 ของผลผลิตทั้งหมด

ภาวะการค้ำในเดือน ม.ค.48 ไม่คล่องตัว เนื่องจากผลผลิตเข้าตลาดอย่างต่อเนื่อง แต่ความต้องการชะลอตัว เพราะผู้ประกอบการบางรายหันไปใช้เกลือสินเธาว์ทั้งในรูปเมล็ดและน้ำเกลือ ซึ่งมีราคาต่ำกว่าเกลือทะเล นอกจากนี้บางรายชะลอการซื้อด้วยคาดว่าราคาเกลือจะต่ำลงอีก ด้วยเหตุผลดังกล่าวได้ส่งผลให้ราคาเกลือทะเลเดือน ม.ค.48 ลดลงกว่าเดือน ธ.ค.47



## ราคาเกลือที่เกษตรกรขายได้

หน่วย : บาท/ตัน

| ปี   | ม.ค.     | ก.พ.     | มี.ค.              | เม.ย.    | พ.ค.     | มิ.ย.    | ก.ค.     | ส.ค.     | ก.ย.     | ต.ค.     | พ.ย.     | ธ.ค.     | เฉลี่ย   |
|------|----------|----------|--------------------|----------|----------|----------|----------|----------|----------|----------|----------|----------|----------|
| 2541 | 511.11   | 466.67   | 488.89             | 450.00   | 388.89   | 416.67   | 433.33   | 466.67   | 494.45   | 477.78   | 500.00   | 522.22   | 936.07   |
| 2542 | 511.11   | 661.11   | 777.78             | 1,511.11 | 1,866.67 | 2,158.33 | 2,111.11 | 1,755.55 | 1,744.45 | 2,123.61 | 2,244.44 | 2,038.89 | 1,625.35 |
| 2543 | 1,388.89 | 944.44   | 1,238.89           | 1,246.89 | 1,677.78 | 2,040.74 | 2,044.44 | 1,761.11 | 1,633.33 | 1,811.11 | 1,777.78 | 1,744.45 | 1,609.15 |
| 2544 | 1,315.55 | 1,372.22 | 1,508.22           | 1,608.15 | 1,755.55 | 1,816.67 | 1,855.55 | 1,833.33 | 1,916.67 | 1,916.67 | 1,916.67 | 1,916.67 | 1,727.66 |
| 2545 | 1,556.67 | 1,333.33 | 1,324.45           | 1,266.30 | 1,146.85 | 1,250.00 | 1,266.67 | 1,305.25 | 1,333.33 | 1,333.33 | 1,289.44 | 1,265.00 | 1,297.55 |
| 2546 | 1,079.26 | 989.36   | 878.01             | 815.55   | 777.78   | 891.22   | 937.33   | 1,002.33 | 1,045.24 | 1,058.89 | 1,074.53 | 1,133.20 | 973.62   |
| 2547 | 944.38   | 1,152.67 | 1,147.19           | 913.69   | 935.84   | 1,062.99 | 1,111.25 | 1,066.67 | 1,073.34 | 1,035.54 | 950.69   | 932.33   | 1,027.22 |
| 2548 | 772.85   | 744.55   | (31 ม.ก.-4 ก.พ.48) |          |          |          |          |          |          |          |          |          | 758.70   |

ที่มา : กรมส่งเสริมสหกรณ์และสำนักงานการค้าภายในจังหวัด

ราคาเฉลี่ยรายเดือน 3 ปี ช่วงที่ผลผลิตออกมาก (ก.พ.-พ.ค.) ปี 2544-46 ตันละ 1,116.96 บาท

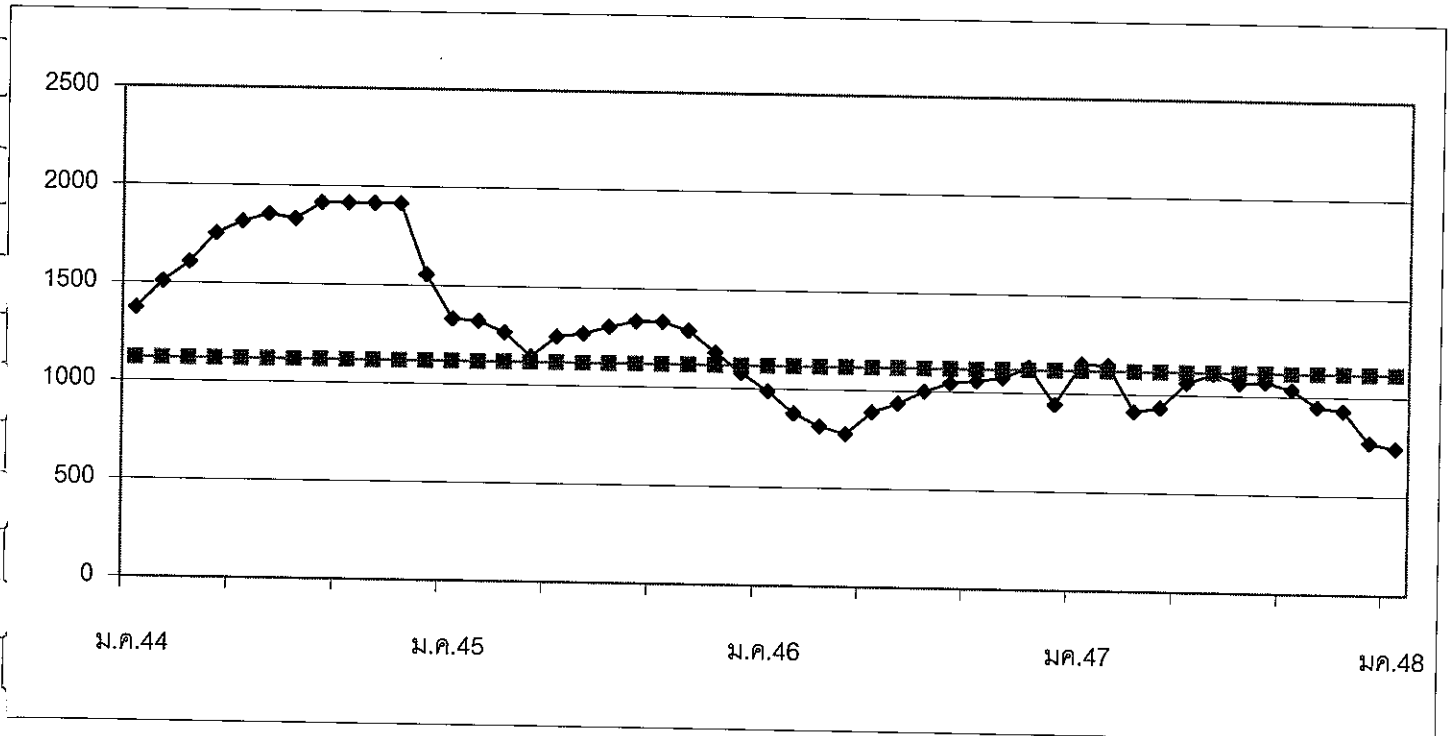

ก.5 : ตารางเกลือทะเล (Agri\_14)

| 1. ผลผลิตและความต้องการใช้ (ล้านตัน)     | ปี 2546 | ปี 2547 | ปี 2548             |         |
|------------------------------------------|---------|---------|---------------------|---------|
| 1.1 ผลผลิต โลก                           | 197.080 | 189.810 | 230.770             |         |
| 1.2 ผลผลิต ไทย                           | 0.273   | 0.241   | 0.249               |         |
| - ถั่วฤดูแล้ง                            | 0.149   | 0.152   | 0.153               |         |
| - ถั่วฤดูฝน                              | 0.088   | 0.089   | 0.096               |         |
| 1.3 ความต้องการใช้                       | 1.935   | 1.677   | 1.649               |         |
| 1.4 นำเข้า                               | 1.698   | 1.436   | 1.400<br>ประมาณการ  |         |
| 1.5 ส่งออก                               | 0.0006  | 0.0010  | 0.0008<br>ประมาณการ |         |
| 2. ต้นทุนการผลิต (บาท/กก.)               | 8.14    | 7.94    | 7.91                |         |
| 3. ราคา (บาท/กก.)                        | ปี 2546 | ปี 2547 | ธ.ค. 47             | ม.ค. 48 |
| 3.1 เกษตรกรขายได้                        |         |         |                     |         |
| - ชนิดคละ                                | 10.29   | 12.29   | 12.03               | 13.00   |
| 3.2 ขายส่ง กทม.                          |         |         |                     |         |
| - เกรดแปรรูปผลิตภัณฑ์อาหาร               | 15.02   | 17.52   | 14.75               | 14.88   |
| - เกรดผลิตอาหารสัตว์                     | 13.97   | 16.20   | 13.75               | 13.88   |
| - เกรดสกัดน้ำมัน                         | 11.75   | 13.58   | 11.63               | 11.61   |
| 3.3 ซื้อขายล่วงหน้าตลาดชิคาโก (US. No.2) |         |         |                     |         |
| - บาท/กก.                                | 9.68    | 11.13   | 7.72                | 7.62    |
| - เหรียญสหรัฐ/ตัน                        | 233.14  | 276.73  | 198.56              | 195.88  |

4. สภาพปัญหา/สาเหตุ

ผลผลิตเมล็ดถั่วเหลืองในประเทศไทยไม่เพียงพอกับความต้องการใช้ต้องนำเข้าจากต่างประเทศร้อยละ 90 ทั้งนี้เพื่อใช้ในอุตสาหกรรมการสกัดน้ำมันพืช อุตสาหกรรมการผลิตอาหารสัตว์ และอุตสาหกรรมแปรรูปผลิตภัณฑ์อาหาร

5 มาตรการแก้ไขปัญหา

นโยบายและมาตรการนำเข้าเมล็ดถั่วเหลือง

การกำหนดนโยบายและมาตรการนำเข้าเมล็ดถั่วเหลืองเป็นอำนาจหน้าที่ของคณะกรรมการนโยบายถั่วเหลืองและพืชน้ำมันอื่น ซึ่งได้รับการแต่งตั้งจากคณะรัฐมนตรี โดยมีรองนายกรัฐมนตรีที่กำกับการบริหารราชการกระทรวงเกษตรและสหกรณ์ เป็นประธาน ผู้แทนจากหน่วยราชการและเอกชนที่เกี่ยวข้อง เป็นกรรมการ เลขานุการสำนักงานเศรษฐกิจการเกษตร เป็นกรรมการและเลขานุการ

5.1 การนำเข้าจากประเทศสมาชิกองค์การการค้าโลก (WTO)

5.1.1 ตามข้อผูกพัน WTO ปี 2548

- ในโควตา ปริมาณนำเข้าต่ำสุดจำนวน 10,922 ตัน อากรนำเข้าสูงสุด ร้อยละ 20
- นอกโควตา อากรนำเข้าสูงสุด ร้อยละ 80



### 5.1.2 ประเทศไทยเปิดตลาดนำเข้าเมล็ดถั่วเหลือง ปี 2548 (มติกรม. 7 ธค.47)

1) ไม่จำกัดปริมาณและช่วงเวลานำเข้า อกรนำเข้าในโควตาร้อยละ 0 นอกโควตาร้อยละ 80

2) ผู้มีสิทธินำเข้าในโควตารวม 13 ราย (ส.ผู้ผลิตน้ำมันถั่วเหลืองและรำข้าว ส.ผู้ผลิตอาหารสัตว์ไทย ส.ปศุสัตว์ไทย ส.ผู้เลี้ยงไก่เนื้อเพื่อการส่งออก ส.ส่งเสริมผู้ใช้วัตถุดิบอาหารสัตว์ ส.ผู้ผลิตไก่เพื่อส่งออกไทย บจ.กรีนสปอต ฯ บจ. แลคตาซอย บมจ. ไทยเทพรสผลิตภัณฑ์อาหาร บจ. แครี่พลัส บจ.ไทยซิม หจก.โคราชจีแซ และ หจก.กิด โคนเน) หากมีผู้ยื่นขอสิทธินำเข้ารายใหม่ให้อยู่ในดุลยพินิจของฝ่ายเลขานุการคณะกรรมการนโยบายถั่วเหลือง และพืชน้ำมันอื่น เป็นผู้พิจารณาและแจ้งคณะกรรมการฯ ทราบ

3) ผู้มีสิทธินำเข้าในโควตาต้องรับซื้อเมล็ดถั่วเหลืองที่ผลิตในประเทศจากเกษตรกรทั้งหมด ดังนี้

- เกรดสกัดน้ำมัน ราคาไม่ต่ำกว่า กก.ละ 10 บาท ณ ไร่นา หรือ กก.ละ 11 บาท ณ หน้าโรงงาน ตลาด กทม.
- เกรดผลิตอาหารสัตว์ ราคาไม่ต่ำกว่า กก.ละ 10.50 บาท ณ ไร่นา หรือ กก.ละ 11.50 บาท ณ หน้าโรงงาน ตลาด กทม.
- เกรดแปรรูปผลิตภัณฑ์อาหาร ราคาไม่ต่ำกว่า กก.ละ 12.50 บาท ณ ไร่นา หรือ กก.ละ 13.50 บาท ณ หน้าโรงงาน ตลาด กทม.

ทั้งนี้ ผู้มีสิทธินำเข้าในโควตาต้องทำสัญญารับซื้อเมล็ดถั่วเหลืองภายในประเทศกับกระทรวงเกษตรและสหกรณ์ และกระทรวงพาณิชย์

คณะกรรมการนโยบายถั่วเหลืองและพืชน้ำมันอื่น ได้แต่งตั้งคณะกรรมการกำกับดูแล ติดตามการรับซื้อเมล็ดถั่วเหลืองภายในประเทศ และการใช้เมล็ดถั่วเหลืองนำเข้า เพื่อกำกับดูแลและติดตามการรับซื้อเมล็ดถั่วเหลืองที่ผลิตในประเทศ และการใช้เมล็ดถั่วเหลืองนำเข้าของผู้มีสิทธินำเข้าเมล็ดถั่วเหลืองในโควตาให้เป็นไปตามนโยบายเงื่อนไขและมาตรการนำเข้าเมล็ดถั่วเหลือง โดยมี เลขาธิการสำนักงานเศรษฐกิจการเกษตร เป็นประธานคณะกรรมการฯ ได้แต่งตั้ง คณะทำงานติดตามการรับซื้อเมล็ดถั่วเหลืองระดับจังหวัด จำนวน 28 จังหวัด เพื่อดูแลติดตามการรับซื้อ และการจำหน่ายเมล็ดถั่วเหลืองภายในจังหวัด โดยมี เกษตรจังหวัด เป็นประธาน

### 5.2 การนำเข้าจากประเทศไม่ใช่สมาชิก WTO

ต้องขออนุญาตนำเข้า อกรนำเข้าร้อยละ 6

### 6. สถานการณ์

ราคาเมล็ดถั่วเหลืองเฉลี่ยเดือนมกราคม 2548 สูงขึ้นจากเดือนที่ผ่านมา เนื่องจากเป็นช่วงปลายถั่วเหลืองฤดูฝน ผลผลิตออกสู่ตลาดน้อย ซึ่งผลผลิตส่วนใหญ่เป็นเกรดแปรรูปผลิตภัณฑ์อาหารและเกรดผลิตอาหารสัตว์ ราคาเกรดแปรรูปผลิตภัณฑ์อาหารและเกรดผลิตอาหารสัตว์สูงขึ้นจากเดือนที่ผ่านมา สำหรับราคาเกรดสกัดน้ำมันตลาด กทม. เฉลี่ยเดือนมกราคม 2548 ลดลงจากเดือนที่ผ่านมา ร้อยละ 0.17 เนื่องจากความต้องการใช้ชะลอตัว

ราคาซื้อขายล่วงหน้าตลาดชิคาโกเฉลี่ยเดือนมกราคม 2548 ลดลงจากเดือนที่ผ่านมาเนื่องจากภาวะการส่งออกที่ซบเซาของสหรัฐอเมริกา และสภาพอากาศที่เหมาะสมต่อการเพาะปลูกถั่วเหลืองทำให้ผลผลิตมีแนวโน้มที่ดีขึ้น โดยกระทรวงเกษตรของสหรัฐ พยากรณ์ไว้ ณ มค.48 คาดว่าผลผลิตถั่วเหลืองของสหรัฐ ปี 2547/48 จะมีปริมาณเพิ่มขึ้นเป็น 85.48 ล้านตัน จาก 66.78 ล้านตันในปี 2546/47 ส่งผลให้สต็อกถั่วเหลืองของสหรัฐ ปี 2547/48 มีถึง 11.84 ล้านตัน จาก 3.06 ล้านตันในปี 2546/47 และผลผลิตของโลก ปี 2547/48 จะมีปริมาณเพิ่มขึ้นเป็น 230.77 ล้านตัน จาก 189.81 ล้านตันในปี 2546/47 ส่งผลให้สต็อกถั่วเหลืองโลก ปี 2547/48 เพิ่มขึ้นเป็น 60.81 ล้านตัน จาก 38.29 ล้านตันในปี 2546/47

สำนักส่งเสริมการค้าสินค้าเกษตร  
กรมการค้าภายใน  
กุมภาพันธ์ 2548

ราคาเมล็ดถั่วเหลือง

หน่วย:บาท/กก.

|                                                                                              | มค.    | กพ.    | มีค.   | เมย.   | พค.    | มิย.   | กค.    | สค.    | กย.    | ตค.    | พย.    | ธค.    | เฉลี่ย |
|----------------------------------------------------------------------------------------------|--------|--------|--------|--------|--------|--------|--------|--------|--------|--------|--------|--------|--------|
| <b>1. ราคาที่เกษตรกรขายได้ เมล็ดถั่วเหลืองชนิดคละ</b>                                        |        |        |        |        |        |        |        |        |        |        |        |        |        |
| ปี 2542                                                                                      | 10.16  | 9.83   | 9.72   | 9.37   | 8.64   | -      | -      | 8.97   | 7.79   | 8.08   | 8.27   | 8.49   | 8.70   |
| ปี 2543                                                                                      | 8.72   | 8.11   | 9.86   | 9.56   | 9.03   | 9.15   | 9.65   | 9.14   | 8.13   | 9.16   | 9.85   | 9.87   | 9.25   |
| ปี 2544                                                                                      | 9.14   | 9.46   | 9.92   | 9.31   | 9.68   | 9.92   | 10.00  | 9.06   | 9.92   | 9.94   | 10.10  | 9.72   | 9.72   |
| ปี 2545                                                                                      | 9.48   | 9.67   | 10.03  | 9.87   | 10.09  | 11.36  | -      | 10.59  | 10.06  | 10.01  | 10.17  | 10.41  | 10.16  |
| ปี 2546                                                                                      | 10.36  | 10.16  | 10.06  | 9.74   | 9.77   | 10.10  | -      | 10.12  | 10.44  | 9.73   | 11.10  | 11.64  | 10.29  |
| ปี 2547                                                                                      | 11.33  | -      | 14.29  | 15.28  | 14.91  | -      | -      | 10.75  | 10.64  | 9.79   | 11.63  | 12.03  | 12.29  |
| ปี 2548                                                                                      | 13.00  |        |        |        |        |        |        |        |        |        |        |        | 13.00  |
| <b>2. ราคาขายส่ง เมล็ดถั่วเหลืองเกรดแปรรูปผลิตภัณฑ์อาหาร ตลาด กทม.</b>                       |        |        |        |        |        |        |        |        |        |        |        |        |        |
| ปี 2542                                                                                      | 14.25  | 14.39  | 14.50  | 14.50  | 14.05  | 13.00  | 13.00  | 13.00  | 13.00  | 13.00  | 13.47  | 15.11  | 13.77  |
| ปี 2543                                                                                      | 16.84  | 17.00  | 15.96  | 15.50  | 15.05  | 14.50  | 14.50  | 14.50  | 14.50  | 14.50  | 14.50  | 14.50  | 15.15  |
| ปี 2544                                                                                      | 14.50  | 14.50  | 14.02  | 14.50  | 14.50  | 14.50  | 14.50  | 14.50  | 14.50  | 14.50  | 14.50  | 14.50  | 14.46  |
| ปี 2545                                                                                      | 14.50  | 14.63  | 15.00  | 15.00  | 15.00  | 15.00  | 15.00  | 15.00  | 15.00  | 15.00  | 15.00  | 15.00  | 14.93  |
| ปี 2546                                                                                      | 15.16  | 15.50  | 15.50  | 14.67  | 14.25  | 14.30  | 14.82  | 15.50  | 15.02  | 14.63  | 15.36  | 15.50  | 15.02  |
| ปี 2547                                                                                      | 16.00  | 16.50  | 17.77  | 19.70  | 19.75  | 19.54  | 19.25  | 18.25  | 16.75  | 16.45  | 15.50  | 14.75  | 17.52  |
| ปี 2548                                                                                      | 14.88  |        |        |        |        |        |        |        |        |        |        |        | 14.88  |
| <b>3. ราคาขายส่ง เมล็ดถั่วเหลืองเกรดผลิตอาหารสัตว์ ตลาด กทม.</b>                             |        |        |        |        |        |        |        |        |        |        |        |        |        |
| ปี 2546                                                                                      |        |        |        |        |        |        |        |        |        | 13.04  | 14.36  | 14.50  | 13.97  |
| ปี 2547                                                                                      | 15.00  | 15.50  | 16.50  | 17.70  | 17.75  | 17.75  | 17.75  | 17.00  | 15.75  | 15.45  | 14.50  | 13.75  | 16.20  |
| ปี 2548                                                                                      | 13.88  |        |        |        |        |        |        |        |        |        |        |        | 13.88  |
| <b>4. ราคาขายส่ง เมล็ดถั่วเหลืองเกรดสกัดน้ำมัน ความชื้น 13.0% ตลาด กทม.</b>                  |        |        |        |        |        |        |        |        |        |        |        |        |        |
| ปี 2542                                                                                      | -      | -      | 10.50  | 10.50  | 10.50  | 10.50  | 10.50  | 10.50  | 10.50  | 11.00  | 11.00  | 11.00  | 10.65  |
| ปี 2543                                                                                      | 11.00  | 11.00  | 11.00  | 11.00  | 11.00  | 11.00  | 11.00  | 11.00  | 11.00  | 11.00  | 11.00  | 11.15  | 11.01  |
| ปี 2544                                                                                      | 11.25  | 11.25  | 11.25  | 11.25  | 11.25  | 11.25  | 11.25  | 11.25  | 11.25  | 11.25  | 11.25  | 11.25  | 11.25  |
| ปี 2545                                                                                      | 11.25  | 11.45  | 12.00  | 12.00  | 12.00  | 12.00  | 12.00  | 12.00  | 12.00  | 12.00  | 12.00  | 12.00  | 11.89  |
| ปี 2546                                                                                      | 12.00  | 12.00  | 12.00  | 11.33  | 11.00  | 11.00  | 11.00  | 11.00  | 11.00  | 11.08  | 13.14  | 14.50  | 11.75  |
| ปี 2547                                                                                      | 13.38  | 13.38  | 14.56  | 16.66  | 16.52  | 15.59  | 14.79  | 11.75  | 11.75  | 11.45  | 11.49  | 11.63  | 13.58  |
| ปี 2548                                                                                      | 11.61  |        |        |        |        |        |        |        |        |        |        |        | 11.61  |
| <b>5. ราคาซื้อขายล่วงหน้าเมล็ดถั่วเหลือง ตลาดชิคาโก</b>                                      |        |        |        |        |        |        |        |        |        |        |        |        |        |
| ปี 2542                                                                                      | 7.18   | 6.68   | 6.59   | 6.71   | 6.37   | 6.37   | 5.89   | 6.54   | 7.23   | 7.06   | 6.65   | 6.54   | 6.65   |
| ปี 2543                                                                                      | 6.75   | 7.02   | 7.26   | 7.52   | 7.79   | 7.31   | 6.83   | 6.88   | 7.57   | 7.52   | 7.77   | 8.03   | 7.35   |
| ปี 2544                                                                                      | 7.57   | 7.16   | 7.23   | 7.23   | 7.46   | 7.72   | 8.56   | 8.21   | 7.23   | 7.20   | 7.24   | 7.05   | 7.49   |
| ปี 2545                                                                                      | 7.06   | 7.03   | 7.34   | 7.46   | 7.59   | 7.83   | 8.62   | 8.80   | 8.94   | 8.75   | 9.12   | 9.04   | 8.13   |
| ปี 2546                                                                                      | 8.95   | 9.01   | 9.01   | 9.53   | 9.84   | 9.59   | 8.94   | 8.69   | 9.40   | 10.72  | 11.19  | 11.28  | 9.68   |
| ปี 2547                                                                                      | 11.80  | 12.39  | 14.29  | 14.37  | 14.12  | 13.11  | 11.88  | 9.39   | 8.58   | 8.01   | 7.93   | 7.72   | 11.13  |
| ปี 2548                                                                                      | 7.62   |        |        |        |        |        |        |        |        |        |        |        | 7.62   |
| <b>6. ราคาซื้อขายล่วงหน้าเมล็ดถั่วเหลือง ตลาดชิคาโก (US\$ : ton , 1 ton = 36.743 Bushel)</b> |        |        |        |        |        |        |        |        |        |        |        |        |        |
| ปี 2542                                                                                      | 195.02 | 179.63 | 175.03 | 177.41 | 171.46 | 171.46 | 158.29 | 172.34 | 181.02 | 178.15 | 171.22 | 170.42 | 175.12 |
| ปี 2543                                                                                      | 179.86 | 185.56 | 191.01 | 197.32 | 198.68 | 186.91 | 169.52 | 168.07 | 180.04 | 173.68 | 177.67 | 185.99 | 182.86 |
| ปี 2544                                                                                      | 175.02 | 167.45 | 164.38 | 158.54 | 163.63 | 170.21 | 187.22 | 182.27 | 172.38 | 160.62 | 162.58 | 160.12 | 168.70 |
| ปี 2545                                                                                      | 160.05 | 160.06 | 168.88 | 171.34 | 176.65 | 185.35 | 208.75 | 208.06 | 208.22 | 200.08 | 210.16 | 208.21 | 188.82 |
| ปี 2546                                                                                      | 208.66 | 209.61 | 210.22 | 221.71 | 232.56 | 229.77 | 213.39 | 208.13 | 231.70 | 268.98 | 279.72 | 283.18 | 233.14 |
| ปี 2547                                                                                      | 300.89 | 315.95 | 361.47 | 363.76 | 347.87 | 320.64 | 289.76 | 225.76 | 206.42 | 193.47 | 196.26 | 198.56 | 276.73 |
| ปี 2548                                                                                      | 195.88 |        |        |        |        |        |        |        |        |        |        |        | 195.88 |

ที่มา : 1.สำนักงานเศรษฐกิจการเกษตรเฉลี่ยทั้งปีแบบล่วงหน้าหน้าจำนวนผลผลิต , 2-4 กรมการค้าภายใน, 5-6 Chicago Board of Trade

ปริมาณการนำเข้าเมล็ดถั่วเหลือง

หน่วย : ตัน

|         | มค.     | กพ.     | มีค.    | เมย.    | พค.     | มิย.    | กค.     | สค.     | กย.     | ตค.     | พย.     | ธค.     | รวม       |
|---------|---------|---------|---------|---------|---------|---------|---------|---------|---------|---------|---------|---------|-----------|
| ปี 2542 | 42,508  | 38,595  | 114,617 | 67,932  | 69,513  | 105,989 | 67,192  | 57,408  | 179,915 | 10,868  | 116,333 | 137,113 | 1,007,983 |
| ปี 2543 | 18      | 63,841  | 122,315 | 111,104 | 61,144  | 114,921 | 123,983 | 150,758 | 83,238  | 66,519  | 115,228 | 307,333 | 1,320,402 |
| ปี 2544 | 20,395  | 16,500  | 26,021  | 102,044 | 129,298 | 154,313 | 123,734 | 141,078 | 92,764  | 177,766 | 99,545  | 279,766 | 1,363,224 |
| ปี 2545 | 79,009  | -       | 217,999 | 57,748  | 66,988  | 186,634 | 138,003 | 154,184 | 36,239  | 134,073 | 211,029 | 246,651 | 1,528,557 |
| ปี 2546 | 7,386   | 159,043 | 128,068 | 121,630 | 260,996 | 211,922 | 181,706 | 80,109  | 190,225 | 66,768  | 129,679 | 152,117 | 1,689,649 |
| ปี 2547 | 173,084 | 601     | 2       | 329     | 163,317 | 198,933 | 184,438 | 147,114 | 42,911  | 229,980 | 63,979  | 231,113 | 1,435,803 |
| ปี 2548 |         |         |         |         |         |         |         |         |         |         |         |         |           |

ปริมาณการส่งออกเมล็ดถั่วเหลือง

หน่วย : ตัน

|         | มค. | กพ. | มีค. | เมย. | พค. | มิย. | กค. | สค. | กย. | ตค. | พย. | ธค. | รวม |
|---------|-----|-----|------|------|-----|------|-----|-----|-----|-----|-----|-----|-----|
| ปี 2542 | 70  | 42  | 245  | 122  | 43  | 17   | 21  | 31  | 8   | 25  | 130 | 27  | 781 |
| ปี 2543 | 3   | 3   | 7    | 24   | 30  | 4    | 100 | 197 | 43  | 67  | 73  | 67  | 618 |
| ปี 2544 | 50  | 28  | 35   | 28   | 25  | 62   | 3   | 3   | 38  | 13  | 2   | 48  | 335 |
| ปี 2545 | 44  | 17  | 3    | 49   | 37  | 28   | 44  | 280 | 221 | 45  | 41  | 26  | 835 |
| ปี 2546 | 53  | 32  | 107  | 71   | 77  | 83   | 34  | 3   | 20  | 18  | 24  | 48  | 570 |
| ปี 2547 | 107 | 34  | 9    | 10   | 203 | 41   | 114 | 149 | 12  | 29  | 115 | 151 | 974 |
| ปี 2548 |     |     |      |      |     |      |     |     |     |     |     |     |     |

ที่มา : กรมศุลกากร

## กากถั่วเหลือง

|                                             | ปี 2546        | ปี 2547        | ปี 2548              |
|---------------------------------------------|----------------|----------------|----------------------|
| <b>1. ผลผลิตและความต้องการใช้ (ล้านตัน)</b> |                |                |                      |
| 1.1 ผลผลิตโลก                               | 129.990        | 129.580        | 141.080              |
| 1.2 ผลผลิตในประเทศ                          | 1.019          | 0.874          | 0.911                |
| - จากเมล็ดในประเทศ                          | 0.087          | 0.110          | 0.102                |
| - จากเมล็ดนำเข้า                            | 0.932          | 0.764          | 0.809                |
| 1.3 ความต้องการใช้ (สกก.)                   | 2.632          | 2.011          | 2.247*               |
| 1.4 นำเข้า                                  | 1.918          | 1.262          | 1.400<br>(ประมาณการ) |
|                                             | <b>ปี 2546</b> | <b>ปี 2547</b> | <b>ม.ค.48</b>        |
| <b>2. ราคา (บาท/กก.)</b>                    |                |                |                      |
| 2.1 ขายส่ง กทม                              |                |                |                      |
| - กากถั่วเหลืองในประเทศ                     |                |                |                      |
| - จากเมล็ดในประเทศ                          | 11.58          | 13.51          | 11.70                |
| - จากเมล็ดนำเข้า                            | 10.82          | 12.75          | 10.85                |
| - กากถั่วเหลืองนำเข้า                       |                |                |                      |
| - โปรรีน 46-48%                             | 10.71          | 13.61          | -                    |
| (กพ. - ตค. 46)                              |                |                |                      |
| - โปรรีน 42-45%                             | 10.36          | 11.50          | 10.45                |
| 2.2 ซื่อขายล่วงหน้า ตลาดชิคาโก              |                |                |                      |
| - บาท/กก.                                   | 8.91           | 10.35          | 6.83                 |
| - เหรียญสหรัฐ/ตัน                           | 214.51         | 257.32         | 175.55               |

**3. สภาพปัญหา/สาเหตุ**

ผลผลิตกากถั่วเหลืองในประเทศมีไม่เพียงพอกับความต้องการใช้ ต้องนำเข้าจากต่างประเทศร้อยละ 90 ทั้งในรูปของกากถั่วเหลืองและเมล็ดถั่วเหลือง

**4. มาตรการแก้ไขปัญหา****นโยบายและมาตรการนำเข้ากากถั่วเหลือง**

การกำหนดนโยบายและมาตรการนำเข้ากากถั่วเหลือง เป็นอำนาจหน้าที่ของคณะกรรมการนโยบายอาหาร ซึ่งได้รับการแต่งตั้งจากคณะรัฐมนตรี โดยมี รัฐมนตรีว่าการกระทรวงพาณิชย์ เป็นประธาน รัฐมนตรีช่วยว่าการกระทรวงพาณิชย์ กระทรวงเกษตรและสหกรณ์ กระทรวงการคลัง กระทรวงอุตสาหกรรม และกระทรวงมหาดไทย เป็นกรรมการ อธิบดีกรมการค้าภายใน เป็นเลขานุการ

**4.1 การนำเข้าจากประเทศสมาชิกองค์การการค้าโลก (WTO)****4.1.1 ตามข้อผูกพัน WTO ปี 2548**

- ในโควตา ปริมาณนำเข้าต่ำสุด จำนวน 230,559 ตัน อากรนำเข้าสูงสุดร้อยละ 20

- นอกโควตา อากรนำเข้าสูงสุดร้อยละ 133

#### 4.1.2 ประเทศไทยเปิดตลาดนำเข้ากากถั่วเหลือง ปี 2548 (มติ ครม. 23 พย.47)

ให้นำเข้าเสรีโดยไม่จำกัดปริมาณ และช่วงเวลานำเข้า อากรนำเข้าในโควตาร้อยละ 4 นอกโควตาร้อยละ 119 และได้กำหนดกลุ่มผู้มีสิทธินำเข้าในโควตา รวม 7 สมาคม (สมาคมผู้ผลิตน้ำมันถั่วเหลืองและรำข้าว สมาคมผู้ผลิตอาหารสัตว์ไทย สมาคมส่งเสริมผู้ใช้วัตถุดิบอาหารสัตว์ สมาคมปศุสัตว์ไทย สมาคมผู้เลี้ยงไก่เนื้อเพื่อการส่งออก สมาคมผู้ผลิตไก่เพื่อส่งออกไทย และสมาคมส่งเสริมการเลี้ยงไก่แห่งประเทศไทย ในพระบรมราชูปถัมภ์) หากมีผู้ยื่นขอมิสิทธินำเข้ารายใหม่ให้อยู่ในดุลยพินิจของคณะกรรมการนโยบายอาหาร พิจารณาตามความจำเป็นและเหมาะสม ทั้งนี้ ผู้มีสิทธินำเข้าจะต้องรับซื้อกากถั่วเหลืองที่ผลิตจากเมล็ดถั่วเหลืองภายในประเทศทั้งหมดของโรงงานสกัดน้ำมันพืชในราคาไม่ต่ำกว่า กก.ละ 9.50 บาท ณ หน้าโรงงานสกัดน้ำมันพืช ตลาดกรุงเทพมหานคร โดยต้องทำสัญญาเกี่ยวกับการปฏิบัติตามเงื่อนไขดังกล่าวไว้กับกระทรวงพาณิชย์ และกระทรวงเกษตรและสหกรณ์ ในการปฏิบัติตามเงื่อนไขเบื้องต้นให้แต่งตั้งคณะกรรมการกำกับดูแลวัตถุดิบอาหารสัตว์ ปี 2548 เพื่อกำกับดูแลการรับซื้อกากถั่วเหลืองให้เป็นไปด้วยความเรียบร้อย โดยมี อธิบดีกรมการค้าภายใน เป็นประธาน

ทั้งนี้ ในการดำเนินการตามนโยบายและมาตรการฯ ดังกล่าวให้กระทรวงพาณิชย์และหน่วยงานอื่นที่เกี่ยวข้อง ชี้แจงหลักการ 3 ประการ คือ 1) การลดอกรนำเข้ากากถั่วเหลือง ต้องส่งผลให้ต้นทุนการผลิตอาหารสัตว์และราคาอาหารสัตว์ลดลงตามสัดส่วน เพื่อให้เกษตรกรผู้เลี้ยงสัตว์ได้ประโยชน์ 2) ราคาจำหน่ายน้ำมันพืชต้องไม่เพิ่มสูงขึ้น และเป็นภาระแก่ผู้บริโภค 3) การจัดซื้อผลผลิตถั่วเหลืองภายในประเทศ ต้องดำเนินการอย่างทั่วถึง ครอบคลุมทั้งเกษตรกรรายใหญ่และรายย่อย

#### 4.2. การนำเข้าจากประเทศสมาชิกเขตการค้าเสรีอาเซียน (AFTA)

ให้นำเข้าได้เสรี โดยไม่จำกัดปริมาณและช่วงเวลานำเข้า อากรนำเข้าร้อยละ 5

#### 4.3. การนำเข้าจากประเทศไม่ใช่สมาชิก WTO และไม่ใช่สมาชิกเขตการค้าเสรีอาเซียน (AFTA)

ให้นำเข้าเสรี โดยไม่จำกัดปริมาณและช่วงเวลานำเข้า อากรนำเข้าร้อยละ 6 และค่าธรรมเนียมพิเศษตันละ 2,519 บาท

#### 4.4 การนำเข้าตามความตกลง FTA ไทย-ออสเตรเลีย

ให้นำเข้าเสรี ไม่จำกัดปริมาณและช่วงเวลานำเข้า อากรนำเข้าร้อยละ 0

### 5. สถานการณ์

ราคากากถั่วเหลืองเฉลี่ยเดือนมกราคม 2548 ทรงตัวเท่าเดือนที่ผ่านมา เนื่องจากปริมาณความต้องการใช้สอดคล้องกับปริมาณผลผลิตกากถั่วเหลือง ส่วนราคาตลาดต่างประเทศเฉลี่ยเดือนมกราคม 2548 สูงขึ้นจากเดือนที่ผ่านมาเพียงเล็กน้อย แต่เมื่อคำนวณราคาซื้อขายล่วงหน้า ตลาดชิคาโก เป็นเงินบาทแล้วราคาทรงตัวเนื่องจากค่าเงินบาทแข็งตัวขึ้น

## ราคากากถั่วเหลือง

WPRICE : ราคาขายเดือน

หน่วย:บาท/กก.

|                                                                                                        | มค.    | กพ.    | มีค.   | เมย.   | พค.    | มิย.   | กค.    | สค.    | กย.    | ตค.    | พย.    | ธค.    | เฉลี่ย |
|--------------------------------------------------------------------------------------------------------|--------|--------|--------|--------|--------|--------|--------|--------|--------|--------|--------|--------|--------|
| 1. ราคาขายส่ง กากถั่วเหลืองผลิตในประเทศจากเมล็ดในประเทศ โปรตีน 44-48% ณ หน้าโรงงานสกัดน้ำมัน ตลาด กทม. |        |        |        |        |        |        |        |        |        |        |        |        |        |
| ปี 2542                                                                                                | -      | -      | -      | 9.50   | 9.50   | 9.50   | 9.50   | 9.50   | 9.50   | 9.50   | 9.50   | 9.50   | 9.50   |
| ปี 2543                                                                                                | 9.50   | 9.50   | 9.50   | 9.50   | 9.73   | 9.75   | 9.75   | 9.75   | 9.78   | 10.14  | 10.59  | 10.95  | 9.87   |
| ปี 2544                                                                                                | 11.10  | 11.23  | 11.17  | 11.13  | 11.05  | 10.92  | 11.01  | 11.05  | 10.81  | 10.57  | 10.29  | 10.08  | 10.87  |
| ปี 2545                                                                                                | 10.37  | 10.45  | 10.26  | 10.14  | 10.25  | 10.24  | 10.48  | 10.48  | 10.55  | 10.38  | 10.34  | 10.59  | 10.38  |
| ปี 2546                                                                                                | 10.65  | 11.06  | 11.25  | 11.39  | 11.47  | 11.58  | 11.49  | 11.15  | 11.15  | 11.59  | 13.20  | 13.04  | 11.58  |
| ปี 2547                                                                                                | 13.74  | 13.94  | 15.29  | 16.53  | 15.90  | 14.17  | 13.63  | 12.75  | 11.75  | 11.29  | 11.40  | 11.70  | 13.51  |
| ปี 2548                                                                                                | 11.70  |        |        |        |        |        |        |        |        |        |        |        | 11.70  |
| ราคาขายส่ง กากถั่วเหลืองผลิตในประเทศจากเมล็ดนำเข้า โปรตีน 42-45% ณ หน้าโรงงานสกัดน้ำมัน ตลาด กทม.      |        |        |        |        |        |        |        |        |        |        |        |        |        |
| ปี 2542                                                                                                | 7.32   | 7.05   | 6.67   | 7.34   | 7.69   | 7.51   | 7.40   | 7.94   | 8.26   | 8.14   | 8.40   | 8.36   | 7.67   |
| ปี 2543                                                                                                | 8.22   | 8.72   | 8.90   | 8.99   | 9.41   | 9.28   | 8.98   | 9.00   | 9.44   | 10.00  | 10.25  | 10.60  | 9.32   |
| ปี 2544                                                                                                | 10.70  | 10.86  | 10.79  | 10.86  | 10.63  | 10.62  | 10.53  | 10.69  | 10.31  | 10.12  | 9.80   | 9.51   | 10.45  |
| ปี 2545                                                                                                | 9.74   | 9.66   | 9.43   | 9.39   | 9.55   | 9.67   | 9.91   | 9.87   | 9.92   | 9.61   | 9.51   | 9.69   | 9.66   |
| ปี 2546                                                                                                | 9.78   | 10.21  | 10.73  | 10.87  | 10.95  | 10.76  | 10.41  | 10.00  | 10.13  | 11.17  | 12.48  | 12.38  | 10.82  |
| ปี 2547                                                                                                | 12.98  | 13.24  | 14.53  | 15.79  | 15.11  | 13.62  | 12.85  | 11.44  | 11.18  | 10.72  | 10.69  | 10.85  | 12.75  |
| ปี 2548                                                                                                | 10.85  |        |        |        |        |        |        |        |        |        |        |        | 10.85  |
| 3. ราคาขายส่ง กากถั่วเหลืองนำเข้าจากต่างประเทศ โปรตีน 46-48% ณ โกดังผู้นำเข้า ตลาด กทม.                |        |        |        |        |        |        |        |        |        |        |        |        |        |
| ปี 2542                                                                                                | -      | -      | -      | -      | -      | -      | -      | -      | -      | -      | -      | -      | -      |
| ปี 2543                                                                                                | -      | 8.37   | 8.52   | 8.66   | 9.11   | -      | -      | -      | -      | -      | -      | -      | 8.67   |
| ปี 2544                                                                                                | -      | 10.60  | 10.51  | 10.38  | 10.20  | 10.15  | -      | -      | -      | -      | -      | -      | 10.37  |
| ปี 2545                                                                                                | -      | 9.58   | 9.30   | 9.17   | 9.32   | -      | -      | -      | -      | -      | -      | -      | 9.34   |
| ปี 2546                                                                                                | -      | 10.35  | 10.40  | 10.35  | 11.25  | 11.22  | 10.83  | 10.57  | 10.71  | 10.75  | -      | -      | 10.71  |
| ปี 2547                                                                                                | 13.37  | 13.07  | 14.02  | 15.49  | 15.35  | 14.69  | 14.71  | -      | 11.97  | 11.73  | 11.65  | -      | 13.61  |
| ปี 2548                                                                                                | -      |        |        |        |        |        |        |        |        |        |        |        | -      |
| 4. ราคาขายส่ง กากถั่วเหลืองนำเข้าจากต่างประเทศ โปรตีน 42-45% ณ โกดังผู้นำเข้า ตลาด กทม.                |        |        |        |        |        |        |        |        |        |        |        |        |        |
| ปี 2542                                                                                                | 7.15   | 6.85   | 6.49   | 7.17   | 7.59   | 7.32   | 7.08   | 7.71   | 8.03   | 7.83   | 7.87   | 8.06   | 7.43   |
| ปี 2543                                                                                                | 7.98   | -      | -      | -      | 9.10   | 9.09   | 8.70   | 8.63   | 8.91   | 9.68   | 9.95   | 10.25  | 9.14   |
| ปี 2544                                                                                                | 10.33  | 10.35  | -      | -      | -      | 9.75   | 9.94   | 10.16  | 9.79   | 9.39   | 9.05   | 8.83   | 9.73   |
| ปี 2545                                                                                                | 9.28   | 9.34   | -      | -      | -      | 9.21   | 9.59   | 9.53   | 9.46   | 8.93   | 8.82   | 9.08   | 9.25   |
| ปี 2546                                                                                                | 9.23   | 9.60   | 9.65   | -      | -      | -      | 10.11  | 9.85   | 9.89   | 10.64  | 12.19  | 12.08  | 10.36  |
| ปี 2547                                                                                                | 12.15  | -      | -      | -      | -      | 13.35  | 12.93  | 11.39  | 10.94  | 10.43  | 10.37  | 10.45  | 11.50  |
| ปี 2548                                                                                                | 10.45  |        |        |        |        |        |        |        |        |        |        |        | 10.45  |
| ราคาซื้อขายล่วงหน้ากากถั่วเหลือง ตลาดชิคาโก                                                            |        |        |        |        |        |        |        |        |        |        |        |        |        |
| ปี 2542                                                                                                | 5.51   | 5.32   | 5.44   | 5.54   | 5.39   | 5.57   | 5.33   | 5.87   | 6.47   | 6.57   | 6.39   | 6.20   | 5.80   |
| ปี 2543                                                                                                | 6.46   | 6.82   | 7.06   | 7.17   | 7.84   | 7.50   | 7.09   | 6.98   | 7.87   | 8.05   | 8.52   | 9.14   | 7.54   |
| ปี 2544                                                                                                | 8.51   | 7.64   | 7.45   | 7.70   | 8.12   | 8.39   | 8.87   | 8.49   | 7.70   | 7.95   | 7.91   | 7.32   | 8.00   |
| ปี 2545                                                                                                | 7.46   | 7.26   | 7.58   | 7.66   | 7.71   | 7.85   | 8.42   | 8.50   | 8.60   | 8.11   | 7.98   | 7.90   | 7.92   |
| ปี 2546                                                                                                | 7.93   | 8.27   | 8.20   | 8.60   | 9.07   | 8.79   | 8.38   | 8.28   | 8.85   | 9.79   | 10.52  | 10.18  | 8.91   |
| ปี 2547                                                                                                | 10.92  | 11.20  | 13.14  | 13.60  | 13.47  | 12.75  | 11.93  | 8.82   | 7.59   | 7.10   | 6.90   | 6.83   | 10.35  |
| ปี 2548                                                                                                | 6.83   |        |        |        |        |        |        |        |        |        |        |        | 6.83   |
| 6. ราคาซื้อขายล่วงหน้ากากถั่วเหลือง ตลาดชิคาโก (US\$ : ton , 1 ton = 1.1023 Shortton )                 |        |        |        |        |        |        |        |        |        |        |        |        |        |
| ปี 2542                                                                                                | 150.14 | 143.25 | 144.45 | 146.85 | 145.07 | 150.36 | 143.26 | 154.11 | 162.07 | 164.58 | 164.52 | 161.57 | 152.52 |
| ปี 2543                                                                                                | 172.33 | 180.23 | 185.47 | 188.34 | 200.91 | 191.34 | 175.70 | 169.63 | 187.20 | 185.85 | 193.94 | 218.90 | 187.49 |
| ปี 2544                                                                                                | 196.67 | 178.62 | 169.39 | 168.98 | 178.04 | 185.04 | 194.00 | 188.48 | 183.48 | 177.39 | 177.77 | 166.37 | 180.35 |
| ปี 2545                                                                                                | 169.10 | 165.33 | 174.24 | 175.93 | 179.58 | 185.83 | 203.92 | 200.94 | 200.24 | 185.50 | 183.88 | 181.89 | 183.87 |
| ปี 2546                                                                                                | 184.87 | 192.42 | 191.30 | 200.13 | 214.17 | 210.60 | 199.93 | 198.32 | 218.13 | 245.71 | 262.95 | 255.64 | 214.51 |
| ปี 2547                                                                                                | 278.47 | 285.66 | 332.25 | 344.32 | 331.91 | 311.68 | 291.01 | 212.15 | 182.68 | 171.55 | 170.55 | 175.55 | 257.32 |
| ปี 2548                                                                                                | 175.58 |        |        |        |        |        |        |        |        |        |        |        | 175.58 |

ที่มา : 1-4 กรมการค้าภายใน 5-6 Chicago Board of Trade

## ปริมาณการนำเข้ากากถั่วเหลือง

หน่วย : ตัน

|         | มค.    | กพ.     | มีค.    | เมย.    | พค.     | มิย.    | กค.     | สค.     | กย.     | ตค.     | พย.     | ธค.     | รวม       |
|---------|--------|---------|---------|---------|---------|---------|---------|---------|---------|---------|---------|---------|-----------|
| ปี 2542 | 15,712 | 171,008 | 120,096 | 68,139  | -       | 125,497 | 96,716  | 178,990 | 129,036 | 112,638 | 186,149 | 127,119 | 1,331,099 |
| ปี 2543 | 48,334 | 145,815 | 118,209 | 71,102  | 103,181 | 132,753 | 124,918 | 146,726 | 151,453 | 72,582  | 68,795  | 128,366 | 1,312,234 |
| ปี 2544 | 56,985 | 76,068  | 204,634 | 82,597  | 144,558 | 112,103 | 143,957 | 167,218 | 162,478 | 176,758 | 172,668 | 61,607  | 1,561,630 |
| ปี 2545 | 52,511 | 86,923  | 111,874 | 213,378 | 60,483  | 225,535 | 100,715 | 167,101 | 284,390 | 123,793 | 140,831 | 185,317 | 1,755,550 |
| ปี 2546 | -      | 141,137 | 132,448 | 103,839 | 147,535 | 245,150 | 115,420 | 151,604 | 175,116 | 156,253 | 243,999 | 305,372 | 1,917,874 |
| ปี 2547 | 79,535 | 99,554  | 105,692 | 42,991  | 35,202  | 144,681 | 170,603 | 87,131  | 161,798 | 186,819 | 76,094  | 72,161  | 1,262,261 |
| ปี 2548 |        |         |         |         |         |         |         |         |         |         |         |         |           |

ที่มา : กรมศุลกากร

## ปลาป่น

| 1. ผลผลิตและความต้องการใช้ (ล้านตัน)           | ปี 2546        | ปี 2547        | ปี 2548              |               |
|------------------------------------------------|----------------|----------------|----------------------|---------------|
| 1.1 ผลผลิต โลก                                 | 4.873          | 5.401          | 5.161                |               |
| 1.2 ผลผลิตในประเทศไทย (สมาคมผู้ผลิตปลาป่นไทย)  | 0.598          | 0.540          | 0.550                |               |
| 1.3 ความต้องการใช้ (สมาคมผู้ผลิตอาหารสัตว์ไทย) | 0.606          | 0.467          | 0.543                |               |
| 1.4 นำเข้า                                     | 0.005          | 0.010          | 0.010<br>(ประมาณการ) |               |
| 1.5 ส่งออก                                     | 0.011          | 0.019          | 0.020<br>(ประมาณการ) |               |
| <b>2. ราคา (บาท/กก.)</b>                       | <b>ปี 2546</b> | <b>ปี 2547</b> | <b>ธ.ค.47</b>        | <b>ม.ค.48</b> |
| 2.1 ปลาเป็ด                                    | 4.21           | 4.53           | 4.72                 | 4.76          |
| 2.2 ปลาป่น โปรตีน 60% ขายส่งตลาด กทม.          | 18.83          | 21.67          | 21.12                | 20.70         |
| 2.3 ปลาป่น โปรตีน 60% F.O.B. ชิลี              | 23.05          | 23.77          | 21.88                | 22.26         |
| 2.4 ปลาป่น F.O.B.ชิลี (US\$ : ton)             | 600.01         | 639.13         | 610.00               | 620.50        |

## 3. สภาพปัญหา/สาเหตุ

ผลผลิตปลาป่นคุณภาพดี (โปรตีนร้อยละ 60 ขึ้นไป) ของประเทศไทย มีเพียงร้อยละ 20 ของผลผลิต ไม่เพียงพอต่อความต้องการใช้ ต้องนำเข้าจากต่างประเทศเพื่อใช้ในอุตสาหกรรมการผลิตอาหารสัตว์ และเพาะเลี้ยงสัตว์น้ำ

## 4. มาตรการแก้ไขปัญหา

นโยบายและมาตรการนำเข้าปลาป่น ปี 2548 ดังนี้ (มติ ครม. 23 พย.47)

## 4.1 การนำเข้าปลาป่นคุณภาพดี (โปรตีนร้อยละ 60 ขึ้นไป)

นำเข้าเสรี ไม่จำกัดปริมาณและช่วงเวลานำเข้า อากรนำเข้าร้อยละ 10 และอกรพิเศษ ร้อยละ 50 ของอกรนำเข้า (รวมเป็นอกรนำเข้าทั้งสิ้นร้อยละ 15)

## 4.2 การนำเข้าปลาป่นโปรตีนร้อยละ 60 ลงมา

ต้องขออนุญาตนำเข้า อากรนำเข้าร้อยละ 6

## 4.3 การนำเข้าจากประเทศสมาชิก AFTA

อากรนำเข้าร้อยละ 5 และยกเลิกการเก็บค่าธรรมเนียบพิเศษ

## การกำกับดูแล

กระทรวงพาณิชย์ ได้แต่งตั้งคณะกรรมการไตรภาคีด้านการตลาดสินค้าปลาเป็ดและปลาป่น เพื่อพิจารณากำหนดแนวทางในการส่งเสริมและพัฒนาด้านการตลาด รวมทั้งรักษาเสถียรภาพราคาสินค้าปลาเป็ดและปลาป่นให้เป็นไปอย่างมีประสิทธิภาพ โดยมี อธิบดีกรมการค้าภายใน เป็นประธาน และมีผู้แทนจากหน่วยงานราชการที่เกี่ยวข้องร่วมเป็นกรรมการ

## 5. สถานการณ์

ราคาปลาเบ็ดเฉลี่ยเดือนมกราคม 2548 สูงขึ้นเล็กน้อยจากเดือนที่ผ่านมา ผลจากเรือประมงได้รับความเสียหายจากคลื่นยักษ์สึนามิ ปลาเบ็ดจึงมีเข้าโรงงานปลาป่นลดลง ส่วนราคาปลาป่นลดลงจากเดือนที่ผ่านมา เนื่องจากความต้องการใช้ปลาป่นในการเลี้ยงกุ้งลดน้อยลง เพราะฟาร์มกุ้งได้รับความเสียหายจากคลื่นยักษ์สึนามิเช่นกัน ประกอบกับการระบาดของโรคไขหวัดนกรอบ 3 ส่งผลให้ความต้องการใช้ปลาป่นในการเลี้ยงสัตว์ปีกลดน้อยลง ส่วนราคาปลาป่นตลาดต่างประเทศสูงขึ้นจากเดือนที่ผ่านมา เนื่องจากประเทศเปรูซึ่งเป็นแหล่งผลิตปลาป่นที่สำคัญประกาศห้ามจับปลาตั้งแต่ช่วงปลายเดือนพฤศจิกายน 2547 เป็นต้นมา

---

สำนักส่งเสริมการค้าสินค้าเกษตร

กรมการค้าภายใน

กุมภาพันธ์ 2548

DICเครื่อง 23 3/1 รายเดือน F : ปลาป่น

ราคาปลาเบ็ด และปลาป่น

หน่วย : บาท/กก.

|                                                         | มค.    | กพ.    | มีค.   | เมย.   | พค.    | มิย.   | กค.    | สค.    | กย.    | ตค.    | พย.    | ธค.    | เฉลี่ย |
|---------------------------------------------------------|--------|--------|--------|--------|--------|--------|--------|--------|--------|--------|--------|--------|--------|
| <b>1. ราคาปลาเบ็ด</b>                                   |        |        |        |        |        |        |        |        |        |        |        |        |        |
| 2542                                                    | 4.01   | 3.41   | 3.42   | 3.41   | 3.43   | 3.48   | 3.53   | 3.68   | 3.78   | 3.43   | 2.85   | 2.59   | 3.42   |
| 2543                                                    | 2.47   | 2.32   | 2.25   | 2.39   | 2.92   | 3.29   | 3.44   | 3.13   | 3.36   | 3.12   | 3.14   | 3.29   | 2.93   |
| 2544                                                    | 3.49   | 3.72   | 3.97   | 4.06   | 4.18   | 4.75   | 5.11   | 4.76   | 4.47   | 3.97   | 3.68   | 3.67   | 4.15   |
| 2545                                                    | 4.19   | 4.50   | 4.54   | 4.45   | 4.17   | 4.14   | 4.23   | 4.26   | 4.49   | 4.05   | 3.75   | 3.79   | 4.21   |
| 2546                                                    | 3.77   | 4.02   | 4.22   | 4.29   | 4.33   | 4.34   | 4.19   | 4.25   | 4.28   | 4.20   | 4.35   | 4.28   | 4.21   |
| 2547                                                    | 4.25   | 3.45   | 3.94   | 4.30   | 4.39   | 4.71   | 4.71   | 4.96   | 5.28   | 5.07   | 4.55   | 4.72   | 4.53   |
| 2548                                                    | 4.76   |        |        |        |        |        |        |        |        |        |        |        | 4.76   |
| <b>2. ราคาขายส่ง ปลาป่นโปรตีน 60% ตลาด กทม.</b>         |        |        |        |        |        |        |        |        |        |        |        |        |        |
| 2542                                                    | 17.17  | 14.56  | 15.79  | 15.70  | 15.97  | 15.89  | 16.40  | 19.26  | 19.10  | 15.28  | 14.68  | 14.80  | 16.22  |
| 2543                                                    | 14.01  | 13.23  | 13.43  | 14.17  | 14.29  | 16.11  | 15.20  | 14.01  | 15.97  | 13.64  | 14.12  | 15.27  | 14.45  |
| 2544                                                    | 16.96  | 17.97  | 18.70  | 19.21  | 19.70  | 21.69  | 21.88  | 19.21  | 19.01  | 17.82  | 16.70  | 16.35  | 18.77  |
| 2545                                                    | 18.95  | 21.06  | 21.14  | 20.56  | 18.28  | 17.40  | 17.24  | 17.49  | 17.93  | 16.07  | 16.20  | 16.35  | 18.22  |
| 2546                                                    | 16.55  | 18.71  | 18.89  | 18.92  | 18.80  | 19.17  | 17.96  | 19.09  | 19.22  | 18.67  | 20.35  | 19.58  | 18.83  |
| 2547                                                    | 18.91  | 16.41  | 20.39  | 22.27  | 22.70  | 23.99  | 24.27  | 24.28  | 24.73  | 20.82  | 20.10  | 21.12  | 21.67  |
| 2548                                                    | 20.70  |        |        |        |        |        |        |        |        |        |        |        | 20.70  |
| <b>3. ราคาปลาป่นโปรตีน 60% F.O.B. ซีลี</b>              |        |        |        |        |        |        |        |        |        |        |        |        |        |
| 2542                                                    | 18.65  | 14.42  | 11.40  | 11.33  | 10.91  | 11.37  | 11.74  | 13.10  | 14.65  | 14.39  | 14.05  | 14.43  | 13.37  |
| 2543                                                    | 14.08  | 13.93  | 12.58  | 12.13  | 13.38  | 14.57  | 15.61  | 16.17  | 16.41  | 16.57  | 16.07  | 17.11  | 14.88  |
| 2544                                                    | 18.74  | 17.88  | 17.49  | 17.86  | 18.23  | 19.34  | 21.27  | 23.12  | 22.44  | 21.53  | 22.35  | 22.94  | 20.27  |
| 2545                                                    | 23.72  | 24.41  | 24.49  | 25.27  | 24.80  | 23.44  | 23.72  | 24.18  | 24.47  | 24.43  | 22.97  | 22.60  | 24.04  |
| 2546                                                    | 23.05  | 23.28  | 22.66  | 23.08  | 23.45  | 24.27  | 24.24  | 23.27  | 21.90  | 21.70  | 22.87  | 22.77  | 23.05  |
| 2547                                                    | 23.96  | 24.99  | 25.25  | 24.80  | 25.03  | 23.81  | 23.37  | 23.54  | 23.29  | 23.20  | 22.15  | 21.88  | 23.77  |
| 2548                                                    | 22.26  |        |        |        |        |        |        |        |        |        |        |        | 22.26  |
| <b>4. ราคาปลาป่นโปรตีน 65% F.O.B. ซีลี (US\$ : ton)</b> |        |        |        |        |        |        |        |        |        |        |        |        |        |
| 2542                                                    | 702.00 | 644.25 | 360.18 | 324.70 | 318.10 | 332.45 | 342.00 | 372.71 | 397.45 | 393.90 | 396.05 | 407.00 | 415.90 |
| 2543                                                    | 407.00 | 398.82 | 372.68 | 344.86 | 371.51 | 402.97 | 419.98 | 427.00 | 423.89 | 414.42 | 397.00 | 429.53 | 400.81 |
| 2544                                                    | 469.62 | 453.40 | 430.72 | 425.15 | 433.20 | 462.00 | 503.81 | 556.13 | 547.50 | 520.41 | 543.82 | 564.78 | 492.55 |
| 2545                                                    | 582.23 | 602.00 | 610.10 | 629.05 | 626.00 | 601.00 | 608.14 | 619.62 | 617.71 | 605.04 | 573.19 | 564.27 | 603.20 |
| 2546                                                    | 582.42 | 586.74 | 572.95 | 582.00 | 600.75 | 629.86 | 627.00 | 603.50 | 584.27 | 590.18 | 619.50 | 621.00 | 600.01 |
| 2547                                                    | 662.25 | 690.75 | 692.00 | 679.50 | 667.00 | 630.64 | 617.00 | 613.00 | 607.00 | 607.00 | 593.36 | 610.00 | 639.13 |
| 2548                                                    | 620.50 |        |        |        |        |        |        |        |        |        |        |        | 620.50 |

ที่มา : 1 สมาคมผู้ผลิตปลาป่นไทย 2 กรมการค้าภายใน 3,4 ข่าวรอยเตอร์

ปริมาณนำเข้าและส่งออกปลาป่น

หน่วย : ตัน

|                     | มค.   | กพ.   | มีค.  | เมย.  | พค.   | มิย.   | กค.    | สค.    | กย.    | ตค.    | พย.   | ธค.   | รวม     |
|---------------------|-------|-------|-------|-------|-------|--------|--------|--------|--------|--------|-------|-------|---------|
| <b>ปริมาณนำเข้า</b> |       |       |       |       |       |        |        |        |        |        |       |       |         |
| 2542                | 3,990 | 2,262 | 3,019 | 3,025 | 4,593 | 6,132  | 12,838 | 12,748 | 20,080 | 12,156 | 5,935 | 2,015 | 88,793  |
| 2543                | 3,959 | 2,520 | 2,374 | 2,383 | 4,308 | 12,336 | 11,441 | 18,247 | 17,883 | 14,875 | 7,385 | 2,939 | 100,650 |
| 2544                | 5,201 | 4,801 | 3,385 | 5,643 | 6,084 | 13,577 | 20,376 | 12,488 | 16,515 | 1,701  | 2,032 | 471   | 92,274  |
| 2545                | 1,324 | 851   | 1,810 | 1,172 | 798   | 745    | 725    | 2,110  | 2,663  | 3,583  | 1,672 | 463   | 17,917  |
| 2546                | 323   | 315   | 973   | 311   | 631   | 200    | 120    | 200    | 416    | 502    | 400   | 334   | 4,725   |
| 2547                | 531   | 220   | 500   | 296   | 305   | 675    | 515    | 478    | 787    | 2,416  | 2,850 | 508   | 10,081  |
| 2548                |       |       |       |       |       |        |        |        |        |        |       |       |         |
| <b>ปริมาณส่งออก</b> |       |       |       |       |       |        |        |        |        |        |       |       |         |
| 2542                | 211   | 314   | 463   | 217   | 157   | 338    | 115    | 205    | 141    | 125    | 1,756 | 587   | 4,629   |
| 2543                | 2,176 | 1,273 | 153   | 189   | 517   | 268    | 414    | 886    | 593    | 1,265  | 818   | 417   | 8,969   |
| 2544                | 594   | 534   | 724   | 720   | 726   | 320    | 201    | 742    | 279    | 231    | 639   | 457   | 6,167   |
| 2545                | 3,475 | 2,772 | 5,253 | 2,445 | 2,643 | 512    | 293    | 425    | 327    | 254    | 266   | 469   | 19,133  |
| 2546                | 688   | 631   | 422   | 557   | 1,350 | 1,928  | 1,740  | 867    | 1,180  | 427    | 569   | 533   | 10,892  |
| 2547                | 1,694 | 2,109 | 3,553 | 2,131 | 1,748 | 3,000  | 1,720  | 462    | 290    | 627    | 841   | 778   | 18,954  |
| 2548                |       |       |       |       |       |        |        |        |        |        |       |       |         |

ที่มา : กรมศุลกากร



# อัตราแลกเปลี่ยนเงินดอลลาร์สหรัฐ

ปี 2539 - 2548

๑๓

บาท/US\$

| ปี      | ม.ค.  | ก.พ.  | มี.ค. | เม.ย. | พ.ค.  | มิ.ย. | ก.ค.  | ส.ค.  | ก.ย.  | ต.ค.  | พ.ย.  | ธ.ค.  | เฉลี่ย |
|---------|-------|-------|-------|-------|-------|-------|-------|-------|-------|-------|-------|-------|--------|
| ปี 2540 | 25.77 | 25.98 | 26.00 | 26.07 | 25.89 | 25.80 | 30.25 | 32.61 | 36.44 | 37.70 | 39.47 | 45.33 | 31.44  |
| ปี 2541 | 54.07 | 46.54 | 41.57 | 39.84 | 39.28 | 42.56 | 41.41 | 41.76 | 40.61 | 38.32 | 36.65 | 36.35 | 41.58  |
| ปี 2542 | 36.73 | 37.19 | 37.61 | 37.72 | 37.15 | 37.03 | 37.20 | 38.08 | 39.92 | 39.57 | 38.84 | 38.40 | 37.95  |
| ปี 2543 | 37.49 | 37.82 | 37.99 | 38.09 | 39.03 | 39.17 | 40.27 | 41.04 | 41.99 | 43.31 | 43.84 | 43.17 | 40.27  |
| ปี 2544 | 43.24 | 42.74 | 44.00 | 45.56 | 45.59 | 45.36 | 45.73 | 45.03 | 44.41 | 44.82 | 44.52 | 44.03 | 44.59  |
| ปี 2545 | 44.13 | 43.93 | 43.49 | 43.52 | 42.91 | 42.26 | 41.33 | 42.27 | 42.91 | 43.74 | 43.42 | 43.39 | 43.11  |
| ปี 2546 | 42.88 | 42.97 | 42.87 | 42.97 | 42.29 | 41.75 | 41.89 | 41.77 | 40.60 | 39.83 | 40.00 | 39.81 | 41.64  |
| ปี 2547 | 39.19 | 39.20 | 39.53 | 39.54 | 40.66 | 40.90 | 41.03 | 41.59 | 41.57 | 41.41 | 40.44 | 38.86 | 40.33  |
| ปี 2548 | 38.86 |       |       |       |       |       |       |       |       |       |       |       | 38.86  |

หมายเหตุ เป็นค่าเฉลี่ยของอัตราขายเงินดอลลาร์สหรัฐรายวัน

ที่มา : ธนาคารแห่งประเทศไทย

D : AO 8 F : อัตราแลกเปลี่ยน