



เดือนมีนาคม และแนวโนม้เดือนเมษายน 2555



สำนักส่งเสริมการค้าสินค้ำเกษตร

มีนาคม 2555

# สารบัญ

	หน้า
สถานการณ์สินค้าเกษตร	
ภาพรวม	1
สถานการณ์รายกลุ่มสินค้า	3
การช่วยเหลือด้านการตลาดสินค้าเกษตรของ คชก.	10
ราคาจำหน่ายสินค้าเกษตร	14
ข้อมูลรายสินค้า	
กลุ่มสินค้าผลิตเพื่อส่งออก	
1. ข้าว	15
2. มันสำปะหลัง	28
3. ยางพารา	32
4. ไข่เนื้อ	37
5. กุ้งขาวแวนนาไม	39
6. สับปะรด	41
กลุ่มสินค้าผลิตเพื่อบริโภคภายในประเทศ	
7. ข้าวโพดเลี้ยงสัตว์	44
8. กาแฟ	48
9. ปาล์มน้ำมัน	52
10. มะพร้าว	56
11. ส้มเขียวหวาน	63
12. สุกกร	65
13. ไข่ไก่	67
14. โคเนื้อ	69
15. เกือบทะเล	71
กลุ่มสินค้าที่ต้องนำเข้า	
16. ถั่วเหลือง	73
17. กากถั่วเหลือง	77
18. ปลาป่น	81
อัตราแลกเปลี่ยนเงินดอลลาร์สหรัฐ	85

## สรุปสถานการณ์สินค้าเกษตรเดือนมีนาคม และแนวโน้มเดือนเมษายน ๒๕๕๕

### ๑. ภาพรวมสถานการณ์ปัจจุบัน

**ข้าวนาปี** เป็นช่วงปลายฤดูการผลิตออกสู่ตลาดน้อย ส่วนข้าวนาปรัง ผลผลิตเริ่มทยอยออกสู่ตลาด และภาครัฐเปิดรับจำหน่ายผลผลิตจากเกษตรกรต่อเนื่องจากข้าวนาปีตั้งแต่ ๑ มีนาคม ศกนี้ ราคามีแนวโน้มเคลื่อนไหวอยู่ในเกณฑ์ดี **ยางพารา** ผลผลิตยังมีน้อย แต่ตลาดชะลอตัวโดยเฉพาะการส่งออกไปจีน ราคามีแนวโน้มอ่อนตัวลงแต่ยังอยู่ในเกณฑ์ดี **มันสำปะหลัง** อยู่ในช่วงผลผลิตออกมาก แม้ว่ารัฐมีมาตรการรับจำหน่ายและชะลอการขุดหัวมันรองรับ แต่ภาวะการค้าที่ชะลอตัวทำให้ราคามีแนวโน้มอ่อนตัวลง **เมล็ดกาแฟ** และ **ข้าวโพดเลี้ยงสัตว์** เป็นช่วงปลายฤดูการผลิตออกสู่ตลาดน้อย ราคาเคลื่อนไหวอยู่ในเกณฑ์ดี **ปาล์มน้ำมัน** ผลผลิตจะเริ่มออกสู่ตลาดมากขึ้น ราคามีแนวโน้มอ่อนตัวลงแต่ยังอยู่ในเกณฑ์ดี **ถั่วเหลือง** ถั่วฤดูแล้งจะเริ่มออกสู่ตลาดในช่วงปลายเดือน ราคาจะเคลื่อนไหวอยู่ในเกณฑ์ดี **มะพร้าว** ผลผลิตออกสู่ตลาดมากขึ้น ขณะที่ความต้องการมีอย่างต่อเนื่อง ราคาอ่อนตัวลงแต่ยังอยู่ในเกณฑ์ดี **ปลาป่น** อยู่ในช่วงปิดอ่าว (๑๕ ก.พ.-๑๕ พ.ค.๕๕) ทำให้วัตถุดิบมีน้อย ราคาอยู่ในเกณฑ์ปกติ **สุกร** ผลผลิตที่โตได้ขนาดจำหน่ายจะมีปริมาณลดลง ราคาสุกรมีชีวิตมีแนวโน้มปรับตัวสูง **ไก่เนื้อ** ผลผลิตส่วนเกินที่มีสะสมในระบบยังมีมาก ราคายังเคลื่อนไหวอยู่ในเกณฑ์ต่ำ **ไข่ไก่** ผลผลิตโดยรวมอยู่ในระดับที่มากกว่าความต้องการของตลาด ราคาอ่อนตัวลง **กุ้งขาวแวนนาไม** ผลจากความแปรปรวนของสภาพอากาศทำให้ผลผลิตมีน้อย แนวโน้มราคาเคลื่อนไหวอยู่ในเกณฑ์ดี **สับปะรด** ผลผลิตออกสู่ตลาดน้อย แต่การส่งออกชะลอตัว ทำให้ราคาเคลื่อนไหวอยู่ในระดับต่ำ **มะนาว** ผลผลิตออกสู่ตลาดน้อยเนื่องจากเป็นช่วงนอกฤดู ราคาเคลื่อนไหวอยู่ในเกณฑ์สูง **พริกใหญ่สด** ผลผลิตออกสู่ตลาดมากอย่างต่อเนื่อง แนวโน้มราคาอ่อนตัวลง **หอมแดง** ผลผลิตยังออกสู่ตลาดมากและคุณภาพไม่ค่อยดี แนวโน้มราคาจะปรับสูงขึ้นตามการแทรกแซงของ อคส. **หอมหัวใหญ่** ผลผลิตออกสู่ตลาดมาก การส่งออกชะลอตัว ราคาเคลื่อนไหวอยู่ในเกณฑ์ต่ำ แม้รัฐจะให้ผู้ประกอบการเข้ามาช่วยรับซื้อแล้ว **กระเทียม** ผลผลิตออกสู่ตลาดมาก ผู้ค้าเร่งระบายสต็อกเก่าออกสู่ตลาด ราคามีแนวโน้มอ่อนตัวลง **เกลือทะเล** เป็นช่วงที่ผลผลิตออกสู่ตลาดมากตามฤดูกาลผลิต (มี.ค.-เม.ย.) ราคามีแนวโน้มอ่อนตัวลง

### ๒. ภาวะการณ์ผลผลิตสินค้าเกษตรของโลก

กระทรวงเกษตรของสหรัฐฯ (USDA) ได้ประเมินสถานการณ์การผลิตสินค้าเกษตรของโลก ปี ๒๕๕๔/๕๕ ณ เดือนมีนาคม ๒๕๕๕ ไว้ดังนี้

๒.๑ **พืชน้ำมัน** ผลจากความผันผวนของสภาพภูมิอากาศ ทำให้ USDA ต้องปรับประมาณการผลิตพืชน้ำมัน ในปี ๒๕๕๔/๕๕ จากปริมาณ ๔๕๗.๓๕ ล้านตัน(ไม่รวมน้ำมันปาล์ม) ในเดือนมกราคม ๒๕๕๕ เหลือ ๔๕๒.๔๘ ล้านตัน ในเดือนกุมภาพันธ์ และในเดือนมีนาคม เหลือเพียง ๔๔๕.๗๓ ล้านตัน น้อยกว่าปีที่ผ่านมา(๔๕๕.๐๒ ล้านตัน) ประมาณ ๙.๒๙ ล้านตัน (-๒.๐๔%) โดย พืชน้ำมันที่มีผลผลิตเพิ่มขึ้น ได้แก่ เมล็ดทานตะวัน ผลผลิต ๓๙.๐๓ ล้านตัน เพิ่มขึ้น ๖.๒๓ ล้านตัน (+๑๘.๙๙%) เมล็ดฝ้าย ผลผลิต ๔๖.๖๙ ล้านตัน เพิ่มขึ้น ๓.๑๕ ล้านตัน (+๗.๒๔%) เมล็ดในปาล์ม ผลผลิต ๑๓.๓๕ ล้านตัน เพิ่มขึ้น ๐.๗๑ ล้านตัน (+๕.๖๒%) ถั่วลิสง ผลผลิต ๓๕.๔๓ ล้านตัน เพิ่มขึ้น ๐.๐๔ ล้านตัน (+๐.๑๐%) ส่วนพืชน้ำมันที่มีผลผลิตลดลง ได้แก่ ถั่วเหลือง ผลผลิต ๒๔๕.๐๗ ล้านตัน ลดลง ๑๙.๑๙ ล้านตัน (-๗.๖๖%) เรปซีด ผลผลิต ๖๐.๓๓ ล้านตัน ลดลง ๐.๑๗ ล้านตัน (-๐.๒๘%) เนื้อมะพร้าวแห้ง ผลผลิต ๕.๘๔ ล้านตัน ลดลง ๐.๐๕ ล้านตัน (-๐.๘๕%) ส่วน น้ำมันปาล์ม มีผลผลิต ๕๐.๕๗ ล้านตัน เพิ่มขึ้นจากปีที่ผ่านมา ๒.๖๔ ล้านตัน (+๕.๕๑%)

๒.๒ **ธัญพืช** ผลผลิตธัญพืชในปี ๒๕๕๔/๕๕ คาดว่าจะมีประมาณ ๑,๘๓๗.๖๘ ล้านตัน เพิ่มขึ้นจากปีที่ผ่านมา ๘๖.๕๗ ล้านตัน (+๔.๙๔%) โดยสถานการณ์รายพืชสรุปได้ดังนี้

๒.๒.๑ **ข้าวสาลี** มีผลผลิตประมาณ ๖๙๔.๐๒ ล้านตัน มากกว่าปี ๒๕๕๓/๕๔ (๖๕๑.๕๑ ล้านตัน) ๔๒.๕๑ ล้านตัน (+๖.๕๒%) ประเทศที่มีผลผลิตเพิ่มขึ้นมาก ได้แก่ รัสเซีย คาดว่าจะเพิ่มขึ้น ๑๔.๗๒ ล้านตัน (+๓๕.๔๗%) คาซัคสถานเพิ่มขึ้น ๑๓.๐๙ ล้านตัน (+๑๓๕.๘๖%) อินเดียเพิ่มขึ้น ๖.๐๗ ล้านตัน (+๗.๕๑%) และยูเครนเพิ่มขึ้น ๕.๑๖ ล้านตัน (+๓๐.๖๑ %) ตามลำดับ

๒.๒.๒ **ธัญพืชเมล็ดหยาบ** มีผลผลิตประมาณ ๑,๑๔๓.๖๖ ล้านตัน เพิ่มขึ้นจากปีที่ผ่านมา ๔๔.๐๖ ล้านตัน (+๔.๐๑%) โดยสรุปธัญพืชเป็น ดังนี้

ชนิดธัญพืช	ผลผลิต (ล้านตัน)	เทียบกับปีที่ผ่านมา		ประเทศที่มีการเปลี่ยนแปลงมาก (+/- ล้านตัน)
		ปริมาณ	% +/-	
<b>ธัญพืชที่มีผลผลิตเพิ่มขึ้น</b>				
ข้าวโพด*	๘๖๔.๘๖	๓๕.๗๒	+๔.๓๑%	สาธารณรัฐประชาชนจีน (+๑๔.๕๑) ยูเครน (+๑๐.๕๘) EU (+๘.๗๓) รัสเซีย (+๓.๖๑) บราซิล (+๔.๕๐) อินโดนีเซีย (+๑.๓๐) สหรัฐ (-๒.๒๕) อาร์เจนตินา (-๑.๗๕)
ข้าวบาเลย์	๑๓๔.๐๔	๑๑.๓๖	+๘.๒๖%	รัสเซีย (+๘.๕๙) คาซัคสถาน (+๑.๒๘)
ข้าวโอ๊ต	๒๓.๒๐	๓.๕๘	+๑๘.๒๔%	รัสเซีย (+๒.๑๒)
ข้าวไรน์	๑๒.๗๓	๑.๒๐	+๑๐.๓๘%	รัสเซีย (+๑.๓๓)
<b>ธัญพืชที่มีผลผลิตลดลง</b>				
ข้าวฟ่าง	๕๙.๗๗	๖.๕๖	-๙.๙๐	สหรัฐ (-๓.๓๓)

๒.๓ **ข้าวสาร** ผลผลิตในปี ๒๕๕๔/๕๕ มีประมาณ ๔๖๕.๔๐ ล้านตัน เพิ่มขึ้นจากปีที่ผ่านมา (๔๕๓.๒๒ ล้านตัน) ๑๒.๑๘ ล้านตัน (+๒.๖๙%) ประเทศที่ผลผลิตเพิ่มมาก ได้แก่ อินเดีย เพิ่มขึ้น ๖.๗๗ ล้านตัน (+๗.๐๕%) สาธารณรัฐประชาชนจีน ๓.๕๐ ล้านตัน (+๒.๕๕%) อินโดนีเซีย ๑.๘๐ ล้านตัน (+๕.๐๗%) ปากีสถาน ๑.๕๕ ล้านตัน (+๓๑.๐๐%) ส่วนสหรัฐผลผลิตลดลง ๑.๗๒ ล้านตัน (-๒๒.๖๔%) ขณะที่ความต้องการบริโภคข้าวของโลกมีประมาณ ๔๖๒.๘๗๕ ล้านตัน เพิ่มขึ้นจากปีที่ผ่านมาประมาณ ๑๓.๒๗๐ ล้านตัน (+๒.๙๕%) ส่วนสต็อกปลายปี ๒๕๕๔/๕๕ จะอยู่ในระดับ ๑๐๐.๓๒๖ ล้านตัน มากกว่าปีที่ผ่านมา ๒.๕๒๕ ล้านตัน (+๒.๕๘%)

สำหรับการค้าข้าวในตลาดโลกในปีนี้ คาดว่าจะมีประมาณ ๓๒.๖๘๖ ล้านตัน ต่ำกว่าปีที่ผ่านมาซึ่งมีปริมาณการส่งออกมากถึง ๓๕.๑๑๓ ล้านตัน หรือลดลงร้อยละ ๖.๙๑ เนื่องจากผลผลิตของอินโดนีเซียและบังคลาเทศมีมากขึ้นทำให้ปริมาณนำเข้ามีแนวโน้มลดลง รวมทั้งปริมาณการส่งออกของไทยที่สถิติสูงสุดในปี ๒๕๕๔ ที่ ๑๐.๕ ล้านตัน นั้น สมาคมผู้ส่งออกข้าวไทยคาดว่าจะส่งออกได้เพียง ๗ ล้านตัน ในขณะที่ USDA คาดว่าไทยจะส่งออกได้ประมาณ ๖.๕ ล้านตัน เท่านั้น ส่วนบราซิลและเวียดนามส่งออกลดลงรวมมากกว่า ๑.๒ ล้านตัน ในขณะที่อินเดียและปากีสถานจะส่งออกได้มากขึ้น แต่ไม่สามารถเติมเต็มกันได้

สำหรับ ราคาส่งออกข้าวไทยเมื่อวันที่ ๒๑ มีนาคม ๒๕๕๕ (สมาคมผู้ส่งออกข้าวไทย) ราคาข้าวหอมมะลิ ชั้น ๑ (f.o.b.) ตันละ ๑,๐๙๗ เหรียญ สรอ. ข้าว ๑๐๐% ชั้น ๒ (f.o.b.) ตันละ ๕๖๕ เหรียญ สรอ. และข้าวหนึ่ง ๑๐๐% (f.o.b.) ตันละ ๖๓๒ เหรียญ สรอ. ส่วนข้าวสหรัฐ(เมล็ดยาว #๔/๕) ตันละ ๕๓๐ เหรียญ สรอ. ข้าว ๕% เวียดนาม ตันละ ๔๓๕ เหรียญ สรอ. และ อินเดีย ๔๔๐ เหรียญ สรอ. ปากีสถานตันละ ๔๖๕ เหรียญ สรอ. ส่วนข้าวหนึ่งอินเดีย/ปากีสถาน ตันละ ๔๘๐ และ ๔๖๕ เหรียญ สรอ.ตามลำดับ

### ๓. แนวโน้มสถานการณ์เดือนเมษายน ๒๕๕๕

**ข้าวนาปรัง** ผลผลิตออกสู่ตลาดมากขึ้น ในขณะที่ภาครัฐใช้มาตรการรับจำนำช่วยพยุงราคาให้เกษตรกร ราคามีแนวโน้มเคลื่อนไหวอยู่ในเกณฑ์ดี **ยางพารา** ผลผลิตจะออกสู่ตลาดได้มากขึ้น แนวโน้ม

ความต้องการยังมีอย่างต่อเนื่อง ประกอบกับราคาน้ำมันเชื้อเพลิงที่อยู่ในเกณฑ์สูง มีผลทำให้ราคายังเคลื่อนไหวอยู่ในเกณฑ์ดี **มันสำปะหลัง** ผลผลิตยังออกสู่ตลาดมาก ผลผลิตบางส่วนเกษตรกรเก็บไว้เป็นท่อนพันธุ์ การส่งออกมีแนวโน้มกระเตื้องขึ้น ราคามีแนวโน้มปรับตัวสูงขึ้น **เมล็ดกาแฟ** สิ้นสุดฤดูการผลิต ราคาเคลื่อนไหวอยู่ในเกณฑ์ดี **ข้าวโพดเลี้ยงสัตว์** เป็นช่วงปลายฤดูผลผลิตมีน้อย เกษตรกรในบางพื้นที่เตรียมปลูกข้าวโพดฤดูใหม่แล้ว ราคาอยู่ในเกณฑ์ดี **ปาล์มน้ำมัน** อยู่ในช่วงที่ผลผลิตจะออกสู่ตลาดมากขึ้น ราคามีแนวโน้มอ่อนตัวลง **ถั่วเหลือง** (ฤดูแล้ง) ผลผลิตจะออกสู่ตลาดได้มากขึ้นและมีคุณภาพดี ราคาอยู่ในเกณฑ์ปกติ **มะพร้าว** ผลผลิตออกสู่ตลาดมากขึ้นแต่ยังไม่เพียงพอกับความต้องการ ราคาเคลื่อนไหวอยู่ในเกณฑ์ดี **ปลาป่น** ผลผลิตยังมีน้อย ราคามีแนวโน้มปรับตัวสูงขึ้น **สุกร** สภาพอากาศร้อนมีผลต่อการเจริญเติบโต ทำให้ผลผลิตออกสู่ตลาดได้ช้าลง ราคามีแนวโน้มปรับตัวสูงขึ้น **ไก่เนื้อ** ผลจากการลดปริมาณการเลี้ยงเพื่อแก้ไขปัญหาด้านราคาในช่วงที่ผ่านมา ทำให้ปริมาณไก่มีชีวิตที่จะออกสู่ตลาดในช่วงปลายเดือนลดลง ราคามีแนวโน้มปรับตัวสูงขึ้น **ไข่ไก่** หากไม่มีปัญหาโรคระบาด คาดว่าจะมีไข่ออกสู่ตลาดมากกว่าความต้องการ ราคามีแนวโน้มอ่อนตัวลง **กุ้งขาวแวนนาไม** ผลผลิตจะมีน้อยกว่าความต้องการ แนวโน้มราคาเคลื่อนไหวอยู่ในเกณฑ์ดี **สับปะรด** ปริมาณผลผลิตจะมากขึ้นตามฤดูกาล ราคามีแนวโน้มอ่อนตัวลงหากมาตรการเพิ่มสภาพคล่องให้โรงงาน และมาตรการเสริมอื่นๆ ที่คณะกรรมการสับปะรดฯ จะดำเนินการเพิ่มเติมไม่ได้ผล **มะนาว** ราคาจะเคลื่อนไหวอยู่ในเกณฑ์สูง ตามผลผลิตที่ออกสู่ตลาดน้อย **พริกใหญ่สด** ผลผลิตออกมาก ราคาจะอ่อนตัวลงอีก **หอมแดง** เป็นช่วงปลายฤดู ผลผลิตออกสู่ตลาดน้อยลง ราคามีแนวโน้มปรับตัวสูงขึ้น **หอมหัวใหญ่** ผลผลิตจะเก็บเกี่ยวหมดในเดือนนี้ บางส่วนจะแขวนไว้รอจำหน่าย แนวโน้มราคาเคลื่อนไหวอยู่ในเกณฑ์ต่ำ **กระเทียม** เกษตรกรจะนำกระเทียมแห้งออกจำหน่ายมากขึ้น แต่ตลาดถูกแข่งขันจากกระเทียมนำเข้าที่มีราคาต่ำกว่า ราคามีแนวโน้มเคลื่อนไหวอยู่ในเกณฑ์ต่ำ **เกลือทะเล** สภาพอากาศเอื้ออำนวยต่อการผลิตทำให้ผลผลิตออกสู่ตลาดมาก ราคามีแนวโน้มอ่อนตัวลง

#### แนวโน้มสถานการณ์รายกลุ่มสินค้า

##### ๓.๑ กลุ่มสินค้าที่ผลิตเพื่อส่งออก สถานการณ์สินค้าเกษตรที่สำคัญ ได้แก่

- **ข้าว** เกษตรกรในหลายพื้นที่เริ่มเก็บเกี่ยวผลผลิตข้าวนาปรัง ปี ๒๕๕๕ และทยอยนำออกสู่ตลาดมากขึ้น โดยในปีนี้จะทรงวงเกษตรฯ คาดว่า (มี.ค.๕๕) ประเทศไทยจะผลิตข้าวนาปรังได้ประมาณ ๑๑.๒๖๑ ล้านตัน เพิ่มขึ้นจากปีที่ผ่านมาร้อยละ ๑๑.๐๔ แต่ภาวะแล้งที่เกิดขึ้นในหลายพื้นที่อาจมีผลกระทบต่อปริมาณผลผลิตที่จะออกสู่ตลาดในระยะต่อไปทั้งด้านปริมาณและคุณภาพของข้าว อย่างไรก็ตาม ผลจากภาครัฐมีมาตรการรับจำหน่ายในราคาสูงทั้งข้าวนาปีและนาปรัง จะช่วยให้ระดับราคาในประเทศเคลื่อนไหวอยู่ในเกณฑ์ดี แม้ว่าราคาในตลาดทั่วไปโดยรวมอาจไม่สูงเท่าราคาเป้าหมายรับจำหน่าย แต่การดำเนินมาตรการรับจำหน่ายในราคาสูงนี้ส่งผลกระทบต่อระดับความสามารถในการแข่งขันส่งออกของไทยในตลาดโลก ซึ่ง USDA คาดการณ์เบื้องต้นว่า ปีนี้ไทยจะส่งออกข้าวได้เพียง ๖.๕ ล้านตัน ขณะที่สมาคมผู้ส่งออกข้าวไทยประมาณการไว้ที่ ๗.๐ ล้านตัน น้อยกว่าปีที่ผ่านมาที่ส่งออกได้มากถึง ๑๐.๕๘๖ ล้านตัน

**ภาวะการค้า** ผลผลิตข้าวนาปีออกสู่ตลาดน้อยตามฤดูกาล ราคาซื้อขายข้าวเปลือกในตลาดสำคัญ (ณ ๒๓ มี.ค.๕๕) เป็นดังนี้ ข้าวเปลือกเจ้า ๕% ต้นละ ๙,๐๐๐ - ๑๐,๘๐๐ บาท ข้าวเปลือกหอมมะลิ ต้นละ ๑๔,๔๐๐ - ๑๖,๐๐๐ บาท และข้าวเปลือกเหนียว ต้นละ ๑๒,๘๐๐ - ๑๔,๐๐๐ บาท ส่วนการค้าข้าวสารราคาซื้อขาย เป็นดังนี้ ข้าวขาว ๑๐๐% ชั้น ๒ กระสอบละ ๑,๕๘๐ - ๑,๖๐๐ บาท ข้าวหอมมะลิ ๑๐๐% ชั้น ๒ กระสอบละ ๒,๘๐๐ - ๒,๘๑๐ บาท ข้าวเหนียว ๑๐% เมล็ดยาว กระสอบละ ๒,๒๕๐ - ๒,๒๖๐ บาท ข้าวหนึ่ง ๑๐๐% กระสอบละ ๑,๗๕๐ - ๑,๗๖๐ บาท

**การส่งออก** ไทยตั้งเป้าการส่งออก ปี ๒๕๕๕ ไว้ที่ ๑๐.๕ ล้านตัน ปัจจุบัน (๑ ม.ค. - ๒๐ มี.ค.๕๕) ส่งออกไปแล้ว ๑.๓๒๗ ล้านตัน ต่ำกว่าช่วงเดียวกันของปีที่ผ่านมา (๒.๖๓๒ ล้านตัน) ร้อยละ ๔๙.๕๘

สำหรับมาตรการรับจำนำข้าวนาปรังของภาครัฐที่ดำเนินการต่อเนื่องจากการรับจำนำข้าวนาปี (มติ ครม. ๒๒ ก.พ.๕๕) ตั้งแต่วันที่ ๑ มีนาคม ๒๕๕๕ เป็นต้นไป ได้กำหนดราคารับจำนำในระดับเดียวกับข้าวนาปี (ความชื้นไม่เกิน ๑๕%) ดังนี้

๑. ข้าวเปลือกเจ้า ๑๐๐%	๑๕,๐๐๐	บาท
๒. ข้าวเปลือกเจ้า ๕%	๑๔,๘๐๐	บาท
๓. ข้าวเปลือกเจ้า ๑๐%	๑๔,๖๐๐	บาท
๔. ข้าวเปลือกเจ้า ๑๕%	๑๔,๒๐๐	บาท
๕. ข้าวเปลือกเจ้า ๒๕%	๑๓,๘๐๐	บาท
๖. ข้าวเปลือกปทุมธานี ๑ (๔๒ กรัม.)	๑๖,๐๐๐	บาท
๗. ข้าวเปลือกเหนียว ๑๐% เมล็ดยาว	๑๖,๐๐๐	บาท
๘. ข้าวเปลือกเหนียว ๑๐% เมล็ดสั้น	๑๕,๐๐๐	บาท

ทั้งนี้ ราคาข้าวเปลือกปทุมธานี ๑ ให้ปรับเพิ่ม-ลด ตามจำนวนกรัม ในอัตรากกรัมละ ๒๐๐ บาท และไม่จำกัดพันธุ์ข้าวที่นำมาเข้าโครงการ ตามมติ คณะอนุกรรมการนโยบายข้าวแห่งชาติด้านการผลิต เมื่อวันที่ ๒๓ ธันวาคม ๒๕๕๔ ที่ให้นำข้าวทุกพันธุ์เข้าร่วมโครงการฯ ได้ รวมทั้งพันธุ์ข้าวที่ปลูกและให้ข้าวสารคุณภาพต่ำ จำนวน ๑๘ พันธุ์ ที่โครงการรับจำนำข้าวเปลือกนาปี ปี ๒๕๕๔/๕๕ ไม่ได้ให้เข้าร่วมโครงการ นอกจากนี้ ยังได้กำหนดระยะเวลาเพาะปลูกและเก็บเกี่ยวในแต่ละพื้นที่ตามกิจกรรมไว้ ดังนี้

กิจกรรม	ภาคกลาง ภาคตะวันออก ภาคตะวันตก	ภาคใต้
	ภาคตะวันออกเฉียงเหนือ ภาคเหนือ	
๑. การปลูก	๑ พฤศจิกายน ๒๕๕๔ - ๓๐ เมษายน ๒๕๕๕	๑ มีนาคม - ๑๕ มิถุนายน ๒๕๕๕
๒. การเก็บเกี่ยว	๑ กุมภาพันธ์ - ๓๑ สิงหาคม ๒๕๕๕	๑ มิถุนายน - ๑๕ ตุลาคม ๒๕๕๕
๓. การขึ้นทะเบียน	๔ มกราคม - ๓๑ พฤษภาคม ๒๕๕๕	๑ เมษายน - ๑๕ กรกฎาคม ๒๕๕๕
๔. การประชาคม	๒๐ มกราคม - ๑๕ มิถุนายน ๒๕๕๕	๑ พฤษภาคม - ๓๑ กรกฎาคม ๒๕๕๕
๕. การออกไปรับรอง	๒๐ มกราคม - ๓๐ มิถุนายน ๒๕๕๕	๒ พฤษภาคม - ๑๕ สิงหาคม ๒๕๕๕

ในการนี้ อคส. และ อ.ต.ก. จะรับจำนำข้าวเปลือกนาปรัง ปี ๒๕๕๕ ที่ผลิตในประเทศไทยทั้งหมดโดยไม่จำกัดปริมาณรวมทั้งโครงการ แต่เกษตรกรแต่ละรายจะนำผลผลิตมาจำนำได้ในปริมาณที่คำนวณจากพื้นที่เพาะปลูก ผลผลิตเฉลี่ยรายจังหวัด และผลผลิตรวมของเกษตรกรตามหนังสือรับรองที่กรมส่งเสริมการเกษตรออกให้แก่เกษตรกร ในกรณีผลผลิตของเกษตรกรสูงกว่าปริมาณผลผลิตเฉลี่ย ให้ปรับเพิ่มได้อีกไม่เกินร้อยละ ๒๐ (ณ ความชื้น ๑๕%) โดยให้เกษตรกรรับรองว่าเป็นข้าวเปลือกของเกษตรกรเอง และแจ้งให้อนุกรรมการติดตามและกำกับดูแลการรับจำนำระดับจังหวัดสุ่มตรวจสอบอย่างน้อย ๒๐% ของเกษตรกรที่มีผลผลิตเกินกว่าผลผลิตเฉลี่ยที่กำหนด สำหรับระยะเวลาดำเนินการรับจำนำ ๑ มีนาคม - ๑๕ กันยายน ๒๕๕๕ ภาคใต้ ๑ กรกฎาคม - ๓๑ ตุลาคม ๒๕๕๕ ระยะเวลาไถ่ถอน ๔ เดือน นับถัดจากเดือนที่รับจำนำ ระยะเวลาโครงการ เดือนมีนาคม ๒๕๕๕ - มกราคม ๒๕๕๖ อนึ่ง ผลการรับจำนำในช่วงวันที่ ๑ - ๒๒ มีนาคม ๒๕๕๕ มีเกษตรกรนำผลผลิตมาจำนำแล้ว ๑๐๘,๔๘๗ ราย ปริมาณ ๑,๓๒๖,๓๘๗ ตัน จำแนกเป็นข้าวเปลือกเจ้า ๑,๒๙๘,๖๗๒ ตัน และข้าวเปลือกปทุมธานี ๒๗,๗๑๕ ตัน

ส่วนการดำเนินงานตาม มาตรการรับจำนำข้าวนาปี ปี ๒๕๕๔/๕๕ (๗ ต.ค.๕๔ - ๒๒ มี.ค.๕๕) อคส. และ อ.ต.ก. เปิดจุดรับจำนำ ๖๖๔ โรง ออกใบประทวนให้เกษตรกรรวม ๑,๒๗๖,๘๐๖ ฉบับ ปริมาณข้าวเปลือกที่รับจำนำได้ ๖,๗๘๘,๙๖๖ ตัน จำแนกเป็นข้าวเปลือกเจ้า ๒,๙๑๕,๘๖๔ ตัน ข้าวเปลือก

หอมมะลิ ๓,๐๙๐,๔๐๖ ตัน ข้าวเปลือกหอมจังหวัด ๓๓๕,๔๒๔ ตัน ข้าวเปลือกปทุมธานี ๑๕,๒๔๒ ตัน และ ข้าวเปลือกเหนียว ๔๔๒,๐๒๙ ตัน

**มันสำปะหลัง** ยังอยู่ในช่วงผลผลิตออกมาก โดยในเดือนมีนาคม - เมษายน คาดว่าจะมีผลผลิตออกสู่ตลาดได้ประมาณ ๔.๐ และ ๒.๐ ล้านตัน ตามลำดับ แต่ปริมาณจริงที่เกษตรกรจะขุดหัวมัน มากหรือน้อยขึ้นอยู่กับ การตัดสินใจที่จะเข้าร่วมโครงการรับจำนำเมื่อใด หรือจะเข้าร่วมโครงการให้เงินกู้เพื่อ ชะลอการขุดหัวมันสำปะหลังของภาครัฐหรือไม่ ในขณะที่การส่งออกค่อนข้างชะลอตัว เนื่องจากมันเส้นของ เวียดนามกำลังออกสู่ตลาดและมีราคาต่ำกว่าไทย มีผลทำให้จีนหันไปนำเข้าจากเวียดนามมากขึ้น ปัจจุบัน (๒๓ มี.ค.๕๕) ราคาที่เกษตรกรขายได้ในตลาดทั่วไป หัวมันสดเชื้อแป้ง ๒๕% จ.นครราชสีมา ยังเคลื่อนไหวอยู่ที่ กก.ละ ๒.๒๐ - ๒.๔๐ บาท เท่ากับเดือนที่ผ่านมา สำหรับผลการรับจำนำ ณ ๒๑ มีนาคม ๒๕๕๕ มีลานมันและ โรงแปงเข้าร่วมโครงการจำนวน ๕๕๙ และ ๕๒ ราย ได้เปิดจุดรับจำนำแล้วจำนวน ๔๑๑ และ ๔๔ ราย ตามลำดับ ปริมาณที่รับจำนำไว้รวม ๒,๔๙๒,๓๑๐ ตัน (ปริมาณเป้าหมาย ๑๐ ล้านตัน) ราคารับจำนำเดือนมีนาคม กก.ละ ๒.๘๐ บาท

อนึ่ง เพื่อช่วยไม่ให้ผลผลิตประดังออกสู่ตลาดมากในช่วงเดือนมีนาคม - พฤษภาคม ซึ่ง ปกติเกษตรกรจะขุดมันออกจำหน่ายมากและส่งผลกระทบต่อระดับราคาในตลาดโดยรวมที่อยู่ในภาวะชะลอตัว อย่างมากอยู่แล้ว คณะกรรมการนโยบายมันสำปะหลังจึงได้ให้ ธ.ก.ส. ดำเนินโครงการให้เงินกู้เพื่อชะลอการ ขุดหัวมันสำปะหลังปี ๒๕๕๔/๕๕ โดยเกษตรกรแต่ละรายสามารถกู้เงินจาก ธ.ก.ส. ได้ไม่เกินร้อยละ ๓๐ ของ มูลค่าหัวมันสดที่ยังไม่ได้ขุดแต่ไม่เกินรายละ ๕๐,๐๐๐ บาท วงเงินกู้ทั้งโครงการไม่เกิน ๙,๐๐๐ ล้านบาท สำหรับการประเมินมูลค่าผลผลิตหัวมันสดส่วนที่ยังไม่ขุดให้คำนวณจากราคาจำนำตามที่โครงการรับจำนำ มันสำปะหลังตามระยะเวลา เดือนมีนาคม - พฤษภาคม ระยะเวลาดำเนินการให้เงินกู้ตั้งแต่เดือน มีนาคม - พฤษภาคม ๒๕๕๕ กำหนดระยะเวลาชำระเงินกู้เสร็จสิ้นภายใน ๓ เดือนนับถัดจากเดือนที่รับเงินกู้ ทั้งนี้ เมื่อ เกษตรกรนำผลผลิตมันสำปะหลังเข้าร่วมโครงการรับจำนำมันสำปะหลังฯ ต้องยินยอมให้ ธ.ก.ส. หักชำระหนี้ เงินกู้ตามโครงการนี้ด้วย รวมทั้งได้พิจารณาปรับราคารับจำนำเดือนเมษายนจาก กก.ละ ๒.๘๕ บาท เป็น กก.ละ ๓.๐๐ บาท และเดือนพฤษภาคมจาก กก.ละ ๒.๙๐ บาท เป็น กก.ละ ๓.๒๐ บาท ซึ่งจะได้นำเสนอ ให้คณะรัฐมนตรีพิจารณาก่อนดำเนินการต่อไป

- **โก๋เนื้อ** กระทรวงเกษตรฯ คาดว่าในปี ๒๕๕๕ จะมีโก๋เนื้อในระบบประมาณ ๑,๐๓๓.๘๖ ล้านตัว หรือคิดเป็นซากบริโภคประมาณ ๑,๔๑๗ ล้านตัน เพิ่มขึ้นจากปีที่ผ่านมาร้อยละ ๑.๕๐ ซึ่ง อาจส่งผลให้ระดับราคาโก๋เนื้อเฉลี่ยทั้งปีลดลงเมื่อเทียบกับปี ๒๕๕๔ แต่ปัจจุบันปริมาณโก๋เนื้อในระบบมี ค่อนข้างมากและมีขนาดใหญ่กว่าปกติ ประกอบกับมีการปลดแม่โก๋ไข่ออกบางส่วนเพื่อลดปริมาณไขโก๋ในระบบ มีผลทำให้ปริมาณเนื้อโก๋ในระบบมีเพิ่มมากขึ้นกว่าปกติและราคาอ่อนตัวลง โดยราคาที่เกษตรกรขายได้ (๒๓ มี.ค.๕๕) โก๋มีชีวิตหน้าโรงฆ่า กก.ละ ๒๕ - ๒๗ บาท ลดลงจากเดือนที่ผ่านมา (๓๕.๓๘ บาท) เฉลี่ย กก.ละ ๙.๓๘ บาท หรือลดลงร้อยละ ๒๖.๕๑ สำหรับเป้าหมายการส่งออกโก๋เนื้อและผลิตภัณฑ์ ในปี ๒๕๕๕ จะผลักดันให้ ส่งออกเพิ่มขึ้นอีก ร้อยละ ๑๐ จากปีที่ผ่านมา หรือคิดเป็นปริมาณประมาณ ๕๐๐,๐๐๐ ตัน แต่การส่งออกไป EU ซึ่งเป็นตลาดหลักอาจได้รับผลกระทบจากภาวะเศรษฐกิจที่ชะลอตัวจากปัญหาด้านการเงินของประเทศสมาชิก เช่น กรีซ และโปตุเกส อย่างไรก็ตาม หากประเทศไทยสามารถเจรจาให้ส่งออกเนื้อโก๋สดแช่เย็นแช่แข็งไป EU ได้ ก็จะช่วยผลักดันให้ตลาดโก๋เนื้อในประเทศกระตือรือร้นขึ้นอีกทางหนึ่ง

- **กุ้งขาวแวนนาไม** คาดว่าผลผลิตกึ่งในปี ๒๕๕๕ จะมีประมาณ ๐.๕๕๐ ล้านตัน ใกล้เคียงกับปีที่ผ่านมา แต่ผลจากสภาพดินฟ้าอากาศที่เปลี่ยนแปลงและปรากฏการณ์ “ลานินญา” ที่เกิดขึ้น ในช่วงครึ่งแรกของปี ๒๕๕๕ จะมีผลกระทบต่อ การเพาะเลี้ยงกุ้งในแหล่งผลิตภาคใต้ค่อนข้างมาก อาจทำให้ ปริมาณผลผลิตเคลื่อนไหวอยู่ที่ระดับ ๐.๕๐๐ ล้านตัน การส่งออกมีแนวโน้มชะลอตัวลงผลจากภาวะเศรษฐกิจ

โลกที่ถดถอย คาดว่าการส่งออกในปีหน้าจะอยู่ในระดับ ๐.๓๘ - ๐.๔๐ ล้านตัน สำหรับผลผลิตที่ออกสู่ตลาด ในช่วงนี้มีปริมาณเพิ่มขึ้น เนื่องจากเกษตรกรเร่งจับกิ่งออกสู่ตลาดเพื่อให้ทันราคาที่มีข่าวว่าจะปรับลดลง ทำให้ราคาอ่อนตัวลง โดยราคาซื้อขายกิ่งขาวแวนนาไม ณ ตลาดกลางสมุทรสาคร (ขนาด ๖๐ ตัว/กก.) ณ วันที่ ๒๓ มีนาคม ๒๕๕๕ ราคา กก.ละ ๑๒๕ บาท ต่ำกว่าราคาเฉลี่ยในเดือนที่ผ่านมา (๑๔๔.๒๙ บาท/กก.) ร้อยละ ๑๓.๓๗ สำหรับการส่งออกกิ่งของไทย ปี ๒๕๕๔ (ม.ค.-ธ.ค.) มีปริมาณ ๐.๓๙๔ ล้านตัน มูลค่า ๑๑๐,๕๖๕ ล้านบาท

### ๓.๒ กลุ่มสินค้าที่ผลิตเพื่อบริโภคภายในประเทศ สถานการณ์สินค้าเกษตรที่สำคัญ ได้แก่

- **ข้าวโพดเลี้ยงสัตว์** เป็นช่วงปลายฤดูการผลิตปี ๒๕๕๔/๕๕ ผลผลิตออกสู่ตลาดน้อย ราคาที่เกษตรกรจำหน่ายได้เคลื่อนไหวอยู่ในเกณฑ์ดีมาตั้งแต่ต้นฤดู ปัจจุบัน (๒๓ มี.ค.๕๕) ราคาซื้อขายในแหล่งผลิต จ.เพชรบูรณ์ เฉลี่ย กก.ละ ๙.๐๐-๙.๖๐ บาท ปรับตัวสูงขึ้นจากราคาเฉลี่ยในเดือนที่ผ่านมา กก.ละ ๐.๒๗ บาท แนวโน้มความต้องการใช้ของโลกมีเพิ่มขึ้นโดยเฉพาะการใช้ทำพลังงานทดแทนน้ำมันเชื้อเพลิง ส่งผลให้ราคาในตลาดโลกและราคาภายในประเทศเคลื่อนไหวอยู่ในเกณฑ์ดี สำหรับการผลิตปี ๒๕๕๕/๕๖ เกษตรกรเริ่มเพาะปลูกกันแล้วในหลายพื้นที่ ซึ่งกระทรวงเกษตรฯ คาดว่าจะมีผลผลิตประมาณ ๔.๘๑๓ ล้านตัน เพิ่มขึ้นจากปี ๒๕๕๔/๕๕ (๔.๗๘๒ ล้านตัน) เล็กน้อย ราคามีแนวโน้มเคลื่อนไหวอยู่ในเกณฑ์ดีเช่นฤดูที่ผ่านมา

- **เมล็ดกาแฟ** เข้าสู่ช่วงปลายฤดู ผลผลิตโดยรวมที่เก็บเกี่ยวออกสู่ตลาดได้ในปีนี้มีเพียง ๔๑,๖๐๐ ตัน น้อยกว่าความต้องการใช้ภายในประเทศ (๖๗,๐๐๐ - ๖๘,๐๐๐ ตัน) ประมาณ ๒๕,๐๐๐ - ๒๖,๐๐๐ ตัน เมื่อสิ้นสุดฤดูการผลิตแล้ว คาดว่าผู้ประกอบการจะต้องนำเข้าให้เพียงพอใช้อีกไม่น้อยกว่า ๒๖,๐๐๐ - ๓๐,๐๐๐ ตัน ปัจจุบัน โรงงานฯ ปิดจุดรับซื้อในพื้นที่หมดแล้ว ยกเว้นที่ อ.สวี จ.ชุมพร ที่ยังรับซื้ออยู่ในราคา กก.ละ ๖๕ - ๖๖ บาท (สัปดาห์ที่ ๓) ในขณะที่ผู้ค้าท้องถิ่น จ.ชุมพร หยุดรับซื้อแล้ว สำหรับราคาซื้อขายเมล็ดกาแฟโรบัสต้าตลาดลอนดอน เฉลี่ยตันละ ๒,๐๑๕.๖๐ เหรียญ สรอ. (ประมาณ ๖๑.๕๐ บาท/กก.) ปรับตัวสูงขึ้นเนื่องจากเวียดนามชะลอการส่งออก ส่วนราคาซื้อขายล่วงหน้าส่งมอบเดือนพฤษภาคม ๒๕๕๕ ตันละ ๒,๐๑๓ เหรียญ สรอ.

- **ปาล์มน้ำมัน** กระทรวงเกษตรฯ คาดการณ์ผลผลิตปาล์มน้ำมัน ปี ๒๕๕๕ (ณ มี.ค.๕๕) มีประมาณ ๑๑.๖๑๙ ล้านตัน มากกว่าปี ๒๕๕๔ (๑๐.๗๗๗ ล้านตัน) ร้อยละ ๗.๘๒ ผลิตเป็นน้ำมันปาล์มดิบได้ประมาณ ๑.๙ - ๒.๐ ล้านตัน โดยผลผลิตจะออกสู่ตลาดมากในช่วงเดือนมีนาคม - พฤษภาคม ๒๕๕๕ ประมาณ ร้อยละ ๒๘ ของผลผลิตรวม เดือนมิถุนายน - กรกฎาคม ร้อยละ ๑๗ และช่วงเดือนสิงหาคม - ตุลาคม ร้อยละ ๒๖ ขณะที่ความต้องการใช้คาดว่าจะมีประมาณ ๒.๐๔๒ ล้านตันน้ำมัน แบ่งเป็นน้ำมันบริโภค ๑.๐๔๔ ล้านตัน และผลิตไบโอดีเซล ๐.๖๔๘ ล้านตัน จะมีส่วนเหลือที่ต้องผลักดันส่งออกเพื่อรักษาเสถียรภาพราคาผลผลิตภายในประเทศอีกประมาณ ๐.๓๕ ล้านตัน ปัจจุบันแม้ว่าจะอยู่ในช่วงที่คาดว่าผลผลิตจะเริ่มออกสู่ตลาดมาก แต่ปริมาณยังมีไม่มากเท่าที่คาดกันไว้ มีผลทำให้ราคาผลปาล์มเคลื่อนไหวอยู่ในเกณฑ์สูง จนมีผลทำให้ระดับราคาน้ำมันปาล์มบริโภคในประเทศเคลื่อนไหวอยู่เกณฑ์สูง จนภาครัฐต้องมีมาตรการเพิ่มปริมาณน้ำมันบริโภคในประเทศโดยการนำเข้ามาให้เพียงพอบริโภค มีผลทำให้ภาวะการค่าน้ำมันในประเทศชะลอตัวเพื่อรอดูสถานการณ์ ราคาผลปาล์มทะลายน้ำมัน (๑๗%) ที่เกษตรกรจำหน่ายได้ ณ ๒๓ มีนาคม ๒๕๕๕ อ่อนตัวลงมาอยู่ที่ กก.ละ ๕.๘๐ - ๖.๐๐ บาท ลดลงจากราคาเฉลี่ยเดือนที่ผ่านมา (๖.๐๙ บาท) เฉลี่ย กก.ละ ๐.๑๔ บาท แนวโน้มราคาจะอ่อนตัวลงตามปริมาณผลผลิตที่จะออกสู่ตลาดมากขึ้นในระยะต่อไปและการนำเข้าน้ำมันฯ มาใช้ใน ประเทศตามมาตรการของรัฐ

- **มะพร้าว** กระทรวงเกษตรฯ คาดการณ์ผลผลิตมะพร้าวผลปี ๒๕๕๕ มีประมาณ ๑.๒๑๘ ล้านตัน เพิ่มขึ้นจากปีที่ผ่านมาร้อยละ ๗.๙๘ อย่างไรก็ตาม ผลจากการระบาดของศัตรูมะพร้าวในปีที่ผ่านมา



มายังคงมีอยู่ ซึ่งอาจทำให้ผลผลิตมีน้อยกว่าที่คาดการณ์ไว้ ในขณะที่ความต้องการใช้ยังมีอย่างต่อเนื่อง แนวโน้มในเดือนมีนาคมผลผลิตจะออกสู่ตลาดมากขึ้นตามฤดูกาลแต่ยังไม่เพียงกับความต้องการ ปัจจุบัน (๒๓ มี.ค.๕๕) ราคาที่เกษตรกรขายได้อ่อนตัวลงมาก โดยมะพร้าวผลแก่ (ผลใหญ่) ราคาเฉลี่ย ผลละ ๑๐.๐๖ บาท ต่ำกว่าเดือนที่ผ่านมาเฉลี่ย ผลละ ๒.๓๙ บาท และต่ำกว่าช่วงเดียวกันของปีที่ผ่านมาเฉลี่ย ผลละ ๔.๖๗ บาท ส่วนราคาขายส่งมะพร้าวผล ตลาด กทม. (ทับสะแกผลใหญ่ปอกเปลือก) ผลละ ๑๗.๕๐ - ๑๘.๕๐ บาท อ่อนตัวลงจากเดือนที่ผ่านมาเฉลี่ย ผลละ ๕.๕๐ บาท

- **สุกรมีชีวิต** จากปริมาณแม่สุกรในระบบที่เพิ่มขึ้นมากในปี ๒๕๕๔ มีผลทำให้ปริมาณสุกรขุนเพิ่มขึ้นจาก ๑๑.๙๐๐ ล้านตัว ในปี ๒๕๕๔ เป็น ๑๒.๑๔๖ ล้านตัว ใน ปี ๒๕๕๕ มากกว่าความต้องการภายในประเทศที่คาดว่าจะมีประมาณ ๑๑.๗๑๐ ล้านตัว ซึ่งต้องระบายส่งออกเพื่อลดผลผลิตส่วนเกินที่จะเกิดขึ้น โดยส่งออกไปประเทศเพื่อนบ้านที่ยังมีความต้องการนำเข้าสุกรมีชีวิต เนื่องจากราคาสุกรไทยต่ำกว่าราคาสุกรที่เลี้ยงในประเทศเพื่อนบ้าน ปัจจุบันปริมาณสุกรที่ได้ขนาดจำหน่ายยังมีมาก แต่ปัญหาหลักคือตลาดระดับหนึ่ง เนื่องจากมีการสั่งซื้อจากประเทศกัมพูชาวันละประมาณ ๑,๐๐๐ ตัว และภาวะการค้าในประเทศโดยทั่วไปคล่องตัวขึ้น ส่งผลให้ราคาสุกรมีชีวิตที่เกษตรกรขายได้(ภาคกลาง) ปรับตัวสูงขึ้นเป็น กก.ละ ๕๓ - ๕๔ บาท (๒๓ มี.ค.๕๕) สูงกว่าเดือนที่ผ่านมาเฉลี่ย กก.ละ ๒.๔๓ บาท แนวโน้มหากเกษตรกรสามารถระบายจำหน่ายสุกรออกจากฟาร์มได้มากขึ้นในช่วงนี้ จะช่วยระดับราคาปรับตัวดีขึ้นในระยะต่อไป

- **ไข่ไก่** ผลจากการเพิ่มการนำเข้าพ่อแม่พันธุ์ไข่ในช่วงปลายปี ๒๕๕๓ เพื่อแก้ไขปัญหาปริมาณไข่ที่ลดลงจากการเกิดโรคระบาดและสภาพอากาศที่แปรปรวน มีผลทำให้ปริมาณไข่ไก่ที่ออกสู่ตลาดปลายปี ๒๕๕๔ ต่อต้นปี ๒๕๕๕ มีมากเกินความต้องการ จนผู้เลี้ยงต้องปลดแม่ไก่ไข่ออกบางส่วนและภาครัฐเข้าช่วยเหลือโดยกำหนดราคาระงับและรณรงค์เพิ่มการบริโภคเพื่อลดปริมาณส่วนเกิน ซึ่งช่วยคลี่คลายปัญหาได้ระดับหนึ่ง แต่ในช่วงปิดภาคเรียน (มี.ค. - กลางเดือนพ.ค.) ความต้องการบริโภคลดลง มีผลทำให้ระดับราคาไข่ไก่คละหน้าฟาร์มอ่อนตัวลงหลังจากปรับตัวขึ้นไปอยู่ที่ระดับ ฟองละ ๒.๙๐ บาท ภาวะหนึ่งปัจจุบัน (๒๓ มี.ค.๕๕) ราคาอ่อนตัวมาอยู่ที่ระดับฟองละ ๒.๔๐ บาท แนวโน้มราคาไข่ไก่จะยังผันผวนไปอีกระยะหนึ่งตามสภาพความผันผวนของอากาศที่ยังคงมีอยู่และการบริหารจัดการฟาร์มของผู้เลี้ยงที่ยังไม่สามารถควบคุมปริมาณผลผลิตให้สอดคล้องกับความต้องการของตลาดได้

#### - **พืชผักและผลไม้**

**ผลไม้ สับปะรด** ผลผลิตยังออกสู่ตลาดไม่มาก คาดว่าในช่วงเดือนมีนาคมและเมษายน จะมีผลผลิตออกสู่ตลาดประมาณเดือนละ ๐.๒๔๐ ล้านตัน แต่ผลจากภาวะเศรษฐกิจโลกชะลอตัวทั้งในอเมริกาและยุโรป ทำให้การส่งออกผลิตภัณฑ์สับปะรดลดลง โรงงานจึงมีสต็อกสินค้าที่ผลิตแล้วเป็นจำนวนมากไม่สามารถระบายส่งออกได้ ต้องปรับลดปริมาณการผลิตลง มีผลทำให้ระดับราคาสับปะรดที่เกษตรกรขายได้ในประเทศอ่อนตัวลงมากตั้งแต่ในช่วงปลาย ปี ๒๕๕๔ จนปัจจุบันเหลือ กก.ละ ๒.๙๒ บาท (สับดาหที่ ๓ เดือนมี.ค.๕๕) ในการนี้ ภาครัฐโดย คชก. (มติ ๒๓ ธ.ค.๕๔) ได้ให้ความช่วยเหลือ โดยชดเชยดอกเบี้ยเงินกู้ให้โรงงานแปรรูป ในอัตราร้อยละ ๓ วงเงินกู้ ๑,๐๐๐ ล้านบาท เพื่อเสริมสภาพคล่องให้โรงงานฯ รับซื้อสับปะรดจากเกษตรกรมาแปรรูปเก็บไว้จำหน่ายในราคา กก.ละ ๔.๐๐ บาท ตามแนวทางที่หน่วยงานที่เกี่ยวข้องสมาคมสับปะรดและเกษตรกร ได้หารือกันไว้ แต่ยังไม่สามารถแก้ไขปัญหาได้ตามที่เกษตรกรต้องการ แนวโน้มราคาจะอ่อนตัวลงอีกตามปริมาณที่จะออกมากในช่วงเดือน เมษายน - พฤษภาคม

**พืชผัก มะนาว** ผลผลิตออกสู่ตลาดลดลงตามฤดูกาลปกติที่หน้าแล้งผลผลิตจะมีน้อยคุณภาพไม่ดีมีน้ำน้อย ประกอบกับพื้นที่ที่เพาะปลูกมะนาวนอกฤดูถูกน้ำท่วมในช่วงปลายปีที่ผ่านมา จึงมีมะนาวนอกฤดูมาเสริมในช่วงหน้าแล้งนี้เล็กน้อย ส่งผลให้ระดับราคาซื้อขายในตลาดทั่วไปปรับตัวสูงขึ้น โดยราคามะนาวในแหล่งผลิตสำคัญ (จ.เพชรบุรี - ผลขนาดกลางถึงใหญ่ ณ ๒๐ มี.ค.๕๕) เฉลี่ยผลละ ๑.๙๐ - ๕.๕๐ บาท ภาครัฐ

ได้ช่วยเหลือผู้บริโภครวมโดยจัดหามาจากแหล่งอื่นมาจำหน่ายให้ผู้บริโภคในราคาที่ย่อมเยากว่าที่ผู้ค้าในตลาดจำหน่าย ซึ่งสามารถบรรเทาความเดือดร้อนได้ระดับหนึ่ง **หอมแดง** ผลผลิตโดยรวมออกสู่ตลาดไปมากกว่าร้อยละ ๗๐ แล้ว โดยในเดือนมีนาคม เป็นช่วงที่ผลผลิตออกสู่ตลาดมากที่สุด คาดว่าจะมีประมาณ ๕๕,๐๐๐ ตัน และในเดือนเมษายน จะลดเหลือประมาณ ๑๕,๐๐๐ ตัน ส่วนการค้าเพื่อการส่งออกเริ่มมีคำสั่งซื้อเข้ามาบ้างแล้ว ประกอบกับการแทรกแซงรับซื้อของภาครัฐ ช่วยให้ระดับราคาไม่อ่อนตัวลงไปมาก ราคาที่เกษตรกรขายได้หอมแดงแห้งใหญ่ (ศรีสะเกษ/ ๒๓ มี.ค.๕๕) กก.ละ ๑๒ - ๑๓ บาท ในขณะที่หอมแดงจีน/อินเดียราคาเพียง กก.ละ ๑๒-๑๕ บาท **หอมหัวใหญ่** ในช่วงนี้ผลผลิตจาก อ.ผาง ออกสู่ตลาดมากแต่ส่วนใหญ่จะเก็บแขวนไว้รอจำหน่ายในช่วงหมดฤดูกาลแล้ว และผู้ประกอบการที่เข้าร่วมโครงการกับภาครัฐได้รับซื้อบ้างแล้ว มีผลช่วยให้ระดับราคากระเตื้องขึ้นบ้าง โดยราคาหอมหัวใหญ่ที่เกษตรกรขายได้ สัปดาห์ที่ ๓ เดือนมีนาคม หอมหัวใหญ่เบอร์ ๐-๒ กก.ละ ๕ - ๖ บาท **กระเทียม** เกษตรกรเก็บเกี่ยวผลผลิตเกือบหมดแล้ว และเก็บแขวนไว้รอขายเป็นกระเทียมแห้งในระยะเวลาต่อไป ปัจจุบันราคาที่เกษตรกรขายได้ (กระเทียมสด) เฉลี่ย กก.ละ ๘.๙๔ บาท ต่ำกว่าช่วงเดียวกันของปีที่ผ่านมาซึ่งเกษตรกรสามารถขายได้เฉลี่ย กก.ละ ๑๔.๘๗ บาท แนวโน้มราคาในปีนี้จะเคลื่อนไหวอยู่ในเกณฑ์ต่ำ ซึ่งภาครัฐได้กำหนดมาตรการรองรับปัญหาด้านการตลาดแล้ว โดย คชก. อนุมัติเงิน ๗๕๖ ล้านบาท (เงินหมุนเวียน ๗๒๐ ล้านบาท เงินจ่ายขาด ๓๖ ล้านบาท) ให้ อตก. นำไปใช้ในการรับซื้อกระเทียมแห้งจากเกษตรกร/สถาบันเกษตรกร ในราคา กก.ละ ๓๐ บาท ปริมาณเป้าหมาย ๒๑,๐๐๐ ตัน ในช่วงเดือน พฤษภาคม - กรกฎาคม

**เกลือ** คาดว่าในปี ๒๕๕๕ เกษตรกรจะทำนาเกลือได้ผลผลิตประมาณ ๐.๙๗๕ ล้านตัน เพิ่มขึ้นจากปีที่ผ่านมา (๐.๕๐๔ ล้านตัน) ร้อยละ ๙๓.๔๒ แต่ใกล้เคียงกับปริมาณความต้องการใช้ ซึ่งผลผลิตจะออกกระจุกตัวมากในช่วงเดือนมีนาคม - พฤษภาคม เป็นผลให้เกิดปัญหาด้านราคาอยู่เนืองๆ แหล่งผลิตเกลือที่สำคัญได้แก่ จ.เพชรบุรี (๖๒%) สมุทรสาคร (๓๐%) และ สมุทรสงคราม (๘%) ปัจจุบันราคาเกลือที่เกษตรกรขายได้ปรับตัวสูงขึ้นจากราคาเฉลี่ยเดือนกุมภาพันธ์ ที่ตันละ ๑,๔๔๒ บาท เป็น ตันละ ๑,๖๑๑ บาท

### ๓.๓ กลุ่มสินค้าที่ต้องนำเข้า สถานการณ์สินค้าที่สำคัญมีดังนี้

- **ถั่วเหลือง** ผลผลิตถั่วเหลืองโลกฤดูใหม่ ปี ๒๕๕๔/๕๕ USDA คาดว่าจะมีประมาณ ๒๔๕.๐๗ ล้านตัน น้อยกว่าปีที่ผ่านมา (๒๖๔.๒๕ ล้านตัน) ประมาณ ๑๙.๑๙ ล้านตัน (-๗.๒๖%) ประเทศผู้ผลิตที่ผลผลิตลดลงมากที่สุดได้แก่ สหรัฐฯ ลดลง ๗.๔๓ ล้านตัน (-๘.๒๐%) บราซิล ลดลง ๗ ล้านตัน (-๙.๒๗%) ปารากวัย ลดลง ๓.๓๗ ล้านตัน (-๔๐.๒๘%) อาร์เจนตินา ลดลง ๒.๕๐ ล้านตัน (-๕.๑๐%) จีน ลดลง ๑.๖๐ ล้านตัน (-๑๐.๖๐%) ซึ่ง ๓ ประเทศแรกเป็นผู้ส่งออกรายใหญ่ ในขณะที่จีนเป็นผู้นำเข้ารายสำคัญ ส่วนความต้องการใช้ คาดว่ามีประมาณ ๒๒๔.๘๑๓ ล้านตัน เพิ่มขึ้นประมาณ ๓.๙๖๙ ล้านตัน (+๑.๘๐%) การผลิตถั่วเหลืองของไทย ในปี ๒๕๕๔/๕๕ ผลิตได้ประมาณ ๐.๑๕๑ ล้านตัน แบ่งเป็น ถั่วเหลืองฤดูฝน ๐.๐๔๕ ล้านตัน และถั่วเหลืองฤดูแล้ง ๐.๑๐๖ ล้านตัน ในขณะที่ความต้องการใช้คาดว่าจะมีประมาณ ๒.๑๑๑ ล้านตัน ปัจจุบันเป็นช่วงถั่วฤดูแล้งออกสู่ตลาด มีคุณภาพดีกว่าถั่วฤดูฝนและเป็นที่ต้องการของตลาด ทั้งนี้ ถั่วแล้งจะออกมากสุดในช่วงเดือนมีนาคม-เมษายน ประมาณ ๕๔,๗๐๐ และ ๔๒,๘๐๐ ตัน ตามลำดับ สำหรับราคामล็ดถั่วเหลืองขายส่งตลาด กทม. เกรดสกัดน้ำมัน (ธ ๒๓ มี.ค.๕๕) กก.ละ ๑๖.๕๐ - ๑๖.๘๐ บาท ปรับตัวสูงขึ้นจากเดือนที่ผ่านมาเฉลี่ย กก.ละ ๐.๓๐ บาท

- **กากถั่วเหลือง** ผลผลิตกากถั่วเหลืองโลก ปี ๒๕๕๔/๕๕ USDA คาดว่าจะมีปริมาณ ๑๗๗.๘๗๓ ล้านตัน มากกว่าปีที่ผ่านมา(๑๗๔.๑๖๐ ล้านตัน)ประมาณ ๓.๗๑๓ ล้านตัน เมื่อรวมกับสต็อกปลายปี ยกมาจำนวน ๘.๓๑๒ ล้านตัน จะมีผลผลิตกากถั่วเหลืองรวม ๑๘๖.๑๘๕ ล้านตัน ในขณะที่ความต้องการใช้มีประมาณ ๑๗๖.๒๔๙ ล้านตัน สำหรับกากถั่วฯ ที่ประเทศไทยจะผลิตได้ใน ปี ๒๕๕๕ มีประมาณ ๑.๒๕๐ ล้านตัน แบ่งเป็นกากถั่วฯ ที่ผลิตจากเมล็ดถั่วเหลืองที่ปลูกในประเทศ ๐.๐๒๕ ล้านตัน และผลิตจากเมล็ดถั่วเหลืองนำเข้า

๑.๒๒๕ ล้านตัน ในขณะที่ความต้องการใช้คาดว่าจะมีประมาณ ๓.๖๕๐ ล้านตัน จะต้องนำเข้าให้เพียงพอใช้อีกประมาณ ๒.๓ - ๒.๕ ล้านตัน ปัจจุบัน (๒๓ มี.ค.๕๕) ราคาขายส่งกากถั่ว ที่ผลิตจากเมล็ดในประเทศ กก.ละ ๑๖.๓๕ - ๑๖.๕๐ บาท สูงกว่าราคาเฉลี่ยในเดือนที่ผ่านมา กก.ละ ๐.๙๖ บาท ส่วนกากถั่ว ที่ผลิตจากเมล็ดนำเข้า กก.ละ ๑๕.๔๐ - ๑๕.๕๕ บาท สูงกว่าราคาเฉลี่ยในเดือนที่ผ่านมา กก.ละ ๐.๗๕ บาท

- **ปลาป่น** ผลิตในปี ๒๕๕๕ คาดว่าจะมีประมาณ ๐.๔๘๕ ล้านตัน ต่ำกว่าปี ๒๕๕๔ (๐.๕๐๓ ล้านตัน) ๐.๐๑๘ ล้านตัน และมากกว่าปริมาณความต้องการใช้ในประเทศที่คาดว่าจะมีประมาณ ๐.๓๙๘ ล้านตัน ร้อยละ ๒๑.๘๖ สำหรับในช่วงเดือนกุมภาพันธ์ - พฤษภาคม เป็นช่วงปิดอ่าวมีผลทำให้ปริมาณปลาเปิดที่จะเข้าโรงงานปลาป่นมีน้อยลง ปัจจุบัน (๒๓ มี.ค.๕๕) ปลาป่นโปรตีน ๖๐% ลงมา กลิ่นเบอร์ ๒ ปรับตัวสูงขึ้นจากเฉลี่ยเดือนกุมภาพันธ์ กก.ละ ๒๗.๙๐ บาท เป็น กก.ละ ๓๑.๕๐ บาท

#### ๔. มาตรการแก้ไขปัญหา/การช่วยเหลือผ่านกองทุนรวมเพื่อช่วยเหลือเกษตรกร (ณ ๒๓ ธ.ค.๕๔)

**ในปีงบประมาณ ๒๕๕๕** คชก. ได้อนุมัติเงินกองทุนรวมฯ เพื่อดำเนินการช่วยเหลือสินค้าเกษตรด้านการตลาดไปแล้วเป็นจำนวนเงิน ๒,๖๒๔.๐๙ ล้านบาท จำแนกเป็น

- การแก้ไขปัญหาการค้าหอมแดงจ.ศรีสะเกษตกต่ำ วงเงิน ๑,๕๘๙.๕๐ ล้านบาท
- โครงการพัฒนาการเตรียมดินเพื่อเพิ่มผลผลิตมันสำปะหลัง วงเงิน ๓๘.๔๗๖ ล้านบาท
- โครงการเสริมสภาพคล่องให้กับผู้ประกอบการโรงงานแปรรูปเพื่อรักษาเสถียรภาพราคาสับปะรด วงเงิน ๗.๗๒๕ ล้านบาท

ซึ่งประกอบด้วย

- การแก้ไขปัญหาการค้ากระเทียม ปี การผลิต ๒๕๕๔/๕๕ วงเงิน ๗๕๖ ล้านบาท
- โครงการช่วยเหลือเกษตรกรชาวนาเกลือ จ.เพชรบุรี ปี ๒๕๕๔/๕๕ วงเงิน ๑.๓๒๓ ล้านบาท
- โครงการพัฒนาการผลิตเนื้อมาตรฐานอินทรีย์ วงเงิน ๑๖.๐๘๐ ล้านบาท
- การแทรกแซงตลาดสุกรโดยเก็บสต็อกเนื้อสุกรเข้าห้องเย็น วงเงิน ๑๕.๒๙๕๕ ล้านบาท
- โครงการป้องกันและแก้ไขปัญหาผลไม้ภาคตะวันออก ปี ๒๕๕๕ วงเงิน ๑๓๗.๘๔๑ ล้านบาท
- โครงการป้องกันและแก้ไขปัญหาลิ้นจี่ ปี ๒๕๕๕ วงเงิน ๔๔.๘๕๑๕ ล้านบาท
- โครงการช่วยเหลือสินค้าเกษตรที่มีปัญหาเร่งด่วน ปี ๒๕๕๔ - ๕๖ วงเงิน ๑๐๐ ล้านบาท

ซึ่ง คชก. ได้มอบให้รัฐมนตรีว่าการกระทรวงพาณิชย์เป็นผู้พิจารณาอนุมัติการใช้เงิน ได้อนุมัติการช่วยเหลือในปีที่แล้ว วงเงิน ๑๖.๙๙๕ ล้านบาท จำแนกเป็น

๑) การช่วยเหลือเกษตรกรผู้ปลูกหอมหัวใหญ่ อ.แม่วางและอ.สันป่าตอง จ.เชียงใหม่ ปีการผลิต ๒๕๕๔/๕๕ วงเงิน ๖.๖๙๕ ล้านบาท

๒) การช่วยเหลือเกษตรกรผู้ปลูกถั่วเขียวผิวมัน จ.เพชรบูรณ์ ปี ๒๕๕๔/๕๕ วงเงิน ๑๐.๓๐ ล้านบาท

สำนักส่งเสริมการค้าสินค้าเกษตร

มีนาคม ๒๕๕๕

	สินค้า	ปี 2549	ปี 2550	ปี 2551	ปี 2552	ปี 2553	ปี 2554	ปี 2555
1	ข้าว	4,477.610	3,880.730	2,657.900	1,882.778	1,421.838	295.430	
2	ข้าวโพดเลี้ยงสัตว์		13.785		126.250	2.000		
3	มันสำปะหลัง	1,200.000	1,820.229	1,417.860	416.284	9.768		38.476
4	ปาล์มน้ำมัน				48.978			
5	มะพร้าว							
6	กาแฟ	116.773	4.100					
7	หอมแดง		125.000			82.400		1,589.500
8	กระเทียม			300.000				756.000
9	หอมหัวใหญ่							6.695
10	ลูกเดือย							
11	ไข่ไก่	70.000						
12	ไก่เนื้อ							
13	สุกร		20.000					15.2955
14	ปลาโอ							
15	ปลาเป็ด							
16	กุ้งกุลาดำ							
17	กุ้งขาว, กุ้งก้ามกราม		315.580		903.000	896.632		
18	เกลือทะเล					1.266		1.323
19	ปอ							
20	ผลไม้			91.800	375.658	387.390	140.335	137.841
21	สับปะรด	100.000						7.725
22	ทุเรียน							
23	ลิ้นจี่				46.110	56.660	26.880	44.8515
24	ลำไย	659.705	254.810	33.720	610.700	266.680	119.577	
25	เงาะ							
26	มังคุด							
27	เงาะ มังคุด ทุเรียน							
28	ตองกอง							
29	มะละกอ							
30	มะนาว							
31	พริกแห้ง							
32	อ้อยและน้ำตาลทราย							
33	น้ำมันดิบ							
34	อื่นๆ (เรียงตาม)	300.000					100.000	
35	เครื่องอบฯ							
36	เตาอบลำไย							
37	มาตรฐานลำไย							
38	พัฒนาคุณภาพมันฯ							
39	เพิ่มศักยภาพฯ ผู้เลี้ยง ไก่ไข่และสุกร						51.500	
40	โคนเนื้อ							16.080
41	ถั่วเขียว							10.300
	รวมทั้งสิ้น	6,924.088	6,434.234	4,501.280	4,409.758	3,124.634	733.722	2,624.087

\* หมายเหตุ : xu 2548 ใช้เงินทุน 8,070.249 ล้านบาท และเงินงบกลาง 1,524.570 ล้านบาท

สำนักส่งเสริมการค้าสินค้าเกษตร

มีนาคม 2555

ราคาเฉลี่ยสินค้าเกษตรสำคัญที่เกษตรกรขายได้ ปี 2550 - 2555

F: ราคา F: ราคาเฉลี่ยจัดกลุ่ม 50 D:AO 9

	สินค้า	ราคาเฉลี่ย																
		ปี 2550			ปี 2551			ปี 2552			ปี 2553			ปี 2554			ปี 2555	
		เฉลี่ย	สูงสุด	ต่ำสุด	เฉลี่ย	สูงสุด	ต่ำสุด	เฉลี่ย	สูงสุด	ต่ำสุด	เฉลี่ย	สูงสุด	ต่ำสุด	เฉลี่ย	สูงสุด	ต่ำสุด	ก.พ.	(23 มี.ค.55)
1	กลุ่มสินค้าผลิตเพื่อการส่งออก																	
	ข้าวเปลือกนาปรัง (บาท/ตัน)	6,197	6,268 เม.ย.	6,137 มี.ค.	12,165	13,445 เม.ย.	10,478 มี.ค.	9,665	10,144 ก.ค.	8,438 ต.ค.	8,127	8,793 มี.ค.	7,641 เม.ย.	8,825	10,150 ต.ค.	7,800 มี.ค.	10,015.5	9,400-10,000
	ข้าวเปลือกนาปี (บาท/ตัน)	6,468	6,746 ธ.ค.	6,268 ม.ค.	8,410	9,445 ธ.ค.	6,805 ม.ค.	9,593	10,500 ธ.ค.	8,323 ต.ค.	9,321	9,931 ม.ค.	8,800 พ.ย.	9,221	10,331 พ.ย.	8,358 มี.ค.	-	-
	ข้าวเปลือกหอมมะลิ (บาท/ตัน)	9,092	10,297 ธ.ค.	8,680 ม.ค.	13,998	18,576 พ.ค.	10,500 ม.ค.	14,545	15,649 ก.ย.	13,575 ม.ค.	14,015	14,984 ม.ค.	12,983 มี.ย.	13,962	15,401 พ.ย.	12,831 มี.ค.	15,323	14,700-16,000
	ข้าวเปลือกเหนียว (บาท/ตัน)	11,593	12,700 ก.ค.-ต.ค.	9,041 ธ.ค.	8,654	12,664 เม.ย.	6,120 พ.ย.	8,249	11,921 ธ.ค.	7,331 พ.ค.	14,047	19,824 ต.ค.	11,773 มี.ค.	15,193	16,117 มี.ย.	13,104 พ.ย.	13,454	12,800-13,300
2 <sup>1/</sup>	หัวมันสำปะหลัง สดคละ (บาท/กก.)	1.28	1.79 ก.ย.	0.87 ต.ค.	1.92	2.23 เม.ย.	1.53 ก.ย.	1.20	1.40 ต.ค.	1.11 พ.ค.	2.06	2.95 ธ.ค.	1.24 ต.ค.	2.48	2.96 ก.พ.	1.92 ก.ย.	1.88	1.73
3	ยางพารา แผ่นดิบชั้น 3 (บาท/กก.)	68.97	74.79 พ.ย.	61.96 ก.ค.	76.55	99.68 ก.ค.	34.09 ธ.ค.	56.36	81.02 ธ.ค.	41.93 ม.ค.	102.70	126.11 ธ.ค.	89.21 ม.ค.	131.67	170.75 ก.พ.	85.91 พ.ย.	107.45	105.59
4	ไก่เนื้อ หน้าโรงฆ่า (บาท/กก.)	33.16	37.50 ธ.ค.	25.57 ม.ค.	37.83	44.45 ธ.ค.	29.91 ต.ค.	37.30	40.68 ก.ย.	31.00 มี.ค.	40.11	46.72 พ.ค.	34.65 ต.ค.	45.02	55.33 พ.ค.	39.50 ต.ค.-ธ.ค.	35.38	25.00-27.00
5	กุ้งกุลาดำ ขนาด 50 ตัว/กก. (บาท/กก.)	145	155 เม.ย.-มี.ย.	138 ม.ค.	-	-	-	-	-	-	-	-	-	-	-	-	-	-
6	สับปะรด โรงงานรับซื้อ (บาท/กก.)	4.41	5.35 ต.ค.	3.10 ม.ค.	4.54	6.10 ก.ย.	3.12 พ.ค.	5.05	5.97 ธ.ค.	3.37 ม.ค.	5.58	6.21 ธ.ค.	4.38 ม.ค.	4.93	6.39 มี.ค.	3.17 พ.ย.	3.45	2.92

	สินค้า	ราคาเฉลี่ย																
		ปี 2550			ปี 2551			ปี 2552			ปี 2553			ปี 2554			ปี 2555	
		เฉลี่ย	สูงสุด	ต่ำสุด	เฉลี่ย	สูงสุด	ต่ำสุด	เฉลี่ย	สูงสุด	ต่ำสุด	เฉลี่ย	สูงสุด	ต่ำสุด	เฉลี่ย	สูงสุด	ต่ำสุด	ก.พ.	(23 มี.ค.55)
	กลุ่มสินค้าผลิตเพื่อบริโภคภายในประเทศ																	
7 <sup>2/</sup>	ข้าวโพดเลี้ยงสัตว์ (ความชื้นไม่เกิน 14.5 (บาท/กก.)	6.81	7.28 ต.ค.	5.99 ส.ค.	7.85	9.85 ก.ค.	6.13 ธ.ค.	6.13	6.83 ธ.ค.	5.09 ก.ย.	7.97	8.74 ก.ค.	6.93 ม.ค.	8.14	8.87 เม.ย.	7.22 ส.ค.	8.67	8.43
8	กาแฟ (บาท/กก.)	46.29	47.11 ม.ค.	44.78 ธ.ค.	62.65	68.61 ก.พ.	57.79 ธ.ค.	62.30	70.45 ก.พ.	45.00 ต.ค.	54.73	61.12 ก.พ.	50.00 พ.ย.	67.00	76.87 ก.พ.	59.00 พ.ย.	71.19	-
9	ปาล์มทะลาย คุณภาพเปอร์เซ็นต์น้ำมัน 1 (บาท/กก.)	4.24	5.54 ธ.ค.	3.27 ม.ค.	4.56	6.05 ม.ค.	2.88 พ.ย.	3.99	4.70 พ.ค.	3.14 มี.ค.	4.83	7.40 ธ.ค.	3.63 เม.ย.	6.02	9.27 ม.ค.	๓4.38 ต.ค.	6.09	5.80-6.10
10	มะพร้าว ผลใหญ่แห้งทั้งเปลือก (บาท/ผล)	4.22	5.50 ม.ค.	3.25 ส.ค.	5.96	6.99 ธ.ค.	4.45 ม.ค.	5.81	6.73 ม.ค.	5.07 ก.ย.	6.49	11.90 ธ.ค.	5.22 ม.ค.	13.28	14.73 มี.ค.	12.07 ก.ย.	23.45	17.50-18.50
11 <sup>3</sup>	หอมหัวใหญ่ เบอร์ 1 (บาท/กก.)	7.33	14.87 ม.ค.	5.13 มี.ค.	-	-	-	-	-	-	-	-	-	-	-	-	5.07	4.00
12	หอมแดง แห้งใหญ่คละ (บาท/กก.)	10.04	17.95 ม.ค.	4.95 เม.ย.	-	-	-	-	-	-	-	-	-	-	-	-	11.02	12.00-13.00
13	กระเทียม แห้งใหญ่คละ (บาท/กก.)	34.60	53.99 ม.ค.	29.77 ก.พ.	-	-	-	-	-	-	-	-	-	-	-	-	-	-
14	สุกร ขายส่ง ตลาดกทม. (บาท/กก.)	39.97	46.17 ส.ค.	30.98 ม.ค.	54.38	58.79 มี.ค.	48.05 ม.ค.	57.29	62.06 เม.ย.	53.17 ต.ค.	58.34	61.50 มี.ค.-มิ.ย.	52.25 ธ.ค.	65.28	79.86 ส.ค.	53.25 ม.ค.	51.07	53.00-54.00
15	ไข่ไก่สด คละ (บาท/ฟอง)	1.92	2.17 ก.ย.	1.74 ธ.ค.-พ.ย.,ธ.ค.	2.23	2.48 มี.ค.	1.76 ม.ค.	2.27	2.60 ส.ค.	1.84 ม.ค.	2.55	2:79 ก.ค.	2.08 ม.ค.	2.89	3.19 พ.ย.	2.52 ธ.ค.	2.73	2.50-2.60
16	เกลือทะเล (บาท/ตัน)	923	1,111 ต.ค.	539 เม.ย.	1,804	2,533 ธ.ค.	961 ก.พ.	1,575	2,114 มิ.ย.	1,003 ก.พ.	977	1,303 ก.พ.	807 มิ.ย.	1,650	2,144 ธ.ค.	822.00 ก.พ.	2,150	-

	สินค้า	ราคาเฉลี่ย																
		ปี 2550			ปี 2551			ปี 2552			ปี 2553			ปี 2554			ปี 2555	
		เฉลี่ย	สูงสุด	ต่ำสุด	เฉลี่ย	สูงสุด	ต่ำสุด	เฉลี่ย	สูงสุด	ต่ำสุด	เฉลี่ย	สูงสุด	ต่ำสุด	เฉลี่ย	สูงสุด	ต่ำสุด	ก.พ.	(23 มี.ค.55)
17	กลุ่มสินค้าที่ต้องนำเข้า ถั่วเหลือง ชนิดคละ (บาท/กก.)	11.56	15.28	9.75	17.51	20.25	15.83	14.37	15.22	12.68	14.42	15.00	13.65	14.85	15.96	13.76	14.85	16.50-16.80
			ธ.ค.	มี.ย.		ก.ค.	ธ.ค.		ธ.ค.	ต.ค.		ม.ค.	มี.ค.		พ.ย.	พ.ค.		
18	กากถั่วเหลือง ผลิตจากเมล็ดในประเทศ ขายส่ง กทม. (บาท/กก.)	12.79	17.10	10.92	17.58	20.18	13.00	16.98	18.00	14.39	16.30	17.55	15.05	14.33	15.40	13.43	15.47	16.35-16.50
			ธ.ค.	ม.ค.		ก.ค.	ธ.ค.		มี.ย.	ม.ค.		ก.พ.-พ.ค.	ส.ค.-ก.ย.		ม.ค.-พ.ค.	ก.ค.-ธ.ค.		
19	ปลาป่น โปรตีน 60 % ขึ้นไป กลิ่นเบอร์ 1 ตลาด กทม. (บาท/กก.)	25.80	28.14	23.21	30.74	35.95	26.08	31.72	36.09	25.80	30.69	34.81	25.35	30.73	37.93	25.10	28.90	32.50
			ธ.ค.	ม.ค.		ธ.ค.	ธ.ค.		ส.ค.	มี.ค.		มี.ค.	พ.ย.		มี.ค.	ม.ค.		

หมายเหตุ

1/ ปีการผลิต เริ่มตั้งแต่ ต.ค. - ก.ย.

2/ ปีการผลิต เริ่มตั้งแต่ ก.ค. - มี.ย.

3/ ปีการผลิต เริ่มตั้งแต่ พ.ย. - เม.ย.

\* ตลาดปิดทำการในช่วงเทศกาลตรุษจีน

ราคาจำหน่ายสินค้าเกษตร ปี ๒๕๕๔/๕๕

ลำดับที่	สินค้า	ราคาจำหน่าย																						
๑.	ข้าวนาปี	<p>กำหนดราคาจำหน่ายข้าวเปลือกนาปี ปีการผลิต ๒๕๕๔/๕๕ ดังนี้</p> <table border="1"> <thead> <tr> <th data-bbox="483 405 1114 450">ชนิดข้าว</th> <th data-bbox="1114 405 1437 450">บาท/ตัน</th> </tr> </thead> <tbody> <tr> <td data-bbox="483 465 1114 510">ข้าวเปลือกหอมมะลิ (๔๒ กรัม)</td> <td data-bbox="1114 465 1437 510">๒๐,๐๐๐</td> </tr> <tr> <td data-bbox="483 533 1114 577">ข้าวเปลือกหอมจังหวัด (๔๐ กรัม)</td> <td data-bbox="1114 533 1437 577">๑๘,๐๐๐</td> </tr> <tr> <td data-bbox="483 600 1114 645">ข้าวเปลือกปทุมธานี (๔๒ กรัม)</td> <td data-bbox="1114 600 1437 645">๑๖,๐๐๐</td> </tr> <tr> <td data-bbox="483 667 1114 712">ข้าวเปลือกเหนียว ๑๐% เมล็ดยาว</td> <td data-bbox="1114 667 1437 712">๑๖,๐๐๐</td> </tr> <tr> <td data-bbox="483 734 1114 779">ข้าวเปลือกเหนียว ๑๐% เมล็ดสั้น</td> <td data-bbox="1114 734 1437 779">๑๕,๐๐๐</td> </tr> <tr> <td data-bbox="483 801 1114 846">ข้าวเปลือกเจ้า ๑๐๐%</td> <td data-bbox="1114 801 1437 846">๑๕,๐๐๐</td> </tr> <tr> <td data-bbox="483 869 1114 913">ข้าวเปลือกเจ้า ๕%</td> <td data-bbox="1114 869 1437 913">๑๔,๘๐๐</td> </tr> <tr> <td data-bbox="483 936 1114 981">ข้าวเปลือกเจ้า ๑๐%</td> <td data-bbox="1114 936 1437 981">๑๔,๖๐๐</td> </tr> <tr> <td data-bbox="483 1003 1114 1048">ข้าวเปลือกเจ้า ๑๕%</td> <td data-bbox="1114 1003 1437 1048">๑๔,๒๐๐</td> </tr> <tr> <td data-bbox="483 1070 1114 1115">ข้าวเปลือกเจ้า ๒๕%</td> <td data-bbox="1114 1070 1437 1115">๑๓,๘๐๐</td> </tr> </tbody> </table> <p>ทั้งนี้ ราคาจำหน่ายข้างต้นให้ปรับเพิ่ม - ลดตามจำนวนกรัมในอัตรากกรัมละ ๒๐๐ บาท</p>	ชนิดข้าว	บาท/ตัน	ข้าวเปลือกหอมมะลิ (๔๒ กรัม)	๒๐,๐๐๐	ข้าวเปลือกหอมจังหวัด (๔๐ กรัม)	๑๘,๐๐๐	ข้าวเปลือกปทุมธานี (๔๒ กรัม)	๑๖,๐๐๐	ข้าวเปลือกเหนียว ๑๐% เมล็ดยาว	๑๖,๐๐๐	ข้าวเปลือกเหนียว ๑๐% เมล็ดสั้น	๑๕,๐๐๐	ข้าวเปลือกเจ้า ๑๐๐%	๑๕,๐๐๐	ข้าวเปลือกเจ้า ๕%	๑๔,๘๐๐	ข้าวเปลือกเจ้า ๑๐%	๑๔,๖๐๐	ข้าวเปลือกเจ้า ๑๕%	๑๔,๒๐๐	ข้าวเปลือกเจ้า ๒๕%	๑๓,๘๐๐
ชนิดข้าว	บาท/ตัน																							
ข้าวเปลือกหอมมะลิ (๔๒ กรัม)	๒๐,๐๐๐																							
ข้าวเปลือกหอมจังหวัด (๔๐ กรัม)	๑๘,๐๐๐																							
ข้าวเปลือกปทุมธานี (๔๒ กรัม)	๑๖,๐๐๐																							
ข้าวเปลือกเหนียว ๑๐% เมล็ดยาว	๑๖,๐๐๐																							
ข้าวเปลือกเหนียว ๑๐% เมล็ดสั้น	๑๕,๐๐๐																							
ข้าวเปลือกเจ้า ๑๐๐%	๑๕,๐๐๐																							
ข้าวเปลือกเจ้า ๕%	๑๔,๘๐๐																							
ข้าวเปลือกเจ้า ๑๐%	๑๔,๖๐๐																							
ข้าวเปลือกเจ้า ๑๕%	๑๔,๒๐๐																							
ข้าวเปลือกเจ้า ๒๕%	๑๓,๘๐๐																							
๒.	มันสำปะหลัง	<p>กำหนดราคาจำหน่ายมันสำปะหลัง ปี ๒๕๕๔/๕๕ ดังนี้</p> <p>ราคาจำหน่ายหัวมันสด เชื้อแป้ง ๒๕% กก.ละ ๒.๗๕ บาท ในเดือน กุมภาพันธ์ ๒๕๕๕ ปรับเพิ่มเติมละ ๐.๐๕ บาท/กก. จนถึงเดือนพฤษภาคม ๒๕๕๕ ที่ กก.ละ ๒.๙๐ บาท</p> <table border="1"> <tbody> <tr> <td data-bbox="483 1518 954 1563">๑) กุมภาพันธ์ ๒๕๕๕</td> <td data-bbox="954 1518 1437 1563">กก.ละ ๒.๗๕ บาท</td> </tr> <tr> <td data-bbox="483 1585 954 1630">๒) มีนาคม ๒๕๕๕</td> <td data-bbox="954 1585 1437 1630">กก.ละ ๒.๘๐ บาท</td> </tr> <tr> <td data-bbox="483 1653 954 1697">๓) เมษายน ๒๕๕๕</td> <td data-bbox="954 1653 1437 1697">กก.ละ ๒.๘๕ บาท</td> </tr> <tr> <td data-bbox="483 1720 954 1765">๔) พฤษภาคม ๒๕๕๕</td> <td data-bbox="954 1720 1437 1765">กก.ละ ๒.๙๐ บาท</td> </tr> </tbody> </table> <p>หมายเหตุ : ราคาจำหน่ายใบประทวนข้างต้นให้ปรับเพิ่ม-ลด ตามเปอร์เซ็นต์แป้ง ในอัตรา กก.ละ ๐.๐๒ บาท</p>	๑) กุมภาพันธ์ ๒๕๕๕	กก.ละ ๒.๗๕ บาท	๒) มีนาคม ๒๕๕๕	กก.ละ ๒.๘๐ บาท	๓) เมษายน ๒๕๕๕	กก.ละ ๒.๘๕ บาท	๔) พฤษภาคม ๒๕๕๕	กก.ละ ๒.๙๐ บาท														
๑) กุมภาพันธ์ ๒๕๕๕	กก.ละ ๒.๗๕ บาท																							
๒) มีนาคม ๒๕๕๕	กก.ละ ๒.๘๐ บาท																							
๓) เมษายน ๒๕๕๕	กก.ละ ๒.๘๕ บาท																							
๔) พฤษภาคม ๒๕๕๕	กก.ละ ๒.๙๐ บาท																							



# ข้าว

## ๑. การผลิตและความต้องการใช้

	๒๕๕๐/๕๑	๒๕๕๑/๕๒	๒๕๕๒/๕๓	๒๕๕๓/๕๔	๒๕๕๔/๕๕ (พยากรณ์*)
ผลผลิตข้าว(ล้านตันข้าวเปลือก)					
โลก	๖๕๔.๙๕๕	๖๗๘.๐๒๗	๖๖๗.๔๕๐	๖๘๑.๘๑๗	๖๙๘.๒๓๖*
ไทย	๓๒.๐๙๙	๓๑.๖๕๐	๓๒.๑๑๖	๓๔.๔๘๕	๓๑.๔๗๔
- นาปี	๒๓.๓๐๘	๒๓.๒๓๕	๒๓.๒๕๓	๒๔.๓๔๓	๒๐.๓๖๔
- นาปรัง	๘.๗๙๑	๘.๔๑๕	๘.๘๖๓	๑๐.๑๔๑	๑๑.๑๑๐
ความต้องการ	๑๖.๒๕๘	๑๗.๐๙๑	๑๘.๓๖๔	๑๘.๓๐๓	๑๙.๐๐๐
ส่งออก (มค.-ธค.) (ล้านตันข้าวสาร)	๑๐.๐๑๑	๘.๕๙๓	๙.๐๔๗	๑๐.๖๖๖	๖.๕-๙.๕* (เป้าหมาย)
มูลค่าส่งออก (ล้านบาท)	๒๐๐,๘๙๒	๑๗๑,๗๑๙	๑๖๘,๖๓๔	๑๙๒,๙๕๖	-
ปริมาณคงเหลือ	-	-	-	-	-
* ข้อมูลพยากรณ์ของกระทรวงเกษตรสหรัฐฯ (USDA)					
ราคา (บาท/ตัน) (พย.- ตค.)					(พย.-กพ.)
- ข้าวเปลือกเจ้าหอมมะลิ	๑๔,๒๒๘	๑๔,๑๖๔	๑๔,๑๐๖	๑๓,๗๐๒	๑๕,๓๑๗
- ข้าวเปลือกเจ้านาปี ๕%	๗,๐๓๙	๙,๕๒๑	๙,๗๐๑	๘,๖๒๙	๑๐,๑๒๒
- ข้าวเปลือกเจ้าเหนียว	๙,๑๑๙	๗,๕๗๑	๑๓,๒๙๙	๑๕,๔๘๗	๑๓,๕๐๐
- ข้าวเปลือกเจ้านาปรัง (มค.-ธค.)	๑๒,๑๖๕	๙,๖๖๕	๘,๑๒๗	๘,๘๒๕	-
ต้นทุนการผลิต (บาท/ตัน)					
ข้าวเปลือกหอมมะลิ	๗,๘๒๖	๑๐,๗๓๕	๑๐,๒๒๔	๑๐,๗๙๑	๑๑,๖๒๓
ข้าวเปลือกเจ้านาปี	๔,๕๓๒	๗,๐๔๑	๖,๗๗๘	๗,๖๐๘	๘,๔๖๙
ข้าวเปลือกเหนียว	๖,๖๘๐	๘,๑๒๒	๘,๘๙๖	๙,๒๐๖	๑๐,๒๑๒
ข้าวเปลือกนาปรัง	๖,๖๙๖	๖,๖๔๐	๘,๐๔๕	๗,๕๕๐	๘,๒๖๑

## ๒. สถานการณ์การผลิต กระทรวงเกษตรและสหกรณ์พยากรณ์การผลิตข้าวนาปรัง ปี ๒๕๕๕ ดังนี้ พื้นที่เพาะปลูก ผลผลิตข้าวนาปรัง ปี ๒๕๕๔

ภาค	พื้นที่เพาะปลูก (ล้านไร่)			ผลผลิต (ล้านตัน)		
	๒๕๕๔	๒๕๕๕	Δ %	๒๕๕๔	๒๕๕๕	Δ %
รวมทั้งประเทศ	๑๖.๑๐๒	๑๖.๖๙๒	๓.๖๖	๑๐.๑๔๑	๑๑.๑๑๐	๙.๕๖
เหนือ	๖.๑๙๑	๖.๓๔๒	๒.๔๔	๓.๘๓๒	๔.๒๘๐	๑๑.๖๙
อีสาน	๓.๐๓๓	๓.๑๒๔	๓.๐๒	๑.๖๔๐	๑.๗๑๙	๔.๘๒
กลาง	๖.๕๐๗	๖.๘๒๙	๔.๙๔	๔.๔๘๖	๔.๙๐๗	๙.๓๗
ใต้	๐.๓๗๑	๐.๓๙๗	๖.๙๕	๐.๑๘๓	๐.๒๐๔	๑๑.๗๘

ที่มา : สำนักงานเศรษฐกิจการเกษตร ณ เดือนธันวาคม ๒๕๕๔

กระทรวงเกษตรและสหกรณ์ พยากรณ์ข้าวเปลือกนาปรัง ปี ๒๕๕๕ มีพื้นที่เพาะปลูกประมาณ ๑๖.๖๙๒ ล้านไร่ เพิ่มขึ้นจากปีก่อนที่มีประมาณ ๑๖.๑๐๒ ล้านไร่ หรือเพิ่มขึ้นร้อยละ ๓.๖๖ และมีผลผลิตปริมาณ ๑๑.๑๑๐ ล้านตันข้าวเปลือก โดยเพิ่มขึ้นจากปี ๒๕๕๔ ที่มีปริมาณ ๑๐.๑๔๑ ล้านตันข้าวเปลือก หรือเพิ่มขึ้นร้อยละ ๙.๕๖ ผลผลิตเฉลี่ย ๖๖๖ กก./ไร่ เพิ่มขึ้นจากปีก่อนที่มีผลผลิตเฉลี่ย ๖๓๐ กก./ไร่ หรือร้อยละ ๕.๗๑ เนื่องจากปริมาณน้ำมีเพียงพอต่อการเพาะปลูกและการเจริญเติบโตทำให้ผลผลิตต่อไร่เพิ่มสูงขึ้น ขณะที่บางพื้นที่มีการปลูกทดแทนข้าวนาปีที่ได้รับเสียหายจากน้ำท่วม การเก็บเกี่ยวเริ่มตั้งแต่เดือนกุมภาพันธ์ ๒๕๕๕ มีผลผลิตประมาณ ๐.๑๒๘ ล้านตันข้าวเปลือก หรือร้อยละ ๑.๑๕ และจะออกสู่ตลาดมากในช่วงเดือนมีนาคม - พฤษภาคม ๒๕๕๕ มีผลผลิตประมาณ ๗.๔๓๘ ล้านตันข้าวเปลือก หรือร้อยละ ๖๖.๙๕ ของปริมาณผลผลิตข้าวนาปรัง

### ๓. ภาวะและราคาข้าว

ในช่วงเดือนกุมภาพันธ์ ๒๕๕๕ ราคามีความเคลื่อนไหวตามภาวะตลาด ดังนี้ ข้าวเปลือกหอมมะลิ (ชนิด สีได้ตันข้าว ๓๖ กรัม) ราคาข้าวลดลงจากตันละ ๑๕,๒๙๗ บาท เป็นตันละ ๑๕,๑๘๗ บาท และข้าวเปลือกเหนียว ๑๐% เมล็ดยาว ราคาลดลงจากตันละ ๑๓,๘๑๗ บาท เป็นตันละ ๑๓,๕๗๖ บาท ข้าวเปลือกเจ้า ๕% ราคาสูงขึ้นจากตันละ ๙,๙๐๕ บาท เป็นตันละ ๑๐,๐๑๖ บาท ตลาดมีความต้องการซื้อข้าวหนึ่งในระยะนี้ ประกอบกับภาครัฐกำหนดมาตรการรับจำนำ เกษตรกรส่วนใหญ่เข้าร่วมโครงการฯ ส่งผลให้ราคาข้าวเปลือกเจ้าปรับตัวสูงขึ้น

### ๔. การส่งออก

หน่วย ปริมาณ: ล้านตัน

มูลค่า : ล้านบาท

	ปี ๒๕๕๑	ปี ๒๕๕๒	ปี ๒๕๕๓	ปี ๒๕๕๔	ปี ๒๕๕๕*
ปริมาณการส่งออก (มก.- ธค.)	๑๐.๐๑๑	๘.๕๙๓	๙.๐๔๗	๑๐.๖๖๖	๖.๕-๙.๕*
ณ ๑ - ๒๙ กพ.	-	-	-	๑.๘๙๕	๐.๙๘๖
มูลค่าส่งออก (มก.- ธค.)	๒๐๐,๘๙๒	๑๗๑,๗๑๙	๑๖๘,๖๓๔	๑๙๒,๙๕๖	-
ณ ๑ - ๒๙ กพ.	-	-	-	๓๓,๐๒๒	๒๑,๑๓๖

ปี ๒๕๕๕ กระทรวงพาณิชย์กำหนดเป้าหมายการส่งออกข้าวปริมาณ ๙.๕ ล้านตันข้าวสาร ขณะที่สมาคมผู้ส่งออกข้าวไทย คาดว่าจะส่งออกได้ประมาณ ๖.๕ ล้านตันข้าวสาร ซึ่งรายงานการส่งออกเบื้องต้นตั้งแต่วันที่ ๑ มค.-๒๙ กพ.๕๕ มีปริมาณ ๐.๙๘๖ ล้านตันข้าวสาร คิดเป็นร้อยละ ๑๑.๖ ของเป้าหมายส่งออก และมูลค่าส่งออก ๒๑,๑๓๖ ล้านบาท

### ๕. สภาพปัญหาและสาเหตุ

๕.๑ ผลผลิตส่วนใหญ่ออกสู่ตลาดพร้อมกันมากและกระจุกตัวในช่วงต้นฤดู จากการที่ตลาดโลกมีความต้องการข้าวและธัญพืชชะลอตัว ประเทศผู้ผลิตสำคัญมีผลผลิตเพิ่มขึ้น จะส่งผลให้ราคาปรับตัวลดลง

๕.๒ การค้าข้าวในตลาดโลกราคามีแนวโน้มลดลง เนื่องจากทั้งผู้ส่งออกและผู้นำเข้าสำคัญ เช่น จีน พม่า บังคลาเทศ มีผลผลิตเพิ่มขึ้น ส่วนอินเดียหันมาส่งออกข้าวเพิ่มขึ้นหลังจากที่ยกเลิกการส่งออกข้าวขาวที่มีใบบาสมาดิมา ๓ ปี ข้าวอินเดียมีราคาถูกกว่าขณะที่ไทยประสบอุทกภัยผลผลิตจะลดลง

๕.๓ ราคาข้าวส่งออกของไทยมีแนวโน้มสูงขึ้น เนื่องจากราคารับจำนำกำหนดไว้สูงโดยมีวัตถุประสงค์เพื่อช่วยเหลือเกษตรกรให้มีรายได้สูงขึ้น แต่ส่งผลต่อราคาส่งออกข้าวสูงขึ้นด้วย จึงไม่สามารถแข่งขันกับเวียดนามและอินเดียได้ซึ่งมีราคาส่งออกต่ำกว่า

### ๖. โครงการรับจำนำข้าวเปลือกนาปี ปีการผลิต ๒๕๕๔/๕๕

กช. อนุมัติกรอบชนิด ราคา ปริมาณ ระยะเวลา วิธีการ หลักเกณฑ์ เงื่อนไข และงบประมาณการ

ดำเนินโครงการรับจำนำข้าวเปลือกนาปี ปีการผลิต ๒๕๕๔/๕๕ และนำเสนอคณะรัฐมนตรีเพื่อทราบกรอบ วิธีการ หลักเกณฑ์ และเงื่อนไขโครงการรับจำนำข้าวเปลือกนาปี ปีการผลิต ๒๕๕๔/๕๕ และพิจารณาอนุมัติงบประมาณ ดำเนินการโครงการต่อไป ดังนี้

๖.๑ ชนิดและราคาข้าวเปลือกนาปี ปีการผลิต ๒๕๕๔/๕๕ ให้กำหนดชนิดและราคา รับจำนำข้าวเปลือกนาปี ปีการผลิต ๒๕๕๔/๕๕ ณ ความชื้นไม่เกิน ๑๕% ดังนี้

(๑) ข้าวเปลือกหอมมะลิ (๔๒ กรัม)	ตันละ	๒๐,๐๐๐	บาท
(๒) ข้าวเปลือกหอมจังหวัด (๔๐ กรัม) (ข้าวหอมมะลินอกพื้นที่ ๒๓ จังหวัด)	ตันละ	๑๘,๐๐๐	บาท
(๓) ข้าวเปลือกปทุมธานี (๔๒ กรัม)	ตันละ	๑๖,๐๐๐	บาท
(๔) ข้าวเปลือกเหนียว ๑๐% เมล็ดยาว	ตันละ	๑๖,๐๐๐	บาท
ข้าวเปลือกเหนียว ๑๐% เมล็ดสั้น	ตันละ	๑๕,๐๐๐	บาท
(๕) ข้าวเปลือกเจ้า ๑๐๐%	ตันละ	๑๕,๐๐๐	บาท
ข้าวเปลือกเจ้า ๕%	ตันละ	๑๔,๘๐๐	บาท
ข้าวเปลือกเจ้า ๑๐%	ตันละ	๑๔,๖๐๐	บาท
ข้าวเปลือกเจ้า ๑๕%	ตันละ	๑๔,๒๐๐	บาท
ข้าวเปลือกเจ้า ๒๕%	ตันละ	๑๓,๘๐๐	บาท

ทั้งนี้ ราคารับจำนำข้างต้นให้ปรับเพิ่ม-ลดตามจำนวนกรัม ในอัตราร้อยละ ๒๐๐ บาท

๖.๒ เป้าหมายการรับจำนำ ไม่จำกัดปริมาณข้าวเปลือกที่รับจำนำทั้งโครงการ ส่วนปริมาณ ข้าวเปลือกที่เกษตรกรแต่ละรายจะจำนำได้ไม่จำกัดจำนวนเช่นกัน โดยต้องเป็นข้าวเปลือกที่เกษตรกรเพาะปลูก เองในปีการผลิต ๒๕๕๔/๕๕ และต้องมีหนังสือรับรองเกษตรกรของกรมส่งเสริมการเกษตร ซึ่งผ่านการทำประชาคม และเกษตรกรลงชื่อรับรองตัวเอง พร้อมทั้งเจ้าหน้าที่กรมส่งเสริมการเกษตร และปลัดองค์รปกครองส่วนท้องถิ่น หรือผู้ที่ได้รับมอบหมายลงชื่อรับรองด้วย

๖.๓ ระยะเวลาดำเนินการรับจำนำ ๗ ตุลาคม ๒๕๕๔ - ๒๙ กุมภาพันธ์ ๒๕๕๕ (ภาคใต้ ๑ กุมภาพันธ์ - ๓๑ กรกฎาคม ๒๕๕๕) ระยะเวลาไถ่ถอน ๔ เดือน นับถัดจากเดือนที่รับจำนำ ระยะเวลาโครงการ ๗ ตุลาคม ๒๕๕๔ - ๓๐ กันยายน ๒๕๕๕

๗. ผลการดำเนินการรับจำนำข้าวเปลือกนาปี ปีการผลิต ๒๕๕๔/๕๕

โครงการรับจำนำข้าวเปลือกนาปี ปี ๒๕๕๔/๕๕ ตั้งแต่วันที่ ๗ ต.ค. - ๒๙ ก.พ.๕๕ มีเกษตรกรขึ้น ทะเบียนออกใบรับรอง จำนวน ๓,๓๙๐,๔๖๓ ราย มีโรงสีเข้าร่วมโครงการ ๗๕๗ ราย เปิดจุดรับจำนำได้ จำนวน ๖๖๓ แห่ง (แยกเป็น อคส. ๔๖๒ แห่ง และอ.ต.ก. ๒๐๑ แห่ง) และเปิดรับนอกพื้นที่ ๒๒๘ จุด (อคส. ๑๖๖ จุด และอ.ต.ก. ๖๒ จุด) ผลการรับจำนำข้าวเปลือกกรมทั้งสิ้น จำนวน ๖,๗๗๐,๓๐๖ ตัน แยกเป็นข้าวเปลือกเจ้า ๒,๙๐๙,๒๗๒ ตัน ข้าวหอมมะลิ ๓,๐๗๐,๕๐๔ ตัน ข้าวหอมจังหวัด ๓๓๕,๔๕๙ ตัน ข้าวปทุมธานี ๑๕,๒๔๒ และ ข้าวเหนียว ๔๓๙,๘๒๙ ตัน มีจำนวนใบประทวน ๑,๒๓๖,๑๖๒ ใบ จำนำยั้งฉาง ๓๔,๘๑๕ ราย และ ธ.ก.ส. จ่ายเงินให้เกษตรกรแล้ว (ณ วันที่ ๒๓ ก.พ.๕๕) จำนวน ๑,๑๑๒,๖๓๒ สัญญา เป็นเงิน ๑๑๐,๖๓๖.๒๕๙ ล้านบาท

\*\*\*\*\*

สำนักส่งเสริมการค้าสินค้าเกษตร  
กรมการค้าภายใน  
มีนาคม ๒๕๕๕

๒.Price Feb๒๐๑๖/V/D-๖๔

### สรุปปริมาณการส่งข้าวออกไปต่างประเทศรายเดือน

หน่วย: ปริมาณ/เมตริกตัน  
มูลค่า/ล้านบาท

เดือน	2533	2534	2543	2544	2545	2546	2547	2548	2549	2550	2551	2552	2553	2554	2555
มค.	332,463	368,433	453,860	542,617	683,545	580,091	550,232	764,497	579,501	622,942	1,022,849	637,657	714,545	922,322	439,677
กพ.	321,937	302,089	531,032	468,532	531,389	544,549	704,296	588,663	585,601	591,362	1,049,697	674,909	694,823	972,565	546,086
มีค.	346,214	364,492	495,392	376,301	571,122	482,455	821,005	591,762	626,015	743,386	1,136,239	724,700	727,023	1,126,477	
<b>ไตรมาสแรก</b>	<b>1,000,614</b>	<b>1,017,014</b>	<b>1,480,284</b>	<b>1,387,450</b>	<b>1,786,056</b>	<b>1,607,095</b>	<b>2,075,533</b>	<b>1,944,922</b>	<b>1,791,117</b>	<b>1,957,690</b>	<b>3,208,785</b>	<b>2,037,266</b>	<b>2,136,391</b>	<b>3,021,364</b>	<b>985,763</b>
เมย.	245,987	291,879	403,915	547,252	483,273	556,881	800,361	588,838	599,232	703,758	816,424	718,453	581,043	949,015	
พค.	266,638	404,550	557,074	634,543	646,631	586,875	831,376	597,570	665,334	683,554	1,006,026	807,154	691,965	1,195,846	
มิย.	293,800	363,179	396,904	611,925	498,500	532,499	946,430	588,818	659,296	729,510	954,388	859,166	617,007	1,172,984	
<b>ไตรมาสที่ 2</b>	<b>806,425</b>	<b>1,059,608</b>	<b>1,357,893</b>	<b>1,793,720</b>	<b>1,628,404</b>	<b>1,676,255</b>	<b>2,578,167</b>	<b>1,775,226</b>	<b>1,923,862</b>	<b>2,116,822</b>	<b>2,776,838</b>	<b>2,384,773</b>	<b>1,890,015</b>	<b>3,317,845</b>	
กค.	333,286	347,926	544,933	523,064	533,432	684,057	1,003,889	561,690	553,948	624,703	890,492	649,865	680,932	990,218	
สค.	356,565	303,450	493,681	699,300	574,400	699,916	738,805	628,221	525,788	641,321	790,060	724,961	587,445	870,839	
กย.	371,062	355,763	521,024	722,541	565,366	633,782	879,905	560,741	624,922	836,384	709,319	728,394	839,410	823,516	
<b>ไตรมาสที่ 3</b>	<b>1,060,913</b>	<b>1,007,139</b>	<b>1,559,638</b>	<b>1,944,905</b>	<b>1,673,198</b>	<b>2,017,755</b>	<b>2,622,599</b>	<b>1,750,652</b>	<b>1,704,658</b>	<b>2,102,408</b>	<b>2,389,871</b>	<b>2,103,220</b>	<b>2,107,787</b>	<b>2,684,573</b>	
ตค.	394,761	290,735	697,394	813,038	908,034	716,841	1,089,458	600,084	697,756	1,101,638	604,910	684,351	890,753	606,763	
พย.	336,834	267,687	727,417	805,751	682,724	727,684	964,682	592,664	663,253	1,168,506	437,476	654,837	954,300	505,995	
ธค.	334,590	372,983	776,768	800,503	567,222	851,784	809,786	640,798	640,010	1,110,318	593,154	728,383	1,068,140	529,580	
<b>ไตรมาสที่ 4</b>	<b>1,066,185</b>	<b>931,405</b>	<b>2,201,579</b>	<b>2,419,292</b>	<b>2,157,980</b>	<b>2,296,309</b>	<b>2,863,926</b>	<b>1,833,546</b>	<b>2,001,019</b>	<b>3,380,462</b>	<b>1,635,540</b>	<b>2,067,571</b>	<b>2,913,193</b>	<b>1,642,338</b>	
<b>ปริมาณรวม</b>	<b>3,934,137</b>	<b>4,015,166</b>	<b>6,599,394</b>	<b>7,545,367</b>	<b>7,245,638</b>	<b>7,597,414</b>	<b>10,140,225</b>	<b>7,304,346</b>	<b>7,420,656</b>	<b>9,557,382</b>	<b>10,011,034</b>	<b>8,592,830</b>	<b>9,047,386</b>	<b>10,666,120</b>	<b>985,763</b>
<b>มูลค่ารวม</b>	<b>27,767</b>	<b>30,516</b>	<b>68,102</b>	<b>69,261</b>	<b>67,193</b>	<b>76,368</b>	<b>110,376</b>	<b>90,874</b>	<b>97,349</b>	<b>123,700</b>	<b>200,892</b>	<b>171,719</b>	<b>168,634</b>	<b>192,956</b>	<b>21,136</b>

ที่มา : สภาหอการค้าแห่งประเทศไทย (ตั้งแต่ปี 2541 - ปัจจุบันเป็นข้อมูลจากกรมการค้าต่างประเทศ)

กรมการค้าภายใน

## ราคาข้าวเปลือกหอมมะลิ ที่โรงสีรับซื้อในส่วนภูมิภาค

FILE : PX004

หน่วย : บาท/ตัน

ปี	มค.	กพ.	มีค.	เมย.	พค.	มิย.	กค.	สค.	กย.	ตค.	พย.	ธค.	เฉลี่ย
2543	6,743	6,781	6,885	6,977	7,311	7,477	8,005	8,135	8,177	8,146	7,289	6,413	7,362
2544	6,583	6,389	6,085	6,140	5,933	5,750	5,711	5,170	4,929	5,151	4,867	4,822	5,628
2545	5,216	5,410	5,472	5,550	5,625	6,248	6,735	6,785	6,874	6,758	6,340	6,375	6,116
2546	6,425	6,778	7,560	7,850	7,990	8,340	8,465	8,818	9,315	8,950	7,980	8,665	8,095
2547	9,376	9,175	9,270	9,567	9,249	8,743	7,957	7,718	7,407	7,178	7,738	7,695	8,423
2548	7,885	7,959	8,001	7,999	7,909	7,689	7,696	8,000	8,014	7,863	7,683	7,600	7,858
2549	7,500	7,833	8,151	8,157	8,305	8,315	8,812	8,975	9,023	8,980	8,364	8,291	8,392
2550	8,680	8,788	8,930	8,955	8,913	8,961	9,033	9,025	9,058	9,118	9,348	10,297	9,092
2551	10,500	12,175	13,108	18,497	18,576	15,111	14,758	13,658	13,761	13,649	11,910	12,276	13,998
2552	13,575	14,061	14,246	14,254	13,998	14,067	15,006	15,380	15,649	15,546	13,894	14,862	14,545
2553	14,984	14,643	14,060	13,839	13,475	12,983	13,585	13,933	14,567	14,443	13,928	13,741	14,015
2554	13,502	13,358	12,831	12,913	12,925	13,107	13,885	14,169	14,783	15,287	15,401	15,382	13,962
2555	15,297	15,187											15,242

หมายเหตุ : เป็นราคารับซื้อเฉลี่ยหน้าโรงสีจังหวัดสุรินทร์ สุพรรณบุรี อุบลราชธานี และนครราชสีมา (ชนิดสีได้ตันข้าว 36 กรัม)

ราคาเดือนกรกฎาคม 2553 เป็นราคาเฉลี่ย ณ วันที่ 29 กค.53

## ราคาข้าวเปลือกเหนียว (เมล็ดยาว) ที่โรงสีรับซื้อในส่วนภูมิภาค

หน่วย : บาท/ตัน

ปี	มค.	กพ.	มีค.	เมย.	พค.	มิย.	กค.	สค.	กย.	ตค.	พย.	ธค.	เฉลี่ย
2543	4,667	4,549	4,528	4,706	4,831	4,828	5,068	5,203	5,208	5,295	5,111	4,997	4,916
2544	5,467	5,612	5,550	5,651	5,795	5,948	6,018	5,830	5,750	5,509	4,739	5,006	5,573
2545	5,063	5,124	5,112	5,374	5,657	5,781	5,913	6,155	6,293	6,073	5,568	5,236	5,612
2546	5,397	5,774	5,950	6,000	6,058	6,229	6,576	6,923	7,125	6,248	6,220	6,367	6,239
2547	6,730	6,510	6,514	6,669	6,742	6,600	6,600	6,540	6,209	5,940	6,100	5,945	6,425
2548	6,235	6,300	6,300	6,300	6,300	6,300	6,300	6,500	6,452	6,015	5,700	6,030	6,228
2549	6,774	6,979	7,200	7,331	7,500	7,679	9,100	9,464	10,020	10,262	10,567	10,258	8,595
2550	11,367	11,300	11,329	11,447	11,920	12,667	12,700	12,700	12,700	12,700	9,250	9,041	11,593
2551	8,691	8,860	9,862	12,664	10,279	9,293	8,698	7,903	7,582	6,991	6,120	6,902	8,654
2552	7,691	7,903	7,636	7,547	7,331	7,385	7,919	7,814	8,247	8,361	9,229	11,921	8,249
2553	12,105	12,060	11,773	12,163	13,077	13,398	14,934	15,805	16,295	16,824	15,966	14,164	14,047
2554	14,711	15,073	15,783	15,619	15,790	16,117	16,662	16,049	15,244	14,662	13,104	13,502	15,193
2555	13,817	13,576											13,697

หมายเหตุ : เป็นราคารับซื้อเฉลี่ยหน้าโรงสีจังหวัดอุดรธานี กาฬสินธุ์ ขอนแก่น และชัยภูมิ

สำนักส่งเสริมการค้าสินค้าเกษตร

30 มีนาคม 2555

px(รวม)/Tophit/vv/d64

## ราคาข้าวเปลือกเจ้าหน้าปี 5% ตลาดกลางกำหนดทรง/ท่าข้าวลาดยาว

FILE : PX003

หน่วย : บาท/ตัน

ปี	มค.	กพ.	มีค.	เมย.	พค.	มิย.	กค.	สค.	กย.	ตค.	พย.	ธค.	เฉลี่ย	
2543	4,824	4,975											4,550	4,783
2544	4,550	4,550	4,550								4,450		4,553	4,531
2545	4,624	4,761	4,650							4,750	4,750		4,700	4,706
2546	4,732	4,750	4,750								4,383		4,530	4,629
2547	4,727										6,090		6,250	5,689
2548	6,404	6,450									6,858		6,850	6,641
2549	6,850	6,850	6,850								6,168		6,250	6,594
2550	6,330	6,389									6,566		6,750	6,509
2551	6,773	7,838									9,400		9,400	8,353
2552	10,300	10,776								8,323	8,908		10,507	9,763
2553	9,796	9,565									8,769		8,870	9,250
2554	8,385	8,471	8,196								10,295		10,428	9,155
2555	10,060	10,281												10,171

## ราคาข้าวเปลือกเจ้าหน้าปี 5% ตลาดกลางจังหวัดพิษณุโลก

หน่วย : บาท/ตัน

ปี	มค.	กพ.	มีค.	เมย.	พค.	มิย.	กค.	สค.	กย.	ตค.	พย.	ธค.	เฉลี่ย	
2543	4,850	4,958	4,799	4,472							4,715		4,132	4,654
2544	4,186	4,267	4,127								4,328		4,289	4,239
2545	4,405	4,650	4,650	4,650						4,706	4,627		4,475	4,595
2546	4,593	4,646	4,650								4,488		4,406	4,557
2547	4,680										5,775		5,885	5,447
2548	5,975	6,122									6,743		6,725	6,391
2549	6,725	6,725	6,725								5,806		6,000	6,396
2550	6,205	6,250									6,509		6,741	6,426
2551	6,836	8,293									9,250		9,490	8,467
2552	9,728	10,224									8,900		9,940	9,698
2553	10,066	9,750									8,830		8,750	9,349
2554	8,750	8,750	8,520								10,366		10,045	9,286
2555	9,750	9,750												9,750

## ราคาข้าวเปลือกหน้าปี 5% เฉลี่ยตลาดกำหนดทรง/ท่าข้าวลาดยาวและตลาดกลางจังหวัดพิษณุโลก

หน่วย : บาท/ตัน

ปี	มค.	กพ.	มีค.	เมย.	พค.	มิย.	กค.	สค.	กย.	ตค.	พย.	ธค.	เฉลี่ย	
2543	4,837	4,967	4,799	4,472							4,715		4,341	4,689
2544	4,368	4,409	4,339								4,389		4,421	4,385
2545	4,514	4,706	4,650	4,650						4,728	4,688		4,588	4,646
2546	4,663	4,698	4,700								4,434		4,468	4,593
2547	4,704										5,932		6,068	5,568
2548	6,190	6,286									6,800		6,788	6,516
2549	6,788	6,788	6,788								5,987		6,125	6,495
2550	6,268	6,320									6,538		6,746	6,468
2551	6,805	8,066									9,325		9,445	8,410
2552	10,014	10,500								8,323	8,904		10,224	9,593
2553	9,931	9,743									8,800		8,810	9,321
2554	8,568	8,611	8,358								10,331		10,237	9,221
2555	9,905	10,016												9,961

ราคาข้าวเปลือกเจ้านาปรัง ความชื้น 15% ตลาดก้านทร้ง / ทำข้าวลาดยาว

FILE : PX 008

หน่วย : บาท/ตัน

ปี	มค.	กพ.	มีค.	เมย.	พค.	มิย.	กค.	สค.	กย.	ตค.	พย.	ธค.	เฉลี่ย
2543	4,825		4,659	4,419	4,561	4,674	4,380	4,450	4,025	4,245	4,322	4,385	4,450
2544	4,498	4,492	4,273	4,185	4,250	4,385	4,450	4,160	4,330	4,345	4,344		4,337
2545			4,576	4,606	4,845	4,956	4,750	4,640	4,650	4,681			4,713
2546			4,580	4,550	4,550	4,731	4,902	4,713	4,707	4,603			4,667
2547		4,850	5,065	5,254	5,250	5,250	5,446	5,998	5,906	6,050			5,452
2548			6,365	6,888	6,900	6,882	6,750	6,688	6,983	6,950			6,801
2549			6,850	6,850	6,850	6,850	6,859	6,935	6,408	6,030			6,704
2550			6,243	6,323	6,174	6,233	6,250	6,250	6,250	6,250			6,247
2551			10,423	13,086	12,952	12,522	12,440	12,258	12,033	11,850			12,196
2552			9,997	10,319	10,061	10,120	10,538	9,790	9,200				10,004
2553			8,850	7,790	7,988	7,950	7,979	8,450	8,473	8,175			8,207
2554				8,150	8,150	8,450	9,095	9,543	10,164	9,900			9,065
2555													#DIV/0!

หมายเหตุ : ตั้งแต่เดือนกุมภาพันธ์ 47 เป็นต้นไป เป็นราคาที่ตลาดกลางทำข้าวลาดยาว

ราคาข้าวเปลือกเจ้านาปรัง ความชื้น 15% ตลาดกลางจังหวัดพิษณุโลก

หน่วย : บาท/ตัน

ปี	มค.	กพ.	มีค.	เมย.	พค.	มิย.	กค.	สค.	กย.	ตค.	พย.	ธค.	เฉลี่ย
2543	4,740	4,889	4,677	4,316	4,173	4,123	4,080	4,221	3,775	4,192	4,177	4,156	4,293
2544	4,198	4,212	4,050	3,916	4,030	4,225	4,310	4,198	4,298	4,250	4,225	4,303	4,185
2545	4,439	4,617	4,571	4,589	4,610	4,635	4,492	4,410	4,425	4,492			4,528
2546			4,490	4,475	4,586	4,689	4,687	4,578	4,648				4,593
2547		4,740	5,048	5,131	5,317	5,373	5,448	5,670	5,775	5,775			5,364
2548			6,346	6,475	6,475	6,475	6,475	6,475	6,543	6,775			6,505
2549			6,663	6,475	6,475	6,475	6,475	6,475	6,335	5,575			6,369
2550			6,023	6,215	6,285	6,150	6,150	6,150	6,130	6,061			6,146
2551			10,533	13,803	13,642	12,321	12,500	11,917	11,773	10,580			12,134
2552			9,750	9,450	9,750	9,750	9,750	9,750	9,532	8,438			9,521
2553			8,735	7,491	7,658	7,900	8,111	8,095	8,186	8,195			8,046
2554			7,800	8,003	7,939	8,150	8,789	9,261	9,750	10,400			8,762
2555													#DIV/0!

ราคาข้าวเปลือกนาปรัง ความชื้น 15 %เฉลี่ย ทำข้าวลาดยาวและจังหวัดพิษณุโลก

หน่วย : บาท/ตัน

ปี	มค.	กพ.	มีค.	เมย.	พค.	มิย.	กค.	สค.	กย.	ตค.	พย.	ธค.	เฉลี่ย
2543	4,787	4,889	4,668	4,368	4,367	4,398	4,230	4,336	3,900	4,218	4,250	4,271	4,390
2544	4,348	4,352	4,162	4,050	4,140	4,305	4,380	4,179	4,314	4,298	4,284	4,303	4,260
2545	4,439	4,617	4,574	4,598	4,728	4,793	4,621	4,525	4,538	4,587			4,602
2546			4,535	4,513	4,568	4,710	4,795	4,646	4,678	4,603			4,631
2547		4,795	5,057	5,193	5,284	5,312	5,447	5,834	5,841	5,913			5,408
2548			6,355	6,682	6,688	6,679	6,613	6,582	6,764	6,863			6,653
2549			6,757	6,663	6,663	6,663	6,667	6,705	6,372	5,803			6,537
2550			6,137	6,268	6,230	6,192	6,200	6,200	6,190	6,156			6,197
2551			10,478	13,445	13,297	12,422	12,470	12,088	11,907	11,215			12,165
2552			9,874	9,885	9,906	9,935	10,144	9,770	9,366	8,438			9,665
2553			8,793	7,641	7,823	7,925	8,045	8,273	8,330	8,185			8,127
2554			7,800	8,007	8,045	8,300	8,942	9,402	9,957	10,150			8,825
2555													#DIV/0!

## ราคาขายส่งข้าวสารเจ้า 100 % ชั้น 2 ตลาดกรุงเทพมหานคร

File : PX006

หน่วย : บาท/100 กก.

ปี	มค.	กพ.	มีค.	เมย.	พค.	มิย.	กค.	สค.	กย.	ตค.	พย.	ธค.	เฉลี่ย
2543	858	892	821	770	751	742	716	718	709	766	769	758	773
2544	755	748	729	716	720	740	743	724	729	719	741	752	735
2545	807	825	786	797	833	828	782	767	763	782	776	777	794
2546	824	832	806	807	814	826	806	779	766	741	734	759	791
2547	810	815	904	906	896	896	910	950	930	968	1,005	1,046	920
2548	1,069	1,075	1,087	1,135	1,126	1,123	1,108	1,125	1,131	1,134	1,104	1,112	1,111
2549	1,121	1,143	1,142	1,123	1,136	1,157	1,158	1,138	1,118	1,079	1,042	1,047	1,117
2550	1,074	1,085	1,082	1,052	1,063	1,091	1,073	1,072	1,066	1,078	1,119	1,169	1,085
2551	1,185	1,412	1,738	2,613	2,602	2,192	2,176	2,069	2,209	1,959	1,808	1,791	1,980
2552	1,845	1,966	1,911	1,758	1,767	1,805	1,843	1,713	1,686	1,555	1,707	1,882	1,787
2553	1,807	1,718	1,589	1,446	1,404	1,390	1,332	1,358	1,367	1,352	1,473	1,522	1,480
2554	1,483	1,517	1,378	1,352	1,356	1,471	1,530	1,593	1,717	1,767	1,814	1,712	1,558
2555	1,594	1,568											1,581

## ราคาขายส่งข้าวสารเจ้า 5% ตลาดกรุงเทพมหานคร

หน่วย : บาท/100 กก.

ปี	มค.	กพ.	มีค.	เมย.	พค.	มิย.	กค.	สค.	กย.	ตค.	พย.	ธค.	เฉลี่ย
2543	824	833	767	724	687	689	684	694	679	745	742	731	733
2544	730	724	700	671	675	694	707	696	710	702	714	726	704
2545	785	800	764	773	803	799	758	745	740	751	751	750	768
2546	794	797	782	783	785	795	774	747	739	721	714	732	764
2547	777	778	873	881	871	876	889	925	906	937	979	1,026	893
2548	1,049	1,055	1,066	1,115	1,106	1,103	1,088	1,105	1,107	1,108	1,079	1,088	1,089
2549	1,095	1,119	1,117	1,090	1,106	1,127	1,128	1,108	1,088	1,050	1,013	1,022	1,089
2550	1,050	1,051	1,038	1,018	1,031	1,061	1,039	1,038	1,027	1,051	1,096	1,135	1,053
2551	1,148	1,365	1,696	2,524	2,417	2,105	2,093	2,018	2,149	1,818	1,711	1,682	1,894
2552	1,705	1,866	1,809	1,656	1,663	1,734	1,748	1,625	1,595	1,495	1,619	1,774	1,691
2553	1,707	1,607	1,448	1,294	1,282	1,275	1,255	1,296	1,317	1,302	1,419	1,466	1,389
2554	1,433	1,471	1,338	1,305	1,306	1,421	1,480	1,543	1,667	1,717	1,765	1,662	1,509
2555	1,544	1,518											1,531

## ราคาขายส่งปลายข้าวขาว A-1เลิศ (ใหม่) ตลาดกรุงเทพมหานคร

หน่วย : บาท/100 กก.

ปี	มค.	กพ.	มีค.	เมย.	พค.	มิย.	กค.	สค.	กย.	ตค.	พย.	ธค.	เฉลี่ย
2543	531	531	520	504	495	486	519	533	540	533	510	515	518
2544	534	524	497	501	522	545	585	589	612	602	541	541	549
2545	581	588	596	595	591	586	580	579	595	642	631	609	598
2546	595	591	570	560	556	584	578	583	584	581	583	600	580
2547	630	665	767	788	807	817	802	821	787	765	805	810	772
2548	829	841	836	838	830	818	813	825	836	846	812	800	827
2549	780	787	783	791	771	771	764	772	791	778	747	775	776
2550	829	870	861	822	800	821	829	847	880	950	996	1,074	882
2551	1,123	1,326	1,570	2,212	1,916	1,554	1,490	1,226	1,219	985	869	870	1,363
2552	905	977	1,004	1,008	939	954	960	889	887	852	993	1,175	962
2553	1,255	1,217	1,078	961	941	936	984	1,056	1,150	1,156	1,145	1,119	1,083
2554	1,120	1,180	1,131	1,104	1,130	1,168	1,226	1,290	1,389	1,395	1,600	1,603	1,278
2555	1,528	1,535											1,532

สำนักส่งเสริมการค้าสินค้าเกษตร



## ราคาขายส่งข้าวสารเจ้า 25% ในตลาดกรุงเทพมหานคร

px006-2

หน่วย : บาท/100 กก.

ปี	มค.	กพ.	มีค.	เมย.	พค.	มิย.	กค.	สค.	กย.	ตค.	พย.	ธค.	เฉลี่ย
2543	759	765	714	675	645	643	640	651	647	700	691	681	684
2544	683	675	648	626	634	655	675	670	684	676	670	680	665
2545	733	748	721	728	749	746	713	704	702	725	723	717	726
2546	746	762	730	729	732	743	735	707	705	689	681	694	721
2547	734	746	844	853	849	854	866	900	875	874	904	965	855
2548	984	994	1,000	1,030	1,021	1,018	1,004	1,020	1,022	1,024	994	1,003	1,009
2549	1,016	1,034	1,032	1,006	993	993	998	983	981	969	948	971	994
2550	998	998	979	953	958	982	979	981	983	998	1,058	1,102	997
2551	1,147	1,350	1,681	2,454	2,402	2,062	2,027	1,845	1,896	1,587	1,355	1,408	1,768
2552	1,533	1,566	1,535	1,433	1,417	1,477	1,487	1,377	1,357	1,280	1,399	1,658	1,460
2553	1,480	1,405	1,323	1,178	1,171	1,165	1,167	1,216	1,259	1,255	1,325	1,354	1,275
2554	1,330	1,373	1,266	1,235	1,236	1,335	1,392	1,456	1,575	1,609	1,712	1,663	1,432
2555	1,514	1,488											1,501

## ราคาขายส่งข้าวหนึ่ง 100 % ตลาดกรุงเทพมหานคร

หน่วย : บาท/100 กก.

ปี	มค.	กพ.	มีค.	เมย.	พค.	มิย.	กค.	สค.	กย.	ตค.	พย.	ธค.	เฉลี่ย
2543	886	907	863	830	810	811	814	799	752	812	762	763	817
2544	777	730	702	712	735	782	872	857	906	886	803	755	793
2545	793	799	769	761	771	766	751	760	766	790	797	757	773
2546	777	780	762	766	762	784	786	766	760	750	734	726	763
2547	753	787	882	916	933	926	924	995	975	985	1,001	1,037	926
2548	1,057	1,065	1,061	1,132	1,114	1,110	1,090	1,111	1,133	1,133	1,089	1,078	1,098
2549	1,081	1,108	1,108	1,095	1,096	1,123	1,143	1,131	1,124	1,095	1,066	1,057	1,102
2550	1,065	1,065	1,078	1,068	1,062	1,091	1,082	1,078	1,078	1,103	1,175	1,225	1,098
2551	1,248	1,523	1,870	2,751	2,799	2,354	2,344	2,162	2,205	1,892	1,759	1,783	2,058
2552	1,855	2,029	1,976	1,805	1,807	1,946	1,949	1,817	1,907	1,745	1,778	1,882	1,875
2553	1,865	1,779	1,573	1,364	1,352	1,375	1,390	1,481	1,510	1,468	1,506	1,488	1,513
2554	1,494	1,527	1,399	1,395	1,383	1,467	1,513	1,630	1,743	1,755	1,755	1,706	1,564
2555	1,557	1,612											1,585

สำนักส่งเสริมการค้าสินค้าเกษตร

## ราคาขายส่งข้าวเหนียว 10% เมล็ดยาว ตลาดกรุงเทพมหานคร

PX007-2

หน่วย : บาท/100 กก.

ปี	มค.	กพ.	มีค.	เมษ.	พค.	มิย.	กค.	สค.	กย.	ตค.	พย.	ธค.	เฉลี่ย
2543	930	867	848	919	966	968	1,026	1,020	1,022	1,025	1,025	1,035	971
2544	1,071	1,030	996	986	985	1,020	1,024	996	985	868	895	891	979
2545	946	929	945	968	1,040	1,047	1,079	1,095	1,138	1,141	1,156	1,145	1,052
2546	1,141	1,163	1,165	1,165	1,165	1,166	1,156	1,371	1,391	1,405	1,239	1,260	1,232
2547	1,305	1,279	1,265	1,265	1,244	1,235	1,235	1,224	1,127	1,098	1,135	1,120	1,211
2548	1,147	1,150	1,150	1,150	1,150	1,150	1,150	1,150	1,150	1,150	1,095	1,090	1,140
2549	1,247	1,264	1,270	1,286	1,340	1,399	1,688	1,741	1,837	1,961	2,044	2,010	1,591
2550	2,023	2,040	2,040	2,040	2,115	2,130	2,130	2,248	2,450	2,325	1,718	1,661	2,077
2551	1,488	1,526	1,655	2,141	1,761	1,594	1,503	1,444	1,405	1,364	1,298	1,325	1,542
2552	1,305	1,387	1,390	1,377	1,370	1,358	1,395	1,367	1,445	1,439	1,757	2,280	1,489
2553	2,205	2,069	1,966	2,119	2,361	2,335	2,813	2,955	2,955	2,955	2,994	2,573	2,525
2554	2,635	2,683	2,820	2,699	2,505	2,598	2,655	2,698	2,641	2,555	2,555	2,425	2,622
2555	2,429	2,376											2,403

## ราคาขายส่งปลายข้าวเหนียว A-1 ตลาดกรุงเทพมหานคร

หน่วย : บาท/100 กก.

ปี	มค.	กพ.	มีค.	เมษ.	พค.	มิย.	กค.	สค.	กย.	ตค.	พย.	ธค.	เฉลี่ย
2543	567	563	520	530	549	556	565	558	547	556	564	609	557
2544	731	870	869	891	926	966	952	843	817	790	680	709	837
2545	756	774	810	807	814	795	812	822	831	844	808	853	811
2546	857	858	845	845	845	817	821	863	904	846	848	865	851
2547	882	867	865	885	885	885	885	886	905	858	833	835	873
2548	844	845	865	915	868	865	865	875	875	875	875	905	873
2549	912	983	1,072	1,143	1,145	1,204	1,311	1,384	1,532	1,662	1,704	1,661	1,309
2550	1,640	1,640	1,629	1,590	1,590	1,590	1,557	1,585	1,399	1,231	1,266	1,250	1,497
2551	1,196	1,346	1,476	1,795	1,505	1,319	1,253	1,202	1,171	1,021	943	982	1,267
2552	985	1,091	1,103	1,085	1,055	1,055	1,063	1,102	1,191	1,235	1,403	1,603	1,164
2553	1,605	1,605	1,610	1,721	1,811	1,892	2,075	2,225	2,390	2,405	2,405	2,235	1,998
2554	2,205	2,205	2,205	2,196	2,096	2,172	2,219	2,231	2,292	2,231	2,255	2,088	2,200
2555	2,055	1,965											2,010

สำนักส่งเสริมการค้าสินค้าเกษตร

## ราคาขายส่งข้าวสารหอมมะลิ 100% ชั้น 2 ในตลาดกรุงเทพมหานคร

PX007-3

หน่วย : บาท/100 กก.

ปี	มค.	กพ.	มีค.	เมษ.	พค.	มิย.	กค.	สค.	กย.	ตค.	พย.	ธค.	เฉลี่ย
2543	1,520	1,531	1,543	1,563	1,727	1,840	2,028	2,015	1,983	1,970	1,910	1,887	1,793
2544	1,443	1,345	1,306	1,297	1,227	1,145	1,117	996	952	1,032	1,088	1,031	1,165
2545	1,021	1,053	1,044	1,050	1,105	1,219	1,309	1,311	1,345	1,275	1,278	1,252	1,189
2546	1,359	1,440	1,686	1,811	1,837	1,862	1,855	1,972	2,074	1,888	1,865	1,675	1,777
2547	1,856	1,766	1,760	1,743	1,681	1,606	1,477	1,454	1,379	1,427	1,510	1,510	1,597
2548	1,512	1,540	1,540	1,540	1,523	1,471	1,460	1,502	1,501	1,500	1,468	1,465	1,502
2549	1,465	1,538	1,590	1,590	1,618	1,668	1,809	1,825	1,816	1,804	1,621	1,670	1,668
2550	1,782	1,790	1,790	1,780	1,746	1,747	1,750	1,750	1,750	1,765	1,855	1,955	1,788
2551	2,043	2,227	2,416	3,322	3,214	2,729	2,637	2,419	2,459	2,434	2,471	2,465	2,570
2552	2,505	2,676	2,727	2,705	2,680	2,773	2,952	3,042	3,144	3,197	2,775	3,100	2,856
2553	3,049	2,988	2,931	2,899	2,849	2,741	2,859	2,904	3,040	2,940	2,793	2,698	2,891
2554	2,646	2,580	2,522	2,516	2,590	2,687	2,859	2,894	3,035	3,054	3,146	2,948	2,790
2555	2,916	2,931											2,924

## ราคาขายส่งปลายข้าวสารหอมมะลิในตลาดกรุงเทพมหานคร

หน่วย : บาท/100 กก.

ปี	มค.	กพ.	มีค.	เมษ.	พค.	มิย.	กค.	สค.	กย.	ตค.	พย.	ธค.	เฉลี่ย
2543	601	603	605	611	585	569	591	610	598	622	579	569	595
2544	572	582	624	651	692	757	781	810	802	805	712	685	706
2545	722	704	682	680	671	672	680	697	713	712	697	670	692
2546	636	650	628	605	614	639	642	673	705	704	678	728	659
2547	828	953	1,001	1,037	1,067	995	950	963	850	833	894	887	938
2548	913	909	881	875	868	846	850	907	899	898	869	823	878
2549	800	833	839	828	813	848	869	870	886	866	834	856	845
2550	895	930	925	958	955	993	996	1,008	1,027	1,034	1,116	1,201	1,003
2551	1,263	1,442	1,635	2,298	2,055	1,688	1,700	1,593	1,767	1,795	1,388	1,192	1,651
2552	1,305	1,528	1,647	1,633	1,584	1,610	1,605	1,488	1,250	1,132	1,272	1,403	1,455
2553	1,363	1,330	1,176	1,127	1,025	1,026	1,069	1,158	1,251	1,214	1,207	1,189	1,178
2554	1,159	1,187	1,152	1,197	1,261	1,314	1,352	1,437	1,508	1,495	1,595	1,611	1,356
2555	1,616	1,680											1,648

สำนักส่งเสริมการค้าสินค้าเกษตร

## ราคาขายส่งข้าวหอมปทุมธานี ตลาดกรุงเทพมหานคร

PX009

หน่วย : บาท/100 กก.

ปี	มค.	กพ.	มีค.	เมย.	พค.	มิย.	กค.	สค.	กย.	ตค.	พย.	ธค.	เฉลี่ย
2547	-	-	-	-	1,111	990	971	1,000	1,162	1,117	1,150	1,150	1,081
2548	1,150	1,150	1,150	1,150	1,150	1,150	1,150	1,180	1,190	1,190	1,190	1,190	1,166
2549	1,209	1,234	1,290	1,290	1,290	1,388	1,481	1,490	1,490	1,487	1,351	1,290	1,358
2550	1,373	1,390	1,368	1,290	1,284	1,280	1,280	1,186	1,170	1,183	1,321	1,388	1,293
2551	1,484	1,749	2,393	2,911	2,754	2,455	2,320	2,202	2,328	2,231	2,105	2,159	2,258
2552	2,205	2,413	2,393	2,258	2,364	2,435	2,494	2,230	2,185	1,988	2,291	2,590	2,321
2553	2,545	2,447	2,156	2,044	2,093	2,103	2,238	2,228	2,333	2,327	2,456	2,246	2,268
2554	2,215	2,213	1,989	1,851	1,796	2,031	2,076	2,210	2,520	2,724	2,728	2,621	2,248
2555	2,555	2,609											2,582

## ราคาขายส่งปลายข้าวหอมปทุมธานี ตลาดกรุงเทพมหานคร

หน่วย : บาท/100 กก.

ปี	มค.	กพ.	มีค.	เมย.	พค.	มิย.	กค.	สค.	กย.	ตค.	พย.	ธค.	เฉลี่ย
2547	-	-	-	-	901	880	821	840	806	798	844	862	844
2548	882	893	851	845	843	823	820	847	848	848	836	815	846
2549	789	800	817	811	792	809	818	818	826	825	782	793	807
2550	844	891	918	898	886	909	915	928	952	976	1,063	1,133	943
2551	1,202	1,392	1,594	2,232	1,961	1,623	1,642	1,429	1,589	1,560	1,119	1,055	1,533
2552	1,155	1,366	1,554	1,478	1,406	1,450	1,443	1,275	1,055	959	1,124	1,271	1,295
2553	1,293	1,265	1,107	1,024	964	957	1,011	1,093	1,166	1,181	1,145	1,142	1,112
2554	1,127	1,178	1,135	1,144	1,205	1,249	1,299	1,364	1,455	1,440	1,594	1,612	1,317
2555	1,609	1,653											1,631

## ราคาข้าวเปลือกหอมปทุมธานี ที่โรงสีรับซื้อในส่วนภูมิภาค

หน่วย : บาท/ตัน

ปี	มค.	กพ.	มีค.	เมย.	พค.	มิย.	กค.	สค.	กย.	ตค.	พย.	ธค.	เฉลี่ย
2547	-	-	-	-	-	-	-	-	5,810	5,968	6,220	6,221	6,055
2548	6,417	6,541	6,485	6,500	6,500	6,547	6,550	6,600	6,600	6,626	6,700	6,700	6,564
2549	6,700	6,880	6,800	6,750	6,750	6,780	6,845	7,159	7,050	6,686	6,532	6,521	6,788
2550	7,026	7,400	7,386	7,011	6,617	6,624	6,600	6,600	6,600	6,616	6,991	7,447	6,910
2551	7,582	9,032	11,587	14,450	13,766	10,902	12,650	11,925	12,118	11,514	9,743	9,725	11,250
2552	10,980	11,224	11,695	10,683	10,450	11,123	12,477	10,320	9,764	8,929	9,884	11,955	10,790
2553	11,850	11,330	10,400	9,612	9,765	9,940	10,868	10,524	11,385	11,392	12,003	11,097	10,847
2554	10,639	10,974	10,015	9,232	9,149	10,110	10,992	11,109	11,842	12,830	13,044	12,813	11,062
2555	12,125	12,318											12,222

สำนักส่งเสริมการค้าสินค้าเกษตร



## มันสำปะหลัง

๑. ผลผลิตและความต้องการใช้ (ล้านตันหัวมันสด)	ปี ๔๙/๕๐*	ปี ๕๐/๕๑	ปี ๕๑/๕๒	ปี ๕๒/๕๓	ปี ๕๓/๕๔	ปี ๕๔/๕๕
ผลผลิตของไทย	๒๖.๔๑	๒๕.๑๖	๓๐.๐๘	๒๒.๐๑	๒๑.๘๖	๒๔.๘๕
พื้นที่เพาะปลูก (ล้านไร่)	๗.๑๓	๗.๓๐	๘.๐๑	๗.๓๐	๗.๐๙	๗.๒๔
๒. ต้นทุนการผลิตหัวมันสด (บาท/กก.)	๐.๘๒	๑.๐๘	๑.๒๓	๑.๒๑	๑.๓๖	๑.๗๗
๓. ราคา (บาท/กก.)	ปี ๔๙/๕๐	ปี ๕๐/๕๑	ปี ๕๑/๕๒	ปี ๕๒/๕๓	ม.ค.๕๕	ก.พ.๕๕
หัวมันสดคณะกรรมการขายได้	๑.๒๑	๑.๙๒	๑.๗๙	๒.๐๗	๒.๒๕	๑.๘๘
หัวมันสดเชื่อแบ่ง ๒๕% จนครราชสีมา	๑.๓๓	๒.๐๑	๑.๙๕	๒.๔๖	๒.๓๘	๒.๓๐
มันเส้น FOB (US\$/ตัน)	๑๒๒.๐	๑๒๒.๐	๑๗๖.๐	๑๘๗.๐๑	๒๔๕.๐๐	๒๓๙.๖๔
แบ่งมัน FOB (US\$/ตัน)	๒๗๑.๐๐	๒๖๙.๐๐	๓๙๒.๕๐	๔๔๔.๖๒	๔๒๙.๐๐	๔๓๖.๙๐
๔. การส่งออก (ล้านตันผลิตภัณฑ์)	ปี ๔๙/๕๐	ปี ๕๐/๕๑	ปี ๕๑/๕๒	ปี ๕๒/๕๓	ปี ๕๓/๕๔	ปี ๕๔/๕๕
มันเส้น	๒.๘๖	๑.๕๐	๓.๙๕	๔.๑๑	๓.๒๒	๑.๙๗๖
มันอัดเม็ด	๑.๖๕	๑.๙๗	๐.๓๓	๐.๑๖	๐.๐๓	๐.๐๑๘
แบ่งดิบ	๑.๔๗	๑.๔๗	๑.๘๐	๑.๗๔	๑.๕๘	๐.๘๙๑
แบ่งแปรรูป	๐.๔๗	๐.๕๑	๐.๖๒	๐.๖๓	๐.๘๖	๐.๒๗๓
ผลิตภัณฑ์มันสำปะหลังอื่นๆ	๐.๔๓	๐.๔๐	๐.๔๖	๐.๕๖	๐.๔๐	๐.๒๖๓
รวม	๖.๘๘	๕.๘๕	๗.๑๖	๗.๒๐	๖.๑๐	๓.๕๒๓

### ๕. การประกันรายได้เกษตรกรผู้ปลูกมันสำปะหลัง ปี ๒๕๕๓/๕๔

คณะรัฐมนตรีมีมติ (๑๕ มิ.ย., ๒๐ ก.ค. และ ๓๐ พ.ย. ๕๓) เห็นชอบในหลักการให้ดำเนินการมาตรการแทรกแซงตลาดมันสำปะหลังปี ๒๕๕๓/๕๔ ด้วยวิธีการประกันรายได้เกษตรกร ซึ่งได้กำหนดหลักเกณฑ์และวิธีดำเนินการโครงการประกันรายได้เกษตรกรผู้ปลูกมันสำปะหลัง ปี ๒๕๕๓/๕๔ โดย (๑) กำหนดราคาประกันหัวมันสดเชื่อแบ่ง ๒๕% กก.ละ ๑.๙๐ บาท (คิดจากต้นทุนการผลิตเฉลี่ยทั้งประเทศ กก.ละ ๑.๓๖ บาท บวกค่าขนส่ง กก.ละ ๐.๑๕ บาท และผลตอบแทนให้เกษตรกรร้อยละ ๒๕ หรือ กก.ละ ๐.๓๘ บาท) (๒) ให้เกษตรกรใช้สิทธิประกันเพื่อขอรับเงินส่วนต่างราคาตามปริมาณที่ผลิตได้จริงแต่ไม่เกินครัวเรือนละ ๑๐๐ ตัน (๓) กรมส่งเสริมการเกษตรขึ้นทะเบียนเกษตรกรผู้ปลูกมันสำปะหลัง ปี ๒๕๕๓/๕๔ ในวันที่ ๑ มิถุนายน - ๓๑ ธันวาคม ๒๕๕๓ และออกหนังสือรับรองเกษตรกรวันที่ ๑ กรกฎาคม - ๓๑ ธันวาคม ๒๕๕๓ (๔) ธ.ก.ส. ทำสัญญาประกันรายได้กับเกษตรกรที่มีหนังสือรับรองการขึ้นทะเบียนเกษตรกร วันที่ ๑ กรกฎาคม ๒๕๕๓ - ๑๕ กุมภาพันธ์ ๒๕๕๔ (๕) คณะอนุกรรมการกำหนดเกณฑ์กลางอ้างอิงโครงการประกันรายได้เกษตรกรผู้ปลูกมันสำปะหลัง กำหนดเกณฑ์กลางอ้างอิงทุก ๑๕ วัน (ทุกวันที่ ๑ และ ๑๖ ของเดือน) สำหรับคำนวณเงินจ่ายส่วนต่างราคาให้เกษตรกรที่มาขอใช้สิทธิประกันกับ ธ.ก.ส. ในช่วง ๑๕ วันถัดไป (๖) เกษตรกรสามารถใช้สิทธิประกันขอรับเงินส่วนต่างได้ตั้งแต่วันเก็บเกี่ยว (ไม่ก่อนวันที่ ๑ ตุลาคม ๒๕๕๓) ถึงวันที่ ๓๐ กันยายน ๒๕๕๔

ผลการดำเนินการ (๒๕ ก.ค. ๕๔) มีเกษตรกรขึ้นทะเบียนกับกรมส่งเสริมการเกษตรประมาณ ๕๖๗,๒๗๖ ราย ผ่านการประกาศม ๕๓๙,๔๙๖ ราย เกษตรกรทำสัญญากับ ธ.ก.ส. รวม ๔๘๐,๖๐๘ ราย และยังไม่มีการโอนเงินส่วนต่างให้เกษตรกรเนื่องจากยังไม่ถึงช่วงระยะเวลาการใช้สิทธิ

### ๖. มาตรการปี ๒๕๕๔/๕๕

คณะรัฐมนตรีได้มีมติเมื่อ ๑๕ ม.ค. ๕๕ รับทราบกรอบราคา ปริมาณ ระยะเวลา วิธีการ หลักเกณฑ์ และเงื่อนไขการดำเนินการโครงการแทรกแซงตลาดมันสำปะหลัง ปี ๒๕๕๔/๕๕ โดยให้รับจำนำ หัวมันสด ๑๐ ล้านตัน ตั้งแต่ ๑ ก.พ. - ๓๑ พ.ค. ๕๕ ราคารับจำนำ กก.ละ ๒.๗๕ บาท ปรับเพิ่มเติมวันละ ๐.๐๕ บาท/กก. เป็น กก.ละ ๒.๙๐ บาท ในเดือน พ.ค. ๕๕

ผลการดำเนินการ ณ วันที่ ๑๕ ก.พ.๕๕ มีผู้ประกอบการลานมันสมัครเป็นจุดรับฝากในจังหวัดแหล่งผลิต แยกเป็นลานมัน ๔๔๐ ราย โรงแป้ง ๓๓ ราย คลังกลางเก็บมันเส้น ๑๔๗ ราย คลังกลางเก็บ แป้งมัน ๒๒ ราย เปิดจุดรับจำหน่ายแล้ว ๑๐๓ ราย ซึ่งเป็นลานมัน ๙๔ ราย โรงแป้ง ๙ ราย ปริมาณรับจำหน่าย ๓๗,๘๐๔ ตัน

#### ๗. สถานการณ์ปี ๒๕๕๔/๕๕

##### ๗.๑ ในประเทศ

ผลผลิตฤดูกาลผลิตปี ๕๔/๕๕ สศก.ประมาณการผลิต (๒๔.๘๕ ล้านตัน) เพิ่มขึ้นจากปีก่อนร้อยละ ๑๓.๖๓ ปัจจุบันผลผลิตออกสู่ตลาดต่อเนื่อง การส่งออกชะลอตัวประกอบกับผู้ส่งออกมีสต็อก ตนเองจำนวนมาก และมีการเปิดจุดรับจำหน่ายพื้นที่มากขึ้น

ทั้งนี้ ปัจจุบันราคาหัวมันสดที่เกษตรกรขายได้ (เชื้อแป้ง ๒๕%) จ.นครราชสีมา เฉลี่ย กก.ละ ๒.๓๐ บาท ลดลงจากราคาเฉลี่ยเดือนมกราคม ๒๕๕๔ (๒.๓๘ บาท/กก.) ร้อยละ ๓.๓๖

##### ๗.๒ ต่างประเทศ

การส่งออกผลิตภัณฑ์มันเส้นของไทย ช่วงเดือน ม.ค.- ก.พ.๕๕ มันเส้น ๐.๘๙๓ ล้านตัน มูลค่า ๖,๙๔๒.๓๓ ล้านบาท เพิ่มขึ้นจากช่วงเดียวกันของปี ๕๔ (ม.ค.- ก.พ.) ร้อยละ ๒๑.๑๖ มันอัดเม็ด ๐.๐๑ ล้านตัน มูลค่า ๘.๒๘ ล้านบาท ลดลงจากช่วงเดียวกันของปี ๕๔ (ม.ค.- ก.พ.) ร้อยละ ๓๐.๑๐ แป้งมัน ๐.๔๐๘ ล้านตัน มูลค่า ๗,๐๙๖.๙๕ ล้านบาท เพิ่มขึ้นจากช่วงเดียวกันของปี ๕๔ (ม.ค.- ก.พ.) ร้อยละ ๗.๓๗ ทั้งนี้ การส่งออกผลิตภัณฑ์มันเส้น โดยราคาจำหน่าย F.O.B. เฉลี่ย เดือน ก.พ.๕๕ ตันละ ๒๓๙.๖๔ เหรียญสหรัฐ ลดลงจากเดือน ม.ค.๕๕ ร้อยละ ๒.๑๙ ด้านแป้งมัน ราคา F.O.B. เฉลี่ยเดือน ก.พ.๕๕ ตันละ ๔๓๖.๙๐ เหรียญสหรัฐ เพิ่มขึ้นจากเดือน ม.ค.๕๕ ร้อยละ ๑.๘๔ ด้านมันอัดเม็ด ตลาด EU ยังไม่มีการสั่งซื้อ มีเพียงตลาดเกาหลีใต้ โดยมีการสั่งซื้อในอุตสาหกรรมปศุสัตว์ แต่ไม่มาก

สำนักส่งเสริมการค้าสินค้าเกษตร

มีนาคม ๒๕๕๔

ช/ ๒๓๓มัน1 F : ๖๖เดือน๕๐๑

ราคาหัวมันสดเชื้อแป้ง 25% ณ โรงงานแป้งมันล่าปะหลัง ปี 2545 - 2554

ปีการผลิต	ม.ค.	ก.พ.	มี.ค.	เม.ย.	พ.ค.	มิ.ย.	ก.ค.	ส.ค.	ก.ย.	ต.ค.	พ.ย.	ธ.ค.	เฉลี่ย
<b>1. จังหวัดนครราชสีมา</b>													
ปี 2547	0.99	0.95	0.96	1.04	1.13	1.18	1.21	1.21	1.17	1.12	1.20	1.29	1.12
ปี 2548	1.49	1.53	1.59	1.65	1.68	1.68	1.65	1.54	1.52	1.45	1.46	1.52	1.56
ปี 2549	1.43	1.41	1.32	1.27	1.18	1.17	1.12	1.06	1.06	1.06	1.15	1.18	1.20
ปี 2550	1.18	1.21	1.28	1.33	1.47	1.59	1.69	1.74	1.85	1.87	1.81	1.91	1.58
ปี 2551	2.06	2.22	2.33	2.33	2.18	1.98	1.97	1.78	1.62	1.46	1.41	1.38	1.89
ปี 2552	1.22	1.20	1.18	1.25	1.30	1.36	1.40	1.41	1.42	1.54	1.75	1.95	1.42
ปี 2553	1.97	1.96	2.29	2.60	2.71	2.96	3.35	3.38	3.11	2.98	3.12	3.10	2.79
ปี 2554	3.14	3.26	3.29	3.20	2.96	2.70	2.59	2.30	2.23	2.38	2.76	2.65	2.79
ปี 2555	2.38	2.30	2.30	<b>2.32</b>									<b>2.33</b>
<b>2. จังหวัดกาฬสินธุ์</b>													
ปี 2547	0.96	0.86	0.86	0.90	0.94	1.11	1.05	1.05	1.07	1.13	1.16	1.17	1.02
ปี 2548	1.27	1.40	1.56	1.63	1.67	1.64	1.47	1.23	1.23	1.25	1.28	1.28	1.41
ปี 2549	1.48	1.48	1.44	1.25	1.16	1.08	1.03	0.95	0.89	0.91	1.08	1.23	1.17
ปี 2550	1.22	1.24	1.27	1.31	1.38	1.48	1.73	1.78	1.77	1.77	1.78	1.88	1.55
ปี 2551	1.96	2.14	2.33	2.33	2.22	1.88	1.82	1.58	1.51	1.36	1.40	1.33	1.82
ปี 2552	1.29	1.25	1.28	1.21	1.21	1.21	1.29	1.21	1.32	1.43	1.59	2.03	1.36
ปี 2553	1.93	1.94	2.24	2.54	2.66	2.74	3.12	3.10	2.31	2.49	2.77	2.88	2.56
ปี 2554	2.97	3.16	3.17	2.98	2.30	2.05	2.11	2.00	1.88	1.86	2.46	<b>2.57</b>	2.46
ปี 2555	2.44	2.20	2.01	<b>1.95</b>									
<b>3. จังหวัดชลบุรี</b>													
ปี 2547	0.92	0.83	0.86	0.99	1.05	1.12	1.14	1.20	1.23	1.18	1.20	1.30	1.09
ปี 2548	1.37	1.49	1.63	1.72	1.57	1.56	1.53	1.51	1.43	1.35	1.44	1.53	1.51
ปี 2549	1.46	1.37	1.34	1.26	1.19	1.19	1.16	1.06	1.04	1.05	1.24	1.26	1.22
ปี 2550	1.32	1.30	1.33	1.40	1.50	1.67	1.74	1.74	1.85	1.91	1.91	2.02	1.64
ปี 2551	2.20	2.10	2.28	2.43	2.35	2.09	1.93	1.88	1.44	1.37	1.34	1.25	1.89
ปี 2552	1.23	1.10	1.14	1.17	1.24	1.25	1.43	1.51	1.51	1.53	1.89	2.21	1.43
ปี 2553	2.21	2.04	2.48	2.70	2.81	2.82	3.24	3.10	2.23	-	2.88	2.86	2.67
ปี 2554	3.12	3.33	3.19	3.28	2.31	2.30	-	-	-	-	2.45	2.50	2.81
ปี 2555	2.34	2.16	1.96	<b>2.07</b>									<b>2.13</b>
<b>4. เฉลี่ย 3 จังหวัด</b>													
ปี 2547	0.96	0.88	0.89	0.98	1.04	1.14	1.13	1.15	1.16	1.14	1.19	1.25	1.08
ปี 2548	1.38	1.47	1.59	1.67	1.64	1.63	1.55	1.43	1.39	1.35	1.39	1.44	1.49
ปี 2549	1.46	1.42	1.37	1.26	1.18	1.15	1.10	1.02	1.00	1.01	1.16	1.22	1.19
ปี 2550	1.24	1.25	1.29	1.35	1.45	1.58	1.72	1.75	1.82	1.85	1.83	1.94	1.59
ปี 2551	2.07	2.15	2.31	2.36	2.25	1.98	1.91	1.75	1.52	1.40	1.38	1.32	1.87
ปี 2552	2.07	2.15	2.31	2.36	2.25	1.98	1.37	1.34	1.41	1.50	1.38	2.06	1.85
ปี 2553	2.04	1.98	2.34	2.61	2.73	2.84	3.24	3.19	2.52	2.74	2.92	2.84	2.67
ปี 2554	3.08	3.25	3.22	3.15	2.52	2.35	2.35	2.15	2.06	2.12	2.56	<b>2.57</b>	2.61
ปี 2555	2.39	<b>2.22</b>	<b>2.09</b>	<b>2.11</b>									<b>2.20</b>



**ราคามันสำปะหลังและผลิตภัณฑ์**

ต.ค.	พ.ย.	ธ.ค.	ม.ค.	ก.พ.	มี.ค.	เม.ย.	พ.ค.	มิ.ย.	ก.ค.	ส.ค.	ก.ย.	เฉลี่ย	
<b>1. ราคามันสดเกรดทรายได้ : สำนักงานเศรษฐกิจการเกษตร</b>													
2546/47	0.77	0.79	0.82	0.82	0.76	0.74	0.80	0.83	0.98	1.00	1.06	1.09	<b>0.80</b>
2547/48	1.04	1.10	1.20	1.30	1.39	1.48	1.47	1.40	1.30	1.30	1.40	1.30	<b>1.33</b>
2548/49	1.21	1.27	1.40	1.37	1.38	1.36	1.30	0.99	0.99	0.96	0.94	0.94	<b>1.29</b>
2549/50	0.87	1.00	1.13	1.12	1.16	1.23	1.21	1.25	1.35	1.52	1.72	1.79	<b>1.28</b>
2550/51	1.72	1.62	1.82	1.99	2.09	2.20	2.23	2.13	2.00	1.93	1.76	1.53	<b>1.92</b>
2551/52	1.40	1.28	1.14	1.16	1.16	1.19	1.13	1.11	1.13	1.21	1.25	1.20	<b>1.20</b>
2552/53	1.24	1.45	1.79	1.93	1.78	1.88	2.10	2.18	2.28	2.61	2.95	2.55	<b>2.06</b>
2553/54	2.40	2.57	2.73	2.82	2.96	2.93	2.69	2.55	2.20	2.02	1.99	1.92	<b>2.48</b>
2554/55	1.69	2.22	2.45	2.25	1.88	1.75	<b>1.79</b>						
<b>2. ราคามันสดเชื้อแป้ง 25% จนครราชสีมา</b>													
2547/48	1.12	1.20	1.29	1.49	1.53	1.59	1.65	1.68	1.68	1.65	1.54	1.52	<b>1.46</b>
2548/49	1.45	1.46	1.52	1.43	1.41	1.32	1.27	1.18	1.17	1.12	1.06	1.06	<b>1.29</b>
2549/50	1.06	1.15	1.18	1.18	1.21	1.28	1.33	1.47	1.59	1.69	1.74	1.85	<b>1.39</b>
2550/51	1.87	1.81	1.91	2.06	2.22	2.33	2.33	2.18	1.98	1.97	1.78	1.62	<b>2.01</b>
2551/52	1.46	1.41	1.38	1.22	1.20	1.18	1.25	1.30	1.36	1.43	1.41	1.42	<b>1.34</b>
2552/53	1.54	1.75	1.95	1.97	1.96	2.29	2.60	2.73	2.96	3.35	3.38	3.11	<b>2.47</b>
2553/54	2.98	3.12	3.10	3.14	3.26	3.29	3.20	2.96	2.70	2.59	2.42	2.23	<b>2.92</b>
2554/55	2.38	2.76	2.65	2.38	2.30	2.30	<b>2.32</b>						
<b>3. ราคาส่งออก เอฟ.โอ.บี.มันเส้น</b>													
2547/48	3.29	3.29	3.40	3.76	4.00	4.36	4.46	4.51	4.73	4.83	4.76	4.73	<b>4.18</b>
2548/49	4.56	4.35	4.21	4.02	4.04	3.75	3.86	3.95	4.35	4.37	4.25	4.25	<b>4.16</b>
2549/50	4.22	3.94	4.20	3.96	3.97	3.96	3.93	4.28	4.39	4.63	4.94	5.24	<b>4.31</b>
2550/51	5.56	5.26	5.48	5.54	5.68	5.76	5.92	5.93	5.91	6.12	6.26	5.49	<b>5.74</b>
2551/52	5.16	4.88	4.44	3.92	4.30	4.47	4.43	4.38	4.37	4.42	4.71	4.81	<b>4.52</b>
2552/53	4.97	5.45	5.63	5.65	5.65	5.92	6.17	6.42	6.54	6.60	6.73	6.73	<b>6.04</b>
2553/54	6.63	6.21	7.24	7.83	8.08	8.43	8.18	8.09	7.98	7.71	7.42	7.55	<b>7.61</b>
2554/55	7.80	7.96	7.89	7.64	7.36	<b>6.81</b>							
<b>4. ราคาส่งออก เอฟ.โอ.บี.แป้งมัน</b>													
2547/48	7.93	7.83	7.88	8.88	9.42	10.44	11.21	11.10	11.40	11.21	9.64	9.51	<b>9.70</b>
2548/49	9.47	9.19	9.30	8.97	9.01	8.32	8.49	8.32	8.39	8.23	7.77	7.73	<b>8.60</b>
2549/50	7.89	8.45	8.55	8.94	8.97	8.36	9.00	10.13	10.74	10.97	11.13	11.35	<b>9.54</b>
2550/51	11.99	11.58	11.98	12.12	12.66	13.39	13.59	13.07	12.63	12.24	11.25	10.54	<b>12.25</b>
2551/52	9.80	9.65	9.26	8.71	8.25	8.61	9.05	9.25	9.11	9.45	9.48	9.51	<b>9.18</b>
2552/53	9.79	10.90	12.56	13.18	13.18	13.60	14.68	15.33	15.88	18.93	19.12	15.98	<b>14.43</b>
2553/54	15.93	16.23	16.68	16.68	16.68	16.93	16.15	15.50	14.66	13.71	13.17	<b>12.60</b>	<b>15.41</b>
2554/55	13.27	13.77	13.93	13.49	13.48	<b>12.89</b>							

ที่มา : สำนักงานเศรษฐกิจการเกษตร , กรมการค้าภายใน , สมาคมการค้ามันสำปะหลังไทย

**ปริมาณการส่งออกมันสำปะหลัง**

ต.ค.	พ.ย.	ธ.ค.	ม.ค.	ก.พ.	มี.ค.	เม.ย.	พ.ค.	มิ.ย.	ก.ค.	ส.ค.	ก.ย.	รวม	
<b>1. ปริมาณการส่งออกมันเส้น</b>													
2547/48	115,748	219,937	244,532	156,113	197,141	313,386	214,612	336,599	180,921	282,829	217,839	147,369	<b>2,627,027</b>
2548/49	136,728	273,082	316,322	294,264	407,051	283,804	171,660	258,455	313,228	486,538	258,133	306,519	<b>3,505,784</b>
2549/50	342,132	322,559	376,015	618,400	471,790	264,246	191,913	276,728	266,874	190,478	142,264	844,518.85	<b>3,547,850</b>
2550/51	34,285	88,971	227,417	155,375	223,935	226,306	135,789	42,474	81,263	95,649	136,233	48,606	<b>1,496,304</b>
2551/52	73,650	21,582	230,805	89,152	193,852	208,220	293,064	161,220	271,407	312,361	351,277	546,252	<b>2,752,842</b>
2552/53	448,978	404,876	667,665	362,782	485,874	574,577	663,223	406,744	390,083	180,963	201,002	245,477	<b>5,032,244</b>
2553/54	117,666	181,210	247,863	322,979	414,316	476,925	81,402	414,566	135,259	234,876	368,168	166,305	<b>3,161,535</b>
2554/55	234,400	237,068	611,534	335,055	558,583	143,319							<b>2,119,959</b>
<b>2. ปริมาณการส่งออกแป้งมันดิบ</b>													
2547/48	102,786	91,678	88,689	66,634	70,098	87,556	74,581	66,437	72,005	62,656	75,018	121,694	<b>979,833</b>
2548/49	121,710	109,907	88,681	119,783	130,847	133,447	116,149	115,639	126,303	119,528	158,416	136,690	<b>1,477,100</b>
2549/50	175,912	183,936	155,158	144,803	148,018	165,281	150,681	112,611	94,718	80,061	96,531	118,338	<b>1,626,048</b>
2550/51	120,170	110,850	132,230	114,032	229,048	138,746	89,023	94,437	101,393	111,620	106,874	124,279	<b>1,472,702</b>
2551/52	117,707	76,664	78,790	72,914	112,973	140,661	133,786	134,380	132,936	141,224	168,598	147,381	<b>1,458,014</b>
2552/53	237,147	188,308	187,890	193,985	208,452	205,142	188,353	127,158	109,976	92,210	98,325	106,498	<b>1,943,444</b>
2553/54	121,436	145,159	144,860	109,701	147,535	168,195	126,177	110,530	108,529	150,799	193,099	54,846	<b>1,580,866</b>
2554/55	214,634	207,929	164,486	142,791	161,679	202,940							<b>1,094,459</b>
<b>3. ปริมาณการส่งออกแป้งมันแปรรูป</b>													
2547/48	60,540	53,245	59,571	51,801	42,143	53,474	60,525	63,277	46,155	46,330	42,275	47,732	<b>627,068</b>
2548/49	45,758	50,978	46,046	45,621	48,813	65,884	45,164	61,049	43,391	49,570	47,470	52,430	<b>602,174</b>
2549/50	56,268	66,497	59,760	33,981	33,802	40,365	34,101	48,120	45,854	34,932	39,654	33,623	<b>526,957</b>
2550/51	46,829	42,352	35,327	33,760	39,408	44,639	39,620	44,460	36,823	50,566	41,555	53,204	<b>508,543</b>
2551/51	44,049	42,859	34,754	35,369	37,431	53,960	59,438	54,006	54,073	52,096	54,155	51,439	<b>573,628</b>
2552/53	53,193	58,728	54,383	56,995	49,170	63,526	53,228	41,891	54,182	50,229	48,915	46,389	<b>630,829</b>
2553/54	45,231	65,454	55,714	57,492	65,885	72,507	66,302	58,816	67,032	56,148	60,676	189,382	<b>860,639</b>
2554/55	54,837	62,785	51,937	52,327	51,678	68,121							<b>341,685</b>

ที่มา : กรมศุลกากร

## ยางพารา

	2551	2552	2553	2554	2555 (F)
<b>1. ผลผลิตและความต้องการใช้</b>					
1.1 สต็อกโลก (ล้านตัน)	1.309	1.364	1.500	1.530	na
1.2 ผลผลิตโลก (ล้านตัน)	10.031	9.602	10.400	10.540	na
1.3 การใช้ของโลก (ล้านตัน)	10.154	9.547	10.780	10.890	na
1.4 ผลผลิตไทย (ล้านตัน)	3.098	3.090	3.052	3.349	3.625
1.5 การใช้ภายในประเทศ (ล้านตัน)	0.398	0.370	0.459	0.449	0.500
1.6 ปริมาณส่งออก (ล้านตัน)	2.832	2.791	2.838	3.100	na
1.7 สต็อกไทย (ล้านตัน)	0.252	0.294	0.227	na	na

ที่มา : สศก. ,สถาบันวิจัยยาง

หมายเหตุ 1. (F) = พยากรณ์

<b>2. ดัชนี (บาท/กก.)</b>	39.70	41.47	43.17	46.57	na
---------------------------	-------	-------	-------	-------	----

3. ราคา (บาท/กก.)	2551	2552	2553	2554	2555		
					ม.ค.	ก.พ.	% Δ
3.1 ยางแผ่นดิบชั้น 3 (เกษตรกรขายได้) <sup>1</sup>	76.55	56.36	102.70	127.96	94.43	107.45	↑ 13.79
3.2 ยางแผ่นดิบชั้น 3 (ตลาดหัดใหญ่) <sup>2</sup>	79.90	59.45	106.26	132.25	100.52	111.02	↑ 10.45
3.3 ยางแผ่นรมควันชั้น 3 (FOB กรุงเทพฯ) <sup>3</sup>	87.10	66.29	115.38	148.24	115.11	125.38	↑ 8.92
3.4 ยางแผ่นรมควันชั้น 3 (FOB สิงคโปร์) <sup>3</sup>	85.16	65.25	112.06	145.21	115.18	123.40	↑ 7.14

ที่มา : 1 = สศก. , 2 = สถาบันวิจัยยาง , 3 = สนง.กองทุนสงเคราะห์การทำสวนยาง

#### 4. สภาพปัญหาและการแก้ไขปัญหา

4.1 ในช่วงที่ผ่านมา (ปี 2535 – ปี 2544) ได้เกิดปัญหาราคายางพาราลดต่ำ กระทบวงเกษตรและสหกรณ์ โดยองค์การสวนยาง (อস্য.) จึงได้แทรกแซงตลาดอย่างต่อเนื่อง โดยใช้เงินกู้จากธนาคารกรุงไทย รวมประมาณ 21,000 ล้านบาท เพื่อใช้หมุนเวียนรับซื้อยางและเกิดภาระขาดทุนในการดำเนินการ ประมาณ 15,000 ล้านบาท

4.2 จัดตั้งบริษัทร่วมทุนยาง 3 ประเทศ (ไทย อินโดนีเซีย และมาเลเซีย) โดยมีวัตถุประสงค์เพื่อรักษาเสถียรภาพราคายาง ซึ่งเป็นที่คาดว่าจะทำให้ราคายางเคลื่อนไหวอยู่ในเกณฑ์สูงอย่างยั่งยืน และประเทศผู้ผลิตมีอำนาจต่อรองและการจัดการด้านการตลาด ทั้งนี้ กรมได้มีมติ (28 เม.ย.46) เห็นชอบให้จัดสรรเงิน 100 ล้านเหรียญสหรัฐฯ หรือ 4,400 ล้านบาท ใช้ลงทุนในบริษัทร่วมทุนฯ

## 5. สถานการณ์ยางพารา ปี 2555

5.1 การผลิต การใช้ สำนักงานเศรษฐกิจการเกษตร (สศก.) คาดการณ์ผลผลิตยางพารา ปี 2555 ประมาณ 3.625 ล้านตัน เพิ่มขึ้นจากปี 2554 ที่มีปริมาณผลผลิต 3.349 ล้านตัน คิดเป็นร้อยละ 8.24 เนื่องจากเนื้อที่กรี๊ดได้ที่เพิ่มขึ้นและผลผลิตต่อไร่เพิ่มขึ้น จากต้นยางได้รับปริมาณน้ำฝนที่เอื้ออำนวยต่อการเจริญเติบโต รวมทั้งราคาจูงใจให้เกษตรกรกรี๊ดยางเพิ่มขึ้นด้วย สำหรับความต้องการใช้ในปี 2555 คาดว่าเพิ่มขึ้น จากนโยบายสนับสนุนให้มีการใช้ผลิตภัณฑ์ยางในประเทศ และอุตสาหกรรมยานยนต์ขยายตัวหลังจากภาวะน้ำท่วมใหญ่

5.2 ราคายางพารา เดือนกุมภาพันธ์ 2555 ราคายางแผ่นดิบชั้น 3 ที่เกษตรกรขายได้ (สศก.) ราคา ยางแผ่นดิบชั้น 3 ตลาดกลางหาดใหญ่ และราคาส่งออกยางแผ่นรมควัน ชั้น 3 F.O.B. กรุงเทพฯ เฉลี่ย กก.ละ 107.45 , 111.02 และ 125.38 บาท ปรับสูงขึ้นจากเดือนที่ผ่านมา คิดเป็นร้อยละ 13.79 , 10.45 , และ 8.92 ตามลำดับ เนื่องจากอุปทานยางน้อย จากเริ่มเข้าสู่ฤดูยางผลัดใบ ผู้ประกอบเร่งซื้อด้วยกลัวว่ายางจะขาดแคลน และมาตรการแทรกแซงราคาของภาครัฐที่เข้ารับซื้อยางจากเกษตรกรและเก็บสต็อกไว้เพื่อรอจำหน่าย ในช่วงราคาที่เหมาะสม สำหรับราคายางแผ่นรมควันชั้น 3 F.O.B. สิงคโปร์ เฉลี่ย กก.ละ 123.40 บาท ปรับสูงขึ้น จากเดือนที่ผ่านมา ร้อยละ 7.14 เนื่องจากราคาน้ำมันดิบที่ปรับตัวสูงขึ้นอย่างต่อเนื่อง และนักลงทุนคลายความกังวลเกี่ยวกับเศรษฐกิจของกลุ่มยูโรที่มีแนวโน้มปรับตัวดีขึ้น ทั้งนี้ เทียบกับช่วงเดียวกันของ ปี 2554 ราคา ยางพาราทั้ง 4 ประเภทข้างต้นต่ำกว่าคิดเป็นร้อยละ 37.07 , 36.36 , 34.10 และ 34.18 ตามลำดับ

## 6. มาตรการสำคัญในการแก้ไขปัญหาราคายางพารา

### 6.1 การประชุมของ 3 ประเทศผู้ผลิตรายใหญ่

6.1.1 สภาความร่วมมือด้านยางระหว่างประเทศ (International Tripartite Rubber Cooperation : ITRC) ประกอบด้วย ไทย มาเลเซีย และอินโดนีเซีย มีมติ (29-30 ต.ค.51) (1) เร่งรัดการปลูกทดแทนต้นยางเก่า ของ 3 ประเทศ ในปี 52 จำนวน 1.06 ล้านไร่ จะลดผลผลิตได้ 2.15 แสนตัน (2) ควบคุมพื้นที่ปลูกยางไม่ให้ ว่างล้นตลาด (3) การชะลอการกรี๊ดและขายยาง (4) สมาคมผู้ค้ายางทั้ง 3 ประเทศจะไม่ลดราคาที่ยังมีการ ตกลงไว้กับผู้ซื้อ

6.1.2 บริษัทร่วมทุนยางพาราระหว่างประเทศ (International Rubber Consortium Limited : IRCO) ซึ่งมีผู้ผลิตรายใหญ่ 3 ประเทศดังกล่าว ได้มีมติ (13 ธ.ค.51) ให้ลดปริมาณส่งออกยางในปี 52 รวม 700,000 ตัน

6.2 สมาคมประเทศผู้ผลิตยางธรรมชาติ (Association of Natural Rubber Producing Countries : ANRPC) ซึ่งมีสมาชิก ได้แก่ จีน อินเดีย อินโดนีเซีย มาเลเซีย ปาปัวนิวกินี สิงคโปร์ ศรีลังกา ไทย และ เวียดนาม มีมติเห็นชอบในหลักการให้สมาชิก (1) ผลักดันให้เกษตรกรโค่นต้นยางเก่าอายุ 25 ปีขึ้นไป และปลูก ทดแทน พื้นที่เป้าหมาย 1.06 ล้านไร่/ปี (ไทย 4 แสนไร่/ปี ซึ่งปี52 จะลดผลผลิตได้กว่า 80,000 ตันจากที่ผลิต ได้ปีละ 3.06 ล้านตัน) และ (2) ให้ลดจำนวนวันกรี๊ดยาง จากเดิมที่กรี๊ด 3 วัน/สัปดาห์ เหลือ 2 วัน/สัปดาห์

### 6.3 มติคณะรัฐมนตรี

6.3.1 ค.ร.ม.มีมติเมื่อ 28 ม.ค.52 (1) เห็นชอบโครงการสนับสนุนสถาบันเกษตรกรแปรรูปยางเพิ่มมูลค่า เพื่อแก้ไขปัญหาราคายางตกต่ำ ตามที่กระทรวงเกษตรฯ เสนอ โดยให้สถาบันเกษตรกรรวบรวมน้ำยางสดและยางแผ่นดิบจากสมาชิก 200,000 ตัน มาแปรรูปเป็นยางแผ่นรมควัน ยางแผ่นรมควันอัดก้อน ยางแท่ง และน้ำยางข้นแล้วเก็บสต็อกไว้รอจำหน่ายเมื่อราคาเหมาะสม (2) อนุมัติวงเงินกู้จาก ธ.ก.ส. 8,000 ล้านบาท โดยให้เร่งระบายผลผลิตเพื่อปิดบัญชีภายใน 1 ปี (ธ.ค.52) และชำระเงินคืน ธ.ก.ส.โดยเร็ว (3) อนุมัติงบกลาง 270 ล้านบาท เพื่อใช้เป็นค่าบริหารและดำเนินการโครงการฯ และ ค.ร.ม.มีมติเมื่อ 28 ก.ค.52 เห็นชอบการขยายระยะเวลาโครงการฯ จากเดิม เป็นวันที่ 31 ธ.ค.53

6.3.2 ค.ร.ม. มีมติเมื่อ 17 ก.พ.52 เห็นชอบให้จัดตั้งคณะกรรมการนโยบายยางธรรมชาติ เพื่อเป็นกลไกระดับชาติในการกำกับดูแลสินค้ายางพาราแบบครบวงจร และ 24 ก.พ.52 ค.ร.ม.มีมติรับทราบองค์ประกอบและอำนาจหน้าที่ของคณะกรรมการฯ ซึ่งมีนายกรัฐมนตรีหรือรองนายกฯ ที่นายฯ มอบหมายเป็นประธานกรรมการ และเลขาธิการสำนักงานเศรษฐกิจการเกษตร เป็นกรรมการและเลขานุการ

6.3.3 ค.ร.ม.มีมติเมื่อ 25 ส.ค.52 อนุมัติในหลักการตามที่ประธานคณะกรรมการนโยบายยางธรรมชาติเสนอ ดังนี้ (1) ให้องค์การสวนยาง (อ.ส.ย.) กู้เงินจาก ธ.ก.ส. ในวงเงิน 5,000 ล้านบาท อัตราดอกเบี้ยร้อยละ 0 จากวงเงิน 8,000 ล้านบาท ตามที่ ค.ร.ม.ได้มีมติอนุมัติให้ดำเนินโครงการฯไว้แล้ว เพื่อใช้เป็นเงินทุนหมุนเวียนรวมทั้งดอกเบี้ยที่เกิดขึ้นในการดำเนินการซื้อขายจากสถาบันเกษตรกรที่ไม่สามารถแปรรูปหรืออัดก้อนหรือขายยางไปต่างประเทศ โดยใช้ราคานำตลาดเป็นคร่าวๆ เพื่อให้ราคายางสูงขึ้น มีเป้าหมายประมาณ 120,000 ตัน และให้จำหน่ายไปต่างประเทศ โดยให้กระทรวงการคลังค้ำประกัน (2) เหม่าจ่ายค่าบริหารในการดำเนินการตามข้อ (1) ให้ อ.ส.ย.ในอัตราร้อยละ 3 ของวงเงินที่ใช้ซื้อขายจริง โดยเบิกจ่ายจากงบกลาง สำหรับการกู้เงินเพื่อนำไปดำเนินการตามนโยบายดังกล่าว และให้ อ.ส.ย. ประสานงานกับสำนักงานบริหารหนี้สาธารณะเพื่อบรรจุไว้ในแผนการบริหารหนี้สาธารณะ ส่วนค่าบริหารในการดำเนินการ ให้ อ.ส.ย. ประสานงานในรายละเอียดกับ ธ.ก.ส. ต่อไป

6.3.4 ค.ร.ม.มีมติเมื่อวันที่ 4 พ.ค.53 เห็นชอบร่างยุทธศาสตร์พัฒนายางพารา พ.ศ.2552-2556 โดยกระทรวงพาณิชย์มีส่วนร่วมในการดำเนินการตามแนวทางและมาตรการ ดังนี้

(1) กลยุทธ์ที่ 2 พัฒนาระบบตลาดยางในประเทศและต่างประเทศ

- แนวทางที่ 1. การพัฒนาระบบตลาดยางในประเทศ

- แนวทางที่ 2.สนับสนุนการตลาดต่างประเทศและขยายตลาดส่งออกยางและ

ผลิตภัณฑ์ยาง

(2) กลยุทธ์ที่ 3 พัฒนาด้านอุตสาหกรรมแปรรูปยาง ผลิตภัณฑ์ยางและไม้ยางพารา

- แนวทาง สนับสนุนการใช้ยางพารา ผลิตภัณฑ์ยางและไม้ยาง

(3) กลยุทธ์ที่ 4 ปรับปรุงระบบบริหารจัดการภาครัฐ

- แนวทางที่ 1 ปรับปรุงกฎหมายและกฎระเบียบที่เป็นข้อจำกัดในการสนับสนุน

อุตสาหกรรมยางในประเทศ

- แนวทางที่ 2 ออกกฎระเบียบเพื่อสนับสนุนการใช้ผลิตภัณฑ์ยางในประเทศ

6.3.5 ค.ร.ม. มีมติเมื่อวันที่ 6 ก.ค.2553 เห็นชอบโครงการปลูกยางพาราในที่แห่งใหม่ ระยะที่ 3 พ.ศ. 2553-2555 ตาม พรบ.กองทุนสงเคราะห์การทำสวนยาง โดยส่งเสริมการปลูกยางพันธุ์ดีในเขตพื้นที่ ที่เหมาะสม จำนวน 800,000 ไร่ แบ่งเป็น ภาคเหนือ 150,000 ไร่ ภาคตะวันออกเฉียงเหนือ 500,000 ไร่ ภาคกลาง ภาคตะวันออก และภาคใต้ จำนวน 150,000 ไร่

6.3.6 ค.ร.ม. มีมติเมื่อวันที่ 3 ส.ค.2553 อนุมัติปรับเพิ่มอัตราการจัดเก็บเงินสงเคราะห์ ตาม พ.ร.บ.กองทุนสงเคราะห์การทำสวนยาง ตามที่กระทรวงเกษตรและสหกรณ์เสนอ ดังนี้

- (1) ราคายางไม่เกินกิโลกรัมละ 40 บาท เก็บเงินสงเคราะห์ในอัตรา กิโลกรัมละ 90 สตางค์
- (2) ราคายางเกินกิโลกรัมละ 40 บาท แต่ไม่เกินกิโลกรัมละ 60 บาท เก็บเงินสงเคราะห์ในอัตรา กิโลกรัมละ 1.40 บาท
- (3) ราคายางเกินกิโลกรัมละ 60 บาท แต่ไม่เกินกิโลกรัมละ 80 บาท เก็บเงินสงเคราะห์ในอัตรา กิโลกรัมละ 2 บาท
- (4) ราคายางเกินกิโลกรัมละ 80 บาท แต่ไม่เกินกิโลกรัมละ 100 บาท เก็บเงินสงเคราะห์ในอัตรา กิโลกรัมละ 3 บาท
- (5) ราคายางเกินกิโลกรัมละ 100 บาท เก็บเงินสงเคราะห์ในอัตรา กิโลกรัมละ 5 บาท

6.3.7 ค.ร.ม. มีมติเมื่อวันที่ 24 มกราคม 2555 เห็นชอบและอนุมัติการดำเนินงานโครงการพัฒนาศักยภาพสถาบันเกษตรกรเพื่อรักษาเสถียรภาพราคายาง และแนวทางการแก้ไขปัญหาหาระยะสั้นสำหรับยางแผ่นรมควันของสถาบันเกษตรกรที่ยังไม่สามารถขายได้ อนุมัติงบช่วยเหลือโครงการรับจำนำข้าว 15,000 ล้านบาท อนุมัติงบกลางประจำปีงบประมาณ 2555 จำนวน 1,039.687 ล้านบาท เพื่อดำเนินงานตามโครงการ

6.4 การดำเนินการของกระทรวงพาณิชย์ ได้ดำเนินการในส่วนที่เกี่ยวข้อง ดังนี้

- (1) สนับสนุนให้สินค้ายางพาราเข้าไปซื้อขายในตลาดสินค้าเกษตรล่วงหน้าแห่งประเทศไทย (AFET) มากยิ่งขึ้น ซึ่งปัจจุบันราคาซื้อขายล่วงหน้ายางแผ่นรมควันชั้น 3 ในตลาด AFET ได้ใช้อ้างอิงในตลาดซื้อขายล่วงหน้า TOCOM ของประเทศญี่ปุ่นด้วยแล้ว
- (2) กำหนดให้สินค้ายางพารา (น้ำยางสด ยางแผ่นดิบ และเศษยาง) ต้องแสดงราคารับซื้อ
- (3) ตรวจสอบเครื่องชั่งน้ำหนักการซื้อขายยางพารา
- (4) ขอความร่วมมือผู้ประกอบการค้าปุ๋ยเคมีรายใหญ่ปรับลดราคาปุ๋ยเคมีให้สอดคล้องกับต้นทุน

## 7. แนวโน้มสถานการณ์

แนวโน้มราคายางยังเคลื่อนไหวในเกณฑ์สูง เนื่องจากปริมาณยางออกสู่ตลาดน้อยในช่วงยางผลัดใบ และราคาน้ำมันดิบที่ยังเคลื่อนไหวอยู่ในเกณฑ์สูง ทั้งนี้ แนวโน้มความต้องการจากจีนที่ชะลอตัว จะส่งผลให้ราคาเคลื่อนไหวอยู่ในกรอบแคบ ๆ

ปี	มค.	กพ.	มีค.	เมย.	พค.	มิย.	กค.	สค.	กย.	ตค.	พย.	ธค.	เฉลี่ย
<b>1. ราคายางแผ่นดิบชั้น 3 ที่เกษตรกรขายได้</b>													
										ที่มา : สำนักงานเศรษฐกิจการเกษตร			
2551	77.36	80.99	79.30	80.84	85.16	96.05	99.68	90.05	89.74	54.51	50.81	34.09	76.55
2552	41.93	44.64	44.18	48.03	51.30	50.65	50.28	60.08	63.72	67.41	73.05	81.02	56.36
2553	89.21	92.68	99.96	107.27	101.31	105.22	99.71	96.84	99.37	102.05	112.66	126.11	102.70
2554	148.61	170.75	135.55	153.60	139.34	134.98	124.10	124.56	123.36	107.66	85.91	87.07	127.96
2555	94.43	107.45											100.94
<b>2. ราคายางแผ่นดิบชั้น 3 ตลาดหาดใหญ่</b>													
										ที่มา : สถาบันวิจัยยาง			
2551	80.15	83.61	81.83	83.83	92.30	100.56	100.98	92.40	91.93	61.20	53.29	36.75	79.90
2552	46.32	46.37	46.47	51.63	54.46	52.13	54.07	63.44	66.82	71.31	76.80	83.61	59.45
2553	92.78	95.97	101.41	112.29	105.64	109.80	100.03	99.07	102.67	106.34	118.19	130.96	106.26
2554	154.60	174.44	144.75	158.21	143.46	137.52	127.62	127.75	126.08	111.99	90.87	89.70	132.25
2555	100.52	111.02											105.77
<b>3. ราคายางแผ่นรมควันชั้น 3 ตลาดหาดใหญ่</b>													
										ที่มา : สถาบันวิจัยยาง			
2551	82.99	86.16	84.09	86.62	95.30	103.34	103.94	95.23	94.46	64.29	56.04	38.83	82.61
2552	48.50	48.63	49.05	53.56	56.85	54.35	56.68	65.93	69.44	74.07	79.96	87.03	62.00
2553	96.31	99.59	105.78	117.93	112.23	116.17	102.80	103.37	106.26	110.07	123.05	136.13	110.81
2554	160.86	180.53	152.75	164.71	149.36	141.69	129.73	131.37	130.33	115.40	93.69	93.77	137.02
2555	105.28	114.87											110.08
<b>4. ราคาส่งออกยางแผ่นรมควันชั้น 3 (เอฟ.โอ.บี) ทำเรือกรุงเทพ</b>													
										ที่มา : สนง.กองทุนสงเคราะห์การทำสวนยาง			
2551	87.18	90.47	88.54	89.35	97.65	107.36	107.76	100.24	99.96	70.27	61.59	44.79	87.10
2552	53.27	52.81	52.25	57.23	60.43	58.57	60.08	69.85	73.77	78.57	84.93	93.75	66.29
2553	102.44	103.43	108.37	124.46	117.64	117.88	107.99	105.35	108.39	115.94	130.21	142.48	115.38
2554	168.66	190.27	167.59	176.63	156.17	153.44	144.43	141.03	139.74	127.18	107.32	106.37	148.24
2555	115.11	125.38											120.25
<b>5. ราคายางแผ่นรมควันชั้น 3 ตลาดสิงคโปร์ (เอฟ.โอ.บี)</b>													
										ที่มา : สนง.กองทุนสงเคราะห์การทำสวนยาง			
2551	87.06	90.37	87.17	88.45	96.81	105.05	105.46	97.63	95.68	66.52	57.96	43.81	85.16
2552	52.49	51.71	50.89	56.30	58.01	56.63	59.67	69.21	72.76	77.82	84.62	92.88	65.25
2553	101.37	102.73	106.43	120.76	107.97	107.75	100.46	103.54	107.51	116.60	127.85	141.80	112.06
2554	167.47	187.48	163.01	171.28	152.81	148.10	141.77	139.14	136.80	124.83	103.87	105.97	145.21
2555	115.18	123.40											119.29
<b>6. ราคายางแผ่นรมควันชั้น 3 ตลาดโตเกียว (ซี แอนด์ เอฟ)</b>													
										ที่มา : สนง.กองทุนสงเคราะห์การทำสวนยาง			
2551	86.73	89.08	87.22	87.21	96.79	103.41	104.46	98.33	99.14	65.50	55.65	44.52	84.84
2552	53.65	50.58	50.33	55.86	56.41	55.03	59.02	68.09	71.39	79.91	85.92	93.49	64.97
2553	101.23	101.10	105.81	120.15	108.06	114.53	105.86	105.86	106.44	116.45	128.22	139.26	112.75
2554	166.72	188.23	158.97	162.69	149.53	149.47	142.92	138.95	133.42	120.24	104.57	104.91	143.39
2555	114.99	121.45											118.22
<b>7. ราคายางแผ่นรมควันชั้น 3 ตลาดสินค้าเกษตรล่วงหน้าแห่งประเทศไทย</b>													
										ที่มา : AFET			
2551	85.73	91.02	88.25	89.50	97.51	105.50	105.61	96.08	95.46	68.06	59.37	50.58	86.06
2552	53.31	8 ม.ค.53	50.99	57.06	59.61	57.22	59.33	68.52	72.41	77.02	84.29	93.75	66.68
2553	102.98	103.25	106.19	113.71	99.29	100.82	97.09	103.14	106.69	116.84	128.53	141.90	110.04
2554	167.57	188.37	159.51	162.82	148.51	147.36	143.02	140.26	137.96	125.30	106.26	108.99	144.66
2555	119.83	128.50											124.17
<b>8. ราคาน้ำยางสด ที่เกษตรกรขายได้ (ท้องถิ่น)</b>													
										ที่มา : สนง.กองทุนสงเคราะห์การทำสวนยาง			
2551	77.05	82.14	77.98	77.50	86.81	97.16	98.23	84.47	84.98	52.90	52.24	32.56	75.34
2552	41.01	47.21	52.70	52.70	52.18	48.08	49.94	58.79	60.28	63.12	69.47	77.53	56.08
2553	87.93	93.80	100.50	107.47	96.88	101.54	97.66	96.57	98.09	101.69	116.47	125.88	102.04
2554	134.40	155.09	129.72	147.35	135.18	131.41	124.71	120.41	116.07	105.93	84.69	86.10	122.59
2555	92.10	107.36											99.73
<b>9. ราคาส่งออก F.O.B. น้ำยางชั้น ตลาดกรุงเทพ</b>													
										ที่มา : สนง.กองทุนสงเคราะห์การทำสวนยาง			
2551	57.88	61.34	58.52	58.05	62.84	70.95	72.78	63.13	63.30	47.38	46.18	34.47	58.07
2552	39.69	40.76	43.78	44.37	43.37	40.89	39.76	45.55	47.05	48.99	53.26	58.71	45.52
2553	68.03	69.76	73.31	77.98	73.91	73.68	70.89	69.99	70.77	74.26	84.27	92.55	74.95
2554	99.87	110.00	103.58	109.46	103.18	99.43	93.50	91.02	89.55	84.56	71.21	69.82	93.77
2555	71.78	80.26											76.02
<b>10. ราคาส่งออก F.O.B. ยางแท่ง ตลาดกรุงเทพ</b>													
										ที่มา : สนง.กองทุนสงเคราะห์การทำสวนยาง			
2551	84.94	87.97	85.00	85.76	93.94	104.67	107.14	99.78	98.76	70.02	60.73	43.05	85.15
2552	50.55	49.22	49.48	55.16	57.09	55.33	57.24	65.53	71.32	76.37	83.06	92.56	63.58
2553	101.38	102.69	107.19	114.07	98.51	97.97	96.40	99.97	103.77	114.31	128.16	141.00	108.79
2554	163.76	175.56	152.82	164.76	144.29	141.95	139.50	138.88	138.92	126.77	106.92	104.94	141.59
2555	111.81	118.12											114.97



สถิติราคาขายส่ง ขายปลีก สินค้าไก่เนื้อ

ปี 2550 - 2555

หน่วย : บาท/กก.

ปี	ม.ค.	ก.พ.	มี.ค.	เม.ย.	พ.ค.	มิ.ย.	ก.ค.	ส.ค.	ก.ย.	ต.ค.	พ.ย.	ธ.ค.	เฉลี่ย
<b>ราคาขายส่งลูกไก่เนื้อทั่วไป (บาท/ตัว)</b>													
2550	7.62	5.50	7.19	8.24	9.40	11.19	13.50	14.00	14.00	14.00	14.00	14.00	11.05
2551	12.95	12.50	15.05	16.00	15.05	8.57	11.00	15.90	13.36	7.14	8.50	7.70	11.98
2552	6.30	8.47	4.00	5.07	13.33	14.00	14.00	14.00	14.73	16.00	16.00	16.00	11.83
2553	17.50	18.00	18.00	18.00	19.56	19.09	16.40	12.60	13.64	14.00	14.00	15.10	16.32
2554	17.00	17.89	20.00	20.88	22.00	20.36	16.48	15.36	16.00	14.48	14.00	14.00	17.37
2555	14.00	12.33											13.17
<b>ราคาขายส่งไก่มีชีวิตหน้าโรงฆ่า กทม.</b>													
2550	25.57	26.70	31.50	31.50	31.50	33.21	36.25	36.74	36.55	33.45	37.41	37.50	33.16
2551	35.93	36.55	39.93	42.33	41.66	36.93	38.83	44.45	39.09	29.91	35.40	33.00	37.83
2552	35.05	34.79	31.00	32.63	38.64	38.50	38.50	38.55	40.68	40.62	38.14	40.50	37.30
2553	44.30	45.10	42.05	38.59	46.72	41.77	34.85	36.50	37.14	34.65	36.59	43.05	40.11
2554	45.10	47.66	47.59	52.71	55.33	50.18	41.13	40.68	41.36	39.50	39.50	39.50	45.02
2555	39.26	35.38											37.32
<b>ราคาขายปลีกไก่สดทั้งตัว (รวมเครื่องใน)</b>													
2550	47.83	48.30	51.00	51.00	52.50	54.50	55.20	55.86	56.55	54.77	55.50	55.50	53.21
2551	55.50	55.58	57.67	61.81	63.50	58.95	59.10	64.83	62.36	59.00	59.00	56.00	59.44
2552	56.60	56.74	55.00	55.57	59.78	61.00	61.00	61.00	63.02	62.31	61.00	61.00	59.50
2553	64.38	65.65	65.50	64.57	66.61	65.27	61.00	61.38	61.00	61.00	62.16	65.00	63.63
2554	65.95	69.00	69.00	71.94	73.33	71.36	66.34	65.50	65.50	65.50	65.50	65.50	67.87
2555	65.20	62.26											63.73

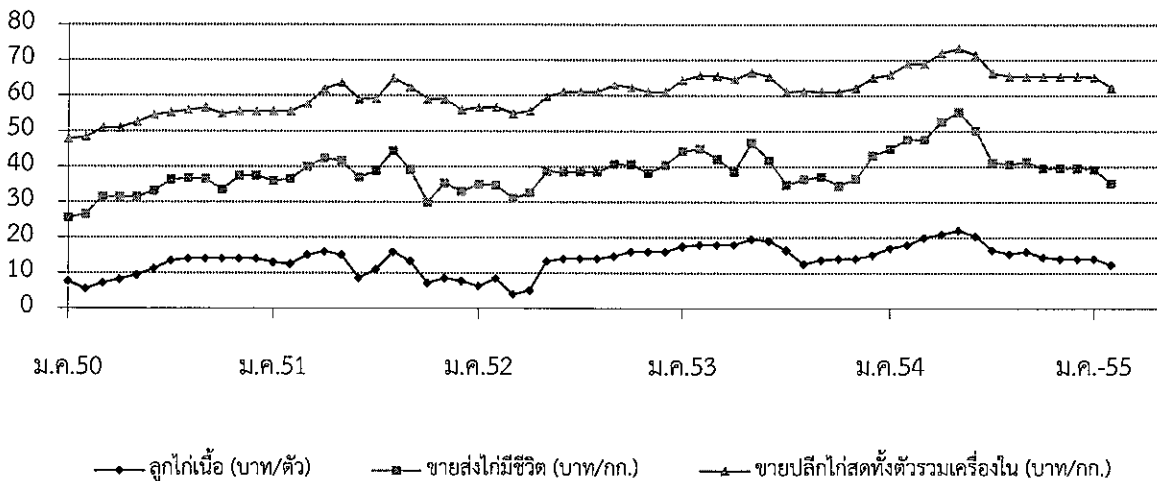



# กุ้งขาวแวนนาไม

๑. ผลผลิตและความต้องการใช้	ปี ๒๕๕๑	ปี ๒๕๕๒	ปี ๒๕๕๓	๒๕๕๔	๒๕๕๕
ผลผลิตโลก (ตัน)	๒,๐๘๔,๐๐๐	๒,๑๙๒,๐๐๐	๒,๒๐๐,๐๐๐	๒,๓๓๕,๐๐๐	na
ที่มา : สมาคมกุ้งไทย					
ผลผลิตไทย (ตัน)	๔๖๖,๓๒๙	๕๖๖,๙๗๐	๕๕๔,๗๔๕	๕๕๑,๒๕๐	๕๕๐,๐๐๐
ที่มา : กรมประมง					
- กุ้งขาวแวนนาไม	๔๖๔,๔๑๘	๕๖๕,๙๑๔	๕๕๒,๓๑๙	๕๕๐,๑๔๗	๕๔๕,๐๐๐
- กุ้งกุลาดำ	๑,๙๑๑	๑,๐๕๖	๒,๔๒๖	๑,๑๐๓	๕,๐๐๐
ความต้องการใช้ภายใน (ตัน)	๔๕,๐๐๐	๕๕,๐๐๐	๕๕,๐๐๐	๕๕,๐๐๐	๕๕,๐๐๐
การนำเข้า ปริมาณ (ตัน)	๑๙,๕๗๕	๑๙,๓๙๒	๒๑,๙๘๘	๓๐,๕๐๔	
มูลค่า (ล้านบาท)	๓,๐๙๕	๑,๖๔๐	๑,๖๒๘	๑,๕๖๑	
การส่งออก ปริมาณ (ตัน)	๓๕๘,๖๑๙	๓๙๘,๖๕๘	๔๒๗,๗๒๓	๓๙๔,๒๙๔	
มูลค่า (ล้านบาท)	๘๔,๑๔๙	๙๓,๓๗๒	๑๐๑,๐๖๙	๑๑๐,๕๖๕	
ที่มา : กรมการค้าต่างประเทศ					
๒. ราคากุ้ง ณ ตลาดกลางสัตว์น้ำ จ.สมุทรสาคร					
กุ้งขาวแวนนาไมขนาด ๖๐ตัว/กก.	๑๑๒	๑๑๓	๑๒๒	๑๔๒	๑๔๙ (ก.พ.๕๕)
๓. ปริมาณกุ้งออกสู่ตลาด ม.ค.-พ.ย.(ตัน)	๔๑๔,๙๖๙	๕๑๙,๔๒๘	๕๑๙,๒๐๖	๔๖๔,๓๕๓	
๔. ต้นทุนการผลิต (ที่มา : กรมประมง)					
กุ้งขาวแวนนาไม ขนาด ๖๐ ตัว/กก.	๑๑๘	๑๐๙	๑๐๙	๑๑๔	๑๑๗.๓๑

## ๕. สถานการณ์ปัจจุบัน

๕.๑ ผลจากผู้เลี้ยงบางรายเร่งระบายออกสู่ตลาดในช่วงก่อนหน้าเพื่อให้ทันราคา ส่งผลให้ปริมาณกุ้งที่ออกสู่ตลาดในเดือนนี้มีน้อยกว่าความต้องการ ราคาขายส่งกุ้งขาวแวนนาไมขนาด ๖๐ ตัว/กก. ณ ตลาดกลางสัตว์น้ำ จ.สมุทรสาคร เดือน ก.พ.๕๕ ปรับตัวสูงขึ้นจากเดือน ม.ค.๕๕ กก.ละ ๑ บาท (ร้อยละ ๐.๖๘) เป็น กก.ละ ๑๔๙บาท

๕.๒ การส่งออกกุ้งของไทย มีปริมาณถึงร้อยละ ๙๐ ของผลผลิตทั้งหมด และส่งออกทั้งในรูปกุ้งแช่เย็นกุ้งแช่แข็ง กุ้งแปรรูป และกุ้งกระป๋อง การส่งออกกุ้งไปต่างประเทศ ปี ๒๕๕๔ มีปริมาณการส่งออกรวมทั้งสิ้น ๓๙๔,๒๙๔ ตัน มูลค่า ๑๑๐,๕๖๕ ล้านบาท ปริมาณลดลงจากปีที่ผ่านมาร้อยละ ๗.๘๒ ส่วนมูลค่าเพิ่มขึ้นร้อยละ ๙.๔๐ (ปี ๒๕๕๓ ปริมาณ ๔๒๗,๗๒๓ ตัน : มูลค่า ๑๐๑,๐๖๙ ล้านบาท)

## ๖. แนวโน้ม

ผลผลิตยังน้อยกว่าความต้องการของตลาดที่ยังมีอย่างต่อเนื่อง ราคามีแนวโน้มเคลื่อนไหวอยู่ในเกณฑ์ดี

\*\*\*\*\*

กรมการค้าภายใน  
กระทรวงพาณิชย์  
มีนาคม ๒๕๕๕

## กุ้งขาวแวนนาไม

หน่วย : บาท/กก.

	ม.ค.	ก.พ.	มี.ค.	เม.ย.	พ.ค.	มิ.ย.	ก.ค.	ส.ค.	ก.ย.	ต.ค.	พ.ย.	ธ.ค.	เฉลี่ย
<b>ราคาที่เกษตรกรขายได้ (ขนาด 51-60 ตัว/กก.) ที่มา : สำนักงานเศรษฐกิจการเกษตร</b>													
<b>2551</b>	129	123	115	122	117	108	116	116	119	117	108	109	<b>117</b>
<b>2552</b>	119	125	127	122	112	105	106	106	105	103	102	109	<b>112</b>
<b>2553</b>	105	107	117	111	102	113	118	119	119	124	124	125	<b>115</b>
<b>2554</b>	130	142	144	148	146	139	138	134	132	132	136	139	<b>138</b>
<b>2555</b>	143	145											<b>144</b>
<b>ราคา ณ ตลาดกลางสัตว์น้ำ จ.สมุทรสาคร (ขนาด 60 ตัว/กก.) ที่มา : ชมรมผู้ค้ากุ้งสมุทรสาคร</b>													
<b>2551</b>	120	111	110	118	109	107	112	112	121	114	100	109	<b>112</b>
<b>2552</b>	124	131	128	120	108	101	106	106	108	102	107	110	<b>113</b>
<b>2553</b>	109	118	125	110	110	128	129	120	123	125	128	133	<b>122</b>
<b>2554</b>	136	148	151	153	146	141	138	132	131	134	141	148	<b>142</b>
<b>2555</b>	148	149											<b>148</b>
<b>ราคาผู้ส่งออกกรับซื้อ ณ หน้าโรงงาน (ขนาด 50 ตัว/กก.) ที่มา : สมาคมอาหารแช่เยือกแข็งไทย</b>													
<b>2551</b>	140	133	120	126	121	113	116	122	128	125	116	115	<b>123</b>
<b>2552</b>	130	139	133	132	123	112	111	109	115	112	119	126	<b>122</b>
<b>2553</b>	121	124	132	128	128	135	140	139	141	147	148	150	<b>136</b>
<b>2554</b>	157	160	153	161	150	153	148	141	142	147	156	161	<b>152</b>
<b>2555</b>	164	164											<b>164</b>

บาท/กก.

### ราคากุ้งขาวแวนนาไม

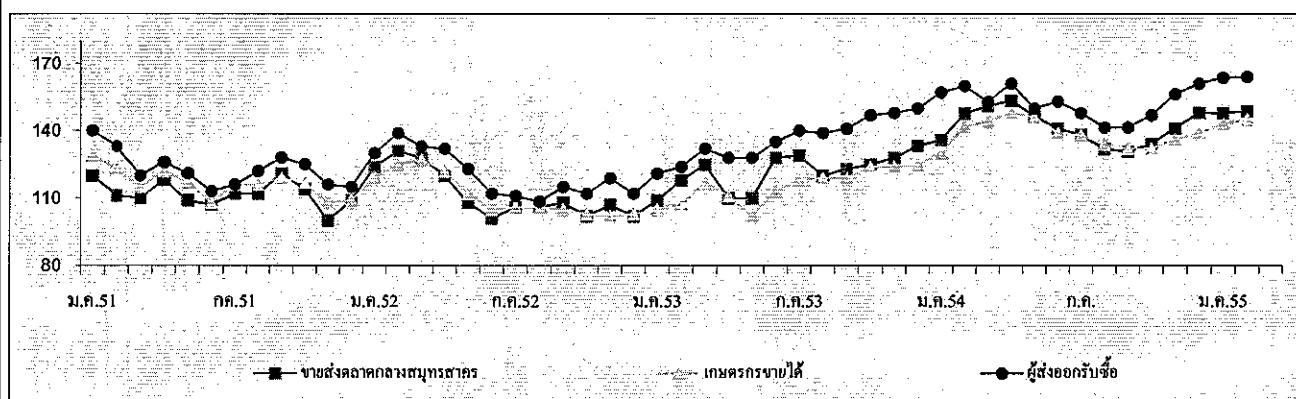

ปริมาณรถกุ้งขาวแวนนาไมเข้าตลาดกลางสัตว์น้ำ จ.สมุทรสาคร (หน่วย : ตู้คอนเทนเนอร์)													รวม
<b>2551</b>	2,965	2,383	3,109	2,478	3,159	3,149	3,901	3,808	3,915	3,849	3,946	3,126	<b>39,788</b>
<b>2552</b>	2,305	2,261	2,814	3,028	3,671	4,348	3,985	4,540	4,777	4,585	3,802	3,160	<b>43,276</b>
<b>2553</b>	3,251	2,656	3,503	3,071	3,072	3,557	3,296	3,612	4,752	4,202	3,816	2,928	<b>41,716</b>
<b>2554</b>	2,561	1,894	2,880	2,507	2,609	3,613	3,394	3,921	3,852	2,856	3,063	2,352	<b>35,502</b>
<b>2555</b>	1,980	2,312											<b>4,292</b>

หมายเหตุ : 1 ตู้ มีกุ้งประมาณ 3 - 4 ตัน

กรมการค้าภายใน

สำนักส่งเสริมการค้าสินค้าเกษตร

กลุ่มงานปศุสัตว์และสัตว์น้ำ

# สับปะรด

กุมภาพันธ์ 2555

## 1. ผลผลิตและความต้องการใช้

	ปี 2550	ปี 2551	ปี 2552	ปี 2553	ปี 2554	ปี 2555
<b>1.1 ผลผลิต</b>						
- ผลผลิตโลก (ล้านตัน)	18.87	19.17	18.45	19.42	19.20	19.20
- ผลผลิตไทย (ล้านตัน)	2.185	2.278	1.895	1.966	2.593	2.666
<b>1.2 พื้นที่เก็บเกี่ยว (ไร่)</b>	590,306	581,972	566,599	596,042	646,331	649,350
<b>1.3 ความต้องการใช้</b>						
1) บริโภคสดภายในประเทศ(ล้านตัน)	0.437	0.456	0.378	0.393	0.518	0.533
2) การส่งออก						
สับปะรดกระป๋อง	0.568	0.619	0.509	0.519	0.641	
- ปริมาณ (ล้านตัน)						
- มูลค่า (ล้านบาท)	14,496	18,740	15,013	14,684	20,080	
น้ำสับปะรดกระป๋อง						
- ปริมาณ (ล้านตัน)	0.133	0.144	0.141	0.131	0.140	
- มูลค่า (ล้านบาท)	4,196	5,260	6,316	6,460	6,718	
ที่มา : กรมศุลกากร						

ที่มา : สำนักงานเศรษฐกิจการเกษตร และ กรมศุลกากร

### 1.4 ผลผลิตออกสู่ตลาดมาก

เดือนเมษายน - มิถุนายน และ พฤศจิกายน - ธันวาคม

### 1.5 แหล่งเพาะปลูก

ประจวบคีรีขันธ์ ระยอง ชลบุรี เพชรบุรี

<b>2. ราคาที่เกษตรกรขายได้ (บาท/กก.)</b>	4.57	4.54	5.05	5.58	4.93	3.31
(ราคาเฉลี่ยทั้งปี)						(มค.-กพ. 55)
<b>3. ต้นทุนการผลิต (บาท/กก.)</b>	2.61	2.77	3.53	3.61	3.68	

ที่มา : สำนักงานเศรษฐกิจการเกษตร

## 4. สถานการณ์ผลิต

สำนักงานเศรษฐกิจการเกษตรประมาณการผลผลิตสับปะรดปี 2555 มีประมาณ 2.666 ล้านตัน เพิ่มขึ้นจากปีก่อนร้อยละ 2.82 เนื่องจากราคาเกษตรกรขายได้ในปี 2553-ต้นปี 2554 อยู่ในระดับสูง จึงใจให้ขยายพื้นที่เพาะปลูกเพิ่ม โดยเกษตรกรปลูกเพิ่มในพื้นที่ว่างเชิงเขา ปลูกแซมในสวนมะพร้าวและสวนยางพาราที่ปลูกใหม่ และคาดว่าปีนี้ผลผลิตต่อไร่จะเพิ่มขึ้น เนื่องจากมีต้นสับปะรดที่สมบูรณ์พร้อมออกผลจำนวนมาก

## 5. สถานการณ์ตลาด

5.1 ภาวะราคา ราคาที่เกษตรกรขายได้สับปะรดโรงงานเดือนกุมภาพันธ์ 2555 เฉลี่ย กก.ละ 3.45 บาท เพิ่มขึ้นจากเดือนมกราคม 2555 (กก.ละ 3.16 บาท) แต่ลดต่ำกว่าเดือนกุมภาพันธ์ 2554 (กก.ละ 5.96 บาท) ขณะนี้เป็นช่วงที่ผลผลิตออกสู่ตลาดน้อย ตลาดต่างประเทศยังชะลอตัวและลดคำสั่งซื้อ ทำให้โรงงานมีสต็อกสินค้าคงเหลืออยู่มาก

## 5.2 การแก้ไขปัญหา

5.2.1 กระทรวงพาณิชย์ได้ประชุมหารือร่วมกับกระทรวงเกษตรและสหกรณ์ หน่วยงานและสมาคมที่เกี่ยวข้องกับสับปะรด และผู้แทนเกษตรกรจังหวัดแหล่งผลิต เมื่อวันที่ 23 พฤศจิกายน 2554 สรุปแนวทางการแก้ไขปัญหา ดังนี้ (1) ขอความร่วมมือจังหวัดแหล่งผลิตสับปะรดกำกับดูแลการทำข้อตกลงการซื้อขายระหว่างโรงงานกับกลุ่มเกษตรกร โดยโรงงานรับซื้อผลผลิตในราคาไม่ต่ำกว่า กก.ละ 4 บาท สำหรับจังหวัดที่ไม่มีโรงงานในพื้นที่ให้ประสานกับจังหวัดใกล้เคียงที่มีโรงงานรับซื้อ (2) ประชาสัมพันธ์ให้เกษตรกรเก็บเกี่ยวผลผลิตที่สุกพอดีกับความต้องการของโรงงานและรณรงค์การบริโภคผลสด (3) ขอความร่วมมือ ธ.ก.ส. ให้โรงงานกู้ยืมเงินโดยใช้สต็อกผลิตภัณฑ์จากสับปะรดเป็นหลักทรัพย์ค้ำประกันได้เพื่อเพิ่มสภาพคล่องโรงงาน และ (4) ส่งเสริมกลุ่มเกษตรกร/วิสาหกิจชุมชนแปรรูปเพื่อสร้างมูลค่าเพิ่มและเก็บรักษาให้ยาวนาน

5.2.2 คณะกรรมการนโยบายและมาตรการช่วยเหลือเกษตรกร (คชก.) มีมติเมื่อวันที่ 23 ธันวาคม 2554 เห็นชอบให้กระทรวงเกษตรและสหกรณ์ดำเนินโครงการเสริมสภาพคล่องให้กับผู้ประกอบการโรงงานแปรรูปเพื่อรักษาเสถียรภาพราคาสับปะรด วงเงิน 7.725 ล้านบาท ด้วยการสนับสนุนเงินชดเชยดอกเบี้ยเงินกู้ร้อยละ 3 ให้แก่โรงงานสับปะรดที่กู้ยืมเงินจาก ธ.ก.ส. เพื่อเป็นทุนหมุนเวียนในการรับซื้อสับปะรดจากเกษตรกรในช่วงเดือนธันวาคม 2554-กุมภาพันธ์ 2555 โดยให้โรงงานทำบันทึกข้อตกลงกับเกษตรกรรับซื้อผลผลิตไม่ต่ำกว่า กก.ละ 4 บาท

## 6. สถานการณ์ส่งออก

6.1 ผลผลิตสับปะรดประมาณร้อยละ 80 จะเข้าสู่กระบวนการผลิตเพื่อการส่งออก ผลิตภัณฑ์ส่วนใหญ่คือสับปะรดกระป๋องและน้ำสับปะรดเข้มข้น ประเทศคู่ค้าสำคัญ ได้แก่ สหรัฐอเมริกา เนเธอร์แลนด์ เยอรมัน รัสเซีย สเปน อิตาลี ญี่ปุ่น และประเทศในแถบตะวันออกกลาง

6.2 การส่งออกผลิตภัณฑ์สับปะรดปี 2554 ปริมาณรวม 813,271 ตัน มูลค่า 28,889 ล้านบาท เพิ่มขึ้นจากปี 2553 ร้อยละ 19.36 เฉพาะผลิตภัณฑ์สับปะรดกระป๋องมีปริมาณ 641,167 ตัน มูลค่า 20,080 ล้านบาท เพิ่มขึ้นจากปี 2553 ร้อยละ 23.54 น้ำสับปะรดเข้มข้นมีปริมาณ 140,669 ตัน มูลค่า 6,718 ล้านบาท เพิ่มขึ้นจากปี 2553 ร้อยละ 7.12 (ที่มา : กรมศุลกากร)

## 7. คณะกรรมการนโยบายและพัฒนาสับปะรดแห่งชาติ

มติคณะรัฐมนตรีวันที่ 23 มกราคม 2550 เห็นชอบให้กระทรวงเกษตรและสหกรณ์เป็นผู้รับผิดชอบหลักในคณะกรรมการนโยบายและพัฒนาสับปะรดแห่งชาติ ซึ่งประกอบด้วย รองนายกรัฐมนตรีที่นายกรัฐมนตรีมอบหมายเป็นประธานกรรมการ รัฐมนตรีว่าการกระทรวงเกษตรและสหกรณ์ รัฐมนตรีว่าการกระทรวงอุตสาหกรรม เป็นรองประธาน ปลัดกระทรวงเกษตรและสหกรณ์ ปลัดกระทรวงอุตสาหกรรม ปลัดกระทรวงการคลัง ปลัดกระทรวงพาณิชย์ อธิบดีกรมส่งเสริมการเกษตร อธิบดีกรมวิชาการเกษตร ผู้อำนวยการสำนักงานมาตรฐานสินค้าเกษตรและอาหารแห่งชาติ นายกษมาคมที่เกี่ยวข้องกับสับปะรด ผู้ทรงคุณวุฒิ เป็นกรรมการ เลขาธิการสำนักงานเศรษฐกิจการเกษตร เป็นกรรมการและเลขานุการ ผู้อำนวยการสถาบันอาหาร กระทรวงอุตสาหกรรม เป็นกรรมการและผู้ช่วยเลขานุการ คณะกรรมการฯ มีอำนาจหน้าที่ในการกำหนดนโยบายในการพัฒนาและแก้ไขปัญหาสับปะรดของประเทศ

<<<<<<<<(o)>>>>>>>>

สำนักส่งเสริมการค้าสินค้าเกษตร  
กรมการค้าภายใน  
มีนาคม 2555



## ข้าวโพดเลี้ยงสัตว์

1. การผลิตและการใช้	ปี 48/49	ปี 49/50	ปี 50/51	ปี 51/52	ปี 52/53	ปี 53/54	ปี 54/55
1.1 ผลผลิต- โลก	699.405	714.031	794.698	799.151	819.234	827.537	864.107 <sup>(ก.พ.55)</sup>
- ไทย	3.943	3.716	3.890	4.249	4.616	4.683	4.611 <sup>(ธ.ค.54)</sup>
1.2 ความต้องการ	3.724	3.846	3.964	3.824	4.275	4.355	4.525
1.3 นำเข้า(ปีการผลิต)	0.109	0.091	0.297	0.514	0.242	0.388 <sup>(ก.ค.53-มิ.ย.54)</sup>	0.024 <sup>(ก.ค.-ธ.ค.54)</sup>
1.4 ส่งออก(ปีการผลิต)	0.103	0.250	0.292	0.474	1.003	0.213	0.191

ประเทศคู่ค้า ปี 53/54 ไทยนำเข้าจาก ลาว 85% กัมพูชา 15%

ไทยส่งออกไป มาเลเซีย 38% เวียดนาม 29% อินโดนีเซีย 18% ฟิลิปปินส์ 13%

ประเทศคู่แข่ง สหรัฐ 37% จีน 21% สหภาพยุโรป 7% บราซิล 7% อาเจนตินา 3% เม็กซิโก 3%

Contract Farming : ปี 50/51 = 0.318 ล้านตัน (พม่า 0.021 ลาว 0.105 กัมพูชา 0.192 ล้านตัน)

2. ต้นทุนการผลิต (บ./กก.)	3.33	4.27	4.43	5.86	5.36	5.71	5.90
---------------------------	------	------	------	------	------	------	------

แหล่งผลิตสำคัญ ปี 2554/55 (พยากรณ์ ธ.ค.54)

จังหวัด	พื้นที่ (ไร่)	ผลผลิต		ผลผลิต/ไร่ (กก.)
		(ตัน)	%	
1. เพชรบูรณ์	983,510	667,370	14	679
2. นครราชสีมา	867,750	536,280	12	618
3. ตาก	641,610	441,260	10	688
4. น่าน	601,950	388,250	8	645
5. เลย	588,950	354,960	8	603
6. เชียงราย	457,160	316,570	7	692
7. นครสวรรค์	285,050	195,330	4	693
8. ลพบุรี	294,290	193,583	4	625
9. พิษณุโลก	244,090	167,030	4	684
10. พะเยา	227,710	144,640	3	635
11. สระบุรี	181,530	127,250	3	701
12. สระแก้ว	157,360	111,260	2	707
13. อุทัยธานี	159,950	108,760	2	680
14. อื่น ๆ	1,340,100	858,997	19	661
รวมทั้งประเทศ	7,031,010	4,611,540	100	656

3. ราคา (บาท/กก.)	ปี 49/50	ปี 50/51	ปี 51/52	ปี 52/53	ปี 53/54	ปี 54/55
(ความชื้นไม่เกิน 14.5%)						ม.ค.55 ก.พ.55
3.1 เกษตรกรขายได้ทั้ง ปท.	6.15	7.43	7.04	6.79	8.30	8.61 8.67
3.2 โรงงานอาหารสัตว์รับซื้อ	7.02	8.41	8.07	7.71	9.43	9.98 10.07
3.3 ซื้อขายล่วงหน้าตลาดชิคาโก						
- บาท/กก.	4.80	6.10	5.96	4.71	7.19	7.87 7.78
- เหรียญสหรัฐ/ตัน	133.25	184.14	171.69	141.54	234.66	248.33 252.08

## 4. สภาพปัญหา

4.1 ต้นฤดู (ก.ค.-ธ.ค.) ปริมาณผลผลิตออกสู่ตลาดพร้อมกันจำนวนมาก (94%) โดยเฉพาะช่วง ส.ค.-พ.ย. (81%) และเป็นการเก็บเกี่ยวช่วงฤดูฝนข้าวโพดมีความชื้นสูง ส่งผลให้ราคาโน้มต่ำลง

4.2 ปลายฤดู (ม.ค.-มิ.ย.) ปริมาณผลผลิตออกสู่ตลาดน้อย (6%) และความชื้นลดลง ทำให้ราคาสูงขึ้น อาจส่งผลกระทบต่อผู้ใช้วัตถุดิบอาหารสัตว์

## 5. มาตรการแก้ไข

5.1 มาตรการแทรกแซงตลาด ปี 2548/49 คชก. มีมติ (9 ก.ย. 48 และ 6 ม.ค.49) อนุมัติให้ อคส.และ ธ.ก.ส.รับจำนำข้าวโพดเลี้ยงสัตว์จากเกษตรกรโดยตรง ปริมาณ 500,000 ตันเมล็ด กำหนดราคารับจำนำข้าวโพดเมล็ด ความชื้น 14.5% ในระหว่างเดือนกันยายน-พฤศจิกายน 2548 กก.ละ 4.75 บาทและเดือนธันวาคม 2548 - มกราคม 2549 กก.ละ 5.00 บาท สำหรับระดับความชื้นอื่นให้ปรับเพิ่มลดตามเกณฑ์ที่เคยปฏิบัติ ทั้งนี้ ความชื้นไม่เกิน 30% ระยะเวลารับจำนำ กันยายน 2548 ถึงมกราคม 2549 ระยะเวลาไถ่ถอนภายใน 3 เดือนนับถัดจากเดือนที่รับจำนำและให้มีคณะกรรมการระบายข้าวโพดพิจารณาปริมาณและราคาที่ยืนยันได้ก่อนครบกำหนดไถ่ถอน

ปี 2549/50 และ ปี 2550/51 ราคาข้าวโพดสูงขึ้นทั้งระบบเนื่องจากปริมาณผลผลิตลดลง ขณะที่ความต้องการใช้เพิ่มขึ้นตามการขยายตัวของภาคเลี้ยงสัตว์ในเชิงพาณิชย์ การส่งออกอยู่ในเกณฑ์ดีอย่างต่อเนื่อง ราคาข้าวโพดทั่วโลกอยู่ในเกณฑ์สูง

5.2 มาตรการแทรกแซงตลาด ปี 2551/52 คชก. มีมติ (14 ต.ค.51) และ ครม. มีมติ (28 ต.ค., 30 ธ.ค.51, 17 ก.พ.52) อนุมัติให้ดำเนินโครงการแทรกแซงตลาดข้าวโพดเลี้ยงสัตว์ ปี 2551/52 โดยการรับจำนำ ปริมาณ 1,500,000 ตันเมล็ด ราคารับจำนำข้าวโพดเมล็ด ความชื้น 14.5% กก.ละ 8.50 บาท ระยะเวลารับจำนำ พ.ย.51-มี.ค.52 ระยะเวลาไถ่ถอนภายใน 3 เดือนนับถัดจากเดือนที่รับจำนำ

### 5.3 นโยบายและมาตรการนำเข้าข้าวโพดเลี้ยงสัตว์ ปี 2555

คณะรัฐมนตรีมีมติ (15 พ.ย.54) เห็นชอบตามมติคณะกรรมการนโยบายอาหาร (2 พ.ย.54) ให้กำหนดนโยบายและมาตรการนำเข้าข้าวโพดเลี้ยงสัตว์ ดังนี้

ข้อมูลพหุ/กฎหมาย	มาตรการที่กำหนด ปี 2555
(1) WTO - โควตา 54,700 ตัน - อากรในโควตา 20% - อากรนอกโควตา 73% - ค่าธรรมเนียมพิเศษตันละ 180 บาท	- อากรในโควตาร้อยละ 20 ปริมาณโควตา 54,700 ตันตามที่ผูกพัน โดยให้ อคส.เป็นผู้นำเข้า - อากรนำเข้านอกโควตาร้อยละ 73 และค่าธรรมเนียมพิเศษตันละ 180 บาท
(2) AFTA - อากร 0%	- อากรนำเข้าร้อยละ 0 ระยะเวลานำเข้าระหว่างวันที่ 1 มีนาคมถึงวันที่ 31 กรกฎาคม 2555 ผู้นำเข้าต้องปฏิบัติตามข้อกำหนดมาตรฐานและควบคุมการนำเข้าตามพรบ.ควบคุมคุณภาพอาหารสัตว์ พ.ศ. 2525 สำหรับ อคส.นำเข้าได้ไม่จำกัดเวลานำเข้า
(3) ACMECS	- อากรนำเข้าร้อยละ 0 ระยะเวลานำเข้าระหว่างวันที่ 1 มีนาคมถึงวันที่ 31 กรกฎาคม 2555
(3) FTA ไทย-นิวซีแลนด์ - อากร 0% ไทย-ญี่ปุ่น(JTEPA) - อากร 0% ไทย-ออสเตรเลีย - โควตา 7,696.84 ตัน - อากรในโควตา 10.67 % - อากรนอกโควตา 65.70 % ความตกลงอาเซียน-ญี่ปุ่น(AJCEP)-อากร 12.7%	- อากรนำเข้าร้อยละ 0 - อากรในโควตาร้อยละ 10.67 ปริมาณโควตา 7,696.84 ตันตามที่ผูกพัน โดยให้ อคส.เป็นผู้นำเข้า - อากรนำเข้านอกโควตาร้อยละ 65.70 - อากรนำเข้าในโควตาร้อยละ 12.7% ระยะเวลานำเข้าระหว่างวันที่ 1 มกราคมถึงวันที่ 31 มีนาคม 2555 - อากรนำเข้าในโควตาร้อยละ 10.9% ระยะเวลานำเข้าระหว่างวันที่ 1 เมษายนถึงวันที่ 31 ธันวาคม 2555 - อากรนำเข้าในโควตาร้อยละ 8.89%
อาเซียน-เกาหลี (AKFTA) - อากรนำเข้าใน โควตา 8.89%	- อากรนำเข้าใน โควตาร้อยละ 8.89%
(5) การนำเข้าทั่วไป - อากรนำเข้า กก.ละ 2.75 บาท - ค่าธรรมเนียมพิเศษตันละ 1,000 บาท	- อากรนำเข้า กก.ละ 2.75 บาท และค่าธรรมเนียมพิเศษตันละ 1,000 บาท  ทั้งนี้การนำเข้า นอกเหนือจากปริมาณใน โควตาให้นำเข้าได้ไม่จำกัดปริมาณและช่วงเวลานำเข้า

## 6. ผลการดำเนินการ

ปี 2551/52 1) เมื่อ 8 ต.ค.51 ได้ประสานเชื่อมโยงสหกรณ์ผู้เลี้ยงไก่ไข่แปดครัว จำกัด กับผู้ค้าในพื้นที่ จ.สระแก้ว ให้มีการซื้อขายข้าวโพดกันโดยตรง และได้มีการตกลงซื้อขายรวม 405 ตัน (กก.ละ 9.70-9.90 บาท) ส่งมอบ 10-12 ต.ค.51 2) เมื่อ 28 ต.ค.51 ประชุมแก้ไขปัญหาราคาข้าวโพดตกต่ำ 3) เมื่อ 28 ต.ค.51, 30 ต.ค.51, 17 ก.พ. 52 ครม.มีมติเห็นชอบให้ดำเนินโครงการแทรกแซงตลาดข้าวโพดเลี้ยงสัตว์ ปี 2551/52 โดยการรับจำนำ เป้าหมาย 1,500,000 ตันเมล็ด ราคารับจำนำข้าวโพดเมล็ดความชื้น 14.5% กก.ละ 8.50 บาท ระยะเวลารับจำนำ พ.ย. 51-มี.ค.52 วงเงินรับจำนำเกษตรกรรายละ 100,000 บาท ผลการดำเนินการ ออกส. รับจำนำช่วงแรก (11 พ.ย.-16 ธ.ค.51) ปริมาณ 630,690 ตัน ช่วง 2 (15 ม.ค.-31 มี.ค.52) รับจำนำได้ 371,220 ตัน รวมปริมาณ 1,001,925 ตัน จำนวนเกษตรกร 76,670 ราย

## 7. สถานการณ์ ปี 2554/55 และแนวโน้ม

7.1 สถานการณ์ในประเทศ ผลผลิตออกสู่ตลาดปริมาณน้อยลง โรงงานอาหารสัตว์และไซโลผู้ส่งออกรับซื้อข้าวโพดอย่างต่อเนื่องเพื่อใช้ในกิจการและเก็บสต็อก ราคาปรับตัวสูงขึ้น

ต่างประเทศ ราคาชิคาโกในรูปดอลลาร์ปรับตัวสูงขึ้น เนื่องจากปริมาณส่งออกข้าวโพดของสหรัฐสูงกว่าเป้าหมายที่คาดการณ์ โดยจีนมีความต้องการนำเข้าข้าวโพดเพิ่มขึ้น ในขณะที่ผลผลิตในประเทศแถบอเมริกาใต้ มีลดลง ส่วนค่าเงินดอลลาร์แข็งค่าขึ้น ส่งผลให้ราคาในรูปเงินบาทอ่อนตัวลง

ราคา	ก.พ.54	ม.ค.55	ก.พ.55	±%
จ.เพชรบูรณ์	8.71	9.03	9.03	-
โรงงานอาหารสัตว์รับซื้อ กทม.	9.51	9.98	10.07	0.90
ซื้อขายล่วงหน้าตลาดชิคาโก				
- บาท/กก.	8.37	7.87	7.78	-1.14
- เหรียญสหรัฐ/ตัน	272.19	248.33	252.08	1.51

7.2 โครงการประกันรายได้เกษตรกรผู้ปลูกข้าวโพดเลี้ยงสัตว์ ปี 2552/53 ครม.มีมติเมื่อ 14 ก.ค., 11 ต.ค.52, เห็นชอบให้ดำเนินโครงการประกันรายได้เกษตรกรผู้ปลูกข้าวโพดเลี้ยงสัตว์ ปี 2552/53 โดย 1) กำหนดราคาประกันข้าวโพดเมล็ดความชื้น 14.5% กก.ละ 7.10 บาท 2) กำหนดเป้าหมายให้เกษตรกรรายครัวเรือนใช้สิทธิเพื่อขอรับเงินชดเชยส่วนต่างราคาประกันกับเกณฑ์กลางอ้างอิงได้ในปริมาณที่ผลิตจริงแต่ไม่เกินครัวเรือนละ 20 ตัน ช.ก.ส. ทำสัญญากับเกษตรกรที่ประสงค์จะเข้าร่วมโครงการฯ เดือน ต.ค.-พ.ย.52 และ 3) เกษตรกรใช้สิทธิประกันรายได้ (ขอรับชดเชย) ได้ทันทีตั้งแต่วันทำสัญญา แต่ต้องไม่เกิน 28 ก.พ.53 ผลดำเนินการ เกษตรกรขึ้นทะเบียน 400,328 ราย ทำสัญญากับ ช.ก.ส. (ณ 30 ธ.ค.53) 392,518 ราย ช.ก.ส.จ่ายเงินแล้ว เกษตรกร 379,759 ราย 467,044 สัญญา จำนวนเงิน 5,637,075 ล้านบาท

7.3 โครงการประกันรายได้เกษตรกรผู้ปลูกข้าวโพดเลี้ยงสัตว์ ปี 2553/54 ครม.มีมติเมื่อ 29 มิ.ย., 30 พ.ย.53 เห็นชอบตามที่คณะกรรมการนโยบายข้าวโพดเลี้ยงสัตว์เสนอ โดยให้ดำเนินโครงการประกันรายได้เกษตรกรผู้ปลูกข้าวโพดเลี้ยงสัตว์ ปี 2553/54 โดย 1) กำหนดราคาประกันข้าวโพดเมล็ดความชื้น 14.5% กก.ละ 7.14 บาท 2) เกษตรกรขอใช้สิทธิเพื่อขอรับเงินชดเชยส่วนต่างราคาประกันกับเกณฑ์กลางอ้างอิงได้ในปริมาณที่ผลิตจริงแต่ไม่เกินครัวเรือนละ 20 ตัน ระยะเวลาขึ้นทะเบียน 15 พ.ค.-ธ.ค.53 ทำสัญญากับ ช.ก.ส. 15 มิ.ย.53-ม.ค.54 และ 3) เกษตรกรใช้สิทธิประกันรายได้ (ขอรับชดเชย) ได้ทันทีตั้งแต่วันเก็บเกี่ยว แต่ต้องไม่เกิน 28 ก.พ.54 ผลดำเนินการ เกษตรกรขึ้นทะเบียน 492,249 ราย ผ่านประชาคม 463,026 ราย ช.ก.ส.ทำสัญญา 462,905 ราย และเนื่องจากราคาเกณฑ์กลางอ้างอิงสูงกว่าราคาประกัน จึงไม่มีเกษตรกรขอรับเงินชดเชยส่วนต่าง ขณะนี้หมดระยะเวลาใช้สิทธิประกันรายได้แล้ว

\*\*\*\*\*

สำนักส่งเสริมการค้าข้าวและพืชไร่นานาชาติ  
กรมการค้าภายใน  
มีนาคม 2555





## กาแฟ

รายการ/ปี	2550/51	2551/52	2552/53	2553/54	2554/55
<b>1. ผลผลิตและความต้องการใช้</b>					
1.1 สต็อกโลกต้นปี (ตัน)	2,106,060	1,771,980	2,213,880	1,561,440	1,569,540
1.2 ผลผลิตโลก (ตัน)	7,305,720	8,110,080	7,602,300	8,182,620	8,028,060
- อาราบิก้า (ตัน)	4,380,480	5,003,220	4,461,180	5,084,640	4,725,900
- โรบัสต้า (ตัน)	2,923,740	3,105,360	3,139,620	3,096,480	3,300,660
1.3 ผลผลิตไทย (ตัน)	50,442	56,315	48,955	42,394	41,600
1.4 การใช้โลก (ตัน)	7,623,240	7,435,800	8,114,940	7,859,540	8,031,300
1.5 การใช้ไทย (ตัน)	53,479	53,803	58,000	61,480	67,628
1.6 การนำเข้า - ข้อผูกพัน WTO ให้นำเข้าในโควตา 5.25 ตัน ภายในโควตา 30% นอกโควตา 90%					
- กาแฟสำเร็จรูปในโควตา 134 ตัน ภายในโควตา 40% นอกโควตา 49%					
- ข้อผูกพัน AFTA เมล็ดกาแฟ 5% กาแฟสำเร็จรูป 0%					
					ต.ค.54-ม.ค.55
- เมล็ดกาแฟ (ตัน)	11,981	7,835	12,291	37,167	336
- กาแฟคั่ว (ตัน)	341	271	334	427	181
- กาแฟผงสำเร็จรูป (ตัน)	2,883	2,219	2,959	4,042	1,644
- กาแฟผสมน้ำตาลและครีมเทียม (ตัน)	4,749	4,061	4,803	5,833	1,699
<b>1.7 การส่งออก</b>					
- เมล็ดกาแฟ (ตัน)	1,585	213	241	876	824
- กาแฟคั่ว (ตัน)	633	1,273	881	215	48
- กาแฟผงสำเร็จรูป (ตัน)	2,799	4,119	6,471	6,561	1,795
- กาแฟผสมน้ำตาลและครีมเทียม (ตัน)	23,568	26,599	36,193	37,834	8,043

รายการ/ปี	2550/51	2551/52	2552/53	2553/54	2554/55		
2. ต้นทุนการผลิต (บาท/กก.)	32.83	39.06	40.00	41.46	45.51		
3. ราคา (บาท/กก.) (ออกสู่ตลาด ต.ค.-มี.ค.และ ออกมาก ธ.ค.-ก.พ.)					ม.ค.	ก.พ.	% $\Delta$
● ราคาเกษตรกรขายได้ (เกรดคละ)	62.65	62.30	54.73	67.00	70.63	71.19	↑0.79
● ราคาเกษตรกรขายได้ จ.ชุมพร (เกรดดี)	73 - 80	65.77	57.11	68.15	69.10	69.93	↑1.20
● โรงงานรับซื้อ จ.ชุมพร	65.67	68.14	57.63	66.78	65.45	67.21	↑2.69
● ราคาซื้อขายล่วงหน้าตลาดลอนดอน	71.10	55.28	47.16	66.35	57.88	59.86	↑3.42

- หมายเหตุ (1) ปริมาณสต็อก ผลผลิตโลกและการใช้ของโลก จากกระทรวงเกษตรและสหกรณ์  
(2) ปริมาณผลผลิตของไทย ต้นทุนการผลิต ราคาเกษตรกรขายได้ จากสำนักงานเศรษฐกิจการเกษตร  
(3) ความต้องการใช้ภายในประเทศ สืบถามโรงงานผู้ผลิตกาแฟสำเร็จรูปและกาแฟคั่วบด  
(4) ปริมาณนำเข้า-ส่งออก จากกรมศุลกากร

#### 4. สถานการณ์และแนวโน้ม

##### 4.1 สถานการณ์ตลาดโลก

4.1.1 การผลิต/การใช้ กระทรวงเกษตรสหรัฐฯ คาดการณ์ (ธ.ค.54) ผลผลิตปี 2554/55 มีปริมาณ 8.028 ล้านตัน ลดลงจากปีที่ผ่านมาร้อยละ 1.89 เมื่อรวมกับสต็อกต้นปี 1.569 ล้านตัน จะมีอุปทานรวม 9.597 ล้านตัน สำหรับความต้องการใช้มีประมาณ 8.031 ล้านตัน สูงกว่าปีที่ผ่านมาร้อยละ 2.19

4.1.2 ราคาตลาดโลก (ลอนดอน) เดือนกุมภาพันธ์ 2555 เฉลี่ยตันละ 1,963.21 ดอลลาร์สหรัฐฯ (59.86 บาท/กก.) ปรับสูงขึ้นจากเดือนที่ผ่านมา ซึ่งมีราคาเฉลี่ยตันละ 1,846.78 ดอลลาร์สหรัฐฯ (57.88 บาท/กก.) คิดเป็นร้อยละ 6.30 เนื่องจากอุปทานตึงตัว จากเวียดนามชะลอการจำหน่ายผลผลิต ทั้งนี้ เทียบกับช่วงเดียวกันของปีที่ผ่านมา ราคาเฉลี่ยตันละ 2,289 ดอลลาร์สหรัฐฯ (69.75 บาท/กก.) ต่ำกว่าร้อยละ 14.23 สำหรับราคาซื้อขายล่วงหน้าเฉลี่ยเดือนพ.ค.55 ตันละ 1,950 ดอลลาร์สหรัฐฯ

##### 4.2 สถานการณ์ในประเทศ

4.2.1 ผลผลิต ส.ศ.ก. คาดการณ์ผลผลิต (ธ.ค.54) ปี 2554/55 มีประมาณ 41,600 ตัน ลดลงจากปี 2553/54 ร้อยละ 1.87 เนื่องจากพื้นที่ให้ผลกาแฟโรบัสต์ทางภาคใต้ลดลง เพราะเกษตรกรโค่นต้นกาแฟทิ้งแล้วเปลี่ยนไปปลูกยางพาราและปาล์มน้ำมัน ขณะที่เนื้อที่ให้ผลกาแฟพันธุ์อาราบิก้าทางภาคเหนือเพิ่มขึ้น จากการส่งเสริมทั้งจากภาครัฐและเอกชน

4.2.2 ราคา เดือนกุมภาพันธ์ 2555 ผลผลิตออกสู่ตลาดมาก แต่ไม่เพียงพอับความต้องการใช้ในประเทศ ประกอบกับมีพ่อค้าเข้ามาแข่งขันรับซื้อ ราคาเคลื่อนไหวอยู่ในเกณฑ์ดี ราคาที่เกษตรกรขายได้ (สศก.) เฉลี่ย กก.ละ 71.19 บาท ปรับสูงขึ้นจากเดือนที่ผ่านมา ร้อยละ 0.79

#### 5. การเปิดตลาดสินค้ากาแฟตามข้อตกลงเขตการค้าเสรีอาเซียน (AFTA)

5.1 ตั้งแต่ 1 ม.ค.53 มีการยกเลิกมาตรการโควตาภาษีและลดอัตราภาษีนำเข้าเมล็ดกาแฟจากร้อยละ 20 เหลือร้อยละ 5 และกาแฟสำเร็จรูปจากร้อยละ 5 เหลือร้อยละ 0 ซึ่งการเปิดตลาดดังกล่าว อาจส่งผลกระทบต่อตลาดกาแฟในประเทศ หน่วยงานที่เกี่ยวข้องจึงได้หามาตรการป้องกัน โดยคณะกรรมการนโยบายและแผนพัฒนาการเกษตรและสหกรณ์ ได้มีมติ (30 ก.ย.52) เห็นชอบมาตรการรองรับผลกระทบแล้ว

5.2 จัดทำยุทธศาสตร์กาแฟ ปี 2552-2556 คณะรัฐมนตรีมีมติ (16 มิ.ย.52) เห็นชอบยุทธศาสตร์กาแฟ ปี 2552-2556 โดยมีเป้าหมายลดต้นทุนการผลิตกาแฟเท่ากับหรือมากกว่าเวียดนามไม่เกิน 10% เพิ่มผลผลิตต่อไร่ของกาแฟ รวมทั้งจะได้แปลงกาแฟที่ได้รับการรับรอง GAP เพิ่มขึ้น 50% และได้ผลผลิตกาแฟเพียงพอับความต้องการใช้ของอุตสาหกรรมกาแฟในประเทศ โดยมีมาตรการ 4 ด้าน ประกอบด้วย

- (1) การเพิ่มประสิทธิภาพการผลิตและลดต้นทุนการผลิต
- (2) การเพิ่มมูลค่าผลิตภัณฑ์กาแฟ
- (3) การพัฒนาและส่งเสริมด้านการสร้างเสถียรภาพราคา
- (4) การปรับฐานการบริหารจัดการ

5.3 การปรับโครงสร้างสินค้ากาแฟแบบครบวงจร มติคณะกรรมการบริหารกองทุนปรับโครงสร้างภาคเกษตร (17 ก.ย.52) เห็นชอบโครงการปรับโครงสร้างสินค้ากาแฟแบบครบวงจร เพื่อช่วยเพิ่มผลผลิตต่อไร่ ลดต้นทุนการผลิตและช่วยแปรรูปสินค้ากาแฟ ระยะเวลาโครงการ 7 ปี สนับสนุนเงินกองทุนฯ 54,442,870 บาท ให้แก่ สหกรณ์ผู้ปลูกกาแฟจังหวัดชุมพร จำกัด กลุ่มเกษตรกรทำสวนเขาทะเล จังหัดชุมพร และกลุ่มเกษตรกรทำสวน จปร. จังหวัดระนอง

~~~~~

สำนักส่งเสริมการค้าสินค้าเกษตร  
กรมการค้าภายใน  
มีนาคม 2555

## ราคาเมล็ดกาแฟ

หน่วย : บาท/กก.

|                                                                                                 | ตค.   | พย.   | ธค.   | มค.   | กพ.   | มีค.  | เมย.  | พค.   | มิย.  | กค.   | สค.   | กย.   | เฉลี่ย |
|-------------------------------------------------------------------------------------------------|-------|-------|-------|-------|-------|-------|-------|-------|-------|-------|-------|-------|--------|
| <b>ราคาที่เกษตรกรขายได้</b>                                                                     |       |       |       |       |       |       |       |       |       |       |       |       |        |
| 2545/46                                                                                         | -     | -     | -     | 31.56 | 34.30 | 24.85 | -     | -     | -     | -     | -     | -     | 30.24  |
| 2546/47                                                                                         | -     | 27.85 | 27.19 | 29.44 | 23.25 | 22.62 | -     | -     | -     | -     | -     | -     | 26.07  |
| 2547/48                                                                                         | -     | 29.00 | 29.41 | 26.81 | 27.75 | 29.35 | -     | -     | -     | -     | -     | -     | 28.46  |
| 2548/49                                                                                         | -     | -     | 33.49 | 41.67 | 43.66 | 40.88 | 39.00 | -     | -     | -     | -     | -     | 39.74  |
| 2549/50                                                                                         | -     | -     | 44.78 | 47.11 | 46.99 | -     | -     | -     | -     | -     | -     | -     | 46.29  |
| 2550/51                                                                                         | -     | 58.50 | 57.79 | 65.70 | 68.61 | -     | -     | -     | -     | -     | -     | -     | 62.65  |
| 2551/52                                                                                         | 45.00 | 56.75 | 64.43 | 67.50 | 70.45 | 69.67 | -     | -     | -     | -     | -     | -     | 62.30  |
| 2552/53                                                                                         | -     | 50.00 | 52.47 | 55.32 | 61.12 | -     | -     | -     | -     | -     | -     | -     | 54.73  |
| 2553/54                                                                                         | -     | 59.00 | 60.00 | 66.72 | 76.87 | 72.39 | -     | -     | -     | -     | -     | -     | 67.00  |
| 2554/55                                                                                         | -     | 65.00 | 68.30 | 70.63 | 71.19 |       |       |       |       |       |       |       | 68.78  |
| ที่มา : สำนักงานเศรษฐกิจการเกษตร                                                                |       |       |       |       |       |       |       |       |       |       |       |       |        |
| <b>ราคาที่โรงงานรับซื้อ</b>                                                                     |       |       |       |       |       |       |       |       |       |       |       |       |        |
| 2546/47                                                                                         | -     | -     | 35.00 | 35.00 | 35.00 | 35.00 | -     | -     | -     | -     | -     | -     | 35.00  |
| 2547/48                                                                                         | 35.00 | 35.00 | 35.00 | 35.00 | 35.00 | 35.00 | -     | -     | -     | -     | -     | -     | 35.00  |
| 2548/49                                                                                         | -     | -     | -     | 43.00 | 47.00 | 47.00 | -     | -     | -     | -     | -     | -     | 45.67  |
| 2549/50                                                                                         | -     | -     | -     | 50.00 | 50.00 | -     | -     | -     | -     | -     | -     | -     | 50.00  |
| 2550/51                                                                                         | -     | -     | 57.00 | 67.00 | 73.00 | -     | -     | -     | -     | -     | -     | -     | 65.67  |
| 2551/52                                                                                         | -     | 67.31 | 68.03 | 68.73 | 68.50 | -     | -     | -     | -     | -     | -     | -     | 68.14  |
| 2552/53                                                                                         | -     | -     | 52.70 | 55.83 | 60.97 | 61.00 | -     | -     | -     | -     | -     | -     | 57.63  |
| 2553/54                                                                                         | -     | 57.05 | 57.80 | 65.35 | 70.26 | 74.20 | 76.00 | -     | -     | -     | -     | -     | 66.78  |
| 2554/55                                                                                         | -     | 62.35 | 62.71 | 65.45 | 67.21 |       |       |       |       |       |       |       | 64.43  |
| ที่มา : สำนักงานการค้าภายในจังหวัดชุมพร (จุดรับซื้อของ บจ.ควอลิตี้ คอฟฟี่ โปรดักท์ส : เนสเล่ท์) |       |       |       |       |       |       |       |       |       |       |       |       |        |
| <b>ราคาซื้อขายล่วงหน้ากาแฟโรบัสต้า ตลาดลอนดอน (เฉลี่ยส่งมอบ 3-6 เดือนข้างหน้า)</b>              |       |       |       |       |       |       |       |       |       |       |       |       |        |
| 2546/47                                                                                         | 28.79 | 27.40 | 28.30 | 31.94 | 29.72 | 29.30 | 29.04 | 29.51 | 32.32 | 28.89 | 27.87 | 27.65 | 29.23  |
| 2547/48                                                                                         | 28.40 | 25.96 | 30.25 | 28.84 | 32.72 | 38.07 | 41.19 | 45.52 | 50.30 | 50.04 | 43.81 | 38.23 | 37.78  |
| 2548/49                                                                                         | 39.07 | 42.42 | 46.92 | 49.86 | 48.11 | 44.59 | 44.85 | 44.04 | 44.42 | 47.24 | 52.21 | 57.74 | 46.79  |
| 2549/50                                                                                         | 54.66 | 56.56 | 53.26 | 56.04 | 55.73 | 53.05 | 50.59 | 57.33 | 63.28 | 62.37 | 59.84 | 52.33 | 56.25  |
| 2550/51                                                                                         | 63.10 | 66.76 | 62.09 | 63.31 | 75.96 | 78.08 | 71.22 | 70.41 | 74.04 | 78.09 | 76.80 | 73.35 | 71.10  |
| 2551/52                                                                                         | 60.35 | 62.60 | 64.82 | 61.24 | 57.03 | 54.61 | 53.45 | 52.15 | 50.03 | 48.37 | 48.73 | 49.92 | 55.28  |
| 2552/53                                                                                         | 48.85 | 45.85 | 45.60 | 45.26 | 43.24 | 41.34 | 43.42 | 43.57 | 49.23 | 55.06 | 53.64 | 50.91 | 47.16  |
| 2553/54                                                                                         | 52.18 | 56.35 | 58.37 | 64.06 | 69.75 | 73.93 | 73.38 | 76.90 | 73.21 | 67.58 | 66.90 | 63.56 | 66.35  |
| 2554/55                                                                                         | 59.49 | 57.60 | 59.05 | 57.88 | 59.86 |       |       |       |       |       |       |       | 58.78  |
| ที่มา : ข่าว BISNEWS , Futuresource.com , Reuters , indcaffe.com                                |       |       |       |       |       |       |       |       |       |       |       |       |        |

## ปาล์มน้ำมัน

| 1. ผลผลิต : ล้านตัน                                                                          | ปี 2551              | ปี 2552              | ปี 2553          | ปี 2554 <sup>F</sup> | ปี 2555 <sup>F</sup><br>(ก.ท.55) |
|----------------------------------------------------------------------------------------------|----------------------|----------------------|------------------|----------------------|----------------------------------|
| 1) โลก น้ำมันพืช                                                                             | 128.71               | 133.68               | 140.61           | 147.17               | 153.10                           |
| : น้ำมันถั่วเหลือง                                                                           | 37.82                | 35.91                | 38.87            | 41.23                | 42.49                            |
| : น้ำมันปาล์มดิบ                                                                             | 41.08                | 43.99                | 45.86            | 47.93                | 50.57                            |
| : อินโดนีเซีย                                                                                | 18.00                | 20.50                | 22.00            | 23.60                | 25.40                            |
| : มาเลเซีย                                                                                   | 17.57                | 17.26                | 17.76            | 18.22                | 18.70                            |
| 2) ไทย : ผลปาล์ม(ก. เกษตร)                                                                   | 9.270                | 8.162                | 8.223            | 10.777               | 11.603                           |
| : น้ำมันดิบ(รง.สกัด)                                                                         | 1.544                | 1.345                | 1.288            | 1.832                | 1.972                            |
| 2. สมดุลน้ำมันปาล์มดิบ : ตันCPO                                                              | ปี 2551              | ปี 2552              | ปี 2553          | ปี 2554              | ปี 2555<br>(ประมาณการ)           |
| 1) สต็อกต้นปี                                                                                | 88,916               | 107,947              | 135,518          | 67,787               | 297,000                          |
| 2) ผลผลิตน้ำมันปาล์มดิบ                                                                      | 1,543,761            | 1,345,245            | 1,287,510        | 1,832,151            | 1,972,000                        |
| 3) นำเข้า - ดิบ+บริสุทธิ์ คิดเป็นดิบ                                                         | 35,481               | -                    | -                | 59,668               | -                                |
| 4) ใช้ในประเทศ - ผลิตน้ำมันพืช                                                               | 1,005,527            | 879,506              | 900,756          | 978,556              | 1,044,000                        |
| - ผลิตไบโอดีเซล                                                                              | 269,781              | 370,776              | 382,166          | 376,618              | 600,000                          |
| 5) ส่งออก - น้ำมันดิบ                                                                        | 284,902              | 67,392               | 63,321           | 306,845              | 400,000                          |
| 6) สต็อกปลายปี                                                                               | 107,947              | 135,518              | 67,784           | 297,586              | 225,000                          |
| ที่มา โรงงานสกัดและกลั่นน้ำมันปาล์ม แจ้งตามประกาศ กก.ร. (น้ำมันบริสุทธิ์ จะคิดเป็นน้ำมันดิบ) |                      |                      |                  |                      |                                  |
| 3. พื้นที่ / ต้นทุน / ผลผลิตเฉลี่ย                                                           | ปี 2551              | ปี 2552              | ปี 2553          | ปี 2554              | ปี 2555 <sup>* E ฐค.54</sup>     |
| 1) พื้นที่ยืนต้น : ล้านไร่                                                                   | 3.676                | 3.890                | 4.077            | 4.285                | 4.285                            |
| 2) พื้นที่ให้ผล : ล้านไร่                                                                    | 2.884                | 3.188                | 3.552            | 3.754                | 4.000                            |
| 3) ต้นทุนผลปาล์ม : บาท/กก.                                                                   | 2.12                 | 2.71                 | 2.90             | 2.90                 | Na                               |
| 4) ผลผลิตเฉลี่ย : กก./ไร่                                                                    | 3,214                | 2,561                | 2,315            | 2,732                | 2,901                            |
| แหล่งผลิตสำคัญ ปี 2555                                                                       | เนื้อที่ให้ผล<br>ไร่ | ผลผลิต<br>ตันผลปาล์ม | Yield<br>กก./ไร่ | % ผลผลิต             |                                  |
| กระบี่                                                                                       | 959,780              | 3,010,820            | 3,137            | 26                   |                                  |
| สุราษฎร์ธานี                                                                                 | 969,210              | 3,013,290            | 3,109            | 27                   |                                  |
| ชุมพร                                                                                        | 779,380              | 2,441,790            | 3,133            | 21                   |                                  |
| นครศรีธรรมราช                                                                                | 205,690              | 443,050              | 2,154            | 4                    |                                  |
| ประจวบคีรีขันธ์                                                                              | 204,680              | 592,960              | 2,897            | 5                    |                                  |
| ตรัง                                                                                         | 126,390              | 344,400              | 2,725            | 3                    |                                  |
| สตูล                                                                                         | 112,120              | 296,560              | 2,645            | 2                    |                                  |
| พังงา                                                                                        | 108,640              | 264,330              | 2,433            | 2                    |                                  |
| ชลบุรี                                                                                       | 84,050               | 250,560              | 2,971            | 2                    |                                  |
| อื่น ๆ (41 จว.)                                                                              | 450,160              | 948,110              | 267-3,098        | 8                    |                                  |
| รวมทั้งประเทศ                                                                                | 4,000,100            | 11,602,870           | 2,901            | 100                  |                                  |

ที่มา : ศูนย์สารสนเทศการเกษตร สำนักงานเศรษฐกิจการเกษตร (พยากรณ์ ณ ธ.ค.54)

| 4. การนำเข้า-ส่งออก : ต้น |                      | ปี 2551 | ปี 2552 | ปี 2553 | ปี 2554 |
|---------------------------|----------------------|---------|---------|---------|---------|
| 4.1 นำเข้า                | น้ำมันปาล์มดิบ       | 28,541  | 37      | 17      | 59,794  |
|                           | น้ำมันปาล์มบริสุทธิ์ | 1,144   | 1,254   | 1,081   | 6,512   |
| 4.2 ส่งออก                | น้ำมันปาล์มดิบ       | 288,222 | 67,292  | 66,001  | 331,710 |
|                           | น้ำมันปาล์มบริสุทธิ์ | 72,119  | 46,551  | 55,328  | 50,137  |

ประเทศส่งออกไป<sup>54</sup> ดิบ : มาเลเซีย 36% , อิตาลี 20% , อินเดีย 16% , บรูไน 70% จีน 26% ลาว 3%

ประเทศนำเข้าจาก<sup>54</sup> ดิบ : มาเลเซีย 56% , อินโดนีเซีย 44% , บรูไน 93% อินโดนีเซีย 6%

ที่มา : กรมศุลกากร / ดิบ : พิกัด 1511.1000.000 และ 1511.9010.000 , บรูไน : พิกัด 1511.9090.000

| 5. ราคา : บาท/กก.           | ปี 2551 | ปี 2552 | ปี 2553 | ปี 2554 | ปี 2555  |
|-----------------------------|---------|---------|---------|---------|----------|
| 5.1 ไทย                     |         |         |         |         | (ก.พ.55) |
| ผลปาล์มทะเลทราย(%น้ำมัน 17) | 4.56    | 3.99    | 4.83    | 6.02    | 6.09     |
| น้ำมันปาล์มดิบ              | 28.96   | 24.33   | 29.10   | 36.59   | 33.05    |
| น้ำมันปาล์มบริสุทธิ์        | 38.22   | 30.19   | 33.05   | 43.03   | 36.50    |
| 5.2 มาเลเซีย                |         |         |         |         |          |
| น้ำมันปาล์มดิบ              | 28.56   | 21.96   | 27.02   | 32.63   | 32.04    |
| น้ำมันปาล์มบริสุทธิ์        | 32.65   | 24.08   | 28.31   | 35.10   | 33.59    |

#### 6. สภาพปัญหา/สาเหตุ

1) การผลิต ผลผลิตเฉลี่ยต่ำ ต้นทุนการผลิตสูง เนื่องจากพันธุ์ปาล์มคุณภาพต่ำ พื้นที่ไม่เหมาะสม ปุ๋ยราคาสูงขึ้น ผู้ปลูกปาล์ม 90% เป็นเกษตรกรรายย่อย ขาดการจัดการที่ดี ปริมาณผลผลิตออกสู่ตลาด ไม่สม่ำเสมอ

2) การนำเข้า-ส่งออก มีการนำเข้าเพื่อส่งออก (ปี 47-48) การถ่วงลำ (ตั้งแต่ปี 48-ปัจจุบัน) ซึ่งกระทบต่อตลาดส่งออก น้ำมันส่วนเกิน ส่วนการส่งออกมีความสามารถในการแข่งขันต่ำ เนื่องจากราคาในประเทศสูง

3) การค้าในประเทศ โรงสกัด มีกำลังผลิตส่วนเกิน 50% แข่งขันซื้อสูงจึงมีการตัดปาล์มดิบและปัญหาการลักลอบนำเข้ายังมีอยู่ส่งผลกระทบต่อราคาในประเทศ

#### 7. มาตรการบริหารจัดการทั้งระบบตั้งแต่ปี 2546

มติคณะรัฐมนตรี วันที่ 8 และ 22 เม.ย.46 เห็นชอบให้หน่วยงานที่เกี่ยวข้องดำเนินการแก้ไขปัญหาปาล์มน้ำมันอย่างเป็นระบบ ตามที่กระทรวงพาณิชย์เสนอพร้อมให้แต่งตั้งคณะกรรมการแก้ไขปัญหาปาล์มน้ำมันอย่างเป็นระบบโดยมีรัฐมนตรีว่าการกระทรวงพาณิชย์เป็นประธาน เพื่อทำหน้าที่กำหนดมาตรการและบริหารจัดการแก้ไขปัญหาปาล์มน้ำมันทั้งระบบอย่างต่อเนื่อง

ทั้งนี้ คณะรัฐมนตรี ได้มีมติเมื่อวันที่ 10 มิ.ย.51 เห็นชอบให้แต่งตั้งคณะกรรมการนโยบายปาล์มแห่งชาติ (กนป.) ตามระเบียบสำนักนายกรัฐมนตรีว่าด้วยคณะกรรมการนโยบายปาล์มแห่งชาติ พ.ศ.2551 ประกาศเมื่อวันที่ 12 มิ.ย.51 โดยมีนายกรัฐมนตรีหรือรองนายกรัฐมนตรีที่ได้รับมอบหมาย เป็นประธาน มีอำนาจหน้าที่ในการกำหนดนโยบายและแผนการบริหารพัฒนาอย่างเป็นระบบครบวงจร ส่งผลให้คณะกรรมการแก้ไขปัญหาปาล์มน้ำมันอย่างเป็นระบบลดบทบาทลง แต่ยังคงดำเนินการอย่างต่อเนื่อง ดังนี้

##### 1) วางระบบการนำเข้าอย่างรัดกุม

(1) ภายใต้ WTO ภาษีในโควตา 20% ปริมาณ 4,860 ตันให้ อคส.เป็นผู้นำเข้า ภาษีนอกโควตา 143% ไม่จำกัดปริมาณ

(2) ภายใต้ AFTA ตั้งแต่ปี 2553 ภาษี 0% โดยจะให้มีการบริหารการนำเข้าน้ำมันปาล์มตามมาตรการเดิมที่ใช้มา (ให้ อคส.เป็นผู้นำเข้า) เพื่อไม่ให้ขัดต่อพันธกรณีและมีให้การเปิดตลาดส่งผลกระทบต่อเกษตรกรภายในประเทศ โดยคณะกรรมการ กนป.เป็นผู้พิจารณามาตรการที่จะรองรับผลกระทบจากการเปิดตลาดเสรี AFTA เช่น กำหนดผู้นำเข้า ปริมาณ ชนิด ช่วงเวลาการนำเข้า และมาตรการนำเข้าอื่น ๆ

(3) การนำเข้าเพื่อส่งออก (นอกโควตา WTO) กำหนดให้ผู้นำเข้าต้องรับซื้อผลผลิตในประเทศเพื่อส่งออกด้วย 1 ส่วนก่อนนำเข้า 1 ส่วนและต้องส่งออกน้ำมันปาล์มไปต่างประเทศเป็นปริมาณไม่น้อยกว่า 2 เท่าของปริมาณนำเข้าฯ ภายใน 30 วัน โดยกำหนดด่านส่งออกน้ำมันปาล์มที่นำเข้าไว้เฉพาะ 4 ด่าน ตามมติ ครม. เมื่อ 22 เม.ย.46 (ด่านแม่สอด แม่สาย สังขละบุรี และท่าเรือกรุงเทพ)

(4) การนำน้ำมันปาล์มผ่านประเทศเพื่อส่งออก (การถ่ายลำ/ผ่านแดน) ต้องขออนุญาตขนย้ายและส่งออกภายในเวลาที่กำหนด

## 2) บริหารจัดการระบบการค้าในประเทศ

(1) การค้าผลปาล์มและน้ำมันปาล์ม ให้ดำเนินไปตามกลไกปกติ โดยมีมาตรการ : การแจ้งปริมาณ ให้ผู้ผลิตแจ้งปริมาณฯ เป็นประจำทุกเดือน ผู้นำเข้าแจ้งแผนการนำเข้าล่วงหน้าทุกเดือนแจ้งการนำเข้า จำหน่ายภายใน 7 วันนับจากวันนำเข้า/จำหน่าย การควบคุมขนย้าย ให้ผู้ขนย้ายน้ำมันปาล์มตั้งแต่ 25 กก.ขึ้นไปต้องขออนุญาตขนย้าย การปิดป้ายรับซื้อ ให้ผู้รับซื้อผลปาล์มปิดป้ายแสดงราคาซื้อขายผลปาล์มโดยระบุชั้นคุณภาพและให้รับซื้อไม่ต่ำกว่าราคาแสดงที่ป้ายและขอความร่วมมือโรงงานสกัดและโรงกลั่นน้ำมันปาล์มให้รับซื้อผลปาล์มและน้ำมันปาล์มให้สอดคล้องกันทั้งระบบอย่างเหมาะสม การพัฒนาคุณภาพ ประชาสัมพันธ์ให้เกษตรกรพัฒนาคุณภาพผลปาล์ม

(2) การตรวจสอบและกำกับดูแลโดยจังหวัด : มีคณะกรรมการแก้ไขปัญหาปาล์มน้ำมันอย่างเป็นระบบระดับจังหวัด คณะทำงานตรวจสอบคุณภาพผลปาล์มประจำจังหวัด เพื่อทำหน้าที่ดำเนินมาตรการตามนโยบายที่กำหนดและใกล้เคียงปัญหาคุณภาพผลปาล์มที่เกิดขึ้นจากการซื้อขาย

(3) ตรวจสอบป้องกันการลักลอบนำเข้าและกำกับดูแลขนย้ายถ่ายลำ-ผ่านแดนน้ำมันปาล์ม โดยขอความร่วมมือจังหวัดต้นทางและจังหวัดที่ติดชายแดนประเทศกำกับดูแลการขนย้ายน้ำมันปาล์มในประเทศอย่างเคร่งครัดเพื่อกำกับดูแลมิให้มีการนำมามาหมุนเวียนจำหน่ายในประเทศ

(4) การบริหารจัดการของกลาง มติคณะกรรมการแก้ไขปัญหาปาล์มน้ำมันฯ (24 พค.47) เห็นชอบให้กรมศุลกากรส่งมอบน้ำมันปาล์มของกลางให้แก่หน่วยงานราชการ/มูลนิธิที่นำไปใช้ผลิตพลังงานทดแทนและให้ รพว.พณ. (ประธาน) อนุมัติเป็นคราว ๆ ไป ซึ่งได้อนุมัติแล้ว 21 ครั้ง ปริมาณ 449,983 กก. (พ.ค.47-ธ.ค.54)

3) จัดการผลผลิตส่วนเกิน ประสานแจ้งกระทรวงพลังงานทราบปริมาณน้ำมันปาล์มคงเหลือรายเดือนเพื่อสนับสนุนการนำน้ำมันปาล์มไปผลิตไบโอดีเซล

## 8. สถานการณ์

1) ในเดือน ม.ค.55 ราคาซื้อขายผลปาล์ม ณ หน้าโรงงาน (17%) และน้ำมันปาล์มดิบเฉลี่ยปรับตัวสูงขึ้น เนื่องจากปริมาณผลปาล์มออกสู่ตลาดลดลง และราคาตลาดต่างประเทศปรับสูงขึ้น ในขณะที่ตลาดมีความต้องการในการผลิตเพื่อบริโภคและการผลิตไบโอดีเซลเพิ่มขึ้น ประกอบกับราคาน้ำมันเชื้อเพลิงโน้มสูงขึ้นต่อเนื่อง ดังนี้

|          | บาท : กก.                  | ก.พ.54 | ม.ค.55 | ก.พ.55 | %Δ     |
|----------|----------------------------|--------|--------|--------|--------|
| ไทย      | ผลปาล์ม (%น้ำมัน17)        | 8.49   | 5.47   | 6.09   | +11.33 |
|          | น้ำมันปาล์มดิบ             | 57.07  | 31.68  | 33.05  | +4.32  |
|          | น้ำมันปาล์มบริสุทธิ์       | 63.28  | 36.50  | 36.50  | -      |
|          | น้ำมันพืช ปลีก 1 ลิตร(ขวด) | 47.00  | 42.00  | 42.00  | -      |
| มาเลเซีย | น้ำมันปาล์มดิบ             | 38.00  | 32.12  | 32.04  | -0.25  |
|          | น้ำมันปาล์มบริสุทธิ์       | 39.65  | 33.74  | 33.59  | -0.44  |

2) แนวโน้ม ราคาผลปาล์มและน้ำมันปาล์มในประเทศ อาจจะอ่อนตัวลง เนื่องจากในช่วงเดือน มี.ค.55 ก.เกษตรฯ พยากรณ์ว่าเป็นช่วงฤดูกาลผลผลิตมีออกสู่ตลาดมากในรอบปี 2555 แต่คาดว่าระดับราคายังอยู่ในเกณฑ์ดี เพราะราคาน้ำมันเชื้อเพลิงยังสูงต่อเนื่อง

~~~~~



ราคาปาล์มน้ำมันและน้ำมันปาล์ม

AG36 D\_ราคา : ปาล์ม (5 รายเดือนปาล์ม 45-50-ส่งออก)

หน่วย : บาท/กก.

ปี/เดือน	ม.ค.	ก.พ.	มี.ค.	เม.ย.	พ.ค.	มิ.ย.	ก.ค.	ส.ค.	ก.ย.	ต.ค.	พ.ย.	ธ.ค.	เฉลี่ย
<b>1. ผลปาล์มทะลาย คุณภาพน้ำมัน 17% (หน้าโรงงานสกัดฯ แหล่งผลิตสำคัญ)</b>													
2550	3.27	3.35	3.29	3.52	4.27	4.71	4.50	4.38	4.34	4.70	5.00	5.54	4.24
2551	6.05	5.37	4.96	5.10	4.42	5.70	5.95	4.46	3.84	2.93	2.88	3.06	4.56
2552	3.68	4.19	3.14	3.62	4.70	4.60	3.79	4.22	3.71	3.43	4.09	4.65	3.99
2553	4.15	3.92	3.87	3.63	3.80	4.23	4.35	5.01	5.22	5.67	6.70	7.40	4.83
2554	9.27	8.49	5.72	5.68	6.01	5.91	5.19	5.60	5.49	4.38	5.13	5.39	6.02
2555	5.47	6.09											5.78
<b>2. น้ำมันปาล์มดิบ (ขายส่งถึงโรงกลั่น) ณ ตลาด กทม.</b>													
2550	18.63	18.84	19.02	21.82	25.29	26.45	25.47	24.30	24.79	27.49	29.80	31.47	24.45
2551	35.98	35.02	34.95	33.15	33.53	36.26	34.61	25.87	22.52	17.02	18.32	20.32	28.96
2552	23.51	26.13	21.78	24.16	27.51	26.50	22.72	24.56	22.65	21.48	24.00	26.90	24.33
2553	26.36	25.73	25.92	25.43	25.66	25.61	25.38	27.49	27.95	31.01	38.91	43.80	29.10
2554	58.20	57.07	36.00	36.21	36.28	34.38	30.00	31.30	30.18	28.14	30.81	30.49	36.59
2555	31.68	33.05											32.37
<b>3. น้ำมันปาล์มบริสุทธิ์ Bulk (ขายส่งถึงผู้ซื้อ)</b>													
2550	22.98	23.46	23.16	25.68	29.60	32.22	31.28	30.02	29.22	31.94	34.92	36.57	29.25
2551	42.31	42.62	43.21	41.37	41.77	44.23	43.95	38.14	34.01	30.04	27.63	29.34	38.22
2552	32.08	34.04	31.51	31.29	32.78	30.80	27.55	28.91	28.69	26.62	27.43	30.58	30.19
2553	31.07	29.45	30.21	30.21	30.11	29.04	29.07	31.68	32.27	33.29	42.09	48.10	33.05
2554	57.45	63.28	53.00	45.88	42.50	39.64	35.87	36.50	35.86	34.50	35.32	36.50	43.03
2555	36.50	36.50											36.50
<b>4. สดีย์รีนบริสุทธิ์/ไซปาล์ม Bulk (ขายส่งถึงผู้ซื้อ)</b>													
2550	16.13	16.13	16.20	18.63	22.06	25.98	25.13	24.43	22.96	26.72	28.43	29.29	22.67
2551	31.91	32.83	34.57	32.53	33.03	34.08	34.01	28.75	22.19	16.69	14.48	14.70	27.48
2552	15.35	17.66	18.26	22.42	26.65	27.57	25.60	24.10	23.73	21.01	23.31	25.99	22.64
2553	26.25	25.74	26.54	26.39	26.19	26.06	25.73	27.40	27.95	30.68	37.86	42.96	29.15
2554	55.19	57.30	40.84	34.18	34.81	33.42	29.68	31.44	30.40	28.35	30.95	31.01	36.46
2555	31.86	33.28											32.57
<b>5. น้ำมันปาล์มดิบ (ซื้อขายในมาเลเซีย)</b>													
2550	19.73	19.65	19.78	22.42	25.31	26.19	25.89	25.00	25.64	28.26	29.92	29.91	24.81
2551	32.65	35.90	36.29	34.14	35.24	36.51	34.51	26.91	23.26	16.98	15.00	15.37	28.56
2552	18.13	18.47	19.80	24.45	26.63	23.49	20.55	23.26	21.55	21.09	22.10	24.05	21.96
2553	24.46	24.84	25.64	25.55	25.27	24.85	24.85	27.37	27.01	27.94	31.45	35.02	27.02
2554	37.39	38.00	34.53	33.50	34.13	32.82	31.10	31.22	30.07	28.12	30.41	30.27	32.63
2555	32.12	32.04											32.08
<b>6. น้ำมันปาล์มบริสุทธิ์ Bulk (ตลาดส่งออก F.O.B. มาเลเซีย)</b>													
2550	20.70	20.87	21.01	24.07	26.83	27.42	27.20	27.14	28.00	29.98	31.96	31.98	26.43
2551	35.07	38.64	41.98	40.42	40.85	41.19	38.87	30.90	26.66	20.18	18.27	18.74	32.65
2552	21.28	21.52	22.54	26.97	28.29	25.44	22.45	25.01	23.28	22.82	23.79	25.56	24.08
2553	25.77	26.12	26.58	26.45	26.07	25.83	26.11	29.27	28.58	29.66	32.93	36.37	28.31
2554	38.60	39.65	36.64	35.58	36.66	35.47	34.39	34.62	32.98	30.51	32.77	33.29	35.10
2555	33.74	33.59											33.67

ปริมาณส่งออกและนำเข้าน้ำมันปาล์ม

หน่วย : ตัน

	ม.ค.	ก.พ.	มี.ค.	เม.ย.	พ.ค.	มิ.ย.	ก.ค.	ส.ค.	ก.ย.	ต.ค.	พ.ย.	ธ.ค.	รวม
<b>1. ปริมาณส่งออกน้ำมันปาล์มดิบ (ปี 50 HS. 1511.1000.000 , 1511.9010.000)</b>													
2550	10,799	30,426	32,877	25,374	4,095	2,590	400	27,527	25,967	37,255	24,503	14	221,826
2551	73	1,708	29,044	30,096	57,462	19,648	37,246	40,297	39,775	26,933	5,921	19	288,222
2552	128	0	-	63	24,242	4,353	20	84	-	24,509	13,893	-	67,292
2553	75	0	6,002	8,402	5,250	126	63	12,687	23,549	9,469	210	168	66,001
2554	101	168	3	14,024	6,803	9,118	49,083	67,480	57,337	56,056	53,670	18,067	331,710
2555													
<b>2. ปริมาณส่งออกน้ำมันปาล์มบริสุทธิ์ (ปี 50 HS.1511.9090.000)</b>													
2550	3,875	3,929	3,544	7,527	6,693	5,451	4,412	6,174	5,323	5,923	4,116	4,273	61,239
2551	4,199	3,852	5,511	6,236	10,382	7,321	4,460	8,340	4,887	4,019	7,954	4,958	72,119
2552	3,029	3,221	3,791	3,634	2,418	4,056	4,609	2,707	4,578	6,173	4,547	3,787	46,551
2553	3,959	4,298	5,467	4,870	7,208	5,739	5,314	4,250	5,534	5,082	2,083	1,524	55,328
2554	950	864	1,832	3,281	4,110	4,090	6,644	4,481	8,465	4,325	2,878	8,216	50,137
2555													-
<b>3. ปริมาณนำเข้าน้ำมันปาล์มดิบ (ปี 50 HS. 1511.1000.000 , 1511.9010.000)</b>													
2551	57	28,484	-	-	-	-	-	-	-	-	0.002	0.19	28,541
2552	-	-	-	7	-	-	-	30	-	-	-	-	37
2553	-	-	-	-	-	17	-	-	-	-	-	-	17
2554	29,929	-	29,864	-	-	-	-	-	-	-	-	-	59,793
2555													
<b>4. ปริมาณนำเข้าน้ำมันปาล์มบริสุทธิ์ (ปี 50 HS.1511.9090.000)</b>													
2550	106	96	60	228	225	200	32	116	76	64	104	4	1,310
2551	392	279	264	0.2	0.02	0.02	0.00	0.05	-	-	-	208	1,144
2552	315	623	316	0.2	-	-	0.38	0.08	-	-	0.04	-	1,254
2553	-	18	10	27	9	0.46	15	18	0.20	0.01	315	669	1,081
2554	913	1,031	12	14	0.18	14	0.08	16	1,990	21	-	2,502	6,512
2555													-
<b>5. ปริมาณถ่ายลำ-ผ่านแดนน้ำมันปาล์มบริสุทธิ์ (ผ่านจากมาเลเซีย-ไปประเทศที่สาม)</b>													
2550	1,452	1,254	-	370	230	655	320	485	398	404	348	710	6,624
2551	1,182	1,126	798	987	960	1,020	1,260	1,455	1,697	1,051	3,685	4,311	19,531
2552	5,081	7,743	7,224	3,573	1,523	4,992	5,779	1,499	4,570	7,243	5,353	8,023	62,603
2553	16,583	5,707	9,462	8,982	11,141	7,855	623	1,285	1,178	1,624	3,490	4,567	72,497
2554	5,837	5,660	6,939	9,772	9,883	5,055	3,976	4,619	5,407	4,903	4,005	3,952	70,007
2555	3,809												

## มะพร้าวผลแก่

## 1. ผลผลิต : ล้านตัน

	ปี 2550	ปี 2551	ปี 2552	ปี 2553	ปี 2554	ปี 2555	% Δ
						(ก.พ.)	
1.1 โลก พืชน้ำมันรวม	403.54	391.35	396.52	443.96	454.74	452.48	+0.50
เมล็ดั่วเหลือง	236.23	220.47	211.96	260.85	264.18	251.47	-4.81
เนื้อมะพร้าวแห้ง	5.27	5.72	5.88	5.88	5.89	5.84	-0.85
: ฟิลิปปินส์	2.20	2.50	2.52	2.52	2.60	2.60	0.00
: อินโดนีเซีย	1.44	1.50	1.60	1.60	1.54	1.48	-3.90
1.2 ไทย มะพร้าวผลแก่	1.722	1.484	1.381	1.298	1.055	1.101	+4.36
เป็น เนื้อมะพร้าวแห้ง	0.344	0.296	0.275	0.269	0.218	0.228	+4.59

## 2. ต้นทุน/ผลผลิตเฉลี่ยของไทย

	ปี 2550	ปี 2551	ปี 2552	ปี 2553	2554	ปี 2555
2.1 ต้นทุนเฉลี่ยทั่วประเทศ						
: (บาท/กก.)	2.05	2.54	2.77	2.77	3.95	0.00
: (บาท/ผล)	2.56	3.17	3.46	3.46	4.94	0.00
2.2 ผลผลิตเฉลี่ยทั่วประเทศ						
: (กก./ไร่)	1,077	966	929	864	782	855
: (ผล/ไร่)	862	773	743	691	626	684

## 3. สัดส่วนการใช้มะพร้าวผลในประเทศ

ใช้เพื่อแปรรูปเป็นน้ำกะทิ มากกว่า 50 % ที่เหลือเป็นการบริโภคโดยตรงและผลิตเป็นเนื้อมะพร้าวแห้งเข้าสู่โรงงานผลิตน้ำมันมะพร้าว

## แหล่งผลิตสำคัญ ปี 2554

	พื้นที่ให้ผล (ไร่)	ผลผลิต (ตัน)	เฉลี่ย (กก./ไร่)	% ผลผลิต
จ.ประจวบคีรีขันธ์	423,594	301,264	711	29
จ.ชุมพร	210,159	200,101	952	19
จ.สุราษฎร์ธานี	201,622	119,981	595	11
จ.ชลบุรี	64,423	101,252	1,572	10
จ.นครศรีธรรมราช	99,215	82,815	835	8
จ.ปัตตานี	81,279	50,448	621	4
จ.อื่นๆ	269,667	199,457	740	19
ทั่วประเทศ	1,349,959	1,055,318	782	100

## 4. การนำเข้า - ส่งออก : ตัน

		ปี 2550	ปี 2551	ปี 2552	ปี 2553	ปี 2554 (ม.ก.-ร.ก.)
4.1 นำเข้า	มะพร้าวผล (แก่)	378	790	300	3,027	111,611
	มะพร้าวฝอย	139	286	398	764	4,965
	เนื้อมะพร้าวแห้ง	281	13	546	0.009	0.073
	น้ำมัน(ทั้งหมด)	3,005	2,275	1,870	27,667	13,963
4.2 ส่งออก	มะพร้าวผล (อ่อน)	33,334	31,401	30,263	33,250	31,667
	มะพร้าวฝอย	162	288	1,680	1,515	3,941
	เนื้อมะพร้าวแห้ง	174	1,054	339	5	67
	น้ำมัน(ทั้งหมด)	4,452	5,530	1,419	798	1,209

ประเทศคู่ค้า ส่งออกฝอยบราซิล (63%) เกาหลีใต้(12%) ส่งออกน้ำมัน ลาว(26%) กัมพูชา(31%) นำเข้าน้ำมันมะพร้าว :มาเลเซีย(56%) อินโดนีเซีย (37%) นำเข้ามะพร้าวผล: อินโดฯ(99%) นำเข้าเนื้อมะพร้าวฝอย ฟิลิปปินส์(11%) เวียดนาม(52%) อินโดนีเซีย(34%)

## 5.ราคา

		ปี 2551	ปี 2552	ปี 2553	ปี 2554	ปี 2555 (ม.ก.-ก.พ.)	
5.1 ณ แหล่งผลิต	มะพร้าวผลใหญ่ทั้งเปลือก(ตศก.)	บาท/ผล	5.96	5.81	6.49	13.28	12.64
	จ. ประจวบคีรีขันธ์	”	8.72	6.36	11.49	17.33	12.75
	จ. สุราษฎร์ธานี	”	7.16	5.09	7.69	15.59	13.88
	เนื้อมะพร้าวแห้ง 90% (ตศก.)	บาท/กก	16.02	14.89	13.23	17.96	18.20
	จ. ประจวบคีรีขันธ์	”	17.09	13.99	14.63	25.93	19.89
	จ. สุราษฎร์ธานี	”	15.38	12.71	12.49	16.30	15.10

## 5.2 ตลาด กทม. ขายส่ง

มะพร้าวผลใหญ่ปอกเปลือก	บาท/ผล	12.18	11.14	14.81	23.84	24.88
เนื้อมะพร้าวขาว	บาท/กก	19.77	14.61	22.09	38.99	35.33
เนื้อมะพร้าวแห้ง 90%	บาท/กก	18.25	15.42	14.60	27.07	-
น้ำมันมะพร้าวดิบ	”	38.27	30.08	29.92	58.71	51.50
น้ำมันมะพร้าวบริสุทธิ์ (ปีบ)	”	46.40	32.72	44.54	66.74	56.80

## 6. สถานการณ์ ปี 2555

6.1 โลก ปี 2555 คาดว่าจะมีผลผลิตมะพร้าวเนื้อแห้งอยู่ที่ 5.84 ล้านตัน ลดลง ร้อยละ 0.85 โดยอินโดนีเซียผลผลิตลดลง 3.89 % ฟิลิปปินส์ผลผลิตเท่ากับปี 2554

6.2 ไทย ปี 2555 ผลผลิตมะพร้าวอยู่ที่ 1.101 ล้านตัน เพิ่มขึ้นจากปี 2554 ร้อยละ 4.36 สืบเนื่องจากมี ข้อมูลเบื้องต้นจากการสำรวจมะพร้าวพบว่ามะพร้าวในจังหวัดประจวบคีรีขันธ์เริ่มฟื้นตัวจากการระบาดของศัตรูพืชเพราะมีฝนตกและมีเจ้าหน้าที่จากกรมส่งเสริมการเกษตรและกรมวิชาการเกษตรเข้าไปดูแลเร่งรัดให้เกษตรกรเลี้ยงตัวเบียนปล่อยตัวเบียน เพื่อลดจำนวนศัตรูพืชที่ทำลายมะพร้าว ต้นมะพร้าวที่เสียหาย

สิ้นเชิงต้นตายจากการระบาดของศัตรูพืชมีพื้นที่ประมาณ 4,000 ไร่เท่านั้น จากพื้นที่ๆ ศัตรูพืชเข้าไประบาดทำลาย 200,000 ไร่ ส่วนพื้นที่ปลูกที่ถูกศัตรูพืชเข้าไปทำลายเสียหายแต่ต้นไม่ตาย เมื่อต้นมะพร้าวได้ฝนกึ่งแห้งใบจึง คาดว่าในปี 2555 ผลผลิตมะพร้าวจะมากกว่าปี 2554

	ก.พ.54	ม.ค.55	ก.พ.55	%Δ
มะพร้าวผลใหญ่เกษตรกรขายได้ (บาท/ผล)	14.36	12.83	12.45	-2.96
จ. ประจวบคีรีขันธ์	20.50	16.70	12.75	-23.65
จ. สุราษฎร์ธานี	16.25	15.50	12.25	-20.97
เนื้อแห้ง 90% เกษตรกรขายได้ (บาท/กก.)	17.96	18.15	18.25	+0.55
จ. ประจวบคีรีขันธ์	30.50	21.90	17.88	-18.36
จ. สุราษฎร์ธานี	16.75	17.45	12.75	-26.93
มะพร้าวผลปอกเปลือก กทม. (บาท/ผล)	26.55	26.30	23.45	-10.84
เนื้อมะพร้าวขาวโรงงานรับซื้อ (บาท/กก.)	43.50	36.50	34.16	-6.41
น้ำมันมะพร้าวดิบ กทม. (บาท/กก.)	ขาดตลาด	51.50	51.50	0.00

**6.3 แนวทางแก้ไขปัญหามีมะพร้าวเพียงพอกับความต้องการใช้ในปี 2553** กรมการค้าภายในได้จัดประชุมผู้เกี่ยวข้อง (30 พฤศจิกายน 53)มติที่ประชุม กำหนดแนวทางแก้ไขปัญหาดังนี้ 1) **ระยะสั้น** กรมการค้าต่างประเทศเร่งรัดดำเนินการนำประกาศกระทรวงพาณิชย์ เรื่อง การนำเมล็ดถั่วเหลือง มะพร้าว เนื้อมะพร้าวแห้ง และน้ำมันมะพร้าว เข้ามาในราชอาณาจักรตามความตกลงเขตการค้าเสรีอาเซียน และประกาศกรมการค้าต่างประเทศ เรื่อง หลักเกณฑ์วิธีการ และเงื่อนไขในการขอและการออกหนังสือรับรองแสดงการได้รับสิทธิในการยกเว้นภาษีทั้งหมดหรือบางส่วน ลงในราชกิจจานุเบกษา เพื่อให้สามารถนำเข้ามะพร้าวภายใต้กรอบ AFTA ได้ทันในช่วงปลายเดือนธันวาคม 53 ซึ่งอัตราอากรภายใต้กรอบ AFTA มะพร้าวผล มะพร้าวฝอย น้ำมันมะพร้าว ไม่จำกัดปริมาณนำเข้า ภาษี 0% เนื้อมะพร้าวแห้งไม่จำกัดปริมาณนำเข้าภาษี 5 % 2) **ระยะยาว** (1) เสนอคณะกรรมการพืชน้ำมันและน้ำมันพืชพิจารณากำหนดแผนการส่งเสริมการปลูกมะพร้าวให้เป็นรูปธรรม เพื่อรองรับนโยบายส่งเสริมครัวไทยสู่ครัวโลก (2) กรมวิชาการเกษตรประสานเวียดนาม พม่า ขอให้ส่งรายการศัตรูพืชและการบริหารจัดการการจำกัดศัตรูพืช เพื่อให้กรมวิชาการวิเคราะห์ความเสี่ยง ซึ่งจะทำให้ไทยมีแหล่งนำเข้าเพิ่มขึ้น ขณะนี้มีประเทศที่ผ่านการวิเคราะห์ความเสี่ยงจากกรมวิชาการเกษตรเพียงประเทศเดียวคืออินโดนีเซีย (3) กรมส่งเสริมการเกษตรส่งเสริมการขยายการผลิตมะพร้าว โดยสนับสนุนมะพร้าวพันธุ์ดีที่ให้ผลผลิตสูง คุณภาพดีเพื่อทดแทนมะพร้าวพันธุ์ดั้งเดิม

#### ผลการดำเนินการแก้ไขปัญหามะพร้าว

1) **การนำเข้ามะพร้าว** กรมการค้าต่างประเทศได้ดำเนินการนำประกาศกระทรวงพาณิชย์ และประกาศของกรมการค้าต่างประเทศเรื่องการนำเข้ามะพร้าวภายใต้กรอบ AFTA ปี 2554 ลงประกาศในราชกิจจานุเบกษาแล้ว เมื่อวันที่ 23 ธันวาคม 2553 สำหรับปี 2554 มะพร้าวผล มีผู้ประกอบการขึ้นทะเบียนรายชื่อเป็น ผู้นำเข้ามะพร้าวผลภายใต้กรอบ WTO 25 ราย นำเข้าภายใต้กรอบ AFTA 4 ราย มะพร้าวฝอย มีผู้ประกอบการขึ้นทะเบียนเป็นผู้นำเข้ามะพร้าวฝอย ภายใต้กรอบ WTO 12 ราย ภายใต้กรอบ AFTA 1 ราย น้ำมันมะพร้าวมีผู้ประกอบการขึ้นทะเบียนเป็นผู้นำเข้าภายใต้กรอบ WTO 4 ราย ภายใต้กรอบ FTA 1 ราย

2) **การวิเคราะห์ความเสี่ยงศัตรูพืชและการบริหารจัดการการจำกัดศัตรูพืช** กรมวิชาการเกษตรได้วิเคราะห์ความเสี่ยงศัตรูพืชของมะพร้าวผลของ ประเทศมาเลเซีย เวียดนาม อินโดนีเซีย และเสนอผ่าน

แล้ว ขณะนี้กรมวิชาการเกษตรได้ประกาศกำหนด เงื่อนไขการนำเข้ามะพร้าวจากสาธารณรัฐสังคมนิยมเวียดนาม มาเลเซีย และ สาธารณรัฐอินโดนีเซีย พ.ศ. 2554 ลงวันที่ 27 เมษายน 2554 และได้ลงประกาศในราชกิจจานุเบกษาแล้ว ดังนั้นธุรกิจโรงงานแปรรูปมะพร้าว ประสงค์จะนำเข้าผลมะพร้าวแก่เปลือก เนื้อมะพร้าวสด เนื้อมะพร้าวแห้ง จะต้องดำเนินการให้เป็นไปตามเงื่อนไขในการนำเข้าตามประกาศของกรมวิชาการเกษตรด้วย ส่วนการส่งเสริมการขยายการผลิตมะพร้าว กรมส่งเสริมการเกษตรอยู่จะได้ยกร่างโครงการเพิ่มประสิทธิภาพการผลิตมะพร้าวเพื่อเสนอกระทรวงเกษตรและสหกรณ์พิจารณาต่อไป

3) การแก้ไขผลผลิตมะพร้าวไม่เพียงพอกับความต้องการใช้ ในประเทศ กระทรวงเกษตรและสหกรณ์ได้แต่งตั้งคณะกรรมการจัดทำยุทธศาสตร์มะพร้าว ประกอบด้วย หัวหน้ากลุ่มภารกิจด้านส่งเสริมและพัฒนาเกษตรกรและระบบสหกรณ์ เป็นประธาน อธิบดีกรมส่งเสริมการเกษตร เป็นรองประธาน กรรมการประกอบด้วย หัวหน้าส่วนราชการ หรือ ผู้แทนจาก สำนักงานประมาณ กรมพัฒนาที่ดิน กรมวิชาการเกษตร กรมส่งเสริมสหกรณ์ สำนักงานเศรษฐกิจการเกษตร กรมการค้าต่างประเทศ กรมการค้าภายใน สำนักงานเศรษฐกิจอุตสาหกรรม ธนาคารเพื่อการเกษตรและสหกรณ์การเกษตร นายกสมาคมชาวสวนมะพร้าวแห่งประเทศไทย ประธานกรรมการสหกรณ์ชาวสวนมะพร้าวประจำบุรีรัมย์ จำกัด และ ภาคเอกชนที่เกี่ยวข้อง โดยมี ผู้อำนวยการสำนักส่งเสริมและจัดการสินค้าเกษตร กรมส่งเสริมการเกษตร เป็นกรรมการและเลขานุการ ผู้แทนสำนักงานเศรษฐกิจการเกษตร เป็นกรรมการและผู้ช่วยเลขานุการ ผู้เชี่ยวชาญด้านส่งเสริมและจัดการการผลิตไม้ผล ไม้ยืนต้น และยางพารา กรมส่งเสริมการเกษตร เป็นกรรมการและผู้ช่วยเลขานุการ เพื่อยกร่างยุทธศาสตร์มะพร้าวปี 2555 – 2559 ซึ่งเนื้อหาของ ยุทธศาสตร์ จะครอบคลุมทั้งมะพร้าวน้ำหอม มะพร้าวผลแก่

## 7. มาตรการรองรับการเปิดตลาด ลินค้ำมะพร้าว

### 7.1 การเปิดตลาดภายใต้ WTO และ AFTA

คณะกรรมการพืชน้ำมันและน้ำมันพืชได้กำหนดมาตรการบริหารการนำเข้าปี 2553 และ 2554 ดังนี้

#### การเปิดตลาดนำเข้ามะพร้าวและผลิตภัณฑ์ ปี 2554

	AFTA		WTO ในโควตา		WTO นอกโควตา	
	ปริมาณ	อากร	ปริมาณ	อากร	ปริมาณ	อากร
มะพร้าวผล	ยกเลิกโควตา	0%	2,317 ตัน	20 %	ไม่ผูกพัน	54%
มะพร้าวเป็นฝอย	ยกเลิกโควตา	0%	110 ตัน	20%	ไม่ผูกพัน	54%
น้ำมันมะพร้าว	ยกเลิกโควตา	0%	410 ตัน	20%	ไม่ผูกพัน	52%
เนื้อมะพร้าวแห้ง	ยกเลิกโควตา	5%	1,157 ตัน	20%	ไม่ผูกพัน	36%

#### การบริหารการนำเข้าในโควตา WTO

- ผู้นำเข้าต้องขอหนังสือรับรองจาก กรมการค้าต่างประเทศ โดยผู้นำเข้าต้องมีคุณสมบัติ
  - 1) นิติบุคคลและเป็น โรงงานที่ใช้มะพร้าวเป็นวัตถุดิบในการผลิตของตนเอง
  - 2) เปิดดำเนินกิจการอยู่ในปัจจุบัน
  - 3) มีประวัตินำเข้าย้อนหลัง 3 ปี (เฉพาะมะพร้าวฝอย)
- กำหนดช่วงเวลาในการนำเข้าในโควตา WTO เดือน พ.ย.53- พ.ค.54 และ พ.ย.54 – พ.ค. 55 (เว้นมะพร้าวฝอย ให้นำเข้าได้ตลอดทั้งปี)

### การนำเข้าภายใต้กรอบ AFTA

- ผู้นำเข้าต้องขอหนังสือรับรองแสดงการได้รับสิทธิในการยกเว้นภาษีทั้งหมดหรือบางส่วนตามกรอบ AFTA การขอและการออกหนังสือรับรองเป็นไปตามหลักเกณฑ์ วิธีการและเงื่อนไขที่กำหนดสำหรับแต่ละสินค้า ตามประกาศกรมการค้าต่างประเทศ เรื่อง หลักเกณฑ์ วิธีการ และเงื่อนไขในการขอและการออกหนังสือรับรองแสดงการได้รับสิทธิในการยกเว้นภาษีทั้งหมดหรือบางส่วน สำหรับเมล็ดถั่วเหลือง มะพร้าว เนื้อมะพร้าว
- แห่ง และน้ำมันมะพร้าวที่นำเข้ามาในราชอาณาจักรตามความตกลงเขตการค้าเสรีอาเซียน พ.ศ. 2553
- ต้องเป็นผู้ขึ้นทะเบียนเป็นผู้นำเข้ากับกรมการค้าต่างประเทศ
- กำหนดช่วงเวลานำเข้าภายใต้ AFTA เดือน พ.ย. 53 - พ.ค. 54 และ พ.ย. 54 - พ.ค. 55

7.2 เพิ่มประสิทธิภาพการค้าในประเทศ ให้ผู้ซื้อปิดป้ายแสดงราคาซื้อมะพร้าวผล เนื้อมะพร้าวแห้ง เพื่อให้เกิดความเป็นธรรมแก่เกษตรกร

### 8. มาตรการแก้ไขปัญหาในอดีต

#### 8.1 ปี 2543

มติคณะกรรมการ คชก. เมื่อ 10 พ.ค.43, 15 มิ.ย.43, 5 ก.ย.43 และ 1 พ.ย.43 อนุมัติ

๑ เงินทุนหมุนเวียนปลอดดอกเบี้ย จำนวน 170 ล้านบาท ให้ อคส. แทรกแซงรับซื้อเนื้อมะพร้าวแห้ง 90% จากเกษตรกร สถาบันเกษตรกร เพื่อจำหน่ายต่อไป

๑ กำหนดราคาเป้าหมายนำเนื้อมะพร้าวแห้ง 90% (ทับสะเก) กก.ละ 10.74 บาท ส่วนแหล่งผลิตอื่นให้กำหนดโดยเทียบเคียงจากฐานราคาเป้าหมายนำเนื้อมะพร้าวแห้ง 90% (ทับสะเก) ด้วยวิธีคำนวณราคาในแต่ละจังหวัดเพิ่ม-ลดได้ตามสัดส่วนราคาตลาดและคุณภาพสินค้า

๑ ปรับลดราคาแทรกแซงรับซื้อเนื้อมะพร้าวแห้ง 90% (ทับสะเก) เหลือ กก.ละ 7.64 บาท สำหรับแหล่งผลิตอื่นให้ปรับเพิ่ม-ลดตามสัดส่วนราคาตลาดและคุณภาพสินค้า

๑ ระยะเวลารับซื้อ มิ.ย.-พ.ย.43

๑ ระยะเวลาโครงการ มิ.ย.43-ก.พ.44

● ประกาศ อคส. เมื่อ 30 มิ.ย.43 (มติคชก. 15 มิ.ย.43) \*\* ประกาศอคส. เมื่อ 10 พ.ย.43 (มติคชก. 1 พ.ย.43)

#### ผลการดำเนินงาน

การรับซื้อ-ขาย	ปริมาณ (ตัน)	ราคาซื้อ (บาท/กก.)	มูลค่า (ล้านบาท)
จ.ประจวบฯ	5,396	10.74* , 7.64**	56.21
จ.ชุมพร	5,719	10.00 , 7.11	55.57
จ.นครศรีฯ	4,135	9.37 , 6.67	38.50
จ.สุราษฎร์ธานี	5,295	9.37 , 6.67	48.87
รวม	20,545	9.89 , 7.02	199.15

- 6 -

การจำหน่าย อคส.ประมูลจำหน่ายภายในประเทศทั้งหมด

สรุปการซื้อขาย	ปริมาณ (ตัน)	ราคาเฉลี่ย(บาท/กก.)	มูลค่า (ล้านบาท)
การรับซื้อ ( มี.ย. – พ.ย.43)	20,545	9.69	199.15
การจำหน่าย (ก.ย.43 – ก.พ.44)	20,545	4.37	89.76
ขาดทุนราคา	-	5.32	109.39
ค่าใช้จ่ายทั้งสิ้น	-	0.35	7.24
ต้นทุนทั้งโครงการ	-	5.67	116.63

## 8.2 ปี 2544

มติคณะกรรมการ คชก. เมื่อ 22 มี.ค.44 1) อนุมัติเงินทุนจำนวน 125 ล้านบาท ให้ อคส. ดำเนินการแทรกแซงตลาดรับซื้อเนื้อมะพร้าวแห้ง 90% จากเกษตรกรรายย่อยแล้วส่งออก หรือจำหน่ายให้กับผู้ซื้อเพื่อนำไปส่งออก หรือสกัดน้ำมันมะพร้าวแล้วส่งออกทันที ปริมาณแทรกแซง 20,000 ตัน 2) กำหนดราคาเป้าหมายนำเนื้อมะพร้าวแห้ง 90% (ทับสะเก)กก.ละ 8.00 บาท และราคารับซื้อเนื้อมะพร้าวแห้ง 90% (ทับสะเก)กก.ละ 6.00 บาท สำหรับแหล่งผลิตอื่นให้กำหนดโดยเทียบเคียงจากฐานราคาเป้าหมายนำ เนื้อมะพร้าวแห้ง 90%(ทับสะเก) ด้วยวิธีคำนวณราคาในแต่ละจังหวัด เพิ่ม-ลด ได้ตามสัดส่วนราคาตลาดและคุณภาพสินค้า 3) ระยะเวลารับซื้อ มี.ค.-ส.ค.44 4) ระยะเวลาโครงการ มี.ค.-ต.ค.44 ผลการดำเนินงาน เนื่องจากราคาเนื้อมะพร้าวแห้ง 90% มีแนวโน้มสูงขึ้นใกล้เคียงกับราคารับซื้อที่ คชก.กำหนด (กก.ละ 6.00 บาท) จึงได้ชะลอการรับซื้อไว้จนถึงสิ้นสุดระยะเวลาโครงการเดือน ต.ค.44 เนื่องจากราคาอยู่ในเกณฑ์ดี

\*\*\*\*\*

สำนักส่งเสริมการค้าสินค้าเกษตร กรมการค้าภายใน  
พฤษภาคม 2555

ราคามะพร้าวผลและผลิตภัณฑ์ (ณ แหล่งผลิต และ กทม.)

AG07 : มะพร้าว 51 F : ราคา (ณ แหล่งผลิต กทม)

	ม.ค.	ก.พ.	มี.ค.	เม.ย.	พ.ค.	มิ.ย.	ก.ค.	ส.ค.	ก.ย.	ต.ค.	พ.ย.	ธ.ค.	เฉลี่ย	เฉลี่ย ช่วงมาก
<b>1. ราคามะพร้าวผลแก่ ผลใหญ่ทั้งเปลือก (ที่เกษตรกรขายได้ เฉลี่ยทั่วประเทศ) 1/ : บาท/ผล</b>														
ปี 2548	4.35	4.57	4.61	4.44	4.30	4.05	3.90	3.92	3.83	4.30	4.92	6.15	4.45	4.05
ปี 2549	6.96	7.01	7.29	7.09	6.26	5.73	5.16	4.38	4.32	4.76	5.86	5.57	5.87	5.10
ปี 2550	5.50	5.42	4.78	4.53	4.24	3.86	3.55	3.25	3.32	3.61	4.07	4.50	4.22	3.64
ปี 2551	4.45	4.47	5.51	6.08	6.28	6.11	5.92	6.13	6.18	6.47	6.94	6.99	5.96	6.18
ปี 2552	6.73	6.36	6.35	6.54	6.41	5.62	5.47	5.32	5.07	5.29	5.28	5.27	5.81	5.53
ปี 2553	5.22	5.31	5.76	5.88	5.71	5.82	5.65	5.72	6.19	6.54	8.15	11.90	6.49	5.94
ปี 2554	13.48	14.36	14.73	14.26	14.15	13.63	13.04	12.30	12.07	12.16	12.76	12.45	13.28	12.89
ปี 2555	12.83	12.45												
<b>2. ราคามะพร้าวแห้ง 90% (ที่เกษตรกรขายได้ เฉลี่ยทั่วประเทศ) 1/ : บาท/กก.</b>														
ปี 2548	10.23	9.79	9.07	9.64	9.62	9.24	9.17	9.34	8.56	8.52	8.47	9.90	9.30	9.08
ปี 2549	9.64	11.03	11.09	11.03	11.23	11.18	10.62	10.64	10.43	10.46	10.47	10.51	10.69	10.76
ปี 2550	10.70	10.82	10.63	10.58	10.33	10.67	11.53	11.97	11.68	11.05	10.91	12.45	11.11	11.21
ปี 2551	13.29	13.98	15.27	15.31	15.35	15.75	16.94	17.44	17.18	16.70	17.00	17.93	16.01	16.56
ปี 2552	17.74	15.18	15.45	15.73	16.02	15.90	15.75	14.99	14.10	13.00	12.24	12.54	14.89	14.96
ปี 2553	12.71	12.34	12.49	12.54	12.60	12.57	12.14	12.33	13.53	14.61	15.43	15.81	13.26	12.96
ปี 2554	16.52	17.96	18.86	18.92	18.16	17.55	17.83	17.65	14.25	17.98	18.43	18.41	17.71	17.24
ปี 2555	18.15	18.25												
<b>3. ราคามะพร้าวผลใหญ่ ปอกเปลือก (ขายส่ง ณ ตลาด กทม.) 2/ : บาท/ผล</b>														
ปี 2548	8.03	8.75	8.64	7.72	7.07	6.35	6.83	7.64	8.02	10.75	14.57	14.73	9.09	7.78
ปี 2549	15.99	16.25	15.33	13.13	12.28	10.93	9.30	9.25	9.33	10.89	12.66	12.04	12.28	10.33
ปี 2550	11.75	11.45	10.01	8.76	8.03	7.27	6.75	6.75	6.75	7.09	8.25	8.25	8.43	7.11
ปี 2551	8.25	9.08	10.70	11.47	11.83	10.39	10.73	11.55	14.00	15.95	16.15	16.05	12.18	12.41
ปี 2552	14.10	13.36	13.05	12.75	11.92	10.34	10.05	9.75	9.48	9.39	9.75	9.75	11.14	10.16
ปี 2553	10.10	10.53	12.64	13.13	11.65	10.86	10.91	13.20	15.98	20.04	24.24	24.38	14.81	13.77
ปี 2554	24.89	26.55	25.75	25.34	24.13	21.98	20.78	20.18	19.86	24.38	25.77	26.50	23.84	21.89
ปี 2555	26.30	23.45												
<b>4. ราคามะพร้าวแห้ง (ณ โรงงานกะทิสด กทม.) 2/ : บาท/กก.</b>														
ปี 2548	10.83	12.4	12.90	12.99	11.43	10.25	10.25	10.64	10.89	13.85	21.24	22.61	13.36	11.22
ปี 2549	23.25	23.49	24.08	21.69	20.50	19.55	14.13	13.50	13.50	15.26	19.36	19.17	18.96	16.07
ปี 2550	18.08	16.98	14.03	12.50	11.70	10.05	9.28	9.25	8.78	9.16	10.75	11.08	11.80	9.70
ปี 2551	12.49	15.10	17.23	17.86	18.78	18.77	18.75	19.16	23.00	25.91	25.50	24.70	19.77	20.73
ปี 2552	18.70	16.91	17.31	17.25	15.31	14.07	13.85	13.01	12.48	11.92	12.25	12.25	14.61	13.44
ปี 2553	12.95	14.03	18.36	19.44	18.59	17.93	17.74	19.69	23.00	30.45	36.36	36.50	22.09	21.23
ปี 2554	39.70	43.50	43.50	43.50	42.56	41.50	39.18	33.14	31.95	36.40	36.50	36.50	38.99	37.46
ปี 2555	36.50	34.16												
<b>5. ราคามะพร้าวแห้ง 90% (โรงงานหีบน้ำมันมะพร้าวปริมาตร) 2/ : บาท/กก.</b>														
ปี 2548	11.29	11.06	11.97	12.17	12.15	12.15	12.31	11.82	11.26	12.20	12.40	12.56	11.95	11.98
ปี 2549	12.94	13.11	13.15	13.15	13.15	13.15	13.15	13.15	13.09	13.05	13.11	13.15	13.11	13.12
ปี 2550	13.25	13.41	13.10	13.07	13.20	13.02	12.70	12.65	12.57	13.01	13.60	13.90	13.12	12.86
ปี 2551	15.26	15.62	17.23	17.44	18.22	19.79	21.39	19.43	19.07	19.20	18.55	17.75	18.25	19.52
ปี 2552	16.04	15.18	16.19	16.25	16.95	16.85	16.18	15.59	14.77	13.75	13.60	13.63	15.42	15.68
ปี 2553	13.85	13.95	14.07	14.10	14.25	14.43	14.84	15.71	16.18	ขาดตลาด	ขาดตลาด	ขาดตลาด	14.60	15.08
ปี 2554	26.21	27.50	27.50	ขาดตลาด	ขาดตลาด	ขาดตลาด	ขาดตลาด	ขาดตลาด	ขาดตลาด	ขาดตลาด	ขาดตลาด	ขาดตลาด	27.07	
ปี 2555	ขาดตลาด	ขาดตลาด												
<b>6. ราคาน้ำมันมะพร้าวดิบ (ขายส่งตลาดกทม.) 2/ : บาท/กก.</b>														
ปี 2548	21.33	20.49	23.14	23.63	23.48	23.59	23.79	22.70	21.33	23.16	23.45	23.88	22.83	23.01
ปี 2549	25.21	27.17	27.59	27.59	27.36	26.92	25.46	24.25	24.05	23.60	23.83	24.55	25.63	25.27
ปี 2550	25.75	27.76	27.09	27.30	28.04	28.92	27.09	27.09	27.15	29.25	32.57	33.18	28.43	27.92
ปี 2551	36.33	36.88	38.12	38.40	39.34	41.07	44.68	40.02	37.24	36.51	35.72	34.92	38.27	39.81
ปี 2552	33.18	31.47	31.92	32.50	33.53	32.92	31.02	29.68	28.57	25.70	25.09	25.36	30.08	30.24
ปี 2553	26.58	27.09	27.70	28.25	28.64	30.32	31.88	33.82	35.01	ขาดตลาด	ขาดตลาด	ขาดตลาด	29.92	31.93
ปี 2554	ขาดตลาด	ขาดตลาด	ขาดตลาด	63.50	65.50	65.09	61.00	55.26	54.5	54.50	54.50	54.50	58.71	59.31
ปี 2555	51.50	51.50												



## ส้มเขียวหวาน

## 1. ผลผลิตและความต้องการใช้ (ตัน)

	ปี 2550/51	ปี 2551/52	ปี 2552/53	ปี 2553/54	ปี 2554/55
1.1 ผลผลิตภายในประเทศ	757,300	647,171	514,678	280,190	214,900
1.2 การใช้	98%	98%	98%	98%	98%
- บริโภคสด	751,900	650,975	548,712	293,200	212,720
1.3 นำเข้าส้มสด					
- ปริมาณ (ตัน)	11,933	17,203	38,723	30,797	73,838
- มูลค่า (ล้านบาท)	347.26	476.63	853.94	755.39	1,936
1.4 ส่งออกส้มสด	2%	2%	2%	2%	2%
- ปริมาณ (ตัน)	17,382	12,899	4,189	1,453	1,878
- มูลค่า (ล้านบาท)	300.31	239.58	97.24	34.13	50.48

## 2. ช่วงผลผลิตออกสู่ตลาด เดือนพฤศจิกายน – กุมภาพันธ์ 70%

## 3. ราคาเกษตรกรขายได้ ชนิดละ (บาท/กก.)

## 3.1 ส้มสายน้ำผึ้ง

- เฉลี่ยทั้งปี (พ.ย.-ต.ค.)	10.89	8.85	22.94	24.30	27.25
- เฉลี่ยออกมาก (พ.ย.-ก.พ.)	9.89	8.85	19.55	24.30	27.25

## 3.2 ส้มเขียวหวาน

- เฉลี่ยทั้งปี (พ.ย.-ต.ค.)	16.03	23.29	25.34	28.62	26.70
- เฉลี่ยออกมาก (พ.ย.-ก.พ.)	10.85	15.89	21.43	24.72	26.70

## 4. สถานการณ์

## 4.1 การผลิต

1) ผลผลิตส้มเขียวหวาน ปี 2554/55 มีปริมาณ 214,900 ตัน ลดลงจากปีที่ผ่านมา ร้อยละ 23.30 เนื่องจากเกษตรกรหันไปปลูกพืชชนิดอื่นแทน เช่น อ้อย มันสำปะหลัง กัญชง ไข่ ยางพารา ประกอบกับประสบกับปัญหาสภาพอากาศแปรปรวน

2) การเพาะปลูกส้มมีมากในแถบภาคเหนือ ได้แก่ เชียงใหม่ (47%) สุโขทัย (22%) จังหวัดกำแพงเพชร (11%) เชียงราย (5%) แพร่ (3%)

3) ช่วงที่ผลผลิตออกสู่ตลาดมาก คือ ระหว่างเดือน พ.ย. – ก.พ. ประมาณร้อยละ 70 ของผลผลิตทั้งปี

#### 4.2 การตลาด

1) การบริโภค ผลผลิตส้มเขียวหวานส่วนใหญ่ร้อยละ 98 บริโภคภายในประเทศในรูปของผลสด ส่วนที่เหลือร้อยละ 2 ส่งออก และแปรรูปเป็นผลิตภัณฑ์ต่างๆ เล็กน้อย เช่น น้ำส้ม แยม ฯลฯ

2) ฤดูกาลออกสู่ตลาด ขณะนี้เป็นช่วงปลายฤดูกาล ผลผลิตส้มออกสู่ตลาดประปราย ทำให้ราคาปรับตัวสูงขึ้น โดยผลผลิตออกสู่ตลาดแล้วร้อยละ 99

3) ราคาจำหน่าย ราคาเกษตรกรขายได้เดือน ก.พ.2555 ส้มสายน้ำผึ้ง เฉลี่ย กก.ละ 17.39 บาท ราคาส้มเขียวหวาน เฉลี่ย 33.25 บาท สูงกว่าราคาในช่วงเดียวกันของปีก่อน (0.17 บาท)

สำนักส่งเสริมการค้าสินค้าเกษตร

กรมการค้าภายใน

มีนาคม 2555

agrihp\_020/D /ส้ม/รายเดือนส้ม/ปี2553/ส้ม ก.พ.55

สุกร

	๒๕๕๑	๒๕๕๒	๒๕๕๓	๒๕๕๔	๒๕๕๕ (ประมาณการ)
๑. ผลผลิต (ล้านตัว) : สศก.	๑๒.๐๘๘	๑๑.๗๗๑	๑๒.๐๙๙	๑๑.๘๘๙	๑๒.๑๔๖
๒. ใช้ภายในประเทศ (ล้านตัว) : สศก.	๑๑.๙๐	๑๑.๕๙	๑๑.๙๑	๑๑.๗๑	๑๑.๕๔
๓. ส่งออกเนื้อสุกร - ปริมาณ (ตัน)	๙,๙๑๖	๙,๒๖๓	๙,๗๒๔	๑๑,๙๗๒	
- มูลค่า (ล้านบาท)	๑,๘๔๔	๑,๗๕๘	๑,๘๙๘	๒,๒๙๐	
ส่งออกสุกรมีชีวิต - ปริมาณ (ตัว)	๔๒๘,๑๗๐	๓๖๙,๙๔๕	๒๔๒,๘๓๑	๓๑๗,๐๘๕	
- มูลค่า (ล้านบาท)	๑,๓๑๖	๑,๖๐๒	๑,๐๓๖	๑,๔๓๙.๖๖	
๔. ต้นทุนการผลิต (บาท/กก.) : สศก.	๕๓.๒๔	๕๙.๔๓	๕๕.๑๒	๕๙.๙๐	
<u>ประมาณการ : คน. (ก.พ.๕๕)</u>					<u>๕๙.๔๑</u>
๕. ราคาสุกรมีชีวิตแหล่งผลิต (บาท/กก.)	๕๔.๓๘	๕๗.๒๙	๕๘.๓๔	๖๕.๒๘	๕๑.๐๗ (ก.พ.๕๕)

๖. สถานการณ์ เดือนกุมภาพันธ์ ๒๕๕๕

๖.๑ ปริมาณผลผลิตสะสมในครอบครองของผู้เลี้ยงสุกรยังมีมาก โดยเฉพาะในพื้นที่จังหวัดแหล่งผลิตภาคกลาง ในขณะที่ภาวะการค้ำค่อนข้างชะลอตัว ส่งผลให้ราคาสุกรมีชีวิตอ่อนตัวลงจาก กก.ละ ๕๒ - ๕๓ บาท (ต้นเดือน ก.พ.๕๕) เหลือ กก.ละ ๔๙ - ๕๐ บาท (กลางเดือน ก.พ.๕๕)

๖.๒ กรมการค้าภายในได้กำหนดมาตรการให้ความช่วยเหลือเพื่อบรรเทาภาระความเดือดร้อนของผู้เลี้ยงสุกร โดย (๑) สนับสนุนการจำหน่ายเนื้อหมูร่งฟ้า ใน กทม.ปริมณฑล และจังหวัดแหล่งผลิตภาคกลาง และเชื่อมโยงสมาคมผู้เลี้ยงสุกรจังหวัดราชบุรี และสหกรณ์ผู้เลี้ยงสุกรจังหวัดนครปฐม นำเนื้อหมูร่งฟ้า ในราคาเนื้อแดง กก.ละ ๘๙ บาท และซีโครง กก.ละ ๖๙ บาท มาจำหน่ายหน้ากระทรวงพาณิชย์ สถานีโทรทัศน์ช่อง ๓ ช่อง ๕ และช่อง ๙ รวมทั้งจุดจำหน่ายในจังหวัดภาคกลาง ได้รับความสนใจจากประชาชน สามารถจำหน่ายได้รวมประมาณ ๔๐ ตัน (๒) ขอความร่วมมือห้างแม็คโคร เทสโก้โลตัส บิ๊กซี จำหน่ายปลีกเนื้อแดงไม่เกิน กก.ละ ๑๐๕ บาท (เริ่ม ๒๐ ก.พ.๕๕) และตลาดสดในความดูแลของกรมการค้าภายใน จำหน่ายปลีกเนื้อแดงไม่เกิน กก.ละ ๑๐๐ บาท (เริ่ม ๒๒ ก.พ.๕๕) เป็นเวลา ๑ เดือน เพื่อกระตุ้นการบริโภค (๓) เสนอคณะกรรมการ คชก.อนุมัติเงินจ่ายขาดจากกองทุนรวมเพื่อช่วยเหลือเกษตรกร จำนวน ๑๔.๘๕ ล้านบาท เพื่อชดเชยดอกเบี้ยเงินกู้ในอัตราร้อยละ ๓ ต่อปี ให้ผู้เลี้ยงสุกรที่กู้ยืมเงินนำไปใช้ในการเก็บสต็อกเนื้อสุกรเข้าห้องเย็น (๔) ป้องปรามพฤติกรรมการค้าของผู้ค้าส่ง/ผู้รวบรวม (๕) ช่วยลดต้นทุนการผลิตผ่านโครงการเพิ่มศักยภาพและลดต้นทุนการผลิตให้เกษตรกรผู้เลี้ยงไก่ไข่และสุกร ให้เกษตรกรผู้เลี้ยงสุกรที่ทำสัญญากู้ยืมเงินผ่านธนาคารของรัฐ เพื่อใช้ในการเก็บสต็อกวัตถุดิบอาหารสัตว์ รวมทั้งการสร้างหรือปรับปรุงโรงเรือนเพื่อใช้ในการเก็บสต็อกวัตถุดิบอาหารสัตว์ (๖) ประสาน Pig Board บริหารจัดการด้านโครงสร้างการผลิต

๗. แนวโน้ม เดือน มีนาคม - เมษายน ๒๕๕๕

จากมาตรการสนับสนุนความช่วยเหลือด้านตลาดรองรับและการผลักดันความช่วยเหลือด้านการแทรกแซงตลาดสุกร ผ่านคณะกรรมการ คชก. ซึ่งช่วยให้ราคาขายส่งสุกรมีชีวิตหน้าฟาร์มอยู่ในระดับทรงตัว ไม่ปรับลดลงอีก และมีแนวโน้มว่า ปริมาณสุกรขนาดใหญ่ในระบบจะมีจำนวนลดลง ภาวะการค้ำค่อ่งตัวขึ้น และส่งผลให้ราคาขายส่งสุกรมีชีวิตปรับสูงขึ้นได้ ตั้งแต่ปลายเดือนมีนาคมเป็นต้นไป



กรมการค้าภายใน กระทรวงพาณิชย์  
มีนาคม ๒๕๕๕

สถิติราคาขายส่ง - ขายปลีก สุกกร ปี 2550 - 2555

ปี	ม.ค.	ก.พ.	มี.ค.	เม.ย.	พ.ค.	มิ.ย.	ก.ค.	ส.ค.	ก.ย.	ต.ค.	พ.ย.	ธ.ค.	เฉลี่ย
ราคาขายส่งลูกสุกร นน. 16 กก./ตัว (บาท/ตัว) : (ปี 46-49 เป็นลูกสุกร นน.12 กก./ตัว)													
2550	814	800	890	829	700	914	1,175	1,300	1,150	1,064	1,245	1,000	990
2551	1,250	1,760	1,800	1,672	1,321	1,295	1,057	1,290	1,223	1,350	1,400	1,400	1,402
2552	1,470	1,600	1,609	1,819	1,844	1,659	1,500	1,600	1,600	1,600	1,752	1,800	1,654
2553	1,875	1,900	1,900	1,900	1,900	1,900	1,900	1,843	1,718	1,600	1,600	1,600	1,803
2554	1,640	1,932	2,000	2,000	2,000	2,000	2,095	2,400	2,150	1,900	1,750	1,965	1,986
2555	1,630	1,545											1,588
ราคาขายส่งสุกรมี่ชีวิต (ฟาร์ม) ณ แหล่งผลิต (บาท/กก.)													
2550	30.98	32.30	37.88	37.79	37.75	41.07	44.00	46.17	42.80	40.14	45.14	37.20	39.44
2551	48.05	58.55	58.79	57.56	54.61	53.64	51.26	55.95	53.27	55.55	53.30	43.56	53.67
2552	54.15	57.45	58.45	62.10	61.89	58.82	56.05	56.60	56.14	53.17	55.69	52.00	56.88
2553	58.30	61.25	61.50	61.50	61.50	61.50	61.36	59.30	55.73	52.40	53.50	57.05	58.74
2554	53.25	60.18	62.07	68.09	69.50	69.50	73.61	79.86	70.32	59.30	55.82	61.80	65.28
2555	55.05	51.07											53.06
ราคาขายปลีกเนื้อแดง ตลาด กทม. (บาท/กก.)													
2550	82.36	78.70	82.02	82.50	81.80	83.05	86.88	87.50	84.20	83.64	90.68	87.50	84.24
2551	90.68	115.79	117.50	113.68	110.58	106.19	105.00	110.88	111.14	111.36	106.75	105.00	108.71
2552	109.25	114.47	112.95	121.41	123.06	116.93	110.00	110.00	110.34	105.95	109.40	112.50	113.02
2553	115.00	118.75	115.00	115.00	115.00	115.00	115.00	115.00	110.23	105.00	105.00	105.00	112.42
2554	105.75	116.32	116.63	131.91	134.86	130.00	137.63	150.86	137.39	120.25	118.18	125.75	127.13
2555	119.75	112.98											116.37

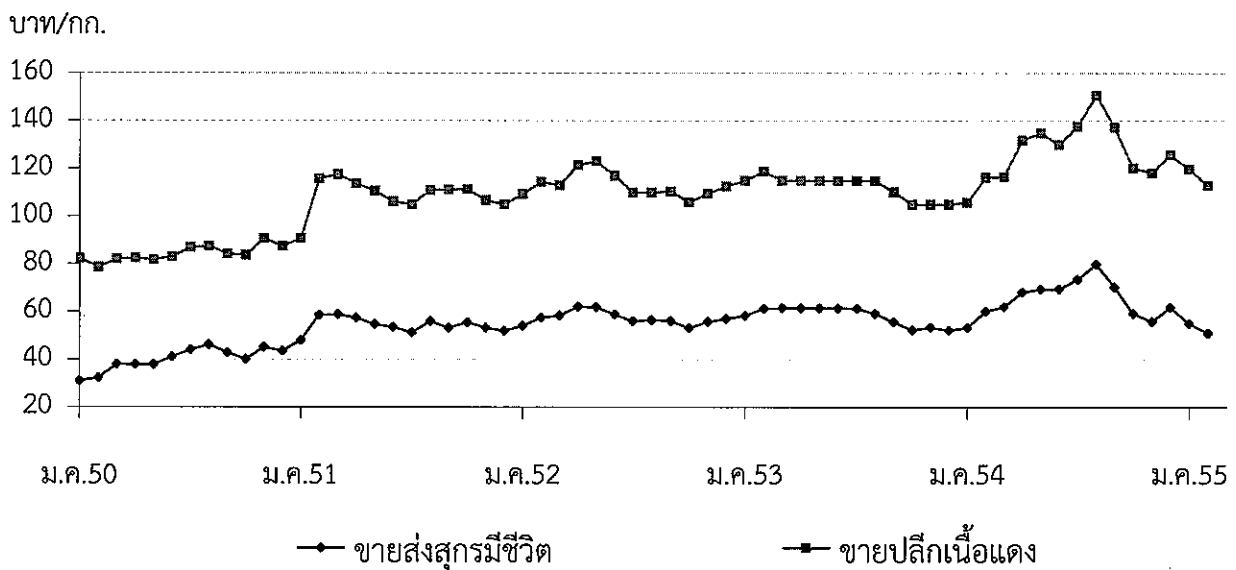

## ไข่ไก่

	๒๕๕๑	๒๕๕๒	๒๕๕๓	๒๕๕๔	๒๕๕๕ (ประมาณการ)
๑. ผลผลิต (ล้านฟอง)	๙,๔๒๖	๙,๖๑๘	๙,๗๘๗	๙,๘๕๓	๑๑,๐๑๔
๒. การใช้ภายในประเทศ (ล้านฟอง)	๙,๐๒๐	๙,๒๖๘	๙,๖๔๓	๙,๕๐๓	๑๐,๖๖๔
๓. อัตรากาการบริโภค (ฟอง/คน/ปี)	๑๓๖	๑๓๙	๑๔๒	๑๔๕	๑๔๕
๔. การส่งออก - ปริมาณ (ล้านฟอง)	๔๐๖	๓๔๙	๑๔๓	๓๑.๗๐	
- มูลค่า (ล้านบาท)	๙๒๐	๘๓๔	๓๗๕	๒๒๒	
๕. ต้นทุนการผลิต : สศก. (บาท/ฟอง)	๒.๓๓	๒.๑๘	๒.๒๗	๒.๖๑	
๖. ราคา ไข่ไก่สดคละ (บาท/ฟอง)	๒.๒๓	๒.๒๗	๒.๕๕	๒.๘๙	๒.๕๘ (ก.พ.๕๕)

### ๗. สถานการณ์ เดือนกุมภาพันธ์ ๒๕๕๕

โดยภาพรวมปริมาณไข่ไก่ส่วนเกินลดลง เนื่องจาก (๑) กลุ่มที่ปลดแม่ไก่ไข่ยืนกรงในช่วงที่ผ่านมา ยังอยู่ระหว่างพักและเตรียมโรงเรือน (๒) ปัญหาด้านโรคในบางพื้นที่ของจังหวัดชลบุรี นครนายก ทำให้อัตราการให้ไข่ของแม่ไก่ไข่ยืนกรงที่ประสบปัญหาลดลง (๓) การสนับสนุนความช่วยเหลือด้านการเชื่อมโยงจำหน่ายไข่ไก่และการรณรงค์บริโภคต่อเนื่อง (๔) ผลกระทบจากการปลดแม่ไก่ไข่ในช่วงที่ผ่านมา ส่งผลให้ผลผลิตไข่ไก่ขนาดเบอร์ ๐ - ๑ ลดลง คงเหลือแม่ไก่ไข่ยืนกรงรุ่นใหม่ในระบบมาก ซึ่งให้ผลผลิตไข่ไก่ขนาดเบอร์ ๓ - ๕ ปัจจัยดังกล่าวส่งผลให้ราคาไข่ไก่คละหน้าฟาร์ม รวมทั้งราคาขายส่งและราคาขายปลีกปรับสูงขึ้นจากเดือนก่อน

### ๘. มาตรการ

๘.๑ เชื่อมโยงผู้เลี้ยงไก่ไข่จังหวัดฉะเชิงเทรามาไข่ไก่ไปจำหน่ายในสถานที่ราชการที่ประสานแจ้งมาได้แก่ สำนักงานปลัดกระทรวงกลาโหม กรมที่ดิน และการประปานครหลวง ช่วยให้ผู้เลี้ยงไก่ไข่ได้จำหน่ายไข่ไก่เพิ่มขึ้นจากช่องทางปกติได้จำนวนหนึ่ง

๘.๒ จัดส่งสื่อรณรงค์เพิ่มการบริโภคไข่ไก่ ให้ส่วนราชการและภาคเอกชน อาทิ กองทัพบก กรมกิจการพลเรือนทหาร กองบัญชาการกองทัพไทย กรมยุทธศึกษาทหารบก สหกรณ์ผู้เลี้ยงไก่ไข่ฉะเชิงเทรา เพื่อประชาสัมพันธ์การรณรงค์บริโภคไข่ไก่ภายในหน่วยงานและเผยแพร่แก่ประชาชนทั่วไป

๘.๓ นำเสนอคณะกรรมการนโยบายพัฒนาไข่และผลิตภัณฑ์ (Egg Board) พิจารณาแนวทางการบริหารจัดการโครงสร้างการผลิตที่เหมาะสม และแก้ไขปัญหาคู่วางไข่อย่างยั่งยืน เพื่อรักษาเสถียรภาพราคาไข่ไก่ โดยไม่ส่งผลกระทบต่อประชาชนผู้บริโภค

### ๙. แนวโน้ม เดือนมีนาคม - เมษายน ๒๕๕๕

จากสถานการณ์ปริมาณไข่ไก่ส่วนเกินที่ยังมีอยู่ในระบบ และขนาดของไข่ไก่ที่ส่วนใหญ่เป็นขนาดกลางและเล็ก รวมทั้งภาวะการค้ำที่มีแนวโน้มชะลอลง เนื่องจากโรงเรียนปิดภาคเรียนและมีวันหยุดต่อเนื่องในช่วงเทศกาลสงกรานต์ คาดว่าจะส่งผลให้ราคาไข่ไก่คละหน้าฟาร์มอ่อนตัวลงจากเดือนกุมภาพันธ์ ๒๕๕๕



สถิติราคาขายส่ง - ขายปลีก ไข่ไก่

ปี 2550 - 2555

ปี	ม.ค.	ก.พ.	มี.ค.	เม.ย.	พ.ค.	มิ.ย.	ก.ค.	ส.ค.	ก.ย.	ต.ค.	พ.ย.	ธ.ค.	เฉลี่ย
<b>ราคาขายส่งลูกไก่ทั่วไป (บาท/ตัว)</b>													
2550	13.74	16.45	17.50	17.50	18.95	19.50	19.50	19.50	19.50	19.50	19.50	15.68	18.07
2551	8.64	11.70	20.55	21.50	21.50	19.88	15.88	15.50	17.14	17.82	17.00	19.00	17.18
2552	17.50	17.50	19.82	27.30	27.39	26.50	26.50	28.15	28.05	24.64	24.55	25.45	24.45
2553	23.00	24.00	24.22	23.50	26.50	28.41	26.90	25.50	25.50	25.50	25.50	25.50	25.34
2554	25.50	25.50	26.28	27.50	27.50	27.50	27.50	27.50	27.50	25.98	25.50	21.10	26.24
2555	9.80	9.50											9.65
<b>ราคาขายส่งไข่ไก่สด คณะ ณ แหล่งผลิต (บาท/ฟอง)</b>													
2550	1.79	1.83	1.74	1.74	1.97	2.00	2.05	2.10	2.17	1.95	1.96	1.74	1.92
2551	1.76	2.16	2.48	2.41	2.43	2.29	2.10	2.28	2.39	2.09	2.16	2.17	2.23
2552	1.84	1.90	2.09	2.42	2.36	2.38	2.46	2.60	2.40	2.13	2.30	2.30	2.27
2553	2.08	2.51	2.38	2.42	2.58	2.76	2.79	2.70	2.60	2.54	2.59	2.60	2.55
2554	2.65	2.70	2.90	3.09	2.94	2.81	2.84	3.00	3.00	3.02	3.19	2.52	2.89
2555	2.14	2.58											2.36
<b>ราคาขายปลีกไข่ไก่ เบอร์ 3 ณ ตลาด กทม. (บาท/ฟอง)</b>													
2550	2.15	2.17	2.16	2.16	2.38	2.45	2.45	2.45	2.52	2.34	2.34	2.25	2.32
2551	2.27	2.56	2.82	2.85	2.85	2.75	2.57	2.64	2.84	2.53	2.52	2.59	2.65
2552	2.39	2.45	2.60	2.78	2.79	2.75	2.81	2.95	2.83	2.67	2.70	2.72	2.70
2553	2.59	2.86	2.78	2.77	2.93	3.11	3.14	3.05	2.95	2.95	2.95	2.95	2.92
2554	3.00	3.05	3.25	3.47	3.42	3.26	3.26	3.35	3.35	3.45	3.84	3.07	3.31
2555	2.63	3.03											2.83

บาท/ฟอง

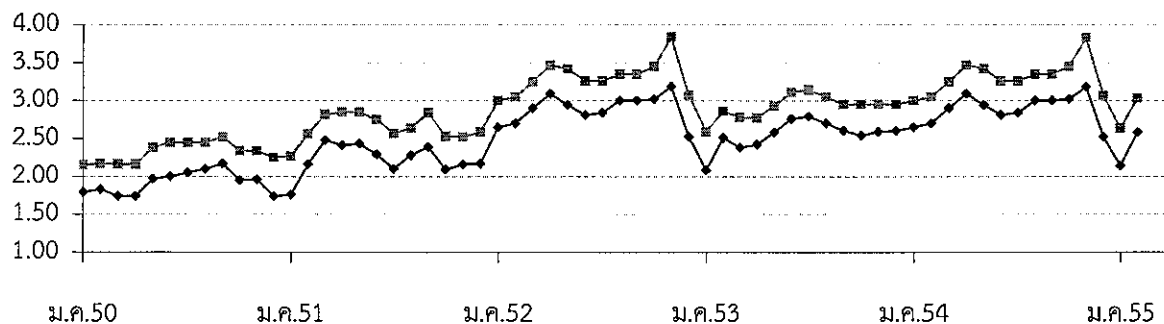

—●— ขายส่งไข่ไก่สด คณะ ณ แหล่งผลิต

—■— ขายปลีกไข่ไก่ เบอร์ 3 กทม.



## สถิติราคาขายส่ง ขายปลีก สินค้าโคเนื้อ

ปี 2551 - 2555

หน่วย : บาท/กก.

ปี	ม.ค.	ก.พ.	มี.ค.	เม.ย.	พ.ค.	มิ.ย.	ก.ค.	ส.ค.	ก.ย.	ต.ค.	พ.ย.	ธ.ค.	เฉลี่ย
<b>ราคาโคเนื้อขนาดกลาง (250 - 350 กก.) ที่เกษตรกรขายได้ที่ไร่นา เฉลี่ยทั้งประเทศ : สศก. (บาท/ตัว)</b>													
2551	13,675	13,309	13,352	13,145	13,156	13,051	13,198	13,217	13,275	13,168	13,148	12,773	13,206
2552	12,844	12,875	13,027	13,330	13,328	13,086	12,997	12,891	12,844	13,035	13,118	13,171	13,046
2553	13,419	13,104	12,736	12,761	12,820	12,808	12,812	12,914	13,182	12,906	13,105	13,409	12,998
2554	12,944	13,083	13,717	14,192	14,248	14,623	15,318	15,624	16,326	16,163	16,204	16,603	14,920
2555	16,653	16,748											16,701
<b>ราคาโคเนื้อขนาดกลาง (250 - 350 กก.) ที่เกษตรกรขายได้ที่ไร่นา เฉลี่ยทั้งประเทศ : สศก. (บาท/กก.)</b>													
2551	45.58	44.36	44.51	43.82	43.85	43.50	43.99	44.06	44.25	43.89	43.83	42.58	44.02
2552	42.81	42.92	43.42	44.43	44.43	43.62	43.32	42.97	42.81	43.45	43.73	43.90	43.49
2553	44.73	43.68	42.45	42.54	42.73	42.69	42.71	43.05	43.94	43.02	43.68	44.70	43.33
2554	43.15	43.61	45.72	47.31	47.49	48.74	51.06	52.08	54.42	53.88	54.01	55.34	49.73
2555	55.51	55.83											55.67
<b>ราคาขายปลีกเนื้อโค ตลาดกทม. : กรมการค้าภายใน (บาท/กก.)</b>													
2551	117.50	117.50	117.50	117.50	117.50	117.50	117.50	117.50	117.50	117.50	117.50	117.50	117.50
2552	117.50	117.50	117.50	117.50	117.50	117.50	117.50	117.50	117.50	117.50	117.50	117.50	117.50
2553	117.50	117.50	117.50	117.50	117.50	117.50	117.50	117.50	117.50	117.50	117.50	117.50	117.50
2554	117.50	117.50	132.50	132.50	132.50	132.50	132.50	135.45	137.50	137.50	137.50	137.50	131.91
2555	137.50	137.50											137.50

บาท / กก.

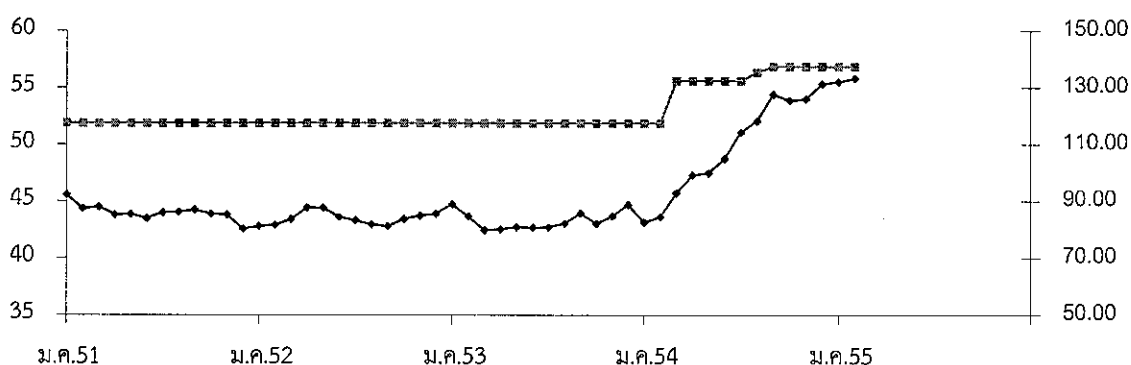

—●— ราคาโคเนื้อ ณ ไร่นา : สศก.

-□- ราคาขายปลีกเนื้อโค ตลาดกทม. : คน.

กรมการค้าภายใน กระทรวงพาณิชย์



## เกลือทะเล

๑. ผลผลิตและความต้องการใช้	ปี ๒๕๕๑	ปี ๒๕๕๒	ปี ๒๕๕๓	ปี ๒๕๕๔	ปี ๒๕๕๕*
ผลผลิตไทย (ตัน)	๙๓๗,๕๔๓	๘๖๕,๘๘๕	๘๘๓,๔๑๙	๕๐๔,๐๘๐	๙๗๕,๐๐๐
ความต้องการใช้ (ตัน)	๙๓๘,๐๘๘	๘๘๕,๒๖๘	๘๘๖,๐๔๓	๕๐๖,๗๐๔	๙๗๗,๐๐๐
การนำเข้า ปริมาณ (ตัน)	๒,๘๖๘	๒๓,๓๐๗	๒,๘๕๘	๒,๘๗๒	
มูลค่า (ล้านบาท)	๘.๔๗๗	๕๗.๑๔๒	๑๒.๖๘๓	๑๒.๓๑๔	
การส่งออก ปริมาณ (ตัน)	๒,๓๒๓	๓,๙๒๔	๒๓๔	๒๐๗	
มูลค่า (ล้านบาท)	๕.๑๗๐	๑๐.๘๘๖	๒.๓๖๓	๒.๑๔๒	
๒. ราคา (บาท/ตัน)	๑,๗๘๓	๑,๕๗๖	๙๗๗	๑,๖๕๐	๑,๔๔๒ (ก.พ.๕๕)
๓. ต้นทุน (บาท/ตัน)	๗๓๓	๗๓๓	๗๔๙	๘๐๖	๘๔๐

\* ประมาณการ

### ๔. สภาพปัญหา/สาเหตุ

๔.๑ ผลผลิตเกลือทะเลจะออกสู่ตลาดพร้อมกันจำนวนมากช่วงฤดูแล้ง (มี.ค.- เม.ย.) ราคามักจะปรับลดลง

๔.๒ เกษตรกรรายย่อยที่ไม่มียุ่งฉางสำหรับเก็บรักษาผลผลิต ต้องจำหน่ายผลผลิตก่อนฤดูฝน ทำให้ได้รับราคาต่ำ

๔.๓ กลุ่มเกษตรกรขาดเงินทุนหมุนเวียนในการรวบรวมรับซื้อเกลือจากสมาชิก

๔.๔ ภาคอุตสาหกรรมมีความต้องการใช้เกลือสินเธาว์ทดแทนเกลือทะเลมากขึ้น เนื่องจากเกลือสินเธาว์มีคุณสมบัติที่เหมาะสมสำหรับการใช้ภายในอุตสาหกรรมมากกว่าเกลือทะเล

### ๕. มาตรการแก้ไขปัญหา ปี ๒๕๕๔/๕๕

มติ คชก.(๒๔ ก.พ.๕๕) อนุมัติเงินจำยขาด วงเงินรวม ๑,๓๒๓,๐๐๐ บาท ให้ ธ.ก.ส. เพื่อชดเชยดอกเบี้ยเงินกู้ของเกษตรกรชาวนาเกลือจังหวัดเพชรบุรี ในอัตราร้อยละ ๓ ต่อปี ระยะเวลา ๘ เดือน สำหรับการกู้ยืมเงินตามโครงการช่วยเหลือเกษตรกรชาวนาเกลือจังหวัดเพชรบุรี เพื่อชะลอการจำหน่ายผลผลิตเกลือทะเล และเพื่อสร้าง/ยุ่งฉาง/ปรับปรุงยุ่งฉางเก็บเกลือทะเล ระยะเวลาดำเนินการ ๑ เม.ย.-๓๐ พ.ย.๕๕

### ๖. สถานการณ์ปัจจุบัน

ผลผลิตออกสู่ตลาดเพิ่มขึ้นอย่างต่อเนื่องและมีปริมาณเพียงพอกับความต้องการของตลาด ราคาเกษตรกรขายได้ ณ แหล่งผลิตสำคัญจังหวัดเพชรบุรี สมุทรสาคร และสมุทรสงคราม เดือน ก.พ.๕๕ เฉลี่ยตันละ ๑,๔๔๒ บาท อ่อนตัวจากเดือนก่อนที่มีราคาเฉลี่ยตันละ ๑,๗๔๔ บาท คิดเป็นร้อยละ ๑๗.๓๖ ซึ่งราคาดังกล่าวอยู่ในเกณฑ์สูงกว่าปีปกติ

### ๗. แนวโน้มสถานการณ์

ราคาเกลือทะเลที่เกษตรกรขายได้มีแนวโน้มอ่อนตัวลงเนื่องจากสภาพอากาศร้อนจัด เอื้ออำนวยให้การผลิตเกลือได้ผลดี อย่างไรก็ตาม ผลจากปริมาณผลผลิตที่ลดลงในปีก่อนจะส่งผลให้ราคาในปีนี้ยังคงเคลื่อนไหวอยู่ในเกณฑ์ดี

\*\*\*\*\*

## ราคาก๊าซหุงต้มที่เกษตรกรขายได้

หน่วย : บาท/ตัน

ปี	ม.ค.	ก.พ.	มี.ค.	เม.ย.	พ.ค.	มิ.ย.	ก.ค.	ส.ค.	ก.ย.	ต.ค.	พ.ย.	ธ.ค.	เฉลี่ย
2549	800	796	788	789	708	667	711	753	778	767	782	839	765
2550	964	810	660	539	711	954	1,035	1,054	1,093	1,111	1,100	1,050	923
2551	983	961	989	1,049	1,517	2,056	2,233	2,238	2,250	2,250	2,342	2,533	1,783
2552	1,731	1,003	1,058	1,133	1,672	2,114	2,091	1,958	1,847	1,575	1,422	1,304	1,576
2553	1,089	1,303	1,140	1,047	858	807	969	969	937	889	850	867	977
2554	831	822	940	1,694	1,550	1,771	1,933	1,978	2,011	2,022	2,102	2,144	1,650
2555	1,744	1,442											1,593

หมายเหตุ : เป็นราคาเฉลี่ยเกษตรกรขายได้จังหวัดเพชรบุรี สมุทรสาคร และสมุทรสงคราม

ที่มา : สำนักงานการค้าภายในจังหวัดเพชรบุรี สมุทรสาคร และสมุทรสงคราม

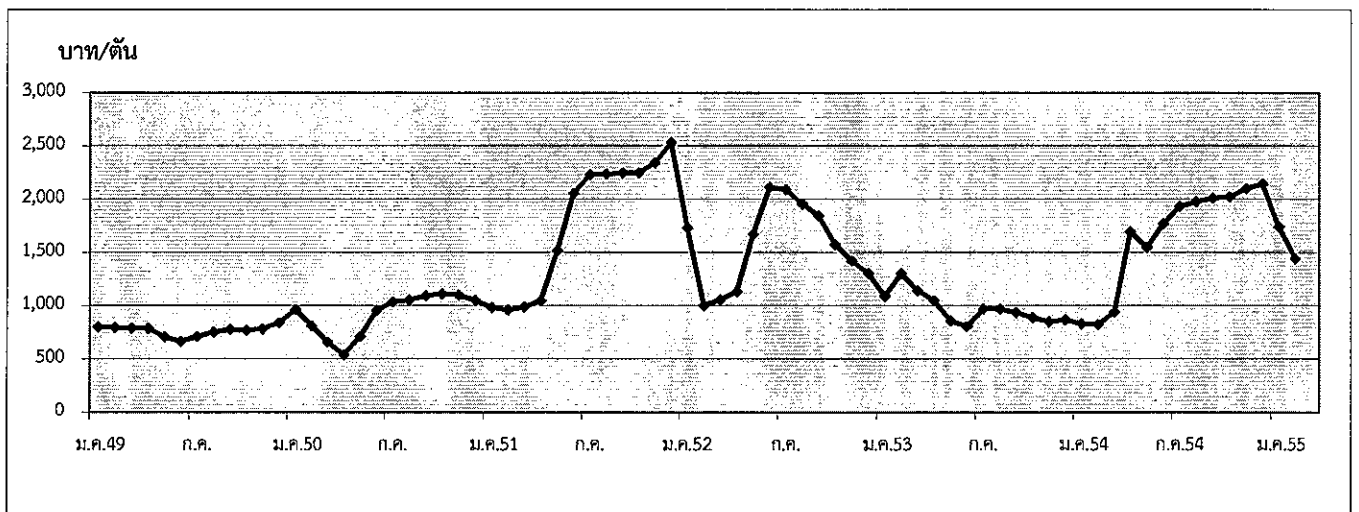

กรมการค้าภายใน กระทรวงพาณิชย์

มีนาคม 2555

## ถั่วเหลือง

1. ผลผลิตและการใช้ (ล้านตัน)	ปี 50/51	ปี 51/52	ปี 52/53	ปี 53/54	ปี 54/55
1.1 ผลผลิตพืชน้ำมัน โลก	391.22	396.54	443.96	454.74	(ก.พ.55) 452.48
1.2 ผลผลิตถั่วเหลือง					
1.2.1 โลก	220.469	211.960	260.854	264.180	(ประมาณการ) 251.465
1.2.2 ไทย	0.201	0.187	0.176	0.152	(ประมาณการ) 0.151
- ถั่วฤดูแล้ง	0.132	0.135	0.124	0.106	0.106
- ถั่วฤดูฝน	0.069	0.052	0.052	0.046	0.045
1.3 ความต้องการใช้ (สกก.)	1.907	1.721	1.988	2.039	2.111
	<b>ปี 50</b>	<b>ปี 51</b>	<b>ปี 52</b>	<b>ปี 53</b>	<b>ปี 54</b>
1.4 นำเข้า	1.541	1.723	1.535	1.819	1.994
1.5 ส่งออก	0.0027	0.0012	0.0013	0.0010	0.0015
ไทยนำเข้าจาก	บราซิล 62% สหรัฐอเมริกา 24% อาร์เจนตินา 11% แคนาดา 1% กัมพูชา 1%				
ไทยส่งออกไป	กัมพูชา 58% เวียดนาม 18% มัลดีฟส์ 8% สหรัฐอเมริกา 6% ฟิลิปปินส์ 5%				
	อินโดนีเซีย 3% ส่องกง 1%				
Contract Farming	จัดทำแผนการลงทุนโดยคณะกรรมการจัดทำแผนการลงทุนเกษตรแบบมีสัญญากับ				
	ประเทศเพื่อนบ้าน กรมการค้าต่างประเทศ				
	เป้าหมาย (ผ่านคณะ กก.)		นำเข้าจริง		
	ปี 50/51	= 59,030 ตัน	พม่า - ลาว -	กัมพูชา 4,968 ตัน	
	ปี 51/52	= 199,163 ตัน	พม่า - ลาว 2,087	กัมพูชา 197,076 ตัน	
	ปี 53/54	= 100,000 ตัน			
	<b>ปี 50/51</b>	<b>ปี 51/52</b>	<b>ปี 52/53</b>	<b>ปี 53/54</b>	<b>ปี 54/55</b>

2. ต้นทุนการผลิต (บาท/กก.) 10.11 11.64 11.69 11.53 12.01

## 3. แหล่งผลิตสำคัญ ปี 54 (ช.ก.54)

จังหวัด	พื้นที่ (ไร่)	ผลผลิต		ผลผลิต/ไร่ (กก.)
		(ตัน)	%	
1 เชียงใหม่	101,760	31,410	21	309
2 แพร่	80,690	19,190	13	238
3 แม่ฮ่องสอน	56,410	16,950	11	300
4 เลย	60,500	16,390	11	271
5 อุดรธานี	30,580	8,610	6	282
6 ชัยภูมิ	33,290	8,330	6	250
7 น่าน	28,950	7,040	5	243
8 เชียงราย	30,600	6,880	5	225
9 ขอนแก่น	26,170	6,690	4	256
10 ลำปาง	28,610	6,080	4	213
11 อื่นๆ	90,910	23,770	16	268
รวมทั้งประเทศ	568,470	151,340	100	266

4. ราคา (บาท/กก.)	ปี 2551	ปี 2552	ปี 2553	ปี 2554	ปี 2555	ก.พ.
4.1 เกษตรกรขายได้ (ลละ)	17.51	14.37	14.42	14.85	14.85	-
4.2 ขายส่ง กทม.						
- เกษตรกรแปรรูปอาหาร	23.35	21.83	20.50	21.95	22.00	22.00
- เกษตรกรผลิตอาหารสัตว์	21.50	20.55	19.19	20.36	20.50	20.50
- เกษตรกรสกัดน้ำมัน	18.48	16.50	15.31	16.17	16.26	16.35
4.3 ซื้อขายล่วงหน้าตลาดชิคาโก (US. No.2)						
- บาท/กก.	15.12	13.05	12.22	14.69	14.00	14.23
- เหรียญสหรัฐ/ตัน	453.47	378.70	384.53	484.03	441.70	461.16

## 5. สภาพปัญหา/สาเหตุ

ผลผลิตเมล็ดถั่วเหลืองในประเทศมีไม่เพียงพอกับความต้องการใช้ต้องนำเข้าจากต่างประเทศร้อยละ 90 เพื่อใช้ในอุตสาหกรรมการสกัดน้ำมันพืช การผลิตอาหารสัตว์ และการแปรรูปผลิตภัณฑ์อาหารต่าง ๆ

## 6. มาตรการแก้ไขปัญหา

การกำหนดนโยบายและมาตรการนำเข้าเมล็ดถั่วเหลือง เป็นอำนาจหน้าที่ของคณะกรรมการพืช น้ำมันและน้ำมันพืช ซึ่งได้รับการแต่งตั้งจากคณะรัฐมนตรี โดยมีรองนายกรัฐมนตรี (ที่นายกรัฐมนตรีมอบหมาย) เป็นประธาน ผู้แทนจากหน่วยงานราชการและเอกชนที่เกี่ยวข้องเป็นกรรมการ เลขานุการสำนักงานเศรษฐกิจการเกษตร เป็นกรรมการและเลขานุการ

### นโยบายและมาตรการนำเข้าเมล็ดถั่วเหลือง ปี 2554-56

คณะรัฐมนตรีมีมติ (25 พ.ย.53) เห็นชอบตามมติคณะกรรมการพืชน้ำมันและน้ำมันพืช (21 ต.ค.53) กำหนดมาตรการนำเข้าไว้ดังนี้

#### 6.1 ภายใต้กรอบองค์การการค้าโลก (WTO)

##### 1) การขยายระยะเวลาเปิดตลาดนำเข้า

1.1) ขยายระยะเวลาเปิดตลาดเมล็ดถั่วเหลืองจากคราวละ 1 ปี เป็นคราวละ 3 ปี โดยปี 2554-56 นำเข้าได้ไม่จำกัดปริมาณและช่วงเวลานำเข้า อัตราภาษีนำเข้าในโควตาร้อยละ 0 นอกโควตาร้อยละ 80

1.2) ให้คณะกรรมการพืชน้ำมันและน้ำมันพืชกำหนดแนวทางและมาตรการการบริหารการนำเข้าปีต่อปี และเสนอคณะรัฐมนตรีเพื่อทราบ

##### 2) แนวทางและมาตรการการบริหารการนำเข้าปี 2554

2.1) ผู้มีสิทธินำเข้าในโควตารวม 15 ราย คือ 1. สมาคมผู้ผลิตน้ำมันถั่วเหลืองและรำข้าว 2. สมาคมผู้ผลิตอาหารสัตว์ไทย 3. สมาคมส่งเสริมผู้ใช้วัตถุดิบอาหารสัตว์ 4. สมาคมปศุสัตว์ไทย 5. สมาคมผู้เลี้ยงไก่เนื้อเพื่อการส่งออก 6. สมาคมผู้ผลิตไก่เพื่อส่งออกไทย 7. บริษัท กรีนสปอต จำกัด 8. บริษัท แลคตาซอย จำกัด 9. บริษัท ไทยเทพรสผลิตภัณฑ์อาหาร จำกัด (มหาชน) 10. บริษัท แครี่ พลัส จำกัด 11. บริษัท ไทยซิม จำกัด 12. ห้างหุ้นส่วนจำกัดคิคโคเคน 13. สมาคมผู้ค้าสินค้าเกษตรกับประเทศเพื่อนบ้าน และ 14. บมจ.อาหารสากล 15. บริษัท นอร์ธเทิร์น ฟู้ด คอมเพล็กซ์ จำกัด หากมีผู้ยื่นขอสิทธิรายใหม่ให้คณะอนุกรรมการ กำกับ ดูแลเมล็ดถั่วเหลืองเป็นผู้พิจารณา และแจ้งคณะกรรมการพืชน้ำมันและน้ำมันพืชทราบ

##### 2.2) ผู้มีสิทธินำเข้าให้การสนับสนุนและส่งเสริมการผลิตถั่วเหลืองภายในประเทศ ดังนี้

(1) รับซื้อผลผลิตเมล็ดถั่วเหลืองที่ผลิตได้ภายในประเทศในราคาตามกลไกตลาด แต่ไม่ต่ำกว่าราคาขั้นต่ำตามชั้นคุณภาพ ดังนี้

หน่วย : บาท/กก.

เกรดถั่วเหลือง	ณ ไร่นา			ณ โรงงานแปรรูป กทม.		
	ปี 48-51	ปี 52-53	ปี 54	ปี 48-51	ปี 52-53	ปี 54-55
สกัดน้ำมัน	10.50	12.25	12.75	11.50	13.00	13.50
แปรรูปอาหารสัตว์	11.00	12.50	13.00	12.00	13.25	13.75
แปรรูปอาหาร	13.00	14.50	15.00	14.00	15.25	15.75

(2) ผู้มีสิทธินำเข้าให้ความร่วมมือรับซื้อเมล็ดถั่วเหลืองภายในประเทศและการใช้เมล็ดถั่วเหลืองนำเข้าตามนโยบาย เป็นลายลักษณ์อักษรกับกระทรวงเกษตรและสหกรณ์และกระทรวงพาณิชย์

(3) เพื่อมิให้การเปิดตลาดเมล็ดถั่วเหลืองส่งผลกระทบต่อเกษตรกรภายในประเทศ เห็นควรให้คณะอนุกรรมการ กำกับ ดูแล เมล็ดถั่วเหลือง ทำหน้าที่กำกับดูแลการรับซื้อเมล็ดถั่วเหลืองที่ผลิตได้ภายในประเทศ การนำเข้าและการใช้เมล็ดถั่วเหลืองนำเข้าให้เป็นไปตามมาตรการและนโยบาย โดยมีองค์ประกอบและอำนาจหน้าที่เช่นเดียวกับปี 2553

## 6.2 ภายใต้กรอบเขตการค้า AFTA

ไม่จำกัดปริมาณการนำเข้าร้อยละ 0 ให้ใช้หลักเกณฑ์และวิธีปฏิบัติเช่นเดียวกับการนำเข้าภายใต้กรอบ WTO

## 6.3 ภายใต้กรอบเขตการค้า FTA

### ไทย-ออสเตรเลีย และไทย-นิวซีแลนด์

ไม่จำกัดปริมาณการนำเข้าร้อยละ 0 ให้ใช้หลักเกณฑ์และวิธีปฏิบัติเช่นเดียวกับการนำเข้าภายใต้กรอบ WTO

ไทย-ญี่ปุ่น โควต้า 10,922 ตัน การนำเข้าในโควตาร้อยละ 0 ไม่ผูกพันนอกโควตา ให้ใช้หลักเกณฑ์และวิธีปฏิบัติเช่นเดียวกับการนำเข้าภายใต้กรอบ WTO

### อาเซียน-เกาหลี

โควต้า 10,922 ตัน การนำเข้าในโควตาร้อยละ 0 ไม่ผูกพันนอกโควตา

ทั้งนี้ การนำเข้าทั่วไป อัตรานำเข้าร้อยละ 6 หรือ กก.ละ 0.30 บาท และต้องขออนุญาต

## 7. สถานการณ์ ปี 2555

1) ในเดือนกุมภาพันธ์ ถั่วฝักยาวออกสู่ตลาดหมดแล้ว ส่วนราคาขายส่งตลาด กทม.เกรดแปรรูปอาหารและเกรดอาหารสัตว์ทรงตัวทำเดือนก่อน ส่วนเกรดสกัดน้ำมัน โนมสูงขึ้นจากเดือนก่อนจาก กก.ละ 16.26 บาทเป็น 16.35 บาทตามความต้องการใช้ของโรงงานสกัดน้ำมันถั่วเหลืองที่มีมากขึ้น และในช่วงปี 2554 มีการนำเข้าเมล็ดถั่วเหลืองปริมาณ 1,994,378 ตัน สูงขึ้นจากช่วงเดียวกันของปีก่อนที่มีปริมาณ 1,818,705 ตัน หรือสูงขึ้น 10%

ราคาซื้อขายล่วงหน้าตลาดชิคาโกเฉลี่ย ก.พ.55 สูงขึ้นจากต้นละ 442US\$ในเดือนก่อนเป็นต้นละ 461US\$ เนื่องจากคาดว่าปริมาณผลผลิตถั่วเหลืองโลกจะลดลงจากสภาพอากาศที่แห้งแล้งในอาร์เจนตินาและภาคใต้ของบราซิล และมีรสนิยมในพื้นที่ปลูกถั่วเหลืองของสหรัฐฯ ทำให้ผลผลิตเสียหายจำนวนมาก ขณะที่ความต้องการใช้มีอย่างสม่ำเสมอ

บาท : กก.	ก.พ.54	ม.ค.55	ก.พ.55	% $\Delta$
เกษตรกรขายได้(กละ)	14.59	14.85	-	-
ขายส่ง กทม. เกรดแปรรูปอาหาร	22.50	22.00	22.00	0
เกรดอาหารสัตว์	20.75	20.50	20.50	0
เกรดสกัดน้ำมัน	16.25	16.26	16.35	0.55
ตลาดชิคาโก	14.30	14.00	14.23	1.64
ราคานำเข้า CIF (มูลค่า/ปริมาณ)	17.62	17.02	17.24*	1.29

2) แนวโน้ม คาดว่าราคาตลาดโลกจะ โนมสูงขึ้น เนื่องจากสภาพอากาศที่แปรปรวนมีผลทำให้ปริมาณผลผลิตอาจลดลง

สำนักส่งเสริมการค้าสินค้าเกษตร  
กรมการค้าภายใน  
มีนาคม 2555

## ราคาเมล็ดถั่วเหลือง

หน่วย : บาท/กก.

มค.	กพ.	มีค.	เมย.	พค.	มิย.	กค.	สค.	กย.	ตค.	พย.	ธค.	เฉลี่ย	
<b>1. ราคาที่เกษตรกรขายได้ เมล็ดถั่วเหลืองชนิดคละ</b>													
2550	-	10.85	10.49	10.32	9.75	-	12.00	11.94	10.95	12.46	15.25	11.56	
2551	-	16.82	17.61	17.14	19.00*	20.25*	18.80*	17.76	15.87	16.00	15.83	17.51	
2552	-	14.77	15.01	14.67	14.00	-	14.10	13.85	12.68	15.00	15.22	14.37	
2553	15.00	-	13.65	14.06	-	-	-	-	-	14.90	14.51	14.42	
2554	14.35	14.59	15.52	15.44	13.76	-	-	14.00	14.37	15.96	15.64	14.85	
2555	14.85	-	-	-	-	-	-	-	-	-	-	14.85	
<b>2. ราคาขายส่ง เมล็ดถั่วเหลืองเกรดแปรรูปผลิตภัณฑ์อาหาร ตลาด กทม.</b>													
2550	15.04	15.25	15.25	15.16	14.75	14.75	14.75	14.99	16.64	17.94	20.30	20.75	16.30
2551	21.49	22.50	22.50	22.31	23.64	24.68	26.35	25.50	25.95	25.64	20.39	19.25	23.35
2552	19.73	19.91	20.25	20.95	22.17	22.25	23.00	23.25	23.02	22.75	22.46	22.25	21.83
2553	21.85	21.70	21.25	21.06	20.75	20.75	19.91	19.75	19.75	19.75	19.75	19.75	20.50
2554	20.16	22.50	22.50	22.50	22.50	21.64	21.55	22.00	22.00	22.00	22.00	22.00	21.95
2555	22.00	22.00	-	-	-	-	-	-	-	-	-	-	22.00
<b>3. ราคาขายส่ง เมล็ดถั่วเหลืองเกรดผลิตอาหารสัตว์ ตลาด กทม.</b>													
2550	13.32	13.38	13.38	13.31	13.00	13.00	13.00	13.28	14.85	15.90	17.85	18.25	14.38
2551	19.42	20.50	20.90	20.29	21.39	22.27	24.32	23.50	23.95	23.90	19.33	18.25	21.50
2552	18.73	18.91	19.25	19.72	20.67	20.75	21.50	21.75	21.52	21.25	21.25	21.25	20.55
2553	20.85	20.70	20.25	20.06	19.56	19.25	18.41	18.25	18.25	18.25	18.25	18.25	19.19
2554	18.63	20.75	20.75	20.75	20.75	20.11	20.05	20.50	20.50	20.50	20.50	20.50	20.36
2555	20.50	20.50	-	-	-	-	-	-	-	-	-	-	20.50
<b>4. ราคาขายส่ง เมล็ดถั่วเหลืองเกรดสกัดน้ำมัน ความชื้น 13.0% ตลาด กทม.</b>													
2550	11.50	11.60	11.85	11.63	11.63	11.75	11.80	11.98	12.98	14.20	16.76	17.13	12.90
2551	17.28	17.75	18.71	18.28	19.14	19.60	21.67	20.75	20.39	18.99	15.51	13.69	18.48
2552	14.50	15.49	15.66	16.20	17.35	17.78	17.90	17.35	17.02	16.27	16.09	16.41	16.50
2553	16.23	15.79	15.00	14.85	14.85	14.85	14.85	14.98	15.02	15.26	15.78	16.25	15.31
2554	16.25	16.25	16.25	16.25	16.25	16.21	16.10	16.10	16.10	16.10	16.10	16.10	16.17
2555	16.26	16.35	-	-	-	-	-	-	-	-	-	-	16.31
<b>5. ราคาขายปลีก น้ำมันถั่วเหลืองบริสุทธิ์ ขนาดบรรจุขวด 1 ลิตร ตลาด กทม. (บาท/ขวด)</b>													
2550	36.88	36.88	36.88	36.88	37.13	38.28	39.00	39.00	39.00	39.31	40.49	43.54	38.61
2551	46.20	49.60	50.21	50.68	50.75	50.75	50.75	50.75	51.39	51.75	51.15	48.73	50.23
2552	47.75	47.75	45.50	44.90	44.50	44.50	44.50	44.50	44.50	44.50	44.50	44.50	45.16
2553	44.59	44.75	44.75	44.75	44.75	44.75	44.12	44.00	44.00	44.00	44.00	44.55	44.42
2554	45.50	45.50	45.50	53.32	55.00	55.00	55.00	55.00	55.00	55.00	55.00	55.00	52.49
2555	55.00	55.00	-	-	-	-	-	-	-	-	-	-	55.00
<b>6. ราคาซื้อขายล่วงหน้าเมล็ดถั่วเหลือง ตลาดชิคาโก</b>													
2550	9.24	9.97	9.76	9.47	9.74	10.51	10.59	10.60	11.95	12.29	13.23	14.31	10.97
2551	15.38	16.63	15.66	15.31	15.75	18.41	18.71	16.00	15.07	11.74	11.59	11.18	15.12
2552	12.80	12.09	11.98	13.32	14.70	15.26	13.69	13.97	11.86	11.91	12.40	12.63	13.05
2553	11.91	11.47	11.40	11.58	11.35	11.37	12.02	12.32	12.03	12.86	13.80	14.56	12.22
2554	15.72	14.30	15.21	15.16	15.14	15.34	15.17	14.96	14.93	13.86	13.32	13.15	14.69
2555	14.00	14.23	-	-	-	-	-	-	-	-	-	-	14.12
<b>7. ราคาซื้อขายล่วงหน้าเมล็ดถั่วเหลือง ตลาดชิคาโก (เหรียญสหรัฐ/ตัน)</b>													
2550	256.08	278.01	277.25	270.56	280.28	302.80	313.27	308.98	347.54	358.37	388.98	423.04	317.10
2551	461.68	508.19	495.67	482.76	489.05	552.44	556.52	471.04	437.83	339.89	329.12	317.42	453.47
2552	364.70	341.25	333.64	374.44	422.14	445.08	400.40	408.93	349.16	354.97	371.03	378.67	378.70
2553	358.82	344.63	348.62	357.31	349.02	348.54	370.14	380.17	388.45	427.15	460.09	481.40	384.53
2554	511.65	512.81	498.70	501.43	498.73	500.68	501.79	498.44	488.20	447.14	428.76	420.01	484.03
2555	441.70	461.16	-	-	-	-	-	-	-	-	-	-	451.43

ที่มา : 1.สำนักงานเศรษฐกิจการเกษตรเฉลี่ยทั้งปีแบบถ่วงน้ำหนักจำนวนผลผลิต , 2-5 กรมการค้าภายใน, 6-7 Chicago Board of \* มิ.ย.-ส.ค.51 สอดตามราคาจากโรงสกัด

## ปริมาณการนำเข้าและส่งออกเมล็ดถั่วเหลือง

หน่วย : ตัน

มค.	กพ.	มีค.	เมย.	พค.	มิย.	กค.	สค.	กย.	ตค.	พย.	ธค.	รวม	
<b>ปริมาณนำเข้า</b>													
2550	86,713	209,677	94,740	59,587	185,513	152,423	79,486	82,853	220,544	103,684	84,882	180,733	1,540,835
2551	180,933	73,327	80,990	187,288	202,673	119,132	128,023	191,149	88,298	105,402	223,986	142,072	1,723,273
2552	4,126	71,679	79,632	136,475	158,946	201,633	151,633	146,172	167,803	74,903	105,878	235,670	1,534,551
2553	12,758	91,672	109,170	208,321	78,012	156,384	253,577	165,790	242,637	141,275	192,441	166,668	1,818,705
2554	155,753	166,595	159,527	143,542	268,381	193,807	128,806	179,778	121,053	153,217	173,032	150,886	1,994,378
<b>ปริมาณส่งออก</b>													
2550	219	80	77	53	147	106	-	64	5	24	1,039	843	2,658
2551	70	3	30	97	111	348	128	223	49	10	27	103	1,199
2552	69	164	7	115	128	91	137	51	13	185	221	117	1,296
2553	44	70	54	24	104	38	48	79	19	90	106	278	954
2554	40	24	25	131	185	340	273	182	72	14	118	101	1,504

ที่มา : กรมศุลกากร : ปี 2550-54 พิกัด 12010090001 12010010000 และ 12010090090

703/รายเดือน F:ราคาขายเดือน.43-ปัจจุบัน

## กากั่วเหลือง

1. ผลผลิตและการใช้ (ล้านตัน)	ปี 2551	ปี 2552	ปี 2553	ปี 2554	ปี 2555
	1.1 ผลผลิตโลก	159.206	151.927	165.244	174.367
1.2 ผลผลิตในประเทศ <sup>แบบแข็ง</sup>	0.943	0.950	1.065	1.234	(ประมาณการ) 1.250
- เมล็ดในประเทศ	0.019	0.022	0.025	0.015	0.025
- เมล็ดนำเข้า	0.924	0.928	1.040	1.219	1.225
1.3 ความต้องการใช้	3.136	3.143	3.165	3.370	3.650
1.4 นำเข้า	2.193	2.077	2.616	2.399	(ประมาณการ) 2.400
2. ราคา (บาท/กก.)	ปี 2552	ปี 2553	ปี 2554	ปี 2555	
				ม.ค.	ก.พ.
2.1 ขายส่ง กทม.					
- กากั่วเหลืองในประเทศ					
- เมล็ดในโปรตีน44-48%	16.98	16.30	14.33	13.43	15.47
- เมล็ดนำเข้าโปรตีน42-45%	16.23	14.19	13.37	13.65	14.73
- กากั่วเหลืองนำเข้า					
- โปรตีน 46-48%	16.30	14.15	12.81	12.90	14.15
2.2 ตลาดต่างประเทศ					
- ตลาดซีกโลก (บาท/กก.)	12.37	10.54	11.49	11.02	11.25
(เหรียญสหรัฐ/ตัน)	358.88	331.04	378.82	347.57	364.49
-ราคารนำเข้า CIF.(มูลค่า/ปริมาณ)	14.57	12.91	13.95	13.74	13.95

## 3. สภาพปัญหา/สาเหตุ

การผลิตกากในประเทศ (จากเมล็ดในประเทศและเมล็ดนำเข้า) ไม่เพียงพอกับความต้องการใช้ ผลิตได้ประมาณร้อยละ 30 ต้องนำเข้าประมาณร้อยละ 70 ของความต้องการใช้รวม

## 4. มาตรการแก้ไขปัญหา

การกำหนดนโยบายและมาตรการนำเข้ากากั่วเหลือง เป็นอำนาจหน้าที่ของคณะกรรมการนโยบายอาหาร ซึ่งได้รับการแต่งตั้งจากคณะรัฐมนตรี โดยมี รัฐมนตรีว่าการกระทรวงพาณิชย์ เป็นประธาน รัฐมนตรีช่วยว่าการกระทรวงพาณิชย์ กระทรวงเกษตรและสหกรณ์ กระทรวงการคลัง กระทรวงอุตสาหกรรมและกระทรวงมหาดไทย เป็นกรรมการ อธิบดีกรมการค้าภายใน เป็นกรรมการและเลขานุการ (มติ ครม. 27 กันยายน 2554)

## นโยบายและมาตรการนำเข้ากากั่วเหลือง ปี 2555-57

มติคณะรัฐมนตรี (15 พ.ย.54) เห็นชอบตามมติคณะกรรมการนโยบายอาหาร (2 พ.ย.54) ให้กำหนดนโยบายและมาตรการนำเข้ากากั่วเหลืองเช่นเดียวกับปี 2555-57 ดังนี้

ข้อผูกพัน ปี 55-57/มติ ครม./กฎหมาย	มาตรการที่กำหนด ปี 55-57
(1) WTO - โควตา 230,559 ตัน - ภาษีในโควตา 20% - ภาษีนอกโควตา 133% - มติ ครม. 15 ต.ค.39 เห็นชอบนโยบายปี 2540 โดยกำหนดอัตราภาษีนำเข้ากากถั่วเหลืองร้อยละ 10 ตั้งแต่ พ.ย.39 เป็นต้นไป	- กำหนดภาษีนำเข้าในโควตาร้อยละ 2 - กำหนดผู้มีสิทธินำเข้า 8 สมาคม ประกอบด้วย สมาคมผู้ผลิตอาหารสัตว์ไทย สมาคมผู้ผลิตไก่เพื่อส่งออกไปไทย สมาคมผู้เลี้ยงไก่เนื้อเพื่อการส่งออก สมาคมผู้เลี้ยงเป็ดเพื่อการค้าและการส่งออก สมาคมปศุสัตว์ไทย สมาคมส่งเสริมการเลี้ยงไก่แห่งประเทศไทยฯ สมาคมส่งเสริมผู้ใช้วัตถุดิบอาหารสัตว์ สมาคมผู้เลี้ยงสุกรแห่งชาติ - และให้ผู้มีสิทธินำเข้าร่วมมือรับซื้อกากถั่วเหลืองที่ผลิตจากเมล็ดถั่วเหลืองในประเทศของโรงงานสกัดน้ำมันพืชทั้งหมดในราคา กก.ละ 11.25 บาท ตลาด กทม. โดยมีการทำสัญญาการรับซื้อกากถั่วเหลืองกับ พณ. และ กษ. - กำหนดภาษีนำเข้านอกโควตาร้อยละ 119 - ภาษี 0% - ภาษี 0%
(2) AFTA - ภาษี 0%	} ภาษี 0%
(3) FTA ไทย – ออสเตรเลีย - ภาษี 0% ไทย – นิวซีแลนด์ - ภาษี 0% ไทย – ญี่ปุ่น - ภาษีในโควตา 0%	
(4) AKFTA อาเซียน-เกาหลี	
ปี 55 - ภาษี 4.44%	ปี 55 - ภาษี 4.44%
ปี 56 - ภาษี 3.33%	ปี 56 - ภาษี 3.33%
ปี 57 - ภาษี 2.22%	ปี 57 - ภาษี 2.22%
(5) การนำเข้าทั่วไป - ภาษี 6% ค่าธรรมเนียมพิเศษตันละ 2,519 บาท	- ภาษี 6% - ค่าธรรมเนียมพิเศษตันละ 2,519 บาท ทั้งนี้ ให้นำเข้าได้ไม่จำกัดปริมาณและช่วงเวลานำเข้าทั้ง (1)-(5)

### 5. การดำเนินการกำกับดูแลที่ผ่านมา

กำกับดูแลการนำเข้าวัตถุดิบอาหารสัตว์และการปฏิบัติตามเงื่อนไขที่กำหนด โดย 1) ดำเนินการให้มีการลงนามในสัญญาการรับซื้อกากถั่วเหลือง ระหว่างกระทรวงพาณิชย์ และกระทรวงเกษตรและสหกรณ์ กับกลุ่มผู้มีสิทธินำเข้ากากถั่วเหลือง 2) กำหนดแนวทางการกำกับดูแลการนำเข้ากากถั่วเหลืองและการปฏิบัติตามเงื่อนไขที่กำหนดดังนี้ (1) ให้กลุ่มผู้นำเข้าและกลุ่มโรงงานสกัดฯ รายงานการรับซื้อและจำหน่ายเป็นประจำทุกเดือน (2) กำกับดูแลตรวจสอบปริมาณการรับซื้อและจำหน่ายให้สอดคล้องกัน



## 6. สถานการณ์ ปี 2555

1) ในเดือนกุมภาพันธ์ ราคาตลาด กทม.เฉลี่ยเดือน ก.พ.55 กากผลิตจากเมล็ดในประเทศและกากนำเข้าสูงขึ้นจากเดือนก่อนทุกเกรดคุณภาพตามราคาตลาดต่างประเทศที่โน้มสูงขึ้น ภาวะการนำเข้ากากถั่วเหลืองในปี 2554 จำนวน 2,398,644 ตัน ลดลงจากช่วงเดียวกันของปีก่อนที่มีปริมาณนำเข้า 2,615,567 ตัน หรือลดลงร้อยละ 8.29

ราคาตลาดชิคาโกเฉลี่ยเดือน ก.พ.55 สูงขึ้นจากต้นละ 348US\$ในเดือนก่อนเป็นต้นละ 364US\$ เนื่องจากภาวะอุปทานกากถั่วเหลืองของโลกตึงตัว จากช่วงสภาพอากาศที่แห้งแล้งที่ผ่านมาในประเทศแถบอเมริกาใต้ ทำให้ปริมาณวัตถุดิบเมล็ดถั่วเหลืองลดน้อยลง และคาดว่าความต้องการใช้เพื่อภาคปศุสัตว์ของประเทศในยุโรปจะมีมากขึ้น

บาท : กก.	ก.พ.54	ม.ค.55	ก.พ.55	%Δ
กากผลิตจาก เมล็ดในประเทศ	15.40	13.43	15.47	15.19
กากจากเมล็ดนำเข้า	13.85	13.65	14.73	7.91
กากนำเข้า โปรตีน 46-48%	14.08	12.90	14.15	9.69
ตลาดชิคาโก	11.45	11.02	11.25	2.09
(เหรียญสหรัฐฯ/ตัน)	410.79	347.57	364.49	4.87
ราคานำเข้า CIF (มูลค่า/ปริมาณ)	13.80	13.74	13.95*	1.53

2) แนวโน้ม คาดว่าราคากากถั่วเหลืองในประเทศและตลาดโลกจะโน้มสูงขึ้น เนื่องจากสภาพอากาศในแถบอเมริกาใต้แปรปรวน มีผลทำให้ปริมาณเมล็ดถั่วเหลืองลดลง

สำนักส่งเสริมการค้าสินค้าเกษตร  
กรมการค้าภายใน  
มีนาคม 2555

## ราคากากถั่วเหลือง

	มค.	กพ.	มีค.	เมย.	พค.	มิย.	กค.	สค.	กย.	ตค.	พย.	ธค.	เฉลี่ย
<b>1. ราคาขายส่ง กากถั่วเหลืองผลิตในประเทศจากเมล็ดในประเทศ โปรตีน 44-48% ณ หน้าโรงงานสกัดน้ำมัน ตลาด กทม.</b>													
2550	10.92	11.21	11.50	11.42	11.30	11.43	11.77	12.05	12.65	16.04	16.12	17.10	12.79
2551	17.57	17.54	17.45	17.75	18.27	19.08	20.18	19.54	18.59	17.06	14.97	13.00	17.58
2552	14.39	-	-	15.97	17.09	18.00	17.80	17.18	17.35	17.35	17.35	17.35	16.98
2553	17.49	17.55	17.55	17.55	17.55	16.84	15.10	15.05	15.05	15.15	15.35	15.40	16.30
2554	15.40	15.40	15.40	15.40	15.40	14.37	13.43	13.43	13.43	13.43	13.43	13.43	14.33
2555	13.43	15.47											14.45
<b>2. ราคาขายส่ง กากถั่วเหลืองผลิตในประเทศจากเมล็ดนำเข้า โปรตีน 42-45% ณ หน้าโรงงานสกัดน้ำมัน ตลาด กทม.</b>													
2550	10.54	10.78	11.05	10.97	10.85	11.01	11.37	11.65	12.52	14.58	15.61	15.98	12.24
2551	16.90	16.94	16.77	16.74	16.97	18.42	19.83	19.15	18.11	16.60	14.51	12.50	16.95
2552	14.20	15.29	15.48	15.73	16.81	17.81	16.83	16.59	16.82	16.14	16.30	16.72	16.23
2553	15.90	15.08	14.69	14.53	14.27	13.36	12.93	13.79	13.82	14.08	14.43	13.44	14.19
2554	13.58	13.85	13.32	12.53	12.30	11.91	13.00	14.21	14.31	14.10	14.00	13.38	13.37
2555	13.65	14.73											14.19
<b>3. ราคาขายส่ง กากถั่วเหลืองนำเข้าจากต่างประเทศ โปรตีน 46-48% ณ โกดังผู้นำเข้า ตลาด กทม.</b>													
2550	-	10.94	11.10	11.04	10.95	11.08	11.46	11.80	12.50	14.31	15.29	15.68	12.38
2551	15.75	16.85	16.36	16.42	17.54	18.63	19.88	19.20	18.21	16.39	14.22	12.67	16.84
2552	-	-	-	-	-	-	-	16.75	16.89	16.08	15.90	15.90	16.30
2553	15.90	15.01	14.63	14.60	14.60	13.31	12.52	13.86	13.51	13.97	14.32	13.60	14.15
2554	13.80	14.08	13.62	12.63	11.97	11.50	11.50	11.50	12.14	13.90	13.90	13.22	12.81
2555	12.90	14.15											13.53
<b>4. ราคา CIF กากถั่วเหลืองนำเข้าจากต่างประเทศ</b>													
2550	9.16	9.25	9.58	9.64	10.01	10.06	9.90	9.61	10.20	10.54	12.87	13.16	10.20
2551	13.80	14.09	15.51	14.67	14.56	15.00	16.30	16.65	17.01	17.94	16.04	14.05	15.59
2552	11.78	13.84	15.14	13.82	14.15	13.67	14.27	15.55	15.48	14.91	15.91	14.27	14.57
2553	14.73	14.90	14.41	13.65	12.94	11.91	11.88	12.66	12.06	11.62	12.20	13.20	12.91
2554	13.31	13.80	15.06	14.86	13.83	14.05	14.33	13.79	13.59	14.17	13.82	13.07	13.95
2555	13.74	13.95											13.95
<b>5. ราคาซื้อขายล่วงหน้ากากถั่วเหลือง ตลาดชิคาโก</b>													
2550	8.02	8.75	8.43	7.78	7.85	8.64	8.54	8.64	9.93	10.30	10.72	11.88	9.12
2551	12.52	12.98	11.94	11.90	11.90	14.56	15.27	13.19	12.52	10.04	10.31	10.25	12.28
2552	11.88	11.40	11.29	12.40	14.20	15.14	13.21	13.47	11.61	11.02	11.29	11.51	12.37
2553	10.83	10.11	9.54	9.97	9.95	10.24	10.87	10.99	10.34	10.65	11.28	11.67	10.54
2554	12.68	11.45	12.01	11.72	11.79	12.03	11.77	11.74	11.62	10.82	10.23	10.04	11.49
2555	11.02	11.25											11.14
<b>6. ราคาซื้อขายล่วงหน้ากากถั่วเหลือง ตลาดชิคาโก (เหรียญสหรัฐ/ตัน)</b>													
2550	222.30	244.10	239.53	222.05	225.84	249.01	252.51	251.82	288.77	300.42	315.24	351.22	263.57
2551	375.80	396.71	377.87	375.31	369.37	436.91	454.12	388.39	363.77	290.50	292.75	291.25	367.73
2552	338.49	321.87	314.50	348.52	407.96	441.71	386.23	394.44	341.90	328.45	337.67	344.84	358.88
2553	326.27	303.60	291.71	307.39	305.73	314.09	334.72	339.33	334.05	353.74	376.18	385.71	331.04
2554	412.60	410.79	393.92	387.87	388.25	392.74	389.28	391.31	380.20	349.05	329.09	320.68	378.82
2555	347.57	364.49											356.03

ที่มา : 1-4 กรมการค้าภายใน 5-6 Chicago Board of Trade \*ราคาข้อ 1 เดือน ตค.-ธค.50 จากขณะขนส่ง /ราคาข้อ 3 เฉลี่ย1-2มค.52 = 12.55 บาท หลังจากนั้นไม่มีสินค้า  
ราคาข้อ 4 เฉลี่ย 2-4 ส.ค.53 = 12.25 บาท หลังจากนั้นไม่มีสินค้า

## ปริมาณการนำเข้ากากถั่วเหลือง

หน่วย : ตัน

	มค.	กพ.	มีค.	เมย.	พค.	มิย.	กค.	สค.	กย.	ตค.	พย.	ธค.	รวม
2550	185,316	175,572	185,985	151,535	155,278	272,222	196,013	156,859	213,187	152,380	157,901	102,264	2,104,512
2551	191,598	138,907	177,871	164,279	137,739	228,475	108,363	159,630	162,429	306,695	223,402	193,832	2,193,220
2552	56,340	187,615	84,181	205,265	154,530	140,552	298,663	145,131	275,287	199,954	200,235	128,879	2,076,634
2553	213,825	213,513	149,932	202,585	138,459	278,487	318,845	191,223	216,001	292,708	97,417	302,572	2,615,567
2554	146,684	252,806	145,642	178,767	109,997	225,293	190,362	158,504	276,311	282,580	239,963	191,734	2,398,644

ที่มา : กรมศุลกากร : ปี 2550-54 พิกัด 2304000000

## ปลาป่น

1. ผลผลิตและการใช้ (ล้านตัน)	ปี 2550	ปี 2551	ปี 2552	ปี 2553	ปี 2554	ปี 2555
	1.1 ผลผลิตโลก	5.070	5.240	5.100	4.310	4.620
1.2 ผลผลิตในประเทศ	0.523	0.426	0.443	0.505	0.503	0.485
1.3 ความต้องการใช้	0.442	0.414	0.433	0.407	0.416	0.398
1.4 นำเข้า	0.013	0.013	0.017	0.013	(มค.-ธค.54) 0.016	(ประมาณการ) 0.015
1.5 ส่งออก	0.094	0.025	0.027	0.111	0.074	0.100
					ปี 2555	
2. ราคา (บาท/กก.)	ปี 2551	ปี 2552	ปี 2553	ปี 2554	ม.ค.55	ก.พ.55
2.1 ปลาเปิด - ดี (สด)	6.30	6.62	7.13	7.02	6.40	6.56
- รong (ไม่สด)	5.49	5.73	5.69	5.58	5.19	5.30
2.2 ปลาป่น กทม.						
เกรดกึ่ง	31.30	32.12	31.09	31.13	28.08	29.30
โปรตีน 60%ขึ้นไป กลิ่นเบอร์ 1	30.74	31.72	31.72	30.73	27.68	28.90
โปรตีน 60% ลงมา กลิ่นเบอร์ 1	30.74	31.02	30.69	30.03	26.98	28.20
กลิ่นเบอร์ 2	28.87	30.72	29.69	29.73	26.68	27.90
กลิ่นเบอร์ 3	28.28	30.07	27.89	26.78	25.23	26.90
2.3 ปลาป่นต่างประเทศโปรตีน60%						
- บาท/กก.	28.58	32.63	43.87	36.64	31.32	31.59
- เหรียญสหรัฐ/ตัน	942.16	1,076.58	1,526.26	1,295.89	1,070.00	1,108.81

### 3. สภาพปัญหา/สาเหตุ

ปลาป่นแม้จะผลิตได้เพียงพอกับความต้องการใช้ แต่ได้ปลาป่นโปรตีนสูงเพียง 25% จึงต้องมีการนำเข้าบางส่วนเพื่อใช้ในอุตสาหกรรมการเลี้ยงสัตว์ และเพาะเลี้ยงสัตว์น้ำ

แหล่งวัตถุดิบ โรงงานปลากระป๋อง 35% ปลาเปิดเรือประมง 18% ปลาหลังเขียวและอื่น ๆ 15% โรงงานซูริมิ 20% โรงงานแปรรูปสัตว์น้ำและครัวเรือน 10% ประมงนอกน่านน้ำ 2%

### 4. มาตรการแก้ไขปัญหา

#### 4.1 นโยบายและมาตรการนำเข้าปลาป่น ปี 2555-2557

มติคณะรัฐมนตรี (15 พย.54) เห็นชอบตามมติคณะกรรมการนโยบายอาหาร (2 พย.54) ให้กำหนดนโยบายและมาตรการนำเข้าปลาป่น กำหนดคราวละ 3 ปี (2555-2557) ดังนี้

ข้อผูกพัน ปี 55-57/กฎหมาย		มาตรการที่กำหนด ปี 55-57
(1) AFTA	ภาษี 0%	- กำหนดอากรนำเข้าตามที่ผูกพัน ปี 55-57 - ปลาปนโปรตีน 60% ขึ้นไปให้นำเข้าได้ ไม่จำกัดปริมาณและช่วงเวลานำเข้า
(2) FTA ไทย-นิวซีแลนด์	ภาษี 0%	
ไทย-ออสเตรเลีย	ภาษี 0%	
อาเซียน-จีน(เว้นพม่า)	ภาษี 0%	
อาเซียน-ออสเตรเลีย-นิวซีแลนด์	ภาษี 0%	
อาเซียน-เกาหลี	ภาษี 10%	
ไทย-ญี่ปุ่น		
● ช่วง ม.ค.-มี.ค.55	ภาษี 1.76%	
● ช่วงเม.ย.55-ธ.ค.57	ภาษี 0%	
(3) การนำเข้าทั่วไป		
● โปรตีน 60% ขึ้นไป	ภาษี 15%	
● โปรตีนต่ำกว่า 60%	ภาษี 6%	

#### 4.3 มาตรการดูแลช่วยเหลือ

##### การพัฒนาอุตสาหกรรมประมงและปลาปน

โดยกรมการค้าต่างประเทศ : ครม.มีมติ (8 พ.ค.50) เห็นชอบการขอจัดตั้งกองทุนเพื่อการปรับตัวของภาคการผลิตและบริการที่ได้รับผลกระทบจากการเปิดเสรีทางการค้า โดยคณะกรรมการบริหารเงินช่วยเหลือเพื่อการปรับตัวของภาคการผลิตและบริการที่ได้รับผลกระทบจากการเปิดเสรีทางการค้า มีปลัดกระทรวงพาณิชย์ เป็นประธาน และกรมการค้าต่างประเทศเป็นฝ่ายเลขานุการฯ และแต่งตั้งคณะกรรมการกลั่นกรองโครงการเงินช่วยเหลือเพื่อการปรับตัวของภาคการผลิตและบริการที่ได้รับผลกระทบจากการเปิดเสรีทางการค้า

##### ผลดำเนินการ

คณะอนุกรรมการฯ มีมติเห็นชอบโครงการจัดทำระบบประกันคุณภาพ HACCP (Hazard Analysis and Critical Point) โรงงานผลิตปลาปน เพื่อความปลอดภัยของอาหารสัตว์และเพิ่มขีดความสามารถการแข่งขันและส่งออก ให้โรงงานฯ ได้รับ GMPs (Good Manufacturing Practices) จำนวน 37 โรง และต่อยอดโรงงานฯ เพื่อให้ได้รับการรับรองระบบคุณภาพตามมาตรฐาน HACCP จากกรมปศุสัตว์หรือหน่วยงานเอกชนแล้ว จำนวน 22 โรง

#### 4.4 การกำกับดูแล

กระทรวงพาณิชย์ ได้แต่งตั้งคณะกรรมการไตรภาคีด้านการตลาดสินค้าปลาเปิดและปลาปน (13 ธ.ค.42) เพื่อพิจารณากำหนดแนวทางในการส่งเสริมและพัฒนาด้านการตลาด รวมทั้งรักษาเสถียรภาพราคาสินค้าปลาเปิดและปลาปนให้เป็นไปอย่างมีประสิทธิภาพ โดยมี อธิบดีกรมการค้าภายใน เป็นประธาน และมีผู้แทนจากหน่วยงานราชการและเอกชนที่เกี่ยวข้อง (กรมประมง กรมเจรจาการค้าระหว่างประเทศ กรมส่งเสริมการส่งออก กรมการค้าต่างประเทศ สมาคมการประมงแห่งประเทศไทย สมาคมผู้ผลิตปลาปนไทย สมาคมผู้ผลิตอาหารสัตว์ไทย) ร่วมเป็นกรรมการ (จัดประชุมแก้ไขปัญหาการค้าปลาเปิดและปลาปนล่าสุด เมื่อ 9 ก.ค.50)

## 5. สถานการณ์ ปี 2555

1) ในเดือนกุมภาพันธ์ ราคาปลาเปิดปรับตัวสูงขึ้นจากเดือนก่อน สอดคล้องกับราคาปลาป่น ที่ปรับตัวสูงขึ้นจากเดือนก่อนทุกเกรด เนื่องจากความต้องการใช้ของโรงงานอาหารสัตว์ที่มีมากขึ้น และยังคงอยู่ในช่วงปิดอ่าวไทยระหว่างวันที่ 15 กพ. - 15 พค.55 ในปี 2554 มีการส่งออกทั้งสิ้น 73,559 ตัน ต่ำลงจากปีก่อนที่ส่งออก 103,986 ตัน หรือต่ำลงร้อยละ 34

ราคาตลาดต่างประเทศเฉลี่ยเดือน ก.พ. 2555 เพิ่มขึ้นจากต้นละ 1,070US\$ เป็นต้นละ 1,108.81 US\$ เนื่องจากค่าใช้จ่ายจากค่าขนส่งที่สูงขึ้น และคาดว่าราคาปลาป่นเกรดสูง ราคาจะสูงขึ้นตามความต้องการใช้

บาท : กก.	ก.พ.-54	ม.ค.-55	ก.พ.-55	% $\Delta$
ปลาเปิด (สด)	6.08	6.40	6.56	2.50
ปลาป่น เกรดกุ้ง	25.50	28.08	29.30	4.34
ปลาป่นโปรตีน60% $\uparrow$ เบอร์ 1	25.10	27.68	28.90	4.41
โปรตีน60% $\downarrow$ เบอร์ 1	24.40	26.98	28.20	4.52
เบอร์ 2	24.10	26.68	27.90	4.57
เบอร์ 3	20.60	25.23	26.90	6.62
ตลาดเปรู	42.09	31.32	31.56	0.77

2) แนวโน้ม คาดว่าในระยะยาวราคาทั้งตลาดในประเทศและต่างประเทศจะโน้มสูงขึ้น จากปริมาณวัตถุดิบที่น้อยลงจากสภาพอากาศที่แปรปรวน ในขณะที่ความต้องการอาหารสัตว์ที่มีมากขึ้น

สำนักส่งเสริมการค้าสินค้าเกษตร  
กรมการค้าภายใน  
มีนาคม 2555

ราคาปลาเปิด และปลาปน

	มค.	กพ.	มีค.	เมย.	พค.	มิย.	กค.	สค.	กย.	ตค.	พย.	ธค.	เฉลี่ย
<b>1. ราคาปลาเปิด (ดี/สด)</b>													
2549	4.81	4.91	5.13	5.16	5.38	5.77	5.79	6.11	6.04	5.50	5.22	5.24	5.42
2550	5.23	5.15	5.20	5.20	5.19	5.00	4.86	4.97	5.11	5.20	5.20	5.31	5.14
2551	5.41	5.45	5.78	5.98	6.00	6.13	6.59	7.59	7.99	7.10	5.83	5.74	6.30
2552	6.01	5.95	5.44	5.69	6.01	6.72	7.04	7.30	7.33	7.55	7.22	7.12	6.62
2553	7.29	7.70	7.99	8.21	7.43	6.55	7.08	7.38	7.27	6.52	6.04	6.14	7.13
2554	6.08	6.45	8.01	7.65	7.28	7.54	7.30	7.16	7.23	6.65	6.51	6.39	7.02
2555	6.40	6.56											6.48
<b>2. ราคาปลาเปิด (รอง/ไม่สด)</b>													
2549	4.12	4.16	4.27	4.29	4.22	4.82	5.07	5.36	5.26	4.79	4.50	4.42	4.61
2550	4.36	4.08	4.26	4.28	4.24	4.06	3.83	3.87	3.94	4.08	4.11	4.22	4.11
2551	4.39	4.53	4.91	5.12	5.18	5.48	6.12	6.84	7.09	6.57	4.97	4.73	5.49
2552	5.11	4.96	4.62	4.79	5.53	6.01	6.35	6.52	6.48	6.47	6.01	5.93	5.73
2553	6.12	6.36	6.46	6.79	6.22	5.32	5.55	5.77	5.65	5.19	4.41	4.44	5.69
2554	4.55	4.77	6.13	6.22	5.95	5.87	5.81	5.91	5.82	5.42	5.27	5.20	5.58
2555	5.19	5.30											5.25
<b>3. ราคาขายส่ง ปลาปนโปรตีน 60% ขึ้นไป กลิ่นเบอร์ 1 ตลาด กทม.</b>													
2549	24.68	26.13	28.78	28.96	31.61	30.48	32.18	32.84	29.36	26.77	24.20	23.53	28.29
2550	23.21	25.01	24.75	25.78	27.03	24.57	25.64	25.87	26.51	26.50	26.62	28.14	25.80
2551	28.62	29.61	31.03	31.20	30.40	31.32	33.91	35.95	34.54	31.02	25.17	26.08	30.74
2552	29.69	26.98	25.80	29.47	33.66	34.20	34.86	36.09	34.65	33.45	29.94	31.90	31.72
2553	33.46	34.30	34.81	36.46	32.36	28.34	28.93	30.83	29.88	27.92	25.35	25.66	30.69
2554	25.10	28.89	37.93	31.69	32.10	31.42	32.44	32.65	31.42	28.97	28.55	27.60	30.73
2555	27.68	28.90											28.29
<b>4. ราคาขายส่ง ปลาปนโปรตีน 60% ลงมา กลิ่นเบอร์ 1 ตลาด กทม.</b>													
2549	24.18	25.43	28.08	28.26	30.91	29.78	31.48	32.14	28.66	26.07	23.50	22.83	27.61
2550	22.51	24.31	24.05	25.08	26.33	23.87	24.94	25.17	25.81	25.80	25.92	27.44	25.10
2551	27.92	28.91	30.33	30.50	29.70	30.62	33.21	35.25	33.84	30.32	24.47	25.38	30.04
2552	28.99	26.28	25.10	28.77	32.96	33.50	34.16	35.39	33.95	32.75	29.24	31.20	31.02
2553	32.76	33.60	34.11	35.76	31.66	27.64	28.23	30.13	29.18	27.22	24.65	24.96	29.99
2554	24.40	28.19	37.23	30.99	31.40	30.72	31.74	31.95	30.72	28.27	27.85	26.90	30.03
2555	26.98	28.20											27.59
<b>5. ราคาขายส่ง ปลาปนโปรตีน 60% ลงมา กลิ่นเบอร์ 2 ตลาด กทม.</b>													
2549	21.48	22.56	25.28	26.08	29.81	28.78	30.44	30.39	26.66	24.34	21.80	21.13	25.73
2550	20.81	22.61	21.32	22.61	21.95	20.01	18.93	18.53	20.30	22.60	23.12	24.64	21.45
2551	25.12	26.11	28.37	28.70	28.43	29.82	32.65	34.75	33.34	29.95	24.17	25.08	28.87
2552	28.69	25.98	24.80	28.47	32.66	33.20	33.86	35.09	33.65	32.45	28.94	30.90	30.72
2553	32.46	33.30	33.81	35.46	31.36	27.34	27.93	29.83	28.88	26.92	24.35	24.66	29.69
2554	24.10	27.89	36.93	30.69	31.10	30.42	31.44	31.65	30.42	27.97	27.55	26.60	29.73
2555	26.68	27.90											27.29
<b>6. ราคาขายส่ง ปลาปนโปรตีน 60% ลงมา กลิ่นเบอร์ 3 ตลาด กทม.</b>													
2549	20.00	21.05	23.48	24.10	27.81	26.78	28.53	28.24	24.46	21.87	19.30	18.63	23.69
2550	18.31	20.11	19.18	20.61	19.95	18.01	17.38	17.53	19.30	21.60	22.12	23.64	19.81
2551	24.12	25.11	27.77	28.20	27.93	29.32	32.15	34.25	32.84	29.45	23.67	24.58	28.28
2552	28.19	25.48	24.30	27.97	32.16	32.70	33.36	34.59	32.85	31.45	27.94	29.90	30.07
2553	31.46	32.30	32.81	34.46	30.36	26.34	26.93	28.41	26.24	23.39	20.85	21.16	27.89
2554	20.60	24.86	34.43	28.10	27.10	26.42	27.44	28.80	27.92	25.47	25.10	25.10	26.78
2555	25.23	26.90											26.07
<b>7. ราคาปลาปนโปรตีน 60% F.O.B. ตลาดต่างประเทศ</b>													
2549	26.81	28.64	30.54	32.06	40.32	45.14	43.55	36.86	34.31	37.25	36.43	34.17	35.51
2550	34.84	36.27	36.21	36.34	35.40	32.24	27.06	26.33	26.82	26.06	26.30	26.70	30.88
2551	26.74	27.49	27.84	27.47	28.91	31.79	32.74	30.45	29.94	27.34	26.33	25.91	28.58
2552	23.76	29.12	27.34	30.25	25.04	28.05	32.76	34.15	37.05	39.75	41.89	42.38	32.63
2553	40.80	49.31	49.75	55.18	46.90	47.09	42.29	41.37	41.16	39.61	36.38	36.54	43.87
2554	42.09	48.79	42.82	37.41	35.46	35.73	34.04	32.50	31.84	32.90	34.15	31.99	36.64
2555	31.32	31.59											31.46
<b>8. ราคาปลาปนโปรตีน 65% F.O.B. ตลาดต่างประเทศ (เหรียญสหรัฐ/ตัน)</b>													
2549	731.25	785.63	846.82	911.88	1,146.18	1,271.84	1,238.16	1,058.18	990.50	1,077.86	1,077.00	1,029.74	1,013.75
2550	1,045.48	1,096.00	1,115.00	1,125.00	1,104.00	1,006.39	866.25	831.36	845.00	823.41	837.95	855.00	962.57
2551	869.55	909.63	954.90	990.56	1,020.00	1,033.57	1,055.00	1,019.00	942.50	857.17	820.00	834.09	942.16
2552	839.29	890.00	899.55	920.71	944.47	967.05	1,038.04	1,083.10	1,181.82	1,283.57	1,357.86	1,513.50	1,076.58
2553	1,598.75	1,605.00	1,649.09	1,843.82	1,774.41	1,564.09	1,410.50	1,383.95	1,439.55	1,425.00	1,312.73	1,308.25	1,526.26
2554	1,482.50	1,712.11	1,520.22	1,342.06	1,265.00	1,262.73	1,218.95	1,172.73	1,130.00	1,148.42	1,190.00	1,106.00	1,295.89
2555	1,070.00	1,108.81											1,089.41

ที่มา : 1,2 สมาคมผู้ผลิตปลาปนไทย 3, 4,5,6 กรมการค้าภายใน 7,8 ช่วง ม.ค.46-48 ข่าวรอยเตอร์/49เป็นต้นไป [www.hammersmithltd.blogspot.com](http://www.hammersmithltd.blogspot.com)

ปริมาณนำเข้าและส่งออกปลาปน

หน่วย : ตัน

	มค.	กพ.	มีค.	เมย.	พค.	มิย.	กค.	สค.	กย.	ตค.	พย.	ธค.	รวม
<b>ปริมาณนำเข้า</b>													
2548	1,010	1,316	368	549	550	261	278	40	236	31	220	733	5,591
2549	909	584	629	557	502	743	212	382	300	558	286	126	5,789
2550	609	779	1,105	804	1,840	1,584	919	1,430	1,044	1,553	844	811	13,322
2551	1,281	80	1,124	999	1,724	1,203	1,055	875	1,262	1,055	975	1,335	12,968
2552	1,178	1,383	972	1,712	1,354	1,549	734	1,770	1,624	2,056	1,054	1,370	16,755
2553	972	1,027	1,112	1,365	1,508	1,237	1,445	1,173	1,078	891	472	846	13,125
2554	810	637	1,109	1,386	757	612	842	2,529	1,316	1,618	2,061	1,847	15,525
<b>ปริมาณส่งออก</b>													
2548	474	1,527	1,973	1,056	2,300	2,414	2,056	3,095	3,164	2,153	4,201	3,560	27,973
2549	4,739	5,238	5,630	5,359	6,770	12,665	12,050	7,944	4,050	3,968	2,291	4,769	75,473
2550	4,779	7,181	14,972	14,375	21,797	9,520	5,346	5,456	2,764	3,155	1,957	2,572	93,872
2551	2,392	4,176	3,398	1,817	1,923	1,244	1,612	2,191	1,811	641	793	2,566	24,564
2552	985	1,291	1,998	1,753	2,619	4,629	1,771	772	1,200	2,007	4,479	3,363	26,866
2553	4,612	6,712	14,021	12,303	18,540	13,069	12,002	7,512	5,886	3,590	5,737	6,820	110,806
2554	7,325	12,700	15,138	7,022	8,299	8,819	3,484	2,154	2,536	2,969	1,520	1,592	73,559

ที่มา : กรมศุลกากร : ปี 2543-2447 พกค 2301200106 : ปี 2548-2449 พกค 2301200106 , 2301200400 และ 2301200401 : ปี 2550-54 พกค 23012000001, 23012000002 , 23012000003 , 23012000004 และ 23012000090

## อัตราแลกเปลี่ยนเงินดอลลาร์สหรัฐ

ปี 2542 - 2554

บาท/US\$

ปี	ม.ค.	ก.พ.	มี.ค.	เม.ย.	พ.ค.	มิ.ย.	ก.ค.	ส.ค.	ก.ย.	ต.ค.	พ.ย.	ธ.ค.	เฉลี่ย
ปี 2542	36.73	37.19	37.61	37.72	37.15	37.03	37.20	38.08	39.92	39.57	38.84	38.40	37.95
ปี 2543	37.49	37.82	37.99	38.09	39.03	39.17	40.27	41.04	41.99	43.31	43.84	43.17	40.27
ปี 2544	43.24	42.74	44.00	45.56	45.59	45.36	45.73	45.03	44.41	44.82	44.52	44.03	44.59
ปี 2545	44.13	43.93	43.49	43.52	42.91	42.26	41.33	42.27	42.91	43.74	43.42	43.39	43.11
ปี 2546	42.88	42.97	42.87	42.97	42.29	41.75	41.89	41.77	40.60	39.83	40.00	39.81	41.64
ปี 2547	39.19	39.20	39.53	39.54	40.66	40.90	41.03	41.59	41.57	41.41	40.44	38.86	40.33
ปี 2548	38.86	38.59	38.70	39.62	39.93	40.98	41.85	41.29	41.15	40.96	41.21	41.18	40.36
ปี 2549	39.72	39.50	39.08	38.09	38.11	38.45	38.10	37.73	37.53	37.44	36.65	35.94	38.03
ปี 2550	36.10	35.85	35.18	35.00	34.74	34.71	33.83	34.31	34.38	34.29	34.00	33.83	34.69
ปี 2551	33.31	32.74	31.58	31.71	32.23	33.32	33.62	33.97	34.41	34.55	35.22	35.16	33.49
ปี 2552	35.09	35.46	35.92	35.60	34.72	34.28	34.18	34.16	33.97	33.55	33.42	33.37	34.48
ปี 2553	33.17	33.29	32.69	32.43	32.53	32.61	32.47	32.34	30.98	30.11	30.01	30.26	31.91
ปี 2554	30.72	30.86	30.51	30.20	30.38	30.64	30.22	30.01	30.57	30.99	31.10	31.35	30.63
ปี 2555	31.71	30.87											31.29

หมายเหตุ เป็นค่าเฉลี่ยของอัตราขายเงินดอลลาร์สหรัฐรายวัน

ที่มา : ธนาคารแห่งประเทศไทย