



เดือนกันยายน และแนวโนมเดือนตุลาคม 2554



สำนักสงเสริมการค้ำสินค้ำเกษตร

29 กันยายน 2554

สารบัญ

	หน้า
สถานการณ์สินค้าเกษตร	
ภาพรวม	1
สถานการณ์รายกลุ่มสินค้า	3
การช่วยเหลือด้านการตลาดสินค้าเกษตรของ คชก.	10
ราคาเกณฑ์กลางอ้างอิง	14
ข้อมูลรายสินค้า	
กลุ่มสินค้าผลิตเพื่อส่งออก	
1. ข้าว	18
2. มันสำปะหลัง	29
3. ยางพารา	33
4. ใ้กอเนื้อ	39
5. กุ้งขาวแวนนาไม	42
6. สับปะรด	45
กลุ่มสินค้าผลิตเพื่อบริโภคภายในประเทศ	
7. ข้าวโพดเลี้ยงสัตว์	48
8. กาแฟ	52
9. ปาล์มน้ำมัน	56
10. มะพร้าว	62
11. เงาะ	69
12. มังคุด	72
13. ทุเรียน	75
14. ลองกอง	77
15. สุกกร	79
16. ไข่ไก่	82
17. กุ้งก้ามกราม	84
18. ไ้กอเนื้อ	86
19. ปลานิล	88
20. ปลาหมึก	90
21.เกลือทะเล	92

	หน้า
กลุ่มสินค้าที่ต้องนำเข้า	
22. ถั่วเหลือง	95
23. กากถั่วเหลือง	99
24. ปลาป่น	103
อัตราแลกเปลี่ยนเงินดอลลาร์สหรัฐ	107

สรุปสถานการณ์สินค้าเกษตรเดือนกันยายน และแนวโน้มเดือนตุลาคม ๒๕๕๔

๑. ภาพรวมสถานการณ์ปัจจุบัน

สถานการณ์สินค้าเกษตรสำคัญเดือนกันยายน ๒๕๕๔ ผลจากภาวะฝนตก/น้ำท่วมในแหล่งผลิตสินค้าเกษตรสำคัญหลายพื้นที่ในภาคเหนือ ภาคกลาง และภาคตะวันออกเฉียงเหนือ มีผลกระทบต่อ การเก็บเกี่ยวผลผลิตทั้งที่สามารถเก็บเกี่ยวออกสู่ตลาดได้ หรือใกล้จะเก็บเกี่ยว ทำให้ผลผลิตบางส่วนคุณภาพไม่ดี และมีความชื้นสูง ซึ่งจะมีผลกระทบต่อโดยตรงต่อระดับราคาที่จำหน่ายได้ อย่างไรก็ตาม ในช่วงนี้ **ข้าวนาปรัง** รอบ ๒ ออกสู่ตลาดน้อยมาก ขณะที่ **ข้าวนาปี** ในบางพื้นที่เริ่มเก็บเกี่ยวออกสู่ตลาดได้ ราคามีแนวโน้มปรับตัวสูงขึ้นตามนโยบายรับจำหน่ายในราคาสูงของรัฐบาล ซึ่งจะเริ่มดำเนินการตั้งแต่วันที่ ๗ ตุลาคม ๒๕๕๔ **ยางพารา** ผลผลิตยังออกสู่ตลาดน้อย แม้ว่าความต้องการใช้ในอุตสาหกรรมยานยนต์มีแนวโน้มขยายตัว แต่ผล จากปัญหาเศรษฐกิจชะลอตัวในสหรัฐและยุโรปจะทำให้ราคายางเคลื่อนไหวไม่มากนัก **มันสำปะหลัง** สิ้นสุด ฤดูการผลิตปี ๒๕๕๓/๕๔ ภาวะการค้าชะลอตัว ราคาอ่อนตัวลงอย่างต่อเนื่อง **ข้าวโพดเลี้ยงสัตว์** ผลผลิต ออกสู่ตลาดมากขึ้นและมีความชื้นสูง ราคามีแนวโน้มอ่อนตัวลง **ปาล์มน้ำมัน** เข้าสู่ช่วงผลผลิตออกมาก (ก.ย.- พ.ย.๕๔) ราคามีแนวโน้มอ่อนตัวลง **มะพร้าว** ผลผลิตยังมีปริมาณไม่มากในขณะที่ภาคอุตสาหกรรมนำเข้า มะพร้าวผลมาใช้ในบางส่วน ราคาจะเคลื่อนไหวไม่มากนัก **ถั่วเหลือง** (ฤดูฝน) ผลผลิตทยอยออกสู่ตลาด คุณภาพ ไม่ค่อยดีมีความชื้น แนวโน้มราคาอยู่ในเกณฑ์ปกติ **ปลาป่น** อยู่ในช่วงมรสุมทำให้วัตถุดิบมีน้อย ราคาเคลื่อนไหว อยู่ในเกณฑ์สูง **สุกร** ผลจากการใช้มาตรการควบคุมราคาและปริมาณของภาครัฐ รวมทั้งการเกิดภาวะน้ำท่วม ในหลายพื้นที่ทำให้การบริโภคลดลงขณะที่ผู้เลี้ยงเร่งนำสุกรออกสู่ตลาด ราคามีแนวโน้มอ่อนตัวลง **ไก่เนื้อ** ราคามีแนวโน้มอ่อนตัวลงในช่วงปลายเดือนกันยายน ซึ่งเป็นช่วงเทศกาลกินเจ (๒๖ ก.ย.- ๕ ต.ค.๕๔) **ไข่ไก่** คาดว่าจะมีผลผลิตเหลือในระบบช่วงปลายเดือนกันยายน ซึ่งเป็นช่วงเทศกาลกินเจและปิดภาคเรียน ราคาจะ อ่อนตัวลง **กุ้งขาวแวนนาไม** ผลผลิตออกสู่ตลาดมากขึ้น ราคามีแนวโน้มอ่อนตัวลง **ผลไม้** (เงาะ ทุเรียน มังคุด ลองกอง) ปริมาณผลผลิตของภาคใต้ในปีนี้มีน้อย ปัจจุบันผลไม้จากแหล่งผลิตภาคใต้ตอนบนออกสู่ ตลาดน้อยลง ขณะที่ผลผลิตจากภาคใต้ตอนล่างเริ่มทยอยออกสู่ตลาด ราคาเคลื่อนไหวอยู่ในเกณฑ์ดี **ลำไย** ภาคเหนือออกสู่ตลาดหมดแล้ว **สับปะรด** ผลผลิตยังออกสู่ตลาดไม่มาก ขณะที่โรงงานทยอยเปิดดำเนินการ หลังปิดซ่อมแซมเครื่องจักรไประยะหนึ่ง ราคามีแนวโน้มปรับตัวสูงขึ้น

๒. ภาวะการณ์ผลผลิตสินค้าเกษตรของโลก

กระทรวงเกษตรของสหรัฐฯ (USDA) ได้ประเมินสถานการณ์การผลิตสินค้าเกษตรของโลก ปี ๒๕๕๔/๕๕ ณ เดือนกันยายน ๒๕๕๔ ไว้ดังนี้

๒.๑ **พืชน้ำมัน** ในปี ๒๕๕๔/๕๕ คาดว่าจะมีผลผลิตรวมประมาณ ๔๕๒.๘๘ ล้านตัน (ไม่ รวมน้ำมันปาล์ม) ใกล้เคียงกับปีที่ผ่านมา (๔๕๒.๘๘ ล้านตัน) พืชน้ำมันที่มีผลผลิตเพิ่มขึ้น ได้แก่ เมล็ดฝ้าย ผลผลิต ๔๖.๕๕ ล้านตัน เพิ่มขึ้น ๓.๓๖ ล้านตัน (+๗.๗๘%) เมล็ดทานตะวัน ผลผลิต ๓๔.๘๓ ล้านตัน เพิ่มขึ้น ๓.๖๙ ล้านตัน (+๑๑.๘๖%) เมล็ดในปาล์ม ผลผลิต ๑๓.๓๖ ล้านตัน เพิ่มขึ้น ๐.๗๑ ล้านตัน (+๕.๖๑%) ส่วน พืชน้ำมันที่มีผลผลิตลดลง ได้แก่ ถั่วเหลือง ผลผลิต ๒๕๘.๙๙ ล้านตัน ลดลง ๕.๑๓ ล้านตัน (-๑.๙๔%) ถั่วลิสง ผลผลิต ๓๔.๓๐ ล้านตัน ลดลง ๑.๕๑ ล้านตัน (-๔.๒๑%) เรปซีด ผลผลิต ๕๙.๑๒ ล้านตัน ลดลง ๐.๙๗ ล้านตัน (-๑.๖๑%) เนื้อมะพร้าวแห้ง ผลผลิต ๕.๘๔ ล้านตัน ลดลง ๐.๐๕ ล้านตัน (-๐.๘๕%) ส่วน น้ำมันปาล์ม มี ผลผลิต ๕๐.๒๘ ล้านตัน เพิ่มขึ้นจากปีที่ผ่านมา ๒.๖๒ ล้านตัน (+๕.๕๐%)

๒.๒ **ธัญพืช** ผลผลิตธัญพืชในปี ๒๕๕๔/๕๕ คาดว่าจะมีประมาณ ๑,๘๐๙.๓๒ ล้านตัน เพิ่มขึ้นจากปีที่ผ่านมา ๖๕.๙๗ ล้านตัน (+๓.๗๘%) โดยสถานการณ์รายพืชสรุปได้ดังนี้

๒.๒.๑ **ข้าวสาลี** มีผลผลิตประมาณ ๖๗๘.๑๒ ล้านตัน มากกว่าปี ๒๕๕๓/๕๔ (๖๔๘.๒๐ ล้านตัน) ๒๙.๙๒ ล้านตัน (+๔.๖๒%) ประเทศที่มีผลผลิตเพิ่มขึ้นมาก ได้แก่ รัสเซีย คาดว่าจะเพิ่มขึ้น ๑๔.๔๙ ล้านตัน (+๓๔.๙๑%) คาซัคสถานเพิ่มขึ้น ๖.๓๐ ล้านตัน (+๖๔.๙๕%) ยูเครนเพิ่มขึ้น ๕.๑๖ ล้านตัน (+๓๐.๖๑%) อินเดีย เพิ่มขึ้น ๕.๑๓ ล้านตัน (+๖.๓๕%) ตามลำดับ ราคาข้าวสาลีทุกชนิดของสหรัฐฯ ปรับตัวสูงขึ้นตามราคาข้าวโพดเลี้ยงสัตว์ที่ผลผลิตมีน้อยและมีความต้องการใช้ในประเทศมากขึ้น สำหรับราคาข้าวสาลีในสหรัฐฯ ในเดือนนี้ เป็นดังนี้ ข้าวสาลี ชนิด HRW ต้นละ ๓๖๐ เหรียญ สหรัฐ (+๔๒ เหรียญ สหรัฐ) ชนิด HRS ๔๒๘ เหรียญ สหรัฐ (+๑๔ เหรียญ สหรัฐ) ชนิด SRW ๒๘๘ เหรียญ สหรัฐ (+๑๓ เหรียญ สหรัฐ) และชนิด SWW ๒๗๖ เหรียญ สหรัฐ (+๕ เหรียญ สหรัฐ) ตามลำดับ

๒.๒.๒ **ธัญพืชเมล็ดเดียว** มีผลผลิตประมาณ ๑,๑๓๑.๑๙๕ ล้านตัน เพิ่มขึ้นจากปีที่ผ่านมา ๓๖.๐๔๒ ล้านตัน (+๓.๒๙%) ธัญพืชที่มีผลผลิตเพิ่มขึ้นได้แก่ ข้าวโพดเลี้ยงสัตว์ ผลผลิต ๘๕๔.๖๗ ล้านตัน เพิ่มขึ้นจากปีที่ผ่านมา ๓๐.๗๑ ล้านตัน (+๓.๗๓%) ข้าวบาเลย์ ๑๓๒.๕๘ ล้านตัน เพิ่มขึ้น ๘.๕๑ ล้านตัน (+๖.๘๖%) ข้าวโอ๊ต ๒๒.๕๔ ล้านตัน เพิ่มขึ้น ๒.๓๐ ล้านตัน (+๑๑.๓๕%) และ ข้าวไรน์ ๑๓.๓๖ ล้านตัน เพิ่มขึ้น ๑.๓๖ ล้านตัน (+๑๑.๓๐%) ส่วนข้าวฟ่าง มีผลผลิตลดลงโดยจะผลิตได้ ๖๐.๘๐ ล้านตัน ลดลงจากปีที่ผ่านมา ๔.๕๖ ล้านตัน (-๖.๙๘%)

๒.๓ **ข้าวสาร** ผลผลิตข้าวในปี ๒๕๕๔/๕๕ มีประมาณ ๔๕๘.๓๗๗ ล้านตันข้าวสาร เพิ่มขึ้นจากปี ๒๕๕๓/๕๔ (๔๕๑.๑๘๕ ล้านตัน) ๗.๑๙๒ ล้านตัน (+๑.๕๙%) โดยเฉพาะประเทศผู้ผลิตหลักมีผลผลิตเพิ่มขึ้นประมาณ ๘.๖๖ ล้านตัน (+๑.๙๕%) ส่วนสหรัฐฯ ผลผลิตลดลง ๑.๔๖๘ ล้านตัน (-๑๙.๓๓%) ขณะที่ความต้องการบริโภคข้าวของโลกในฤดูหน้าจะมีมากถึง ๔๕๖.๐๑๘ ล้านตัน เพิ่มขึ้นจากปี ๒๕๕๓/๕๔ ประมาณ ๗.๑๐๒ ล้านตัน (+๑.๕๘%) ส่งผลให้สต็อกปลายปี ๒๕๕๔/๕๕ จะเหลือประมาณ ๙๘.๖๕๒ ล้านตัน ส่วนการค้าข้าวปีหน้าคาดว่าจะมีปริมาณ ๓๑.๘๐๕ ล้านตัน ต่ำกว่าปี ๒๕๕๓/๕๔ ที่เบื้องต้นคาดว่าเมื่อสิ้นสุดฤดูจะมีการค้าข้าวในโลกประมาณ ๓๓.๑๙๔ ล้านตัน สำหรับราคาซื้อขายในตลาดโลกปรับตัวสูงขึ้นมาตั้งแต่เดือนมิถุนายน ๒๕๕๔ ทั้งข้าวไทย (+๒๗%) และสหรัฐฯ (+๒๑%) โดยเฉพาะนโยบายการรับจำนำของรัฐบาลมีผลทำให้ราคาข้าวไทยในตลาดโลกปรับตัวสูงขึ้นอย่างต่อเนื่อง ในขณะที่ปริมาณข้าวเมล็ดยาวของสหรัฐฯมีน้อย อนึ่ง ราคาส่งออกข้าวไทยเมื่อวันที่ ๗ กันยายน ๒๕๕๔ (สมาคมผู้ส่งออกข้าวไทย) ราคาข้าว ๑๐๐% ชั้น ๒ (f.o.b.) ราคาตันละ ๖๒๙ เหรียญ สหรัฐ. และข้าวหนึ่ง ๑๐๐% (f.o.b.) ราคาตันละ ๖๔๗ เหรียญ สหรัฐ. สำหรับข้าวสหรัฐฯ (เมล็ดยาว #๔/๕) ราคาตันละ ๖๖๕ เหรียญ สหรัฐ. ข้าว ๕% เวียดนาม ต้นละ ๕๕๐ เหรียญ สหรัฐ.

๓. แนวโน้มสถานการณ์เดือนตุลาคม ๒๕๕๔

ข้าวบาเลย์ ผลผลิตฤดูใหม่จะออกสู่ตลาดได้มากขึ้น แต่ผลจากการเกิดภาวะฝนตกน้ำท่วมในช่วงที่ผ่านมาทำให้ปริมาณผลผลิตที่ได้จะมีน้อยกว่าที่คาดไว้ ประกอบกับภาครัฐเริ่มรับจำนำในราคาสูงกว่าราคาตลาด ตั้งแต่วันที่ ๗ ตุลาคม ๒๕๕๔ เป็นต้นไป ส่งผลให้ราคามีแนวโน้มเคลื่อนไหวอยู่ในเกณฑ์ดี **ยางพารา** แนวโน้มราคาจะเคลื่อนไหวอยู่ในเกณฑ์ดีตามราคาน้ำมันที่อยู่ในเกณฑ์สูง **มันสำปะหลัง** เกษตรกรบางพื้นที่เริ่มขุดหัวมันฤดูใหม่ออกสู่ตลาด แต่ภาวะการค้าในช่วงนี้ชะลอตัว ราคามีแนวโน้มอ่อนตัวลง **ข้าวโพดเลี้ยงสัตว์** ผลผลิตออกสู่ตลาดอย่างต่อเนื่อง คุณภาพจะดีขึ้น ขณะที่ตลาดมีความต้องการอย่างต่อเนื่อง ราคามีแนวโน้มปรับตัวสูงขึ้น **ปาล์มน้ำมัน** อยู่ในช่วงผลผลิตออกมาก ราคามีแนวโน้มอ่อนตัวลง **มะพร้าว** ผลผลิตออกสู่ตลาดอย่างต่อเนื่องแต่ปริมาณไม่มาก และมีการนำเข้าเพื่อใช้ในอุตสาหกรรมบางส่วน ราคามีแนวโน้มอ่อนตัวลงแต่ยังอยู่ในเกณฑ์ดี **ถั่วเหลือง** (ฤดูฝน) ผลผลิตออกสู่ตลาดมากขึ้น ราคามีแนวโน้มอ่อนตัวลง **ปลาปน** แนวโน้มราคายังเคลื่อนไหวอยู่ในเกณฑ์สูงเนื่องจากวัตถุดิบยังมีน้อย **สุกร** จะต้องเฝ้าระวังโรคในสุกรหลังภาวะน้ำท่วมซึ่งอาจมีผลทำให้ปริมาณที่จะออกสู่ตลาดลดลงและมีผลกระทบต่อระดับราคาในระยะต่อไป **ไก่เนื้อ** ภาวะการผลิตการตลาดปกติ คาดว่าจะไม่มีปัญหาด้านราคา **ไข่ไก่** ความต้องการของตลาดลดลงในช่วงสั้นๆ

เนื่องจากเป็นช่วงปิดภาคเรียน ราคาไม้แวนโน้มอ่อนตัวลง *กุ้งขาวแวนนาไม* ผลผลิตมีมากขึ้น ขณะที่ความต้องการเพื่อการส่งออกยังคงมีอย่างต่อเนื่อง ไม้แวนโน้มราคาเคลื่อนไหวอยู่ในเกณฑ์ดี *ผลไม้ (เงาะ ทุเรียน มังคุด ลองกอง* : ภาคใต้ตอนล่าง) ผลผลิตออกสู่ตลาดมากขึ้นแต่ปริมาณไม่มากนัก ราคาไม้แวนโน้มเคลื่อนไหวอยู่ในเกณฑ์ดี *สับปะรด* ผลผลิตเริ่มออกสู่ตลาดมากขึ้นตามฤดูกาล ไม้แวนโน้มราคาอยู่ในเกณฑ์ดี

ไม้แวนโน้มสถานการณ์รายกลุ่มสินค้า

๓.๑ กลุ่มสินค้าที่ผลิตเพื่อส่งออก สถานการณ์สินค้าเกษตรที่สำคัญ ได้แก่

- *ข้าวนาปรัง* เป็นช่วงปลายฤดูมีผลผลิตออกสู่ตลาดน้อย ส่วน *ข้าวนาปี* ปี ๒๕๕๔/๕๕ กระทรวงเกษตรฯ คาดการณ์ ณ เดือนกันยายน ๒๕๕๔ ว่าจะมีผลผลิตประมาณ ๒๔.๕๑๐ ล้านตัน เพิ่มจากปี ๒๕๕๓/๕๔ ประมาณ ๐.๑๖๗ ล้านตัน หรือเพิ่มขึ้นร้อยละ ๐.๖๙ ปัจจุบันในบางพื้นที่เกษตรกรสามารถเก็บเกี่ยวออกสู่ตลาดได้ตามฤดูกาล แต่ในบางพื้นที่ต้องเร่งเก็บเกี่ยวก่อนกำหนดเพื่อหนีน้ำท่วม และบางพื้นที่ต้องเก็บเกี่ยวในพื้นที่น้ำท่วม ซึ่งจะทำให้ข้าวมีคุณภาพไม่ดีและมีความชื้นสูง รวมทั้งปริมาณจะน้อยกว่าที่คาดการณ์ไว้ อย่างไรก็ตาม ราคาไม้แวนโน้มเคลื่อนไหวอยู่ในเกณฑ์สูงตามนโยบายของรัฐบาลที่จะรับจำนำข้าวเปลือกจากเกษตรกรในราคาสูงไม่จำกัดปริมาณ โดยจะเริ่มดำเนินการตั้งแต่วันที่ ๗ ตุลาคม ๒๕๕๔ สำหรับการค้าข้าวในตลาดโลกมีแนวโน้มที่จะแข่งขันกันมากขึ้น เนื่องจากราคาข้าวไทยในตลาดโลกจะเคลื่อนไหวอยู่ในเกณฑ์สูงตามนโยบายของภาครัฐ ในขณะที่อินเดียจะอนุญาตให้มีการส่งออกข้าวได้ตามปกติหลังจากระงับการส่งออกมาระยะหนึ่ง จะมีผลทำให้การแข่งขันในตลาดโลกมีมากขึ้น ผู้ส่งออกไทยต้องเตรียมพร้อมเพื่อจะแข่งขันกับประเทศผู้ผลิตอื่นที่มีราคาโดยเปรียบเทียบต่ำกว่ามากขึ้น อย่างไรก็ตาม ความผันผวนของสภาพภูมิอากาศอาจทำให้ผลผลิตของประเทศผู้ผลิตสำคัญมีปริมาณน้อยกว่าที่คาดไว้ได้ ซึ่งอาจจะช่วยผ่อนคลายการแข่งขันได้ระดับหนึ่ง

ภาวะการค้า กระเตื้องขึ้นเมื่อมีความชัดเจนว่ารัฐบาลจะดำเนินการตามนโยบายที่ประกาศไว้ใน การเลือกตั้งโดยจะรับจำนำข้าวเปลือกในราคาสูง สำหรับราคาซื้อขายข้าวเปลือกในตลาดสำคัญ ณ วันที่ ๑๖ กันยายน ๒๕๕๔ เป็นดังนี้ ข้าวเปลือกเจ้า ๕% ต้นละ ๙,๕๐๐ - ๑๐,๕๐๐ บาท ข้าวเปลือกหอมมะลิ ต้นละ ๑๓,๙๐๐ - ๑๕,๔๕๐ บาท และข้าวเปลือกเหนียว ต้นละ ๑๕,๘๐๐ - ๑๕,๕๐๐ บาท ส่วนการค้าข้าวสาร ราคาข้าวสารมีแนวโน้มที่จะปรับตัวสูงขึ้นตามราคาข้าวเปลือก โดยราคาซื้อขาย เป็นดังนี้ ข้าวขาว ๑๐๐% ชั้น ๒ (ข้าวใหม่) กระสอบละ ๑,๖๒๐ - ๑,๖๓๐ บาท ข้าวหอมมะลิ ๑๐๐% ชั้น ๒ (ข้าวใหม่) กระสอบละ ๓,๐๔๐ - ๓,๐๕๐ บาท ข้าวเหนียว ๑๐% เมล็ดยาว (ข้าวใหม่) กระสอบละ ๒,๖๕๐ - ๒,๖๖๐ บาท ข้าวหนึ่ง ๑๐๐% กระสอบละ ๑,๗๐๐ - ๑,๗๑๐ บาท

การส่งออก ปี ๒๕๕๔ ตั้งเป้าหมายไว้ที่ ๙.๕ ล้านตัน ปริมาณการส่งออกในช่วง ๑ มกราคม - ๕ กันยายน ๒๕๕๔ ส่งออกได้ ๘.๓๓๔ ล้านตัน มากกว่าช่วงเดียวกันของปีที่ผ่านมาร้อยละ ๕๔.๖๘ สำหรับ “โครงการประกันรายได้เกษตรกรผู้ปลูกข้าว” ที่รัฐบาลชุดก่อนได้ดำเนินการเพื่อช่วยเหลือเกษตรกรมีหลักเกณฑ์การให้ความช่วยเหลือและผลการดำเนินงานโดยสรุป ดังนี้

หลักเกณฑ์	รอบที่ ๑ ข้าวนาปี ปี ๒๕๕๓/๕๔	รอบที่ ๒ ข้าวนาปรัง ปี ๒๕๕๔
- การขึ้นทะเบียนของเกษตรกร	๑ มิ.ย. - ๓๐ พ.ย.๕๓ (ภาคใต้ ๑๖ ก.ค.๕๓ - ๓๑ มี.ค.๕๔)	๔ ม.ค. - ๓๑ พ.ค.๕๔ (ภาคใต้ ๑ เม.ย. - ๑๕ ก.ค.๕๔)
- กรมส่งเสริมการเกษตรออกหนังสือรับรอง	๑๖ มิ.ย. - ๓๑ ธ.ค.๕๓ (ภาคใต้ ๑ ส.ค.๕๓ - ๓๐ เม.ย.๕๔)	๒๐ ม.ค. - ๓๐ มิ.ย.๕๔ (๒ พ.ค. - ๑๕ ส.ค.๕๔)
- เกษตรกรมาทำสัญญากับ ธ.ก.ส.	๑ ก.ค.๕๓ - ๓๑ ม.ค.๕๔ (ภาคใต้ ๑๖ ส.ค.๕๓ - ๓๑ พ.ค.๕๔)	๒๐ ม.ค. - ๓๑ ก.ค.๕๔ (๒ พ.ค. - ๑๕ ก.ย.๕๔)

หลักเกณฑ์	รอบที่ ๑ ข้าวนาปี ปี ๒๕๕๓/๕๔	รอบที่ ๒ ข้าวนาปรัง ปี ๒๕๕๔
- การใช้สิทธิของเกษตรกร	๑ ส.ค.๕๓ - ๑๕ มี.ค.๕๔ (ภาคใต้ ๑๖ ก.ย.๕๓ - ๑๕ ก.ค.๕๔)	๑ ก.พ.- ๑๕ ก.ย.๕๔ (ภาคใต้ ไม่เกิน ๓๑ ต.ค.๕๔)
- การประกาศราคาเกณฑ์กลางอ้างอิงทุก ๗ วัน	๑ ส.ค.๕๓ - ๑๕ มี.ค.๕๔ (ภาคใต้ ๑๖ ก.ย.๕๓ - ๑๕ ก.ค.๕๔)	๑ ก.พ.- ๑๕ ก.ย.๕๔ (ภาคใต้ ไม่เกิน ๓๑ ต.ค.๕๔)

ชนิดข้าวเปลือก	ราคาประกันรายได้	ปริมาณชดเชย (ตามที่ผลิตได้จริงแต่ไม่เกินครัวเรือนละ)	ราคาเกณฑ์กลางอ้างอิง วันที่ ๑๙ - ๒๕ ก.ย.๕๔	
			เกณฑ์กลางฯ	ส่วนต่าง
รอบที่ ๑ ข้าวนาปี				
ข้าวหอมมะลิ	๑๕,๓๐๐	๑๔ ตัน	สิ้นสุดระยะเวลาใช้สิทธิ (๑๕ มี.ค.๕๔)	
ข้าวหอมจังหวัด	๑๔,๓๐๐	๑๖ ตัน	} สิ้นสุดระยะเวลาใช้สิทธิ (๑๕ ก.ค.๕๔)	
ข้าวปทุมธานี	๑๑,๐๐๐	๒๕ ตัน		
ข้าวเจ้านาปี	๑๐,๐๐๐	๒๕ ตัน		
ข้าวเปลือกเหนียว	๙,๕๐๐	๑๖ ตัน		
รอบที่ ๒ ข้าวนาปรัง				
ข้าวปทุมธานี	๑๑,๕๐๐	๓๐ ตัน	๑๒,๑๒๖	ไม่ชดเชย
ข้าวเจ้า ๕%	๑๑,๐๐๐	๓๐ ตัน	๙,๘๘๗	๑,๑๑๓
ข้าวเปลือกเหนียว	๑๐,๐๐๐	๓๐ ตัน	๑๔,๗๐๓	ไม่ชดเชย

สรุปผลการดำเนินการตามโครงการประกันรายได้ ปี ๒๕๕๒/๕๓ และปี ๒๕๕๓/๕๔

รายการ	ขึ้นทะเบียน (ราย)	ผ่านประชาคม (ราย)	ทำสัญญา (ราย)	การจ่ายเงินชดเชย (ราย, ล้านบาท)		
				เกษตรกร	สัญญา	จำนวนเงิน
โครงการประกันรายได้ ปี ๒๕๕๓/๕๔ (ณ ๗ ก.ย.๕๔)						
รอบที่ ๑	๓,๘๗๗,๔๙๓	๓,๘๐๙,๓๖๔	๓,๗๑๗,๖๑๘	๓,๑๑๖,๔๕๗	๕,๕๖๒,๗๘๐	๓๕,๘๖๖.๔๖๖
รอบที่ ๒	๙๒๓,๖๖๘	๙๒๐,๔๓๘	๙๐๖,๑๗๘	๘๖๐,๔๗๕	๑,๗๓๑,๒๙๔	๓๑,๔๓๒.๒๒๓
โครงการประกันรายได้ ปี ๒๕๕๒/๕๓ (ณ ๓๑ ส.ค.๕๔)						
รอบที่ ๑	๓,๕๒๘,๓๓๖	๓,๔๑๑,๘๓๘	๓,๒๗๐,๗๙๑	๓,๑๙๕,๙๖๐	๔,๘๒๑,๕๑๒	๒๘,๕๗๖.๐๑๙
รอบที่ ๒	๘๓๔,๐๓๐	๘๓๒,๓๗๓	๘๒๕,๐๑๙	๗๘๔,๔๓๔	๑,๒๗๓,๙๒๗	๑๙,๒๖๗.๑๖๖

สำหรับข้าวนาปี ปีการผลิต ๒๕๕๔/๕๕ ที่เกษตรกรบางพื้นที่เริ่มเก็บเกี่ยวผลผลิตออกสู่ตลาดบ้างแล้ว รัฐบาลจะใช้การรับจำนำเข้าช่วยยกระดับราคาในท้องตลาดให้เกษตรกร โดยที่ประชุมคณะกรรมการนโยบายข้าวแห่งชาติเมื่อวันที่ ๙ กันยายน ๒๕๕๔ (คณะรัฐมนตรีได้เห็นชอบแล้วเมื่อ ๑๓ ก.ย. ๕๔) ได้กำหนดแนวทาง/วิธีดำเนินการไว้สรุปได้ดังนี้ (รายละเอียดติดตามได้ที่ <http://www.dit.go.th>)

๑) ชนิดและราคาข้าวเปลือกที่จะรับจำนำไว้ ข้าวเปลือกหอมมะลิ (๔๒ กรัม) ตันละ ๒๐,๐๐๐ บาท ข้าวเปลือกหอมจังหวัด (๔๐ กรัม) ตันละ ๑๘,๐๐๐ บาท ข้าวเปลือกปทุมธานี (๔๒ กรัม) ตันละ ๑๖,๐๐๐ บาท ข้าวเปลือกเจ้า ๑๐๐% ตันละ ๑๕,๐๐๐ บาท ข้าวเปลือกเจ้า ๕% ตันละ ๑๔,๘๐๐ บาท ข้าวเปลือกเจ้า ๑๐% ตันละ ๑๔,๖๐๐ บาท ข้าวเปลือกเจ้า ๑๕% ตันละ ๑๔,๒๐๐ บาท ข้าวเปลือกเจ้า ๒๕% ตันละ ๑๓,๘๐๐ บาท ข้าวเปลือกเหนียวเมล็ดยาว ตันละ ๑๖,๐๐๐ บาท ข้าวเปลือกเหนียวเมล็ดสั้น ตันละ ๑๕,๐๐๐ บาท ปริมาณเป้าหมายไม่จำกัดจำนวน และไม่จำกัดปริมาณที่เกษตรกรจะนำผลผลิตมาจำนำ แต่

ต้องเป็นข้าวที่เกษตรกรเพาะปลูกเองในปี ๒๕๕๔/๕๕ และต้องมีหนังสือรับรองเกษตรกรของกรมส่งเสริมการเกษตร ที่ผ่านการประชาคมและเกษตรกรลงชื่อรับรองตัวเอง พร้อมเจ้าหน้าที่กรมส่งเสริมการเกษตร และ ปลัดองค์กรปกครองส่วนท้องถิ่นหรือผู้ที่ได้รับมอบหมายลงชื่อรับรองด้วย

๒) ระยะเวลาดำเนินการ ระยะเวลารับจำนำ ๗ ตุลาคม ๒๕๕๔ - ๒๙ กุมภาพันธ์ ๒๕๕๕ (ภาคใต้ ๑ ก.พ. - ๓๑ ก.ค. ๕๕) ระยะเวลาไถ่ถอน ๔ เดือน นับถัดจากเดือนที่รับจำนำ ระยะเวลาโครงการ ๗ ตุลาคม ๒๕๕๔ - ๓๐ กันยายน ๒๕๕๕

๓) วิธีการ จะรับจำนำเฉพาะใบประทวน โดยให้ อคส. และ อ.ต.ก. รับสมัครโรงสี/ตลาดกลางเข้าร่วมโครงการเป็นจุดรับฝากข้าวเปลือกและจ่ายใบประทวนให้เกษตรกรที่นำข้าวเปลือกมาจำนำ เพื่อให้เกษตรกรนำใบประทวนไปจำนำกับ ธ.ก.ส. ทั้งนี้ ธ.ก.ส. ต้องจ่ายเงินให้เกษตรกรภายใน 3 วันทำการ โดยให้โรงสีที่รับฝากข้าวเปลือกไว้สีแปรสภาพข้าวเปลือกเป็นข้าวสารส่งมอบเข้าโกดังกลางตามหลักเกณฑ์และมติของ คณะอนุกรรมการกำกับดูแลการรับจำนำข้าว สำหรับตลาดกลางที่เข้าร่วมโครงการฯ ให้เก็บรักษาข้าวเปลือกไว้ในโกดังที่ อคส./อ.ต.ก. กำหนดเป็นโกดังกลาง

อนึ่ง สำหรับข้าวเปลือกหอมมะลิและข้าวเปลือกเหนียวอาจพิจารณาให้มีการรับจำนำยั้งฉางได้ เฉพาะในพื้นที่ที่มียั้งฉางเก็บรักษาและมีการดูแลได้มาตรฐาน โดยในอดีตที่ผ่านมาต้องไม่เคยมีปัญหาสร้างความเสียหายให้ภาครัฐเท่านั้น สำหรับการดำเนินการต้องเป็นไปตามหลักเกณฑ์และมติของ คณะอนุกรรมการกำกับดูแลการรับจำนำข้าว

- **มันสำปะหลัง** กระทรวงเกษตรฯ ได้ปรับประมาณการผลผลิตมันสำปะหลัง ปีการผลิต ๒๕๕๔/๕๕ จากปริมาณ ๒๓.๓๗๒ ล้านตัน เมื่อเดือนมิถุนายน ๒๕๕๔ เป็น ๒๕.๑๐๘ ล้านตัน ในเดือนกันยายน (มากกว่าปีที่ผ่านมาร้อยละ ๑๔.๕๘) ผลจากสภาพอากาศที่มีฝนตกต่อเนื่องทำให้การระบดของเพลี้ยแป้งสีชมพู ในหลายพื้นที่ลดลง อย่างไรก็ตาม ในช่วงรอยต่อของฤดูการผลิต ปี ๒๕๕๓/๕๔ และปี ๒๕๕๔/๕๕ หัวมันสด คุณภาพไม่ค่อยดี ประกอบกับภาวะการค้ำที่ชะลอตัวในช่วงนี้ทำให้ราคาหัวมันสดอ่อนตัวลง ปัจจุบัน (๑๖ ก.ย.๕๔) ราคาหัวมันสดที่เกษตรกรขายได้ (เชื้อแป้ง ๒๕%) จนครราชสีมา เฉลี่ย กก.ละ ๒.๒๐ - ๒.๓๐ บาท ต่ำกว่าราคาเฉลี่ยเดือนสิงหาคม (๒.๔๒ บาท/กก.) กก.ละ ๐.๑๗ บาท อนึ่ง แนวโน้มความต้องการของตลาดโลกในฤดูการผลิตหน้ายังคงค่อนข้างแจ่มใส จีนยังมีความต้องการผลิตถัณฑ์มันสำปะหลังอย่างต่อเนื่อง แต่ช่วงนี้ชะลอการนำเข้าเพื่อรอตุสถานการณ์

สำหรับการช่วยเหลือเกษตรกรผู้ปลูกมันสำปะหลังตามโครงการประกันรายได้เกษตรกรผู้ปลูกมันสำปะหลัง ปี ๒๕๕๓/๕๔ ของรัฐบาลชุดที่ผ่านมา ได้กำหนดราคาประกันรายได้ หัวมันสดเชื้อแป้ง ๒๕% ที่ กก.ละ ๑.๙๐ บาท เกษตรกรสามารถใช้สิทธิขอรับชดเชยรายได้จากส่วนต่างระหว่างราคาประกันรายได้กับราคาเกณฑ์กลางอ้างอิงในปริมาณไม่เกินครัวเรือนละ ๑๐๐ ตัน ทั้งนี้ เกษตรกรต้องมาขึ้นทะเบียนกับกรมส่งเสริมการเกษตร ตั้งแต่ ๑ มิถุนายน - ๓๑ ธันวาคม ๒๕๕๓ และสามารถใช้สิทธิได้ทันทีตั้งแต่วันที่เก็บเกี่ยวแต่ไม่เกินวันที่ ๓๐ กันยายน ๒๕๕๔ สำหรับราคาเกณฑ์กลางอ้างอิงจะประกาศ ทุก ๑๕ วัน เริ่มตั้งแต่วันที่ ๑ ตุลาคม ๒๕๕๓ - ๓๐ กันยายน ๒๕๕๔ ผลการดำเนินงาน (ณ ๑๖ ก.ย.๕๔) สรุปได้ดังนี้

ขึ้นทะเบียน (ราย)	ผ่านประชาคม (ราย)	ทำสัญญา (ราย)	ราคาเกณฑ์กลางฯ (๑๖-๓๐ ก.ย.๕๔)	การจ่ายเงินชดเชย (ราย, ล้านบาท)		
				เกษตรกร	สัญญา	จำนวนเงิน
๕๖๗,๒๗๖	๕๓๙,๔๙๖	๔๘๐,๖๐๘	๒.๒๙ บาท/กก.	-	-	-

- **ไก่เนื้อ** เนื่องจากในช่วงที่ผ่านมาผู้เลี้ยงได้ปรับปริมาณการเลี้ยงจนมีปริมาณใกล้เคียงกับความต้องการแล้ว แต่ผลจากการเกิดภาวะน้ำท่วมขึ้นในหลายพื้นที่ ประกอบกับราคาเนื้อหมูอ่อนตัวลง และเข้าช่วง

เทศกาลกินเจ (๒๖ ก.ย. - ๕ ต.ค.๕๔) ทำให้การค้าไก่เนื้อชะลอตัว ราคาไก่เนื้ออ่อนตัวลง ปัจจุบัน (๑๖ ก.ย.๕๔) ราคาไก่มีชีวิตหน้าโรงฆ่า กก.ละ ๔๐ - ๔๑ บาท ต่ำกว่ากับราคาเฉลี่ยเดือนสิงหาคม ๒๕๕๔ (๔๐.๖๘ บาท/กก.) เล็กน้อย แต่สูงกว่าราคาเฉลี่ยเดือนกันยายน ๒๕๕๓ (๓๗.๑๔บาท/กก.) ร้อยละ ๙.๐๕ สำหรับการส่งออกในช่วงเดือนมกราคม - กรกฎาคม ๒๕๕๔ ไทยส่งออกไปแล้ว ๒๕๖,๖๙๑ ตัน มูลค่า ๓๒,๙๕๔ ล้านบาท การส่งออกมีแนวโน้มแจ่มใสเนื่องจากประเทศคู่ค้ามีความต้องการนำเข้าไก่เนื้อจากไทยอย่างต่อเนื่อง คาดว่าในปี ๒๕๕๔ ไทยจะส่งออกได้ประมาณ ๐.๔๕๐ ล้านตันเป็นอย่างต่ำ และอาจมากถึง ๐.๕๐๐ ล้านตัน ได้หากปัจจัยต่างๆ เอื้ออำนวยทั้งความต้องการของประเทศคู่ค้าและการเปิดตลาดของประเทศที่เจรจาอยู่

- **กุ้งขาวแวนนาไม** ในปี ๒๕๕๔ คาดว่าจะมีผลผลิตกุ้งประมาณ ๐.๕๐ ล้านตัน (ข้อมูลผลผลิตกระทรวงเกษตรฯ หักผลผลิตที่เสียหายจากอุทกภัยในภาคใต้ช่วงต้นปีประมาณ ๐.๐๕ ล้านตันแล้ว) น้อยกว่าปีที่ผ่านมา (๐.๕๕๕ ล้านตัน) ผลผลิตส่วนใหญ่ส่งออก มีการบริโภคในประเทศประมาณ ๐.๐๕๕ ล้านตัน ในปีนี้ การส่งออกกุ้งของไทยยังอยู่ในเกณฑ์ดีต่อเนื่องจากปีที่ผ่านมา เนื่องจากประเทศคู่แข่งยังมีปัญหาโรคระบาดในกุ้งทำให้ไม่สามารถส่งออกได้ตามปกติ ประกอบกับความต้องการของประเทศคู่ค้าในช่วงครึ่งปีหลังเพื่อใช้ในชวงเทศกาลปีใหม่มีค่อนข้างมาก ปัจจุบันเกษตรกรนำกุ้งออกจำหน่ายได้มากขึ้น ราคาซื้อขายกุ้ง (๑๖ ก.ย.๕๔) ณ ตลาดกลางสมุทรสาคร กุ้งขาวแวนนาไม (ขนาด ๖๐ ตัว/กก.) ราคา กก.ละ ๑๓๐ บาท ต่ำกว่าราคาเฉลี่ยเดือนสิงหาคม (๑๓๑.๘๒ บาท/กก.) เล็กน้อย สำหรับการส่งออกกุ้งของไทย ปี ๒๕๕๔ ในช่วงเดือนมกราคม - กรกฎาคม ๒๕๕๔ มีปริมาณ ๐.๒๐๕ ล้านตัน มูลค่า ๕๕,๘๙๗ ล้านบาท

๓.๒ กลุ่มสินค้าที่ผลิตเพื่อบริโภคภายในประเทศ สถานการณ์สินค้าเกษตรที่สำคัญ ได้แก่

- **ข้าวโพดเลี้ยงสัตว์** กระทรวงเกษตรฯ คาดการณ์ผลผลิตข้าวโพดฯ ปี ๒๕๕๔/๕๕ มีประมาณ ๔.๕๖๘ ล้านตัน ต่ำกว่าปีที่ผ่านมาที่มีผลผลิตประมาณ ๔.๖๔๖ ล้านตัน หรือลดลงร้อยละ ๑.๖๗ อย่างไรก็ตาม จากสภาพปัญหาฝนตกและน้ำท่วมในหลายพื้นที่ ทำให้ผลผลิตเสียหาย มีปัญหาคุณภาพ และเป็นอุปสรรคในการนำผลผลิตออกจำหน่าย ในขณะที่ความต้องการของตลาดยังคงมีอย่างต่อเนื่อง ราคาซื้อขายเคลื่อนไหวอยู่ในเกณฑ์ดี โดยราคาซื้อขายในแหล่งผลิต จ.เพชรบูรณ์ (ณ ๑๖ ก.ย.๕๔) เฉลี่ย กก.ละ ๘.๒๐ - ๘.๒๕ บาท ต่ำกว่าราคาเฉลี่ยเดือนสิงหาคม (๘.๓๕ บาท) เล็กน้อย (๐.๑๓ บาท/กก.) อนึ่ง เป็นที่สังเกตว่าในช่วงที่ผ่านมาความต้องการใช้ข้าวโพดฯ ในสหรัฐฯ มีมากขึ้น(ทำเอทานอล) ในขณะที่ผลผลิตน้อยทำให้ราคาข้าวโพดฯ ในตลาดโลกปรับตัวสูงขึ้นมาก ผู้ใช้ในประเทศต่างๆ บางส่วนหันไปใช้ข้าวสาลีซึ่งมีราคาต่ำกว่าและมันสำปะหลังแทน

- **ปาล์มน้ำมัน** กระทรวงเกษตรฯ คาดการณ์ผลผลิตปาล์ม ปี ๒๕๕๔ ณ เดือนกันยายน ๒๕๕๔ ว่าจะมีประมาณ ๙.๘๗๕ ล้านตัน มากกว่าปีที่ผ่านมา ร้อยละ ๒๐.๐๙ ผลิตเป็นน้ำมันปาล์มดิบได้ประมาณ ๑.๖ - ๑.๗ ล้านตัน อย่างไรก็ตาม ผลจากสภาพอากาศแปรปรวนและเกิดอุทกภัยในแหล่งผลิตสำคัญในช่วงต้นปีคาดว่าปริมาณผลผลิตโดยรวมจะมีน้อยกว่าที่คาดการณ์ไว้ ปัจจุบันเริ่มเข้าสู่ช่วงผลผลิตออกสู่ตลาดมาก ในขณะที่ภาวะการค่าน้ำมันบริโภคชะลอตัวจากความต้องการบริโภคในครัวเรือนลดลงในช่วงน้ำท่วม ประกอบกับน้ำมันในสต็อกยังมีมาก ราคาไก่เนื้ออ่อนตัวลง ปัจจุบัน (๑๖ ก.ย.๕๔) ราคาผลปาล์มทะเลาย (น้ำมัน ๑๗%) ที่เกษตรกรจำหน่ายได้ กก.ละ ๕.๖๐ - ๕.๗๐ บาท ใกล้เคียงกับราคาเฉลี่ยเดือนสิงหาคม (๕.๖๐ บาท)

- **มะพร้าว** ผลผลิตออกสู่ตลาดอย่างต่อเนื่องแต่ปริมาณไม่มากนัก ผลจากในช่วงที่ผ่านมา มีการนำพื้นที่ปลูกไปใช้ประโยชน์ในด้านอื่น ประกอบกับต้นมะพร้าวที่มีอยู่บางส่วนถูกศัตรูตามธรรมชาติทำลาย ผลผลิตที่ออกสู่ตลาดจึงลดลงมากตั้งแต่ปลาย ปี ๒๕๕๓ เป็นต้นมา ในขณะที่ความต้องการใช้ทั้งการบริโภคในครัวเรือน การทำกะทิสำเร็จรูป ทำขนม และอื่นๆ ยังมีอย่างต่อเนื่อง ส่งผลให้ราคามะพร้าวและผลิตภัณฑ์เคลื่อนไหวอยู่ในเกณฑ์สูงมาโดยตลอด จนภาคอุตสาหกรรมต้องนำเข้ามาใช้บางส่วน ปัจจุบัน (๑๖ ก.ย.๕๔)

ราคาที่เกิดจากรกรขายได้ ราคามะพร้าวผลแก่ (ผลใหญ่) ผลละ ๑๒.๒๓ บาท อ่อนตัวลงจากเดือนที่ผ่านมา (๑๒.๓๐ บาท/ผล) ผลละ ๐.๐๗ บาท แต่สูงกว่าราคาในช่วงเดียวกันของปีที่ผ่านมาเฉลี่ยผลละ ๖.๐๔ บาท เนื้อมะพร้าวแห้ง ๙๐% เฉลี่ย กก.ละ ๑๗.๒๕ บาท ต่ำกว่ากับราคาเฉลี่ยในเดือนที่ผ่านมา (๑๗.๖๕ บาท) เล็กน้อย ส่วนราคาขายส่งมะพร้าวผลตลาด กทม. (ทับสะแกผลใหญ่ปอกเปลือก) ผลละ ๑๙ - ๒๐ บาท ต่ำกว่าราคาเฉลี่ยของเดือนที่ผ่านมา ผลละ ๐.๖๘ บาท

- **สุกรมีชีวิต** แม้ว่าผลผลิตสุกรมีชีวิตโดยรวมที่กระทรวงเกษตรฯ คาดการณ์ว่าจะมีประมาณ ๑๑.๘๘๔ ล้านตัว เป็นปริมาณที่เพียงพอกับความต้องการภายในประเทศ (๑๑.๖๔๐ ล้านตัว) แต่ในช่วงที่ผ่านมาการเลี้ยงสุกรประสบปัญหาในระบบการผลิตประกอบกับปัญหาสภาพอากาศแปรปรวนมีผลกระทบต่อ การเลี้ยงและปริมาณสุกรที่จะออกสู่ตลาด รวมทั้งการส่งออกไปประเทศเพื่อนบ้านที่เพิ่มมากขึ้น ทำให้ปริมาณสุกรในตลาดลดลงจากภาวะปกติ ซึ่งกรมการค้าภายในได้ดำเนินมาตรการเพื่อดูแลผู้บริโภค โดยควบคุมราคาจำหน่ายสูงสุด ให้ผู้เลี้ยงและผู้ค้าแจ้งปริมาณและซากสุกรในครอบครอง กำหนดมาตรการขนย้ายสุกรเพิ่มเติมในพื้นที่ ๒๔ จังหวัด (ข้อมูลเพิ่มเติม <http://www.dit.go.th>) รวมทั้งจัดจำหน่ายเนื้อหมูธงฟ้าทั่วประเทศในราคาต่ำกว่าราคาตลาดทั่วไป และเชื่อมโยงการจำหน่ายเนื้อหมูธงฟ้าผ่านห้างแม็คโคร บิ๊กซี เทสโก้โลตัส ท็อปส์ นอกจากนี้ ยังช่วยลดภาระต้นทุนผู้เลี้ยงโดยใช้เงินกองทุนรวมเพื่อช่วยเหลือเกษตรกรชดเชยดอกเบี้ยเงินกู้ร้อยละ ๓ ต่อปี ระยะเวลา ๓ ปี ให้สหกรณ์/กลุ่ม ผู้เลี้ยง/เกษตรกรผู้เลี้ยงสุกรและไก่ไข่ ที่กู้เงินจากสถาบันการเงินไปซื้อวัตถุดิบอาหารสัตว์ในช่วงต้นฤดูเก็บไว้ใช้เลี้ยงสัตว์ ปัจจุบันภาวะการผลิตปรับตัวดีขึ้นรวมทั้งผลจากมาตรการของภาครัฐ ส่งผลให้ราคาสุกรอ่อนตัวลงระดับหนึ่ง โดยราคาสุกรมีชีวิตที่เกษตรกรขายได้ ณ ๑๖ กันยายน ๒๕๕๔ กก.ละ ๗๐ - ๗๑ บาท ต่ำกว่าราคาเฉลี่ยในเดือนที่ผ่านมา กก.ละ ๙.๓๖ บาท อย่างไรก็ตาม ผลจากสภาพอากาศแปรปรวนและภาวะน้ำท่วมที่เกิดขึ้นในหลายพื้นที่ในขณะนี้ อาจมีผลทำให้ปัญหาที่เกิดขึ้นในการเลี้ยงสุกรในช่วงที่ผ่านมาอาจกลับมาเกิดได้อีก แนวโน้มราคาที่คาดว่าจะลดลงหลังจากเทศกาลกินเจ (๒๖ ก.ย. - ๕ ต.ค.๕๔) อาจพลิกผันทำให้ราคาปรับตัวสูงขึ้นได้อีกครั้ง ทั้งนี้ ต้องเฝ้าระวังและติดตามสถานการณ์อย่างใกล้ชิดต่อไป

- **ไข่ไก่** แม้ว่าปริมาณผลผลิตที่คาดการณ์ไว้ในปีนี้ (๑๐,๐๑๐ ล้านฟอง) จะมีปริมาณมากกว่าความต้องการบริโภค (๙,๘๔๙ ล้านฟอง) แต่การเกิดโรคระบาดในระบบการผลิตและสภาพอากาศที่แปรปรวนในช่วงปลายปี ๒๕๕๓ ต่อต้นปี ๒๕๕๔ มีผลทำให้ปริมาณไข่ในระบบช่วงนั้นลดลงประมาณร้อยละ ๒๐-๓๐ ในขณะที่การแก้ไขปัญหารัฐบาลโดยให้เพิ่มการนำเข้าพ่อแม่พันธุ์ไก่ไข่ในช่วงปลายปี ๒๕๕๓ มีผลทำให้การผลิตปรับตัวดีขึ้น แต่ปัญหาในระบบการผลิตกลับมารุนแรงขึ้นอีกครั้งในแม่ไก่ไข่นิกรงรุ่นใหม่ในบางพื้นที่ ทำให้ปริมาณไข่ในช่วงนี้ลดลงประมาณร้อยละ ๑๐ - ๒๐ แต่ผลผลิตก็ยังมีออกสู่ตลาดสม่ำเสมอ ซึ่งมีผลทำให้ราคาไข่ไก่มีแนวโน้มปรับตัวสูงขึ้นอีก ปัจจุบัน (๑๖ ก.ย.๕๔) ราคาไข่ไก่คละหน้าฟาร์ม ราคาเฉลี่ยฟองละ ๓.๐๐ บาท เท่ากับราคาเฉลี่ยในเดือนที่ผ่านมา อย่างไรก็ตาม ราคาไข่ไก่จะอ่อนตัวลงในช่วงสั้นๆ ตามความต้องการของตลาดที่จะน้อยลงในช่วงเดือนตุลาคม ซึ่งเป็นช่วงเทศกาลกินเจและโรงเรียนปิดภาค

อนึ่ง เพื่อช่วยเหลือเกษตรกรผู้เลี้ยงไก่ไข่และสุกร คณะกรรมการ คชก. ได้อนุมัติเงินกองทุนรวมเพื่อช่วยเหลือเกษตรกรจำนวน ๕๑.๕๐ ล้านบาท ให้กรมการค้าภายในนำไปใช้ชดเชยดอกเบี้ยเงินกู้ที่สหกรณ์/กลุ่มผู้เลี้ยง/เกษตรกรผู้เลี้ยงไก่ไข่กู้จากสถาบันการเงินไปซื้อวัตถุดิบอาหารสัตว์ (ข้าวโพดและมันสำปะหลัง) หรือปรับปรุง จัดสร้างคอก/ไซโล เพื่อเก็บวัตถุดิบอาหารสัตว์สต็อกไว้เลี้ยงไก่ไข่และสุกร ระยะเวลาดำเนินการ ๓ ปี (มี.ย.๕๔ - ธ.ค.๕๗) และได้แต่งตั้งคณะกรรมการพิจารณาให้การส่งเสริมการเพิ่มศักยภาพและลดต้นทุนการผลิตให้แก่เกษตรกรผู้เลี้ยงไก่ไข่และสุกร เพื่อกำหนดหลักเกณฑ์ วิธีการ เงื่อนไข ในการขอรับการสนับสนุน ฯลฯ เพื่อให้เป็นไปตามวัตถุประสงค์ของการขอใช้เงินในครั้งนี้ ทั้งนี้ คณะกรรมการฯ ได้ประชุมไปแล้ว ๒ ครั้ง (๑๒ ก.ค.และ ๑ ก.ย.๕๔) โดยได้กำหนดหลักเกณฑ์และวิธีการฯ รวมทั้ง

ได้อนุมัติให้สหกรณ์ผู้เลี้ยงไก่ไข่เชียงใหม่-ลำพูน เข้าร่วมโครงการฯ และให้การสนับสนุนเงินชดเชยดอกเบี้ยตามโครงการฯ ปีละ ๕๔๐,๐๐๐ บาท ระยะเวลา ๓ ปี รวมเป็นเงินชดเชยจำนวน ๑,๖๒๐,๐๐๐ บาท

- **พืชผักและผลไม้ สับประรด** ผลผลิตเริ่มออกสู่ตลาดมากขึ้นตามฤดูกาล ในขณะที่บางโรงงานยังไม่เปิดทำการหลังจากหยุดซ่อมบำรุงเครื่องจักร สำหรับในช่วงเดือนตุลาคม - ธันวาคม ๒๕๕๔ คาดว่าจะมีผลผลิตออกประมาณ ร้อยละ ๓๓.๑๐ ของผลผลิตรวม หรือคิดเป็นผลผลิตประมาณ ๐.๗๕๓ ล้านตัน เป็นผลผลิตที่จะออกในเดือนตุลาคม ๐.๒๑๕ ล้านตัน พฤศจิกายน ๐.๒๗๘ ล้านตัน และธันวาคม ๐.๒๕๘ ล้านตัน ตามลำดับ สำหรับราคาสับประรดที่โรงงานรับซื้อ จ.ประจวบคีรีขันธ์ (๑๖ ก.ย.๕๔) เฉลี่ย กก.ละ ๔.๓๑บาท ต่ำกว่าราคาเฉลี่ยในเดือนที่ผ่านมาเฉลี่ย กก.ละ ๐.๖๗ บาท **ผลไม้ภาคใต้** (เงาะ ทุเรียน มังคุด ลองกอง) ออกสู่ตลาดเกือบหมดแล้ว ราคาผลไม้ที่เกษตรกรขายได้เคลื่อนไหวอยู่ในเกณฑ์ดี โดยราคาที่เกษตรกรขายได้ (๑๖ ก.ย.๕๔) ทุเรียน หมอนทอง กก.ละ ๓๘-๔๐ บาท เงาะโรงเรียน (ตะกร้า) กก.ละ ๑๘-๑๙ บาท มังคุด กก.ละ ๓๐ บาท ลองกอง (คละ) ๒๕ บาท **ลำไย** (ภาคเหนือ) มีผลผลิตออกสู่ตลาดประปราย ไกล่จะสิ้นสุดฤดูกาลแล้ว ราคาเคลื่อนไหวอยู่ในเกณฑ์ดี โดยราคาที่เกษตรกรขายได้ (๑๖ ก.ย.๕๔) เกรดเอเอ กก.ละ ๓๐-๓๒ บาท **มะนาว** ผลผลิตยังคงออกสู่ตลาดมาก ราคาเคลื่อนไหวอยู่ในเกณฑ์ต่ำ โดยราคามะนาวใน จ.เพชรบุรี (ขนาดกลางถึงใหญ่) ณ วันที่ ๑๖ กันยายน ๒๕๕๔ เฉลี่ยผลละ ๐.๒๐ - ๑.๐๐ บาท

๓.๓ กลุ่มสินค้าที่ต้องนำเข้า สถานการณ์สินค้าที่สำคัญมีดังนี้

- **ถั่วเหลือง** ผลผลิตถั่วเหลืองโลกฤดูใหม่ ปี ๒๕๕๔/๕๕ USDA คาดว่าจะมีประมาณ ๒๕๘.๙๙๒ ล้านตัน น้อยกว่าปีที่ผ่านมา (๒๖๔.๑๒๐ ล้านตัน) ประมาณ ๕.๑๒๘ ล้านตัน (-๑.๙๔%) ในขณะที่ความต้องการใช้เพิ่มขึ้นจาก ๒๒๒.๒๙๘ ล้านตัน ในปี ๒๕๕๓/๕๔ เป็น ๒๓๒.๐๘๕ ล้านตัน ในปี ๒๕๕๔/๕๕ เพิ่มขึ้นประมาณ ๙.๗๘๗ ล้านตัน (+๔.๔๐%) เป็นที่สังเกตว่าในปีนี้อผลผลิตของสหรัฐฯ จะมีเพียง ๘๓.๙๖๙ ล้านตัน น้อยกว่าปีที่ผ่านมาถึง ๖.๖๔๑ ล้านตัน ในขณะที่อาร์เจนตินา(ผู้ปลูกรายใหญ่อันดับ ๓ ของโลก) จะมีผลผลิตเพิ่มขึ้นประมาณ ๔ ล้านตัน ภาวะการค้า จีนยังคงเป็นผู้นำเข้าถั่วเหลืองรายใหญ่ของโลก คาดว่าจะมีการนำเข้าเมล็ดถั่วเหลืองในฤดูหน้าถึง ๕๖.๕ ล้านตัน เพิ่มขึ้นจากปี ๒๕๕๓/๕๔ ประมาณ ๔.๕ ล้านตัน (+๘.๖๕%) เนื่องจากความต้องการใช้กากถั่วเหลืองในการเลี้ยงสัตว์ (สุกร สัตว์ปีกและสัตว์น้ำ) ในเชิงพาณิชย์ขยายตัวมากเกือบเท่าตัวในช่วง ๗ ปี ที่ผ่านมา สำหรับการผลผลิตถั่วเหลืองของไทยปี ๒๕๕๔/๕๕ จะผลิตได้ประมาณ ๐.๑๕๐ ล้านตัน แบ่งเป็น ถั่วเหลืองฤดูฝน ๐.๐๔๔ ล้านตัน และถั่วเหลืองฤดูแล้ง ๐.๑๐๖ ล้านตัน ในขณะที่ความต้องการใช้คาดว่าจะมีประมาณ ๒.๐๗๕ ล้านตัน ผลผลิตถั่วเหลืองฤดูฝน ททยออกสู่ตลาดมากขึ้นแต่มีราคาขึ้นสูง ราคาที่เกษตรกรขายได้มีแนวโน้มอ่อนตัวลงตามคุณภาพแต่ยังอยู่ในเกณฑ์ดี สำหรับราคาเมล็ดถั่วเหลืองขายส่งตลาด กทม. เกรดสกัดน้ำมัน (ณ ๑๖ ก.ย.๕๔) กก.ละ ๑๖.๐๐ - ๑๖.๒๐ บาท ทรงตัวมาตั้งแต่เดือนกรกฎาคม

- **กากถั่วเหลือง** ผลผลิตกากถั่วเหลืองโลก ปี ๒๕๕๔/๕๕ USDA คาดว่าจะมีปริมาณ ๑๘๓.๐๒๔ ล้านตัน มากกว่าปีที่ผ่านมา (๑๗๕.๗๙๐ ล้านตัน) เมื่อรวมกับสต็อกปลายปียกมา จำนวน ๗.๑๓๐ ล้านตัน จะมีผลผลิตกากถั่วเหลืองประมาณ ๑๙๐.๑๕๔ ล้านตัน ในขณะที่ความต้องการใช้มีประมาณ ๑๘๐.๔๙๔ ล้านตัน สำหรับกากถั่วฯ ที่ประเทศไทยจะผลิตได้ใน ปี ๒๕๕๕ มีประมาณ ๑.๑๒๕ ล้านตัน แบ่งเป็นกากถั่วฯ ที่ผลิตจากเมล็ดถั่วเหลืองที่ปลูกในประเทศ ๐.๐๒๕ ล้านตัน และผลิตจากเมล็ดถั่วเหลืองนำเข้า ๑.๑๐๐ ล้านตัน ในขณะที่ความต้องการใช้คาดว่าจะมีประมาณ ๓.๔๒๕ ล้านตัน จะต้องนำเข้าให้เพียงพอใช้อีกประมาณ ๒.๓ - ๒.๕ ล้านตัน ปัจจุบัน (๑๖ ก.ย.๕๔) ราคาขายส่งกากถั่วฯ ที่ผลิตจากเมล็ดในประเทศ ทรงตัวเท่าราคาในเดือนที่ผ่านมา ที่ กก.ละ ๑๓.๓๕ - ๑๓.๕๐ บาท ส่วนกากถั่วฯ ที่ผลิตจากเมล็ดนำเข้าราคา กก.ละ ๑๔.๓๕ บาท ปรับตัวสูงขึ้นจากเดือนที่ผ่านมาเฉลี่ย กก.ละ ๐.๑๔ บาท

- **ปลาป่น** ผลผลิตปลาป่นในปี ๒๕๕๕ คาดว่าจะมีประมาณ ๐.๔๘๕ ล้านตัน มากกว่าปี ๒๕๕๔ ที่มีปริมาณ ๐.๔๘๐ ล้านตัน เล็กน้อย และใกล้เคียงกับปริมาณความต้องการใช้ในประเทศที่คาดว่าจะมีประมาณ ๐.๔๗๓ ล้านตัน อย่างไรก็ตาม การผลิตปลาป่นของไทยยังคงมีปัญหาขาดแคลนวัตถุดิบและการใช้มีจำกัดเฉพาะบางชนิด (ใช้เลี้ยงกุ้ง ปลา) สำหรับการเลี้ยงสัตว์อื่นมีโปรตีนอื่นๆ ที่มีราคาต่ำกว่าทดแทนได้ ปัจจุบัน (๑๖ ก.ย.๕๔) ปลาป่นโปรตีน ๖๐% ลงมา กลิ่นเบอร์ ๒ ราคา กก.ละ ๓๑.๑๐ บาท ต่ำกว่าราคาเฉลี่ยเดือนสิงหาคม (กก.ละ ๓๑.๖๕ บาท) ร้อยละ ๑.๗๔

๔. มาตรการแก้ไขปัญหา/การช่วยเหลือผ่านกองทุนรวมเพื่อช่วยเหลือเกษตรกร

ในปีงบประมาณ ๒๕๕๔ คชก. (ณ ๑๐ มิ.ย.๕๔) ได้อนุมัติเงินกองทุนรวมฯ เพื่อดำเนินการช่วยเหลือสินค้าเกษตรด้านการตลาดไปแล้วเป็นจำนวนเงิน ๗๓๓.๗๒๒ ล้านบาท โดยดำเนินการในสินค้าเกษตรต่างๆ ดังนี้

- โครงการรับฝากข้าวเปลือกในยุ้งฉางเกษตรกรเพื่อรอการจำหน่าย ปีการผลิต ๒๕๕๒/๕๓ ของ ธ.ก.ส. วงเงิน ๒๖.๙๘๐ ล้านบาท (ค่าใช้จ่ายดำเนินการขนย้ายข้าวเปลือกออกจากยุ้งฉางของเกษตรกร)
- การประชาสัมพันธ์โครงการประกันรายได้เกษตรกรผู้ปลูกข้าว ปี ๒๕๕๓/๕๔ รอบที่ ๑ วงเงิน ๓๕ ล้านบาท

- โครงการจัดตลาดนัดข้าวเปลือกตามมาตรการรักษาเสถียรภาพราคาข้าว ปี ๒๕๕๓/๕๔ วงเงิน ๖.๕๐ ล้านบาท

- โครงการส่งเสริมและพัฒนาศักยภาพโรงสีภาคใต้ (เพิ่มเติม) วงเงิน ๒๒๖.๙๕ ล้านบาท
- โครงการรับจํานําลํายอบแห้งปี ๒๕๕๕ (เพิ่มเติม) วงเงิน ๘,๔๐๘,๓๔๐ บาท
- โครงการช่วยเหลือสินค้าเกษตรที่มีปัญหาเร่งด่วน ปี ๒๕๕๔ - ๕๖ วงเงิน ๑๐๐ ล้านบาท
- โครงการป้องกันแก้ไขปัญหาลิ้นจี่ปี ๒๕๕๔ วงเงิน ๑๔๐.๓๓๕ ล้านบาท
- โครงการป้องกันแก้ไขปัญหาลิ้นจี่ปี ๒๕๕๔ วงเงิน ๒๖.๘๘ ล้านบาท
- โครงการป้องกันแก้ไขปัญหาลำไย ปี ๒๕๕๔ วงเงิน ๑๑๑.๑๖๙ ล้านบาท
- โครงการเพิ่มศักยภาพและลดต้นทุนการผลิตให้เกษตรกรผู้เลี้ยงไก่ไข่และสุกร วงเงิน ๕๑.๕๐ ล้านบาท

~~~~~

สำนักส่งเสริมการค้าสินค้าเกษตร  
กันยายน ๒๕๕๔

| สินค้า                                      | ปี 2548   | ปี 2549   | ปี 2550   | ปี 2551   | ปี 2552   | ปี 2553   | ปี 2554 |
|---------------------------------------------|-----------|-----------|-----------|-----------|-----------|-----------|---------|
| 1 ข้าว                                      | 2,753.289 | 4,477.610 | 3,880.730 | 2,657.900 | 1,882.778 | 1,421.838 | 295.430 |
| 2 ข้าวโพดเลี้ยงสัตว์                        | 617.000   |           | 13.785    |           | 126.250   | 2.000     |         |
| 3 มันสำปะหลัง                               | 3,833.670 | 1,200.000 | 1,820.229 | 1,417.860 | 416.284   | 9.768     |         |
| 4 ปาล์มน้ำมัน                               |           |           |           |           | 48.978    |           |         |
| 5 มะพร้าว                                   |           |           |           |           |           |           |         |
| 6 กาแฟ                                      | 177.192   | 116.773   | 4.100     |           |           |           |         |
| 7 หอมแดง                                    |           |           | 125.000   |           |           | 82.400    |         |
| 8 กระเทียม                                  | 796.000   |           |           | 300.000   |           |           |         |
| 9 หอมหัวใหญ่                                |           |           |           |           |           |           |         |
| 10 ลูกเคียว                                 |           |           |           |           |           |           |         |
| 11 ไข่ไก่                                   |           | 70.000    |           |           |           |           |         |
| 12 ไข่เนื้อ                                 |           |           |           |           |           |           |         |
| 13 สุกกร                                    |           |           | 20.000    |           |           |           |         |
| 14 ปลาโอ                                    |           |           |           |           |           |           |         |
| 15 ปลาเป็ด                                  |           |           |           |           |           |           |         |
| 16 กุ้งกุลาดำ                               | 300.000   |           |           |           |           |           |         |
| 17 กุ้งขาว, กุ้งก้ามกราม                    | 10.000    |           | 315.580   |           | 903.000   | 896.632   |         |
| 18 เกล็ดทะเล                                |           |           |           |           |           | 1.266     |         |
| 19 ปอ                                       |           |           |           |           |           |           |         |
| 20 ผลไม้                                    |           |           |           | 91.800    | 375.658   | 387.390   | 140.335 |
| 21 สับปะรด                                  |           | 100.000   |           |           |           |           |         |
| 22 ทูเรียน                                  |           |           |           |           |           |           |         |
| 23 ลิ้นจี่                                  |           |           |           |           | 46.110    | 56.660    | 26.880  |
| 24 ลำไย                                     | 708.968   | 659.705   | 254.810   | 33.720    | 610.700   | 266.680   | 119.577 |
| 25 เงาะ                                     | 32.000    |           |           |           |           |           |         |
| 26 มังคุด                                   |           |           |           |           |           |           |         |
| 27 เงาะ มังคุด ทูเรียน                      |           |           |           |           |           |           |         |
| 28 ลองกอง                                   | 366.700   |           |           |           |           |           |         |
| 29 มะละกอ                                   |           |           |           |           |           |           |         |
| 30 มะนาว                                    |           |           |           |           |           |           |         |
| 31 พริกแห้ง                                 |           |           |           |           |           |           |         |
| 32 อ้อยและน้ำตาลทราย                        |           |           |           |           |           |           |         |
| 33 น้ำมันดิบ                                |           |           |           |           |           |           |         |
| 34 อื่นๆ (เรียงด้วย)                        |           | 300.000   |           |           |           |           | 100.000 |
| 35 เครื่องอุปฯ                              |           |           |           |           |           |           |         |
| 36 เตาอบลำไย                                |           |           |           |           |           |           |         |
| 37 มาตรฐานลำไย                              |           |           |           |           |           |           |         |
| 38 พัฒนาคุณภาพมันฯ                          |           |           |           |           |           |           |         |
| 39 เพิ่มศักยภาพฯ ผู้เลี้ยง<br>ไก่ไข่และสุกร |           |           |           |           |           |           | 51.500  |
| รวมทั้งสิ้น                                 | 9,594.819 | 6,924.088 | 6,434.234 | 4,501.280 | 4,409.758 | 3,124.634 | 733.722 |

\* หมายเหตุ : xu 2548 ใช้เงินทุน 8,070.249 ล้านบาท และเงินงบกลาง 1,524.570 ล้านบาท

สำนักส่งเสริมการค้าสินค้าเกษตร

ราคาเฉลี่ยสินค้าเกษตรสำคัญที่เกษตรกรขายได้ ปี 2549 - 2554

F: ราคา F: ราคาเฉลี่ยจัดกลุ่ม 50 D:AO 9

|                  | สินค้า                               | ราคาเฉลี่ย |                |                     |         |                     |                |         |                 |                 |         |                |                |         |                |                 |         |               |
|------------------|--------------------------------------|------------|----------------|---------------------|---------|---------------------|----------------|---------|-----------------|-----------------|---------|----------------|----------------|---------|----------------|-----------------|---------|---------------|
|                  |                                      | ปี 2549    |                |                     | ปี 2550 |                     |                | ปี 2551 |                 |                 | ปี 2552 |                |                | ปี 2553 |                |                 | ปี 2554 |               |
|                  |                                      | เฉลี่ย     | สูงสุด         | ต่ำสุด              | เฉลี่ย  | สูงสุด              | ต่ำสุด         | เฉลี่ย  | สูงสุด          | ต่ำสุด          | เฉลี่ย  | สูงสุด         | ต่ำสุด         | เฉลี่ย  | สูงสุด         | ต่ำสุด          | ส.ค.    | (16 ก.ย.)     |
| 1                | กลุ่มสินค้าผลิตเพื่อการส่งออก        |            |                |                     |         |                     |                |         |                 |                 |         |                |                |         |                |                 |         |               |
|                  | ข้าวเปลือกนาปรัง (บาท/ตัน)           | 6,537      | 6,757<br>มี.ย. | 5,803<br>ต.ค.       | 6,197   | 6,268<br>เม.ย.      | 6,137<br>มี.ค. | 12,165  | 13,445<br>เม.ย. | 10,478<br>มี.ค. | 9,665   | 10,144<br>ก.ค. | 8,438<br>ต.ค.  | 8,127   | 8,793<br>มี.ค. | 7,641<br>เม.ย.  | 9,402   | 9,500-10,500  |
|                  | ข้าวเปลือกนาปี (บาท/ตัน)             | 6,495      | 5,987<br>พ.ย.  | 6,788<br>ม.ค.-มี.ค. | 6,468   | 6,746<br>ธ.ค.       | 6,268<br>ม.ค.  | 8,410   | 9,445<br>ธ.ค.   | 6,805<br>ม.ค.   | 9,593   | 10,500<br>ธ.ค. | 8,323<br>ม.ค.  | 9,321   | 9,931<br>พ.ย.  | 8,800           | -       | -             |
|                  | ข้าวเปลือกหอมมะลิ (บาท/ตัน)          | 8,392      | 9,023<br>ก.ย.  | 7,500<br>ม.ค.       | 9,092   | 10,297<br>ธ.ค.      | 8,680<br>ม.ค.  | 13,998  | 18,576<br>พ.ค.  | 10,500<br>ม.ค.  | 14,545  | 15,649<br>ก.ย. | 13,575<br>ม.ค. | 14,015  | 14,984<br>ม.ค. | 12,983<br>มี.ย. | 14,390  | 14,150-15,450 |
| 2 <sup>1/2</sup> | ข้าวเปลือกเหนียว (บาท/ตัน)           | 8,595      | 10,567<br>พ.ย. | 6,774<br>ม.ค.       | 11,593  | 12,700<br>ก.ค.-ต.ค. | 9,041<br>ธ.ค.  | 8,654   | 12,664<br>เม.ย. | 6,120<br>พ.ย.   | 8,249   | 11,921<br>ธ.ค. | 7,331<br>พ.ค.  | 14,047  | 19,824<br>ต.ค. | 11,773<br>มี.ค. | 16,049  | 15,300-15,900 |
|                  | หัวมันสำปะหลัง สดคละ (บาท/กก.)       | 1.18       | 1.40<br>ธ.ค.   | 0.94<br>ธ.ค.-ก.ย.   | 1.28    | 1.79<br>ก.ย.        | 0.87<br>ต.ค.   | 1.92    | 2.23<br>เม.ย.   | 1.53<br>ก.ย.    | 1.20    | 1.40<br>ต.ค.   | 1.11<br>พ.ค.   | 2.06    | 2.95<br>ธ.ค.   | 1.24<br>ต.ค.    | 1.99    | 1.97          |
| 3                | ยางพารา แผ่นดิบชั้น 3 (บาท/กก.)      | 68.19      | 93.45<br>มี.ย. | 47.98<br>พ.ย.       | 68.97   | 74.79<br>พ.ย.       | 61.96<br>ก.ค.  | 76.55   | 99.68<br>ก.ค.   | 34.09<br>ธ.ค.   | 56.36   | 81.02<br>ธ.ค.  | 41.93<br>ม.ค.  | 102.70  | 126.11<br>ธ.ค. | 89.21<br>ม.ค.   | 124.56  | 124.22        |
| 4                | ไก่เนื้อ หน้าโรงฆ่า (บาท/กก.)        | 28.17      | 34.00<br>ม.ค.  | 22.98<br>ก.ย.       | 33.16   | 37.50<br>ธ.ค.       | 25.57<br>ม.ค.  | 37.83   | 44.45<br>ธ.ค.   | 29.91<br>ต.ค.   | 37.30   | 40.68<br>ก.ย.  | 31.00<br>มี.ค. | 40.11   | 46.72<br>พ.ค.  | 34.65<br>ต.ค.   | 40.68   | 40.00-41.00   |
| 5                | กุ้งกุลาดำ ขนาด 50 ตัว/กก. (บาท/กก.) | 166        | 210<br>ม.ค.    | 125<br>ธ.ค.         | 145     | 155<br>เม.ย.-มี.ย.  | 138<br>ม.ค.    | -       | -               | -               | -       | -              | -              | -       | -              | -               | -       | -             |
| 6                | สับปะรด โรงงานรับซื้อ (บาท/กก.)      | 2.45       | 3.34<br>ธ.ค.   | 1.37<br>มี.ย.       | 4.41    | 5.35<br>ต.ค.        | 3.10<br>ม.ค.   | 4.54    | 6.10<br>ก.ย.    | 3.12<br>พ.ค.    | 5.05    | 5.97<br>ธ.ค.   | 3.37<br>ม.ค.   | 5.58    | 6.21<br>ธ.ค.   | 4.38<br>ม.ค.    | 4.98    | 4.31          |

| สินค้า                                                | ราคาเฉลี่ย |               |                |         |               |                         |         |                |               |         |                |               |         |                      |               |         |             |
|-------------------------------------------------------|------------|---------------|----------------|---------|---------------|-------------------------|---------|----------------|---------------|---------|----------------|---------------|---------|----------------------|---------------|---------|-------------|
|                                                       | ปี 2549    |               |                | ปี 2550 |               |                         | ปี 2551 |                |               | ปี 2552 |                |               | ปี 2553 |                      |               | ปี 2554 |             |
|                                                       | เฉลี่ย     | สูงสุด        | ต่ำสุด         | เฉลี่ย  | สูงสุด        | ต่ำสุด                  | เฉลี่ย  | สูงสุด         | ต่ำสุด        | เฉลี่ย  | สูงสุด         | ต่ำสุด        | เฉลี่ย  | สูงสุด               | ต่ำสุด        | ส.ค.    | (16 ก.ย.)   |
| 7 <sup>2/</sup> กลุ่มสินค้าผลิตเพื่อบริโภคภายในประเทศ |            |               |                |         |               |                         |         |                |               |         |                |               |         |                      |               |         |             |
| ข้าวโพดเลี้ยงสัตว์ (ความชื้นไม่เกิน 14.5%) (บาท/กก.)  | 5.28       | 5.83<br>ธ.ค.  | 4.70<br>มี.ค.  | 6.81    | 7.28<br>ต.ค.  | 5.99<br>ส.ค.            | 7.85    | 9.85<br>ก.ค.   | 6.13<br>ธ.ค.  | 6.13    | 6.83<br>ธ.ค.   | 5.09<br>ก.ย.  | 7.97    | 8.74<br>ก.ค.         | 6.93<br>ม.ค.  | 7.22    | 7.40        |
| 8 กาแฟ (บาท/กก.)                                      | 39.77      | 43.66<br>ก.พ. | 33.66<br>ธ.ค.  | 46.29   | 47.11<br>ม.ค. | 44.78<br>ธ.ค.           | 62.65   | 68.61<br>ก.พ.  | 57.79<br>ธ.ค. | 62.30   | 70.45<br>ก.พ.  | 45.00<br>ต.ค. | 54.73   | 61.12<br>ก.พ.        | 50.00<br>พ.ย. | -       | -           |
| 9 ปาล์มทะลาย คุณภาพเปอร์เซ็นต์น้ำมัน 1 (บาท/กก.)      | 2.69       | 3.33<br>ธ.ค.  | 2.05<br>เม.ย.  | 4.24    | 5.54<br>ธ.ค.  | 3.27<br>ม.ค.            | 4.56    | 6.05<br>ม.ค.   | 2.88<br>พ.ย.  | 3.99    | 4.70<br>พ.ค.   | 3.14<br>มี.ค. | 4.83    | 7.40<br>ธ.ค.         | 3.63<br>เม.ย. | 5.60    | 5.60-5.70   |
| 10 มะพร้าว ผลใหญ่แห้งทั้งเปลือก (บาท/ผล)              | 5.87       | 7.29<br>มี.ค. | 4.32<br>ก.ย.   | 4.22    | 5.50<br>ม.ค.  | 3.25<br>ส.ค.            | 5.96    | 6.99<br>ธ.ค.   | 4.45<br>ม.ค.  | 5.81    | 6.73<br>ม.ค.   | 5.07<br>ก.ย.  | 6.49    | 11.90<br>ธ.ค.        | 5.22<br>ม.ค.  | 20.18   | 19.00-20.00 |
| 11 <sup>3</sup> หอมหัวใหญ่ เบอร์ 1 (บาท/กก.)          | 14.73      | 19.25<br>ธ.ค. | 6.02<br>ก.พ.   | 7.33    | 14.87<br>ม.ค. | 5.13<br>มี.ค.           | -       | -              | -             | -       | -              | -             | -       | -                    | -             | -       | -           |
| 12 หอมแดง แห้งใหญ่คละ (บาท/กก.)                       | 22.09      | 32.78<br>ก.ย. | 16.42<br>ม.ค.  | 10.04   | 17.95<br>ม.ค. | 4.95<br>เม.ย.           | -       | -              | -             | -       | -              | -             | -       | -                    | -             | -       | -           |
| 13 กระเทียม แห้งใหญ่คละ (บาท/กก.)                     | 27.52      | 58.32<br>พ.ย. | 25.60<br>มี.ค. | 34.60   | 53.99<br>ม.ค. | 29.77<br>ก.พ.           | -       | -              | -             | -       | -              | -             | -       | -                    | -             | -       | -           |
| 14 สุกกร ขายส่ง ตลาดกทม. (บาท/กก.)                    | 45.91      | 50.55<br>ม.ค. | 37.20<br>ธ.ค.  | 39.97   | 46.17<br>ส.ค. | 30.98<br>ม.ค.           | 54.38   | 58.79<br>มี.ค. | 48.05<br>ม.ค. | 57.29   | 62.06<br>เม.ย. | 53.17<br>ต.ค. | 58.34   | 61.50<br>มี.ค.-มี.ย. | 52.25<br>ธ.ค. | 79.86   | 70.00-71.00 |
| 15 ไข่ไก่สด คละ (บาท/ฟอง)                             | 1.70       | 1.84<br>พ.ย.  | 1.50<br>ก.พ.   | 1.92    | 2.17<br>ก.ย.  | 1.74<br>ม.ค.-เม.ย.,ธ.ค. | 2.23    | 2.48<br>มี.ค.  | 1.76<br>ม.ค.  | 2.27    | 2.60<br>ส.ค.   | 1.84<br>ม.ค.  | 2.55    | 2.79<br>ก.ค.         | 2.08<br>ม.ค.  | 3.15    | 3.10-3.20   |
| 16 เกล็ดทะเล (บาท/ตัน)                                | 765        | 839<br>ธ.ค.   | 667<br>มี.ย.   | 923     | 1,111<br>ต.ค. | 539<br>เม.ย.            | 1,804   | 2,533<br>ธ.ค.  | 961<br>ก.พ.   | 1,575   | 2,114<br>มี.ย. | 1,003<br>ก.พ. | 977     | 1,303<br>ก.พ.        | 807<br>มี.ย.  | 1,978   | -           |

|    | สินค้า                                                        | ราคาเฉลี่ย |        |        |         |        |        |         |        |        |         |        |        |         |           |           |         |             |
|----|---------------------------------------------------------------|------------|--------|--------|---------|--------|--------|---------|--------|--------|---------|--------|--------|---------|-----------|-----------|---------|-------------|
|    |                                                               | ปี 2549    |        |        | ปี 2550 |        |        | ปี 2551 |        |        | ปี 2552 |        |        | ปี 2553 |           |           | ปี 2554 |             |
|    |                                                               | เฉลี่ย     | สูงสุด | ต่ำสุด | เฉลี่ย  | สูงสุด | ต่ำสุด | เฉลี่ย  | สูงสุด | ต่ำสุด | เฉลี่ย  | สูงสุด | ต่ำสุด | เฉลี่ย  | สูงสุด    | ต่ำสุด    | ส.ค.    | (16 ก.ย.)   |
| 17 | กลุ่มสินค้าที่ต้องนำเข้า<br>ถั่วเหลือง ชนิดคละ (บาท/กก.)      | 10.47      | 11.18  | 10.04  | 11.56   | 15.28  | 9.75   | 17.51   | 20.25  | 15.83  | 14.37   | 15.22  | 12.68  | 14.42   | 15.00     | 13.65     | 0.00    | 16.00-16.20 |
|    |                                                               |            | ธ.ค.   | พ.ค.   |         | ธ.ค.   | มี.ย.  |         | ก.ค.   | ธ.ค.   |         | ธ.ค.   | ต.ค.   |         | ม.ค.      | มี.ค.     |         |             |
| 18 | กากถั่วเหลือง ผลิตจากเมล็ดในประเทศ<br>ขายส่ง กทม. (บาท/กก.)   | 10.79      | 11.33  | 10.46  | 12.79   | 17.10  | 10.92  | 17.58   | 20.18  | 13.00  | 16.98   | 18.00  | 14.39  | 16.30   | 17.55     | 15.05     | 13.43   | 13.35-13.50 |
|    |                                                               |            | เม.ย.  | ก.พ.   |         | ธ.ค.   | ม.ค.   |         | ก.ค.   | ธ.ค.   |         | มี.ย.  | ม.ค.   |         | ก.พ.-พ.ค. | ส.ค.-ก.ย. |         |             |
| 19 | ปลาป่น โปรตีน 60 % ชั้นไป กลิ่นเบอร์ 1<br>ตลาด กทม. (บาท/กก.) | 28.29      | 32.84  | 23.53  | 25.80   | 28.14  | 23.21  | 30.74   | 35.95  | 26.08  | 31.72   | 36.09  | 25.80  | 30.69   | 34.81     | 25.35     | 32.60   | 32.10       |
|    |                                                               |            | ส.ค.   | ธ.ค.   |         | ธ.ค.   | ม.ค.   |         | ส.ค.   | ธ.ค.   |         | ส.ค.   | มี.ค.  |         | มี.ค.     | พ.ย.      |         |             |

หมายเหตุ

<sup>1/</sup> ปีการผลิต เริ่มตั้งแต่ ต.ค. - ก.ย.

<sup>2/</sup> ปีการผลิต เริ่มตั้งแต่ ก.ค. - มี.ย.

<sup>3/</sup> ปีการผลิต เริ่มตั้งแต่ พ.ย. - เม.ย.

\* ตลาดปิดทำการในช่วงเทศกาลตรุษจีน



## การชดเชยรายได้ให้เกษตรกรตามโครงการประกันรายได้ ปี 2553/54

## ข้าวเปลือกนาปี (รอบที่ 2)

| ชนิดข้าว<br>ราคาเกณฑ์กลาง ณ | ข้าวเปลือกหอมมะลิ |       | ข้าวเปลือกหอมจังหวัด |       | ข้าวเปลือกปทุมธานี         |       | ข้าวเปลือกเจ้า             |       | ข้าวเปลือกเหนียว           |       |
|-----------------------------|-------------------|-------|----------------------|-------|----------------------------|-------|----------------------------|-------|----------------------------|-------|
|                             | -                 |       | -                    |       | ราคาประกันฯ 11,500 บาท/กก. |       | ราคาประกันฯ 11,000 บาท/กก. |       | ราคาประกันฯ 10,000 บาท/กก. |       |
|                             | เกณฑ์กลาง         | ชดเชย | เกณฑ์กลาง            | ชดเชย | เกณฑ์กลาง                  | ชดเชย | เกณฑ์กลาง                  | ชดเชย | เกณฑ์กลาง                  | ชดเชย |
| 7 มีนาคม 2554               | -                 | -     | -                    | -     | 10,550                     | 950   | 8,871                      | 2,129 | 15,064                     | -     |
| 14 มีนาคม 2554              | -                 | -     | -                    | -     | 10,203                     | 1,297 | 8,612                      | 2,388 | 15,239                     | -     |
| 21 มีนาคม 2554              | -                 | -     | -                    | -     | 10,128                     | 1,372 | 8,467                      | 2,533 | 15,182                     | -     |
| 28 มีนาคม 2554              | -                 | -     | -                    | -     | 9,936                      | 1,564 | 8,310                      | 2,690 | 14,973                     | -     |
| 4 เมษายน 2554               | -                 | -     | -                    | -     | 9,378                      | 2,122 | 8,056                      | 2,944 | 14,781                     | -     |
| 11 เมษายน 2554              | -                 | -     | -                    | -     | 9,300                      | 2,200 | 8,092                      | 2,908 | 14,733                     | -     |
| 25 เมษายน 2554              | -                 | -     | -                    | -     | 9,421                      | 2,079 | 8,165                      | 2,835 | 14,726                     | -     |
| 2 พฤษภาคม 2554              | -                 | -     | -                    | -     | 9,267                      | 2,233 | 8,182                      | 2,818 | 14,392                     | -     |
| 9 พฤษภาคม 2554              | -                 | -     | -                    | -     | 9,217                      | 2,283 | 8,188                      | 2,812 | 13,809                     | -     |
| 16 พฤษภาคม 2554             | -                 | -     | -                    | -     | 9,058                      | 2,442 | 8,164                      | 2,836 | 13,551                     | -     |
| 23 พฤษภาคม 2554             | -                 | -     | -                    | -     | 9,044                      | 2,456 | 8,138                      | 2,862 | 13,837                     | -     |
| 30 พฤษภาคม 2554             | -                 | -     | -                    | -     | 9,088                      | 2,412 | 8,071                      | 2,929 | 13,847                     | -     |
| 6 มิถุนายน 2554             | -                 | -     | -                    | -     | 9,262                      | 2,238 | 8,197                      | 2,803 | 13,843                     | -     |
| 13 มิถุนายน 2554            | -                 | -     | -                    | -     | 9,672                      | 1,828 | 8,387                      | 2,613 | 13,888                     | -     |
| 20 มิถุนายน 2554            | -                 | -     | -                    | -     | 10,286                     | 1,214 | 8,741                      | 2,259 | 13,878                     | -     |
| 27 มิถุนายน 2554            | -                 | -     | -                    | -     | 10,548                     | 952   | 9,071                      | 1,929 | 14,176                     | -     |

| ชนิดข้าว        | ข้าวเปลือกหอมมะลิ |       | ข้าวเปลือกหอมจังหวัด |       | ข้าวเปลือกปทุมธานี         |       | ข้าวเปลือกเจ้า             |       | ข้าวเปลือกเหนียว           |       |
|-----------------|-------------------|-------|----------------------|-------|----------------------------|-------|----------------------------|-------|----------------------------|-------|
|                 | -                 |       | -                    |       | ราคาประกันฯ 11,500 บาท/กก. |       | ราคาประกันฯ 11,000 บาท/กก. |       | ราคาประกันฯ 10,000 บาท/กก. |       |
| ราคาเกณฑ์กลาง ณ | เกณฑ์กลาง         | ชดเชย | เกณฑ์กลาง            | ชดเชย | เกณฑ์กลาง                  | ชดเชย | เกณฑ์กลาง                  | ชดเชย | เกณฑ์กลาง                  | ชดเชย |
| 4 กรกฎาคม 2554  | -                 | -     | -                    | -     | 10,389                     | 1,111 | 8,901                      | 2,099 | 14,292                     | -     |
| 11 กรกฎาคม 2554 | -                 | -     | -                    | -     | 10,296                     | 1,204 | 8,879                      | 2,121 | 14,776                     | -     |
| 18 กรกฎาคม 2554 | -                 | -     | -                    | -     | 10,633                     | 867   | 9,267                      | 1,733 | 14,921                     | -     |
| 25 กรกฎาคม 2554 | -                 | -     | -                    | -     | 10,753                     | 747   | 9,285                      | 1,715 | 15,048                     | -     |
| 1 สิงหาคม 2554  | -                 | -     | -                    | -     | 10,622                     | 878   | 9,091                      | 1,909 | 15,138                     | -     |
| 8 สิงหาคม 2554  | -                 | -     | -                    | -     | 10,669                     | 831   | 9,090                      | 1,910 | 15,063                     | -     |
| 22 สิงหาคม 2554 | -                 | -     | -                    | -     | 11,009                     | 491   | 9,465                      | 1,535 | 14,974                     | -     |
| 7 กันยายน 2554  |                   |       |                      |       | 12,126                     | -     | 9,887                      | 1,113 | 14,703                     | -     |

## การชดเชยรายได้ให้เกษตรกรตามโครงการประกันรายได้ ปี 2553/54

| ครั้งที่ | ราคาเกณฑ์กลาง ณ    | มันสำปะหลัง (เชื้อแป้ง 25%)<br>ราคาประกันฯ 1.90 บาท/กก. |               | ข้าวโพดเลี้ยงสัตว์ (ความชื้นไม่เกิน 14.5%)<br>ราคาประกันฯ 7.14 บาท/กก. |               |
|----------|--------------------|---------------------------------------------------------|---------------|------------------------------------------------------------------------|---------------|
|          |                    | เกณฑ์กลาง                                               | ชดเชยส่วนต่าง | เกณฑ์กลาง                                                              | ชดเชยส่วนต่าง |
| 1        | 1 กรกฎาคม 2553     | -                                                       | -             | 8.55                                                                   | -             |
| 2        | 16 กรกฎาคม 2553    | -                                                       | -             | 9.23                                                                   | -             |
| 3        | 1 สิงหาคม 2553     | -                                                       | -             | 8.15                                                                   | -             |
| 4        | 16 สิงหาคม 2553    | -                                                       | -             | 7.97                                                                   | -             |
| 5        | 1 กันยายน 2553     | -                                                       | -             | 8.46                                                                   | -             |
| 6        | 16 กันยายน 2553    | -                                                       | -             | 8.49                                                                   | -             |
| 7        | 1 ตุลาคม 2553      | 2.63                                                    | -             | 8.3                                                                    | -             |
| 8        | 16 ตุลาคม 2553     | 2.67                                                    | -             | 8.08                                                                   | -             |
| 9        | 1 พฤศจิกายน 2553   | 2.66                                                    | -             | 8.29                                                                   | -             |
| 10       | 16 พฤศจิกายน 2553  | 2.68                                                    | -             | 8.21                                                                   | -             |
| 11       | 1 ธันวาคม 2553     | 2.80                                                    | -             | 8.24                                                                   | -             |
| 12       | 16 ธันวาคม 2553    | 2.84                                                    | -             | 8.3                                                                    | -             |
| 13       | 1 มกราคม 2554      | 2.91                                                    | -             | 8.24                                                                   | -             |
| 14       | 16 มกราคม 2554     | 2.94                                                    | -             | 8.44                                                                   | -             |
| 15       | 1 กุมภาพันธ์ 2554  | 2.97                                                    | -             | 8.67                                                                   | -             |
| 16       | 16 กุมภาพันธ์ 2554 | 2.99                                                    | -             | 8.77                                                                   | -             |
| 17       | 1 มีนาคม 2554      | 3.01                                                    | -             | -                                                                      | -             |

| ครั้งที่ | ราคาเกณฑ์กลาง ณ  | มันสำปะหลัง (เชื้อแป้ง 25%)<br>ราคาประกันฯ 1.90 บาท/กก. |               | ข้าวโพดเลี้ยงสัตว์ (ความชื้นไม่เกิน 14.5%)<br>ราคาประกันฯ 7.14 บาท/กก. |               |
|----------|------------------|---------------------------------------------------------|---------------|------------------------------------------------------------------------|---------------|
|          |                  | เกณฑ์กลาง                                               | ชดเชยส่วนต่าง | เกณฑ์กลาง                                                              | ชดเชยส่วนต่าง |
| 18       | 16 มีนาคม 2554   | 3.06                                                    | -             | -                                                                      | -             |
| 19       | 1 เมษายน 2554    | 3.11                                                    | -             | -                                                                      | -             |
| 20       | 15 เมษายน 2554   | 3.07                                                    | -             | -                                                                      | -             |
| 21       | 1 พฤษภาคม 2554   | 3.02                                                    | -             | -                                                                      | -             |
| 22       | 16 พฤษภาคม 2554  | 2.90                                                    | -             | -                                                                      | -             |
| 23       | 1 มิถุนายน 2554  | 2.81                                                    | -             | -                                                                      | -             |
| 24       | 16 มิถุนายน 2554 | 2.69                                                    | -             | -                                                                      | -             |
| 25       | 1 กรกฎาคม 2554   | 2.53                                                    | -             | -                                                                      | -             |
| 26       | 16 กรกฎาคม 2554  | 2.49                                                    | -             | -                                                                      | -             |
| 27       | 1 สิงหาคม 2554   | 2.45                                                    | -             | -                                                                      | -             |
| 28       | 16 สิงหาคม 2554  | 2.44                                                    | -             | -                                                                      | -             |
| 29       | 16 กันยายน 2554  | 2.29                                                    | -             | -                                                                      | -             |

## ข้าว

## ๑. การผลิตและความต้องการใช้

|                                             | ๒๕๕๐/๕๑ | ๒๕๕๑/๕๒ | ๒๕๕๒/๕๓ | ๒๕๕๓/๕๔   | ๒๕๕๔/๕๕    |
|---------------------------------------------|---------|---------|---------|-----------|------------|
|                                             | *       | *       |         |           |            |
| ผลผลิตข้าว(ล้านตันข้าวเปลือก)               |         |         |         |           | (พยากรณ์*) |
| โลก                                         | ๖๕๕.๕๓๖ | ๖๗๘.๐๒๗ | ๖๖๖.๗๕๕ | ๖๘๒.๑๒๑*  | ๖๙๑.๓๙๘*   |
| ไทย                                         | ๓๒.๐๙๙  | ๓๑.๖๕๐  | ๓๒.๑๑๖  | ๓๔.๔๘๕    | -          |
| - นาปี                                      | ๒๓.๓๐๘  | ๒๓.๒๓๕  | ๒๓.๒๕๓  | ๒๔.๓๔๓    | ๒๕.๑๓๖     |
| - นาปรัง                                    | ๘.๗๙๑   | ๘.๔๑๕   | ๘.๘๖๓   | ๑๐.๑๔๑    | -          |
| ความต้องการ                                 | ๑๖.๒๕๘  | ๑๗.๐๙๑  | ๑๘.๓๖๔  | ๑๘.๓๐๓    | ๑๙.๐๐๐     |
| ส่งออก (มค.-ธค.) (ล้านตันข้าวสาร)           | ๑๐.๐๑๑  | ๘.๕๙๓   | ๙.๐๔๗   | ๙.๕*      | -          |
| มูลค่าส่งออก (ล้านบาท)                      | ๒๐๐,๘๙๒ | ๑๗๑,๗๑๙ | ๑๖๘,๖๓๔ | -         | -          |
| ปริมาณคงเหลือ                               | -       | -       | -       | -         | -          |
| * ข้อมูลพยากรณ์ของกระทรวงเกษตรสหรัฐฯ (USDA) |         |         |         |           |            |
| ราคา (บาท/ตัน) (พย.- ตค.)                   |         |         |         | (พย.-สค.) | -          |
| - ข้าวเปลือกเจ้าหอมมะลิ                     | ๑๔,๒๒๘  | ๑๔,๑๖๔  | ๑๔,๑๐๖  | ๑๓,๔๓๖    | -          |
| - ข้าวเปลือกเจ้านาปี ๕%                     | ๗,๐๓๙   | ๙,๕๒๑   | ๙,๗๐๑   | ๘,๖๒๙     | -          |
| - ข้าวเปลือกเจ้าเหนียว                      | ๙,๑๑๙   | ๗,๕๗๑   | ๑๓,๒๙๙  | ๑๕,๕๙๓    | -          |
| - ข้าวเปลือกเจ้านาปรัง (มค.-ธค.)            | ๑๒,๑๖๕  | ๙,๖๖๕   | ๘,๑๒๗   | ๘,๔๑๖     | -          |
| ต้นทุนการผลิต (บาท/ตัน)                     |         |         |         |           |            |
| ข้าวเปลือกหอมมะลิ                           | ๗,๘๒๖   | ๑๐,๗๓๕  | ๑๐,๒๒๔  | ๑๐,๗๙๑    | -          |
| ข้าวเปลือกเจ้านาปี                          | ๔,๕๓๒   | ๗,๐๔๑   | ๖,๗๗๘   | ๗,๖๐๘     | -          |
| ข้าวเปลือกเหนียว                            | ๖,๖๘๐   | ๘,๑๒๒   | ๘,๘๙๖   | ๙,๒๐๖     | -          |
| ข้าวเปลือกนาปรัง                            | ๖,๖๙๖   | ๖,๖๔๐   | ๘,๐๔๕   | ๗,๕๕๐     | -          |

๒. สถานการณ์การผลิต กระทรวงเกษตรและสหกรณ์พยากรณ์การผลิตข้าวนาปี ปีการผลิต ๒๕๕๔/๕๕ ดังนี้  
พื้นที่เพาะปลูก ผลผลิตข้าวนาปี ปี ๒๕๕๔/๕๕

| ภาค           | พื้นที่เพาะปลูก (ล้านไร่) |         |       | ผลผลิต (ล้านตัน) |         |      |
|---------------|---------------------------|---------|-------|------------------|---------|------|
|               | ๒๕๕๓/๕๔                   | ๒๕๕๔/๕๕ | Δ %   | ๒๕๕๓/๕๔          | ๒๕๕๔/๕๕ | Δ %  |
| รวมทั้งประเทศ | ๖๑.๗๘๔                    | ๖๑.๙๔๖  | ๐.๒๖  | ๒๔.๓๔๔           | ๒๕.๑๓๖  | ๓.๒๕ |
| เหนือ         | ๑๓.๕๖๓                    | ๑๓.๖๐๐  | ๐.๒๗  | ๖.๘๕๑            | ๖.๙๘๔   | ๑.๙๙ |
| อีสาน         | ๓๗.๘๒๐                    | ๓๗.๙๐๖  | ๐.๒๓  | ๑๒.๑๓๘           | ๑๒.๔๖๘  | ๒.๗๒ |
| กลาง          | ๙.๒๐๐                     | ๙.๒๖๔   | ๐.๗๐  | ๔.๙๒๓            | ๕.๒๓๕   | ๖.๒๗ |
| ใต้           | ๑.๒๐๑                     | ๑.๑๗๖   | -๒.๐๘ | ๐.๕๒๘            | ๐.๔๔๙   | ๔.๙๑ |

ที่มา : สำนักงานเศรษฐกิจการเกษตร

กระทรวงเกษตรฯ คาดการณ์ข้าวเปลือกนาปรัง ปี ๒๕๕๔ มีพื้นที่เพาะปลูกมีประมาณ ๑๖.๑๐๒ ล้านไร่ เพิ่มขึ้นจากปีก่อนที่มีประมาณ ๑๕.๒๒๓ ล้านไร่ หรือเพิ่มขึ้นร้อยละ ๕.๓๘ และผลผลิตมีประมาณ ๑๐.๑๔๑ ล้านตันข้าวเปลือก เพิ่มขึ้นจากปีก่อนที่มีปริมาณ ๘.๘๖๒ ล้านตัน หรือร้อยละ ๑๔.๔๓ ผลผลิตเฉลี่ย ๖๓๐ กก./ไร่ เพิ่มขึ้นจากปีก่อนที่มีผลผลิตเฉลี่ย ๕๘๒ กก./ไร่ หรือร้อยละ ๘.๒๕ เนื่องจากเกษตรกรในภาคกลางและภาคเหนือตอนล่างได้ปลูกทดแทนพื้นที่เสียหายจากน้ำท่วมในฤดูนาปี ซึ่งผลผลิตออกสู่ตลาดคงเหลือในเดือนสค. - ตค. ๕๔ ประมาณ ๐.๔๔๘ ล้านตันข้าวเปลือก หรือร้อยละ ๔.๔๐ ของผลผลิตข้าวนาปรัง

สำหรับการพยากรณ์ข้าวเปลือกนาปี ปี ๒๕๕๔/๕๕ มีพื้นที่เพาะปลูกมีประมาณ ๖๑.๙๔๖ ล้านไร่ เพิ่มขึ้นจากปีก่อนที่มีประมาณ ๖๑.๗๘๔ ล้านไร่ หรือร้อยละ ๐.๒๖ และผลผลิตมีประมาณ ๒๕.๑๓๖ ล้านตันข้าวเปลือก เพิ่มขึ้นจากปีก่อนที่มีปริมาณ ๒๔.๓๔๓ ล้านตันข้าวเปลือก หรือเพิ่มขึ้นร้อยละ ๓.๒๖ ผลผลิตเฉลี่ย ๔๐๖ กก./ไร่ เพิ่มขึ้นจากปีก่อนที่มีผลผลิตเฉลี่ย ๓๙๔ กก./ไร่ หรือร้อยละ ๓.๐๕

### ๓. ภาวะและราคาข้าว

ในช่วงเดือนสิงหาคม ๒๕๕๔ ราคามีความเคลื่อนไหวตามภาวะตลาด ดังนี้ ข้าวเปลือกหอมมะลิ (ชนิดสีได้ตันข้าว ๓๖ กรัม) ราคาข้าวสูงขึ้นจากตันละ ๑๓,๘๘๕ บาท เป็นตันละ ๑๔,๑๖๙ บาท และข้าวเปลือกเหนียว ๑๐% เมล็ดยาว ราคาลดลงจากตันละ ๑๖,๖๖๒ บาท เป็นตันละ ๑๖,๐๔๙ บาท ข้าวเปลือกเจ้า ๕% ราคาสูงขึ้นจากตันละ ๘,๙๔๒ บาท เป็นตันละ ๙,๔๐๒ บาท ตลาดยังมีความต้องการซื้ออย่างต่อเนื่อง ผลผลิตออกสู่ตลาดน้อย เพราะเป็นช่วงปลายฤดูนาปรังและประสบภัยน้ำท่วมพื้นที่เพาะปลูกได้รับความเสียหาย ขณะที่ผู้ประกอบการค้ามีปริมาณผลผลิตในมือน้อยลง จึงรับซื้อในตลาดทั่วไปในปริมาณเพิ่มขึ้น ประกอบกับรัฐบาลได้ประกาศนโยบายรับจำนำข้าวเปลือก ส่งผลให้ราคาข้าวปรับตัวสูงขึ้น

### ๔. การส่งออก

หน่วย ปริมาณ: ล้านตัน  
มูลค่า : ล้านบาท

|                            | ปี ๒๕๕๐ | ปี ๒๕๕๑ | ปี ๒๕๕๒ | ปี ๒๕๕๓ | ปี ๒๕๕๔* |
|----------------------------|---------|---------|---------|---------|----------|
| ปริมาณการส่งออก (มค.- ธค.) | ๙.๕๕๗   | ๑๐.๐๑๑  | ๘.๕๙๓   | ๙.๐๔๗   | ๙.๕*     |
| ณ ๑ ม.ค. - ๓๑ ส.ค.         | -       | -       | -       | ๕.๒๙๕   | ๘.๒๑๕    |
| มูลค่าส่งออก (มค.- ธค.)    | ๑๒๓,๗๐๐ | ๒๐๐,๘๙๒ | ๑๗๑,๗๑๙ | ๑๖๘,๖๓๔ | -        |
| ณ ๑ ม.ค. - ๓๑ ส.ค.         | -       | -       | -       | ๑๐๑,๐๖๐ | ๑๔๐,๘๒๐  |

ปี ๒๕๕๔ กระทรวงพาณิชย์ปรับเป้าหมายการส่งออกข้าวมีปริมาณ ๙.๕๐ ล้านตันข้าวสาร ซึ่งรายงานส่งออกตั้งแต่วันที่ ๑ มค.- ๓๑ สค.๒๕๕๔ มีปริมาณ ๘.๒๑๕ ล้านตันข้าวสาร คิดเป็นร้อยละ ๘๖ ของเป้าหมายส่งออก และมูลค่าส่งออกรวม ๑๔๐,๘๒๐ ล้านบาท

### ๕. สภาพปัญหาและสาเหตุ

๕.๑ ผลผลิตส่วนใหญ่ออกสู่ตลาดพร้อมกันมากและกระจุกตัวในช่วงต้นฤดู จากการที่ตลาดโลกมีความต้องการข้าวและธัญพืชเพิ่มขึ้น ประเทศผู้ผลิตสำคัญประสบภัยธรรมชาติ จะส่งผลให้ราคาปรับตัวสูงขึ้น

๕.๒ การค้าข้าวในตลาดโลกราคามีแนวโน้มดีขึ้น เนื่องจากทั้งผู้ส่งออกและผู้นำเข้าสำคัญ เช่น จีน ไทย พม่า บังคลาเทศ มีผลผลิตเพิ่มขึ้น ส่วนอินเดียประสบภัยแล้งและเกิดพายุ มีผลผลิตลดลงและต้องเก็บสต็อกในประเทศไว้เพื่อการบริโภค

๕.๓ ราคาข้าวส่งออกมีผลต่อราคาภายในประเทศ หากราคาตลาดโลกสูงขึ้น ทำให้ราคาภายในประเทศสูงขึ้นตามไปด้วย

## ๖. มาตรการประกันรายได้เกษตรกรผู้ปลูกข้าว ปี ๒๕๕๓/๕๔

คณะกรรมการนโยบายข้าวแห่งชาติได้มีมติเมื่อวันที่ ๑๐ มิถุนายน ๒๕๕๓ และวันที่ ๑๗ สิงหาคม ๒๕๕๓ เห็นชอบหลักเกณฑ์และวิธีการดำเนินการประกันรายได้เกษตรกรผู้ปลูกข้าว ปี ๒๕๕๓/๕๔ รอบที่ ๑ ดังนี้

๖.๑ เป้าหมายและพื้นที่ดำเนินการ ประกันรายได้ข้าวเปลือกหอมมะลิ ข้าวเปลือกหอมจังหวัด ข้าวเปลือกปทุมธานี ๑ ข้าวเปลือกเจ้า และข้าวเปลือกเหนียว ในพื้นที่แหล่งเพาะปลูกทั่วประเทศ

๖.๒ ราคาและปริมาณประกันรายได้เกษตรกร กำหนดราคาและปริมาณประกันรายได้เกษตรกรผู้ปลูกข้าว ปี ๒๕๕๓/๕๔ รอบที่ ๑ ตามที่คณะ กษช.ด้านการผลิตเสนอ โดยให้กำหนดราคาและปริมาณเช่นเดียวกับโครงการประกันรายได้เกษตรกรผู้ปลูกข้าว ปี ๒๕๕๒/๕๓ รอบที่ ๑ และรอบที่ ๒ เนื่องจากสถานการณ์ข้าวโดยทั่วไปไม่แตกต่างจากปีที่ผ่านมามากนัก โดยกำหนด ๓ ความชื้นไม่เกิน ๑๕% ดังนี้ข้าวเปลือกหอมมะลิ ต้นละ ๑๕,๓๐๐ บาท ปริมาณคร่าวเรือนละไม่เกิน ๑๔ ตัน ข้าวเปลือกหอมจังหวัด ต้นละ ๑๔,๓๐๐ บาท ปริมาณคร่าวเรือนละไม่เกิน ๑๖ ตัน ข้าวเปลือกเจ้า ต้นละ ๑๐,๐๐๐ บาท ปริมาณคร่าวเรือนละ ไม่เกิน ๒๕ ตัน ข้าวเปลือกปทุมธานี ต้นละ ๑๑,๐๐๐ บาท ปริมาณ คร่าวเรือนละไม่เกิน ๒๕ ตัน ข้าวเปลือกเหนียว ต้นละ ๙,๕๐๐ บาท ปริมาณคร่าวเรือนละไม่เกิน ๑๖ ตัน

๖.๓ ครม.มีมติเห็นชอบ ตามที่กษช.มีมติครั้งที่ ๑/๒๕๕๔ (๓๑ มค.๕๔) หลักเกณฑ์การดำเนินงานโครงการประกันรายได้เกษตรกรผู้ปลูกข้าว ปี ๒๕๕๓/๕๔ รอบที่ ๒ โดยให้เกษตรกรมาใช้สิทธิตั้งแต่ ๑ กพ. ๒๕๕๔ และราคาประกันรายได้เกษตรกรมีดังนี้ (๑) ข้าวเปลือกปทุมธานี ๑ ต้นละ ๑๑,๐๐๐ บาท ปริมาณคร่าวเรือนละ ๒๕ ตัน (๒) ข้าวเปลือกเจ้า ต้นละ ๑๐,๐๐๐ บาท ปริมาณคร่าวเรือนละ ๒๕ ตัน และ (๓) ข้าวเปลือกเหนียว ต้นละ ๑๐,๐๐๐ บาท ปริมาณคร่าวเรือนละ ๒๕ ตัน (เพิ่มจากรอบที่ ๑ ที่กำหนดราคาต้นละ ๙,๕๐๐ บาท และปริมาณคร่าวเรือนละ ๑๖ ตัน)

## ๗. ผลการดำเนินการ

โครงการประกันรายได้เกษตรกรผู้ปลูกข้าว ปี ๒๕๕๓/๕๔ (รอบที่ ๑) ถึง ณ วันที่ ๓๑ สค.๒๕๕๔ มีเกษตรกรขึ้นทะเบียน จำนวน ๓,๘๗๗,๔๘๓ ราย ผ่านการประกาศคม จำนวน ๓,๘๐๙,๓๖๔ ราย และทำสัญญากับ ธ.ก.ส. จำนวน ๕,๕๖๒,๗๗๗ ราย และ ธ.ก.ส.จ่ายเงินชดเชย เป็นจำนวน ๓๕,๘๖๖.๔๗๑ ล้านบาท

สำหรับรอบที่ ๒ ปี ๒๕๕๓/๕๔ ถึง ณ วันที่ ๓๑ สค.๒๕๕๔ เกษตรกรขึ้นทะเบียนมีเกษตรกรขึ้นทะเบียน จำนวน ๙๒๓,๖๖๘ ราย ผ่านการประกาศคม จำนวน ๙๑๖,๓๘๑ ราย และทำสัญญากับ ธ.ก.ส. จำนวน ๑,๗๒๑,๙๑๗ ราย และ ธ.ก.ส.จ่ายเงินชดเชย เป็นจำนวน ๓๑,๓๘๔.๒๔๕ ล้านบาท

\*\*\*\*\*

สำนักส่งเสริมการค้าสินค้าเกษตร  
กรมการค้าภายใน  
กันยายน ๕๔

สรุปปริมาณการส่งข้าวออกไปต่างประเทศรายเดือน

หน่วย: ปริมาณ/เมตริกตัน  
มูลค่า/ล้านบาท

| เดือน              | 2540             | 2541             | 2542             | 2543             | 2544             | 2545             | 2546             | 2547              | 2548             | 2549             | 2550             | 2551              | 2552             | 2553             | 2554             |
|--------------------|------------------|------------------|------------------|------------------|------------------|------------------|------------------|-------------------|------------------|------------------|------------------|-------------------|------------------|------------------|------------------|
| มค.                | 377,949          | 684,258          | 561,509          | 453,860          | 542,617          | 683,545          | 580,091          | 550,232           | 764,497          | 579,501          | 622,942          | 1,022,849         | 637,657          | 714,545          | 922,322          |
| กพ.                | 287,899          | 564,678          | 435,160          | 531,032          | 468,532          | 531,389          | 544,549          | 704,296           | 588,663          | 585,601          | 591,362          | 1,049,697         | 674,909          | 694,823          | 972,565          |
| มีค.               | 374,825          | 591,276          | 466,123          | 495,392          | 376,301          | 571,122          | 482,455          | 821,005           | 591,762          | 626,015          | 743,386          | 1,136,239         | 724,700          | 727,023          | 1,126,477        |
| <b>ไตรมาสแรก</b>   | <b>1,040,673</b> | <b>1,840,212</b> | <b>1,462,792</b> | <b>1,480,284</b> | <b>1,387,450</b> | <b>1,786,056</b> | <b>1,607,095</b> | <b>2,075,533</b>  | <b>1,944,922</b> | <b>1,791,117</b> | <b>1,957,690</b> | <b>3,208,785</b>  | <b>2,037,266</b> | <b>2,136,391</b> | <b>3,021,364</b> |
| เมย.               | 418,520          | 547,554          | 379,246          | 403,915          | 547,252          | 483,273          | 556,881          | 800,361           | 588,838          | 599,232          | 703,758          | 816,424           | 718,453          | 581,043          | 949,015          |
| พค.                | 396,191          | 427,058          | 473,077          | 557,074          | 634,543          | 646,631          | 586,875          | 831,376           | 597,570          | 665,334          | 683,554          | 1,006,026         | 807,154          | 691,965          | 1,195,874        |
| มิย.               | 473,177          | 495,114          | 537,306          | 396,904          | 611,925          | 498,500          | 532,499          | 946,430           | 588,818          | 659,296          | 729,510          | 954,388           | 859,166          | 617,007          | 1,172,984        |
| <b>ไตรมาสที่ 2</b> | <b>1,287,888</b> | <b>1,469,726</b> | <b>1,389,629</b> | <b>1,357,893</b> | <b>1,793,720</b> | <b>1,628,404</b> | <b>1,676,255</b> | <b>2,578,167</b>  | <b>1,775,226</b> | <b>1,923,862</b> | <b>2,116,822</b> | <b>2,776,838</b>  | <b>2,384,773</b> | <b>1,890,015</b> | <b>3,317,873</b> |
| กค.                | 425,167          | 529,767          | 615,205          | 544,933          | 523,064          | 533,432          | 684,057          | 1,003,889         | 561,690          | 553,948          | 624,703          | 890,492           | 649,865          | 680,932          | 990,164          |
| สค.                | 412,798          | 525,671          | 632,679          | 493,681          | 699,300          | 574,400          | 699,916          | 738,805           | 628,221          | 525,788          | 641,321          | 790,060           | 724,961          | 587,445          | 885,484          |
| กย.                | 462,548          | 416,133          | 623,196          | 521,024          | 722,541          | 565,366          | 633,782          | 879,905           | 560,741          | 624,922          | 836,384          | 709,319           | 728,394          | 839,410          |                  |
| <b>ไตรมาสที่ 3</b> | <b>1,300,513</b> | <b>1,471,571</b> | <b>1,871,080</b> | <b>1,559,638</b> | <b>1,944,905</b> | <b>1,673,198</b> | <b>2,017,755</b> | <b>2,622,599</b>  | <b>1,750,652</b> | <b>1,704,658</b> | <b>2,102,408</b> | <b>2,389,871</b>  | <b>2,103,220</b> | <b>2,107,787</b> | <b>1,875,648</b> |
| ตค.                | 465,190          | 461,287          | 564,073          | 697,394          | 813,038          | 908,034          | 716,841          | 1,089,458         | 600,084          | 697,756          | 1,101,638        | 604,910           | 684,351          | 890,753          |                  |
| พย.                | 435,278          | 526,719          | 658,781          | 727,417          | 805,751          | 682,724          | 727,684          | 964,682           | 592,664          | 663,253          | 1,168,506        | 437,476           | 654,837          | 954,300          |                  |
| ธค.                | 742,667          | 639,340          | 767,664          | 776,768          | 800,503          | 567,222          | 851,784          | 809,786           | 640,798          | 640,010          | 1,110,318        | 593,154           | 728,383          | 1,068,140        |                  |
| <b>ไตรมาสที่ 4</b> | <b>1,643,135</b> | <b>1,627,346</b> | <b>1,990,518</b> | <b>2,201,579</b> | <b>2,419,292</b> | <b>2,157,980</b> | <b>2,296,309</b> | <b>2,863,926</b>  | <b>1,833,546</b> | <b>2,001,019</b> | <b>3,380,462</b> | <b>1,635,540</b>  | <b>2,067,571</b> | <b>2,913,193</b> |                  |
| <b>ปริมาณรวม</b>   | <b>5,272,209</b> | <b>6,408,855</b> | <b>6,714,019</b> | <b>6,599,394</b> | <b>7,545,367</b> | <b>7,245,638</b> | <b>7,597,414</b> | <b>10,140,225</b> | <b>7,304,346</b> | <b>7,420,656</b> | <b>9,557,382</b> | <b>10,011,034</b> | <b>8,592,830</b> | <b>9,047,386</b> | <b>8,214,885</b> |
| <b>มูลค่ารวม</b>   | <b>60,619</b>    | <b>85,394</b>    | <b>72,324</b>    | <b>68,102</b>    | <b>69,261</b>    | <b>67,193</b>    | <b>76,368</b>    | <b>110,376</b>    | <b>90,874</b>    | <b>97,349</b>    | <b>123,700</b>   | <b>200,892</b>    | <b>171,719</b>   | <b>168,634</b>   | <b>140,820</b>   |

ที่มา : สภาหอการค้าแห่งประเทศไทย (ตั้งแต่ปี 2541 - ปัจจุบันเป็นข้อมูลจากกรมการค้าต่างประเทศ)

กรมการค้าภายใน : แผนการค้าภายใน การค้าภายใน



**ราคาข้าวเปลือกหอมมะลิ ที่โรงสีรับซื้อในส่วนภูมิภาค**

FILE : PX004

หน่วย : บาท/ตัน

| ปี   | มค.    | กพ.    | มีค.   | เมษ.   | พค.    | มิย.   | กค.    | สค.    | กย.    | ตค.    | พย.    | ธค.    | เฉลี่ย |
|------|--------|--------|--------|--------|--------|--------|--------|--------|--------|--------|--------|--------|--------|
| 2543 | 6,743  | 6,781  | 6,885  | 6,977  | 7,311  | 7,477  | 8,005  | 8,135  | 8,177  | 8,146  | 7,289  | 6,413  | 7,362  |
| 2544 | 6,583  | 6,389  | 6,085  | 6,140  | 5,933  | 5,750  | 5,711  | 5,170  | 4,929  | 5,151  | 4,867  | 4,822  | 5,628  |
| 2545 | 5,216  | 5,410  | 5,472  | 5,550  | 5,625  | 6,248  | 6,735  | 6,785  | 6,874  | 6,758  | 6,340  | 6,375  | 6,116  |
| 2546 | 6,425  | 6,778  | 7,560  | 7,850  | 7,990  | 8,340  | 8,465  | 8,818  | 9,315  | 8,950  | 7,980  | 8,665  | 8,095  |
| 2547 | 9,376  | 9,175  | 9,270  | 9,567  | 9,249  | 8,743  | 7,957  | 7,718  | 7,407  | 7,178  | 7,738  | 7,695  | 8,423  |
| 2548 | 7,885  | 7,959  | 8,001  | 7,999  | 7,909  | 7,689  | 7,696  | 8,000  | 8,014  | 7,863  | 7,683  | 7,600  | 7,858  |
| 2549 | 7,500  | 7,833  | 8,151  | 8,157  | 8,305  | 8,315  | 8,812  | 8,975  | 9,023  | 8,980  | 8,364  | 8,291  | 8,392  |
| 2550 | 8,680  | 8,788  | 8,930  | 8,955  | 8,913  | 8,961  | 9,033  | 9,025  | 9,058  | 9,118  | 9,348  | 10,297 | 9,092  |
| 2551 | 10,500 | 12,175 | 13,108 | 18,497 | 18,576 | 15,111 | 14,758 | 13,658 | 13,761 | 13,649 | 11,910 | 12,276 | 13,998 |
| 2552 | 13,575 | 14,061 | 14,246 | 14,254 | 13,998 | 14,067 | 15,006 | 15,380 | 15,649 | 15,546 | 13,894 | 14,862 | 14,545 |
| 2553 | 14,984 | 14,643 | 14,060 | 13,839 | 13,475 | 12,983 | 13,585 | 13,933 | 14,567 | 14,443 | 13,928 | 13,741 | 14,015 |
| 2554 | 13,502 | 13,358 | 12,831 | 12,913 | 12,925 | 13,107 | 13,885 | 14,169 |        |        |        |        | 13,336 |

หมายเหตุ : เป็นราคารับซื้อเฉลี่ยหน้าโรงสีจังหวัดสุรินทร์ อุตรธานี อุบลราชธานี และนครราชสีมา (ชนิดสีได้ตันข้าว 36 กรัม)

ราคาเดือนกรกฎาคม 2553 เป็นราคาเฉลี่ย ณ วันที่ 29 กค.53

**ราคาข้าวเปลือกเหนียว (เมล็ดยาว) ที่โรงสีรับซื้อในส่วนภูมิภาค**

หน่วย : บาท/ตัน

| ปี   | มค.    | กพ.    | มีค.   | เมษ.   | พค.    | มิย.   | กค.    | สค.    | กย.    | ตค.    | พย.    | ธค.    | เฉลี่ย |
|------|--------|--------|--------|--------|--------|--------|--------|--------|--------|--------|--------|--------|--------|
| 2543 | 4,667  | 4,549  | 4,528  | 4,706  | 4,831  | 4,828  | 5,068  | 5,203  | 5,208  | 5,295  | 5,111  | 4,997  | 4,916  |
| 2544 | 5,467  | 5,612  | 5,550  | 5,651  | 5,795  | 5,948  | 6,018  | 5,830  | 5,750  | 5,509  | 4,739  | 5,006  | 5,573  |
| 2545 | 5,063  | 5,124  | 5,112  | 5,374  | 5,657  | 5,781  | 5,913  | 6,155  | 6,293  | 6,073  | 5,568  | 5,236  | 5,612  |
| 2546 | 5,397  | 5,774  | 5,950  | 6,000  | 6,058  | 6,229  | 6,576  | 6,923  | 7,125  | 6,248  | 6,220  | 6,367  | 6,239  |
| 2547 | 6,730  | 6,510  | 6,514  | 6,669  | 6,742  | 6,600  | 6,600  | 6,540  | 6,209  | 5,940  | 6,100  | 5,945  | 6,425  |
| 2548 | 6,235  | 6,300  | 6,300  | 6,300  | 6,300  | 6,300  | 6,300  | 6,500  | 6,452  | 6,015  | 5,700  | 6,030  | 6,228  |
| 2549 | 6,774  | 6,979  | 7,200  | 7,331  | 7,500  | 7,679  | 9,100  | 9,464  | 10,020 | 10,262 | 10,567 | 10,258 | 8,595  |
| 2550 | 11,367 | 11,300 | 11,329 | 11,447 | 11,920 | 12,667 | 12,700 | 12,700 | 12,700 | 12,700 | 9,250  | 9,041  | 11,593 |
| 2551 | 8,691  | 8,860  | 9,862  | 12,664 | 10,279 | 9,293  | 8,698  | 7,903  | 7,582  | 6,991  | 6,120  | 6,902  | 8,654  |
| 2552 | 7,691  | 7,903  | 7,636  | 7,547  | 7,331  | 7,385  | 7,919  | 7,814  | 8,247  | 8,361  | 9,229  | 11,921 | 8,249  |
| 2553 | 12,105 | 12,060 | 11,773 | 12,163 | 13,077 | 13,398 | 14,934 | 15,805 | 16,295 | 16,824 | 15,966 | 14,164 | 14,047 |
| 2554 | 14,711 | 15,073 | 15,783 | 15,619 | 15,790 | 16,117 | 16,662 | 16,049 |        |        |        |        | 15,726 |

หมายเหตุ : เป็นราคารับซื้อเฉลี่ยหน้าโรงสีจังหวัดอุดรธานี กาฬสินธุ์ ขอนแก่น และชัยภูมิ

สำนักส่งเสริมการค้าสินค้าเกษตร

31 สิงหาคม 2554

px(รวม)/Tophit/vv/d64

## ราคาข้าวเปลือกเจ้าหน้าปี 5% ตลาดกลางก้านันทรัง/ท่าข้าวลาดยาว

FILE : PX003

หน่วย : บาท/ตัน

| ปี   | มค.    | กพ.    | มีค.  | เมย. | พค. | มิย. | กค. | สค. | กย. | ตค.   | พย.   | ธค.    | เฉลี่ย |       |
|------|--------|--------|-------|------|-----|------|-----|-----|-----|-------|-------|--------|--------|-------|
| 2543 | 4,824  | 4,975  |       |      |     |      |     |     |     |       |       |        | 4,550  | 4,783 |
| 2544 | 4,550  | 4,550  | 4,550 |      |     |      |     |     |     |       | 4,450 |        | 4,553  | 4,531 |
| 2545 | 4,624  | 4,761  | 4,650 |      |     |      |     |     |     | 4,750 | 4,750 |        | 4,700  | 4,706 |
| 2546 | 4,732  | 4,750  | 4,750 |      |     |      |     |     |     |       | 4,383 |        | 4,530  | 4,629 |
| 2547 | 4,727  |        |       |      |     |      |     |     |     |       | 6,090 |        | 6,250  | 5,689 |
| 2548 | 6,404  | 6,450  |       |      |     |      |     |     |     |       | 6,858 |        | 6,850  | 6,641 |
| 2549 | 6,850  | 6,850  | 6,850 |      |     |      |     |     |     |       | 6,168 |        | 6,250  | 6,594 |
| 2550 | 6,330  | 6,389  |       |      |     |      |     |     |     |       | 6,566 |        | 6,750  | 6,509 |
| 2551 | 6,773  | 7,838  |       |      |     |      |     |     |     |       | 9,400 |        | 9,400  | 8,353 |
| 2552 | 10,300 | 10,776 |       |      |     |      |     |     |     | 8,323 | 8,908 | 10,507 |        | 9,763 |
| 2553 | 9,796  | 9,565  |       |      |     |      |     |     |     |       | 8,769 |        | 8,870  | 9,250 |
| 2554 | 8,385  | 8,471  | 8,196 |      |     |      |     |     |     |       |       |        |        | 8,351 |

## ราคาข้าวเปลือกเจ้าหน้าปี 5% ตลาดกลางจังหวัดพิษณุโลก

หน่วย : บาท/ตัน

| ปี   | มค.    | กพ.    | มีค.  | เมย.  | พค. | มิย. | กค. | สค. | กย. | ตค.   | พย.   | ธค. | เฉลี่ย |       |
|------|--------|--------|-------|-------|-----|------|-----|-----|-----|-------|-------|-----|--------|-------|
| 2543 | 4,850  | 4,958  | 4,799 | 4,472 |     |      |     |     |     |       | 4,715 |     | 4,132  | 4,654 |
| 2544 | 4,186  | 4,267  | 4,127 |       |     |      |     |     |     |       | 4,328 |     | 4,289  | 4,239 |
| 2545 | 4,405  | 4,650  | 4,650 | 4,650 |     |      |     |     |     | 4,706 | 4,627 |     | 4,475  | 4,595 |
| 2546 | 4,593  | 4,646  | 4,650 |       |     |      |     |     |     |       | 4,488 |     | 4,406  | 4,557 |
| 2547 | 4,680  |        |       |       |     |      |     |     |     |       | 5,775 |     | 5,885  | 5,447 |
| 2548 | 5,975  | 6,122  |       |       |     |      |     |     |     |       | 6,743 |     | 6,725  | 6,391 |
| 2549 | 6,725  | 6,725  | 6,725 |       |     |      |     |     |     |       | 5,806 |     | 6,000  | 6,396 |
| 2550 | 6,205  | 6,250  |       |       |     |      |     |     |     |       | 6,509 |     | 6,741  | 6,426 |
| 2551 | 6,836  | 8,293  |       |       |     |      |     |     |     |       | 9,250 |     | 9,490  | 8,467 |
| 2552 | 9,728  | 10,224 |       |       |     |      |     |     |     |       | 8,900 |     | 9,940  | 9,698 |
| 2553 | 10,066 | 9,750  |       |       |     |      |     |     |     |       | 8,830 |     | 8,750  | 9,349 |
| 2554 | 8,750  | 8,750  | 8,520 |       |     |      |     |     |     |       |       |     |        | 8,673 |

## ราคาข้าวเปลือกหน้าปี 5 % เฉลี่ยตลาดก้านันทรัง/ท่าข้าวลาดยาวและตลาดกลางจังหวัดพิษณุโลก

หน่วย : บาท/ตัน

| ปี   | มค.    | กพ.    | มีค.  | เมย.  | พค. | มิย. | กค. | สค. | กย. | ตค.   | พย.   | ธค.    | เฉลี่ย |       |
|------|--------|--------|-------|-------|-----|------|-----|-----|-----|-------|-------|--------|--------|-------|
| 2543 | 4,837  | 4,967  | 4,799 | 4,472 |     |      |     |     |     |       | 4,715 |        | 4,341  | 4,689 |
| 2544 | 4,368  | 4,409  | 4,339 |       |     |      |     |     |     |       | 4,389 |        | 4,421  | 4,385 |
| 2545 | 4,514  | 4,706  | 4,650 | 4,650 |     |      |     |     |     | 4,728 | 4,688 |        | 4,588  | 4,646 |
| 2546 | 4,663  | 4,698  | 4,700 |       |     |      |     |     |     |       | 4,434 |        | 4,468  | 4,593 |
| 2547 | 4,704  |        |       |       |     |      |     |     |     |       | 5,932 |        | 6,068  | 5,568 |
| 2548 | 6,190  | 6,286  |       |       |     |      |     |     |     |       | 6,800 |        | 6,788  | 6,516 |
| 2549 | 6,788  | 6,788  | 6,788 |       |     |      |     |     |     |       | 5,987 |        | 6,125  | 6,495 |
| 2550 | 6,268  | 6,320  |       |       |     |      |     |     |     |       | 6,538 |        | 6,746  | 6,468 |
| 2551 | 6,805  | 8,066  |       |       |     |      |     |     |     |       | 9,325 |        | 9,445  | 8,410 |
| 2552 | 10,014 | 10,500 |       |       |     |      |     |     |     | 8,323 | 8,904 | 10,224 |        | 9,593 |
| 2553 | 9,931  | 9,743  |       |       |     |      |     |     |     |       | 8,800 |        | 8,810  | 9,321 |
| 2554 | 8,568  | 8,611  | 8,358 |       |     |      |     |     |     |       |       |        |        | 8,512 |

สำนักส่งเสริมการค้าสินค้าเกษตร

## ราคาข้าวเปลือกเจ้านาปรัง ความชื้น 15% ตลาดก้านันทรัง / ทำข้าวลาตยาว

FILE : PX 008

หน่วย : บาท/ตัน

| ปี   | มค.   | กพ.   | มีค.   | เมย.   | พค.    | มิย.   | กค.    | สค.    | กย.    | ตค.    | พย.   | ธค.   | เฉลี่ย |
|------|-------|-------|--------|--------|--------|--------|--------|--------|--------|--------|-------|-------|--------|
| 2543 | 4,825 |       | 4,659  | 4,419  | 4,561  | 4,674  | 4,380  | 4,450  | 4,025  | 4,245  | 4,322 | 4,385 | 4,450  |
| 2544 | 4,498 | 4,492 | 4,273  | 4,185  | 4,250  | 4,385  | 4,450  | 4,160  | 4,330  | 4,345  | 4,344 |       | 4,337  |
| 2545 |       |       | 4,576  | 4,606  | 4,845  | 4,956  | 4,750  | 4,640  | 4,650  | 4,681  |       |       | 4,713  |
| 2546 |       |       | 4,580  | 4,550  | 4,550  | 4,731  | 4,902  | 4,713  | 4,707  | 4,603  |       |       | 4,667  |
| 2547 |       | 4,850 | 5,065  | 5,254  | 5,250  | 5,250  | 5,446  | 5,998  | 5,906  | 6,050  |       |       | 5,452  |
| 2548 |       |       | 6,365  | 6,888  | 6,900  | 6,882  | 6,750  | 6,688  | 6,983  | 6,950  |       |       | 6,801  |
| 2549 |       |       | 6,850  | 6,850  | 6,850  | 6,850  | 6,859  | 6,935  | 6,408  | 6,030  |       |       | 6,704  |
| 2550 |       |       | 6,243  | 6,323  | 6,174  | 6,233  | 6,250  | 6,250  | 6,250  | 6,250  |       |       | 6,247  |
| 2551 |       |       | 10,423 | 13,086 | 12,952 | 12,522 | 12,440 | 12,258 | 12,033 | 11,850 |       |       | 12,196 |
| 2552 |       |       | 9,997  | 10,319 | 10,061 | 10,120 | 10,538 | 9,790  | 9,200  |        |       |       | 10,004 |
| 2553 |       |       | 8,850  | 7,790  | 7,988  | 7,950  | 7,979  | 8,450  | 8,473  | 8,175  |       |       | 8,207  |
| 2554 |       |       |        | 8,150  | 8,150  | 8,450  | 9,095  | 9,543  |        |        |       |       | 8,678  |

หมายเหตุ : ตั้งแต่เดือนกุมภาพันธ์ 47 เป็นต้นไป เป็นราคาที่ตลาดกลางทำข้าวลาตยาว

## ราคาข้าวเปลือกเจ้านาปรัง ความชื้น 15% ตลาดกลางจังหวัดพิษณุโลก

หน่วย : บาท/ตัน

| ปี   | มค.   | กพ.   | มีค.   | เมย.   | พค.    | มิย.   | กค.    | สค.    | กย.    | ตค.    | พย.   | ธค.   | เฉลี่ย |
|------|-------|-------|--------|--------|--------|--------|--------|--------|--------|--------|-------|-------|--------|
| 2543 | 4,740 | 4,889 | 4,677  | 4,316  | 4,173  | 4,123  | 4,080  | 4,221  | 3,775  | 4,192  | 4,177 | 4,156 | 4,293  |
| 2544 | 4,198 | 4,212 | 4,050  | 3,916  | 4,030  | 4,225  | 4,310  | 4,198  | 4,298  | 4,250  | 4,225 | 4,303 | 4,185  |
| 2545 | 4,439 | 4,617 | 4,571  | 4,589  | 4,610  | 4,635  | 4,492  | 4,410  | 4,425  | 4,492  |       |       | 4,528  |
| 2546 |       |       | 4,490  | 4,475  | 4,586  | 4,689  | 4,687  | 4,578  | 4,648  |        |       |       | 4,593  |
| 2547 |       | 4,740 | 5,048  | 5,131  | 5,317  | 5,373  | 5,448  | 5,670  | 5,775  | 5,775  |       |       | 5,364  |
| 2548 |       |       | 6,346  | 6,475  | 6,475  | 6,475  | 6,475  | 6,475  | 6,543  | 6,775  |       |       | 6,505  |
| 2549 |       |       | 6,663  | 6,475  | 6,475  | 6,475  | 6,475  | 6,475  | 6,335  | 5,575  |       |       | 6,369  |
| 2550 |       |       | 6,023  | 6,215  | 6,285  | 6,150  | 6,150  | 6,150  | 6,130  | 6,061  |       |       | 6,146  |
| 2551 |       |       | 10,533 | 13,803 | 13,642 | 12,321 | 12,500 | 11,917 | 11,773 | 10,580 |       |       | 12,134 |
| 2552 |       |       | 9,750  | 9,450  | 9,750  | 9,750  | 9,750  | 9,750  | 9,532  | 8,438  |       |       | 9,521  |
| 2553 |       |       | 8,735  | 7,491  | 7,658  | 7,900  | 8,111  | 8,095  | 8,186  | 8,195  |       |       | 8,046  |
| 2554 |       |       | 7,800  | 8,003  | 7,939  | 8,150  | 8,789  | 9,261  |        |        |       |       | 8,324  |

## ราคาข้าวเปลือกนาปรัง ความชื้น 15 %เฉลี่ย ทำข้าวลาตยาวและจังหวัดพิษณุโลก

หน่วย : บาท/ตัน

| ปี   | มค.   | กพ.   | มีค.   | เมย.   | พค.    | มิย.   | กค.    | สค.    | กย.    | ตค.    | พย.   | ธค.   | เฉลี่ย |
|------|-------|-------|--------|--------|--------|--------|--------|--------|--------|--------|-------|-------|--------|
| 2543 | 4,787 | 4,889 | 4,668  | 4,368  | 4,367  | 4,398  | 4,230  | 4,336  | 3,900  | 4,218  | 4,250 | 4,271 | 4,390  |
| 2544 | 4,348 | 4,352 | 4,162  | 4,050  | 4,140  | 4,305  | 4,380  | 4,179  | 4,314  | 4,298  | 4,284 | 4,303 | 4,260  |
| 2545 | 4,439 | 4,617 | 4,574  | 4,598  | 4,728  | 4,793  | 4,621  | 4,525  | 4,538  | 4,587  |       |       | 4,602  |
| 2546 |       |       | 4,535  | 4,513  | 4,568  | 4,710  | 4,795  | 4,646  | 4,678  | 4,603  |       |       | 4,631  |
| 2547 |       | 4,795 | 5,057  | 5,193  | 5,284  | 5,312  | 5,447  | 5,834  | 5,841  | 5,913  |       |       | 5,408  |
| 2548 |       |       | 6,355  | 6,682  | 6,688  | 6,679  | 6,613  | 6,582  | 6,764  | 6,863  |       |       | 6,653  |
| 2549 |       |       | 6,757  | 6,663  | 6,663  | 6,663  | 6,667  | 6,705  | 6,372  | 5,803  |       |       | 6,537  |
| 2550 |       |       | 6,137  | 6,268  | 6,230  | 6,192  | 6,200  | 6,200  | 6,190  | 6,156  |       |       | 6,197  |
| 2551 |       |       | 10,478 | 13,445 | 13,297 | 12,422 | 12,470 | 12,088 | 11,907 | 11,215 |       |       | 12,165 |
| 2552 |       |       | 9,874  | 9,885  | 9,906  | 9,935  | 10,144 | 9,770  | 9,366  | 8,438  |       |       | 9,665  |
| 2553 |       |       | 8,793  | 7,641  | 7,823  | 7,925  | 8,045  | 8,273  | 8,330  | 8,185  |       |       | 8,127  |
| 2554 |       |       | 7,800  | 8,007  | 8,045  | 8,300  | 8,942  | 9,402  |        |        |       |       | 8,416  |

สำนักส่งเสริมการค้าสินค้าเกษตร

## ราคาขายส่งข้าวสารเจ้า 100 % ชั้น 2 ตลาดกรุงเทพมหานคร

File : PX006

หน่วย : บาท/100 กก.

| ปี   | มค.   | กพ.   | มีค.  | เมย.  | พค.   | มิย.  | กค.   | สค.   | กย.   | ตค.   | พย.   | ธค.   | เฉลี่ย |
|------|-------|-------|-------|-------|-------|-------|-------|-------|-------|-------|-------|-------|--------|
| 2543 | 858   | 892   | 821   | 770   | 751   | 742   | 716   | 718   | 709   | 766   | 769   | 758   | 773    |
| 2544 | 755   | 748   | 729   | 716   | 720   | 740   | 743   | 724   | 729   | 719   | 741   | 752   | 735    |
| 2545 | 807   | 825   | 786   | 797   | 833   | 828   | 782   | 767   | 763   | 782   | 776   | 777   | 794    |
| 2546 | 824   | 832   | 806   | 807   | 814   | 826   | 806   | 779   | 766   | 741   | 734   | 759   | 791    |
| 2547 | 810   | 815   | 904   | 906   | 896   | 896   | 910   | 950   | 930   | 968   | 1,005 | 1,046 | 920    |
| 2548 | 1,069 | 1,075 | 1,087 | 1,135 | 1,126 | 1,123 | 1,108 | 1,125 | 1,131 | 1,134 | 1,104 | 1,112 | 1,111  |
| 2549 | 1,121 | 1,143 | 1,142 | 1,123 | 1,136 | 1,157 | 1,158 | 1,138 | 1,118 | 1,079 | 1,042 | 1,047 | 1,117  |
| 2550 | 1,074 | 1,085 | 1,082 | 1,052 | 1,063 | 1,091 | 1,073 | 1,072 | 1,066 | 1,078 | 1,119 | 1,169 | 1,085  |
| 2551 | 1,185 | 1,412 | 1,738 | 2,613 | 2,602 | 2,192 | 2,176 | 2,069 | 2,209 | 1,959 | 1,808 | 1,791 | 1,980  |
| 2552 | 1,845 | 1,966 | 1,911 | 1,758 | 1,767 | 1,805 | 1,843 | 1,713 | 1,686 | 1,555 | 1,707 | 1,882 | 1,787  |
| 2553 | 1,807 | 1,718 | 1,589 | 1,446 | 1,404 | 1,390 | 1,332 | 1,358 | 1,367 | 1,352 | 1,473 | 1,522 | 1,480  |
| 2554 | 1,483 | 1,517 | 1,378 | 1,352 | 1,356 | 1,471 | 1,530 | 1,593 |       |       |       |       | 1,460  |

## ราคาขายส่งข้าวสารเจ้า 5% ตลาดกรุงเทพมหานคร

หน่วย : บาท/100 กก.

| ปี   | มค.   | กพ.   | มีค.  | เมย.  | พค.   | มิย.  | กค.   | สค.   | กย.   | ตค.   | พย.   | ธค.   | เฉลี่ย |
|------|-------|-------|-------|-------|-------|-------|-------|-------|-------|-------|-------|-------|--------|
| 2543 | 824   | 833   | 767   | 724   | 687   | 689   | 684   | 694   | 679   | 745   | 742   | 731   | 733    |
| 2544 | 730   | 724   | 700   | 671   | 675   | 694   | 707   | 696   | 710   | 702   | 714   | 726   | 704    |
| 2545 | 785   | 800   | 764   | 773   | 803   | 799   | 758   | 745   | 740   | 751   | 751   | 750   | 768    |
| 2546 | 794   | 797   | 782   | 783   | 785   | 795   | 774   | 747   | 739   | 721   | 714   | 732   | 764    |
| 2547 | 777   | 778   | 873   | 881   | 871   | 876   | 889   | 925   | 906   | 937   | 979   | 1,026 | 893    |
| 2548 | 1,049 | 1,055 | 1,066 | 1,115 | 1,106 | 1,103 | 1,088 | 1,105 | 1,107 | 1,108 | 1,079 | 1,088 | 1,089  |
| 2549 | 1,095 | 1,119 | 1,117 | 1,090 | 1,106 | 1,127 | 1,128 | 1,108 | 1,088 | 1,050 | 1,013 | 1,022 | 1,089  |
| 2550 | 1,050 | 1,051 | 1,038 | 1,018 | 1,031 | 1,061 | 1,039 | 1,038 | 1,027 | 1,051 | 1,096 | 1,135 | 1,053  |
| 2551 | 1,148 | 1,365 | 1,696 | 2,524 | 2,417 | 2,105 | 2,093 | 2,018 | 2,149 | 1,818 | 1,711 | 1,682 | 1,894  |
| 2552 | 1,705 | 1,866 | 1,809 | 1,656 | 1,663 | 1,734 | 1,748 | 1,625 | 1,595 | 1,495 | 1,619 | 1,774 | 1,691  |
| 2553 | 1,707 | 1,607 | 1,448 | 1,294 | 1,282 | 1,275 | 1,255 | 1,296 | 1,317 | 1,302 | 1,419 | 1,466 | 1,389  |
| 2554 | 1,433 | 1,471 | 1,338 | 1,305 | 1,306 | 1,421 | 1,480 | 1,543 |       |       |       |       | 1,412  |

## ราคาขายส่งปลายข้าวขาว A-1เลิศ (ใหม่) ตลาดกรุงเทพมหานคร

หน่วย : บาท/100 กก.

| ปี   | มค.   | กพ.   | มีค.  | เมย.  | พค.   | มิย.  | กค.   | สค.   | กย.   | ตค.   | พย.   | ธค.   | เฉลี่ย |
|------|-------|-------|-------|-------|-------|-------|-------|-------|-------|-------|-------|-------|--------|
| 2543 | 531   | 531   | 520   | 504   | 495   | 486   | 519   | 533   | 540   | 533   | 510   | 515   | 518    |
| 2544 | 534   | 524   | 497   | 501   | 522   | 545   | 585   | 589   | 612   | 602   | 541   | 541   | 549    |
| 2545 | 581   | 588   | 596   | 595   | 591   | 586   | 580   | 579   | 595   | 642   | 631   | 609   | 598    |
| 2546 | 595   | 591   | 570   | 560   | 556   | 584   | 578   | 583   | 584   | 581   | 583   | 600   | 580    |
| 2547 | 630   | 665   | 767   | 788   | 807   | 817   | 802   | 821   | 787   | 765   | 805   | 810   | 772    |
| 2548 | 829   | 841   | 836   | 838   | 830   | 818   | 813   | 825   | 836   | 846   | 812   | 800   | 827    |
| 2549 | 780   | 787   | 783   | 791   | 771   | 771   | 764   | 772   | 791   | 778   | 747   | 775   | 776    |
| 2550 | 829   | 870   | 861   | 822   | 800   | 821   | 829   | 847   | 880   | 950   | 996   | 1,074 | 882    |
| 2551 | 1,123 | 1,326 | 1,570 | 2,212 | 1,916 | 1,554 | 1,490 | 1,226 | 1,219 | 985   | 869   | 870   | 1,363  |
| 2552 | 905   | 977   | 1,004 | 1,008 | 939   | 954   | 960   | 889   | 887   | 852   | 993   | 1,175 | 962    |
| 2553 | 1,255 | 1,217 | 1,078 | 961   | 941   | 936   | 984   | 1,056 | 1,150 | 1,156 | 1,145 | 1,119 | 1,083  |
| 2554 | 1,120 | 1,180 | 1,131 | 1,104 | 1,130 | 1,168 | 1,226 | 1,290 |       |       |       |       | 1,169  |

สำนักส่งเสริมการค้าสินค้าเกษตร

## ราคาขายส่งข้าวเหนียว 10% เมล็ดขาว ตลาดกรุงเทพมหานคร

PX007-2

หน่วย : บาท/100 กก.

| ปี   | มค.   | กพ.   | มีค.  | เมย.  | พค.   | มิย.  | กค.   | สค.   | กย.   | ตค.   | พย.   | ธค.   | เฉลี่ย |
|------|-------|-------|-------|-------|-------|-------|-------|-------|-------|-------|-------|-------|--------|
| 2543 | 930   | 867   | 848   | 919   | 966   | 968   | 1,026 | 1,020 | 1,022 | 1,025 | 1,025 | 1,035 | 971    |
| 2544 | 1,071 | 1,030 | 996   | 986   | 985   | 1,020 | 1,024 | 996   | 985   | 868   | 895   | 891   | 979    |
| 2545 | 946   | 929   | 945   | 968   | 1,040 | 1,047 | 1,079 | 1,095 | 1,138 | 1,141 | 1,156 | 1,145 | 1,052  |
| 2546 | 1,141 | 1,163 | 1,165 | 1,165 | 1,165 | 1,166 | 1,156 | 1,371 | 1,391 | 1,405 | 1,239 | 1,260 | 1,232  |
| 2547 | 1,305 | 1,279 | 1,265 | 1,265 | 1,244 | 1,235 | 1,235 | 1,224 | 1,127 | 1,098 | 1,135 | 1,120 | 1,211  |
| 2548 | 1,147 | 1,150 | 1,150 | 1,150 | 1,150 | 1,150 | 1,150 | 1,150 | 1,150 | 1,150 | 1,095 | 1,090 | 1,140  |
| 2549 | 1,247 | 1,264 | 1,270 | 1,286 | 1,340 | 1,399 | 1,688 | 1,741 | 1,837 | 1,961 | 2,044 | 2,010 | 1,591  |
| 2550 | 2,023 | 2,040 | 2,040 | 2,040 | 2,115 | 2,130 | 2,130 | 2,248 | 2,450 | 2,325 | 1,718 | 1,661 | 2,077  |
| 2551 | 1,488 | 1,526 | 1,655 | 2,141 | 1,761 | 1,594 | 1,503 | 1,444 | 1,405 | 1,364 | 1,298 | 1,325 | 1,542  |
| 2552 | 1,305 | 1,387 | 1,390 | 1,377 | 1,370 | 1,358 | 1,395 | 1,367 | 1,445 | 1,439 | 1,757 | 2,280 | 1,489  |
| 2553 | 2,205 | 2,069 | 1,966 | 2,119 | 2,361 | 2,335 | 2,813 | 2,955 | 2,955 | 2,955 | 2,994 | 2,573 | 2,525  |
| 2554 | 2,635 | 2,683 | 2,820 | 2,699 | 2,505 | 2,598 | 2,655 | 2,698 |       |       |       |       | 2,662  |

## ราคาขายส่งปลายข้าวเหนียว A-1 ตลาดกรุงเทพมหานคร

หน่วย : บาท/100 กก.

| ปี   | มค.   | กพ.   | มีค.  | เมย.  | พค.   | มิย.  | กค.   | สค.   | กย.   | ตค.   | พย.   | ธค.   | เฉลี่ย |
|------|-------|-------|-------|-------|-------|-------|-------|-------|-------|-------|-------|-------|--------|
| 2543 | 567   | 563   | 520   | 530   | 549   | 556   | 565   | 558   | 547   | 556   | 564   | 609   | 557    |
| 2544 | 731   | 870   | 869   | 891   | 926   | 966   | 952   | 843   | 817   | 790   | 680   | 709   | 837    |
| 2545 | 756   | 774   | 810   | 807   | 814   | 795   | 812   | 822   | 831   | 844   | 808   | 853   | 811    |
| 2546 | 857   | 858   | 845   | 845   | 845   | 817   | 821   | 863   | 904   | 846   | 848   | 865   | 851    |
| 2547 | 882   | 867   | 865   | 885   | 885   | 885   | 885   | 886   | 905   | 858   | 833   | 835   | 873    |
| 2548 | 844   | 845   | 865   | 915   | 868   | 865   | 865   | 875   | 875   | 875   | 875   | 905   | 873    |
| 2549 | 912   | 983   | 1,072 | 1,143 | 1,145 | 1,204 | 1,311 | 1,384 | 1,532 | 1,662 | 1,704 | 1,661 | 1,309  |
| 2550 | 1,640 | 1,640 | 1,629 | 1,590 | 1,590 | 1,590 | 1,557 | 1,585 | 1,399 | 1,231 | 1,266 | 1,250 | 1,497  |
| 2551 | 1,196 | 1,346 | 1,476 | 1,795 | 1,505 | 1,319 | 1,253 | 1,202 | 1,171 | 1,021 | 943   | 982   | 1,267  |
| 2552 | 985   | 1,091 | 1,103 | 1,085 | 1,055 | 1,055 | 1,063 | 1,102 | 1,191 | 1,235 | 1,403 | 1,603 | 1,164  |
| 2553 | 1,605 | 1,605 | 1,610 | 1,721 | 1,811 | 1,892 | 2,075 | 2,225 | 2,390 | 2,405 | 2,405 | 2,235 | 1,998  |
| 2554 | 2,205 | 2,205 | 2,205 | 2,196 | 2,096 | 2,172 | 2,219 | 2,231 |       |       |       |       | 2,191  |

สำนักส่งเสริมการค้าสินค้าเกษตร

## ราคาขายส่งข้าวสารหอมมะลิ 100% ชั้น 2 ในตลาดกรุงเทพมหานคร

PX007-3

หน่วย : บาท/100 กก.

| ปี   | มค.   | กพ.   | มีค.  | เมษ.  | พค.   | มิย.  | กค.   | สค.   | กย.   | ตค.   | พย.   | ธค.   | เฉลี่ย |
|------|-------|-------|-------|-------|-------|-------|-------|-------|-------|-------|-------|-------|--------|
| 2543 | 1,520 | 1,531 | 1,543 | 1,563 | 1,727 | 1,840 | 2,028 | 2,015 | 1,983 | 1,970 | 1,910 | 1,887 | 1,793  |
| 2544 | 1,443 | 1,345 | 1,306 | 1,297 | 1,227 | 1,145 | 1,117 | 996   | 952   | 1,032 | 1,088 | 1,031 | 1,165  |
| 2545 | 1,021 | 1,053 | 1,044 | 1,050 | 1,105 | 1,219 | 1,309 | 1,311 | 1,345 | 1,275 | 1,278 | 1,252 | 1,189  |
| 2546 | 1,359 | 1,440 | 1,686 | 1,811 | 1,837 | 1,862 | 1,855 | 1,972 | 2,074 | 1,888 | 1,865 | 1,675 | 1,777  |
| 2547 | 1,856 | 1,766 | 1,760 | 1,743 | 1,681 | 1,606 | 1,477 | 1,454 | 1,379 | 1,427 | 1,510 | 1,510 | 1,597  |
| 2548 | 1,512 | 1,540 | 1,540 | 1,540 | 1,523 | 1,471 | 1,460 | 1,502 | 1,501 | 1,500 | 1,468 | 1,465 | 1,502  |
| 2549 | 1,465 | 1,538 | 1,590 | 1,590 | 1,618 | 1,668 | 1,809 | 1,825 | 1,816 | 1,804 | 1,621 | 1,670 | 1,668  |
| 2550 | 1,782 | 1,790 | 1,790 | 1,780 | 1,746 | 1,747 | 1,750 | 1,750 | 1,750 | 1,765 | 1,855 | 1,955 | 1,788  |
| 2551 | 2,043 | 2,227 | 2,416 | 3,322 | 3,214 | 2,729 | 2,637 | 2,419 | 2,459 | 2,434 | 2,471 | 2,465 | 2,570  |
| 2552 | 2,505 | 2,676 | 2,727 | 2,705 | 2,680 | 2,773 | 2,952 | 3,042 | 3,144 | 3,197 | 2,775 | 3,100 | 2,856  |
| 2553 | 3,049 | 2,988 | 2,931 | 2,899 | 2,849 | 2,741 | 2,859 | 2,904 | 3,040 | 2,940 | 2,793 | 2,698 | 2,891  |
| 2554 | 2,646 | 2,580 | 2,522 | 2,516 | 2,590 | 2,687 | 2,859 | 2,894 |       |       |       |       | 2,662  |

## ราคาขายส่งปลายข้าวสารหอมมะลิในตลาดกรุงเทพมหานคร

หน่วย : บาท/100 กก.

| ปี   | มค.   | กพ.   | มีค.  | เมษ.  | พค.   | มิย.  | กค.   | สค.   | กย.   | ตค.   | พย.   | ธค.   | เฉลี่ย |
|------|-------|-------|-------|-------|-------|-------|-------|-------|-------|-------|-------|-------|--------|
| 2543 | 601   | 603   | 605   | 611   | 585   | 569   | 591   | 610   | 598   | 622   | 579   | 569   | 595    |
| 2544 | 572   | 582   | 624   | 651   | 692   | 757   | 781   | 810   | 802   | 805   | 712   | 685   | 706    |
| 2545 | 722   | 704   | 682   | 680   | 671   | 672   | 680   | 697   | 713   | 712   | 697   | 670   | 692    |
| 2546 | 636   | 650   | 628   | 605   | 614   | 639   | 642   | 673   | 705   | 704   | 678   | 728   | 659    |
| 2547 | 828   | 953   | 1,001 | 1,037 | 1,067 | 995   | 950   | 963   | 850   | 833   | 894   | 887   | 938    |
| 2548 | 913   | 909   | 881   | 875   | 868   | 846   | 850   | 907   | 899   | 898   | 869   | 823   | 878    |
| 2549 | 800   | 833   | 839   | 828   | 813   | 848   | 869   | 870   | 886   | 866   | 834   | 856   | 845    |
| 2550 | 895   | 930   | 925   | 958   | 955   | 993   | 996   | 1,008 | 1,027 | 1,034 | 1,116 | 1,201 | 1,003  |
| 2551 | 1,263 | 1,442 | 1,635 | 2,298 | 2,055 | 1,688 | 1,700 | 1,593 | 1,767 | 1,795 | 1,388 | 1,192 | 1,651  |
| 2552 | 1,305 | 1,528 | 1,647 | 1,633 | 1,584 | 1,610 | 1,605 | 1,488 | 1,250 | 1,132 | 1,272 | 1,403 | 1,455  |
| 2553 | 1,363 | 1,330 | 1,176 | 1,127 | 1,025 | 1,026 | 1,069 | 1,158 | 1,251 | 1,214 | 1,207 | 1,189 | 1,178  |
| 2554 | 1,159 | 1,187 | 1,152 | 1,197 | 1,261 | 1,314 | 1,352 | 1,437 |       |       |       |       | 1,257  |

สำนักส่งเสริมการค้าสินค้าเกษตร

## ราคาขายส่งข้าวหอมปทุมธานี ตลาดกรุงเทพมหานคร

PX009

หน่วย : บาท/100 กก.

| ปี   | มค.   | กพ.   | มีค.  | เมษ.  | พค.   | มิย.  | กค.   | สค.   | กย.   | ตค.   | พย.   | ธค.   | เฉลี่ย |
|------|-------|-------|-------|-------|-------|-------|-------|-------|-------|-------|-------|-------|--------|
| 2547 | -     | -     | -     | -     | 1,111 | 990   | 971   | 1,000 | 1,162 | 1,117 | 1,150 | 1,150 | 1,081  |
| 2548 | 1,150 | 1,150 | 1,150 | 1,150 | 1,150 | 1,150 | 1,150 | 1,180 | 1,190 | 1,190 | 1,190 | 1,190 | 1,166  |
| 2549 | 1,209 | 1,234 | 1,290 | 1,290 | 1,290 | 1,388 | 1,481 | 1,490 | 1,490 | 1,487 | 1,351 | 1,290 | 1,358  |
| 2550 | 1,373 | 1,390 | 1,368 | 1,290 | 1,284 | 1,280 | 1,280 | 1,186 | 1,170 | 1,183 | 1,321 | 1,388 | 1,293  |
| 2551 | 1,484 | 1,749 | 2,393 | 2,911 | 2,754 | 2,455 | 2,320 | 2,202 | 2,328 | 2,231 | 2,105 | 2,159 | 2,258  |
| 2552 | 2,205 | 2,413 | 2,393 | 2,258 | 2,364 | 2,435 | 2,494 | 2,230 | 2,185 | 1,988 | 2,291 | 2,590 | 2,321  |
| 2553 | 2,545 | 2,447 | 2,156 | 2,044 | 2,093 | 2,103 | 2,238 | 2,228 | 2,333 | 2,327 | 2,456 | 2,246 | 2,268  |
| 2554 | 2,215 | 2,213 | 1,989 | 1,851 | 1,796 | 2,031 | 2,076 | 2,210 |       |       |       |       | 2,048  |

## ราคาขายส่งปลายข้าวหอมปทุมธานี ตลาดกรุงเทพมหานคร

หน่วย : บาท/100 กก.

| ปี   | มค.   | กพ.   | มีค.  | เมษ.  | พค.   | มิย.  | กค.   | สค.   | กย.   | ตค.   | พย.   | ธค.   | เฉลี่ย |
|------|-------|-------|-------|-------|-------|-------|-------|-------|-------|-------|-------|-------|--------|
| 2547 | -     | -     | -     | -     | 901   | 880   | 821   | 840   | 806   | 798   | 844   | 862   | 844    |
| 2548 | 882   | 893   | 851   | 845   | 843   | 823   | 820   | 847   | 848   | 848   | 836   | 815   | 846    |
| 2549 | 789   | 800   | 817   | 811   | 792   | 809   | 818   | 818   | 826   | 825   | 782   | 793   | 807    |
| 2550 | 844   | 891   | 918   | 898   | 886   | 909   | 915   | 928   | 952   | 976   | 1,063 | 1,133 | 943    |
| 2551 | 1,202 | 1,392 | 1,594 | 2,232 | 1,961 | 1,623 | 1,642 | 1,429 | 1,589 | 1,560 | 1,119 | 1,055 | 1,533  |
| 2552 | 1,155 | 1,366 | 1,554 | 1,478 | 1,406 | 1,450 | 1,443 | 1,275 | 1,055 | 959   | 1,124 | 1,271 | 1,295  |
| 2553 | 1,293 | 1,265 | 1,107 | 1,024 | 964   | 957   | 1,011 | 1,093 | 1,166 | 1,181 | 1,145 | 1,142 | 1,112  |
| 2554 | 1,127 | 1,178 | 1,135 | 1,144 | 1,205 | 1,249 | 1,299 | 1,364 |       |       |       |       | 1,213  |

## ราคาข้าวเปลือกหอมปทุมธานี ที่โรงสีรับซื้อในส่วนภูมิภาค

หน่วย : บาท/ตัน

| ปี   | มค.    | กพ.    | มีค.   | เมษ.   | พค.    | มิย.   | กค.    | สค.    | กย.    | ตค.    | พย.    | ธค.    | เฉลี่ย |
|------|--------|--------|--------|--------|--------|--------|--------|--------|--------|--------|--------|--------|--------|
| 2547 | -      | -      | -      | -      | -      | -      | -      | -      | 5,810  | 5,968  | 6,220  | 6,221  | 6,055  |
| 2548 | 6,417  | 6,541  | 6,485  | 6,500  | 6,500  | 6,547  | 6,550  | 6,600  | 6,600  | 6,626  | 6,700  | 6,700  | 6,564  |
| 2549 | 6,700  | 6,880  | 6,800  | 6,750  | 6,750  | 6,780  | 6,845  | 7,159  | 7,050  | 6,686  | 6,532  | 6,521  | 6,788  |
| 2550 | 7,026  | 7,400  | 7,386  | 7,011  | 6,617  | 6,624  | 6,600  | 6,600  | 6,600  | 6,616  | 6,991  | 7,447  | 6,910  |
| 2551 | 7,582  | 9,032  | 11,587 | 14,450 | 13,766 | 10,902 | 12,650 | 11,925 | 12,118 | 11,514 | 9,743  | 9,725  | 11,250 |
| 2552 | 10,980 | 11,224 | 11,695 | 10,683 | 10,450 | 11,123 | 12,477 | 10,320 | 9,764  | 8,929  | 9,884  | 11,955 | 10,790 |
| 2553 | 11,850 | 11,330 | 10,400 | 9,612  | 9,765  | 9,940  | 10,868 | 10,524 | 11,385 | 11,392 | 12,003 | 11,097 | 10,847 |
| 2554 | 10,639 | 10,974 | 10,015 | 9,232  | 9,149  | 10,110 | 10,992 | 11,126 |        |        |        |        | 10,280 |

สำนักส่งเสริมการค้าสินค้าเกษตร

## มันสำปะหลัง

| ๑. ผลผลิตและความต้องการใช้<br>(ล้านตันหัวมันสด) | ปี ๔๘/๔๙ | ปี ๔๙/๕๐* | ปี ๕๐/๕๑ | ปี ๕๑/๕๒ | ปี ๕๒/๕๓ | ปี ๕๓/๕๔ |
|-------------------------------------------------|----------|-----------|----------|----------|----------|----------|
| ผลผลิตของไทย                                    | ๒๒.๕๘    | ๒๖.๔๑     | ๒๕.๑๖    | ๓๐.๐๘    | ๒๒.๐๑    | ๒๑.๘๖    |
| พื้นที่เพาะปลูก (ล้านไร่)                       | ๖.๖๙     | ๗.๑๓      | ๗.๓๐     | ๘.๐๑     | ๗.๓๐     | ๗.๐๙     |
| ๒. ต้นทุนการผลิตหัวมันสด (บาท/กก.)              | ๐.๘๔     | ๐.๘๒      | ๑.๐๘     | ๑.๒๓     | ๑.๒๑     | ๑.๓๖     |
| ๓. ราคา (บาท/กก.)                               | ปี ๔๘/๔๙ | ปี ๔๙/๕๐  | ปี ๕๐/๕๑ | ปี ๕๑/๕๒ | ปี ๕๒/๕๓ | ปี ๕๓/๕๔ |
| หัวมันสดทะเลเกษตรกรขายได้                       | ๑.๒๙     | ๑.๒๑      | ๑.๙๒     | ๑.๗๙     | ๒.๐๗     | ๑.๙๙     |
| หัวมันสดซื้อแบ่ง ๒๕% จนครราชสีมา                | ๑.๒๙     | ๑.๓๓      | ๒.๐๑     | ๑.๙๕     | ๒.๔๖     | ๒.๔๒     |
| มันเส้น FOB (US\$/ตัน)                          | ๑๑๒.๔๖   | ๑๒๒.๐     | ๑๒๒.๐    | ๑๗๖.๐    | ๑๘๗.๐๑   | ๒๔๙.๙๓   |
| แบ่งมัน FOB (US\$/ตัน)                          | ๒๔๕.๐๐   | ๒๗๑.๐๐    | ๒๖๙.๐๐   | ๓๙๒.๕๐   | ๔๔๔.๖๒   | ๔๔๔.๔๓   |
| ๔. การส่งออก (ล้านตันผลิตภัณฑ์)                 | ปี ๔๘/๔๙ | ปี ๔๙/๕๐  | ปี ๕๐/๕๑ | ปี ๕๑/๕๒ | ปี ๕๒/๕๓ | ปี ๕๓/๕๔ |
| มันเส้น                                         | ๓.๕๑     | ๒.๘๖      | ๑.๕๐     | ๓.๙๕     | ๔.๑๑     | ๗.๗๓     |
| มันอัดเม็ด                                      | ๐.๒๒     | ๑.๖๕      | ๑.๙๗     | ๐.๓๓     | ๐.๑๖     | ๐.๐๕     |
| แป้งดิบ                                         | ๑.๔๘     | ๑.๔๗      | ๑.๔๗     | ๑.๘๐     | ๑.๗๔     | ๓.๑๙     |
| แป้งแปรรูป                                      | ๐.๖๐     | ๐.๔๗      | ๐.๕๑     | ๐.๖๒     | ๐.๖๓     | ๑.๕๑     |
| ผลิตภัณฑ์มันสำปะหลังอื่นๆ                       | ๐.๒๘     | ๐.๔๓      | ๐.๔๐     | ๐.๔๖     | ๐.๕๖     | ๑.๐๐     |
| รวม                                             | ๖.๐๙     | ๖.๘๘      | ๕.๘๕     | ๗.๑๖     | ๗.๒๐     | ๑๓.๔๘    |

### ๕. มาตรการปี ๒๕๕๒/๕๓

คณะรัฐมนตรีมีมติ (๑๑ ส.ค.๕๒) เห็นชอบหลักเกณฑ์และวิธีดำเนินการประกันรายได้เกษตรกรผู้ปลูกมันสำปะหลังปี ๒๕๕๒/๕๓ โดย (๑) กำหนดราคาประกันหัวมันสดซื้อแบ่ง ๒๕% กก.ละ ๑.๗๐ บาท (๒) ให้เกษตรกรใช้สิทธิประกันเพื่อขอรับเงินส่วนต่างราคาตามปริมาณที่ผลิตได้จริงแต่ไม่เกินครัวเรือนละ ๑๐๐ ตัน (๓) กรมส่งเสริมการเกษตรขึ้นทะเบียนเกษตรกรผู้ปลูกมันสำปะหลังปี ๒๕๕๒/๕๓ ช่วงเดือน กรกฎาคม - กันยายน ๒๕๕๒ (๔) ธ.ก.ส. ทำสัญญาประกันราคากับเกษตรกรที่มีหนังสือรับรองการขึ้นทะเบียนเกษตรกรช่วงเดือนสิงหาคม - ๑๕ มกราคม ๒๕๕๓ (๕) คณะอนุกรรมการกำหนดเกณฑ์กลางอ้างอิงโครงการประกันรายได้เกษตรกรผู้ปลูกมันสำปะหลัง กำหนดเกณฑ์กลางอ้างอิงทุก ๑๕ วัน (ทุกวันที่ ๑ และ ๑๖ ของทุกเดือน) สำหรับคำนวณเงินจ่ายส่วนต่างราคาให้เกษตรกรที่มาขอใช้สิทธิประกันกับ ธ.ก.ส. ในช่วง ๑๕ วันถัดไป (๖) ให้เกษตรกรใช้สิทธิได้ทันทีนับถัดจากวันทำสัญญา และต้องไม่เกินวันที่ ๓๑ พฤษภาคม ๒๕๕๓

ผลการดำเนินการ การขึ้นทะเบียนเกษตรกร ๔๓๗,๒๖๑ ครัวเรือน ผ่านการประชาคม ๔๔๕,๗๘๙ ครัวเรือน มีเกษตรกรที่ทำสัญญาโครงการประกันรายได้เกษตรกรผู้ปลูกมันสำปะหลังปี ๒๕๕๒/๕๓ รวม ๔๒๗,๒๘๓ ราย โดยมีการโอนเงินส่วนต่างให้เกษตรกร ๔๒๙,๐๒๑ สัญญา เป็นเงิน ๒,๔๓๒.๘๕๕ ล้านบาท

### ๖. การประกันรายได้เกษตรกรผู้ปลูกมันสำปะหลัง ปี ๒๕๕๓/๕๔

คณะรัฐมนตรีมีมติ (๑๕ มิ.ย., ๒๐ ก.ค. และ ๓๐ พ.ย.๕๓) เห็นชอบในหลักการให้ดำเนินการมาตรการแทรกแซงตลาดมันสำปะหลังปี ๒๕๕๓/๕๔ ด้วยวิธีการประกันรายได้เกษตรกร ซึ่งได้กำหนดหลักเกณฑ์และวิธีดำเนินการโครงการประกันรายได้เกษตรกรผู้ปลูกมันสำปะหลัง ปี ๒๕๕๓/๕๔ โดย (๑) กำหนดราคาประกันหัวมันสดซื้อแบ่ง ๒๕% กก.ละ ๑.๙๐ บาท (คิดจากต้นทุนการผลิตเฉลี่ยทั้งประเทศ กก.ละ ๑.๓๖ บาท บวกค่าขนส่ง กก.ละ ๐.๑๕ บาท และผลตอบแทนให้เกษตรกรร้อยละ ๒๕ หรือ กก.ละ ๐.๓๘ บาท) (๒) ให้เกษตรกรใช้สิทธิประกันเพื่อขอรับเงินส่วนต่างราคาตามปริมาณที่ผลิตได้จริงแต่ไม่เกิน



ครัวเรือนละ ๑๐๐ ตัน (๓) กรมส่งเสริมการเกษตรขึ้นทะเบียนเกษตรกรผู้ปลูกมันสำปะหลัง ปี ๒๕๕๓/๕๔ วันที่ ๑ มิถุนายน - ๓๑ ธันวาคม ๒๕๕๓ และออกหนังสือรับรองเกษตรกรวันที่ ๑ กรกฎาคม - ๓๑ ธันวาคม ๒๕๕๓ (๔) ธ.ก.ส. ทำสัญญาประกันรายได้กับเกษตรกรที่มีหนังสือรับรองการขึ้นทะเบียนเกษตรกร วันที่ ๑ กรกฎาคม ๒๕๕๓ - ๑๕ กุมภาพันธ์ ๒๕๕๔ (๕) คณะอนุกรรมการกำหนดเกณฑ์กลางอ้างอิงโครงการประกันรายได้เกษตรกรผู้ปลูกมันสำปะหลัง กำหนดเกณฑ์กลางอ้างอิงทุก ๑๕ วัน (ทุกวันที่ ๑ และ ๑๖ ของเดือน) สำหรับคำนวณเงินจ่ายส่วนต่างราคาให้เกษตรกรที่มาขอใช้สิทธิประกันกับ ธ.ก.ส. ในช่วง ๑๕ วันถัดไป (๖) เกษตรกรสามารถใช้สิทธิประกันขอรับเงินส่วนต่างได้ตั้งแต่วันที่เก็บเกี่ยว (ไม่ก่อนวันที่ ๑ ตุลาคม ๒๕๕๓) ถึงวันที่ ๓๐ กันยายน ๒๕๕๔

ผลการดำเนินการ (๒๕ ก.ค.๕๔) มีเกษตรกรขึ้นทะเบียนกับกรมส่งเสริมการเกษตรประมาณ ๕๖๗,๒๗๖ ราย ผ่านการประกาศม ๕๓๙,๔๙๖ ราย เกษตรกรทำสัญญากับ ธ.ก.ส รวม ๔๘๐,๖๐๘ ราย และยังไม่มีการโอนเงินส่วนต่างให้เกษตรกรเนื่องจากยังไม่ถึงช่วงระยะเวลาการใช้สิทธิ

## ๗. สถานการณ์ปี ๒๕๕๓/๕๔

### ๗.๑ ในประเทศ

ผลผลิตปี ๒๕๕๓/๕๔ ออกสู่ตลาดใกล้สิ้นสุดฤดูกาลแล้ว (๙๗%) สำหรับฤดูกาลผลิตปี ๕๔/๕๕ สศก. ประมาณการผลิต ๒๓.๓๗ ล้านตัน เพิ่มขึ้นร้อยละ ๖.๙๐ โดยออกสู่ตลาดช่วง พ.ย.๕๔ เป็นต้นไป

ปัจจุบันราคาหัวมันสดที่เกษตรกรขายได้ (เชื้อแป้ง ๒๕%) จ.นครราชสีมา เฉลี่ย กก.ละ ๒.๔๒ บาท ลดลงอย่างต่อเนื่องจากราคาเฉลี่ยเดือนกรกฎาคม ๒๕๕๔ (๒.๕๙ บาท/กก.) ร้อยละ ๖.๕๖

### ๗.๒ ต่างประเทศ

การส่งออกผลิตภัณฑ์มันเส้นของไทย ช่วงเดือน ม.ค.- ก.ค.๕๔ มันเส้น ๙.๒๐๖ ล้านตัน มูลค่า ๗๒,๒๔๑.๓๙ ล้านบาท เพิ่มขึ้นจากช่วงเดียวกันของปี ๕๓ (ม.ค.- ก.ค.) ร้อยละ ๒๐๐.๔๖ มันอัดเม็ด ๐.๐๕ ล้านตัน มูลค่า ๒๙๐.๓๒ ล้านบาท ลดลงจากช่วงเดียวกันของปี ๕๓ (ม.ค.- ก.ค.) ร้อยละ ๖๔.๗๙ แป้งมัน ๕.๔๙ ล้านตัน มูลค่า ๑๐๖,๗๒๐.๘๖ ล้านบาท เพิ่มขึ้นจากช่วงเดียวกันของปี ๕๓ (ม.ค.- ก.ค.) ร้อยละ ๒๖๗.๔๗ ทั้งนี้ การส่งออกผลิตภัณฑ์มันเส้น ราคาซื้อขายมันเส้นในจีน ต้นละ ๒,๐๒๐-๒,๐๕๐ หยวน (ข้าวโพดเลี้ยงสัตว์ ๒,๒๕๐-๒,๓๐๐ หยวน) จึงเริ่มส่งผู้แทนเข้ามาเจรจาซื้อมันเส้นมากขึ้น โดยราคาจำหน่าย F.O.B. เฉลี่ยเดือน ส.ค.๕๔ ต้นละ ๒๔๙.๙๓ เหรียญสหรัฐ ลดลงจากเดือน ก.ค.๕๔ ร้อยละ ๒.๘๔ ด้านแป้งมัน ราคามีแนวโน้มอ่อนตัวลงเพราะการสั่งซื้อจากคู่ค้าลดลงเนื่องจากราคาจำหน่ายของไทยอยู่ในเกณฑ์สูงคู่ค้าจึงชะลอการซื้อ โดยราคา F.O.B. เฉลี่ยเดือน ส.ค.๕๔ ต้นละ ๔๔๔.๔๓ เหรียญสหรัฐ ลดลงจากเดือน ก.ค.๕๔ ร้อยละ ๒.๘๘ ด้านมันอัดเม็ด มีการสอบถามจากตลาด EU แต่ยังไม่มีการสั่งซื้อ

~~~~~

สำนักส่งเสริมการค้าสินค้าเกษตร
สิงหาคม ๒๕๕๔

	ต.ค.	พ.ย.	ธ.ค.	ม.ค.	ก.พ.	มี.ค.	เม.ย.	พ.ค.	มิ.ย.	ก.ค.	ส.ค.	ก.ย.	เฉลี่ย
1. ราคามันสดเกษตรกรขายได้ : สำนักงานเศรษฐกิจการเกษตร													
2546/47	0.77	0.79	0.82	0.82	0.76	0.74	0.80	0.83	0.98	1.00	1.06	1.09	0.80
2547/48	1.04	1.10	1.20	1.30	1.39	1.48	1.47	1.40	1.30	1.30	1.40	1.30	1.33
2548/49	1.21	1.27	1.40	1.37	1.38	1.36	1.30	0.99	0.99	0.96	0.94	0.94	1.29
2549/50	0.87	1.00	1.13	1.12	1.16	1.23	1.21	1.25	1.35	1.52	1.72	1.79	1.28
2550/51	1.72	1.62	1.82	1.99	2.09	2.20	2.23	2.13	2.00	1.93	1.76	1.53	1.92
2551/52	1.40	1.28	1.14	1.16	1.16	1.19	1.13	1.11	1.13	1.21	1.25	1.20	1.20
2552/53	1.24	1.45	1.79	1.93	1.78	1.88	2.10	2.18	2.28	2.61	2.95	2.55	2.06
2553/54	2.40	2.57	2.73	2.82	2.96	2.93	2.69	2.55	2.20	2.02	1.99		2.53
2. ราคามันสดแช่แข็ง 25% จนครบราชมัท													
2546/47	0.91	0.95	1.02	0.99	0.95	0.96	1.04	1.13	1.18	1.21	1.21	1.17	1.06
2547/48	1.12	1.20	1.29	1.49	1.53	1.59	1.65	1.68	1.68	1.65	1.54	1.52	1.50
2548/49	1.45	1.46	1.52	1.43	1.41	1.32	1.27	1.18	1.17	1.12	1.06	1.06	1.29
2549/50	1.06	1.15	1.18	1.18	1.21	1.28	1.33	1.47	1.59	1.69	1.74	1.85	1.39
2550/51	1.87	1.81	1.91	2.06	2.22	2.33	2.33	2.18	1.98	1.97	1.78	1.62	2.01
2551/52	1.46	1.41	1.38	1.22	1.20	1.18	1.25	1.30	1.36	1.43	1.41	1.42	1.34
2552/53	1.54	1.75	1.95	1.97	1.96	2.29	2.60	2.73	2.96	3.35	3.38	3.11	2.47
2553/54	2.98	3.12	3.10	3.14	3.26	3.29	3.20	2.96	2.70	2.59	2.42		2.98
3. ราคาส่งออก เอฟ.ไอ.บี.มันเส้น													
2546/47	2.81	2.90	2.96	2.84	2.72	2.63	2.90	3.11	3.33	3.54	3.80	3.80	3.11
2547/48	3.29	3.29	3.40	3.76	4.00	4.36	4.46	4.51	4.73	4.83	4.76	4.73	4.18
2548/49	4.56	4.35	4.21	4.02	4.04	3.75	3.86	3.95	4.35	4.37	4.25	4.25	4.16
2549/50	4.22	3.94	4.20	3.96	3.97	3.96	3.93	4.28	4.39	4.63	4.94	5.24	4.31
2550/51	5.56	5.26	5.48	5.54	5.68	5.76	5.92	5.93	5.91	6.12	6.26	5.49	5.74
2551/52	5.16	4.88	4.44	3.92	4.30	4.47	4.43	4.38	4.37	4.42	4.71	4.81	4.52
2552/53	4.97	5.45	5.63	5.65	5.65	5.92	6.17	6.42	6.54	6.60	6.73	6.73	6.04
2553/54	6.63	6.21	7.24	7.83	8.08	8.43	8.18	8.09	7.98	7.71	7.42		7.62
4. ราคาส่งออก เอฟ.ไอ.บี.มันดิบ													
2545/46	7.47	7.55	7.55	7.67	7.79	7.77	7.66	7.29	7.06	6.87	6.87	6.64	7.35
2546/47	6.52	6.65	7.11	6.91	6.61	6.89	7.16	7.68	7.82	7.84	7.95	7.95	7.26
2547/48	7.93	7.83	7.88	8.88	9.42	10.44	11.21	11.10	11.40	11.21	9.64	9.51	9.70
2548/49	9.47	9.19	9.30	8.97	9.01	8.32	8.49	8.32	8.39	8.23	7.77	7.73	8.60
2549/50	7.89	8.45	8.55	8.94	8.97	8.36	9.00	10.13	10.74	10.97	11.13	11.35	9.54
2550/51	11.99	11.58	11.98	12.12	12.66	13.39	13.59	13.07	12.63	12.24	11.25	10.54	12.25
2551/52	9.80	9.65	9.26	8.71	8.25	8.61	9.05	9.25	9.11	9.45	9.48	9.51	9.18
2552/53	9.79	10.90	12.56	13.18	13.18	13.60	14.68	15.33	15.88	18.93	19.12	15.98	14.43
2553/54	15.93	16.23	16.68	16.68	16.68	16.93	16.15	15.50	14.66	13.71	13.17		15.67

ที่มา : สำนักงานเศรษฐกิจการเกษตร , กรมการค้าภายใน , สมาคมการค้ามันสำปะหลังไทย

ปริมาณการส่งออกมันสำปะหลัง

	ต.ค.	พ.ย.	ธ.ค.	ม.ค.	ก.พ.	มี.ค.	เม.ย.	พ.ค.	มิ.ย.	ก.ค.	ส.ค.	ก.ย.	รวม
1. ปริมาณการส่งออกมันเส้น													
2546/47	46,915	92,409	258,108	328,407	171,706	157,904	226,123	211,811	427,336	221,686	278,619	202,177	2,623,202
2547/48	115,748	219,937	244,532	156,113	197,141	313,386	214,612	336,599	180,921	282,829	217,839	147,369	2,627,027
2548/49	136,728	273,082	316,322	294,264	407,051	283,804	171,660	258,455	313,228	486,538	258,133	306,519	3,505,784
2549/50	342,132	322,559	376,015	618,400	471,790	264,246	191,913	276,728	266,874	190,478	142,264	844,518	3,547,850
2550/51	34,285	88,971	227,417	155,375	223,935	226,306	135,789	42,474	81,263	95,649	136,233	48,606	1,496,304
2551/52	73,650	21,582	230,805	89,152	193,852	208,220	293,064	161,220	271,407	312,361	351,277	546,252	2,752,842
2552/53	448,978	404,876	667,665	362,782	485,874	574,577	663,223	406,744	390,083	180,963	201,002	245,477	5,032,244
2553/54	117,666	181,210	247,863	322,979	737,295	1,214,220	1,295,622	1,710,277	1,845,536	9,206,346			16,879,014
2. ปริมาณการส่งออกมันดิบ													
2546/47	107,470	93,318	95,245	105,007	98,104	104,317	86,566	98,526	95,259	78,603	78,950	86,183	1,127,547
2547/48	102,786	91,678	88,689	66,634	70,098	87,556	74,581	66,437	72,005	62,656	75,018	121,694	979,833
2548/49	121,710	109,907	88,681	119,783	130,847	133,447	116,149	115,639	126,303	119,528	158,416	136,690	1,477,100
2549/50	175,912	183,936	155,158	144,803	148,018	165,281	150,681	112,611	94,718	80,061	96,531	118,338	1,626,048
2550/51	120,170	110,850	132,230	114,032	229,048	138,746	89,023	94,437	101,393	111,620	106,874	124,279	1,472,702
2551/52	117,707	76,664	78,790	72,914	112,973	140,661	133,786	134,380	132,936	141,224	168,598	147,381	1,458,014
2552/53	237,147	188,308	187,890	193,985	208,452	205,142	188,353	127,158	109,976	92,210	98,325	106,498	1,943,444
2553/54	121,436	145,159	144,860	109,701	257,235	425,430	551,607	662,137	770,667	3,698,247			6,886,479
3. ปริมาณการส่งออกมันแปรรูป													
2546/47	42,095	42,209	47,131	45,083	51,189	53,509	61,390	53,635	55,170	47,928	53,435	58,410	611,184
2547/48	60,540	53,245	59,571	51,801	42,143	53,474	60,525	63,277	46,155	46,330	42,275	47,732	627,068
2548/49	45,758	50,978	46,046	45,621	48,813	65,884	45,164	61,049	43,391	49,570	47,470	52,430	602,174
2549/50	56,268	66,497	59,760	33,981	33,802	40,365	34,101	48,120	45,854	34,932	39,654	33,623	526,957
2550/51	46,829	42,352	35,327	33,760	39,408	44,639	39,620	44,460	36,823	50,566	41,555	53,204	508,543
2551/51	44,049	42,859	34,754	35,369	37,431	53,960	59,438	54,006	54,073	52,096	54,155	51,439	573,628
2552/53	53,193	58,728	54,383	56,995	49,170	63,526	53,228	41,891	54,182	50,229	48,915	46,389	630,829
2553/54	45,231	65,454	55,714	57,492	123,377	195,884	262,187	321,003	388,035	1,792,163			3,306,540

ที่มา : กรมศุลกากร

ราคาหัวมันสดเชื้อแป้ง 25% ณ โรงงานแป้งมันลําปะหลัง ปี 2545 - 2553

ปีการผลิต	ม.ค.	ก.พ.	มี.ค.	เม.ย.	พ.ค.	มิ.ย.	ก.ค.	ส.ค.	ก.ย.	ต.ค.	พ.ย.	ธ.ค.	เฉลี่ย
1. จังหวัดนครราชสีมา													
ปี 2546	1.07	1.05	0.98	1.02	1.00	0.97	0.96	0.96	0.93	0.91	0.95	1.02	0.99
ปี 2547	0.99	0.95	0.96	1.04	1.13	1.18	1.21	1.21	1.17	1.12	1.20	1.29	1.12
ปี 2548	1.49	1.53	1.59	1.65	1.68	1.68	1.65	1.54	1.52	1.45	1.46	1.52	1.56
ปี 2549	1.43	1.41	1.32	1.27	1.18	1.17	1.12	1.06	1.06	1.06	1.15	1.18	1.20
ปี 2550	1.18	1.21	1.28	1.33	1.47	1.59	1.69	1.74	1.85	1.87	1.81	1.91	1.58
ปี 2551	2.06	2.22	2.33	2.33	2.18	1.98	1.97	1.78	1.62	1.46	1.41	1.38	1.89
ปี 2552	1.22	1.20	1.18	1.25	1.30	1.36	1.40	1.41	1.42	1.54	1.75	1.95	1.42
ปี 2553	1.97	1.96	2.29	2.60	2.71	2.96	3.35	3.38	3.11	2.98	3.12	3.10	2.79
ปี 2554	3.14	3.26	3.29	3.20	2.96	2.70	2.59	2.42					2.95
2. จังหวัดกาฬสินธุ์													
ปี 2546	1.07	1.07	1.05	1.05	1.00	0.96	0.89	0.86	0.82	0.80	0.86	0.99	0.95
ปี 2547	0.96	0.86	0.86	0.90	0.94	1.11	1.05	1.05	1.07	1.13	1.16	1.17	1.02
ปี 2548	1.27	1.40	1.56	1.63	1.67	1.64	1.47	1.23	1.23	1.25	1.28	1.28	1.41
ปี 2549	1.48	1.48	1.44	1.25	1.16	1.08	1.03	0.95	0.89	0.91	1.08	1.23	1.17
ปี 2550	1.22	1.24	1.27	1.31	1.38	1.48	1.73	1.78	1.77	1.77	1.78	1.88	1.55
ปี 2551	1.96	2.14	2.33	2.33	2.22	1.88	1.82	1.58	1.51	1.36	1.40	1.33	1.82
ปี 2552	1.29	1.25	1.28	1.21	1.21	1.21	1.29	1.21	1.32	1.43	1.59	2.03	1.36
ปี 2553	1.93	1.94	2.24	2.54	2.66	2.74	3.12	3.10	2.31	2.49	2.77	2.88	2.56
ปี 2554	2.97	3.16	3.17	2.98	2.30	2.05	2.11	2.00					2.59
3. จังหวัดชลบุรี													
ปี 2546	1.06	1.02	0.95	0.91	0.89	0.85	0.86	0.87	0.91	0.87	0.87	0.95	0.92
ปี 2547	0.92	0.83	0.86	0.99	1.05	1.12	1.14	1.20	1.23	1.18	1.20	1.30	1.09
ปี 2548	1.37	1.49	1.63	1.72	1.57	1.56	1.53	1.51	1.43	1.35	1.44	1.53	1.51
ปี 2549	1.46	1.37	1.34	1.26	1.19	1.19	1.16	1.06	1.04	1.05	1.24	1.26	1.22
ปี 2550	1.32	1.30	1.33	1.40	1.50	1.67	1.74	1.74	1.85	1.91	1.91	2.02	1.64
ปี 2551	2.20	2.10	2.28	2.43	2.35	2.09	1.93	1.88	1.44	1.37	1.34	1.25	1.89
ปี 2552	1.23	1.10	1.14	1.17	1.24	1.25	1.43	1.51	1.51	1.53	1.89	2.21	1.43
ปี 2553	2.21	2.04	2.48	2.70	2.81	2.82	3.24	3.10	2.23	-	2.88	2.86	2.67
ปี 2554	3.12	3.33	3.19	3.28	2.31	2.30							2.92
4. เฉลี่ย 3 จังหวัด													
ปี 2546	1.07	1.05	0.99	0.99	0.96	0.93	0.90	0.90	0.89	0.86	0.89	0.99	0.95
ปี 2547	0.96	0.88	0.89	0.98	1.04	1.14	1.13	1.15	1.16	1.14	1.19	1.25	1.08
ปี 2548	1.38	1.47	1.59	1.67	1.64	1.63	1.55	1.43	1.39	1.35	1.39	1.44	1.49
ปี 2549	1.46	1.42	1.37	1.26	1.18	1.15	1.10	1.02	1.00	1.01	1.16	1.22	1.19
ปี 2550	1.24	1.25	1.29	1.35	1.45	1.58	1.72	1.75	1.82	1.85	1.83	1.94	1.59
ปี 2551	2.07	2.15	2.31	2.36	2.25	1.98	1.91	1.75	1.52	1.40	1.38	1.32	1.87
ปี 2552	2.07	2.15	2.31	2.36	2.25	1.98	1.37	1.34	1.41	1.50	1.38	2.06	1.85
ปี 2553	2.04	1.98	2.34	2.61	2.73	2.84	3.24	3.19	2.52	2.74	2.92	2.84	2.67
ปี 2554	3.08	3.25	3.22	3.15	2.52	2.35							2.93

ยางพารา

	2550	2551	2552	2553	2554 (F)
1. ผลผลิตและความต้องการใช้					
1.1 สต็อกโลก (ล้านตัน)	1.430	1.309	1.364	1.330	
1.2 ผลผลิตโลก (ล้านตัน)	9.833	10.031	9.602	10.200	10.600
1.3 การใช้ของโลก (ล้านตัน)	10.175	10.154	9.547	10.240	10.630
1.4 ผลผลิตไทย (ล้านตัน)	3.056	3.098	3.090	3.052	3.259
1.5 การใช้ภายในประเทศ (ล้านตัน)	0.373	0.398	0.399	0.404	0.420
1.6 ปริมาณส่งออก (ล้านตัน)	2.966	2.832	2.740	2.734	1.650*
1.7 สต็อกไทย (ล้านตัน)	0.230	0.252	0.294	0.227	
ที่มา : สศก. ,สถาบันวิจัยยาง					
หมายเหตุ 1. (F) = พยากรณ์ (มิ.ย.54) , 2. * = ม.ค.-ก.ค.54					
2. ต้นทุน (บาท/กก.)	34.73	39.70	41.47	43.17	44.41

	2550	2551	2552	2553	2554		
					ก.ค.	ส.ค.	% Δ
3. ราคา (บาท/กก.)							
3.1 ยางแผ่นดิบชั้น 3 (เกษตรกรขายได้) ¹	68.97	76.55	56.36	102.70	124.10	124.56	↑ 0.37
3.2 ยางแผ่นดิบชั้น 3 (ตลาดขนาดใหญ่) ²	72.38	79.90	59.45	106.26	127.60	127.75	↑ 0.12
3.3 ยางแผ่นรมควันชั้น 3 (FOB กรุงเทพฯ) ³	78.47	87.10	66.29	115.38	144.43	141.03	↓ 2.35
3.4 ยางแผ่นรมควันชั้น 3 (FOB สิงคโปร์) ³	77.99	85.16	65.25	112.06	141.77	139.14	↓ 1.86

ที่มา : 1 = สศก. , 2 = สถาบันวิจัยยาง , 3 = สนง.กองทุนสงเคราะห์การทำสวนยาง

4. สภาพปัญหาและการแก้ไขปัญหา

4.1 ในช่วงที่ผ่านมา (ปี 2535 - ปี 2544) ได้เกิดปัญหาราคายางพาราตกต่ำ กระทรวงเกษตรและสหกรณ์ โดยองค์การสวนยาง (อศย.) จึงได้แทรกแซงตลาดอย่างต่อเนื่อง โดยใช้เงินกู้จากธนาคารกรุงไทย รวมประมาณ 21,000 ล้านบาท เพื่อให้หมุนเวียนรับซื้อยางและเกิดภาระขาดทุนในการดำเนินการ ประมาณ 15,000 ล้านบาท

4.2 จัดตั้งบริษัทร่วมทุนยาง 3 ประเทศ (ไทย อินโดนีเซีย และมาเลเซีย) โดยมีวัตถุประสงค์เพื่อรักษาเสถียรภาพราคายาง ซึ่งเป็นที่คาดว่าจะทำให้ราคายางเคลื่อนไหวอยู่ในเกณฑ์สูงอย่างยั่งยืน และประเทศผู้ผลิตมีอำนาจต่อรองและการจัดการด้านการตลาด ทั้งนี้ ครม.ได้มีมติ (28 เม.ย.46) เห็นชอบให้จัดสรรเงิน 100 ล้านเหรียญสหรัฐฯ หรือ 4,400 ล้านบาท ใช้ลงทุนในบริษัทร่วมทุนฯ

5. สถานการณ์ปัจจุบัน

5.1 สถานการณ์ตลาดโลก ปี 2554

IRSG คาดการณ์ผลผลิตยางธรรมชาติของโลก ปี 2554 ประมาณ 10.60 ล้านตัน สูงขึ้นจากปี 2553 ร้อยละ 3.92 เนื่องจากราคายางพาราที่ปรับสูงขึ้น ส่งผลให้ประเทศผู้ผลิตเพิ่มปริมาณการผลิต ประกอบกับประเทศผู้ผลิตยางพารารายใหม่ อาทิ กัมพูชา ลาว พม่า จะเริ่มทยอยเปิดกรีดยางได้เพิ่มขึ้น สำหรับการใช้จ่ายยางธรรมชาติของโลกคาดว่าจะมีประมาณ 10.63 ล้านตัน สูงขึ้นจากปีที่ผ่านมาร้อยละ 3.81

5.2 สถานการณ์ภายในประเทศ

5.2.1 การผลิตการใช้ สำนักงานเศรษฐกิจการเกษตรคาดการณ์ผลผลิตยางพารา ปี 2554 (มิ.ย.54) ประมาณ 3.259 ล้านตัน เพิ่มขึ้นจากปี 2553 ที่มีปริมาณผลผลิต 3.052 ล้านตัน คิดเป็นร้อยละ 6.80 เนื่องจากผลผลิตต่อไร่เพิ่มขึ้น จากการที่ต้นยางได้รับปริมาณน้ำฝนเร็วในช่วงผลัดใบ ส่งผลให้เจริญเติบโตดี และราคายางที่อยู่ในเกณฑ์สูงจูงใจให้กรีดยางเพิ่มขึ้น สำหรับความต้องการใช้ประมาณ 0.42 ล้านตัน เพิ่มขึ้นจากปี 2553 ที่ประมาณ 0.404 ล้านตัน คิดเป็นร้อยละ 3.96

5.2.2 ความเคลื่อนไหวของราคายางพารา ในเดือนสิงหาคม 2554 ราคายางแผ่นดิบชั้น 3 ที่เกษตรกรขายได้ (สศก.) และราคายางแผ่นดิบชั้น 3 ตลาดกลางหาดใหญ่ เฉลี่ย กก.ละ 124.56 และ 127.75 บาท ปรับสูงขึ้นจากเดือนที่ผ่านมา ร้อยละ 0.37 และ 0.12 ราคาเคลื่อนไหวผันผวนในกรอบแคบๆ โดยมีปัจจัยบวกจากอุปทานยางลดลง ในขณะที่ราคายางตลาดโลกปรับตัวลดลง ทำให้ผู้ประกอบการไม่ปรับราคาซื้อจากเกษตรกรมากนัก สำหรับราคาส่งออกยางแผ่นรมควัน ชั้น 3 F.O.B. กรุงเทพฯ เฉลี่ย กก.ละ 141.03 บาท ปรับลดลงร้อยละ 2.35 และราคายางแผ่นรมควันชั้น 3 F.O.B. สิงคโปร์ กก.ละ 139.14 บาท ปรับลดลงร้อยละ 1.86 จากนักลงทุนชะลอการซื้อ เนื่องจากสถานการณ์เศรษฐกิจสหรัฐและยุโรปยังไม่คลี่คลาย ประกอบกับราคาน้ำมันดิบมีความผันผวนจากการคาดการณ์อุปสงค์พลังงานลดลงตามสถานการณ์เศรษฐกิจโลกชะลอตัว ทั้งนี้ เทียบกับช่วงเดียวกันของ ปี 2553 ราคายางพาราทั้ง 4 ประเภทข้างต้นสูงกว่าคิดเป็นร้อยละ 28.62, 28.95, 33.87 และ 34.38 ตามลำดับ

6. แนวทางการแก้ไขปัญหาราคายางตกต่ำที่ผ่านมา

6.1 การประชุมของ 3 ประเทศผู้ผลิตยางพารารายใหญ่

6.1.1 สภาความร่วมมือด้านยางระหว่างประเทศ (International Tripartite Rubber Cooperation : ITRC) ประกอบด้วย ไทย มาเลเซีย และอินโดนีเซีย มีมติ (29-30 ต.ค.51) (1) เร่งรัดการปลูกทดแทนต้นยางเก่าของ 3 ประเทศ ในปี 52 จำนวน 1.06 ล้านไร่ จะลดผลผลิตได้ 2.15 แสนตัน (2) ควบคุมพื้นที่ปลูกยางไม่ให้ยางล้นตลาด (3) การชะลอการกรีดยางและขายยาง (4) สมาคมผู้ค้ายางทั้ง 3 ประเทศจะไม่ลดราคายางที่มีการตกลงไว้กับผู้ซื้อ

6.1.2 บริษัทร่วมทุนยางพาราระหว่างประเทศ (International Rubber Consortium Limited : IRCo) ซึ่งมีผู้ผลิตยางรายใหญ่ 3 ประเทศดังกล่าว ได้มีมติ (13 ธ.ค.51) ให้ลดปริมาณส่งออกยางในปี 52 รวม 700,000 ตัน

6.2 สมาคมประเทศผู้ผลิตยางธรรมชาติ (Association of Natural Rubber Producing Countries : ANRPC) ซึ่งมีสมาชิก ได้แก่ จีน อินเดีย อินโดนีเซีย มาเลเซีย ปาปัวนิวกินี สิงคโปร์ ศรีลังกา ไทย และเวียดนาม มีมติเห็นชอบในหลักการให้สมาชิก (1) ผลักดันให้เกษตรกรโค่นต้นยางเก่าอายุ 25 ปีขึ้นไป และปลูกทดแทน พื้นที่เป้าหมาย 1.06 ล้านไร่/ปี (ไทย 4 แสนไร่/ปี ซึ่งปี52 จะลดผลผลิตได้กว่า 80,000 ตันจากที่ผลิตได้ปีละ 3.06 ล้านตัน) และ (2) ให้ลดจำนวนวันกรีดยาง จากเดิมที่กรีต 3 วัน/สัปดาห์ เหลือ 2 วัน/สัปดาห์

6.3 มติคณะรัฐมนตรี

6.3.1 ค.ร.ม.มีมติเมื่อ 28 ม.ค.52 (1) เห็นชอบโครงการสนับสนุนสถาบันเกษตรกรแปรรูปยางเพิ่มมูลค่าเพื่อแก้ไขปัญหาราคายางตกต่ำ ตามที่กระทรวงเกษตรฯ เสนอ โดยให้สถาบันเกษตรกรรวบรวมน้ำยางสดและยางแผ่นดิบจากสมาชิก 200,000 ตัน มาแปรรูปเป็นยางแผ่นรมควัน ยางแผ่นรมควันอัดก้อน ยางแท่ง และน้ำยางข้นแล้วเก็บสต็อกไว้รอจำหน่ายเมื่อราคาเหมาะสม (2) อนุมัติวงเงินกู้จาก ธ.ก.ส. 8,000 ล้านบาท โดยให้เร่งระบายผลผลิตเพื่อปิดบัญชีภายใน 1 ปี (ธ.ค.52) และชำระเงินคืน ธ.ก.ส.โดยเร็ว (3) อนุมัติงบกลาง 270 ล้านบาท เพื่อใช้เป็นค่าบริหารและดำเนินการโครงการฯ และ ค.ร.ม.มีมติเมื่อ 28 ก.ค.52 เห็นชอบการขยายระยะเวลาโครงการฯ จากเดิม เป็นวันที่ 31 ธ.ค.53

6.3.2 ค.ร.ม. มีมติเมื่อ 17 ก.พ.52 เห็นชอบให้จัดตั้งคณะกรรมการนโยบายยางธรรมชาติ เพื่อเป็นกลไกระดับชาติในการกำกับดูแลสินค้ายางพาราแบบครบวงจร และ 24 ก.พ.52 ค.ร.ม.มีมติรับทราบองค์ประกอบและอำนาจหน้าที่ของคณะกรรมการฯ ซึ่งมีนายกรัฐมนตรีหรือรองนายกฯ ที่นายฯ มอบหมายเป็นประธานกรรมการ และเลขาธิการสำนักงานเศรษฐกิจการเกษตร เป็นกรรมการและเลขานุการ

6.3.3 ค.ร.ม.มีมติเมื่อ 25 ส.ค.52 อนุมัติในหลักการตามที่ประธานคณะกรรมการนโยบายยางธรรมชาติเสนอ ดังนี้ (1) ให้องค์การสวนยาง (อ.ส.ย.) กู้เงินจาก ธ.ก.ส. ในวงเงิน 5,000 ล้านบาท อัตราดอกเบี้ยร้อยละ 0 จากวงเงิน 8,000 ล้านบาท ตามที่ ค.ร.ม.ได้มีมติอนุมัติให้ดำเนินการโครงการฯไว้แล้ว เพื่อใช้เป็นเงินทุนหมุนเวียนรวมทั้งดอกผลที่เกิดขึ้นในการดำเนินการซื้อขายจากสถาบันเกษตรกรที่ไม่สามารถแปรรูปหรืออัดก้อนหรือขายออกไปต่างประเทศ โดยใช้ราคาน้ำตลาดเป็นคร่าวๆ เพื่อให้ราคายางสูงขึ้น มีเป้าหมายประมาณ 120,000 ตัน และให้จำหน่ายไปต่างประเทศ โดยให้กระทรวงการคลังค้าประกัน (2) เหม่าจ่ายค่าบริหารในการดำเนินการตามข้อ (1) ให้ อ.ส.ย.ในอัตราร้อยละ 3 ของวงเงินที่ใช้ซื้อขายจริง โดยเบิกจ่ายจากงบกลาง สำหรับการกู้เงินเพื่อนำไปดำเนินการตามนโยบายดังกล่าว และให้ อ.ส.ย. ประสานงานกับสำนักงานบริหารหนี้สาธารณะเพื่อบรรจุไว้ในแผนการบริหารหนี้สาธารณะ ส่วนค่าบริหารในการดำเนินการ ให้ อ.ส.ย. ประสานงานในรายละเอียดกับ ธ.ก.ส. ต่อไป

6.3.4 ค.ร.ม.มีมติเมื่อวันที่ 4 พ.ค.53 เห็นชอบร่างยุทธศาสตร์พัฒนายางพารา พ.ศ.2552-2556 โดยกระทรวงพาณิชย์มีส่วนร่วมในการดำเนินการตามแนวทางและมาตรการ ดังนี้ 1) กลยุทธ์ที่ 2 พัฒนาระบบตลาดยางในประเทศและต่างประเทศ *แนวทางที่ 1. การพัฒนาระบบตลาดยางในประเทศ มาตรการ* (1) ส่งเสริมให้เกษตรกรมีความรู้ความเข้าใจในเรื่องการซื้อขายในตลาดสินค้าเกษตรล่วงหน้า (AFET) (2) พัฒนาตลาดซื้อขายล่วงหน้าให้เป็นศูนย์กลางของตลาดยางพาราในภูมิภาคและใช้อ้างอิงเป็นตลาดหลักของโลก (AFET/คน.) (3) พัฒนาลินค้ายางเป็นตราสารเพื่อสร้างทางเลือกการลงทุนในรูปแบบใหม่ (คน./AFET) *แนวทางที่ 2.สนับสนุน*

การตลาดต่างประเทศและขยายตลาดส่งออกยางและผลิตภัณฑ์ยาง มาตรการ (1) กำกับมาตรฐานยางพาราให้เป็น ที่เชื่อถือไว้วางใจของคู่ค้าและผู้บริโภค (พณ.) (2) เสริมสร้างความร่วมมือระหว่างภาครัฐและภาคเอกชนในการ ส่งเสริมตลาดส่งออก โดยการขยายตลาดส่งออกเดิมและแสวงหาตลาดส่งออกใหม่ (สอ.) (3) สนับสนุนการเจรจา เพื่อลดปัญหาการกีดกันทางการค้า (จร.) (4) ส่งเสริมภาพลักษณ์และประชาสัมพันธ์เรื่องยางและผลิตภัณฑ์ยาง ของไทย รวมทั้งร่วมแสดงนิทรรศการงานแสดงสินค้าในต่างประเทศในเรื่องการเป็นมิตรต่อสิ่งแวดล้อมและการ สร้างภาพลักษณ์ไม้ยางพาราและผลิตภัณฑ์จากไม้ยางพาราเป็น Green Product (สอ.) **แนวทางที่ 3** รักษา เสถียรภาพราคายาง มาตรการ สนับสนุนการใช้ตลาด AFET เป็นกลไกการบริหารความเสี่ยงอันเนื่องมาจาก ความผันผวนของราคา (พณ.) **2) กลยุทธ์ที่ 3** พัฒนาด้านอุตสาหกรรมแปรรูปยาง ผลิตภัณฑ์ยางและไม้ ยางพารา **แนวทาง สนับสนุนการใช้ยางพารา ผลิตภัณฑ์ยางและไม้ยาง มาตรการ** (1) สนับสนุนการผลิตและใช้ ผลิตภัณฑ์ยางเพื่อทดแทนการนำเข้าและขยายตลาดส่งออก (เช่น ยางล้อรถความเร็วสูง ฯลฯ) (พณ.) (2) ใช้ มาตรการ จูงใจเพื่อให้มีการผลิต และส่งออก ผลิตภัณฑ์ยางเพิ่มขึ้น อาทิ มาตรการด้านภาษี (พณ.) **3) กล ยุทธ์ที่ 4** ปรับปรุงระบบบริหารจัดการภาครัฐ **แนวทางที่ 1** ปรับปรุงกฎหมายและกฎระเบียบที่เป็นข้อจำกัด ในการสนับสนุนอุตสาหกรรมยางในประเทศ มาตรการ ปรับปรุงประกาศควบคุมราคาขายยางล้อ (คน.) **แนวทางที่ 2** ออกกฎระเบียบเพื่อสนับสนุนการใช้ผลิตภัณฑ์ยางในประเทศ มาตรการ ภาครัฐให้การสนับสนุน ส่งเสริมอุตสาหกรรมยางรถยนต์ในประเทศ (พณ.)

6.3.5 ค.ร.ม. มีมติเมื่อวันที่ 6 ก.ค.2553 เห็นชอบโครงการปลูกยางพาราในที่แห่งใหม่ ระยะที่ 3 พ.ศ. 2553-2555 ตาม พรบ.กองทุนสงเคราะห์การทำสวนยาง โดยส่งเสริมการปลูกยางพันธุ์ดีในเขตพื้นที่ ที่ เหมาะสม จำนวน 800,000 ไร่ แบ่งเป็น ภาคเหนือ 150,000 ไร่ ภาคตะวันออกเฉียงเหนือ 500,000 ไร่ ภาคกลาง ภาคตะวันออก และภาคใต้ จำนวน 150,000 ไร่

6.3.6 ค.ร.ม. มีมติเมื่อวันที่ 3 ส.ค.2553 อนุมัติปรับเพิ่มอัตรากារจัดเก็บเงินสงเคราะห์ ตาม พ.ร.บ.กองทุนสงเคราะห์การทำสวนยาง ตามที่กระทรวงเกษตรและสหกรณ์เสนอ ดังนี้

- (1) ราคายางไม่เกินกิโลกรัมละ 40 บาท เก็บเงินสงเคราะห์ในอัตรากิโลกรัมละ 90 สตางค์
- (2) ราคายางเกินกิโลกรัมละ 40 บาท แต่ไม่เกินกิโลกรัมละ 60 บาท เก็บเงินสงเคราะห์ใน อัตรากิโลกรัมละ 1.40 บาท
- (3) ราคายางเกินกิโลกรัมละ 60 บาท แต่ไม่เกินกิโลกรัมละ 80 บาท เก็บเงินสงเคราะห์ใน อัตรากิโลกรัมละ 2 บาท
- (4) ราคายางเกินกิโลกรัมละ 80 บาท แต่ไม่เกินกิโลกรัมละ 100 บาท เก็บเงินสงเคราะห์ใน อัตรากิโลกรัมละ 3 บาท
- (5) ราคายางเกินกิโลกรัมละ 100 บาท เก็บเงินสงเคราะห์ในอัตรากิโลกรัมละ 5 บาท

ทั้งนี้ ให้อิงราคายางแผ่นรมควันชั้น 3 Free on Board (FOB) กรุงเทพฯ เป็นเกณฑ์ในการ คำนวณเงินสงเคราะห์ โดยกระทรวงเกษตรและสหกรณ์จะประกาศราคายางที่ใช้เป็นเกณฑ์ทุกวันที 1 และ 16 ของเดือน และให้มีผลใช้บังคับตั้งแต่วันที่ 1 ตุลาคม 2553 เป็นต้นไป โดยมีบทเฉพาะกาลให้จัดเก็บเงิน สงเคราะห์ในอัตราเดิมสำหรับสัญญาซื้อขายล่วงหน้าที่ทำก่อนวันที่ 4 มิถุนายน 2553 และสัญญาซื้อขาย

ล่วงหน้าในตลาดสินค้าเกษตรล่วงหน้าแห่งประเทศไทยที่มีกำหนดส่งมอบสินค้าจนถึงวันที่ 31 มกราคม 2554 โดยมอบหมายให้สำนักงานกองทุนสงเคราะห์การทำสวนยาง (สกย.) เริ่มดำเนินการตรวจสอบสต็อกยางตั้งแต่วันที่ 20-30 กันยายน 2553

6.4 การดำเนินการของกระทรวงพาณิชย์ ได้ดำเนินการในส่วนที่เกี่ยวข้อง ดังนี้ (1) สนับสนุนให้สินค้ายางพาราเข้าไปซื้อขายในตลาดสินค้าเกษตรล่วงหน้าแห่งประเทศไทย (AFET) มากยิ่งขึ้น ซึ่งปัจจุบันราคาซื้อขายล่วงหน้ายางแผ่นรมควันชั้น 3 ในตลาด AFET ได้ใช้อ้างอิงในตลาดซื้อขายล่วงหน้า TOCOM ของประเทศญี่ปุ่นด้วยแล้ว (2) กำหนดให้สินค้ายางพารา (น้ำยางสด ยางแผ่นดิบ และเศษยาง) ต้องแสดงราคารับซื้อ (3) ตรวจสอบเครื่องชั่งน้ำหนักการซื้อขายยางพารา (4) ขอความร่วมมือผู้ประกอบการค้าปุ๋ยเคมีรายใหญ่ปรับลดราคาปุ๋ยเคมีให้สอดคล้องกับต้นทุน

7. แนวโน้มสถานการณ์

คาดว่าปริมาณที่ยังออกสู่ตลาดน้อยและความต้องการของตลาดภายในยังมีอย่างต่อเนื่อง เป็นปัจจัยสนับสนุนให้ระดับราคายางยังอยู่ในเกณฑ์สูง ทั้งนี้ ราคาน้ำมันตลาดโลกที่มีความผันผวนและสถานการณ์เศรษฐกิจโลกที่ชะลอตัวจะส่งผลให้ราคายางเคลื่อนไหวในกรอบแคบๆ

สำนักส่งเสริมการค้าสินค้าเกษตร
กรมการค้าภายใน
สิงหาคม 2554

ปี	มค.	กพ.	มีค.	เมย.	พค.	มิย.	กค.	สค.	กย.	ตค.	พย.	ธค.	เฉลี่ย
1. ราคายางแผ่นดิบชั้น 3 ที่เกษตรกรขายได้													ที่มา : สำนักงานเศรษฐกิจการเกษตร
2550	63.06	72.22	68.17	71.41	73.07	70.80	61.96	63.64	65.44	69.80	74.79	73.30	68.97
2551	77.36	80.99	79.30	80.84	85.16	96.05	99.68	90.05	89.74	54.51	50.81	34.09	76.55
2552	41.93	44.64	44.18	48.03	51.30	50.65	50.28	60.08	63.72	67.41	73.05	81.02	56.36
2553	89.21	92.68	99.96	107.27	101.31	105.22	99.71	96.84	99.37	102.05	112.66	126.11	102.70
2554	148.61	170.75	135.55	153.60	139.34	134.98	124.10	124.56					141.44
2. ราคายางแผ่นดิบชั้น 3 ตลาดขนาดใหญ่													ที่มา : สถาบันวิจัยยาง
2550	67.50	75.04	72.24	75.33	76.87	72.43	63.67	69.38	67.92	73.29	78.46	76.42	72.38
2551	80.15	83.61	81.83	83.83	92.30	100.56	100.98	92.40	91.93	61.20	53.29	36.75	79.90
2552	46.32	46.37	46.47	51.63	54.46	52.13	54.07	63.44	66.82	71.31	76.80	83.61	59.45
2553	92.78	95.97	101.41	112.29	105.64	109.80	100.03	99.07	102.67	106.34	118.19	130.96	106.26
2554	154.60	174.44	144.75	158.21	143.46	137.52	127.62	127.75					146.04
3. ราคายางแผ่นรมควันชั้น 3 ตลาดขนาดใหญ่													ที่มา : สถาบันวิจัยยาง
2550	69.89	77.01	74.75	77.42	79.31	74.41	65.94	68.56	70.18	75.68	80.68	79.10	74.41
2551	82.99	86.16	84.09	86.62	95.30	103.34	103.94	95.23	94.46	64.29	56.04	38.83	82.61
2552	48.50	48.63	49.05	53.56	56.85	54.35	56.68	65.93	69.44	74.07	79.96	87.03	62.00
2553	96.31	99.59	105.78	117.93	112.23	116.17	102.80	103.37	106.26	110.07	123.05	136.13	110.81
2554	160.86	180.53	152.75	164.71	149.36	141.69	129.73	131.37					151.38
4. ราคาส่งออกยางแผ่นรมควันชั้น 3 (เอฟ.โอ.บี) ท่าเรือกรุงเทพ													ที่มา : สนน.กองทุนสงเคราะห์การทำสวนยาง
2550	74.84	81.57	78.85	81.42	81.85	78.32	70.30	72.34	74.10	78.89	85.16	84.00	78.47
2551	87.18	90.47	88.54	89.35	97.65	107.36	107.76	100.24	99.96	70.27	61.59	44.79	87.10
2552	53.27	52.81	52.25	57.23	60.43	58.57	60.08	69.85	73.77	78.57	84.93	93.75	66.29
2553	102.44	103.43	108.37	124.46	117.64	117.88	107.99	105.35	108.39	115.94	130.21	142.48	115.38
2554	168.66	190.27	167.59	176.63	156.17	153.44	144.43	141.03					162.28
5. ราคายางแผ่นรมควันชั้น 3 ตลาดสิงคโปร์ (เอฟ.โอ.บี)													ที่มา : สนน.กองทุนสงเคราะห์การทำสวนยาง
2550	75.40	82.11	78.26	80.49	81.22	76.43	69.17	71.87	73.52	79.26	84.15	84.01	77.99
2551	87.06	90.37	87.17	88.45	96.81	105.05	105.46	97.63	95.68	66.52	57.96	43.81	85.16
2552	52.49	51.71	50.89	56.30	58.01	56.63	59.67	69.21	72.76	77.82	84.62	92.88	65.25
2553	101.37	102.73	106.43	120.76	107.97	107.75	100.46	103.54	107.51	116.60	127.85	141.80	112.06
2554	167.47	187.48	163.01	171.28	152.81	148.10	141.77	139.14					158.88
6. ราคายางแผ่นรมควันชั้น 3 ตลาดโตเกียว (ซี แอนด์ เอฟ)													ที่มา : สนน.กองทุนสงเคราะห์การทำสวนยาง
2550	75.82	81.18	78.38	81.05	81.30	75.71	69.45	71.65	73.91	78.17	83.49	82.95	77.76
2551	86.73	89.08	87.22	87.21	96.79	103.41	104.46	98.33	99.14	65.50	55.65	44.52	84.84
2552	53.65	50.58	50.33	55.86	56.41	55.03	59.02	68.09	71.39	79.91	85.92	93.49	64.97
2553	101.23	101.10	105.81	120.15	108.06	114.53	105.86	105.86	106.44	116.45	128.22	139.26	112.75
2554	166.72	188.23	158.97	162.69	149.53	149.47	142.92	138.95					157.19
7. ราคายางแผ่นรมควันชั้น 3 ตลาดสินค้าเกษตรล่วงหน้าแห่งประเทศไทย													ที่มา : AFET
2550	76.50	82.60	79.37	81.82	81.38	75.69	68.74	71.24	73.03	79.67	81.99	84.35	78.03
2551	85.73	91.02	88.25	89.50	97.51	105.50	105.61	96.08	95.46	68.06	59.37	50.58	86.06
2552	53.31	8 ม.ค.53	50.99	57.06	59.61	57.22	59.33	68.52	72.41	77.02	84.29	93.75	66.68
2553	102.98	103.25	106.19	113.71	99.29	100.82	97.09	103.14	106.69	116.84	128.53	141.90	110.04
2554	167.57	188.37	159.51	162.82	148.51	147.36	143.02	140.26					157.18
8. ราคาน้ำยางสด ที่เกษตรกรขายได้ (ท้องถิ่น)													ที่มา : สนน.กองทุนสงเคราะห์การทำสวนยาง
2550	64.59	72.45	74.23	73.24	73.05	64.65	58.22	62.62	65.18	67.43	72.05	68.39	68.01
2551	77.05	82.14	77.98	77.50	86.81	97.16	98.23	84.47	84.98	52.90	52.24	32.56	75.34
2552	41.01	47.21	52.70	52.70	52.18	48.08	49.94	58.79	60.28	63.12	69.47	77.53	56.08
2553	87.93	93.80	100.50	107.47	96.88	101.54	97.66	96.57	98.09	101.69	116.47	125.88	102.04
2554	134.40	155.09	129.72	147.35	135.18	131.41	124.71	120.41					134.78
9. ราคาส่งออก F.O.B. น้ำยางชั้น ตลาดกรุงเทพ													ที่มา : สนน.กองทุนสงเคราะห์การทำสวนยาง
2550	50.80	59.58	59.52	58.44	55.83	51.46	44.90	49.46	48.88	50.53	55.72	54.75	53.32
2551	57.88	61.34	58.52	58.05	62.84	70.95	72.78	63.13	63.30	47.38	46.18	34.47	58.07
2552	39.69	40.76	43.78	44.37	43.37	40.89	39.76	45.55	47.05	48.99	53.26	58.71	45.52
2553	68.03	69.76	73.31	77.98	73.91	73.68	70.89	69.99	70.77	74.26	84.27	92.55	74.95
2554	99.87	110.00	103.58	109.46	103.18	99.43	93.50	91.02					101.26
10. ราคาส่งออก F.O.B. ยางแท่ง ตลาดกรุงเทพ													ที่มา : สนน.กองทุนสงเคราะห์การทำสวนยาง
2550	70.29	76.34	73.83	75.13	76.96	75.45	68.89	71.59	72.91	77.11	81.26	82.11	75.16
2551	84.94	87.97	85.00	85.76	93.94	104.67	107.14	99.78	98.76	70.02	60.73	43.05	85.15
2552	50.55	49.22	49.48	55.16	57.09	55.33	57.24	65.53	71.32	76.37	83.06	92.56	63.58
2553	101.38	102.69	107.19	114.07	98.51	97.97	96.40	99.97	103.77	114.31	128.16	141.00	108.79
2554	163.76	175.56	152.82	164.76	144.29	141.95	139.50	138.88					152.69

ไก่เนื้อ

	๒๕๕๐	๒๕๕๑	๒๕๕๒	๒๕๕๓	๒๕๕๔ (ประมาณการ)
๑. ผลผลิต (ล้านตัว)	๘๗๙.๙๘	๙๒๐.๗๕	๙๑๗.๒๖	๙๗๐.๓๑	๙๙๑.๐๕
(ล้านตัน)	๑.๑๐๗	๑.๑๕๘	๑.๒๕๗	๑.๓๓๐	๑.๓๕๙
๒. ใช้ในประเทศ (ล้านตัน)	๐.๘๑๑	๐.๗๗๕	๐.๘๗๘	๐.๙๑๓	๐.๙๑๔
๓. ส่งออก - ปริมาณ (ล้านตัน)	๐.๒๙๗	๐.๓๘๓	๐.๓๗๙	๐.๔๑๗	๐.๒๕๖ (ม.ค.-ก.ค.๕๔)
- มูลค่า (ล้านบาท)	๓๓,๑๗๒	๕๑,๖๑๘	๔๙,๐๓๘	๕๒,๒๒๒	๓๒,๙๕๔
๔. ต้นทุนการผลิต : สศก. (บาท/กก.)	๒๘.๗๖	๒๙.๗๖	๒๙.๙๓	๓๔.๓๙	๓๗.๖๙ (พ.ค.๕๔)
๕. ราคาไก่มีชีวิต หน้าโรงฆ่า กทม. (บาท/กก.)	๓๓.๑๖	๓๗.๘๓	๓๗.๓๐	๔๐.๑๑	๔๐.๖๘ (ส.ค.๕๔)
๖. สถานการณ์ เดือนสิงหาคม ๒๕๕๔					

๖.๑ ช่วงต้นเดือนสิงหาคม มีผลผลิตออกสู่ตลาดมาก โดยภาคเอกชนประมาณการว่ามีไก่เนื้อออกสู่ตลาดจำนวน ๒๒ ล้านตัว/สัปดาห์ มากกว่าปริมาณในภาวะปกติ ๑ ล้านตัว/สัปดาห์ และไก่มีขนาดใหญ่ น้ำหนักมากกว่า ๒ กก./ตัว ส่วนภาวะการค้าโดยทั่วไปมีการบริโภค/การใช้ตามปกติ ราคาไก่มีชีวิต และราคาเนื้อไก่ชำแหละจึงอ่อนตัวลงในช่วงดังกล่าว

๖.๒ ความต้องการใช้ไก่ที่เพิ่มขึ้นมากในช่วงปลายสัปดาห์ที่ ๒ ซึ่งตรงกับเทศกาลสารทจีน ช่วยลดปริมาณผลผลิตส่วนเกินลงได้จำนวนหนึ่ง ประกอบกับในช่วงปลายเดือนสิงหาคม ผลผลิตไก่ที่ออกสู่ตลาดเป็นรุ่นใหม่ที่มีขนาดเล็ก น้ำหนักประมาณตัวละ ๑.๘ - ๒ กก. ส่วนภาวะการค้าค่อนข้างคล่องตัว ส่วนหนึ่งเป็นผลจากราคาเนื้อหมูที่สูงกว่ามาก ทำให้ผู้ประกอบการอาหารสำเร็จรูปและผู้บริโภคบางส่วน หันมาใช้และบริโภคเนื้อไก่ทดแทน จากภาวะดังกล่าว ทำให้ราคาไก่มีชีวิตหน้าโรงฆ่า และราคาขายส่งไก่สดทั้งตัว (รวมเครื่องใน) ปรับสูงขึ้น ส่วนราคาขายปลีกไก่ชำแหละและเนื้อไก่ยังทรงตัว

๗. มาตรการด้านราคา

กรมการค้าภายในได้ออกประกาศสำนักงานคณะกรรมการกลางว่าด้วยราคาสินค้าและบริการ ปรับราคาขายปลีกไก่สด และเนื้อไก่แนะนำ ให้สอดคล้องกับสถานการณ์ ดังนี้

๗.๑ กรุงเทพฯ ภาคกลาง ภาคตะวันออก และภาคตะวันตก

๗.๑.๑ ไก่สดทั้งตัว (รวมเครื่องใน) กก.ละ ๖๐ - ๖๕ บาท

๗.๑.๒ ไก่สดทั้งตัว (ไม่รวมเครื่องใน) กก.ละ ๖๕ - ๗๐ บาท

๗.๑.๓ เนื้อไก่ กก.ละ ๗๐ - ๘๐ บาท

๗.๒ ภาคเหนือ ให้จำหน่ายสูงกว่าราคาภาคกลางฯ ไม่เกิน กก.ละ ๒ บาท

๗.๓ ภาคตะวันออกเฉียงเหนือ ให้จำหน่ายสูงกว่าราคาภาคกลางฯ ไม่เกิน กก.ละ ๓ บาท

๗.๔ ภาคใต้ ให้จำหน่ายสูงกว่าราคาภาคกลางฯ ไม่เกิน กก.ละ ๕ บาท

๘. การส่งออก

การส่งออกเดือน ม.ค.-ก.ค. ๒๕๕๔ มีการส่งออกเนื้อไก่รวม ๒๕๖,๖๙๑ ตัน เพิ่มขึ้นจากช่วงเดียวกันของปีก่อน ๙.๓๘% (ม.ค.-ก.ค.๕๓ : ๒๓๔,๖๘๑ ตัน) ส่วนมูลค่าการส่งออกรวม ๓๒,๙๕๔ ล้านบาท เพิ่มขึ้นจากปีก่อน ๑๔.๒๘% (ม.ค.-ก.ค.๕๓ : ๒๘,๘๓๖ ล้านบาท) ตลาดหลัก แบ่งเป็นเนื้อไก่สดแช่เย็นแช่แข็ง จำนวน ๒๑,๔๕๙ ตัน ตลาดหลักได้แก่ ลาว (๗๓%) ฮองกง (๑๐%) บาหลีเรน (๘%) เวียดนาม และเนื้อไก่แปรรูปปรุงสุก จำนวน ๒๓๕,๒๓๑ ตัน (๙๑% ของการส่งออกรวม) ตลาดหลักได้แก่ ญี่ปุ่น (๔๔%) อังกฤษ (๓๒%) เนเธอร์แลนด์ เยอรมัน สิงคโปร์

๙. แนวโน้ม ช่วงเดือน กันยายน – ตุลาคม ๒๕๕๔

คาดว่าจะมีผลผลิตออกสู่ตลาดสม่ำเสมอ ส่วนความต้องการใช้อาจลดลงช่วงสั้นๆ ของเทศกาลกินเจ (ปลาย ก.ย. – ต้น ต.ค.๕๔) ซึ่งจะส่งผลให้ราคาไก่อ่อนตัวลงระดับหนึ่งในช่วงดังกล่าว



กรมการค้าภายใน กระทรวงพาณิชย์
กันยายน ๒๕๕๔
D:\งานหน้าจอกPIรชดงไก่เนื้อ.๕๔\ไก่เนื้อ๕๔รายเดือน\
Chicken_mReport๕๔

สถิติราคาขายส่ง ขายปลีก สินค้าไก่เนื้อ

ปี 2549 - 2554

หน่วย : บาท/กก.

ปี	ม.ค.	ก.พ.	มี.ค.	เม.ย.	พ.ค.	มิ.ย.	ก.ค.	ส.ค.	ก.ย.	ต.ค.	พ.ย.	ธ.ค.	เฉลี่ย
ราคาขายส่งลูกไก่เนื้อทั่วไป (บาท/ตัว)													
2549	13.00	11.68	6.48	9.00	8.70	4.53	4.53	4.82	4.50	8.19	11.27	9.58	8.02
2550	7.62	5.50	7.19	8.24	9.40	11.19	13.50	14.00	14.00	14.00	14.00	14.00	11.05
2551	12.95	12.50	15.05	16.00	15.05	8.57	11.00	15.90	13.36	7.14	8.50	7.70	11.98
2552	6.30	8.47	4.00	5.07	13.33	14.00	14.00	14.00	14.73	16.00	16.00	16.00	11.83
2553	17.50	18.00	18.00	18.00	19.56	19.09	16.40	12.60	13.64	14.00	14.00	15.10	16.32
2554	17.00	17.89	20.00	20.88	22.00	20.36	16.48	15.36					18.75
ราคาขายส่งไก่มีชีวิตหน้าโรงฆ่า กทม.													
2549	34.00	28.76	25.72	29.63	30.55	23.61	25.32	24.16	22.98	28.10	32.23	33.00	28.17
2550	25.57	26.70	31.50	31.50	31.50	33.21	36.25	36.74	36.55	33.45	37.41	37.50	33.16
2551	35.93	36.55	39.93	42.33	41.66	36.93	38.83	44.45	39.09	29.91	35.40	33.00	37.83
2552	35.05	34.79	31.00	32.63	38.64	38.50	38.50	38.55	40.68	40.62	38.14	40.50	37.30
2553	44.30	45.10	42.05	38.59	46.72	41.77	34.85	36.50	37.14	34.65	36.59	43.05	40.11
2554	45.10	47.66	47.59	52.71	55.33	50.18	41.13	40.68					47.55
ราคาขายปลีกไก่สดทั้งตัว (รวมเครื่องใน)													
2549	53.18	51.55	49.00	51.00	50.85	46.39	46.39	46.14	43.40	45.50	50.25	51.00	48.72
2550	47.83	48.30	51.00	51.00	52.50	54.50	55.20	55.86	56.55	54.77	55.50	55.50	53.21
2551	55.50	55.58	57.67	61.81	63.50	58.95	59.10	64.83	62.36	59.00	59.00	56.00	59.44
2552	56.60	56.74	55.00	55.57	59.78	61.00	61.00	61.00	63.02	62.31	61.00	61.00	59.50
2553	64.38	65.65	65.50	64.57	66.61	65.27	61.00	61.38	61.00	61.00	62.16	65.00	63.63
2554	65.95	69.00	69.00	71.94	73.33	71.36	66.34	65.50					69.05

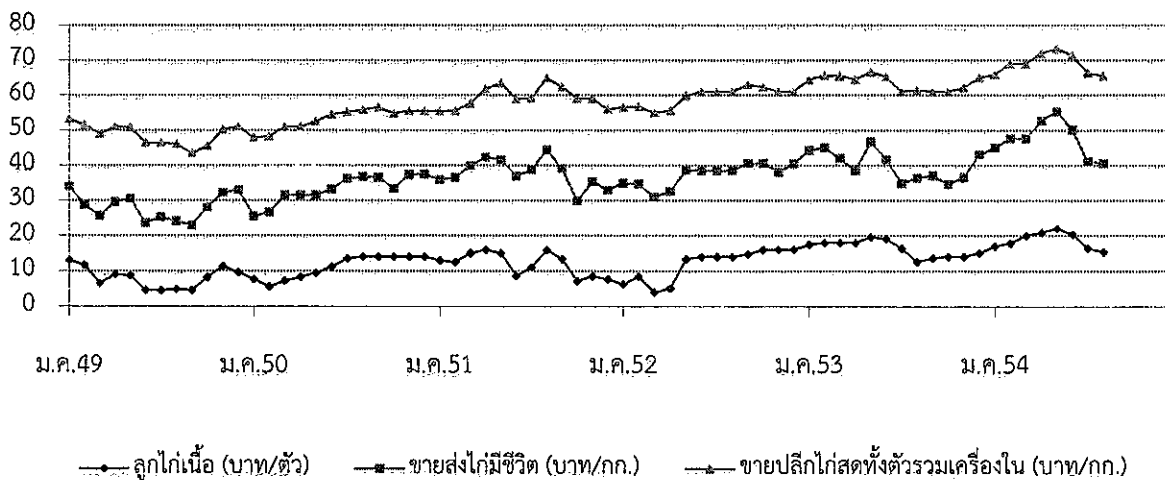

กุ้งขาวแวนนาไม

๑. ผลผลิตและความต้องการใช้	ปี ๒๕๕๐	ปี ๒๕๕๑	ปี ๒๕๕๒	ปี ๒๕๕๓	๒๕๕๔
ผลผลิตโลก (ตัน)	๒,๑๐๗,๐๐๐	๒,๑๑๙,๙๙๙	๒,๑๐๐,๐๗๐	๑,๙๙๔,๗๔๕*	๒,๑๐๐,๐๐๐*
ที่มา : สมาคมกุ้งไทย (*ประมาณการ)					
ผลผลิตไทย (ตัน)	๔๔๔,๗๕๐	๔๖๖,๓๒๙	๕๖๖,๙๗๐	๕๕๔,๗๔๕	๕๕๑,๒๕๐*
ที่มา : กรมประมง					
- กุ้งขาวแวนนาไม	๔๔๑,๔๕๑	๔๖๔,๔๑๘	๕๖๕,๙๑๔	๕๕๒,๓๑๙	๕๕๐,๑๔๗
- กุ้งกุลาดำ	๓,๒๙๙	๑,๙๑๑	๑,๐๕๖	๒,๔๒๖	๑,๑๐๓
ความต้องการใช้ภายใน (ตัน)	๔๔,๔๗๕	๔๕,๐๐๐	๕๕,๐๐๐	๕๕,๐๐๐	๕๕,๐๐๐
การนำเข้า ปริมาณ (ตัน)	๑๕,๙๒๖	๑๙,๕๗๕	๑๙,๓๙๒	๒๑,๙๘๘	๑๔,๔๖๘
มูลค่า (ล้านบาท)	๑,๕๑๖	๓,๐๙๕	๑,๖๔๐	๑,๖๒๘	๗๗๙
					(ม.ค.-ก.ค.๕๔)
การส่งออก ปริมาณ (ตัน)	๓๕๔,๔๓๒	๓๕๘,๖๑๙	๓๙๘,๖๕๘	๔๒๗,๗๒๓	๒๐๔,๘๔๒
มูลค่า (ล้านบาท)	๘๑,๔๐๔	๘๔,๑๔๙	๙๓,๓๗๒	๑๐๑,๐๖๙	๕๕,๘๙๗
ที่มา : กรมการค้าต่างประเทศ					(ม.ค.-ก.ค.๕๔)
๒. ราคา กุ้ง ณ ตลาดกลางสัตว์น้ำ จ.สมุทรสาคร					(ส.ค.๕๔)
กุ้งขาวแวนนาไมขนาด ๖๐ ตัว/กก.	๑๐๙	๑๑๒	๑๑๓	๑๒๒	๑๓๒
๓. ปริมาณกุ้งออกสู่ตลาด ม.ค.-ก.ค.(ตัน)	๒๑๘,๓๓๐	๒๑๓,๖๔๙	๒๗๓,๑๙๙	๒๗๙,๔๙๘	๒๕๖,๔๔๘
๔. ต้นทุนการผลิต (ที่มา : กรมประมง)					
กุ้งขาวแวนนาไม ขนาด ๖๐ ตัว/กก.	๑๐๕	๑๑๘	๑๐๙	๑๐๙	๑๑๓

๕. การผลิตและการส่งออก

๕.๑ การผลิต คาดการณ์ผลผลิตกุ้งจากการเพาะเลี้ยง ปี ๒๕๕๔ มีประมาณ ๕๕๑,๒๕๐ ตัน (กุ้งขาวแวนนาไม ร้อยละ ๙๙.๘ และกุ้งกุลาดำ ร้อยละ ๐.๒) ลดลงจากปี ๒๕๕๓ ซึ่งมีผลผลิต ๕๕๔,๗๔๕ ตัน ประมาณร้อยละ ๐.๖๓ เนื่องจากสภาพภูมิอากาศและภัยธรรมชาติ เป็นอุปสรรคในการเลี้ยงกุ้ง รวมทั้งต้นทุนด้านพลังงานและวัตถุดิบในการผลิตอาหารกุ้งที่มีแนวโน้มสูงขึ้น

ปริมาณรถกุ้งเข้าสู่ตลาดกลางสัตว์น้ำ จ.สมุทรสาคร เดือน ส.ค.๕๔ จำนวน ๓,๙๒๑ ตู้ (๑๑,๗๖๓ ตัน) เพิ่มขึ้นจากเดือน ก.ค.๕๔ จำนวน ๕๒๗ ตู้ (๑,๕๘๑ ตัน)

๕.๒ การส่งออก การส่งออกกุ้งของไทย มีปริมาณถึงร้อยละ ๙๐ ของผลผลิตทั้งหมด และส่งออกทั้งในรูปกุ้งแช่เย็น กุ้งแช่แข็ง กุ้งแปรรูป และกุ้งกระป๋อง การส่งออกกุ้งไปต่างประเทศ ม.ค.-ก.ค.๕๔ มีปริมาณการส่งออกรวมทั้งสิ้น ๒๐๔,๘๔๒.๔๓ ตัน มูลค่า ๕๕,๘๙๖.๖๘ ล้านบาท ปริมาณลดลงจากช่วงเดียวกันของปีที่ผ่านมาร้อยละ ๑๑.๔๙ แต่มูลค่าเพิ่มขึ้นร้อยละ ๖.๖๒

๖. มาตรการรองรับปัญหาการตลาด ปี ๒๕๕๔

๖.๑ ตลาดในประเทศ เพื่อความยั่งยืนในการเพิ่มปริมาณการบริโภคในประเทศ ทดแทนการพึ่งพิงการส่งออกเพียงอย่างเดียว โดยการรณรงค์เพิ่มการบริโภคกุ้ง รวมทั้งเชื่อมโยงให้เกษตรกรนำกุ้งมาจำหน่ายให้กับผู้บริโภคโดยตรงในงานธงฟ้าที่กรมการค้าภายในจัดขึ้น และประสานห้างสรรพสินค้าและตลาดสดร่วมจัดกิจกรรมจำหน่ายกุ้งขาวแวนนาไมในราคาพิเศษ

๖.๒ การเชื่อมโยงตลาดภายในประเทศ ระหว่างเกษตรกรกับผู้ประกอบการโดยใช้ระบบ Contract Farming

-๒-

๗. สถานการณ์ปัจจุบัน

แหล่งผลิตใหญ่ทางภาคใต้ประสบปัญหาสภาพอากาศแปรปรวน/ฝนตกหนักและน้ำท่วม เกษตรกรผู้เลี้ยงกุ้งได้รับความเสียหายมาก แต่เนื่องจากผู้บริโภคนำไปบริโภคเนื้อสัตว์ชนิดอื่นที่ราคาถูกกว่าทดแทน ส่งผลให้ราคาขายส่งกุ้งขาวแวนนาไม ของเดือน ส.ค.๕๔ ณ ตลาดกลางสัตว์น้ำ จ.สมุทรสาคร ขนาด ๖๐ ตัว/กก. ราคา กก.ละ ๑๓๒ บาท ลดลงจากเดือน ก.ค.๕๔ กก.ละ ๖ บาท (ร้อยละ ๔.๕๕) คาดว่าในช่วงนี้ผลผลิตกุ้งจะออกสู่ตลาดมากขึ้น แต่ความต้องการเพื่อการส่งออกยังมีอยู่ต่อเนื่องจากการที่ประเทศผู้ผลิตรายใหญ่ เช่น จีน เวียดนาม และอินโดนีเซีย ประสบภัยธรรมชาติและโรคระบาด

๘. แนวโน้ม

ผลผลิตออกสู่ตลาดเพิ่มขึ้น แต่ความต้องการเพื่อการส่งออกมีอยู่อย่างต่อเนื่อง ราคามีแนวโน้มอ่อนตัวลงแต่ยังคงเคลื่อนไหวอยู่ในเกณฑ์ดี

กรมการค้าภายใน
กระทรวงพาณิชย์
กันยายน ๒๕๕๔

กุ้งขาวแวนนาไม

หน่วย : บาท/กก.

	ม.ค.	ก.พ.	มี.ค.	เม.ย.	พ.ค.	มิ.ย.	ก.ค.	ส.ค.	ก.ย.	ต.ค.	พ.ย.	ธ.ค.	เฉลี่ย
ราคาที่เกษตรกรขายได้ (ขนาด 51-60 ตัว/กก.) ที่มา : สำนักงานเศรษฐกิจการเกษตร													
2550	116	116	119	115	104	86	88	88	108	119	123	128	109
2551	129	123	115	122	117	108	116	116	119	117	108	109	117
2552	119	125	127	122	112	105	106	106	105	103	102	109	112
2553	105	107	117	111	102	113	118	119	119	124	124	125	115
2554	130	142	144	148	146	139	138	135					140
ราคา ณ ตลาดกลางสัตว์น้ำ จ.สมุทรสาคร (ขนาด 60 ตัว/กก.) ที่มา : ชมรมผู้ค้ากุ้งสมุทรสาคร													
2550	114	115	115	109	102	88	91	91	109	119	123	124	108
2551	120	111	110	118	109	107	112	112	121	114	100	109	112
2552	124	131	128	120	108	101	106	106	108	102	107	110	113
2553	109	118	125	110	110	128	129	120	123	125	128	133	122
2554	136	148	151	153	146	141	138	132					143
ราคาผู้ส่งออกรับซื้อ ณ หน้าโรงงาน (ขนาด 50 ตัว/กก.) ที่มา : สมาคมอาหารแช่เยือกแข็งไทย													
2550	140	140	136	140	138	121	114	110	131	135	142	153	133
2551	140	133	120	126	121	113	116	122	128	125	116	115	123
2552	130	139	133	132	123	112	111	109	115	112	119	126	122
2553	121	124	132	128	128	135	140	139	141	147	148	150	136
2554	157	160	153	161	150	153	148	148					154

บาท/กก.

ราคากุ้งขาวแวนนาไม

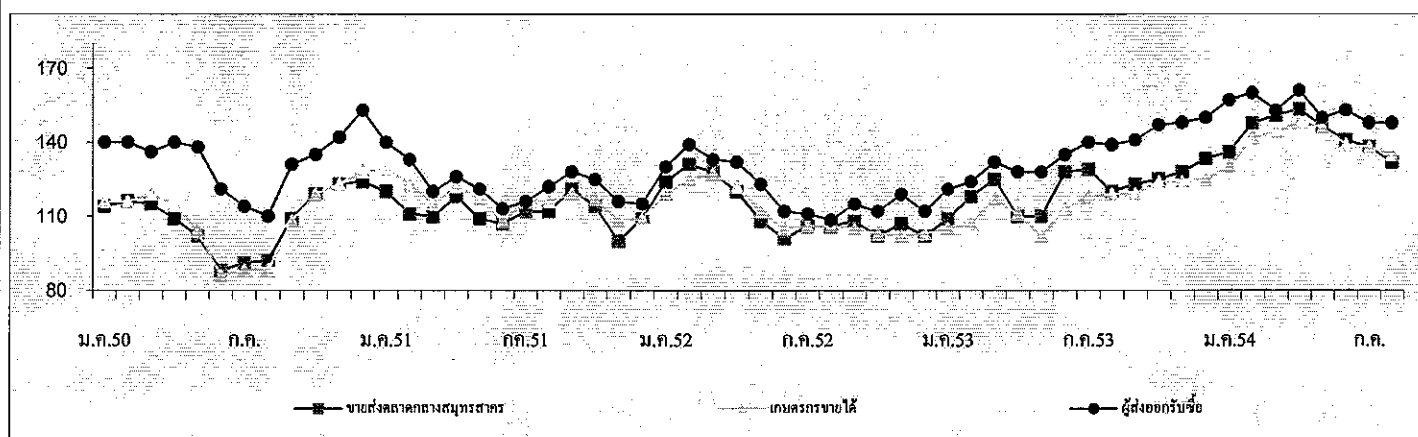

ปริมาณรถกุ้งขาวแวนนาไมเข้าตลาดกลางสัตว์น้ำ จ.สมุทรสาคร (หน่วย : ตู้คอนเทนเนอร์)													รวม
2550	3,143	2,695	3,305	3,748	3,692	4,385	4,544	4,448	3,589	3,970	3,587	2,521	43,627
2551	2,965	2,383	3,109	2,478	3,159	3,149	3,901	3,808	3,915	3,849	3,946	3,126	39,788
2552	2,305	2,261	2,814	3,028	3,671	4,348	3,985	4,540	4,777	4,585	3,802	3,160	43,276
2553	3,251	2,656	3,503	3,071	3,072	3,557	3,296	3,612	4,752	4,202	3,816	2,928	41,716
2554	2,561	1,894	2,880	2,507	2,609	3,613	3,394	3,921					23,379

หมายเหตุ : 1 ตู้ มีกุ้งประมาณ 3 - 4 ตัน

กรมการค้าภายใน

สำนักส่งเสริมการค้าสินค้าเกษตร

กลุ่มงานปศุสัตว์และสัตว์น้ำ

สับปะรด

สิงหาคม 2554

1. ผลผลิตและความต้องการใช้

1.1 ผลผลิต	ปี 2550	ปี 2551	ปี 2552	ปี 2553	ปี 2554
- ผลผลิตโลก (ล้านตัน)	18.87	19.17	18.45	19.00	19.20
- ผลผลิตไทย (ล้านตัน)	2.185	2.278	1.895	1.924	2.227
1.2 ความต้องการใช้					
1) บริโภคสดภายในประเทศ (ล้านตัน)	0.437	0.456	0.378	0.380	0.445
2) ส่งออกสับปะรด					(ม.ค.-ก.ค. 54)
สับปะรดกระป๋อง	0.568	0.619	0.509	0.519	0.408
- ปริมาณ (ล้านตัน)					
- มูลค่า (ล้านบาท)	14,496	18,740	15,013	14,684	12,891
น้ำสับปะรดกระป๋อง	0.133	0.144	0.141	0.131	0.094
- ปริมาณ (ล้านตัน)					
- มูลค่า (ล้านบาท)	4,196	5,260	6,316	6,460	4,672
1.3 ผลผลิตออกสู่ตลาดมาก	เดือนเมษายน – มิถุนายน และ พฤศจิกายน – มกราคม				
2. ราคาที่เกษตรกรขายได้ (บาท/กก.)	4.57	4.54	5.05	5.58	5.47
(ราคาเฉลี่ยทั้งปี)					(ม.ค.-ส.ค.54)
3. ต้นทุนการผลิต (บาท/กก.)	2.61	2.77	3.53	3.61	3.61

4. สถานการณ์ปัจจุบัน

4.1 การผลิต ปริมาณผลผลิตสับปะรดปี 2554 มีประมาณ 2.227 ล้านตัน เพิ่มขึ้นจากปี 2553 ร้อยละ 15.75 เนื่องจากราคาเกษตรกรขายได้ในปี 2552-2553 อยู่ในระดับสูง จึงใจให้ขยายพื้นที่เพาะปลูกเพิ่ม โดยเกษตรกรปลูกเพิ่มในพื้นที่ว่างเชิงเขา ปลูกแทนมันสำปะหลัง และปลูกแซมในสวนยางพารา

4.2 พื้นที่เพาะปลูก ปลูกมากที่จังหวัดประจวบคีรีขันธ์ ระยอง ชลบุรี อุทัยธานี เพชรบุรี ราชบุรี และกาญจนบุรี ผลผลิตออกมาก 2 รุ่น คือ รุ่นที่ 1 เดือน เม.ย.- มิ.ย. ประมาณร้อยละ 40 รุ่นที่ 2 เดือน พ.ย.-ม.ค. ประมาณร้อยละ 30

4.3 การบริโภค ผลผลิตสับปะรดร้อยละ 80 เข้าสู่โรงงานแปรรูปเพื่อผลิตเป็นสับปะรดกระป๋องและน้ำสับปะรดเพื่อการส่งออก ส่วนอีกร้อยละ 20 บริโภคสดภายในประเทศและแปรรูปในลักษณะอื่นๆ เช่น สับปะรดอบแห้ง แยมสับปะรด สับปะรดกวน ฯลฯ

4.4 ภาวะราคา ราคาที่เกษตรกรขายได้สับปะรดโรงงานเดือนสิงหาคม 2554 เฉลี่ย กก.ละ 4.98 บาท ลดลงจากเดือนกรกฎาคม 2554 (กก.ละ 5.05 บาท) และต่ำกว่าเดือนสิงหาคม 2553 (กก.ละ 6.21 บาท) เนื่องจากในเดือนนี้โรงงานปิดซ่อมบำรุงเครื่องจักรเกือบทั้งหมด ทำให้มีผู้รับซื้อน้อยราย ในขณะที่ผลผลิตยังมีออกสู่ตลาดอยู่เสมอ ราคาซื้อจึงลดลงจากเดือนก่อน

5. คณะกรรมการนโยบายและพัฒนาสับปะรดแห่งชาติ

กระทรวงเกษตรและสหกรณ์ เป็นหน่วยงานหลักในการกำกับดูแลแก้ไขปัญหาสับปะรด ตามมติคณะรัฐมนตรีวันที่ 23 มกราคม 2550 เห็นชอบให้กระทรวงเกษตรและสหกรณ์เป็นผู้รับผิดชอบหลักในคณะกรรมการนโยบายและพัฒนาสับปะรดแห่งชาติ ซึ่งมีอำนาจหน้าที่ในการกำหนดนโยบายในการพัฒนาและแก้ไขปัญหาสับปะรดของประเทศ และมติคณะกรรมการนโยบายและมาตรการช่วยเหลือเกษตรกร (คชก.) วันที่ 5 เมษายน 2548 มอบหมายให้กระทรวงเกษตรและสหกรณ์ จัดทำแผนบูรณาการการผลิตและการตลาดผลไม้ทั้งระบบ รวมทั้งจัดทำแผนแก้ไขปัญหาทั้งในระยะสั้นและระยะยาว

<<<<<<<<(o)>>>>>>>>>>>>

สำนักส่งเสริมการค้าสินค้าเกษตร
กรมการค้าภายใน
กันยายน 2554

ข้าวโพดเลี้ยงสัตว์

1. การผลิตและการใช้ (ตันแห้ง)	ปี 48/49	ปี 49/50	ปี 50/51	ปี 51/52	ปี 52/53	ปี 53/54	ปี 54/55
1.1 ผลผลิต- โลก	699.405	714.031	794.857	799.334	813.443	821.387	860.517 ^(ส.ก.54)
- ไทย	3.943	3.716	3.890	4.249	4.616	4.646	4.605 ^(ม.ย.54)
1.2 ความต้องการ	3.724	3.846	3.964	3.824	4.275	4.355	4.525
1.3 นำเข้า(ปีการผลิต)	0.109	0.091	0.297	0.514	0.242	0.388 ^(ก.ก.53-ม.ย.54)	0.022 ^(ก.ก.54)
1.4 ส่งออก(ปีการผลิต)	0.103	0.250	0.292	0.474	1.003	0.213	0.018

ประเทศคู่ค้า ปี 53/54 ไทยนำเข้าจาก ลาว 42% กัมพูชา 58%

ไทยส่งออกไป มาเลเซีย 38% เวียดนาม 35% อินโดนีเซีย 19% ฟิลิปปินส์ 5%

ประเทศคู่แข่ง สหรัฐ 40% จีน 20% สหภาพยุโรป 7% บราซิล 6% เม็กซิโก 3% อาเจนตินา 2%

Contract Farming : ปี 50/51 = 0.318 ล้านตัน (พม่า 0.021 ลาว 0.105 กัมพูชา 0.192 ล้านตัน)

2. ต้นทุนการผลิต (บ./กก.)	3.33	4.27	4.43	5.86	5.43	5.71	5.81
---------------------------	------	------	------	------	------	------	------

แหล่งผลิตสำคัญ ปี 2554/55 (พยากรณ์ ม.ย.54)

จังหวัด	พื้นที่ (ไร่)	ผลผลิต		ผลผลิต/ไร่ (กก.)
		(ตัน)	%	
1. เพชรบูรณ์	983,510	671,240	15	682
2. นครราชสีมา	848,520	523,540	11	617
3. ตาก	591,790	411,070	9	695
4. น่าน	555,890	371,520	8	668
5. เลย	588,950	358,900	8	609
6. เชียงราย	457,160	317,900	7	695
7. นครสวรรค์	316,890	213,470	5	674
8. ลพบุรี	315,810	195,490	4	619
9. พิษณุโลก	244,090	169,040	4	693
10. พะเยา	227,710	155,740	3	684
11. สระแก้ว	188,040	131,440	3	699
12.. สระบุรี	181,530	125,620	3	692
13. อุทัยธานี	159,950	110,310	2	690
14. อื่น ๆ	1,307,560	850,130	18	661
รวมทั้งประเทศ	6,967,400	4,605,410	100	661

3. ราคา (บาท/กก.)	ปี 49/50	ปี 50/51	ปี 51/52	ปี 52/53	ปี 53/54	ปี 54/55	
(ความชื้นไม่เกิน 14.5%)						ก.ค.54	ธ.ค.54
3.1 เกษตรกรขายได้ทั้ง ปท.	6.15	7.43	7.04	6.79	8.30	8.02	7.22
3.2 โรงงานอาหารสัตว์รับซื้อ	7.02	8.41	8.07	7.71	9.43	8.81	9.01
3.3 ซื้อมาแล้วหน้าตลาดชิคาโก							
- บาท/กก.	4.80	6.10	5.96	4.71	7.19	8.14	8.43
- เหรียญสหรัฐ/ตัน	133.25	184.14	171.69	141.54	234.66	269.14	280.78

4. สภาพปัญหา

4.1 **ต้นทุน** (ก.ค.-ธ.ค.) ปริมาณผลผลิตออกสู่ตลาดพร้อมกันจำนวนมาก (94%) โดยเฉพาะช่วง ส.ค.-พ.ย. (81%) และเป็นการเก็บเกี่ยวช่วงฤดูฝนข้าวโพดมีความชื้นสูง ส่งผลให้ราคาโน้มต่ำลง

4.2 **ปลายฤดู** (ม.ค.-มิ.ย.) ปริมาณผลผลิตออกสู่ตลาดน้อย (6%) และความชื้นลดลง ทำให้ราคาสูงขึ้น อาจส่งผลกระทบต่อผู้ใช้วัตถุดิบอาหารสัตว์

5. มาตรการแก้ไข

5.1 มาตรการแทรกแซงตลาด ปี 2548/49 คชก. มีมติ (9 ก.ย. 48 และ 6 ม.ค.49) อนุมัติให้ อคส.และ ช.ศ.รับจำนำข้าวโพดเลี้ยงสัตว์จากเกษตรกรโดยตรง ปริมาณ 500,000 ตันเมล็ด กำหนดราคารับจำนำข้าวโพดเมล็ด ความชื้น 14.5% ในระหว่างเดือนกันยายน-พฤศจิกายน 2548 กก.ละ 4.75 บาทและเดือนธันวาคม 2548 – มกราคม 2549 กก.ละ 5.00 บาท สำหรับระดับความชื้นอื่นให้ปรับเพิ่มลดตามเกณฑ์ที่เคยปฏิบัติ ทั้งนี้ ความชื้นไม่เกิน 30% ระยะเวลารับจำนำ กันยายน 2548 ถึงมกราคม 2549 ระยะเวลาไถ่ถอนภายใน 3 เดือนนับถัดจากเดือนที่รับจำนำและให้มีคณะกรรมการระบายข้าวโพดพิจารณาปริมาณและราคาที่จำหน่ายได้ก่อนครบกำหนดไถ่ถอน

ปี 2549/50 และ ปี 2550/51 ราคาข้าวโพดสูงขึ้นทั้งระบบเนื่องจากปริมาณผลผลิตลดลง ขณะที่ความต้องการใช้เพิ่มขึ้นตามการขยายตัวของภาคเลี้ยงสัตว์ในเชิงพาณิชย์ การส่งออกอยู่ในเกณฑ์ดีอย่างต่อเนื่อง ราคาข้าวโพดทั่วโลกอยู่ในเกณฑ์สูง

5.2 มาตรการแทรกแซงตลาด ปี 2551/52 คชก. มีมติ (14 ต.ค.51) และ ครม. มีมติ (28 ต.ค., 30 ธ.ค.51, 17 ก.พ.52) อนุมัติให้ดำเนินโครงการแทรกแซงตลาดข้าวโพดเลี้ยงสัตว์ปี 2551/52 โดยการรับจำนำ ปริมาณ 1,500,000 ตันเมล็ด ราคารับจำนำข้าวโพดเมล็ด ความชื้น 14.5% กก.ละ 8.50 บาท ระยะเวลารับจำนำ พ.ย.51-มี.ค.52 ระยะเวลาไถ่ถอนภายใน 3 เดือนนับถัดจากเดือนที่รับจำนำ

5.3 นโยบายและมาตรการนำเข้าข้าวโพดเลี้ยงสัตว์ ปี 2554

คณะรัฐมนตรีมีมติ (16 พ.ย.53) เห็นชอบตามมติคณะกรรมการนโยบายอาหาร (11 พ.ย.53) ให้กำหนดนโยบายและมาตรการนำเข้าข้าวโพดเลี้ยงสัตว์ ดังนี้

ข้อผูกพัน/กฎหมาย	มาตรการที่กำหนด ปี 2554
(1) WTO - ไคเวตา 54,700 ตัน - ภายในไคเวตา 20% - ภายนอกไคเวตา 73% - ค่าธรรมเนียมพิเศษตันละ 180 บาท	- อากรในไคเวตาร้อยละ 20 ปริมาณไคเวตา 54,700 ตันตามที่ผูกพัน โดยให้องค์การคลังสินค้าเป็นผู้นำเข้า ระยะเวลานำเข้าระหว่างวันที่ 1 มีนาคมถึงวันที่ 30 มิถุนายน 2554 - อากรนำเข้านอกไคเวตาร้อยละ 73 และค่าธรรมเนียมพิเศษตันละ 180 บาท
(2) AFTA - ภายใน 0% - หรือ กก.ละ 2.75 บาท	- อากรนำเข้าร้อยละ 0 ระยะเวลานำเข้าระหว่างวันที่ 1 มีนาคมถึงวันที่ 30 มิถุนายน 2554
(3) FTA ไทย-นิวซีแลนด์ - ภายใน 0% ไทย-ญี่ปุ่น(JTEPA) - ภายใน 0% ไทย-ออสเตรเลีย - ไคเวตา 7,330.32 ตัน - ภายในไคเวตา 12.00% - ภายนอกไคเวตา 65.70%	- อากรนำเข้าร้อยละ 0 - อากรในไคเวตาร้อยละ 12.00 ปริมาณไคเวตา 7,330.32 ตันตามที่ผูกพัน โดยให้องค์การคลังสินค้าเป็นผู้นำเข้า ระยะเวลานำเข้าระหว่างวันที่ 1 มีนาคมถึงวันที่ 30 มิถุนายน 2554 - อากรนำเข้านอกไคเวตาร้อยละ 65.70
อาเซียน-ญี่ปุ่น(AJCEP)- ภายใน 14.5%	- อากรนำเข้าในไคเวตาร้อยละ 14.5% ระยะเวลานำเข้าระหว่างวันที่ 1 มกราคมถึงวันที่ 31 มีนาคม 2554 - อากรนำเข้าในไคเวตาร้อยละ 12.7% ระยะเวลานำเข้าระหว่างวันที่ 1 เมษายนถึงวันที่ 31 ธันวาคม 2554
อาเซียน-เกาหลี (AKFTA) - อากรนำเข้าในไคเวตา 11.11%	- อากรนำเข้าในไคเวตาร้อยละ 11.11%
(5) การนำเข้าทั่วไป - อากรนำเข้า กก.ละ 2.75 บาท - ค่าธรรมเนียมพิเศษตันละ 1,000 บาท	- อากรนำเข้า กก.ละ 2.75 บาท และค่าธรรมเนียมพิเศษตันละ 1,000 บาท ทั้งนี้การนำเข้า นอกเหนือจากปริมาณในไคเวตาให้นำเข้าได้ไม่จำกัดปริมาณและช่วงเวลานำเข้า

6. ผลการดำเนินการ

ปี 2551/52 1) เมื่อ 8 ส.ค.51 ได้ประสานเชื่อมโยงสหกรณ์ผู้เลี้ยงไก่ไข่แปดครัว จำกัด กับผู้ค้าในพื้นที่ จ.สระแก้ว ให้มีการซื้อขายข้าวโพดกันโดยตรง และได้มีการตกลงซื้อขายรวม 405 ตัน (กก.ละ 9.70-9.90 บาท) ส่งมอบ 10-12 ส.ค.51 2) เมื่อ 28 ส.ค.51 ประชุมแก้ไขปัญหาราคาข้าวโพดตกต่ำ 3) เมื่อ 28 ต.ค.51, 30 ธ.ค.51, 17 ก.พ. 52 กรม.มีมติเห็นชอบให้ดำเนิน โครงการแทรกแซงตลาดข้าวโพดเลี้ยงสัตว์ ปี 2551/52 โดยการรับจำนำ เป้าหมาย 1,500,000 ตันเมล็ด ราคารับจำนำข้าวโพดเมล็ดความชื้น 14.5% กก.ละ 8.50 บาท ระยะเวลารับจำนำ พ.ย. 51-มี.ค.52 วงเงินรับจำนำเกษตรกรรายละ 100,000 บาท ผลการดำเนินการ ออกส. รับจำนำช่วงแรก (11 พ.ย.-16 ธ.ค.51) ปริมาณ 630,690 ตัน ช่วง 2 (15 ม.ค.-31 มี.ค.52) รับจำนำได้ 371,220 ตัน รวมปริมาณ 1,001,925 ตัน จำนวนเกษตรกร 76,670 ราย

7. สถานการณ์ ปี 2554/55 และแนวโน้ม

7.1 สถานการณ์ในประเทศ จากสภาพฝนตกในแหล่งผลิตน้อยลง ทำให้เกษตรกรเก็บเกี่ยวและนำข้าวโพดออกสู่ ตลาดมากขึ้น ผลผลิตมีความชื้นสูง พ่อค้าท้องถิ่นเร่งรับซื้อและอบลดความชื้นก่อนส่งโรงงานอาหารสัตว์ที่มีความ ต้องการรับซื้อเพิ่มขึ้น เพื่อใช้และเก็บสต็อก ระดับราคาซื้อขายข้าวโพดมีแนวโน้มอ่อนตัวลงแต่ยังอยู่ในเกณฑ์ดี

ต่างประเทศ ราคาซิกาโกสูงขึ้นอย่างต่อเนื่อง จากคาดการณ์ผลผลิตข้าวโพดโลก โดยเฉพาะประเทศ ผู้ผลิตสำคัญ ได้แก่ สหรัฐ จีน อาจได้รับความเสียหายจากสภาพอากาศที่แปรปรวน ส่งผลต่อปริมาณและคุณภาพ สินค้าลดลง

ราคา	ส.ค.53	ก.ค.54	ส.ค.54	±%
จ.เพชรบูรณ์	8.28	8.09	8.35	3.21
โรงงานอาหารสัตว์รับซื้อ กทม.	8.88	8.81	9.01	2.27
ซื้อขายล่วงหน้าตลาดซิกาโก				
- บาท/กก.	5.13	8.14	8.43	3.56
- เหรียญสหรัฐ/ตัน	160.53	269.14	280.78	4.32

7.2 โครงการประกันรายได้เกษตรกรผู้ปลูกข้าวโพดเลี้ยงสัตว์ ปี 2552/53 กรม.มีมติเมื่อ 14 ก.ค., 11 ส.ค.52, เห็นชอบให้ดำเนินโครงการประกันรายได้เกษตรกรผู้ปลูกข้าวโพดเลี้ยงสัตว์ ปี 2552/53 โดย 1) กำหนดราคา ประกันข้าวโพดเมล็ดความชื้น 14.5% กก.ละ 7.10 บาท 2) กำหนดเป้าหมายให้เกษตรกรรายครัวเรือนใช้สิทธิ เพื่อขอรับเงินชดเชยส่วนต่างราคาประกันกับเกณฑ์กลางอ้างอิงได้ในปริมาณที่ผลิตจริงแต่ไม่เกินครัวเรือนละ 20 ตัน ช.ก.ส. ทำสัญญากับเกษตรกรที่ประสงค์จะเข้าร่วมโครงการฯ เดือน ส.ค.-พ.ย.52 และ 3) เกษตรกรใช้ สิทธิประกันรายได้ (ขอรับชดเชย) ได้ทันทีตั้งแต่วันที่ทำสัญญา แต่ต้องไม่เกิน 28 ก.พ.53 ผลดำเนินการ เกษตรกรขึ้นทะเบียน 400,328 ราย ทำสัญญากับ ช.ก.ส. (ณ 30 ธ.ค.53) 392,518 ราย ช.ก.ส.จ่ายเงินแล้ว เกษตรกร 379,759 ราย 467,044 สัญญา จำนวนเงิน 5,637.075 ล้านบาท

7.3 โครงการประกันรายได้เกษตรกรผู้ปลูกข้าวโพดเลี้ยงสัตว์ ปี 2553/54 กรม.มีมติเมื่อ 29 มิ.ย., 30 พ.ย.53 เห็นชอบตามที่คณะกรรมการนโยบายข้าวโพดเลี้ยงสัตว์เสนอ โดยให้ดำเนินโครงการประกันรายได้เกษตรกร ผู้ปลูกข้าวโพดเลี้ยงสัตว์ ปี 2553/54 โดย 1) กำหนดราคาประกันข้าวโพดเมล็ดความชื้น 14.5% กก.ละ 7.14 บาท 2) เกษตรกรขอใช้สิทธิเพื่อขอรับเงินชดเชยส่วนต่างราคาประกันกับเกณฑ์กลางอ้างอิงได้ในปริมาณที่ผลิตจริง แต่ไม่เกินครัวเรือนละ 20 ตัน ระยะเวลาขึ้นทะเบียน 15 พ.ค.-ธ.ค.53 ทำสัญญากับ ช.ก.ส. 15 มิ.ย.53-ม.ค.54 และ 3) เกษตรกรใช้สิทธิประกันรายได้ (ขอรับชดเชย) ได้ทันทีตั้งแต่วันที่เก็บเกี่ยว แต่ต้องไม่เกิน 28 ก.พ.54 ผลดำเนินการ เกษตรกรขึ้นทะเบียน 492,249 ราย ผ่านประชาคม 463,026 ราย ช.ก.ส.ทำสัญญา 462,905 ราย และเนื่องจากราคาเกณฑ์กลางอ้างอิงสูงกว่าราคาประกัน จึงไม่มีชดเชยส่วนต่าง ขณะนี้หมดระยะเวลาใช้สิทธิ ประกันรายได้แล้ว

สำนักส่งเสริมการค้าสินค้าเกษตร
กรมการค้าภายใน
กันยายน 2554

กาแฟ

รายการ/ปี	2550/51	2551/52	2552/53	2553/54	2554/55			
1. ผลผลิตและความต้องการใช้								
1.1 สต็อกโลกต้นปี (ตัน)	2,015,820	1,718,820	2,139,780	1,465,080	1,610,820			
1.2 ผลผลิตโลก (ตัน)	7,305,180	8,004,180	7,606,860	8,274,480	8,102,760			
- อาราบิก้า (ตัน)	4,388,700	4,973,160	4,462,740	5,147,220	4,807,500			
- โรบัสต้า (ตัน)	2,914,980	3,029,520	3,142,620	3,125,760	3,293,760			
1.3 การใช้โลก (ตัน)	7,621,980	7,424,520	8,152,260	7,949,820	8,037,420			
1.4 ผลผลิตไทย (ตัน)	50,442	56,315	48,955	42,394	41,600			
1.5 การใช้ไทย (ตัน)	53,479	53,803	58,000	61,480	67,628			
1.6 การนำเข้า	- ข้อผูกพัน WTO ให้นำเข้าในโควต้า 5.25 ตัน ภายในโควต้า 30% นอกโควต้า 90%							
	- กาแฟสำเร็จรูปในโควต้า 134 ตัน ภายในโควต้า 40% นอกโควต้า 49%							
	- ข้อผูกพัน AFTA เมล็ดกาแฟ 5% กาแฟสำเร็จรูป 0%							
						ด.ค.53-ก.ค.54		
- เมล็ดกาแฟ (ตัน)	11,981	7,835	12,291	20,210				
- กาแฟคั่ว (ตัน)	341	271	334	355				
- กาแฟผงสำเร็จรูป (ตัน)	2,883	2,219	2,959	3,383				
- กาแฟผสมน้ำตาลและครีมเทียม (ตัน)	4,749	4,061	4,803	4,718				
1.7 การส่งออก								
- เมล็ดกาแฟ (ตัน)	1,585	213	241	857				
- กาแฟคั่ว (ตัน)	633	1,273	881	206				
- กาแฟผงสำเร็จรูป (ตัน)	2,799	4,119	6,471	6,282				
- กาแฟผสมน้ำตาลและครีมเทียม (ตัน)	23,568	26,599	36,193	30,548				
รายการ/ปี	2549/50	2550/51	2551/52	2552/53	2553/54			
2. ต้นทุนการผลิต (บาท/กก.)	32.83	39.06	40.00	41.46	44.47			
3. ราคา (บาท/กก.) (ออกสู่ตลาด ต.ค.-มี.ค.และ ออกมาก ธ.ค.-ก.พ.)						ก.ค.54	ส.ค.54	% Δ
● ราคาเกษตรกรขายได้ (เกรดคละ)	46.29	62.65	62.30	54.73	67.00	-	-	-
● ราคาเกษตรกรขายได้ จ.ชุมพร (เกรดดี)	48 - 50	73 - 80	65.77	57.11	68.15	-	-	-
● โรงงานรับซื้อ จ.ชุมพร	50.00	65.67	68.14	57.63	66.78	-	-	-
● ราคาซื้อขายล่วงหน้าตลาดลอนดอน	56.25	71.10	55.28	47.16	66.46	67.58	66.90	↓ 1.01

หมายเหตุ (1) ปริมาณสต็อก ผลผลิตโลกและการใช้ของโลก จากกระทรวงเกษตรฯ สหรัฐฯ

(2) ปริมาณผลผลิตของไทย ต้นทุนการผลิต ราคาเกษตรกรขายได้ จากสำนักงานเศรษฐกิจการเกษตร

(3) ความต้องการใช้ภายในประเทศ สอบถามโรงงานผู้ผลิตกาแฟสำเร็จรูปและกาแฟคั่วบด

(4) ปริมาณนำเข้า-ส่งออก จากกรมศุลกากร

4. สถานการณ์และแนวโน้ม

4.1 สถานการณ์ตลาดโลก

4.1.1 การผลิต/การใช้ กระทรวงเกษตรสหรัฐฯ คาดการณ์ (มิ.ย.54) ผลผลิตปี 2554/55 มีปริมาณ 8.10 ล้านตัน ลดลงจากปีที่ผ่านมาร้อยละ 2.08 เมื่อรวมกับสต็อกต้นปี 1.61 ล้านตัน จะมีอุปทานกาแฟรวม 9.71 ล้านตัน สำหรับความต้องการใช้มีประมาณ 8.04 ล้านตัน สูงขึ้นจากปีที่ผ่านมา ร้อยละ 1.10

4.1.2 ราคาตลาดโลก (ลอนดอน) เดือนสิงหาคม 2554 เฉลี่ยตันละ 2,256.84 ดอลลาร์สหรัฐฯ (66.90 บาท/กก.) ลดลงจากเดือนที่ผ่านมา ซึ่งมีราคาเฉลี่ยตันละ 2,260.84 ดอลลาร์สหรัฐฯ (67.58 บาท/กก.) คิดเป็นร้อยละ 0.17 โดยผลผลิตกาแฟเวียดนามออกสู่ตลาดเกือบหมดแล้ว คาดว่าราคากาแฟยังเคลื่อนไหวในเกณฑ์ดี เนื่องจากอุปทานตึงตัว จนกว่าผลผลิตฤดูกาลใหม่จะออกสู่ตลาด ทั้งนี้ เทียบกับช่วงเดียวกันของปีที่ผ่านมา ซึ่งมีราคาเฉลี่ยตันละ 1,705.88 ดอลลาร์สหรัฐฯ (53.64 บาท/กก.) สูงขึ้นกว่าร้อยละ 32.29 สำหรับราคาซื้อขายล่วงหน้าเดือน ก.ย.54 (31ส.ค.54) ตันละ 2,298 ดอลลาร์สหรัฐฯ

4.2 สถานการณ์ในประเทศ

4.2.1 ผลผลิต ส.ศ.ก. คาดการณ์ผลผลิต (มิ.ย.54) ปี 2554/55 มีประมาณ 41,600 ตัน ลดลงจากปี 2552/53 ร้อยละ 1.87 เนื่องจากเนื้อที่ปลูกกาแฟลดลง เพราะเกษตรกรโค่นต้นกาแฟทิ้ง จากการที่ต้นยางพาราและปาล์มน้ำมันที่ปลูกแซมในสวนกาแฟโตเต็มที่ สำหรับผลผลิตฤดูกาลใหม่จะออกสู่ตลาดในช่วงปลายเดือนตุลาคม-เมษายน 2554

4.2.2 ความต้องการใช้ ปี 2554/55 คาดว่ามีประมาณ 67,628 ตัน

4.2.3 ราคา ไม่มีรายงานราคา เนื่องจากผลผลิตฤดูกาลใหม่ยังไม่ออกสู่ตลาด

4.2.4 การนำเข้า ผลผลิตเมล็ดกาแฟ ปี 2553/54 ที่ออกสู่ตลาดไม่เพียงพอกับความต้องการใช้ในประเทศ ผู้ประกอบการจึงขอนำเข้าเมล็ดกาแฟ ภายใต้ AFTA เพื่อใช้ในประเทศและผลิตเป็นผลิตภัณฑ์ส่งออก ซึ่งคณะอนุกรรมการพืชสวนได้มีมติให้นำเข้าเมล็ดกาแฟ จำนวนทั้งสิ้น 37,310 ตัน และให้นำเข้ากาแฟสำเร็จรูป จำนวน 1,125.35 ตัน ซึ่งอยู่ระหว่างดำเนินการนำเข้า โดยเมล็ดกาแฟต้องนำเข้าภายในสิงหาคม 2554 และกาแฟสำเร็จรูปต้องนำเข้าภายในธันวาคม 2554

5. การดำเนินการ ปี 2553/54

กรมการค้าภายในได้ประชุมหน่วยงานที่เกี่ยวข้องและภาคเอกชน เมื่อวันที่ 29 ธันวาคม 2553 เพื่อประเมินสถานการณ์ แนวโน้มราคากาแฟและแนวทางการช่วยเหลือเกษตรกร ปี 2553/54 สรุปดังนี้

5.1 ให้ผู้มีสิทธินำเข้าเมล็ดกาแฟ ในปี 2552/53 รับซื้อผลผลิตในประเทศในฤดูกาลผลิต ปี 2553/54 ตามราคาตลาดโลก

5.2 มอบหมายให้สำนักงานการค้าภายในจังหวัดในแหล่งผลิตกาแฟ ติดตามภาวะการค้าและพฤติกรรมกรรมการซื้อขายของผู้ประกอบการค้าในแหล่งผลิตอย่างต่อเนื่อง

5.3 ขอความร่วมมือให้ผู้มีสิทธินำเข้าเมล็ดกาแฟดังกล่าว รายงานผลปริมาณรับซื้อเมล็ดกาแฟในแต่ละเดือนให้กรมการค้าภายในทราบ (ตามแบบฟอร์มที่จะกำหนดต่อไปด้วย) เพื่อประเมินผลและประกอบการพิจารณาการนำเข้าเมล็ดกาแฟของผู้ประกอบการแต่ละรายในช่วงต่อไป (ประมาณ เดือนพ.ค.-ส.ค.54)

6. การเปิดตลาดสินค้ากาแฟตามข้อตกลงเขตการค้าเสรีอาเซียน (AFTA)

6.1 ตั้งแต่ 1 ม.ค.53 มีการยกเลิกมาตรการโควตาภาษีและลดอัตราภาษีนำเข้าเมล็ดกาแฟจาก ร้อยละ 20 เหลือร้อยละ 5 และกาแฟสำเร็จรูปจากร้อยละ 5 เหลือร้อยละ 0 ซึ่งการเปิดตลาดดังกล่าว อาจส่งผลกระทบต่อตลาดกาแฟในประเทศ หน่วยงานที่เกี่ยวข้องจึงได้หามาตรการป้องกัน โดยคณะกรรมการนโยบายและแผนพัฒนาการเกษตรและสหกรณ์ ได้มีมติ เห็นชอบมาตรการรองรับผลกระทบแล้ว

6.2 จัดทำยุทธศาสตร์กาแฟ ปี 2552-2556 คณะรัฐมนตรีมีมติ (16 มิ.ย.52) เห็นชอบยุทธศาสตร์กาแฟ ปี 2552-2556 โดยมีเป้าหมายลดต้นทุนการผลิตกาแฟเท่ากับหรือมากกว่าเวียดนามไม่เกิน 10% เพิ่มผลผลิตต่อไร่ของกาแฟ รวมทั้งจะได้แปลงกาแฟที่ได้รับการรับรอง GAP เพิ่มขึ้น 50% และได้ผลผลิตกาแฟเพียงพอกับความต้องการใช้ของอุตสาหกรรมกาแฟในประเทศ โดยมีมาตรการ 4 ด้าน ประกอบด้วย

- (1) การเพิ่มประสิทธิภาพการผลิตและลดต้นทุนการผลิต
- (2) การเพิ่มมูลค่าผลิตภัณฑ์กาแฟ
- (3) การพัฒนาและส่งเสริมด้านการสร้างเสถียรภาพราคา
- (4) การปรับฐานการบริหารจัดการ

6.3 การปรับโครงสร้างสินค้ากาแฟแบบครบวงจร มติคณะกรรมการบริหารกองทุนปรับโครงสร้างภาคเกษตร (17 ก.ย.52) เห็นชอบโครงการปรับโครงสร้างสินค้ากาแฟแบบครบวงจร เพื่อช่วยเพิ่มผลผลิตต่อไร่ ลดต้นทุนการผลิตและช่วยแปรรูปสินค้ากาแฟ ระยะเวลาโครงการ 7 ปี สนับสนุนเงินกองทุนฯ 54,442,870 บาท ให้แก่ สหกรณ์ผู้ปลูกกาแฟจังหวัดชุมพร จำกัด กลุ่มเกษตรกรทำสวนเขาทะเล จังหัดชุมพร และกลุ่มเกษตรกรทำสวน จปร. จังหวัดระนอง

สำนักส่งเสริมการค้าสินค้าเกษตร
กรมการค้าภายใน
กันยายน 2554

ปรับปรุง 6 ก.ย.2554

หน่วย : บาท/กก.

	ตค.	พย.	ธค.	มค.	กพ.	มีค.	เมย.	พค.	มิย.	กค.	สค.	กย.	เฉลี่ย
ราคาที่ยอมรับซื้อขายได้													
2544/45	-	-	22.31	25.37	25.38	27.44	-	-	-	-	-	-	25.13
2545/46	-	-	-	31.56	34.30	24.85	-	-	-	-	-	-	30.24
2546/47	-	27.85	27.19	29.44	23.25	22.62	-	-	-	-	-	-	26.07
2547/48	-	29.00	29.41	26.81	27.75	29.35	-	-	-	-	-	-	28.46
2548/49	-	-	33.49	41.67	43.66	40.88	39.00	-	-	-	-	-	39.74
2549/50	-	-	44.78	47.11	46.99	-	-	-	-	-	-	-	46.29
2550/51	-	58.50	57.79	65.70	68.61	-	-	-	-	-	-	-	62.65
2551/52	45.00	56.75	64.43	67.50	70.45	69.67	-	-	-	-	-	-	62.30
2552/53	-	50.00	52.47	55.32	61.12	-	-	-	-	-	-	-	54.73
2553/54	-	59.00	60.00	66.72	76.87	72.39	-	-	-	-	-	-	67.00
ที่มา : สำนักงานเศรษฐกิจการเกษตร													
ราคาที่ยอมรับซื้อ													
2546/47	-	-	35.00	35.00	35.00	35.00	-	-	-	-	-	-	35.00
2547/48	35.00	35.00	35.00	35.00	35.00	35.00	-	-	-	-	-	-	35.00
2548/49	-	-	-	43.00	47.00	47.00	-	-	-	-	-	-	45.67
2549/50	-	-	-	50.00	50.00	-	-	-	-	-	-	-	50.00
2550/51	-	-	57.00	67.00	73.00	-	-	-	-	-	-	-	65.67
2551/52	-	67.31	68.03	68.73	68.50	-	-	-	-	-	-	-	68.14
2552/53	-	-	52.70	55.83	60.97	61.00	-	-	-	-	-	-	57.63
2553/54	-	57.05	57.80	65.35	70.26	74.20	76.00	-	-	-	-	-	66.78
ที่มา : สำนักงานการค้าภายในจังหวัดชุมพร (จุดรับซื้อของ บจ.คาวลิตี้ คอฟฟี่ โปรดักท์ส : เนลส์)													
ราคาส่งออก FOB ไปประเทศในทวีปเอเชีย													
2544/45	-	-	18.13	17.90	-	-	-	-	-	-	-	-	18.02
2545/46	-	-	-	-	-	-	26.03	17.87	-	-	-	16.34	20.08
2546/47	-	13.90	20.25	-	-	20.18	-	17.47	17.63	-	15.29	16.15	17.27
2547/48	14.39	13.53	-	43.16	-	28.79	36.13	35.76	39.11	38.08	31.89	-	31.20
2548/49	36.78	33.29	35.65	37.33	36.41	39.87	42.91	40.71	36.23	47.00	50.13	63.57	41.66
2549/50	65.07	54.14	47.63	54.03	52.92	50.56	47.37	49.92	68.11	-	63.27	66.54	56.32
2550/51	66.11	-	60.15	59.31	-	79.51	-	78.89	-	-	106.11	-	75.01
2551/52	-	-	-	-	-	-	-	-	49.94	-	-	-	49.94
2552/53	-	-	-	-	-	-	-	-	-	-	-	-	-
2553/54	-	-	-	-	-	-	-	-	-	-	-	-	-
ที่มา : กรมการค้าต่างประเทศ													
ราคาส่งออก FOB ไปประเทศนอกทวีปเอเชีย													
2544/45	31.12	42.54	-	40.86	39.34	38.87	37.83	38.58	38.18	-	-	-	38.42
2545/46	-	-	-	-	24.63	22.27	23.85	22.22	17.92	20.56	19.20	18.98	21.20
2546/47	19.72	20.25	-	16.15	26.15	24.00	22.44	23.57	25.77	20.43	19.73	20.08	21.66
2547/48	18.35	21.76	-	24.51	24.86	34.34	-	-	58.01	50.36	49.58	-	35.22
2548/49	-	-	-	-	-	49.33	-	-	31.62	-	-	-	40.48
2549/50	-	77.95	53.87	47.63	-	53.78	-	55.21	-	-	-	-	57.69
2550/51	-	-	-	-	60.32	-	-	-	-	-	-	-	60.32
2551/52	-	-	-	-	-	-	-	-	-	-	-	-	-
2552/53	-	-	-	-	-	-	-	-	-	-	-	-	-
2553/54	-	-	-	-	-	-	-	-	-	-	-	-	-
ที่มา : กรมการค้าต่างประเทศ													
ราคาซื้อขายล่วงหน้ากาแฟโรบัสต้า ตลาดลอนดอน (เฉลี่ยส่งมอบ 3-6 เดือนข้างหน้า)													
2544/45	18.78	17.22	17.03	16.19	17.71	23.91	23.06	21.94	22.63	21.50	22.76	27.79	20.88
2545/46	29.56	33.94	35.13	36.53	36.01	31.62	32.62	31.93	28.61	29.48	31.51	30.71	32.30
2546/47	28.79	27.40	28.30	31.94	29.72	29.30	29.04	29.51	32.32	28.89	27.87	27.65	29.23
2547/48	28.40	25.96	30.25	28.84	32.72	38.07	41.19	45.52	50.30	50.04	43.81	38.23	37.78
2548/49	39.07	42.42	46.92	49.86	48.11	44.59	44.85	44.04	44.42	47.24	52.21	57.74	46.79
2549/50	54.66	56.56	53.26	56.04	55.73	53.05	50.59	57.33	63.28	62.37	59.84	52.33	56.25
2550/51	63.10	66.76	62.09	63.31	75.96	78.08	71.22	70.41	74.04	78.09	76.80	73.35	71.10
2551/52	60.35	62.60	64.82	61.24	57.03	54.61	53.45	52.15	50.03	48.37	48.73	49.92	55.28
2552/53	48.85	45.85	45.60	45.26	43.24	41.34	43.42	43.57	49.23	55.06	53.64	50.91	47.16
2553/54	52.18	56.35	58.37	64.06	69.75	73.93	73.38	76.90	73.21	67.58	66.90	-	66.60
ที่มา : ข่าว BISNEWS , Futuresource.com , Reuters , indcaffe.com ราคาตามตลาดโลก(update)													

ปาล์มน้ำมัน

1. ผลผลิต : ล้านตัน	ปี 2550	ปี 2551	ปี 2552	ปี 2553 ^F	ปี 2554 ^F (ส.ค.54)
1) โลก น้ำมันพืช	121.83	128.62	133.65	140.28	146.35
: น้ำมันถั่วเหลือง	36.45	37.72	35.74	38.76	41.88
: น้ำมันปาล์มดิบ	37.33	41.08	43.99	45.86	47.67
: อินโดนีเซีย	16.60	18.00	20.50	22.00	23.60
: มาเลเซีย	15.29	17.57	17.26	17.76	18.00
2) ไทย : ผลปาล์ม(ก. เกษตร)	6.390	9.270	8.162	8.223	9.120
: น้ำมันดิบ(รง.สกัด)	1.050	1.544	1.345	1.288	1.550
2. สมดุลน้ำมันปาล์มดิบ : ตันCPO	ปี 2550	ปี 2551	ปี 2552	ปี 2553	ปี 2554 (จริง+E สค.)
1) สต็อกต้นปี	164,522	88,916	107,947	135,518	68,000
2) ผลผลิตน้ำมันปาล์มดิบ	1,051,089	1,543,761	1,345,245	1,287,510	1,630,000
3) นำเข้า - ดิบ+บริสุทธิ์ คิดเป็นดิบ	-	35,481	-	-	60,000
4) ใช้ในประเทศ - ผลิตไบโอดีเซล	899,969	1,005,527	879,506	900,756	900,000
- ผลิตไบโอดีเซล	28,000	269,781	370,776	382,166	400,000
5) ส่งออก - น้ำมันดิบ	224,043	284,902	67,392	63,321	188,000
6) สต็อกปลายปี	88,916	107,947	135,518	67,784	270,000
ที่มา โรงงานสกัดและกลั่นน้ำมันปาล์ม แจกตามประกาศ กกร. (น้ำมันบริสุทธิ์ จะคิดเป็นน้ำมันดิบ)					
3. พื้นที่ / ต้นทุน / ผลผลิตเฉลี่ย	ปี 2550	ปี 2551	ปี 2552	ปี 2553	ปี 2554
1) พื้นที่ยืนต้น : ล้านไร่	3.200	3.676	3.890	4.077	4.285
2) พื้นที่ให้ผล : ล้านไร่	2.663	2.884	3.188	3.552	3.754
3) ต้นทุนผลปาล์ม : บาท/กก.	1.84	2.12	2.71	2.97	3.03
4) ผลผลิตเฉลี่ย : กก./ไร่	2,399	3,214	2,561	2,315	2,430
แหล่งผลิตสำคัญ ปี 2554	เนื้อที่ให้ผล ไร่	ผลผลิต ตันผลปาล์ม	Yield กก./ไร่	% ผลผลิต	
กระบี่	935,330	2,533,800	2,709	28	
สุราษฎร์ธานี	950,550	2,317,170	2,438	25	
ชุมพร	731,960	1,887,000	2,578	21	
นครศรีธรรมราช	182,870	294,990	1,613	3	
ประจวบคีรีขันธ์	185,590	432,050	2,328	5	
ตรัง	114,290	279,330	2,444	3	
สตูล	108,680	244,000	2,245	3	
พังงา	105,420	211,890	2,010	2	
ชลบุรี	79,760	217,170	2,723	2	
อื่น ๆ (41 จว.)	359,280	702,320	100-2,720	8	
รวมทั้งประเทศ	3,753,740	9,119,720	2,430	100	

ที่มา : ศูนย์สารสนเทศการเกษตร สำนักงานเศรษฐกิจการเกษตร

4. การนำเข้า-ส่งออก : ตัน		ปี 2550	ปี 2551	ปี 2552	ปี 2553	ปี 2554 (ม.ค.-ก.ค.)
4.1 นำเข้า	น้ำมันปาล์มดิบ	97	28,541	37	17	59,794
	น้ำมันปาล์มสุทธิ	1,310	1,144	1,254	1,081	1,984
4.2 ส่งออก	น้ำมันปาล์มดิบ	221,826	288,222	67,292	66,001	79,099
	น้ำมันปาล์มสุทธิ	61,239	72,119	46,551	55,328	21,771

ประเทศส่งออก^{ปี 54} ตัน : มาเลเซีย 36% , อิตาลี 20% , อินเดีย 16% , บริสุทธิ : พม่า 70% จีน 26% ลาว 3%
ตั้งแต่ปี 2550 ตัน : พิกัด 1511.1000.000 และ 1511.9010.000 , บริสุทธิ : พิกัด 1511.9090.000

5. ราคา : บาท/กก.	ปี 2550	ปี 2551	ปี 2552	ปี 2553	ปี 2554
5.1 ไทย					(ม.ค.-ส.ค.) (ส.ค.)
ผลปาล์มทะเลสาบ(%น้ำมัน 17)	4.24	4.56	3.99	4.83	6.48 5.60
น้ำมันปาล์มดิบ	24.45	28.96	24.33	29.10	39.93 31.30
น้ำมันปาล์มบริสุทธิ	29.25	38.22	30.19	33.05	46.77 36.50
5.2 มาเลเซีย					
น้ำมันปาล์มดิบ	24.80	28.56	21.96	27.02	34.09 31.22
น้ำมันปาล์มบริสุทธิ	26.42	32.65	24.08	28.31	36.45 34.62

6. สภาพปัญหา/สาเหตุ

1) การผลิต ผลผลิตเฉลี่ยต่ำ ต้นทุนการผลิตสูง เนื่องจากพันธุ์ปาล์มคุณภาพต่ำ พื้นที่ไม่เหมาะสม ปุ๋ยราคาสูงขึ้น ผู้ปลูกปาล์ม 90% เป็นเกษตรกรรายย่อย ขาดการจัดการที่ดี ปริมาณผลผลิตออกสู่ตลาด ไม่สม่ำเสมอ

2) การนำเข้า-ส่งออก มีการนำเข้าเพื่อส่งออก (ปี 47-48) การถ่ายลำ (ตั้งแต่ปี 48-ปัจจุบัน) ซึ่งกระทบต่อตลาดส่งออกน้ำมันส่วนเกิน ส่วนการส่งออกมีความสามารถในการแข่งขันต่ำ เนื่องจากราคาในประเทศสูง

3) การค้าในประเทศ โรงสกัดฯ มีกำลังผลิตส่วนเกิน 50% แข่งขันซื้อสูงจึงมีการตัดปาล์มดิบและปัญหาการลักลอบนำเข้ายังมีอยู่ส่งผลกระทบต่อราคาในประเทศ

7. มาตรการบริหารจัดการทั้งระบบตั้งแต่ปี 2546

มติคณะรัฐมนตรี วันที่ 8 และ 22 เม.ย.46 เห็นชอบให้หน่วยงานที่เกี่ยวข้องดำเนินการแก้ไขปัญหาปาล์มน้ำมันอย่างเป็นระบบ ตามที่กระทรวงพาณิชย์เสนอพร้อมให้แต่งตั้งคณะกรรมการแก้ไขปัญหาปาล์มน้ำมันอย่างเป็นระบบโดยมีรัฐมนตรีว่าการกระทรวงพาณิชย์เป็นประธาน เพื่อทำหน้าที่กำหนดมาตรการและบริหารจัดการแก้ไขปัญหาปาล์มน้ำมันทั้งระบบอย่างต่อเนื่อง

ทั้งนี้ คณะรัฐมนตรี ได้มีมติเมื่อวันที่ ๑๐ มิ.ย.๕๔ เห็นชอบให้แต่งตั้งคณะกรรมการนโยบายปาล์มน้ำมันแห่งชาติ (กนป.) ตามระเบียบสำนักนายกรัฐมนตรีว่าด้วยคณะกรรมการนโยบายปาล์มน้ำมันแห่งชาติ พ.ศ. ๒๕๕๑ ประกาศเมื่อวันที่ ๑๒ มิ.ย.๕๑ โดยมีนายกรัฐมนตรีหรือรองนายกรัฐมนตรีที่ได้รับมอบหมาย เป็นประธาน มีอำนาจหน้าที่ในการกำหนดนโยบายและแผนการบริหารพัฒนาอย่างเป็นระบบครบวงจร ส่งผลให้คณะกรรมการแก้ไขปัญหาปาล์มน้ำมันอย่างเป็นระบบลดบทบาทลง แต่ยังคงดำเนินการอย่างต่อเนื่อง ดังนี้

1) วางระบบการนำเข้าอย่างรัดกุม

(1) ภายใต้ WTO ภาษีในโควตา 20% ปริมาณ 4,860 ตันให้ อคส.เป็นผู้นำเข้า ภาษีนอกโควตา 143% ไม่จำกัดปริมาณ

(2) ภายใต้ AFTA ตั้งแต่ปี 2553 ภาษี 0% โดยจะให้มีการบริหารการนำเข้าน้ำมันปาล์มตามมาตรการเดิมที่ใช้มา (ให้ อคส.เป็นผู้นำเข้า) เพื่อไม่ให้ขัดต่อพันธกรณีและมีให้การเปิดตลาดส่งผลกระทบต่อเกษตรกรภายในประเทศ โดยคณะกรรมการ กนป.เป็นผู้พิจารณามาตรการที่จะรองรับผลกระทบจากการเปิดตลาดเสรี AFTA เช่น กำหนดผู้นำเข้า ปริมาณ ชนิด ช่วงเวลาการนำเข้าและมาตรการนำเข้าอื่น ๆ

(3) การนำเข้าเพื่อส่งออก (นอกโควตา WTO) กำหนดให้ผู้นำเข้าต้องรับซื้อผลผลิตในประเทศ เพื่อส่งออกด้วย 1 ส่วนก่อนนำเข้า 1 ส่วนและต้องส่งออกน้ำมันปาล์มไปต่างประเทศเป็นปริมาณไม่น้อยกว่า 2 เท่าของปริมาณนำเข้าฯ ภายใน 30 วัน โดยกำหนดด่านส่งออกน้ำมันปาล์มที่นำเข้าไว้เฉพาะ 4 ด่าน ตามมติ ครม. เมื่อ 22 เม.ย.46 (ด่านแม่สอด แม่สาย สังขละบุรี และท่าเรือกรุงเทพ)

(4) การนำน้ำมันปาล์มผ่านประเทศเพื่อส่งออก (การถ่ายลำ/ผ่านแดน) ต้องขออนุญาตขนย้าย และส่งออกภายในเวลาที่กำหนด

2) บริหารจัดการระบบการค้าในประเทศ

(1) การค้าผลปาล์มและน้ำมันปาล์ม ให้ดำเนินไปตามกลไกปกติ โดยมีมาตรการ : **การแจ้งปริมาณ** ให้ผู้ผลิตแจ้งปริมาณฯ เป็นประจำทุกเดือน ผู้นำเข้าแจ้งแผนการนำเข้าล่วงหน้าทุกเดือนแจ้งการนำเข้า จำหน่ายภายใน 7 วันนับจากวันนำเข้า/จำหน่าย **การควบคุมขนย้าย** ให้ผู้ขนย้ายน้ำมันปาล์ม ตั้งแต่ 25 กก.ขึ้นไปต้องขออนุญาตขนย้าย **การปิดป้ายรับซื้อ** ให้ผู้รับซื้อผลปาล์มปิดป้ายแสดงราคารับซื้อผลปาล์มโดยระบุชั้นคุณภาพและให้รับซื้อไม่ต่ำกว่าราคาแสดงที่ป้ายและขอความร่วมมือโรงงานสกัดและโรงกลั่นน้ำมันปาล์มให้รับซื้อผลปาล์มและน้ำมันปาล์มให้สอดคล้องกันทั้งระบบอย่างเหมาะสม **การพัฒนาคุณภาพ** ประชาสัมพันธ์ให้เกษตรกรพัฒนาคุณภาพผลปาล์ม

(2) การตรวจสอบและกำกับดูแลโดยจังหวัด : มีคณะทำงานแก้ไขปัญหาปาล์มน้ำมันอย่างเป็นระบบระดับจังหวัด คณะทำงานตรวจสอบคุณภาพผลปาล์มประจำจังหวัด เพื่อทำหน้าที่ดำเนินมาตรการตามนโยบายที่กำหนดและไกล่เกลี่ยปัญหาคุณภาพผลปาล์มที่เกิดขึ้นจากการซื้อขาย

(3) ตรวจสอบป้องกันการลักลอบนำเข้าและกำกับดูแลขนย้ายถ่ายลำ-ผ่านแดนน้ำมันปาล์ม โดยขอความร่วมมือจังหวัดต้นทางและจังหวัดที่ติดชายแดนประเทศกำกับดูแลการขนย้ายน้ำมันปาล์มในประเทศอย่างเคร่งครัดเพื่อกำกับดูแลมิให้มีการนำมาหมุนเวียนจำหน่ายในประเทศ

(4) การบริหารจัดการของกลาง มติคณะกรรมการแก้ไขปัญหาปาล์มน้ำมันฯ (24 พค.47) เห็นชอบให้กรมศุลกากรส่งมอบน้ำมันปาล์มของกลางให้แก่หน่วยงานราชการ/มูลนิธิที่นำไปใช้ผลิตพลังงานทดแทนและให้ รมว.พณ. (ประธาน) อนุมัติเป็นคราว ๆ ไป ซึ่งได้อนุมัติแล้ว 20 ครั้ง ปริมาณ 440,574 กก. (พ.ค.47-ส.ค.54)

3) **จัดการผลผลิตส่วนเกิน** ประธานแจ้งกระทรวงพลังงานทราบปริมาณน้ำมันปาล์มคงเหลือรายเดือนเพื่อสนับสนุนการนำน้ำมันปาล์มไปผลิตไบโอดีเซล

8. สถานการณ์

1) ในเดือน ส.ค.54 อยู่ในช่วงที่ผลผลิตออกสู่ตลาดน้อยลง ขณะที่ภาวะการค้ำน้ำมันในประเทศชะลอตัว ก็ได้มีการส่งออกน้ำมันปาล์มอย่างต่อเนื่อง ตั้งแต่ช่วงต้นเดือน ก.ค.54 เป็นต้นมา ซึ่งเป็นการระบายสต็อกส่วนเกินไปต่างประเทศ ทำให้ราคาปรับตัวสูงขึ้น ดังนี้

บาท : กก.		ส.ค.53	ก.ค.54	ส.ค.54	%Δ
ไทย	ผลปาล์ม (%น้ำมัน17)	5.01	5.19	5.60	7.90
	น้ำมันปาล์มดิบ	27.49	30.00	31.30	4.33
	น้ำมันปาล์มบริสุทธิ์	31.68	35.87	35.87	1.76
	น้ำมันพืช ปลีก 1 ลิตร(ขวด)	36.50	43.68	42.34	-3.07
มาเลเซีย	น้ำมันปาล์มดิบ	24.85	31.08	31.22	0.45
	น้ำมันปาล์มบริสุทธิ์	26.11	34.38	34.62	0.70

2) แนวโน้ม ในช่วงเดือน ก.ย.-พ.ย.54 กษ. คาดว่าจะมีผลผลิตออกสู่ตลาดมากขึ้นอีก ซึ่งอาจจะทำให้ราคาอ่อนตัวลงได้

~~~~~

สำนักส่งเสริมการค้าสินค้าเกษตร  
กรมการค้าภายใน  
กันยายน 2554

Ag ๓๖: รายงาน ก ๓ / ปาล์ม ปี ๕๓/ ปาล์ม ส.ค.๕๔

ราคาปาล์มน้ำมันและน้ำมันปาล์ม

AG36 D ราคา : ปาล์ม (sh รายเดือนปาล์ม 45-50-ส่งออก)

หน่วย : บาท/กก.

| ปี/เดือน                                                                | ม.ค.  | ก.พ.  | มี.ค. | เม.ย. | พ.ค.  | มิ.ย. | ก.ค.  | ส.ค.  | ก.ย.  | ต.ค.  | พ.ย.  | ธ.ค.  | เฉลี่ย |
|-------------------------------------------------------------------------|-------|-------|-------|-------|-------|-------|-------|-------|-------|-------|-------|-------|--------|
| <b>1. ผลปาล์มหลาย คุณภาพน้ำมัน 17% (หน้าโรงงานสกัดฯ แหล่งผลิตสำคัญ)</b> |       |       |       |       |       |       |       |       |       |       |       |       |        |
| 2549                                                                    | 3.14  | 3.01  | 2.58  | 2.05  | 2.19  | 2.34  | 2.48  | 2.82  | 2.78  | 2.56  | 2.97  | 3.33  | 2.69   |
| 2550                                                                    | 3.27  | 3.35  | 3.29  | 3.52  | 4.27  | 4.71  | 4.50  | 4.38  | 4.34  | 4.70  | 5.00  | 5.54  | 4.24   |
| 2551                                                                    | 6.05  | 5.37  | 4.96  | 5.10  | 4.42  | 5.70  | 5.95  | 4.46  | 3.84  | 2.93  | 2.88  | 3.06  | 4.56   |
| 2552                                                                    | 3.68  | 4.19  | 3.14  | 3.62  | 4.70  | 4.60  | 3.79  | 4.22  | 3.71  | 3.43  | 4.09  | 4.65  | 3.99   |
| 2553                                                                    | 4.15  | 3.92  | 3.87  | 3.63  | 3.80  | 4.23  | 4.35  | 5.01  | 5.22  | 5.67  | 6.70  | 7.40  | 4.83   |
| 2554                                                                    | 9.27  | 8.49  | 5.72  | 5.68  | 6.01  | 5.91  | 5.19  |       |       |       |       |       | 6.61   |
| <b>2. น้ำมันปาล์มดิบ (ขายส่งถึงโรงกลั่น) ณ ตลาด กทม.</b>                |       |       |       |       |       |       |       |       |       |       |       |       |        |
| 2549                                                                    | 17.80 | 17.41 | 15.38 | 14.20 | 14.86 | 14.40 | 14.64 | 16.19 | 14.77 | 14.53 | 16.70 | 18.31 | 15.77  |
| 2550                                                                    | 18.63 | 18.84 | 19.02 | 21.82 | 25.29 | 26.45 | 25.47 | 24.30 | 24.79 | 27.49 | 29.80 | 31.47 | 24.45  |
| 2551                                                                    | 35.98 | 35.02 | 34.95 | 33.15 | 33.53 | 36.26 | 34.61 | 25.87 | 22.52 | 17.02 | 18.32 | 20.32 | 28.96  |
| 2552                                                                    | 23.51 | 26.13 | 21.78 | 24.16 | 27.51 | 26.50 | 22.72 | 24.56 | 22.65 | 21.48 | 24.00 | 26.90 | 24.33  |
| 2553                                                                    | 26.36 | 25.73 | 25.92 | 25.43 | 25.66 | 25.61 | 25.38 | 27.49 | 27.95 | 31.01 | 38.91 | 43.80 | 29.10  |
| 2554                                                                    | 58.20 | 57.07 | 36.00 | 36.21 | 36.28 | 34.38 | 30.00 |       |       |       |       |       | 41.16  |
| <b>3. น้ำมันปาล์มบริสุทธิ์ Bulk (ขายส่งถึงผู้ซื้อ)</b>                  |       |       |       |       |       |       |       |       |       |       |       |       |        |
| 2549                                                                    | 21.61 | 21.71 | 20.65 | 19.40 | 19.35 | 18.63 | 18.50 | 19.44 | 19.12 | 18.35 | 20.57 | 22.73 | 20.01  |
| 2550                                                                    | 22.98 | 23.46 | 23.16 | 25.68 | 29.60 | 32.22 | 31.28 | 30.02 | 29.22 | 31.94 | 34.92 | 36.57 | 29.25  |
| 2551                                                                    | 42.31 | 42.62 | 43.21 | 41.37 | 41.77 | 44.23 | 43.95 | 38.14 | 34.01 | 30.04 | 27.63 | 29.34 | 38.22  |
| 2552                                                                    | 32.08 | 34.04 | 31.51 | 31.29 | 32.78 | 30.80 | 27.55 | 28.91 | 28.69 | 26.62 | 27.43 | 30.58 | 30.19  |
| 2553                                                                    | 31.07 | 29.45 | 30.21 | 30.21 | 30.11 | 29.04 | 29.07 | 31.68 | 32.27 | 33.29 | 42.09 | 48.10 | 33.05  |
| 2554                                                                    | 57.45 | 63.28 | 53.00 | 45.88 | 42.50 | 39.64 | 35.87 |       |       |       |       |       | 48.23  |
| <b>4. สเดयरบริสุทธิ์/ไฮปาล์ม Bulk (ขายส่งถึงผู้ซื้อ)</b>                |       |       |       |       |       |       |       |       |       |       |       |       |        |
| 2549                                                                    | 15.58 | 15.75 | 15.34 | 14.75 | 14.90 | 15.13 | 15.18 | 15.38 | 15.38 | 15.43 | 15.91 | 16.13 | 15.41  |
| 2550                                                                    | 16.13 | 16.13 | 16.20 | 18.63 | 22.06 | 25.98 | 25.13 | 24.43 | 22.96 | 26.72 | 28.43 | 29.29 | 22.67  |
| 2551                                                                    | 31.91 | 32.83 | 34.57 | 32.53 | 33.03 | 34.08 | 34.01 | 28.75 | 22.19 | 16.69 | 14.48 | 14.70 | 27.48  |
| 2552                                                                    | 15.35 | 17.66 | 18.26 | 22.42 | 26.65 | 27.57 | 25.60 | 24.10 | 23.73 | 21.01 | 23.31 | 25.99 | 22.64  |
| 2553                                                                    | 26.25 | 25.74 | 26.54 | 26.39 | 26.19 | 26.06 | 25.73 | 27.40 | 27.95 | 30.68 | 37.86 | 42.96 | 29.15  |
| 2554                                                                    | 55.19 | 57.30 | 40.84 | 34.18 | 34.81 | 33.42 | 29.68 |       |       |       |       |       | 40.77  |
| <b>5. น้ำมันปาล์มดิบ (ซื้อขายในมาเลเซีย)</b>                            |       |       |       |       |       |       |       |       |       |       |       |       |        |
| 2549                                                                    | 14.93 | 15.33 | 15.00 | 14.69 | 14.90 | 14.20 | 15.22 | 16.37 | 16.10 | 15.67 | 17.38 | 18.95 | 15.73  |
| 2550                                                                    | 19.73 | 19.65 | 19.78 | 22.42 | 25.31 | 26.19 | 25.89 | 25.00 | 25.64 | 28.26 | 29.92 | 29.91 | 24.81  |
| 2551                                                                    | 32.65 | 35.90 | 36.29 | 34.14 | 35.24 | 36.51 | 34.51 | 26.91 | 23.26 | 16.98 | 15.00 | 15.37 | 28.56  |
| 2552                                                                    | 18.13 | 18.47 | 19.80 | 24.45 | 26.63 | 23.49 | 20.55 | 23.26 | 21.55 | 21.09 | 22.10 | 24.05 | 21.96  |
| 2553                                                                    | 24.46 | 24.84 | 25.64 | 25.55 | 25.27 | 24.85 | 24.85 | 27.37 | 27.01 | 27.94 | 31.45 | 35.02 | 27.02  |
| 2554                                                                    | 37.39 | 38.00 | 34.53 | 33.50 | 34.13 | 32.82 | 31.10 |       |       |       |       |       | 34.50  |
| <b>6. น้ำมันปาล์มบริสุทธิ์ Bulk (ตลาดส่งออก F.O.B. มาเลเซีย)</b>        |       |       |       |       |       |       |       |       |       |       |       |       |        |
| 2549                                                                    | 15.57 | 16.23 | 15.95 | 15.89 | 16.00 | 16.03 | 16.75 | 17.94 | 17.09 | 17.11 | 18.83 | 20.34 | 16.98  |
| 2550                                                                    | 20.70 | 20.87 | 21.01 | 24.07 | 26.83 | 27.42 | 27.20 | 27.14 | 28.00 | 29.98 | 31.96 | 31.98 | 26.43  |
| 2551                                                                    | 35.07 | 38.64 | 41.98 | 40.42 | 40.85 | 41.19 | 38.87 | 30.90 | 26.66 | 20.18 | 18.27 | 18.74 | 32.65  |
| 2552                                                                    | 21.28 | 21.52 | 22.54 | 26.97 | 28.29 | 25.44 | 22.45 | 25.01 | 23.28 | 22.82 | 23.79 | 25.56 | 24.08  |
| 2553                                                                    | 25.77 | 26.12 | 26.58 | 26.45 | 26.07 | 25.83 | 26.11 | 29.27 | 28.58 | 29.66 | 32.93 | 36.37 | 28.31  |
| 2554                                                                    | 38.60 | 39.65 | 36.64 | 35.58 | 36.66 | 35.47 | 34.39 |       |       |       |       |       | 36.71  |

ปริมาณส่งออกและนำเข้าน้ำมันปาล์ม

หน่วย : ตัน

|                                                                                      | ม.ค.   | ก.พ.   | มี.ค.  | เม.ย.  | พ.ค.   | มิ.ย.  | ก.ค.   | ส.ค.   | ก.ย.   | ต.ค.   | พ.ย.   | ธ.ค.   | รวม     |
|--------------------------------------------------------------------------------------|--------|--------|--------|--------|--------|--------|--------|--------|--------|--------|--------|--------|---------|
| <b>1. ปริมาณส่งออกน้ำมันปาล์มดิบ (ปี 50 HS. 1511.1000.000 , 1511.9010.000)</b>       |        |        |        |        |        |        |        |        |        |        |        |        |         |
| 2549                                                                                 | -      | -      | -      | 4,018  | 5,975  | -      | 14,194 | 12,044 | 31,574 | 30,001 | 43,338 | 22,034 | 163,180 |
| 2550                                                                                 | 10,799 | 30,426 | 32,877 | 25,374 | 4,095  | 2,590  | 400    | 25,527 | 25,987 | 37,255 | 24,503 | 14     | 221,826 |
| 2551                                                                                 | 73     | 1,708  | 29,044 | 30,096 | 57,462 | 19,648 | 37,246 | 40,297 | 39,775 | 26,933 | 5,921  | 19     | 288,222 |
| 2552                                                                                 | 128    | 0      | -      | 63     | 24,242 | 4,353  | 20     | 84     | -      | 24,509 | 13,893 | -      | 67,292  |
| 2553                                                                                 | 75     | 0      | 6,002  | 8,402  | 5,250  | 126    | 63     | 12,687 | 23,549 | 9,469  | 210    | 168    | 66,001  |
| 2554                                                                                 | 101    | 168    | 3      | 14,024 | 6,603  | 9,118  | 49,035 |        |        |        |        |        | 79,099  |
| <b>2. ปริมาณส่งออกน้ำมันปาล์มบริสุทธิ์ (ปี 50 HS.1511.9090.000)</b>                  |        |        |        |        |        |        |        |        |        |        |        |        |         |
| 2549                                                                                 | 3,181  | 5,301  | 2,262  | 4,106  | 2,801  | 3,953  | 2,713  | 2,547  | 1,910  | 3,750  | 7,487  | 1,919  | 41,929  |
| 2550                                                                                 | 3,875  | 3,929  | 3,544  | 7,527  | 6,693  | 5,451  | 4,412  | 6,174  | 5,323  | 5,923  | 4,116  | 4,273  | 61,239  |
| 2551                                                                                 | 4,199  | 3,852  | 5,511  | 6,236  | 10,382 | 7,321  | 4,460  | 8,340  | 4,887  | 4,019  | 7,954  | 4,958  | 72,119  |
| 2552                                                                                 | 3,029  | 3,221  | 3,791  | 3,634  | 2,418  | 4,056  | 4,609  | 2,707  | 4,578  | 6,173  | 4,547  | 3,787  | 46,551  |
| 2553                                                                                 | 3,959  | 4,298  | 5,467  | 4,870  | 7,208  | 5,739  | 5,314  | 4,250  | 5,534  | 5,082  | 2,083  | 1,524  | 55,328  |
| 2554                                                                                 | 950    | 864    | 1,832  | 3,281  | 4,110  | 4,090  | 6,644  |        |        |        |        |        | 21,771  |
| <b>3. ปริมาณนำเข้าน้ำมันปาล์มดิบ (ปี 50 HS. 1511.1000.000 , 1511.9010.000)</b>       |        |        |        |        |        |        |        |        |        |        |        |        |         |
| 2551                                                                                 | 57     | 28,484 | -      | -      | -      | -      | -      | -      | -      | -      | 0.002  | 0.19   | 28,541  |
| 2552                                                                                 | -      | -      | -      | 7      | -      | -      | -      | 30     | -      | -      | -      | -      | 37      |
| 2553                                                                                 | -      | -      | -      | -      | -      | 17     | -      | -      | -      | -      | -      | -      | 17      |
| 2554                                                                                 | 29,929 | -      | 29,864 | -      | -      | -      | -      | -      | -      | -      | -      | -      | 59,793  |
| <b>4. ปริมาณนำเข้าน้ำมันปาล์มบริสุทธิ์ (ปี 50 HS.1511.9090.000)</b>                  |        |        |        |        |        |        |        |        |        |        |        |        |         |
| 2549                                                                                 | -      | 195    | 164    | 40     | 273    | 116    | 116    | 116    | 100    | 112    | 20     | 49     | 1,302   |
| 2550                                                                                 | 106    | 96     | 60     | 228    | 225    | 200    | 32     | 116    | 76     | 64     | 104    | 4      | 1,310   |
| 2551                                                                                 | 392    | 279    | 264    | 0.2    | 0.02   | 0.02   | 0.00   | 0.05   | -      | -      | -      | 208    | 1,144   |
| 2552                                                                                 | 315    | 623    | 316    | 0.2    | -      | -      | 0.38   | 0.08   | -      | -      | 0.04   | -      | 1,254   |
| 2553                                                                                 | -      | 18     | 10     | 27     | 9      | 0.46   | 15     | 18     | 0.20   | 0.01   | 315    | 669    | 1,081   |
| 2554                                                                                 | 913    | 1,031  | 12     | 14     | 0.18   | 14     | 0.08   |        |        |        |        |        | 1,984   |
| <b>5. ปริมาณถ่ายค้า-ผ่านแดนน้ำมันปาล์มบริสุทธิ์ (ผ่านจากมาเลเซีย-ไปประเทศที่สาม)</b> |        |        |        |        |        |        |        |        |        |        |        |        |         |
| 2549                                                                                 | 1,843  | 3,024  | 3,538  | 1,665  | 2,258  | 2,585  | 1,042  | 894    | 753    | 761    | 915    | 763    | 20,041  |
| 2550                                                                                 | 1,452  | 1,254  | -      | 370    | 230    | 655    | 320    | 485    | 398    | 404    | 348    | 710    | 6,624   |
| 2551                                                                                 | 1,182  | 1,126  | 798    | 987    | 960    | 1,020  | 1,260  | 1,455  | 1,697  | 1,051  | 3,685  | 4,311  | 19,531  |
| 2552                                                                                 | 5,081  | 7,743  | 7,224  | 3,573  | 1,523  | 4,992  | 5,779  | 1,499  | 4,570  | 7,243  | 5,353  | 8,023  | 62,603  |
| 2553                                                                                 | 16,583 | 5,707  | 9,462  | 8,982  | 11,141 | 7,855  | 623    | 1,285  | 1,178  | 1,624  | 3,490  | 4,567  | 72,497  |
| 2554                                                                                 | 5,837  | 5,660  | 6,939  | 9,772  | 9,883  | 5,055  | 3,976  |        |        |        |        |        | 47,122  |

## ราคาปาล์มน้ำมันและน้ำมันปาล์ม

AG36 D\_ราคา : ปาล์ม (sh รายเดือนปาล์ม 45-54)

หน่วย : บาท/กก.

| ปี/เดือน                                                                         | ม.ค.  | ก.พ.  | มี.ค. | เม.ย. | พ.ค.  | มิ.ย. | ก.ค.  | ส.ค.  | ก.ย.  | ต.ค.  | พ.ย.  | ธ.ค.  | เฉลี่ย |
|----------------------------------------------------------------------------------|-------|-------|-------|-------|-------|-------|-------|-------|-------|-------|-------|-------|--------|
| <b>1. ผลปาล์มทะเลทราย คุณภาพน้ำมัน 17% (หน้าโรงงานสกัดฯ แหล่งผลิตสำคัญ)</b>      |       |       |       |       |       |       |       |       |       |       |       |       |        |
| 2548                                                                             | 2.89  | 2.25  | 2.53  | 2.47  | 2.75  | 3.18  | 3.58  | 3.51  | 3.06  | 3.26  | 3.17  | 3.12  | 2.98   |
| 2549                                                                             | 3.14  | 3.01  | 2.58  | 2.05  | 2.19  | 2.34  | 2.48  | 2.82  | 2.78  | 2.56  | 2.97  | 3.33  | 2.69   |
| 2550                                                                             | 3.27  | 3.35  | 3.29  | 3.52  | 4.27  | 4.71  | 4.50  | 4.38  | 4.34  | 4.70  | 5.00  | 5.54  | 4.24   |
| 2551                                                                             | 6.05  | 5.37  | 4.96  | 5.10  | 4.42  | 5.70  | 5.95  | 4.46  | 3.84  | 2.93  | 2.88  | 3.06  | 4.56   |
| 2552                                                                             | 3.68  | 4.19  | 3.14  | 3.62  | 4.70  | 4.60  | 3.79  | 4.22  | 3.71  | 3.43  | 4.09  | 4.65  | 3.99   |
| 2553                                                                             | 4.15  | 3.92  | 3.87  | 3.63  | 3.80  | 4.23  | 4.35  | 5.01  | 5.22  | 5.67  | 6.70  | 7.40  | 4.83   |
| 2554                                                                             | 9.27  | 8.49  | 5.72  | 5.68  | 6.01  | 5.91  | 5.19  | 5.60  |       |       |       |       | 6.48   |
| <b>2. น้ำมันปาล์มดิบ (ขายส่งถึงโรงกลั่น) ณ ตลาด กทม.</b>                         |       |       |       |       |       |       |       |       |       |       |       |       |        |
| 2548                                                                             | 16.30 | 14.24 | 15.75 | 15.82 | 16.34 | 17.27 | 19.07 | 18.35 | 17.30 | 18.19 | 17.24 | 16.85 | 16.89  |
| 2549                                                                             | 17.80 | 17.41 | 15.38 | 14.20 | 14.86 | 14.40 | 14.64 | 16.19 | 14.77 | 14.53 | 16.70 | 18.31 | 15.77  |
| 2550                                                                             | 18.63 | 18.84 | 19.02 | 21.82 | 25.29 | 26.45 | 25.47 | 24.30 | 24.79 | 27.49 | 29.80 | 31.47 | 24.45  |
| 2551                                                                             | 35.98 | 35.02 | 34.95 | 33.15 | 33.53 | 36.26 | 34.61 | 25.87 | 22.52 | 17.02 | 18.32 | 20.32 | 28.96  |
| 2552                                                                             | 23.51 | 26.13 | 21.78 | 24.16 | 27.51 | 26.50 | 22.72 | 24.56 | 22.65 | 21.48 | 24.00 | 26.90 | 24.33  |
| 2553                                                                             | 26.36 | 25.73 | 25.92 | 25.43 | 25.66 | 25.61 | 25.38 | 27.49 | 27.95 | 31.01 | 38.91 | 43.80 | 29.10  |
| 2554                                                                             | 58.20 | 57.07 | 36.00 | 36.21 | 36.28 | 34.38 | 30.00 | 31.30 |       |       |       |       | 39.93  |
| <b>3. น้ำมันปาล์มบริสุทธิ์ Bulk (ขายส่งถึงผู้ซื้อ)</b>                           |       |       |       |       |       |       |       |       |       |       |       |       |        |
| 2548                                                                             | 22.90 | 21.64 | 20.42 | 20.49 | 20.64 | 21.05 | 22.79 | 24.05 | 22.51 | 22.95 | 22.94 | 21.81 | 22.02  |
| 2549                                                                             | 21.61 | 21.71 | 20.65 | 19.40 | 19.35 | 18.63 | 18.50 | 19.44 | 19.12 | 18.35 | 20.57 | 22.73 | 20.01  |
| 2550                                                                             | 22.98 | 23.46 | 23.16 | 25.68 | 29.60 | 32.22 | 31.28 | 30.02 | 29.22 | 31.94 | 34.92 | 36.57 | 29.25  |
| 2551                                                                             | 42.31 | 42.62 | 43.21 | 41.37 | 41.77 | 44.23 | 43.95 | 38.14 | 34.01 | 30.04 | 27.63 | 29.34 | 38.22  |
| 2552                                                                             | 32.08 | 34.04 | 31.51 | 31.29 | 32.78 | 30.80 | 27.55 | 28.91 | 28.69 | 26.62 | 27.43 | 30.58 | 30.19  |
| 2553                                                                             | 31.07 | 29.45 | 30.21 | 30.21 | 30.11 | 29.04 | 29.07 | 31.68 | 32.27 | 33.29 | 42.09 | 48.10 | 33.05  |
| 2554                                                                             | 57.45 | 63.28 | 53.00 | 45.88 | 42.50 | 39.64 | 35.87 | 36.50 |       |       |       |       | 46.77  |
| <b>4. น้ำมันปาล์มบริสุทธิ์ ขายปลีก กทม. บรรจุขวด 1 ลิตร (รวม VAT) : บาท/ลิตร</b> |       |       |       |       |       |       |       |       |       |       |       |       |        |
| 2548                                                                             | 32.48 | 31.50 | 30.50 | 30.50 | 30.29 | 30.00 | 31.26 | 33.00 | 31.27 | 31.80 | 32.45 | 30.60 | 31.30  |
| 2549                                                                             | 30.00 | 30.00 | 29.26 | 27.13 | 27.00 | 26.53 | 26.21 | 27.00 | 27.00 | 27.00 | 28.07 | 32.00 | 28.10  |
| 2550                                                                             | 32.00 | 31.97 | 31.69 | 34.12 | 35.60 | 37.69 | 37.50 | 37.31 | 37.03 | 37.91 | 40.52 | 42.44 | 36.32  |
| 2551                                                                             | 47.26 | 48.13 | 48.04 | 47.75 | 47.75 | 47.75 | 47.70 | 45.85 | 42.78 | 37.43 | 35.00 | 35.33 | 44.23  |
| 2552                                                                             | 36.88 | 38.32 | 36.82 | 36.80 | 37.64 | 36.82 | 35.75 | 37.00 | 36.77 | 34.60 | 35.40 | 37.18 | 36.67  |
| 2553                                                                             | 37.18 | 36.50 | 36.50 | 36.50 | 36.50 | 36.50 | 36.50 | 36.50 | 36.50 | 37.15 | 41.20 | 46.80 | 37.86  |
| 2554                                                                             | 48.90 | 47.00 | 47.00 | 47.00 | 47.00 | 47.00 | 43.68 | 42.34 |       |       |       |       | 46.24  |
| <b>5. สเตียร์บริสุทธิ์/ไขปาล์ม Bulk (ขายส่งถึงผู้ซื้อ)</b>                       |       |       |       |       |       |       |       |       |       |       |       |       |        |
| 2548                                                                             | 13.95 | 13.30 | 13.64 | 13.75 | 14.01 | 14.75 | 15.49 | 15.45 | 14.75 | 14.75 | 14.77 | 15.25 | 14.49  |
| 2549                                                                             | 15.58 | 15.75 | 15.34 | 14.75 | 14.90 | 15.13 | 15.18 | 15.38 | 15.38 | 15.43 | 15.91 | 16.13 | 15.41  |
| 2550                                                                             | 16.13 | 16.13 | 16.20 | 18.63 | 22.06 | 25.98 | 25.13 | 24.43 | 22.96 | 26.72 | 28.43 | 29.29 | 22.67  |
| 2551                                                                             | 31.91 | 32.83 | 34.57 | 32.53 | 33.03 | 34.08 | 34.01 | 28.75 | 22.19 | 16.69 | 14.48 | 14.70 | 27.48  |
| 2552                                                                             | 15.35 | 17.66 | 18.26 | 22.42 | 26.65 | 27.57 | 25.60 | 24.10 | 23.73 | 21.01 | 23.31 | 25.99 | 22.64  |
| 2553                                                                             | 26.25 | 25.74 | 26.54 | 26.39 | 26.19 | 26.06 | 25.73 | 27.40 | 27.95 | 30.68 | 37.86 | 42.96 | 29.15  |
| 2554                                                                             | 55.19 | 57.30 | 40.84 | 34.18 | 34.81 | 33.42 | 29.68 | 31.44 |       |       |       |       | 39.61  |
| <b>6. น้ำมันปาล์มดิบ (ซื้อขายในมาเลเซีย)</b>                                     |       |       |       |       |       |       |       |       |       |       |       |       |        |
| 2548                                                                             | 13.51 | 13.29 | 14.48 | 14.92 | 14.79 | 15.15 | 15.46 | 14.86 | 15.21 | 15.73 | 15.46 | 15.12 | 14.83  |
| 2549                                                                             | 14.93 | 15.33 | 15.00 | 14.69 | 14.90 | 14.20 | 15.22 | 16.37 | 16.10 | 15.67 | 17.38 | 18.95 | 15.73  |
| 2550                                                                             | 19.73 | 19.65 | 19.78 | 22.42 | 25.31 | 26.19 | 25.89 | 25.00 | 25.64 | 28.26 | 29.92 | 29.91 | 24.81  |
| 2551                                                                             | 32.65 | 35.90 | 36.29 | 34.14 | 35.24 | 36.51 | 34.51 | 26.91 | 23.26 | 16.98 | 15.00 | 15.37 | 28.56  |
| 2552                                                                             | 18.13 | 18.47 | 19.80 | 24.45 | 26.63 | 23.49 | 20.55 | 23.26 | 21.55 | 21.09 | 22.10 | 24.05 | 21.96  |
| 2553                                                                             | 24.46 | 24.84 | 25.64 | 25.55 | 25.27 | 24.85 | 24.85 | 27.37 | 27.01 | 27.94 | 31.45 | 35.02 | 27.02  |
| 2554                                                                             | 37.39 | 38.00 | 34.53 | 33.50 | 34.13 | 32.82 | 31.08 | 31.22 |       |       |       |       | 34.08  |
| <b>7. น้ำมันปาล์มบริสุทธิ์ Bulk (ตลาดส่งออก F.O.B. มาเลเซีย)</b>                 |       |       |       |       |       |       |       |       |       |       |       |       |        |
| 2548                                                                             | 14.54 | 14.30 | 16.14 | 16.06 | 16.10 | 16.45 | 16.76 | 16.30 | 16.65 | 16.95 | 16.62 | 16.04 | 16.08  |
| 2549                                                                             | 15.57 | 16.23 | 15.95 | 15.89 | 16.00 | 16.03 | 16.75 | 17.94 | 17.09 | 17.11 | 18.83 | 20.34 | 16.98  |
| 2550                                                                             | 20.70 | 20.87 | 21.01 | 24.07 | 26.83 | 27.42 | 27.20 | 27.14 | 28.00 | 29.98 | 31.96 | 31.98 | 26.43  |
| 2551                                                                             | 35.07 | 38.64 | 41.98 | 40.42 | 40.85 | 41.19 | 38.87 | 30.90 | 26.66 | 20.18 | 18.27 | 18.74 | 32.65  |
| 2552                                                                             | 21.28 | 21.52 | 22.54 | 26.97 | 28.29 | 25.44 | 22.45 | 25.01 | 23.28 | 22.82 | 23.79 | 25.56 | 24.08  |
| 2553                                                                             | 25.77 | 26.12 | 26.58 | 26.45 | 26.07 | 25.83 | 26.11 | 29.27 | 28.58 | 29.66 | 32.93 | 36.37 | 28.31  |
| 2554                                                                             | 38.52 | 39.65 | 36.64 | 35.58 | 36.66 | 35.47 | 34.38 | 34.62 |       |       |       |       | 36.44  |



## มะพร้าวผลแก่

## 1. ผลผลิต : ล้านตัน

|                       | ปี 2549 | ปี 2550 | ปี 2551 | ปี 2552 | ปี 2553 | ปี 2554 | % Δ    |
|-----------------------|---------|---------|---------|---------|---------|---------|--------|
|                       | (ก.ย.)  |         |         |         |         |         |        |
| 1.1 โลก พืชน้ำมันรวม  | 391.27  | 403.54  | 391.35  | 396.52  | 442.69  | 452.88  | +2.30  |
| เมล็ดถั่วเหลือง       | 220.67  | 236.23  | 220.47  | 211.96  | 260.84  | 264.12  | +1.26  |
| เนื้อมะพร้าวแห้ง      | 5.60    | 5.27    | 5.72    | 5.88    | 5.88    | 5.89    | +0.17  |
| : ฟิลิปปินส์          | 2.20    | 2.20    | 2.50    | 2.52    | 2.52    | 2.60    | 3.17   |
| : อินโดนีเซีย         | 1.44    | 1.44    | 1.50    | 1.60    | 1.60    | 1.54    | -3.75  |
| 1.2 ไทย มะพร้าวผลแก่  | 1.871   | 1.722   | 1.484   | 1.381   | 1.2466  | 1.522   | +22.09 |
| เป็น เนื้อมะพร้าวแห้ง | 0.374   | 0.344   | 0.296   | 0.275   | 0.258   | 0.303   | +17.44 |

## 2. ต้นทุน/ผลผลิตเฉลี่ยของไทย

|                            | ปี 2549 | ปี 2550 | ปี 2551 | ปี 2552 | 2553 | ปี 2554 |
|----------------------------|---------|---------|---------|---------|------|---------|
| 2.1 ต้นทุนเฉลี่ยทั่วประเทศ |         |         |         |         |      |         |
| : (บาท/กก.)                | 2.11    | 2.05    | 2.54    | 2.77    | 2.77 | 3.48    |
| : (บาท/ผล)                 | 2.63    | 2.56    | 3.17    | 3.46    | 3.46 | 4.35    |
| 2.2 ผลผลิตเฉลี่ยทั่วประเทศ |         |         |         |         |      |         |
| : (กก./ไร่)                | 1,125   | 1,077   | 966     | 929     | 864  | 905     |
| : (ผล/ไร่)                 | 900     | 862     | 773     | 743     | 691  | 724     |

## 3. สัดส่วนการใช้มะพร้าวผลในประเทศ

ใช้เพื่อแปรรูปเป็นน้ำกะทิ มากกว่า 50 % ที่เหลือเป็นการบริโภคโดยตรงและผลิตเป็นเนื้อมะพร้าวแห้งเข้าสู่โรงงานผลิตน้ำมันมะพร้าว

## แหล่งผลิตสำคัญ ปี 2553

|                   | พื้นที่ให้ผล (ไร่) | ผลผลิต (ตัน) | เฉลี่ย (กก./ไร่) | % ผลผลิต |
|-------------------|--------------------|--------------|------------------|----------|
| จ.ประจวบคีรีขันธ์ | 427,689            | 369,441      | 864              | 32       |
| จ.ชุมพร           | 210,382            | 215,399      | 1,024            | 17       |
| จ.สุราษฎร์ธานี    | 209,272            | 128,074      | 612              | 10       |
| จ.ชลบุรี          | 69,615             | 117,932      | 1,694            | 9        |
| จ.นครศรีธรรมราช   | 100,217            | 90,960       | 908              | 7        |
| จ.ปัตตานี         | 83,106             | 55,165       | 664              | 4        |
| จ.อื่นๆ           | 343,158            | 269,669      | 899              | 21       |
| ทั่วประเทศ        | 1,443,439          | 1,246,640    | 899              | 100      |

## 4. การนำเข้า - ส่งออก : ตัน

|            |                  | ปี 2550 | ปี 2551 | ปี 2552 | ปี 2553 | ปี 2554<br>(ม.ค.-ส.ค.) |
|------------|------------------|---------|---------|---------|---------|------------------------|
| 4.1 นำเข้า | มะพร้าวผล (แก่)  | 378     | 790     | 300     | 3,027   | 75,875                 |
|            | มะพร้าวฝอย       | 139     | 286     | 398     | 764     | 2,835                  |
|            | เนื้อมะพร้าวแห้ง | 281     | 13      | 546     | 0.009   | 0.073                  |
|            | น้ำมัน(ทั้งหมด)  | 3,005   | 2,275   | 1,870   | 27,667  | 12,218                 |
| 4.2 ส่งออก | มะพร้าวผล (อ่อน) | 33,334  | 31,401  | 30,263  | 33,250  | 17,841                 |
|            | มะพร้าวฝอย       | 162     | 288     | 1,680   | 1,515   | 1,663                  |
|            | เนื้อมะพร้าวแห้ง | 174     | 1,054   | 339     | 5       | 29                     |
|            | น้ำมัน(ทั้งหมด)  | 4,452   | 5,530   | 1,419   | 798     | 793                    |

ประเทศคู่ค้า ส่งออกฝอยบราซิล (39%) เกาหลีใต้(28%) ส่งออกน้ำมัน ลาว(27%) กัมพูชา(25%) นำเข้าน้ำมันมะพร้าว :มาเลเซีย(62%) อินโดนีเซีย (32%) นำเข้ามะพร้าวผล: อินโดฯ(99%) นำเข้าเนื้อมะพร้าวฝอย ฟิลิปปินส์(11%) เวียดนาม(66%) อินโดนีเซีย(21%)

## 5. ราคา

|                               |        | ปี 2550 | ปี 2551 | ปี 2552 | ปี 2553 | ปี 2554<br>(ม.ค.-ส.ค.) |
|-------------------------------|--------|---------|---------|---------|---------|------------------------|
| 5.1 ณ แหล่งผลิต               |        |         |         |         |         |                        |
| มะพร้าวผลใหญ่ทั้งเปลือก(สศก.) | บาท/ผล | 4.22    | 5.96    | 5.81    | 6.49    | 13.74                  |
| จ. ประจวบคีรีขันธ์            | ”      | 5.08    | 8.72    | 6.36    | 11.49   | 18.25                  |
| จ. สุราษฎร์ธานี               | ”      | 4.21    | 7.16    | 5.09    | 7.69    | 15.67                  |
| เนื้อมะพร้าวแห้ง 90% (สศก.)   | บาท/กก | 11.11   | 16.02   | 14.89   | 13.23   | 17.93                  |
| จ. ประจวบคีรีขันธ์            | ”      | 11.92   | 17.09   | 13.99   | 14.63   | 27.74                  |
| จ. สุราษฎร์ธานี               | ”      | 11.35   | 15.38   | 12.71   | 12.49   | 16.10                  |
| 5.2 ตลาด กทม. ขายส่ง          |        |         |         |         |         |                        |
| มะพร้าวผลใหญ่ปอกเปลือก        | บาท/ผล | 8.43    | 12.18   | 11.14   | 14.81   | 23.71                  |
| เนื้อมะพร้าวขาว               | บาท/กก | 11.80   | 19.77   | 14.61   | 22.09   | 40.82                  |
| เนื้อมะพร้าวแห้ง 90%          | บาท/กก | 13.12   | 18.25   | 15.42   | 14.60   | 27.07                  |
| น้ำมันมะพร้าวดิบ              | ”      | 28.43   | 38.27   | 30.08   | 29.92   | 62.07                  |
| น้ำมันมะพร้าวบริสุทธิ์ (ปีป)  | ”      | 35.24   | 46.40   | 32.72   | 44.54   | 71.47                  |

## 6. สถานการณ์ ปี 2554

6.1 โลก ปี 2554 ก.เกษตรสหรัฐฯ คาดว่าโลกมีผลผลิตเนื้อมะพร้าวแห้ง 5.89 ล้านตัน มากกว่าปี 2553 ร้อยละ 0.17 คาดว่า จะมีผลผลิตน้ำมันมะพร้าว 3.68 ล้านตัน เพิ่มขึ้นจากปี 2553 ร้อยละ 1.66 โดยฟิลิปปินส์มีผลผลิตมะพร้าวเนื้อแห้งเพิ่มจากปี 53 ร้อยละ 3.18 ส่วนอินโดนีเซียผลผลิตมะพร้าวเนื้อแห้งลดลง ร้อยละ 3.75 ส่วนในปี 2555 คาดว่า จะมีผลผลิตมะพร้าวเนื้อแห้งอยู่ที่ 5.84 ล้านตัน ลดลง ร้อยละ 0.85 โดยอินโดนีเซียผลผลิตลดลง 0.038 % ฟิลิปปินส์ผลผลิตเท่ากับปี 2554

6.2 ไทย ปี 2554 ผลผลิตมะพร้าวลดลง สืบเนื่องจากปี 2553 ที่เกิดปัญหาภัยแล้งและแมลงศัตรูพืชระบาดทำให้พื้นที่เพาะปลูกมะพร้าวที่สำคัญจังหวัดประจวบคีรีขันธ์ ซึ่งมีพื้นที่ปลูกมะพร้าว 460,000 ไร่

(1 ใน 3 ของพื้นที่ปลูกมะพร้าวทั่วประเทศ) มีพื้นที่เสียหาย 200,000 ไร่ (เสียหายจากแมลงค้ำหนาม 120,000 ไร่ จากหนอนหัวดำ 80,000 ไร่) ผลผลิตมะพร้าวลดลงเหลือ 30 % จากผลผลิตที่เคยได้รับ(ขณะนี้หน่วยงานที่ดูแลด้านการผลิตอยู่ระหว่างสำรวจข้อมูล เพื่อให้มีข้อมูลที่ชัดเจนขึ้น เนื่องจากข้อมูลการพยากรณ์ผลผลิตมะพร้าวยังมีผลผลิตมากกว่าปี 2553 ) ส่งผลให้มะพร้าวไม่เพียงพอใช้ในประเทศ ภาคอุตสาหกรรมยังขาดแคลนวัตถุดิบในการแปรรูป ทำให้มะพร้าวและผลิตภัณฑ์ในปีนี้อาจสูง มีการนำเข้ามะพร้าว (ม.ค. – ก.ค.. 54 ) จำนวน 67,603 ตันเพิ่มขึ้นมากเทียบกับปี 2553 ทั้งปีนำเข้าเพียง 3,026 ตัน สำหรับในเดือนสิงหาคมราคามะพร้าวอ่อนตัวลงจากเดือนกรกฎาคม เนื่องจากมีการนำเข้ามะพร้าวอย่างต่อเนื่องเป็นการนำเข้าในกรอบ WTO(อัตราภาษี 54%) ประกอบกับเป็นช่วงที่การบริโภคมะพร้าว ถูกผลไม้ตามฤดูกาล เข้ามาแข่งขัน อย่างไรก็ตามราคามะพร้าวและผลิตภัณฑ์ยังมีราคาอยู่ในเกณฑ์สูงดังนี้

|                                        | ธ.ค.53 | ก.ค.54 | ธ.ค.54 | % $\Delta$ |
|----------------------------------------|--------|--------|--------|------------|
| มะพร้าวผลใหญ่เกษตรกรขายได้ (บาท/ผล)    | 5.72   | 13.04  | 12.30  | -5.67      |
| จ. ประจวบคีรีขันธ์                     | 10.60  | 15.50  | 14.30  | -7.74      |
| จ. สุราษฎร์ธานี                        | 6.00   | 12.50  | 12.50  | 0          |
| เนื้อแห้ง 90% เกษตรกรขายได้ (บาท/กก.)  | 12.33  | 17.83  | 17.65  | -1.00      |
| จ. ประจวบคีรีขันธ์                     | 14.50  | 26.50  | 25.30  | -4.52      |
| จ. สุราษฎร์ธานี                        | 12.28  | 15.13  | 15.00  | -0.85      |
| มะพร้าวผลปอกเปลือก กทม. (บาท/ผล)       | 13.20  | 20.78  | 20.18  | -2.88      |
| เนื้อมะพร้าวขาวโรงงานรับซื้อ (บาท/กก.) | 19.69  | 39.18  | 33.14  | -15.41     |
| น้ำมันมะพร้าวดิบ กทม. (บาท/กก.)        | 33.82  | 61.00  | 55.26  | -9.40      |

**6.3 แนวทางแก้ไขปัญหามีมะพร้าวเพียงพอต่อความต้องการใช้ในปี 2553** กรมการค้าภายในได้จัดประชุมผู้เกี่ยวข้อง (30 พฤศจิกายน 53)มติที่ประชุม กำหนดแนวทางแก้ไขปัญหาดังนี้ 1) **ระยะสั้น** กรมการค้าต่างประเทศเร่งรัดดำเนินการนำประกาศกระทรวงพาณิชย์ เรื่อง การนำเข้าเมล็ดหัวเหลือง มะพร้าว เนื้อมะพร้าวแห้ง และน้ำมันมะพร้าว เข้ามาในราชอาณาจักรตามความตกลงเขตการค้าเสรีอาเซียน และประกาศกรมการค้าต่างประเทศ เรื่องหลักเกณฑ์วิธีการ และเงื่อนไขในการขอและการออกหนังสือรับรองแสดงการได้รับสิทธิในการยกเว้นภาษีทั้งหมดหรือบางส่วน ลงในราชกิจจานุเบกษา เพื่อให้สามารถนำเข้ามะพร้าวภายใต้กรอบ AFTA ได้ทันในช่วงปลายเดือนธันวาคม 53 ซึ่งอัตราอากรภายใต้กรอบ AFTA มะพร้าวผล มะพร้าวฝอย น้ำมันมะพร้าว ไม่จำกัดปริมาณนำเข้า ภาษี 0% เนื้อมะพร้าวแห้งไม่จำกัดปริมาณนำเข้าภาษี 5 % 2) **ระยะยาว** (1) เสนอคณะกรรมการพืชน้ำมันและน้ำมันพืชพิจารณากำหนดแผนการส่งเสริมการปลูกมะพร้าวให้เป็นรูปธรรม เพื่อรองรับนโยบายส่งเสริมครัวไทยสู่ครัวโลก (2) กรมวิชาการเกษตรประสานเวียดนาม พม่า ขอให้ส่งรายการศัตรูพืชและการบริหารจัดการการจำกัดศัตรูพืช เพื่อให้กรมวิชาการวิเคราะห์ความเสี่ยง ซึ่งจะช่วยให้ไทยมีแหล่งนำเข้าเพิ่มขึ้น ขณะนี้มีประเทศที่ผ่านการวิเคราะห์ความเสี่ยงจากกรมวิชาการเกษตรเพียงประเทศเดียวคืออินโดนีเซีย (3) กรมส่งเสริมการเกษตรส่งเสริมการขยายการผลิตมะพร้าว โดยสนับสนุนมะพร้าวพันธุ์ดีที่ให้ผลผลิตสูง คุณภาพดีเพื่อทดแทนมะพร้าวพันธุ์ดั้งเดิม

#### ผลการดำเนินการแก้ไขปัญหามะพร้าว

1) การนำเข้ามะพร้าว กรมการค้าต่างประเทศได้ดำเนินการนำประกาศกระทรวงพาณิชย์ และ

ประกาศของกรมการค้าต่างประเทศเรื่องการนำเข้ามะพร้าวภายใต้กรอบ AFTA ปี 2554 ลงประกาศในราชกิจจานุเบกษาแล้ว เมื่อวันที่ 23 ธันวาคม 2553 สำหรับปี 2554 มะพร้าวผล มีผู้ประกอบการขึ้นทะเบียนรายชื่อเป็น ผู้นำเข้ามะพร้าวผลภายใต้กรอบ WTO 25 ราย นำเข้าภายใต้กรอบ AFTA 4 ราย มะพร้าวฝอย มีผู้ประกอบการขึ้นทะเบียนเป็นผู้นำเข้ามะพร้าวฝอย ภายใต้กรอบ WTO 12 ราย ภายใต้กรอบ AFTA 1 ราย น้ำมันมะพร้าวมีผู้ประกอบการขึ้นทะเบียนเป็นผู้นำเข้าภายใต้กรอบ WTO 4 ราย ภายใต้กรอบ FTA 1 ราย

2) การวิเคราะห์ความเสี่ยงศัตรูพืชและการบริหารจัดการการกำจัดศัตรูพืช กรมวิชาการเกษตรได้วิเคราะห์ความเสี่ยงศัตรูพืชของมะพร้าวผลของ ประเทศมาเลเซีย เวียดนาม อินโดนีเซีย และเสนอผ่านอนุกรรมการด้านการนำเข้าสิ่งต้องห้ามเพื่อการค้าและเพื่อกิจการอื่นแล้ว และนำเสนอผ่านคณะกรรมการกักพืชแล้ว ขณะนี้กรมวิชาการเกษตรได้ประกาศกำหนดเงื่อนไขการนำเข้ามะพร้าวจากสาธารณรัฐสังคมนิยมเวียดนาม มาเลเซีย และ สาธารณรัฐอินโดนีเซีย พ.ศ. 2554 ลงวันที่ 27 เมษายน 2554 และได้ลงประกาศในราชกิจจานุเบกษาแล้ว ดังนั้นธุรกิจโรงงานแปรรูปมะพร้าว ประสงค์จะนำเข้าผลมะพร้าวแก่ปอกเปลือก เนื้อมะพร้าวสด เนื้อมะพร้าวแห้ง จะต้องดำเนินการให้เป็นไปตามเงื่อนไขในการนำเข้าตามประกาศของกรมวิชาการเกษตรด้วย ส่วนการส่งเสริมการขยายการผลิตมะพร้าว กรมส่งเสริมการเกษตรอยู่จะ ได้ยกร่างโครงการเพิ่มประสิทธิภาพการผลิตมะพร้าวเพื่อเสนอกระทรวงเกษตรและสหกรณ์พิจารณาต่อไป

3) เพื่อแก้ไขผลผลิตมะพร้าวไม่เพียงพอกับความต้องการใช้ ในประเทศ กระทรวงเกษตรและสหกรณ์ได้แต่งตั้งคณะกรรมการจัดทำยุทธศาสตร์มะพร้าว เพื่อยกร่างยุทธศาสตร์มะพร้าวปี 2555 – 2559 ซึ่งเนื้อหาของยุทธศาสตร์ จะครอบคลุมทั้งมะพร้าวน้ำหอม มะพร้าวผลแก่

## 7. มาตรการรองรับการเปิดตลาด สินค้ามะพร้าว

### 7.1 การเปิดตลาดภายใต้ WTO และ AFTA

คณะกรรมการพืชน้ำมันและน้ำมันพืชได้กำหนดมาตรการบริหารการนำเข้าปี 2553 และ 2554 ดังนี้

| การเปิดตลาดนำเข้ามะพร้าวและผลิตภัณฑ์ ปี 2554                                                                                |             |      |             |      |              |      |
|-----------------------------------------------------------------------------------------------------------------------------|-------------|------|-------------|------|--------------|------|
|                                                                                                                             | AFTA        |      | WTO ในโควตา |      | WTO นอกโควตา |      |
|                                                                                                                             | ปริมาณ      | อากร | ปริมาณ      | อากร | ปริมาณ       | อากร |
| มะพร้าวผล                                                                                                                   | ยกเลิกโควตา | 0%   | 2,317 ตัน   | 20%  | ไม่ผูกพัน    | 54%  |
| มะพร้าวเป็นฝอย                                                                                                              | ยกเลิกโควตา | 0%   | 110 ตัน     | 20%  | ไม่ผูกพัน    | 54%  |
| น้ำมันมะพร้าว                                                                                                               | ยกเลิกโควตา | 0%   | 401 ตัน     | 20%  | ไม่ผูกพัน    | 52%  |
| เนื้อมะพร้าวแห้ง                                                                                                            | ยกเลิกโควตา | 5%   | 1,157 ตัน   | 20%  | ไม่ผูกพัน    | 36%  |
| <b>การบริหารการนำเข้าในโควตา</b>                                                                                            |             |      |             |      |              |      |
| - ผู้นำเข้าต้องขอหนังสือรับรองจาก คต. โดยผู้นำเข้าต้องมีคุณสมบัติ                                                           |             |      |             |      |              |      |
| 1) นิติบุคคลและเป็นโรงงานที่ใช้มะพร้าวเป็นวัตถุดิบในการผลิตของตนเอง                                                         |             |      |             |      |              |      |
| 2) เปิดดำเนินการกิจการอยู่ในปัจจุบัน                                                                                        |             |      |             |      |              |      |
| 3) มีประวัตินำเข้าย้อนหลัง 3 ปี (เฉพาะมะพร้าวฝอย)                                                                           |             |      |             |      |              |      |
| - กำหนดช่วงเวลานำเข้าภายใต้ AFTA, WTO ในโควตา เดือน พ.ย.53-พ.ค.54 และ พ.ย.54-พ.ค.55 (เว้นมะพร้าวฝอย ให้นำเข้าได้ตลอดทั้งปี) |             |      |             |      |              |      |

7.2 เพิ่มประสิทธิภาพการค้าในประเทศ ให้ผู้ซื้อปิดป้ายแสดงราคารับซื้อมะพร้าวผล เนื้อมะพร้าวแห้ง เพื่อให้เกิดความเป็นธรรมแก่เกษตรกร

## 8. มาตรการแก้ไขปัญหาในอดีต

### 8.1 ปี 2543

มติคณะกรรมการ คชก. เมื่อ 10 พ.ค.43, 15 มิ.ย.43, 5 ก.ย.43 และ 1 พ.ย.43 อนุมัติ

๑ เงินทุนหมุนเวียนปลอดดอกเบี้ย จำนวน 170 ล้านบาท ให้ อคส. แทรกแซงรับซื้อเนื้อมะพร้าวแห้ง 90% จากเกษตรกร สถาบันเกษตรกร เพื่อจำหน่ายต่อไป

๑ กำหนดราคาเป้าหมายนำเนื้อมะพร้าวแห้ง 90% (ทับสะเก) กก.ละ 10.74 บาท ส่วนแหล่งผลิตอื่นให้กำหนดโดยเทียบเคียงจากฐานราคาเป้าหมายนำเนื้อมะพร้าวแห้ง 90% (ทับสะเก) ด้วยวิธีคำนวณราคาในแต่ละจังหวัดเพิ่ม-ลดได้ตามสัดส่วนราคาตลาดและคุณภาพสินค้า

๑ ปรับลดราคาแทรกแซงรับซื้อเนื้อมะพร้าวแห้ง 90% (ทับสะเก) เหลือ กก.ละ 7.64 บาท สำหรับแหล่งผลิตอื่นให้ปรับเพิ่ม-ลดตามสัดส่วนราคาตลาดและคุณภาพสินค้า

๑ ระยะเวลารับซื้อ มิ.ย.-พ.ย.43

๑ ระยะเวลาโครงการ มิ.ย.43-ก.พ.44

\* ประกาศ อคส. เมื่อ 30 มิ.ย.43 (มติคชก. 15 มิ.ย.43) \*\* ประกาศอคส. เมื่อ 10 พ.ย.43 (มติคชก. 1 พ.ย.43)

#### ผลการดำเนินงาน

| การรับซื้อ-ขาย | ปริมาณ (ตัน) | ราคาซื้อ (บาท/กก.) | มูลค่า (ล้านบาท) |
|----------------|--------------|--------------------|------------------|
| จ.ประจวบฯ      | 5,396        | 10.74* , 7.64**    | 56.21            |
| จ.ชุมพร        | 5,719        | 10.00 , 7.11       | 55.57            |
| จ.นครศรีฯ      | 4,135        | 9.37 , 6.67        | 38.50            |
| จ.สุราษฎร์ธานี | 5,295        | 9.37 , 6.67        | 48.87            |
| รวม            | 20,545       | 9.89 , 7.02        | 199.15           |

#### การจำหน่าย อคส.ประมวลจำหน่ายภายในประเทศทั้งหมด

| สรุปการซื้อ-ขาย              | ปริมาณ (ตัน) | ราคาเฉลี่ย(บาท/กก.) | มูลค่า (ล้านบาท) |
|------------------------------|--------------|---------------------|------------------|
| การรับซื้อ ( มิ.ย. – พ.ย.43) | 20,545       | 9.69                | 199.15           |
| การจำหน่าย (ก.ย.43 – ก.พ.44) | 20,545       | 4.37                | 89.76            |
| ขาดทุนราคา                   | -            | 5.32                | 109.39           |
| ค่าใช้จ่ายทั้งสิ้น           | -            | 0.35                | 7.24             |
| ต้นทุนทั้งโครงการ            | -            | 5.67                | 116.63           |

### 8.2 ปี 2544

มติคณะกรรมการ คชก. เมื่อ 22 มี.ค.44 1) อนุมัติเงินทุนจำนวน 125 ล้านบาท ให้ อคส. ดำเนินการแทรกแซงตลาดรับซื้อเนื้อมะพร้าวแห้ง 90% จากเกษตรกรรายย่อยแล้วส่งออก หรือจำหน่ายให้กับ

ผู้ซื้อเพื่อนำไปส่งออก หรือสกัดน้ำมันมะพร้าวแล้วส่งออกทันที ปริมาณแทรกแซง 20,000 ตัน 2) กำหนดราคาเป้าหมายนำเนื้อมะพร้าวแห้ง 90% (ทับสะเก) กก.ละ 8.00 บาท และราคารับซื้อเนื้อมะพร้าวแห้ง 90% (ทับสะเก) กก.ละ 6.00 บาท สำหรับแหล่งผลิตอื่นให้กำหนดโดยเทียบเคียงจากฐานราคาเป้าหมายนำเนื้อมะพร้าวแห้ง 90%(ทับสะเก) ด้วยวิธีคำนวณราคาในแต่ละจังหวัด เพิ่ม-ลด ได้ตามสัดส่วนราคาตลาดและคุณภาพสินค้า 3) ระยะเวลารับซื้อ มี.ค.-ส.ค.44 4) ระยะเวลาโครงการ มี.ค.-ต.ค.44

ผลการดำเนินงาน เนื่องจากราคาเนื้อมะพร้าวแห้ง 90% มีแนวโน้มสูงขึ้นใกล้เคียงกับราคารับซื้อที่คชก.กำหนด (กก.ละ 6.00 บาท) จึงได้ชะลอการรับซื้อไว้จนถึงสิ้นสุดระยะเวลาโครงการเดือน ต.ค.44 เนื่องจากราคาอยู่ในเกณฑ์ดี

\*\*\*\*\*

สำนักส่งเสริมการค้าสินค้าเกษตร กรมการค้าภายใน

28 สิงหาคม 2554

## ราคามะพร้าวผลและผลิตภัณฑ์ (ณ แหล่งผลิต และ กทม.)

AG07 : มะพร้าว 51 F : ราคา (sh แหล่งผลิต กทม)

|                                                                                             | ม.ค.    | ก.พ.    | มี.ค.   | เม.ย.   | พ.ค.    | มิ.ย.   | ก.ค.    | ส.ค.    | ก.ย.  | ต.ค.    | พ.ย.    | ธ.ค.    | เฉลี่ย | เฉลี่ย |
|---------------------------------------------------------------------------------------------|---------|---------|---------|---------|---------|---------|---------|---------|-------|---------|---------|---------|--------|--------|
| <b>1. ราคามะพร้าวผลแก่ ผลใหญ่ทั้งเปลือก (ที่เกษตรกรขายได้ เฉลี่ยทั้งประเทศ) 1/ : บาท/ผล</b> |         |         |         |         |         |         |         |         |       |         |         |         |        |        |
| ปี 2548                                                                                     | 4.35    | 4.57    | 4.61    | 4.44    | 4.30    | 4.05    | 3.90    | 3.92    | 3.83  | 4.30    | 4.92    | 6.15    | 4.45   | 4.05   |
| ปี 2549                                                                                     | 6.96    | 7.01    | 7.29    | 7.09    | 6.26    | 5.73    | 5.16    | 4.38    | 4.32  | 4.76    | 5.86    | 5.57    | 5.87   | 5.10   |
| ปี 2550                                                                                     | 5.50    | 5.42    | 4.78    | 4.53    | 4.24    | 3.86    | 3.55    | 3.25    | 3.32  | 3.61    | 4.07    | 4.50    | 4.22   | 3.64   |
| ปี 2551                                                                                     | 4.45    | 4.47    | 5.51    | 6.08    | 6.28    | 6.11    | 5.92    | 6.13    | 6.18  | 6.47    | 6.94    | 6.99    | 5.96   | 6.18   |
| ปี 2552                                                                                     | 6.73    | 6.36    | 6.35    | 6.54    | 6.41    | 5.62    | 5.47    | 5.32    | 5.07  | 5.29    | 5.28    | 5.27    | 5.81   | 5.53   |
| ปี 2553                                                                                     | 5.22    | 5.31    | 5.76    | 5.88    | 5.71    | 5.82    | 5.65    | 5.72    | 6.19  | 6.54    | 8.15    | 11.90   | 6.49   | 5.94   |
| ปี 2554                                                                                     | 13.48   | 14.36   | 14.73   | 14.26   | 14.15   | 13.63   | 13.04   | 12.30   |       |         |         |         | 13.74  |        |
| <b>2. ราคามะพร้าวแห้ง 90% (ที่เกษตรกรขายได้ เฉลี่ยทั้งประเทศ) 1/ : บาท/กก.</b>              |         |         |         |         |         |         |         |         |       |         |         |         |        |        |
| ปี 2548                                                                                     | 10.23   | 9.79    | 9.07    | 9.64    | 9.62    | 9.24    | 9.17    | 9.34    | 8.56  | 8.52    | 8.47    | 9.90    | 9.30   | 9.08   |
| ปี 2549                                                                                     | 9.64    | 11.03   | 11.09   | 11.03   | 11.23   | 11.18   | 10.62   | 10.64   | 10.43 | 10.46   | 10.47   | 10.51   | 10.69  | 10.76  |
| ปี 2550                                                                                     | 10.70   | 10.82   | 10.63   | 10.58   | 10.33   | 10.67   | 11.53   | 11.97   | 11.68 | 11.05   | 10.91   | 12.45   | 11.11  | 11.21  |
| ปี 2551                                                                                     | 13.29   | 13.98   | 15.27   | 15.31   | 15.35   | 15.75   | 16.94   | 17.44   | 17.18 | 16.70   | 17.00   | 17.93   | 16.01  | 16.56  |
| ปี 2552                                                                                     | 17.74   | 15.18   | 15.45   | 15.73   | 16.02   | 15.90   | 15.75   | 14.99   | 14.10 | 13.00   | 12.24   | 12.54   | 14.89  | 14.96  |
| ปี 2553                                                                                     | 12.71   | 12.34   | 12.49   | 12.54   | 12.60   | 12.57   | 12.14   | 12.33   | 13.53 | 14.61   | 15.43   | 15.81   | 13.26  | 12.96  |
| ปี 2554                                                                                     | 16.52   | 17.96   | 18.86   | 18.92   | 18.16   | 17.55   | 17.83   | 17.65   |       |         |         |         | 17.93  |        |
| <b>3. ราคามะพร้าวผลใหญ่ ปอกเปลือก (ขายส่ง ณ ตลาด กทม.) 2/ : บาท/ผล</b>                      |         |         |         |         |         |         |         |         |       |         |         |         |        |        |
| ปี 2548                                                                                     | 8.03    | 8.75    | 8.64    | 7.72    | 7.07    | 6.35    | 6.83    | 7.64    | 8.02  | 10.75   | 14.57   | 14.73   | 9.09   | 7.78   |
| ปี 2549                                                                                     | 15.99   | 16.25   | 15.33   | 13.13   | 12.28   | 10.93   | 9.30    | 9.25    | 9.33  | 10.89   | 12.66   | 12.04   | 12.28  | 10.33  |
| ปี 2550                                                                                     | 11.75   | 11.45   | 10.01   | 8.76    | 8.03    | 7.27    | 6.75    | 6.75    | 6.75  | 7.09    | 8.25    | 8.25    | 8.43   | 7.11   |
| ปี 2551                                                                                     | 8.25    | 9.08    | 10.70   | 11.47   | 11.83   | 10.39   | 10.73   | 11.55   | 14.00 | 15.95   | 16.15   | 16.05   | 12.18  | 12.41  |
| ปี 2552                                                                                     | 14.10   | 13.36   | 13.05   | 12.75   | 11.92   | 10.34   | 10.05   | 9.75    | 9.48  | 9.39    | 9.75    | 9.75    | 11.14  | 10.16  |
| ปี 2553                                                                                     | 10.10   | 10.53   | 12.64   | 13.13   | 11.65   | 10.86   | 10.91   | 13.20   | 15.98 | 20.04   | 24.24   | 24.38   | 14.81  | 13.77  |
| ปี 2554                                                                                     | 24.89   | 26.55   | 25.75   | 25.34   | 24.21   | 21.98   | 20.78   | 20.18   |       |         |         |         | 23.71  |        |
| <b>4. ราคามะพร้าวขาว (ณ โรงงานกะทิสด กทม.) 2/ : บาท/กก.</b>                                 |         |         |         |         |         |         |         |         |       |         |         |         |        |        |
| ปี 2548                                                                                     | 10.83   | 12.4    | 12.90   | 12.99   | 11.43   | 10.25   | 10.25   | 10.64   | 10.89 | 13.85   | 21.24   | 22.61   | 13.36  | 11.22  |
| ปี 2549                                                                                     | 23.25   | 23.49   | 24.08   | 21.69   | 20.50   | 19.55   | 14.13   | 13.50   | 13.50 | 15.26   | 19.36   | 19.17   | 18.96  | 16.07  |
| ปี 2550                                                                                     | 18.08   | 16.98   | 14.03   | 12.50   | 11.70   | 10.05   | 9.28    | 9.25    | 8.78  | 9.16    | 10.75   | 11.08   | 11.80  | 9.70   |
| ปี 2551                                                                                     | 12.49   | 15.10   | 17.23   | 17.86   | 18.78   | 18.77   | 18.75   | 19.16   | 23.00 | 25.91   | 25.50   | 24.70   | 19.77  | 20.73  |
| ปี 2552                                                                                     | 18.70   | 16.91   | 17.31   | 17.25   | 15.31   | 14.07   | 13.85   | 13.01   | 12.48 | 11.92   | 12.25   | 12.25   | 14.61  | 13.44  |
| ปี 2553                                                                                     | 12.95   | 14.03   | 18.36   | 19.44   | 18.59   | 17.93   | 17.74   | 19.69   | 23.00 | 30.45   | 36.36   | 36.50   | 22.09  | 21.23  |
| ปี 2554                                                                                     | 39.70   | 43.50   | 43.50   | 43.50   | 42.56   | 41.50   | 39.18   | 33.14   |       |         |         |         | 40.82  |        |
| <b>5. ราคามะพร้าวแห้ง 90% (โรงงานหีบน้ำมันมะพร้าวปริมาตร) 2/ : บาท/กก.</b>                  |         |         |         |         |         |         |         |         |       |         |         |         |        |        |
| ปี 2548                                                                                     | 11.29   | 11.06   | 11.97   | 12.17   | 12.15   | 12.15   | 12.31   | 11.82   | 11.26 | 12.20   | 12.40   | 12.56   | 11.95  | 11.98  |
| ปี 2549                                                                                     | 12.94   | 13.11   | 13.15   | 13.15   | 13.15   | 13.15   | 13.15   | 13.15   | 13.09 | 13.05   | 13.11   | 13.15   | 13.11  | 13.12  |
| ปี 2550                                                                                     | 13.25   | 13.41   | 13.10   | 13.07   | 13.20   | 13.02   | 12.70   | 12.65   | 12.57 | 13.01   | 13.60   | 13.90   | 13.12  | 12.86  |
| ปี 2551                                                                                     | 15.26   | 15.62   | 17.23   | 17.44   | 18.22   | 19.79   | 21.39   | 19.43   | 19.07 | 19.20   | 18.55   | 17.75   | 18.25  | 19.52  |
| ปี 2552                                                                                     | 16.04   | 15.18   | 16.19   | 16.25   | 16.95   | 16.85   | 16.18   | 15.59   | 14.77 | 13.75   | 13.60   | 13.63   | 15.42  | 15.68  |
| ปี 2553                                                                                     | 13.85   | 13.95   | 14.07   | 14.10   | 14.25   | 14.43   | 14.84   | 15.71   | 16.18 | ขาดตลาด | ขาดตลาด | ขาดตลาด | 14.60  | 15.08  |
| ปี 2554                                                                                     | 26.21   | 27.50   | 27.50   | ขาดตลาด | ขาดตลาด | ขาดตลาด | ขาดตลาด | ขาดตลาด |       |         |         |         | 27.07  |        |
| <b>6. ราคาน้ำมันมะพร้าวดิบ (ขายส่งตลาดกทม.) 2/ : บาท/กก.</b>                                |         |         |         |         |         |         |         |         |       |         |         |         |        |        |
| ปี 2548                                                                                     | 21.33   | 20.49   | 23.14   | 23.63   | 23.48   | 23.59   | 23.79   | 22.70   | 21.33 | 23.16   | 23.45   | 23.88   | 22.83  | 23.01  |
| ปี 2549                                                                                     | 25.21   | 27.17   | 27.59   | 27.59   | 27.36   | 26.92   | 25.46   | 24.25   | 24.05 | 23.60   | 23.83   | 24.55   | 25.63  | 25.27  |
| ปี 2550                                                                                     | 25.75   | 27.76   | 27.09   | 27.30   | 28.04   | 28.92   | 27.09   | 27.09   | 27.15 | 29.25   | 32.57   | 33.18   | 28.43  | 27.92  |
| ปี 2551                                                                                     | 36.33   | 36.88   | 38.12   | 38.40   | 39.34   | 41.07   | 44.68   | 40.02   | 37.24 | 36.51   | 35.72   | 34.92   | 38.27  | 39.81  |
| ปี 2552                                                                                     | 33.18   | 31.47   | 31.92   | 32.50   | 33.53   | 32.92   | 31.02   | 29.68   | 28.57 | 25.70   | 25.09   | 25.36   | 30.08  | 30.24  |
| ปี 2553                                                                                     | 26.58   | 27.09   | 27.70   | 28.25   | 28.64   | 30.32   | 31.88   | 33.82   | 35.01 | ขาดตลาด | ขาดตลาด | ขาดตลาด | 29.92  | 31.93  |
| ปี 2554                                                                                     | ขาดตลาด | ขาดตลาด | ขาดตลาด | 63.50   | 65.50   | 65.09   | 61.00   | 55.26   |       |         |         |         | 62.07  |        |

เงาะ

## 1. ผลผลิตและความต้องการใช้ (ตัน)

|                           | ปี 2551 | ปี 2552 | ปี 2553 | ปี 2554    |
|---------------------------|---------|---------|---------|------------|
| 1.1 ผลผลิต (ตัน)          | 404,100 | 370,600 | 337,720 | 304,540    |
| - ภาคตะวันออก             | 280,700 | 224,400 | 219,820 | 237,590    |
| - ภาคใต้                  | 116,800 | 141,200 | 113,330 | 62,130     |
| 1.2 ความต้องการใช้        |         |         |         |            |
| - บริโภคภายในประเทศ (ตัน) | 382,880 | 348,250 | 312,900 | 280,540    |
| - แปรรูป                  | 15,700  | 17,000  | 17,000  | 17,000     |
| 1.3 ส่งออก(กระป๋อง)       |         |         |         |            |
| - ปริมาณ (ตัน)            | 5,500   | 5,500   | 5,500   | 5,500      |
| - มูลค่า (ล้านบาท)        | 180     | 180     | 180     | 180        |
| 1.4 ส่งออก(สด)            |         |         |         | (ม.ก.-ก.ค) |
| - ปริมาณ (ตัน)            | 5,520   | 5,350   | 7,820   | 11,476     |
| - มูลค่า (ล้านบาท)        | 67      | 70      | 93      | 110        |

## 2. ผลผลิตออกสู่ตลาดมาก

- ภาคตะวันออก เดือน พฤษภาคม - กรกฎาคม จันทบุรี ตราด ระยอง
- ภาคใต้ เดือน กรกฎาคม - กันยายน สุราษฎร์ธานี นครศรีธรรมราช ชุมพร

## 3. ราคา (บาท/กก.)

|                                    |       |       |       |               |
|------------------------------------|-------|-------|-------|---------------|
| เกษตรกรขายได้                      | 10.80 | 13.62 | 14.75 | 22.16 (พ.ค.)  |
| (ที่มา : สำนักงานเศรษฐกิจการเกษตร) |       |       |       | 12.08 (มิ.ย.) |
|                                    |       |       |       | 10.05 (ก.ค.)  |
|                                    |       |       |       | 13.70 ( ส.ค.) |

## 4. ต้นทุนการผลิต (บาท/กก.)

(ที่มา : สำนักงานเศรษฐกิจการเกษตร)

## 5. สถานการณ์และมาตรการแก้ไขปัญหา

## 5.1 สถานการณ์ปี 2554

1) ผลผลิต สำนักงานเศรษฐกิจการเกษตร คาดการณ์ผลผลิตเงาะปี 2554 มีประมาณ 304,540 ตัน ลดลงจากปีที่ผ่านมาร้อยละ 9.83 โดยแยกเป็นผลผลิตเงาะภาคตะวันออกร้อยละ 75 หรือ 237,590 ตัน เพิ่มขึ้นจากปีก่อน ร้อยละ 8.09 และภาคใต้ ร้อยละ 25 หรือ 62,130 ตัน ลดลงจากปีก่อนร้อยละ 45.17



2) ช่วงออกสู่ตลาด ในปี 2554 นี้ ผลผลิตเงาะออกสู่ตลาดล่าช้าประมาณ 1 เดือน โดยผลผลิตเงาะภาคตะวันออกออกมากในช่วงเดือนมิถุนายน-กลางเดือนกรกฎาคม (ปกติกลาง พ.ค. – กลาง มิ.ย.) และกระจายออกสู่ตลาดหลายรุ่น เนื่องจากสภาพอากาศแปรปรวน อากาศหนาวเย็นต่อเนื่องยาวนาน ทำให้การติดดอกล่าช้าและกระจายติดดอก

3) ราคาเกษตรกรขายได้ทั้งเงาะภาคตะวันออกและภาคใต้อยู่ในระดับดี โดยในเดือนสิงหาคม 2554 เงาะคละเฉลี่ย กก.ละ 13.70 บาท สูงกว่าราคาเฉลี่ยของเดือนที่ผ่านมาซึ่งมีราคาเฉลี่ย กก.ละ 10.05 บาท เนื่องจากผลผลิตออกสู่ตลาดน้อยมาก ในเดือนสิงหาคม 2554 เป็นช่วงผลผลิตภาคใต้ออกสู่ตลาด ในปีนี้ผลผลิตออกสู่ตลาดประปราย เนื่องจากปริมาณผลผลิตเงาะภาคใต้มีน้อย ขณะนี้ (7 ก.ย. 54) พ่อค้ารายย่อยบางรายเริ่มหยุดทำการรับซื้อผลผลิต และคาดว่าในเดือนกันยายน ผลผลิตจะออกสู่ตลาดหมด

## 5.2 มาตรการแก้ไขปัญหา

- 1) การกระจายผลผลิตในประเทศ ใช้กลไกของ Modern Trade ขอให้หลีกเลี่ยงการใช้กลยุทธ์ตัดราคาจำหน่าย
- 2) เชื่อมโยงโรงงานแปรรูปผลไม้กระป๋อง เพื่อขอให้รับซื้อผลผลิตจากเกษตรกรโดยตรง
- 3) ผลักดันการส่งออก กรมส่งเสริมการส่งออก จัดงานเจรจาซื้อขายผลไม้ระหว่างกลุ่มผู้ส่งออกกับผู้นำเข้าจากต่างประเทศ และเชื่อมโยงห้างค้าปลีกขนาดใหญ่ที่มีเครือข่ายในต่างประเทศ
- 4) จัดสถานที่จำหน่าย ประสานกลุ่มเกษตรกรนำผลไม้มาจำหน่ายให้ผู้บริโภค โดยตรงในงานตามโครงการธงฟ้า และกระทรวงพาณิชย์
- 5) รมรณรงค์การบริโภค ประชาสัมพันธ์รณรงค์การบริโภคผลไม้ไทยเพิ่มขึ้น

## 6. มติ คชก.

คชก. มีมติ (20 เม.ย.54) อนุมัติเงินช่วยเหลือ 140.335 ลบ. ให้ กษ. เพื่อบริหารจัดการผลไม้ภาคตะวันออก ด้วยการกระจายผลผลิตออกนอกแหล่งผลิต (ค่าการตลาด 1 บาท/กก. ค่าขนส่ง 1.50 บาท/กก.) สนับสนุนบรรจุกัมพูชาชดเชยดอกเบี้ยเพื่อเสริมสภาพคล่อง ส่งเสริมการแปรรูป รวมทั้งส่งเสริมการบริโภคภายในประเทศและต่างประเทศ

.....

สำนักส่งเสริมการค้าสินค้าเกษตร  
กรมการค้าภายใน  
กันยายน 2554

ราคาเกษตรกรขายได้เงาะโรงเรียนคณะ

หน่วย : บาท/กก

| ปี   | เมย.  | พค.   | มิย.  | กค.   | สค.   | กย.   | เฉลี่ย |
|------|-------|-------|-------|-------|-------|-------|--------|
| 2539 | 18.34 | 9.78  | 8.23  | 11.93 | 13.37 | 7.64  | 10.57  |
| 2540 | 50.00 | 18.90 | 14.43 | 6.31  | 10.37 | 11.74 | 14.90  |
| 2541 | 23.82 | 21.16 | 21.85 | 16.91 | 17.03 | 10.52 | 19.70  |
| 2542 | 29.04 | 15.36 | 8.53  | 13.30 | 15.16 | 18.17 | 13.25  |
| 2543 |       | 16.35 | 7.50  | 7.27  | 7.81  | 19.86 | 9.81   |
| 2544 | 19.04 | 8.70  | 12.75 | 13.44 | 7.21  | 8.00  | 11.04  |
| 2545 | 14.12 | 6.84  | 5.58  | 7.12  | 3.68  | 5.99  | 5.96   |
| 2546 | 25.00 | 27.57 | 9.82  | 5.65  | 5.76  | 6.18  | 10.17  |
| 2547 | 17.89 | 6.29  | 6.56  | 10.61 | 6.53  | 6.05  | 7.46   |
| 2548 | 13.10 | 7.49  | 8.09  | 9.49  | 5.95  | 7.66  | 7.97   |
| 2549 | 25.50 | 19.27 | 9.58  | 9.98  | 12.08 | 17.74 | 15.77  |
| 2550 | 12.01 | 11.22 | 8.00  | 8.77  | 4.13  | 6.49  | 8.44   |
| 2551 | 15.50 | 8.38  | 8.41  | 10.99 | 9.83  | 11.67 | 10.80  |
| 2552 | 38.17 | 15.98 | 7.97  | 7.28  | 5.68  | 6.66  | 13.62  |
| 2553 | 18.82 | 10.19 | 12.77 | 19.13 | 14.58 | 13.15 | 14.75  |
| 2554 | 26.11 | 22.16 | 12.08 | 10.05 | 13.70 |       |        |

ที่มา : สำนักงานเศรษฐกิจการเกษตร

agrihp\_01/D/ดิม/รายเดือน/ ราคาเงาะรายเดือน

1. ผลผลิตและความต้องการใช้ (ตัน)

|                          | ปี 2551 | ปี 2552 | ปี 2553 | ปี 2554     |
|--------------------------|---------|---------|---------|-------------|
| 1.1 ผลผลิตไทย            | 175,300 | 270,600 | 250,500 | 147,360     |
| - ภาคตะวันออก            | 110,600 | 110,500 | 125,650 | 111,120     |
| - ภาคใต้                 | 62,900  | 158,400 | 123,060 | 34,270      |
| 1.2 การใช้ภายในประเทศ    |         |         |         |             |
| - บริโภคสด               | 131,030 | 152,600 | 130,500 | 47,360      |
| 1.3 ส่งออก(สดและแช่แข็ง) |         |         |         | (ม.ค.-ก.ค.) |
| - ปริมาณ (ตัน)           | 44,270  | 118,000 | 120,000 | 101,020     |
| - มูลค่า (ล้านบาท)       | 750     | 1,900   | 2,000   | 1,900       |

2. ช่วงออกสู่ตลาดมาก/แหล่งผลิตสำคัญ

- ภาคตะวันออก เดือน พ.ค. – ก.ค. จันทบุรี ระยอง และตราด
- ภาคใต้ เดือน ก.ค. – ก.ย. ชุมพร นครศรีธรรมราช และสุราษฎร์ธานี

3. ราคา (บาท/กก.)

|                                    |       |       |       |               |
|------------------------------------|-------|-------|-------|---------------|
| ราคาเกษตรกรขายได้                  | 19.41 | 15.69 | 17.01 | 45.84 (พ.ค.)  |
| (ที่มา : สำนักงานเศรษฐกิจการเกษตร) |       |       |       | 13.88 (มิ.ย.) |
|                                    |       |       |       | 13.47 (ก.ค.)  |
|                                    |       |       |       | 15.07 (ส.ค.)  |

4. ต้นทุนการผลิต (บาท/กก.)

|                                    |       |       |       |       |
|------------------------------------|-------|-------|-------|-------|
|                                    | 13.65 | 13.86 | 12.73 | 13.20 |
| (ที่มา : สำนักงานเศรษฐกิจการเกษตร) |       |       |       |       |

5. สถานการณ์และมาตรการแก้ไขปัญหา

5.1 สถานการณ์ปี 2554

1) ผลผลิต สำนักงานเศรษฐกิจการเกษตร ได้คาดการณ์ผลผลิตม้งฤดูปี 2554 มีประมาณ 147,360 ตัน ลดลงจากปีที่ผ่านมาร้อยละ 41.18 โดยแยกเป็นผลผลิตม้งฤดูภาคตะวันออกร้อยละ 75 หรือ 111,120 ตัน ลดลงจากปีก่อนร้อยละ 11.56 และภาคใต้ ร้อยละ 25 หรือ 34,270 ตัน ลดลงจากปีก่อนร้อยละ 72.15

2) ช่วงออกสู่ตลาด

- ผลผลิตม้งฤดูภาคตะวันออก ออกสู่ตลาดล่าช้ากว่าปกติประมาณ 3 สัปดาห์ โดยผลผลิตออกมากในช่วงเดือนมิถุนายน-กลางเดือนกรกฎาคม (ปกติกลางพ.ค. – กลางมิ.ย.) และกระจายออกสู่ตลาดหลายรุ่น เนื่องจากสภาพอากาศแปรปรวน อากาศหนาวเย็นต่อเนื่องยาวนาน ทำให้การติดดอกล่าช้าและกระจายติดดอก

- 2 -

- ในเดือนสิงหาคม 2554 เป็นช่วงผลผลิตภาคใต้ออกสู่ตลาด ในปีนี้ผลผลิตออกสู่ตลาด ปรประปราย เนื่องจากปริมาณผลผลิตมังคุดภาคใต้มีน้อย ขณะนี้ (7 ก.ย. 54) ได้สิ้นสุดฤดูกาลผลผลิตมังคุดภาค ตะวันออกและภาคใต้แล้ว

3) ภาวะราคา ราคาเกษตรกรขายได้ทั้งมังคุดภาคตะวันออกและภาคใต้อยู่ในระดับดี โดยในเดือน สิงหาคม 2554 มังคุดคละเฉลี่ย กก.ละ 15.07 บาท สูงกว่าช่วงเดียวกันของปีที่ผ่านมา ซึ่งมีราคาเฉลี่ย กก.ละ 10.01 บาท เนื่องจากผลผลิตออกสู่ตลาดน้อยมาก

## 5.2 มาตรการแก้ไขปัญห

- 1) การกระจายผลผลิตในประเทศ ใช้กลไกของ Modern Trade ขอให้หลีกเลี่ยงการใช้กลยุทธ์ ตัดราคาจำหน่าย
- 2) ผลักดันการส่งออก กรมส่งเสริมการส่งออก จัดงานเจรจาซื้อขายผลไม้ระหว่างกลุ่มผู้ส่งออก กับผู้นำเข้าจากต่างประเทศ และเชื่อมโยงห้างค้าปลีกขนาดใหญ่ที่มีเครือข่ายในต่างประเทศ
- 3) จัดสถานที่จำหน่าย ประธานกลุ่มเกษตรกรนำผลไม้มาจำหน่ายให้ผู้บริโภคโดยตรงในงานตาม โครงการธงฟ้า และกระทรวงพาณิชย์
- 4) รมรณรงค์การบริโภค ประชาสัมพันธ์รณรงค์การบริโภคผลไม้ไทยเพิ่มขึ้น

## 6. มติ คชก.

คชก. มีมติ (20 เม.ย.54) อนุมัติเงินจ่ายขาด 140.335 ลบ. ให้กระทรวงเกษตรและสหกรณ์ เพื่อ บริหารจัดการผลไม้ภาคตะวันออก ด้วยการกระจายผลผลิตออกนอกแหล่งผลิต (ค่าการตลาด 1 บาท/กก. ค่าขนส่ง 1.50 บาท/กก.) สนับสนุนบรรจุกัญฉั ซดเชยคอกเบี๋ยเพื่อเสริมสภาพคล่อง ส่งเสริมการแปรรูป รวมทั้ง ส่งเสริมการบริโภคภายในประเทศและต่างประเทศ

.....

สำนักส่งเสริมการค้าสินค้าเกษตร  
กรมการค้าภายใน  
กันยายน 2554

ราคาเกษตรกรขายได้มั่งคุด

หน่วย : บาท/กก

| ปี   | เมษ.  | พค.   | มิย.  | กค.   | สค.   | กย.   | เฉลี่ย |
|------|-------|-------|-------|-------|-------|-------|--------|
| 2539 | 42.00 | 24.69 | 18.21 | 21.35 | 19.00 | -     | 24.76  |
| 2540 |       | 36.12 | 12.60 | 12.09 | -     | -     | 20.15  |
| 2541 | 43.44 | 31.75 | 26.49 | 26.34 | 20.04 | 20.30 | 26.98  |
| 2542 | 41.71 | 30.99 | 14.17 | 17.39 | 12.80 | 13.00 | 19.79  |
| 2543 | 83.50 | 25.70 | 15.38 | 12.86 | 13.30 | -     | 21.02  |
| 2544 | 24.79 | 15.93 | 19.73 | 14.61 | 11.18 | 15.06 | 16.14  |
| 2545 | 13.65 | 9.90  | 11.82 | 8.99  | 6.86  | 11.50 | 9.64   |
| 2546 | 25.00 | 33.00 | 16.30 | 10.66 | 13.86 | 15.22 | 18.53  |
| 2547 | 24.50 | 11.77 | 17.22 | 15.68 | 10.05 | 11.77 | 14.12  |
| 2548 | 13.50 | 12.22 | 9.62  | 7.47  | 10.50 | 31.50 | 11.46  |
| 2549 | 57.97 | 25.57 | 14.63 | 11.11 | 17.50 | -     | 19.47  |
| 2550 | 14.68 | 14.80 | 10.13 | 9.06  | 4.96  | 8.03  | 10.28  |
| 2551 | 33.14 | 11.59 | 9.16  | 23.75 | 19.44 | -     | 19.41  |
| 2552 | 52.80 | 15.37 | 7.98  | 6.95  | 4.89  | 6.17  | 15.69  |
| 2553 | 37.52 | 10.59 | 12.68 | 16.12 | 10.01 | 15.18 | 17.01  |
| 2554 | 78.33 | 45.84 | 13.88 | 13.47 | 15.07 |       |        |

ที่มา : สำนักงานเศรษฐกิจการเกษตร

## ทุเรียน

## 1. ผลผลิตและการใช้ (ตัน)

|                            | ปี 2551 | ปี 2552 | ปี 2553 | ปี 2554       |
|----------------------------|---------|---------|---------|---------------|
| 1.1 ผลผลิต                 | 637,800 | 661,700 | 568,100 | 537,280       |
| - ภาคตะวันออก              | 375,400 | 343,500 | 323,370 | 344,090       |
| - ภาคใต้                   | 241,100 | 299,200 | 244,890 | 172,800       |
| 1.2 การใช้ภายในประเทศ      |         |         |         |               |
| - บริโภคสด                 | 586,460 | 352,630 | 316,760 | 290,280       |
| - แปรรูป                   | 31,900  | 33,100  | 28,400  | 27,000        |
| 1.3 ส่งออก (สดและแช่แข็ง)  |         |         |         | (ม.ค. - ก.ค.) |
| - ปริมาณ (ตัน)             | 219,438 | 275,940 | 222,941 | 190,188       |
| - มูลค่า (ล้านบาท)         | 3,500   | 4,625   | 4,251   | 3,448         |
| 2. ต้นทุนการผลิต (บาท/กก.) | 15.88   | 14.12   | 13.69   | 12.87         |

## 3. ช่วงผลผลิตออกสู่ตลาด

- ภาคตะวันออก เดือนพฤษภาคม - มิถุนายน จันทบุรี ระยอง และตราด
- ภาคใต้ เดือนกรกฎาคม - ตุลาคม ชุมพร สุราษฎร์ธานี และนครศรีธรรมราช

## 4. ราคาที่เกษตรกรขายได้ (บาท/กก.)

|           |       |       |       |                                                               |
|-----------|-------|-------|-------|---------------------------------------------------------------|
| - ชะนี    | 11.46 | 12.20 | 15.75 | 19.55 (พ.ค.)<br>22.25 (มิ.ย.)<br>18.45 (ก.ค.)<br>9.45 (ส.ค.)  |
| - หมอนทอง | 15.83 | 20.44 | 25.43 | 24.84 (พ.ค.)<br>34.21 (มิ.ย.)<br>28.83 (ก.ค.)<br>18.69 (ส.ค.) |

## 5. สถานการณ์และภาวะตลาด

5.1 ผลผลิต สำนักงานเศรษฐกิจการเกษตร คาดการณ์ผลผลิตทุเรียน ปี 2554 มีประมาณ 537,280 ตัน ลดลงจากปีที่ผ่านมาร้อยละ 5.42 โดยผลผลิตทุเรียนภาคตะวันออกประมาณ 344,090 ตัน (ร้อยละ 60) เพิ่มขึ้นจากปีก่อนร้อยละ 6.41 และผลผลิตทุเรียนภาคใต้ประมาณ 172,800 ตัน (ร้อยละ 40) ลดลงจากปีที่ผ่านมาร้อยละ 23.16 เนื่องจากสภาพอากาศแปรปรวน

5.2 ช่วงออกสู่ตลาด ในปี 2554 ผลผลิตทุเรียนภาคตะวันออกได้ออกสู่ตลาดหมดแล้ว ตั้งแต่เดือนกรกฎาคม ในเดือนนี้เป็นช่วงทุเรียนของจังหวัดภาคใต้ตอนบน กำลังออกสู่ตลาดมากและมีทุเรียนจังหวัดชายแดนภาคใต้ต้นฤดูกาลออกสู่ตลาดบ้าง

5.3 ภาวะราคา ราคาเกษตรกรขายได้ทุเรียนพันธุ์หมอนทองเฉลี่ยเดือน ส.ค.54 กก.ละ 18.69 บาท ต่ำกว่าช่วงเดียวกันของปีที่ผ่านมาซึ่งมีราคาเฉลี่ย กก.ละ 19.43 บาท เนื่องจากในปีนี้มีฝนตกชุกทำให้ทุเรียนมีปัญหาคุณภาพ แต่อย่างไรก็ตามราคาก็อยู่ในเกณฑ์ดี

5.4 สัดส่วนออกสู่ตลาด ผลผลิตทุเรียนภาคใต้ตอนบนออกสู่ตลาดแล้วร้อยละ 80 ส่วนจังหวัดชายแดนภาคใต้จะออกมากในเดือนกันยายน - ตุลาคม 2554

## 6. มาตรการแก้ไขปัญหา ปี 2554

6.1 กระจายผลผลิตภายในประเทศ ใช้กลไกของ Modern Trade หลีกเลี่ยงการใช้กลยุทธ์การตัดราคาขาย

6.2 ผลักดันการส่งออก (สอ.) จัดงานเจรจาซื้อขายผลไม้ระหว่างกลุ่มผู้ส่งออกกับผู้นำเข้าจากต่างประเทศ และเชื่อมโยงห้างค้าปลีกขนาดใหญ่ซึ่งมีเครือข่ายในต่างประเทศ

6.3 ส่งเสริมการจำหน่าย (1) ประสานกลุ่มเกษตรกรนำผลไม้มาจำหน่ายให้ผู้บริโภคโดยตรงในงานตามโครงการธงฟ้าและกระทรวงพาณิชย์ และ (2) จัดงานส่งเสริมการจำหน่ายในจังหวัดปลายทาง

6.4 รมรณรงค์การบริโภค โดยประชาสัมพันธ์ส่งเสริมการบริโภคผลไม้ไทยเพิ่มขึ้น

## 7. มติ คชก.

คชก. ได้มีมติ (20 เม.ย.54) อนุมัติเงินช่วยเหลือ 140.335 ล้านบาท ให้กระทรวงเกษตรและสหกรณ์ เพื่อบริหารจัดการผลไม้ภาคตะวันออก ด้วยการกระจายผลผลิตต่อกองนอกแหล่งผลิต (ค่าการตลาด 1 บาท/กก. ค่าขนส่ง 1.50 บาท/กก.) สนับสนุนบรรจุกัณฑ์ ชดเชยดอกเบี้ย เพื่อเสริมสภาพคล่อง ส่งเสริมการแปรรูป รวมทั้งส่งเสริมการบริโภคภายในประเทศและต่างประเทศ

\*\*\*\*\*

สำนักส่งเสริมการค้าสินค้าเกษตร  
กรมการค้าภายใน  
กันยายน 2554

## ล่องกอง

### 1. ผลผลิตและความต้องการใช้ (ตัน)

|                       | ปี 2551 | ปี 2552 | ปี 2553 | ปี 2554      |
|-----------------------|---------|---------|---------|--------------|
| 1.1 ผลผลิตไทย         | 100,600 | 158,300 | 151,800 | 108,150      |
| - ภาคตะวันออก         | 62,000  | 61,000  | 63,880  | 66,054       |
| - ภาคใต้              | 34,600  | 93,300  | 83,570  | 37,140       |
| 1.2 การใช้ภายในประเทศ |         |         |         |              |
| - บริโภคสด            | 99,970  | 156,800 | 150,200 | 106,350      |
| 1.3 ส่งออกสด          |         |         |         | (ม.ค.- ก.ค.) |
| - ปริมาณ (ตัน)        | 637     | 1,531   | 1,780   | 2,619        |
| - มูลค่า (ล้านบาท)    | 10      | 19      | 38      | 46           |

### 2. ช่วงออกสู่ตลาดมาก/แหล่งผลิตสำคัญ

- ภาคตะวันออก           เดือน พ.ค. - ก.ค. จันทบุรี ระยอง และตราด
- ภาคใต้ตอนบน         เดือน ก.ค. - ก.ย. ชุมพร นครศรีธรรมราช สุราษฎร์ธานี
- ภาคใต้ตอนล่าง       เดือน ก.ย. - ต.ค. ยะลา นราธิวาส ปัตตานี

### 3. ราคา (บาท/กก.)

|                                    |       |       |       |               |
|------------------------------------|-------|-------|-------|---------------|
| ราคาเกษตรกรขายได้                  | 25.06 | 21.34 | 20.76 | 33.44 (พ.ค.)  |
| (ที่มา : สำนักงานเศรษฐกิจการเกษตร) |       |       |       | 27.57 (มิ.ย.) |
|                                    |       |       |       | 19.67 (ก.ค.)  |
|                                    |       |       |       | 21.10 (ส.ค.)  |

### 4. ต้นทุนการผลิต (บาท/กก.)

|       |       |       |       |
|-------|-------|-------|-------|
| 11.17 | 13.41 | 17.21 | 16.28 |
|-------|-------|-------|-------|

### 5.สถานการณ์และภาวะตลาด

5.1 **ผลผลิต** สำนักงานเศรษฐกิจการเกษตรได้ คาดการณ์ผลผลิตล่องกองปี 2554 มีประมาณ 108,150 ตัน ลดลงจากปีที่ผ่านมาร้อยละ 28.76

5.2 **ช่วงออกสู่ตลาด** ในปี 2554 ผลผลิตล่องกองภาคใต้ (ร้อยละ 40) จำนวน 37,140 ตัน ลดลงจากปีก่อนร้อยละ 55.56 เนื่องจากสภาพอากาศแปรปรวน โดยในปีนี้มีผลผลิตออกสู่ตลาดมากช่วงเดือน ก.ค. - ต.ค. 54

5.3 **ภาวะราคา** เดือนสิงหาคม 2554 เป็นช่วงล่องกองภาคใต้ตอนบนกำลังออกสู่ตลาดอย่างต่อเนื่อง ราคาเกษตรกรขายได้ล่องกองเกรดคละเฉลี่ย กก.ละ 21.10 บาท สูงกว่าช่วงเดียวกันของปีที่ผ่านมาซึ่งมีราคา กก.ละ 18.31 บาท

5.4 **สัดส่วนออกสู่ตลาด** ผลผลิตล่องกองภาคใต้ตอนบน ในเดือนสิงหาคม 2554 ออกสู่ตลาดแล้ว ร้อยละ 90 ส่วนจังหวัดชายแดนภาคใต้จะออกมากในเดือนกันยายน - ตุลาคม 2554



## 6. มาตรการแก้ไขปัญหา ปี 2554

6.1 กระจายผลผลิตภายในประเทศ ใช้กลไกของ Modern Trade หลีกเลี่ยงการใช้กลยุทธ์การตัดราคาขาย

6.2 ผลักดันการส่งออก (สอ.) จัดงานเจรจาซื้อขายผลไม้ระหว่างกลุ่มผู้ส่งออกกับผู้นำเข้าจากต่างประเทศ และเชื่อมโยงห่วงค้าปลีกขนาดใหญ่ซึ่งมีเครือข่ายในต่างประเทศ

6.3 ส่งเสริมการจำหน่าย (1) ประสานกลุ่มเกษตรกรนำผลไม้มาจำหน่ายให้ผู้บริโภคโดยตรงในงานตามโครงการธงฟ้าและกระทรวงพาณิชย์ และ (2) จัดงานส่งเสริมการจำหน่ายในจังหวัดปลายทาง

6.4 รมรณรงค์การบริโภค โดยประชาสัมพันธ์ส่งเสริมการบริโภคผลไม้ไทยเพิ่มขึ้น

## 7. มติ คชก.

คชก. ได้มีมติ (20 เม.ย.54) อนุมัติเงินจ่ายขาด 140.335 ล้านบาท ให้กระทรวงเกษตรและสหกรณ์ เพื่อบริหารจัดการผลไม้ภาคตะวันออก ด้วยการกระจายผลผลิตออกนอกแหล่งผลิต (ค่าการตลาด 1 บาท/กก. ค่าขนส่ง 1.50 บาท/กก.) สนับสนุนบรรจุกัญชี ชดเชยดอกเบี้ย เพื่อเสริมสภาพคล่อง ส่งเสริมการแปรรูป รวมทั้งส่งเสริมการบริโภคภายในประเทศและต่างประเทศ

\*\*\*\*\*

สำนักส่งเสริมการค้าสินค้าเกษตร  
กรมการค้าภายใน  
กันยายน 2554

Agri\_019/D/ข้อมูลทำเจป/สองกอง

## สุกร

|                                       | ๒๕๕๐   | ๒๕๕๑   | ๒๕๕๒   | ๒๕๕๓   | ๒๕๕๔<br>(ประมาณการ)   |
|---------------------------------------|--------|--------|--------|--------|-----------------------|
| ๑. ผลผลิต (ล้านตัว) : สศก.            | ๑๓.๕๔๕ | ๑๒.๐๘๘ | ๑๑.๗๗๑ | ๑๒.๑๒๐ | ๑๒.๓๑๓                |
| ๒. การใช้ภายในประเทศ (ล้านตัว) : สศก. | ๑๓.๘๘๐ | ๑๑.๙๐๐ | ๑๑.๐๗๐ | ๑๑.๖๒๐ | ๑๑.๗๓๐                |
| ๓. การส่งออกเนื้อสุกร - ปริมาณ (ตัน)  | ๑๐,๑๙๙ | ๙,๙๑๖  | ๙,๒๖๓  | ๙,๗๒๔  | ๕,๘๓๕ (ม.ค. - ก.ค.๕๔) |
| - มูลค่า (ล้านบาท)                    | ๑,๔๓๕  | ๑,๘๔๔  | ๑,๗๕๘  | ๑,๘๙๘  | ๑,๒๓๐                 |
| ๔. ต้นทุนการผลิต (บาท/กก.) : สศก.     | ๔๒.๘๗  | ๕๓.๒๔  | ๔๙.๔๓  | ๕๕.๑๒  | ๖๒.๓๔ (ก.ค.๕๔)        |
| ๕. ราคาสุกรมีชีวิตแหล่งผลิต (บาท/กก.) | ๓๙.๙๗  | ๕๔.๓๘  | ๕๗.๒๙  | ๕๘.๓๔  | ๗๙.๘๖ (ส.ค.๕๔)        |

### ๖. สถานการณ์ เดือนสิงหาคม ๒๕๕๔

๖.๑ ช่วงต้นเดือนสิงหาคม ๒๕๕๔ ผลผลิตโดยภาพรวมยังมีปริมาณน้อย และส่วนใหญ่เป็นสุกรขนาดเล็ก ประมาณ ๙๐ กก./ตัว ทำให้โรงฆ่าและผู้ค้ามีความต้องการสุกรมีชีวิตเพิ่มขึ้นเพื่อฆ่าและให้ได้เนื้อสุกรตามที่ตลาดต้องการ จึงมีการเสนอราคาซื้อขายสุกรมีชีวิตหน้าฟาร์มสูงขึ้น ทั้งโดยฟาร์ม โรงฆ่า และผู้ประกอบการค้าส่ง

๖.๒ ช่วงปลายเดือนสิงหาคม ๒๕๕๔ มีผลผลิตออกสู่ตลาดเพิ่มขึ้น ราคาสุกรมีชีวิต และราคาขายปลีกเนื้อหมู อ่อนตัวลง เนื่องจาก

(๑) ผลจากมาตรการด้านปริมาณและราคา ช่วยจัดระบบการค้า และทำให้ผู้เลี้ยงสุกรและผู้ประกอบการค้าปลีกส่วนใหญ่ ปรับราคาจำหน่ายให้อยู่ในระดับราคาควบคุม โดยเฉพาะมาตรการควบคุมการขนย้ายสุกร ที่กำหนดเงื่อนไขการอนุญาตให้ส่งออกได้ ในปริมาณที่ไม่เกินจำนวนที่เคยส่งออกในช่วงเดียวกันของปีก่อน ทำให้มีสุกรมีชีวิตเข้าสู่ตลาดภายในประเทศมากขึ้น

(๒) ภาวน้ำท่วมในพื้นที่ภาคกลางตอนล่าง (อ่างทอง พระนครศรีอยุธยา) ทำให้ผู้เลี้ยงรายย่อยเร่งจำหน่ายสุกรขนาดเล็ก น้ำหนักต่ำกว่า ๘๐ กก./ตัว ออกสู่ตลาด

(๓) ข้อกังวลเรื่องแนวโน้มราคาที่จะอ่อนตัวลงต่อเนื่องจนถึงเทศกาลกินเจ (ปลาย ก.ย.๕๔) ทำให้มีผู้เลี้ยงทยอยระบายจำหน่ายสุกรที่ได้ขนาด ตั้งแต่ ๙๐ - ๑๑๐ กก. ออกสู่ตลาด เพื่อลดความเสี่ยงด้านราคา

ในขณะที่ภาวนการณ์ค้าโดยทั่วไปชะลอตัวลง ทั้งจากราคาเนื้อหมูที่ยังอยู่ในระดับสูง และสภาวะฝนตกชุกและน้ำท่วมในหลายพื้นที่ ทำให้ผู้ประกอบการค้าลดปริมาณสั่งซื้อสุกรลง จนส่งผลต่อระดับราคาดังกล่าว

### ๓. มาตรการด้านราคาสุกร

จากสถานการณ์ด้านปริมาณสุกรที่เริ่มคลี่คลายลง และราคาสุกรมีชีวิต ราคาขายปลีกเนื้อแดงที่เริ่มอ่อนตัวลง กรมการค้าภายในจึงได้ออกประกาศสำนักงานคณะกรรมการกลางว่าด้วยราคาสินค้าและบริการ ลงวันที่ ๒ กันยายน ๒๕๕๔ กำหนดราคาสุกร เนื้อสุกรแนะนำ เพื่อเป็นข้อมูลให้ประชาชนผู้บริโภคและผู้ประกอบการค้าส่งค้าปลีกสุกร ดังนี้

| หน่วย : บาท/กก.                        | กรุงเทพฯ ภาคกลาง ภาคตะวันออกเฉียงเหนือ และภาคตะวันออก | ภาคเหนือ และ ภาคตะวันออกเฉียงเหนือ | ภาคใต้ |
|----------------------------------------|-------------------------------------------------------|------------------------------------|--------|
| ๑. ราคาสุกรมีชีวิต หน้าฟาร์ม           | ๗๕                                                    | ๗๙                                 | ๘๑     |
| ๒. ราคาขายส่งสุกรชำแหละ (หมูซีก)       | ๘๗                                                    | ๙๑                                 | ๙๓     |
| ๓. ราคาขายส่งหมูเนื้อแดง (สะโพก ไหล่)  | ๑๒๕                                                   | ๑๓๐                                | ๑๓๕    |
| ๔. ราคาขายปลีกหมูเนื้อแดง (สะโพก ไหล่) | ๑๔๐                                                   | ๑๔๕                                | ๑๕๐    |

๔. แนวโน้ม ช่วงเดือน กันยายน - ตุลาคม ๒๕๕๔

ผลจากการดำเนินมาตรการที่เข้มงวดทั้งระบบ ประกอบกับสถานการณ์ด้านปริมาณที่เริ่มคลี่คลายลง ทำให้มีปริมาณสุกรออกสู่ตลาดมากขึ้นใกล้เคียงกับระดับปกติ ราคาเริ่มปรับลดลงตามสถานการณ์ นอกจากนี้ความต้องการของตลาดยังมีแนวโน้มลดลง ในช่วงปลายเดือนกันยายน ต่อเนื่องถึงเดือนตุลาคม ทั้งจากเทศกาลกินเจและโรงเรียนปิดภาคเรียน ซึ่งคาดว่า จะส่งผลให้ราคาสุกรมีชีวิตอ่อนตัวลงระดับหนึ่ง

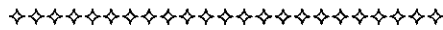

กรมการค้าภายใน กระทรวงพาณิชย์  
กันยายน ๒๕๕๔

## สถิติราคาขายส่ง - ขายปลีก สุกร ปี 2549 - 2554

| ปี                                                                                | ม.ค.   | ก.พ.   | มี.ค.  | เม.ย.  | พ.ค.   | มิ.ย.  | ก.ค.   | ส.ค.   | ก.ย.   | ต.ค.   | พ.ย.   | ธ.ค.   | เฉลี่ย |
|-----------------------------------------------------------------------------------|--------|--------|--------|--------|--------|--------|--------|--------|--------|--------|--------|--------|--------|
| ราคาขายส่งลูกสุกร นน. 16 กก./ตัว (บาท/ตัว) : (ปี 46-49 เป็นลูกสุกร นน.12 กก./ตัว) |        |        |        |        |        |        |        |        |        |        |        |        |        |
| 2549                                                                              | 1,500  | 1,500  | 1,500  | 1,444  | 1,400  | 1,321  | 1,100  | 1,100  | 1,100  | 1,100  | 1,164  | 875    | 1,259  |
| 2550                                                                              | 814    | 800    | 890    | 829    | 700    | 914    | 1,175  | 1,300  | 1,150  | 1,064  | 1,245  | 1,000  | 990    |
| 2551                                                                              | 1,250  | 1,760  | 1,800  | 1,672  | 1,321  | 1,295  | 1,057  | 1,290  | 1,223  | 1,350  | 1,400  | 1,400  | 1,402  |
| 2552                                                                              | 1,470  | 1,600  | 1,609  | 1,819  | 1,844  | 1,659  | 1,500  | 1,600  | 1,600  | 1,600  | 1,752  | 1,800  | 1,654  |
| 2553                                                                              | 1,875  | 1,900  | 1,900  | 1,900  | 1,900  | 1,900  | 1,900  | 1,843  | 1,718  | 1,600  | 1,600  | 1,600  | 1,803  |
| 2554                                                                              | 1,640  | 1,932  | 2,000  | 2,000  | 2,000  | 2,000  | 2,095  | 2,400  |        |        |        |        | 2,008  |
| ราคาขายส่งสุกรมีชีวิต (ฟาร์ม) ณ แหล่งผลิต (บาท/กก.)                               |        |        |        |        |        |        |        |        |        |        |        |        |        |
| 2549                                                                              | 50.55  | 48.50  | 48.39  | 47.88  | 48.50  | 47.97  | 45.97  | 45.77  | 45.20  | 42.21  | 42.73  | 37.20  | 45.91  |
| 2550                                                                              | 30.98  | 32.30  | 37.88  | 37.79  | 37.75  | 41.07  | 44.00  | 46.17  | 42.80  | 40.14  | 45.14  | 43.56  | 39.97  |
| 2551                                                                              | 48.05  | 58.55  | 58.79  | 57.56  | 54.61  | 53.64  | 51.26  | 55.95  | 53.27  | 55.55  | 53.30  | 52.00  | 54.38  |
| 2552                                                                              | 54.15  | 57.45  | 58.45  | 62.10  | 61.89  | 58.82  | 56.05  | 56.60  | 56.14  | 53.17  | 55.69  | 57.05  | 57.30  |
| 2553                                                                              | 58.30  | 61.25  | 61.50  | 61.50  | 61.50  | 61.50  | 61.36  | 59.30  | 55.73  | 52.40  | 53.50  | 52.25  | 58.34  |
| 2554                                                                              | 53.25  | 60.18  | 62.07  | 68.09  | 69.50  | 69.50  | 73.61  | 79.86  |        |        |        |        | 65.44  |
| ราคาขายปลีกเนื้อแดง ตลาด กทม. (บาท/กก.)                                           |        |        |        |        |        |        |        |        |        |        |        |        |        |
| 2549                                                                              | 97.50  | 97.50  | 97.50  | 97.50  | 97.50  | 96.18  | 92.50  | 92.50  | 92.50  | 91.79  | 91.48  | 87.25  | 94.31  |
| 2550                                                                              | 82.36  | 78.70  | 82.02  | 82.50  | 81.80  | 83.05  | 86.88  | 87.50  | 84.20  | 83.64  | 90.68  | 87.50  | 84.24  |
| 2551                                                                              | 90.68  | 115.79 | 117.50 | 113.68 | 110.58 | 106.19 | 105.00 | 110.88 | 111.14 | 111.36 | 106.75 | 105.00 | 108.71 |
| 2552                                                                              | 109.25 | 114.47 | 112.95 | 121.41 | 123.06 | 116.93 | 110.00 | 110.00 | 110.34 | 105.95 | 109.40 | 112.50 | 113.02 |
| 2553                                                                              | 115.00 | 118.75 | 115.00 | 115.00 | 115.00 | 115.00 | 115.00 | 115.00 | 110.23 | 105.00 | 105.00 | 105.00 | 112.42 |
| 2554                                                                              | 105.75 | 116.32 | 116.63 | 131.91 | 134.86 | 130.00 | 137.63 | 150.86 |        |        |        |        | 125.42 |

บาท/กก.

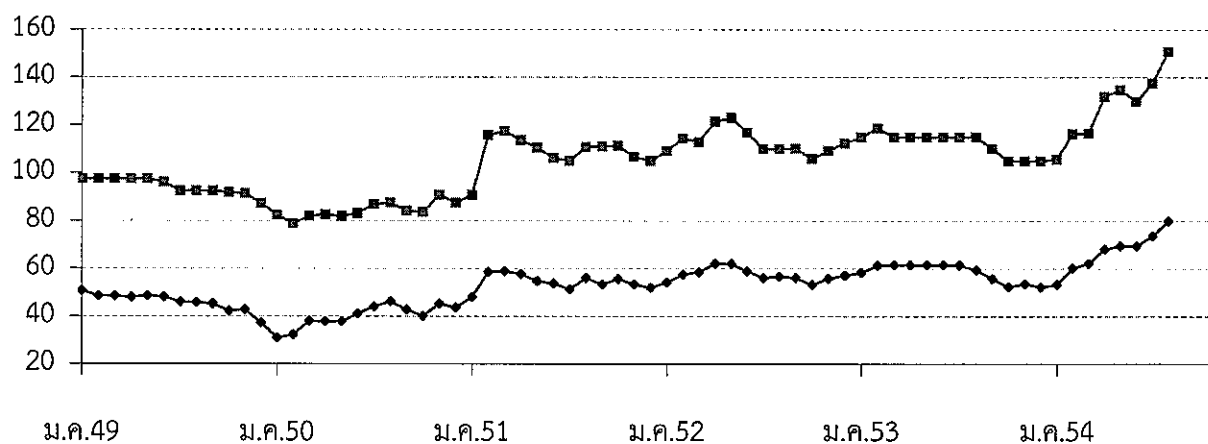

—●— ขายส่งสุกรมีชีวิต

—■— ขายปลีกเนื้อแดง



## สถิติราคาขายส่ง - ขายปลีก ไข่ไก่

ปี 2549 - 2554

| ปี                                                     | ม.ค.  | ก.พ.  | มี.ค. | เม.ย. | พ.ค.  | มิ.ย. | ก.ค.  | ส.ค.  | ก.ย.  | ต.ค.  | พ.ย.  | ธ.ค.  | เฉลี่ย |
|--------------------------------------------------------|-------|-------|-------|-------|-------|-------|-------|-------|-------|-------|-------|-------|--------|
| <b>ราคาขายส่งลูกไก่ทั่วไป (บาท/ตัว)</b>                |       |       |       |       |       |       |       |       |       |       |       |       |        |
| 2549                                                   | 14.50 | 12.82 | 13.37 | 16.50 | 16.50 | 16.50 | 14.24 | 14.32 | 13.20 | 11.50 | 14.09 | 13.03 | 14.21  |
| 2550                                                   | 13.74 | 16.45 | 17.50 | 17.50 | 18.95 | 19.50 | 19.50 | 19.50 | 19.50 | 19.50 | 19.50 | 19.50 | 18.07  |
| 2551                                                   | 8.64  | 11.70 | 20.55 | 21.50 | 21.50 | 19.88 | 15.88 | 15.50 | 17.14 | 17.82 | 17.00 | 19.00 | 17.18  |
| 2552                                                   | 17.50 | 17.50 | 19.82 | 27.30 | 27.39 | 26.50 | 26.50 | 28.15 | 28.05 | 24.64 | 24.55 | 25.45 | 24.45  |
| 2553                                                   | 23.00 | 24.00 | 24.22 | 23.50 | 26.50 | 28.41 | 26.90 | 25.50 | 25.50 | 25.50 | 25.50 | 25.50 | 25.34  |
| 2554                                                   | 25.50 | 25.50 | 26.28 | 27.50 | 27.50 | 27.50 | 27.50 | 27.50 |       |       |       |       | 26.85  |
| <b>ราคาขายส่งไข่ไก่สด คณะ ณ แหล่งผลิต (บาท/ฟอง)</b>    |       |       |       |       |       |       |       |       |       |       |       |       |        |
| 2549                                                   | 1.63  | 1.50  | 1.73  | 1.71  | 1.78  | 1.78  | 1.70  | 1.74  | 1.61  | 1.60  | 1.84  | 1.72  | 1.70   |
| 2550                                                   | 1.79  | 1.83  | 1.74  | 1.74  | 1.97  | 2.00  | 2.05  | 2.10  | 2.17  | 1.95  | 1.96  | 1.74  | 1.92   |
| 2551                                                   | 1.76  | 2.16  | 2.48  | 2.41  | 2.43  | 2.29  | 2.10  | 2.28  | 2.39  | 2.09  | 2.16  | 2.17  | 2.23   |
| 2552                                                   | 1.84  | 1.90  | 2.09  | 2.42  | 2.36  | 2.38  | 2.46  | 2.60  | 2.40  | 2.13  | 2.30  | 2.30  | 2.27   |
| 2553                                                   | 2.08  | 2.51  | 2.38  | 2.42  | 2.58  | 2.76  | 2.79  | 2.70  | 2.60  | 2.54  | 2.59  | 2.60  | 2.55   |
| 2554                                                   | 2.65  | 2.70  | 2.90  | 3.09  | 2.94  | 2.81  | 2.84  | 3.00  |       |       |       |       | 2.87   |
| <b>ราคาขายปลีกไข่ไก่ เบอร์ 3 ณ ตลาด กทม. (บาท/ฟอง)</b> |       |       |       |       |       |       |       |       |       |       |       |       |        |
| 2549                                                   | 2.17  | 2.01  | 2.16  | 2.19  | 2.23  | 2.23  | 2.15  | 2.19  | 2.15  | 2.15  | 2.29  | 2.18  | 2.18   |
| 2550                                                   | 2.15  | 2.17  | 2.16  | 2.16  | 2.38  | 2.45  | 2.45  | 2.45  | 2.52  | 2.34  | 2.34  | 2.25  | 2.32   |
| 2551                                                   | 2.27  | 2.56  | 2.82  | 2.85  | 2.85  | 2.75  | 2.57  | 2.64  | 2.84  | 2.53  | 2.52  | 2.59  | 2.65   |
| 2552                                                   | 2.39  | 2.45  | 2.60  | 2.78  | 2.79  | 2.75  | 2.81  | 2.95  | 2.83  | 2.67  | 2.70  | 2.72  | 2.70   |
| 2553                                                   | 2.59  | 2.86  | 2.78  | 2.77  | 2.93  | 3.11  | 3.14  | 3.05  | 2.95  | 2.95  | 2.95  | 2.95  | 2.92   |
| 2554                                                   | 3.00  | 3.05  | 3.25  | 3.47  | 3.42  | 3.26  | 3.26  | 3.35  |       |       |       |       | 3.26   |

บาท/ฟอง

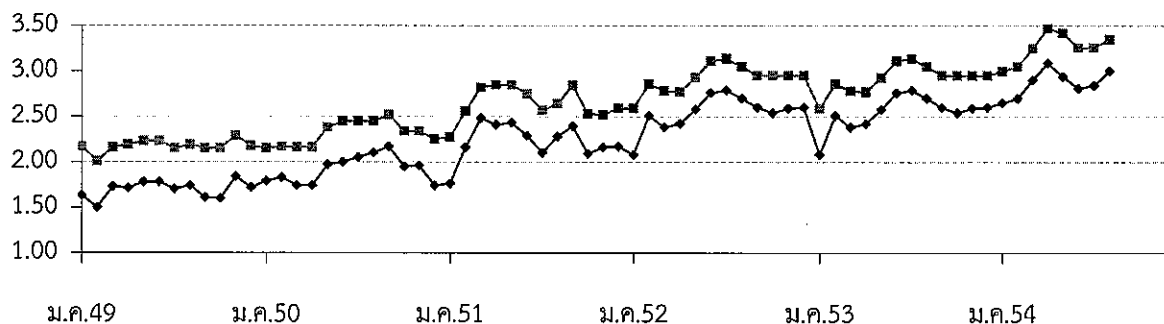

—●— ขายส่งไข่ไก่สด คณะ ณ แหล่งผลิต

—■— ขายปลีกไข่ไก่ เบอร์ 3 กทม.

# กึ่งกำมกราม

| ๑. ผลผลิต (ที่มา : กรมประมง * ปริมาณการ) | ปี ๒๕๕๑ | ปี ๒๕๕๒ | ปี ๒๕๕๓ | ๒๕๕๔    |
|------------------------------------------|---------|---------|---------|---------|
| ผลผลิตไทย (ตัน)                          | ๓๓,๑๘๙  | ๓๒,๑๗๕  | ๒๕,๖๐๖  | ๒๙,๗๖๖* |
| มูลค่า (ล้านบาท)                         | ๔,๑๗๘   | ๔,๕๐๕   | ๓,๖๓๖   | ๔,๓๑๖   |
| พื้นที่ (ไร่)                            | ๙๗,๙๙๑  | ๙๕,๐๐๐  | ๙๓,๕๐๐  | ๙๒,๓๘๐  |
| ฟาร์ม (ราย)                              | ๗,๑๔๓   | ๖,๗๐๐   | ๖,๗๕๐   | ๖,๗๒๕   |
| ฟาร์มมาตรฐาน GAP (ฟาร์ม)                 |         |         | ๔๘๕     | ๕๑๐     |
| บริโภคภายในประเทศ (ตัน)                  | ๒๖,๕๕๑  | ๒๕,๗๔๐  | ๒๐,๔๘๕  | ๒๓,๘๑๒  |

## ๒. การนำเข้าและส่งออกกึ่งกำมกรามและผลิตภัณฑ์ (ม.ก.-ก.ค.๕๔)

|                      |                  |       |       |        |
|----------------------|------------------|-------|-------|--------|
| การนำเข้า            | ปริมาณ (ตัน)     | ๓๐    | ๒๐    | ๔.๗๙   |
| (ที่มา : กรมศุลกากร) | มูลค่า (ล้านบาท) | ๙     | ๕     | ๑.๑๙   |
| การส่งออก            | ปริมาณ (ตัน)     | ๒,๒๖๒ | ๒,๓๑๙ | ๗๒๗.๕๙ |
|                      | มูลค่า (ล้านบาท) | ๕๑๙   | ๓๙๗   | ๑๕๙.๖๙ |

|                                                    |     |     |     |          |
|----------------------------------------------------|-----|-----|-----|----------|
| ๓. ราคาขายส่งตลาด กทม. ขนาด ๑๕-๑๖ ตัว/กก.(บาท/กก.) | ๑๗๒ | ๑๕๒ | ๑๕๒ | ๒๓๖      |
| ราคาขายปลีกตลาด กทม. ขนาด ๑๕-๑๖ ตัว/กก.(บาท/กก.)   | ๒๕๐ | ๒๕๐ | ๒๕๐ | ๒๗๐      |
| (ที่มา : กรมการค้าภายใน)                           |     |     |     | (ส.ค.๕๔) |

๔. แหล่งผลิตสำคัญของโลก จีน (รายใหญ่ของโลกมีผลผลิตกว่า ๓๐๐,๐๐๐ ตัน/ปี)  
 เวียดนาม อินโดนีเซีย อินเดีย บังคลาเทศ ไต้หวัน และไทย

แหล่งผลิตสำคัญของไทย ภาคกลาง ๗๖.๑% (สุพรรณบุรี ราชบุรี นครปฐม)  
 ภาคตะวันออก ๙.๔% (ฉะเชิงเทรา ปราจีนบุรี ชลบุรี)  
 ภาคตะวันออกเฉียงเหนือ ๘.๙% (กาฬสินธุ์)  
 ภาคใต้ ๔.๕% (นครศรีธรรมราช) ภาคเหนือ ๑.๑% (เชียงใหม่)

ตลาดส่งออกหลัก (จีน ๗๔.๔๙% ฮองกง ๒๓.๐๓% อาหรับเอมิเรต ๕%)

## ๕. สถานการณ์การผลิตและการส่งออก

๕.๑ การผลิตไทย คาดการณ์ผลผลิตกึ่งกำมกรามจากการเพาะเลี้ยง ปี ๒๕๕๔ มีประมาณ ๒๙,๗๖๖ ตัน เพิ่มขึ้นจากปี ๒๕๕๓ ซึ่งมีผลผลิต ๒๕,๖๐๖ ตัน ประมาณ ๑๖.๒๕% ส่วนใหญ่บริโภคภายในประเทศ ๘๐% (ในรูปแบบมีชีวิต) แหล่งผลิตสำคัญอยู่ในภาคกลาง ได้แก่ สุพรรณบุรี ราชบุรี

### ๕.๒ การส่งออก

ปี ๒๕๕๓ ไทยส่งออกกึ่งกำมกรามและผลิตภัณฑ์ ปริมาณ ๒,๓๑๙ ตัน มูลค่า ๓๙๗ ล้านบาท โดยส่วนใหญ่ส่งออกในรูปแบบกึ่งกำมกรามแช่แข็ง ๙๙.๘% ตลาดหลักคือ จีน ฮองกง

ม.ค.-ก.ค.๕๔ ปริมาณการส่งออกรวม ๗๒๗.๕๙ ตัน มูลค่า ๑๕๙.๖๙ ล้านบาท ในรูปแบบกึ่งกำมกรามแช่แข็ง ปริมาณและมูลค่าการส่งออกลดลงจากช่วงเดียวกันของปีก่อน ๔๓.๓๖% และ ๓๖.๘๓%

## ๖. สถานการณ์ด้านราคา

ผลผลิต ส.ค.๕๔ ออกสู่ตลาดลดลง ราคาขายส่งในตลาด กทม. สูงขึ้นจากเดือนที่ผ่านมา และช่วงเดียวกันของปีก่อนร้อยละ ๓.๐๒ และ ๕๖.๗๕ ตามลำดับ แนวโน้มคาดว่าราคาจะเคลื่อนไหวในเกณฑ์สูง เนื่องจากสภาพอากาศแปรปรวนทำให้กุ้งเติบโตช้า

### ราคาขายส่ง ตลาด กทม. (บาท/กก.)

| ขนาด (ตัว/กก.) | ส.ค.๕๓ | ส.ค.๕๔ | %Δ    |
|----------------|--------|--------|-------|
| ๑๕-๑๖          | ๑๕๐.๕๐ | ๒๓๕.๙๑ | ๕๖.๗๕ |

**ราคาทุ้งกำมกราตลาต กทม.**

หน่วย : บาท/กก.

|  | ม.ค. | ก.พ. | มี.ค. | เม.ย. | พ.ค. | มิ.ย. | ก.ค. | ส.ค. | ก.ย. | ต.ค. | พ.ย. | ธ.ค. | เฉลี่ย |
|--|------|------|-------|-------|------|-------|------|------|------|------|------|------|--------|
|--|------|------|-------|-------|------|-------|------|------|------|------|------|------|--------|

ราคาขายส่ง **ขนาดกลาง 15-16 ตัว/กก.**

|      |        |        |        |        |        |        |        |        |        |        |        |        |               |
|------|--------|--------|--------|--------|--------|--------|--------|--------|--------|--------|--------|--------|---------------|
| 2551 | 170.36 | 177.88 | 178.76 | 180.28 | 180.00 | 179.64 | 177.74 | 170.25 | 170.00 | 168.75 | 160.38 | 153.63 | <b>172.31</b> |
| 2552 | 154.00 | 153.29 | 149.66 | 151.00 | 154.86 | 154.43 | 150.75 | 149.63 | 150.34 | 150.24 | 150.60 | 150.13 | <b>151.58</b> |
| 2553 | 149.13 | 148.19 | 149.09 | 148.09 | 147.78 | 149.77 | 156.38 | 150.50 | 153.64 | 151.38 | 132.95 | 184.50 | <b>151.78</b> |
| 2554 | 176.75 | 171.39 | 169.89 | 182.79 | 152.78 | 198.98 | 232.89 | 235.91 |        |        |        |        | <b>190.17</b> |

ราคาขายปลีก **ขนาดกลาง 15-16 ตัว/กก.**

|      |        |        |        |        |        |        |        |        |        |        |        |        |               |
|------|--------|--------|--------|--------|--------|--------|--------|--------|--------|--------|--------|--------|---------------|
| 2551 | 250.00 | 250.00 | 250.00 | 250.00 | 250.00 | 250.00 | 250.00 | 250.00 | 250.00 | 250.00 | 250.00 | 250.00 | <b>250.00</b> |
| 2552 | 250.00 | 250.00 | 250.00 | 250.00 | 250.00 | 250.00 | 250.00 | 250.00 | 250.00 | 250.00 | 250.00 | 250.00 | <b>250.00</b> |
| 2553 | 250.00 | 250.00 | 250.00 | 250.00 | 250.00 | 250.00 | 250.00 | 250.00 | 250.00 | 250.00 | 250.00 | 250.00 | <b>250.00</b> |
| 2554 | 250.00 | 250.00 | 250.00 | 250.00 | 250.00 | 262.73 | 270.00 | 270.00 |        |        |        |        | <b>256.59</b> |

ที่มา : กรมการค้าภายใน

**ราคาขายส่งทุ้งกำมกราตลาต กทม.**

บาท/กก.

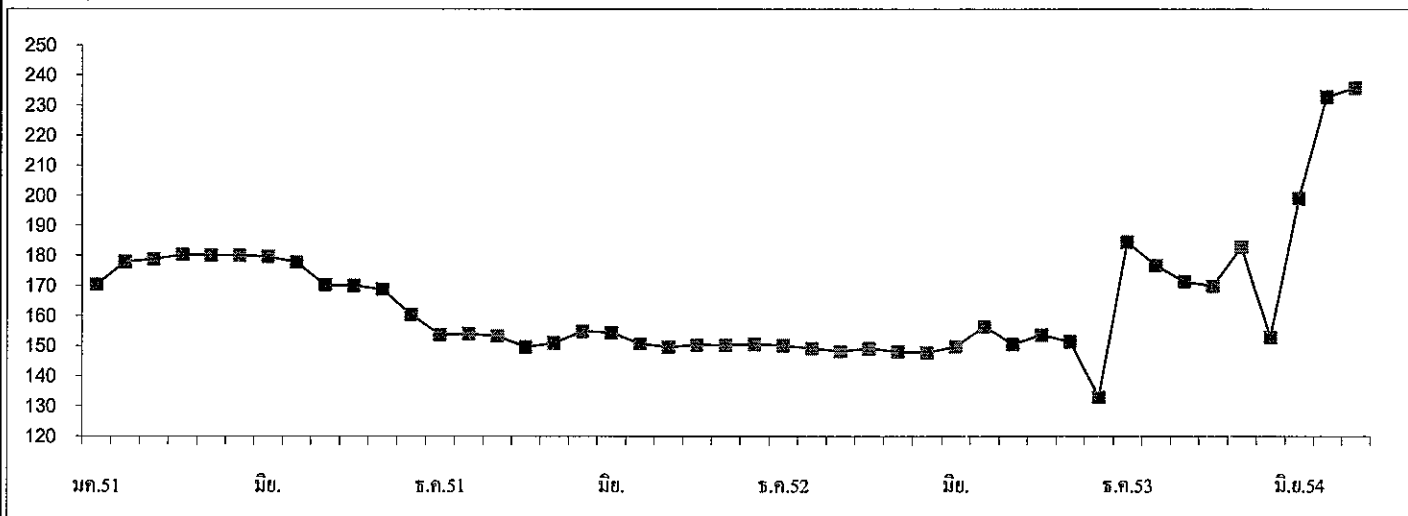

กรมการค้าภายใน

สำนักส่งเสริมการค้าสินค้าเกษตร

กลุ่มงานปลูสัตว์และสัตว์น้ำ





สถิติราคาขายส่ง ขายปลีก สินค้าโคเนื้อ

ปี 2550 - 2554

หน่วย : บาท/กก.

| ปี                                                                                                    | ม.ค.   | ก.พ.   | มี.ค.  | เม.ย.  | พ.ค.   | มิ.ย.  | ก.ค.   | ส.ค.   | ก.ย.   | ต.ค.   | พ.ย.   | ธ.ค.   | เฉลี่ย |
|-------------------------------------------------------------------------------------------------------|--------|--------|--------|--------|--------|--------|--------|--------|--------|--------|--------|--------|--------|
| <b>ราคาโคเนื้อขนาดกลาง (250 - 350 กก.) ที่เกษตรกรขายได้ที่ไร่นา เฉลี่ยทั้งประเทศ : สศก. (บาท/ตัว)</b> |        |        |        |        |        |        |        |        |        |        |        |        |        |
| 2550                                                                                                  | 14,816 | 14,789 | 14,789 | 15,019 | 15,258 | 14,703 | 14,470 | 13,972 | 13,407 | 13,347 | 13,430 | 13,527 | 14,294 |
| 2551                                                                                                  | 13,675 | 13,309 | 13,352 | 13,145 | 13,156 | 13,051 | 13,198 | 13,217 | 13,275 | 13,168 | 13,148 | 12,773 | 13,206 |
| 2552                                                                                                  | 12,844 | 12,875 | 13,027 | 13,330 | 13,328 | 13,086 | 12,997 | 12,891 | 12,844 | 13,035 | 13,118 | 13,171 | 13,046 |
| 2553                                                                                                  | 13,419 | 13,104 | 12,736 | 12,761 | 12,820 | 12,808 | 12,812 | 12,914 | 13,182 | 12,906 | 13,105 | 13,409 | 12,998 |
| 2554                                                                                                  | 12,944 | 13,083 | 13,717 | 14,192 | 14,248 | 14,623 | 15,318 | 15,624 |        |        |        |        | 14,219 |
| <b>ราคาโคเนื้อขนาดกลาง (250 - 350 กก.) ที่เกษตรกรขายได้ที่ไร่นา เฉลี่ยทั้งประเทศ : สศก. (บาท/กก.)</b> |        |        |        |        |        |        |        |        |        |        |        |        |        |
| 2550                                                                                                  | 49.39  | 49.30  | 49.30  | 50.06  | 50.86  | 49.01  | 48.23  | 46.57  | 44.69  | 44.49  | 44.77  | 45.09  | 47.65  |
| 2551                                                                                                  | 45.58  | 44.36  | 44.51  | 43.82  | 43.85  | 43.50  | 43.99  | 44.06  | 44.25  | 43.89  | 43.83  | 42.58  | 44.02  |
| 2552                                                                                                  | 42.81  | 42.92  | 43.42  | 44.43  | 44.43  | 43.62  | 43.32  | 42.97  | 42.81  | 43.45  | 43.73  | 43.90  | 43.49  |
| 2553                                                                                                  | 44.73  | 43.68  | 42.45  | 42.54  | 42.73  | 42.69  | 42.71  | 43.05  | 43.94  | 43.02  | 43.68  | 44.70  | 43.33  |
| 2554                                                                                                  | 43.15  | 43.61  | 45.72  | 47.31  | 47.49  | 48.74  | 51.06  | 52.08  |        |        |        |        | 47.40  |
| <b>ราคาขายปลีกเนื้อโค ตลาดกทม. : กรมการค้าภายใน (บาท/กก.)</b>                                         |        |        |        |        |        |        |        |        |        |        |        |        |        |
| 2550                                                                                                  | 117.50 | 117.50 | 117.50 | 117.50 | 117.50 | 117.50 | 117.50 | 117.50 | 117.50 | 117.50 | 117.50 | 117.50 | 117.50 |
| 2551                                                                                                  | 117.50 | 117.50 | 117.50 | 117.50 | 117.50 | 117.50 | 117.50 | 117.50 | 117.50 | 117.50 | 117.50 | 117.50 | 117.50 |
| 2552                                                                                                  | 117.50 | 117.50 | 117.50 | 117.50 | 117.50 | 117.50 | 117.50 | 117.50 | 117.50 | 117.50 | 117.50 | 117.50 | 117.50 |
| 2553                                                                                                  | 117.50 | 117.50 | 117.50 | 117.50 | 117.50 | 117.50 | 117.50 | 117.50 | 117.50 | 117.50 | 117.50 | 117.50 | 117.50 |
| 2554                                                                                                  | 117.50 | 117.50 | 132.50 | 132.50 | 132.50 | 132.50 | 132.50 | 135.45 |        |        |        |        | 129.12 |

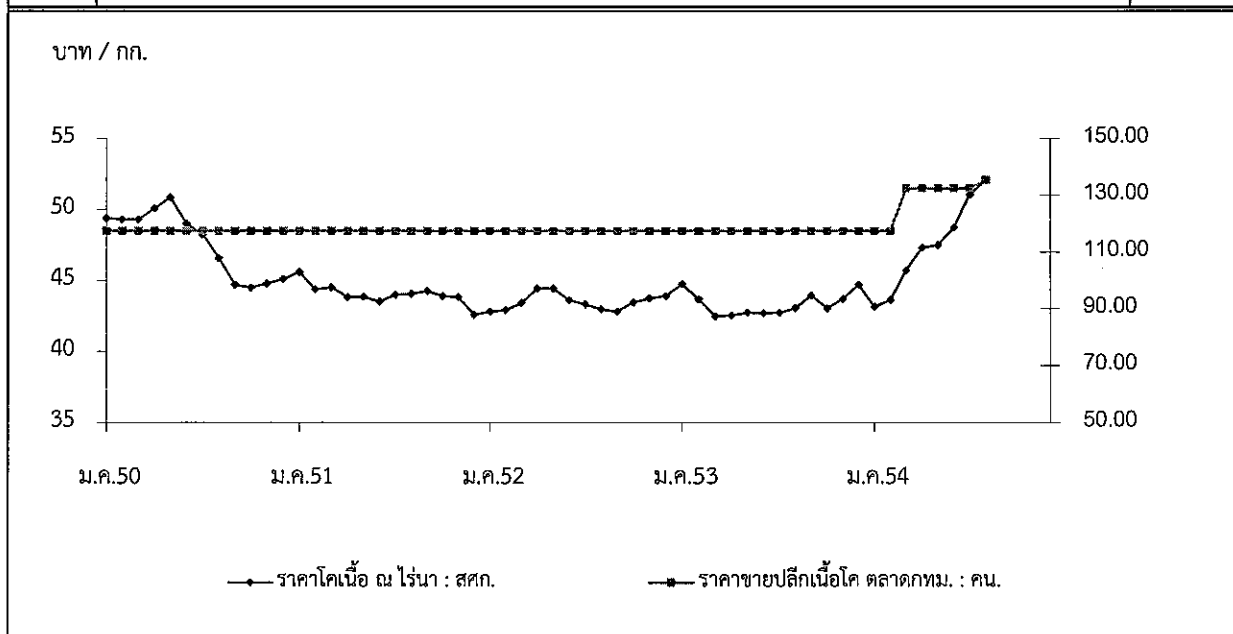

กรมการค้าภายใน กระทรวงพาณิชย์

# ปลาบิล

| ๑. ผลผลิต (ที่มา : กรมประมง * ประมาณการ)             | ปี ๒๕๕๑   | ปี ๒๕๕๒   | ปี ๒๕๕๓   | ๒๕๕๔          |
|------------------------------------------------------|-----------|-----------|-----------|---------------|
| ผลผลิตโลก (ตัน)                                      | ๒,๘๐๐,๐๐๐ | ๒,๓๒๐,๐๐๐ | ๓,๗๐๐,๐๐๐ | ๓,๐๐๐,๐๐๐*    |
| ผลผลิตไทย (ตัน)                                      | ๑๙๕,๙๐๐   | ๒๑๐,๐๒๑   | ๑๗๙,๒๔๑   | ๒๑๔,๒๕๐*      |
| ฟาร์มปลาบิลที่ได้มาตรฐาน GAP (ฟาร์ม)                 |           |           | ๑,๕๖๘     | ๑,๕๙๑         |
| ๒. การนำเข้าปลาบิลและผลิตภัณฑ์ ปริมาณ (ตัน)          | ๑๙๘.๕๔    | ๔๒๓.๓๐    | ๓๓๖.๑๖    | ๑๕๕.๔๒        |
| มูลค่า (ล้านบาท)                                     | ๒๗.๑๖     | ๔๔.๖๑     | ๒๓.๙๔     | ๒๑.๙๐         |
| การส่งออกปลาบิลและผลิตภัณฑ์ ปริมาณ (ตัน)             | ๑๙,๗๔๕.๑๙ | ๑๔,๑๐๓.๘๑ | ๑๒,๙๕๖.๔๓ | ๗,๔๕๘.๔๕      |
| มูลค่า (ล้านบาท)                                     | ๑,๒๘๘.๙๙  | ๑,๑๕๓.๒๒  | ๖๖๘.๙๙    | ๔๒๗.๕๕        |
|                                                      |           |           |           | (ม.ค.-ก.ค.๕๔) |
| ๓. ต้นทุนการผลิต (ที่มา : กรมประมง)                  |           |           |           |               |
| ปลาบิลในบ่อดินเลี้ยงด้วยอาหารเม็ด (บาท/กก.)          |           | ๔๒.๑๘     |           |               |
| ๔. ราคาขายส่งตลาด กทม. ขนาดกลาง ๓-๔ ตัว/กก.(บาท/กก.) | ๓๖.๗๐     | ๔๓.๑๙     | ๔๒.๕๓     | ๕๓.๖๔         |
| ราคาขายปลีกตลาด กทม. ขนาดกลาง ๓-๔ ตัว/กก.(บาท/กก.)   | ๔๒.๒๙     | ๖๓.๗๒     | ๖๙.๒๕     | ๗๕.๐๐         |
| (ที่มา : กรมการค้าภายใน)                             |           |           |           | (ส.ค.๕๔)      |

๕. ตลาดส่งออกหลัก สหรัฐอเมริกา (๕๔%) ซาอุดีอาระเบีย (๒๒%) แคนาดา (๘%) คูเวต (๖%)  
ตลาดส่งออกใหม่ ตะวันออกกลาง และรัสเซีย  
ประเทศคู่แข่ง จีน อียิปต์ และไต้หวัน

## ๖. สถานการณ์การผลิตและการส่งออก

### ๖.๑ การผลิต

โลก ปี ๒๕๕๔ ผลผลิตโลกมีประมาณ ๓ ล้านตัน โดยคาดว่าผลผลิตจะลดลงประมาณ ๑๘.๙๒% เนื่องจากสภาพอากาศหนาวเย็นและโรคระบาด รวมทั้งปีที่ผ่านมาจากภาวะวิกฤติเศรษฐกิจโลก ส่งผลให้กำลังซื้อลดลง ราคาปลาบิลตลาดโลกจึงลดลงด้วย เกษตรกรจึงหันไปเลี้ยงปลาชนิดอื่นที่ราคาขายค่อนข้างแน่นอนและอัตรากำไรสูงกว่าแทน

ไทย คาดการณ์ผลผลิตปลาบิล ปี ๒๕๕๔ มีประมาณ ๒๑๔,๒๕๐ ตัน เพิ่มขึ้นจากปี ๒๕๕๓ ซึ่งมีผลผลิต ๑๗๙,๒๔๑ ตัน ประมาณ ๑๙.๕๓% ปริมาณภายในประเทศ ๗๐% (บริโภคสด ๙๐% แปรรูป ๑๐%) และส่งออก ๓๐%

### ๖.๒ การส่งออก

ไทยส่งออกปลาบิลและผลิตภัณฑ์ ในรูปปลาบิลแช่แข็ง ประมาณ ๗๘% ของการส่งออกของไทย ปริมาณและมูลค่าการส่งออก (ม.ค.-ก.ค.๕๔) ๗,๔๕๘.๔๕ ตัน และ ๔๒๗.๕๕ ล้านบาท ตามลำดับ ปริมาณและมูลค่าลดลงจากช่วงเดียวกันของปีที่ผ่านมา ๒๐.๒๘% และ ๔.๗๙ % ส่งออกในรูปปลาบิลแช่แข็ง ๘๑% ตลาดหลักคือ สหรัฐอเมริกา (เป็นผู้นำเข้าปลาบิลรายใหญ่ของโลก) ซาอุดีอาระเบีย

## ๗. สถานการณ์ด้านราคา

ผลผลิตออกสู่ตลาดน้อยลง เนื่องจากอากาศแปรปรวน/ฝนตกหนักและน้ำท่วม อุณหภูมิเปลี่ยนแปลง ทำให้ปลาเจริญเติบโตช้าเนื่องจากกินอาหารได้น้อยลง และเกษตรกรในภาคตะวันออกเฉียงเหนือ ได้รับผลกระทบจากสภาพล่าน้ำมูลมีสีแดงและขุ่นทำให้เกิดโรคสัตว์น้ำปลาในกระชังตายเป็นจำนวนมาก ส่งผลให้ราคาขายส่งปลาบิลในตลาด กทม. เพิ่มขึ้นจากเดือนที่ผ่านมา ๑.๐๑ บาท/กก. (๑.๙๒%) และสูงกว่าช่วงเดียวกันของปีก่อน ๔.๙๙ บาท/กก. (๑๐.๒๖%) แนวโน้มคาดว่าผลผลิตจะลดลง ราคาจะมีแนวโน้มเคลื่อนไหวอยู่ในเกณฑ์ดี

\*\*\*\*\*

กรมการค้าภายใน กระทรวงพาณิชย์  
กันยายน ๒๕๕๔

# ราคาปลาน้ำจืดตลาด กทม.

|                                  | ม.ค.   | ก.พ.                        | มี.ค.  | เม.ย.  | พ.ค.   | มิ.ย.  | ก.ค.   | ส.ค.   | ก.ย.   | ต.ค.   | พ.ย.   | ธ.ค.   | เฉลี่ย        |
|----------------------------------|--------|-----------------------------|--------|--------|--------|--------|--------|--------|--------|--------|--------|--------|---------------|
| <b>ราคาขายส่งปลาช่อน</b>         |        | <b>ขนาดกลาง 2-3 ตัว/กก.</b> |        |        |        |        |        |        |        |        |        |        |               |
| 2551                             | 85.60  | 85.38                       | 85.95  | 88.33  | 94.47  | 102.55 | 88.69  | 94.00  | 96.36  | 94.32  | 95.00  | 92.38  | <b>91.92</b>  |
| 2552                             | 89.75  | 88.82                       | 93.30  | 96.50  | 93.61  | 92.39  | 92.13  | 91.63  | 91.70  | 94.88  | 92.74  | 93.63  | <b>92.59</b>  |
| 2553                             | 89.85  | 76.11                       | 77.27  | 77.94  | 84.17  | 79.55  | 82.25  | 86.75  | 88.75  | 84.25  | 85.34  | 90.63  | <b>83.57</b>  |
| 2554                             | 92.63  | 88.55                       | 88.48  | 96.03  | 105.59 | 107.50 | 110.00 | 109.55 |        |        |        |        | <b>99.79</b>  |
| <b>ราคาขายปลีกปลาช่อน</b>        |        | <b>ขนาดกลาง 2-3 ตัว/กก.</b> |        |        |        |        |        |        |        |        |        |        |               |
| 2551                             | 110.00 | 110.00                      | 110.00 | 110.00 | 110.00 | 111.90 | 115.00 | 117.00 | 125.00 | 125.00 | 125.00 | 125.00 | <b>116.16</b> |
| 2552                             | 125.00 | 125.00                      | 125.00 | 125.00 | 125.00 | 125.00 | 125.00 | 125.00 | 125.00 | 125.00 | 125.00 | 125.00 | <b>125.00</b> |
| 2553                             | 125.00 | 125.00                      | 125.00 | 125.00 | 125.00 | 108.18 | 105.00 | 114.00 | 115.00 | 115.00 | 115.91 | 135.00 | <b>119.42</b> |
| 2554                             | 135.00 | 135.00                      | 135.00 | 143.24 | 145.00 | 145.00 | 145.00 | 145.00 |        |        |        |        | <b>141.03</b> |
| <b>ราคาขายส่งปลาดุก(บักขุย)</b>  |        | <b>ขนาดกลาง 2-3 ตัว/กก.</b> |        |        |        |        |        |        |        |        |        |        |               |
| 2551                             | 32.52  | 32.60                       | 32.50  | 32.61  | 34.37  | 32.83  | 33.10  | 33.30  | 35.50  | 33.64  | 32.80  | 34.00  | <b>33.31</b>  |
| 2552                             | 34.33  | 35.66                       | 36.23  | 36.43  | 36.14  | 36.18  | 35.00  | 35.23  | 35.39  | 35.43  | 35.86  | 35.10  | <b>35.58</b>  |
| 2553                             | 35.60  | 32.81                       | 34.48  | 35.32  | 36.72  | 37.70  | 40.03  | 37.60  | 37.52  | 37.73  | 41.32  | 36.13  | <b>36.91</b>  |
| 2554                             | 36.38  | 33.97                       | 32.09  | 28.53  | 28.50  | 33.20  | 35.50  | 41.43  |        |        |        |        | <b>33.70</b>  |
| <b>ราคาขายปลีกปลาดุก(บักขุย)</b> |        | <b>ขนาดกลาง 2-3 ตัว/กก.</b> |        |        |        |        |        |        |        |        |        |        |               |
| 2551                             | 47.50  | 67.50                       | 47.50  | 47.50  | 47.50  | 47.50  | 47.50  | 47.50  | 47.50  | 47.50  | 47.50  | 48.00  | <b>49.21</b>  |
| 2552                             | 56.75  | 57.50                       | 57.50  | 57.50  | 57.50  | 57.50  | 57.50  | 57.50  | 57.50  | 57.50  | 57.50  | 57.50  | <b>57.44</b>  |
| 2553                             | 65.00  | 57.50                       | 57.50  | 57.50  | 57.50  | 57.50  | 57.50  | 57.50  | 57.50  | 57.50  | 57.50  | 57.50  | <b>58.13</b>  |
| 2554                             | 57.50  | 57.50                       | 57.50  | 57.50  | 57.50  | 57.50  | 57.50  | 63.41  |        |        |        |        | <b>58.24</b>  |
| <b>ราคาขายส่งปลานิล</b>          |        | <b>ขนาดกลาง 3-4 ตัว/กก.</b> |        |        |        |        |        |        |        |        |        |        |               |
| 2551                             | 31.81  | 31.23                       | 30.55  | 31.28  | 33.24  | 38.21  | 41.21  | 41.28  | 41.00  | 40.82  | 40.65  | 39.10  | <b>36.70</b>  |
| 2552                             | 41.23  | 40.11                       | 44.86  | 42.80  | 44.22  | 45.77  | 43.83  | 43.00  | 45.41  | 45.83  | 43.17  | 38.08  | <b>43.19</b>  |
| 2553                             | 36.48  | 36.53                       | 34.02  | 31.50  | 40.69  | 37.75  | 47.35  | 48.65  | 48.98  | 54.20  | 46.93  | 47.33  | <b>42.53</b>  |
| 2554                             | 50.08  | 53.87                       | 52.07  | 48.97  | 42.71  | 50.34  | 52.63  | 53.64  |        |        |        |        | <b>50.54</b>  |
| <b>ราคาขายปลีกปลานิล</b>         |        | <b>ขนาดกลาง 3-4 ตัว/กก.</b> |        |        |        |        |        |        |        |        |        |        |               |
| 2551                             | 47.50  | 47.50                       | 47.50  | 47.50  | 47.50  | 47.50  | 47.50  | 49.00  | 52.50  | 52.50  | 52.50  | 52.50  | <b>49.29</b>  |
| 2552                             | 56.50  | 59.34                       | 63.75  | 65.00  | 65.00  | 65.00  | 65.00  | 65.00  | 65.00  | 65.00  | 65.00  | 65.00  | <b>63.72</b>  |
| 2553                             | 65.00  | 65.00                       | 65.00  | 65.00  | 65.00  | 65.00  | 66.00  | 75.00  | 75.00  | 75.00  | 75.00  | 75.00  | <b>69.25</b>  |
| 2554                             | 75.00  | 75.00                       | 75.00  | 75.00  | 75.00  | 75.00  | 75.00  | 75.00  |        |        |        |        | <b>75.00</b>  |

ที่มา : กรมการค้าภายใน

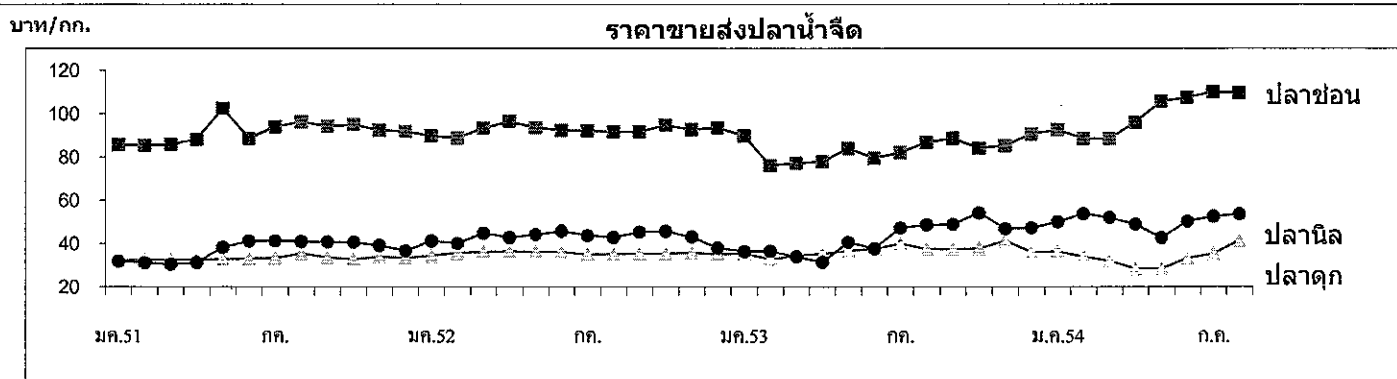

# ปลาหมึก

| ๑. การผลิต (ที่มา:องค์การสะพานปลา)                                          |                  | ปี ๒๕๕๑ | ปี ๒๕๕๒ | ปี ๒๕๕๓ | ปี ๒๕๕๔<br>(ม.ค.-พ.ค.๕๔) |
|-----------------------------------------------------------------------------|------------------|---------|---------|---------|--------------------------|
| ปริมาณหมึกไทย (ตัน)                                                         |                  | ๑๒,๒๔๕  | ๑๕,๗๔๗  | ๑๓,๗๗๒  | ๕,๐๔๓.๒                  |
| มูลค่า (ล้านบาท)                                                            |                  | ๔,๑๗๘   | ๔,๕๐๕   | ๓,๖๓๖   |                          |
| ๒. การนำเข้าและส่งออก (ม.ค.-ก.ค.๕๔)                                         |                  |         |         |         |                          |
| การนำเข้า                                                                   | ปริมาณ (ตัน)     | ๔๔,๙๐๕  | ๕๙,๗๕๙  | ๖๘,๘๐๖  | ๔๐,๔๗๕                   |
|                                                                             | มูลค่า (ล้านบาท) | ๒,๙๗๔   | ๓,๘๓๖   | ๔,๕๐๖   | ๒,๖๕๘                    |
| การส่งออก                                                                   | ปริมาณ (ตัน)     | ๘๑,๗๙๓  | ๗๘,๓๙๙  | ๗๓,๖๑๒  | ๔๑,๔๙๖                   |
|                                                                             | มูลค่า (ล้านบาท) | ๑๘,๙๐๗  | ๑๖,๗๒๔  | ๒๒,๖๓๔  | ๗,๙๘๓                    |
| ๓. ราคาขายส่งตลาด กทม. ปลาหมึกกล้วยทะเล (บาท/กก.)                           |                  | ๘๒      | ๘๓      | ๗๘      | ๑๐๑                      |
| ราคาขายปลีกตลาด กทม. ปลาหมึกกล้วยทะเล (บาท/กก.)<br>(ที่มา : กรมการค้าภายใน) |                  | ๑๒๔     | ๑๒๕     | ๑๒๕     | ๑๓๗<br>(ก.ค.๕๔)          |

๔. แหล่งหมึกที่สำคัญของโลก ปลาหมึกกล้วย แหล่งผลิตสำคัญ คือ อาร์เจนตินา และแคลิฟอร์เนีย  
ปลาหมึกกระดอง แหล่งผลิตสำคัญ คือ อินเดีย

## ๕. สถานการณ์การผลิตและการส่งออก

๕.๑ การผลิตไทย ปริมาณปลาหมึก ปี ๒๕๕๔ (ม.ค.-พ.ค.) ๕,๐๔๓.๒ ตัน ลดลงจากช่วงเดียวกันของปี ๒๕๕๓ ซึ่งมี ๖,๒๑๕.๒ ตัน ประมาณ ๑๘.๘๖% เนื่องจากความเสื่อมโทรมของทรัพยากรและสภาพภูมิอากาศที่แปรปรวนส่งผลต่อการทำประมง

แหล่งหมึกที่สำคัญของไทย ทำเทียบเรือภาคใต้ (ปัตตานี สงขลา ภูเก็ต และระนอง องค์การสะพานปลา)

### ๕.๒ การส่งออก

ไทยส่งออกปลาหมึกและผลิตภัณฑ์ ในรูปปลาหมึกแช่เย็นแช่แข็งประมาณ ๙๒% ของการส่งออกของไทย การส่งออกปลาหมึกไปต่างประเทศ ม.ค.-ก.ค.๕๔ มีปริมาณการส่งออกรวมทั้งสิ้น ๔๑,๔๙๖ ตัน มูลค่า ๗,๙๘๓ ล้านบาท ปริมาณลดลงจากช่วงเดียวกันของปีที่ผ่านมา ๗.๙๗% แต่มูลค่าเพิ่มขึ้น ๙.๘๘ % ตลาดส่งออกที่สำคัญคือ อิตาลี (๔๔%) ญี่ปุ่น (๒๒%) สหรัฐอเมริกา (๗%)

## ๖. สถานการณ์ด้านราคาและแนวโน้ม

ราคาขายส่งปลาหมึกกล้วยทะเล และปลาหมึกกระดองทะเลในตลาด กทม. เดือน ส.ค.๕๔ สูงกว่าช่วงเดียวกันของปีก่อน ร้อยละ ๓๒.๐๕ และ ๒๖.๘๑ ตามลำดับ ปริมาณผลผลิตน้อยไม่เพียงพอต่อความต้องการเพื่อการบริโภค และเพื่อการส่งออกที่เพิ่มขึ้น ทำให้ราคาเคลื่อนไหวอยู่ในเกณฑ์สูง

ราคาขายส่ง ตลาด กทม. (บาท/กก.)

| ชนิด              | ส.ค.๕๓ | ส.ค.๕๔ | %Δ    |
|-------------------|--------|--------|-------|
| ปลาหมึกกล้วยทะเล  | ๗๖.๕๐  | ๑๐๑.๐๒ | ๓๒.๐๕ |
| ปลาหมึกกระดองทะเล | ๘๘.๐๐  | ๑๑๑.๕๙ | ๒๖.๘๑ |

\*\*\*\*\*

# ราคาปลาหมึกตลาด กทม.

หน่วย : บาท/กก.

|                                    | ม.ค.   | ก.พ.   | มี.ค.  | เม.ย.  | พ.ค.   | มิ.ย.  | ก.ค.   | ส.ค.   | ก.ย.   | ต.ค.   | พ.ย.   | ธ.ค.   | เฉลี่ย        |
|------------------------------------|--------|--------|--------|--------|--------|--------|--------|--------|--------|--------|--------|--------|---------------|
| <b>ราคาขายส่งปลาหมึกกล้วยคละ</b>   |        |        |        |        |        |        |        |        |        |        |        |        |               |
| 2551                               | 67.14  | 78.38  | 80.36  | 80.00  | 80.13  | 84.64  | 80.83  | 79.63  | 91.14  | 95.00  | 88.50  | 83.00  | <b>82.40</b>  |
| 2552                               | 85.00  | 81.97  | 82.84  | 80.37  | 77.36  | 76.82  | 78.38  | 89.13  | 87.38  | 84.05  | 84.64  | 82.75  | <b>82.56</b>  |
| 2553                               | 81.50  | 75.42  | 76.93  | 72.94  | 73.47  | 74.32  | 77.50  | 76.50  | 81.48  | 80.13  | 84.09  | 80.00  | <b>77.86</b>  |
| 2554                               | 81.00  | 83.95  | 89.78  | 92.79  | 91.25  | 95.91  | 94.21  | 101.02 |        |        |        |        | <b>91.24</b>  |
| <b>ราคาขายปลีกปลาหมึกกล้วยคละ</b>  |        |        |        |        |        |        |        |        |        |        |        |        |               |
| 2551                               | 114.55 | 125.00 | 125.00 | 125.00 | 125.00 | 125.00 | 125.00 | 125.00 | 125.00 | 125.00 | 125.00 | 125.00 | <b>124.13</b> |
| 2552                               | 125.00 | 125.00 | 125.00 | 125.00 | 125.00 | 125.00 | 125.00 | 125.00 | 125.00 | 125.00 | 125.00 | 125.00 | <b>125.00</b> |
| 2553                               | 125.00 | 125.00 | 125.00 | 125.00 | 125.00 | 125.00 | 125.00 | 125.00 | 125.00 | 125.00 | 125.00 | 125.00 | <b>125.00</b> |
| 2554                               | 125.00 | 130.00 | 130.00 | 130.00 | 130.00 | 130.00 | 130.00 | 137.27 |        |        |        |        | <b>130.28</b> |
| <b>ราคาขายส่งปลาหมึกกระดองคละ</b>  |        |        |        |        |        |        |        |        |        |        |        |        |               |
| 2551                               | 80.95  | 95.00  | 89.88  | 90.00  | 89.74  | 94.88  | 96.43  | 99.63  | 104.32 | 105.11 | 101.75 | 91.75  | <b>94.95</b>  |
| 2552                               | 93.00  | 90.53  | 92.84  | 88.17  | 86.11  | 86.02  | 89.25  | 97.13  | 96.75  | 94.64  | 92.26  | 92.00  | <b>91.56</b>  |
| 2553                               | 97.38  | 87.22  | 87.05  | 81.32  | 88.47  | 86.70  | 88.88  | 88.00  | 91.02  | 91.38  | 92.50  | 95.13  | <b>89.59</b>  |
| 2554                               | 98.00  | 99.21  | 103.59 | 101.76 | 103.75 | 112.05 | 102.63 | 111.59 |        |        |        |        | <b>104.07</b> |
| <b>ราคาขายปลีกปลาหมึกกระดองคละ</b> |        |        |        |        |        |        |        |        |        |        |        |        |               |
| 2551                               | 117.27 | 125.00 | 125.00 | 125.00 | 125.00 | 125.00 | 125.00 | 125.00 | 125.00 | 125.00 | 125.00 | 125.00 | <b>124.36</b> |
| 2552                               | 125.00 | 125.00 | 125.00 | 125.00 | 125.00 | 125.00 | 125.00 | 125.00 | 125.00 | 125.00 | 125.00 | 125.00 | <b>125.00</b> |
| 2553                               | 125.00 | 125.00 | 125.00 | 125.00 | 125.00 | 125.00 | 125.00 | 125.00 | 125.00 | 125.00 | 125.00 | 125.00 | <b>125.00</b> |
| 2554                               | 125.00 | 130.00 | 130.00 | 132.94 | 140.00 | 148.18 | 155.00 | 158.64 |        |        |        |        | <b>139.97</b> |

ที่มา : กรมการค้าภายใน

## ราคาขายส่งปลาหมึก

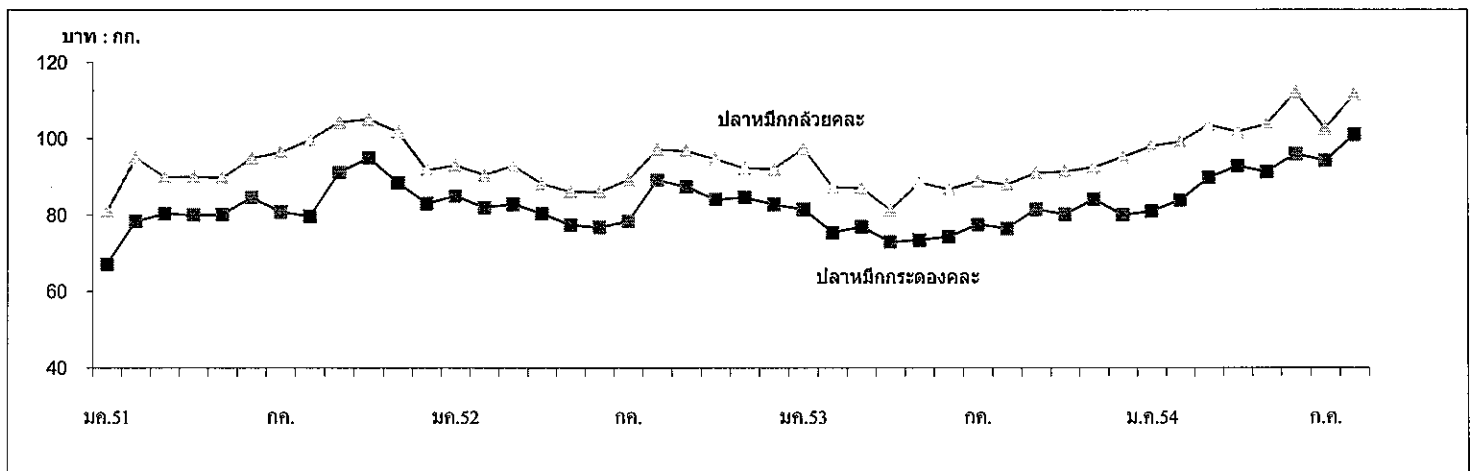

กรมการค้าภายใน

สำนักส่งเสริมการค้าสินค้าเกษตร

กลุ่มงานปศุสัตว์และสัตว์

## เกลือทะเล

| ๑. ผลผลิตและความต้องการใช้ | ปี ๒๕๕๐   | ปี ๒๕๕๑ | ปี ๒๕๕๒ | ปี ๒๕๕๓ | ปี ๒๕๕๔*      |
|----------------------------|-----------|---------|---------|---------|---------------|
| ผลผลิตไทย (ตัน)            | ๑,๐๖๘,๑๒๕ | ๙๓๗,๕๔๓ | ๘๖๕,๘๘๕ | ๘๘๓,๔๑๙ | ๘๖๒,๖๕๐       |
| ความต้องการใช้ (ตัน)       | ๑,๐๖๗,๗๔๒ | ๙๓๘,๐๘๘ | ๘๘๕,๒๖๘ | ๘๘๖,๐๔๓ | ๘๖๕,๒๗๔       |
| การนำเข้า ปริมาณ (ตัน)     | ๑,๐๕๓     | ๒,๘๖๘   | ๒๓,๓๐๗  | ๒,๘๕๘   | ๑,๗๐๙         |
| มูลค่า (ล้านบาท)           | ๒.๑๕๖     | ๘.๔๗๗   | ๕๗.๑๔๒  | ๑๒.๖๘๓  | ๗.๑๕๖         |
| การส่งออก ปริมาณ (ตัน)     | ๑,๔๓๖     | ๒,๓๒๓   | ๓,๙๒๔   | ๒๓๔     | ๑๑๓           |
| มูลค่า (ล้านบาท)           | ๒.๐๘๘     | ๕.๑๗๐   | ๑๐.๘๘๖  | ๒.๓๖๓   | ๑.๕๑๓         |
|                            |           |         |         |         | (ม.ค.-ก.ค.๕๔) |
| ๒. ราคา (บาท/ตัน)          | ๙๒๓       | ๑,๗๘๓   | ๑,๕๗๖   | ๙๗๗     | ๑,๙๗๘         |
|                            |           |         |         |         | (ส.ค.๕๔)      |
| ๓. ต้นทุน (บาท/ตัน)        | ๗๓๓       | ๗๓๓     | ๗๓๓     | ๗๔๙     | ๘๐๖           |
| * ประมาณการ                |           |         |         |         |               |

### ๔. สภาพปัญหา/สาเหตุ

- ๔.๑ ผลผลิตเกลือทะเลจะออกสู่ตลาดพร้อมกันจำนวนมากช่วงฤดูแล้ง (มี.ค.- เม.ย.) ราคามักจะปรับลดลง
- ๔.๒ เกษตรกรรายย่อยที่ไม่มียุ่งฉางสำหรับเก็บรักษาผลผลิต ต้องจำหน่ายผลผลิตก่อนฤดูฝน ทำให้ได้รับราคาต่ำ
- ๔.๓ กลุ่มเกษตรกรขาดเงินทุนหมุนเวียนในการรวบรวมรับซื้อเกลือจากสมาชิก
- ๔.๔ ภาคอุตสาหกรรมมีความต้องการใช้เกลือสินเธาว์ทดแทนเกลือทะเลมากขึ้น เนื่องจากเกลือสินเธาว์มีคุณสมบัติที่เหมาะสมสำหรับการใช้ภายในอุตสาหกรรมมากกว่าเกลือทะเล

### ๕. มาตรการและผลการดำเนินการแก้ไขปัญหา ปี ๒๕๕๓

๕.๑ มติ คชก.(๒๖ มี.ค.๕๓,๑๑ มี.ค.๕๔ และ ๒๐ เม.ย.๕๔) อนุมัติเงินจ่ายขาด วงเงินรวม ๑,๒๖๖,๐๐๐ บาท ให้ ธ.ก.ส. เพื่อชดเชยดอกเบี้ยเงินกู้ของเกษตรกรชาวนาเกลือจังหวัดเพชรบุรี ในอัตราร้อยละ ๓ ต่อปี ระยะเวลา ๘ เดือน สำหรับการกู้ยืมเงินตามโครงการช่วยเหลือเกษตรกรชาวนาเกลือเพื่อชะลอการจำหน่ายผลผลิตเกลือทะเล จังหวัดเพชรบุรี และโครงการช่วยเหลือเกษตรกรชาวนาเกลือเพื่อสร้างยุ่งฉางหรือปรับปรุงยุ่งฉางเก็บเกลือทะเล จังหวัดเพชรบุรี วงเงินกู้ยืมไม่เกินรายละ ๓๐๐,๐๐๐ บาท ระยะเวลาดำเนินการ ๑ เม.ย.-๓๐ พ.ย.๕๓ ขยายเวลาชดเชยเป็นสิ้นสุด ก.พ.๕๔ และขยายเวลาโครงการเป็นสิ้นสุด พ.ค.๕๔ เพื่อให้ ธ.ก.ส.เบิกเงินชดเชยดอกเบี้ยเงินกู้ของเกษตรกรตามโครงการฯ ที่ค้างค้างและปิดบัญชีโครงการ

๕.๒ ผลการดำเนินการ มีเกษตรกรเข้าร่วมโครงการ ๕๗ ราย ธ.ก.ส.จ่ายเงินกู้ให้เกษตรกรรวมทั้งสิ้น ๑๑.๖๗ ล้านบาท วงเงินชดเชย ๐.๑๗ ล้านบาท

### ๖. การจัดประเภทกิจกรรมการทำนาเกลือ

คณะรัฐมนตรีได้ให้ความเห็นชอบ (๑ มี.ค.๕๔) ตามข้อเสนอของกระทรวงเกษตรและสหกรณ์ที่กำหนดให้การทำนาเกลือในส่วนที่เป็นเกลือสมุทรเป็น “เกษตรกรกรม” และผู้ทำนาเกลือ เป็น “เกษตรกร”

### ๗. การแก้ไขปัญหาในปี ๒๕๕๔

จังหวัดเพชรบุรีขอรับการสนับสนุนเงินจากกองทุนรวมเพื่อช่วยเหลือเกษตรกร วงเงิน ๒.๑๖๙ ล้านบาท เพื่อดำเนินการตามโครงการช่วยเหลือเกษตรกรชาวนาเกลือ จังหวัดเพชรบุรี ทั้งนี้ ฝ่ายเลขาฯ คชก.ได้ประสานให้จังหวัดปรับโครงการตามข้อสังเกตของคณะกรรมการ คชก. (๑๑ มี.ค.๕๔) ๑) การกำหนดระยะเวลาการขอชดเชยดอกเบี้ยเงินกู้ ธ.ก.ส.เพื่อชะลอ

-๒-

การจำหน่ายผลผลิตเกลือทะเล ควรกำหนดเฉพาะช่วงผลผลิตออกสู่ตลาดมาก (มี.ค.-พ.ค.) และมีราคาตกต่ำ (๒) การกำหนดอัตราดอกเบี้ยเงินกู้ของ ธ.ก.ส. ควรกำหนดในอัตราที่ต่ำสุด สำหรับโครงการที่ได้รับการสนับสนุนเงินจากคณะกรรมการ คชก. เพื่อช่วยเหลือเกษตรกรให้ได้รับประโยชน์สูงสุด แต่ผลจากภาวะฝนตกต่อเนื่องเป็นระยะในแหล่งผลิต กระทบต่อผลผลิตลดลงจากที่ประมาณการไว้ ส่งผลให้ราคาเกลือในห่วงโซ่ในเกณฑ์ที่เกษตรกรพอใจ จึงไม่มีปัญหาเรียกร้องด้านราคา

#### ๘. สถานการณ์ปัจจุบัน

ปัจจุบันสิ้นสุดฤดูการผลิตแล้ว ปริมาณผลผลิตที่ออกสู่ตลาดมีปริมาณไม่มากนัก แต่ยังคงคล้อยกับความต้องการของตลาด เนื่องจากเกษตรกรที่มีอยู่บางส่วนใหญ่ยังคงเก็บผลผลิตไว้รอราคาที่จะปรับตัวสูงขึ้นในช่วงปลายฤดู ขณะที่ผู้ประกอบการบางรายมีสินค้าเพียงพอแล้ว ภาวะการซื้อขายปกติ ราคาเกษตรกรขายได้ ณ แหล่งผลิตจังหวัดเพชรบุรี สมุทรสาคร และสมุทรสงคราม เดือน ส.ค.๕๔ ปรับตัวสูงขึ้นเป็นเฉลี่ยตันละ ๑,๙๗๘ บาท สูงกว่าเดือนก่อนที่มีราคาเฉลี่ยตันละ ๑,๙๓๓ บาท คิดเป็นร้อยละ ๒.๓๐ ซึ่งราคาดังกล่าวอยู่ในเกณฑ์สูงกว่าปีปกติ

#### ๙. แนวโน้มสถานการณ์

อยู่ในช่วงพักนาเพื่อรอปรับปรุงพื้นที่เตรียมทำการผลิตฤดูกาลใหม่หลังฤดูฝน แนวโน้มราคายังเคลื่อนไหวอยู่ในเกณฑ์สูง

\*\*\*\*\*

กรมการค้าภายใน  
กระทรวงพาณิชย์  
กันยายน ๒๕๕๔



## ราคาเฉลี่ยหน่วยที่เกษตรกรขายได้

หน่วย : บาท/ตัน

| ปี   | ม.ค.  | ก.พ.  | มี.ค. | เม.ย. | พ.ค.  | มิ.ย. | ก.ค.  | ส.ค.  | ก.ย.  | ต.ค.  | พ.ย.  | ธ.ค.  | เฉลี่ย |
|------|-------|-------|-------|-------|-------|-------|-------|-------|-------|-------|-------|-------|--------|
| 2548 | 723   | 739   | 722   | 714   | 695   | 707   | 700   | 711   | 700   | 700   | 695   | 695   | 708    |
| 2549 | 800   | 796   | 788   | 789   | 708   | 667   | 711   | 753   | 778   | 767   | 782   | 839   | 765    |
| 2550 | 964   | 810   | 660   | 539   | 711   | 954   | 1,035 | 1,054 | 1,093 | 1,111 | 1,100 | 1,050 | 923    |
| 2551 | 983   | 961   | 989   | 1,049 | 1,517 | 2,056 | 2,233 | 2,238 | 2,250 | 2,250 | 2,342 | 2,533 | 1,783  |
| 2552 | 1,731 | 1,003 | 1,058 | 1,133 | 1,672 | 2,114 | 2,091 | 1,958 | 1,847 | 1,575 | 1,422 | 1,304 | 1,576  |
| 2553 | 1,089 | 1,303 | 1,140 | 1,047 | 858   | 807   | 969   | 969   | 937   | 889   | 850   | 867   | 977    |
| 2554 | 831   | 822   | 940   | 1,694 | 1,550 | 1,771 | 1,933 | 1,978 |       |       |       |       | 1,440  |

หมายเหตุ : เป็นราคาเฉลี่ยเกษตรกรขายได้จังหวัดเพชรบุรี สมุทรสาคร และสมุทรสงคราม

ที่มา : สำนักงานการค้าภายในจังหวัดเพชรบุรี สมุทรสาคร และสมุทรสงคราม

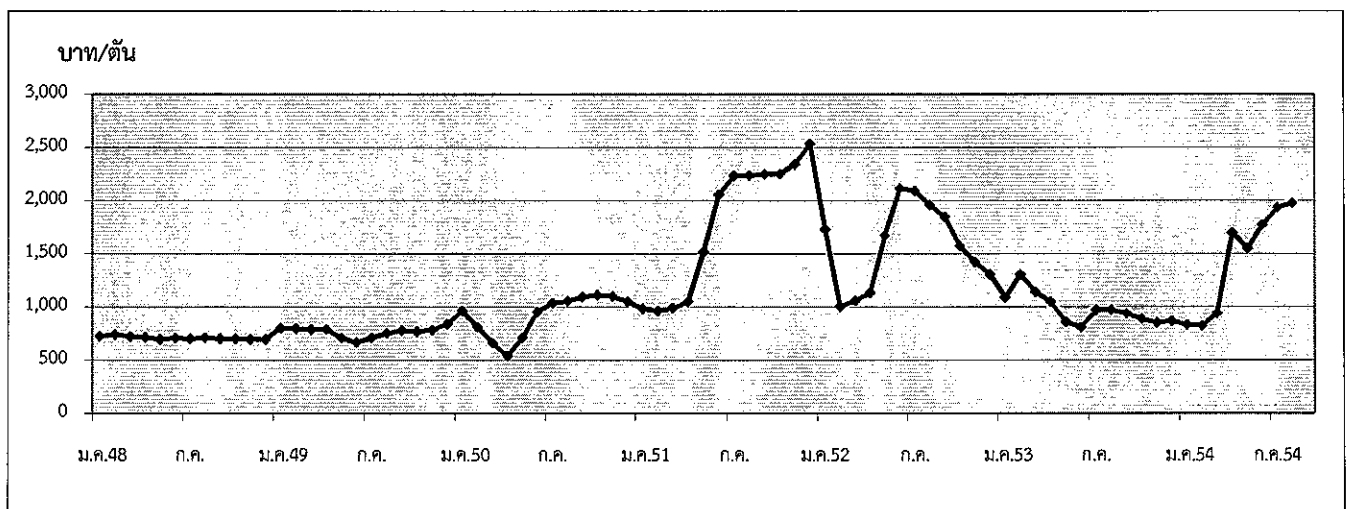

กรมการค้าภายใน กระทรวงพาณิชย์

กันยายน 2554

## ถั่วเหลือง

| 1. ผลผลิตและการใช้ (ล้านตัน) | ปี 50/51                                                                                                 | ปี 51/52               | ปี 52/53         | ปี 53/54               | ปี 54/55<br>(ก.ก.54)       |
|------------------------------|----------------------------------------------------------------------------------------------------------|------------------------|------------------|------------------------|----------------------------|
| 1.1 ผลผลิตพืชน้ำมันโลก       | 391.35                                                                                                   | 396.52                 | 442.28           | 452.08                 | 451.44                     |
| 1.2 ผลผลิตถั่วเหลือง         |                                                                                                          |                        |                  |                        |                            |
| 1.2.1 โลก                    | 220.469                                                                                                  | 211.960                | 260.838          | 263.948<br>(ประมาณการ) | 257.471<br>(ประมาณการ)     |
| 1.2.2 ไทย                    | 0.201                                                                                                    | 0.187                  | 0.176            | 0.152                  | 0.176                      |
| - ถั่วฤดูแล้ง                | 0.132                                                                                                    | 0.135                  | 0.124            | 0.106                  | 0.125                      |
| - ถั่วฤดูฝน                  | 0.069                                                                                                    | 0.052                  | 0.052            | 0.046                  | 0.051                      |
| 1.3 ความต้องการใช้           | 1.739                                                                                                    | 1.909                  | 1.710            | 1.970                  | 2.075                      |
|                              | <b>ปี 50</b>                                                                                             | <b>ปี 51</b>           | <b>ปี 52</b>     | <b>ปี 53</b>           | <b>ปี 54</b><br>(มก-กค.54) |
| 1.4 นำเข้า                   | 1.541                                                                                                    | 1.723                  | 1.535            | 1.819                  | 1.216                      |
| 1.5 ส่งออก                   | 0.0027                                                                                                   | 0.0012                 | 0.0013           | 0.0010                 | 0.0010                     |
| ไทยนำเข้าจาก                 | บราซิล 71% สหรัฐอเมริกา 13% อาร์เจนตินา 11% กัมพูชา 3% แคนาดา 1%                                         |                        |                  |                        |                            |
| ไทยส่งออกไป                  | เวียดนาม 43% กัมพูชา 21% สหรัฐอเมริกา 13% มัลดีฟส์ 6% ฟิลิปปินส์ 5%                                      |                        |                  |                        |                            |
|                              | จีน 5% อาร์เจนตินา 2%                                                                                    |                        |                  |                        |                            |
| Contract Farming             | จัดทำแผนการลงทุนโดยคณะกรรมการจัดทำแผนการลงทุนเกษตรแบบมีสัญญา กับ<br>ประเทศเพื่อนบ้าน กรมการค้าต่างประเทศ |                        |                  |                        |                            |
|                              | เป้าหมาย (ผ่านคณะ กก.)                                                                                   |                        | นำเข้าจริง       |                        |                            |
|                              | ปี 50/51 = 59,030 ตัน                                                                                    | ปี 51/52 = 199,163 ตัน | พม่า - ลาว -     | กัมพูชา 4,968 ตัน      |                            |
|                              |                                                                                                          |                        | พม่า - ลาว 2,087 | กัมพูชา 197,076 ตัน    |                            |
|                              | <b>ปี 50/51</b>                                                                                          | <b>ปี 51/52</b>        | <b>ปี 52/53</b>  | <b>ปี 53/54</b>        | <b>ปี 54/55</b>            |

2. ต้นทุนการผลิต (บาท/กก.) 10.11 11.64 11.69 11.53 12.01

## 3. แหล่งผลิตสำคัญ ปี 54 (มย.54)

| จังหวัด       | พื้นที่<br>(ไร่) | ผลผลิต  |     | ผลผลิต/ไร่<br>(กก.) |
|---------------|------------------|---------|-----|---------------------|
|               |                  | (ตัน)   | %   |                     |
| 1 เชียงใหม่   | 101,710          | 29,770  | 17  | 293                 |
| 2 แพร่        | 80,140           | 18,810  | 11  | 235                 |
| 3 แม่ฮ่องสอน  | 59,400           | 18,550  | 11  | 312                 |
| 4 เลย         | 60,320           | 15,740  | 9   | 261                 |
| 5 ตาก         | 50,730           | 12,930  | 7   | 255                 |
| 6 อุดรดิตถ์   | 43,700           | 11,320  | 6   | 259                 |
| 7 สุโขทัย     | 33,830           | 9,730   | 6   | 288                 |
| 8 ขอนแก่น     | 31,800           | 8,220   | 5   | 258                 |
| 9 น่าน        | 29,560           | 7,190   | 4   | 243                 |
| 10 ลำปาง      | 31,930           | 7,060   | 4   | 221                 |
| 11 อื่นๆ      | 152,960          | 36,680  | 21  | 263                 |
| รวมทั้งประเทศ | 676,080          | 176,000 | 100 | 260                 |

| 4. ราคา (บาท/กก.)                      | ปี 2550 | ปี 2551 | ปี 2552 | ปี 2553 | ปี 2554<br>ก.ก.54 | ส.ก.54 |
|----------------------------------------|---------|---------|---------|---------|-------------------|--------|
| 4.1 เกษตรกรขายได้ (คละ)                | 11.56   | 17.51   | 14.37   | 14.42   | -                 | -      |
| 4.2 ขายส่ง กทม.                        |         |         |         |         |                   |        |
| - เกรดแปรรูปอาหาร                      | 16.30   | 23.35   | 21.83   | 20.50   | 21.55             | 22.00  |
| - เกรดผลิตอาหารสัตว์                   | 14.38   | 21.50   | 20.55   | 19.19   | 20.05             | 20.50  |
| - เกรดสกัดน้ำมัน                       | 12.90   | 18.48   | 16.50   | 15.31   | 16.10             | 16.10  |
| 4.3 ซื้อขายล่วงหน้าตลาดชิคาโก(US.No.2) |         |         |         |         |                   |        |
| - บาท/กก.                              | 10.97   | 15.12   | 13.05   | 12.22   | 15.17             | 14.96  |
| - เหรียญสหรัฐ/ตัน                      | 317.10  | 453.47  | 378.70  | 384.53  | 501.79            | 498.44 |

## 5. สภาพปัญหา/สาเหตุ

ผลผลิตเมล็ดถั่วเหลืองในประเทศมีไม่เพียงพอกับความต้องการใช้ต้องนำเข้าจากต่างประเทศร้อยละ 90 เพื่อใช้ในอุตสาหกรรมการสกัดน้ำมันพืช การผลิตอาหารสัตว์ และการแปรรูปผลิตภัณฑ์อาหารต่าง ๆ

## 6. มาตรการแก้ไขปัญหา

การกำหนดนโยบายและมาตรการนำเข้าเมล็ดถั่วเหลือง เป็นอำนาจหน้าที่ของคณะกรรมการพืชน้ำมันและน้ำมันพืช ซึ่งได้รับการแต่งตั้งจากคณะรัฐมนตรี โดยมีรองนายกรัฐมนตรี (ที่นายกรัฐมนตรีมอบหมาย) เป็นประธาน ผู้แทนจากหน่วยราชการและเอกชนที่เกี่ยวข้องเป็นกรรมการ เลขานุการสำนักงานเศรษฐกิจการเกษตร เป็นกรรมการและเลขานุการ

### นโยบายและมาตรการนำเข้าเมล็ดถั่วเหลือง ปี 2554-56

คณะรัฐมนตรีมีมติ (25 พ.ย.53) เห็นชอบตามมติคณะกรรมการพืชน้ำมันและน้ำมันพืช (21 ต.ค.53) กำหนดมาตรการนำเข้าไว้ดังนี้

#### 6.1 ภายใต้กรอบองค์การการค้าโลก (WTO)

##### 1) การขยายระยะเวลาเปิดตลาดนำเข้า

1.1) ขยายระยะเวลาเปิดตลาดเมล็ดถั่วเหลืองจากราวละ 1 ปี เป็นคราวละ 3 ปี โดยปี 2554-56 นำเข้าได้ไม่จำกัดปริมาณและช่วงเวลานำเข้า อัตราภาษีนำเข้าในโควตาร้อยละ 0 นอกโควตาร้อยละ 80

1.2) ให้คณะกรรมการพืชน้ำมันและน้ำมันพืชกำหนดแนวทางและมาตรการการบริหารการนำเข้าปีต่อปี และเสนอคณะรัฐมนตรีเพื่อทราบ

##### 2) แนวทางและมาตรการการบริหารการนำเข้าปี 2554

2.1) ผู้มีสิทธินำเข้าในโควตารวม 14 ราย คือ 1. สมาคมผู้ผลิตน้ำมันถั่วเหลืองและรำข้าว 2. สมาคมผู้ผลิตอาหารสัตว์ไทย 3. สมาคมส่งเสริมผู้ใช้วัตถุดิบอาหารสัตว์ 4. สมาคมปศุสัตว์ไทย 5. สมาคมผู้เลี้ยงไก่เนื้อเพื่อการส่งออก 6. สมาคมผู้ผลิตไก่เพื่อส่งออกไทย 7. บริษัท กรีนสปอต จำกัด 8. บริษัท แลคตาซอย จำกัด 9. บริษัท ไทยเทพรสผลิตภัณฑ์อาหาร จำกัด (มหาชน) 10. บริษัท แครี่ พลัส จำกัด 11. บริษัท ไทยซิม จำกัด 12. ห้างหุ้นส่วนจำกัดคิคโคเคน 13. สมาคมผู้ค้าสินค้าเกษตรกับประเทศเพื่อนบ้าน และ 14. บมจ.อาหารสากล หากมีผู้ยื่นขอสิทธิรายใหม่ให้คณะอนุกรรมการ กำกับ ดูแลเมล็ดถั่วเหลืองเป็นผู้พิจารณาและแจ้งคณะกรรมการพืชน้ำมันและน้ำมันพืชทราบ

2.2) ผู้มีสิทธินำเข้าให้การสนับสนุนและส่งเสริมการผลิตถั่วเหลืองภายในประเทศ ดังนี้

(1) รับซื้อผลผลิตเมล็ดถั่วเหลืองที่ผลิตได้ภายในประเทศในราคาตามกลไกตลาด แต่ไม่ต่ำกว่าราคาขั้นต่ำตามชั้นคุณภาพ ดังนี้

หน่วย : บาท/กก.

| เกรดถั่วเหลือง   | ณ ไร่นา  |          |       | ณ โรงงานแปรรูป กทม. |          |       |
|------------------|----------|----------|-------|---------------------|----------|-------|
|                  | ปี 48-51 | ปี 52-53 | ปี 54 | ปี 48-51            | ปี 52-53 | ปี 54 |
| สกัดน้ำมัน       | 10.50    | 12.25    | 12.75 | 11.50               | 13.00    | 13.50 |
| แปรรูปอาหารสัตว์ | 11.00    | 12.50    | 13.00 | 12.00               | 13.25    | 13.75 |
| แปรรูปอาหาร      | 13.00    | 14.50    | 15.00 | 14.00               | 15.25    | 15.75 |

(2) ผู้มีสิทธินำเข้าให้ความร่วมมือรับซื้อเมล็ดถั่วเหลืองภายในประเทศและการใช้เมล็ดถั่วเหลืองนำเข้าตามนโยบาย เป็นลายลักษณ์อักษรกับกระทรวงเกษตรและสหกรณ์และกระทรวงพาณิชย์

(3) เพื่อมิให้การเปิดตลาดเมล็ดถั่วเหลืองส่งผลกระทบต่อเกษตรกรภายในประเทศ เห็นควรให้คณะอนุกรรมการ กำกับ ดูแล เมล็ดถั่วเหลือง ทำหน้าที่กำกับดูแลการรับซื้อเมล็ดถั่วเหลืองที่ผลิตได้ภายในประเทศ การนำเข้าและการใช้เมล็ดถั่วเหลืองนำเข้าให้เป็นไปตามมาตรการและนโยบาย โดยมีองค์ประกอบและอำนาจหน้าที่เช่นเดียวกับปี 2553

6.2 ภายใต้กรอบเขตการค้า AFTA

ไม่จำกัดปริมาณ อกรนำเข้าร้อยละ 0 ให้ใช้หลักเกณฑ์และวิธีปฏิบัติเช่นเดียวกับการนำเข้าภายใต้กรอบ WTO

6.3 ภายใต้กรอบเขตการค้า FTA

ไทย-ออสเตรเลีย และไทย-นิวซีแลนด์

ไม่จำกัดปริมาณ อกรนำเข้าร้อยละ 0 ให้ใช้หลักเกณฑ์และวิธีปฏิบัติเช่นเดียวกับการนำเข้าภายใต้กรอบ WTO

ไทย-ญี่ปุ่น โควต้า 10,922 ตัน อกรนำเข้าในโควตาร้อยละ 0 ไม่ผูกพันนอกโควตา ให้ใช้หลักเกณฑ์และวิธีปฏิบัติเช่นเดียวกับการนำเข้าภายใต้กรอบ WTO

อาเซียน-เกาหลี

โควต้า 10,922 ตัน อกรนำเข้าในโควตาร้อยละ 0 ไม่ผูกพันนอกโควตา

ทั้งนี้ การนำเข้าทั่วไป อกรนำเข้าร้อยละ 6 หรือ กก.ละ 0.30 บาท และต้องขออนุญาต

7. สถานการณ์ ปี 2554

1) ในเดือนสิงหาคม ราคาขายส่งตลาด กทม.เฉลี่ย ส.ค.54 เกรดแปรรูปอาหารและเกรดอาหารสัตว์สูงขึ้นจากเดือนก่อน เนื่องจากปริมาณผลผลิตลดน้อยลงในขณะที่ความต้องการมีอย่างสม่ำเสมอ ส่วนเกรดสกัดน้ำมันราคาตรงตัวจากเดือนก่อน ผู้ประกอบการส่วนใหญ่จะนำเข้าเมล็ดถั่วเหลืองที่มีราคาถูกลงกว่า โดยในช่วงเดือนม.ค.-ก.ค.54 มีการนำเข้าเมล็ดถั่วเหลืองปริมาณ 1,216,412 ตัน สูงขึ้นจากช่วงเดียวกันของปีก่อนที่มีปริมาณ 909,894 ตัน หรือสูงขึ้น 34%

ราคาซื้อขายล่วงหน้าตลาดชิคาโกเฉลี่ย ส.ค.54 ลดลงจากต้นละ 502US\$ในเดือนก่อนเหลือต้นละ 498 US\$ เนื่องจากความวิตกเกี่ยวกับเศรษฐกิจโลกที่ชะลอตัว และปัญหาหนี้ของยุโรป ทำให้อุปสงค์ในรัฐพีซลดลง

| บาท : กก.                      | ส.ค.53 | ก.ค.54 | ส.ค.54 | % $\Delta$ |
|--------------------------------|--------|--------|--------|------------|
| เกษตรกรขายได้(คละ)             | -      | -      | -      | -          |
| ขายส่ง กทม. เกรดแปรรูปอาหาร    | 19.75  | 21.55  | 22.00  | 2.09       |
| เกรดอาหารสัตว์                 | 18.25  | 20.05  | 20.50  | 2.24       |
| เกรดสกัดน้ำมัน                 | 14.98  | 16.10  | 16.10  | 0          |
| ตลาดชิคาโก                     | 12.32  | 15.17  | 14.96  | -1.38      |
| ราคานำเข้า CIF (มูลค่า/ปริมาณ) | 13.90  | 17.54  | 17.99* | 2.57       |

2) แนวโน้ม คาดว่าราคาตลาดโลกจะสูงขึ้น เนื่องจากความต้องการเพื่อเป็นอาหารและพลังงาน จะทำให้ไม่เพียงพอต่อความต้องการ และแนวโน้มในระยะนี้สภาพอากาศในแหล่งปลูกเป็นปัจจัยสำคัญต่อความเคลื่อนไหวของราคา

สำนักส่งเสริมการค้าสินค้าเกษตร  
กรมการค้าภายใน  
กันยายน 2554

## ราคาเมล็ดถั่วเหลือง

|                                                                                         | มค.    | กพ.    | มีค.   | เมย.   | พค.    | มิย.   | กค.    | สค.    | กย.    | ตค.    | พย.    | ธค.    | เฉลี่ย |
|-----------------------------------------------------------------------------------------|--------|--------|--------|--------|--------|--------|--------|--------|--------|--------|--------|--------|--------|
| <b>1. ราคาที่เกษตรกรขายได้ เมล็ดถั่วเหลืองชนิดคละ</b>                                   |        |        |        |        |        |        |        |        |        |        |        |        |        |
| 2548                                                                                    | 13.00  | 11.35  | 11.07  | 11.23  | 10.15  | 10.15  | 11.70  | 10.90  | 9.85   | 9.23   | 10.10  | 10.19  | 10.72  |
| 2549                                                                                    | -      | -      | 10.37  | 10.13  | 10.04  | -      | 10.35  | 10.35  | 11.17  | 10.95  | 10.59  | 11.19  | 10.49  |
| 2550                                                                                    | -      | -      | 10.85  | 10.49  | 10.32  | 9.75   | -      | 12.00  | 11.94  | 10.95  | 12.46  | 15.25  | 11.56  |
| 2551                                                                                    | -      | -      | 16.82  | 17.61  | 17.14  | 19.00  | 20.25  | 18.80  | 17.76  | 15.87  | 16.00  | 15.83  | 17.51  |
| 2552                                                                                    | -      | -      | 14.77  | 15.01  | 14.67  | 14.00* | -*     | 14.10* | 13.85  | 12.68  | 15.00  | 15.22  | 14.37  |
| 2553                                                                                    | 15.00  | -      | 13.65  | 14.06  | -      | -      | -      | -      | -      | -      | 14.90  | 14.51  | 14.42  |
| 2554                                                                                    | 14.35  | 14.59  | 15.52  | 15.44  | 13.76  | -      | -      | -      | -      | -      | -      | -      | 14.73  |
| <b>2. ราคาขายส่ง เมล็ดถั่วเหลืองเกรดแปรรูปผลิตภัณฑ์อาหาร ตลาด กทม.</b>                  |        |        |        |        |        |        |        |        |        |        |        |        |        |
| 2548                                                                                    | 14.88  | 15.25  | 15.25  | 15.25  | 14.76  | 14.38  | 14.38  | 14.70  | 14.47  | 14.25  | 14.25  | 14.25  | 14.67  |
| 2549                                                                                    | 14.25  | 14.34  | 14.38  | 14.38  | 14.38  | 14.56  | 14.75  | 14.75  | 14.75  | 15.07  | 15.50  | 14.95  | 14.67  |
| 2550                                                                                    | 15.04  | 15.25  | 15.25  | 15.16  | 14.75  | 14.75  | 14.75  | 14.99  | 16.64  | 17.94  | 20.30  | 20.75  | 16.30  |
| 2551                                                                                    | 21.49  | 22.50  | 22.50  | 22.31  | 23.64  | 24.68  | 26.35  | 25.50  | 25.95  | 25.64  | 20.39  | 19.25  | 23.35  |
| 2552                                                                                    | 19.73  | 19.91  | 20.25  | 20.95  | 22.17  | 22.25  | 23.00  | 23.25  | 23.02  | 22.75  | 22.46  | 22.25  | 21.83  |
| 2553                                                                                    | 21.85  | 21.70  | 21.25  | 21.06  | 20.75  | 20.75  | 19.91  | 19.75  | 19.75  | 19.75  | 19.75  | 19.75  | 20.50  |
| 2554                                                                                    | 20.16  | 22.50  | 22.50  | 22.50  | 22.50  | 21.64  | 21.55  | 22.00  | -      | -      | -      | -      | 21.92  |
| <b>3. ราคาขายส่ง เมล็ดถั่วเหลืองเกรดผลิตอาหารสัตว์ ตลาด กทม.</b>                        |        |        |        |        |        |        |        |        |        |        |        |        |        |
| 2548                                                                                    | 13.88  | 14.25  | 14.25  | 14.25  | 13.84  | 13.63  | 13.63  | 14.06  | 13.84  | 13.63  | 13.63  | 13.63  | 13.88  |
| 2549                                                                                    | 13.63  | 13.71  | 13.75  | 13.75  | 13.75  | 13.75  | 13.75  | 13.75  | 13.75  | 13.75  | 13.75  | 13.38  | 13.71  |
| 2550                                                                                    | 13.32  | 13.38  | 13.38  | 13.31  | 13.00  | 13.00  | 13.00  | 13.28  | 14.85  | 15.90  | 17.85  | 18.25  | 14.38  |
| 2551                                                                                    | 19.42  | 20.50  | 20.90  | 20.29  | 21.39  | 22.27  | 24.32  | 23.50  | 23.95  | 23.90  | 19.33  | 18.25  | 21.50  |
| 2552                                                                                    | 18.73  | 18.91  | 19.25  | 19.72  | 20.67  | 20.75  | 21.50  | 21.75  | 21.52  | 21.25  | 21.25  | 21.25  | 20.55  |
| 2553                                                                                    | 20.85  | 20.70  | 20.25  | 20.06  | 19.56  | 19.25  | 18.41  | 18.25  | 18.25  | 18.25  | 18.25  | 18.25  | 19.19  |
| 2554                                                                                    | 18.63  | 20.75  | 20.75  | 20.75  | 20.75  | 20.11  | 20.05  | 20.50  | -      | -      | -      | -      | 20.29  |
| <b>4. ราคาขายส่ง เมล็ดถั่วเหลืองเกรดสกัดน้ำมัน ความชื้น 13.0% ตลาด กทม.</b>             |        |        |        |        |        |        |        |        |        |        |        |        |        |
| 2548                                                                                    | 11.61  | 11.38  | 11.67  | 12.03  | 11.85  | 11.63  | 11.63  | 11.60  | 11.31  | 11.18  | 11.18  | 11.18  | 11.52  |
| 2549                                                                                    | 11.50  | 11.50  | 11.50  | 11.50  | 11.50  | 11.50  | 11.50  | 11.50  | 11.50  | 11.50  | 11.50  | 11.50  | 11.50  |
| 2550                                                                                    | 11.50  | 11.60  | 11.85  | 11.63  | 11.63  | 11.75  | 11.80  | 11.98  | 12.98  | 14.20  | 16.76  | 17.13  | 12.90  |
| 2551                                                                                    | 17.28  | 17.75  | 18.71  | 18.28  | 19.14  | 19.60  | 21.67  | 20.75  | 20.39  | 18.99  | 15.51  | 13.69  | 18.48  |
| 2552                                                                                    | 14.50  | 15.49  | 15.66  | 16.20  | 17.35  | 17.78  | 17.90  | 17.35  | 17.02  | 16.27  | 16.09  | 16.41  | 16.50  |
| 2553                                                                                    | 16.23  | 15.79  | 15.00  | 14.85  | 14.85  | 14.85  | 14.85  | 14.98  | 15.02  | 15.26  | 15.78  | 16.25  | 15.31  |
| 2554                                                                                    | 16.25  | 16.25  | 16.25  | 16.25  | 16.25  | 16.21  | 16.10  | 16.10  | -      | -      | -      | -      | 16.21  |
| <b>5. ราคาขายปลีก น้ำมันถั่วเหลืองบริสุทธิ์ ขนาดบรรจุขวด 1 ลิตร ตลาด กทม. (บาท/ขวด)</b> |        |        |        |        |        |        |        |        |        |        |        |        |        |
| 2548                                                                                    | 38.63  | 37.66  | 37.38  | 37.38  | 37.32  | 37.13  | 37.13  | 36.90  | 36.63  | 36.63  | 36.63  | 36.63  | 37.17  |
| 2549                                                                                    | 36.63  | 36.63  | 36.56  | 36.38  | 36.38  | 36.38  | 36.38  | 36.38  | 36.38  | 36.38  | 36.38  | 36.66  | 36.46  |
| 2550                                                                                    | 36.88  | 36.88  | 36.88  | 36.88  | 37.13  | 38.28  | 39.00  | 39.00  | 39.00  | 39.31  | 40.49  | 43.54  | 38.61  |
| 2551                                                                                    | 46.20  | 49.60  | 50.21  | 50.68  | 50.75  | 50.75  | 50.75  | 50.75  | 51.39  | 51.75  | 51.15  | 48.73  | 50.23  |
| 2552                                                                                    | 47.75  | 47.75  | 45.50  | 44.90  | 44.50  | 44.50  | 44.50  | 44.50  | 44.50  | 44.50  | 44.50  | 44.50  | 45.16  |
| 2553                                                                                    | 44.59  | 44.75  | 44.75  | 44.75  | 44.75  | 44.75  | 44.12  | 44.00  | 44.00  | 44.00  | 44.00  | 44.55  | 44.42  |
| 2554                                                                                    | 45.50  | 45.50  | 45.50  | 53.32  | 55.00  | 55.00  | 55.00  | 55.00  | -      | -      | -      | -      | 51.23  |
| <b>6. ราคาซื้อขายล่วงหน้าเมล็ดถั่วเหลือง ตลาดชิคาโก</b>                                 |        |        |        |        |        |        |        |        |        |        |        |        |        |
| 2548                                                                                    | 7.62   | 7.62   | 9.01   | 9.07   | 9.31   | 10.44  | 10.60  | 9.51   | 8.73   | 8.65   | 8.69   | 8.91   | 9.01   |
| 2549                                                                                    | 8.50   | 8.47   | 8.31   | 7.96   | 8.27   | 8.32   | 8.28   | 7.69   | 7.48   | 8.14   | 8.94   | 8.74   | 8.26   |
| 2550                                                                                    | 9.24   | 9.97   | 9.76   | 9.47   | 9.74   | 10.51  | 10.59  | 10.60  | 11.95  | 12.29  | 13.23  | 14.31  | 10.97  |
| 2551                                                                                    | 15.38  | 16.63  | 15.66  | 15.31  | 15.75  | 18.41  | 18.71  | 16.00  | 15.07  | 11.74  | 11.59  | 11.18  | 15.12  |
| 2552                                                                                    | 12.80  | 12.09  | 11.98  | 13.32  | 14.70  | 15.26  | 13.69  | 13.97  | 11.86  | 11.91  | 12.40  | 12.63  | 13.05  |
| 2553                                                                                    | 11.91  | 11.47  | 11.40  | 11.58  | 11.35  | 11.37  | 12.02  | 12.32  | 12.03  | 12.86  | 13.80  | 14.56  | 12.22  |
| 2554                                                                                    | 15.72  | 14.30  | 15.21  | 15.16  | 15.14  | 15.34  | 15.17  | 14.96  | -      | -      | -      | -      | 15.13  |
| <b>7. ราคาซื้อขายล่วงหน้าเมล็ดถั่วเหลือง ตลาดชิคาโก (เหรียญสหรัฐ/ตัน)</b>               |        |        |        |        |        |        |        |        |        |        |        |        |        |
| 2548                                                                                    | 195.88 | 197.56 | 232.94 | 228.74 | 233.42 | 254.79 | 253.32 | 230.40 | 212.05 | 211.20 | 210.87 | 216.26 | 223.12 |
| 2549                                                                                    | 213.99 | 214.34 | 212.68 | 209.01 | 217.32 | 216.49 | 217.23 | 203.82 | 199.28 | 217.42 | 243.97 | 243.34 | 217.41 |
| 2550                                                                                    | 256.08 | 278.01 | 277.25 | 270.56 | 280.28 | 302.80 | 313.27 | 308.98 | 347.54 | 358.37 | 388.98 | 423.04 | 317.10 |
| 2551                                                                                    | 461.68 | 508.19 | 495.67 | 482.76 | 489.05 | 552.44 | 556.52 | 471.04 | 437.83 | 339.89 | 329.12 | 317.42 | 453.47 |
| 2552                                                                                    | 364.70 | 341.25 | 333.64 | 374.44 | 422.14 | 445.08 | 400.40 | 408.93 | 349.16 | 354.97 | 371.03 | 378.67 | 378.70 |
| 2553                                                                                    | 358.82 | 344.63 | 348.62 | 357.31 | 349.02 | 348.54 | 370.14 | 380.17 | 388.45 | 427.15 | 460.09 | 481.40 | 384.53 |
| 2554                                                                                    | 511.65 | 512.81 | 498.70 | 501.43 | 498.73 | 500.68 | 501.79 | 498.44 | -      | -      | -      | -      | 503.03 |

ที่มา : 1.สำนักงานเศรษฐกิจการเกษตรเฉลี่ยทั้งปีแบบล่วงหน้าหนักจำนวนผลผลิต , 2-5 กรมการค้าภายใน, 6-7 Chicago Board of \* ม.ย.-ส.ค.51 สอบถามราคาจากโรงสกัด

## ปริมาณการนำเข้าและส่งออกเมล็ดถั่วเหลือง

หน่วย : ตัน

|                     | มค.     | กพ.     | มีค.    | เมย.    | พค.     | มิย.    | กค.     | สค.     | กย.     | ตค.     | พย.     | ธค.     | รวม       |
|---------------------|---------|---------|---------|---------|---------|---------|---------|---------|---------|---------|---------|---------|-----------|
| <b>ปริมาณนำเข้า</b> |         |         |         |         |         |         |         |         |         |         |         |         |           |
| 2548                | 196     | 2,390   | 131,368 | 139,493 | 182,376 | 230,410 | 75,991  | 186,633 | 112,192 | 67,333  | 184,715 | 294,686 | 1,607,784 |
| 2549                | 3       | 67,160  | 25,352  | 143,170 | 39,463  | 228,006 | 160,805 | 150,182 | 140,289 | 80,128  | 144,716 | 215,967 | 1,395,242 |
| 2550                | 86,713  | 209,677 | 94,740  | 59,587  | 185,513 | 152,423 | 79,486  | 82,853  | 220,544 | 103,684 | 84,882  | 180,733 | 1,540,835 |
| 2551                | 180,933 | 73,327  | 80,990  | 187,288 | 202,673 | 119,132 | 128,023 | 191,149 | 88,298  | 105,402 | 223,986 | 142,072 | 1,723,273 |
| 2552                | 4,126   | 71,679  | 79,632  | 136,475 | 158,946 | 201,633 | 151,633 | 146,172 | 167,803 | 74,903  | 105,878 | 235,670 | 1,534,551 |
| 2553                | 12,758  | 91,672  | 109,170 | 208,321 | 208,321 | 78,012  | 156,384 | 253,577 | 165,790 | 242,637 | 141,275 | 192,441 | 1,818,705 |
| 2554                | 155,753 | 166,595 | 159,527 | 143,542 | 268,381 | 193,807 | 128,806 | -       | -       | -       | -       | -       | 1,216,412 |
| <b>ปริมาณส่งออก</b> |         |         |         |         |         |         |         |         |         |         |         |         |           |
| 2548                | 68      | 109     | 131     | 102     | 123     | 103     | 126     | 51      | 65      | 98      | 65      | 181     | 1,224     |
| 2549                | 47      | 65      | 121     | 181     | 140     | 55      | 184     | 79      | 126     | 32      | 118     | 86      | 1,235     |
| 2550                | 219     | 80      | 77      | 53      | 147     | 106     | -       | 64      | 5       | 24      | 1,039   | 843     | 2,658     |
| 2551                | 70      | 3       | 30      | 97      | 111     | 348     | 128     | 223     | 49      | 10      | 27      | 103     | 1,199     |
| 2552                | 69      | 164     | 7       | 115     | 128     | 91      | 137     | 51      | 13      | 185     | 221     | 117     | 1,296     |
| 2553                | 44      | 70      | 54      | 24      | 104     | 38      | 48      | 79      | 19      | 90      | 106     | 278     | 954       |
| 2554                | 40      | 24      | 25      | 131     | 185     | 340     | 273     | -       | -       | -       | -       | -       | 1,017     |

ที่มา : กรมศุลกากร : ปี 2548-2549 พิกัด 1201001000 และ 1201009001 : ปี 2550-54 พิกัด 1201009001 12010010000 และ 12010090090

## กากถั่วเหลือง

| 1. ผลผลิตและการใช้ (ล้านตัน)          | ปี 2550 | ปี 2551 | ปี 2552 | ปี 2553 | ปี 2554              | ปี 2555              |
|---------------------------------------|---------|---------|---------|---------|----------------------|----------------------|
|                                       |         |         |         |         |                      |                      |
| 1.1 ผลผลิตโลก                         | 154.248 | 159.218 | 151.870 | 165.280 | 176.023              | 183.095              |
| 1.2 ผลผลิตในประเทศ <sup>แบบแจ้ง</sup> | 0.922   | 0.943   | 0.950   | 1.065   | (ประมาณการ)<br>1.070 | (ประมาณการ)<br>1.125 |
| - เมล็ดในประเทศ                       | 0.035   | 0.019   | 0.022   | 0.025   | 0.025                | 0.025                |
| - เมล็ดนำเข้า                         | 0.887   | 0.924   | 0.928   | 1.040   | 1.045                | 1.100                |
| 1.3 ความต้องการใช้                    | 3.027   | 3.136   | 3.143   | 3.165   | 3.170                | 3.725                |
| 1.4 นำเข้า                            | 2.105   | 2.193   | 2.077   | 2.616   | (มค-กค.54)<br>1.250  | (ประมาณการ)<br>2.600 |
| 2. ราคา (บาท/กก.)                     | ปี 2550 | ปี 2551 | ปี 2552 | ปี 2553 | ปี 2554              |                      |
|                                       |         |         |         |         | ก.ค.54               | ธ.ค.54               |
| 2.1 ขายส่ง กทม.                       |         |         |         |         |                      |                      |
| - กากถั่วเหลืองในประเทศ               |         |         |         |         |                      |                      |
| - เมล็ดในประเทศ 44-48%                | 12.79   | 17.58   | 16.98   | 16.30   | 13.43                | 13.43                |
| - เมล็ดนำเข้า 42-45%                  | 12.24   | 16.95   | 16.23   | 14.19   | 13.00                | 14.21                |
| - กากถั่วเหลืองนำเข้า                 |         |         |         |         |                      |                      |
| - โปรตีน 46-48%                       | 12.38   | 16.84   | 16.30   | 14.15   | 11.50                | 11.50                |
| - โปรตีน 42-45%                       | 11.63   | 16.22   | 15.38   | 14.02   | -                    | -                    |
| 2.2 ซื้อขายล่วงหน้าตลาดชิคาโก         |         |         |         |         |                      |                      |
| - บาท/กก.                             | 9.12    | 12.28   | 12.37   | 10.54   | 11.77                | 11.74                |
| - เหรียญสหรัฐ/ตัน                     | 263.57  | 367.73  | 358.88  | 331.04  | 389.28               | 391.31               |

## 3. สภาพปัญหา/สาเหตุ

การผลิตกากในประเทศ (จากเมล็ดในประเทศและเมล็ดนำเข้า) ไม่เพียงพอกับความต้องการใช้ ผลิตได้ประมาณร้อยละ 30 ต้องนำเข้าประมาณร้อยละ 70 ของความต้องการใช้รวม

## 4. มาตรการแก้ไขปัญหา

การกำหนดนโยบายและมาตรการนำเข้ากากถั่วเหลือง เป็นอำนาจหน้าที่ของคณะกรรมการนโยบายอาหาร ซึ่งได้รับการแต่งตั้งจากคณะรัฐมนตรี โดยมี รัฐมนตรีว่าการกระทรวงพาณิชย์ เป็นประธาน รัฐมนตรีช่วยว่าการกระทรวงพาณิชย์ กระทรวงเกษตรและสหกรณ์ กระทรวงการคลัง กระทรวงอุตสาหกรรมและกระทรวงมหาดไทย เป็นกรรมการ อธิบดีกรมการค้าภายใน เป็นกรรมการและเลขานุการ (มติ ครม. 6 พฤษภาคม 2552)

## นโยบายและมาตรการนำเข้ากากถั่วเหลือง ปี 2554

มติคณะรัฐมนตรี (16 ธ.ค.53) เห็นชอบตามมติคณะกรรมการนโยบายอาหาร (11 ธ.ค.53) ให้กำหนดนโยบายและมาตรการนำเข้ากากถั่วเหลืองเช่นเดียวกับปี 2554 ดังนี้

| ข้อผูกพัน ปี 54/มติ ครม./กฎหมาย                                                                                                                                                                     | มาตรการที่กำหนด ปี 54                                                                                                                                                                                                                                                                                                                                                                                                                                                                                                                                                                                                                                                                                                                                                                                                                                           |
|-----------------------------------------------------------------------------------------------------------------------------------------------------------------------------------------------------|-----------------------------------------------------------------------------------------------------------------------------------------------------------------------------------------------------------------------------------------------------------------------------------------------------------------------------------------------------------------------------------------------------------------------------------------------------------------------------------------------------------------------------------------------------------------------------------------------------------------------------------------------------------------------------------------------------------------------------------------------------------------------------------------------------------------------------------------------------------------|
| (1) WTO - โควตา 230,559 ตัน<br>- ภาษีในโควตา 20%<br>- ภาษีนอกโควตา 133%<br>- มติ ครม. 15 ต.ค.39 เห็นชอบ<br>นโยบายปี 2540 โดยกำหนดอัตราภาษีนำเข้า<br>กากถั่วเหลืองร้อยละ 10 ตั้งแต่ พ.ย.39 เป็นต้นไป | - กำหนดอัตรานำเข้าในโควตาร้อยละ 2<br>- กำหนดผู้มีสิทธินำเข้า 8 สมาคม ประกอบด้วย<br>สมาคมผู้ผลิตอาหารสัตว์ไทย<br>สมาคมผู้ผลิตไก่เพื่อส่งออกไปไทย<br>สมาคมผู้เลี้ยงไก่เนื้อเพื่อการส่งออก<br>สมาคมผู้เลี้ยงเป็ดเพื่อการค้าและการส่งออก<br>สมาคมปศุสัตว์ไทย<br>สมาคมส่งเสริมการเลี้ยงไก่แห่งประเทศไทยฯ<br>สมาคมส่งเสริมผู้ใช้วัตถุดิบอาหารสัตว์<br>สมาคมผู้เลี้ยงสุกรแห่งชาติ<br>- และให้ผู้มีสิทธินำเข้าร่วมมือรับซื้อกากถั่วเหลืองที่<br>ผลิตจากเมล็ดถั่วเหลืองในประเทศของโรงงานสกัด<br>น้ำมันพืชทั้งหมดในราคา กก.ละ 11.25 บาท<br>ตลาดกทม. โดยมีการทำสัญญาการรับซื้อกากถั่วเหลือง<br>กับ พณ. และ กษ.<br>- กำหนดอัตรานำเข้านอกโควตาร้อยละ 119<br>- อัตรานำเข้าร้อยละ 0<br>- อัตรานำเข้าร้อยละ 0<br>- อัตรานำเข้าร้อยละ 5.56<br>- อัตรานำเข้าร้อยละ 6<br>- ค่าธรรมเนียมพิเศษตันละ 2,519 บาท<br>ทั้งนี้ ให้นำเข้าได้ไม่จำกัดปริมาณและ<br>ช่วงเวลานำเข้าทั้ง (1)-(4) |
| (2) AFTA - ภาษี 0%                                                                                                                                                                                  |                                                                                                                                                                                                                                                                                                                                                                                                                                                                                                                                                                                                                                                                                                                                                                                                                                                                 |
| (3) FTA ไทย-ออสเตรเลีย - ภาษี 0%<br>ไทย-นิวซีแลนด์ - ภาษี 0%<br>ไทย-ญี่ปุ่น - ภาษีในโควตา 0%                                                                                                        |                                                                                                                                                                                                                                                                                                                                                                                                                                                                                                                                                                                                                                                                                                                                                                                                                                                                 |
| (4) AKFTA อาเซียน-เกาหลี - ภาษี 5.56%                                                                                                                                                               |                                                                                                                                                                                                                                                                                                                                                                                                                                                                                                                                                                                                                                                                                                                                                                                                                                                                 |
| (5) การนำเข้าทั่วไป - ภาษี 6%<br>ค่าธรรมเนียมพิเศษตันละ 2,519 บาท                                                                                                                                   |                                                                                                                                                                                                                                                                                                                                                                                                                                                                                                                                                                                                                                                                                                                                                                                                                                                                 |

### 5. การดำเนินการกำกับดูแลที่ผ่านมา

กำกับดูแลการนำเข้าวัตถุดิบอาหารสัตว์และการปฏิบัติตามเงื่อนไขที่กำหนด โดย 1) ดำเนินการให้มีการลงนามในสัญญาการรับซื้อกากถั่วเหลือง ปี 2554 ระหว่างกระทรวงพาณิชย์ และกระทรวงเกษตรและสหกรณ์ กับกลุ่มผู้มีสิทธินำเข้ากากถั่วเหลือง 2) กำหนดแนวทางการกำกับดูแลการนำเข้ากากถั่วเหลืองและการปฏิบัติตามเงื่อนไขที่กำหนดดังนี้ (1) ให้กลุ่มผู้นำเข้าและกลุ่มโรงงานสกัดฯ รายงานการรับซื้อและจำหน่ายเป็นประจำทุกเดือน (2) กำกับดูแลตรวจสอบปริมาณการรับซื้อและจำหน่ายให้สอดคล้องกัน (3) ตรวจสอบ สตี๊กเมล็ดและกากของโรงงานสกัด

## 6. สถานการณ์ ปี 2554

1) ในเดือนสิงหาคม ราคาตลาด กทม.เฉลี่ยเดือน ส.ค.54 กากผลิตจากเมล็ดในประเทศและกากนำเข้าโปรตีน 46-48% ทรงตัวเท่าสัปดาห์ก่อน ส่วนกากจากเมล็ดนำเข้าสูงขึ้นจากเดือนก่อน เนื่องจากราคาเมล็ดนำเข้าที่เป็นวัตถุดิบมีราคาโน้มสูงขึ้น ทำให้ต้นทุนการผลิตสูงขึ้น ภาวะการนำเข้ากากถั่วเหลืองในเดือน ม.ค.-ก.ค.54 จำนวน 1,249,552 ตัน ลดลงจากช่วงเดียวกันของปีก่อนที่มีปริมาณนำเข้า 1,515,647 ตัน หรือร้อยละ 17.56

ราคาตลาดซีกาโกเฉลี่ยเดือน ส.ค.54 สูงขึ้นจากต้นละ 389.28US\$ในเดือนก่อนเป็น 391.31US\$ เนื่องจากคาดว่า การสกัดน้ำมันของโรงงานสหรัฐฯ จะลดปริมาณการผลิตลง เป็นผลให้ปริมาณผลผลิตลดน้อยลง ในขณะที่ความต้องการใช้ในภาคปศุสัตว์ยังคงมีอย่างสม่ำเสมอ

| บาท : กก.                     | ส.ค.53 | ก.ค.54 | ส.ค.54 | %Δ    |
|-------------------------------|--------|--------|--------|-------|
| กากผลิตจาก เมล็ดในประเทศ      | 15.05  | 13.43  | 13.43  | 0     |
| กากจากเมล็ดนำเข้า             | 13.79  | 13.00  | 14.21  | 9.31  |
| กากนำเข้า โปรตีน 46-48%       | 13.86  | 11.50  | 11.50  | 0     |
| ตลาดซีกาโก                    | 10.99  | 11.77  | 11.74  | -0.25 |
| (เหรียญสหรัฐฯ/ตัน)            | 339.33 | 389.28 | 391.31 | 0.52  |
| ราคานำเข้า CIF (มูลค่าปริมาณ) | 12.66  | 14.33  | 14.70* | 2.58  |

2) แนวโน้ม คาดว่าราคากากถั่วเหลืองในประเทศและตลาดโลกจะ โน้มสูงขึ้น เนื่องจากความต้องการที่เพิ่มขึ้นของอุตสาหกรรมเลี้ยงสัตว์ และปัญหาภัยแล้งทั่วโลกส่งผลให้วัตถุดิบคือเมล็ดถั่วเหลืองลดน้อยลง ประกอบกับความต้องการใช้จากจีนที่นำเข้ากากถั่วเหลืองเพิ่มขึ้น

สำนักส่งเสริมการค้าสินค้าเกษตร  
กรมการค้าภายใน  
กันยายน 2554



|                                                                                                               | มค.    | กพ.    | มีค.   | เมย.   | พค.    | มิย.   | กค.    | สค.    | กย.    | ตค.    | พย.    | ธค.    | เฉลี่ย |
|---------------------------------------------------------------------------------------------------------------|--------|--------|--------|--------|--------|--------|--------|--------|--------|--------|--------|--------|--------|
| <b>1. ราคาขายส่ง กากถั่วเหลืองผลิตในประเทศจากเมล็ดในประเทศ โปรตีน 44-48% ณ หน้าโรงงานสกัดน้ำมัน ตลาด กทม.</b> |        |        |        |        |        |        |        |        |        |        |        |        |        |
| 2548                                                                                                          | 11.70  | 11.70  | 12.35  | 12.35  | 12.29  | 12.42  | 12.26  | 11.79  | 11.45  | 11.29  | 11.16  | 10.80  | 11.80  |
| 2549                                                                                                          | 10.84  | 10.46  | 10.80  | 11.33  | 10.98  | 10.80  | 10.89  | 10.76  | 10.57  | 10.50  | 10.75  | 10.75  | 10.79  |
| 2550                                                                                                          | 10.92  | 11.21  | 11.50  | 11.42  | 11.30  | 11.43  | 11.77  | 12.05  | 12.65  | 16.04  | 16.12  | 17.10  | 12.79  |
| 2551                                                                                                          | 17.57  | 17.54  | 17.45  | 17.75  | 18.27  | 19.08  | 20.18  | 19.54  | 18.59  | 17.06  | 14.97  | 13.00  | 17.58  |
| 2552                                                                                                          | 14.39  | -      | -      | 15.97  | 17.09  | 18.00  | 17.80  | 17.18  | 17.35  | 17.35  | 17.35  | 17.35  | 16.98  |
| 2553                                                                                                          | 17.49  | 17.55  | 17.55  | 17.55  | 17.55  | 16.84  | 15.10  | 15.05  | 15.05  | 15.15  | 15.35  | 15.40  | 16.30  |
| 2554                                                                                                          | 15.40  | 15.40  | 15.40  | 15.40  | 15.40  | 14.37  | 13.43  | 13.43  |        |        |        |        | 14.78  |
| <b>2. ราคาขายส่ง กากถั่วเหลืองผลิตในประเทศจากเมล็ดนำเข้า โปรตีน 42-45% ณ หน้าโรงงานสกัดน้ำมัน ตลาด กทม.</b>   |        |        |        |        |        |        |        |        |        |        |        |        |        |
| 2548                                                                                                          | 10.85  | 11.07  | 11.81  | 11.95  | 11.84  | 12.06  | 11.85  | 11.45  | 11.10  | 10.90  | 10.92  | 10.60  | 11.37  |
| 2549                                                                                                          | 10.64  | 10.26  | 10.53  | 10.93  | 10.48  | 10.25  | 10.32  | 10.02  | 10.01  | 10.20  | 10.30  | 10.40  | 10.36  |
| 2550                                                                                                          | 10.54  | 10.78  | 11.05  | 10.97  | 10.85  | 11.01  | 11.37  | 11.65  | 12.52  | 14.58  | 15.61  | 15.98  | 12.24  |
| 2551                                                                                                          | 16.90  | 16.94  | 16.77  | 16.74  | 16.97  | 18.42  | 19.83  | 19.15  | 18.11  | 16.60  | 14.51  | 12.50  | 16.95  |
| 2552                                                                                                          | 14.20  | 15.29  | 15.48  | 15.73  | 16.81  | 17.81  | 16.83  | 16.59  | 16.82  | 16.14  | 16.30  | 16.72  | 16.23  |
| 2553                                                                                                          | 15.90  | 15.08  | 14.69  | 14.53  | 14.27  | 13.36  | 12.93  | 13.79  | 13.82  | 14.08  | 14.43  | 13.44  | 14.19  |
| 2554                                                                                                          | 13.58  | 13.85  | 13.32  | 12.53  | 12.30  | 11.91  | 13.00  | 14.21  |        |        |        |        | 13.09  |
| <b>3. ราคาขายส่ง กากถั่วเหลืองนำเข้าจากต่างประเทศ โปรตีน 46-48% ณ โกดังผู้นำเข้า ตลาด กทม.</b>                |        |        |        |        |        |        |        |        |        |        |        |        |        |
| 2547                                                                                                          | 13.37  | 13.07  | 14.02  | 15.49  | 15.35  | 14.69  | 14.71  | -      | 11.97  | 11.73  | 11.65  | -      | 13.61  |
| 2548                                                                                                          | -      | 10.98  | 11.37  | 11.53  | 11.53  | 12.44  | 12.24  | 12.10  | 11.90  | 11.76  | -      | 10.95  | 11.68  |
| 2549                                                                                                          | 10.95  | -      | -      | -      | -      | -      | -      | -      | -      | -      | -      | -      | 10.95  |
| 2550                                                                                                          | -      | 10.94  | 11.10  | 11.04  | 10.95  | 11.08  | 11.46  | 11.80  | 12.50  | 14.31  | 15.29  | 15.68  | 12.38  |
| 2551                                                                                                          | 15.75  | 16.85  | 16.36  | 16.42  | 17.54  | 18.63  | 19.88  | 19.20  | 18.21  | 16.39  | 14.22  | 12.67  | 16.84  |
| 2552                                                                                                          | -      | -      | -      | -      | -      | -      | -      | 16.75  | 16.89  | 16.08  | 15.90  | 15.90  | 16.30  |
| 2553                                                                                                          | 15.90  | 15.01  | 14.63  | 14.60  | 14.60  | 13.31  | 12.52  | 13.86  | 13.51  | 13.97  | 14.32  | 13.60  | 14.15  |
| 2554                                                                                                          | 13.80  | 14.08  | 13.62  | 12.63  | 11.97  | 11.50  | 11.50  | 11.50  |        |        |        |        | 12.58  |
| <b>4. ราคาขายส่ง กากถั่วเหลืองนำเข้าจากต่างประเทศ โปรตีน 42-45% ณ โกดังผู้นำเข้า ตลาด กทม.</b>                |        |        |        |        |        |        |        |        |        |        |        |        |        |
| 2548                                                                                                          | 10.45  | 10.45  | -      | -      | 11.38  | 11.72  | 11.48  | 11.11  | 10.85  | 10.70  | 10.65  | 10.45  | 10.92  |
| 2549                                                                                                          | 10.45  | 10.13  | 10.35  | 10.71  | 10.31  | 10.15  | 10.14  | 9.70   | 9.68   | 9.89   | 9.97   | 10.00  | 10.12  |
| 2550                                                                                                          | 10.14  | 10.35  | 10.55  | 10.51  | 10.45  | 10.56  | 10.89  | 11.16  | 11.85  | 13.64  | 14.60  | 14.90  | 11.63  |
| 2551                                                                                                          | 16.41  | 16.57  | 16.37  | 16.14  | 16.37  | 17.52  | 18.64  | 17.98  | 17.04  | 15.55  | 13.83  | 12.17  | 16.22  |
| 2552                                                                                                          | 13.23  | 13.75  | 13.82  | 14.65  | 16.48  | 17.89  | 16.46  | 16.05  | 16.14  | 15.44  | 15.35  | 15.35  | 15.38  |
| 2553                                                                                                          | 15.35  | 14.77  | 14.29  | 14.25  | 14.25  | 12.96  | 12.30  | -      | -      | -      | -      | -      | 14.02  |
| 2554                                                                                                          | -      | -      | -      | -      | -      | -      | -      | -      | -      | -      | -      | -      | -      |
| <b>5. ราคาซื้อขายล่วงหน้ากากถั่วเหลือง ตลาดชิคาโก</b>                                                         |        |        |        |        |        |        |        |        |        |        |        |        |        |
| 2548                                                                                                          | 6.83   | 6.89   | 8.03   | 8.33   | 8.71   | 9.89   | 9.99   | 8.98   | 7.99   | 7.64   | 7.93   | 8.63   | 8.32   |
| 2549                                                                                                          | 8.03   | 7.84   | 7.52   | 7.26   | 7.35   | 7.53   | 7.14   | 6.64   | 6.66   | 7.25   | 7.85   | 7.39   | 7.37   |
| 2550                                                                                                          | 8.02   | 8.75   | 8.43   | 7.78   | 7.85   | 8.64   | 8.54   | 8.64   | 9.93   | 10.30  | 10.72  | 11.88  | 9.12   |
| 2551                                                                                                          | 12.52  | 12.98  | 11.94  | 11.90  | 11.90  | 14.56  | 15.27  | 13.19  | 12.52  | 10.04  | 10.31  | 10.25  | 12.28  |
| 2552                                                                                                          | 11.88  | 11.40  | 11.29  | 12.40  | 14.20  | 15.14  | 13.21  | 13.47  | 11.61  | 11.02  | 11.29  | 11.51  | 12.37  |
| 2553                                                                                                          | 10.83  | 10.11  | 9.54   | 9.97   | 9.95   | 10.24  | 10.87  | 10.99  | 10.34  | 10.65  | 11.28  | 11.67  | 10.54  |
| 2554                                                                                                          | 12.68  | 11.45  | 12.01  | 11.72  | 11.79  | 12.03  | 11.77  | 11.74  |        |        |        |        | 11.90  |
| <b>6. ราคาซื้อขายล่วงหน้ากากถั่วเหลือง ตลาดชิคาโก (เหรียญสหรัฐ/ตัน)</b>                                       |        |        |        |        |        |        |        |        |        |        |        |        |        |
| 2548                                                                                                          | 175.58 | 178.54 | 207.64 | 210.27 | 218.26 | 241.19 | 238.80 | 217.60 | 194.03 | 186.63 | 192.34 | 209.41 | 205.86 |
| 2549                                                                                                          | 201.96 | 198.43 | 192.43 | 190.59 | 193.24 | 195.94 | 187.27 | 175.91 | 177.59 | 193.76 | 214.22 | 205.88 | 193.94 |
| 2550                                                                                                          | 222.30 | 244.10 | 239.53 | 222.05 | 225.84 | 249.01 | 252.51 | 251.82 | 288.77 | 300.42 | 315.24 | 351.22 | 263.57 |
| 2551                                                                                                          | 375.80 | 396.71 | 377.87 | 375.31 | 369.37 | 436.91 | 454.12 | 388.39 | 363.77 | 290.50 | 292.75 | 291.25 | 367.73 |
| 2552                                                                                                          | 338.49 | 321.87 | 314.50 | 348.52 | 407.96 | 441.71 | 386.23 | 394.44 | 341.90 | 328.45 | 337.67 | 344.84 | 358.88 |
| 2553                                                                                                          | 326.27 | 303.60 | 291.71 | 307.39 | 305.73 | 314.09 | 334.72 | 339.33 | 334.05 | 353.74 | 376.18 | 385.71 | 331.04 |
| 2554                                                                                                          | 412.60 | 410.79 | 393.92 | 387.87 | 388.25 | 392.74 | 389.28 | 391.31 |        |        |        |        | 395.85 |

ที่มา : 1-4 กรมการค้าภายใน 5-6 Chicago Board of Trade \*ราคาซื้อ 1 เดือน ตค.-ธค.50 จากข้อมูล /ราคาซื้อ 3 เดือน 1-2มค.52 = 12.55 บาท หลังจากนั้นไม่มีสินค้า  
ราคาซื้อ 4 เดือน 2-4 ส.ค.53 = 12.25 บาท หลังจากนั้นไม่มีสินค้า

## ปริมาณการนำเข้ากากถั่วเหลือง

หน่วย : ตัน

|      | มค.     | กพ.     | มีค.    | เมย.    | พค.     | มิย.    | กค.     | สค.     | กย.     | ตค.     | พย.     | ธค.     | รวม       |
|------|---------|---------|---------|---------|---------|---------|---------|---------|---------|---------|---------|---------|-----------|
| 2548 | 95,830  | 89,387  | 194,420 | 117,842 | 135,811 | 250,664 | 181,816 | 158,528 | 210,939 | 116,632 | 155,118 | 174,430 | 1,881,417 |
| 2549 | 79,337  | 161,812 | 123,787 | 142,714 | 172,415 | 232,506 | 184,873 | 281,956 | 224,953 | 289,976 | 113,444 | 166,428 | 2,174,201 |
| 2550 | 185,316 | 175,572 | 185,985 | 151,535 | 155,278 | 272,222 | 196,013 | 156,859 | 213,187 | 152,380 | 157,901 | 102,264 | 2,104,512 |
| 2551 | 191,598 | 138,907 | 177,871 | 164,279 | 137,739 | 228,475 | 108,363 | 159,630 | 162,429 | 306,695 | 223,402 | 193,832 | 2,193,220 |
| 2552 | 56,340  | 187,615 | 84,181  | 205,265 | 154,530 | 140,552 | 298,663 | 145,131 | 275,287 | 199,954 | 200,235 | 128,879 | 2,076,634 |
| 2553 | 213,825 | 213,513 | 149,932 | 202,585 | 138,459 | 278,487 | 318,845 | 191,223 | 216,001 | 292,708 | 97,417  | 302,572 | 2,615,567 |
| 2554 | 146,684 | 252,806 | 145,642 | 178,767 | 109,997 | 225,293 | 190,362 |         |         |         |         |         | 1,249,552 |

ที่มา : กรมศุลกากร : ปี 2548-2549 พิกัด 2304000008 : ปี 2550-54 พิกัด 2304000000

## ปลาป่น

| 1. ผลผลิตและการใช้ (ล้านตัน)  | ปี 2550 | ปี 2551 | ปี 2552  | ปี 2553  | ปี 2554<br>(สถ.54)   | ปี 2555<br>(ประมาณการ) |
|-------------------------------|---------|---------|----------|----------|----------------------|------------------------|
| 1.1 ผลผลิตโลก                 | 5.070   | 5.240   | 5.100    | 4.310    | 4.620                | 4.930                  |
| 1.2 ผลผลิตในประเทศ            | 0.523   | 0.426   | 0.443    | 0.505    | 0.480                | 0.485                  |
| 1.3 ความต้องการใช้            | 0.442   | 0.414   | 0.431    | 0.493    | 0.468                | 0.473                  |
| 1.4 นำเข้า                    | 0.013   | 0.013   | 0.017    | 0.013    | (มก.-กก.54)<br>0.006 | (ประมาณการ)<br>0.015   |
| 1.5 ส่งออก                    | 0.094   | 0.025   | 0.027    | 0.111    | 0.063                | 0.126                  |
|                               |         |         |          |          | ปี 2554              |                        |
| 2. ราคา (บาท/กก.)             | ปี 2550 | ปี 2551 | ปี 2552  | ปี 2553  | ก.ค.54               | ธ.ค.54                 |
| 2.1 ปลาป่นเปิด - ดี (สด)      | 5.14    | 6.30    | 6.62     | 7.13     | 7.30                 | 7.16                   |
| - รอง (ไม่สด)                 | 4.11    | 5.49    | 5.73     | 5.69     | 5.81                 | 5.91                   |
| 2.2 ปลาป่น กทม.               |         |         |          |          |                      |                        |
| เกรดกึ่ง                      | 26.52   | 31.30   | 32.12    | 31.09    | 32.84                | 33.05                  |
| โปรตีน 60%ขึ้นไป กลิ่นเบอร์ 1 | 25.80   | 30.74   | 31.72    | 31.72    | 32.44                | 32.65                  |
| โปรตีน 60% ลงมา กลิ่นเบอร์ 1  | 25.80   | 30.74   | 31.02    | 30.69    | 31.74                | 31.95                  |
| กลิ่นเบอร์ 2                  | 21.45   | 28.87   | 30.72    | 29.69    | 31.44                | 31.65                  |
| กลิ่นเบอร์ 3                  | 19.81   | 28.28   | 30.07    | 27.89    | 27.44                | 28.80                  |
| 2.3 ปลาป่นต่างประเทศโปรตีน60% |         |         |          |          |                      |                        |
| - บาท/กก.                     | 30.88   | 28.58   | 32.63    | 43.87    | 34.04                | 32.50                  |
| - เหรียญสหรัฐ/ตัน             | 962.57  | 942.16  | 1,076.58 | 1,526.26 | 1,218.95             | 1,172.73               |

## 3. สภาพปัญหา/สาเหตุ

ปลาป่นแม้จะผลิตได้เพียงพอกับความต้องการใช้ แต่ได้ปลาป่นโปรตีนสูงเพียง 25% จึงต้องมีการนำเข้าบางส่วนเพื่อใช้ในอุตสาหกรรมการเลี้ยงสัตว์ และเพาะเลี้ยงสัตว์น้ำ

แหล่งวัตถุดิบ โรงงานปลากระป๋อง 35% ปลาป่นเรือประมง 18% ปลาหลังเขียวและอื่น ๆ 15% โรงงานซูริมิ 20% โรงงานแปรรูปสัตว์น้ำและครัวเรือน 10% ประมงนอกน่านน้ำ 2%

## 4. มาตรการแก้ไขปัญหา

## 4.1 นโยบายและมาตรการนำเข้าปลาป่นปี 2554

มติคณะรัฐมนตรี (16 พย.53) เห็นชอบตามมติคณะกรรมการนโยบายอาหาร (11 พย.53) ให้กำหนดนโยบายและมาตรการนำเข้าปลาป่น ปี 2554 ดังนี้

| ข้อผูกพัน ปี 54/กฎหมาย           | มาตรการที่กำหนด ปี 54                                                                                                                                                             |
|----------------------------------|-----------------------------------------------------------------------------------------------------------------------------------------------------------------------------------|
| (1) AFTA - ภาษี 0%               | - กำหนดอากรนำเข้าตามที่ผูกพัน ปี 54<br>- ปลายทางโปรตีน 60% ขึ้นไปให้นำเข้าได้<br>ไม่จำกัดปริมาณและช่วงเวลานำเข้า<br>- ปลายทางโปรตีนต่ำกว่า 60% เป็นสินค้าควบคุมต้องขออนุญาตนำเข้า |
| (2) FTA ไทย-นิวซีแลนด์ - ภาษี 0% |                                                                                                                                                                                   |
| ไทย-ออสเตรเลีย - ภาษี 0%         |                                                                                                                                                                                   |
| อาเซียน-จีน - ภาษี 0%            |                                                                                                                                                                                   |
| อาเซียน-เกาหลี - ภาษี 10%        |                                                                                                                                                                                   |
| ไทย-ญี่ปุ่น                      |                                                                                                                                                                                   |
| ● ช่วง ม.ค.-มี.ค.54 - ภาษี 3.33% |                                                                                                                                                                                   |
| ● ช่วง เม.ย.-ธ.ค.54 - ภาษี 1.67% |                                                                                                                                                                                   |
| (3) การนำเข้าทั่วไป              |                                                                                                                                                                                   |
| ● โปรตีน 60% ขึ้นไป - ภาษี 15%   |                                                                                                                                                                                   |
| ● โปรตีนต่ำกว่า 60% - ภาษี 6%    |                                                                                                                                                                                   |

#### 4.3 มาตรการดูแลช่วยเหลือ

##### การพัฒนาอุตสาหกรรมประมงและปลาป่น

โดยกรมการค้าต่างประเทศ : กรมมีมติ (8 พ.ค.50) เห็นชอบการขอจัดตั้งกองทุนเพื่อการปรับตัวของภาคการผลิตและบริการที่ได้รับผลกระทบจากการเปิดเสรีทางการค้า โดยคณะกรรมการบริหารเงินช่วยเหลือเพื่อการปรับตัวของภาคการผลิตและบริการที่ได้รับผลกระทบจากการเปิดเสรีทางการค้า มีปลัดกระทรวงพาณิชย์ เป็นประธาน และกรมการค้าต่างประเทศเป็นฝ่ายเลขานุการฯ และแต่งตั้งคณะกรรมการกลั่นกรองโครงการเงินช่วยเหลือเพื่อการปรับตัวของภาคการผลิตและบริการที่ได้รับผลกระทบจากการเปิดเสรีทางการค้า

##### ผลดำเนินการ

คณะกรรมการฯ มีมติเห็นชอบโครงการจัดทำระบบประกันคุณภาพ HACCP (Hazard Analysis and Critical Point) โรงงานผลิตปลาป่น เพื่อความปลอดภัยของอาหารสัตว์และเพิ่มขีดความสามารถการแข่งขันและส่งออก โดยต่อยอดโรงงานฯ ที่ได้ GMPs (Good Manufacturing Practices) จำนวน 37 โรง เพื่อให้ได้รับการรับรองระบบคุณภาพตามมาตรฐาน HACCP จากกรมปศุสัตว์หรือหน่วยงานเอกชน ไม่น่าต่ำกว่า 80% ของโรงงานปลาป่นที่เข้าร่วมโครงการ วงเงินงบประมาณ 5,500,000 บาท ระยะเวลาดำเนินการ 1 ปี นับจากที่ทำสัญญาจัดซื้อจัดจ้าง

#### 4.4 การกำกับดูแล

กระทรวงพาณิชย์ ได้แต่งตั้งคณะกรรมการไตรภาคีด้านการตลาดสินค้าปลาป่นและปลาป่น (13 ธ.ค.42) เพื่อพิจารณากำหนดแนวทางในการส่งเสริมและพัฒนาด้านการตลาด รวมทั้งรักษาเสถียรภาพราคาสินค้าปลาป่นและปลาป่นให้เป็นไปอย่างมีประสิทธิภาพ โดยมี อธิบดีกรมการค้าภายใน เป็นประธาน และมีผู้แทนจากหน่วยงานราชการและเอกชนที่เกี่ยวข้อง (กรมประมง กรมเจรจาการค้าระหว่างประเทศ กรมส่งเสริมการส่งออก กรมการค้าต่างประเทศ สมาคมการประมงแห่งประเทศไทย สมาคมผู้ผลิตปลาป่นไทย สมาคมผู้ผลิตอาหารสัตว์ไทย) ร่วมเป็นกรรมการ (จัดประชุมแก้ไขปัญหาราคาปลาป่นและปลาป่นล่าสุด เมื่อ 9 ก.ค.50)

## 5. สถานการณ์ ปี 2554

1) ในเดือนสิงหาคม ราคาปลาเป็ดอ่อนตัวลงจากเดือนก่อน เนื่องจากปริมาณปลาเป็ดที่จับได้มีมากขึ้น จากการเปิดอ่าวทั้ง 2 ด้าน ส่วนราคาปลาป่นปรับตัวสูงขึ้นจากเดือนก่อน ตามความต้องการใช้ของโรงงานอาหารสัตว์ที่มีมากขึ้น โดยภาวะการส่งออกช่วงนี้ค่อนข้างชะลอตัว เนื่องจากราคาในประเทศอยู่ในเกณฑ์สูง ทำให้ผู้ส่งออกไม่สามารถส่งออกปลาป่นได้ ในเดือน ม.ค.-ก.ค.54 มีการส่งออกทั้งสิ้น 62,788 ตัน ต่ำลงจากปีก่อน ช่วงเดียวกันที่ส่งออก 81,260 ตัน หรือต่ำลงร้อยละ 22.73

ราคาตลาดต่างประเทศเฉลี่ยเดือน ส.ค. 2554 ลดลงจากตันละ 1,219US\$ เหลือตันละ 1,173US\$ เนื่องจากภาวะการกักตุนช่วงชะลอตัว และที่ผ่านมาราคาอยู่ในเกณฑ์สูง ทำให้ผู้ซื้อหรือดูภาวะการซื้อขายที่ คาดว่าจะลดลงอีก

| บาท : กก.               | เม.ย.-53 | ก.ค.-54 | ส.ค.-54 | % $\Delta$ |
|-------------------------|----------|---------|---------|------------|
| ปลาเป็ด (สด)            | 8.17     | 7.30    | 7.16    | -1.92      |
| ปลาป่น เกรดกึ่ง         | 36.86    | 32.84   | 33.05   | 0.64       |
| ปลาป่นโปรตีน60%↑เบอร์ 1 | 36.46    | 32.44   | 32.65   | 0.65       |
| โปรตีน60%↓เบอร์ 1       | 35.76    | 31.74   | 31.95   | 0.66       |
| เบอร์ 2                 | 35.46    | 31.44   | 31.65   | 0.67       |
| เบอร์ 3                 | 34.46    | 27.44   | 28.80   | 4.96       |
| ตลาดเปรู                | 55.18    | 34.04   | 32.50   | -4.52      |

2) แนวโน้ม คาดว่าในระยะยาวราคาทั้งตลาดในประเทศและต่างประเทศจะโน้มสูงขึ้น จากปริมาณวัตถุดิบที่น้อยลงจากสภาพอากาศที่แปรปรวน ในขณะที่ความต้องการอาหารสัตว์ที่มีมากขึ้น

สำนักส่งเสริมการค้าสินค้าเกษตร  
กรมการค้าภายใน  
กันยายน 2554

ราคาปลาเบ็ด และปลาป่น

|                                                                        | มค.      | กพ.      | มีค.     | เมย.     | พค.      | มิย.     | กค.      | สค.      | กย.      | ตค.      | พย.      | ธค.      | เฉลี่ย   |
|------------------------------------------------------------------------|----------|----------|----------|----------|----------|----------|----------|----------|----------|----------|----------|----------|----------|
| <b>1. ราคาปลาเบ็ด (ดี/สด)</b>                                          |          |          |          |          |          |          |          |          |          |          |          |          |          |
| 2548                                                                   | 4.75     | 4.73     | 4.76     | 5.11     | 4.90     | 4.74     | 4.72     | 4.76     | 4.91     | 4.84     | 4.72     | 4.80     | 4.81     |
| 2549                                                                   | 4.81     | 4.91     | 5.13     | 5.16     | 5.38     | 5.77     | 5.79     | 6.11     | 6.04     | 5.50     | 5.22     | 5.24     | 5.42     |
| 2550                                                                   | 5.23     | 5.15     | 5.20     | 5.20     | 5.19     | 5.00     | 4.86     | 4.97     | 5.11     | 5.20     | 5.20     | 5.31     | 5.14     |
| 2551                                                                   | 5.41     | 5.45     | 5.78     | 5.98     | 6.00     | 6.13     | 6.59     | 7.59     | 7.99     | 7.10     | 5.83     | 5.74     | 6.30     |
| 2552                                                                   | 6.01     | 5.95     | 5.44     | 5.69     | 6.01     | 6.72     | 7.04     | 7.30     | 7.33     | 7.55     | 7.22     | 7.12     | 6.62     |
| 2553                                                                   | 7.29     | 7.70     | 7.99     | 8.21     | 7.43     | 6.55     | 7.08     | 7.38     | 7.27     | 6.52     | 6.04     | 6.14     | 7.13     |
| 2554                                                                   | 6.08     | 6.45     | 8.01     | 7.65     | 7.28     | 7.54     | 7.30     | 7.16     |          |          |          |          | 7.18     |
| <b>2. ราคาปลาเบ็ด (รอง/ไม่สด)</b>                                      |          |          |          |          |          |          |          |          |          |          |          |          |          |
| 2548                                                                   | 4.12     | 4.11     | 4.13     | 4.48     | 3.97     | 4.13     | 4.12     | 4.17     | 4.24     | 4.15     | 4.04     | 4.10     | 4.15     |
| 2549                                                                   | 4.12     | 4.16     | 4.27     | 4.29     | 4.22     | 4.82     | 5.07     | 5.36     | 5.26     | 4.79     | 4.50     | 4.42     | 4.61     |
| 2550                                                                   | 4.36     | 4.08     | 4.26     | 4.28     | 4.24     | 4.06     | 3.83     | 3.87     | 3.94     | 4.08     | 4.11     | 4.22     | 4.11     |
| 2551                                                                   | 4.39     | 4.53     | 4.91     | 5.12     | 5.18     | 5.48     | 6.12     | 6.84     | 7.09     | 6.57     | 4.97     | 4.73     | 5.49     |
| 2552                                                                   | 5.11     | 4.96     | 4.62     | 4.79     | 5.53     | 6.01     | 6.35     | 6.52     | 6.48     | 6.47     | 6.01     | 5.93     | 5.73     |
| 2553                                                                   | 6.12     | 6.36     | 6.46     | 6.79     | 6.22     | 5.32     | 5.55     | 5.77     | 5.65     | 5.19     | 4.41     | 4.44     | 5.69     |
| 2554                                                                   | 4.55     | 4.77     | 6.13     | 6.22     | 5.95     | 5.87     | 5.81     | 5.91     |          |          |          |          | 5.65     |
| <b>3. ราคาขายส่ง ปลาป่นโปรตีน 60% ขึ้นไป กลิ่นเบอร์ด 1 ตลาด กทม.</b>   |          |          |          |          |          |          |          |          |          |          |          |          |          |
| 2548                                                                   | 22.90    | 21.20    | 21.89    | 23.63    | 22.25    | 21.42    | 22.38    | 22.24    | 23.52    | 22.95    | 23.07    | 24.37    | 22.65    |
| 2549                                                                   | 24.68    | 26.13    | 28.78    | 28.96    | 31.61    | 30.48    | 32.18    | 32.84    | 29.36    | 26.77    | 24.20    | 23.53    | 28.29    |
| 2550                                                                   | 23.21    | 25.01    | 24.75    | 25.78    | 27.03    | 24.57    | 25.64    | 25.87    | 26.51    | 26.50    | 26.62    | 28.14    | 25.80    |
| 2551                                                                   | 28.62    | 29.61    | 31.03    | 31.20    | 30.40    | 31.32    | 33.91    | 35.95    | 34.54    | 31.02    | 25.17    | 26.08    | 30.74    |
| 2552                                                                   | 29.69    | 26.98    | 25.80    | 29.47    | 33.66    | 34.20    | 34.86    | 36.09    | 34.65    | 33.45    | 29.94    | 31.90    | 31.72    |
| 2553                                                                   | 33.46    | 34.30    | 34.81    | 36.46    | 32.36    | 28.34    | 28.93    | 30.83    | 29.88    | 27.92    | 25.35    | 25.66    | 30.69    |
| 2554                                                                   | 25.10    | 28.89    | 37.93    | 31.69    | 32.10    | 31.42    | 32.44    | 32.65    |          |          |          |          | 31.53    |
| <b>4. ราคาขายส่ง ปลาป่นโปรตีน 60% ลงมา กลิ่นเบอร์ด 1 ตลาด กทม.</b>     |          |          |          |          |          |          |          |          |          |          |          |          |          |
| 2548                                                                   | 22.50    | 20.80    | 21.49    | 23.23    | 21.85    | 21.02    | 21.98    | 21.84    | 23.12    | 22.55    | 22.67    | 23.97    | 22.25    |
| 2549                                                                   | 24.18    | 25.43    | 28.08    | 28.26    | 30.91    | 29.78    | 31.48    | 32.14    | 28.66    | 26.07    | 23.50    | 22.83    | 27.61    |
| 2550                                                                   | 22.51    | 24.31    | 24.05    | 25.08    | 26.33    | 23.87    | 24.94    | 25.17    | 25.81    | 25.80    | 25.92    | 27.44    | 25.10    |
| 2551                                                                   | 27.92    | 28.91    | 30.33    | 30.50    | 29.70    | 30.62    | 33.21    | 35.25    | 33.84    | 30.32    | 24.47    | 25.38    | 30.04    |
| 2552                                                                   | 28.99    | 26.28    | 25.10    | 28.77    | 32.96    | 33.50    | 34.16    | 35.39    | 33.95    | 32.75    | 29.24    | 31.20    | 31.02    |
| 2553                                                                   | 32.76    | 33.60    | 34.11    | 35.76    | 31.66    | 27.64    | 28.23    | 30.13    | 29.18    | 27.22    | 24.65    | 24.96    | 29.99    |
| 2554                                                                   | 24.40    | 28.19    | 37.23    | 30.99    | 31.40    | 30.72    | 31.74    | 31.95    |          |          |          |          | 30.83    |
| <b>5. ราคาขายส่ง ปลาป่นโปรตีน 60% ลงมา กลิ่นเบอร์ด 2 ตลาด กทม.</b>     |          |          |          |          |          |          |          |          |          |          |          |          |          |
| 2548                                                                   | 21.40    | 19.70    | 20.38    | 22.33    | 20.95    | 20.12    | 20.89    | 20.21    | 20.42    | 19.85    | 19.97    | 21.27    | 20.62    |
| 2549                                                                   | 21.48    | 22.56    | 25.28    | 26.08    | 29.81    | 28.78    | 30.44    | 30.39    | 26.66    | 24.34    | 21.80    | 21.13    | 25.73    |
| 2550                                                                   | 20.81    | 22.61    | 21.32    | 22.61    | 21.95    | 20.01    | 18.93    | 18.53    | 20.30    | 22.60    | 23.12    | 24.64    | 21.45    |
| 2551                                                                   | 25.12    | 26.11    | 28.37    | 28.70    | 28.43    | 29.82    | 32.65    | 34.75    | 33.34    | 29.95    | 24.17    | 25.08    | 28.87    |
| 2552                                                                   | 28.69    | 25.98    | 24.80    | 28.47    | 32.66    | 33.20    | 33.86    | 35.09    | 33.65    | 32.45    | 28.94    | 30.90    | 30.72    |
| 2553                                                                   | 32.46    | 33.30    | 33.81    | 35.46    | 31.36    | 27.34    | 27.93    | 29.83    | 28.88    | 26.92    | 24.35    | 24.66    | 29.69    |
| 2554                                                                   | 24.10    | 27.89    | 36.93    | 30.69    | 31.10    | 30.42    | 31.44    | 31.65    |          |          |          |          | 30.53    |
| <b>6. ราคาขายส่ง ปลาป่นโปรตีน 60% ลงมา กลิ่นเบอร์ด 3 ตลาด กทม.</b>     |          |          |          |          |          |          |          |          |          |          |          |          |          |
| 2548                                                                   | 20.70    | 19.00    | 19.68    | 21.63    | 20.36    | 19.72    | 20.38    | 19.61    | 19.82    | 19.25    | 18.89    | 19.67    | 19.89    |
| 2549                                                                   | 20.00    | 21.05    | 23.48    | 24.10    | 27.81    | 26.78    | 28.53    | 28.24    | 24.46    | 21.87    | 19.30    | 18.63    | 23.69    |
| 2550                                                                   | 18.31    | 20.11    | 19.18    | 20.61    | 19.95    | 18.01    | 17.38    | 17.53    | 19.30    | 21.60    | 22.12    | 23.64    | 19.81    |
| 2551                                                                   | 24.12    | 25.11    | 27.77    | 28.20    | 27.93    | 29.32    | 32.15    | 34.25    | 32.84    | 29.45    | 23.67    | 24.58    | 28.28    |
| 2552                                                                   | 28.19    | 25.48    | 24.30    | 27.97    | 32.16    | 32.70    | 33.36    | 34.59    | 32.85    | 31.45    | 27.94    | 29.90    | 30.07    |
| 2553                                                                   | 31.46    | 32.30    | 32.81    | 34.46    | 30.36    | 26.34    | 26.93    | 28.41    | 26.24    | 23.39    | 20.85    | 21.16    | 27.89    |
| 2554                                                                   | 20.60    | 24.86    | 34.43    | 28.10    | 27.10    | 26.42    | 27.44    | 28.80    |          |          |          |          | 27.22    |
| <b>7. ราคาปลาป่นโปรตีน 60% F.O.B. ตลาดต่างประเทศ</b>                   |          |          |          |          |          |          |          |          |          |          |          |          |          |
| 2548                                                                   | 22.25    | 23.56    | 24.00    | 25.35    | 25.42    | 26.53    | 28.01    | 27.63    | 28.08    | 29.09    | 29.75    | 31.34    | 26.75    |
| 2549                                                                   | 26.81    | 28.64    | 30.54    | 32.06    | 40.32    | 45.14    | 43.55    | 36.86    | 34.31    | 37.25    | 36.43    | 34.17    | 35.51    |
| 2550                                                                   | 34.84    | 36.27    | 36.21    | 36.34    | 35.40    | 32.24    | 27.06    | 26.33    | 26.82    | 26.06    | 26.30    | 26.70    | 30.88    |
| 2551                                                                   | 26.74    | 27.49    | 27.84    | 27.47    | 28.91    | 31.79    | 32.74    | 30.45    | 29.94    | 27.34    | 26.33    | 25.91    | 28.58    |
| 2552                                                                   | 23.76    | 29.12    | 27.34    | 30.25    | 25.04    | 28.05    | 32.76    | 34.15    | 37.05    | 39.75    | 41.89    | 42.38    | 32.63    |
| 2553                                                                   | 40.80    | 49.31    | 49.75    | 55.18    | 46.90    | 47.09    | 42.29    | 41.37    | 41.16    | 39.61    | 36.38    | 36.54    | 43.87    |
| 2554                                                                   | 42.09    | 48.79    | 42.82    | 37.41    | 35.46    | 35.73    | 34.04    | 32.50    |          |          |          |          | 38.61    |
| <b>8. ราคาปลาป่นโปรตีน 65% F.O.B. ตลาดต่างประเทศ (เหรียญสหรัฐ/ตัน)</b> |          |          |          |          |          |          |          |          |          |          |          |          |          |
| 2548                                                                   | 620.50   | 661.58   | 671.96   | 693.24   | 689.74   | 700.91   | 725.00   | 725.00   | 739.29   | 768.50   | 781.82   | 824.50   | 716.84   |
| 2549                                                                   | 731.25   | 785.63   | 846.82   | 911.88   | 1,146.18 | 1,271.84 | 1,238.16 | 1,058.18 | 990.50   | 1,077.86 | 1,077.00 | 1,029.74 | 1,013.75 |
| 2550                                                                   | 1,045.48 | 1,096.00 | 1,115.00 | 1,125.00 | 1,104.00 | 1,006.39 | 866.25   | 831.36   | 845.00   | 823.41   | 837.95   | 855.00   | 962.57   |
| 2551                                                                   | 869.55   | 909.63   | 954.90   | 990.56   | 1,020.00 | 1,033.57 | 1,055.00 | 1,019.00 | 942.50   | 857.17   | 820.00   | 834.09   | 942.16   |
| 2552                                                                   | 839.29   | 890.00   | 899.55   | 920.71   | 944.47   | 967.05   | 1,038.04 | 1,083.10 | 1,181.82 | 1,283.57 | 1,357.86 | 1,513.50 | 1,076.58 |
| 2553                                                                   | 1,598.75 | 1,605.00 | 1,649.09 | 1,843.82 | 1,774.41 | 1,564.09 | 1,410.50 | 1,383.95 | 1,439.55 | 1,425.00 | 1,312.73 | 1,308.25 | 1,526.26 |
| 2554                                                                   | 1,482.50 | 1,712.11 | 1,520.22 | 1,342.06 | 1,265.00 | 1,262.73 | 1,218.95 | 1,172.73 |          |          |          |          | 1,372.04 |

ที่มา : 1,2 สมาคมผู้ผลิตปลาป่นไทย 3, 4,5,6 กรมการค้าภายใน 7,8 ช่วง ม.ค.46-48 ข้าราชการ/49 เป็นต้นไป [www.hammersmithltd.blogspot.com](http://www.hammersmithltd.blogspot.com)

ปริมาณนำเข้าและส่งออกปลาป่น

หน่วย : ตัน

|                     | มค.   | กพ.    | มีค.   | เมย.   | พค.    | มิย.   | กค.    | สค.   | กย.   | ตค.   | พย.   | ธค.   | รวม     |
|---------------------|-------|--------|--------|--------|--------|--------|--------|-------|-------|-------|-------|-------|---------|
| <b>ปริมาณนำเข้า</b> |       |        |        |        |        |        |        |       |       |       |       |       |         |
| 2548                | 1,010 | 1,316  | 368    | 549    | 550    | 261    | 278    | 40    | 236   | 31    | 220   | 733   | 5,591   |
| 2549                | 909   | 584    | 629    | 557    | 502    | 743    | 212    | 382   | 300   | 558   | 286   | 126   | 5,789   |
| 2550                | 609   | 779    | 1,105  | 804    | 1,840  | 1,584  | 919    | 1,430 | 1,044 | 1,553 | 844   | 811   | 13,322  |
| 2551                | 1,281 | 80     | 1,124  | 999    | 1,724  | 1,203  | 1,055  | 875   | 1,262 | 1,055 | 975   | 1,335 | 12,968  |
| 2552                | 1,178 | 1,383  | 972    | 1,712  | 1,354  | 1,549  | 734    | 1,770 | 1,624 | 2,056 | 1,054 | 1,370 | 16,755  |
| 2553                | 972   | 1,027  | 1,112  | 1,365  | 1,508  | 1,237  | 1,445  | 1,173 | 1,078 | 891   | 472   | 846   | 13,125  |
| 2554                | 810   | 637    | 1,109  | 1,386  | 695    | 612    | 326    |       |       |       |       |       | 5,575   |
| <b>ปริมาณส่งออก</b> |       |        |        |        |        |        |        |       |       |       |       |       |         |
| 2548                | 474   | 1,527  | 1,973  | 1,056  | 2,300  | 2,414  | 2,056  | 3,095 | 3,164 | 2,153 | 4,201 | 3,560 | 27,973  |
| 2549                | 4,739 | 5,238  | 5,630  | 5,359  | 6,770  | 12,665 | 12,050 | 7,944 | 4,050 | 3,968 | 2,291 | 4,769 | 75,473  |
| 2550                | 4,779 | 7,181  | 14,972 | 14,375 | 21,797 | 9,520  | 5,346  | 5,456 | 2,764 | 3,155 | 1,957 | 2,572 | 93,872  |
| 2551                | 2,392 | 4,176  | 3,398  | 1,817  | 1,923  | 1,244  | 1,612  | 2,191 | 1,811 | 641   | 793   | 2,566 | 24,564  |
| 2552                | 985   | 1,291  | 1,998  | 1,753  | 2,619  | 4,629  | 1,771  | 772   | 1,200 | 2,007 | 4,479 | 3,363 | 26,866  |
| 2553                | 4,612 | 6,712  | 14,021 | 12,303 | 18,540 | 13,069 | 12,002 | 7,512 | 5,886 | 3,590 | 5,737 | 6,820 | 110,806 |
| 2554                | 7,325 | 12,700 | 15,138 | 7,022  | 8,299  | 8,819  | 3,484  |       |       |       |       |       | 62,788  |

ที่มา : กรมศุลกากร : ปี 2543-2447 พักด 2301200106 : ปี 2548-2449 พักด 2301200106, 2301200400 และ 2301200401  
: ปี 2550-54 พักด 23012000001, 23012000002, 23012000003, 23012000004 และ 23012000090

## อัตราแลกเปลี่ยนเงินดอลลาร์สหรัฐ

ปี 2542 - 2554

บาท/US\$

| ปี      | ม.ค.  | ก.พ.  | มี.ค. | เม.ย. | พ.ค.  | มิ.ย. | ก.ค.  | ส.ค.  | ก.ย.  | ต.ค.  | พ.ย.  | ธ.ค.  | เฉลี่ย |
|---------|-------|-------|-------|-------|-------|-------|-------|-------|-------|-------|-------|-------|--------|
| ปี 2542 | 36.73 | 37.19 | 37.61 | 37.72 | 37.15 | 37.03 | 37.20 | 38.08 | 39.92 | 39.57 | 38.84 | 38.40 | 37.95  |
| ปี 2543 | 37.49 | 37.82 | 37.99 | 38.09 | 39.03 | 39.17 | 40.27 | 41.04 | 41.99 | 43.31 | 43.84 | 43.17 | 40.27  |
| ปี 2544 | 43.24 | 42.74 | 44.00 | 45.56 | 45.59 | 45.36 | 45.73 | 45.03 | 44.41 | 44.82 | 44.52 | 44.03 | 44.59  |
| ปี 2545 | 44.13 | 43.93 | 43.49 | 43.52 | 42.91 | 42.26 | 41.33 | 42.27 | 42.91 | 43.74 | 43.42 | 43.39 | 43.11  |
| ปี 2546 | 42.88 | 42.97 | 42.87 | 42.97 | 42.29 | 41.75 | 41.89 | 41.77 | 40.60 | 39.83 | 40.00 | 39.81 | 41.64  |
| ปี 2547 | 39.19 | 39.20 | 39.53 | 39.54 | 40.66 | 40.90 | 41.03 | 41.59 | 41.57 | 41.41 | 40.44 | 38.86 | 40.33  |
| ปี 2548 | 38.86 | 38.59 | 38.70 | 39.62 | 39.93 | 40.98 | 41.85 | 41.29 | 41.15 | 40.96 | 41.21 | 41.18 | 40.36  |
| ปี 2549 | 39.72 | 39.50 | 39.08 | 38.09 | 38.11 | 38.45 | 38.10 | 37.73 | 37.53 | 37.44 | 36.65 | 35.94 | 38.03  |
| ปี 2550 | 36.10 | 35.85 | 35.18 | 35.00 | 34.74 | 34.71 | 33.83 | 34.31 | 34.38 | 34.29 | 34.00 | 33.83 | 34.69  |
| ปี 2551 | 33.31 | 32.74 | 31.58 | 31.71 | 32.23 | 33.32 | 33.62 | 33.97 | 34.41 | 34.55 | 35.22 | 35.16 | 33.49  |
| ปี 2552 | 35.09 | 35.46 | 35.92 | 35.60 | 34.72 | 34.28 | 34.18 | 34.16 | 33.97 | 33.55 | 33.42 | 33.37 | 34.48  |
| ปี 2553 | 33.17 | 33.29 | 32.69 | 32.43 | 32.53 | 32.61 | 32.47 | 32.34 | 30.98 | 30.11 | 30.01 | 30.26 | 31.91  |
| ปี 2554 | 30.72 | 30.86 | 30.51 | 30.20 | 30.38 | 30.64 | 30.22 | 30.01 |       |       |       |       | 30.44  |

หมายเหตุ เป็นค่าเฉลี่ยของอัตราขายเงินดอลลาร์สหรัฐรายวัน

ที่มา : ธนาคารแห่งประเทศไทย