

ข้าว

ประจำสัปดาห์ที่ 1 ของเดือนมกราคม 2564 (4 - 8 ม.ค. 2564)

ผลผลิต (ล้านตันข้าวเปลือก)	2560/61	2561/62	2562/63	2563/64	Δ%
- โลก <sup>1</sup>	761.09	764.68	763.25	771.08	1.03
- ไทย <sup>2</sup>	32.89	32.34	28.61	30.87	7.90
- นาปี	24.93	25.17	24.06	24.74	2.83
ข้าวเจ้าหอมมะลิ	7.70	7.46	7.24	7.66	5.80
ข้าวเจ้าหอมจังหวัด	1.36	1.42	1.41	1.51	7.09
ข้าวเจ้าปทุมธานี 1	0.76	1.03	1.31	1.39	6.11
ข้าวเจ้าอื่นๆ	9.18	9.59	8.61	8.19	-4.88
ข้าวเหนียว	5.93	5.67	5.49	5.77	5.10
ข้าวอื่นๆ (ตลาดเฉพาะ) <sup>3</sup>	N/A	N/A	N/A	0.22	-
- นาปรัง	7.96	7.17	4.55	6.13	34.73
ข้าวเจ้าปทุมธานี 1	0.55	0.69	0.37	0.45	21.62
ข้าวเจ้าอื่นๆ	6.83	5.92	3.64	4.63	27.20
ข้าวเหนียว	0.58	0.56	0.54	1.03	90.74
ข้าวอื่นๆ (ตลาดเฉพาะ) <sup>3</sup>	N/A	N/A	N/A	0.02	-
เนื้อที่เพาะปลูก <sup>4</sup> (ล้านไร่)	71.29	70.97	68.54	67.47	-1.56
- นาปี	59.22	59.98	61.20	61.31	0.18
- นาปรัง	12.07	10.99	7.34	6.16	-16.08
เนื้อที่เก็บเกี่ยว <sup>5</sup> (ล้านไร่)	67.00	66.55	61.33	62.69	2.22
- นาปี	54.96	55.63	54.11	56.62	4.64
- นาปรัง	12.04	10.92	7.22	6.07	-15.93
ผลผลิตต่อเนื้อที่เก็บเกี่ยว <sup>6</sup> (กก.)	558	555	538	525	-2.51
- นาปี	454	453	445	445	-
- นาปรัง	662	656	631	604	-4.28
ต้นทุนการผลิตเฉลี่ย <sup>7</sup> (บาท/ตันป.)					
ข้าวเปลือกนาปี	9,193	9,503	9,797	9,831	0.35
- ข้าวเปลือกหอมมะลิ	10,884	11,556	12,069	11,387	-5.65
- ข้าวเปลือกเหนียว	9,717	9,924	9,912	9,725	-1.89
- ข้าวเปลือกเจ้านาปี	7,922	7,834	7,950	7,961	0.14
- ข้าวเปลือกปทุมธานี	6,900	6,934	7,111	6,980	-1.84
ข้าวเปลือกนาปรัง	7,423	7,649	7,695	N/A	-
การใช้ปุ๋ยในประเทศ <sup>8</sup> (ต.ช.ป.)	18.73	17.11	17.10	17.09	-0.06
ช่วงออกสู่ตลาด / แหล่งผลิตสำคัญ					
- นาปี	ต.ค. - ก.พ.	ธ.ค. - ก.พ.	ธ.ค. - ก.พ.	ธ.ค. - ก.พ.	
- นาปรัง	ม.ค. - ต.ค.	ธ.ค. - ส.ค.	ธ.ค. - ส.ค.	ธ.ค. - ส.ค.	
การขึ้นทะเบียนเกษตรกร	รอบ 1	4.52 ล้านครัวเรือน			
ปีการเพาะปลูก 2563/64 <sup>9</sup>	รอบ 2	N/A			
การส่งออก (ปีปฏิทิน)	ปี 2561	ปี 2562	ปี 2563	ปี 2564	Δ %
ปริมาณส่งออก <sup>10</sup> (ล้านตัน ขส.)	11.232	7.581	N/A	N/A	-
มูลค่าส่งออก <sup>11</sup> (ล้านบาท)	182,082	130,544	N/A	N/A	-
(ล้าน \$US)	5,676	4,206	N/A	N/A	-
- ปริมาณส่งออก <sup>12</sup> (ล้านตัน ขส.)			0.106	0.068	-35.85
- มูลค่าส่งออก <sup>13</sup> (ล้านบาท)			1,808	1,314	-27.32
(ล้าน \$US)			60	44	-26.67
- ราคาเฉลี่ย <sup>14</sup> (\$US/ตัน)			569	640	12.51
ประเทศคู่ค้า	สหรัฐอเมริกา แอฟริกาใต้ จีน เปรู อินโดนีเซีย สหราชอาณาจักร ออสเตรเลีย แคนาดา เม็กซิโก ญี่ปุ่น ฟิลิปปินส์ เวียดนาม กัมพูชา อินเดีย จีน ปากีสถาน				
ประเทศคู่แข่ง					

**สถานการณ์ข้าวเปลือก ปีการเพาะปลูก 2563/64**

กระทรวงเกษตรและสหกรณ์ประกาศพื้นที่เป้าหมายส่งเสริมการปลูกข้าว ปี 2563/64 รอบที่ 1 จำนวน 59.88 ล้านไร่

**มาตรการช่วยเหลือเกษตรกรและรักษาเสถียรภาพราคาข้าว ปีการผลิต 2562/63**

1. **ด้านการผลิต** จำนวน 8 แผนงาน ได้แก่

- 1) การวางแผนการผลิตข้าว
- 2) การขึ้นทะเบียนเกษตรกรผู้ปลูกข้าว
- 3) การจัดการปัจจัยการผลิต
- 4) การเพิ่มประสิทธิภาพการผลิตข้าว
- 5) การควบคุมปริมาณการผลิตข้าว
- 6) การพัฒนาชาวนาให้เป็น Smart Farmer
- 7) การวิจัยและพัฒนาข้าว
- 8) การประกันภัยพืชผล

2. **ด้านการตลาด** จำนวน 5 โครงการ ได้แก่

- 1) โครงการประกันรายได้เกษตรกรผู้ปลูกข้าว (จ่ายเงินชดเชยให้กับเกษตรกรแล้ว จำนวน 4,399,005 ครัวเรือน เป็นเงิน 45,501.09 ล้านบาท)

**มาตรการคู้หน่วงเพื่อรักษาเสถียรภาพราคาข้าวเปลือก**

- 2) โครงการสินเชื่อชะลอการขายข้าวเปลือกนาปี (มีเกษตรกรเข้าร่วมโครงการฯ จำนวน 6,984 ราย ปริมาณ 82,458 ตัน)
- 3) โครงการสินเชื่อเพื่อรวบรวมข้าวและสร้างมูลค่าเพิ่มโดยสถาบันเกษตรกร (ให้สินเชื่อสถาบันเกษตรกรแล้ว 1,678.12 ล้านบาท ปริมาณข้าว 166,810.68 ตัน)
- 4) โครงการชดเชยดอกเบี้ยให้ผู้ประกอบการค้าข้าวในการเก็บสต็อก (มีผู้เข้าร่วมโครงการฯ จำนวน 252 ราย ใน 46 จังหวัด วงเงินกู้ 61,954.40 ล้านบาท เก็บสต็อก 2.255 ล้านตัน)

**มาตรการช่วยเหลือต้นทุนการผลิต**

- 5) โครงการสนับสนุนค่าบริหารจัดการและพัฒนาคุณภาพผลผลิตเกษตรกรผู้ปลูกข้าว ปีการผลิต 2563/64 (มีเกษตรกรเข้าร่วมโครงการฯ จำนวน 4,569,331 ราย ธกส.จ่ายเงินแล้ว 26,396.17 ล้านบาท)

**ราคาข้าวสารส่งออกเฉลี่ยรายเดือน F.O.B.กรุงเทพฯ**

หน่วย : เหรียญสหรัฐ / ตัน

ชนิดข้าว	ปี	ม.ค.	ก.พ.	มี.ค.	เม.ย.	พ.ค.	มิ.ย.	ก.ค.	ส.ค.	ก.ย.	ต.ค.	พ.ย.	ธ.ค.
หอมมะลิ	2562	1156	1175	1145	1136	1139	1137	1129	1216	1248	1219	1134	1096
100%	2563	1088	1057	1035	1115	1095	1095	1017	990	931	916	893	895
ข้าวขาว	2562	431	424	422	428	426	436	432	446	444	440	438	449
100%	2563	468	467	509	582	529	536	496	528	523	481	505	539
ข้าวขาว	2562	410	408	406	412	410	420	416	430	427	424	421	432
5%	2563	451	450	494	566	513	520	480	512	507	465	489	522
ข้าวหอม	2562	417	416	411	417	416	425	422	439	433	423	418	427
100%	2563	451	450	501	566	529	538	500	517	516	477	493	522
	2564												

ที่มา: <sup>1</sup>USDA ณ สิงหาคม 2563 <sup>2</sup>สำนักงานเศรษฐกิจการเกษตร <sup>3</sup>สมทบจากวางแผนการผลิตและกรตลาดข้าวลุ่มนาปี กรมส่งเสริมการเกษตร ณ วันที่ 27 ตุลาคม 2563 <sup>4</sup>กรมศุลกากร <sup>5</sup>ราคา ณ วันที่ 23 ธ.ค. 63 <sup>6</sup>กรมการค้าต่างประเทศ <sup>7</sup>ข้อมูลพยากรณ์ ณ ธันวาคม 2563 โดยสำนักงานเศรษฐกิจการเกษตร <sup>8</sup>แผนการผลิตข้าว ปี 2563/64 โดยการสำรวจ <sup>9</sup>หมายเหตุ: ข้าวขาว หมายถึง ข้าว กว43 ข้าวอินทรีย์ และข้าวลีลาวดี

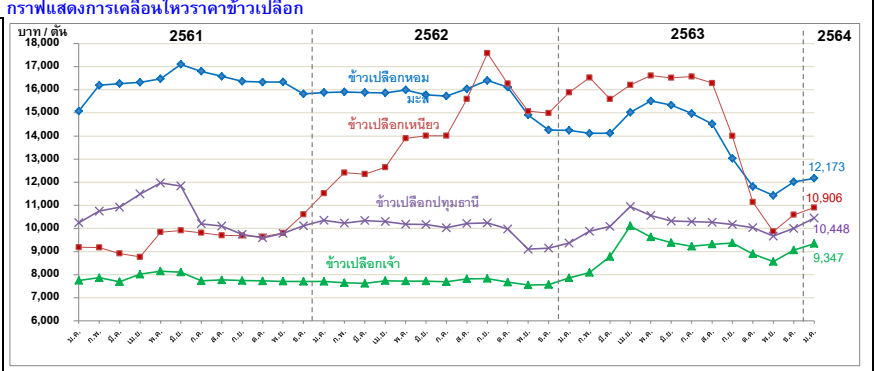

**สถานการณ์ปัจจุบัน**

ข้าวเปลือกหอมมะลิ ราคาตั้งจากสัปดาห์ก่อนที่ต้นละ 11,500 - 13,100 บาท ข้าวเปลือกเหนียวเมล็ดยาว ราคาตั้งจากสัปดาห์ก่อนที่ต้นละ 10,800 - 12,000 บาท ข้าวเปลือกปทุมธานี ราคาตั้งจากสัปดาห์ก่อนที่ต้นละ 9,800 - 11,000 บาท ข้าวเปลือกเจ้า ราคาปรับตัวลดลงจากสัปดาห์ก่อนที่ต้นละ 8,800 - 9,700 บาท เป็นต้นละ 8,800 - 9,600 บาท เนื่องจากผู้ประกอบการค้าข้าวบางรายมีสต็อกข้าวเพียงพอต่อความต้องการใช้แล้ว จึงเสนอราคารับซื้อลดลง

**แนวโน้ม**

ภาครัฐได้ดำเนินโครงการสินเชื่อชะลอการขายข้าวเปลือก ตั้งอุปทานออกจากระบบตลาดในช่วงผลผลิตออกสู่ตลาดมาก ส่งผลให้ข้าวเปลือกหอมมะลิ ข้าวเปลือกเหนียวเมล็ดยาว ข้าวเปลือกเจ้า และข้าวเปลือกปทุมธานี มีแนวโน้มราคาระทอนตัวหรือปรับตัวเพิ่มขึ้นเล็กน้อย

ราคาข้าวเปลือกเฉลี่ยรายเดือน ชนิดข้าวเปลือก	ปี	ม.ค.	ก.พ.	มี.ค.	เม.ย.	พ.ค.	มิ.ย.	ก.ค.	ส.ค.	ก.ย.	ต.ค.	พ.ย.	ธ.ค.	เฉลี่ย	ครั้งก่อน	ครั้งนี้
ข้าวเปลือกหอมมะลิ (36-42 กก.)	2560	10,374	10,177	9,956	9,856	9,821	10,043	10,881	11,302	12,924	12,909	12,740	14,203	11,266	28 ธ.ค. 63 - 1 ม.ค. 64	11,500 - 13,100
	2561	15,078	16,195	16,271	16,318	16,553	17,076	16,798	16,578	16,379	16,329	16,334	15,846	16,313		
	2562	15,833	15,909	15,878	15,865	15,973	15,869	15,731	16,039	16,401	16,110	14,910	14,257	15,731		
	2563	14,241	14,113	14,121	15,024	15,516	15,334	14,972	14,522	13,029	11,816	11,428	12,016	13,844		
	2564	* 12,173														
ข้าวเปลือกเหนียวเมล็ดยาว	2560	11,805	11,628	11,492	11,285	11,051	10,868	10,381	9,941	9,123	7,846	8,250	8,581	10,188	10,800 - 12,000	10,800 - 12,000
	2561	9,184	9,174	9,659	8,767	9,875	9,891	9,810	9,697	9,708	9,641	9,659	10,288	9,611		
	2562	11,524	12,415	12,349	12,649	13,617	14,007	14,014	15,599	17,586	16,265	15,069	14,897	14,166		
	2563	15,881	16,526	15,581	16,208	16,610	16,515	16,565	16,286	13,999	11,140	9,872	10,591	14,648		
	2564	* 10,906														
ข้าวเปลือกเจ้า	2560	7,575	7,486	7,472	7,410	7,829	8,453	8,199	7,779	7,603	7,566	7,535	7,620	7,711	8,800 - 9,700	8,800 - 9,600
	2561	7,812	7,866	7,691	8,019	8,162	8,051	7,736	7,771	7,691	7,728	7,713	7,696	7,828		
	2562	7,704	7,646	7,629	7,739	7,714	7,723	7,687	7,818	7,835	7,673	7,555	7,573	7,691		
	2563	7,862	8,092	8,782	10,108	9,631	9,385	9,228	9,318	9,372	8,898	8,564	9,065	9,025		
	2564	* 9,347														
ข้าวเปลือกปทุมธานี	2560	8,499	8,275	8,229	8,333	8,490	8,868	9,102	9,289	10,057	8,502	9,112	9,716	8,873	9,800 - 11,000	9,800 - 11,000
	2561	10,247	10,748	10,922	11,493	11,969	11,836	10,206	10,107	9,740	9,595	9,786	10,110	10,563		
	2562	10,351	10,230	10,344	10,301	10,180	10,173	10,027	10,214	10,238	9,972	9,100	9,148	10,023		
	2563	9,366	9,634	10,087	10,942	10,556	10,319	10,296	10,269	10,171	10,036	9,667	10,001	10,112		
	2564	* 10,448														

หมายเหตุ: - ตั้งแต่วันที่ 1 พฤศจิกายน 2563 ราคาข้าวเปลือกทุกชนิด ใช้ราคาของปีการผลิต 2563/64 - ตั้งแต่วันที่ 2 มีนาคม 2563 ราคาข้าวเปลือกเจ้า และข้าวเปลือกปทุมธานี เป็นราคานาปรัง ปี 2563

# มันสำปะหลัง

ประจำสัปดาห์ที่ 1 ของเดือนมกราคม 2564 (4 - 8 มกราคม 2564)

โลก	2558	2559	2560	2561	+/- (%)
ผลผลิต (ล้านตัน)	277.07	276.51	275.66	277.07	0.51
โมจิเรีย	57.64	57.86	55.00	56.00	1.82
อินโดนีเซีย	21.80	20.75	20.33	21.00	3.30
บราซิล	23.06	23.71	20.11	20.94	4.13
สาธารณรัฐกานา	17.21	17.80	19.14	19.44	1.57
ไทย	2560/61	2561/62	2562/63	2563/64	+/- (%)
ผลผลิต (ล้านตัน)	29.37	31.08	27.35	28.98	5.97
พื้นที่เก็บเกี่ยว (ล้านไร่)	8.33	8.67	8.70	8.86	1.82
จำนวนครวรีออน	544,774	445,500	524,000	524,000	0.00
ผลผลิตเฉลี่ย (ตัน/ไร่)	3.53	3.59	3.14	3.27	4.07
ต้นทุนการผลิต (บาท/กก.)	1.88	1.85	1.83	1.84	0.55
ผลผลิตออกมากช่วงเดือน ม.ค.-มี.ค. 64 คิดเป็น คิดเป็นร้อยละ 63.79 ของผลผลิตทั้งหมด					
แหล่งผลิตสำคัญ นครราชสีมา 15.72% กำแพงเพชร 7.92% ชัยภูมิ 6.77% กาญจนบุรี 5.74% อุบลราชธานี 5.08%					
การแปรรูป เป็นแป้งมัน : มันเส้น : เอทานอล เท่ากับ 58 : 36 : 6					
ความต้องการใช้	2559	2560	2561	2562	2563
	40.50	41.33	45.32	40.00	40.00
การส่งออก (ตัน)	ปี 59	ปี 60	ปี 61	ปี 62	ปี 63 (ม.ค.-พ.ย.)
- มันเส้น	6,406,237	6,366,600	3,981,263	2,335,518	2,709,074
- มันอัดเม็ด	11,740	-	-	12,328	11,836
- แป้งมัน	4,182,727	4,101,112	3,919,122	3,822,714	3,410,209
- ผลิตภัณฑ์อื่นๆ	608,980	582,571	282,503	317,735	234,506
รวม	11,209,683	11,050,284	8,182,888	6,488,294	6,365,625
การนำเข้ามันเส้น (ตัน)	ปี 59	ปี 60	ปี 61	ปี 62	ปี 63 (ม.ค.-พ.ย.)
- กัมพูชา	2,067,756	2,004,389	1,134,119	843,140	1,251,637
- ลาว	308,447	472,177	393,559	398,524	721,110
รวมมันเส้น (ตัน)	2,376,203	2,476,566	1,527,678	1,241,664	1,972,747
คิดเป็นหัวมันสด (ตัน)	5,750,411	5,993,290	3,696,981	3,004,827	4,774,048
ปี 58	ปี 59	ปี 60	ปี 61	ปี 62	
การนำเข้าหัวมันสด(ตัน)	31,704	159,303	413,151	586,415	899,245
ความต้องการใช้	ส่งออก : ใช้ภายในประเทศ 74 : 26				
ประเทศคู่ค้า	มันเส้น จีน 99% อื่นๆ 1%				
	แป้งมัน อินโดนีเซีย 23%				
	จีน 16% ไต้หวัน 17% ญี่ปุ่น 12% อื่นๆ 32%				
ประเทศคู่แข่ง	เวียดนาม กัมพูชา				

- สถานการณ์
  - โลก FAO ประมาณการผลิตปี 2561 ประมาณ 277 ล้านตัน โดยไทยเป็นผู้ผลิต อันดับ 2 แต่เป็นผู้ส่งออกอันดับ 1
- แนวทางการบริหารจัดการตลาดมันสำปะหลัง ปี 2563/64
  - คณะกรรมการ มีมติเมื่อวันที่ 18 สิงหาคม 2563 อนุมัติในหลักการโครงการประกันรายได้เกษตรกรผู้ปลูกมันสำปะหลัง ปี 2563/64 วงเงิน 9,788 ล้านบาท

- มาตรการคู่ขนานโครงการประกันรายได้เกษตรกรผู้ปลูกมันสำปะหลัง ปี 2563/64
  - 1) โครงการเพิ่มประสิทธิภาพการเพาะปลูกมันสำปะหลัง
  - 2) โครงการสินเชื่อเพื่อรวบรวมมันสำปะหลังและสร้างมูลค่าเพิ่มโดยสถาบันเกษตรกร
  - 3) โครงการชดเชยดอกเบี้ยในการเก็บสต็อกมันสำปะหลัง
  - 4) การบริหารจัดการการนำเข้า
- แนวทางการดำเนินการเพิ่มเติม

- คณะกรรมการ กกร. (๑) ออกประกาศกำหนดให้ผู้ประกอบการรับซื้อหรือจำหน่ายมันเส้น ผู้ครอบครองไม่ว่าจะมีไว้ในฐานะ ผู้มีกรรมสิทธิ์หรือแทนผู้อื่น หรือปริมาณการครอบครองตั้งแต่เดือนละ 15 เมตริกตันขึ้นไป จะต้องแจ้งชื่อ ชนิด ราคาซื้อ ราคาจำหน่าย ปริมาณ ที่มีอยู่ ปริมาณการซื้อ ปริมาณการได้มา ปริมาณการจำหน่าย ปริมาณการใช้ ปริมาณคงเหลือ สถานที่เก็บและจัดทำบัญชีคุมสินค้า (๒) การควบคุมการขนย้าย หัวมันสำปะหลัง สดและมันเส้นพื้นที่ 12 จังหวัด ห้ามมิให้บุคคลโดยนอกรายชื่อผู้จำหน่ายมันสำปะหลังหรือมันเส้น ซึ่งมีปริมาณครั้งละตั้งแต่หนึ่งหมื่นกิโลกรัมขึ้นไป เข้ามาหรือออกจากท้องที่ในพื้นที่ 12 จังหวัด เว้นแต่ได้รับหนังสืออนุญาตจากประธาน กกร. ระดับจังหวัดหรือผู้ซึ่งได้รับมอบหมาย และ (๓) การกำหนดหลักเกณฑ์ เงื่อนไขการรับซื้อและการแสดงราคาซื้อขายหัวมันสำปะหลังสดตามเปอร์เซ็นต์เชื้อแป้ง ผู้ประกอบการลานมัน โรงแป้ง หรือโรงงานเอทานอลหากเปอร์เซ็นต์เชื้อแป้งต่ำกว่าที่กำหนดให้ปรับลดราคาซื้อขายได้ไม่เกิน กก.ละ ๐.๐๕ บาท ต่อเปอร์เซ็นต์เชื้อแป้งที่ลดลงทุก ๑ เปอร์เซ็นต์ หรือเปอร์เซ็นต์สูงกว่าที่กำหนดให้ปรับเพิ่มราคาซื้อขายได้ไม่น้อยกว่า กก.ละ ๐.๐๕ บาท ต่อเปอร์เซ็นต์เชื้อแป้งที่เพิ่มขึ้นทุก ๑ เปอร์เซ็นต์ (๔) เพิ่มต้นทุนผู้ ทอนพันธุ์มันสำปะหลัง ในรายการสินค้าควบคุมและบริหาร โดยมอบหมายให้ กกร. พิจารณาออกประกาศกำหนดมาตรการให้ต้องมีกรขออนุญาตขนย้ายเข้ามาหรือออกจากพื้นที่ที่มีการระบาดของโรค โดยต้องระบุพื้นที่ที่ต้องขออนุญาตการขนย้ายหรือท้องที่ที่ต้องห้ามขนย้าย เพื่อเป็นการป้องกันหยุดยั้งการแพร่ระบาดของโรคไวรัสใบด่างมีให้กระจายไปพื้นที่อื่น

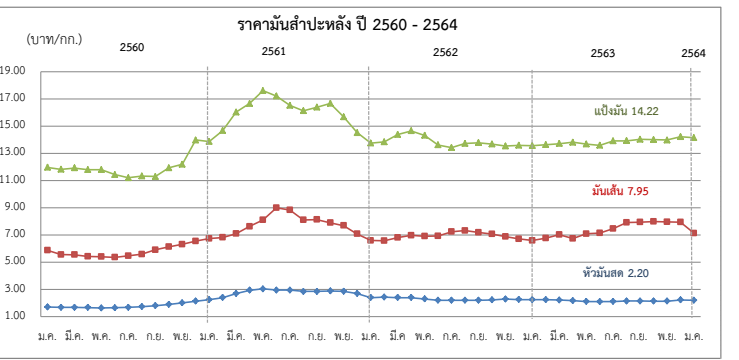

**สถานการณ์ในประเทศ**  
สำนักงานเศรษฐกิจการเกษตร (สศก.) ประมาณการผลิต ปี 2563/64 อยู่ที่ 28.98 ล้านตัน เพิ่มขึ้นจากปี ก่อน 1.63 ล้านตัน ผลผลิตปีนี้อาจได้รับผลกระทบจากภัยแล้งในช่วงต้นปี 2563 แต่ในช่วงเดือนมิถุนายน 2563 ถึงปี 2564 คาดว่าปริมาณน้ำฝนจะเพียงพอในช่วงมันสำปะหลังเริ่มลงหัวและสะสมอาหาร ประกอบกับ เกษตรกรสามารถควบคุมการแพร่ระบาดกำจัดโรคใบด่างได้มากขึ้น ใช้หัวพันธุ์ดีและไม่เป็นโรคจึงส่งผล ให้ภาพรวมผลผลิตเพิ่มขึ้นด้วย ราคาหัว มันสด จ.นครราชสีมา สัปดาห์นี้เฉลี่ยอยู่ที่ 2.20 บาท/กก. ราคาทรงตัวเมื่อเทียบกับสัปดาห์ก่อน ขณะที่ผลผลิต ออกสู่ตลาดแล้ว 5.190 ล้านตัน คิดเป็น 17.91%

**สถานการณ์ต่างประเทศ**  
**F.O.B. มันเส้น** ราคาปรับตัวลดลงจากสัปดาห์ก่อน เนื่องจากผู้ส่งออกมีสินค้าในสต็อกเพียงพอกับความต้องการใช้แล้ว ในขณะที่การส่งออกชะลอลง ค่าซื้อมีน้อย ราคาซื้อขายจริงอยู่ที่ 7.07-7.19 บาท (236-240 เหรียญสหรัฐ)  
**F.O.B. แป้งมัน** ราคาทรงตัวเท่ากับสัปดาห์ก่อน แต่ปรับตัวลดลงในรูปของค่าเงินบาท ราคาซื้อขายจริงอยู่ที่ 14.07-14.22 บาท (470-475 เหรียญสหรัฐ)

	ปี	ต.ค.	พ.ย.	ธ.ค.	ม.ค.	ก.พ.	มี.ค.	เม.ย.	พ.ค.	มิ.ย.	ก.ค.	ส.ค.	ก.ย.	เฉลี่ย
<b>1) เกษตรกรขายได้</b>					(ณ 8 ม.ค. 64)									
- สศก. 1/	58/59	2.09	1.99	1.95	1.87	1.76	1.80	1.92	1.78	1.49	1.41	1.25	1.13	1.70
	59/60	1.06	1.28	1.51	1.48	1.53	1.50	1.27	1.18	1.15	1.17	1.20	1.30	1.30
	60/61	1.41	1.67	1.95	2.01	2.12	2.36	2.51	2.55	2.47	2.38	2.38	2.43	2.19
	61/62	2.55	2.47	2.32	2.23	2.16	2.17	2.13	1.93	1.67	1.65	1.71	1.65	2.05
	62/63	1.70	1.87	1.98	1.95	1.92	1.90	1.74	1.67	1.63	1.64	1.71	1.76	1.79
	63/64	1.74	1.82	2.04	2.01									
- จ.นครราชสีมา 2/	58/59	2.45	2.35	2.25	2.10	2.03	2.06	2.18	2.17	2.08	2.03	1.89	1.65	2.10
	59/60	1.59	1.75	1.75	1.70	1.68	1.68	1.67	1.63	1.65	1.68	1.69	1.81	1.69
	60/61	1.89	2.01	2.14	2.24	2.40	2.70	2.94	3.05	2.95	2.95	2.85	2.85	2.58
	61/62	2.88	2.86	2.70	2.53	2.42	2.40	2.40	2.30	2.20	2.20	2.20	2.20	2.44
	62/63	2.23	2.29	2.26	2.25	2.24	2.22	2.17	2.11	2.10	2.11	2.15	2.15	2.19
	63/64	2.14	2.14	2.23	2.20									
<b>2) ราคาส่งออก F.O.B.</b>														
มันเส้น	58/59	7.78	7.15	6.69	6.34	5.88	5.84	6.00	6.34	6.36	6.32	6.25	6.14	6.42
	59/60	5.92	6.00	6.18	5.88	5.56	5.55	5.42	5.41	5.36	5.46	5.58	5.53	5.65
	60/61	6.14	6.31	6.55	6.73	6.82	7.10	7.63	8.71	8.99	8.84	8.10	8.13	7.50
	61/62	7.90	7.69	7.08	6.72	6.58	6.81	6.97	6.91	6.92	7.24	7.31	7.18	7.11
	62/63	7.07	6.88	6.71	6.59	6.76	7.03	6.73	7.09	7.14	7.46	7.91	7.94	7.11
	63/64	7.99	7.96	7.95	7.13									
แป้งมัน	58/59	15.02	14.03	12.63	13.57	13.35	13.41	13.46	13.71	13.67	13.23	12.38	11.67	13.34
	59/60	11.01	11.39	12.05	11.97	11.82	11.92	11.79	11.80	11.43	11.20	11.22	11.64	11.60
	60/61	11.93	12.96	13.97	13.86	14.67	16.02	16.65	17.60	17.20	16.52	16.12	16.39	15.32
	61/62	16.66	15.67	14.51	14.06	13.88	14.38	14.65	14.31	13.61	13.41	13.64	13.78	14.38
	62/63	13.68	13.53	13.59	13.56	13.63	13.71	13.81	13.67	13.58	13.90	13.92	14.02	13.72
	63/64	14.00	13.97	14.22	14.15									

หมายเหตุ : 1/ หัวมันสดคิดจาก สศก. 2/ หัวมันสดเฉลี่ยแป้ง 25% จาก พณ.จ. กรมการค้าภายใน กระทรวงพาณิชย์

# ตารางพารา

ประจำสัปดาห์ที่ 1 ของเดือนมกราคม 2564 (4 - 8 ม.ค.64)

รายการ/ปี	ปี 2561	ปี 2562	ปี 2563 <sup>F</sup>	ปี 2564 <sup>F</sup>	Δ%
ผลผลิตโลก <sup>1</sup> (ล้านตัน)	13.84	13.84	12.90		
- อินโดนีเซีย	3.63	3.30	2.88		
- เวียดนาม	1.14	1.19	1.17		
- มาเลเซีย	0.6	0.64	0.55		
- ไทย (สศก.)	4.74	4.77	4.69	4.75	1.29
การส่งออกโลก (ล้านตัน)	12.09	11.61	11.03		
- อินโดนีเซีย	2.95	2.58	2.40		
- เวียดนาม	1.50	1.63	1.52		
- มาเลเซีย	1.12	1.06	1.04		
- ไทย (สศก.)	4.32	3.94	3.97	(ม.ค.-พ.ย.63)	
การใช้โลก <sup>1</sup> (ล้านตัน)	13.90	13.77	12.61		
- ไทย <sup>1</sup>	0.63	0.66	0.69	0.80	15.94
ต้นทุนยางแผ่นดิบ (บาท/กก.)	55.87	56.53	57.77		
ช่วงออกสู่ตลาด	ตลอดทั้งปี ออกมาก ธ.ค. (12.13%) - ม.ค. (10.98%)				
แหล่งผลิตสำคัญ	สุราษฎร์ธานี สงขลา นครศรีธรรมราช ตรัง ยะลา				
เนื้อที่กรี๊ดได้ (ล้านไร่)	20.02	20.46	20.58	20.46	-0.58
ผลผลิต/เนื้อที่กรี๊ด (กก.)	240	237	228	232	1.75
มูลค่าส่งออก (ล้านบาท)	155,100	190,632	163,778	(ม.ค.-พ.ย.63)	
ตลาดส่งออกสำคัญ	จีน มาเลเซีย ญี่ปุ่น อเมริกา เกาหลีใต้				
ประเทศคู่แข่ง	อินโดนีเซีย มาเลเซีย เวียดนาม				

หมายเหตุ <sup>F</sup> = ประมาณการจาก สศก. , <sup>1</sup> = จาก สศก.

รายการ	สพ.1 (8 ม.ค.64)	สพ.5 (30 ธ.ค.63)	+ เพิ่ม / - ลด (บาท/กก.)
ยางแผ่นดิบ ชั้น 3 ท้องถิ่น จ.สงขลา	56.75	54.25	2.50
ยางแผ่นรมควัน ชั้น 3 ตลาดกลางสงขลา	62.39	57.80	4.59
น้ำยางสด โรงงานรับซื้อ	52.50	48.00	4.50
ยางก้อนถ้วย (DRC 50%)	20.50	19.50	1.00
ยางแผ่นรมควัน ชั้น 3 C&F โตเกียว **	69.73	67.60	2.13
ยางแผ่นรมควัน ชั้น 3 FOB สิงคโปร์ **	68.89	64.31	4.58

หมายเหตุ : \*\* ราคา สพ.1 ณ 5 ม.ค.64

**สถานการณ์**

ปริมาณยางออกสู่ตลาดเพิ่มขึ้น จากโรงงานเริ่มเปิดรับซื้อตามปกติหลังวันหยุดช่วงปีใหม่ ขณะที่ความต้องการยังมีต่อเนื่อง จากอุตสาหกรรมผลิตรถยนต์ในต่างประเทศขยายตัว รวมทั้งกลุ่มโพลีสไตรีนมีการผลิตน้ำมันดิบลง ตั้งแต่ ม.ค.64 เป็นต้นไป ทำให้ราคาน้ำมันดิบมีแนวโน้มปรับตัวสูงขึ้น ส่งผลให้ราคาขายโดยเฉลี่ยปรับตัวสูงขึ้น อย่างไรก็ตาม ค่าระวางเรือที่เพิ่มขึ้นจากปีที่ผ่านมา และเงินบาทที่แข็งค่าต่อเนื่อง ทำให้ผู้ประกอบการอาจต้องบริหารความเสี่ยงจากการซื้อขายล่วงหน้า ซึ่งเป็นปัจจัยที่ทำให้ราคาขายปรับตัวไม่มากนัก

**1. สถานการณ์ยางพารา ปี 2564**

สศก. คาดการณ์เนื้อที่กรี๊ดได้ 20.46 ล้านไร่ ลดลงจากปีที่ผ่านมา 0.11 ล้านไร่ หรือ ร้อยละ 0.57 สำหรับผลผลิต ปริมาณ 4.75 ล้านตัน เพิ่มขึ้นจากปีที่ผ่านมา 0.07 ล้านตัน หรือ ร้อยละ 1.29 เนื่องจากผลผลิตต่อเนื้อที่กรี๊ดได้เพิ่มขึ้น จากต้นยางที่กรี๊ดได้ส่วนใหญ่อยู่ในช่วงอายุที่ให้ผลผลิตสูง และปริมาณน้ำฝนมีเพียงพอทำให้ต้นยางมีความสมบูรณ์

**2. โครงการช่วยเหลือเกษตรกรและผู้ประกอบการอุตสาหกรรมยางพารา (โดย กยท.)**

- 1) โครงการสนับสนุนสินเชื่อเงินหมุนเวียนแก่สถาบันเกษตรกรเพื่อรวบรวมยาง วงเงิน 10,000 ล้านบาท ระยะเวลาดำเนินการ 1 เม.ย.63 - 31 มี.ค.67
- 2) โครงการสนับสนุนสินเชื่อสถาบันเกษตรกรเพื่อแปรรูปยางพารา วงเงิน 5,000 ล้านบาท ระยะเวลาดำเนินงาน 1 ก.ย.57 - 31 ธ.ค.67
- 3) โครงการสนับสนุนสินเชื่อเป็นเงินหมุนเวียนแก่ผู้ประกอบการยาง (ยางแห้ง) วงเงิน 20,000 ล้านบาท ระยะเวลาดำเนินงาน ม.ค.63 - ธ.ค.64
- 4) โครงการสนับสนุนสินเชื่อผู้ประกอบการผลิตผลิตภัณฑ์ยาง วงเงินสินเชื่อ 25,000 ล้านบาท ระยะเวลาดำเนินงาน ปี 2559 - 2569
- 5) โครงการพัฒนาศักยภาพสถาบันเกษตรกร เพื่อรักษาเสถียรภาพราคาขาย และโครงการมูลภัณฑ์กันชนรักษาเสถียรภาพราคาขาย ระยะเวลา 31 พ.ค.60 - 31 พ.ค.63
- 6) โครงการสนับสนุนการใช้ยางในหน่วยงานภาครัฐ ระยะเวลา ต.ค.62 - ก.ย.65
- 7) โครงการประกันรายได้เกษตรกรชาวสวนยาง ระยะที่ 1 (สิ้นสุดโครงการแล้ว ณ 30 ก.ย.63) ผล จ่ายเงินให้เกษตรกร 1,272,883 ราย เป็นเงิน 24,172.44 ล้านบาท คิดเป็นร้อยละ 93.62 (เจ้าของสวน 1,115,935 ราย วงเงิน 22,565.431 ลบ. / คนกรี๊ด 156,948 ราย วงเงิน 1,518.12 ลบ.)
- 8) โครงการประกันรายได้เกษตรกรชาวสวนยาง ระยะที่ 2 วงเงินประกัน 9,717.995 ล้านบาท ระยะเวลาประกัน ต.ค.63 - มี.ค.64 ประกันรายได้ 3 ชนิด ได้แก่ ยางแผ่นดิบ กก.ละ 60 บาท น้ำยางสด(DRC100%) กก.ละ 57 บาท ยางก้อนถ้วย (DRC50%) กก.ละ 23 บาท

**3. มาตรการกำกับดูแลด้านปริมาณ** คณะกรรมการกลางว่าด้วยราคาสินค้าและบริการ (กกร.) กำหนดให้ผู้ประกอบการยางที่มีปริมาณการรับซื้อตั้งแต่ เดือนละ 5,000 กก.ขึ้นไป ต้องแจ้งปริมาณการซื้อ ปริมาณการจำหน่าย ปริมาณการใช้ไป ปริมาณคงเหลือ และสถานที่เก็บสินค้ายางพารา ตลอดจนจัดทำบัญชีคุมรายวัน เพื่อให้สามารถตรวจสอบได้ทุกเวลา

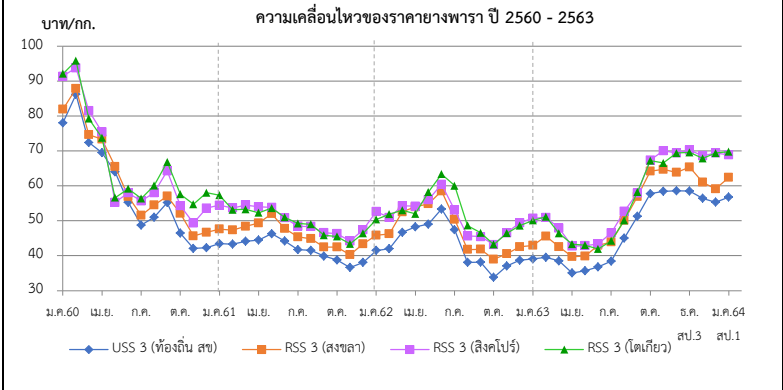

ราคา (บาท/กก.)	ปี	ม.ค.	ก.พ.	มี.ค.	เม.ย.	พ.ค.	มิ.ย.	ก.ค.	ส.ค.	ก.ย.	ต.ค.	พ.ย.	ธ.ค.	เฉลี่ย
ยางแผ่นดิบ ชั้น 3 ท้องถิ่น จ.สงขลา (กยท.)	2561	43.45	43.28	44.14	44.45	46.27	44.21	41.73	41.53	39.88	38.79	36.64	38.06	41.87
	2562	41.49	42.00	46.67	48.23	49.02	53.34	47.40	38.05	38.16	33.79	37.04	38.68	42.82
	2563	39.05	39.53	38.49	35.03	35.64	36.79	38.39	45.03	51.26	57.72	55.24	58.59	44.23
	2564	56.75	(8 ม.ค.64)											
ตลาดกลาง จ.สงขลา (กยท.)	2561	44.70	44.99	45.85	47.22	48.69	45.64	43.48	43.05	41.25	40.42	38.11	39.47	43.57
	2562	43.11	43.83	48.61	50.93	52.35	55.80	48.68	39.41	39.56	36.75	38.70	40.16	44.82
	2563	40.48	41.16	40.22	36.98	37.36	38.99	43.90	47.03	53.96	58.60	58.39	60.75	46.49
	2564	58.59	(8 ม.ค.64)											
ยางแผ่นรมควันชั้น 3 ตลาดกลาง จ.สงขลา (กยท.)	2561	47.62	47.36	48.42	49.32	52.00	47.79	45.36	44.88	42.50	42.47	40.27	43.35	45.95
	2562	45.81	46.25	52.53	53.97	54.86	58.50	50.40	41.76	41.85	39.00	40.54	42.53	47.77
	2563	42.95	43.96	42.56	39.74	39.88	42.93	43.90	50.12	56.90	64.17	64.69	63.82	49.64
	2564	62.39	(8 ม.ค.64)											
ตลาดสิงคโปร์ (F.O.B.) (กยท.)	2561	54.45	53.67	52.64	54.05	53.80	50.83	48.45	48.37	46.59	46.30	44.22	46.30	49.97
	2562	50.39	50.91	54.30	54.15	56.03	60.40	53.05	45.63	45.46	43.19	46.55	49.43	50.91
	2563	50.73	49.75	47.90	43.29	42.86	43.36	46.54	52.71	57.96	67.36	70.05	69.42	53.49
	2564	68.89	(5 ม.ค.64)											
ตลาดโตเกียว (C&F) (กยท.)	2561	57.31	53.14	53.28	52.29	53.62	50.99	49.21	48.98	45.86	45.47	43.37	48.84	50.20
	2562	52.63	51.88	52.99	51.95	58.23	63.38	60.03	48.63	46.56	43.24	46.45	48.56	52.36
	2563	50.10	50.5	46.41	42.70	43.05	41.91	44.23	50.12	58.21	67.24	66.55	69.36	52.53
	2564	69.73	(5 ม.ค.64)											

# สับปะรด

ประจำสัปดาห์ที่ 1 เดือนมกราคม 2564 (วันที่ 4 - 8 มกราคม 2564)

ผลผลิต	2561	2562	2563	2564	± %Δ	
โลก (ล้านตัน)	29.40	28.60	n/a	n/a		
ไทย (ล้านตัน)	2.350	1.825	1.394	1.985	42.40	
ช่วงผลผลิตออกมาก	รุ่นที่ 1 พ.ค. - มิ.ย. และ รุ่นที่ 2 ต.ค. - ธ.ค.					
แหล่งเพาะปลูก	ประจวบคีรีขันธ์ ราชบุรี ชลบุรี และเพชรบุรี					
พื้นที่เก็บเกี่ยว (ไร่)	568,394	485,399	414,499	490,965	18.45	
ผลผลิตเฉลี่ย (กก./ไร่)	4,136	3,760	3,364	4,043	20.18	
ต้นทุนการผลิต(บาท/กก.)	3.67	3.81	3.73	n/a		
การใช้						
-บริโภคสด (ล้านตัน)	0.188	0.146	0.111	(พยากรณ์) 0.158		
-แปรรูปกระป๋องน้ำ (ล้านตันสด)	2.162	1.679	1.282	1.826		
ส่งออก						(เปรียบเทียบปี 62 ต่อปี 61)
- ปริมาณ (ล้านตัน)	0.636	0.511	0.325			-19.65
- มูลค่า (ล้านบาท)	18,996	15,619	13,829			-17.77
ประเทศคู่ค้า						
สับปะรดสด	จีน 72% เมียนมา 7.1% UAE 3%					
สับปะรดแช่แข็ง	จีน 85% ออสเตรเลีย 6% ญี่ปุ่น 5%					
สับปะรดกระป๋อง	สหรัฐอเมริกา 34% รัสเซีย 7% เยอรมนี 7%					
น้ำสับปะรดเข้มข้น	สหรัฐอเมริกา 23% เนเธอร์แลนด์ 21% อิหร่าน 10%					
อื่นๆ - กวน	สหรัฐอเมริกา 36% รัสเซีย 11% เนเธอร์แลนด์ 6%					
- อบแห้ง	สหรัฐอเมริกา 34% รัสเซีย 10% ยูเครน 6%					
ประเทศคู่แข่ง	ฟิลิปปินส์ อินโดนีเซีย คอสตาริกา บราซิล					
อัตราแปรสภาพ	สับปะรดกระป๋อง : สับปะรดสด = 1 : 3.3					
	น้ำสับปะรด : สับปะรดสด = 1 : 4					
	สับปะรดแห้ง/กวน : สับปะรดสด = 1 : 5					
	สับปะรดแช่แข็ง : สับปะรดสด = 1 : 2.5					
<b>1. สถานการณ์การโลก</b> ปี 2558 - 2562 ผลผลิตมีแนวโน้มเพิ่มขึ้นร้อยละ 0.78 ต่อปี โดยในปี 2562 ผลผลิตลดลงร้อยละ 2.72 จากปี 2561 เนื่องจากสภาพอากาศไม่เอื้ออำนวยต่อการผลิต						
<b>2. สถานการณ์การผลิตและตลาดของไทย</b> <b>2.1 การผลิต</b> ปี 2564 สศก. คาดว่าเนื้อที่เก็บเกี่ยวทั้งหมดจะเพิ่มขึ้นจากปีที่แล้ว เนื่องจากราคาปรับตัวสูงขึ้นตั้งแต่ช่วงกลางปี 2562 และตลอดปี 2563 ซึ่งจูงใจให้เกษตรกรกลับมาดูแลแปลงและขยายพื้นที่การปลูกสับปะรด สำหรับผลผลิตต่อไร่ คาดว่าเพิ่มขึ้นจากปีที่ผ่านมา ปริมาณน้ำฝนเพียงพอ ผลผลิตรวมทั้งประเทศเพิ่มขึ้น <b>2.2 การตลาด</b> ปี 2564 คาดว่าภาพรวมปริมาณผลผลิตจะเพียงพอต่อความต้องการของโรงงานแปรรูป ราคาที่เกษตรกรขายได้เคลื่อนไหวอยู่ในเกณฑ์ปกติ แต่ปัจจัยจากสถานการณ์ COVID-19 ในตลาดหลักสำคัญ อาจส่งผลให้ตลาดชะลอตัว คำสั่งซื้อลดลง รวมถึงกรณีโรงงานขาดแคลนแรงงานต่างด้าว จะส่งผลให้โรงงานลดกำลังการผลิตลง กระทั่งต่อเนื่องต่อราคาที่เกษตรกรจำหน่ายได้						
<b>3. มาตรการ</b> - มติ คกก.นโยบายสับปะรดแห่งชาติ มอบหมายให้ คพจ. บริหารจัดการและแก้ไขปัญหาสับปะรดในพื้นที่ในเบื้องต้นก่อน หากยังไม่สามารถแก้ไขปัญหาได้ ให้นำเสนอเรื่องต่อคณะกรรมการที่เกี่ยวข้องตามลำดับชั้น - มุ่งเน้นการทำ contract farming ระหว่างโรงงานกับเกษตรกร ให้เป็นรูปธรรม						
<b>4. คณะกรรมการดูแลสินค้าสับปะรด</b> คกก.นโยบายและพัฒนาสับปะรดแห่งชาติ ได้มีมติเมื่อวันที่ 2 ก.ค.63 เห็นชอบให้แต่งตั้งคณะอนุกรรมการ 2 คณะ ได้แก่ - คณะอนุกรรมการขับเคลื่อนการพัฒนาสับปะรด (ด้านผลิต แปรรูป ตลาด) โดยมีประธานและฝ่ายเลขาร่วมจาก 3 หน่วยงาน คือ กษ. อก. และ พณ. - คณะอนุกรรมการจัดทำแผนปฏิบัติการด้านสับปะรด พ.ศ. 2563-2565 โดยมี ปลัด กษ. เป็นประธาน รองปลัด พณ. และ อก. เป็นรองประธาน และ สศก. กส. คน. สศอ. เป็นฝ่ายเลขานุการร่วม						

## สถานการณ์ปัจจุบัน

สศก.คาดการณ์ผลผลิตปี 64 1.98 ล้านตัน เพิ่มขึ้นจากปี 63 ร้อยละ 42 เนื่องจากราคาดีต่อเนื่องตั้งแต่ พ.ค.62 จูงใจให้เกษตรกรขยายพื้นที่เพาะปลูก ซึ่ง ม.ค.64 ผลผลิตออกสู่ตลาดต่อเนื่องในปริมาณไม่มากนัก ในสถานการณ์ปกติ โรงงานสามารถรองรับได้ทั้งหมด แต่จากการระบาดของ COVID - 19 ทำให้ตลาดโลกชะลอตัวความต้องการลดลง ราคาที่เกษตรกรขายได้อ่อนตัวตั้งแต่เดือน พ.ย.63 ซึ่งหน่วยงานที่เกี่ยวข้องได้มีการหารือ (4, 7 ธ.ค. 63) กำหนดมาตรการแก้ไขปัญหาแล้ว ส่งผลให้ราคาราคาปรับตัวสูงขึ้น และทรงตัวตั้งแต่ตั้งต้นช่วงกลางเดือน ธ.ค.63 สำหรับการส่งออก ปี 2563 (ม.ค.-พ.ย.63) ส่งออกได้รวม 0.325 ล้านตัน มูลค่า 13,829 ล้านบาท ปริมาณลดลงจากช่วงเดียวกันของปีที่ผ่านมา ร้อยละ 22 เนื่องจากสถานการณ์ COVID - 19 ในตลาดต่างประเทศสำคัญ (สหรัฐฯ ยุโรป)

ราคาสับปะรดโรงงานที่เกษตรกรขายได้  
มกราคม 2559 - มกราคม 2564



## ราคาสับปะรดโรงงานที่เกษตรกรขายได้ (บาท/กก.)

ปี	ม.ค.	ก.พ.	มี.ค.	เม.ย.	พ.ค.	มิ.ย.	ก.ค.	ส.ค.	ก.ย.	ต.ค.	พ.ย.	ธ.ค.	เฉลี่ย
2560	7.62	6.37	6.70	6.12	4.62	4.06	4.26	4.28	4.32	4.11	3.15	3.08	4.95
2561	3.32	4.25	3.76	2.93	2.29	1.75	2.09	2.32	3.12	3.35	2.83	2.86	2.97
2562	3.15	3.69	4.48	5.49	6.48	7.18	6.19	6.34	6.48	6.72	7.04	7.76	5.91
2563	9.11	11.16	11.39	10.67	11.76	12.87	13.07	12.80	13.44	12.56	8.05	6.24	10.68
2564	6.90												

(8 ม.ค.64)

เงาะ

ประจำสัปดาห์ที่ 1 เดือนมกราคม 2564 (ระหว่างวันที่ 4 - 8 มกราคม 2564)

	2560	2561	2562	2563	%	
<b>ผลผลิต (ตัน)</b>	244,213	259,402	279,036	274,543	-1.61	<b>1. สถานการณ์การผลิต</b>
- ภาคตะวันออก	192,425	173,558	191,504	211,021	10.19	การผลิต สศก.คาดการณ์ผลผลิตรวมทั้งประเทศเพิ่มขึ้นจากปี 2562 เนื่องจากสภาพอากาศเอื้ออำนวยต่อการออกดอกติดผล สำหรับผลผลิตของภาคใต้ลดลงจากปี 2562 เนื่องจากเกษตรกรปรับเปลี่ยนไปปลูกทุเรียนและปาล์มน้ำมัน โดยผลผลิตจะเริ่มออกสู่ตลาดประมาณกลางเดือนเมษายน และออกมากช่วงปลายเดือนพฤษภาคมถึงกลางเดือนกันยายน
- ภาคใต้	35,623	69,716	71,261	50,280	-29.44	
- ภาคอื่นๆ	16,165	16,128	16,271	13,242	-18.62	
<b>แหล่งผลิตสำคัญ</b>						<b>2. แผนด้านการตลาดของกระทรวงพาณิชย์</b>
- ภาคตะวันออก	พ.ค. - มิ.ย. จันทบุรี ตราด และระยอง					<b>2.1 ตลาดภายในประเทศ</b> 1) ส่งเสริมการซื้อขายด้วยข้อตกลงมาตรฐาน 2) เชื่อมโยงสินค้าจากแหล่งผลิตไปยังตลาดปลายทาง (สพจ.บูรณาการร่วมกับกรมฯ) 3) เพิ่มช่องทางจำหน่ายประชาชนเป็นจุดจำหน่ายโดยตรง เช่น ห้าง ภัตตาคาร โรงแรม ปั้มน้ำมัน สายการบิน-ประกันภัยช่วยขน 4) ธรณกร์บริโภค
- ภาคใต้	ก.ค. - ก.ย. สุราษฎร์ธานี นครศรีธรรมราช และนราธิวาส					เช่น จัดกิจกรรม Magnet Market 5) PR กระตุ้นการบริโภคผลไม้ผ่านสื่อ Off/On Line 6) เพิ่มศักยภาพผู้ประกอบการ โดยให้สินเชื่อเพื่อเพิ่มสภาพคล่องพัฒนาผู้ประกอบการ 8) ป້องปราม - ปราบปรามพฤติกรรมความไม่เป็นธรรมทางการค้าและราคา 9) ผลักดันหลักสูตรอบรมให้ความรู้แก่เยาวชนในการเก็บเกี่ยวผลไม้เพื่อแก้ไขปัญหาแรงงานไทยขาดแคลน
<b>พื้นที่ให้ผล (ไร่)</b>	244,473	225,919	218,506	209,327	-4.20	<b>2.2 ตลาดต่างประเทศ</b> กรมส่งเสริมการค้าระหว่างประเทศมีแผนดำเนินการ ดังนี้
<b>ผลผลิต/ไร่ (กก.)</b>	1,042	1,148	1,277	1,312	2.74	1) ผลักดันการส่งออก (รักษาตลาดเดิมเพิ่มตลาดใหม่) เช่น ส่งเสริมการขาย/ประชาสัมพันธ์ (In - store promotion) ในต่างประเทศ/ขยายตลาดใหม่ที่มีศักยภาพ ได้แก่ อินเดีย รัสเซีย ประเทศในกลุ่มอาเซียน และตะวันออกกลาง 2) จัดงานแสดงและจำหน่ายสินค้าผู้ประกอบการเข้าร่วมงาน/เจรจาธุรกิจ
<b>ต้นทุนการผลิต (บาท/กก.)</b>	10.56	9.92	9.17	N/A		3) ส่งเสริมการจำหน่ายผลไม้ผ่านช่องทางออนไลน์ (Thaitrade, Tmall) 4) ทูตพาณิชย์เชื่อมโยงผลไม้ไปจำหน่ายร้านอาหารทั่วโลก 5) เจรจาเพื่อลดอุปสรรคทางการค้า
<b>การส่งออก (สด + แปรรูป)</b>					(ม.ค. - พ.ย.)	<b>3. คณะกรรมการดูแลสินค้าผลไม้</b>
ปริมาณ (ตัน)	15,251	14,745	21,327	14,766		สินค้าผลไม้มีคณะกรรมการพัฒนาและบริหารจัดการผลไม้ดูแลรับผิดชอบ โดยมีรัฐมนตรีว่าการกระทรวงเกษตรและสหกรณ์เป็นประธาน และอธิบดีกรมส่งเสริมการเกษตรเป็นกรรมการและเลขานุการ
มูลค่า (ล้านบาท)	446	435	516	314		
<b>ประเทศคู่ค้า</b>						
- เงาะสด	จีน 39% อเมริกา 14% กатар 8%					
- เงาะกระป๋อง	เมียนมาร์ 51% กัมพูชา 23% เกาหลี 10%					
- เงาะกระป๋องสอดสับประด	อเมริกา 49% มาเลเซีย 13% แคนาดา 10%					
<b>สัดส่วนผลไม้</b>						
- บริโภคสดภายในประเทศ	90%					
- แปรรูป	2%					
- ส่งออก	8%					

<b>สถานการณ์ปัจจุบัน</b>
ผลผลิตเงาะสิ้นสุดฤดูกาลแล้ว

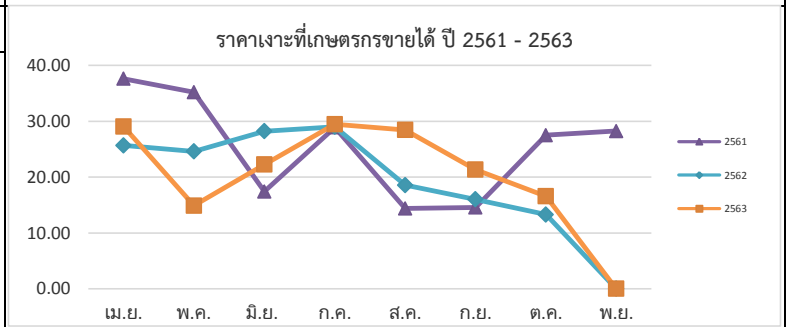

<b>ราคาเงาะที่เกษตรกรขายได้ (บาท/กก.)</b>													
ปี	ม.ค.	ก.พ.	มี.ค.	เม.ย.	พ.ค.	มิ.ย.	ก.ค.	ส.ค.	ก.ย.	ต.ค.	พ.ย.	ธ.ค.	เฉลี่ย
2558	-	-	-	53.23	33.84	20.55	21.07	15.17	10.18	13.98	-	-	24.00
2559	-	-	-	55.88	33.32	29.67	43.10	36.63	22.69	15.83	-	-	33.87
2560	-	-	-	53.00	30.48	24.23	24.12	22.15	26.48	-	-	-	30.08
2561	-	-	-	37.64	35.21	17.41	28.92	14.39	14.56	27.50	28.25	-	25.49
2562	-	-	-	25.67	24.59	28.24	29.03	18.55	16.02	13.28	-	-	22.20
2563	-	-	-	29.06	14.88	22.25	29.48	28.47	21.35	16.58	-	-	23.15

ที่มา : สำนักงานเศรษฐกิจการเกษตร

กรมการค้าภายใน กระทรวงพาณิชย์

# มังคุด

ประจำสัปดาห์ที่ 1 เดือนมกราคม 2564 (วันที่ 4 - 8 มกราคม 2564)

	2560	2561	2562	2563	% $\Delta$
<b>ผลผลิต (ตัน)</b>	209,880	185,607	351,760	338,953	-3.64
- ตะวันออก	154,642	73,815	180,318	204,112	13.20
- ใต้	54,656	111,378	170,700	134,034	-21.48
- อื่นๆ	582	414	742	807	8.76
<b>ช่วงผลผลิตออกมาก/แหล่งผลิตสำคัญ</b>					
- ตะวันออก	พ.ค. (จันทบุรี ตราด และระยอง)				
- ใต้	มี.ย. - ก.ค. (นครศรีธรรมราช ชุมพร และระนอง)				
<b>พื้นที่ให้ผล (ไร่)</b>	415,752	420,430	425,218	428,779	0.84
<b>ผลผลิตเฉลี่ย(กก./ไร่)</b>	505	441	827	856	3.51
<b>ต้นทุนการผลิต (บาท/กก.)</b>	17.67	20.04	12.99	N/A	
<b>มูลค่าผลผลิต (ล้านบาท)</b>	8.42	8.09	10.21	N/A	
<b>การบริโภค (ตัน)</b>					
- บริโภคสด	4,276	7,944	-56,229	N/A	
- แปรรูป	43	80	-568	N/A	
<b>การส่งออก (สด+แช่แข็ง)</b>				ม.ค.-พ.ย.	
- ปริมาณ (ตัน)	205,561	177,583	408,557	291,331	
- มูลค่า (ล้านบาท)	7,446	6,988	16,694	14,994	
<b>ประเทศคู่ค้า</b>					
- มังคุดสด	จีน 58% เวียดนาม 38% อื่นๆ 4%				
- มังคุดแช่แข็ง	ไต้หวัน 100%				

**1. สถานการณ์การผลิตและการตลาด**

**1.1 ผลผลิต ปี 2563 สก.** คาดว่าผลผลิตมีแนวโน้มเพิ่มขึ้นจากปี 2562 เนื่องจากเกษตรกรปรับเปลี่ยนมาปลูกมังคุดเพิ่มขึ้นจากการที่ราคามังคุดที่ผ่านมายังอยู่ในเกณฑ์ดีอย่างต่อเนื่อง ซึ่งเริ่มปลูก ปี 56 และคาดว่า จะเริ่มให้ผลผลิตในปี 63 และจากสถานการณ์ภัยแล้งในปี นี้ ทำให้มังคุดขาดน้ำ ลูกเล็ก ผิวไม่สวย ไม่ได้คุณภาพส่งออก

**1.2 การตลาด** จากสถานการณ์การแพร่ระบาดของ COVID-19 ส่งผลให้ปริมาณมังคุดที่ส่งออก ลดน้อยลง ทำให้มังคุดที่ต้องบริหารจัดการภายในประเทศเพิ่มขึ้น

**2. แผนด้านการตลาดของกระทรวงพาณิชย์**

**2.1 ตลาดภายในประเทศ** 1) ส่งเสริมการขายด้วยข้อตกลงมาตรฐาน, 2) เชื่อมโยงสินค้าจากแหล่งผลิต ไปยังตลาดปลายทาง (สหจ.บูรณาการร่วมกับกรมฯ), 3) เพิ่มช่องทางจำหน่ายประชาชนเป็นจุดจำหน่าย โดยตรง เช่น ห้าง ภัตตาคาร โรงแรม ปั้มน้ำมัน สายการบิน-ไปรษณีย์ช่วยขน, 4) รมรณรงค์การบริโภค เช่น จัดกิจกรรม Magnet Market, 5) PR กระตุ้นการบริโภคผลไม้ผ่านสื่อทั้ง Off/On Line, 6) เพิ่มศักยภาพผู้ประกอบการ โดยให้สินเชื่อเพื่อเพิ่มสภาพคล่องพัฒนาผู้ประกอบการ, 8) ป้องปราม-ปราบปรามพฤติกรรม ความไม่เป็นธรรมทางการค้าและราคา, 9) ผลักดันหลักสูตรอบรมให้ความรู้แก่เยาวชนในการเก็บเกี่ยวผลไม้ เพื่อแก้ไขปัญหาแรงงานไทยขาดแคลน

**2.2 ตลาดต่างประเทศ** กรมส่งเสริมการค้าระหว่างประเทศมีแผนดำเนินการ ดังนี้

1) ผลักดันการส่งออก (รักษาตลาดเดิมเพิ่มตลาดใหม่) เช่น ส่งเสริมการขาย/ประชาสัมพันธ์ (In-store promotion) ในต่างประเทศ/ขยายตลาดใหม่ที่มีศักยภาพ ได้แก่ อินเดีย รัสเซีย ประเทศในกลุ่มอาเซียนและ ตะวันออกกลาง 2) การจัดงานแสดงและจำหน่ายสินค้าพร้อมนำผู้ประกอบการเข้าร่วมงาน/เจรจาธุรกิจ 3) ส่งเสริมการจำหน่ายผลไม้ผ่านช่องทางออนไลน์ (Thaitrade, Tmall.) 4) ทูตพาณิชย์เชื่อมโยงผลไม้ไป จำหน่ายร้านอาหารทั่วโลก 5) เจรจาเพื่อลดอุปสรรคทางการค้า

**3. คณะกรรมการดูแลสินค้าผลไม้**

สินค้าผลไม้มีคณะกรรมการพัฒนาและบริหารจัดการผลไม้ดูแลรับผิดชอบ โดยมีรัฐมนตรีว่าการกระทรวง เกษตรและสหกรณ์เป็นประธาน และอธิบดีกรมส่งเสริมการเกษตรเป็นกรรมการและเลขานุการ

**สถานการณ์ปัจจุบัน**

- ผลผลิตมังคุดภาคใต้ ปี 2563 สิ้นสุดฤดูกาลเก็บเกี่ยวแล้ว

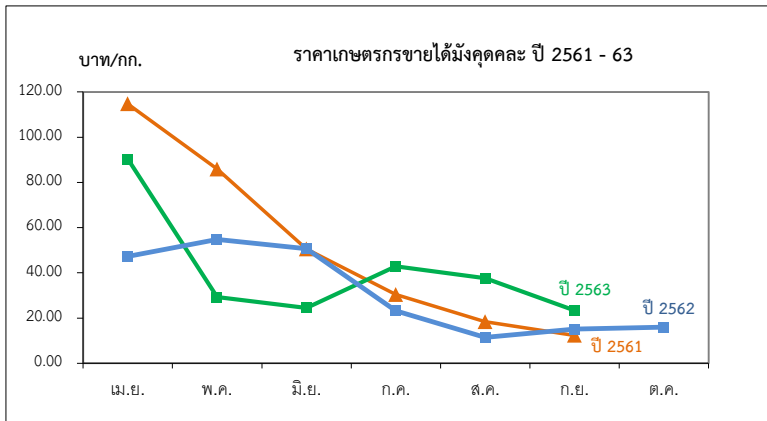

ราคาที่เกษตรกรขายได้มังคุดเฉลี่ย

หน่วย: บาท/กก.

ปี	ม.ค.	ก.พ.	มี.ค.	เม.ย.	พ.ค.	มิ.ย.	ก.ค.	ส.ค.	ก.ย.	ต.ค.	พ.ย.	ธ.ค.	เฉลี่ย
2558	-	-	-	79.68	73.29	37.37	27.01	15.40	11.14	9.81	-	-	34.87
2559	-	-	-	77.93	55.75	28.99	41.08	28.26	21.4	19.87	-	-	35.56
2560	-	-	-	171.35	77.92	45.54	14.23	22.06	33.93	-	-	-	40.10
2561	-	-	143.09	114.70	85.88	50.55	30.41	18.35	12.35	-	-	-	43.57
2562	-	-	55.67	47.28	54.74	50.69	23.21	11.50	15.15	15.97	-	-	29.02
2563	-	-	129.50	90.31	29.29	24.49	42.92	37.65	23.29	-	-	-	39.63

# ทุเรียน

ประจำสัปดาห์ที่ 1 เดือนมกราคม 2564 (4 ม.ค. - 8 ม.ค. 64)

631394	2560	2561	2562	2563*	± %Δ
<b>ผลผลิต (ตัน)</b>	663,123	759,828	1,017,097	1,166,402	14.68
- ตะวันออก	427,909**	403,906	495,543	551,927	11.38
- ภาคใต้	200,092	311,840	482,140	588,337	22.03
- ภาคอื่นๆ	235,214	44,082	39,414	26,138	-33.68
<b>ช่วงผลผลิตออกมา/แหล่งผลิตสำคัญ</b>					
- ภาคตะวันออก	มี.ค. - มิ.ย. จันทบุรี ระยอง ตราด				
- ภาคใต้	ก.ค. - ธ.ค. ยะลา ชุมพร นราธิวาส นครศรีธรรมราช				
<b>พื้นที่ให้ผล (ไร่)</b>	643,138	676,249	724,730	751,568	3.70
<b>ผลผลิต/ไร่ (กก.)</b>	1,031	1,124	1,403	1,571	11.97
<b>ต้นทุนการผลิต (บาท/กก.)</b>	16.06	15.11	12.85	N/A	-
<b>มูลค่าผลผลิต (ล้านบาท)</b>	47,619	59,429	101,232	N/A	-
<b>การบริโภค (ตัน)</b>					
- บริโภคสด	144,435	235,980	315,882	N/A	
- แปรรูป	13,262	15,197	20,342	N/A	
<b>การส่งออก (สด+แช่แข็ง+แปรรูป)</b>	ม.ค. - พ.ย.				
- ปริมาณ (ตัน)	505,426	518,858	680,873	641,262	
- มูลค่า (ล้านบาท)	24,943	34,565	51,036	70,657	
<b>ประเทศคู่ค้า</b>					
ทุเรียนสด	จีน 72% ออสเตรเลีย 13% เวียดนาม 13% อื่นๆ 2%				
ทุเรียนแช่แข็ง	จีน 86% สหรัฐฯ 7% อื่นๆ 7%				

## 1. สถานการณ์การผลิตและการตลาด

- 1.1 ผลผลิต ปี 2563** สก. คาดว่าผลผลิตมีแนวโน้มเพิ่มขึ้นจากปี 2562 เนื่องจากเกษตรกรปรับเปลี่ยนมาปลูกทุเรียนเพิ่มขึ้นจากการที่ราคาทุเรียนที่ผ่านมาอยู่ในเกณฑ์ดีอย่างต่อเนื่อง ซึ่งเริ่มปลูก ปี 58 และคาดว่า จะเริ่มให้ผลผลิตในปี 63 แต่ยังคงมีภาวะวังเหี่ยว และหนอนเจาะทุเรียนเพราะในบางพื้นที่มีฝนตกชุก
- 1.2 การตลาด** ขณะนี้ทุเรียนภาคใต้ออกสู่ตลาดหมดแล้ว

## 2. แนวทางการตลาดของกระทรวงพาณิชย์

- 2.1 ตลาดภายในประเทศ** 1) ส่งเสริมการซื้อขายด้วยข้อตกลงมาตรฐาน, 2) เชื่อมโยงสินค้าจากแหล่งผลิตไปยังตลาดปลายทาง (สห.บูรณาการร่วมกับกรมฯ), 3) เพิ่มช่องทางจำหน่ายประสานเป็นจุดจำหน่ายโดยตรง เช่น ห้าง ภัตตาคาร โรงแรม ปั้มน้ำมัน สายการบิน-ไปรษณีย์ช่วยขน, 4) รณรงค์การบริโภค เช่น จัดกิจกรรม Magnet Market, 5) PR กระตุ้นการบริโภคผลไม้ผ่านสื่อทั้ง Off/On Line, 6) เพิ่มศักยภาพผู้ประกอบการ โดยให้สินเชื่อเพื่อเพิ่มสภาพคล่องพัฒนาผู้ประกอบการ, 8) ป้อนปราม-ปราบปรามพฤติกรรมความไม่เป็นธรรมทางการค้าและราคา, 9) ผลักดันหลักสูตรอบรมให้ความรู้แก่เยาวชนในการเก็บเกี่ยวผลไม้เพื่อแก้ไขปัญหาแรงงานไทยขาดแคลน

## 2.2 ตลาดต่างประเทศ

- กรมส่งเสริมการค้าระหว่างประเทศมีแผนดำเนินการ ดังนี้
- 1) ผลักดันการส่งออก (รักษาตลาดเดิมเพิ่มตลาดใหม่) เช่น ส่งเสริมการขาย/ประชาสัมพันธ์ (In-store promotion) ในต่างประเทศ/ขยายตลาดใหม่ที่มีศักยภาพ ได้แก่ อินเดีย รัสเซีย ประเทศในกลุ่มอาเซียนและตะวันออกกลาง
  - 2) การจัดงานแสดงและจำหน่ายสินค้าพร้อมนำผู้ประกอบการเข้าร่วมงาน/เจรจาธุรกิจ
  - 3) ส่งเสริมการจำหน่ายผลไม้ผ่านช่องทางออนไลน์ (Thaitrade, Tmall.)
  - 4) ทูตพาณิชย์เชื่อมโยงผลไม้ไปจำหน่ายร้านอาหารทั่วโลก
  - 5) เจรจาเพื่อลดอุปสรรคทางการค้า

## 3. คณะกรรมการดูแลสินค้าผลไม้

สินค้าผลไม้มีคณะกรรมการพัฒนาและบริหารจัดการผลไม้ดูแลรับผิดชอบ โดยมีรัฐมนตรีว่าการกระทรวงเกษตรและสหกรณ์เป็นประธาน และอธิบดีกรมส่งเสริมการเกษตรเป็นกรรมการและเลขานุการนอกจากนี้ระบบการตลาดและการค้าผลไม้มีคณะกรรมการขับเคลื่อนยุทธศาสตร์การค้าผลไม้ครบวงจรรับผิดชอบ โดยมีรัฐมนตรีว่าการกระทรวงพาณิชย์เป็นประธานรัฐมนตรีว่าการกระทรวงเกษตรฯ เป็นรองประธาน อธิบดีกรมการค้าภายในเป็นเลขานุการ และอธิบดีกรมส่งเสริมการค้าระหว่างประเทศเป็นผู้ช่วยเลขานุการ

## สถานการณ์ปัจจุบัน

- ในประเทศ : ผลผลิตทุเรียนภาคใต้ออกสู่ตลาดหมดแล้ว สำหรับผลผลิตทุเรียนรุ่นถัดไปที่จะออกสู่ตลาด จะเป็นทุเรียนภาคตะวันออก ซึ่งคาดว่าจะออกในช่วงเดือน มี.ค.-พ.ค. ในช่วงปี ๒๕๖๔

- ตลาดต่างประเทศ : การนำเข้าของประเทศไทยกลับเข้าสู่ภาวะปกติ หลังจากที่สามารถควบคุมสถานการณ์การแพร่ระบาดจาก COVID-19 ได้แล้ว เช่น ตลาดกวางโจว ซึ่งเป็นตลาดค้าผลไม้แห่งใหญ่ เป็นลำดับต้นของประเทศ ปัจจุบันผู้นำเข้าจีนยังมีความต้องการนำเข้าทุเรียนอีกมาก โดยเฉพาะทุเรียนนอกฤดูที่จะขายได้ราคาสูงกว่าทุเรียนในฤดูกาล โดยจะมีแหล่งผลิตภาคใต้สำคัญ ได้แก่ จ.ชุมพร (อ.หลังสวน/พะโต๊ะ), จ.นครศรีธรรมราช (อ.นพิตำ/อ.ท่าศาลา) และจ.สุราษฎร์ธานี

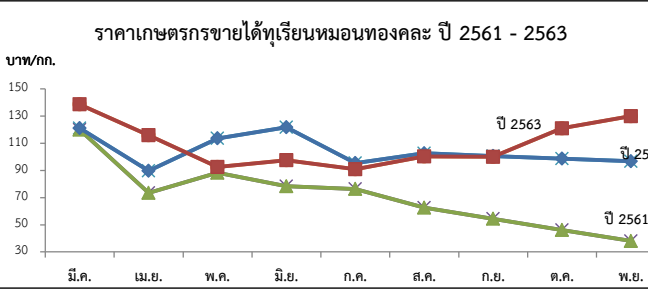

ปี	มี.ค.	เม.ย.	พ.ค.	มิ.ย.	ก.ค.	ส.ค.	ก.ย.	เฉลี่ย	มี.ค.	เม.ย.	พ.ค.	มิ.ย.	ก.ค.	ส.ค.	ก.ย.	ต.ค.	พ.ย.	ธ.ค.	เฉลี่ย
<b>พันธุ์ชะนี (บาท/กก.)</b>																			
2558	62.46	38.35	29.97	23.50	26.42	26.48	45.00	36.03	79.3	57.29	41.97	50.28	43.26	37.69	45.87	53.04	-	-	51.09
2559	-	30.00	44.16	46.15	44.14	34.00	55.75	42.37	-	64.30	75.47	73.75	67.18	47.60	43.29	49.49	-	-	60.15
2560	90.00	68.51	39.37	41.76	40.53	30.06	58.33	52.65	134.98	101.09	62.83	69.61	65.20	50.66	78.83	-	-	-	80.46
2561	-	38.06	57.50	44.64	57.50	55.00	53.75	51.08	120.00	73.46	88.36	78.43	76.42	62.68	54.46	46.24	38.02	-	79.12
2562	-	99.39	61.63	69.58	78.75	43.26	50.00	61.70	121.13	89.77	113.63	121.85	95.46	102.59	100.66	98.74	96.81	-	105.48
2563	110.78	98.51	65.94	58.90	51.04	50.00	-	72.53	138.64	115.92	92.52	97.63	90.95	100.30	100.00	120.98	130.00	-	109.66

ที่มา : \*สำนักงานเศรษฐกิจการเกษตร \*\* ภาคกลาง+ภาคตะวันออก

(8 ม.ค.64)

# ล่องกอง

ประจำสัปดาห์ที่ 1 เดือนมกราคม 2564 (วันที่ 4 - 8 มกราคม 2564)

	2560	2561	2562	2563	% Δ
ผลผลิต (ตัน)	41,949	72,151	117,046	116,195	-0.73
- ภาคตะวันออก	24,015	17,088	20,902	24,360	16.54
- ภาคใต้	9,861	36,281	76,517	70,742	-7.55
- ภาคเหนือ	0	35,543	36,639	37,277	1.74
<b>ช่วงผลผลิตออกมา/แหล่งผลิตสำคัญ</b>					
- ภาคตะวันออก	ก.ค.- ส.ค. จันทบุรี ตราด ระยอง				
- ภาคใต้	ก.ย. - ต.ค. นราธิวาส ยะลา ชุมพร				
- ภาคเหนือ	ต.ค. อุตรดิตถ์ สุโขทัย				
พื้นที่ให้ผล (ไร่)	283,386	266,633	251,814	233,390	-7.32
ผลผลิต/ไร่ (กก)	163	271	465	498	7.10
ต้นทุนการผลิต (บาท/กก.)	58.36	37	24.77	24.77	
<b>การบริโภค (ตัน)</b>					
- บริโภคสด	41,530	70,699	115,638	115,033	
<b>การส่งออก</b>					
- ปริมาณ (ตัน)	752	1,452	1,408	585.53	(ม.ค. ส.ค.)
- มูลค่า (ล้านบาท)	118.28	45.53	31.60	17.21	
ประเทศคู่ค้า	พม่า 9.71% กัมพูชา 8.75 % อ่องกง 3.80%				

## 1. สถานการณ์การผลิตและการตลาด

**1.1 การผลิต** สศก. คาดการณ์ผลผลิตเพิ่มขึ้นจากปีที่ผ่านมา เนื่องจากเนื้อที่ให้ผลโดยรวมลดลงเนื่องจากเกษตรกรปรับเปลี่ยนไปปลูกพืชชนิดอื่น เช่น พุรีนน มังคุด กาแฟ โกโก้ สำหรับผลผลิตต่อเนื้อที่ให้ผลคาดว่าจะเพิ่มขึ้น จากสภาพอากาศที่เอื้ออำนวย มีช่วงแล้งเหมาะสมกับการออกดอกทำให้ล่องกองออกดอกและติดช่อมากขึ้น

**1.2 การตลาด** ล่องกองมีอายุการเก็บรักษาสั้น เน้นเสียน้อยและส่วนใหญ่บริโภคสดภายในประเทศ จึงต้องมีการกระจายให้ถึงผู้บริโภคโดยเร็ว

## 2. แนวทางบริหารจัดการผลไม้ ปี 2563 ดังนี้

- 1) ข้อตกลงซื้อขายล่วงหน้า
- 2) เชื่อมโยงกระจายผลผลิตไปยังตลาดปลายทาง
- 3) เพิ่มพื้นที่ขยาย : ป่าม่น้ำมัน สนามบิน
- 4) ประชาสัมพันธ์ : ออนไลน์ ออฟไลน์
- 5) แปรรูป (เกรตรอง) : น้ำพริก
- 6) การขนส่ง : กองทัพ

## 3. คณะกรรมการดูแลสินค้าผลไม้

สินค้าผลไม้มีคณะกรรมการพัฒนาและบริหารจัดการผลไม้ดูแลรับผิดชอบ โดยมีรัฐมนตรีว่าการกระทรวงเกษตรและสหกรณ์เป็นประธาน และอธิบดีกรมส่งเสริมการเกษตรเป็นกรรมการและเลขานุการ

**สถานการณ์ปัจจุบัน**  
- ผลผลิตล่องกองภาคใต้ สิ้นสุดฤดูกาลเก็บเกี่ยวแล้ว

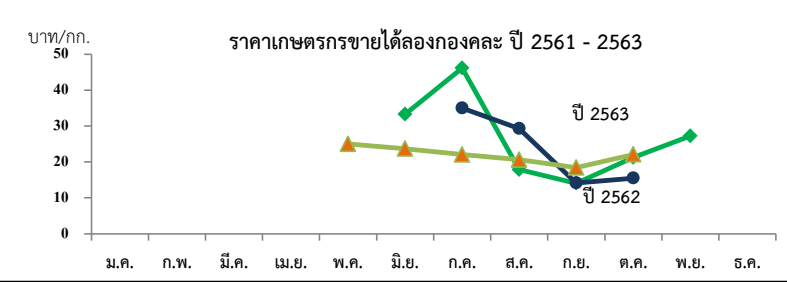

ราคาที่เกษตรกรขายได้ (ล่องกอง คละ)

หน่วย : บาท/กก.

ปี	ม.ค.	ก.พ.	มี.ค.	เม.ย.	พ.ค.	มิ.ย.	ก.ค.	ส.ค.	ก.ย.	ต.ค.	พ.ย.	ธ.ค.	เฉลี่ย
2558	-	-	-	-	20.73	19.46	29.01	23.87	11.66	15.87	27.86	-	20.48
2559	-	-	-	-	23.59	35.72	25.00	30.22	19.26	11.26	11.28	-	22.00
2560	-	-	-	-	-	31.87	30.65	34.20	35.00	-	-	-	32.93
2561	-	-	-	-	-	33.32	46.11	17.87	14.05	21.22	27.24	-	39.95
2562	-	-	-	-	-	-	35	29.32	14.15	15.90	-	-	23.59
2563	-	-	-	-	25	23.67	22.04	20.61	18.38	22.07	-	-	21.96
2564	-	-	-	-	-	-	-	-	-	-	-	-	-



# ลำไย

ประจำสัปดาห์ที่ 1 เดือน มกราคม 2564 (วันที่ 4 - 8 มกราคม 2564)

	2560	2561	2562	2563*	%
<b>ผลผลิต (ตัน)</b>	1,035,086	1,055,847	1,011,276	1,023,123	1.17
- ภาคเหนือ	619,231	682,249	626,921		
- ภาคตะวันออก	384,890	348,497	364,088		
- ภาคอื่นๆ	30,965	25,101	20,267		
<b>ช่วงผลผลิตออกมาก/แหล่งผลิตสำคัญ</b> การกระจายผลผลิต นอกฤดู : ในฤดู คือ 40 : 60					
- ภาคเหนือ	ม.ย. - ก.ย. ลำปาง ลำพูน แพร่ น่าน ตาก พะเยา เชียงใหม่ และเชียงราย				
- ภาคตะวันออก	ม.ค. - พ.ค. และ ต.ค. - ธ.ค. จันทบุรี สระแก้ว ตราด				
<b>พื้นที่ให้ผล (ไร่)</b>	1,095,121	1,146,339	1,169,496	1,178,007	0.73
<b>ผลผลิต/ไร่ (กก.)</b>	945	921	865	815	-5.78
<b>ต้นทุนการผลิต (บาท/กก.)</b>	11.03	10.90	11.28		
<b>มูลค่าผลผลิต (ล้านบาท)</b>	28,465	29,448	0		
<b>บริโภคสด (ตัน)</b>	52,000	53,000	50,000	52,000	4.00
<b>ส่งออก (ตัน/ล้านบาท)</b>	<b>ปี 2560</b>	<b>ปี 2561</b>	<b>ปี 2562</b>	<b>ปี 2563</b>	
- ปริมาณลำไยสดและแช่แข็ง	727,177	551,491	583,326	345,720	ม.ค.-พ.ย.63
- มูลค่าลำไยสดและแช่แข็ง	21,001	17,222	20,817	12,316	
- ปริมาณลำไยกระป๋อง	8,700	9,629	9,076	8,887	
- มูลค่าลำไยกระป๋อง	505	556	533	612	
- ปริมาณลำไยอบแห้ง	214,053	205,320	164,575	144,672	
- มูลค่าลำไยอบแห้ง	11,118	10,504	8,780	6,377	
<b>ประเทศคู่ค้า</b>					
ลำไยสด	จีน 47%	เวียดนาม 36%	อินโดนีเซีย 12%		
ลำไยแช่แข็ง	ญี่ปุ่น 78%	ฮ่องกง 17%			
ลำไยกระป๋อง	มาเลเซีย 29%	อินโดนีเซีย 18%	สิงคโปร์ 17%		
ลำไยอบแห้ง	จีน 69%	เวียดนาม 28%			
<b>อัตราแปรสภาพ</b>					
ลำไยกระป๋อง 1 : 1	ลำไยอบแห้ง 1 : 0.33				
ลำไยสด 100 กก. :	ลำไยกระป๋อง 55.00 กก.				
ลำไยสด 100 กก. :	ลำไยอบแห้งทั้งหมด 33.33 กก.				
ลำไยสด 100 กก. :	ลำไยอบแห้งเฉพาะเนื้อ 10.00 กก.				

- สถานการณ์การผลิตและการตลาดปี 2563/64**
  - การผลิต : สศก.คาดการณ์ผลผลิตลำไยนอกฤดูภาคตะวันออก**  
แหล่งผลิตลำไยนอกฤดูมากที่สุด ได้แก่ จ.จันทบุรี มีพื้นที่ 296,640 ไร่ ปริมาณผลผลิต 193,171 ตัน ผลผลิตเฉลี่ย 656 กก./ไร่ ส่วนใหญ่อยู่ในเขตอำเภอโป่งน้ำร้อนและอำเภอสอยดาว โดยผลผลิตจะออกสู่ตลาดมากที่สุด ช่วงเดือนธันวาคม 2563 - มกราคม 2564 จำนวน 105,835 ตัน หรือคิดเป็นร้อยละ 55
  - การตลาด : ลำไยนอกฤดูในพื้นที่ภาคตะวันออกส่วนใหญ่ ส่งออกไปยังประเทศจีนในรูปแบบผลสด** เนื่องจากผลผลิตออกสู่ตลาดตรงกับช่วงที่ตลาดคู่แข่ง ได้แก่ ประเทศเวียดนามและประเทศจีนเองไม่มีผลผลิต โดยผู้ประกอบการค้าผลไม้ (ส่ง) จะเข้าไปปรับรูปแบบเหมาะสมในลักษณะการซื้อล่วงหน้าก่อนถึงฤดูเก็บเกี่ยว
- มาตรการบริหารจัดการผลไม้ ปี 2563**
  - บริหารจัดการด้านแรงงาน : 1) ผ่อนผันเคลื่อนย้ายข้ามเขต 2) กช.เข้มงวดเรื่องสุขอนามัยและความปลอดภัย
  - ดูแลความเป็นธรรมทางการค้า : เข้มงวดการใช้ กม.แข่งขัน และกม.ราคา
  - ส่งเสริม Contract Farming : ผู้ประกอบการทำสัญญาข้อตกลงซื้อขายกับเกษตรกรโดยตรง
  - เชื่อมโยงกระจายผลผลิต : 1) เชื่อมโยงกับห้างฯ ผู้ใช้ตรง ผู้แปรรูป 2) สนับสนุนการบริหารจัดการ
  - เพิ่มช่องทางการจัดจำหน่าย : 1) สนับสนุนค่าขนส่ง 2) โปรโมชั่นไทย ส่งให้ฟรี 200ตัน/ช้อกล่วง 35 บาท ส่งฟรีทั่วประเทศ 3) เพิ่มการจัดจำหน่ายบน Digital Platform
  - เรียนรู้วิธีการขายออนไลน์ฟรี
  - รณรงค์บริโภคในประเทศ : 1) ประชาสัมพันธ์ผ่านสื่อ และ Social Media 2) ส่งเสริมการขายบน Digital Platform 3) ส่งเสริมผลไม้เป็นของขวัญในโอกาสพิเศษ
  - ผลักดันการส่งออก : 1) Business Matching 2) จัดคาราวานผลไม้ในประเทศเพื่อนบ้าน 3) In-Store Promotion 4) เจรจาลดปัญหาในตลาดอินโดนีเซีย
  - เสริมสภาพคล่อง 1) ขดเชยดอกเบี้ย 3% 6 ต. 10 ต. 2) ค่าบริหารจัดการเพื่อการส่งออก
  - เพิ่มศักยภาพการบริหารจัดการผลไม้ : สร้างมาตรฐานการตรวจรับรองร่วมกันระหว่าง Central Lab และ CCIC

**สถานการณ์ปัจจุบัน**

- การผลิต ผลผลิตลำไยนอกฤดูภาคตะวันออกออกสู่ตลาดแล้ว ประมาณร้อยละ 80 จากข้อมูลของสำนักงานเกษตรจังหวัดในพื้นที่ พบว่า มีปริมาณผลผลิตลดลง เนื่องจากประสบปัญหาภัยแล้ง และการขยายพื้นที่ปลูกไม่สอดคล้องกับแหล่งน้ำที่มี ทำให้น้ำไม่เพียงพอต่อการผลิต มีปัญหาเรื่องคุณภาพสภาพต้นโรคม

- ภาวะการค้า ลำไยนอกฤดูทางภาคตะวันออกส่วนใหญ่ ส่งออกไปยังประเทศจีนในรูปแบบผลสด โดยผู้ประกอบการค้าผลไม้ (ส่ง) จะเข้าไปปรับรูปแบบเหมาะสมในลักษณะการซื้อล่วงหน้า

ปัจจุบันราคาเกษตรกรขายได้แบบเหมาสวน อยู่ที่ กก.ละ 32 - 38 บาท ขึ้นอยู่กับคุณภาพของผลผลิต และราคาลำไยสดร่วงคละ อยู่ที่ กก.ละ 14 บาท

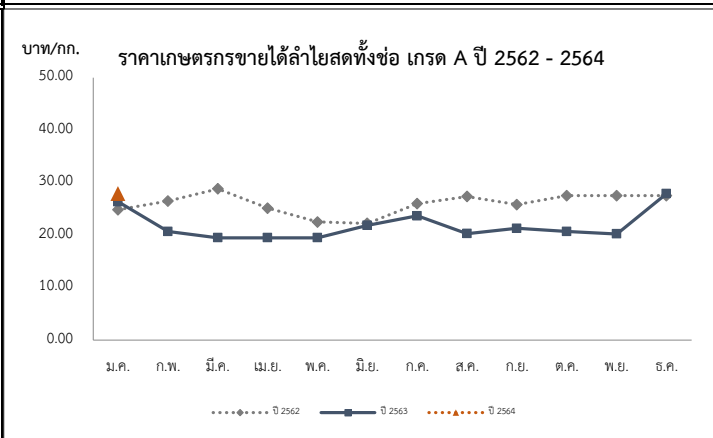

ราคาเกษตรกรขายได้ลำไยพันธุ์อีดอดสดทั้งช่อ เกรด A													บาท/กก.
ปี	ม.ค.	ก.พ.	มี.ค.	เม.ย.	พ.ค.	มิ.ย.	ก.ค.	ส.ค.	ก.ย.	ต.ค.	พ.ย.	ธ.ค.	เฉลี่ย
2560	29.52	24.00	23.82	25.28	24.26	30.89	21.19	18.50	21.44	24.50	20.82	25.61	22.35
2561	29.29	27.88	25.50	25.72	24.50	27.45	260.01	24.32	27.56	29.99	30.63	30.74	26.72
2562	24.83	27.30	28.82	25.13	22.50	22.25	26.02	27.36	25.79	27.50	27.50	27.50	26.31
2563	26.36	20.68	19.50	19.50	19.50	21.88	23.66	20.30	21.29	20.69	20.24	27.89	22.28
2564	27.91												
	(8 ม.ค.64)												

# ลีนจี

## ประจำสัปดาห์ที่ 1 เดือนมกราคม 2564 (วันที่ 4 - 8 มกราคม 2564)

	2560	2561	2562	2563	% $\Delta$
ผลผลิต (ตัน)	46,552	48,024	23,032	31,406	36.36
- ภาคเหนือ	45,034	42,653	22,936		
- ภาคตะวันออกเฉียงเหนือ	673	1,036	96		
- ภาคกลาง	845	4,335	0		
เนื้อที่ให้ผลผลิต (ไร่)	119,099	109,134	102,204	99,387	-2.76
ผลผลิต/ไร่ (กก.)	391	440	225	325	44.44
ต้นทุนผลิต (บาท/กก.)	17.45	16.31	26.30		
แหล่งผลิต	เชียงใหม่ เชียงราย พะเยา น่าน				
ช่วงออกสู่ตลาดมาก	พฤษภาคม-มิถุนายน 88 %				
จำนวนครัวเรือน	21,631	19,033	18,696		
บริโภคสด (ตัน)	37,982	42,299	18,621	22,035	
ส่งออก (ตัน)					
- ลีนจี (ผลสด)	4,900	2,067	1,304	1,178	
- ลีนจี (กระป๋อง)	3,665	3,655	3,106	2,917	ม.ค.-พ.ย.63
- ลีนจี (อบแห้ง)	4.6	2.56	0.89	4.47	
ประเทศคู่ค้า	จีน 69% อินโดนีเซีย 13% มาเลเซีย 7%				
อัตราแปรสภาพ	ลีนจีกระป๋อง 1:1				

### 1. สถานการณ์การผลิตปี 2563

ศก.คาดการณ์เนื้อที่ให้ผลรวมทั้งประเทศ ปี 2563 ลดลงจากปีที่ผ่านมาประมาณร้อยละ 2.76 เนื่องจากแหล่งผลิตที่สำคัญทางภาคเหนือ เกษตรกรโค่นต้นลีนจีที่ให้ผลทั้งและปรับเปลี่ยนไปสู่พืชอื่น เช่น ยางพารา ลำไย มะม่วง ส้มเขียวหวาน และ ข้าวโพดเลี้ยงสัตว์ เป็นต้น ส่วนผลผลิตต่อเนื้อที่ให้ผลและผลผลิตรวมคาดว่าจะเพิ่มขึ้น เนื่องจากสภาพภูมิอากาศหนาวเย็นตั้งแต่ปลายปี ๒๕๖๒ จนถึงต้นปี ๒๕๖๓ ทำให้ลีนจีออกดอกมากและมีอัตราการติดผลดี ไม่กระทบแล้งในช่วงออกดอกและติดผล

### 2. มาตรการบริหารจัดการผลไม้ ปี 2563

- 2.1 บริหารจัดการด้านแรงงาน : 1) ผ่อนผันเคลื่อนย้ายข้ามเขต 2) กช.เข้มงวดเรื่องสุขอนามัยและความปลอดภัย
- 2.2 ดูแลความเป็นธรรมทางการค้า : เข้มงวดการใช้ กม.แข่งขัน และกม.ราคา
- 2.3 ส่งเสริม Contract Farming : ผู้ประกอบการทำสัญญาข้อตกลงซื้อขายกับเกษตรกรโดยตรง
- 2.4 เชื่อมโยงกระจายผลผลิต : 1) เชื่อมโยงกับห้างฯ ผู้ใช้ตรง ผู้แปรรูป 2) สนับสนุนค่าบริหารจัดการ
- 2.5 เพิ่มช่องทางการจัดจำหน่าย : 1) สนับสนุนค่าขนส่ง 2) โปรโมชั่นไทย ส่งให้ฟรี 200ตัน/ช้อกล่อง 35 บาท ส่งฟรีทั่วประเทศ 3) เพิ่มการจัดจำหน่ายบน Digital Platform
- 4) เรียนวิธีการขายออนไลน์ฟรี
- 2.6 รมรณรงค์บริโภคในประเทศ : 1) ประชาสัมพันธ์ผ่านสื่อ และ Social Media 2) ส่งเสริมการขายบน Digital Platform 3) ส่งเสริมผลไม้เป็นของขวัญในโอกาสพิเศษ
- 2.7 ผลักดันการส่งออก : 1) Business Matching 2) จัดคาราวานผลไม้ในประเทศเพื่อนบ้าน 3) In-Store Promotion 4) เจริญลดปัญหาในตลาดอินโดนีเซีย
- 2.8 เสริมสภาพคล่อง 1) ขดเชยดอกเบี้ย 3% 10 เดือน 6 เดือน 2) ค่าบริหารจัดการเพื่อการส่งออก
- 2.9 เพิ่มศักยภาพการบริหารจัดการผลไม้ : สร้างมาตรฐานการตรวจรับรองร่วมกันระหว่าง Central Lab และ CCIC

สถานการณ์ปัจจุบัน
- ผลผลิตลีนจีภาคเหนือฤดูการผลิตปี 2563 สิ้นสุดฤดูกาลเก็บเกี่ยวแล้ว

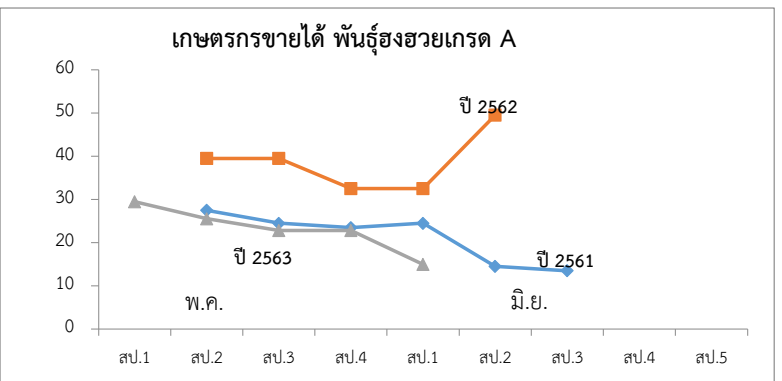

ราคาเกษตรกรขายได้ ลีนจีพันธุ์ฮวงไฮเกรด A (บาท/กก.)

ปี	พ.ค.					เฉลี่ย	มิ.ย.				เฉลี่ย	ก.ค.	
	สป.1	สป.2	สป.3	สป.4	สป.5		สป.1	สป.2	สป.3	สป.4		สป.1	สป.2
2560	-	-	-	20.33	-	20.33	19.79	19.79	-	-	19.79	-	-
2561	-	27.50	24.50	23.50	24.50	25.00	14.50	13.50	13.50	-	13.83	-	-
2562	-	-	39.50	39.50	32.50	37.17	32.50	49.50	-	-	41.00	-	-
2563	29.50	25.54	22.85	22.85	-	25.19	15.00	-	-	15.00	-	-	
2564	-												

ที่มา : สำนักงานเศรษฐกิจการเกษตร

## กล้วยหอมทอง

ประจำสัปดาห์ที่ 1 เดือนมกราคม (ระหว่างวันที่ 4 - 8 มกราคม 2564)

ผลผลิต	2561	2562	2563	2564	%	1. การผลิต							
เนื้อที่ปลูก (ไร่)	88,208	79,821	79,014	N/A	-1.01	เนื้อที่ให้ผลปี 2563 ใกล้เคียงกับปี 2562 การผลิตกล้วยหอมมีระยะเวลาการปลูกตั้งแต่ลงหน่อพันธุ์จนถึงเก็บเกี่ยวเวลา 8 - 11 เดือน (หลังจากตัดหัวปลีแล้ว 53 วัน จึงจะตัดเครือได้)							
เนื้อที่ให้ผล (ไร่)	41,606	43,557	40,933	N/A	-6.02								
เนื้อที่เก็บเกี่ยวผลผลิต (ไร่)	33,643	35,315	30,210	N/A	-14.46								
ผลผลิตที่เก็บเกี่ยวได้ (ตัน)	175,846	126,384	111,738	N/A	-11.59								
แหล่งเพาะปลูก	ปทุมธานี เพชรบุรี สุราษฎร์ธานี สระบุรี ชุมพร อุตรดิตถ์					2. การตลาด							
ใช้ในประเทศ (ตัน)	166,489	121,909	108,608	N/A	-10.91		ไทยได้โควตาส่งออกกล้วยหอมทองไปญี่ปุ่นปีละ 8,000 ตัน แต่ส่งออกได้เพียงปีละ 3,000 - 4,000 ตัน เนื่องจากผลผลิตไม่ได้ตามคุณภาพที่ญี่ปุ่นกำหนด สำหรับตลาดภายในประเทศส่วนใหญ่จะมีผู้รวบรวมท้องถิ่น นำไปจำหน่ายที่ตลาดกลาง และห้างสรรพสินค้า สำหรับเกษตรกรจะส่งเข้าโรงงานแปรรูปต่อไป						
ส่งออก						3. มาตรการ							
กล้วยหอมสด							3.1 กระทรวงเกษตรและสหกรณ์						
ปริมาณ (ตัน)	9,357	4,475	(ม.ค. - พ.ย.) 3,130				- ส่งเสริมการผลิตกล้วยหอมแปลงใหญ่ โดยเน้นระบบ GAP						
มูลค่า (ล้านบาท)	157	92	96			3.2 กระทรวงพาณิชย์							
คู่ค้าที่สำคัญ	ญี่ปุ่น จีน ลาว					- กล้วยหอมเพื่อส่งออก เกษตรกรจะมีการทำสัญญาข้อตกลงซื้อขายกับผู้ประกอบการส่งออกไว้ล่วงหน้า							
คู่แข่งที่สำคัญ	ฟิลิปปินส์ เอกวาดอร์ เบลเยียม คอสตาริกา					- กรณีออกมากรจะจุกตัว จะเร่งเชื่อมโยงตลาดปลายทาง ห้างสรรพสินค้า ผลักดันเข้าสู่การแปรรูปเพิ่มขึ้นและ จัดสถานที่ให้เกษตรกรจำหน่ายให้กับผู้บริโภคโดยตรง							
สถานการณ์ปัจจุบัน						<p style="text-align: center;">ราคากว๊วยหอมทองที่เกษตรกรขายได้ ปี 2562 - 2564</p>							
ผลผลิตออกสู่ตลาดอย่างต่อเนื่อง ราคาที่เกษตรกรขายในสัปดาห์นี้เฉลี่ยอยู่ที่ 224 บาท/100 ผล													
ราคากว๊วยหอมที่เกษตรกรขายได้ (100 ผล/บาท)													
ปี	ม.ค.	ก.พ.	มี.ค.	เม.ย.	พ.ค.	มิ.ย.	ก.ค.	ส.ค.	ก.ย.	ต.ค.	พ.ย.	ธ.ค.	เฉลี่ย
2560	223	211	215	207	221	222	215	219	219	212	186	178	211
2561	196	207	196	180	169	160	170	184	167	166	169	163	177
2562	156	157	140	179	197	233	247	256	243	236	205	211	205
2563	231	230	245	236	246	258	279	265	244	231	227	224	243
2564	224 (8 ม.ค. 64)												224

ที่มา การผลิต : กรมส่งเสริมการเกษตร (ณ 31 ธ.ค. 63)

กรมการค้าภายใน กระทรวงพาณิชย์

ราคา : สำนักเศรษฐกิจการเกษตร

มกราคม 2564

# ไก่เนื้อ

ประจำสัปดาห์ที่ 1 ของเดือนมกราคม (วันที่ 4 - 8 ม.ค. 64)

	2559	2560	2561	2562	2563	% Δ	
<b>ผลผลิต</b>							(ค่าการกรม)
- ไก่มีชีวิต (ล้านตัว)	1,550	1,606	1,657	1,713	1,731	-	
- เนื้อไก่ (ล้านตัน)	2.39	2.56	2.57	2.91	2.94	-	
<b>จำนวนเกษตรกร (ราย)</b>	N/A	36,546	32,001	32,631	34,465	-	
<b>บริโภคในประเทศ (ล้านตัน)</b>	1.18	1.20	1.23	1.25	1.25	-	
<b>ส่งออก</b>							
- ปริมาณ (ตัน)	691,672	758,464	839,428	902,482	847,964	(ม.ค.-พ.ย.63)	
- มูลค่า (ล้านบาท)	89,063	96,019	97,624	105,030	96,170	(ม.ค.-พ.ย.63)	
<b>ประเทศคู่ค้า :</b> ญี่ปุ่น อังกฤษ สหภาพยุโรป เอเชีย AEC							
<b>ประเทศคู่แข่ง :</b> บราซิล สหรัฐอเมริกา สหภาพยุโรป จีน							
<b>นำเข้า</b>							
- ปริมาณ (ตัน)	2,314	1,303	1,554	1,935	1,466	(ม.ค.-พ.ย.63)	
- มูลค่า (ล้านบาท)	240	184	120	155	96	(ม.ค.-พ.ย.63)	
<b>ต้นทุนการผลิต (บาท/กก.)</b>	31.82	32.13	33.13	32.19	32.19 (f)		
<b>มูลค่าผลผลิต (ล้านบาท)</b>	142,034	148,872	116,390	114,299	118,796	(ม.ค.-ธ.ค. 63)	
<b>แหล่งผลิตสำคัญ</b>	1.ลพบุรี (17.05%) 2.สระบุรี (9.96%) 3.กาญจนบุรี (8.57%) 4.นครราชสีมา (8.10%) 5.ชลบุรี (7.55%)						
<b>ที่มา</b> (1) ผลผลิตไทย/ใช้ในประเทศ : กรมปศุสัตว์ (2) นำเข้า-ส่งออก: กรมศุลกากร (3) ต้นทุนการผลิต / แหล่งผลิตสำคัญ : สศก. (4) มูลค่าผลผลิต : ปริมาณผลผลิต x ราคาเฉลี่ยรายปี							



**สถานการณ์**

- ปริมาณผลผลิตเพียงพอต่อความต้องการของตลาด ประกอบกับความต้องการบริโภคของประชาชนยังมีอยู่ต่อเนื่อง แต่จากสถานการณ์การแพร่ระบาดของ Covid-19 ระลอกใหม่ยังไม่คลี่คลาย ส่งผลให้ภาวะการค้ายังคงชะลอตัว
- ราคาไก่มีชีวิตหน้าโรงฆ่า และราคาขายปลีกชิ้นส่วนไก่สดชำแหละ (เนื้อ สะโพก) ยังทรงตัวเท่ากับสัปดาห์ก่อน

**แนวโน้ม**

- ปริมาณผลผลิตเพียงพอต่อความต้องการของตลาด แต่เนื่องจากใกล้เข้าสู่ช่วงเทศกาลตรุษจีน จึงคาดว่าช่วงสัปดาห์สุดท้ายของเดือน ม.ค. ราคาไก่มีชีวิตหน้าโรงฆ่าและราคาขายปลีกไก่สดชำแหละ มีแนวโน้มปรับเพิ่มขึ้น

**มาตรการ**

**แนวทางการดำเนินงานของ คน.**

- กำกับดูแลการค้าปลีก ติดตามภาวะการค้าปลีกและราคาขายปลีกในตลาดสดให้สอดคล้องกับราคาผลผลิตหน้าฟาร์ม รวมทั้งตรวจสอบกำกับดูแลด้านเครื่องชั่งและการปิดป้ายแสดงราคา
- เชื่อมโยงการจำหน่ายเนื้อไก่และผลิตภัณฑ์ผ่านช่องทางจำหน่ายของกรมฯ เช่น งานธงฟ้า

**การดำเนินงานของ Chicken Board**

- บริหารจัดการอุปสงค์อุปทาน กำหนดแนวทางแก้ไขปัญหาร่วมกับหน่วยงานที่เกี่ยวข้อง ภายใต้ Chicken Board โดยมีอธิบดีกรมปศุสัตว์เป็นประธาน

ราคา (บาท / กก.)	ปี	ม.ค.	ก.พ.	มี.ค.	เม.ย.	พ.ค.	มิ.ย.	ก.ค.	ส.ค.	ก.ย.	ต.ค.	พ.ย.	ธ.ค.	เฉลี่ย
ขายส่งไก่มีชีวิตหน้าโรงฆ่า กทม. (คน.)	2560	35.70	37.84	36.22	38.75	40.00	39.09	37.55	37.59	37.88	33.13	32.23	31.50	36.46
	2561	31.50	31.50	31.50	31.50	31.50	31.50	31.75	35.00	34.40	32.50	32.50	32.50	32.30
	2562	32.50	33.34	34.50	34.50	34.50	36.18	36.50	36.50	35.60	34.17	33.87	35.50	34.81
	2563	35.14	34.50	34.00	32.21	30.67	33.50	33.50	33.50	33.10	32.25	31.50	32.50	33.03
	2564	32.50												32.50
			(8 ม.ค.63)											
ขายปลีกไก่สดทั้งตัวรวมเครื่องใน ตลาด กทม. (คน.)	2560	64.50	67.50	67.50	69.69	72.50	67.95	67.50	67.50	67.50	64.87	62.50	62.50	66.83
	2561	62.50	62.50	62.50	62.50	62.50	62.50	63.75	67.50	66.75	62.50	62.50	62.50	63.38
	2562	62.50	62.50	62.50	62.50	62.50	62.50	62.50	62.50	62.50	62.50	62.50	62.50	62.50
	2563	62.50	62.50	62.50	62.50	62.50	63.21	65.00	65.00	65.00	65.00	65.00	63.00	63.64
	2564	62.50												62.50
			(8 ม.ค.63)											

# กุ้งขาวแวนนาไม

ประจำสัปดาห์ที่ 1 ของเดือนมกราคม 2564 (วันที่ 4 ม.ค. - 8 ม.ค. 64)

	2559	2560	2561	2562	2563	ความเคลื่อนไหวของราคา
					(ม.ค. - พ.ย. 63)	ราคากุ้งขาว ณ ตลาดทะเลไทย
<b>ผลผลิต</b>	310,979	297,111	298,343	317,839	241,105	<b>สัปดาห์ที่ 1</b> <b>สัปดาห์ที่ 5</b> <b>เพิ่ม/ลด</b>
กุ้งขาวแวนนาไม (ตัน)	300,404	286,140	285,506	304,033	230,189	(บาท/กก.)      (8 ม.ค. 64)      (30 ธ.ค. 63)      (บาท/กก)      (%)
กุ้งกุลาดำ (ตัน)	10,575	10,971	12,837	13,806	10,916	ขนาด - 40 ตัว/กก.      -      -      -      -
<b>บริโภคในประเทศ (ตัน)</b>	50,297	41,982	25,533	43,423	27,647	- 50 ตัว/กก.      -      -      -      -
<b>การส่งออก</b>						- 60 ตัว/กก.      145      -      -      -
- ปริมาณ (ตัน)	207,193	212,313	184,845	175,195	138,280	- 70 ตัว/กก.      135      -      -      -
- มูลค่า (ล้านบาท)	69,204	70,473	58,237	51,331	41,131	- 80 ตัว/กก.      125      -      -      -
<b>การนำเข้า</b>						- 90 ตัว/กก.      115      -      -      -
- ปริมาณ (ตัน)	22,337	31,634	27,814	28,270	22,433	- 100 ตัว/กก.      110      -      -      -
- มูลค่า (ล้านบาท)	3,635	4,199	4,223	3,859	2,811	
<b>มูลค่าผลผลิตกุ้ง (ล้านบาท)</b>	60,252	55,722	39,393	43,296	37,656	
<b>ที่มา</b> (1) ผลผลิต : กรมประมง						
(2) ส่งออก - นำเข้า : กรมศุลกากร						
(3) มูลค่าผลผลิต : คำนวณจากปริมาณผลผลิต x ราคาเฉลี่ยรายปี						

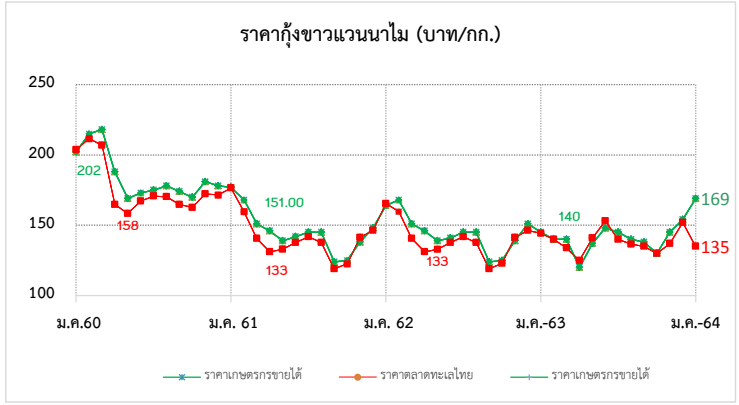

**สถานการณ์**

- ตลาดทะเลไทย เปิดทำการซื้อขาย วันแรก 4 ม.ค. 64 ภาวะการซื้อขาย มีทิศทางดีขึ้น ต่อเนื่อง แต่ยังไม่เข้าสู่ภาวะปกติ ผลผลิตกุ้งขาวเข้าสู่ ตลาดทะเลไทยสัปดาห์นี้ จำนวน 119 ตู ด้านราคาทุกขนาดยังทรงตัว ตลอดสัปดาห์ ยกเว้นขนาด 100 ตัว/กก. ปรับสูงขึ้น จาก กก. ละ 100 บาท เป็น กก.ละ 110 บาท

**แนวโน้ม**

- ภาวะการค้าในประเทศชะลอตัว ผลกระทบจากการแพร่ระบาดของเชื้อโควิด-19 ระลอกใหม่ ทำให้หลายจังหวัดเป็นพื้นที่ควบคุมสูงสุด ตลาดสด ร้านอาหาร สถานที่ท่องเที่ยวหลายแห่ง ปิดทำการ
- อย่างไรก็ตามทุกภาคส่วนเร่งให้ความช่วยเหลือเกษตรกรและ สร้างความเชื่อมั่นให้กับประชาชนในการบริโภคกุ้ง คาดว่า สถานการณ์ จะดีขึ้นตามลำดับ

**มาตรการด้านตลาด : คน.**

- สนับสนุนงบประมาณให้ สพจ.สมุทรสาคร จำนวน 40,000 บาท เพื่อเป็นค่าใช้จ่ายในการ เชื่อมโยงจำหน่ายกุ้งในงาน “เทศกาลกินกุ้งสมุทรสาคร ครั้งที่ 2” (30 ส.ค. – 2 ก.ย.62) เพื่อช่วยเหลือเกษตรกรผู้เลี้ยงกุ้งที่ประสบปัญหาราคากุ้งตกต่ำ โดยมียอดจำหน่ายผ่าน ช่องทาง ดังกล่าวรวมทั้งสิ้น 5,100 กก. มูลค่า 1,173,500 บาท

**ความช่วยเหลือผ่านกลไกคณะกรรมการ คชก.**

- คชก. มีมติ (7 มิ.ย.61) เห็นชอบกรอบวงเงินที่กรมประมงขอใช้เงินกองทุนรวมฯ จำนวน 314.8 ล้านบาท
- คบท. อนุมัติ (2 ม.ค. 62) เงินจ่ายขาดวงเงิน 314.80 ล้านบาท จากกองทุนรวมเพื่อช่วยเหลือ เกษตรกร ให้กรมประมงดำเนินโครงการเพิ่มขีดความสามารถด้านการผลิตและการตลาด กุ้งทะเลฯ ปี 2561 ระยะเวลาโครงการ ปี 2561 - 2564 โดย 1) สนับสนุนเงินสมทบค่า ลูกพันธุ์กุ้งคุณภาพ 2) ตรวจโรคกุ้งทะเล และ 3) ชดเชยดอกเบี้ยเงินกู้ร้อยละ 3 ต่อปี เพื่อจัดหาสถานที่รวบรวมสินค้าและกระจายผลผลิตให้ผู้ค้าปลีกและผู้บริโภค

ราคากุ้งขาว (บาท/กก.)	ปี	ม.ค.	ก.พ.	มี.ค.	เม.ย.	พ.ค.	มิ.ย.	ก.ค.	ส.ค.	ก.ย.	ต.ค.	พ.ย.	ธ.ค.	เฉลี่ย
ราคากุ้งขาว (70 ตัว/กก.)	2561	177.00	184.00	183.00	154.00	121.00	140.00	158.00	155.00	138.00	131.00	135.00	145.00	151.75
ที่เกษตรกรขายได้ : สคก.	2562	164.00	168.00	151.00	146.00	139.00	142.00	145.00	145.00	124.00	125.00	138.00	148.00	144.58
(เฉลี่ยทั้งประเทศ)	2563	146.00	144.00	136.00	127.00	137.00	148.00	145.00	140.00	138.00	133.00	136.00	154.00	140.33
	2564	169.00												169.00
		(8 ม.ค. 64)												
ราคากุ้งขาว (70 ตัว/กก.)	2561	176.43	180.25	174.76	134.12	118.33	139.05	158.25	152.05	134.50	131.00	131.14	145.56	147.95
ขายส่ง ณ ตลาดทะเลไทย	2562	165.45	159.74	140.71	131.11	133.00	137.63	141.75	137.62	119.05	122.62	141.32	146.39	139.70
	2563	144.32	140.00	133.86	130.00	141.00	153.10	147.63	136.50	133.50	132.75	138.68	152.00	140.28
	2564	135.00												135.00
		(8 ม.ค. 64)												

# ข้าวโพดเลี้ยงสัตว์

ประจำสัปดาห์ที่ 1 เดือนมกราคม 2564 (4 - 8 มกราคม 2564)

ผลผลิต (ล้านตัน)	ปี 60/61	ปี 61/62	ปี 62/63	ปี 63/64 (ค.ศ.63)	+ - %
ข้าวโพด	- โลก 1,078.56	1,123.37	1,116.21	1,143.56	2.45
	- ไทย 4.82	5.07	4.66	4.82	3.39
มูลค่าผลผลิต (ล้านบาท)	34,531.28	41,054.33	40,714.55	39,453.24	
ช่วงออกสู่ตลาด	ผลผลิตออกมากช่วงเดือน ก.ย.-ธ.ค. 63 ประมาณ 3.49 ลต.				
จำนวนครัวเรือน	382,014	386,713	404,783	452,000	
แหล่งผลิตสำคัญ	เพชรบูรณ์ 12.50% นครราชสีมา 10.16% น่าน 9.71%				
	ตาก 8.55% เลย 6.79% เชียงราย 5.36% ลพบุรี 4.67%				
	นครสวรรค์ 4.49% พะนุโลก 4.00% แพร่ 3.78				
พื้นที่เพาะปลูก (ล้านไร่)	6.49	6.93	6.88	6.89	0.15
ผลผลิตเฉลี่ย/ไร่ (กก.)	676	735	700	704	0.57
ต้นทุนการผลิต (บาท/กก.)	6.60	6.04	6.45	6.30	-2.33
	ปี 60/61	ปี 61/62	ปี 62/63	ปี 63/64 (พ.ย.63)	+ - %
การใช้	- โลก 1,089.97	1,144.29	1,132.63	1,158.01	2.24
	- สมาคมฯ 8.082	8.243	8.514	8.517	0.04
สต็อก	- โลก 340.76	319.84	303.42	288.96	-4.77
	(ม.ค.-พ.ย.)				
นำเข้า-ส่งออก (ตัน)	ปี 2559	ปี 2560	ปี 2561	ปี 2562	ปี 2563
- นำเข้า	124,459	96,428	153,663	681,458	1,587,503
- ส่งออก	581,539	320,523	82,428	1,788	621
ประเทศคู่ค้า	- นำเข้า พม่า 70.03% ลาว 18.95 % กัมพูชา 11.02%				
	- ส่งออก ชองกง 83.87%				
	พม่า 18.91% ฟิลิปปินส์ 0.22%				
ประเทศคู่แข่ง	อินเดีย กัมพูชา ลาว พม่า				

- สถานการณ์ปี 2563/64
  - โลก USDA คาดการณ์ผลผลิตปี 2563/64 (ธ.ค. 63) เพิ่มขึ้นจากปีก่อน 2.45% ความต้องการใช้เพิ่มขึ้น 2.24% สต็อกปลายปีลดลงจากปีก่อน 4.77%
- มาตรการนำเข้าข้าวโพดเลี้ยงสัตว์ มติ ครม. (6 ธ.ค. 63) เห็นชอบการนำเข้าปี 2564-2566
  - 2.1 AFTA และ ACMECS ภาษี 0% มาตรการบริหารการนำเข้า
    - 1) ออสนำเข้าได้ตลอดปี ให้จัดทำแผนจัดซื้อให้สอดคล้องกับการผลิต การตลาด ราคาและการใช้
    - 2) ผู้นำเข้าทั่วไป ระหว่าง 1 กพ.-31 สค.แต่ละปี ปฏิบัติตาม พรบ.ควบคุมอาหารสัตว์ พ.ศ.2525
  - 2.2 WTO ภาษีนอกโควตา 20% ปริมาณ 54,700 ตัน ให้ อคส. นำเข้าแต่เพียงผู้เดียวและไม่จำกัดช่วงเวลา นำเข้า ภาษีนอก โควตา 73% ค่าธรรมเนียมพิเศษ 180 บาท/ตัน
  - 2.3 ไทย-นิวซีแลนด์ (FTA) ภาษี 0% ไม่กำหนดปริมาณ ไม่ต้องขออนุญาต ไม่ต้องจัดระเบียบนำเข้า
  - 2.4 ไทย-ออสเตรเลีย (FTA) ภาษีในโควตา 0% ไม่กำหนดปริมาณ มีหนังสือรับรองแสดงสิทธิในการยกเว้นภาษี ทั้งหมดหรือบางส่วน ประกอบการนำเข้า ภาษีนอกโควตา 65.70% ไม่จำกัดปริมาณ
  - 2.5 การนำเข้าภายใต้ความตกลงหุ้นส่วนเศรษฐกิจที่ใกล้ชิด ไทย-ญี่ปุ่น (JTEPA) เขตการค้าเสรีอาเซียน-ญี่ปุ่น (AJCEP) อาเซียน-เกาหลี (AKFTA) ไทย-ชิลี (TCFTA)
    - ภาษีในโควตา 0% ปริมาณตาม WPO (54,700 ตัน)
    - ภาษีนอกโควตา 73% ค่าธรรมเนียม 180 บาท/ตัน
  - 2.6 การนำเข้าจากประเทศนอกความตกลง ภาษี 2.75 บาท/กก. และค่าธรรมเนียมพิเศษ 1,000 บาท/ตัน
- มาตรการส่งออก เป็นสินค้ามาตรฐาน ผู้ส่งออกต้องจดทะเบียนเป็นผู้ส่งออกซึ่งสินค้ามาตรฐาน และมีหนังสือรับรองมาตรฐานประกอบพิธีตรวจปล่อยหากส่งออกท่าเรือกรุงเทพ แหลมฉบังและมาบตาพุด

**มาตรการควบคุมการขนย้ายข้าวโพดเลี้ยงสัตว์ ปี 2563**  
ประกาศ กกร. เรื่องการควบคุมการขนย้ายข้าวโพดเลี้ยงสัตว์ ฉบับที่ 24 พ.ศ. 2563 ลงวันที่ 1 กรกฎาคม 2563 ห้ามมิให้ขนย้ายข้าวโพดเลี้ยงสัตว์ซึ่งมีปริมาณครั้งละหนึ่งหมื่นกิโลกรัมขึ้นไปเข้ามารหรือออกจากท้องที่ ดังนี้

- เขตคลองเตย กรุงเทพมหานคร
- อ.ปองน้ำร้อน และสอยดาว จ.จันทบุรี
- อ.ศรีราชา จ.ชลบุรี
- อ.อรัญประเทศ คลองหาด ตาพระยา และโคกสูง จ.สระแก้ว
- อ.สิรินธร ไข่มณีโพธิ์ นาดาล เขมราษฎร์ บุณศรีทริก นางะหลวย น้ำยืน และศรีเมืองใหม่ จ.อุบลราชธานี
- อ.เฉลิมพระเกียรติ สองแคว และทุ่งช้าง จ.น่าน
- อ.แม่สาย เชียงของ เชียงแสน เวียงแก่น แม่ฟ้าหลวง เทิง และแม่จัน จ.เชียงราย
- อ.ท่าลี่ เขียงคาน ปากชม นาแห้ว ด่านซ้าย และภูเรือ จ.เลย
- อ.แม่สอด ท่าสองยาง แม่ระมาด อู่ช้าง พมพระ จ.ตาก
- อ.บ้านโคก และน้ำป่าด จ.อุดรดิต์
- อ.ภูซาง และเชียงคำ จ.พะเยา
- อ.เมือง ขุนยวม แม่สะเรียง และสบเมย จ.แม่ฮ่องสอน

เว้นแต่จะได้รับหนังสืออนุญาตจากประธานคณะกรรมการส่วนจังหวัดว่าด้วยราคาสินค้าและบริการ หรือผู้ซึ่งประธานคณะกรรมการส่วนจังหวัดว่าด้วยราคาสินค้าและบริการ 'มอบหมาย หรือพาณิชย์จังหวัด สำหรับท้องที่ที่ทำการขนย้ายเข้ามารหรือออกจากท้องที่นั้น ๆ

**สถานการณ์ในประเทศ**  
กระทรวงเกษตรและสหกรณ์ พยากรณ์ผลผลิตข้าวโพดเลี้ยงสัตว์ ปี 2563/64 ณ กันยายน 2563 ประมาณ 4.82 ล้านตัน เพิ่มขึ้น 0.158 ล้านตัน คิดเป็นร้อยละ 3.40 เมื่อเทียบกับปีก่อนที่มีปริมาณ 4.66 ล้านตัน ผลผลิตออกสู่ตลาดมากช่วงเดือน กันยายน-ธันวาคม 2563 ประมาณ 3.78 ล้านตัน คิดเป็นร้อยละ 78.87 ของปริมาณผลผลิตทั้งประเทศ ราคาข้าวโพดเลี้ยงสัตว์ ความชื้น 14.5% จ.เพชรบูรณ์ สัปดาห์นี้อยู่ที่ 8.40 บาท/กก. ราคาทรงตัวเท่ากับสัปดาห์ก่อน ขณะนี้ผลผลิตออกสู่ตลาดแล้ว 2,889 ล้านตัน คิดเป็น 67.89%

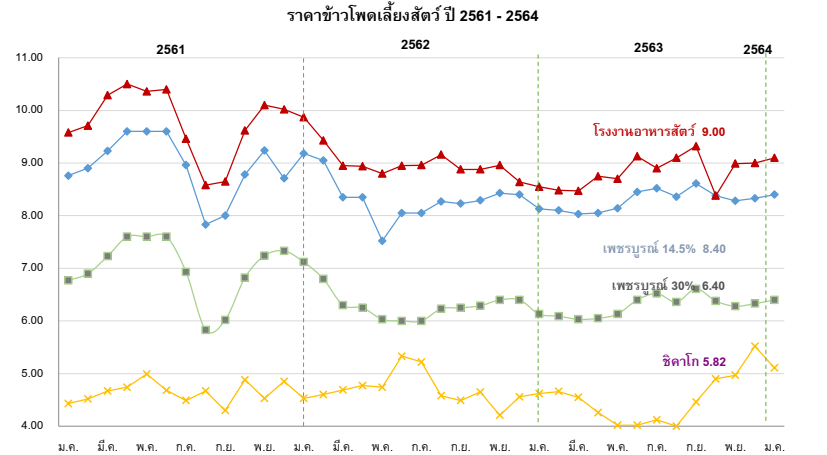

ราคา (บาท/กก.)	ม.ย.	ก.ค.	ส.ค.	ก.ย.	ต.ค.	พ.ย.	ธ.ค.	ม.ค.	ก.พ.	มี.ค.	เม.ย.	พ.ค.	เฉลี่ย
เกษตรกรขายได้ (สตก.)													
ความชื้น 14.5%	(ณ 8 ม.ค. 64)												
ปี 58/59	8.33	8.00	8.15	7.59	7.41	7.33	7.49	8.16	7.95	7.56	7.66	7.61	7.73
ปี 59/60	7.84	8.10	7.70	6.94	6.04	6.07	6.17	6.26	6.30	6.45	5.97	6.00	6.86
ปี 60/61	6.40	5.54	6.21	6.00	5.86	6.18	6.92	8.06	8.24	8.30	8.48	8.48	6.25
ปี 61/62	8.63	7.17	6.77	6.56	7.22	8.33	8.78	8.97	8.19	8.05	7.82	7.49	7.96
ปี 62/63	7.82	7.69	7.32	7.33	7.38	7.65	7.86	7.82	7.54	7.41	7.49	7.72	7.59
ปี 63/64	7.89	8.16	7.61	7.57	7.47	7.60	7.90	8.01					7.78
จ.เพชรบูรณ์เมล็ด ความชื้น 14.5%													
ปี 58/59	9.23	9.88	9.69	8.69	8.18	8.18	8.10	8.42	8.23	7.88	7.99	8.00	8.54
ปี 59/60	8.66	8.50	8.00	7.28	6.90	6.75	6.63	6.60	6.60	6.60	6.65	6.80	7.16
ปี 60/61	6.80	6.80	7.24	7.14	7.27	7.49	8.34	8.76	8.90	9.23	9.60	9.60	8.10
ปี 61/62	9.60	8.96	8.83	8.00	8.78	9.24	9.33	9.18	8.99	8.51	8.35	8.10	8.74
ปี 62/63	8.05	8.05	8.27	8.23	8.29	8.43	8.41	8.24	8.10	8.03	8.05	8.14	8.19
ปี 63/64	8.45	8.52	8.36	8.61	8.38	8.28	8.33	8.40					8.42
จ.เพชรบูรณ์เมล็ด ความชื้น 30%													
ปี 58/59	7.25	7.83	7.54	6.69	6.28	6.28	6.26	6.47	6.25	5.88	5.99	6.02	6.56
ปี 59/60	6.66	6.50	6.00	5.31	4.96	4.85	4.81	4.75	4.75	4.75	5.05	5.05	5.29
ปี 60/61	5.05	5.05	5.35	5.29	5.30	5.48	6.37	6.77	6.90	7.23	7.60	7.60	6.17
ปี 61/62	7.60	6.93	5.83	6.02	6.82	7.24	7.33	7.12	6.74	6.40	6.25	6.03	6.69
ปี 62/63	6.00	6.00	6.23	6.25	6.29	6.40	6.41	6.25	6.09	6.03	6.05	6.13	6.18
ปี 63/64	6.40	6.52	6.36	6.61	6.38	6.28	6.33	6.40					6.41
โรงงานอาหารสัตว์รับซื้อ กทม. ความชื้น 14.5%													
ปี 58/59	9.96	10.63	10.21	9.15	8.59	8.65	8.42	8.86	8.63	8.28	8.34	8.52	9.02
ปี 59/60	9.42	9.16	8.58	8.03	8.03	8.03	8.03	8.03	8.03	8.01	7.96	7.94	8.27
ปี 60/61	8.17	8.36	8.28	8.00	7.94	8.18	9.12	9.58	9.71	10.29	10.50	10.36	9.04
ปี 61/62	10.40	9.46	8.58	8.65	9.62	10.10	10.02	9.87	9.55	9.09	8.94	8.80	9.42
ปี 62/63	8.99	8.96	9.16	8.88	8.83	8.96	8.70	8.18	8.48	8.47	8.75	8.70	8.76
ปี 63/64	9.13	8.90	9.10	9.32	9.03	8.99	9.00	9.00					9.06
ซื้อขายล่วงหน้าตลาดชิลี													
ปี 58/59	4.85	5.52	5.13	5.29	5.39	5.16	5.24	5.15	5.09	5.04	5.17	5.47	5.21
ปี 59/60	5.70	4.72	4.42	4.50	4.82	4.79	4.93	5.05	5.08	4.98	4.91	4.98	4.91
ปี 60/61	4.98	5.01	4.62	4.54	4.58	4.45	4.44	4.43	4.52	4.67	4.74	4.99	4.66
ปี 61/62	4.68	4.49	4.67	4.30	4.88	4.53	4.85	4.53	4.61	4.58	4.77	4.74	4.64
ปี 62/63	5.36	5.22	4.58	4.49	4.65	4.21	4.22	4.66	4.66	4.55	4.26	4.02	4.57
ปี 63/64	4.02	4.12	3.98	4.46	4.90	4.97	5.11	5.82					4.67

# กาแฟ

ประจำสัปดาห์ที่ 1 ของเดือนมกราคม 2564 (4 - 8 ม.ค. 64)

รายการ/ปี	2560/61	2561/62	2562/63	2563/64	% Δ
สต็อกโลกต้นปี (ล้านตัน) (* ประมาณ)	1.862	2.181	2.013	N.A	
ผลผลิตโลก (ล้านตัน)	0.95	10.47	10.02	10.57	5.49
- อาราบิก้า (57.51%)	5.66	6.26	5.63	6.11	8.53
- โรบัสต้า (42.49%)	3.86	4.21	4.39	4.46	1.59
การใช้ของโลก (ล้านตัน)	9.57	9.83	10.08	N.A	
ผลผลิตไทย (ตัน)	23,618	26,424	22,505	24,045	6.84
- อาราบิก้า	10,146	8,895	11,169	11,701	4.76
- โรบัสต้า	13,472	17,528	11,336	12,344	8.89
การใช้ของไทย (ล้านตัน)	0.091	0.081	0.087	N.A	
ช่วงออกสู่ตลาด	เดือน ต.ค.- เม.ย. ออกมาก ม.ค. - ก.พ.				
แหล่งผลิตสำคัญ	- พันธุ์โรบัสต้า (63.62%) ปลูกภาคใต้ของไทย : ชุมพร (44.21%) ระนอง (17.79%) - พันธุ์อาราบิก้า (36.38%) ปลูกภาคเหนือของไทย : เชียงราย (15.17%) เชียงใหม่ (10.39%)				
เนื้อที่ให้ผล (ไร่)	258,801	246,894	223,690	218,301	-2.41
ผลผลิตต่อไร่ (กก.)	92	107	101	110	8.91
ต้นทุน (บาท/กก.)	66.94	61.07	68.24	N.A	
การนำเข้า - ข้อมูลพืชน WTO เมล็ดกาแฟ โคนิด้า 5.25 ตัน ภายในโคนิด้า 30% นอกโคนิด้า 90% กาแฟสำเร็จรูป โคนิด้า 134 ตัน ภายในโคนิด้า 40% นอกโคนิด้า 49%					
- ข้อมูลพืชน AFTA เมล็ดกาแฟ 5% กาแฟสำเร็จรูป 0%					
การนำเข้า (เมล็ดกาแฟ)	2560	2561	2562	2563	
- ปริมาณ (ตัน)	46,084	55,416	62,657	59,431	(ม.ค. - พ.ย.)
- มูลค่า (ล้านบาท)	3,136	4,359	3,882	3,130	
การส่งออก (เมล็ดกาแฟ)					
- ปริมาณ (ตัน)	399	450	469	286	(ม.ค. - พ.ย.)
- มูลค่า (ล้านบาท)	68	61	92	59	
ประเทศคู่ค้า	สหภาพยุโรป สหรัฐอเมริกา ญี่ปุ่น แคนาดา				
ประเทศคู่แข่งสำคัญ	บราซิล เวียดนาม โคลัมเบีย				
ที่มา : (1) ผลผลิตโลก , ความต้องการใช้โลก : USDA (2) ผลผลิตไทย, ต้นทุน : สศก. (3) ใช้ในประเทศ : ยุทธศาสตร์กาแฟ ปี 2560-2564 (4) นำเข้า - ส่งออก : กรมศุลกากร					

ความเคลื่อนไหวของราคา (ราคาเฉลี่ย)	สัปดาห์นี้	สัปดาห์ก่อน	% Δ
เกษตรกรขายได้ (สศก.) (8 ม.ค.64)		(30 ธ.ค.63)	
- สารกาแฟ คละ โรบัสต้า	64.00	62.00	2.00
- สารกาแฟ อาราบิก้า	150.00	150.00	-
ตลาดโลก (ลอนดอน)			
- เมล็ดกาแฟโรบัสต้า	40.37	41.83	3.49

ราคาสารกาแฟโรบัสต้า (บาท/กก.)

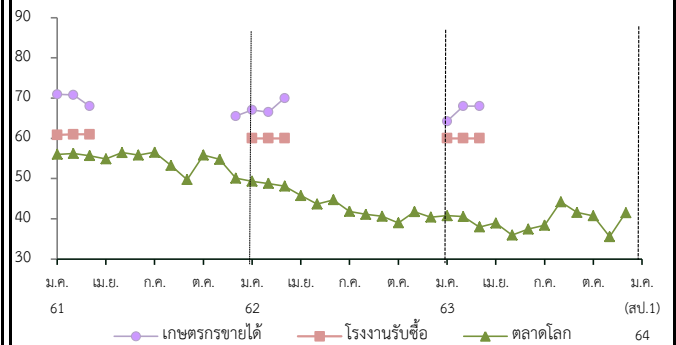

การเปิดตลาดสินค้ากาแฟตามข้อตกลงเขตการค้าเสรีอาเซียน (AFTA) ภายใต้เงื่อนไขและการกำกับดูแลของคณะกรรมการพืชสวน ดังนี้

- 1) ให้นำเข้าเมล็ดกาแฟเพื่อใช้เป็นวัตถุดิบในการแปรรูปเท่านั้น ห้ามจำหน่าย จ่าย โอน เป็นวัตถุดิบในประเทศ
- 2) ช่วงเวลานำเข้า เดือน เม.ย.-พ.ย. เพื่อใช้ในประเทศและผลิตเป็นผลิตภัณฑ์เพื่อส่งออกภายในเดือนธ.ค.
- 3) ผู้นำเข้าต้องมีประวัติการรับซื้อภายในประเทศตั้งแต่ ปี 2561 มีเอกสารแสดงการเป็นโรงงานแปรรูปเกี่ยวกับกาแฟ และมีส่วนสนับสนุนช่วยเหลือเกษตรกรชาวสวนกาแฟด้วย
- 4) ให้ผู้ที่มีสิทธินำเข้าเมล็ดกาแฟรับซื้อผลผลิตกาแฟในประเทศในฤดูกาลถัดไปเป็นปริมาณไม่น้อยกว่า หรือเท่ากับปริมาณที่นำเข้าจริง หรือตามปริมาณเมล็ดกาแฟที่มีจริงในประเทศ โดยจะต้องรับซื้อตามราคาตลาดโลก  หรือหากราคาตลาดโลกตกต่ำให้รับซื้อในราคาไม่น้อยกว่า 60 บาท/กก.
- 5) การพิจารณาปริมาณการนำเข้าทั้งหมด ปี 2563 จะพิจารณาเป็นรายปี ร่วมกับผลการรับซื้อผลผลิตภายในประเทศในฤดูกาลผลิต ปี 2562/63
- 6) ปริมาณที่ได้รับอนุมัติต่ำกว่าปริมาณที่ยื่นขอ ผู้นำเข้าสามารถยื่นขอได้ในการประชุมครั้งต่อไป

**สถานการณ์**

ผลผลิตกาแฟ (โรบัสต้า) ออกสู่ตลาดแล้วในพื้นที่ จ.ชุมพรและระนอง โดยเกษตรกรเก็บเกี่ยวและตากเพื่อสีจำหน่ายให้กับผู้รวบรวมท้องถิ่นที่เปิดจุดรับซื้อในราคา กก.ละ 60 - 65 บาท ราคาอยู่ในเกณฑ์ดีสำหรับ บริษัทเนสท์เล่ (ไทย) จำกัด จะเริ่มเปิดจุดรับซื้อในช่วงเดือน ม.ค.-มี.ค.64

ราคา (บาท/กก.)	ปี/เดือน	มค.	กพ.	มีค.	เมย.	พค.	มิย.	กค.	สค.	กย.	ตค.	พย.	ธค.	เฉลี่ย
เกษตรกรขายได้ (สารกาแฟ คละ (โรบัสต้า) (สศก.))	2561	70.95	70.79	68.00	-	-	-	-	-	-	-	-	65.53	69.35
	2562	67.10	66.54	70.00	-	-	-	-	-	-	-	-	-	67.82
	2563	64.24	68.00	68.00	-	-	-	-	-	-	-	-	62.67	66.54
	2564	64.00	(8 ม.ค.64)											64.00
โรงงานรับซื้อ (เกรดคละ) จ.ชุมพร	2561	60.83	61.00	61.00	-	-	-	-	-	-	-	-	-	60.94
	2562	60.00	60.00	60.00	-	-	-	-	-	-	-	-	-	60.00
	2563	60.00	60.00	60.00	-	-	-	-	-	-	-	-	-	60.00
	2564	-												-
ตลาดโลก (ลอนดอน) (กาแฟโรบัสต้า)	2561	56.01	56.26	55.70	54.89	56.46	55.83	56.53	53.28	49.75	55.86	54.78	50.11	54.62
	2562	49.35	48.80	48.16	45.79	43.67	44.74	41.84	41.10	40.63	38.98	41.78	40.52	43.78
	2563	40.78	40.55	37.96	38.94	35.99	37.45	38.41	44.23	41.60	40.76	35.53	41.49	39.47
	2564	40.37												40.37

ปาล์มน้ำมัน

ประจำสัปดาห์ที่ 1 ของเดือนมกราคม 2564 (วันที่ 4 - 8 ม.ค.64)

สถานการณ์ โลก : USDA (ธ.ค.63)	ปี 60/61	ปี 61/62	ปี 62/63	ปี 63/64	%Δ								
● น้ำมันพืช (ล้านตัน)	198.28	203.56	207.2	209.14	0.94								
● น้ำมันปาล์ม (ล้านตัน) - การผลิต	70.48	74.06	73.18	75.75	3.52								
- การใช้	66.96	72.72	72.31	75.45	4.34								
- สต็อก	11.13	11.28	10.99	9.72	-11.54								
> แหล่งผลิตสำคัญ : อินโดนีเซีย (57.65%), มาเลเซีย (26.37%), ไทย (4.12%), อื่น ๆ (11.86%)													
	ปี 61	ปี 62	ปี 63	ปี 64	%Δ								
สถานการณ์ ไทย : สศก. (พยากรณ์ ต.ค. 63)													
● ผลปาล์ม (ล้านตัน)	15.484	16.408	16.171	16.645	2.93								
● CPO (ล้านตัน)	2.787	2.954	2.911	2.996	2.93								
(CPO ตามแจ้ง กร. : ล้านตัน)	2.778	3.034											
● มูลค่าผลผลิตผลปาล์ม (ล้านบาท)	53,418	50,046	77,296										
● ต้นทุนการผลิต (บาท/กก.)	3.02	3.01											
● คริวเรือนเกษตรกร (สศก.)	235,356	296,662	360,650		21.57								
● เนื้อที่ให้ผล (ล้านไร่)	5.340	5.660	5.870	6.090	3.75								
● ผลผลิตเฉลี่ย (กก./ไร่)	2,902	2,897	2,749	2,734	-0.55								
● สต็อก CPO (ล้านตัน) แจ้ง กร.	0.377	0.319	0.298										
กรมศุลกากร (ต้น)			(ม.ค. - พ.ย.63)										
● ส่งออก - น้ำมันดิบ (1511.10)	242,248	257,017	217,248	177,034									
● ส่งออก - น้ำมันบริสุทธิ์ (1511.90)	71,685	90,294	51,436	40,422									
● นำเข้า รวม ดิบ และบริสุทธิ์	15,528	2,285	4,509	2,791									
● จับกุมลักลอบน้ำมันปาล์ม	54.05	70.65	54.96	16.40									
หมายเหตุ													
- ปี 62 ส่งออกน้ำมันปาล์มดิบและบริสุทธิ์ไป อินเดีย 84% เกาหลี 12% อื่น ๆ 4%													
- ปี 62 นำเข้าน้ำมันปาล์มดิบและบริสุทธิ์ จากมาเลเซีย 95% อินโดนีเซีย 5%													
◆ คณะกรรมการที่เกี่ยวข้อง													
- คณะกรรมการนโยบายปาล์มน้ำมันแห่งชาติ (กนป.) :													
ร.นรม. (พลเอก ประวิตร วงษ์สุวรรณ) เป็นประธาน และ รว.พณ. เป็นรองประธาน													
- คณะอนุกรรมการเพื่อบริหารจัดการปาล์มน้ำมันและน้ำมันปาล์มด้านการตลาด :													
รว.พณ. เป็นประธาน และอธิบดี คน. เป็นเลขานุการ													
- คณะอนุกรรมการบริหารโครงการประกันรายได้เกษตรกรชาวสวนปาล์มน้ำมัน ปี 2562-2563 : อธิบดี คน. เป็นประธานและ ผอ.กษ.1 เป็นเลขานุการ													
ความเคลื่อนไหวของราคา (บาท/กก.)	30 ธ.ค. 63	8 ม.ค.64											
· ผลปาล์ม (น้ำมัน 18%)	6.40 - 7.30	6.70 - 7.50	↑										
· น้ำมันปาล์มดิบ กทม.	38.25 - 38.75	39.50 - 40.00	↑										
· น้ำมันปาล์มดิบ มาเลเซีย	29.00	30.21	↑	(7 ม.ค. 64)									
- ในประเทศ ราคาผลปาล์มและน้ำมันปาล์มดิบปรับตัวสูงขึ้นจากสัปดาห์ก่อน เนื่องจากผลปาล์มยังคงมีปริมาณไม่มาก ในขณะที่ความต้องการใช้ของกลุ่มพลังงานยังคงมีอย่างต่อเนื่อง ประกอบกับปริมาณสต็อกน้ำมันปาล์มดิบคงเหลือทั้งระบบ (คทง.) ลดลงต่อเนื่อง โดยเดือน ธ.ค. 63 มีปริมาณ 208,396 ตัน ลดลงจากเดือนก่อนร้อยละ 30.92													
- สต็อก ณ พ.ย. 63 ตามแบบแจ้งตามประกาศ กร. = 0.298 ล้านตัน ลดลงจาก ต.ค. 63 จำนวน 0.06 ล้านตัน หรือลดลงร้อยละ 17.84 และจากการตรวจสอบของคณะทำงานระดับจังหวัด เดือน ธ.ค.63 ปริมาณสต็อกลดลงอยู่ที่ 0.208 ล้านตัน จาก 0.302 ล้านตัน ในเดือน พ.ย. 63													
- แนวโน้ม เกษตรกรและผู้ประกอบการคาดการณ์ปริมาณผลผลิตในช่วงต้นปี 64 ยังคงมีผลผลิตออกสู่ตลาดน้อย เป็นผลมาจากภัยแล้งและขาดการบำรุงรักษาโดยเฉพาะการใส่ปุ๋ยในช่วงปลายปี 2562 ความต้องการใช้ด้านบริโภคและพลังงานมีแนวโน้มลดลงเล็กน้อย เนื่องจากการแพร่ระบาดของเชื้อโควิด-19 รอบใหม่ ส่งผลต่อการจำหน่ายของผู้ประกอบการร้านอาหาร และมีการจำกัดการเดินทางไปในพื้นที่เสี่ยงด้วย													
ราคา (บาท/กก.)	ม.ค.	ก.พ.	มี.ค.	เม.ย.	พ.ค.								
ผลปาล์มทะลาย (18%) ณ โรงสกัด													
ปี 2562	2.79	2.85	2.36	2.22	2.28	3.26	3.09	2.77	2.79	3.15	3.94	5.14	3.05
ปี 2563	6.93	5.74	4.59	3.18	3.14	3.20	3.31	3.58	4.31	5.39	6.94	7.06	4.78
ปี 2564	7.10	(8 ม.ค.64)											7.10
น้ำมันปาล์มดิบ กทม.													
ปี 2562	17.04	16.32	14.76	15.31	16.48	19.84	18.22	16.24	16.16	17.13	21.48	29.75	18.23
ปี 2563	37.56	34.75	29.41	23.35	21.17	21.47	19.34	19.80	23.43	29.90	38.24	38.76	28.10
ปี 2564	39.75	(8 ม.ค.64)											39.75
น้ำมันปาล์มดิบ มาเลเซีย													
ปี 2562	16.06	16.15	15.36	15.77	15.10	14.71	14.20	15.57	15.41	15.65	18.60	20.85	16.12
ปี 2563	22.61	20.64	18.25	17.39	16.14	18.11	19.62	21.42	22.54	24.87	26.03	27.77	21.28
ปี 2564	30.21	(7 ม.ค.64)											30.21

◆ มาตรการกฎหมาย (กร. : คน.

1. ปิดป้ายแสดงราคาซื้อขายผลปาล์มตั้งแต่ 18% ขึ้นไป และห้ามปิดป้ายแสดงราคาซื้อขายผลปาล์มร่วง
2. แจ้งปริมาณ สถานที่เก็บ และจัดทำบัญชีทุกวันสิ้นเดือน 3. ขออนุญาตขนย้าย CPO ตั้งแต่ 25 กก. ขึ้นไป

◆ มาตรการฐานโรงงานสกัดน้ำมันปาล์ม : ออกประกาศฯ (9 เม.ย.62) กำหนดอัตราน้ำมันขั้นต่ำที่โรงสกัดฯ ต้องผลิตได้ (โรงเอ ไม่ต่ำกว่า 18% โรงบี ไม่ต่ำกว่า 30%) มีผลบังคับใช้ 22 มิ.ย.62

◆ มาตรการ ปี 2562 - 2563 (ครม. ทราบ 27 ส.ค.62 ตาม มติ กนป. 19 ส.ค.62 และ ครม. เห็นชอบ 25 ส.ค.63 ตามมติ กนป. 19 ส.ค.63)

- โครงการประกันรายได้เกษตรกรชาวสวนปาล์มน้ำมัน ปี 2562 - 2563 จ่ายเงินชดเชยให้เกษตรกรแล้ว (1 ต.ค.62 - 30 ธ.ค.63) จำนวน 378,892 ครัวเรือน วงเงิน 7,221.21 ล้านบาท

- โครงการประกันรายได้เกษตรกรชาวสวนปาล์มน้ำมัน ปี 2564 อยู่ระหว่างเสนอ ครม.พิจารณาอนุมัติ ดำเนินโครงการฯ และวงเงินงบประมาณ 4,613.04 ล้านบาท จากวงเงิน 8,807.54 ล้านบาท ตามที่ กนป. ได้มีมติเห็นชอบแล้ว (19 ส.ค.63) ระยะเวลาดำเนินการ ม.ค. -ก.ย.64 โดยใช้หลักเกณฑ์เช่นเดียวกับโครงการฯ ปี 62 - 63 ได้แก่

- เกษตรกรที่ขึ้นทะเบียนกับ กสท. ไม่เกินครัวเรือนละ 25 ไร่ ต้นปาล์มให้ผลผลิตแล้วอายุ ≥ 3 ปี
- ราคาเป้าหมาย ผลปาล์ม(18%) กก.ละ 4 บาท
- ผลผลิตเฉลี่ยต่อไร่ต่อปี = 2,948 กก.ต่อไร่ต่อปี (36 เดือน ก.ย.60 - ส.ค.63)

กนป. แต่งตั้งคณะกรรมการบริหารโครงการประกันรายได้เกษตรกรชาวสวนปาล์มน้ำมัน ทำหน้าที่พิจารณาหลักเกณฑ์ เงื่อนไขวิธีการระยะเวลาจ่ายเงิน รวมทั้งกำหนดราคาตลาดอ้างอิง

◆ มาตรการคู่ขนาน

- การปรับสมดุลน้ำมันปาล์มในประเทศ

- ส่งเสริมการใช้ไบโอดีเซล พน. กำหนดให้ B10 เป็นน้ำมันดีเซลหมุนเร็วธรรมดา และให้ B7 และ B20 เป็นทางเลือก โดยมีผลบังคับใช้ตั้งแต่วันที่ 1 ต.ค.63 เป็นต้นไป
- โครงการผลักดันการส่งออกน้ำมันปาล์มเพื่อลดผลผลิตส่วนเกิน ปี 2564 (เป้าหมาย 300,000 ตัน) คบท. มีมติ (18 ก.ย.63) เห็นชอบโครงการและอนุมัติเงินจ่ายขาดวงเงิน 618 ล้านบาท และคณะอนุกรรมการบริหาร กำกับดูแลโครงการฯ ออกประกาศหลักเกณฑ์ เงื่อนไข วิธีการในการขอรับการสนับสนุนค่าบริหารจัดการการส่งออก น้ำมันปาล์มดิบและ/หรือน้ำมันเนื้อในเมล็ดปาล์ม เมื่อวันที่ 21 ต.ค.63 ส่งออกตั้งแต่ 22 ต.ค.63 ถึง 31 มี.ค.64 - มติคณะอนุกรรมการฯ (23 ธ.ค.63) เห็นชอบเอกสารหลักฐานและจัดสรรเงินสนับสนุนฯ ให้กับ ผู้ส่งออก 1 ราย ปริมาณการส่งออก 60 ตัน ในอัตรา กก.ละ 2 บาท คิดเป็นวงเงินรวม 120,000 บาท

- การบริหารจัดการปริมาณน้ำมันปาล์มทั้งระบบ ครม. มีมติ (11 ก.พ.63) เห็นชอบดำเนินการโครงการติดตั้ง เครื่องวัดปริมาณน้ำมันปาล์มดิบเพื่อบริหารจัดการและควบคุมสต็อก งบประมาณ 372.512 ล้านบาท โดยให้ พณ. (คนว.) ติดตั้งเครื่องวัดปริมาณ CPO ที่ถังเก็บของผู้ประกอบการ แต่เนื่องจากผลกระทบจาก Covid-19 จึงมีการให้ ชะลอการใช้งบประมาณออกไป ล่าสุดมติ กนป. (4 มิ.ย.63) ให้สำนักงบประมาณพิจารณาจัดสรรงบประมาณดังกล่าว ให้ คน. เพื่อดำเนินโครงการฯ

เนื่องจากมีผู้อุทธรณ์ผลการพิจารณาจัดจ้าง ทั้งนี้ กรมบัญชีกลางได้พิจารณาผลอุทธรณ์แล้ว และแจ้ง คน. (22 ธ.ค.63) ดำเนินการจัดซื้อจัดจ้างใหม่ให้ถูกต้อง โดยใช้เกณฑ์ราคาในการพิจารณา

- การบริหารการนำเข้าเตา (1) กำหนดด้านศุลกากร (การนำเข้าปกติ) : นำเข้าได้เฉพาะด้านมาบตาพุด กรุงเทพฯ และแหลมฉบัง (2) กำหนดด้านนำผ่าน : นำผ่านต้นทางที่ท่าด่านกรุงเทพเพียงด้านเดียว สำหรับด้านปลายทางกำหนดไว้ 3 ด้าน ได้แก่ ด่านจันทบุรี (ไปกัมพูชา) ด่านหนองคาย (ไป สปป.ลาว) และด่านแม่สอด (ไปเมียนมา)

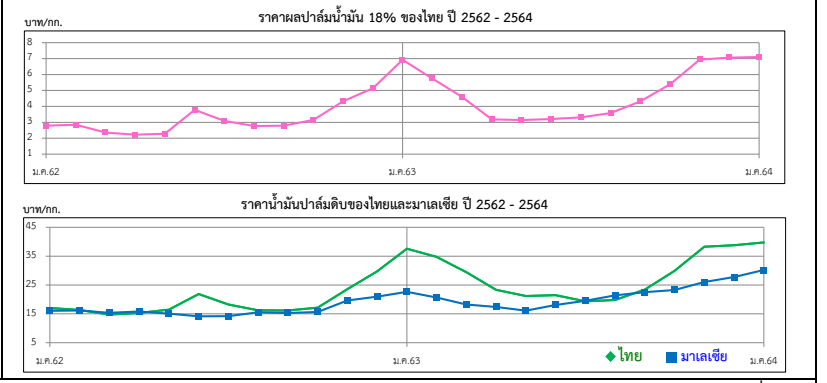





# ถั่วเหลือง

## ประจำสัปดาห์ที่ 1 ของเดือนมกราคม 2564 (4 - 8 ม.ค.64)

	ปี 61	ปี 62	ปี 63	ปี 64	% Δ
<b>ผลผลิต (ล้านตัน)</b>					
พืชไร่ - โลก (USDA)	582.580	600.010	576.440	595.680	3.34
ถั่วเหลือง - โลก (USDA)	342.929	361.036	336.472	362.051	7.60
- ไทย (สศก.) (ตัน)	41,165	27,822	28,653	28,803	0.52
- ถั่วฤดูแล้ง	21,383	11,765	12,461	12,803	
- ถั่วฤดูฝน	19,782	16,057	16,192	16,000	
<b>มูลค่าผลผลิต (ล้านบาท)</b>	674	444	486	488	
<b>ช่วงออกสู่ตลาด</b> - ถั่วฤดูแล้ง (มี.ค.-เม.ย.) 54% - ถั่วฤดูฝน (ก.ย.-พ.ย.) 46%					
<b>ครัวเรือนเกษตรกร</b>	27,955	27,257	27,257	27,257	
<b>พื้นที่ปลูก (ล้านไร่)</b>	0.151	0.104	0.105	0.106	0.95
<b>ผลผลิตเฉลี่ย/ไร่ (กก./ไร่)</b>	272	270	273	273	
<b>ต้นทุนการผลิต (บาท/กก.)</b>	15.11	15.52	15.86	15.89	0.19
<b>การใช้ (ล้านตัน)</b> - โลก (USDA)	338.320	344.150	354.610	369.720	4.26
- ไทย	2.764	3.237	3.742	3.829	2.33
<b>สต็อก (ล้านตัน)</b> - โลก (USDA)	98.833	112.724	95.458	85.638	-10.29
<b>นำเข้า-ส่งออก (กรมศุลกากร)</b>			(ม.ค.-พ.ย.63)	(ประจำสัปดาห์)	
- นำเข้า (ล้านตัน)	2.723	3.209	3.713	3.800	
(ล้านบาท)	37,325	39,513	45,849	57,000	
(บาท/กก.)	13.71	12.31	12.35	15.00	
- ส่งออก (ตัน)	3,183	3,199	1,682	2,000	
<b>ประเทศคู่ค้า (ม.ค.-พ.ย.63)</b>					
ไทยนำเข้าจาก	บราซิล 73%	สหรัฐฯ 25%	แคนาดา 1%		
ไทยส่งออกไป	ลาว 86%	กัมพูชา 6%	มัลดีฟ 3%	จีน 2%	

### 1. สถานการณ์ ปี 2564

โลก ผลผลิตสูงขึ้นจากปีก่อนร้อยละ 7.60 ขณะที่สต็อกคงเหลือลดลงร้อยละ 10.29

ไทย คาดว่าพื้นที่เพาะปลูกสูงขึ้นร้อยละ 0.95 เมื่อเทียบกับปีก่อน และปริมาณผลผลิตสูงขึ้นร้อยละ 0.52 แต่ยังคงไม่เพียงพอต่อความต้องการใช้จึงต้องมีการนำเข้า

### 2. นโยบายและมาตรการนำเข้าเมล็ดถั่วเหลือง ปี 2563-2565

มติคณะกรรมการพืชไร่และน้ำมันพืช (20 พ.ย.62) และมติคณะรัฐมนตรี (3 ธ.ค.62) ดังนี้

2.1 WTO เปิดตลาดคราวละ 3 ปี ไม่จำกัดปริมาณ ในโควตาภาษัร้อยละ 0 นอกโควตาภาษัร้อยละ 80 และให้มีการบริหารการนำเข้าต่อไป (ตามข้อมูลพื้นที่ ไร่ถั่วเหลืองนำเข้า 10,922 ไร่ ภาษีในโควตา 20% นอกโควตา 80%) โดยการบริหารการนำเข้า ปี 2563 ดังนี้

- ผู้มีสิทธินำเข้าในโควตา 8 สมาคม (ผู้ผลิตน้ำมันถั่วเหลืองและรำข้าว ผู้ผลิตอาหารสัตว์ไทย ส.ส่งเสริมผู้ใช้วัตถุดิบอาหารสัตว์ ส.ปศุสัตว์ไทย ส.ผู้ค้าสินค้าเกษตรกับประเทศเพื่อนบ้าน ส.การค้าสินค้าเกษตรและอุตสาหกรรมแปรรูป ส.ผู้ผลิตอาหารสำเร็จรูป ส.อุตสาหกรรมเครื่องต้มไทย) กรณีมีผู้ขอเป็นผู้มีสิทธินำเข้ารายใหม่และตัดสิทธิผู้นำเข้ารายเดิมในกรณีผิดสัญญาให้คณะอนุกรรมการกำกับ ดูแล เมล็ดถั่วเหลือง ปี 2563-2565 พิจารณา
- ผู้มีสิทธินำเข้าร่วมมีรับซื้อถั่วเหลืองในประเทศทั้งหมด โดยราคารับซื้อขั้นต่ำ ปี 2563 ดังนี้
  - (1) สกั่น้ำมัน ไม่ต่ำกว่า กก.ละ 18.75 บาท ณ ไร่นาหรือ กก.ละ 19.50 บาท ณ กทม.
  - (2) ผลิตภัณฑ์อาหารสัตว์ ไม่ต่ำกว่า กก.ละ 19.00 บาท ณ ไร่นาหรือ กก.ละ 19.75 บาท ณ กทม.
  - (3) แปรรูปอาหาร ไม่ต่ำกว่า กก.ละ 21.00 บาท ณ ไร่นาหรือ กก.ละ 21.75 บาท ณ กทม.
- ผู้มีสิทธินำเข้าสนับสนุนค่าใช้จ่ายในการรวบรวมเมล็ดถั่วเหลืองให้สหกรณ์การเกษตรวิสาหกิจชุมชน (ตาม พ.ร.บ.สหกรณ์ พ.ศ.2542 และ พ.ร.บ.ส่งเสริมวิสาหกิจชุมชน พ.ศ.2548 กก.ละ 1 บาท

2.2 AFTA ไทย-ออสเตรเลีย ไทย-นิวซีแลนด์ ภาษัร้อยละ 0

2.3 ไทย-ญี่ปุ่น อาเซียน-เกาหลี ไทย-ชิลี ปริมาณ 10,922 ไร่ ในโควตา ภาษัร้อยละ 0 นอกโควตา ภาษัร้อยละ 80

2.4 การนำเข้าทั่วไป ภาษัร้อยละ 6 หรือ กก.ละ 0.30 บาท และต้องขออนุญาต

### 3. นโยบายการส่งออก ส่งออกได้เสรี ไม่เสียภาษัส่งออก

### สถานการณ์ปัจจุบัน

**ในประเทศ** ขณะนี้เป็นช่วงปลายถั่วเหลืองฤดูฝน ราคาเกษตรกรขายได้ถั่วเหลืองชนิดกละ ลดลงจากสัปดาห์ก่อน เนื่องจากผลผลิตออกสู่ตลาดส่วนใหญ่มีขนาดเล็ก ส่วนตลาด กทม. ไม่มีการรายงานราคา

**ต่างประเทศ** ราคาสูงขึ้นจากต้นละ 483.24 US\$ ในสัปดาห์ก่อนเป็นต้นละ 499.85 US\$ เนื่องจากความวิตกกังวลเกี่ยวกับภัยแล้งในอเมริกาใต้ ซึ่งจะมีผลต่อปริมาณผลผลิตในตลาดโลก และจีนซึ่งเป็นผู้นำเข้ารายใหญ่มีความต้องการนำเข้าถั่วเหลืองของสหรัฐฯ ในปริมาณมาก ในขณะที่การขนส่งค่อนข้างมีอุปสรรคในด้านการขนส่งที่ล่าช้าจากภาวะ Covid-19

**แนวโน้ม** คาดว่าราคาเมล็ดถั่วเหลืองในตลาดโลกจะโน้มสูงขึ้น จากปริมาณความต้องการใช้ของตลาดโลกที่สูงขึ้น ในขณะที่ปริมาณสต็อกถั่วเหลืองโลกยังตึงตัว นอกจากนี้สภาพอากาศในแหล่งปลูกถั่วเหลืองในแถบอเมริกาใต้ยังเป็นปัจจัยสำคัญต่อราคาในช่วงนี้

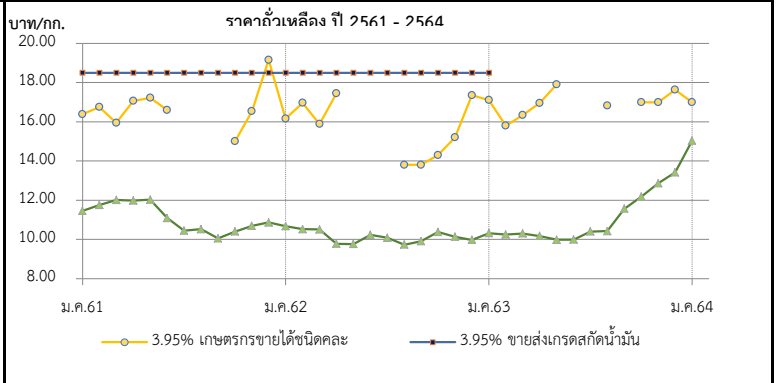

ราคา บาท/กก.	ม.ค.	ก.พ.	มี.ค.	เม.ย.	พ.ค.	มิ.ย.	ก.ค.	ส.ค.	ก.ย.	ต.ค.	พ.ย.	ธ.ค.	เฉลี่ย
<b>1. เกษตรกรขายได้ชนิดกละ</b>													
ปี 2561	16.39	16.75	15.94	17.06	17.23	16.60	-	-	-	15.00	16.54	19.16	16.38
2562	16.16	16.96	15.89	17.44	-	-	13.80	13.80	14.30	15.20	17.35	17.63	15.97
2563	17.11	15.80	16.34	16.95	17.90	-	16.83	-	17.00	17.00	17.00	17.63	16.95
2564	17.00	(8 ม.ค.64)											
<b>2. ขายส่ง กทม. เกรดแปรรูปอาหาร</b>													
ปี 2561	21.26	21.50	21.50	21.50	21.21	20.50	20.50	20.41	19.50	19.50	19.50	19.50	20.53
2562	19.50	19.50	19.50	19.50	19.95	20.50	20.50	20.50	20.50	20.50	20.50	20.50	20.12
2563	20.50	-	-	-	-	-	-	-	-	-	-	-	20.50
2564	-	(8 ม.ค.64)											-
<b>3. ขายส่ง กทม. เกรดผลิตอาหารสัตว์</b>													
ปี 2561	19.26	19.50	19.50	19.50	19.21	18.50	18.50	18.41	18.50	18.50	18.50	18.50	18.87
2562	18.50	18.50	18.50	18.50	18.50	18.50	18.50	18.50	18.50	18.50	18.50	18.50	18.50
2563	18.50	-	-	-	-	-	-	-	-	-	-	-	18.50
2564	-	(8 ม.ค.64)											-
<b>4. ขายส่ง กทม. เกรดสกั่น้ำมัน</b>													
ปี 2561	18.50	18.50	18.50	18.50	18.50	18.50	18.50	18.50	18.50	18.50	18.50	18.50	18.50
2562	18.50	18.50	18.50	18.50	18.50	18.50	18.50	18.50	18.50	18.50	18.50	18.50	18.50
2563	18.50	-	-	-	-	-	-	-	-	-	-	-	18.50
2564	-	(8 ม.ค.64)											-
<b>5. ซื้อขายล่วงหน้าตลาดชิคาโก (US\$ : ton , 1 ton = 36.743 Bushel)</b>													
ปี 2561	356.84	371.20	381.85	381.23	374.81	339.93	312.53	316.62	306.41	315.82	322.25	330.45	342.50
2562	333.75	334.46	329.20	324.22	305.27	326.58	325.43	314.60	322.42	339.84	332.93	334.92	326.97
2563	337.05	325.40	319.30	309.96	309.30	318.61	328.90	332.10	366.79	387.54	419.55	443.62	349.84
2564	499.85	(7 ม.ค.64)											499.85
<b>6. ซื้อขายล่วงหน้าตลาดชิคาโก</b>													
ปี 2561	11.46	11.75	12.01	11.98	12.02	11.09	10.45	10.52	10.05	10.40	10.68	10.86	11.11
2562	10.67	10.52	10.50	9.77	9.76	10.23	10.08	9.73	9.91	10.38	10.13	9.97	10.14
2563	10.31	10.25	10.30	10.17	9.98	9.99	10.40	10.42	11.56	12.18	12.86	13.42	10.99
2564	15.04	(7 ม.ค.64)											15.04

# กระเทียม

ประจำสัปดาห์ที่ 1 ของเดือนมกราคม 2564 (4 - 8 ม.ค. 64)

รายการ/ปี	2560/61	2561/62	2562/63	2563/64*	% r
ผลผลิต (ตัน)	90,982	84,039	76,839	77,525	0.89
ผลผลิตต่อไร่ (กก.)	ม.ค.-เม.ย. ออกมาก - ก.พ. : 21.33% มี.ค. : 66.88%				
จังหวัดแหล่งผลิตสำคัญ เชียงใหม่ (45.91%) แม่ฮ่องสอน (30.94%)					
ลำปาง (4.98%) พะเยา (4.57%) ลำพูน (3.90%)					
พื้นที่ปลูก (ไร่)	85,914	81,941	70,161	69,973	-0.27
ผลผลิตต่อไร่ (กก.)	1,059	1,026	1,095	1,108	1.19
ต้นทุนกระเทียมแห้ง (บาท/กก.)	30.91	29.03	29.86	na	
จำนวนครัวเรือน	27,613	25,560	na	na	
การใช้ (ตัน)	186,473	169,092	130,000	na	
<b>นำเข้า (พิกัด 0703 20)</b>	<b>ปี 2560</b>	<b>ปี 2561</b>	<b>ปี 2562</b>	<b>ปี 2563</b>	
ปริมาณ (ตัน)	41,774	74,986	92,419	74,683	} ม.ค.-พ.ย.
มูลค่า (ล้านบาท)	983.65	1,307.45	1,449.11	1,233.29	
<b>ส่งออก (พิกัด 0703 20)</b>	<b>ปี 2560</b>	<b>ปี 2561</b>	<b>ปี 2562</b>	<b>ปี 2563</b>	
ปริมาณ (ตัน)	37.35	380.77	32.63	770.83	} ม.ค.-พ.ย.
มูลค่า (ล้านบาท)	6.54	13.65	5.32	50.33	
ประเทศคู่ค้าที่สำคัญ	มาเลเซีย แอฟริกาใต้				
ประเทศคู่แข่งที่สำคัญ	จีน อินเดีย				
การจับกุมลักลอบนำเข้า	<b>ปี 2560</b>	<b>ปี 2561</b>	<b>ปี 2562</b>	<b>ปี 2563</b>	
- จำนวน (ราย)	134	155	193	102	} ม.ค.-พ.ย.
- ปริมาณ (ตัน)	339.94	153.89	165.98	88.51	
- มูลค่า (ล้านบาท)	13.81	4.72	4.45	2.87	
<b>ความเคลื่อนไหวราคา(บาท/กก.)</b> สัปดาห์นี้ (8 ม.ค.64) สัปดาห์ก่อน (30 ธ.ค.63) <b>เพิ่ม/ลด</b>					
กระเทียมสดคละ (สดก.)	-	-	-	-	
แห้งใหญ่คละ (สดก.)	-	-	-	-	
<b>กระเทียมแห้งมัดजूหัวใหญ่ ตลาด กทม.</b>					
ราคาขายส่ง	77.50		77.50		0.00
ราคาขายปลีก	95.00		95.00		0.00
<b>กระเทียมเงินเบอร์กลาง</b>					
ราคาขายส่ง	43.60		45.00		-1.40
ราคาขายปลีก	72.00		71.00		1.00

ราคากะเทียม ปี 2561-2564

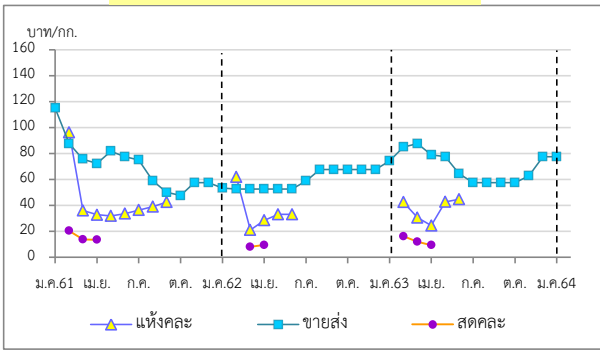

**1. สถานการณ์การผลิต ปี 2563/64**  
 สศก. คาดการณ์ (7 ม.ค.64) พื้นที่เพาะปลูก 69,973 ไร่ ลดลงจากปี 2563 เนื่องจากเกษตรกรยังกังวลเรื่องสถานการณ์การระบาดของเชื้อไวรัสโควิด-19 ซึ่งทำให้ไม่มีผู้ซื้อและไม่สามารถขายผลผลิตได้ ประกอบกับต้นทุนสูง และบางพื้นที่ยังประสบปัญหาเรื่องภัยแล้งไม่เพียงพอสำหรับการเพาะปลูก จึงเปลี่ยนไปปลูกพืชอื่นแทนเช่น ข้าวโพดหวาน ผักกาดขาว และหอมแขก ส่วนผลผลิตต่อไร่ คาดว่าจะเพิ่มขึ้นจากสภาพอากาศที่หนาวเย็น เหมาะต่อการเจริญเติบโต รวมทั้งไม่มีโรคและแมลงรบกวน

**2. การนำเข้าตามพันธกรณีความตกลงระหว่างประเทศ**

- WTO มติ ครม. เมื่อวันที่ 27 มี.ค. 61 เห็นชอบการเปิดตลาดกระเทียม ปี 2561-2563 ตามข้อผูกพันองค์การการค้าโลก (WTO) โดยปริมาณโควตา 65 ตัน ภาษี 27% (ให้ อคส. เป็นผู้นำเข้า แต่เพียงผู้เดียว) นอกโควตาภาษี 57%
- AFTA ตั้งแต่ 1 ม.ค.53 ภาษีนำเข้าลดจากร้อยละ 5 เหลือ 0 โดยกรมการค้าต่างประเทศ (คต.) กำหนดหลักเกณฑ์การออกหนังสือรับรองและเงื่อนไขการนำเข้าดังนี้ (1) เป็นนิติบุคคลที่ขึ้นทะเบียนเป็นผู้นำเข้ากระเทียมไว้กับ คต. เป็นรายปี (ตามแบบ ทอ.7 และทอ.8) (2) ให้นำเข้าเฉพาะกรณีที่นำเข้ามาเพื่อใช้ในกิจการตนเอง ในปริมาณที่ไม่เกินปริมาณที่ระบุไว้ในแผนการนำเข้าและใช้ในกิจการของตนเอง (3) ต้องนำเข้าช่วงเดือน.ค.-เดือนต.ค.ของแต่ละปี และ (4) ให้นำเข้าทางด่านศุลกากรที่มีด่านตรวจพืชและด่านอาหารและยาหรือมีเจ้าหน้าที่ที่มีอำนาจของด่านดังกล่าวปฏิบัติหน้าที่

**3. มาตรการและแนวทางแก้ไขปัญหา ปี 2563**

**3.1 กำหนดให้กระเทียมเป็นสินค้าควบคุม** โดยคณะกรรมการกลางว่าด้วยราคาสินค้าและบริการ (กกร.) ได้ออกประกาศ (1 ก.ค 63) ดังนี้

- (1) ควบคุมการขนย้ายกระเทียมที่นำเข้าจากต่างประเทศ ปี 2562 ตั้งแต่ 400 กก. ขึ้นไป โดยทางบกหรือทางทะเล เข้าหรือออกจากจังหวัดที่กำหนด 52 จังหวัด ต้องขออนุญาตขนย้าย
- (2) ให้แจ้งปริมาณ สถานที่เก็บและจัดทำบัญชีสินค้ากระเทียมที่นำเข้าจากต่างประเทศ

**3.2 กำหนดให้กระเทียมเป็นสินค้าที่ต้องแสดงราคารับซื้อและราคาจำหน่ายขายปลีก**

**3.3 คณะอนุกรรมการจัดการการผลิตและการตลาด กระเทียม หอมแดง หอมหัวใหญ่ และมันฝรั่ง** ได้มีมติให้ดำเนินการ ดังนี้

- (1) กรมศุลกากรดำเนินการติดตาม ตรวจสอบ และปราบปรามการลักลอบการนำเข้ากระเทียม หอมแดง หอมหัวใหญ่และมันฝรั่ง อย่างเข้มงวด
- (2) กรมส่งเสริมสหกรณ์สนับสนุนเงินทุนหมุนเวียนจากกองทุนพัฒนาสหกรณ์ เพื่อช่วยระบายผลผลิตผ่านเครือข่ายสหกรณ์
- (3) กรมการค้าภายในตรวจสอบสต็อกของผู้ประกอบการว่านำเข้าถูกต้องหรือไม่ รวมทั้งประสานห้างสรรพสินค้าและโมเดิร์นเทรด เพื่อช่วยสถาบันเกษตรกรในการกระจายผลผลิตออกนอกแหล่งผลิต

**3.4 แนวทางการแก้ไขปัญหา**

- (1) สนับสนุนการบริหารจัดการให้เกษตรกร/สถาบันเกษตรกร ในการตั้งจุดรวบรวมและกระจายผลผลิต เพื่อทยอยจำหน่าย
- (2) ประสานเชื่อมโยงผู้ประกอบการโรงงานแปรรูป ผู้ใช้กระเทียมรายใหญ่ รวมทั้งห้างค้าปลีก-ค้าส่งให้เข้ามารับซื้อผลผลิตจากเกษตรกรโดยใช้สัญญาข้อตกลงมาตรฐานของกรมฯ
- (3) ประสานกรมศุลกากรกวัดขึ้นเรื่องการลักลอบนำเข้า การตรวจปล่อยสินค้าและการประเมินราคานำเข้ากระเทียมให้สอดคล้องใกล้เคียงกับข้อเท็จจริง และให้นำแบบแจ้งตามประกาศ กกร. เป็นเอกสารประกอบการตรวจปล่อยสินค้าออกจากด่านฯ
- (4) จัดหาสถานที่ให้เกษตรกรนำผลผลิตมาจำหน่ายโดยไม่ผ่านพ่อค้าคนกลาง
- (5) สนับสนุนการบริหารจัดการในการกระจายผลผลิตพืชหัว (กระเทียม หอมหัวใหญ่ และหอมแดงและอื่นๆ) และชดเชยดอกเบี้ย/สนับสนุนวงเงินให้แก่เกษตรกร

**สถานการณ์**

ผลผลิตฤดูกาลใหม่ ปี 2563/64 คาดว่าจะเริ่มออกสู่ตลาดในช่วงเดือนมกราคม 2564 โดยเป็นกระเทียมทางภาคตะวันออกเฉียงเหนือ ซึ่งมีปริมาณผลผลิตน้อยแต่คุณภาพดี ส่วนผลผลิตภาคเหนือซึ่งเป็นแหล่งผลิตใหญ่สุดของประเทศ คาดว่าเกษตรกรจะเริ่มเก็บเกี่ยวและจำหน่ายเป็นกระเทียมสดเพื่อเข้าโรงคั่วในเดือนกุมภาพันธ์ 2564

ราคากะเทียม (บาท/กก.)	ปี/เดือน	ม.ค.	ก.พ.	มี.ค.	เม.ย.	พ.ค.	มิ.ย.	ก.ค.	ส.ค.	ก.ย.	ต.ค.	พ.ย.	ธ.ค.	เฉลี่ย
<b>สดคละ เกษตรกรขายได้ (สดก.)</b>	2561	-	20.27	13.64	13.35	-	-	-	-	-	-	-	-	15.08
	2562	-	-	7.90	10.05	-	-	-	-	-	-	-	-	8.11
	2563	-	16.04	11.83	9.18	-	-	-	-	-	-	-	-	12.35
	2564	-	-	-	-	-	-	-	-	-	-	-	-	-
<b>- แห้งใหญ่คละ (สดก.)</b>	2561	-	96.31	35.98	32.65	31.90	33.52	36.34	39.60	42.39	-	-	-	57.81
	2562	-	61.92	20.97	28.43	32.91	32.91	-	-	-	-	-	-	36.44
	2563	-	42.44	30.48	24.28	42.70	44.62	-	-	-	-	-	-	34.47
	2564	-	-	-	-	-	-	-	-	-	-	-	-	-
<b>แห้งมัดजूหัวใหญ่ขายส่ง ตลาด กทม.</b>	2561	115.00	96.88	75.60	72.21	81.79	77.50	75.00	58.86	50.00	47.50	57.50	57.50	72.11
	2562	53.18	52.50	52.50	52.50	52.50	52.50	58.80	67.50	67.50	67.50	67.50	67.50	59.33
	2563	74.32	84.87	87.50	78.93	77.50	64.32	57.50	57.50	57.50	57.50	62.76	77.50	77.91
	2564	77.50	8 ม.ค.64	-	-	-	-	-	-	-	-	-	-	-

\*สำนักงานเศรษฐกิจการเกษตรคาดการณ์

หอมแดง

ประจำสัปดาห์ที่ 1 ของเดือนมกราคม 2564 (4 - 8 ม.ค.64)

รายการ	2560/61	2561/62	2562/63	2563/64	% Δ
ผลผลิต <sup>(1)</sup> (ตัน)	166,662	118,056	134,655	158,665	17.83
แหล่งผลิต <sup>(1)</sup>	ศรีสะเกษ (38.41%) เชียงใหม่ (19.29%) พะเยา (14.89%) ลำพูน (8.47%) อุดรดิตถ์ (4.93%) เพชรบูรณ์ (4.21%)				
ช่วงผลผลิตออกมาก	ธ.ค.-ม.ย. ผลผลิตออกมาก ม.ค. - มี.ค.				
พื้นที่ปลูก <sup>(1)</sup> (ไร่)	66,795	61,203	51,924	60,549	16.61
ผลผลิตเฉลี่ย/ไร่ <sup>(1)</sup> (กก./ไร่)	2,495	1,929	2,593	2,620	1.04
ต้นทุนหอมแดงแห้ง <sup>(1)</sup> (บ./กก.)	11.36	12.07	12.09	n.a.	
ใช้ในประเทศ <sup>(2)</sup> (ตัน)	157,712	141,306	120,000	153,811	
การนำเข้า-ส่งออก <sup>(3)</sup>	<b>ปี 2560</b>	<b>ปี 2561</b>	<b>ปี 2562</b>	<b>ปี 2563</b>	
ปริมาณนำเข้า (ตัน)	3,526	4,567	8,824	13,212	} (ม.ค.-พ.ย.)
มูลค่านำเข้า (ล้านบาท)	155.04	158.82	301.49	405.60	
ปริมาณส่งออก (ตัน)	10,168	13,517	9,163	15,215	
มูลค่าส่งออก (ล้านบาท)	225.27	249.30	257.41	389.66	
ประเทศคู่ค้า (ส่งออก)	อินโดนีเซีย มาเลเซีย สิงคโปร์				
ประเทศคู่แข่ง	ฟิลิปปินส์ เวียดนาม				
ที่มา : <sup>(1)</sup> = สศก. <sup>(2)</sup> = ใช้ในประเทศ : คำนวณจากปริมาณผลผลิต + นำเข้า - ส่งออก <sup>(3)</sup> = นำเข้า - ส่งออก : กรมศุลกากร					

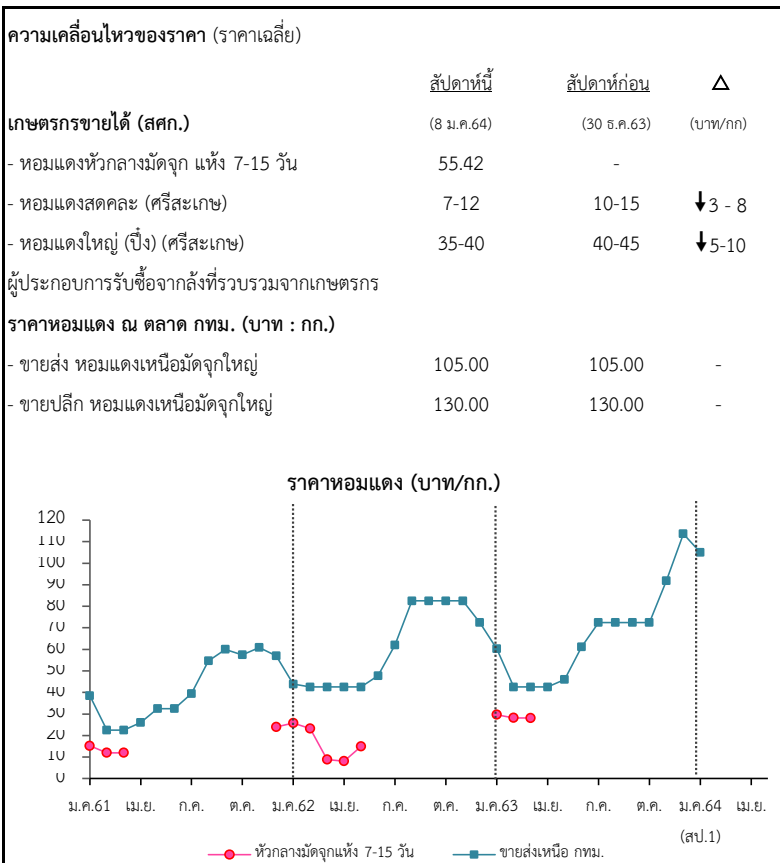

**สถานการณ์**

ผลผลิตออกสู่ตลาดมากขึ้น โดยยังเป็นหอมแดงของศรีสะเกษ ออกสู่ตลาดแล้ว ร้อยละ 60 ของผลผลิตในพื้นที่ หรือ ร้อยละ 36 ของผลผลิตทั้งประเทศ เกษตรกรส่วนใหญ่เริ่มจำหน่ายเป็นหอมแดงแห้ง 7-15 วัน มากขึ้น เนื่องจากได้ราคาดี จากผู้ประกอบการยังมีความต้องการเพื่อส่งออกอย่างต่อเนื่อง

ราคาหอมแดงหัวกลางมัดจุกแห้ง 7-15 วัน (เกษตรกรขายได้) เฉลี่ย กก.ละ 55.42 บาท ราคาอยู่ในเกณฑ์สูง ส่วนราคาหอมแดงสด ที่เกษตรกรขายได้ ณ ศรีสะเกษ กก.ละ 7-12 บาท ปรับตัวลดลงจากสัปดาห์ที่ผ่านมา กก.ละ 3-8 บาท

**แนวทางการบริหารจัดการ ปี 2562/63 (คณะอนุกรรมการจัดการ การผลิต และการตลาด กระเทียม หอมแดง หอมหัวใหญ่ และมันฝรั่ง) ดังนี้**

- กรมศุลกากร : ขอให้เข้มงวดปราบปรามการลักลอบการนำเข้า และ พิจารณาราคาประเมินเพื่อเสียภาษีนำเข้าให้สอดคล้องกับต้นทุนที่แท้จริง
- กรมส่งเสริมสหกรณ์ : สนับสนุนเงินทุนหมุนเวียนจากกองทุนพัฒนาสหกรณ์ เพื่อช่วยระบายผลผลิตผ่านเครือข่ายสหกรณ์ รวมถึงชะลอการจำหน่ายผลผลิตของ เกษตรกรในช่วงผลผลิตออกสู่ตลาด
- กรมการค้าภายใน : ตรวจสอบสต็อกสินค้าของผู้ประกอบการว่ามีกรนำเข้า ถูกต้องหรือไม่ ป้องกันไม่ให้มีการกักตุนเพื่อเก็งกำไร รวมทั้งประสานห้างสรรพสินค้า และโมเดิร์นเทรดเพื่อช่วยกระจายผลผลิตออกนอกแหล่งผลิต
- กรมเจรจาการค้าระหว่างประเทศ : เจรจากับประเทศอินโดนีเซียเพื่อลด ข้อจำกัดในการนำเข้าหอมแดงจากประเทศไทย

ราคา (บาท/กก.)	ปี/เดือน	ม.ค.	ก.พ.	มี.ค.	เม.ย.	พ.ค.	มิ.ย.	ก.ค.	ส.ค.	ก.ย.	ต.ค.	พ.ย.	ธ.ค.	เฉลี่ย
หอมแดงหัวกลางมัดจุกแห้ง 7-15 วัน	2561	15.25	12.03	12.00	-	-	-	-	-	-	-	-	24.00	15.15
	2562	25.75	23.25	8.90	8.15	15.00	-	-	-	-	-	-	-	15.00
	2563	29.65	28.19	28.15	-	-	-	-	-	-	-	-	-	28.52
	2564	55.42	-	-	-	-	-	-	-	-	-	-	-	55.42
หอมแดงหัวใหญ่มัดจุก เกษตรกรขายได้ - ศรีสะเกษ	2561	22.86	19.00	19.00	-	-	-	-	-	-	-	-	28.50	22.34
	2562	29.18	28.63	-	-	-	-	-	-	-	-	-	-	28.91
	2563	34.12	28.79	31.50	-	-	-	-	-	73.50	57.50	-	-	45.08
	2564	47.50	-	-	-	-	-	-	-	-	-	-	-	47.50
หอมแดงศรีสะเกษ มัดจุกใหญ่ ขายส่ง ตลาด กทม.	2561	38.45	22.50	22.50	25.63	-	-	-	-	-	-	-	51.94	32.20
	2562	43.18	42.50	42.50	37.50	32.50	-	-	-	-	-	-	72.50	45.11
	2563	60.28	42.50	42.50	42.50	46.00	-	-	-	-	-	-	-	46.76
	2564	105.00	-	-	-	-	-	-	-	-	-	-	-	105.00
หอมแดงภาคเหนือ มัดจุกใหญ่ ขายส่ง ตลาด กทม.	2561	38.45	22.50	22.50	26.03	32.50	32.50	39.50	54.67	60.00	57.50	60.91	56.94	42.00
	2562	43.86	42.50	42.50	42.50	42.50	47.50	62.00	82.50	82.50	82.50	82.50	76.94	60.86
	2563	60.28	42.50	42.50	42.50	46.00	61.14	72.50	72.50	72.50	72.50	91.90	113.64	65.87
	2564	105.00	-	-	-	-	-	-	-	-	-	-	-	105.00

# หอมหัวใหญ่

ประจำสัปดาห์ที่ 1 ของเดือนมกราคม 2564 (4 - 8 ม.ค. 64)

รายการ	2560/61	2561/62	2562/63	2563/64*	% r
ผลผลิต (ตัน)	36,838	34,244	42,626	33,950	-20.35
ช่วงผลผลิตออกสู่ตลาด	ธ.ค.-เม.ย. (ออกมาก ก.พ. : 35.11% , มี.ค. : 48.43%)				
จังหวัดแหล่งผลิตสำคัญ	เชียงใหม่ (76.39%) เชียงราย (15.26%) นครสวรรค์ (4.41%)กาญจนบุรี (3.31%)แม่ฮ่องสอน (0.87%)				
พื้นที่ปลูก (ไร่)	10,430	10,275	10,549	8,647	-18.03
ผลผลิตเฉลี่ย/ไร่ (กก)	3,532	3,333	4,041	3,926	-2.85
ผลผลิตเนื้อที่เก็บเกี่ยว/ไร่ (กก)	3,570	3,422	4,055	3,960	-2.34
ต้นทุนหอมตัดจุก (บาท/กก.)	7.73	7.69	7.10	na	
การใช้ (ตัน)	124,308	165,217	120,000	na	

นำเข้า (หอมสด พิกัด 0703 10)	ปี 2560	ปี 2561	ปี 2562	ปี 2563
- ปริมาณ (ตัน)	36,519	89,368	143,868	84,503
- มูลค่า (ล้านบาท)	386.50	542.70	865.66	581.04

ส่งออก (หอมสด พิกัด 0703 10)	ปี 2560	ปี 2561	ปี 2562	ปี 2563
- ปริมาณ (ตัน)	5,209	2,850	2,763	2,654
- มูลค่า (ล้านบาท)	92.43	67.17	57.60	57.57

การจับกุมการลักลอบนำเข้า	ปี 2560	ปี 2561	ปี 2562	ปี 2563
- จำนวน (ราย)	98	104	188	96
- ปริมาณ (ตัน)	143.21	60.80	274.71	45.80
- มูลค่า (ล้านบาท)	2.70	0.96	3.46	0.87

ความเคลื่อนไหวของราคา (บาท/กก.) สัปดาห์นี้ (8 ม.ค.64) สัปดาห์ก่อน (30 ธ.ค.63) **เพิ่ม/ลด**

ราคาขายส่ง-ขายปลีกตลาด กทม. เบอร์ 0-1	ม.ค.	ก.พ.	มี.ค.	เม.ย.	พ.ค.
ขายส่ง- หอมฯ ห้องเย็น	-	-	-	-	-
ขายส่ง- หอมฯ ฝาง	-	-	-	-	-
ขายปลีก-หอมฯ ห้องเย็น	-	-	-	-	-
ขายปลีก-หอมฯ ฝาง	-	-	-	-	-

ราคาหอมหัวใหญ่ ปี 2561-2564

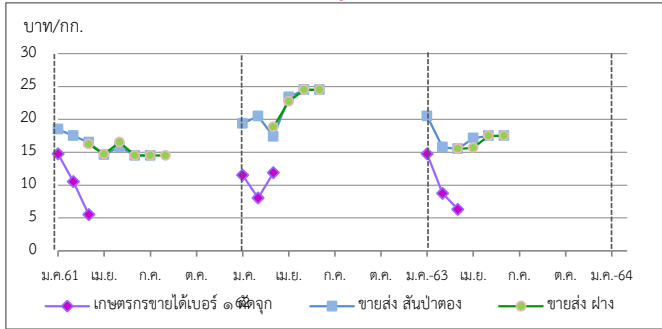

**1. สถานการณ์หอมหัวใหญ่ ปี 2563/64**  
 สศก. คาดการณ์ (7 ม.ค.64) เนื้อที่เพาะปลูกหอมหัวใหญ่ลดลงจากปี 2563 เนื่องจากแปลงเพาะพันธุ์กล้าเสียหายจากฝนตกเมื่อเดือนตุลาคม 2563 ทำให้ไม่มีกล้าพันธุ์ไปเพาะปลูก ประกอบกับเกษตรกรบางส่วนผลิตในจังหวัดเชียงใหม่ยังเกรงเรื่องสถานการณ์ระบาดของเชื้อไวรัสโคโรนา 2019 ซึ่งทำให้ไม่สามารถขยายผลผลิตได้ จึงเก็บเมล็ดพันธุ์บางส่วนไว้ปลูกปีหน้า และบางแหล่งผลิตในจังหวัดเชียงรายเปลี่ยนไปปลูกมันฝรั่งแทนเพราะมีต้นทุนการปลูกที่ต่ำกว่า และยังมีบริษัทรับซื้อแน่นอนทำให้เนื้อที่เพาะปลูกลดลง ส่วนผลผลิตต่อไร่คาดว่าจะลดลง เนื่องจากต้นกล้าที่นำไปปลูกไม่สมบูรณ์ทำให้เป็นโรคได้ง่าย ผลผลิตไม่ได้ขนาดตามความต้องการของตลาด และเกษตรกรลดต้นทุนในการดูแล เพราะปีที่ผ่านมามีผลผลิตน้อยจึงไม่มีทุนในการบำรุงดูแล ผลให้ผลผลิตทั้งประเทศลดลง

**2. การนำเข้าตามพันธกรณีระหว่างประเทศ**  
 • WTO มติ ครม. เมื่อวันที่ 27 มี.ค.61 เห็นชอบการเปิดตลาดหอมหัวใหญ่ ปี 2561-63 ตามข้อผูกพัน (WTO) สำหรับหอมหัวใหญ่ ในโควตา (เฉพาะหอมผง) 764 ตัน ภาษี 27% นอกโควตา 142% และเมล็ดพันธุ์ ในโควตา ปริมาณ 3.15 ตัน ภาษี 30% (เก็บจริง 0) นอกโควตา 218% (ให้ขุมนุสสหกรณ์หอมหัวใหญ่แห่งประเทศไทยจำกัด เป็นผู้บริหารการนำเข้า ภายใต้การกำกับดูแลของคณะกรรมการจัดการการผลิตและการตลาดกระเทียมฯ)  
 • AFTA ตั้งแต่ 1 ม.ค.53 ให้นำเข้าทั้งหอมหัวใหญ่และเมล็ดพันธุ์ลดจากร้อยละ 5 เหลือ 0 ไม่จำกัดปริมาณนำเข้า โดยกรมการค้าต่างประเทศ (ศต.) ได้กำหนดหลักเกณฑ์การออกหนังสือรับรองและเงื่อนไขการนำเข้า ดังนี้ (1) เป็นนิติบุคคลที่ขึ้นทะเบียนเป็นผู้นำเข้าหอมหัวใหญ่และเมล็ดพันธุ์หอมหัวใหญ่ไว้กับ ศต. เป็นรายปี (2) ให้นำเข้าเฉพาะกรณีให้นำเข้ามาเพื่อใช้ในกิจการตนเองในปริมาณที่ไม่เกินปริมาณที่ระบุไว้ในแผนการนำเข้าและการใช้ในกิจการของตนเอง (3) ต้องนำเข้าช่วงเดือน ส.ค.-ต.ค. ของแต่ละปี และ (4) ให้นำเข้าทางด่านศุลกากรที่มีด่านตรวจพืชและด่านอาหารและยาหรือมีเจ้าหน้าที่ที่มีอำนาจของด่านดังกล่าวปฏิบัติหน้าที่

**3. มาตรการและแนวทางแก้ไขปัญหา ปี 2563**  
 3.1 กำหนดให้หอมหัวใหญ่เป็นสินค้าควบคุม โดยคณะกรรมการกลางว่าด้วยราคาสินค้าและบริการ (กรร.) ได้ออกประกาศ (1 ก.ค. 63) ควบคุมการขนย้ายหอมหัวใหญ่ที่นำเข้าจากต่างประเทศ ปี 2563 ตั้งแต่ 400 กก.ขึ้นไป โดยทางบกหรือทางทะเล เข้าหรือออกจากจังหวัดที่กำหนด 52 จังหวัด ต้องขออนุญาตขนย้าย  
 3.2 จัดส่งเจ้าหน้าที่สายตรวจลงตรวจแหล่งจำหน่ายขนาดใหญ่ รวมทั้งตั้งด่านตรวจสอบการลักลอบนำเข้าร่วมกับหน่วยงานที่เกี่ยวข้อง โดยดำเนินการอย่างต่อเนื่องและเพิ่มความเข้มงวดในช่วงผลผลิตออกสู่ตลาด  
 3.3 สนับสนุนการบริหารจัดการให้เกษตรกร/สถาบันเกษตรกร ในการตั้งจุดรวบรวมและกระจายผลผลิตเพื่อทยอยจำหน่าย  
 3.4 สนับสนุนการบริหารจัดการในการกระจายผลผลิตพืชหัว (กระเทียม หอมหัวใหญ่ หอมแดง) และชดเชยดอกเบี้ยในอัตราร้อยละ ๓ ต่อปี ให้แก่เกษตรกรผู้ปลูกสินค้าพืชหัวที่กู้เงินจาก ธ.ก.ส.  
 3.5 จัดหาสถานที่ให้เกษตรกรนำผลผลิตมาจำหน่ายโดยไม่ผ่านพ่อค้าคนกลาง

**สถานการณ์**  
 - สิ้นสุดฤดูกาลหอมหัวใหญ่ ปี 2562/63  
 - สำหรับผลผลิตฤดูกาล ปี 2563/64 คาดว่าจะออกสู่ตลาดประมาณ กลางเดือนมกราคม 2564

ราคา (บาท/กก.)	ม.ค.	ก.พ.	มี.ค.	เม.ย.	พ.ค.	มิ.ย.	ก.ค.	ส.ค.	ก.ย.	ต.ค.	พ.ย.	ธ.ค.	เฉลี่ย
เกษตรกรขายได้ *	2561	14.75	10.50	5.50	-	-	-	-	-	-	-	-	9.46
เบอร์ 1	2562	11.50	8.03	11.89	-	-	-	-	-	-	-	-	10.24
(สศก.)	2563	14.75	8.74	6.30	-	-	-	-	-	-	-	-	9.06
	2564	-	-	-	-	-	-	-	-	-	-	-	-
เกษตรกรขายได้ *	2561	13.75	-	6.50	7.50	-	-	-	-	-	-	-	7.93
คละ	2562	-	-	9.00	9.70	-	-	-	-	-	-	-	9.35
(สศก.)	2563	-	-	-	-	-	-	-	-	-	-	-	-
	2564	-	-	-	-	-	-	-	-	-	-	-	-
ขายส่งตลาด กทม. เบอร์ 0-1 สั้นปาดอง	2561	18.50	17.50	16.50	14.62	15.83	14.50	14.50	-	-	-	-	15.99
	2562	19.39	15.50	17.40	24.50	24.50	24.50	-	-	-	-	-	20.97
	2563	20.50	15.76	15.50	17.12	17.50	17.50	-	-	-	-	-	17.31
	2564	-	-	-	-	-	-	-	-	-	-	-	-
ขายส่งตลาด กทม. เบอร์ 0-1 ฝาง	2561	-	-	16.21	14.68	16.50	14.50	14.50	14.50	-	-	-	15.15
	2562	-	-	18.83	24.50	24.50	24.50	-	-	-	-	-	23.08
	2563	-	-	15.50	15.69	17.50	17.50	-	-	-	-	-	16.55
	2564	-	-	-	-	-	-	-	-	-	-	-	-

# สุกร

ประจำสัปดาห์ที่ 1 มกราคม 2564 (วันที่ 4-8 ม.ค. 64)

	2559	2560	2561	2562	2563	% Δ
คาดการณ์						
<b>ผลผลิตไทย</b>						
- สุกรมีชีวิต (ล้านตัว)	18.66	20.63	22.90	22.53	22.41	
- เนื้อสุกร (ล้านตัน)	1.40	1.51	1.70	1.69	1.68	
จำนวนเกษตรกร (ราย)	n.a.	180,606	184,717	185,688	177,908	
<b>ใช้ในประเทศ (ล้านตัว)</b>	14.16	15.05	16.81	18.29	19.29	
<b>ส่งออก</b>						
- เนื้อสุกร (ตัน)	13,679	10,905	10,340	15,155	31,863	(ม.ค.-พ.ย.63)
มูลค่า (ล้านบาท)	2,357	2,100	2,095	2,836	4,584	
- สุกรมีชีวิต (ตัว)	1,047,066	415,865	815,385	750,061	2,235,734	(ม.ค.-พ.ย.63)
มูลค่า (ล้านบาท)	5,261	1,912	3,188	3,571	14,511	
<b>ประเทศคู่ค้า</b>	สุกรมีชีวิต : กัมพูชา ลาว พม่า เวียดนาม / เนื้อสุกร : ญี่ปุ่น ฮองกง กัมพูชา					
<b>นำเข้า</b>						
- เนื้อสุกร (ตัน)	1,765	501	391	408	1,038	(ม.ค.-พ.ย.63)
มูลค่า (ล้านบาท)	157	112	106	104	134	
<b>ต้นทุนการผลิต (บาท/กก.)</b>	69.49	62.87	61.24	66.66	77.98	(ธ.ค.63)
<b>มูลค่าผลผลิต (ล้านบาท)</b>	121,829	105,311	130,981	154,890	167,300	(ธ.ค.63)
<b>แหล่งผลผลิตสำคัญ</b>	1.ราชบุรี (32.12%) 2.ชลบุรี (7.30%) 3.ปราจีนบุรี (7.28%) 4.นครราชสีมา (3.49%) 5.ฉะเชิงเทรา (2.82%)					
<b>ที่มา</b>	1) ผลผลิตไทย/ใช้ในประเทศ : กรมปศุสัตว์ 2) นำเข้า - ส่งออก : กรมศุลกากร					
	(3) ต้นทุนการผลิต / แหล่งผลผลิตสำคัญ : สศก.					
	(4) มูลค่าผลผลิต : ปริมาณผลผลิต x ราคาเฉลี่ยรายปี					

สถานการณ์	
-	จากสถานการณ์แพร่ระบาดของโรค Covid-19 ส่งผลให้ผู้บริโภคเน้นการประกอบอาหารในครัวเรือนมากขึ้น ประกอบกับความต้องการสุกรมีชีวิตของประเทศเพื่อนบ้านยังมีอยู่ต่อเนื่อง ทำให้ความต้องการบริโภคโดยรวมเพิ่มขึ้น
-	ราคาเฉลี่ยสุกรมีชีวิตหน้าฟาร์มและเนื้อสุกร (ตัดแต่ง) เพิ่มขึ้นจากสัปดาห์ก่อนที่ กก.ละ 77.50 บาท เป็น กก.ละ 78.50 บาท และ กก. ละ 147.50 บาท เป็น 152.50 บาท ตามลำดับ
แนวโน้ม	
-	คาดว่า ปริมาณผลผลิตที่ออกสู่ตลาดจะเพียงพอต่อความต้องการของตลาดทั้งในประเทศและต่างประเทศ
-	ความต้องการบริโภคมีแนวโน้มเพิ่มขึ้นจากสถานการณ์การแพร่ระบาดของโรค Covid-19 ส่งผลให้ผู้บริโภคหันมาประกอบอาหารในครัวเรือนมากขึ้น ส่งผลให้ราคาสุกรมีชีวิตหน้าฟาร์มและราคาขายปลีกเนื้อสุกรมีแนวโน้มเพิ่มขึ้น

ความเคลื่อนไหวของราคา	สัปดาห์นี้	สัปดาห์ก่อน	เพิ่ม/ลด
ราคาสุกร ณ ตลาด กทม. (บาท/กก.)	(8 ม.ค. 64)	(30 ธ.ค. 63)	(บาท/กก.) %
- สุกรมีชีวิตหน้าฟาร์ม	79.50	77.50	2.0 2.6
- ส่งสุกรชำแหละ (ผ่าซีก)	91.50	89.50	2.0 2.2
- ขายปลีกเนื้อสุกร (ไม่ตัดแต่ง)	142.50	137.50	5.0 3.6
- ขายปลีกเนื้อสุกร (ตัดแต่ง)	152.50	147.50	5.0 3.4

**ราคาสุกรมีชีวิตหน้าฟาร์มและราคาขายปลีกเนื้อสุกร (ตัดแต่ง) (บาท/กก.)**

• แนวทาง/มาตรการกำกับดูแล และแก้ไขปัญหา	
-	<b>แนวทาง/มาตรการ - คน :</b>
•	สมาคมผู้เลี้ยงสุกรแห่งชาติตรึงราคาขายสุกรมีชีวิตหน้าฟาร์มที่จำหน่ายในประเทศไม่เกิน กก.ละ 80 บาท
•	กรมฯ ร่วมกับสมาคมฯ จำหน่ายเนื้อสะโพก กก.ละ 130 บาท ณ บริเวณตลาดนัดกระทรวงพาณิชย์ ปริมาณ 500 กก. (21 ก.ค. 63) และ 300 กก. (7 ส.ค. 63)
•	ห้างค้าปลีกค้าส่งขนาดใหญ่จำหน่ายเนื้อสุกร (สะโพก/ไหล่) ไม่เกิน กก.ละ 150 บาท เนื้อสันนอกไม่เกิน กก.ละ 160 บาท
•	สำนักงานพาณิชย์จังหวัดทั่วประเทศร่วมกับสมาคมฯ จัดจำหน่ายเนื้อสุกรคุณภาพดีในราคาไม่เกิน กก.ละ 130 บาท เริ่มวันที่ 24 ก.ค. 63 จำนวน 76 จังหวัด 96 จุด
•	โรงเชือดชำแหละ ตรึงราคาขายส่ง ขึ้นส่วน สะโพก/ไหล่ กก.ละ 118-134 บาท สันนอก กก.ละ 128-138 บาท
•	สมาคมตลาดสดไทย แจ้งสมาชิกตลาดสดในกทม.-ปริมณฑล เพื่อขอความร่วมมือผู้ค้าปลีกขายเนื้อสุกร (สะโพก/ไหล่) ไม่เกิน กก.ละ 150 บาท เนื้อสันนอกไม่เกิน กก.ละ 160 บาท
•	<b>กลไกคณะกรรมการ</b> ร่วมเป็นกรรมการในคณะกรรมการนโยบายพัฒนาสุกรและผลิตภัณฑ์ โดยมี รว.กษ. เป็นประธาน อธ.คน. เป็นกรรมการ ปศ. เป็นเลขานุการ มติ (20ส.ค.63) เห็นชอบให้ตั้งคณะทำงานร่วมระหว่าง พณ. กษ. สมาคมผู้เลี้ยงสุกรแห่งชาติ สมาคมผู้ผลิตและแปรรูปสุกรเพื่อการส่งออก และสมาคมพัฒนาธุรกิจสุกรไทย รวมทั้งสนับสนุนให้ตั้งกองทุนพัฒนาธุรกิจสุกรไทย โดยให้สมาคมพัฒนาสุกรไทยเป็นผู้ดำเนินการ 29 ก.ย. 63 ประชุมคณะทำงานเพื่อติดตามควบคุมสถานการณ์ผลผลิตราคาสุกรและผลิตภัณฑ์ ให้มีความสมดุลครั้งที่ 1/2563
	13 พ.ย. 63 ประชุม Pig Board มีมติให้ จร. ประสานทูตพาณิชย์ เจรจาเกี่ยวกับการขอเพิ่มจำนวนผู้ประกอบการที่สามารถส่งออกสุกรมีชีวิตไปประเทศกัมพูชา
	๒๑ ธ.ค.๖๓ รว.กษ.สั่งให้ ปศ. ออกหนังสือรับรองสุขอนามัยสัตว์ (HC) และให้ทุกด่านส่งออกสุกรไปกัมพูชาได้

ราคา (บาท/กก.)	ปี	ม.ค.	ก.พ.	มี.ค.	เม.ย.	พ.ค.	มิ.ย.	ก.ค.	ส.ค.	ก.ย.	ต.ค.	พ.ย.	ธ.ค.	เฉลี่ย
สุกรมีชีวิตหน้าฟาร์ม (คน.)	2560	60.80	58.66	57.85	63.75	68.83	62.95	58.03	62.14	61.60	50.24	52.68	44.66	58.52
	2561	45.79	48.30	48.26	62.56	59.31	58.17	59.60	65.41	65.10	63.98	66.95	65.17	59.05
	2562	72.50	73.50	73.50	73.50	75.05	75.50	71.30	65.50	60.26	56.55	60.66	67.39	68.77
	2563	74.86	70.45	71.50	67.60	71.28	74.45	79.82	79.50	79.50	78.10	75.08	73.50	74.64
	2564	79.50	(8 ม.ค. 64)											
ขายปลีกเนื้อแดง (ตัดแต่ง) ตลาด กทม. (คน.)	2560	125.75	123.29	123.37	132.81	140.83	130.68	123.82	131.36	129.40	115.92	122.27	111.45	125.91
	2561	115.12	119.50	115.83	136.32	133.69	132.50	132.75	140.68	136.50	132.50	137.27	133.89	130.55
	2562	145.00	147.50	147.50	147.50	155.25	157.50	150.75	142.74	137.26	133.45	138.29	146.11	145.74
	2563	156.14	152.50	147.50	145.12	147.50	152.02	161.35	157.50	157.50	154.00	146.45	144.25	151.82
	2564	152.50	(8 ม.ค. 64)											

# ไข่ไก่

ประจำสัปดาห์ที่ 1 ของเดือนมกราคม 2564 (วันที่ 4 - 8 ม.ค. 64)

	2559	2560	2561	2562	2563	% Δ	ความเคลื่อนไหวของราคา	
<b>ผลผลิต</b>							<b>ราคาเฉลี่ยไข่ไก่ ตลาด กทม.</b>	
						(คาดการณ์)	<b>สัปดาห์นี้</b>	
- แม่ไก่ยืนกรง (ล้านตัว)	54.70	55.64	56.96	48.66	49.57	1.87	<b>สัปดาห์ก่อน</b>	
- ปริมาณไข่ไก่ (ล้านฟอง)	15,615	16,470	16,598	14,742	15,019	1.88	<b>เพิ่ม/ลด</b>	
<b>จำนวนเกษตรกร</b> (ราย)	N/A	104,903	117,683	132,996	132,996	-	(บาท/ฟอง)	
<b>ใช้ในประเทศ</b> (ล้านฟอง)	13,714	13,770	13,822	14,520	14,520	-	(8 ม.ค.64)	
<b>ส่งออก</b>							(30 ธ.ค.63)	
- ปริมาณ (ล้านฟอง)	90	127	301	271	203	(ม.ค.- พ.ย.63)	(บาท/ฟอง) %	
- มูลค่า (ล้านบาท)	309	381	997	705	607	(ม.ค.- พ.ย.63)	- ไข่ไก่คละหน้าฟาร์ม	
<b>ประเทศคู่ค้า :</b> ออสเตรเลีย สิงคโปร์ เกาหลีใต้							- ไข่ไก่คละหน้าฟาร์ม	
<b>นำเข้า</b>							- ขายปลีกไข่ไก่ เบอร์ 3	
- ปริมาณ (ล้านฟอง)	0.001	0.006	-	-	-		- ขายปลีกไข่ไก่ เบอร์ 2	
- มูลค่า (ล้านบาท)	0.15	0.69	-	-	-		- ขายปลีกไข่ไก่ เบอร์ 1	
<b>ต้นทุนการผลิต</b> (บาท/ฟอง)	2.89	2.86	2.86	2.62	2.57	(F ธ.ค.63)		
<b>มูลค่าผลผลิต</b> (ล้านบาท)	44,949	40,410	42,625	43,588	40,285	(ม.ค. - ธ.ค.63)		
<b>แหล่งผลิตสำคัญ</b>	1.ฉะเชิงเทรา (13.73%) 2.นครนายก (11.44%) 3.ชลบุรี (10.73%)							
	4.นครปฐม (7.61%) 5.อยุธยา (6.85%)							
<b>ที่มา</b>	(1) ผลผลิตไทย/ใช้ในประเทศ : กรมปศุสัตว์ (2) นำเข้า - ส่งออก: กรมศุลกากร							
	(3) ต้นทุนการผลิต / แหล่งผลิตสำคัญ : สศก.							
	(4) มูลค่าผลผลิต : ปริมาณผลผลิต x ราคาเฉลี่ยรายปี							

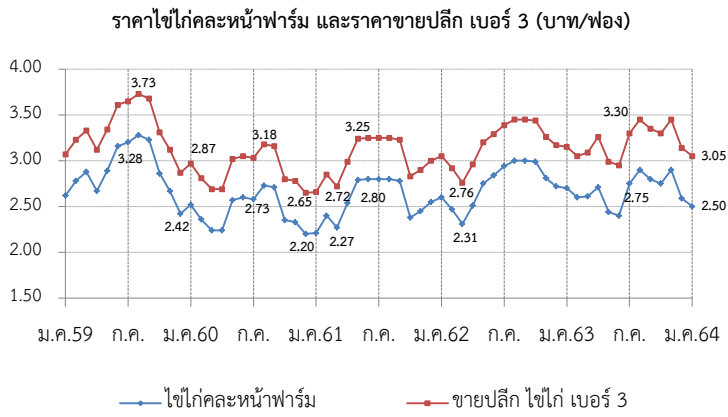

**สถานการณ์**

- สถานการณ์การแพร่ระบาดของ Covid-19 ระลอกใหม่ ที่ยังไม่คลี่คลาย ทำให้ความต้องการบริโภคลดลง ปริมาณผลผลิตสะสมในระบบค่อนข้างมาก
- ราคาไข่ไก่คละหน้าฟาร์มทรงตัวเท่ากับสัปดาห์ก่อนที่ฟองละ 2.50 บาท และราคาขายปลีกเบอร์ 3 ในตลาดสดเขตกรุงเทพมหานครนครและปริมณฑลอยู่ที่ฟองละ 3.00 - 3.10 บาท

**แนวโน้ม**

- จากสถานการณ์การแพร่ระบาดของ Covid-19 ระลอกใหม่ที่ยังไม่คลี่คลาย ทำให้ความต้องการลดลง แต่การส่งออกสามารถส่งออกได้อย่างต่อเนื่อง แนวโน้มราคาไข่ไก่ยังคงทรงตัว

**มาตรการ**

**การดำเนินงานของ คน.**

- ดำเนินโครงการรักษาเสถียรภาพราคาไข่ไก่ ปี 2563 โดยสนับสนุนเงินค่าบริหารจัดการในการรวบรวมไข่ไก่เพื่อส่งออก อัตราฟองละ 0.50 บาท เป้าหมายไข่ไก่รวมจำนวน 200 ล้านฟอง โดยขอรับเงินจากกองทุนรวมเพื่อช่วยเหลือเกษตรกร วงเงิน 50 ล้านบาท ผล ปริมาณการส่งออกไข่ไก่ 115.86 ล้านฟอง จำนวนเงิน 28.96 ล้านบาท (ณ 25 พ.ย.63)
- สำนักงานพาณิชย์จังหวัดแหล่งผลิตไข่ไก่สำคัญ 8 จังหวัด ดำเนินมาตรการเพิ่มช่องทางเชื่อมโยงการจำหน่ายไข่ไก่ผ่านช่องทางที่ สพท. จัดหาให้ ผล ปริมาณการจำหน่ายไข่ไก่รวม จำนวน 1.242 ล้านฟอง
- กำกับดูแลการค้าปลีก ติดตามภาวะการค้าปลีกและราคาขายปลีกในตลาดสด ให้สอดคล้องกับราคาผลผลิตหน้าฟาร์ม รวมทั้งตรวจสอบกำกับดูแลด้านเครื่องชั่ง และการปิดป้ายแสดงราคา

**การดำเนินงานของ Egg Board : มิติ 27 ม.ค.63**

- กำหนดโควตาการนำเข้าเลี้ยงปูย่าพันธุ์ไก่ไข่ (GP) และแม่พันธุ์ไก่ไข่ (PS) ปี 2563 ดังนี้
  1. แผนการเลี้ยง GP จำนวน 3,800 ตัว
  2. แผนการเลี้ยง PS จำนวน 460,000 ตัว และกันไว้ที่กรมปศุสัตว์อีก 40,000 ตัว กรณีเกิดปัญหาขาดแคลนพันธุ์สัตว์
- มอบ ปศ. เตรียมความพร้อมเพื่อรองรับการปรับมาตรฐานฟาร์มไก่ไข่เป็นมาตรฐานบังคับ
- จัดทำยุทธศาสตร์ไข่ไก่ ฉบับที่ 3 (พ.ศ.2562 - 2566) โดยเน้นความสามารถในการแข่งขัน การลดต้นทุนการผลิต การเพิ่มการบริโภค และการสร้างมูลค่าเพิ่ม

ราคา (บาท/ฟอง)	ปี	ม.ค.	ก.พ.	มี.ค.	เม.ย.	พ.ค.	มิ.ย.	ก.ค.	ส.ค.	ก.ย.	ต.ค.	พ.ย.	ธ.ค.	เฉลี่ย
ไข่ไก่คละหน้าฟาร์ม (คน.)	2560	2.52	2.36	2.24	2.24	2.57	2.60	2.58	2.73	2.71	2.35	2.33	2.20	2.45
	2561	2.21	2.40	2.27	2.54	2.79	2.80	2.80	2.80	2.78	2.38	2.45	2.55	2.56
	2562	2.60	2.47	2.31	2.51	2.75	2.84	2.94	3.00	3.00	2.99	2.81	2.72	2.75
	2563	2.70	2.60	2.61	2.71	2.44	2.40	2.75	2.90	2.80	2.75	2.90	2.59	2.68
	2564	2.50												2.50
		(8 ม.ค.64)												
ขายปลีกไข่ไก่ เบอร์ 3 ตลาด กทม. (คน.)	2560	2.97	2.81	2.69	2.69	3.02	3.05	3.03	3.18	3.16	2.80	2.78	2.65	2.90
	2561	2.66	2.85	2.72	2.99	3.24	3.25	3.25	3.25	3.23	2.83	2.90	3.00	3.01
	2562	3.05	2.92	2.76	2.96	3.2	3.29	3.39	3.15	3.45	3.44	3.26	3.15	3.17
	2563	3.15	3.05	3.09	3.26	2.99	2.95	3.30	3.45	3.35	3.30	3.45	3.14	3.21
	2564	3.05												3.05
		(8 ม.ค.64)												

## เกลือทะเล

ประจำสัปดาห์ที่ 1 ของเดือนมกราคม 2564 (วันที่ 4 - 8 ม.ค. 64)

		2560	2561	2562 (f)	2563 (f)	2564 (f)	ความเคลื่อนไหวของราคา			
<b>ผลผลิต</b>							ราคาเกลือทะเล ณ แหล่งผลิต			
สต็อกยกมา	(ตัน)	632,970	632,970	992,000	900,000	900,000				
รวม	(ตัน)	339,345	N/A	N/A	25,000	25,000				
ใช้ในประเทศ	(ตัน)	972,315	632,970	992,000	925,000	925,000				
ต้นทุนการผลิต (บาท/ตัน)		634,919	658,888	N/A	N/A	N/A				
<b>การส่งออก</b>										
- ปริมาณ	(ตัน)	1,400	1,500	1,276						
- มูลค่า	(ล้านบาท)									
- ปริมาณ	(ตัน)	132,423	135,085	162,989	136,115					
- มูลค่า	(ล้านบาท)	492.97	537.81	599.71	507					
<b>การนำเข้า (รวมเกลือทะเล เกลือบริโภค เกลืออื่น ๆ)</b>					(ม.ค. - พ.ย. 63)					
- ปริมาณ	(ตัน)									
- มูลค่า	(ล้านบาท)	153,079	343,498	243,481	141,805					
ประเทศที่นำเข้า : อินเดีย (89%)					(ม.ค. - พ.ย. 63)					
<b>มูลค่าผลผลิต</b>										
ที่มา (1) ผลผลิต (ล้านบาท)		1,093.69	1,602.57	1,360.30	553					
					(ม.ค. - พ.ย. 63)					
(2) ส่งออก - นำเข้า : กรมศุลกากร สำหรับต้นทุนการผลิตปี 2562 จาก สศก.										
(3) มูลค่าผลผลิต : คำนวณจากปริมาณผลผลิต x ราคาเฉลี่ยรายปี										

	สัปดาห์ที่ 1	สัปดาห์ที่ 5	เพิ่ม/ลด	
	(8 ม.ค.64)	(30 ธ.ค.63)	(บาท/ตัน)	(%)
- เพชรบุรี	500	500	-	-
- สมุทรสาคร	750	750	-	-
- สมุทรสงคราม	594	594	-	-
	<b>615</b>	<b>615</b>	-	-

ราคาเกลือทะเลที่เกษตรกรขายได้ ณ แหล่งผลิต (บาท/ตัน)

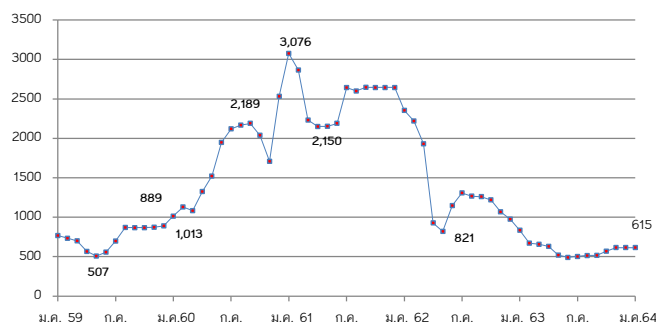

<p><b>สถานการณ์</b></p> <ul style="list-style-type: none"> <li>- จากสภาพอากาศที่เอื้ออำนวยต่อการผลิต ผลผลิตฤดูกาลใหม่จะออกสู่ตลาดปลายเดือนก.พ. 64</li> <li>- ราคาเฉลี่ยเกลือ จังหวัดเพชรบุรี สมุทรสาคร และสมุทรสงคราม ยังทรงตัวเท่ากับสัปดาห์ก่อน</li> </ul> <p><b>แนวโน้ม</b></p> <ul style="list-style-type: none"> <li>- ราคาอาจทรงตัวหรือปรับสูงขึ้นในระดับหนึ่ง เนื่องจากการผลิตฤดูกาลใหม่ล่าช้าออกไป จากเดิมผลผลิตจะออกสู่ตลาดเดือนม.ค. 64 เลื่อนออกไปปลายเดือนก.พ. 64</li> </ul>	<p><b>มาตรการภาครัฐ</b></p> <ul style="list-style-type: none"> <li>- คณะกรรมการสงเคราะห์เกษตรกร อนุมัติเงินจำนวน 52.50 ล้านบาท (31 มี.ค. 58) ให้สหกรณ์ในจังหวัดเพชรบุรี สมุทรสาคร สมุทรสงคราม ใช้เป็นทุนหมุนเวียนในการบริหารจัดการผลผลิตเกลือทะเล (ระยะเวลาโครงการ ๕ ปี พ.ศ. ๒๕๕๘ - ๒๕๖๓)</li> <li>- กษ. แต่งตั้งคณะทำงานทบทวนแผนงานโครงการ และงบประมาณภายใต้ยุทธศาสตร์เกลือทะเลไทย พ.ศ. 2562 - 2565 เพื่อจัดทำแผนปฏิบัติการการบริหารจัดการเกลือทะเลไทย ปี 2562 - 2565 (ระยะที่ 1)</li> <li>- แผนปี 2563 มติ คณะกรรมการบริหารกองทุนรวมเพื่อช่วยเหลือเกษตรกร (25 ก.ค. 62) เห็นชอบกรอบวงเงินจากกองทุนรวมเพื่อช่วยเหลือเกษตรกร จำนวน 50 ล้านบาท โดยการสนับสนุนเงินช่วยเหลือเพื่อเป็นค่าใช้จ่ายในการบริหารจัดการ และเงินทุนหมุนเวียนเพื่อชะลอการจำหน่ายในช่วงที่ผลผลิตที่ออกสู่ตลาดมาก ระยะเวลาดำเนินการ ต.ค.62 - ต.ค. 64</li> </ul> <p><b>แนวทางการแก้ไขปัญหา</b></p> <ul style="list-style-type: none"> <li>- เชื่อมโยงการจำหน่ายผลผลิตให้กับผู้ใช้โดยตรง อาทิ โรงงานน้ำปลา โรงงานผักผลไม้ดอง และการเพาะเลี้ยงปลาน้ำจืด</li> </ul>
---	--

ราคาเกลือทะเล ที่เกษตรกรขายได้เฉลี่ย 3 จังหวัด (บาท/ตัน)													
ปี	ม.ค.	ก.พ.	มี.ค.	เม.ย.	พ.ค.	มิ.ย.	ก.ค.	ส.ค.	ก.ย.	ต.ค.	พ.ย.	ธ.ค.	เฉลี่ย
2560	1,013	1,131	1,083	1,325	1,522	1,947	2,119	2,167	2,189	2,038	2,100	2,100	1,728
2561	3,082	2,864	2,231	2,165	2,149	2,208	2,644	2,600	2,647	2,644	2,644	2,644	2,544
2562	2,354	2,220	1,931	908	821	1,147	1,309	1,264	1,255	1,219	1,053	974	1,371
2563	833	719	672	629	519	490	502	514	516	568	615	615	599
2564	615												615
	(8 ม.ค. 64)												



# กากถั่วเหลือง

## ประจำสัปดาห์ที่ 1 ของเดือนมกราคม 2564 (4 - 8 ม.ค.64)

	ปี 61	ปี 62	ปี 63	ปี 64	% Δ
<b>1. ผลผลิต (ล้านตัน)</b>					
1.1 วัตถุดิบอาหารสัตว์			(คาดการณ์ ธ.ค.63)		
หมวดโปรตีน - โลก	330.740	332.970	344.650	351.990	2.13
1.2 กากถั่วเหลือง - โลก	232.262	233.860	242.989	252.846	4.06
1.3 กากถั่วเหลือง - ไทย	1.394	1.562	1.610	1.715	6.52
- จากเมล็ดในประเทศ	0.016	0.015	0.016	0.015	
- จากเมล็ดนำเข้า	1.378	1.547	1.594	1.700	
<b>2. มูลค่าผลผลิตไทย (ล้านบาท)</b>	20,173	20,446	21,517	22,947	
<b>3. การใช้ (ล้านตัน)</b>					
3.1 โลก	228.921	230.155	240.835	251.048	4.24
3.2 ไทย	4.760	4.893	4.882	4.912	0.63
<b>4. สต็อก - โลก (ล้านตัน)</b>	14.128	12.927	10.609	9.095	-14.27
<b>5. นำเข้า-ส่งออก (ม.ค.-พ.ย.63) (ประมาณการ)</b>					
- นำเข้า (ล้านตัน)	2,952	3,208	2,502	3,000	
(ล้านบาท)	40,479	38,771	29,681	45,000	
(บาท/กก.)	13.71	12.09	11.86	15.00	
- ส่งออก (ตัน)	44,596	51,658	40,660	50,000	
<b>ประเทศคู่ค้า (ม.ค.-พ.ย.63)</b>					
ไทยนำเข้าจาก: บราซิล 83% อาร์เจนตินา 14% ปารากวัย 4%					
ไทยส่งออก: กัมพูชา 49% ลาว 48% เมียนมาร์ 3%					
ที่มา : 1.1, 1.2, 3.1, 4. กระทรวงเกษตรสหรัฐฯ (USDA)					
: 1.3 โรงงานสกัดน้ำมันจากกากถั่วเหลือง					
: 3.2 สมาคมผู้ผลิตอาหารสัตว์ไทย					
: 5. กรมศุลกากร					

**1. สถานการณ์ ปี 2564**  
**โลก** ผลผลิตสูงขึ้นจากปีก่อนร้อยละ 4.06 ความต้องการใช้เพิ่มขึ้นร้อยละ 4.24 ขณะที่สต็อกโลกลดลงร้อยละ 14.27  
**ไทย** ผลผลิตมีแนวโน้มเพิ่มขึ้นใกล้เคียงกับปีที่ผ่านมา โดยความต้องการใช้สูงขึ้นจากปีก่อนร้อยละ 0.63

**2. นโยบายและมาตรการนำเข้า** พิกัด 2304.00.90 รหัสสถิติ001 เพื่อใช้ในอุตสาหกรรมผลิตเป็นวัตถุดิบอาหารสัตว์

ปี 2561-2563 มติ ครม.12 ธ.ค.60 มติคณะ กก.นโยบายอาหาร 18 ต.ค.60  
 ปี 2564-2566 มติ ครม. 6 ต.ค.63 มติคณะ กก.นโยบายอาหาร 27 ส.ค.63

ไม่จำกัดปริมาณและช่วงเวลานำเข้า ดังนี้

(1) WTO (ตามข้อมูลผู้พัน ปริมาณโควตานำเข้า 230,559 ตัน ภายในโควตา 20% นอกโควตา 133%)  
 - ในโควตา ภาษีร้อยละ 2 ผู้มีสิทธินำเข้าในโควตารวมทั้งสิ้น 11 ราย (ส.ผู้ผลิตอาหารสัตว์ไทย ส.ผู้ผลิตไก่เพื่อส่งออกไทย ส.ผู้เลี้ยงไก่เนื้อเพื่อการส่งออก ส.ผู้เลี้ยงเป็ดเพื่อการค้าและการส่งออก ส.ปศุสัตว์ไทย ส.ส่งเสริมการเลี้ยงไก่ฯ ส.ผู้เลี้ยงสุกรแห่งชาติ ส.ส่งเสริมผู้ใช้วัตถุดิบอาหารสัตว์ ชุมชนสหกรณ์โคนมแห่งประเทศไทย ส.พ่อค้าพืชผลไทย และ ส.การค้าสินค้าเกษตรและอุตสาหกรรมแปรรูป) และให้ผู้มีสิทธินำเข้าสนับสนุนรับซื้อกากถั่วเหลืองที่ผลิตจากเมล็ดถั่วเหลืองในประเทศของโรงงานสกัดน้ำมันพืชทั้งหมดในราคาไม่ต่ำกว่าขั้นต่ำที่กำหนด กก.ละ 15.46 บาท (ปี 63 ซึ่งสอดคล้องกับราคาซื้อขายขั้นต่ำเมล็ดถั่วเหลืองเกรดสกัดน้ำมัน ที่คณะกรรมการพืชน้ำมันและน้ำมันพืชกำหนด กก.ละ 19.50 บาท)

- นอกโควตา ภาษีร้อยละ 119

(2) อาเซียน (AFTA) ,ไทย-ออสเตรเลีย (TAFTA) ,ไทย-นิวซีแลนด์ (TNZCEP) ภาษีร้อยละ 1  
 (3) ไทย-ญี่ปุ่น (JTEPA) , อาเซียน-เกาหลี (AKFTA) , ไทย-ชิลี (TCFTA)  
 ในโควตา ภาษีร้อยละ 0 นอกโควตา ภาษีร้อยละ 119

(4) การนำเข้าจากประเทศนอกความตกลง ภาษีร้อยละ 6 ค่าธรรมเนียมพิเศษต้นละ 2,519 บาท

**3. นโยบายการส่งออก** ครม.มีมติ (12 เม.ย.59) และระเบียบ พ.ณ. ( 5 ต.ค.59) ให้ส่งออกกากถั่วเหลืองได้ 20% ของปริมาณกากถั่วเหลืองที่ผลิตได้จากเมล็ดถั่วเหลืองนำเข้า ตามมติคณะกรรมการพิจารณาการส่งออกกากถั่วเหลืองไปนอกราชอาณาจักร (รองอธิบดี คต.ที่กำกับดูแลกองบริหารสินค้าตกง เป็นประธาน)

**ยอดการส่งออก** ปี 2563 จำนวน 4 รายการรวม 299,603.20 ตัน และช่วง ม.ค.-พ.ย.63 ส่งออกกากถั่วเหลืองแล้ว 50,000 ตัน คิดเป็น 16.69% และยอดจัดสรร ปี 2564 จำนวน 4 รายการรวม 309,249.77 ตัน

**สถานการณ์ปัจจุบัน**  
**ในประเทศ** ราคาจากเมล็ดนำเข้าและกากนำเข้าสูงขึ้นจากสัปดาห์ก่อน เนื่องจากต้นทุนเมล็ดถั่วเหลืองที่เป็นวัตถุดิบมีราคาสูงขึ้น

**ต่างประเทศ** ราคาจากถั่วเหลืองตลาดต่างประเทศสูงขึ้นจากสัปดาห์ก่อนที่ต้นละ 478.84 US\$ เป็นต้นละ 482.81 US\$ เนื่องจากความต้องการใช้กากถั่วเหลืองที่มีปริมาณมากขึ้น คาดว่าเงินจะมีการนำเข้ามาจากถั่วเหลืองจากสหรัฐฯ ในช่วงก่อนตรุษจีนนี้เป็นปริมาณมาก ในขณะที่ผลผลิตดั้งเดิม

**แนวโน้ม** คาดว่าภาวะการค้ำกากถั่วเหลืองตลาดโลกจะมีแนวโน้มผันผวน ซึ่งการปรับตัวของราคาจะขึ้นอยู่กับความต้องการใช้ของจีนซึ่งเป็นผู้ใช้รายใหญ่ของโลก

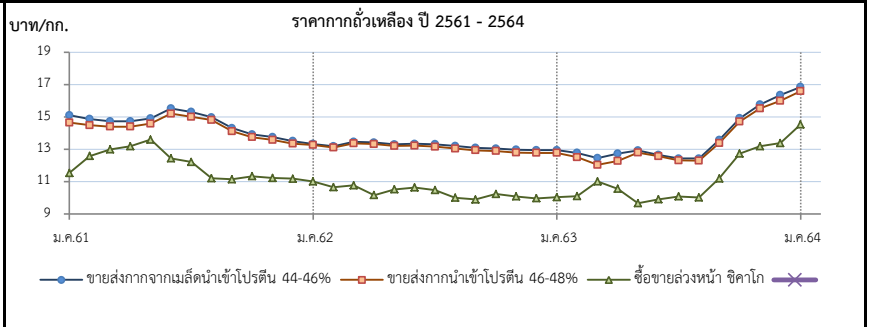

ราคา (บาท/กก.)	ม.ค.	ก.พ.	มี.ค.	เม.ย.	พ.ค.	มิ.ย.	ก.ค.	ส.ค.	ก.ย.	ต.ค.	พ.ย.	ธ.ค.	เฉลี่ย
<b>1. ขายส่ง กทม.กากจากเมล็ดในประเทศ โปรตีน 44-48%</b>													
ปี 2561	20.50	20.50	-	-	-	-	-	-	-	-	-	-	20.50
2562	-	-	-	-	-	-	-	-	-	-	18.38	18.38	18.38
2563	-	-	-	-	-	-	-	-	-	-	-	-	-
2564	-	(8 ม.ค.64)	-	-	-	-	-	-	-	-	-	-	-
<b>2. ขายส่ง กทม.กากจากเมล็ดนำเข้า โปรตีน 44-46%</b>													
ปี 2561	15.11	14.88	14.73	14.73	14.91	15.52	15.31	14.98	14.31	13.92	13.76	13.51	14.64
2562	13.33	13.18	13.47	13.42	13.30	13.34	13.31	13.20	13.09	13.05	12.97	12.95	13.22
2563	12.95	12.78	12.45	12.73	12.93	12.66	12.43	12.43	13.58	14.92	15.77	16.35	13.50
2564	16.85	(8 ม.ค.64)	-	-	-	-	-	-	-	-	-	-	16.85
<b>3. ขายส่ง กทม.กากนำเข้า โปรตีน 46-48%</b>													
ปี 2561	14.65	14.49	14.40	14.40	14.59	15.20	15.01	14.81	14.12	13.75	13.58	13.35	14.36
2562	13.27	13.10	13.37	13.32	13.20	13.22	13.16	13.05	12.94	12.90	12.80	12.78	13.09
2563	12.78	12.51	12.04	12.28	12.80	12.57	12.31	12.30	13.38	14.72	15.53	16.00	13.27
2564	16.60	(8 ม.ค.64)	-	-	-	-	-	-	-	-	-	-	16.60
<b>4. ซื้อขายส่งหน้าตลาดชิคาโก (US\$ : ton , 1 ton = 1.1023 shortton)</b>													
ปี 2561	359.30	397.39	413.49	419.73	423.84	381.34	365.13	337.45	340.17	344.18	338.75	340.21	371.75
2562	344.73	338.04	337.61	337.09	328.86	350.18	337.74	323.35	322.16	335.33	331.59	327.96	334.55
2563	327.98	320.64	341.45	321.81	313.98	316.10	319.06	319.54	355.36	405.21	430.23	442.10	351.12
2564	482.81	(7 ม.ค.64)	-	-	-	-	-	-	-	-	-	-	482.81
<b>5. ซื้อขายส่งหน้าตลาดชิคาโก</b>													
ปี 2561	11.54	12.58	13.00	13.19	13.60	12.44	12.21	11.21	11.15	11.33	11.22	11.18	12.05
2562	11.02	10.65	10.77	10.17	10.52	10.64	10.47	10.00	9.90	10.24	10.09	9.97	10.37
2563	10.04	10.10	11.02	10.56	9.67	9.91	10.09	10.03	11.20	12.73	13.19	13.38	10.07
2564	14.53	(7 ม.ค.64)	-	-	-	-	-	-	-	-	-	-	14.53

# ปลาป่น

## ประจำสัปดาห์ที่ 1 ของเดือนมกราคม 2564 (4 - 8 ม.ค.64)

ผลผลิต (ล้านตัน)	ปี 61	ปี 62	ปี 63	ปี 64	% Δ
- โลก	4.76	4.76	4.63	4.87	5.18
- ไทย (ผู้ผลิตปลาป่นไทย)	0.28	0.25	0.28	0.28	0.00
แหล่งวัตถุดิบ : ปลาเปิด (เรือ) 32% รง.ทูน่า/ซูริมิ 43% เศษเหลืออื่น 25%					
สัดส่วนการผลิต : โปรตีน 60% ขึ้นไป ร้อยละ 45					
โปรตีนต่ำกว่า 60% ร้อยละ 55					
การใช้ (ล้านตัน)					
- โลก	5.17	5.21	5.18	5.29	2.12
- ไทย (ผู้ผลิตอาหารสัตว์)	0.78	0.79	0.79	0.79	0.00
สต็อกโลก (ล้านตัน)	0.26	0.26	0.23	0.22	-4.35
มูลค่าผลผลิตไทย (ล้านบาท)	9.435	7.196	8.151	8.151	0.00
นำเข้า-ส่งออก (ตัน)	(ม.ค.-พ.ย.63) (ประมาณการ)				
- นำเข้า	62,230	50,620	47,452	52,000	
- ส่งออก	105,922	107,680	142,348	130,000	
ประเทศคู่ค้า (ม.ค.-พ.ย.63)					
- นำเข้า	เมียนมา 53% เวียดนาม 15% สหรัฐฯ 8% อินเดีย 5% ฟิลิปปินส์ 4%				
- ส่งออก	จีน 54% เวียดนาม 20% ญี่ปุ่น 15% บังคลาเทศ 8% ไต้หวัน 2%				

**1. การผลิต ปี 2564**

- โลก USDA คาดการณ์เทียบกับปีก่อน โดยผลผลิตสูงขึ้นร้อยละ 5.18 ในขณะที่ความต้องการใช้สูงขึ้นร้อยละ 2.12 และสต็อกลดลงร้อยละ 4.35
- ไทย ปี 2564 ส.ผู้ผลิตปลาป่นไทย คาดการณ์ปริมาณผลผลิตจะใกล้เคียงเมื่อเทียบกับปีก่อน เนื่องจากจำเป็นต้องบริหารจัดการวัตถุดิบอย่างยั่งยืนจากการทำประมงที่ถูกกฎหมาย มีการรายงานและการควบคุมที่ดี (Non-UU) ใช้เครื่องมือทำประมงที่เป็นมิตรกับสิ่งแวดล้อม ตรวจสอบย้อนกลับได้

**2. นโยบายและมาตรการนำเข้า** กำหนดคราวละ 3 ปี โดยปี 2564-2566 นำเข้าได้ไม่จำกัด ปริมาณ ตามมติ คกก.นโยบายอาหาร (27 ส.ค.63) และ มติ ครม. (6 ต.ค.63) ดังนี้

2.1 AFTA / FTA ไทย-นิวซีแลนด์ ไทย-ออสเตรเลีย	ภาษี 0%	โปรตีน 60% ขึ้นไป และโปรตีนต่ำกว่า 60%
อาเซียน-จีน (เว้นพม่า) อาเซียน-ออสเตรเลีย-นิวซีแลนด์		
ไทย-ชิลี ไทย-ญี่ปุ่น สิทธิพิเศษ(DFQF)		
2.2 AKFTA อาเซียน-เกาหลี	ภาษี 5%	
2.3 FTA อาเซียน-ฮ่องกง	โปรตีน 60% ขึ้นไป ภาษี 10% โปรตีนต่ำกว่า 60% ภาษี 7%	ปี 64-65 ภาษี 8% ปี 66 ภาษี 5%
2.4 จากประเทศนอกความตกลง	โปรตีน 60% ขึ้นไป ภาษี 15% โปรตีนต่ำกว่า 60% ภาษี 6%	

การนำเข้าปลาป่นโปรตีน 60% ↑ ไม่จำกัดปริมาณนำเข้า ส่วนโปรตีน 60% ↓ ต้องขออนุญาตนำเข้า

**3. นโยบายส่งออก** เป็นสินค้าที่กำหนดมาตรฐานและด่านส่งออก โดยต้องจดทะเบียนผู้ส่งออก สินค้ามาตรฐานกับกรมการค้าต่างประเทศ

**สถานการณ์**

**ในประเทศ** ราคาปลาเปิดและปลาป่นทรงตัวเท่าสัปดาห์ก่อนทุกเกรด

**คุณภาพ** ในขณะที่ตลาดปลากำลังประสบภาวะการระบาดของ Covid-19

**ต่างประเทศ** ราคาปลาป่นตลาดเปรูทรงตัวเท่าสัปดาห์ก่อน ภาวะการค้าชะลอตัวลงเล็กน้อย ผู้ซื้อยังคงเฝ้าดูสถานการณ์

**แนวโน้ม** คาดว่าราคาปลาป่นในประเทศมีแนวโน้มสูงขึ้นตามตลาดต่างประเทศจากภาวะอุปทานที่ตึงตัว

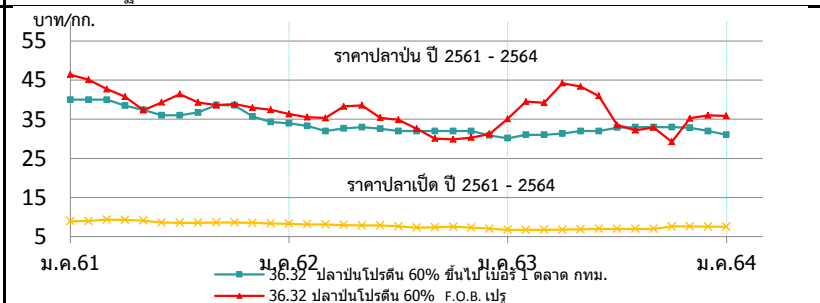

ราคา (บาท/กก.)	ม.ค.	ก.พ.	มี.ค.	เม.ย.	พ.ค.	มิ.ย.	ก.ค.	ส.ค.	ก.ย.	ต.ค.	พ.ย.	ธ.ค.	เฉลี่ย
<b>1. ปลาเปิด (สด) : โรงงานปลาป่นรับซื้อ</b>													
2561	8.95	8.98	9.31	9.28	9.09	8.56	8.53	8.53	8.61	8.64	8.48	8.37	8.78
2562	8.30	8.14	8.12	7.98	7.86	7.87	7.65	7.31	7.38	7.50	7.30	7.02	7.70
2563	6.75	6.73	6.74	6.80	6.85	6.97	6.97	6.97	6.99	7.59	7.64	7.55	7.05
2564	7.54	(8 ม.ค.64)											7.54
<b>2. ปลาป่น โปรตีน 60% ขึ้นไป เบอร์ 1</b>													
2561	40.00	40.00	40.00	38.47	37.38	36.00	36.00	36.73	38.65	38.57	35.68	34.28	37.65
2562	34.00	33.32	32.00	32.67	33.00	32.58	32.00	32.00	32.00	32.00	32.00	30.89	32.37
2563	30.14	31.00	31.00	31.33	32.00	32.00	32.86	33.00	33.00	33.00	32.79	32.00	31.48
2564	31.00	(8 ม.ค.64)											31.00
<b>3. ปลาป่น โปรตีน ต่ำกว่า 60% เบอร์ 1</b>													
2561	37.00	37.00	37.00	35.47	34.38	33.00	33.00	33.73	35.00	34.71	32.59	31.28	34.51
2562	31.00	30.32	29.00	29.67	30.00	29.58	29.00	29.00	29.00	29.00	29.00	27.89	29.37
2563	27.14	28.00	28.00	28.33	29.00	29.00	29.86	30.00	30.00	30.00	29.79	29.00	29.01
2564	28.00	(8 ม.ค.64)											28.00
<b>4. ปลาป่น โปรตีน 60% ขึ้นไป เบอร์ 2</b>													
2561	36.00	36.00	36.00	34.47	33.38	32.00	32.00	32.73	34.65	34.71	32.59	31.28	33.82
2562	31.00	30.32	29.00	29.67	30.00	29.58	29.00	29.00	29.00	29.00	29.00	27.89	29.37
2563	27.14	28.00	28.00	28.33	29.00	29.00	29.86	30.00	30.00	30.00	30.00	30.00	29.11
2564	29.00	(8 ม.ค.64)											29.00
<b>5. ปลาป่น โปรตีน 65% F.O.B. ตลาดเปรู (เหรียญสหรัฐ/ตัน)</b>													
2561	1,569	1,545	1,472	1,403	1,257	1,304	1,343	1,280	1,275	1,278	1,240	1,230	1,350
2562	1,230	1,223	1,200	1,295	1,307	1,290	1,275	1,142	1,060	1,060	1,077	1,112	1,189
2563	1,242	1,360	1,437	1,460	1,460	1,415	1,148	1,111	1,130	1,209	1,246	1,290	1,292
2564	1,290	(8 ม.ค.64)											1,290
<b>6. ปลาป่น โปรตีน 60% F.O.B. ตลาดเปรู (คิดเป็นเงินบาท)</b>													
2561	46.43	45.12	42.71	40.77	37.31	39.31	41.44	39.26	38.60	38.84	37.94	37.39	40.43
2562	36.31	35.52	35.32	38.27	38.58	35.40	34.86	32.61	30.08	29.88	30.30	31.22	34.03
2563	35.11	39.54	39.23	44.21	43.42	40.95	33.52	32.18	32.88	29.22	35.24	36.03	36.79
2564	35.83	(8 ม.ค.64)											35.83

ที่มา : 1. สมาคมผู้ผลิตปลาป่นไทย 2-4 กรมการค้าภายใน, 5 - 6 www.cmegroup.com