



เดือนพฤษภาคมและแนวโน้มเดือนมิถุนายน 2550



สำนักส่งเสริมการค้าสินค้าเกษตร

22 พฤษภาคม 2550

สารบัญ

สถานการณ์สินค้าเกษตร	หน้า
ภาพรวม	1
สถานการณ์รายกลุ่มสินค้า	2
การช่วยเหลือด้านการตลาดสินค้าเกษตรของ คชก.	8
ราคารับจำหน่าย	12
ข้อมูลรายสินค้า	
กลุ่มสินค้าผลิตเพื่อส่งออก	
1. ข้าว	14
2. มันสำปะหลัง	26
3. ยางพารา	30
4. ไข่เนื้อ	33
5. กุ้ง	35
6. สับปะรด	38
กลุ่มสินค้าผลิตเพื่อบริโภคภายในประเทศ	
7. ข้าวโพดเลี้ยงสัตว์	40
8. กาแฟ	43
9. ปาล์มน้ำมัน	46
10. มะพร้าว	51
11. ทุเรียน	57
12. ถั่วลิสง	60
13. ถั่วเขียว	63
14. กระเทียม	66
15. หอมแดง	70
16. หอมหัวใหญ่	73
17. สุกกร	76
18. ไข่ไก่	78
19. เกล็ดทะเล	80

	หน้า
กลุ่มสินค้าที่ต้องนำเข้า	
20. ถั่วเหลือง	82
21. กากถั่วเหลือง	85
22. ปลาป่น	88
อัตราแลกเปลี่ยนเงินดอลลาร์สหรัฐ	91

สรุปสถานการณ์สินค้าเกษตรเดือนพฤษภาคม และแนวโน้มเดือนมิถุนายน 2550

1. ภาพรวมสถานการณ์ปัจจุบัน

ภาวะตลาดสินค้าเกษตรในช่วงต้นเดือนพฤษภาคม **ข้าวนาปรัง** ผลผลิตออกสู่ตลาดเพิ่มขึ้น แต่การดำเนินการรับจำนำของภาครัฐ และภาวะการส่งออกที่กระเตื้องขึ้น ส่งผลให้ราคายังอยู่ในเกณฑ์ดี **พืชน้ำมันและวัตถุดิบอาหารสัตว์ มันสำปะหลัง** เป็นช่วงปลายฤดู ผลผลิตออกสู่ตลาดน้อยลง ในขณะที่การส่งออกขยายตัว และมีการใช้มันฯ ทดแทนข้าวโพดในการเลี้ยงสัตว์มากขึ้น ทำให้ราคาซื้อขายโดยทั่วไปปรับตัวสูงขึ้น **ปาล์มน้ำมัน** เป็นช่วงผลผลิตออกมากในช่วงแรกของปี (เม.ย.-มิ.ย.50) แต่ผลจากความแห้งแล้งในแหล่งผลิต ตั้งแต่ต้นปีทำให้ผลผลิตที่ออกสู่ตลาดมีปริมาณ ไม่เพียงพอกับความต้องการ ราคาจึงเคลื่อนไหวอยู่ในเกณฑ์สูง สอดคล้องกับราคาน้ำมันปาล์มดิบในตลาดต่างประเทศที่มีราคาสูงขึ้นมาก **มะพร้าวผล** อยู่ในช่วงผลผลิตมาก ขณะที่ความต้องการบริโภคขมที่มีมะพร้าวเป็นส่วนประกอบลดลง เนื่องจากเป็นช่วงฤดูกาลผลไม้ ทำให้ระดับราคาอ่อนตัวลงแต่ยังอยู่ในเกณฑ์สูง **ถั่วเหลือง ถั่วถูกลง** ยังออกสู่ตลาดมาก แนวโน้มราคาอ่อนตัวลง **ปลาป่น** แม้ว่าจะเปิดอ่าวไทยแล้วแต่ยังอยู่ในช่วงมรสุม ผลผลิตออกสู่ตลาดน้อย ราคาเคลื่อนไหวอยู่ในเกณฑ์ดี **พืชอาหาร หม่อนแดง** เป็นช่วงปลายฤดูการผลิต ขณะที่ภาวะการค้ากระเตื้องขึ้น เป็นผลจากมาตรการแทรกแซงตลาด ทำให้ราคาปรับตัวสูงขึ้น **กระเทียม** เกษตรกรเก็บเกี่ยวกระเทียมสดและนำออกสู่ตลาดหมดแล้ว ส่วนกระเทียมแห้ง จะเริ่มทยอยออกสู่ตลาดได้ตั้งแต่ช่วงกลางเดือนเป็นต้นไป แนวโน้มราคาอยู่ในเกณฑ์ดี **ปศุสัตว์และประมง สุกร** ผลจากมาตรการแก้ไขปัญหาทั้งจากการเร่งบรรจุเพิ่มการบริโภคและการปรับลดปริมาณการเลี้ยง ทำให้ปริมาณสุกรมีชีวิตโดยรวมลดลง **ไก่เนื้อ** ผลผลิตออกสู่ตลาดสอดคล้องกับความต้องการของตลาด ราคายังทรงตัว **ไข่ไก่** ผลผลิตส่วนเกินลดลงจากมาตรการปลดแม่ไก่แก่ ในขณะที่ความต้องการของตลาดเพิ่มสูงขึ้นจากการเปิดภาคเรียน ทำให้ราคาปรับตัวสูงขึ้น **กุ้ง** ผลผลิตออกสู่ตลาดมากขึ้นอย่างต่อเนื่อง ส่วนใหญ่เป็นกุ้งขาวแวนนาไม ราคาอ่อนตัวลง **ลัมปะรด** ผลผลิตยังไม่เพียงพอความต้องการของโรงงาน ราคาอยู่ในเกณฑ์ปกติ **พืชผัก และผลไม้ เงาะ มังคุด ทูเรียน** ผลผลิตภาคตะวันออกออกสู่ตลาดน้อยลง ระดับราคายังสูงกว่าช่วงออกมากของปีที่ผ่านมา ส่วน **ลิ้นจี่** ภาคเหนือจะออกสู่ตลาดมากตั้งแต่ช่วงกลางเดือนเป็นต้นไป ราคามีแนวโน้มอ่อนตัวลง **มะนาว** ผลผลิตรุ่นใหม่เริ่มออกสู่ตลาด ราคาอ่อนตัวลงแต่ยังอยู่ในเกณฑ์สูง

ภาวะการผลิตสินค้าเกษตรของโลก จากการคาดการณ์ของกระทรวงเกษตรของสหรัฐฯ ในเดือนพฤษภาคม 2550 คาดว่าสินค้าเกษตรสำคัญส่วนใหญ่มีผลผลิตเพิ่มขึ้นเมื่อเปรียบเทียบกับปีที่ผ่านมา ได้แก่ พืชน้ำมัน ผลผลิตเพิ่มขึ้นร้อยละ 3.15 (สินค้าสำคัญที่มีผลผลิตเพิ่มขึ้นได้แก่ ถั่วเหลือง เมล็ดฝ้าย เมล็ดในปาล์ม เมล็ดทานตะวัน ส่วนเมล็ดเรป ถั่วลิสง ผลผลิตลดลง) น้ำมันปาล์ม เพิ่มขึ้นร้อยละ 0.05 ธัญพืชเพิ่มขึ้นร้อยละ 8.38 ข้าวสาร เพิ่มขึ้นร้อยละ 1.01 และข้าวสาลี เพิ่มขึ้นร้อยละ 3.86

2. แนวโน้มสถานการณ์เดือนมิถุนายน 2550

แนวโน้มสถานการณ์สินค้าเกษตรสำคัญในเดือนมิถุนายน 2550 **ข้าวนาปรัง** ผลผลิตยังออกสู่ตลาดอย่างต่อเนื่องขณะที่ตลาดยังมีความต้องการสม่ำเสมอ กอปรกับมาตรการรับจำนำของภาครัฐ แนวโน้มราคายังเคลื่อนไหวอยู่ในเกณฑ์ดี **พืชน้ำมันและวัตถุดิบอาหารสัตว์ มันสำปะหลัง** อยู่ในช่วงเพาะปลูกผลผลิตฤดูใหม่ มีผลผลิตฤดูเก่าออกสู่ตลาดประปราย แนวโน้มราคาอยู่ในเกณฑ์ดี **ข้าวโพดเลี้ยงสัตว์** เกษตรกรเตรียมเพาะปลูกฤดูใหม่ คาดว่าผลผลิตข้าวโพดฯ ปี 2550/51 จะเพิ่มขึ้นจากปีก่อนเล็กน้อย **ปาล์มน้ำมัน** แม้เป็นช่วงผลผลิตออกสู่ตลาดมาก แต่ปริมาณผลผลิตไม่มากเท่าที่คาดการณ์ไว้ ขณะที่ราคาน้ำมันปาล์มมีแนวโน้มสูงขึ้นตามตลาดต่างประเทศ ที่มีความต้องการด้านพลังงานสูงขึ้น ทำให้ราคาผลปาล์มยังมีแนวโน้มอยู่ในเกณฑ์ดี **มะพร้าวผล** ผลผลิตยังมีปริมาณมากขณะที่

ภาวะการค้าชะลอตัว แนวโน้มราคาอ่อนตัวลง ส่วน **น้ำมันมะพร้าวแห้ง** แนวโน้มราคายังอยู่ในเกณฑ์ดีเป็นผลกระทบจากการปรับตัวสูงขึ้นของราคาน้ำมันมะพร้าวดิบในตลาดโลกตามราคาน้ำมันปาล์มดิบที่โน้มสูงขึ้นอย่างต่อเนื่อง **ถั่วเหลือง** เป็นช่วงปลายฤดู ผลผลิตออกสู่ตลาดน้อย ราคามีแนวโน้มปรับตัวสูงขึ้น **ปลาป่น** ราคามีแนวโน้มปรับตัวสูงขึ้นตามตลาดต่างประเทศ **พืชอาหาร** **หอมแดง** เป็นช่วงต่อหอมฤดูแล้งและหอมฤดูฝน แนวโน้มราคาปรับตัวดีขึ้นภายหลังการแทรกแซงตลาดของภาครัฐ **ปศุสัตว์และประมง** **สุกร ไก่เนื้อ และไข่ไก่** แนวโน้มราคาปรับตัวสูงขึ้นจากมาตรการแก้ไขปัญหาของภาครัฐและภาวะการค้าที่คล่องตัวขึ้นจากการเปิดภาคเรียนของสถานศึกษาต่างๆ **กุ้ง** ผลผลิตออกสู่ตลาดอย่างต่อเนื่อง แนวโน้มราคาอ่อนตัวลง **พืชผักและผลไม้** **เงาะ มังคุด ทุเรียน** ผลผลิตภาคตะวันออกเริ่มลดน้อยลง ส่วนผลผลิตภาคใต้ใกล้ออกสู่ตลาด ขณะที่ **ลิ้นจี่** ผลผลิตออกสู่ตลาดลดน้อยลงเช่นกัน ราคามีแนวโน้มปรับตัวสูงขึ้น **มะนาว** ผลผลิตออกสู่ตลาดมากขึ้นอย่างต่อเนื่อง และจะออกมากที่สุดในช่วงเดือนกรกฎาคมถึงกันยายน 2550 ราคามีแนวโน้มอ่อนตัวลง

3. แนวโน้มสถานการณ์รายกลุ่มสินค้า

3.1 กลุ่มสินค้าที่ผลิตเพื่อส่งออก สถานการณ์สินค้าเกษตรที่สำคัญ ได้แก่

- **ข้าวนาปรัง** ปัจจุบันอยู่ในช่วงผลผลิตออกสู่ตลาดมาก (มี.ค.-พ.ค.50 ประมาณร้อยละ 83 ของผลผลิตรวม) ภาครัฐได้กำหนดมาตรการรับจำนำตั้งแต่ต้นฤดูเพื่อเพิ่มทางเลือกในการจำหน่ายให้เกษตรกรในปริมาณเป้าหมาย 2.5 ล้านตันข้าวเปลือก (16 มี.ค.-31 ก.ค.50) และกำหนดราคารับจำนำสูงกว่าราคารับจำนำข้าวเปลือกในปี 2549/50 ตันละ 100 บาท เพื่อกระตุ้นตลาดให้เกิดการแข่งขัน โดยข้าวเปลือกเจ้า ชนิด 25%- 100% ตันละ 6,000-6,600 บาท และข้าวเปลือกปทุมธานี (ต้นข้าว 36-42 กรัม) ตันละ 6,800-7,100 บาท ราคาข้าวเปลือกในตลาดสำคัญ ณ 18 พ.ค.50 ยังเคลื่อนไหวใกล้เคียงกับเดือนเมษายน 2550 โดยข้าวเปลือกเจ้านาปรัง ความชื้นไม่เกิน 15% มีราคาตันละ 6,100-6,400 บาท ข้าวเปลือกเหนียวตันละ 11,700-12,000 บาท ข้าวเปลือกหอมมะลิตันละ 8,600-9,200 บาท

สำหรับภาวะการซื้อขายข้าวสารยังคงคล่องตัว ราคาไม่เปลี่ยนแปลงจากเดือนก่อนมากนัก โดยข้าวขาว 100% ชั้น 2 และข้าวหนึ่ง 100% กระสอบละ 1,060-1,065 บาท มีเพียงข้าวหอมมะลิ 100% ชั้น 2 และปลายข้าวขาววันเลิศ กระสอบละ 1,700-1,720 บาท และ 785-790 บาท อ่อนตัวลงจากเดือนก่อนร้อยละ 4.36 และ 4.20 เนื่องจากความต้องการของตลาดชะลอตัวลง ส่วนข้าวเหนียวราคาปรับตัวสูงขึ้นจากเดือนก่อนร้อยละ 4.21 เป็นกระสอบละ 2,220-2,240 บาท เนื่องจากปริมาณผลผลิตน้อยกว่าความต้องการ แนวโน้มราคาข้าวจะยังอยู่ในเกณฑ์ดีเนื่องจากภาวะการส่งออกกระตือรือร้น และมาตรการรับจำนำของภาครัฐส่งผลดีต่อเกษตรกร ทำให้มีความมั่นใจด้านราคา ผลการรับจำนำข้าวเปลือกนาปรัง (16 มี.ค. - 18 พ.ค.50) ปริมาณ 721,859 ตัน

ความเคลื่อนไหวราคาข้าวเปลือก

หน่วย : บาท/ตัน

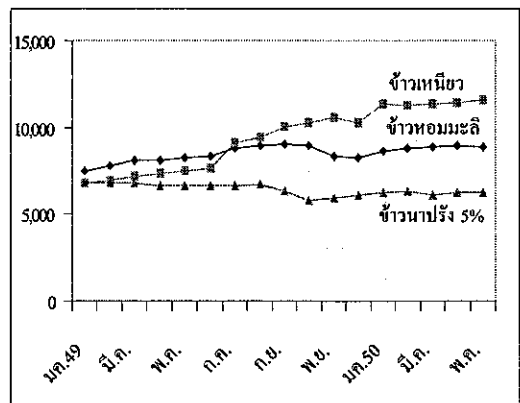

เปรียบเทียบผลการรับจำนำข้าว ปี 2549 และ 2550

หน่วย : ตัน

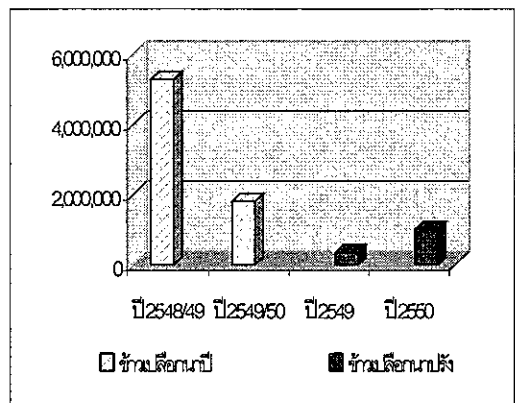

การส่งออก ปี 2550 ตั้งเป้าหมายไว้ที่ 8.25 ล้านตันข้าวสาร สูงกว่าปริมาณส่งออกปี 2549 (7.416 ล้านตัน) ร้อยละ 11.25 ปริมาณการส่งออก (1 ม.ค.-16 พ.ค.50) ส่งออกแล้ว 3.022 ล้านตัน มากกว่าระยะเดียวกันของปีก่อนที่ส่งออกได้ 2.726 ล้านตัน หรือเพิ่มขึ้นร้อยละ 10.82

- **มันสำปะหลัง** แม้ว่าผลผลิตปี 2549/50 จะมีมากถึง 25.28 ล้านตัน เพิ่มขึ้นจากปีก่อนร้อยละ 12 แต่การรับจำหน่ายหัวมันสดของภาครัฐตั้งแต่ช่วงต้นฤดู และมีการวางระบบการกำกับดูแลให้ประโยชน์ตกถึงเกษตรกรอย่างแท้จริง โดยการจัดลำดับก่อนหลังให้เกษตรกรขุดหัวมันออกจากไร่ นอกจากนี้มีการเชื่อมโยงการตลาดกับผู้ผลิตอาหารสัตว์และผู้เลี้ยงสัตว์เพื่อใช้มันสำปะหลังทดแทนข้าวโพดเลี้ยงสัตว์ที่มีราคาสูง ทำให้ราคาหัวมันสดที่เกษตรกรขายได้ปรับตัวสูงขึ้นอย่างต่อเนื่อง โดยราคาหัวมันสดเชื้อแป้ง 25% จังหวัดนครราชสีมาปรับตัวสูงขึ้นจาก กก.ละ 1.02-1.08 บาท ในช่วงต้นฤดู เป็น กก.ละ 1.40-1.55 บาท ในปัจจุบัน (18 พ.ค.50) อย่างไรก็ตาม ขณะนี้เข้าสู่ช่วงปลายฤดูและมีฝนตกในแหล่งผลิต ทำให้ปริมาณหัวมันสดที่ออกสู่ตลาดลดลง แนวโน้มราคาจะปรับตัวสูงขึ้นอีกตามภาวะการผลิตและความต้องการใช้ของโรงงานอาหารสัตว์ที่มีมากขึ้นเพื่อใช้ทดแทนข้าวโพดที่มีราคาสูง

เปรียบเทียบราคาหัวมันสด (คละ)
และเชื้อแป้ง 25% ที่เกษตรกรขายได้

หน่วย : บาท/กก.

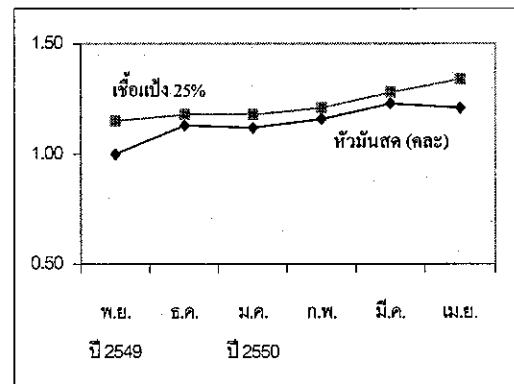

ผลการรับจำหน่าย ขณะนี้สิ้นสุดระยะเวลาจำหน่ายแล้ว โดยปริมาณรับจำหน่ายตั้งแต่ 1 พ.ย.49-30 เม.ย.50 มีจำนวนรวม 1,140,298 ตัน หัวมันสด จำแนกเป็นจำนำ ณ ลานมัน 679,877.646 ตัน (แปรสภาพเป็นมันเส้นได้ 285,633 ตัน) และโรงแป้ง 460,419.911 ตัน (แปรสภาพเป็นแป้งมันได้ 104,629 ตัน)

- **ไก่เนื้อ** ปริมาณไก่มีชีวิตที่เข้าสู่ตลาดเริ่มมีปริมาณสอดคล้องกับความต้องการของตลาดซึ่งเป็นผลจากมาตรการแก้ไขปัญหาด้านราคาในตลาดจากปริมาณที่มากเกินไป ความต้องการของตลาด ทั้งการบริหารจัดการการผลิตไก่เนื้อทั้งระบบ การรณรงค์เพิ่มการบริโภค ฯลฯ ที่หน่วยงานที่เกี่ยวข้องทั้งภาครัฐและเอกชนร่วมมือกันดำเนินการ ทำให้ระดับราคาไก่มีชีวิตปรับตัวสูงขึ้นจากเฉลี่ย กก.ละ 25.57 บาท ในเดือนมกราคม 2550 เป็น 26.70 , 31.50 และ 31.50 บาท ในเดือนกุมภาพันธ์ถึงเดือนเมษายน 2550 ตามลำดับ ปัจจุบัน (18 พ.ค.50) ราคาไก่มีชีวิตหน้าโรงฆ่า ทรงตัวอยู่ที่ กก.ละ 31-32 บาท แนวโน้มราคาจะปรับตัวสูงขึ้นอีกเนื่องจากความต้องการบริโภคจะเพิ่มขึ้นจากสถาบันการศึกษาเปิดภาคเรียน

- **กุ้ง** ผลผลิตกุ้งในปี 2550 คาดว่าจะมีประมาณ 0.540 ล้านตัน เพิ่มขึ้นจากปีก่อน (0.507 ล้านตัน) ร้อยละ 2.56 โดยเป็นกุ้งกุลาดำ 0.010 ล้านตัน กุ้งขาวแวนนาไมและกุ้งอื่นๆ 0.530 ล้านตัน ขณะนี้เกษตรกรจับกุ้งฤดูใหม่ออกจำหน่ายมากขึ้น ภาวะการซื้อขายโดยทั่วไปยังคงตัวราคากุ้งซื้อขาย ณ ตลาดกลางสมุทรสาคร ปัจจุบัน (18 พ.ค.50) กุ้งกุลาดำ (ขนาด 50 ตัว/กก.) กก.ละ 155 บาท ทรงตัวต่อเนื่องจากเดือนเมษายน 2550 ส่วนกุ้งขาวแวนนาไม (ขนาด 60 ตัว/กก.) เฉลี่ย กก.ละ 100 บาท อ่อนตัวลงจากราคาเฉลี่ยเดือนเมษายน 2550 ที่มีราคา กก.ละ 109 บาท หรือลดลงร้อยละ 8.26 เนื่องจากปริมาณกุ้งขาวฯที่เกษตรกรเพาะเลี้ยงมีปริมาณมากขึ้นกว่า 1 แสนตัน แนวโน้มอาจเกิดปัญหาด้านราคาในระยะต่อไปเนื่องจากจะเข้าสู่ช่วงการจับกุ้งออกจำหน่ายมาก

ในเดือนมิถุนายนถึงกรกฎาคม 2550 ประกอบกับผลผลิตกว่าร้อยละ 90 จำหน่ายส่งออก แต่ค่าเงินบาทที่แข็งตัวจะเป็นอุปสรรคในการส่งออก

3.2 กลุ่มสินค้าที่ผลิตเพื่อบริโภคภายในประเทศ สถานการณ์สินค้าเกษตรที่สำคัญ ได้แก่

- **ปาล์มน้ำมัน** ในปี 2550 คาดว่าจะมีผลผลิตปาล์มน้ำมันประมาณ 7.371 ล้านตันผลปาล์ม หรือคิดเป็นน้ำมันปาล์มดิบประมาณ 1.29 ล้านตัน (เฉลี่ยเดือนละ 0.107 ล้านตัน) มากกว่าปีที่ผ่านมา (6.241 ล้านตันผลปาล์ม) ร้อยละ 18.11 ขณะที่ความต้องการใช้จะมีปริมาณ 0.968 ล้านตัน (เฉลี่ยเดือนละ 0.081 ล้านตัน) ทำให้มีผลผลิตส่วนเกิน (Excess Supply) อยู่ประมาณ 0.322 ล้านตัน (เฉลี่ยเดือนละ 0.026 ล้านตัน) อย่างไรก็ตาม ผลจากความแห้งแล้งในแหล่งผลิตตั้งแต่ต้นปี ทำให้ปริมาณผลปาล์มที่คาดว่าจะออกสู่ตลาดมากในช่วงเดือนเมษายนถึงมิถุนายน 2550 (ประมาณร้อยละ 30 ของผลผลิตรวม) มีปริมาณน้อยกว่าที่คาดการณ์ไว้ในขณะที่คุณภาพผลปาล์มที่เก็บเกี่ยวได้มีเปอร์เซ็นต์น้ำมันลดลงด้วย ประกอบกับปัจจุบันมีฝนตกในแหล่งผลิตเป็นอุปสรรคต่อการเก็บเกี่ยว และราคาน้ำมันปาล์มดิบในตลาดมาเลเซียปรับตัวสูงขึ้นอย่างต่อเนื่องทำให้มีการส่งออกน้ำมันปาล์มดิบบางส่วน โรงสกัดจึงแข่งขันรับซื้อ ทำให้ระดับราคาผลปาล์มปรับตัวสูงขึ้นเป็นลำดับ โดย ณ 18 พ.ค.50 ราคาผลปาล์มที่เกษตรกรขายได้ (น้ำมัน 17%) กก.ละ 4.10-4.50 บาท สูงขึ้นจากเดือนเมษายน 2550 ที่มีราคาเฉลี่ย กก.ละ 3.52 บาท หรือเพิ่มขึ้นร้อยละ 22.16 และสูงกว่าช่วงเดียวกันของปีก่อนที่มีราคา กก.ละ 2.10-2.50 บาท หรือคิดเป็นร้อยละ 91.11

เปรียบเทียบราคาผลปาล์ม และน้ำมันปาล์ม
ปี 2549-2550

หน่วย : บาท/กก.

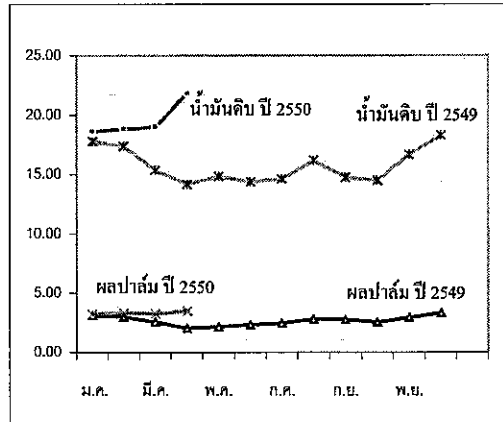

- **มะพร้าว** ปริมาณผลผลิตยังออกสู่ตลาดอย่างต่อเนื่อง ขณะที่ภาวะการค้ายังชะลอตัวเนื่องจากเป็นช่วงฤดูการผลิตไม้ ทำให้ความต้องการบริโภคขมที่มีมะพร้าวเป็นส่วนประกอบลดน้อยลง ราคาดมะพร้าวผลที่เกษตรกรขายได้อ่อนตัวลงต่อเนื่องจากเดือนก่อน โดย ณ 18 พ.ค.50 ราคาขายส่งมะพร้าวผล ตลาด กทม. (ทับสะแกผลใหญ่ ปอกเปลือก) ผลละ 7.50-8.00 บาท ลดลงจากเดือนก่อนร้อยละ 37.25 ส่วนเนื้อมะพร้าวแห้ง 90% ยังคงเคลื่อนไหวอยู่ในเกณฑ์ดีโดยมีราคา กก.ละ 13.15-13.20 บาท ใกล้เคียงกับเดือนก่อนเป็นผลกระทบจากราคาน้ำมันปาล์มดิบที่ปรับตัวสูงขึ้นและราคาน้ำมันมะพร้าวดิบในตลาดโลกอยู่ในเกณฑ์สูงด้วย แนวโน้มราคามะพร้าวผลและผลิตภัณฑ์ในช่วงต่อไปจะยังเคลื่อนไหวอยู่ในเกณฑ์ดี

- **ไข่ไก่** ผลจากการดำเนินการแก้ไขปัญหาด้านการตลาดอย่างต่อเนื่องในช่วงก่อนหน้า โดยเก็บสต็อกไข่ไก่ส่วนเกินเข้าห้องเย็นแทนการทุ่มออกจำหน่าย การขอความร่วมมือผู้เลี้ยงและผู้ค้าในการรักษาเสถียรภาพราคาไข่ไก่ในระดับราคาตามกลไกตลาด รมรณรงค์บริโภคเพิ่ม เร่งรัดส่งออก รวมทั้งการดำเนินการด้านการผลิตโดยการเร่งปลดแม่ไก่แก่ อายุเกิน 70 สัปดาห์ และลดปริมาณการผลิตลูกไก่ไข่ลง 10% เป็นเวลา 10 สัปดาห์ (ตั้งแต่ 10 ม.ค.50) เพื่อลดอุปทานส่วนเกินทำให้ปัญหาผลผลิตไข่ไก่เกินตลาดคลี่คลายลงอย่างต่อเนื่อง ทำให้ราคาขายส่งไข่ไก่ เบอร์ 3 ที่เกษตรกรขายได้ปรับตัวสูงขึ้นต่อเนื่องจากช่วงปลายเดือนเมษายน 2550 ปัจจุบัน (18 พ.ค.50) ฟองละ 2.10-2.20 บาท หรือสูงขึ้นร้อยละ 13.76 อย่างไรก็ตาม แนวโน้มภาวะการค้าจะปรับตัวดีขึ้นในระยะต่อไปตามความต้องการของตลาดที่เพิ่มขึ้นภายหลังการเปิดภาคเรียนของสถาบันการศึกษาทุกแห่งในเดือนมิถุนายน

- **สุกรมี่ชีวิต** ภาวะการค้าโดยทั่วไปยังคงชะลอตัวต่อเนื่องจากเดือนก่อน ขณะที่ปริมาณสุกรมี่ชีวิตมีออกสู่ตลาดอย่างต่อเนื่อง และมีขนาดน้ำหนักเป็นที่ต้องการของตลาด อย่างไรก็ตาม ผลจากมาตรการแก้ไขปัญหาราคาสุกรมี่ตกต่ำทั้งด้านการผลิตและการตลาด โดยการเพิ่มช่องทางการจำหน่ายให้แก่เกษตรกรผู้เลี้ยงสุกรมี่และช่วยลดภาระค่าครองชีพให้กับผู้บริโภค โดยจัดจำหน่ายเนื้อสุกรมี่จกทะเลในราคา 2 กก. 100 บาท ในแหล่งต่าง ๆ ทั้งในกรุงเทพฯ และภูมิภาค รวมทั้งตรวจสอบและติดตามความเคลื่อนไหวของราคาขายปลีกเนื้อแดงในตลาดสดอย่างสม่ำเสมอ และขอความร่วมมือผู้ค้าปลีกปรับลดราคาจำหน่ายเนื้อแดงให้สอดคล้องกับต้นทุนการผลิตที่อยู่ระดับ กก.ละ 80-85 บาท มาตรการตัดวงจรลูกสุกรมี่ ปลดแม่พันธุ์และการเก็บเนื้อสุกรมี่เข้าห้องเย็น ทำให้สุกรมี่ที่จะนำออกจำหน่ายมีปริมาณสอดคล้องกับความต้องการของตลาดมากขึ้น โดย ณ 18 พ.ค.50 ราคาจำหน่ายสุกรมี่ชีวิตหน้าฟาร์ม กก.ละ 37-38 บาท อ่อนตัวเล็กน้อยจากเดือนเมษายน 2550 โดยเฉลี่ย กก.ละ 1 บาท อย่างไรก็ตาม คาดว่าแนวโน้มราคาจะปรับตัวสูงขึ้นตามกลไกตลาดในระยะต่อไปเนื่องจากโรงเรียนเปิดภาคเรียนและสภาพอากาศที่มีฝนตกชุกเริ่มเบาบางลง ส่งผลให้ภาวะการค้าค่อตัวขึ้น

- พืชผักและผลไม้

● **หอมแดง** ผลผลิตปีการเพาะปลูก 2549/50 มีประมาณ 223,000 ตัน ใกล้เคียงกับปีที่ผ่านมา แต่ประสบปัญหาตลาดส่งออกและตลาดภายในประเทศที่ถูกหอมอินเดียแย่งตลาด จึงเกิดปัญหาหอมแดงมีราคาตกต่ำ ซึ่งคณะกรรมการ คชก. ได้มีมติ (8 ก.พ. และ 2 มี.ค. 50) ให้แทรกแซงตลาดหอมแดง ปี 2549/50 โดยอนุมัติเงินทุนหมุนเวียนปลอดดอกเบี้ยให้กระทรวงมหาดไทย (กรมการปกครอง) รวมจำนวน 125 ล้านบาท เพื่อนำไปให้จังหวัดศรีสะเกษจำนวน 50 ล้านบาท และจังหวัดแหล่งผลิตหอมแดงภาคเหนือ (จ.ลำพูน อุดรดิตถ์ เชียงใหม่ พะเยา เพชรบูรณ์ และเชียงราย) จำนวน 75 ล้านบาท เพื่อจัดสรรให้ผู้เข้าร่วมโครงการยืมใช้รับซื้อหอมแดงจากเกษตรกรในราคาราคาตลาดระหว่างเดือนกุมภาพันธ์ถึงพฤษภาคม 2550 โดยกำหนดราคาเป้าหมายนำ หอมแดงแห้งใหญ่ละจังหวัดศรีสะเกษ กก.ละ 11 บาท ส่วนแหล่งผลิตอื่นให้เทียบเคียงราคาเป้าหมายนำจังหวัดศรีสะเกษ ตามสัดส่วนราคาตลาดและคุณภาพ ซึ่งในส่วนของจังหวัดศรีสะเกษ มีผู้ร่วมโครงการ 6 ราย รับซื้อหอมแดงจากเกษตรกรจำนวน 868.36 ตัน ปัจจุบันเกษตรกรในแหล่งผลิตภาคเหนือเกือบเกี่ยวผลผลิตและจำหน่ายผลผลิตออกสู่ตลาดเกือบหมดแล้ว ผลจากการดำเนินการแทรกแซงตลาดของภาครัฐ ส่งผลให้ภาวะการค้าหอมแดงกระตือรือร้น ราคาเคลื่อนไหวสูงขึ้น ประมาณ กก.ละ 1-2 บาท

● **สับปะรด** ผลผลิตสับปะรดรุ่นที่ 1 (เม.ย.-มิ.ย.) กำลังออกสู่ตลาด แต่เนื่องจากได้รับผลกระทบจากสภาพอากาศแห้งแล้งในแหล่งเพาะปลูกในช่วงที่ผ่านมา ทำให้ผลผลิตออกสู่ตลาดน้อย ในขณะที่ความต้องการของโรงงานสับปะรดกระป๋องยังคงมีอยู่อย่างต่อเนื่อง ส่งผลให้ราคาโดยทั่วไปยังคงเคลื่อนไหวอยู่ในเกณฑ์ดี ปัจจุบันผลผลิตเริ่มทยอยออกสู่ตลาดมากขึ้น ราคาปรับตัวลดลงจากเดือนก่อนเล็กน้อย โดย ณ 18 พ.ค.50 ราคาสับปะรดโรงงานที่เกษตรกรขายได้หน้าโรงงานเฉลี่ย กก.ละ 4.43 บาท อ่อนตัวลงจากเดือนก่อนที่มีราคาเฉลี่ย กก.ละ 4.84 บาท ร้อยละ 8.47 เนื่องจากอยู่ในช่วงฤดูการผลิตผลไม้ โรงงานบางแห่งหันไปผลิตเงาะกระป๋อง อย่างไรก็ตาม แม้ว่าผลผลิตฤดูใหม่จะออกสู่ตลาดมากขึ้นเป็นลำดับ และแนวโน้มราคาจะอ่อนตัวลง แต่คาดว่าจะไม่มีปัญหาด้านราคาเนื่องจากตลาดทั้งภายในและต่างประเทศยังมีความต้องการอย่างต่อเนื่อง

● **ผลไม้** ปัจจุบันยังอยู่ในช่วงฤดูการผลิตผลไม้ภาคตะวันออก ผลผลิต **เงาะ มังคุด ทุเรียน** ซึ่งผลผลิตจะกระจุกตัวออกสู่ตลาดมากที่สุดตั้งแต่กลางเดือนเมษายนถึงกลางเดือนพฤษภาคม สำหรับผลผลิตภาคใต้จะเริ่มออกสู่ตลาดในช่วงเดือนกรกฎาคมถึงกันยายน 2550 ส่วน **ลิ้นจี่** ภาคเหนือ ผลผลิตออกสู่ตลาดมากในช่วงเดือนพฤษภาคมถึงมิถุนายน ราคาอ่อนตัวลงตามภาวะการผลิตเดือนเมษายน 2550 อย่างไรก็ตามแนวโน้มราคา

ผลไม้ในปีนี้อยู่ในเกณฑ์ดีกว่าปีที่ผ่านมา กระทรวงเกษตรและสหกรณ์ซึ่งเป็นหน่วยงานรับผิดชอบในการแก้ไขปัญหาผลไม้ทุกชนิด (ตามมติ คชก.เมื่อวันที่ 5 เมษายน 2548) ได้มีการประชุมเตรียมการแก้ไขปัญหาผลไม้ในภาพรวม โดยเบื้องต้นดำเนินการเร่งรัดกระจายผลผลิตออกนอกแหล่งผลิตให้มากและเร็วที่สุดรวมทั้งจัดงานส่งเสริมการบริโภคในจังหวัดแหล่งผลิตและจังหวัดปลายทาง สำหรับกรมการค้าภายในได้เตรียมการดำเนินการมาตรการเสริมในการแก้ไขปัญหาโดยประสานเชื่อมโยงให้เกษตรกรนำผลผลิตมาจำหน่ายโดยตรงในงานจำหน่ายสินค้าต่างๆ ที่กรมฯ จัดขึ้น เพื่อเพิ่มช่องทางการจำหน่ายให้กับเกษตรกร ซึ่งจะส่งผลให้สามารถกระจายผลผลิตให้เกษตรกรได้รวดเร็วขึ้น

3.3 กลุ่มสินค้าที่ต้องนำเข้า

แนวโน้มราคาในกลุ่มนี้ (ทั้งถั่วเหลืองและกากถั่วเหลือง) จะยังเคลื่อนไหวอยู่ในเกณฑ์ดี เนื่องจากเกษตรกรมีหลักประกันด้านการตลาดตามมติคณะรัฐมนตรีวันที่ 12 กันยายน 2549 เรื่อง การเปิดตลาดเมล็ดถั่วเหลือง ปี 2550 ซึ่งอนุมัติให้นำเข้าเมล็ดถั่วเหลืองในโควตาภายใต้ไม่จำกัดปริมาณและช่วงเวลานำเข้า อัตราภาษีในโควตาร้อยละ 0 อัตราภาษีนอกโควตาร้อยละ 80 และกำหนดให้ผู้มีสิทธินำเข้าในโควตาต้องรับซื้อเมล็ดถั่วเหลืองที่ผลิตในประเทศจากเกษตรกรทั้งหมดในราคารับซื้อ ณ ไร่นา กก.ละ 10.50-13.00 บาท และราคารับซื้อ ณ โรงงานแปรรูป กทม. กก.ละ 11.50-14.00 บาท ตามชนิดและคุณภาพ นอกจากนี้ คณะรัฐมนตรียังได้ให้ความเห็นชอบ (เมื่อวันที่ 12 ธันวาคม 2549) การกำหนดนโยบายและมาตรการนำเข้าวัตถุดิบอาหารสัตว์ ปี 2550 (กากถั่วเหลืองและปลาป่น) ตามมติคณะกรรมการนโยบายอาหารเมื่อวันที่ 13 พฤศจิกายน 2549 โดยให้ดำเนินการเช่นเดียวกับปี 2549 สำหรับสถานการณ์สินค้าที่สำคัญมีดังนี้

- **ถั่วเหลือง** ขณะนี้อยู่ในช่วงถั่วเหลืองฤดูแล้งออกสู่ตลาด ผลผลิตปี 2550 คาดว่าจะมีประมาณ 0.149 ล้านตัน ใกล้เคียงกับฤดูแล้งที่ผ่านมา ส่วนใหญ่มีคุณภาพดีเป็นที่ต้องการของตลาด ราคาเคลื่อนไหวอยู่ในเกณฑ์ดี ปัจจุบัน (18 พ.ค.50) ราคาเมล็ดถั่วเหลืองชนิดกะที่เกษตรกรขายได้เฉลี่ยทั้งประเทศ กก.ละ 10.00 บาท อ่อนตัวลงจากเดือนเมษายน 2550 ที่มีราคาเฉลี่ย กก.ละ 10.49 บาท หรือลดลงร้อยละ 4.67 เนื่องจากปริมาณผลผลิตออกสู่ตลาดอย่างต่อเนื่อง แนวโน้มไม่มีปัญหาด้านราคาเนื่องจากเกษตรกรมีหลักประกันในการจำหน่ายผลผลิตตามมาตรการบริหารการนำเข้าที่กำหนดให้ผู้มีสิทธินำเข้าในโควตา WTO ต้องรับซื้อเมล็ดถั่วเหลืองที่ผลิตในประเทศจากเกษตรกรทั้งหมดในราคาที่กำหนด คือ ณ ไร่นา กก.ละ 10.50-13.00 บาท ตามคุณภาพผลผลิต

- **กากถั่วเหลือง** ผลผลิตออกสู่ตลาดสม่ำเสมอและเพียงพอกับความต้องการใช้ ขณะที่ราคากากถั่วเหลืองตลาดต่างประเทศปรับตัวสูงขึ้นเนื่องจากการคาดการณ์ว่าผลผลิตถั่วเหลืองโลกจะลดลงจากการลดพื้นที่เพาะปลูกของประเทศบราซิลลงร้อยละ 5.53 รวมทั้งแนวโน้มการลดพื้นที่ปลูกถั่วเหลืองของสหรัฐอเมริกาเพื่อปลูกข้าวโพดแทนซึ่งขณะนี้ได้เริ่มมีการหว่านการปลูกข้าวโพดแล้ว ส่งผลให้ราคาภายในประเทศเคลื่อนไหวอยู่ในเกณฑ์สูง ปัจจุบัน (18 พ.ค.50) ราคาขายส่งกากถั่วเหลืองที่ผลิตในประเทศ (เมล็ดนำเข้า) เคลื่อนไหวใกล้เคียงกับเดือนก่อนโดยมีราคา กก.ละ 10.80-10.90 บาท แนวโน้มราคาจะไม่เคลื่อนไหวเปลี่ยนแปลงจากปัจจุบันมากนักเนื่องจากปริมาณสินค้าออกสู่ตลาดสม่ำเสมอสอดคล้องกับความต้องการของตลาด

- **ปลาป่น** ปัจจุบันสิ้นสุดช่วงการประกาศปิดอ่าวไทยห้ามจับสัตว์น้ำในฤดูวางไข่แล้ว (15 ก.พ.-15 พ.ค.50) ชาวประมงเริ่มออกจับปลาตามปกติ ขณะที่ความต้องการใช้ในการเลี้ยงกุ้งมีอย่างต่อเนื่อง ประกอบกับมีการส่งปลาป่นไปจำหน่ายต่างประเทศ ส่งผลให้ราคายังอยู่ในเกณฑ์ดี ปัจจุบัน (18 พ.ค.50) ราคาปลาป่น โปรตีน 60% กก.ละ 27.90 บาท ปรับตัวสูงขึ้นจากเดือนเมษายน 2550 ที่มีราคาเฉลี่ย กก.ละ

25.78 บาท หรือเพิ่มขึ้นร้อยละ 8.22 แนวโน้มราคาปลาป่นจะยังคงเคลื่อนไหวอยู่ในเกณฑ์สูงเนื่องจากโรงงานผลิตอาหารสัตว์มีความต้องการอย่างต่อเนื่อง ประกอบกับภาวะการส่งออกปรับตัวดีขึ้นอย่างต่อเนื่อง

4. มาตรการแก้ไขปัญหา/การช่วยเหลือผ่านกองทุนรวมเพื่อช่วยเหลือเกษตรกร

การให้ความช่วยเหลือด้านการตลาดสินค้าเกษตร (ด้านการตลาด)

ในปีงบประมาณ 2550 ได้อนุมัติให้ดำเนินการช่วยเหลือสินค้าเกษตรแล้ว ได้แก่ ข้าว มันสำปะหลัง หอมแดง และสุกร รวมวงเงิน 5,071.360 ล้านบาท รวมทั้งอนุมัติวงเงินเพิ่มเติมสำหรับโครงการเดิมที่มีภาระค่าใช้จ่าย และยังไม่สามารถปิดบัญชีได้ ได้แก่ ข้าวโพดเลี้ยงสัตว์ กาแฟ กระเทียม เงาะ ลำไย วงเงิน 57.689 ล้านบาท รวมวงเงินทั้งสิ้น 5,129.049 ล้านบาท

สำนักส่งเสริมการค้าสินค้าเกษตร

พฤษภาคม 2550

F: สถานการณ์สินค้าเกษตร-พ.ศ. 50 D: AO I

วงเงินช่วยเหลือด้านการตลาดสินค้าเกษตร

08 : วงเงินคช.50

หน่วย : ล้านบาท

สินค้า	ปี 2544	ปี 2545	ปี 2546	ปี 2547	ปี 2548	ปี 2549	ปี 2550
1 ข้าว	4,118.883	3,870.326	2,608.692	5,883.549	2,753.289	5,160.876	3,106.131
2 ข้าวโพดเลี้ยงสัตว์	269.000	209.323	225.413	959.845	617.000		13.785
3 มันสำปะหลัง	2,753.086	965.485	116.107	1,612.056	3,833.670	1,200.000	1,820.229
4 ปาล์มน้ำมัน	250.000						
5 มะพร้าว	145.000						
6 กาแฟ	801.783	18.548	21.308	83.500	177.192	116.775	4.100
7 หอมแดง							125.000
8 กระเทียม	200.875				796.000		26.612
9 หอมหัวใหญ่				243.000			
10 ลูกเดือย							
11 ไข่ไก่	60.000					70.000	
12 ไข่เนื้อ							
13 สุกร							20.000
14 ปลาโอ							
15 ปลาเบ็ด							
16 กุ้งกุลาดำ				415.126	300.000		
17 กุ้งขาว, กุ้งก้ามกราม					10.000		
18 เกล็ดทะเล							
19 ปอ							
20 ผลไม้			672.500				
21 สับปะรด	50.000					20.000	
22 ทุเรียน	200.000	550.000					
23 ลิ้นจี่		200.000		110.000			
24 ลำไย		1,256.847	611.330	485.056	266.168	739.705	10.910
25 เงาะ	20.500	250.000			32.000		2.282
26 มังคุด		100.000					
27 เงาะ มังคุด ทุเรียน	40.000			320.000			
28 ลองกอง					366.700		
29 มะละกอ							
30 มะนาว							
31 พริกแห้ง							
32 อ้อยและน้ำตาลทราย							
33 น้ำมันดิบ	488.000						
34 อื่น ๆ	100.000	300.000	5.000				
35 เครื่องอบฯ							
36 เตาอบลำไย		80.000					
37 มาตรฐานลำไย		5.500					
38 พัฒนาคุณภาพมันฯ	540.99						
รวมทั้งสิ้น	10,038.117	7,806.029	4,260.350	10,112.132	9,152.019	7,307.356	5,129.049

* หมายเหตุ : การแทรกแซงลองกองและลำไยปี 2545 ใช้บรวมนับกับการแก้ไขปัญหาราคาผลไม้ ปี 2545

สำนักส่งเสริมการค้าสินค้าเกษตร
พฤษภาคม 2550

ราคาเฉลี่ยสินค้าเกษตรสำคัญที่เกษตรกรขายได้ ปี 2545 - 2550

F: ราคา F: ราคาเฉลี่ยจัดกลุ่ม 50 D:AO 9

	สินค้า	ราคาเฉลี่ย																
		ปี 2545			ปี 2546			ปี 2547			ปี 2548			ปี 2549			ปี 2550	
		เฉลี่ย	สูงสุด	ต่ำสุด	เฉลี่ย	สูงสุด	ต่ำสุด	เฉลี่ย	สูงสุด	ต่ำสุด	เฉลี่ย	สูงสุด	ต่ำสุด	เฉลี่ย	สูงสุด	ต่ำสุด	เม.ย.	(18 พ.ค.50)
1	กลุ่มสินค้าผลิตเพื่อการส่งออก																	
	ข้าวเปลือกนาปรัง (บาท/ตัน)	4,602	4,793	4,439	4,631	4,795	4,513	5,408	5,913	4,795	6,653	6,863	6,355	6,537	6,757	5,803	6,229	6,200-6,400
		มี.ย.	ม.ค.		ก.ค.	เม.ย.		ต.ค.	ก.พ.		ต.ค.	มี.ค.		มี.ค.	ต.ค.			
	ข้าวเปลือกนาปี (บาท/ตัน)	4,646	4,728	4,514	4,593	4,700	4,434	5,568	6,068	4,704	6,516	6,800	6,190	6,495	5,987	6,788	-	-
		ต.ค.	ม.ค.		มี.ค.	พ.ย.		ธ.ค.	ม.ค.		พ.ย.	ม.ค.		พ.ย.	ม.ค.-มี.ค.			
	ข้าวเปลือกหอมมะลิ (บาท/ตัน)	6,116	6,874	5,216	8,095	9,315	6,425	8,423	9,567	7,178	7,858	8,014	7,683	8,387	9,023	7,500	8,954	8,600-8,700
		ก.ย.	ม.ค.		ก.ย.	ม.ค.		เม.ย.	ต.ค.		ก.ย.	พ.ย.		ก.ย.	ม.ค.			
	ข้าวเปลือกเหนียว (บาท/ตัน)	5,612	6,293	5,063	6,239	7,125	5,397	6,425	6,742	5,940	6,228	6,500	5,700	8,595	10,567	6,774	11,447	11,700-12,000
		ก.ย.	ม.ค.		ก.ย.	ม.ค.		พ.ค.	ต.ค.		ส.ค.	พ.ย.		พ.ย.	ม.ค.			
2 ^{1/}	หัวมันสำปะหลัง สดคละ (บาท/กก.)	1.04	1.16	0.93	0.91	0.97	0.81	0.87	1.09	0.74	1.31	1.48	1.04	1.18	1.40	0.94	1.21	1.24
		เม.ย.	ต.ค.		ธ.ค.	ก.ย.		ก.ย.	มี.ค.		มี.ค.	ต.ค.		ธ.ค.	ส.ค.-ก.ย.			
3	ยางพารา แผ่นดิบชั้น 3 (บาท/กก.)	27.10	32.35	20.15	37.63	43.45	32.43	44.61	49.72	39.94	52.19	61.93	39.14	68.19	93.45	47.98	71.41	71.76
		ก.ย.	ม.ค.		ต.ค.	ม.ค.		มี.ย.	ธ.ค.		ต.ค.	ม.ค.		มี.ย.	พ.ย.			
4	ไก่เนื้อ หน้าโรงฆ่า (บาท/กก.)	25.21	31.27	21.38	26.75	35.00	19.60	24.54	30.11	14.08	32.30	38.60	29.63	28.17	34.00	22.98	31.50	31.00-32.00
		ม.ค.	ก.ย.		ก.ค.	มี.ค.		เม.ย.	ก.พ.		ต.ค.	ม.ค.		ม.ค.	ก.ย.			
5	กุ้งกุลาดำ ขนาด 50 ตัว/กก. (บาท/กก.)	244	275	220	215	239	154	185	263	155	181	250	134	166	210	125	155	155
		ก.พ.	ก.ค.		เม.ย.	ต.ค.		ก.พ.	ธ.ค.		เม.ย.	ก.ค.		ม.ค.	ธ.ค.			
6	สับปะรด โรงงานรับซื้อ (บาท/กก.)	4.23	4.79	3.61	4.10	4.82	2.77	4.58	5.16	3.59	3.69	4.49	2.61	2.52	3.34	1.37	4.84	4.43
		ต.ค.	ม.ค.		มี.ย.	พ.ย.		ก.ค.	ธ.ค.		ก.ย.	ธ.ค.		ธ.ค.	มี.ย.			

สินค้า	ราคาเฉลี่ย																	
	ปี 2545			ปี 2546			ปี 2547			ปี 2548			ปี 2549			ปี 2550		
	เฉลี่ย	สูงสุด	ต่ำสุด	เฉลี่ย	สูงสุด	ต่ำสุด	เฉลี่ย	สูงสุด	ต่ำสุด	เฉลี่ย	สูงสุด	ต่ำสุด	เฉลี่ย	สูงสุด	ต่ำสุด	เม.ย.	(18 พ.ค.50)	
7 ^{2/}	กลุ่มสินค้าผลิตเพื่อบริโภคภายในประเทศ																	
	ข้าวโพดเลี้ยงสัตว์ (ความชื้นไม่เกิน 14.5%) (บาท/กก.)	4.17	4.36	3.89	4.48	4.72	4.20	5.00	6.63	4.03	4.88	5.05	4.73	5.28	5.83	4.70	7.04	7.00
			พ.ค.	ม.ค.		ก.ค.-ส.ค.	ม.ค.		มี.ย.	ก.พ.		ก.ค.	พ.ย.		ธ.ค.	มี.ค.		
8	ปาล์มทะลาย คุณภาพเปอร์เซ็นต์น้ำมัน 17% (บาท/กก.)	2.70	4.71	2.06	2.76	4.03	1.96	3.38	3.99	2.84	2.98	3.58	2.25	2.69	3.33	2.05	3.52	4.10-4.50
			ธ.ค.	พ.ค.		ม.ค.	เม.ย.		ส.ค.	มี.ย.		ก.ค.	ก.พ.		ธ.ค.	เม.ย.		
9	มะพร้าว ผลใหญ่แห้งทั้งเปลือก (บาท/ผล)	3.31	4.52	2.21	3.41	3.87	2.67	4.42	5.84	3.30	4.45	6.15	3.83	5.87	7.29	4.32	12.35	7.50-8.00
			เม.ย.	ก.ย.		พ.ย.	ก.ค.		ก.พ.	ส.ค.		ธ.ค.	ก.ย.		มี.ค.	ก.ย.		
10 ^{3/}	หอมหัวใหญ่ เบอร์ 1 (บาท/กก.)	6.31	9.56	5.50	13.61	24.30	11.16	4.45	13.27	2.50	4.93	8.00	4.75	10.95	19.25	6.02	-	-
			ธ.ค.	มี.ค.		ม.ค.	มี.ค.		ม.ค.	มี.ค.		ม.ค.	ก.พ.		ธ.ค.	ก.พ.		
11	หอมแดง แห้งใหญ่คละ (บาท/กก.)	17.44	40.84	11.67	15.03	23.44	12.85	8.36	12.70	6.85	14.80	31.56	7.10	24.92	32.78	16.42	5.42	-
			พ.ย.	มี.ค.		ม.ค.	ม.ค.		มี.ย.	มี.ค.		พ.ย.	ก.พ.		ก.ย.	ม.ค.		
12	กระเทียม แห้งใหญ่คละ (บาท/กก.)	24.59	36.43	19.16	27.41	34.64	22.74	19.40	23.77	16.23	21.96	32.94	19.23	36.91	58.32	25.60	35.14	-
			พ.ย.	มี.ค.		ม.ค.	เม.ย.		ก.พ.	มี.ค.		พ.ย.	ก.ค.		พ.ย.	มี.ค.		
13	สุกร ขายส่ง ตลาดกทม. (บาท/กก.)	38.41	40.69	32.03	32.82	38.93	24.60	44.95	55.22	37.33	49.31	52.79	43.90	45.91	50.55	37.20	37.79	37.00-38.00
			ส.ค.	ธ.ค.		มี.ย.	มี.ค.		เม.ย.	ม.ค.		เม.ย.	ต.ค.		ม.ค.	ธ.ค.		
14	ไข่ไก่สด คละ (บาท/ฟอง)	1.41	1.58	1.17	1.42	1.63	1.02	2.02	2.45	1.40	2.18	2.54	1.63	1.70	1.84	1.50	1.89	2.10-2.20
			พ.ค.	ธ.ค.		ก.ย.	ม.ค.		ก.ค.	ก.พ.		ก.ค.	ธ.ค.		พ.ย.	ก.พ.		

	สินค้า	ราคาเฉลี่ย																
		ปี 2545			ปี 2546			ปี 2547			ปี 2548			ปี 2549			ปี 2550	
		เฉลี่ย	สูงสุด	ต่ำสุด	เฉลี่ย	สูงสุด	ต่ำสุด	เฉลี่ย	สูงสุด	ต่ำสุด	เฉลี่ย	สูงสุด	ต่ำสุด	เฉลี่ย	สูงสุด	ต่ำสุด	เม.ย.	(18 พ.ค.50)
15	กลุ่มสินค้าที่ต้องนำเข้า ถั่วเหลือง ชนิดคละ (บาท/กก.)	10.39	11.36	9.48	10.21	11.64	9.73	12.29	15.28	9.79	10.75	13.00	9.22	10.47	11.18	10.04	10.49	10.00
			มี.ย.	ม.ค.		ธ.ค.	ต.ค.		เม.ย.	ต.ค.		ม.ค.	ต.ค.		ธ.ค.	พ.ค.		
16	กากถั่วเหลือง ผลิตจากเมล็ดในประเทศ ขายส่ง กทม. (บาท/กก.)	10.38	10.59	10.14	11.58	13.20	10.65	13.51	15.80	11.29	11.80	12.42	10.80	10.79	11.33	10.46	11.42	11.25-11.35
			ธ.ค.	เม.ย.		พ.ย.	ม.ค.		พ.ค.	ต.ค.		มี.ย.	ธ.ค.		เม.ย.	ก.พ.		
17	ปลาป่น โปรตีน 60 % ขึ้นไป กลิ่นเบอร์ 1 ตลาด กทม. (บาท/กก.)	-	-	-	21.51	22.47	20.63	23.75	26.55	18.51	22.65	24.37	21.20	28.29	32.84	23.53	25.78	27.90
						ก.พ.	ม.ค.		ก.ย.	ก.พ.		ธ.ค.	ก.พ.		ส.ค.	ธ.ค.		

หมายเหตุ

- 1/ ปีการผลิต เริ่มตั้งแต่ ต.ค. - ก.ย.
- 2/ ปีการผลิต เริ่มตั้งแต่ ก.ค. - มี.ย.
- 3/ ปีการผลิต เริ่มตั้งแต่ พ.ย. - เม.ย.

* ตลาดปิดทำการในช่วงเทศกาลตรุษจีน

ราคาปรับจํานำสินค้าเกษตร ปี 2549/50

ลำดับที่	สินค้า	ราคาปรับจํานำ																																																				
1.	ข้าวหน้าปี	<p>กำหนดราคาปรับจํานำข้าวเปลือกหน้าปี ปีการผลิต 2549/50 (ณ ความชื้นไม่เกิน 15%) ดังนี้</p> <table border="1"> <thead> <tr> <th>ชนิดข้าว</th> <th>บาท/ตัน</th> </tr> </thead> <tbody> <tr> <td colspan="2">1) ข้าวเปลือกหอมมะลิ</td> </tr> <tr> <td>ข้าวเปลือกหอมมะลิ ชนิดสีได้ตันข้าว 42 กรัม</td> <td>9,000</td> </tr> <tr> <td>ข้าวเปลือกหอมมะลิ ชนิดสีได้ตันข้าว 40 กรัม</td> <td>8,900</td> </tr> <tr> <td>ข้าวเปลือกหอมมะลิ ชนิดสีได้ตันข้าว 38 กรัม</td> <td>8,800</td> </tr> <tr> <td>ข้าวเปลือกหอมมะลิ ชนิดสีได้ตันข้าว 36 กรัม</td> <td>8,700</td> </tr> <tr> <td colspan="2">2) ข้าวเปลือกหอมจังหวัด</td> </tr> <tr> <td>ข้าวเปลือกชนิดสีได้ตันข้าว 40 กรัม</td> <td>7,500</td> </tr> <tr> <td>ข้าวเปลือกชนิดสีได้ตันข้าว 38 กรัม</td> <td>7,400</td> </tr> <tr> <td>ข้าวเปลือกชนิดสีได้ตันข้าว 36 กรัม</td> <td>7,300</td> </tr> <tr> <td>ข้าวเปลือกชนิดสีได้ตันข้าว 34 กรัม</td> <td>7,200</td> </tr> <tr> <td colspan="2"> <p>หมายเหตุ: ปรับเพิ่ม – ลดตามจำนวนกรัม ในอัตรากรัมละ 50 บาท สำหรับการรับจํานำที่ยังนางของเกษตรกรกำหนดราคาปรับจํานำข้าวเปลือกหอมมะลิ ตันละ 9,000 บาท ข้าวเปลือกหอมจังหวัดตันละ 7,500 บาท</p> </td> </tr> <tr> <td colspan="2">3) ข้าวเปลือกเจ้าหน้าปี</td> </tr> <tr> <td>ข้าวเปลือกเจ้าหน้าปี 100% (ชนิดสีเป็นข้าวสาร 100%)</td> <td>6,500</td> </tr> <tr> <td>ข้าวเปลือกเจ้าหน้าปี 5% (ชนิดสีเป็นข้าวสาร 5%)</td> <td>6,400</td> </tr> <tr> <td>ข้าวเปลือกเจ้าหน้าปี 10% (ชนิดสีเป็นข้าวสาร 10%)</td> <td>6,300</td> </tr> <tr> <td>ข้าวเปลือกเจ้าหน้าปี 15% (ชนิดสีเป็นข้าวสาร 15%)</td> <td>6,100</td> </tr> <tr> <td>ข้าวเปลือกเจ้าหน้าปี 25% (ชนิดสีเป็นข้าวสาร 25%)</td> <td>5,900</td> </tr> <tr> <td colspan="2">4) ข้าวเปลือกปทุมธานี</td> </tr> <tr> <td>ข้าวเปลือกชนิดสีได้ตันข้าว 42 กรัม</td> <td>7,000</td> </tr> <tr> <td>ข้าวเปลือกชนิดสีได้ตันข้าว 40 กรัม</td> <td>6,900</td> </tr> <tr> <td>ข้าวเปลือกชนิดสีได้ตันข้าว 38 กรัม</td> <td>6,800</td> </tr> <tr> <td>ข้าวเปลือกชนิดสีได้ตันข้าว 36 กรัม</td> <td>6,700</td> </tr> <tr> <td colspan="2">5) ข้าวเปลือกเหนียว</td> </tr> <tr> <td>ข้าวเปลือกเหนียว 10% เมล็ดยาว</td> <td>7,700</td> </tr> <tr> <td>ข้าวเปลือกเหนียว 10% ชนิดคละ</td> <td>7,500</td> </tr> </tbody> </table>	ชนิดข้าว	บาท/ตัน	1) ข้าวเปลือกหอมมะลิ		ข้าวเปลือกหอมมะลิ ชนิดสีได้ตันข้าว 42 กรัม	9,000	ข้าวเปลือกหอมมะลิ ชนิดสีได้ตันข้าว 40 กรัม	8,900	ข้าวเปลือกหอมมะลิ ชนิดสีได้ตันข้าว 38 กรัม	8,800	ข้าวเปลือกหอมมะลิ ชนิดสีได้ตันข้าว 36 กรัม	8,700	2) ข้าวเปลือกหอมจังหวัด		ข้าวเปลือกชนิดสีได้ตันข้าว 40 กรัม	7,500	ข้าวเปลือกชนิดสีได้ตันข้าว 38 กรัม	7,400	ข้าวเปลือกชนิดสีได้ตันข้าว 36 กรัม	7,300	ข้าวเปลือกชนิดสีได้ตันข้าว 34 กรัม	7,200	<p>หมายเหตุ: ปรับเพิ่ม – ลดตามจำนวนกรัม ในอัตรากรัมละ 50 บาท สำหรับการรับจํานำที่ยังนางของเกษตรกรกำหนดราคาปรับจํานำข้าวเปลือกหอมมะลิ ตันละ 9,000 บาท ข้าวเปลือกหอมจังหวัดตันละ 7,500 บาท</p>		3) ข้าวเปลือกเจ้าหน้าปี		ข้าวเปลือกเจ้าหน้าปี 100% (ชนิดสีเป็นข้าวสาร 100%)	6,500	ข้าวเปลือกเจ้าหน้าปี 5% (ชนิดสีเป็นข้าวสาร 5%)	6,400	ข้าวเปลือกเจ้าหน้าปี 10% (ชนิดสีเป็นข้าวสาร 10%)	6,300	ข้าวเปลือกเจ้าหน้าปี 15% (ชนิดสีเป็นข้าวสาร 15%)	6,100	ข้าวเปลือกเจ้าหน้าปี 25% (ชนิดสีเป็นข้าวสาร 25%)	5,900	4) ข้าวเปลือกปทุมธานี		ข้าวเปลือกชนิดสีได้ตันข้าว 42 กรัม	7,000	ข้าวเปลือกชนิดสีได้ตันข้าว 40 กรัม	6,900	ข้าวเปลือกชนิดสีได้ตันข้าว 38 กรัม	6,800	ข้าวเปลือกชนิดสีได้ตันข้าว 36 กรัม	6,700	5) ข้าวเปลือกเหนียว		ข้าวเปลือกเหนียว 10% เมล็ดยาว	7,700	ข้าวเปลือกเหนียว 10% ชนิดคละ	7,500
ชนิดข้าว	บาท/ตัน																																																					
1) ข้าวเปลือกหอมมะลิ																																																						
ข้าวเปลือกหอมมะลิ ชนิดสีได้ตันข้าว 42 กรัม	9,000																																																					
ข้าวเปลือกหอมมะลิ ชนิดสีได้ตันข้าว 40 กรัม	8,900																																																					
ข้าวเปลือกหอมมะลิ ชนิดสีได้ตันข้าว 38 กรัม	8,800																																																					
ข้าวเปลือกหอมมะลิ ชนิดสีได้ตันข้าว 36 กรัม	8,700																																																					
2) ข้าวเปลือกหอมจังหวัด																																																						
ข้าวเปลือกชนิดสีได้ตันข้าว 40 กรัม	7,500																																																					
ข้าวเปลือกชนิดสีได้ตันข้าว 38 กรัม	7,400																																																					
ข้าวเปลือกชนิดสีได้ตันข้าว 36 กรัม	7,300																																																					
ข้าวเปลือกชนิดสีได้ตันข้าว 34 กรัม	7,200																																																					
<p>หมายเหตุ: ปรับเพิ่ม – ลดตามจำนวนกรัม ในอัตรากรัมละ 50 บาท สำหรับการรับจํานำที่ยังนางของเกษตรกรกำหนดราคาปรับจํานำข้าวเปลือกหอมมะลิ ตันละ 9,000 บาท ข้าวเปลือกหอมจังหวัดตันละ 7,500 บาท</p>																																																						
3) ข้าวเปลือกเจ้าหน้าปี																																																						
ข้าวเปลือกเจ้าหน้าปี 100% (ชนิดสีเป็นข้าวสาร 100%)	6,500																																																					
ข้าวเปลือกเจ้าหน้าปี 5% (ชนิดสีเป็นข้าวสาร 5%)	6,400																																																					
ข้าวเปลือกเจ้าหน้าปี 10% (ชนิดสีเป็นข้าวสาร 10%)	6,300																																																					
ข้าวเปลือกเจ้าหน้าปี 15% (ชนิดสีเป็นข้าวสาร 15%)	6,100																																																					
ข้าวเปลือกเจ้าหน้าปี 25% (ชนิดสีเป็นข้าวสาร 25%)	5,900																																																					
4) ข้าวเปลือกปทุมธานี																																																						
ข้าวเปลือกชนิดสีได้ตันข้าว 42 กรัม	7,000																																																					
ข้าวเปลือกชนิดสีได้ตันข้าว 40 กรัม	6,900																																																					
ข้าวเปลือกชนิดสีได้ตันข้าว 38 กรัม	6,800																																																					
ข้าวเปลือกชนิดสีได้ตันข้าว 36 กรัม	6,700																																																					
5) ข้าวเปลือกเหนียว																																																						
ข้าวเปลือกเหนียว 10% เมล็ดยาว	7,700																																																					
ข้าวเปลือกเหนียว 10% ชนิดคละ	7,500																																																					

ลำดับที่	สินค้า	ราคารับจำหน่าย														
	ข้าวนาปรัง	กำหนดราคารับจำหน่ายข้าวเปลือกนาปรัง ปี 2550 (ณ ความชื้นไม่เกิน 15%) ดังนี้ <div style="text-align: center;"> <table border="0"> <tr> <td>ชนิดข้าว</td> <td>บาท/ตัน</td> </tr> <tr> <td>ข้าวเปลือกเจ้านาปรัง 100%</td> <td>6,600</td> </tr> <tr> <td>ข้าวเปลือกเจ้านาปรัง 5%</td> <td>6,500</td> </tr> <tr> <td>ข้าวเปลือกเจ้านาปรัง 10%</td> <td>6,400</td> </tr> <tr> <td>ข้าวเปลือกเจ้านาปรัง 15%</td> <td>6,200</td> </tr> <tr> <td>ข้าวเปลือกเจ้านาปรัง 25%</td> <td>6,000</td> </tr> <tr> <td>ข้าวเปลือกปทุมธานี (ชนิดสีได้ตันข้าว 36 - 42 กรัม)</td> <td>6,800 - 7,100</td> </tr> </table> <p>(ให้ปรับเพิ่ม - ลด ตามจำนวนกรัมในอัตรากกรัมละ 50 บาท)</p> </div>	ชนิดข้าว	บาท/ตัน	ข้าวเปลือกเจ้านาปรัง 100%	6,600	ข้าวเปลือกเจ้านาปรัง 5%	6,500	ข้าวเปลือกเจ้านาปรัง 10%	6,400	ข้าวเปลือกเจ้านาปรัง 15%	6,200	ข้าวเปลือกเจ้านาปรัง 25%	6,000	ข้าวเปลือกปทุมธานี (ชนิดสีได้ตันข้าว 36 - 42 กรัม)	6,800 - 7,100
ชนิดข้าว	บาท/ตัน															
ข้าวเปลือกเจ้านาปรัง 100%	6,600															
ข้าวเปลือกเจ้านาปรัง 5%	6,500															
ข้าวเปลือกเจ้านาปรัง 10%	6,400															
ข้าวเปลือกเจ้านาปรัง 15%	6,200															
ข้าวเปลือกเจ้านาปรัง 25%	6,000															
ข้าวเปลือกปทุมธานี (ชนิดสีได้ตันข้าว 36 - 42 กรัม)	6,800 - 7,100															
2.	มันสำปะหลัง	กำหนดราคารับจำหน่ายหัวมันสำปะหลังสดที่เชื้อแป้ง 25% ฤดูการผลิต ปี 2549/50 ณ จุดรับจำหน่าย เป็นขั้นบันได ดังนี้ <div style="text-align: center;"> <table border="0"> <tr> <td>ระยะเวลา</td> <td>บาท/กก.</td> </tr> <tr> <td>พ.ย. 49</td> <td>1.25</td> </tr> <tr> <td>ธ.ค. 49</td> <td>1.30</td> </tr> <tr> <td>ม.ค. 50</td> <td>1.35</td> </tr> <tr> <td>ก.พ. 50</td> <td>1.40</td> </tr> <tr> <td>มี.ค. 50</td> <td>1.45</td> </tr> <tr> <td>เม.ย. 50</td> <td>1.50</td> </tr> </table> <p>ทั้งนี้ให้เพิ่ม/ลด ราคารับจำหน่ายได้ตามเปอร์เซ็นต์เชื้อแป้งเปอร์เซ็นต์ละ 0.02 บาท</p> </div>	ระยะเวลา	บาท/กก.	พ.ย. 49	1.25	ธ.ค. 49	1.30	ม.ค. 50	1.35	ก.พ. 50	1.40	มี.ค. 50	1.45	เม.ย. 50	1.50
ระยะเวลา	บาท/กก.															
พ.ย. 49	1.25															
ธ.ค. 49	1.30															
ม.ค. 50	1.35															
ก.พ. 50	1.40															
มี.ค. 50	1.45															
เม.ย. 50	1.50															
3.	หอมแดง	กำหนดราคาเป้าหมายนำ หอมแดงฤดูแล้ง ชนิดแห้งใหญ่กละ ฤดูการผลิตปี 2549/50 ดังนี้ <div style="text-align: center;"> <table border="0"> <tr> <td>จังหวัด</td> <td>บาท/กก.</td> </tr> <tr> <td>ศรีสะเกษ</td> <td>11.00</td> </tr> </table> <p>แหล่งผลิตภาคเหนือ</p> <p>เทียบเคียงจากราคาเป้าหมายนำ หอมแดงจังหวัดศรีสะเกษ โดยคำนวณราคาในแต่ละพื้นที่เพิ่ม - ลด ตามสัดส่วนราคาตลาดและคุณภาพ</p> </div>	จังหวัด	บาท/กก.	ศรีสะเกษ	11.00										
จังหวัด	บาท/กก.															
ศรีสะเกษ	11.00															

ข้าว

1. การผลิตและความต้องการใช้

	2545/46	2546/47	2547/48	2548/49	2549/50* (พยากรณ์)
ผลผลิตข้าว (ล้านตันข้าวเปลือก)					
โลก	571.977	593.620	606.779	633.336	628.861*
ไทย					
- นาปี	19.631	23.142	22.670	23.539	22.899
- นาปรัง	6.426	6.332	5.888	6.752	6.532
รวม	26.057	29.474	28.559	30.291	29.431
ความต้องการ	15.049	15.338	15.545	15.509	15.500
ส่งออก (มค. - ธค.) (ล้านตันข้าวสาร)	7.597	10.140	7.304	7.416	8.500* (เป้าหมาย)
ปริมาณคงเหลือ	6.009	4.781	6.729	7.236	7.921
* ข้อมูลพยากรณ์ของกระทรวงเกษตรสหรัฐฯ (USDA)					
ราคา (บาท/ตัน) (พย.- ธค.)					(พย.49-เมย.50)
- ข้าวเปลือกเจ้าหอมมะลิ	7,767	8,524	7,871	8,278	8,668
- ข้าวเปลือกเจ้านาปี 5%	4,667	4,535	6,119	6,790	6,294
- ข้าวเปลือกเจ้าเหนียว	6,090	6,470	6,254	7,837	11,045
- ข้าวเปลือกเจ้านาปรัง (มค.-ธค.)	4,631	5,408	6,653	6,537	6,203
ต้นทุนการผลิต (บาท/ตัน)					
ข้าวเปลือกหอมมะลิ	6,201	6,429	6,455	6,374	6,886
ข้าวเปลือกเจ้านาปี	4,452	4,037	4,044	4,097	4,662
ข้าวเปลือกเหนียว	5,064	5,383	4,465	5,361	5,623
ข้าวเปลือกนาปรัง	3,581	3,608	3,793	4,058	4,298

2. สถานการณ์การผลิต กระทรวงเกษตรและสหกรณ์พยากรณ์การผลิตข้าวนาปรัง ปี 2550 ดังนี้
พื้นที่เพาะปลูก ผลผลิตข้าวนาปรัง ปี 2550

ภาค	พื้นที่เพาะปลูก (ล้านไร่)			ผลผลิต (ล้านตัน)		
	2549	2550	Δ%	2549	2550	Δ%
รวม	9.903	9.567	-3.39	6.753	6.532	-3.26
เหนือ	3.331	3.132	-5.98	2.268	2.154	-5.03
ตะวันออก/เหนือ	0.658	0.880	33.72	0.319	0.444	-38.95
กลาง	5.717	5.349	-6.43	4.072	3.835	-5.80
ใต้	0.197	0.206	4.58	0.093	0.099	6.10

ที่มา : สำนักงานเศรษฐกิจการเกษตร

กระทรวงเกษตรและสหกรณ์คาดว่า การเพาะปลูกข้าวนาปรัง ปี 2550 มีพื้นที่ 9.903 ล้านไร่ ลดลงจากปี 2549 ประมาณ 0.336 ล้านไร่ หรือคิดเป็นร้อยละ 3.39 ผลผลิตประมาณ 6.532 ล้านตันข้าวเปลือก ลดลงกว่าปีก่อนที่มีปริมาณ 6.753 ล้านตันข้าวเปลือก หรือลดลงร้อยละ 3.26 เนื่องจากปีนี้ประสบกับความแห้งแล้งที่รุนแรง มีผลต่อการเพาะปลูกข้าวนาปรัง คาดว่าผลผลิตจะออกสู่ตลาดมากประมาณเดือนมีนาคม - พฤษภาคม 2550 รวมประมาณ 5.443 ล้านตันข้าวเปลือก หรือร้อยละ 83 ของผลผลิตข้าวเปลือกนาปรัง

3. ภาวะและราคาข้าว

ในช่วงเดือนเมษายน 2550 ราคาข้าวเปลือกหอมมะลิ (ชนิดสีได้ตันข้าว 36 กรัม) ราคาเฉลี่ยตันละ 8,954 บาท ข้าวเปลือกเหนียว 10% เมล็ดยาว ราคาตันละ 11,447 บาท สูงขึ้นจากเดือนมีนาคม 2550 ที่มีราคาตันละ 8,930 บาท และ ตันละ 11,329 บาท ตามลำดับ ส่วนข้าวเปลือกเจ้า 5% นาปรัง ราคาเฉลี่ยตันละ 6,268 บาท สูงขึ้นจากเดือนก่อนที่มีราคาตันละ 6,137 บาท ขณะที่ผลผลิตข้าวนาปรังออกสู่ตลาดอย่างต่อเนื่อง แต่ภาครัฐได้ดำเนินการรับจำนำข้าวเปลือกนาปรัง ปี 2550 ส่งผลให้ราคาข้าวเปลือกอยู่ในเกณฑ์ดี และมีการส่งมอบตลาดต่างประเทศเพิ่มขึ้น

4. การส่งออก

หน่วย : ล้านตัน

	ปี 2547	ปี 2548	ปี 2549	ปี 2550
ปริมาณส่งออก (มค.- ธค.)	10.140	7.304	7.415	8.500*
1 มค.- 30 เมย.	-	-	2.379	2.661

ปี 2550 กระทรวงพาณิชย์ตั้งเป้าหมายการส่งออกข้าว 8.5 ล้านตัน ซึ่งกระทรวงเกษตรและสหกรณ์คาดการณ์ว่าประเทศไทยจะส่งข้าวสารได้ 8.8 ล้านตัน รายงานส่งออกเบื้องต้นตั้งแต่วันที่ 1 มกราคม - 30 เมษายน 2550 มีปริมาณจำนวน 2.661 ล้านตัน คิดเป็นร้อยละ 31.31 ของเป้าหมายส่งออกและมูลค่าส่งออก รวม 34,257 ล้านบาท

5. สภาพปัญหาและสาเหตุ

5.1 ผลผลิตส่วนใหญ่ออกสู่ตลาดพร้อมกันมากและกระจุกตัวในช่วงต้นฤดู และคุณภาพข้าวได้รับผลกระทบจากน้ำท่วม จะส่งผลกระทบต่อระดับราคา

5.2 การค้าข้าวในตลาดโลกมีการแข่งขันกันสูง ตลาดข้าวจึงเป็นของผู้ซื้อ โดยเฉพาะตลาดข้าวคุณภาพปานกลางและคุณภาพต่ำ

5.3 ราคาข้าวภายในประเทศผันแปรตามราคาข้าวส่งออกและภาวะราคาข้าวของโลก

6. มาตรการรับจำนำและราคาจำนำข้าวเปลือกนาปรัง ปี 2550

6.1 เป้าหมายปริมาณรับจำนำ 2.5 ล้านตัน โดยให้ อคส. รับฝากและออกใบประทวน และ ธ.ก.ส. รับจำนำใบประทวนที่ อคส. ออกให้แก่เกษตรกรและสถาบันเกษตรกร ระยะเวลารับจำนำ 16 มีค. - 31 พค. 50 ยกเว้นภาคใต้รับจำนำ กค. - กย. 50 ระยะเวลาไถ่ถอน 3 เดือนนับจากเดือนที่รับจำนำ และระยะเวลาโครงการ 16 มีค. - 31 ธค. 50

6.2 กนข. มีมติเห็นชอบให้กำหนดราคารับจำหน่ายข้าวเปลือกนาปรัง ปี 2550 สูงขึ้นจากราคารับจำหน่ายข้าวเปลือกเจ้านาปี ปี 2549/50 ตันละ 100 บาท ดังนี้ (1) ข้าวเปลือกเจ้า 100% ราคาตันละ 6,600 บาท (2) ข้าวเปลือกเจ้า 5% ราคาตันละ 6,500 บาท (3) ข้าวเปลือกเจ้า 10% ราคาตันละ 6,400 บาท (4) ข้าวเปลือกเจ้า 15% ราคาตันละ 6,200 บาท (5) ข้าวเปลือกเจ้า 25% ราคาตันละ 6,000 บาท และ (6) ข้าวเปลือกปทุมธานี (สีได้ตันข้าว 36 - 42 กรัม) ราคาตันละ 6,800 - 7,100 บาท

7. ผลการดำเนินการ

สำหรับผลการรับจำหน่ายข้าวเปลือกนาปรัง ปี 2550 ตั้งแต่วันที่ 16 มีค. - 4 พค.50 มีปริมาณข้าวเปลือกนาปรัง จำนวนรวม 514,756 ตัน แยกเป็นข้าวเปลือกเจ้า 505,888 ตัน และข้าวปทุมธานี 8,868 ตัน มีโรงสีเข้าร่วมโครงการ 367 โรง เปิดรับจำหน่ายแล้ว 201 โรง

สำนักส่งเสริมการค้าสินค้าเกษตร
กรมการค้าภายใน
พฤษภาคม 2550

ราคาข้าวเปลือกหอมมะลิ ที่โรงสีรับซื้อในส่วนภูมิภาค

FILE : PX004

หน่วย : บาท/ตัน

ปี	มค.	กพ.	มีค.	เมย.	พค.	มิย.	กค.	สค.	กย.	ตค.	พย.	ธค.	เฉลี่ย
2539	4,810	4,850	4,850	5,105	5,326	5,697	5,786	6,119	6,969	6,992	6,900	6,172	5,798
2540	6,825	7,214	7,819	7,950	7,990	8,340	9,174	9,651	9,215	8,785	6,835	7,140	8,078
2541	9,352	9,508	8,909	8,738	8,709	8,664	8,501	8,388	8,041	7,258	6,332	6,298	8,225
2542	6,855	6,685	6,603	6,462	6,614	6,638	6,958	7,436	8,455	8,354	7,850	6,676	7,132
2543	6,743	6,781	6,885	6,977	7,311	7,477	8,005	8,135	8,177	8,146	7,289	6,413	7,362
2544	6,583	6,389	6,085	6,140	5,933	5,750	5,711	5,170	4,929	5,151	4,867	4,822	5,628
2545	5,216	5,410	5,472	5,550	5,625	6,248	6,735	6,785	6,874	6,758	6,340	6,375	6,116
2546	6,425	6,778	7,560	7,850	7,990	8,340	8,465	8,818	9,315	8,950	7,980	8,665	8,095
2547	9,376	9,175	9,270	9,567	9,249	8,743	7,957	7,718	7,407	7,178	7,738	7,695	8,423
2548	7,885	7,959	8,001	7,999	7,909	7,689	7,696	8,000	8,014	7,863	7,683	7,600	7,858
2549	7,500	7,833	8,151	8,157	8,305	8,315	8,812	8,975	9,023	8,980	8,364	8,291	8,392
2550	8,680	8,788	8,930	8,954									8,838

หมายเหตุ : เป็นราคารับซื้อเฉลี่ยหน้าโรงสีจังหวัดสุรินทร์ อุดรธานี อุบลราชธานี และนครราชสีมา (ชนิดสีได้ตันข้าว 36 กรัม)

ราคาข้าวเปลือกเหนียว (เมล็ดยาว) ที่โรงสีรับซื้อในส่วนภูมิภาค

หน่วย : บาท/ตัน

ปี	มค.	กพ.	มีค.	เมย.	พค.	มิย.	กค.	สค.	กย.	ตค.	พย.	ธค.	เฉลี่ย
2539	4,800	4,771	4,770	4,820	4,874	5,037	4,964	5,280	5,828	5,108	5,008	5,180	5,037
2540	5,796	6,169	6,338	6,338	6,513	6,863	7,638	8,206	8,321	8,589	7,993	7,234	7,167
2541	8,491	8,521	7,880	7,970	8,099	8,033	7,971	7,880	7,730	7,155	6,263	6,000	7,666
2542	5,831	5,536	5,241	5,033	5,174	4,877	4,783	4,997	5,304	4,876	4,562	4,790	5,084
2543	4,667	4,549	4,528	4,706	4,831	4,828	5,068	5,203	5,208	5,295	5,111	4,997	4,916
2544	5,467	5,612	5,550	5,651	5,795	5,948	6,018	5,830	5,750	5,509	4,739	5,006	5,573
2545	5,063	5,124	5,112	5,374	5,657	5,781	5,913	6,155	6,293	6,073	5,568	5,236	5,612
2546	5,397	5,774	5,950	6,000	6,058	6,229	6,576	6,923	7,125	6,248	6,220	6,367	6,239
2547	6,730	6,510	6,514	6,669	6,742	6,600	6,600	6,540	6,209	5,940	6,100	5,945	6,425
2548	6,235	6,300	6,300	6,300	6,300	6,300	6,300	6,500	6,452	6,015	5,700	6,030	6,228
2549	6,774	6,979	7,200	7,331	7,500	7,679	9,100	9,464	10,020	10,262	10,567	10,258	8,595
2550	11,367	11,300	11,329	11,447									11,361

สำนักส่งเสริมการค้าสินค้าเกษตร

28 กุมภาพันธ์ 2550

px(รวม)/Tophit/vv/d65

ราคาข้าวเปลือกเจ้าหน้าปี 5% ตลาดกลางก้านันทรัง/ท่าข้าวลาดยาว

LE : PX003 หน่วย : บาท/ตัน

ปี	มค.	กพ.	มีค.	เมย.	พค.	มิย.	กค.	สค.	กย.	ตค.	พย.	ธค.	เฉลี่ย
2539	5,137	5,075	5,075	5,075	5,075							4,855	5,049
2540	5,085	5,028	5,048	4,891									5,013
2541	7,253	7,494	6,650										7,132
2542	6,271	6,050										4,720	5,680
2543	4,824	4,975										4,550	4,783
2544	4,550	4,550	4,550								4,450	4,553	4,531
2545	4,624	4,761	4,650							4,750	4,750	4,700	4,706
2546	4,732	4,750	4,750								4,383	4,530	4,629
2547	4,727										6,090	6,250	5,689
2548	6,404	6,450									6,858	6,850	6,641
2549	6,850	6,850	6,850								6,168	6,250	6,594
2550	6,330	6,389											6,360

ราคาข้าวเปลือกเจ้าหน้าปี 5% ตลาดกลางจังหวัดพิษณุโลก

หน่วย : บาท/ตัน

ปี	มค.	กพ.	มีค.	เมย.	พค.	มิย.	กค.	สค.	กย.	ตค.	พย.	ธค.	เฉลี่ย
2539	4,968	4,900	4,864	4,681	4,703							4,448	4,761
2540	5,143	5,134	5,090	4,958	4,875							6,050	5,208
2541	6,956	7,350										5,435	6,580
2542	6,057	5,668	5,465								4,915	4,725	5,366
2543	4,850	4,958	4,799	4,472							4,715	4,132	4,654
2544	4,186	4,267	4,127								4,328	4,289	4,239
2545	4,405	4,650	4,650	4,650						4,706	4,627	4,475	4,595
2546	4,593	4,646	4,650								4,488	4,406	4,557
2547	4,680										5,775	5,885	5,447
2548	5,975	6,122									6,743	6,725	6,391
2549	6,725	6,725	6,725								5,806	6,000	6,396
2550	6,205	6,250											6,228

ราคาข้าวเปลือกหน้าปี 5 % เฉลี่ยตลาดก้านันทรัง/ท่าข้าวลาดยาวและตลาดกลางจังหวัดพิษณุโลก

หน่วย : บาท/ตัน

ปี	มค.	กพ.	มีค.	เมย.	พค.	มิย.	กค.	สค.	กย.	ตค.	พย.	ธค.	เฉลี่ย
2539	5,053	4,988	4,970	4,878	4,889							4,652	4,905
2540	5,114	5,081	5,069	4,925	4,875							6,050	5,186
2541	7,105	7,422	6,650									5,435	6,653
2542	6,164	5,859	5,465								4,915	4,723	5,425
2543	4,837	4,967	4,799	4,472							4,715	4,341	4,688
2544	4,368	4,409	4,339								4,389	4,421	4,385
2545	4,514	4,706	4,650	4,650						4,728	4,688	4,588	4,646
2546	4,663	4,698	4,700								4,434	4,468	4,593
2547	4,704										5,932	6,068	5,568
2548	6,190	6,286									6,800	6,788	6,516
2549	6,788	6,788	6,788								5,987	6,125	6,495
2550	6,268	6,320											6,294

ราคาข้าวเปลือกเจ้านาปรัง ความชื้น 15% ตลาดก้านันทรัง / ทำข้าวลาตยาว

FILE : PX 008

หน่วย : บาท/ตัน

ปี	มค.	กพ.	มีค.	เมย.	พค.	มิย.	กค.	สค.	กย.	ตค.	พย.	ธค.	เฉลี่ย
2539			4,950	4,338	4,475	4,800	4,781	4,493	4,692	4,336	4,296	4,356	4,552
2540			4,494	4,269	4,389	4,375	4,794	5,125	5,228	5,563	5,500	5,956	4,969
2541	6,575	6,770	6,599	6,681	6,568	7,211	7,281	7,400	7,296	6,495	5,544	5,679	6,675
2542	6,213	5,611	5,368	4,859	4,840	5,200	5,303	5,248	4,997	4,671	4,655	4,797	5,147
2543	4,825		4,659	4,419	4,561	4,674	4,380	4,450	4,025	4,245	4,322	4,385	4,450
2544	4,498	4,492	4,273	4,185	4,250	4,385	4,450	4,160	4,330	4,345	4,344		4,337
2545			4,576	4,606	4,845	4,956	4,750	4,640	4,650	4,681			4,713
2546			4,580	4,550	4,550	4,731	4,902	4,713	4,707	4,603			4,667
2547		4,850	5,065	5,254	5,250	5,250	5,446	5,998	5,906	6,050			5,452
2548			6,365	6,888	6,900	6,882	6,750	6,688	6,983	6,950			6,801
2549			6,850	6,850	6,850	6,850	6,859	6,935	6,408	6,030			6,704
2550			6,243	6,321									6,282

หมายเหตุ : ตั้งแต่เดือนกุมภาพันธ์ 47 เป็นต้นไป เป็นราคาตลาดกลางทำข้าวลาตยาว

ราคาข้าวเปลือกเจ้านาปรัง ความชื้น 15% ตลาดกลางจังหวัดพิษณุโลก

หน่วย : บาท/ตัน

ปี	มค.	กพ.	มีค.	เมย.	พค.	มิย.	กค.	สค.	กย.	ตค.	พย.	ธค.	เฉลี่ย
2539			4,655	4,035	4,032	4,449	4,644	4,444	4,530	4,518	4,308	4,294	4,391
2540			4,670	4,100	4,578	4,625	5,060	5,072	5,157	5,570	5,075	5,850	4,976
2541	7,437	7,126	6,231	6,695	6,599	7,267	7,186	7,286	7,148	6,164	5,192	5,488	6,652
2542	6,020	5,560	5,131	4,532	4,714	5,141	5,098	5,070	4,780	4,348	4,552	4,585	4,961
2543	4,740	4,889	4,677	4,316	4,173	4,123	4,080	4,221	3,775	4,192	4,177	4,156	4,293
2544	4,198	4,212	4,050	3,916	4,030	4,225	4,310	4,198	4,298	4,250	4,225	4,303	4,185
2545	4,439	4,617	4,571	4,589	4,610	4,635	4,492	4,410	4,425	4,492			4,528
2546			4,490	4,475	4,586	4,689	4,687	4,578	4,648				4,593
2547		4,740	5,048	5,131	5,317	5,373	5,448	5,670	5,775	5,775			5,364
2548			6,346	6,475	6,475	6,475	6,475	6,475	6,543	6,775			6,505
2549			6,663	6,475	6,475	6,475	6,475	6,475	6,335	5,575			6,369
2550			6,023	6,215									6,119

ราคาข้าวเปลือกนาปรัง ความชื้น 15% เฉลี่ย ทำข้าวลาตยาวและจังหวัดพิษณุโลก

หน่วย : บาท/ตัน

ปี	มค.	กพ.	มีค.	เมย.	พค.	มิย.	กค.	สค.	กย.	ตค.	พย.	ธค.	เฉลี่ย
2539			4,803	4,187	4,254	4,625	4,713	4,469	4,611	4,427	4,302	3,838	4,423
2540			4,582	4,185	4,484	4,500	4,927	5,098	5,193	5,567	5,603	5,903	5,004
2541	7,006	6,948	6,415	6,688	6,584	7,239	7,234	7,343	7,208	6,301	5,368	5,583	6,660
2542	6,117	5,586	5,250	4,696	4,777	5,170	5,201	5,159	4,888	4,510	4,604	4,691	5,054
2543	4,787	4,889	4,668	4,368	4,367	4,398	4,230	4,336	3,900	4,218	4,250	4,271	4,390
2544	4,348	4,352	4,162	4,050	4,140	4,305	4,380	4,179	4,314	4,298	4,284	4,303	4,260
2545	4,439	4,617	4,574	4,598	4,728	4,793	4,621	4,525	4,538	4,587			4,602
2546			4,535	4,513	4,568	4,710	4,795	4,646	4,678	4,603			4,631
2547		4,795	5,057	5,193	5,284	5,312	5,447	5,834	5,841	5,913			5,408
2548			6,355	6,682	6,688	6,679	6,613	6,582	6,764	6,863			6,653
2549			6,757	6,663	6,663	6,663	6,667	6,705	6,372	5,803			6,537
2550			6,137	6,268									6,203

สำนักส่งเสริมการค้าสินค้าเกษตร

ราคาขายส่งข้าวสารเจ้า 100 % ชั้น 2 ตลาดกรุงเทพมหานคร

File : PX006

หน่วย : บาท/100 กก.

ปี	มค.	กพ.	มีค.	เมย.	พค.	มิย.	กค.	สค.	กย.	ตค.	พย.	ธค.	เฉลี่ย
2539	880	888	886	814	819	848	875	804	790	757	768	797	827
2540	880	863	807	753	795	792	905	864	926	956	933	1,122	883
2541	1,450	1,287	1,156	1,178	1,213	1,324	1,319	1,304	1,270	1,078	941	970	1,208
2542	1,058	987	902	828	854	898	900	886	876	819	851	846	892
2543	858	892	821	770	751	742	716	718	709	766	769	758	773
2544	755	748	729	716	720	740	743	724	729	719	741	752	735
2545	807	825	786	797	833	828	782	767	763	782	776	777	794
2546	824	832	806	807	814	826	806	779	766	741	734	759	791
2547	810	815	904	906	896	896	910	950	930	968	1,005	1,046	920
2548	1,069	1,075	1,087	1,135	1,126	1,123	1,108	1,125	1,131	1,134	1,104	1,112	1,111
2549	1,121	1,143	1,142	1,123	1,136	1,157	1,158	1,138	1,118	1,079	1,042	1,047	1,117
2550	1,074	1,085	1,082	1,062									1,076

ราคาขายส่งข้าวสารเจ้า 5% ตลาดกรุงเทพมหานคร

หน่วย : บาท/100 กก.

ปี	มค.	กพ.	มีค.	เมย.	พค.	มิย.	กค.	สค.	กย.	ตค.	พย.	ธค.	เฉลี่ย
2539	860	855	820	740	753	776	842	770	759	722	730	758	782
2540	838	822	769	710	735	748	852	828	883	923	907	1,090	842
2541	1,401	1,233	1,119	1,140	1,162	1,288	1,254	1,238	1,230	1,043	910	927	1,162
2542	1,022	949	868	799	822	866	873	859	831	780	816	819	859
2543	824	833	767	724	687	689	684	694	679	745	742	731	733
2544	730	724	700	671	675	694	707	696	710	702	714	726	704
2545	785	800	764	773	803	799	758	745	740	751	751	750	768
2546	794	797	782	783	785	795	774	747	739	721	714	732	764
2547	777	778	873	881	871	876	889	925	906	937	979	1,026	893
2548	1,049	1,055	1,066	1,115	1,106	1,103	1,088	1,105	1,107	1,108	1,079	1,088	1,089
2549	1,095	1,119	1,117	1,090	1,106	1,127	1,128	1,108	1,088	1,050	1,013	1,022	1,089
2550	1,050	1,051	1,038	1,024									1,041

ราคาขายส่งปลายข้าวขาว A-1เลิศ (ใหม่) ตลาดกรุงเทพมหานคร

หน่วย : บาท/100 กก.

ปี	มค.	กพ.	มีค.	เมย.	พค.	มิย.	กค.	สค.	กย.	ตค.	พย.	ธค.	เฉลี่ย
2539	608	581	598	555	564	541	524	477	494	478	474	477	531
2540	502	536	552	511	507	514	575	620	669	663	650	798	591
2541	873	798	717	699	698	770	818	888	934	906	782	792	806
2542	794	718	677	618	625	690	724	728	683	604	597	522	665
2543	531	531	520	504	495	486	519	533	540	533	510	515	518
2544	534	524	497	501	522	545	585	589	612	602	541	541	549
2545	581	588	596	595	591	586	580	579	595	642	631	609	598
2546	595	591	570	560	556	584	578	583	584	581	583	600	580
2547	630	665	767	788	807	817	802	821	787	765	805	810	772
2548	829	841	836	838	830	818	813	825	836	846	812	800	827
2549	780	787	783	791	771	771	764	772	791	778	747	775	776
2550	829	870	861	837									849

ราคาขายส่งข้าวสารเจ้า 25% เลิศ ในตลาดกรุงเทพมหานคร

px006-2

หน่วย : บาท/100 กก.

ปี	มค.	กพ.	มีค.	เมย.	พค.	มิย.	กค.	สค.	กย.	ตค.	พย.	ธค.	เฉลี่ย
2539	797	795	771	689	688	707	743	695	694	650	656	670	713
2540	746	731	698	581	683	684	775	760	815	837	827	1,008	762
2541	1,265	1,112	1,003	1,006	1,037	1,158	1,162	1,160	1,144	1,003	870	883	1,067
2542	941	868	814	748	758	816	825	820	789	741	767	753	803
2543	759	765	714	675	645	643	640	651	647	700	691	681	684
2544	683	675	648	626	634	655	675	670	684	676	670	680	665
2545	733	748	721	728	749	746	713	704	702	725	723	717	726
2546	746	762	730	729	732	743	735	707	705	689	681	694	721
2547	734	746	844	853	849	854	866	900	875	874	904	965	855
2548	984	994	1,000	1,030	1,021	1,018	1,004	1,020	1,022	1,024	994	1,003	1,009
2549	1,016	1,034	1,032	1,006	993	993	998	983	981	969	948	971	994
2550	998	998	979	953									982

ราคาขายส่งข้าวหนึ่ง 100 % ตลาดกรุงเทพมหานคร

หน่วย : บาท/100 กก.

ปี	มค.	กพ.	มีค.	เมย.	พค.	มิย.	กค.	สค.	กย.	ตค.	พย.	ธค.	เฉลี่ย
2539	854	844	812	732	773	830	848	783	792	798	801	796	805
2540	809	787	778	740	797	795	921	978	1,055	1,014	985	1,149	901
2541	1,420	1,305	1,103	1,096	1,124	1,268	1,273	1,284	1,265	1,092	764	997	1,166
2542	1,075	976	909	858	882	892	883	915	988	983	1,002	914	940
2543	886	907	863	830	810	811	814	799	752	812	762	763	817
2544	777	730	702	712	735	782	872	857	906	886	803	755	793
2545	793	799	769	761	771	766	751	760	766	790	797	757	773
2546	777	780	762	766	762	784	786	766	760	750	734	726	763
2547	753	787	882	916	933	926	924	995	975	985	1,001	1,037	926
2548	1,057	1,065	1,061	1,132	1,114	1,110	1,090	1,111	1,133	1,133	1,089	1,078	1,098
2549	1,081	1,108	1,108	1,095	1,096	1,123	1,143	1,131	1,124	1,095	1,066	1,057	1,102
2550	1,065	1,065	1,078	1,068									1,069

สำนักส่งเสริมการค้าสินค้าเกษตร

ราคาขายส่งข้าวเหนียว 10% เมล็ดยาว ตลาดกรุงเทพมหานคร

PX007-2

หน่วย : บาท/100 กก.

ปี	มค.	กพ.	มีค.	เมย.	พค.	มิย.	กค.	สค.	กย.	ตค.	พย.	ธค.	เฉลี่ย
2539	788	820	823	858	877	854	858	859	900	958	956	1,045	883
2540	1,098	1,103	1,124	1,117	1,169	1,201	1,394	1,450	1,546	1,531	1,425	1,510	1,306
2541	1,839	1,784	1,666	1,682	1,653	1,605	1,582	1,545	1,526	1,440	1,274	1,225	1,568
2542	1,231	1,108	974	888	901	839	823	881	966	845	894	935	940
2543	930	867	848	919	966	968	1,026	1,020	1,022	1,025	1,025	1,035	971
2544	1,071	1,030	996	986	985	1,020	1,024	996	985	868	895	891	979
2545	946	929	945	968	1,040	1,047	1,079	1,095	1,138	1,141	1,156	1,145	1,052
2546	1,141	1,163	1,165	1,165	1,165	1,166	1,156	1,371	1,391	1,405	1,239	1,260	1,232
2547	1,305	1,279	1,265	1,265	1,244	1,235	1,235	1,224	1,127	1,098	1,135	1,120	1,211
2548	1,147	1,150	1,150	1,150	1,150	1,150	1,150	1,150	1,150	1,150	1,095	1,090	1,140
2549	1,247	1,264	1,270	1,286	1,340	1,399	1,688	1,741	1,837	1,961	2,044	2,010	1,591
2550	2,023	2,040	2,040	2,040									2,036

ราคาขายส่งปลายข้าวเหนียว A-1 ตลาดกรุงเทพมหานคร

หน่วย : บาท/100 กก.

ปี	มค.	กพ.	มีค.	เมย.	พค.	มิย.	กค.	สค.	กย.	ตค.	พย.	ธค.	เฉลี่ย
2539	739	718	707	725	728	704	709	746	785	706	712	763	729
2540	842	846	858	852	855	859	924	958	1,018	1,018	1,052	1,007	924
2541	1,148	987	882	912	909	895	873	875	881	868	793	777	900
2542	800	771	746	754	759	754	745	758	824	674	634	595	735
2543	567	563	520	530	549	556	565	558	547	556	564	609	557
2544	731	870	869	891	926	966	952	843	817	790	680	709	837
2545	756	774	810	807	814	795	812	822	831	844	808	853	811
2546	857	858	845	845	845	817	821	863	904	846	848	865	851
2547	882	867	865	885	885	885	885	886	905	858	833	835	873
2548	844	845	865	915	868	865	865	875	875	875	875	905	873
2549	912	983	1,072	1,143	1,145	1,204	1,311	1,384	1,532	1,662	1,704	1,661	1,309
2550	1,640	1,640	1,629	1,601									1,628

สำนักส่งเสริมการค้าสินค้าเกษตร

ราคาขายส่งข้าวสารหอมมะลิ 100% ชั้น 2 ในตลาดกรุงเทพมหานคร

PX007-3

หน่วย : บาท/100 กก.

ปี	มค.	กพ.	มีค.	เมย.	พค.	มิย.	กค.	สค.	กย.	ตค.	พย.	ธค.	เฉลี่ย
2539	1,038	1,079	1,086	1,074	1,056	1,085	1,108	1,197	1,410	1,042	1,405	1,420	1,167
2540	1,484	1,580	1,754	1,720	1,788	1,891	2,101	2,156	2,080	1,910	1,758	1,936	1,847
2541	2,564	2,386	2,156	2,068	2,088	2,033	1,896	1,810	1,698	1,518	1,422	1,430	1,922
2542	1,454	1,423	1,378	1,348	1,378	1,370	1,476	1,563	1,908	1,850	1,721	1,530	1,533
2543	1,520	1,531	1,543	1,563	1,727	1,840	2,028	2,015	1,983	1,970	1,910	1,887	1,793
2544	1,443	1,345	1,306	1,297	1,227	1,145	1,117	996	952	1,032	1,088	1,031	1,165
2545	1,021	1,053	1,044	1,050	1,105	1,219	1,309	1,311	1,345	1,275	1,278	1,252	1,189
2546	1,359	1,440	1,686	1,811	1,837	1,862	1,855	1,972	2,074	1,888	1,865	1,675	1,777
2547	1,856	1,766	1,760	1,743	1,681	1,606	1,477	1,454	1,379	1,427	1,510	1,510	1,597
2548	1,512	1,540	1,540	1,540	1,523	1,471	1,460	1,502	1,501	1,500	1,468	1,465	1,502
2549	1,465	1,538	1,590	1,590	1,618	1,668	1,809	1,825	1,816	1,804	1,621	1,670	1,668
2550	1,782	1,790	1,790	1,788									1,788

ราคาขายส่งปลายข้าวสารหอมมะลิในตลาดกรุงเทพมหานคร

หน่วย : บาท/100 กก.

ปี	มค.	กพ.	มีค.	เมย.	พค.	มิย.	กค.	สค.	กย.	ตค.	พย.	ธค.	เฉลี่ย
2539	613	586	602	570	589	583	552	506	547	513	502	480	554
2540	518	564	591	591	608	610	645	661	694	677	668	809	636
2541	886	821	768	782	802	823	832	892	945	914	788	800	838
2542	826	822	825	824	827	824	839	812	825	812	712	616	797
2543	601	603	605	611	585	569	591	610	598	622	579	569	595
2544	572	582	624	651	692	757	781	810	802	805	712	685	706
2545	722	704	682	680	671	672	680	697	713	712	697	670	692
2546	636	650	628	605	614	639	642	673	705	704	678	728	659
2547	828	953	1,001	1,037	1,067	995	950	963	850	833	894	887	938
2548	913	909	881	875	868	846	850	907	899	898	869	823	878
2549	800	833	839	828	813	848	869	870	886	866	834	856	845
2550	895	930	925	915									916

สำนักส่งเสริมการค้าสินค้าเกษตร

ราคาขายส่งข้าวหอมปทุมธานี ตลาดกรุงเทพมหานคร

PX009

หน่วย : บาท/100 กก.

ปี	มค.	กพ.	มีค.	เมย.	พค.	มิย.	กค.	สค.	กย.	ตค.	พย.	ธค.	เฉลี่ย
2547	-	-	-	-	1,111	990	971	1,000	1,162	1,117	1,150	1,150	1,081
2548	1,150	1,150	1,150	1,150	1,150	1,150	1,150	1,180	1,190	1,190	1,190	1,190	1,166
2549	1,209	1,234	1,290	1,290	1,290	1,388	1,481	1,490	1,490	1,487	1,351	1,290	1,358
2550	1,373	1,390	1,390	1,368									1,380

ราคาขายส่งปลายข้าวหอมปทุมธานี ตลาดกรุงเทพมหานคร

หน่วย : บาท/100 กก.

ปี	มค.	กพ.	มีค.	เมย.	พค.	มิย.	กค.	สค.	กย.	ตค.	พย.	ธค.	เฉลี่ย
2547	-	-	-	-	901	880	821	840	806	798	844	862	844
2548	882	893	851	845	843	823	820	847	848	848	836	815	846
2549	789	800	817	811	792	809	818	818	826	825	782	793	807
2550	844	891	918	902									889

ราคาข้าวเปลือกหอมปทุมธานี ที่โรงสีรับซื้อในส่วนภูมิภาค

หน่วย : บาท/ตัน

ปี	มค.	กพ.	มีค.	เมย.	พค.	มิย.	กค.	สค.	กย.	ตค.	พย.	ธค.	เฉลี่ย
2547	-	-	-	-	-	-	-	-	5,810	5,968	6,220	6,221	6,055
2548	6,417	6,541	6,485	6,500	6,500	6,547	6,550	6,600	6,600	6,626	6,700	6,700	6,564
2549	6,700	6,880	6,800	6,750	6,750	6,780	6,845	7,159	7,050	6,686	6,532	6,521	6,788
2550	7,026	7,400	7,386	7,011									7,206

สำนักส่งเสริมการค้าสินค้าเกษตร

สรุปปริมาณการส่งออกข้าวออกไปต่างประเทศรายเดือน

หน่วย : ปริมาณ/เมตริกตัน
มูลค่า/ล้านบาท

เดือน	2535	2536	2537	2538	2539	2540	2541	2542	2543	2544	2545	2546	2547	2548	2549	2550
มค.	493,725	355,158	477,430	683,322	562,889	377,949	684,258	561,509	453,860	542,617	683,545	580,091	550,232	764,497	579,501	622,943
กพ.	361,739	247,666	416,838	638,035	430,992	287,899	564,678	435,160	531,032	468,532	531,389	544,549	704,296	588,663	585,601	591,362
มีค.	473,847	364,318	393,646	580,866	492,731	374,825	591,276	466,123	495,392	376,301	571,122	482,455	821,005	591,762	626,015	743,386
ไตรมาสแรก	1,329,311	967,142	1,287,914	1,902,223	1,486,612	1,040,673	1,840,212	1,462,792	1,480,284	1,387,450	1,786,056	1,607,095	2,075,533	1,944,922	1,791,117	1,957,691
เมย.	501,622	349,076	309,502	374,147	417,077	418,520	547,554	379,246	403,915	547,252	483,273	556,881	800,361	588,838	599,232	703,719
พค.	372,490	426,268	286,035	526,393	518,318	396,191	427,058	473,077	557,074	634,543	646,631	586,875	831,376	597,570	665,334	
มิย.	505,072	409,752	270,873	533,577	425,083	473,177	495,114	537,306	396,904	611,925	498,500	532,499	946,430	588,818	659,296	
ไตรมาสที่ 2	1,379,184	1,185,096	866,410	1,434,117	1,360,478	1,287,888	1,469,726	1,389,629	1,357,893	1,793,720	1,628,404	1,676,255	2,578,167	1,775,226	1,923,862	703,719
กค.	456,637	532,645	271,935	405,274	415,273	425,167	529,767	615,205	544,933	523,064	533,432	684,057	1,003,889	561,690	553,948	
สค.	304,923	459,738	348,856	376,875	413,516	412,798	525,671	632,679	493,681	699,300	574,400	699,916	738,805	628,221	525,788	
กย.	308,614	297,151	390,331	435,860	312,445	462,548	416,133	623,196	521,024	722,541	565,366	633,782	879,905	560,741	624,922	
ไตรมาสที่ 3	1,070,174	1,289,534	1,011,122	1,218,009	1,141,234	1,300,513	1,471,571	1,871,080	1,559,638	1,944,905	1,673,198	2,017,755	2,622,599	1,750,652	1,704,658	
ตค.	310,211	429,540	422,637	337,186	352,704	465,190	461,287	564,073	697,394	813,038	908,034	716,841	1,089,458	600,084	697,756	
พย.	332,374	415,229	517,985	425,557	429,231	435,278	526,719	658,781	727,417	805,751	682,724	727,684	964,682	592,664	661,410	
ธค.	385,320	518,128	651,224	622,232	480,125	742,667	639,340	767,664	776,768	800,503	567,222	851,784	809,786	640,798	636,716	
ไตรมาสที่ 4	1,027,905	1,362,897	1,591,846	1,384,975	1,262,060	1,643,135	1,627,346	1,990,518	2,201,579	2,419,292	2,157,980	2,296,309	2,863,926	1,833,546	1,995,882	
ปริมาณรวม	4,806,574	4,804,669	4,757,292	5,939,324	5,250,384	5,272,209	6,408,855	6,714,019	6,599,394	7,545,367	7,245,638	7,597,414	10,140,225	7,304,346	7,415,519	2,661,410
มูลค่ารวม	36,214	32,946	38,201	46,792	48,783	60,619	85,394	72,324	68,102	69,261	67,193	76,368	110,376	90,874	97,226	34,257

ที่มา : สภาหอการค้าแห่งประเทศไทย (ตั้งแต่ปี 2541 - ปัจจุบันเป็นข้อมูลจากกรมการค้าต่างประเทศ)

กรมการค้าภายใน

มันสำปะหลัง

1. ผลผลิตและความต้องการใช้	2546/47	2547/48	2548/49	ปี 2549/50*	
(ล้านตันหัวมันสด)					
ผลผลิตของไทย	21.44	16.94	22.58	25.39	
พื้นที่เพาะปลูก (ล้านไร่)	6.61	6.16	6.69	7.13	
2. ต้นทุนการผลิตหัวมันสด (บาท/กก.)	0.88	0.92	0.84	0.85	
3. ราคา (บาท/กก.)				มี.ค.	เม.ย.
หัวมันสดคณะกรรมการขยายได้	0.80	1.33	1.29	1.23	1.21
หัวมันสดเชื้อแป้ง 25% จนครราชสีมา	1.06	1.50	1.29	1.28	1.33
มันเส้น FOB (US\$/ตัน)	87.50	112.25	112.46	111.70	113.50
แป้งมัน FOB (US\$/ตัน)	181.66	232.50	245.00	240.00	262.50
4. การส่งออก (ล้านตันผลิตภัณฑ์)	ปี 47	ปี 48	ปี 49	ปี 50	
- มันเส้น	2.81	2.77	3.82	(ประมาณการ) 3.72	
- มันอัดเม็ด	2.21	0.26	0.39	0.20	
- แป้งมัน	1.61	1.60	2.31	2.66	

5. นโยบายและมาตรการ ปี 2548/49

คณะกรรมการ คชก. มีมติเมื่อวันที่ 7 ธันวาคม 2548 4 พฤษภาคม และ 19 มิถุนายน 2549 เห็นชอบให้รับจำนำหัวมันสดจากเกษตรกรรายละไม่เกิน 500 ตัน หรือเป็นวงเงินไม่เกินรายละ 750,000 บาท ปริมาณหัวมันสด 5 ล้านตัน เพื่อแปรสภาพเป็นมันเส้นและแป้งมัน ระยะเวลารับจำนำเดือนธันวาคม 2548 – พฤษภาคม 2549 โดยราคารับจำนำหัวมันสด เชื้อแป้ง 25% ณ จุดรับจำนำเดือนธันวาคม 2548 กก.ละ 1.30 บาทและเดือนมกราคม – พฤษภาคม 2549 กก.ละ 1.50 บาท ทั้งนี้ ให้เริ่มดำเนินการเมื่อราคาหัวมันสดต่ำกว่าหรือมีแนวโน้มว่าจะต่ำกว่าราคาที่กำหนดให้รับจำนำ

- ผลดำเนินการ อคส. เปิดรับจำนำ ณ ลานมัน รวม 124 จุด ใน 20 จังหวัด มีเกษตรกรมาจำนำ 26,750 ราย หัวมันสด 777,879 ตัน แปรสภาพเป็นมันเส้น 326,840 ตัน (ไถ่ถอน 5,420 ตันและจ่ายคืน 17 ตัน ตัดน้ำหนัก 221 ตัน) จำหน่ายทั้งหมดแล้วเมื่อวันที่ 5 มิถุนายน 2549 ผู้ซื้อรับมอบแล้ว 271,968 ตัน ซึ่งครบกำหนดรับมอบภายในวันที่ 30 พฤศจิกายน 2549 ณ 31 มี.ค.50 คงเหลือยังไม่ได้รับมอบ 53,216.90 ตัน

6. นโยบายและมาตรการ ปี 2549/50

คณะกรรมการนโยบายและมาตรการช่วยเหลือเกษตรกร (คชก.) ได้มีมติเมื่อวันที่ 2 พฤศจิกายน 2549 เห็นชอบมาตรการแทรกแซงตลาดมันสำปะหลัง ปี 2549/50 ด้วยการรับจำนำหัวมันสำปะหลังสดจากเกษตรกร ปริมาณการรับจำนำหัวมันสำปะหลังสดรวม 7.5 ล้านตัน เพื่อแปรรูปเป็นมันเส้นและแป้งมันสำปะหลัง ระยะเวลารับจำนำ เดือนพฤศจิกายน 2549 – เมษายน 2550 กำหนดราคารับจำนำมันสำปะหลังสด เชื้อแป้ง 25% ณ จุดรับจำนำเป็นขั้นบันไดเดือนพฤศจิกายน 2549 กก.ละ 1.25 บาท เพิ่มขึ้นเดือนละ 0.05 บาท เป็น กก.ละ 1.50 บาท ในเดือนเมษายน 2550

การดำเนินการ ณ 30 เมษายน 2550 เปิดจุดรับจำหน่ายแล้ว 175 ราย โดยเป็น ลานมัน 162 ราย ใน 21 จังหวัดและโรงแป็ง 13 โรง ใน 6 จังหวัด เกษตรกรนำผลผลิตมาจำหน่ายรวม 1,140,298 ตัน แปรสภาพเป็นมันเส้น 285,633 ตัน แป็งมัน 104,629 ตัน และเปิดโกดังกลางรับมอบแล้ว 21 รายแยกเป็น โกดังกลางรับมอบมันเส้น 15 ราย รับมอบมันเส้นแล้ว 170,645 ตัน โกดังกลางรับมอบแป็งมัน 6 ราย รับมอบแป็งมัน 63,300 ตัน 2) กษ. จัดทะเบียนเกษตรกรผู้ปลูกมันสำปะหลัง ณ 28 กุมภาพันธ์ 2550 รวม 155,007 ราย ผลผลิตรวม 16,677,644 ตัน 3) ธ.ก.ส. ผ่อนผันชำระหนี้ของเกษตรกรถึงเดือนพฤษภาคม 2550

7. สถานการณ์ ปี 2549/50

7.1 ในประเทศ

ผลผลิตปี 2549/50 ในเดือนเมษายน 2550 ปริมาณออกสู่ตลาดร้อยละ 90 ของผลผลิตทั้งหมด (25.38 ล้านตัน) และมีปริมาณผลิติดอกสู่ตลาดน้อย โดยมีฝนตกในพื้นที่แหล่งผลิตอย่างต่อเนื่อง เป็นอุปสรรคแก่เกษตรกรในการขุดหัวมันสด เป็นผลให้ราคาซื้อขายหัวมันสดขยับสูงขึ้นจากเดือนก่อน (มี.ค.50) กก.ละ 0.05 บาท มีผลจากการที่ผู้ประกอบการมีความต้องการวัตถุดิบเพื่อใช้ในการผลิตเพื่อการผลิตมาก เนื่องจากการส่งออกขยายตัวสูงขึ้น และมีการใช้มันเส้นในการผสมอาหารเลี้ยงสัตว์มากขึ้น โดยราคาซื้อขาย ณ โรงแป็ง (เชื้อแป็ง 25%) จังหวัดนครราชสีมา ซื้อขาย กก.ละ 1.35-1.45 บาทและ ณ ลานมัน (ชนิดคละ) กก.ละ 1.20-1.40 บาท

สำหรับในเดือนพฤษภาคม 2550 ภาวะการส่งออกมีการขยายตัวสูงขึ้น โดยมันเส้นไปจีนและแป็งมัน ไปอินโดนีเซียยังคงมีปริมาณการสั่งซื้ออย่างต่อเนื่อง อีกทั้งมีการใช้มันเส้นในการผสมอาหารเลี้ยงสัตว์มากขึ้น คาดว่าราคาซื้อขายหัวมันสดมีแนวโน้มสูงขึ้น เนื่องจากลานมัน/โรงแป็งมีความต้องการวัตถุดิบในการผลิตเพื่อแปรรูปในการส่งออกจำนวนมาก

7.2 ต่างประเทศ

กรมการค้าต่างประเทศ รายงานการส่งออกในช่วง มี.ค. 50 ว่ามีการส่งออกมันเส้น 395,677 ตัน มันอัดเม็ด 122,331 ตัน แป็งมันดิบ 114,166 ตัน แป็งมันแปรรูป 436,148 ตัน รวมมูลค่าประมาณ 3,664 ล้านบาท ซึ่งในวงการค้าคาดการณ์ว่าการส่งออกมันเส้นและแป็งมันจะมีการสั่งซื้อจากประเทศคู่ค้าอย่างต่อเนื่อง

สำนักส่งเสริมการค้าสินค้าเกษตร

พฤษภาคม 2550

Agri_24,มันฯ F : รายเดือน501

ราคามันสำปะหลังและผลิตภัณฑ์

Apr_24 มีขยรายเดือน50 F : ราคาขย

	ต.ค.	พ.ย.	ธ.ค.	ม.ค.	ก.พ.	มี.ค.	เม.ย.	พ.ค.	มี.ย.	ก.ค.	ส.ค.	ก.ย.	เฉลี่ย
1. ราคาหัวมันสดเกษตรกรขายได้ : สำนักงานเศรษฐกิจการเกษตร													
2543/44	0.56	0.64	0.67	0.67	0.66	0.68	0.69	0.83	0.99	1.06	1.03	0.93	0.69
2544/45	0.93	0.99	0.99	1.03	1.05	1.11	1.16	1.12	1.06	1.02	1.04	0.98	1.05
2545/46	0.91	0.94	0.97	0.93	0.94	0.93	0.93	0.92	0.91	0.88	0.82	0.81	0.93
2546/47	0.77	0.79	0.82	0.82	0.76	0.74	0.80	0.83	0.98	1.00	1.06	1.09	0.80
2547/48	1.04	1.10	1.20	1.30	1.39	1.48	1.47	1.40	1.30	1.30	1.40	1.30	1.33
2548/49	1.21	1.27	1.40	1.37	1.38	1.36	1.30	0.99	0.99	0.96	0.94	0.94	1.29
2549/50	0.87	1.00	1.13	1.12	1.16	1.23	1.21						1.10
2. ราคาหัวมันสดเชื้อแป้ง 25% จนครราชสีมา													
2543/44	0.72	0.74	0.83	0.83	0.82	0.84	0.88	1.03	1.14	1.30	1.30	1.24	0.97
2544/45	1.16	1.18	1.18	1.16	1.17	1.27	1.33	1.31	1.32	1.26	1.16	1.14	1.22
2545/46	1.06	1.06	1.16	1.02	1.05	0.98	1.02	1.00	0.97	0.96	0.96	0.93	1.01
2546/47	0.91	0.95	1.02	0.99	0.95	0.96	1.04	1.13	1.18	1.21	1.21	1.17	1.06
2547/48	1.12	1.20	1.29	1.49	1.53	1.59	1.65	1.68	1.68	1.65	1.54	1.52	1.50
2548/49	1.45	1.46	1.52	1.43	1.41	1.32	1.27	1.18	1.17	1.12	1.06	1.06	1.29
2549/50	1.06	1.15	1.18	1.18	1.21	1.28	1.33						1.20
3. ราคาส่งออก เอฟ.โอ.บี.มันเส้น													
2543/44	-	-	-	-	-	-	-	-	-	-	-	-	-
2544/45	-	-	-	-	-	2.98	3.03	3.03	3.06	3.04	3.11	3.07	3.05
2545/46	2.96	2.93	2.89	2.81	2.82	2.85	2.90	2.90	2.82	2.83	2.82	2.82	2.86
2546/47	2.81	2.90	2.96	2.84	2.72	2.63	2.90	3.11	3.33	3.54	3.80	3.80	3.11
2547/48	3.29	3.29	3.40	3.76	4.00	4.36	4.46	4.51	4.73	4.83	4.76	4.73	4.18
2548/49	4.56	4.35	4.21	4.02	4.04	3.75	3.86	3.95	4.35	4.37	4.25	4.25	4.16
2549/50	4.22	3.94	4.20	3.96	3.97	3.96	3.93						4.03
4. ราคาส่งออก เอฟ.โอ.บี.แป้งมัน													
2543/44	6.44	6.53	6.65	6.66	6.58	7.32	7.74	8.06	8.34	8.51	8.15	7.75	7.39
2544/45	7.75	7.80	7.62	7.83	7.96	8.42	8.76	8.53	8.03	7.52	7.71	7.46	7.95
2545/46	7.47	7.55	7.55	7.67	7.79	7.77	7.66	7.29	7.06	6.87	6.87	6.64	7.35
2546/47	6.52	6.65	7.11	6.91	6.61	6.89	7.16	7.68	7.82	7.84	7.95	7.95	7.26
2547/48	7.93	7.83	7.88	8.88	9.42	10.44	11.21	11.10	11.40	11.21	9.64	9.51	9.70
2548/49	9.47	9.19	9.30	8.97	9.01	8.32	8.49	8.32	8.39	8.23	7.77	7.73	8.60
2549/50	7.89	8.45	8.55	8.94	8.97	8.36	9.00						8.59

ที่มา : สำนักงานเศรษฐกิจการเกษตร , กรมการค้าภายใน , สมาคมการค้ามันสำปะหลังไทย

ปริมาณการส่งออกมันสำปะหลัง

	ต.ค.	พ.ย.	ธ.ค.	ม.ค.	ก.พ.	มี.ค.	เม.ย.	พ.ค.	มี.ย.	ก.ค.	ส.ค.	ก.ย.	รวม
หน่วย : ตัน													
1. ปริมาณการส่งออกมันเส้น													
2543/44	9,310	39,52	89	19,958	101,59	26,284	60,174	85,586	48,234	301,956	256,264	107,223	915,220
2544/45	36,866	10,080	70,804	108,895	167,816	70,205	163,913	153,604	52,746	139,801	154,008	168,695	1,297,434
2545/46	12,000	54,835	122,515	124,015	312,651	75,228	376,459	126,398	105,678	87,865	172,496	37,904	1,608,042
2546/47	46,915	92,409	258,108	328,407	171,706	157,904	226,123	211,811	427,336	221,686	278,619	202,177	2,623,202
2547/48	115,748	219,937	244,532	156,113	197,141	313,386	214,612	336,599	180,921	282,829	217,839	147,369	2,627,027
2548/49	136,728	273,082	316,322	294,264	407,051	283,804	171,660	258,455	313,228	486,538	258,133	306,519	3,505,784
2549/50	342,132	322,559	376,015										1,040,705
2. ปริมาณการส่งออกแป้งมันดิบ													
2543/44	91,317	102,577	100,613	91,048	96,617	78,061	62,317	64,637	58,491	48,049	75,586	71,348	940,661
2544/45	78,258	68,603	69,980	72,530	81,931	73,639	61,605	50,938	44,423	58,701	71,978	76,532	809,118
2545/46	88,302	93,664	75,146	106,524	108,849	104,626	97,088	71,693	70,054	66,297	71,929	90,960	1,045,132
2546/47	107,470	93,318	95,245	105,007	98,104	104,317	86,566	98,526	95,259	78,603	78,950	86,183	1,127,547
2547/48	102,786	91,678	88,689	66,634	70,098	87,556	74,581	66,437	72,005	62,656	75,018	121,694	979,833
2548/49	121,710	109,907	88,681	119,783	130,847	133,447	116,149	115,639	126,303	119,528	158,416	136,690	1,477,100
2549/50	175,912	183,936	155,158										515,007
3. ปริมาณการส่งออกแป้งมันแปรรูป													
2543/44	29,927	37,463	26,171	33,571	25,865	43,475	27,487	40,771	33,108	33,168	36,409	35,262	402,678
2544/45	35,759	42,813	34,041	38,408	29,786	40,559	41,079	44,292	36,904	39,512	32,680	37,523	453,356
2545/46	38,217	41,732	37,744	42,820	38,708	48,157	52,384	49,493	37,609	41,982	36,915	46,012	511,773
2546/47	42,095	42,209	47,131	45,083	51,189	53,509	61,390	53,635	55,170	47,928	53,435	58,410	611,184
2547/48	60,540	53,245	59,571	51,801	42,143	53,474	60,525	63,277	46,155	46,330	42,275	47,732	627,068
2548/49	45,758	50,978	46,046	45,621	48,813	65,884	45,164	61,049	43,391	49,570	47,470	52,430	602,174
2549/50	56,268	66,497	59,760										182,524

ที่มา : กรมศุลกากร

ปีการผลิต	ม.ค.	ก.พ.	มี.ค.	เม.ย.	พ.ค.	มิ.ย.	ก.ค.	ส.ค.	ก.ย.	ต.ค.	พ.ย.	ธ.ค.	เฉลี่ย
1. จังหวัดนครราชสีมา													
ปี 2541	1.24	1.58	1.94	2.28	2.15	2.15	2.20	1.80	1.46	1.28	1.35	1.10	1.71
ปี 2542	0.98	1.04	1.07	1.07	1.00	0.91	0.89	0.80	0.77	0.78	0.85	0.90	0.92
ปี 2543	0.82	0.79	0.79	0.83	0.83	0.80	0.84	0.79	0.73	0.72	0.74	0.83	0.79
ปี 2544	0.83	0.82	0.84	0.88	1.03	1.14	1.30	1.30	1.24	1.16	1.18	1.18	1.08
ปี 2545	1.16	1.17	1.27	1.33	1.31	1.32	1.26	1.16	1.14	1.06	1.06	1.16	1.20
ปี 2546	1.07	1.05	0.98	1.02	1.00	0.97	0.96	0.96	0.93	0.91	0.95	1.02	0.99
ปี 2547	0.99	0.95	0.96	1.04	1.13	1.18	1.21	1.21	1.17	1.12	1.20	1.29	1.12
ปี 2548	1.49	1.53	1.59	1.65	1.68	1.68	1.65	1.54	1.52	1.45	1.46	1.52	1.56
ปี 2549	1.43	1.41	1.32	1.27	1.18	1.17	1.12	1.06	1.06	1.06	1.15	1.18	1.20
ปี 2550	1.18	1.21	1.28	1.34									1.25
2. จังหวัดกาฬสินธุ์													
ปี 2541	1.26	1.37	1.66	1.70	1.83	1.90	1.88	1.64	1.38	1.22	1.24	1.18	1.52
ปี 2542	0.94	0.98	0.99	1.03	0.98	0.84	0.79	0.73	0.57	0.62	0.74	0.88	0.84
ปี 2543	0.89	0.83	0.79	0.80	0.75	0.72	0.69	0.65	0.62	0.61	0.65	-	0.73
ปี 2544	0.70	0.74	0.76	0.80	0.92	1.05	1.18	1.02	1.05	1.08	1.08	1.13	0.96
ปี 2545	1.15	1.19	1.24	1.25	1.25	1.23	1.14	1.04	0.92	0.94	1.02	1.07	1.12
ปี 2546	1.07	1.07	1.05	1.05	1.00	0.96	0.89	0.86	0.82	0.80	0.86	0.99	0.95
ปี 2547	0.96	0.86	0.86	0.90	0.94	1.11	1.05	1.05	1.07	1.13	1.16	1.17	1.02
ปี 2548	1.27	1.40	1.56	1.63	1.67	1.64	1.47	1.23	1.23	1.25	1.28	1.28	1.41
ปี 2549	1.48	1.48	1.44	1.25	1.16	1.08	1.03	0.95	0.89	0.91	1.08	1.23	1.17
ปี 2550	1.22	1.24	1.27	1.31									1.26
3. จังหวัดชลบุรี													
ปี 2541	1.22	1.42	1.60	1.77	1.75	-	-	1.42	1.25	1.02	1.08	0.93	1.35
ปี 2542	0.98	0.96	1.04	1.03	0.98	0.82	0.71	0.68	0.69	0.69	0.71	0.76	0.84
ปี 2543	0.71	0.66	0.65	0.70	0.71	0.71	0.72	0.72	0.69	0.65	0.66	0.72	0.69
ปี 2544	0.76	0.80	0.81	0.85	0.94	1.06	1.23	1.16	1.10	1.10	1.15	1.16	1.01
ปี 2545	1.13	1.14	1.14	1.23	1.22	1.14	1.00	1.00	1.02	1.00	0.98	1.04	1.09
ปี 2546	1.06	1.02	0.95	0.91	0.89	0.85	0.86	0.87	0.91	0.87	0.87	0.95	0.92
ปี 2547	0.92	0.83	0.86	0.99	1.05	1.12	1.14	1.20	1.23	1.18	1.20	1.30	1.09
ปี 2548	1.37	1.49	1.63	1.72	1.57	1.56	1.53	1.51	1.43	1.35	1.44	1.53	1.51
ปี 2549	1.46	1.37	1.34	1.26	1.19	1.19	1.16	1.06	1.04	1.05	1.24	1.26	1.22
ปี 2550	1.32	1.30	1.33	1.40									1.34
4. เฉลี่ย 3 จังหวัด													
ปี 2541	1.24	1.46	1.73	1.92	1.91	2.03	2.04	1.62	1.36	1.17	1.22	1.07	1.56
ปี 2542	0.97	0.99	1.03	1.04	0.99	0.86	0.80	0.74	0.68	0.70	0.77	0.85	0.87
ปี 2543	0.81	0.76	0.74	0.78	0.76	0.74	0.75	0.72	0.68	0.66	0.68	0.78	0.74
ปี 2544	0.76	0.79	0.80	0.84	0.96	1.08	1.24	1.16	1.13	1.11	1.14	1.16	1.01
ปี 2545	1.15	1.17	1.22	1.27	1.26	1.23	1.13	1.07	1.03	1.00	1.02	1.09	1.14
ปี 2546	1.07	1.05	0.99	0.99	0.96	0.93	0.90	0.90	0.89	0.86	0.89	0.99	0.95
ปี 2547	0.96	0.88	0.89	0.98	1.04	1.14	1.13	1.15	1.16	1.14	1.19	1.25	1.08
ปี 2548	1.38	1.47	1.59	1.67	1.64	1.63	1.55	1.43	1.39	1.35	1.39	1.44	1.49
ปี 2549	1.46	1.42	1.37	1.26	1.18	1.15	1.10	1.02	1.00	1.01	1.16	1.22	1.19
ปี 2550	1.24	1.25	1.29	1.35									1.28

ยางพารา

1. ผลผลิตและความต้องการใช้		ปี 2546	ปี 2547	ปี 2548	ปี 2549	ปี 2550
						(ประมาณการ)
ผลผลิตโลก	(ล้านตัน)	7.97	8.63	8.70	8.76	8.80
การใช้ของโลก	(ล้านตัน)	7.96	8.34	8.78	8.73	8.78
ผลผลิตไทย	(ล้านตัน)	2.85	2.98	2.95	3.03	3.10
การใช้ภายในประเทศ	(ล้านตัน)	0.30	0.32	0.34	0.35	0.36
ปริมาณส่งออก	(ล้านตัน)	3.11	3.02	2.95	3.06	2.90
มูลค่าส่งออก	(ล้านบาท)	115,827	137,604	148,868	205,374	188,305

ที่มา : IRSG , สำนักงานเศรษฐกิจการเกษตร, กรมศุลกากร

2. ต้นทุน (บาท/กก.) 27.93 31.80 34.14 38.55 38.55

3. ราคา (บาท/กก.) (เม.ย.50)

ยางแผ่นดิบชั้น 3 37.63 44.61 52.19 68.18 71.44
(เกษตรกรขายได้)

ยางแผ่นรมควันชั้น 3 43.26 51.51 60.34 80.03 81.74
(เอฟ. โอ. บี. ทำเรือกรุงเทพฯ)

ยางแผ่นรมควันชั้น 3 43.61 51.01 59.72 78.71 80.71
(ซื้อขายล่วงหน้า ตลาดสิงคโปร์)

4. สภาพปัญหาและการแก้ไขปัญหา

4.1 ในช่วงที่ผ่านมา (ปี 2535 – ปี 2544) ได้เกิดปัญหาราคายางพาราดกต่ำ กระทรวงเกษตรฯ โดยองค์การสวนยาง (อศย.) ได้แทรกแซงตลาดอย่างต่อเนื่อง โดยใช้เงินกู้จากธนาคารกรุงไทยรวมประมาณ 21,000 ล้านบาท เพื่อใช้หมุนเวียนรับซื้อยาง และเกิดภาวะขาดทุนในการดำเนินการประมาณ 15,000 ล้านบาท

4.2 ได้มีการจัดตั้งบริษัทร่วมทุนยาง 3 ประเทศ (ไทย อินโดนีเซีย และมาเลเซีย) มีวัตถุประสงค์เพื่อรักษาเสถียรภาพราคายาง ซึ่งเป็นที่คาดว่าจะทำให้ราคายางเคลื่อนไหวอยู่ในเกณฑ์สูงอย่างยั่งยืน ประเทศผู้ผลิตมีอำนาจต่อรองและการจัดการด้านการตลาด ทั้งนี้ กรม.ได้มีมติ (28 เม.ย.46) เห็นชอบให้จัดสรรเงิน 100 ล้านเหรียญสหรัฐฯ หรือ 4,400 ล้านบาท ใช้ลงทุนในบริษัทร่วมทุนฯ

4.3 กรม.ได้มีมติ (25 กค.49) เห็นชอบการแก้ไขปัญหายางพาราจังหวัดชายแดนภาคใต้ตามที่สำนักงานสภาพความมั่นคงแห่งชาติเสนอโดยขยายระยะเวลาโครงการตลาดกลางยางพาราเคลื่อนที่ระดับอำเภอใน 3 จังหวัดชายแดนภาคใต้ (ปัตตานี ยะลา และนราธิวาส) และให้ชะลอการขอดำเนินการจัดตั้งตลาดกลางยางพาราจังหวัดยะลาไว้ก่อน

5. สถานการณ์ปัจจุบัน

5.1 สถานการณ์ตลาดโลก

ผลผลิตยางธรรมชาติของโลกมีประมาณ 8.80 ล้านตัน เพิ่มขึ้นจากปี 2549 จำนวน 0.043 ล้านตัน หรือคิดเป็นร้อยละ 0.49 เนื่องจากการขยายพื้นที่ปลูกของประเทศผู้ผลิต ได้แก่ อินโดนีเซีย อินเดีย และเวียดนาม ส่วนการใช้ยางธรรมชาติของโลก ประมาณ 8.778 ล้านตัน เพิ่มขึ้นจากปีที่ผ่านมา 0.052 ล้านตัน หรือคิดเป็นร้อยละ 0.56 เนื่องจากความต้องการใช้ในอุตสาหกรรมยานยนต์ขยายตัวเพิ่มขึ้น

5.2 สถานการณ์ภายในประเทศ

ขณะนี้ได้ผ่านพ้นช่วงยางผลัดใบ ชาวสวนยางจะเริ่มกรีดยางได้ตั้งแต่เดือน พ.ค.50 ปริมาณยางออกสู่ตลาดมีน้อย ส่วนความต้องการยางธรรมชาติมีอย่างต่อเนื่องโดยเฉพาะอุตสาหกรรมยางล้อรถยนต์ สำหรับแนวโน้มคาดว่าราคาจะเคลื่อนไหวอยู่ในเกณฑ์ดี แต่อาจจะได้รับผลกระทบจากอุตสาหกรรมยานยนต์ที่จะชะลอลดตัวลงตามภาวะเศรษฐกิจโลก และผลกระทบที่ปริมาณยางจะออกสู่ตลาดมากขึ้นเมื่อพ้นช่วงยางผลัดใบ

~~~~~

สำนักส่งเสริมการค้าสินค้าเกษตร  
กรมการค้าภายใน  
พฤษภาคม 2550

ราคายางพาราภายในประเทศและต่างประเทศ

| ปี                                                           | มค.   | กพ.   | มีค.  | เมย.  | พค.   | มิย.   | กค.   | สค.   | กย.                                                  | ตค.   | พย.   | ธค.   | เฉลี่ย |
|--------------------------------------------------------------|-------|-------|-------|-------|-------|--------|-------|-------|------------------------------------------------------|-------|-------|-------|--------|
| 1. ราคายางแผ่นดิบชั้น 3 ที่เกษตรกรขายได้                     |       |       |       |       |       |        |       |       |                                                      |       |       |       |        |
|                                                              |       |       |       |       |       |        |       |       | ที่มา : สำนักงานเศรษฐกิจการเกษตร                     |       |       |       |        |
| 544                                                          | 21.75 | 21.74 | 20.72 | 22.01 | 23.82 | 24.34  | 22.60 | 21.30 | 19.46                                                | 19.11 | 18.53 | 15.93 | 20.94  |
| 545                                                          | 20.15 | 22.58 | 23.60 | 23.32 | 24.25 | 29.90  | 28.82 | 30.15 | 32.35                                                | 30.00 | 29.97 | 30.16 | 27.10  |
| 2546                                                         | 32.43 | 34.82 | 38.60 | 36.52 | 35.23 | 36.92  | 35.59 | 36.94 | 38.37                                                | 43.45 | 42.94 | 39.76 | 37.63  |
| 547                                                          | 41.41 | 41.85 | 44.57 | 45.94 | 47.63 | 49.72  | 46.06 | 44.54 | 44.68                                                | 45.53 | 43.44 | 39.94 | 44.61  |
| 548                                                          | 39.14 | 41.99 | 43.50 | 44.68 | 46.52 | 52.22  | 59.75 | 58.21 | 61.47                                                | 61.93 | 56.30 | 60.57 | 52.19  |
| 2549                                                         | 65.28 | 69.79 | 71.96 | 73.50 | 81.22 | 93.45  | 82.76 | 69.98 | 55.71                                                | 57.12 | 47.98 | 49.47 | 68.19  |
| 550                                                          | 63.06 | 72.22 | 68.17 | 71.44 |       |        |       |       |                                                      |       |       |       | 68.72  |
| 2. ราคายางแผ่นดิบชั้น 3 ตลาดหาดใหญ่                          |       |       |       |       |       |        |       |       |                                                      |       |       |       |        |
|                                                              |       |       |       |       |       |        |       |       | ที่มา : สถาบันวิจัยยาง                               |       |       |       |        |
| 2544                                                         | 23.53 | 23.48 | 22.37 | 24.11 | 25.54 | 27.15  | 23.92 | 22.75 | 24.41                                                | 21.04 | 21.24 | 22.10 | 23.47  |
| 545                                                          | 21.79 | 23.96 | 25.63 | 25.95 | 26.90 | 34.52  | 30.83 | 32.35 | 34.08                                                | 31.90 | 32.04 | 31.57 | 29.29  |
| 546                                                          | 37.83 | 37.30 | 41.17 | 40.89 | 38.40 | 41.21  | 39.17 | 39.28 | 41.93                                                | 48.32 | 45.44 | 43.02 | 41.16  |
| 2547                                                         | 42.93 | 44.06 | 47.25 | 49.09 | 50.53 | 52.10  | 47.40 | 46.28 | 46.35                                                | 47.32 | 44.89 | 42.94 | 46.76  |
| 548                                                          | 42.94 | 42.68 | 45.71 | 48.01 | 47.77 | 58.17  | 66.76 | 62.91 | 69.89                                                | 70.12 | 60.00 | 66.36 | 56.78  |
| 549                                                          | 68.90 | 73.47 | 75.20 | 67.98 | 88.89 | 97.58  | 84.92 | 73.17 | 68.73                                                | 60.54 | 51.02 | 54.99 | 72.12  |
| 2550                                                         | 67.50 | 75.04 | 72.24 | 75.33 |       |        |       |       |                                                      |       |       |       | 72.53  |
| 3. ราคาส่งออกยางแผ่นรมควันชั้น 3 (เอฟ.โอ.บี) ท่าเรือกรุงเทพฯ |       |       |       |       |       |        |       |       |                                                      |       |       |       |        |
|                                                              |       |       |       |       |       |        |       |       | ที่มา : สถาบันวิจัยยาง/ตง.กองทุนสงเคราะห์การทำสวนยาง |       |       |       |        |
| 544                                                          | 26.15 | 25.91 | 25.39 | 26.07 | 26.90 | 27.69  | 27.39 | 26.15 | 24.42                                                | 23.80 | 23.10 | 21.08 | 25.34  |
| 2545                                                         | 24.20 | 27.06 | 29.06 | 29.28 | 29.78 | 37.46  | 34.86 | 35.83 | 38.42                                                | 36.45 | 36.20 | 36.10 | 32.89  |
| 546                                                          | 36.25 | 39.35 | 41.13 | 40.70 | 41.48 | 43.30  | 41.50 | 43.45 | 43.70                                                | 45.60 | 53.08 | 49.55 | 43.26  |
| 547                                                          | 48.15 | 49.68 | 52.35 | 52.82 | 54.10 | 55.88  | 52.60 | 51.70 | 51.17                                                | 52.48 | 50.30 | 46.83 | 51.51  |
| 2548                                                         | 45.92 | 47.53 | 50.42 | 52.29 | 53.61 | 58.73  | 72.20 | 66.72 | 70.15                                                | 70.19 | 67.30 | 69.01 | 60.34  |
| 549                                                          | 74.09 | 82.05 | 81.16 | 82.27 | 93.47 | 104.25 | 96.73 | 83.65 | 68.98                                                | 69.81 | 60.83 | 63.01 | 80.03  |
| 550                                                          | 75.04 | 82.44 | 78.92 | 81.74 |       |        |       |       |                                                      |       |       |       | 79.54  |
| 4. ราคาส่งออกยางแผ่นรมควันชั้น 3 ตลาดมาเลเซีย (เอฟ.โอ.บี)    |       |       |       |       |       |        |       |       |                                                      |       |       |       |        |
|                                                              |       |       |       |       |       |        |       |       | ที่มา : สถาบันวิจัยยาง                               |       |       |       |        |
| 542                                                          | 24.31 | 23.22 | 22.11 | 20.77 | 20.66 | 20.54  | 19.56 | 19.78 | 22.18                                                | 24.07 | 27.01 | 24.80 | 22.42  |
| 543                                                          | 23.02 | 26.60 | 25.61 | 25.93 | 26.92 | 26.01  | 25.46 | 27.29 | 26.94                                                | 28.05 | 27.80 | 28.03 | 26.47  |
| 2544                                                         | 27.53 | 26.34 | 24.24 | 25.63 | 26.99 | 27.37  | 26.05 | 25.97 | 23.71                                                | 23.74 | 23.10 | 22.86 | 25.29  |
| 545                                                          | 23.41 | 26.02 | 28.70 | 29.51 | 29.52 | 29.91  | 37.98 | 37.92 | 38.00                                                | 34.66 | 34.86 | 34.78 | 32.11  |
| 546                                                          | 35.20 | -     | -     | -     | -     | -      | -     | -     | -                                                    | -     | -     | -     | 35.20  |
| 5. ราคายางแผ่นรมควันชั้น 3 ตลาดสิงคโปร์ (เอฟ.โอ.บี)          |       |       |       |       |       |        |       |       |                                                      |       |       |       |        |
|                                                              |       |       |       |       |       |        |       |       | ที่มา : สถาบันวิจัยยาง                               |       |       |       |        |
| 544                                                          | 26.12 | 25.67 | 25.07 | 26.55 | 27.27 | 28.56  | 27.86 | 25.70 | 25.04                                                | 23.27 | 23.10 | 23.20 | 25.62  |
| 545                                                          | 23.40 | 26.71 | 27.87 | 28.28 | 28.84 | 32.32  | 33.29 | 38.06 | 36.93                                                | 36.16 | 36.20 | 36.22 | 32.02  |
| 2546                                                         | 38.81 | 41.31 | 45.02 | 40.29 | 39.78 | 40.24  | 40.09 | 43.30 | 44.40                                                | 50.65 | 50.27 | 49.20 | 43.61  |
| 547                                                          | 48.36 | 50.38 | 52.56 | 53.69 | 53.52 | 54.81  | 51.28 | 51.26 | 50.93                                                | 52.20 | 46.59 | 46.52 | 51.01  |
| 548                                                          | 45.91 | 48.67 | 50.08 | 51.36 | 52.48 | 57.98  | 70.96 | 66.72 | 68.58                                                | 69.27 | 66.12 | 68.46 | 59.72  |
| 2549                                                         | 72.97 | 81.57 | 80.80 | 81.18 | 92.40 | 102.48 | 93.10 | 81.44 | 67.65                                                | 68.27 | 59.82 | 62.83 | 78.71  |
| 2550                                                         | 75.21 | 82.11 | 78.16 | 80.71 |       |        |       |       |                                                      |       |       |       | 79.05  |
| 6. ราคาน้ำยางสด ที่เกษตรกรขายได้                             |       |       |       |       |       |        |       |       |                                                      |       |       |       |        |
|                                                              |       |       |       |       |       |        |       |       | ที่มา : สำนักงานเศรษฐกิจการเกษตร                     |       |       |       |        |
| 2544                                                         | 19.46 | 20.99 | 20.54 | 20.76 | 21.92 | 23.50  | 22.66 | 20.57 | 19.27                                                | 17.53 | 17.35 | 13.84 | 19.87  |
| 2545                                                         | 17.47 | 20.40 | 22.35 | 23.92 | 23.93 | 26.78  | 27.86 | 25.71 | 28.61                                                | 27.95 | 26.80 | 27.99 | 24.98  |
| 2546                                                         | 30.13 | 32.07 | 37.78 | 39.59 | 37.46 | 38.87  | 35.08 | 37.61 | 38.21                                                | 42.76 | 41.15 | 36.39 | 37.26  |
| 2547                                                         | 41.90 | 43.21 | 44.55 | 46.39 | 46.70 | 49.48  | 45.05 | 42.42 | 43.23                                                | 44.00 | 42.31 | 35.88 | 43.76  |
| 2548                                                         | 35.88 | 43.44 | 47.37 | 48.13 | 47.77 | 52.90  | 57.61 | 57.40 | 59.48                                                | 61.98 | 57.50 | 60.57 | 52.50  |
| 2549                                                         | 65.51 | 71.21 | 76.51 | 76.65 | 82.46 | 90.55  | 77.42 | 67.35 | 50.10                                                | 57.93 | 48.47 | 50.85 | 67.92  |
| 2550                                                         | 64.74 | 72.45 | 74.23 | 73.26 |       |        |       |       |                                                      |       |       |       | 71.17  |
| 7. ราคาส่งออก F.O.B. น้ำยางชั้น ตลาดกรุงเทพฯ                 |       |       |       |       |       |        |       |       |                                                      |       |       |       |        |
|                                                              |       |       |       |       |       |        |       |       | ที่มา : สำนักงานเศรษฐกิจการเกษตร                     |       |       |       |        |
| 2544                                                         | 21.09 | 21.03 | 21.05 | 21.55 | 21.84 | 22.75  | 22.13 | 21.40 | 20.28                                                |       |       | 18.34 | 21.15  |
| 2545                                                         | 20.52 | 22.54 | 24.00 | 24.57 | 24.69 | 27.08  | 26.31 | 26.63 | 28.18                                                | 27.54 | 27.39 | 27.99 | 25.62  |
| 2546                                                         | 29.23 | 30.24 | 35.15 | 36.50 | 34.42 | 34.55  | 34.63 | 34.52 | 34.60                                                | 35.10 | 41.70 | 41.66 | 35.19  |
| 2547                                                         | 39.16 | 39.79 | 40.47 | 40.40 | 40.60 | 41.70  | 40.62 | 39.79 | 39.90                                                | 40.37 | 47.40 | 36.80 | 40.58  |
| 2548                                                         | 35.39 | 36.62 | 38.83 | 40.44 | 40.85 | 44.20  | 50.20 | 49.25 | 51.60                                                | 52.49 | 55.50 | 50.45 | 45.49  |
| 2549                                                         | 52.42 | 61.54 | 63.16 | 60.84 | 72.08 | 72.66  | 67.36 | 57.09 | 46.57                                                | 50.40 | 43.90 | 42.31 | 57.53  |
| 2550                                                         | 50.80 | 59.80 | 59.52 | 58.59 |       |        |       |       |                                                      |       |       |       | 57.18  |



## สถิติราคาขายส่ง ขายปลีก สินค้าไก่เนื้อ

ปี 2545 - 2550

หน่วย : บาท/กก.

| ปี                                     | ม.ค.  | ก.พ.  | มี.ค. | เม.ย. | พ.ค.  | มิ.ย. | ก.ค.  | ส.ค.  | ก.ย.  | ต.ค.  | พ.ย.  | ธ.ค.  | เฉลี่ย |
|----------------------------------------|-------|-------|-------|-------|-------|-------|-------|-------|-------|-------|-------|-------|--------|
| ราคาขายส่งลูกไก่เนื้อทั่วไป (บาท/ตัว)  |       |       |       |       |       |       |       |       |       |       |       |       |        |
| 2545                                   | 12.00 | 12.00 | 11.29 | 4.30  | 6.15  | 9.00  | 7.19  | 4.38  | 3.00  | 3.00  | 3.00  | 4.67  | 6.67   |
| 2546                                   | 4.45  | 2.16  | 2.00  | 7.22  | 10.16 | 12.29 | 13.00 | 10.55 | 6.36  | 5.61  | 8.05  | 7.27  | 7.43   |
| 2547                                   | 7.75  | 7.00  | 10.00 | 10.00 | 8.00  | 8.00  | 6.18  | 7.14  | 9.73  | 7.90  | 7.00  | 7.45  | 8.01   |
| 2548                                   | 8.80  | 9.53  | 11.00 | 11.59 | 12.37 | 11.18 | 12.68 | 14.14 | 15.00 | 15.00 | 13.09 | 12.60 | 12.25  |
| 2549                                   | 13.00 | 11.68 | 6.48  | 9.00  | 8.70  | 4.53  | 4.53  | 4.82  | 4.50  | 8.19  | 11.27 | 9.58  | 8.02   |
| 2550                                   | 7.62  | 5.50  | 7.19  | 8.24  |       |       |       |       |       |       |       |       |        |
| ราคาขายส่งไก่มีชีวิตหน้าโรงฆ่า กทม.    |       |       |       |       |       |       |       |       |       |       |       |       |        |
| 2545                                   | 31.27 | 31.00 | 30.10 | 22.25 | 23.20 | 25.95 | 25.93 | 22.10 | 21.38 | 22.50 | 22.55 | 24.31 | 25.21  |
| 2546                                   | 23.05 | 19.74 | 19.60 | 28.42 | 31.21 | 32.93 | 35.00 | 32.20 | 22.47 | 23.81 | 28.05 | 24.48 | 26.75  |
| 2547                                   | 25.70 | 14.08 | 26.25 | 30.11 | 27.57 | 26.12 | 24.45 | 23.68 | 27.43 | 22.20 | 21.20 | 25.65 | 24.54  |
| 2548                                   | 29.63 | 30.34 | 30.67 | 32.35 | 30.05 | 30.30 | 30.55 | 36.23 | 38.23 | 38.60 | 29.91 | 30.75 | 32.30  |
| 2549                                   | 34.00 | 28.76 | 25.72 | 29.63 | 30.55 | 23.61 | 25.32 | 24.16 | 22.98 | 28.10 | 32.23 | 33.00 | 28.17  |
| 2550                                   | 25.57 | 26.70 | 31.50 | 31.50 |       |       |       |       |       |       |       |       |        |
| ราคาขายปลีกไก่สดทั้งตัว (รวมเครื่องใน) |       |       |       |       |       |       |       |       |       |       |       |       |        |
| 2545                                   | 48.09 | 48.40 | 47.50 | 43.48 | 43.75 | 45.45 | 45.50 | 44.19 | 44.50 | 43.68 | 43.50 | 43.50 | 45.13  |
| 2546                                   | 42.14 | 41.00 | 39.67 | 43.17 | 47.29 | 49.00 | 49.00 | 48.48 | 44.93 | 45.67 | 48.48 | 45.98 | 45.40  |
| 2547                                   | 47.85 | 42.50 | 46.98 | 52.08 | 50.28 | 45.50 | 43.90 | 43.73 | 48.73 | 43.05 | 39.98 | 44.45 | 45.75  |
| 2548                                   | 49.53 | 52.50 | 51.61 | 53.65 | 51.95 | 51.00 | 51.08 | 55.91 | 56.43 | 54.05 | 51.32 | 50.50 | 52.46  |
| 2549                                   | 53.18 | 51.55 | 49.00 | 51.00 | 50.85 | 46.39 | 46.39 | 46.14 | 43.40 | 45.50 | 50.25 | 51.00 | 48.72  |
| 2550                                   | 47.83 | 48.30 | 51.00 | 51.00 |       |       |       |       |       |       |       |       |        |

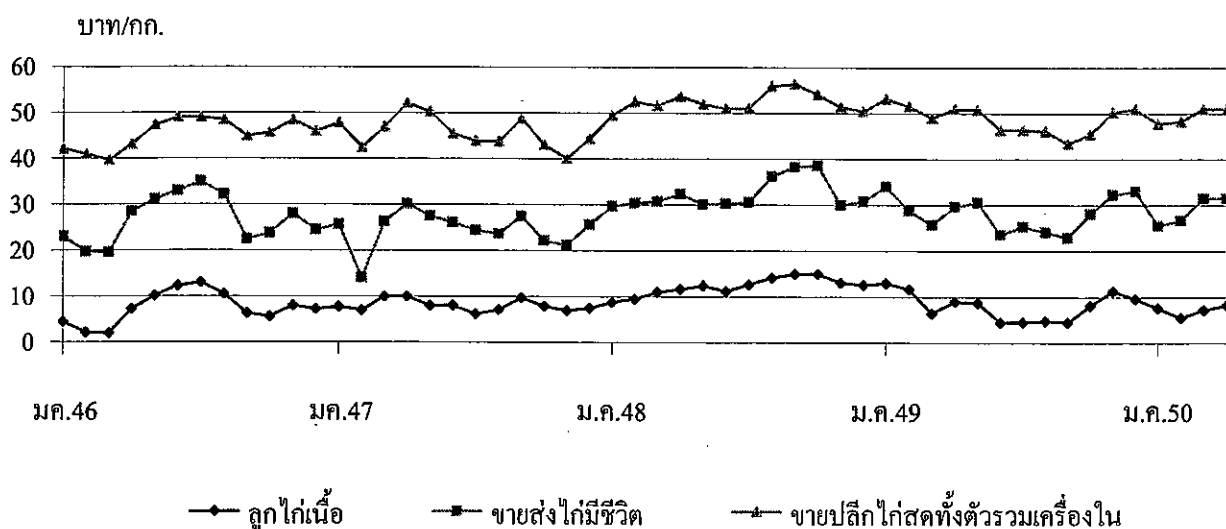

|                                         | กึ่ง      |           |           |                  |
|-----------------------------------------|-----------|-----------|-----------|------------------|
|                                         | ปี 2547   | ปี 2548   | ปี 2549   | ปี 2550          |
| <b>1. ผลผลิตและความต้องการใช้</b>       |           |           |           |                  |
| ผลผลิตโลก (ตัน)                         | 1,586,250 | 1,701,000 | 1,945,000 | na               |
| ผลผลิตไทย (ตัน)                         | 392,000   | 422,784   | 520,000   | 540,800          |
| - กุ้งขาวแวนนาไม                        | 249,400   | 408,234   | 509,600   | 530,000          |
| - กุ้งกุลาดำ                            | 142,600   | 14,549    | 10,400    | 10,800           |
| ความต้องการใช้ภายใน (ตัน)               | 33,000    | 35,000    | 40,000    | 54,000           |
| การนำเข้า ปริมาณ (ตัน)                  | 24,405    | 23,532    | 24,355    | na               |
| มูลค่า (ล้านบาท)                        | 3,356     | 3,073     | 2,960     | na               |
| การส่งออก ปริมาณ (ตัน)                  | 283,029   | 282,938   | 346,309   | na               |
| มูลค่า (ล้านบาท)                        | 71,616    | 71,594    | 86,536    | na               |
| <b>2. ราคา กุ้ง ณ ตลาดกลางสมุทรสาคร</b> |           |           |           |                  |
| กึ่งกุลาดำ ขนาด 50ตัว/กก.               | 185.00    | 181.00    | 166.00    | 155.00<br>ณ.ย.50 |
| กึ่งขาวแวนนาไมขนาด 60ตัว/กก.            | 128.00    | 132.00    | 125.00    | 109.00<br>ณ.ย.50 |
| <b>3. ต้นทุนการผลิต</b>                 |           |           |           |                  |
| กึ่งกุลาดำ                              | 157.00    | 135.15    | 138.49    | na               |
| กึ่งขาวแวนนาไม                          | 94.40     | 87.83     | 96.63     | na               |

#### 4. สภาพปัญหา/สาเหตุ

ราคากุ้งได้ลดลงอย่างต่อเนื่อง ตั้งแต่กลางเดือนมีนาคม 2548 เนื่องจาก

4.1 สหรัฐฯ ประกาศมาตรการเรียกเก็บภาษีตอบโต้การทุ่มตลาดและกำหนดการวางหลักทรัพย์ค้ำประกัน (Continuous Bond) ทำให้ผู้ส่งออกรายเล็กขาดเงินทุนหมุนเวียนในการดำเนินธุรกิจต้องหยุดส่งออกชั่วคราว ทำให้การส่งออกกุ้งไปสหรัฐฯชะลอตัว

4.2 ปัญหาราคาน้ำมันแพงและค่าเงินบาทที่แข็งตัวส่งผลกระทบต่อต้นทุนการผลิตและการแปรรูปกุ้ง

#### 5. การแก้ไขปัญหา

5.1 ปี 2548/49 คณะกรรมการ คชก. มีมติ (7 มิ.ย., 21 พ.ย. 48, 26 ต.ค. 49) อนุมัติให้ดำเนินการแก้ไขปัญหาราคากุ้งขาวแวนนาไมและกึ่งกุลาดำ ปี 2548/49 โดยวิธีการรับจํานำ ปริมาณรวมทั้งสิ้น 10,000 ตัน ระยะเวลารับจํานำ มิ.ย.-ก.ย. 48 (ขยายเวลาเฉพาะกึ่งกุลาดำถึง ม.ค. 49) ระยะเวลาไถ่ถอนภายใน 4 เดือน ระยะเวลาโครงการ มิ.ย. 48- พ.ค. 49 (ขยายเวลา 2 ครั้งเป็นสิ้นสุด มิ.ย. 50)

- 2 -

ผลการดำเนินงาน อคส.รับจำนำกุ้งได้รวมทั้งสิ้นจำนวน 3,408.69 ตัน ประกอบด้วยกุ้งขาวแวนนาไม จำนวน 1,354.14 ตัน กุ้งกุลาดำจำนวน 2,054.55 ตัน เกษตรกรได้ถอนกุ้งขาวแวนนาไมจำนวน 11.58 ตัน คงเหลือกุ้งรวม 3,397.11 ตัน มีการระบายจำหน่ายรวม 3 ครั้ง คงเหลือกุ้งกุลาดำจำนวน 1,286.77 ตันซึ่ง รมว.พณ.ได้มอบหมาย (6 มิ.ย.49) ให้อคส.สามารถจำหน่ายกุ้งได้ในกรณีที่ราคาที่เสนอซื้อเท่ากับหรือสูงกว่า ราคาตลาดกลางจังหวัดสมุทรสาครเฉลี่ยย้อนหลัง 5 วันทำการ

5.2 เชื่อมโยงและรณรงค์บริโภค ในประเทศเพิ่มโดยขยายระยะเวลาโครงการเชื่อมโยงตลาดกุ้งปี 2547/48 จากเดิมสิ้นสุด มิ.ย.48 เป็น ธ.ค. 48

ผลการดำเนินงาน รณรงค์บริโภคกุ้งร่วมกับห้างสรรพสินค้า 8 แห่ง 256 สาขา ขยายตลาดรองรับผ่าน ร้านอาหาร ภัตตาคาร และ บมจ.การบินไทย ในส่วนภูมิภาคดำเนินการ 30 จังหวัด จัดงานรณรงค์บริโภคกุ้งใน เขตกรุงเทพฯ และปริมณฑลจำนวน 20 ครั้ง พร้อมจัดประชาสัมพันธ์รณรงค์บริโภคกุ้งผ่านสื่อวิทยุ โทรทัศน์ และจัดทำเมนูกุ้งแจกจ่ายแก่ประชาชนทั่วไป

## 6. สถานการณ์ปัจจุบัน

6.1 ระดับราคากุ้งกุลาดำเฉลี่ยขนาด 50 ตัว/กก. เดือนเมษายน ราคา กก.ละ 155 บาท ปรับเพิ่มขึ้นจาก เดือนที่แล้ว กก.ละ 5 บาท ส่วนราคากุ้งขาวเฉลี่ยขนาด 60 ตัว/กก.กก.ละ 109 บาท ลดลงจากเดือนที่แล้ว กก.ละ 6 บาท เนื่องจากปริมาณกุ้งขาวแวนนาไมเข้าสู่ตลาดเพิ่มขึ้นจากเดือนที่แล้วและช่วงที่ออกสู่ตลาดมากในเดือน มิถุนายนราคาอาจลดต่ำลงอีก

6.2 ภาวะการส่งออกกุ้งไทยในปี 2550 แม้อัตราภาษีตอบโต้การทุ่มตลาดที่สหรัฐอเมริกาเรียกเก็บจาก ไทยมีอัตราต่ำกว่าเมื่อเทียบกับคู่แข่ง อาทิเช่น อินเดีย บราซิล เอกวาดอร์ จีนและเวียดนาม อีกทั้งสินค้ากุ้งและ ผลิตภัณฑ์ของไทยได้รับสิทธิทางภาษี (GSP) จากสหภาพยุโรป ตั้งแต่วันที่ 1 มกราคม 2548 ถึง 31 ธันวาคม 2551 แต่จากผลกระทบค่าเงินบาทที่แข็งค่าขึ้น การวางพันธบัตรค่าประกันการชำระอากรของสหรัฐฯ (C-Bond) ส่งผลกระทบต่อ การส่งออก

\*\*\*\*\*

กรมการค้าภายใน กระทรวงพาณิชย์

พฤษภาคม 2550

ราคากุ้ง

ราคากุ้งกุลาดำ

|                                                                                         | ม.ค. | ก.พ. | มี.ค. | เม.ย. | พ.ค. | มิ.ย.          | ก.ค. | ส.ค. | ก.ย. | ต.ค. | พ.ย. | ธ.ค. | เฉลี่ย |
|-----------------------------------------------------------------------------------------|------|------|-------|-------|------|----------------|------|------|------|------|------|------|--------|
| ราคาที่เกษตรกรขายได้ (ขนาด 41 ตัวขึ้นไปต่อกก.) ที่มา : สำนักงานเศรษฐกิจการเกษตร         |      |      |       |       |      |                |      |      |      |      |      |      |        |
| 2548                                                                                    | 175  | 199  | 210   | 226   | 191  | 165            | 156  | 170  | 163  | 167  | 152  | 184  | 180    |
| 2549                                                                                    | 203  | 192  | 180   | 173   | 172  | 174            | 184  | 178  | 166  | 154  | 154  | 153  | 174    |
| 2550                                                                                    | 149  | 145  | 144   | 149   | 150  | (8-13 พ.ค. 50) |      |      |      |      |      |      |        |
| ราคา ณ ตลาดกลางกุ้งสมุทรสาคร (ขนาด 50 ตัวต่อกก.) ที่มา : ชมรมผู้ค้ากุ้งสมุทรสาคร        |      |      |       |       |      |                |      |      |      |      |      |      |        |
| 2548                                                                                    | 183  | 209  | 247   | 250   | 206  | 169            | 134  | 145  | 153  | 150  | 146  | 176  | 181    |
| 2549                                                                                    | 210  | 181  | 172   | 175   | 172  | 183            | 169  | 154  | 154  | 153  | 139  | 125  | 166    |
| 2550                                                                                    | 138  | 145  | 150   | 155   | 155  | (14 พ.ค. 50)   |      |      |      |      |      |      |        |
| ราคาผู้ส่งออกรับซื้อ ณ หน้าโรงงาน (ขนาด 50 ตัวต่อกก.) ที่มา : สมาคมอาหารแช่เยือกแข็งไทย |      |      |       |       |      |                |      |      |      |      |      |      |        |
| 2548                                                                                    | 194  | 223  | 261   | 265   | 209  | 190            | 188  | 158  | 165  | 167  | 166  | 211  | 200    |
| 2549                                                                                    | 195  | 195  | 204   | 250   | 210  | 210            | 175  | 178  | 170  | 175  | 170  | 130  | 189    |
| 2550                                                                                    | 130  | 150  | 165   | -     | -    |                |      |      |      |      |      |      |        |

ราคากุ้งขาวแวนนาไม

|                                                                                  | ม.ค. | ก.พ. | มี.ค. | เม.ย. | พ.ค. | มิ.ย.          | ก.ค. | ส.ค. | ก.ย. | ต.ค. | พ.ย. | ธ.ค. | เฉลี่ย |
|----------------------------------------------------------------------------------|------|------|-------|-------|------|----------------|------|------|------|------|------|------|--------|
| ราคาที่เกษตรกรขายได้ (ขนาด 51-60 ตัวต่อกก.) ที่มา : สำนักงานเศรษฐกิจการเกษตร     |      |      |       |       |      |                |      |      |      |      |      |      |        |
| 2548                                                                             | 128  | 140  | 146   | 142   | 125  | 111            | 108  | 134  | 144  | 149  | 147  | 144  | 135    |
| 2549                                                                             | 148  | 148  | 144   | 164   | 134  | 117            | 118  | 120  | 120  | 118  | 115  | 114  | 130    |
| 2550                                                                             | 116  | 116  | 119   | 115   | 104  | (8-13 พ.ค. 50) |      |      |      |      |      |      |        |
| ราคา ณ ตลาดกลางกุ้งสมุทรสาคร (ขนาด 60 ตัวต่อกก.) ที่มา : ชมรมผู้ค้ากุ้งสมุทรสาคร |      |      |       |       |      |                |      |      |      |      |      |      |        |
| 2548                                                                             | 125  | 141  | 149   | 135   | 113  | 101            | 106  | 136  | 155  | 148  | 143  | 137  | 132    |
| 2549                                                                             | 145  | 143  | 141   | 143   | 123  | 111            | 114  | 119  | 121  | 120  | 112  | 108  | 125    |
| 2550                                                                             | 114  | 116  | 115   | 109   | 105  | (14 พ.ค. 50)   |      |      |      |      |      |      |        |

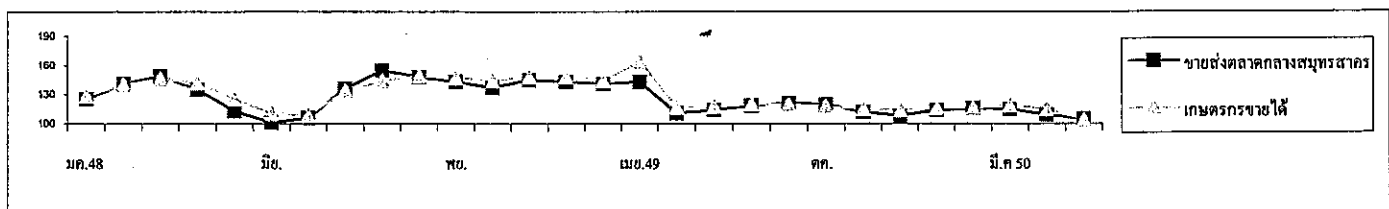
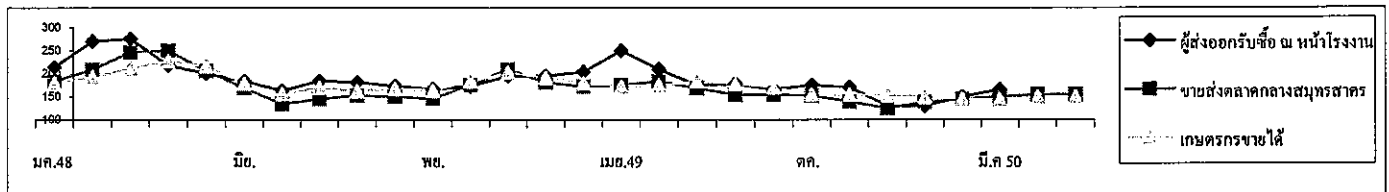

|                                                                          |       |       |       |       |       |                |       |       |       |       |       |       |          |
|--------------------------------------------------------------------------|-------|-------|-------|-------|-------|----------------|-------|-------|-------|-------|-------|-------|----------|
| ปริมาณรอกุ้งกุลาดำเข้าตลาดกลางกุ้งสมุทรสาคร (หน่วย : ตู้ออนเทนเนอร์)     |       |       |       |       |       |                |       |       |       |       |       |       | รวม      |
| 2548                                                                     | 457   | 179   | 200   | 170   | 200   | 471            | 568   | 730   | 547   | 290   | 207   | 81    | 4,100.0  |
| 2549                                                                     | 75    | 114   | 104   | 56    | 61    | 39             | 40    | 50    | 73    | 107   | 121   | 60    | 900.0    |
| 2550                                                                     | 49    | 39    | 17    | 21    | 17    | (1-14 พ.ค. 50) |       |       |       |       |       |       | 143.0    |
| ปริมาณรอกุ้งขาวแวนนาไมเข้าตลาดกลางกุ้งสมุทรสาคร (หน่วย : ตู้ออนเทนเนอร์) |       |       |       |       |       |                |       |       |       |       |       |       | รวม      |
| 2548                                                                     | 2,718 | 1,783 | 2,543 | 1,746 | 2,394 | 3,350          | 3,349 | 2,975 | 2,969 | 2,709 | 3,108 | 2,393 | 32,037.0 |
| 2549                                                                     | 2,418 | 2,839 | 2,732 | 1,971 | 3,274 | 3,392          | 3,887 | 4,290 | 4,318 | 4,398 | 4,154 | 2,669 | 40,342.0 |
| 2550                                                                     | 3,143 | 2,695 | 3,305 | 3,748 | 1,273 | (1-14 พ.ค. 50) |       |       |       |       |       |       | 14,164.0 |

หมายเหตุ : 1 ตู้ออนเทนเนอร์ประมาณ 3 - 4 ตัน



## 1. ผลผลิตและความต้องการใช้

| 1.1 ผลผลิต                        | ปี 2546                                | ปี 2547 | ปี 2548 | ปี 2549 | ปี 2550 |
|-----------------------------------|----------------------------------------|---------|---------|---------|---------|
| - ผลผลิต โลก (ล้านตัน)            | 15.70                                  | 15.58   | 15.60   | na      | na      |
| - ผลผลิต ไทย (ล้านตัน)            | 1.90                                   | 1.99    | 2.18    | 2.60    | 2.49    |
| 1.2 ความต้องการใช้                |                                        |         |         |         |         |
| 1) บริโภคสดภายในประเทศ (ล้านตัน)  | 0.38                                   | 0.32    | 0.43    | 0.73    | 0.498   |
| 2) ส่งออกสับปะรดกระป๋อง           |                                        |         |         |         |         |
| - ปริมาณ (ล้านตัน)                | 0.475                                  | 0.478   | 0.486   | 0.595   |         |
| (คิดในรูปผลสด)                    | (1.52)                                 | (1.67)  | (1.60)  | (1.96)  |         |
| - มูลค่า (ล้านบาท)                | 10,757                                 | 12,147  | 11,830  | 13,369  |         |
| 1.3 ผลผลิตออกสู่ตลาดมาก           | เดือนมกราคม – มิถุนายน ประมาณร้อยละ 65 |         |         |         |         |
| 2. ราคาที่เกษตรกรขายได้ (บาท/กก.) | 5.03                                   | 4.53    | 3.74    | 2.52    | 4.84    |
|                                   |                                        |         |         |         | (เมย.)  |
| 3. ต้นทุนการผลิต (บาท/กก.)        | 2.22                                   | 2.00    | 2.44    | 2.22    | 2.22    |

## 4. สถานการณ์ปัจจุบัน/แนวโน้ม

4.1 สถานการณ์ผลิต กระทรวงเกษตรฯ คาดการณ์ปริมาณผลผลิตปี 2550 มีประมาณ 2.49 ล้านตัน ลดลงจากปีที่ผ่านมาประมาณ ร้อยละ 10 โดยมีการเพาะปลูกมากที่จังหวัดประจวบคีรีขันธ์ ระยอง ชลบุรี อุทัยธานี เพชรบุรี ราชบุรี และกาญจนบุรี ทั้งนี้ ผลผลิตจะออกมาก 2 ช่วง คือระหว่างเดือน พ.ย. 2548 - ม.ค. 2549 ประมาณร้อยละ 25-30 และช่วงระหว่างเดือน เม.ย. - มิ.ย. 2549 ประมาณร้อยละ 45

4.2 ขณะนี้เป็นช่วงฤดูกาลสับปะรดรุ่นที่ 1 ออกสู่ตลาด แต่เนื่องจากสภาพอากาศที่แห้งแล้ง ทำให้ผลผลิตสับปะรดออกสู่ตลาดน้อย ประกอบกับโรงงานสับปะรดกระป๋องมีความต้องการใช้ผลผลิตอย่างต่อเนื่อง จึงทำให้ไม่มีปัญหาด้านราคา

4.3 สถานการณ์ราคา เดือน เม.ย. 2550 ราคาเกษตรกรขายได้เฉลี่ย กก.ละ 4.84 บาท สูงกว่าช่วงเดียวกันของปีที่ผ่านมาซึ่งมีราคาเฉลี่ย กก.ละ 2.46 บาท

## 4.4 สถานการณ์ส่งออกและแนวโน้ม

ในปี 2549 ไทยส่งออกสับปะรดและผลิตภัณฑ์รวม 0.593 ล้านตัน มูลค่า 13,369 ล้านบาท โดยการส่งออกส่วนใหญ่ (ร้อยละ 77) อยู่ในรูปของสับปะรดกระป๋องไปประเทศอิตาลี อังกฤษ เนเธอร์แลนด์ ฝรั่งเศส และแคนาดา ฯลฯ

ราคาสับปะรดโรงงานที่เกษตรกรขายได้

บาท/กก.

| ปี   | มค.  | กพ.  | มีค. | เมย. | พค.  | มิย. | กค.  | สค.  | กย.  | ตค.  | พย.  | ธค.  | เฉลี่ย |
|------|------|------|------|------|------|------|------|------|------|------|------|------|--------|
| 2539 | 2.29 | 3.03 | 2.88 | 2.80 | 2.40 | 2.02 | 2.09 | 3.25 | 3.33 | 3.30 | 3.36 | 3.61 | 2.86   |
| 2540 | 3.62 | 3.56 | 3.10 | 2.75 | 2.48 | 2.41 | 2.54 | 3.00 | 3.75 | 4.19 | 4.41 | 4.60 | 3.37   |
| 2541 | 4.86 | 5.06 | 5.53 | 4.71 | 4.61 | 5.39 | 5.39 | 5.97 | 6.22 | 6.36 | 5.25 | 4.58 | 5.33   |
| 2542 | 3.37 | 3.47 | 3.00 | 2.75 | 1.94 | 1.78 | 2.30 | 2.46 | 1.77 | 1.59 | 1.28 | 1.60 | 2.28   |
| 2543 | 1.41 | 1.69 | 1.82 | 2.05 | 1.84 | 1.31 | 1.48 | 2.83 | 3.47 | 3.02 | 2.04 | 1.58 | 2.05   |
| 2544 | 1.47 | 1.32 | 1.28 | 1.44 | 1.53 | 1.96 | 2.75 | 3.00 | 3.04 | 2.95 | 2.97 | 3.09 | 2.23   |
| 2545 | 3.61 | 3.98 | 4.36 | 4.61 | 4.25 | 3.94 | 4.16 | 4.36 | 4.53 | 4.79 | 4.34 | 4.28 | 4.27   |
| 2546 | 3.9  | 4.08 | 3.86 | 4.18 | 4.47 | 4.82 | 4.42 | 4.56 | 3.96 | 3.28 | 2.77 | 3.65 | 4.00   |
| 2547 | 4.22 | 4.21 | 4.76 | 4.67 | 4.63 | 5.00 | 5.16 | 4.47 | 4.76 | 4.82 | 4.1  | 3.59 | 4.53   |
| 2548 | 3.56 | 3.86 | 3.93 | 3.64 | 3.61 | 3.69 | 3.73 | 4.33 | 4.49 | 4.30 | 3.11 | 2.61 | 3.74   |
| 2549 | 2.42 | 2.54 | 2.66 | 2.46 | 2.08 | 1.37 | 1.64 | 2.52 | 2.76 | 3.11 | 3.31 | 3.34 | 2.52   |
| 2550 | 3.10 | 3.32 | 4.23 | 4.84 |      |      |      |      |      |      |      |      | 3.87   |

ที่มา : สำนักงานเศรษฐกิจการเกษตร

## ข้าวโพดเลี้ยงสัตว์

### 1. การผลิตและความต้องการใช้ (ล้านตัน)

|                                 | 2545/46                                                                                                                                        | 2546/47 | 2547/48 | 2548/49 | 2549/50 | 2550/51     |
|---------------------------------|------------------------------------------------------------------------------------------------------------------------------------------------|---------|---------|---------|---------|-------------|
| <b>ผลผลิต</b>                   |                                                                                                                                                |         |         |         |         | (ประมาณการ) |
| โลก                             | 602.974                                                                                                                                        | 625.844 | 712.626 | 695.196 | 695.847 | 712.530     |
| ไทย                             | 4.230                                                                                                                                          | 4.178   | 4.216   | 3.886   | 3.696   | 3.808       |
| <b>ความต้องการ</b>              | 4.151                                                                                                                                          | 4.428   | 3.471   | 3.724   | 3.964   | 4.110       |
| <b>นำเข้า</b>                   | 0.005                                                                                                                                          | 0.008   | 0.076   | 0.059   | 0.145   | 0.100       |
| <b>ส่งออก</b>                   | 0.146                                                                                                                                          | 0.189   | 0.872   | 0.059   | 0.250   | 0.100       |
| <b>ประเทศคู่ค้า</b>             | ไทยนำเข้าจาก ACMECS ลาว (80%) กัมพูชา(20%) พม่า WTO อาร์เจนตินา สหรัฐ<br>ไทยส่งออกไป เวียดนาม (45%) อินโดนีเซีย(35%) มาเลเซีย(17%) ใต้หวัน(2%) |         |         |         |         |             |
| <b>ประเทศคู่แข่ง</b>            | จีน อาร์เจนตินา สหรัฐ                                                                                                                          |         |         |         |         |             |
| <b>ต้นทุนการผลิต (บาท/ก.ก.)</b> | 3.40                                                                                                                                           | 3.35    | 3.35    | 3.97    | 4.07    | NA          |

### 2. ราคา (บาท/ก.ก.)

|                                                   | 2545 | 2546 | 2547 | 2548 | 2549 | มี.ค.50 | เม.ย.50 |
|---------------------------------------------------|------|------|------|------|------|---------|---------|
| - เกษตรกรขายได้ทั่วประเทศ (ความชื้นไม่เกิน 14.5%) | 4.17 | 4.48 | 5.00 | 4.88 | 5.28 | 7.10    | 7.06    |
| - หน้าโรงงานอาหารสัตว์รับซื้อ ตลาด กทม.           | 4.67 | 4.92 | 5.58 | 5.48 | 6.11 | 8.03    | 7.82    |
| - ซื้อขายล่วงหน้าตลาดชิคาโก                       | 3.85 | 3.83 | 4.01 | 3.32 | 3.88 | 5.56    | 4.98    |

### 3. สภาพปัญหา

**3.1 ต้นฤดู** ปริมาณผลผลิตออกสู่ตลาดพร้อมกันจำนวนมากและเป็นช่วงฤดูฝนข้าวโพดมีความชื้นสูงทำให้ราคาโน้มต่ำลง

**3.2 ปลายฤดู** ปริมาณผลผลิตออกสู่ตลาดน้อยและความชื้นลดลงทำให้ราคาสูงขึ้น อาจส่งผลกระทบต่อผู้ใช้วัตถุดิบอาหารสัตว์

### 4. มาตรการแก้ไข

**4.1 มาตรการแทรกแซงตลาด** ปี 2548/49 คชก. มีมติ (9 กย. 48 และ 6 มค. 49) อนุมัติให้ อคส. และ ธ.ก.ส. รับจำนำข้าวโพดเลี้ยงสัตว์จากเกษตรกรโดยตรง ปริมาณ 500,000 ตันเมลิ็ด เพื่อเพิ่มทางเลือกให้เกษตรกรสามารถชะลอการจำหน่ายเพื่อรอราคาที่สูงขึ้น กำหนดราคารับจำนำข้าวโพดเมลิ็ด ความชื้น 14.5% ในระหว่างเดือนกันยายน-พฤศจิกายน 2548 กก.ละ 4.75 บาทและเดือนธันวาคม 2548 – มกราคม 2549 กก.ละ 5.00 บาท สำหรับระดับความชื้นอื่นให้ปรับเพิ่มลดตามเกณฑ์ที่เคยปฏิบัติ ทั้งนี้ ความชื้นไม่เกิน 30% ระยะเวลารับจำนำกันยายน 2548 ถึงมกราคม 2549 ระยะเวลาไถ่ถอนภายใน 3 เดือนนับถัดจากเดือนที่รับจำนำและให้มีคณะกรรมการระบายข้าวโพดพิจารณาปริมาณและราคาที่จำหน่ายได้ก่อนครบกำหนดไถ่ถอน

**สำหรับปี 2549/50** ปริมาณผลผลิตลดลง ขณะที่ความต้องการใช้โดยรวมมีแนวโน้มเพิ่มขึ้นตามการขยายตัวของ การเลี้ยงสัตว์ในเชิงพาณิชย์ ประกอบกับภาวะการส่งออกอยู่ในเกณฑ์ดีเป็นปัจจัยหนุนให้ราคาภายในประเทศสูงขึ้น อย่างไรก็ตาม ได้มีการประชุมหารือภาครัฐและเอกชนที่เกี่ยวข้อง รวมทั้งตัวแทนเกษตรกรเพื่อเตรียมแนวทางช่วยเหลือเกษตรกรเป็นการล่วงหน้า เมื่อวันที่ 23 สิงหาคม 2549 ที่ประชุมเห็นควรให้การค้าข้าวโพดเลี้ยงสัตว์ ปี 2549/50 ดำเนินไปตามกลไกตลาดปกติ และหากพื้นที่ใดมีปัญหาในด้านการจำหน่ายผลผลิตเห็นควรใช้มาตรการเชื่อมโยงตลาดเข้าช่วยเหลือเกษตรกร โดยกรมการค้าภายในยินดีจะเป็นผู้ประสานเชื่อมโยงให้ผู้ซื้อหรือผู้ขายรายใหญ่เข้าไปปรับซื้อผลผลิตจากกลุ่มเกษตรกรโดยตรง

#### 4.2 นโยบายและมาตรการนำเข้าข้าวโพดเลี้ยงสัตว์ ปี 2550

คณะรัฐมนตรีมีมติ เมื่อ 12 ธันวาคม 2549 เห็นชอบตามมติคณะกรรมการนโยบายอาหาร (13 พย.49) ให้กำหนดนโยบายและมาตรการนำเข้าข้าวโพดเลี้ยงสัตว์เช่นเดียวกับ ปี 2549 ดังนี้ 1) นำเข้าจากประเทศสมาชิกและไม่ใช่มหาชิก WTO ในโควตาปริมาณนำเข้า 54,700 ตัน อากรนำเข้า ร้อยละ 20 ให้ อคส. นำเข้าช่วง 1 มีนาคม - 30 มิถุนายน 2550 นอกโควตา ไม่จำกัดปริมาณและช่วงเวลานำเข้า อากรนำเข้าร้อยละ 73.0 และค่าธรรมเนียมพิเศษนำเข้า ต้นละ 180 บาท 2) นำเข้าจากประเทศสมาชิก AFTA อากรนำเข้าร้อยละ 5 หรือ กก.ละ 2.75 บาท 3) การนำเข้าภายใต้ ACMECS และภายใต้มาตรการสิทธิพิเศษทางภาษีศุลกากร อากรนำเข้าร้อยละ 0 โดยกำหนดผู้มีสิทธินำเข้าต้องเป็นผู้ที่ขึ้นทะเบียนไว้กับกรมการค้าต่างประเทศ 4) นำเข้าจากออสเตรเลีย (FTA) ในโควตา 6,030.68 ตัน อากรนำเข้าร้อยละ 17.33 ให้ อคส. นำเข้าช่วง 1 มีนาคม - 30 มิถุนายน 2550 นอกโควตา กำหนดอากรนำเข้าร้อยละ 65.70 5) นำเข้าจากนิวซีแลนด์ (FTA) อากรนำเข้าร้อยละ 0 6) การนำเข้าทั่วไป กำหนดอากรนำเข้า กก.ละ 2.75 บาท และค่าธรรมเนียมพิเศษ ต้นละ 1,000 บาท ทั้งนี้ การนำเข้านอกเหนือจากในโควตาสามารถนำเข้าได้ไม่จำกัดปริมาณและช่วงเวลานำเข้า

#### 5. ผลการดำเนินการ

ปี 2548/49 รั้งำนำ (ตค.48 - มค.49) ได้ 118,321 ตัน มีเกษตรกรรไถ่ถอน 12,568 ตัน คงเหลือหลุดจำนำ 105,753 ตัน ซึ่งจำหน่ายทั้งภายในประเทศและส่งออก (มีย.49)

ปี 2549/50 เมื่อวันที่ 7 ตค.49 ได้เชื่อมโยงตลาดโดยประสานนำผู้แทนบริษัท กรุงเทพโปรดิเวิส จำกัด ซึ่งเป็นผู้ผลิตอาหารสัตว์รายใหญ่ ต.โคกตูม อ.เมือง จ.ลพบุรี เข้าไปเจรจาซื้อขายกับกลุ่มผู้นำเกษตรกร แหล่งผลิต ต.ภูน้ำหยด อ.วิเชียรบุรี จ.เพชรบูรณ์ โดยตรง ปรากฏว่า เกษตรกรยังไม่ตัดสินใจขาย เนื่องจากราคามีแนวโน้มสูงขึ้น จึงต้องการเก็บผลผลิตไว้รอราคาและในช่วงปลายฤดูการผลิต ราคามีแนวโน้มสูงขึ้นมาก ส่งผลกระทบต่อผู้ผลิตอาหารสัตว์และผู้เลี้ยงสัตว์ กรมการค้าภายในจึงได้เชิญผู้เกี่ยวข้องประเมินสถานการณ์ แนวโน้มปัญหาและแนวทางแก้ไข (23 มค.50) ซึ่งที่ประชุมได้มีมติให้ขอความร่วมมือผู้ผลิตอาหารสัตว์และผู้เลี้ยงสัตว์ เพิ่มการใช้มันสำปะหลังทดแทนข้าวโพดให้มากขึ้นโดยกรมฯ ได้ดำเนินการประสานเชื่อมโยงผู้ซ้กับผู้ผลิตมันสำปะหลังในพื้นที่ จ.นครราชสีมาและจังหวัดใกล้เคียงให้มีการเจรจาซื้อขายกันโดยตรง ซึ่งได้ดำเนินการครั้งที่ 1 เมื่อวันที่ 3 กพ.50 ครั้งที่ 2 เมื่อวันที่ 25 มีค.50 ส่งผลให้มีการใช้มันสำปะหลังทดแทนข้าวโพดมากขึ้น ภาพรวมในปีนี้คาดว่ามีการใช้มันสำปะหลังในอาหารสัตว์เพิ่มขึ้นจากปีที่ผ่านมา 1 เท่าตัว โดยใช้ในการผลิตอาหารสัตว์เพิ่มขึ้นจาก 0.6-0.7 ล้านตันเป็น 1.2-1.4 ล้านตันและใช้ในการเลี้ยงสุกรเพิ่มขึ้นจาก 0.85 ล้านตันเป็น 1.7 ล้านตัน

#### 6. สถานการณ์ปัจจุบันและแนวโน้ม

เป็นช่วงปลายฤดูการผลิต ปริมาณการซื้อขายมีไม่มากนัก ประกอบกับความต้องการใช้ข้าวโพดในอาหารสัตว์น้อยลงโดยเฉพาะผู้เลี้ยงสุกรได้ลดปริมาณการใช้ข้าวโพดลงและหันมาใช้มันสำปะหลังเป็นส่วผสมอาหารทดแทนข้าวโพดแพร่หลายมากขึ้นส่งผลให้ราคาซื้อขายโดยทั่วไปอ่อนตัวลง โดยราคาที่เกษตรกรขายได้เฉลี่ยเดือนเมษายน 2550 กก.ละ 7.06 บาท (เม.ย.49 กก.ละ 5.18 บาท) ลดลงจากเดือนก่อนซึ่งมีราคา กก.ละ 7.10 บาท ราคาที่โรงงานอาหารสัตว์รับซื้อตลาด กทม. เดือนเมษายน 2550 กก.ละ 7.82 บาท (เม.ย. 49 กก.ละ 6.18 บาท) ลดลงจากเดือนก่อน ซึ่งมีราคา กก.ละ 8.03 บาท สำหรับราคาซื้อขายล่วงหน้าตลาดชิคาโก ส่งมอบเดือนพฤษภาคม 2550 อยู่ที่ระดับ กก.ละ 4.98 บาท และ ณ ปัจจุบัน (30 เม.ย.50) ราคารับซื้อ ณ แหล่งผลิตสำคัญจังหวัดเพชรบูรณ์ กก.ละ 7.00 - 7.17 บาท (พ.ค. 49 กก.ละ 5.77 บาท) ราคาที่โรงงานอาหารสัตว์รับซื้อตลาด กทม. กก.ละ 7.72 - 7.77 บาท (เม.ย. 49 กก.ละ 6.18 บาท) อย่างไรก็ตามคาดว่าแนวโน้มราคาจะยังอยู่ในเกณฑ์ดีตามภาวะตลาดโลกซึ่งยังมีความต้องการใช้ข้าวโพดในอุตสาหกรรมเอทานอลเพิ่มขึ้นมาก

\*\*\*\*\*

สำนักส่งเสริมการค้าสินค้าเกษตร  
กรมการค้าภายใน

พฤษภาคม 2550

Agri\_25 งานข้าวโพดฯทยต้อน F : ข้าวโพดเลี้ยงสัตว์ มีค.50



## กาแฟ

| 1. ผลผลิตและความต้องการใช้    | 2545/46 | 2546/47 | 2547/48 | 2548/49     | 2549/50*    |
|-------------------------------|---------|---------|---------|-------------|-------------|
|                               |         |         |         | (เบื้องต้น) | (ประมาณการ) |
| 1.1 ผลผลิตโลก (ล้านตัน)       | 7.60    | 6.57    | 7.21    | 6.81        | 7.71        |
| 1.2 ผลผลิตไทย (ตัน)           | 54,403  | 61,765  | 59,644  | 46,873      | 55,721      |
| 1.3 ความต้องการใช้ภายใน (ตัน) | 44,800  | 47,100  | 42,300  | 45,000      | 48,000      |
| 1.4 ปริมาณการส่งออก (ตัน)     | 7,582   | 23,085  | 16,935  | 25,646      | 7,000       |
| 1.5 มูลค่าการส่งออก (บาท)     | 174     | 496     | 609     | 1,023       | 350         |

หมายเหตุ (1) ปริมาณผลผลิตโลก กระทรวงเกษตรสหรัฐฯ

(2) ปริมาณผลผลิตของไทย สำนักงานเศรษฐกิจการเกษตร กระทรวงเกษตร

(3) ความต้องการใช้ภายในประเทศ สอบถามโรงงานผู้ผลิตกาแฟสำเร็จรูปและกาแฟคั่วบด

(4) ปริมาณส่งออก กรมศุลกากรและผลผลิตหักความต้องการใช้ภายในประเทศ

|                            |       |       |       |       |       |
|----------------------------|-------|-------|-------|-------|-------|
| 2. ต้นทุนการผลิต (บาท/กก.) | 33.15 | 30.50 | 31.78 | 30.67 | 30.67 |
|----------------------------|-------|-------|-------|-------|-------|

### 3. ราคา (บาท/กก.)

ออกสู่ตลาด พ.ย.- มี.ค. และ ออกมาก ธ.ค.- ก.พ.

|                                    |         |         |         |         |         |
|------------------------------------|---------|---------|---------|---------|---------|
| ราคาเกษตรกรขายได้ (เกรดคละ)        | 31.04   | 26.07   | 28.46   | 39.77   | 46.29   |
| ราคาเกษตรกรขายได้ จ.ชุมพร (เกรดดี) | 35 - 41 | 33 - 35 | 35 - 40 | 44 - 46 | 48 - 50 |
| ราคารับจำนำ (เกรดดี)               | 30.00   | 32.00   | 35.00   | 36.00   | -       |
| (เกรดหนึ่ง)                        | 27.00   | 28.00   | 32.00   | 33.00   | -       |
| (เกรดสอง)                          | 21.00   | 22.00   | 26.00   | 27.00   | -       |

### 4. มาตรการแทรกแซงตลาดเมล็ดกาแฟ ฤดูกาลผลิตปี 2548/49 ที่ผ่านมา

คณะกรรมการ คชก. ได้มีมติ (7 ธ.ค.48) อนุมัติแทรกแซงตลาดเมล็ดกาแฟฤดูกาลผลิตปี 2548/49 ด้วยวิธีรับจำนำเมล็ดกาแฟพันธุ์โรบัสต้าจากเกษตรกรรายบุคคลในจังหวัดแหล่งผลิต รวมทั้งสิ้น 30,000 ตัน สัดส่วนปริมาณเมล็ดกาแฟที่รับจำนำแต่ละเกรดเป็นไปตามปริมาณที่เกษตรกรนำมาจำหน่ายจริง โดยให้องค์การคลังสินค้า (อคส.) รับฝากเก็บและออกไปประทวน ธนาคารเพื่อการเกษตรและสหกรณ์การเกษตร (ธ.ก.ส.) รับจำนำไม่ประทวนที่ อคส. ออกให้แก่เกษตรกร ราคารับจำนำเกรดดี กก.ละ 36 บาท เกรดหนึ่ง กก.ละ 33 บาท และเกรดสอง กก.ละ 27 บาท ระยะเวลารับจำนำ ธันวาคม 2548 - มีนาคม 2549 ระยะเวลาไถ่ถอนภายใน 4 เดือน นับถัดจากเดือนที่รับจำนำ ระยะเวลาโครงการ ธันวาคม 2548 - กันยายน 2549 แต่เนื่องจากเกษตรกรจำหน่ายเมล็ดกาแฟตามกลไกตลาดได้สูงกว่าราคารับจำนำ จึงไม่มีเกษตรกรนำเมล็ดกาแฟไปจำนำ

### 5. สถานการณ์ปี 2549/50

5.1 สถานการณ์ตลาดโลก กระทรวงเกษตรสหรัฐฯ คาดการณ์ปริมาณสต็อกคั่วปี 1.18 ล้านตัน ลดลงจากปี 2548/49 ร้อยละ 9.61 ปริมาณผลผลิต 7.71 ล้านตัน และความต้องการใช้ 7.68 ล้านตัน เพิ่มขึ้นจากปี 2548/49 ร้อยละ 13.11 และ 8.02 ตามลำดับ ส่วนราคาตลาดโลก เฉลี่ยตันละ 1,571 ดอลลาร์สหรัฐฯ สูงกว่าระยะเดียวกันของปีที่ผ่านมาตันละ 386 ดอลลาร์สหรัฐฯ คิดเป็นร้อยละ 32.57

## 5.2 สถานการณ์ในประเทศ

(1) ผลผลิต สำนักงานเศรษฐกิจการเกษตรคาดการณ์ 55,721 ตัน เพิ่มขึ้นจากปี 2548/49 ร้อยละ 18.87 ผลผลิตจะออกสู่ตลาดมากในเดือน ธค.49 - กพ. 50 ขณะนี้เกษตรกรเก็บเกี่ยวและจำหน่ายผลผลิตเสร็จสิ้นแล้ว และจำหน่ายผลผลิตได้ราคา กก.ละ 50 บาท

(2) ความต้องการใช้ คาดว่าจะมีประมาณ 48,000 ตัน เพิ่มขึ้นจากปี 2548/49 ร้อยละ 6.67 ต่ำกว่าที่เอกชนประมาณการว่าจะเพิ่มขึ้นร้อยละ 10 เนื่องจากกำลังซื้อของผู้บริโภคลดลง เพราะได้รับผลกระทบจากภาวะเศรษฐกิจชะลอตัว

(3) ราคา แนวโน้มของราคาที่เกษตรกรจำหน่ายได้ซึ่งคิดทอนจากราคาตลาดโลก (1,571 ดอลลาร์สหรัฐ) ประมาณ กก.ละ 48 - 50 บาท

## 5.3 การแทรกแซงตลาด

เมื่อต้นฤดูกรมการค้าภายในได้ประเมินสถานการณ์และเตรียมมาตรการแทรกแซงตลาด แต่เนื่องจากราคาตลาดโลกเคลื่อนไหวอยู่ในเกณฑ์ค่อนข้างสูง ประกอบกับปริมาณผลผลิตและความต้องการใช้ มีปริมาณใกล้เคียงกัน ทำให้ผู้ซื้อเกิดการแข่งขัน ส่งผลให้เกษตรกรจำหน่ายผลผลิตได้ราคาอยู่ในเกณฑ์สูง อย่างไรก็ตาม กรมฯ ได้กำกับดูแลให้เกษตรกรได้รับความเป็นธรรมในการจำหน่ายผลผลิต โดยได้มีการตรวจสอบเครื่องชั่งและติดตามให้มีการซื้อขายตามคุณภาพ

-----  
สำนักส่งเสริมการค้าสินค้าเกษตร  
กรมการค้าภายใน  
พฤษภาคม 2550

|                                                                                    | ตค.   | พย.   | ธค.   | มค.      | กพ.   | มีค.  | เมย.  | พค.   | มิย.  | กค.   | สค.   | กย.   | เฉลี่ย |
|------------------------------------------------------------------------------------|-------|-------|-------|----------|-------|-------|-------|-------|-------|-------|-------|-------|--------|
| <b>ราคาที่เกษตรกรขายได้</b>                                                        |       |       |       |          |       |       |       |       |       |       |       |       |        |
| 2539/40                                                                            | -     | 24.50 | 24.50 | 28.88    | 32.07 | 31.75 | 30.00 | -     | -     | -     | -     | -     | 28.62  |
| 2540/41                                                                            | -     | -     | 47.33 | 71.25    | 71.58 | 60.18 | 59.94 | -     | -     | -     | -     | -     | 62.06  |
| 2541/42                                                                            | -     | -     | 49.98 | 56.93    | 57.17 | 44.46 | 43.00 | -     | -     | -     | -     | -     | 50.31  |
| 2542/43                                                                            | 32.50 | 32.77 | 32.15 | 29.10    | 27.21 | 20.57 | 21.50 | -     | -     | -     | -     | -     | 27.97  |
| 2543/44                                                                            | -     | 18.50 | 31.43 | 31.24    | 31.35 | 31.03 | 31.46 | -     | -     | -     | -     | -     | 29.17  |
| 2544/45*                                                                           | -     | 21.00 | 22.00 | 25.76    | 25.69 | 23.07 | -     | -     | -     | -     | -     | -     | 23.50  |
| 2545/46                                                                            | 30.00 | 31.00 | 35.00 | 31.56    | 34.30 | 24.35 | -     | -     | -     | -     | -     | -     | 31.04  |
| 2546/47                                                                            | -     | 27.85 | 27.19 | 29.44    | 23.25 | 22.62 | -     | -     | -     | -     | -     | -     | 26.07  |
| 2547/48                                                                            | -     | 29.00 | 29.41 | 26.81    | 27.75 | 29.35 | -     | -     | -     | -     | -     | -     | 28.46  |
| 2548/49                                                                            | -     | -     | 33.49 | 41.67    | 43.66 | 40.88 | 39.00 | -     | -     | -     | -     | -     | 39.74  |
| 2549/50                                                                            | -     | -     | 44.78 | 47.11    | 46.99 | -     | -     | -     | -     | -     | -     | -     | 46.29  |
| ที่มา : สำนักงานเศรษฐกิจการเกษตร                                                   |       |       |       |          |       |       |       |       |       |       |       |       |        |
| <b>ราคาส่งออก FOB ไปประเทศในภาคี</b>                                               |       |       |       |          |       |       |       |       |       |       |       |       |        |
| 2539/40                                                                            | 31.68 | 33.21 | 30.84 | 28.38    | 27.21 | 27.21 | 26.49 | 25.77 | 25.77 | 35.15 | 42.53 | 52.09 | 32.19  |
| 2540/41                                                                            | 35.77 | -     | 61.39 | 71.35    | 63.07 | 63.79 | 47.54 | 52.31 | 52.31 | 47.56 | 40.76 | 50.67 | 53.32  |
| 2541/42                                                                            | -     | -     | -     | 56.99    | 60.48 | 48.02 | 45.63 | 38.87 | 46.08 | 36.74 | 38.88 | 48.42 | 46.68  |
| 2542/43                                                                            | -     | -     | 38.10 | 35.29    | 28.74 | 29.87 | 31.15 | 28.60 | 30.16 | 29.21 | 26.76 | 21.48 | 29.94  |
| 2543/44                                                                            | -     | -     | -     | 19.04    | 16.21 | 16.62 | 15.49 | 14.64 | -     | 14.31 | 14.95 | 10.35 | 15.20  |
| 2544/45                                                                            | -     | -     | 18.13 | 17.90    | -     | -     | -     | -     | -     | -     | -     | -     | 18.02  |
| 2545/46                                                                            | -     | -     | -     | -        | -     | -     | 26.03 | 17.87 | -     | -     | -     | 16.34 | 20.08  |
| 2546/47                                                                            | -     | 13.90 | 20.25 | -        | -     | 20.18 | -     | 17.47 | 17.63 | -     | 15.29 | 16.15 | 17.27  |
| 2547/48                                                                            | 14.39 | 13.53 | -     | 43.16    | -     | 28.79 | 36.13 | 35.76 | 39.11 | 38.08 | 31.89 | -     | 31.20  |
| 2548/49                                                                            | 36.78 | 33.29 | 35.65 | 37.13    | 36.41 | 39.87 | 42.79 | 40.71 | 36.23 | -     | -     | -     | 37.65  |
| ที่มา : กรมการค้าต่างประเทศ                                                        |       |       |       |          |       |       |       |       |       |       |       |       |        |
| <b>ราคาส่งออก FOB ไปประเทศนอกภาคี</b>                                              |       |       |       |          |       |       |       |       |       |       |       |       |        |
| 2538/39                                                                            | 49.19 | -     | 53.08 | 38.61    | 44.24 | 39.25 | 40.10 | 43.50 | 35.87 | 34.12 | 31.08 | 32.47 | 40.14  |
| 2539/40                                                                            | 28.47 | 32.11 | 26.19 | 27.48    | 27.30 | 27.98 | 27.13 | 29.49 | 33.51 | 32.71 | 45.21 | 46.46 | 32.00  |
| 2540/41                                                                            | 42.19 | 35.27 | 54.94 | 68.12    | 65.87 | 57.41 | 57.48 | 49.10 | 50.65 | 60.48 | 54.24 | 40.95 | 53.06  |
| 2541/42                                                                            | -     | -     | -     | 52.93    | 59.34 | 50.51 | 42.30 | 38.89 | 39.61 | 47.68 | 40.94 | 32.11 | 44.92  |
| 2542/43                                                                            | 52.49 | 40.25 | 37.92 | 33.19    | 30.59 | 28.75 | 26.26 | 26.86 | 24.95 | 23.94 | 22.95 | 23.07 | 30.94  |
| 2543/44                                                                            | -     | -     | -     | 17.89    | 18.56 | 17.66 | 17.52 | 15.79 | 20.09 | 19.91 | 14.39 | 14.67 | 17.39  |
| 2544/45                                                                            | 31.12 | 42.54 | -     | 40.86    | 39.34 | 38.87 | 37.83 | 38.58 | 38.18 | -     | -     | -     | 38.42  |
| 2545/46                                                                            | -     | -     | -     | -        | 24.63 | 22.27 | 23.85 | 22.22 | 17.92 | 20.56 | 19.20 | 18.98 | 21.20  |
| 2546/47                                                                            | 19.72 | 20.25 | -     | 16.15    | 26.15 | 24.00 | 22.44 | 23.57 | 25.77 | 20.43 | 19.73 | 20.08 | 21.66  |
| 2547/48                                                                            | 18.35 | 21.76 | -     | 24.51    | 24.86 | 34.34 | -     | -     | 58.01 | 50.36 | 49.58 | -     | 35.22  |
| 2548/49                                                                            | -     | -     | -     | -        | -     | 49.33 | -     | -     | 31.62 | -     | -     | -     | 40.48  |
| ที่มา : กรมการค้าต่างประเทศ                                                        |       |       |       |          |       |       |       |       |       |       |       |       |        |
| <b>ราคาซื้อขายล่วงหน้ากาแฟโรบัสต้า ตลาดลอนดอน (เฉลี่ยส่งมอบ 6-7 เดือนข้างหน้า)</b> |       |       |       |          |       |       |       |       |       |       |       |       |        |
| 2540/41                                                                            | 59.19 | 61.97 | 74.33 | 93.69    | 82.76 | 70.03 | 71.37 | 72.11 | 70.61 | 63.84 | 65.63 | 65.12 | 70.89  |
| 2541/42                                                                            | 62.19 | 63.38 | 63.19 | 61.58    | 61.08 | 59.62 | 55.09 | 52.78 | 51.69 | 47.06 | 48.83 | 50.00 | 56.37  |
| 2542/43                                                                            | 48.73 | 47.20 | 50.52 | 45.23    | 40.22 | 37.72 | 36.55 | 36.90 | 36.46 | 36.26 | 34.01 | 34.42 | 40.35  |
| 2543/44                                                                            | 32.80 | 29.10 | 26.48 | 28.12    | 26.67 | 26.66 | 25.56 | 26.62 | 25.94 | 25.15 | 20.19 | 18.87 | 26.01  |
| 2544/45                                                                            | 18.78 | 17.22 | 17.03 | 9 (23mf) | 17.71 | 23.91 | 23.06 | 21.94 | 22.63 | 21.50 | 22.76 | 27.79 | 21.30  |
| 2545/46                                                                            | 29.56 | 33.94 | 35.13 | 36.53    | 36.01 | 31.62 | 32.62 | 31.93 | 28.61 | 29.48 | 31.51 | 30.71 | 32.30  |
| 2546/47                                                                            | 28.79 | 27.40 | 28.30 | 31.94    | 29.72 | 29.30 | 29.04 | 29.51 | 32.32 | 28.89 | 27.87 | 27.65 | 29.23  |
| 2547/48                                                                            | 28.40 | 25.96 | 29.96 | 29.16    | 32.66 | 38.09 | 43.23 | 45.11 | 50.31 | 49.72 | 43.74 | 38.23 | 37.88  |
| 2548/49                                                                            | 39.07 | 42.42 | 46.92 | 49.86    | 48.11 | 44.59 | 44.85 | 42.81 | 44.40 | 47.24 | 52.21 | 57.74 | 46.69  |
| 2549/50                                                                            | 56.18 | 56.56 | 53.26 | 55.95    | 55.73 | 53.05 | 50.59 | -     | -     | -     | -     | -     | 54.47  |
| ที่มา : ข่าว BISNEWS , Futuresource.com และ Reuters                                |       |       |       |          |       |       |       |       |       |       |       |       |        |
| หมายเหตุ : * เป็นราคาที่ไม่สอดคล้องกับข้อเท็จจริง                                  |       |       |       |          |       |       |       |       |       |       |       |       |        |



## ปาล์มน้ำมัน

### 1. ผลผลิต : ล้านตัน

|                      | ปี 2546 | ปี 2547 | ปี 2548 | ปี 2549 | ปี 2550 | % Δ    |
|----------------------|---------|---------|---------|---------|---------|--------|
|                      |         |         |         |         | (ม.ย.)  |        |
| <b>1.1 โลก</b>       |         |         |         |         |         |        |
| น้ำมันพืช            | 95.80   | 101.84  | 111.39  | 117.97  | 123.09  | +4.34  |
| : น้ำมันถั่วเหลือง   | 30.54   | 30.05   | 32.45   | 34.35   | 35.92   | +4.57  |
| : น้ำมันปาล์มดิบ     | 27.71   | 29.59   | 33.88   | 35.96   | 37.67   | +4.76  |
| : มาเลเซีย           | 13.18   | 13.42   | 15.19   | 15.49   | 16.50   | +6.52  |
| : อินโดนีเซีย        | 10.30   | 11.50   | 14.00   | 15.40   | 15.90   | +3.25  |
| <b>1.2 ไทย</b>       |         |         |         |         |         |        |
| : ผลปาล์ม(ก. เกษตร)  | 4.903   | 5.182   | 5.003   | 6.241   | 7.378   | +18.22 |
| : น้ำมันดิบ(รง.สกัด) | 0.864   | 0.821   | 0.784   | 1.167   | 1.291   | +10.63 |

### 2. ต้นทุน ผลผลิตเฉลี่ยของไทย

|                                    | ปี 2546 | ปี 2547 | ปี 2548 | ปี 2549 | ปี 2550 |
|------------------------------------|---------|---------|---------|---------|---------|
| <b>2.1 ต้นทุนผลปาล์ม</b> : บาท/กก. | 1.27    | 1.26    | 1.68    | 1.65    | Na      |
| <b>2.2 ผลผลิตเฉลี่ย</b> : กก./ไร่  | 2,725   | 2,682   | 2,469   | 2,629   | 2,694   |

### แหล่งผลิตสำคัญ ปี 2550

| จังหวัด           | เนื้อที่ให้ผล : ไร่ | ผลผลิต:ตัน       | กก./ไร่      | % ผลผลิต   |
|-------------------|---------------------|------------------|--------------|------------|
| กระบี่            | 788,967             | 2,284,848        | 2,896        | 31         |
| สุราษฎร์ธานี      | 728,476             | 2,001,811        | 2,748        | 27         |
| ชุมพร             | 587,416             | 1,540,205        | 2,622        | 21         |
| สตูล              | 100,619             | 230,317          | 2,289        | 3          |
| ตรัง              | 101,708             | 280,307          | 2,756        | 4          |
| ประจวบคีรีขันธ์   | 77,523              | 190,086          | 2,452        | 3          |
| ชลบุรี            | 72,511              | 186,136          | 2,567        | 3          |
| พังงา             | 78,125              | 178,359          | 2,283        | 2          |
| ระนอง             | 41,301              | 113,495          | 2,248        | 2          |
| อื่น ๆ            | 162,404             | 372,666          | 2,574        | 5          |
| <b>ทั่วประเทศ</b> | <b>2,739,050</b>    | <b>7,378,230</b> | <b>2,694</b> | <b>100</b> |

### 3. สมดุลย์ของไทย (น้ำมันปาล์มดิบ) : ตัน

|                                 | ปี 2546 | ปี 2547 | ปี 2548 | ปี 2549   | ปี 2550*     | % Δ    |
|---------------------------------|---------|---------|---------|-----------|--------------|--------|
|                                 |         |         |         |           | (ประมาณการ)* |        |
| 1. สต็อกต้นปี                   | 59,995  | 114,953 | 151,122 | 113,668   | 164,522      | +44.74 |
| 2. ผลผลิต                       | 863,836 | 820,838 | 783,953 | 1,167,126 | 1,291,000    | +10.61 |
| 3. นำเข้า - บริสุทธิ คิดเป็นดิบ | -       | 83,531  | 24,595  | 311       | -            | -      |
| 4. ใช้ในประเทศ                  | 647,933 | 723,385 | 744,672 | 905,408   | 979,651      | +8.20  |
| 5. ส่งออก - น้ำมันดิบ           | 86,289  | 2,219   | -       | 158,902   | 100,000      | -37.07 |
| - บริสุทธิ คิดเป็นดิบ           | 74,657  | 142,596 | 101,330 | 52,273    | 62,000       | +18.61 |
| 6. สต็อกปลายปี                  | 114,953 | 151,122 | 113,668 | 164,522   | 313,871      | +90.78 |

ที่มา โรงงานสกัดและกลั่นน้ำมันปาล์ม แจ้งตามประกาศ กกร. (น้ำมันบริสุทธิ์ จะคิดเป็นน้ำมันดิบ)

## 4. การนำเข้า-ส่งออก : ต้น

|                   |                | <u>ปี 2546</u> | <u>ปี 2547</u> | <u>ปี 2548</u> | <u>ปี 2549</u> |
|-------------------|----------------|----------------|----------------|----------------|----------------|
| <b>4.1 นำเข้า</b> | รวม 2 พิกัด    | 9,716          | 74,767         | 18,930         | 1,314          |
|                   | น้ำมันดิบ      | 1.8            | -              | -              | 12             |
|                   | น้ำมันบริสุทธ์ | 9,714          | 74,767         | 18,930         | 1,302          |
| <b>4.2 ส่งออก</b> | รวม 2 พิกัด    | 137,838        | 124,273        | 81,057         | 205,109        |
|                   | น้ำมันดิบ      | 76,667         | 3,014          | -              | 163,180        |
|                   | น้ำมันบริสุทธ์ | 61,170         | 121,259        | 81,057         | 41,929         |

ประเทศส่งออก น้ำมันดิบ : มาเลเซีย (99%) น้ำมันบริสุทธ์ : พม่า (90%) จีน (10%) \*\* รวม EPZ = 11,399 , 26,195 ตัน  
 น้ำมันดิบ : พิกัด 1511.100.006 น้ำมันบริสุทธ์ : พิกัด 1511.900.000

## 5. ราคา : บาท/กก.

|                     | <u>ปี 2546</u>       | <u>ปี 2547</u> | <u>ปี 2548</u> | <u>ปี 2549</u> | <u>ปี 2550</u> |       |
|---------------------|----------------------|----------------|----------------|----------------|----------------|-------|
|                     |                      |                |                |                | (ม.ค.-ธ.ย.)    |       |
| <b>5.1 ไทย</b>      |                      |                |                |                |                |       |
|                     | ผลปาล์ม (%น้ำมัน 17) | 2.76           | 3.38           | 2.98           | 2.69           | 3.36  |
|                     | น้ำมันปาล์มดิบ       | 18.28          | 20.17          | 16.89          | 15.77          | 19.58 |
|                     | น้ำมันปาล์มบริสุทธ์  | 22.93          | 25.27          | 22.02          | 20.01          | 23.82 |
| <b>5.2 มาเลเซีย</b> |                      |                |                |                |                |       |
|                     | น้ำมันปาล์มดิบ       | 17.24          | 17.60          | 14.80          | 15.13          | 18.81 |
|                     | น้ำมันปาล์มบริสุทธ์  | 18.88          | 18.99          | 16.08          | 16.98          | 21.66 |

## 6. สภาพปัญหา

## 6.1 ปัญหาภาพรวม

1) การผลิต ผลผลิตเฉลี่ยต่ำ (ไทย 2.6 ตัน/ไร่ มาเลเซีย 3.0 ตัน/ไร่) ต้นทุนการผลิตสูง (ไทย 1.65 บาท/กก. มาเลเซีย 1.00 บาท/กก.) เนื่องจากพันธุ์ปาล์มคุณภาพต่ำ พื้นที่ไม่เหมาะสม ทุยราคาสูงขึ้นผู้ปลูกปาล์ม 90% เป็นเกษตรกรรายย่อย ขาดการจัดการที่ดี ปริมาณผลผลิตออกสู่ตลาดไม่สม่ำเสมอ

2) การนำเข้า มีการนำเข้าเพื่อส่งออก (ปี 47-48) การถ่วงลำ(ตั้งแต่ปี 48-ปัจจุบัน)ซึ่งกระทบต่อตลาดส่งออกน้ำมันส่วนเกิน

3) การส่งออก ความสามารถในการแข่งขันต่ำ เนื่องจากราคาในประเทศสูง (มาเลเซียต่ำ)

4) การค้าในประเทศ โรงสกัดฯ มีกำลังผลิตส่วนเกิน 50% แข่งขันซื้อสูงจึงมีการตัดปาล์มดิบและปัญหาการลักลอบนำเข้ายังมีอยู่ส่งผลกระทบต่อราคาในประเทศ

## 6.2 ปัญหาด้านราคา

1) ปี 2542-43 - เกิดปัญหาาราคาคงต่ำ ได้มีการแทรกแซงตลาดโดยวิธีการรับซื้อ-เก็บสต็อก-จำหน่ายส่งออก โดย อคส.รับซื้อน้ำมันปาล์มดิบจากโรงสกัดฯ และให้โรงสกัดฯ รับซื้อผลปาล์มทะเลจากเกษตรกรรายย่อยในราคาที่กำหนด

2) ปี 2544 - เกิดปัญหาาราคาคงต่ำต่อเนื่อง ใช้วิธีรับซื้อ-ส่งออกทันที โดยอคส.รับซื้อน้ำมันปาล์มดิบจากโรงสกัดฯ และจำหน่ายให้ผู้ส่งออกไปต่างประเทศทันทีและจ่ายชดเชยส่วนต่างราคาส่งออกให้ผู้ส่งออกตามอัตราตันละ 2,830 บาทและให้โรงสกัดฯรับซื้อผลปาล์มทะเลจากเกษตรกรรายย่อยในราคาที่กำหนด

3) ปี 2546 - ผลปาล์มมีราคาสูงในปี 2545-ต้นปี 2546 (เดือนม.ค.-ก.พ.) และราคาค่ำลงช่วงเดือน มี.ค.-พ.ค. เนื่องจากผลปาล์มออกมากเกินกำลังการผลิตของเครื่องจักร มีคุณภาพต่ำ มีการลักลอบนำเข้าและการนำเข้า (EPZ , มาตรา 19 ทวิ) นอกโควตาภายใต้ WTO จำนวนมาก เมื่อจัดระบบการค้าแก้ไขปัญหายังเป็นระบบ ส่งผลให้ตั้งแต่เดือนมิ.ย.ราคามีเสถียรภาพ

4) ปี 2547-49 - ผลปาล์มราคาสูง สาเหตุหนึ่งเป็นผลจากจัดระบบการค้าอย่างเป็นระบบ

## 7. มาตรการแก้ไขปัญหามีปี 2546 –2549

มติคณะรัฐมนตรี วันที่ 8 และ 22 เม.ย.46 เห็นชอบให้หน่วยงานที่เกี่ยวข้องดำเนินการแก้ไขปัญหาน้ำมันปาล์มอย่างเป็นระบบ ตามที่กระทรวงพาณิชย์เสนอพร้อมให้แต่งตั้งคณะกรรมการแก้ไขปัญหาน้ำมันปาล์มอย่างเป็นระบบ โดยมีรัฐมนตรีว่าการกระทรวงพาณิชย์เป็นประธาน เพื่อทำหน้าที่กำหนดมาตรการและบริหารจัดการแก้ไขปัญหาน้ำมันปาล์มทั้งระบบอย่างต่อเนื่อง ดังนี้

### 1) วางระบบการนำเข้าอย่างรัดกุม ทั้งภายใต้ AFTA ในโควตาภายใต้ WTO และนอกโควตา WTO

(1) ภายใต้ AFTA ,ในโควตาภายใต้ WTO กำหนดให้ อคส.เป็นผู้นำเข้า ภายใต้การพิจารณาของคณะกรรมการคณะหนึ่ง โดยความเห็นชอบของรัฐมนตรีว่าการกระทรวงพาณิชย์

(2) การนำเข้าเพื่อส่งออก (นอกโควตา WTO) กำหนดให้ผู้นำเข้าต้องรับซื้อผลผลิตในประเทศเพื่อส่งออกด้วย 1 ส่วนและต้องส่งออกน้ำมันปาล์มไปต่างประเทศเป็นปริมาณไม่น้อยกว่า 2 เท่าของปริมาณนำเข้าฯ ภายใน 30 วัน โดยกำหนดด่านส่งออกน้ำมันปาล์มที่นำเข้าไว้เฉพาะ 4 ด่าน ตามมติครม. เมื่อ 22 เม.ย.46 (ด่านแม่สอด แม่สาย สังขละบุรี และท่าเรือกรุงเทพ)

(3) การนำน้ำมันปาล์มผ่านประเทศเพื่อส่งออก (การถ่ายลำ/ผ่านแดน) ในหลักการต้องปฏิบัติตามประกาศกระทรวงพาณิชย์ฉบับที่ 69/2532 ซึ่งผู้นำเข้าต้องขออนุญาตนำเข้าจากกรมการค้าต่างประเทศ (ในทางปฏิบัติ คต.ยังไม่ดำเนินการออกกระเบียบ)

(4) จัดการผลผลิตส่วนเกิน โดยขอให้กระทรวงพลังงานเร่งสนับสนุนการนำน้ำมันปาล์มไปผลิตไบโอดีเซลและปาล์มดีเซล (น้ำมันปาล์มผสมดีเซล)

### 2) บริหารจัดการระบบการค้าในประเทศ

(1) จัดระบบการค้าผลปาล์มและน้ำมันปาล์มในประเทศ : การแจ้งปริมาณ ให้ผู้ผลิตแจ้งปริมาณฯ เป็นประจำทุกเดือนและตรวจสอบสต็อกทุกสัปดาห์ ให้ผู้นำเข้าแจ้งแผนการนำเข้าล่วงหน้าทุกเดือน แจ้งปริมาณนำเข้า จำหน่าย สต็อกภายใน 7 วันนับจากวันนำเข้า/จำหน่าย การควบคุมขนย้าย ให้ผู้ขนย้ายน้ำมันปาล์ม

ตั้งแต่ 25 กก.ขึ้นไปต้องขออนุญาตขนย้าย การปิดป้ายรับซื้อ ให้ผู้รับซื้อผลปาล์มปิดป้ายแสดงราคารับซื้อผลปาล์ม โดยระบุชั้นคุณภาพและให้รับซื้อไม่ต่ำกว่าราคาแสดงที่ป้ายและขอความร่วมมือ โรงงานสกัดและ โรงกลั่น น้ำมันปาล์มให้รับซื้อผลปาล์มและน้ำมันปาล์มให้สอดคล้องกันทั้งระบบอย่างเหมาะสม การพัฒนาคุณภาพ ประชาสัมพันธ์ให้เกษตรกรพัฒนาคุณภาพผลปาล์ม

(2) การตรวจสอบและกำกับดูแลโดยจังหวัด : มีคณะทำงานแก้ไขปัญหาปาล์มน้ำมันอย่างเป็นระบบระดับจังหวัด คณะทำงานตรวจสอบคุณภาพผลปาล์มประจำจังหวัด เพื่อทำหน้าที่ดำเนินมาตรการตาม นโยบายที่กำหนดและใกล้เคียงปัญหาคุณภาพผลปาล์มที่เกิดขึ้นจากการซื้อขายและตรวจสอบ

3) ตรวจสอบป้องกันการลักลอบนำเข้ามาและกำกับดูแลขนย้ายถ่ายลำผ่านแดนน้ำมันปาล์ม โดยขอความร่วมมือจังหวัดต้นทางและจังหวัดที่ติดชายแดนประเทศกำกับดูแลการขนย้ายน้ำมันปาล์มในประเทศอย่างเคร่งครัดเพื่อกำกับดูแลมิให้มีการนำมาจากเวียดนามจำหน่ายในประเทศ

4) การบริหารจัดการของกลาง โดยอนุมัติของคณะกรรมการแก้ไขปัญหาปาล์มน้ำมันฯ ให้กรมศุลกากร ส่งมอบน้ำมันปาล์มของกลางให้แก่หน่วยงานราชการ/มูลนิธิที่นำไปใช้ผลิตพลังงานทดแทน

5) ส่งเสริมการส่งออกโดยสนับสนุนภาคเอกชนส่งออกน้ำมันปาล์มส่วนเกินการบริโภคในประเทศ

## 8. สถานการณ์ปัจจุบัน

8.1 โลก ปี 49/50 กระทรวงเกษตรสหรัฐ คาดว่าโลกมีผลผลิตน้ำมันปาล์ม 37.67 ล้านตัน เพิ่มขึ้นร้อยละ 4.76 ความต้องการใช้บริโภค 37.53 ล้านตัน เพิ่มขึ้นร้อยละ 6.86

8.2 ไทย ปี 50 กระทรวงเกษตรฯ คาดว่าจะมีผลผลิตปาล์มน้ำมัน 7.378 ล้านตัน เพิ่มขึ้นร้อยละ 18.22 คิดเป็นน้ำมันปาล์มดิบได้ประมาณ 1.291 ล้านตัน (อัตราแปรสภาพ 17.5%) ในขณะที่ความต้องการใช้ในประเทศ คาดว่าจะมีประมาณ 0.979 ล้านตันเหลือส่วนเกินประมาณ 0.312 ล้านตันที่ต้องผลักดันส่งออกหรือส่งเสริมใช้เป็นวัตถุดิบผลิตไบโอดีเซลให้มากขึ้น

1) ราคาผลปาล์ม (น้ำมัน 17%) โดยเฉลี่ยเดือนเม.ย.50 กก.ละ 3.52 บาทเพิ่มขึ้นจากเดือนก่อน เนื่องจากผลผลิตออกสู่ตลาดน้อยไม่เพียงพอกับความต้องการ ขณะที่ราคาน้ำมันปาล์มดิบเฉลี่ยเดือนเม.ย.50 กก.ละ 21.82 บาทสูงขึ้นจากเดือนก่อนเป็นผลจากราคาตลาดต่างประเทศสูงขึ้นมาก

| บาท : กก.                   | มี.ค.50 | เม.ย.50 | % $\Delta$ | 2 พ.ค.50 |
|-----------------------------|---------|---------|------------|----------|
| ผลปาล์ม (%น้ำมัน 17)        | 3.29    | 3.52    | +6.99      | 3.93     |
| น้ำมันดิบไทย : บาท/กก.      | 19.02   | 21.82   | +14.72     | 23.63    |
| น้ำมันดิบมาเลเซีย : บาท/กก. | 18.27   | 20.45   | +11.93     | 21.14    |

2) แนวโน้ม คาดว่าราคาเคลื่อนไหวในเกณฑ์สูง เนื่องจากปริมาณผลปาล์มลดลง

สำนักส่งเสริมการค้าสินค้าเกษตร กรมการค้าภายใน  
พฤษภาคม 2550

Agri 36: รายเดือน ก 3 พืชน้ำมัน In.../ ปาล์ม เม.ย.50 (S)

## ราคาปาล์มน้ำมันและน้ำมันปาล์ม (ไทยและมาเลเซีย)

AG36 D ราคา : ปาล์มย่อย (sh รายเดือนปาล์ม 40-50)

หน่วย : บาท/กก.

|                                                                          | ไทย   |       |       |       |       |       |       |       |       |       |       |       |                  |
|--------------------------------------------------------------------------|-------|-------|-------|-------|-------|-------|-------|-------|-------|-------|-------|-------|------------------|
|                                                                          | ม.ค.  | ก.พ.  | มี.ค. | เม.ย. | พ.ค.  | มิ.ย. | ก.ค.  | ส.ค.  | ก.ย.  | ต.ค.  | พ.ย.  | ธ.ค.  | เฉลี่ย<br>ทั้งปี |
| <b>1. ผลปาล์มทะลาย คุณภาพน้ำมัน 17% (หน้าโรงงานสกัดฯ แหล่งผลิตสำคัญ)</b> |       |       |       |       |       |       |       |       |       |       |       |       |                  |
| ปี 2543                                                                  | 2.17  | 1.70  | 1.45  | 1.83  | 2.15  | 2.58  | 1.85  | 1.81  | 1.65  | 1.61  | 1.56  | 1.65  | 1.83             |
| ปี 2544                                                                  | 1.37  | 1.07  | 1.00  | 1.12  | 1.07  | 1.41  | 1.55  | 1.93  | 1.65  | 1.17  | 1.74  | 2.09  | 1.43             |
| ปี 2545                                                                  | 2.28  | 2.30  | 2.26  | 2.25  | 2.06  | 2.56  | 2.37  | 2.59  | 2.57  | 2.72  | 3.78  | 4.71  | 2.70             |
| ปี 2546                                                                  | 4.03  | 2.71  | 2.36  | 1.96  | 2.00  | 2.32  | 2.45  | 2.38  | 2.66  | 3.24  | 3.58  | 3.41  | 2.76             |
| ปี 2547                                                                  | 3.13  | 3.34  | 3.41  | 3.29  | 3.05  | 2.84  | 3.42  | 3.99  | 3.83  | 3.61  | 3.74  | 2.96  | 3.38             |
| ปี 2548                                                                  | 2.89  | 2.25  | 2.53  | 2.47  | 2.75  | 3.18  | 3.58  | 3.51  | 3.06  | 3.26  | 3.17  | 3.12  | 2.98             |
| ปี 2549                                                                  | 3.14  | 3.01  | 2.58  | 2.05  | 2.19  | 2.34  | 2.48  | 2.82  | 2.78  | 2.56  | 2.97  | 3.33  | 2.69             |
| ปี 2550                                                                  | 3.27  | 3.35  | 3.29  | 3.52  |       |       |       |       |       |       |       |       | 3.36             |
| <b>2. น้ำมันปาล์มดิบ (ขายส่งถึงโรงกลั่น)</b>                             |       |       |       |       |       |       |       |       |       |       |       |       |                  |
| ปี 2543                                                                  | 13.86 | 12.49 | 10.99 | 13.15 | 15.25 | 16.15 | 13.25 | 13.43 | 11.78 | 11.46 | 11.76 | 11.81 | 12.95            |
| ปี 2544                                                                  | 10.02 | 8.58  | 9.03  | 9.00  | 9.13  | 10.25 | 11.86 | 13.70 | 10.84 | 9.85  | 13.24 | 14.13 | 10.80            |
| ปี 2545                                                                  | 15.15 | 15.05 | 15.00 | 15.29 | 15.04 | 15.94 | 15.19 | 16.23 | 16.08 | 16.64 | 22.69 | 28.66 | 17.25            |
| ปี 2546                                                                  | 25.10 | 18.57 | 16.14 | 15.86 | 16.42 | 16.67 | 15.83 | 15.51 | 16.55 | 19.97 | 21.69 | 21.00 | 18.28            |
| ปี 2547                                                                  | 19.68 | 21.22 | 21.66 | 21.17 | 20.17 | 17.64 | 20.25 | 21.96 | 21.01 | 20.24 | 20.01 | 17.04 | 20.17            |
| ปี 2548                                                                  | 16.30 | 14.24 | 15.75 | 15.82 | 16.34 | 17.27 | 19.07 | 18.35 | 17.30 | 18.19 | 17.24 | 16.85 | 16.89            |
| ปี 2549                                                                  | 17.80 | 17.41 | 15.38 | 14.20 | 14.86 | 14.40 | 14.64 | 16.19 | 14.77 | 14.53 | 16.70 | 18.31 | 15.77            |
| ปี 2550                                                                  | 18.63 | 18.84 | 19.02 | 21.82 |       |       |       |       |       |       |       |       | 19.58            |
| <b>3. น้ำมันปาล์มบริสุทธิ์ Bulk (ขายส่งถึงผู้ซื้อ)</b>                   |       |       |       |       |       |       |       |       |       |       |       |       |                  |
| ปี 2543                                                                  | 18.08 | 17.33 | 15.07 | 16.47 | 18.92 | 19.80 | 18.70 | 18.26 | 16.45 | 15.66 | 15.37 | 15.49 | 17.13            |
| ปี 2544                                                                  | 15.06 | 13.23 | 13.26 | 12.67 | 12.99 | 13.78 | 14.55 | 17.00 | 15.47 | 13.65 | 16.10 | 16.83 | 14.55            |
| ปี 2545                                                                  | 18.35 | 18.84 | 19.07 | 19.41 | 19.59 | 20.53 | 19.66 | 19.54 | 18.69 | 19.30 | 24.87 | 31.62 | 20.79            |
| ปี 2546                                                                  | 31.51 | 25.24 | 21.84 | 20.61 | 21.85 | 21.05 | 20.27 | 19.17 | 20.47 | 23.17 | 26.19 | 23.75 | 22.93            |
| ปี 2547                                                                  | 23.59 | 24.73 | 25.80 | 25.57 | 25.03 | 23.65 | 25.34 | 26.44 | 27.43 | 26.27 | 25.90 | 23.48 | 25.27            |
| ปี 2548                                                                  | 22.90 | 21.64 | 20.42 | 20.49 | 20.64 | 21.05 | 22.79 | 24.05 | 22.51 | 22.95 | 22.94 | 21.81 | 22.02            |
| ปี 2549                                                                  | 21.61 | 21.71 | 20.65 | 19.40 | 19.35 | 18.63 | 18.50 | 19.44 | 19.12 | 18.35 | 20.57 | 22.73 | 20.01            |
| ปี 2550                                                                  | 22.98 | 23.46 | 23.16 | 25.68 |       |       |       |       |       |       |       |       | 23.82            |
| <b>มาเลเซีย</b>                                                          |       |       |       |       |       |       |       |       |       |       |       |       |                  |
| <b>4. น้ำมันปาล์มดิบ (ซื้อขายในมาเลเซีย)</b>                             |       |       |       |       |       |       |       |       |       |       |       |       |                  |
| ปี 2543                                                                  | 11.37 | 10.66 | 11.20 | 12.33 | 11.42 | 10.92 | 10.83 | 10.68 | 10.28 | 8.82  | 9.36  | 8.64  | 10.54            |
| ปี 2544                                                                  | 8.16  | 7.82  | 9.02  | 9.74  | 8.87  | 9.41  | 11.83 | 14.39 | 11.96 | 10.36 | 12.59 | 13.12 | 10.61            |
| ปี 2545                                                                  | 13.72 | 12.95 | 13.13 | 13.52 | 14.21 | 16.04 | 15.25 | 16.64 | 15.96 | 16.22 | 17.90 | 18.75 | 15.36            |
| ปี 2546                                                                  | 18.59 | 18.25 | 16.87 | 16.48 | 16.40 | 16.63 | 16.39 | 15.32 | 15.34 | 17.92 | 19.55 | 19.13 | 17.24            |
| ปี 2547                                                                  | 18.38 | 19.60 | 20.73 | 20.44 | 19.74 | 16.67 | 15.98 | 16.40 | 16.92 | 15.97 | 15.70 | 14.63 | 17.60            |
| ปี 2548                                                                  | 13.53 | 13.31 | 14.48 | 14.94 | 14.78 | 15.17 | 15.43 | 14.70 | 15.10 | 15.63 | 15.41 | 15.06 | 14.80            |
| ปี 2549                                                                  | 14.76 | 15.07 | 14.64 | 14.16 | 14.18 | 13.68 | 14.68 | 15.81 | 15.03 | 15.15 | 16.67 | 17.77 | 15.13            |
| ปี 2550                                                                  | 18.31 | 18.19 | 18.27 | 20.45 |       |       |       |       |       |       |       |       | 18.81            |
| <b>5. น้ำมันปาล์มบริสุทธิ์ Bulk (ส่งออก F.O.B. มาเลเซีย)</b>             |       |       |       |       |       |       |       |       |       |       |       |       |                  |
| ปี 2543                                                                  | 12.89 | 12.40 | 12.63 | 13.82 | 12.82 | 12.10 | 12.17 | 12.05 | 11.72 | 10.65 | 10.86 | 9.62  | 11.98            |
| ปี 2544                                                                  | 9.14  | 8.55  | 10.32 | 10.94 | 10.26 | 10.86 | 13.63 | 16.12 | 12.46 | 10.91 | 13.60 | 13.97 | 11.73            |
| ปี 2545                                                                  | 15.06 | 14.15 | 14.45 | 14.37 | 14.99 | 17.14 | 16.01 | 17.74 | 17.33 | 17.23 | 19.16 | 19.81 | 16.45            |
| ปี 2546                                                                  | 19.86 | 19.37 | 18.30 | 17.95 | 17.93 | 18.66 | 18.62 | 17.77 | 17.34 | 19.31 | 20.93 | 20.51 | 18.88            |
| ปี 2547                                                                  | 19.37 | 20.86 | 22.31 | 21.83 | 20.83 | 17.96 | 17.51 | 17.96 | 18.63 | 17.63 | 17.12 | 15.88 | 18.99            |
| ปี 2548                                                                  | 14.54 | 14.30 | 16.14 | 16.06 | 16.10 | 16.45 | 16.76 | 16.30 | 16.65 | 16.95 | 16.62 | 16.04 | 16.08            |
| ปี 2549                                                                  | 15.57 | 16.23 | 15.95 | 15.89 | 16.00 | 16.03 | 16.75 | 17.94 | 17.09 | 17.11 | 18.83 | 20.34 | 16.98            |
| ปี 2550                                                                  | 20.70 | 20.87 | 21.01 | 24.07 |       |       |       |       |       |       |       |       | 21.66            |

## มะพร้าวผลแก่

## 1. ผลผลิต : ถ้ำตัน

|                       | ปี 2546 | ปี 2547 | ปี 2548 | ปี 2549 | ปี 2550<br>(ม.ย.) | % Δ   |
|-----------------------|---------|---------|---------|---------|-------------------|-------|
| 1.1 โลก พืชน้ำมันรวม  | 330.01  | 334.93  | 381.21  | 390.29  | 402.86            | +3.22 |
| เมล็ดถั่วเหลือง       | 196.77  | 186.51  | 215.74  | 219.93  | 233.50            | +6.17 |
| เนื้อมะพร้าวแห้ง      | 5.12    | 5.38    | 5.59    | 5.59    | 5.39              | -3.58 |
| : ฟิลิปปินส์          | 2.20    | 2.30    | 2.45    | 2.40    | 2.20              | -8.33 |
| : อินโดนีเซีย         | 1.30    | 1.36    | 1.40    | 1.44    | 1.44              | -     |
| 1.2 ไทย มะพร้าวผลแก่  | 1.957   | 1.848   | 1.674   | 1.561   | 1.524             | -2.37 |
| เป็น เนื้อมะพร้าวแห้ง | 0.391   | 0.370   | 0.335   | 0.312   | 0.305             | -2.24 |

## 2. ต้นทุน/ผลผลิตเฉลี่ยของไทย

|                            | ปี 2546 | ปี 2547 | ปี 2548 | ปี 2549 | หมายเหตุ          |
|----------------------------|---------|---------|---------|---------|-------------------|
| 2.1 ต้นทุนเฉลี่ยทั้งประเทศ |         |         |         |         |                   |
| : (บาท/กก.)                | 1.53    | 1.60    | 1.85    | 1.98    | จ.ประจวบ = 2.50   |
| : (บาท/ผล)                 | 1.91    | 2.00    | 2.31    | 2.48    | จ.สุราษฎร์ = 1.50 |
| 2.2 ผลผลิตเฉลี่ยทั้งประเทศ |         |         |         |         |                   |
| : (กก./ไร่)                | 1,202   | 1,162   | 1,138   | 1,106   |                   |
| : (ผล/ไร่)                 | 962     | 930     | 910     | 885     |                   |

## 3. การใช้มะพร้าวผลในประเทศ : ถ้ำตัน

|                                 | ปี 2546 | ปี 2547 | ปี 2548 | ปี 2549 | ปี 2550 | % Δ   |
|---------------------------------|---------|---------|---------|---------|---------|-------|
| 3.1 บริโภคโดยตรง 60%            | 0.859   | 0.900   | 1.004   | 0.937   | 0.915   | -2.34 |
| 3.2 ผลตกะทิลำเร็จรูป 10%        | 0.143   | 0.149   | 0.167   | 0.156   | 0.151   | -3.20 |
| 3.3 ผลิตเนื้อมะพร้าวแห้ง 25-30% | 0.489   | 0.462   | 0.418   | 0.390   | 0.381   | -2.30 |
| : เนื้อมะพร้าวแห้ง              | 0.098   | 0.092   | 0.084   | 0.078   | 0.076   | -2.56 |
| : น้ำมันมะพร้าวบริสุทธิ์        | 0.048   | 0.045   | 0.041   | 0.038   | 0.036   | -5.26 |

## แหล่งผลิตสำคัญ ปี 2547

|                   | พื้นที่ให้ผล (ไร่) | ผลผลิต (ตัน) | เฉลี่ย (กก./ไร่) | % ผลผลิต |
|-------------------|--------------------|--------------|------------------|----------|
| จ.ประจวบคีรีขันธ์ | 423,083            | 419,275      | 991              | 23       |
| จ.ชุมพร           | 270,431            | 395,370      | 1,462            | 21       |
| จ.สุราษฎร์ธานี    | 251,688            | 210,159      | 835              | 11       |
| จ.ชลบุรี          | 88,454             | 201,675      | 2,280            | 11       |
| จ.นครศรีธรรมราช   | 118,353            | 153,622      | 1,298            | 8        |
| จ.ปัตตานี         | 84,824             | 101,789      | 1,200            | 6        |
| จ.อื่นๆ           | 353,414            | 365,790      | 1,035            | 20       |
| ทั้งประเทศ        | 1,590,247          | 1,847,680    | 1,162            | 100      |

## 4. การนำเข้า - ส่งออก : ต้น

|            |                  | <u>ปี 2546</u> | <u>ปี 2547</u> | <u>ปี 2548</u> | <u>ปี 2549</u> |
|------------|------------------|----------------|----------------|----------------|----------------|
| 4.1 นำเข้า | มะพร้าวผล (แก่)  | -              | 96             | 125            | 7,822          |
|            | มะพร้าวฝอย       | 115            | 119            | 279            | 269            |
|            | เนื้อมะพร้าวแห้ง | -              | -              | -              | 2,366          |
|            | น้ำมัน (4ฟักัด)  | 90             | 47             | 22             | 1,820          |
| 4.2 ส่งออก | มะพร้าวผล (อ่อน) | 26,550         | 33,853         | 39,758         | 37,120         |
|            | มะพร้าวฝอย       | 429            | 574            | 591            | 667            |
|            | เนื้อมะพร้าวแห้ง | 108            | 2              | 2              | 44             |
|            | น้ำมัน (4ฟักัด)  | 3,641          | 3,636          | 2,674          | 493            |
|            | กะทิสำเร็จรูป*   | 266,254        | 300,752        | 206,533        | 380,194        |

\* ปี 49 ใช้พิกัด 2106900409 ที่ผ่านมาใช้พิกัด 2106900003 เป็น สินค้าแปรรูปรวมหลายชนิด

ประเทศคู่ค้า มะพร้าวฝอย : ฟิลิปปินส์ พม่า, น้ำมันมะพร้าว : มาเลเซีย ลาว, เนื้อแห้ง มาเลเซีย กะทิสำเร็จรูป : ฟิลิปปินส์ สหรัฐฯ

## 5. ราคา

|                               |        | <u>ปี 2546</u> | <u>ปี 2547</u> | <u>ปี 2548</u> | <u>ปี 2549</u> | <u>ปี 2550</u> |
|-------------------------------|--------|----------------|----------------|----------------|----------------|----------------|
| (ม.ก.-ม.ย.)                   |        |                |                |                |                |                |
| 5.1 ณ แหล่งผลิต               |        |                |                |                |                |                |
| มะพร้าวผลใหญ่ทั้งเปลือก(สศก.) | บาท/ผล | 3.41           | 4.42           | 4.45           | 5.87           | 5.06           |
| จ. ประจวบคีรีขันธ์            | "      | 4.40           | 5.46           | 6.32           | 8.40           | 6.60           |
| จ. สุราษฎร์ธานี               | "      | 3.27           | 4.04           | 4.39           | 6.94           | 5.83           |
| เนื้อมะพร้าวแห้ง 90% (สศก.)   | บาท/กก | 7.63           | 9.02           | 9.30           | 10.69          | 10.68          |
| จ. ประจวบคีรีขันธ์            | "      | 8.58           | 11.01          | 11.30          | 11.80          | 11.54          |
| จ. สุราษฎร์ธานี               | "      | 8.26           | 9.50           | 10.67          | 10.53          | 10.41          |
| 5.2 ตลาด กทม. ขายส่ง          |        |                |                |                |                |                |
| มะพร้าวผลใหญ่ปอกเปลือก        | บาท/ผล | 7.36           | 8.32           | 9.09           | 12.28          | 10.49          |
| เนื้อมะพร้าวขาว               | บาท/กก | 10.55          | 11.96          | 13.36          | 18.96          | 15.40          |
| เนื้อมะพร้าวแห้ง 90%          | บาท/กก | 9.63           | 11.75          | 11.95          | 13.11          | 13.21          |
| น้ำมันมะพร้าวดิบ              | "      | 17.85          | 23.22          | 22.83          | 25.63          | 26.98          |
| น้ำมันมะพร้าวบริสุทธิ์ (ปีบ)  | "      | 26.41          | 31.30          | 32.44          | 31.13          | 29.68          |

## 6. สภาพปัญหา

## 6.1 ปัญหาภาพรวม

- 1) การผลิต ต้นทุนการผลิตสูงกว่าประเทศเพื่อนบ้าน เช่น เวียดนาม อินโดนีเซีย
- 2) การนำเข้า มีการนำเข้ามะพร้าวผล(นอกโควตา)จากกัมพูชาในช่วงปลายฤดู ส่งผลกระทบต่อเกษตรกรในแหล่งผลิต
- 3) การส่งออก ไทยขาดประสิทธิภาพในการแข่งขันการส่งออก ทำให้ไม่สามารถระบายผลผลิตส่วนเกิน ในช่วงฤดูการผลิตออกสู่ตลาดมากได้
- 4) การแปรรูป ตลาดกะทิสำเร็จรูป มีอัตราการเติบโตไม่มากนัก ตลาดน้ำมันมะพร้าวมีขนาดเล็กลง เพราะถูกทดแทนด้วยน้ำมันปาล์ม

## 6.2 ปัญหาด้านราคา

- 1) ปี 2543-44 เกิดปัญหาาราคาคต่ำ (มีการแทรกแซงตลาด)
- 2) ปี 2545-47 มะพร้าวผลมีราคาอยู่ในเกณฑ์สูงน่าพอใจ (ไม่มีการแทรกแซงตลาด)
- 3) ปี 2548 ม.ค.- เม.ย.48 มะพร้าวผลมีราคาสูงเกษตรกรได้รับความพอใจ  
พ.ค. - มิ.ย. 48 ราคาต่ำลงตามฤดูกาล มีการตั้งกระทู้ถามสดในสภาผู้แทนราษฎร  
โดย นายประมวลฯ ส.ส.จ.ประจวบฯ มีหนังสือขอความช่วยเหลือเกษตรกรโดยนายภิญญาฯ สว.จ. สุราษฎร์ธานี

## 7. มาตรการแก้ไขปัญหา

### 7.1 ปี 2543 (ปัญหาาราคาคต่ำ)

มติคณะรัฐมนตรี คชก. เมื่อ 10 พ.ค.43, 15 มิ.ย.43, 5 ก.ย.43 และ 1 พ.ย.43 อนุมัติ

๑ เงินทุนหมุนเวียนปลอตกอกเม็ย จำนวน 170 ล้านบาท ให้ อคส. แทรกแซงรับซื้อเนื้อมะพร้าวแห้ง 90% จากเกษตรกร สถาบันเกษตรกร เพื่อจำหน่ายต่อไป

๑ กำหนดราคาเป้าหมายนำเนื้อมะพร้าวแห้ง 90% (ทับสะเก) กก.ละ 10.74 บาท ส่วนแหล่งผลิตอื่นให้กำหนดโดยเทียบเคียงจากฐานราคาเป้าหมายนำเนื้อมะพร้าวแห้ง 90% (ทับสะเก) ด้วยวิธีคำนวณราคาในแต่ละจังหวัดเพิ่ม-ลดได้ตามสัดส่วนราคาสลัดและคุณภาพสินค้า

๑ ปรับลดราคาแทรกแซงรับซื้อเนื้อมะพร้าวแห้ง 90% (ทับสะเก) เหลือ กก.ละ 7.64 บาท สำหรับแหล่งผลิตอื่นให้ปรับเพิ่ม-ลดตามสัดส่วนราคาสลัดและคุณภาพสินค้า

๑ ระยะเวลารับซื้อ มิ.ย.-พ.ย.43

๑ ระยะเวลาโครงการ มิ.ย.43-ก.พ.44

\* ประกาศ อคส. เมื่อ 30 มิ.ย.43 (มติคชก. 15 มิ.ย.43) \*\* ประกาศอคส. เมื่อ 10 พ.ย.43 (มติคชก. 1 พ.ย.43)

#### ผลการดำเนินงาน

| การรับซื้อ-ขาย | ปริมาณ (ตัน) | ราคาซื้อ (บาท/กก.) | มูลค่า (ล้านบาท) |
|----------------|--------------|--------------------|------------------|
| จ.ประจวบฯ      | 5,396        | 10.74* , 7.64**    | 56.21            |
| จ.ชุมพร        | 5,719        | 10.00 , 7.11       | 55.57            |
| จ.นครศรีฯ      | 4,135        | 9.37 , 6.67        | 38.50            |
| จ.สุราษฎร์ธานี | 5,295        | 9.37 , 6.67        | 48.87            |
| รวม            | 20,545       | 9.89 , 7.02        | 199.15           |

การจำหน่าย อคส.ประมวลจำหน่ายภายในประเทศทั้งหมด

| สรุปการซื้อ-ขาย              | ปริมาณ (ตัน) | ราคาเฉลี่ย(บาท/กก.) | มูลค่า (ล้านบาท) |
|------------------------------|--------------|---------------------|------------------|
| การรับซื้อ ( มิ.ย. - พ.ย.43) | 20,545       | 9.69                | 199.15           |
| การจำหน่าย (ก.ย.43 - ก.พ.44) | 20,545       | 4.37                | 89.76            |
| ขาดทุนราคา                   | -            | 5.32                | 109.39           |
| ค่าใช้จ่ายทั้งสิ้น           | -            | 0.35                | 7.24             |
| ต้นทุนทั้งโครงการ            | -            | 5.67                | 116.63           |



## 7.2 ปี 2544 (ปัญหาการค้าคั่ว)

มติคณะกรรมการ คชก. เมื่อ 22 มี.ค.44 1) อนุมัติเงินทุนจำนวน 125 ล้านบาท ให้ อคส. ดำเนินการแทรกแซงตลาดรับซื้อเนื้อมะพร้าวแห้ง 90% จากเกษตรกรรายย่อยแล้วส่งออก หรือจำหน่ายให้กับผู้ซื้อเพื่อนำไปส่งออก หรือสกัดน้ำมันมะพร้าวแล้วส่งออกทันที ปริมาณแทรกแซง 20,000 ตัน 2) กำหนดราคาเป้าหมายนำเนื้อมะพร้าวแห้ง 90% (ทับสะเก) กก.ละ 8.00 บาท และราคารับซื้อเนื้อมะพร้าวแห้ง 90% (ทับสะเก) กก.ละ 6.00 บาท สำหรับแหล่งผลิตอื่นให้กำหนดโดยเทียบเคียงจากฐานราคาเป้าหมายนำเนื้อมะพร้าวแห้ง 90%(ทับสะเก) ด้วยวิธีคำนวณราคาในแต่ละจังหวัด เพิ่ม-ลด ได้ตามสัดส่วนราคาตลาดและคุณภาพสินค้า 3) ระยะเวลารับซื้อ มี.ค.-ส.ค.44 4) ระยะเวลาโครงการ มี.ค.-ต.ค.44

ผลการดำเนินงาน เนื่องจากราคาเนื้อมะพร้าวแห้ง 90% มีแนวโน้มสูงขึ้นใกล้เคียงกับราคารับซื้อที่ คชก.กำหนด (กก.ละ 6.00 บาท) จึงได้ชะลอการรับซื้อไว้จนถึงสิ้นสุดระยะเวลาโครงการเดือน ต.ค.44 เนื่องจากราคาอยู่ในเกณฑ์ดี

## 7.3 ปี 2545-49 ไม่มีปัญหาการค้า โดยวางระบบการนำเข้าอย่างรัดกุม ดังนี้

## 1) การเปิดตลาดภายใต้ WTO และ AFTA

|                  | AFTA                    |                          | WTO - ในโควตา |       |          | WTO - นอกโควตา |          |       |          |
|------------------|-------------------------|--------------------------|---------------|-------|----------|----------------|----------|-------|----------|
|                  | ภาษี                    |                          | โควตา (ตัน)   |       |          | ภาษี           | ภาษี (%) |       |          |
|                  | ตั้งแต่ปี 46-49         | ปี 50                    | ปี 46         | ปี 47 | ปี 48-50 | (%)            | ปี 46    | ปี 47 | ปี 48-50 |
| มะพร้าวผล        | ยกเว้นอากร              | ยกเว้นอากร               | 2,304.22      | 2,317 | 2,317    | 20             | 54.6     | 54    | 54       |
| มะพร้าวฝอย       | ยกเว้นอากร              | ยกเว้นอากร               | 110           | 110   | 110      | 20             | 54.6     | 54    | 54       |
| น้ำมันมะพร้าว    | 5% หรือ                 | 5% หรือ                  | 398.89        | 401   | 401      | 20             | 52.6     | 52    | 52       |
| 1513             | ลิตรละ 2.50บาท          | ลิตรละ 2.50บาท           |               |       |          |                |          |       |          |
| เนื้อมะพร้าวแห้ง | 35% หรือ กก.ละ 3.00 บาท | 25% หรือ ลิตรละ 2.50 บาท | 1,105.56      | 1,157 | 1,157    | 20             | 36.4     | 36    | 36       |

๑ AFTA - ต้องขออนุญาตนำเข้า

๑ WTO ในโควตา - ขออนุญาตรับรองการนำเข้าโดยผู้นำเข้าต้องเป็น 1) เป็นนิติบุคคลและ 2) เป็นโรงงานที่ใช้สินค้ามะพร้าว มะพร้าวฝอย เนื้อมะพร้าวแห้งและน้ำมันมะพร้าวเป็นวัตถุดิบในกิจการของตนเอง และ 3) เปิดดำเนินการในปัจจุบัน 4) กรณีมะพร้าวฝอยมีประวัตินำเข้า 3 ปี 5) กำหนดช่วงเวลานำเข้า

- มะพร้าวผล : ม.ค.-เม.ย. / พ.ค.-ก.ย./ต.ค.-ธ.ค. = ร้อยละ 60 / 15 / 25

- มะพร้าวฝอย : ม.ค. - ธ.ค.

- เนื้อมะพร้าวแห้ง , น้ำมันมะพร้าว : พ.ย. - ธ.ค.

๑ WTO นอกโควตา - ขออนุญาตรับรองการนำเข้านอกโควตาได้เป็นการทั่วไป

๑ ประเทศนอก WTO และนอก AFTA - ต้องขออนุญาตนำเข้าตามประกาศกระทรวงพาณิชย์

3) เพิ่มประสิทธิภาพการค้าในประเทศ ให้ผู้ซื้อปิดป้ายแสดงราคารับซื้อมะพร้าวผล เนื้อมะพร้าวแห้ง เพื่อให้เกิดความเป็นธรรมแก่เกษตรกร

## 8. สถานการณ์ ปี 2550

8.1 โลก ปี 2550 ก.เกษตรสหรัฐฯ คาดว่าโลกมีผลผลิตเนื้อมะพร้าวแห้ง 5.19 ล้านตัน ลดลงร้อยละ 10.36 ความต้องการใช้ (สกัดน้ำมัน) 5.22 ล้านตันลดลงร้อยละ 8.58

### 8.2 ไทย

๑ ผลผลิต ปี 2550 ก.เกษตรฯ (สศก.) คาดว่าผลผลิตมีประมาณ 1.524 ล้านตัน ลดลงร้อยละ 2.34 ซึ่งในช่วงต้นปี-ปลายปีมีมะพร้าวผลออกสู่ตลาดน้อยตามฤดูกาล

๑ ราคา มะพร้าวแห้งผลใหญ่ที่เกษตรกรขายได้เฉลี่ยเดือนเม.ย.50 ปรับลดลงตามปริมาณผลผลิตที่ออกสู่ตลาดอย่างต่อเนื่อง ขณะที่ความต้องการใช้ชะลอตัว

|                                        | <u>มี.ค.50</u> | <u>เม.ย.50</u> | <u>%Δ</u> | <u>2 พ.ค.50</u> |
|----------------------------------------|----------------|----------------|-----------|-----------------|
| มะพร้าวผลใหญ่เกษตรกรขายได้ (บาท/ผล)    | 4.78           | 4.55           | -4.81     | 4.53            |
| จ. ประจวบคีรีขันธ์                     | 5.97           | 4.79           | -19.76    | 4.60            |
| จ. สุราษฎร์ธานี                        | 5.60           | 4.00           | -4.29     | 3.75            |
| เนื้อแห้ง 90% เกษตรกรขายได้ (บาท/กก.)  | 10.63          | 10.58          | 1.12      | 10.57           |
| จ. ประจวบคีรีขันธ์                     | 11.65          | 11.65          | -         | 11.25           |
| จ. สุราษฎร์ธานี                        | 10.40          | 10.40          | -         | 10.25           |
| มะพร้าวผลปอกเปลือก กทม. (บาท/ผล)       | 10.01          | 8.76           | 12.48     | 8.25            |
| เนื้อมะพร้าวขาวโรงงานรับซื้อ (บาท/กก.) | 14.03          | 14.03          | -9.55     | 12.50           |
| น้ำมันมะพร้าวดิบ กทม. (บาท/กก.)        | 27.09          | 27.21          | +0.44     | 27.25           |

๑ แนวโน้ม คาดว่าผลผลิตจะออกสู่ตลาดเพิ่มขึ้นไม่สอดคล้องกับความต้องการใช้ที่ชะลอตัว ส่งผลให้ราคาอ่อนตัวลง

\*\*\*\*\*

สำนักส่งเสริมการค้าสินค้าเกษตร กรมการค้าภายใน

พฤษภาคม 2550

Ag.36 : ราชเดือน ก 3 ปี 50/ พืชน้ำมัน In./ มะพร้าว เม.ย 50

ราคามะพร้าวผลและผลิตภัณฑ์ (ณ แหล่งผลิต และ กทม.)

16 : ราคา มะพร้าว (sh แหล่งผลิต - กทม.)

|                                                                                             | ม.ค.  | ก.พ.  | มี.ค. | เม.ย. | พ.ค.  | มิ.ย. | ก.ค.  | ส.ค.  | ก.ย.  | ต.ค.  | พ.ย.  | ธ.ค.  | เฉลี่ย |
|---------------------------------------------------------------------------------------------|-------|-------|-------|-------|-------|-------|-------|-------|-------|-------|-------|-------|--------|
| <b>1. ราคามะพร้าวผลแก่ ผลใหญ่ทั้งเปลือก (ที่เกษตรกรขายได้ เฉลี่ยทั้งประเทศ) 1/ : บาท/ผล</b> |       |       |       |       |       |       |       |       |       |       |       |       |        |
| ปี 2545                                                                                     | 4.04  | 4.37  | 4.28  | 4.52  | 4.01  | 3.07  | 2.64  | 2.28  | 2.21  | 2.45  | 2.75  | 3.06  | 3.31   |
| ปี 2546                                                                                     | 3.47  | 3.82  | 3.79  | 3.82  | 3.72  | 3.38  | 2.69  | 2.76  | 2.76  | 2.98  | 3.87  | 3.85  | 3.41   |
| ปี 2547                                                                                     | 5.20  | 5.84  | 5.72  | 5.72  | 5.09  | 3.71  | 3.41  | 3.32  | 3.63  | 3.62  | 3.92  | 3.90  | 4.42   |
| ปี 2548                                                                                     | 4.35  | 4.57  | 4.61  | 4.44  | 4.30  | 4.05  | 3.90  | 3.92  | 3.83  | 4.30  | 4.92  | 6.15  | 4.45   |
| ปี 2549                                                                                     | 6.96  | 7.01  | 7.29  | 7.09  | 6.26  | 5.73  | 5.16  | 4.38  | 4.32  | 4.76  | 5.86  | 5.57  | 5.87   |
| ปี 2550                                                                                     | 5.50  | 5.42  | 4.78  | 4.55  |       |       |       |       |       |       |       |       | 5.06   |
| <b>2. ราคามะพร้าวแห้ง 90% (ที่เกษตรกรขายได้ เฉลี่ยทั้งประเทศ) 1/ : บาท/กก.</b>              |       |       |       |       |       |       |       |       |       |       |       |       |        |
| ปี 2545                                                                                     | 4.86  | 4.89  | 4.83  | 4.95  | 6.31  | 6.67  | 7.04  | 7.15  | 7.50  | 7.34  | 7.86  | 9.67  | 6.59   |
| ปี 2546                                                                                     | 10.19 | 9.02  | 6.93  | 6.85  | 6.96  | 6.97  | 6.82  | 6.69  | 6.76  | 7.29  | 8.28  | 8.78  | 7.63   |
| ปี 2547                                                                                     | 9.08  | 9.69  | 9.26  | 8.91  | 8.72  | 7.87  | 7.39  | 7.32  | 9.26  | 9.21  | 10.81 | 10.68 | 9.02   |
| ปี 2548                                                                                     | 10.23 | 9.79  | 9.07  | 9.64  | 9.62  | 9.24  | 9.17  | 9.34  | 8.56  | 8.52  | 8.47  | 9.90  | 9.30   |
| ปี 2549                                                                                     | 9.64  | 11.03 | 11.09 | 11.03 | 11.23 | 11.18 | 10.62 | 10.64 | 10.43 | 10.46 | 10.47 | 10.51 | 10.69  |
| ปี 2550                                                                                     | 10.70 | 10.82 | 10.63 | 10.58 |       |       |       |       |       |       |       |       | 10.68  |
| <b>3. ราคามะพร้าวผลใหญ่ ปอกเปลือก (ขายส่ง ณ ตลาด กทม.) 2/ : บาท/ผล</b>                      |       |       |       |       |       |       |       |       |       |       |       |       |        |
| ปี 2545                                                                                     | 8.31  | 8.50  | 8.27  | 8.70  | 7.59  | 6.48  | 6.12  | 6.00  | 5.81  | 6.30  | 6.57  | 6.75  | 7.12   |
| ปี 2546                                                                                     | 7.00  | 7.80  | 7.76  | 8.00  | 7.31  | 6.75  | 6.00  | 6.19  | 6.66  | 7.44  | 8.75  | 8.68  | 7.36   |
| ปี 2547                                                                                     | 9.75  | 11.13 | 10.45 | 10.17 | 8.86  | 6.58  | 6.25  | 6.35  | 6.95  | 7.94  | 8.18  | 7.25  | 8.32   |
| ปี 2548                                                                                     | 8.03  | 8.75  | 8.64  | 7.72  | 7.07  | 6.35  | 6.83  | 7.64  | 8.02  | 10.75 | 14.57 | 14.73 | 9.09   |
| ปี 2549                                                                                     | 15.99 | 16.25 | 15.33 | 13.13 | 12.28 | 10.93 | 9.30  | 9.25  | 9.33  | 10.89 | 12.66 | 12.04 | 12.28  |
| ปี 2550                                                                                     | 11.75 | 11.45 | 10.01 | 8.76  |       |       |       |       |       |       |       |       | 10.49  |
| <b>4. ราคามะพร้าวขาว (ณ โรงงานกะทิสด กทม.) 2/ : บาท/กก.</b>                                 |       |       |       |       |       |       |       |       |       |       |       |       |        |
| ปี 2545                                                                                     | 13.57 | 14.07 | 12.56 | 12.83 | 10.55 | 8.05  | 7.25  | 6.49  | 6.44  | 7.43  | 8.39  | 10.00 | 9.80   |
| ปี 2546                                                                                     | 10.50 | 10.75 | 11.10 | 11.42 | 10.23 | 9.25  | 7.30  | 7.68  | 8.84  | 10.72 | 13.57 | 15.21 | 10.55  |
| ปี 2547                                                                                     | 16.20 | 17.24 | 16.16 | 16.03 | 12.36 | 8.39  | 8.25  | 8.35  | 9.16  | 10.44 | 10.68 | 10.25 | 11.96  |
| ปี 2548                                                                                     | 10.83 | 12.4  | 12.90 | 12.99 | 11.43 | 10.25 | 10.25 | 10.64 | 10.89 | 13.85 | 21.24 | 22.61 | 13.36  |
| ปี 2549                                                                                     | 23.25 | 23.49 | 24.08 | 21.69 | 20.50 | 19.55 | 14.13 | 13.50 | 13.50 | 15.26 | 19.36 | 19.17 | 18.96  |
| ปี 2550                                                                                     | 18.08 | 16.98 | 14.03 | 12.50 |       |       |       |       |       |       |       |       | 15.40  |
| <b>5. ราคามะพร้าวแห้ง 90% (1 โรงงานที่บ่มน้ำมันมะพร้าวปริมาณ) 2/ : บาท/กก.</b>              |       |       |       |       |       |       |       |       |       |       |       |       |        |
| ปี 2545                                                                                     | 6.45  | 6.34  | 6.98  | 7.93  | 8.10  | 8.72  | 8.32  | 8.74  | 8.68  | 8.76  | 10.12 | 11.84 | 8.42   |
| ปี 2546                                                                                     | 12.01 | 9.98  | 9.22  | 8.94  | 9.20  | 9.22  | 8.78  | 8.37  | 8.78  | 9.53  | 11.16 | 10.33 | 9.63   |
| ปี 2547                                                                                     | 10.29 | 11.06 | 11.87 | 12.57 | 12.83 | 10.97 | 11.24 | 11.40 | 12.14 | 12.45 | 12.27 | 11.88 | 11.75  |
| ปี 2548                                                                                     | 11.29 | 11.06 | 11.97 | 12.17 | 12.15 | 12.15 | 12.31 | 11.82 | 11.26 | 12.20 | 12.40 | 12.56 | 11.95  |
| ปี 2549                                                                                     | 12.94 | 13.11 | 13.15 | 13.15 | 13.15 | 13.15 | 13.15 | 13.15 | 13.09 | 13.05 | 13.11 | 13.15 | 13.11  |
| ปี 2550                                                                                     | 13.25 | 13.41 | 13.10 | 13.07 |       |       |       |       |       |       |       |       | 13.21  |
| <b>6. ราคาน้ำมันมะพร้าวดิบ (ขายส่งตลาด กทม.) 2/ : บาท/กก.</b>                               |       |       |       |       |       |       |       |       |       |       |       |       |        |
| ปี 2545                                                                                     | 12.35 | 12.96 | 13.79 | 14.99 | 15.49 | 16.21 | 15.67 | 15.95 | 15.80 | 16.04 | 19.09 | 22.10 | 15.87  |
| ปี 2546                                                                                     | 22.19 | 18.24 | 16.84 | 16.47 | 17.05 | 16.97 | 15.88 | 15.09 | 16.22 | 18.48 | 20.88 | 19.91 | 17.85  |
| ปี 2547                                                                                     | 19.73 | 21.00 | 22.92 | 24.54 | 25.18 | 22.40 | 22.57 | 22.87 | 24.45 | 25.15 | 24.65 | 23.17 | 23.22  |
| ปี 2548                                                                                     | 21.33 | 20.49 | 23.14 | 23.63 | 23.48 | 23.59 | 23.79 | 22.70 | 21.33 | 23.16 | 23.45 | 23.88 | 22.83  |
| ปี 2549                                                                                     | 25.21 | 27.17 | 27.59 | 27.59 | 27.36 | 26.92 | 25.46 | 24.25 | 24.05 | 23.60 | 23.83 | 24.55 | 25.63  |
| ปี 2550                                                                                     | 25.75 | 27.76 | 27.09 | 27.30 |       |       |       |       |       |       |       |       | 26.98  |
| <b>7. ราคาน้ำมันมะพร้าวดิบ ตลาดต่างประเทศ (รอยเตอร์ดัม) 3/ : บาท/กก.</b>                    |       |       |       |       |       |       |       |       |       |       |       |       |        |
| ปี 2545                                                                                     | 15.47 | 16.18 | 15.44 | 17.05 | 17.50 | 18.61 | 18.16 | 18.45 | 17.23 | 18.54 | 19.69 | 20.46 | 17.73  |
| ปี 2546                                                                                     | 20.63 | 20.36 | 18.44 | 18.03 | 18.15 | 19.14 | 18.51 | 17.43 | 17.91 | 19.30 | 20.45 | 23.06 | 19.28  |
| ปี 2547                                                                                     | 22.66 | 25.21 | 27.29 | 29.49 | 29.47 | 26.70 | 27.77 | 26.69 | 27.36 | 26.85 | 26.56 | 25.66 | 26.81  |
| ปี 2548                                                                                     | 24.98 | 25.03 | 27.36 | 26.73 | 25.99 | 26.21 | 25.21 | 22.49 | 23.02 | 23.81 | 23.75 | 22.28 | 24.74  |
| ปี 2549                                                                                     | 22.11 | 23.22 | 22.22 | 21.76 | 21.83 | 21.91 | 22.11 | 22.74 | 22.72 | 23.29 | 22.96 | 26.19 | 22.76  |
| ปี 2550                                                                                     | 26.37 | 27.36 | 27.00 | 28.64 |       |       |       |       |       |       |       |       | 27.34  |

ที่มา: 1/ สำนักงานเศรษฐกิจการเกษตร

2/ กรมการค้าภายใน

3/ รอยเตอร์

## ทุเรียน

## 1. ผลผลิตและการใช้ (ตัน)

|                                   | ปี 2546      | ปี 2547    | ปี 2548 | ปี 2549 | ปี 2550 |
|-----------------------------------|--------------|------------|---------|---------|---------|
| 1.1 ผลผลิตไทย                     | 735,800      | 829,200    | 649,800 | 618,800 | 686,500 |
| - ภาคตะวันออก                     | 477,900      | 503,400    | 363,300 | 375,900 | 381,700 |
| - ภาคใต้                          | 232,600      | 297,700    | 261,500 | 218,700 | 277,800 |
| 1.2 การใช้ภายในประเทศ             |              |            |         |         |         |
| - บริโภคสด                        | 553,350      | 593,430    | 434,680 | 402,870 | 447,500 |
| - แปรรูป                          | 73,600       | 82,900     | 65,000  | 62,000  | 69,000  |
| 1.3 ส่งออก (สดและแช่แข็ง)         |              |            |         |         |         |
| - ปริมาณ (ตัน)                    | 108,850      | 152,870    | 150,120 | 153,930 | 170,000 |
| - มูลค่า (ล้านบาท)                | 2,000        | 2,227      | 2,654   | 3,190   |         |
| 2. ต้นทุนการผลิต (บาท/กก.)        | 15.14        | 14.93      | 13.91   | 14.30   | 12.81   |
| 3. ช่วงผลผลิตออกสู่ตลาด           |              |            |         |         |         |
| - ภาคตะวันออก                     | เดือนพฤษภาคม | - มิถุนายน |         |         |         |
| - ภาคใต้                          | เดือนกรกฎาคม | - กันยายน  |         |         |         |
| 4. ราคาที่เกษตรกรขายได้ (บาท/กก.) |              |            |         |         |         |
| - พันธุ์ชะนี                      | 10.98        | 6.86       | 7.01    | 11.91   | 6.00    |
| - พันธุ์หมอนทอง                   | 19.06        | 15.48      | 15.98   | 16.19   | 13.00   |

(4 พ.ค.50)

## 5. สถานการณ์และมาตรการแก้ไขปัญหา ปี 2550

## 5.1 สถานการณ์ ปี 2550

(1) สำนักงานเศรษฐกิจการเกษตรคาดการณ์ปริมาณผลผลิตทุเรียน ปี 2550 จะมีประมาณ 686,500 ตัน เพิ่มขึ้นร้อยละ 10.94 โดยแยกเป็นพันธุ์ชะนี ร้อยละ 30 และพันธุ์หมอนทอง ร้อยละ 65

(2) ผลผลิตทุเรียนภาคตะวันออก (ร้อยละ 55) มีปริมาณใกล้เคียงกับปีที่ผ่านมา โดยออกสู่ตลาดมากช่วงกลาง เม.ย.- พ.ค. ซึ่งในปีนี้ ผลผลิตออกสู่ตลาดเร็วกว่าปกติประมาณ 1 เดือน เนื่องจากการติดดอกก่อนฤดู จากการที่ฝนทิ้งช่วงเร็ว ส่วนภาคใต้ (ร้อยละ 40) เพิ่มขึ้นจากปีที่ผ่านมาร้อยละ 27 โดยจะออกมากช่วง ก.ค.- ก.ย.

## 5.2 สถานการณ์ปัจจุบัน

- ผลผลิตทุเรียนออกสู่ตลาดมากที่สุดระหว่างกลาง เม.ย.- 10 พ.ค. 2550 โดยขณะนี้ (8 พ.ค.2550) ผลผลิตออกสู่ตลาดแล้วร้อยละ 70 (ทุเรียนชะนีร้อยละ 95 และทุเรียนหมอนทองร้อยละ 60)
- ราคาทุเรียนอยู่ในระดับใกล้เคียงกับช่วงออกมากของปีที่ผ่านมา กล่าวคือ ราคาเกษตรกรขายได้พันธุ์หมอนทองคละ กก.ละ 12-14 บาท และคุณภาพที่ส่งออก กก.ละ 18-20 บาท

## 5.3 มาตรการแก้ไขปัญหามี 2550

- (1) กระทรวงเกษตรและสหกรณ์เป็นหน่วยงานหลักในการแก้ไขปัญหาผลไม้ทุกชนิด โดย คชก. ได้มีมติเมื่อวันที่ 5 เม.ย. 2548 มอบกระทรวงเกษตรและสหกรณ์จัดทำแผนบูรณาการด้านการผลิตและการตลาดผลไม้ทุกชนิดทั้งระบบ และจัดทำแผนแก้ไขปัญหทั้งในระยะสั้นและระยะยาว
- (2) กระทรวงเกษตรและสหกรณ์ได้ให้สหกรณ์การเกษตรกู้ยืมเงินกองทุนพัฒนาสหกรณ์ เพื่อใช้รวบรวมรับซื้อผลผลิตนำไปจำหน่ายนอกแหล่งผลิต
- (3) กรมการค้าภายในเป็นหน่วยงานเสริมในการกระจายผลผลิต โดยการจัดงานส่งเสริมการบริโภคผลไม้ช่วงที่ออกมาก ซึ่งได้จัดงานมหกรรมบริโภคสินค้าสดค้าครองชีพ ระหว่างวันที่ 20 เม.ย.-1 พ.ค. 50 และงานวันสถาปนากรมการค้าภายใน ระหว่าง 2-4 พ.ค. 50

\*\*\*\*\*

กรมการค้าภายใน  
8 พฤษภาคม 2550

## ราคาที่ใช้เกษตรกรขายได้ทุเรียน

พันธุ์ชะนี

หน่วย : บาท/กก.

| ปี   | เม.ย. | พ.ค.  | มิ.ย. | ก.ค.  | ส.ค.  | ก.ย.  | เฉลี่ย |
|------|-------|-------|-------|-------|-------|-------|--------|
| 2540 |       | 13.58 | 5.83  | 8.42  | 14.05 | -     | 10.47  |
| 2541 | 14.38 | 14.01 | 16.65 | 18.64 | 12.83 | 9.00  | 14.25  |
| 2542 | 15.68 | 7.78  | 5.93  | 8.10  | 10.97 | 13.50 | 10.33  |
| 2543 | -     | 9.33  | 5.97  | 8.50  | 8.38  | -     | 8.05   |
| 2544 | 10.31 | 5.12  | 13.97 | 13.46 | 4.50  | 8.33  | 9.28   |
| 2545 | 20.19 | 4.29  | 6.70  | 7.37  | 5.00  | -     | 8.71   |
| 2546 | 11.75 | 21.60 | 9.66  | 6.31  | 5.58  | -     | 10.98  |
| 2547 | 8.06  | 4.90  | 7.23  | 8.12  | 6.80  | 6.04  | 6.86   |
| 2548 | 7.82  | 7.50  | 8.42  | 7.31  | 4.00  | -     | 7.01   |
| 2549 | 22.77 | 10.40 | 7.75  | 6.72  | -     | -     | 11.91  |
| 2550 | 9.09  |       |       |       |       |       | 9.09   |

พันธุ์หมอนทอง

หน่วย : บาท/กก.

| ปี   | เม.ย. | พ.ค.  | มิ.ย. | ก.ค.  | ส.ค.  | ก.ย.  | เฉลี่ย |
|------|-------|-------|-------|-------|-------|-------|--------|
| 2540 |       | 24.44 | 12.88 | 18.20 | 21.16 |       | 19.17  |
| 2541 | 27.24 | 26.54 | 31.25 | 35.33 | 23.68 | 23.04 | 27.85  |
| 2542 | 25.56 | 13.18 | 13.77 | 16.92 | 20.88 | 19.41 | 18.29  |
| 2543 | -     | 20.47 | 12.26 | 16.40 | 15.79 | 20.08 | 17.00  |
| 2544 | 27.46 | 11.00 | 20.70 | 26.93 | 10.41 | 13.33 | 18.31  |
| 2545 | 34.50 | 11.52 | 14.78 | 15.19 | 11.35 | 16.96 | 17.38  |
| 2546 | 20.84 | 32.16 | 22.86 | 12.34 | 12.97 | 13.19 | 19.06  |
| 2547 | 24.74 | 10.30 | 17.04 | 15.83 | 14.68 | 10.29 | 15.48  |
| 2548 | 13.67 | 16.46 | 16.77 | 17.22 | 10.89 | 20.86 | 15.98  |
| 2549 | 33.03 | 18.72 | 16.29 | 13.74 | 13.04 | 19.18 | 19.00  |
| 2550 | 18.51 |       |       |       |       |       | 18.51  |

## ถั่วลิสง

|                                  | 2545/46        | 2546/47        | 2547/48        | 2548/49        | 2549/50        |
|----------------------------------|----------------|----------------|----------------|----------------|----------------|
| <b>1. การผลิต/ความต้องการใช้</b> |                |                |                |                |                |
| 1.1 ผลผลิต (ตัน)                 | 109,810        | 76,070         | 64,741         | 66,595         | 69,075         |
| 1.2 ความต้องการใช้ (ตัน)         | 160,316        | 121,217        | 109,706        | 93,764         | 99,532         |
|                                  |                |                |                |                | (ประมาณการ)    |
|                                  | <b>ปี 2545</b> | <b>ปี 2546</b> | <b>ปี 2547</b> | <b>ปี 2548</b> | <b>ปี 2549</b> |
| <b>1.3 การนำเข้า/ส่งออก</b>      |                |                |                |                |                |
| - นำเข้า                         |                |                |                |                |                |
| ถั่วลิสงทั้งเปลือกแห้ง           |                |                |                |                |                |
| ปริมาณ (ตัน)                     | 51,648         | 2,503          | 1,546          | 2,374          | 5,052          |
| มูลค่า (ล้านบาท)                 | 543.72         | 36.25          | 14.06          | 44.07          | 70.30          |
| กากถั่วลิสง                      |                |                |                |                |                |
| ปริมาณ (ตัน)                     | 49,657         | 13,004         | 44,245         | 25,104         | 17,576         |
| มูลค่า (ล้านบาท)                 | 373.05         | 139.17         | 399.69         | 205.27         | 125.21         |
| - ส่งออก                         |                |                |                |                |                |
| ถั่วลิสงทั้งเปลือกแห้ง           |                |                |                |                |                |
| ปริมาณ (ตัน)                     | 1,142          | 490            | 826            | 310            | 300            |
| มูลค่า (ล้านบาท)                 | 15.87          | 6.30           | 14.83          | 4.02           | 20.05          |
| <b>2. ราคา (บาท/กก.)</b>         |                |                |                |                |                |
| เกษตรกรขายได้                    |                |                |                |                | (ม.ย.50)       |
| - ถั่วลิสงทั้งเปลือกสดคละ        | 7.98           | 8.46           | 8.72           | 7.52           | 9.39           |
| - ถั่วลิสงทั้งเปลือกแห้งคละ      | 10.70          | 15.32          | 14.23          | 14.23          | 14.4€          |
| <b>3. ต้นทุนการผลิต</b>          | 11.31          | 13.13          | 13.76          | 13.15          | 13.30          |

## 4. สภาพปัญหา/สาเหตุ

4.1 ประสิทธิภาพการผลิตต่ำ ต้นทุนการผลิตสูง เนื่องจากขาดแคลนเมล็ดพันธุ์ที่ดี เกษตรกรขาดความรู้ความเข้าใจเกี่ยวกับเทคโนโลยีการผลิตที่เหมาะสม และนิยมปลูกเป็นรายได้เสริม หรือปลูกหัวไร่ปลายนากระจายทั่วไปไม่แน่นอน

4.2 คุณภาพถั่วลิสงของไทยเมล็ดเล็กมีเชื้อราและสาร Aflatoxins ปนเปื้อนในอัตราค่อนข้างสูง นอกจากนี้ยังมี ความชื้น สิ่งเจือปน และเมล็ดเสียค่อนข้างมาก

4.3 เกษตรกรขาดความรู้ด้านการตลาด เช่น เครื่องชั่งตวงวัด การคัดเกรด การจัดชั้นและการปรับปรุงคุณภาพให้ดีขึ้น ไม่มีการรวมตัวกันในการจำหน่าย ทำให้ขาดอำนาจในการต่อรอง

4.4 เกษตรกรไม่มีสถานที่เก็บรักษาเพื่อรอราคาต้องจำหน่ายผลผลิตทันที ทำให้ราคาไม่มีเสถียรภาพและมักเกิดปัญหาหาราคาดกต่ำในช่วงที่ผลผลิตออกมา

4.5 โรงงานสกัดน้ำมันถั่วลิสงมีขนาดเล็ก ประสิทธิภาพในการผลิตต่ำ ทำให้ต้นทุนการผลิตสูง ไม่สามารถแข่งขันกับน้ำมันบริโภคชนิดอื่นได้

4.5 มีการลักลอบนำเข้าตามแนวชายแดนจากประเทศจีนและเมียนมาร์ เพราะขนาดเมล็ดใหญ่กว่า และราคาถูกกว่าของไทย

## 5. การแก้ไขปัญหา

5.1 กรณีเกิดปัญหาด้านราคา ขออนุมัติใช้เงินจากกองทุนรวมเพื่อช่วยเหลือเกษตรกรตามความเหมาะสม

5.2 การพัฒนาระบบตลาด เพื่อปรับปรุงกลไกการตลาดสินค้าเกษตรในระดับท้องถิ่นและภูมิภาคอย่างเป็นระบบ ได้แก่ จัดตั้งตลาดกลาง การจัดตลาดนัด และการรวมกลุ่มขายถั่วลิสง เพื่อช่วยให้เกษตรกรมีทางเลือกในการจำหน่าย โดยการลดขั้นตอนทางการตลาด และแก้ไขปัญหาสินค้าล้นตลาดช่วงต้นฤดู ส่งเสริมความรู้ด้านการตลาด ระบบการซื้อขายแบบตลาดกลาง การใช้เครื่องชั่งตวงวัด วิธีการซื้อขาย เพื่อไม่ให้ถูกเอารัดเอาเปรียบจากพ่อค้าคนกลาง อีกทั้งเพื่อสร้างความมั่นใจให้เกษตรกรสามารถต่อรองราคา และได้รับราคาที่เป็นธรรม

5.3 สนับสนุนการแปรรูปและพัฒนาผลิตภัณฑ์ถั่วลิสง ตลอดจนขยายตลาดทั้งในประเทศ และเพื่อการส่งออกให้เพิ่มขึ้น

## 6. สถานการณ์ปัจจุบัน/แนวโน้ม

6.1 ในปีการผลิต 2549/50 กระทรวงเกษตรและสหกรณ์ได้ประมาณการ (มี.ค.50) ว่าจะมีผลผลิตถั่วลิสงรวม 69,075 ตัน เพิ่มขึ้นจากปีที่ผ่านมาร้อยละ 1.51 เนื่องจากความต้องการใช้ภายในประเทศยังคงเพิ่มขึ้น โดยมีการนำมาผลิตเพื่อบริโภคและส่งออกในรูปผลิตภัณฑ์ต่างๆ ตลอดจนนำมาประกอบอาหาร

6.2 ความเคลื่อนไหวของราคาซื้อขายถั่วลิสงแห่งใหญ่คณะ (เม.ย.50) ราคาเฉลี่ย กก.ละ 14.46 บาท ปรับตัวสูงขึ้นจากเดือนที่ผ่านมาเล็กน้อย โดยขณะนี้ในช่วงที่ถั่วลิสง รุ่น 2 ออกสู่ตลาด

~~~~~

สำนักส่งเสริมการค้าสินค้าเกษตร
พฤษภาคม 2550

ถั่วลิสง

บาท/กก.

ปี	มค.	กพ.	มีค.	เมย.	พค.	มิย.	กค.	สค.	กย.	ตค.	พย.	ธค.	เฉลี่ย
ราคาเกษตรกรขายได้ ถั่วลิสงทั้งเปลือกสดคละ ที่มา:สำนักงานเศรษฐกิจการเกษตร													
ปี 2542	-	10.00	9.17	6.81	5.62	6.80	6.27	5.72	6.27	6.55	6.19	5.84	6.84
ปี 2543	6.56	6.55	8.23	6.47	6.13	6.93	6.88	7.49	7.51	7.38	7.37	7.75	7.10
ปี 2544	6.19	5.22	6.52	6.65	6.42	8.25	7.25	7.52	7.54	8.23	9.32	7.35	7.21
ปี 2545	7.09	-	9.98	9.39	7.94	9.50	8.24	5.99	6.85	6.87	-	-	7.98
ปี 2546	-	-	-	10.37	12.00	-	-	5.85	6.89	-	7.18	-	8.46
ปี 2547	10.42	9.52	9.00	-	-	7.08	9.60	7.38	7.44	8.86	9.15	8.71	8.72
ปี 2548	8.92	6.44	6.85	9.13	11.00	-	7.63	6.61	5.71	6.74	6.99	6.74	7.52
ปี 2549	7.59	7.89	9.15	11.30	9.84	11.01	8.89	7.48	7.24	8.77	8.70	8.47	8.86
ปี 2550	11.25	8.65	7.93	9.39									9.31
ราคาเกษตรกรขายได้ ถั่วลิสงทั้งเปลือกแห้งคละ ที่มา:สำนักงานเศรษฐกิจการเกษตร													
ปี 2542	12.03	-	13.61	11.86	10.45	12.90	13.22	11.59	10.29	9.85	11.01	10.69	11.21
ปี 2543	10.65	9.23	11.67	12.10	11.18	12.12	13.68	12.12	12.07	10.81	10.25	9.77	11.40
ปี 2544	9.44	8.61	9.54	9.45	10.50	9.94	14.59	13.29	12.02	11.98	11.96	11.44	10.80
ปี 2545	11.25	12.14	13.64	12.55	11.99	12.02	13.05	11.75	10.22	12.22	10.90	10.62	10.70
ปี 2546	14.00	-	13.33	14.52	16.88	17.50	-	-	15.00	14.30	17.00	-	15.32
ปี 2547	-	-	-	13.00	15.45	-	-	-	-	-	-	-	14.23
ปี 2548	-	-	15.00	14.93	15.61	16.22	15.00	12.15	12.31	12.17	14.66	-	14.23
ปี 2549	-	-	16.00	16.24	16.36	16.50	14.48	13.34	11.40	11.90	11.69	12.26	14.02
ปี 2550	13.41	13.36	13.46	14.46									13.67

ที่มา : กรมการค้าภายใน

พฤษภาคม 2550

ถั่วเขียว

1. ผลผลิตและความต้องการใช้	ปี 2545/46	ปี 2546/47	ปี 2547/48	ปี 2548/49	ปี 2549/50
1.1 ผลผลิต (ตัน)	257,928	178,230	134,892	113,272	115,986
1.2 ความต้องการใช้ (ตัน)	234,089	163,729	143,494	121,171	122,966
					(ประมาณการ)
1.3 การส่งออก	ปี 2545	ปี 2546	ปี 2547	ปี 2548	ปี 2549
- ถั่วเขียวผิวมัน					
ปริมาณ (ตัน)	14,336	16,473	12,286	7,527	19,044
มูลค่า (ล้านบาท)	276.42	286.09	247.80	219.15	547.97
- ถั่วเขียวผิวดำ					
ปริมาณ (ตัน)	9,503	1,972	6,083	3,884	4,116
มูลค่า (ล้านบาท)	140.37	39.02	67.16	73.77	108.21

2. ราคา (บาท/กก.)	ปี 2545/46	ปี 2546/47	ปี 2547/48	ปี 2548/49	ปี 2549/50
เกษตรกรขายได้					(ม.ย.50)
- ถั่วเขียวผิวมัน คละ	11.24	12.80	15.02	18.24	22.65
- ถั่วเขียวผิวดำ คละ	10.32	-	-	-	-
3. ต้นทุนการผลิต (บาท/กก.)	9.89	8.41	10.03	10.45	12.59

4. สภาพปัญหา/สาเหตุ

4.1 ผลผลิตถั่วเขียวของไทยมีปัญหาเรื่องคุณภาพเกี่ยวกับเชื้อราและสิ่งเจือปนรวมทั้งมีสารพิษตกค้าง

4.2 ราคามักผันผวนไม่แน่นอน เกษตรกรขาดอำนาจต่อรองราคา เนื่องจากขาดมาตรฐานการคัดเกรดและคุณภาพ

4.3 ตลาดส่งออกมีค่อนข้างจำกัด และต้องประสบกับภาวะการแข่งขันทั้งด้านราคาและคุณภาพจากประเทศผู้ผลิตรายใหญ่ ซึ่งเป็นคู่แข่งชั้นด้วย เช่น ประเทศจีน เวียดนาม และ เมียนมาร์

5. การแก้ไขปัญหา

5.1 กรณีเกิดปัญหาราคาตกต่ำ ขออนุมัติใช้เงินจากกองทุนรวมเพื่อช่วยเหลือเกษตรกรตามความเหมาะสม

5.2 เพิ่มประสิทธิภาพการผลิตให้ได้ผลผลิตต่อไร่สูงขึ้น เพื่อลดต้นทุนการผลิตและปรับปรุงคุณภาพผลผลิตให้มีคุณภาพดี ตรงกับความต้องการของตลาด

5.3 ปรับระบบการผลิตถั่วเขียวให้สอดคล้องกับความต้องการของตลาดทั้งในด้านปริมาณคุณภาพโดยกำหนดช่วงการเพาะปลูกและเก็บเกี่ยวให้เหมาะสม เพื่อหลีกเลี่ยงการกระทบผ่นระหว่างการเก็บเกี่ยว

5.4 จัดและส่งเสริมให้มีการรวมกลุ่มเกษตรกรเพื่อเพิ่มศักยภาพในการสร้างอำนาจต่อรองราคาและสนับสนุนการแปรรูปเป็นผลิตภัณฑ์ต่างๆ เพื่อสร้างมูลค่าเพิ่ม

5.5 พัฒนาคุณภาพสินค้าให้ตรงกับความต้องการของตลาดโดยรักษาตลาดเดิมไว้ และขยายตลาดต่างประเทศใหม่ๆ เพื่อรองรับสินค้าให้กว้างขวางยิ่งขึ้น

5.6 สนับสนุนความร่วมมือระหว่างเกษตรกร ผู้ผลิต ผู้ค้าส่ง และผู้ส่งออก เพื่อเป็นหลักประกันและสร้างความเชื่อมั่นต่อกัน

6. สถานการณ์ปัจจุบัน/แนวโน้ม

6.1 ในปีการผลิต 2549/50 กระทรวงเกษตรและสหกรณ์ประมาณการเมื่อเดือน มี.ค.50 ว่าพื้นที่เพาะปลูกเพิ่มขึ้นจากปีที่ผ่านมา เนื่องจากราคาถั่วเขียวที่เกษตรกรขายได้ในปีที่ผ่านมาอยู่ในเกณฑ์ดี และถั่วเขียวเป็นพืชที่ไม่ต้องดูแลรักษามากนัก จึงเป็นแรงจูงใจให้เกษตรกรปลูกถั่วเขียวเพิ่มขึ้น สำหรับผลผลิตต่อไร่ของถั่วเขียวคาดว่าจะเพิ่มขึ้นจากปีที่ผ่านมา หากสภาพอากาศเอื้ออำนวย มีปริมาณน้ำฝนเพียงพอต่อการผลิต และเกษตรกรมีการดูแลรักษาที่ดี

6.2 ความเคลื่อนไหวของราคาซื้อขายถั่วเขียวผิวมันเมล็ดใหญ่ชนิดคละ (เม.ย.50) ราคาเฉลี่ย กก.ละ 22.65 บาท ปรับตัวสูงขึ้นจากเดือนที่ผ่านมา โดยขณะนี้ในช่วงที่ถั่วเขียวรุ่น 2 ถูกลงสู่ตลาด

สำนักส่งเสริมการค้าสินค้าเกษตร
พฤษภาคม 2550

ถั่วเขียวผิวมัน

หน่วย : บาท/กก.

ปี	ม.ย.	ก.ค.	ส.ค.	ก.ย.	ต.ค.	พ.ย.	ธ.ค.	ม.ค.	ก.พ.	มี.ค.	เม.ย.	พ.ค.	เฉลี่ยทั้งปี
ราคาที่เกษตรกรขายได้ (ถั่วเขียวผิวมันใหญ่คละ)													
ที่มา : สำนักงานเศรษฐกิจการเกษตร													
2541/42	15.06	13.99	14.30	15.11	13.50	13.18	12.63	12.67	11.24	13.07	12.16	11.23	13.18
2542/43	11.37	11.62	9.70	9.52	9.91	8.73	8.87	9.31	9.31	12.14	14.38	13.19	10.67
2543/44	11.59	10.79	13.09	12.90	13.71	15.05	16.26	16.30	16.79	16.18	15.60	15.53	14.48
2544/45	14.71	15.98	16.84	16.30	15.50	13.74	13.45	13.64	13.86	14.11	13.51	13.54	14.60
2545/46	12.11	12.91	12.96	13.45	12.50	11.11	10.53	10.29	9.54	9.65	9.36	-	11.31
2546/47	-	-	11.23	11.23	11.71	13.35	13.89	13.44	15.01	14.83	15.46	12.80	13.30
2547/48	12.96	13.75	12.74	12.50	13.22	14.45	15.16	15.62	16.29	18.92	19.61	-	15.02
2548/49	-	16.00	17.91	17.47	19.52	18.00	15.67	17.24	17.33	19.14	20.85	21.56	18.24
2549/50	-	19.33	17.87	-	16.66	16.66	16.66	16.66	16.66	21.63	22.65		18.31
ราคาขายส่งกม.ถั่วเขียวผิวมันอย่างดี													
ที่มา : กรมการค้าภายใน													
2541/42	19.00	19.00	19.00	19.45	20.56	17.50	17.50	17.50	17.13	15.89	15.89	16.67	17.92
2542/43	15.47	13.75	14.32	14.92	13.77	13.50	13.93	14.17	14.17	15.25	19.16	19.16	15.13
2543/44	18.49	16.89	17.85	19.18	19.58	19.90	20.05	21.14	19.50	18.70	17.59	18.67	18.96
2544/45	17.90	19.82	19.00	21.91	19.21	18.13	17.92	17.92	17.92	17.92	17.92	17.92	18.62
2545/46	17.92	16.3	15.92	15.92	15.92	14.38	13.86	13.5	13.25	13.25	13.25	13.25	14.73
2546/47	14.25	14.25	14.25	14.77	15.08	16.03	16.25	16.25	16.25	16.25	17.92	17.92	15.79
2547/48	18.08	18.25	18.25	18.25	18.25	18.25	18.25	18.82	19.56	19.56	21.92	24.25	19.31
2548/49	24.25	24.25	24.69	26.50	26.50	26.50	26.50	26.50	24.36	23.50	23.50	23.50	25.05
2549/50	23.50	23.50	23.50	25.30	25.30	25.30	26.50	23.50	23.50	23.90	24.18		24.36
ราคาขายส่ง กทม (ถั่วเขียวผิวมันอย่างรอง)													
ที่มา : กรมการค้าภายใน													
2541/42	16.58	16.58	16.58	16.92	17.26	15.00	15.00	14.92	13.72	13.03	13.24	14.34	15.26
2542/43	12.58	11.25	11.44	11.59	10.63	10.50	10.77	10.92	10.92	11.99	15.83	15.83	12.02
2543/44	14.70	13.64	14.06	15.09	15.41	17.01	17.99	18.43	16.80	17.06	15.74	17.02	16.08
2544/45	16.24	17.56	19.00	20.25	17.54	16.50	17.12	16.25	16.25	16.25	16.25	16.25	17.12
2545/46	16.25	14.66	14.25	14.25	14.25	12.73	12.20	11.94	11.59	11.59	11.59	11.59	13.07
2546/47	12.47	13.12	12.84	13.18	13.42	14.37	14.59	14.59	14.59	14.59	16.25	16.25	14.19
2547/48	16.32	16.59	16.59	16.59	16.59	16.59	16.59	17.30	18.25	18.25	20.42	22.58	17.72
2548/49	22.58	22.58	22.95	24.5	24.5	24.5	24.5	24.5	22.36	21.50	21.50	21.50	23.12
2549/50	21.50	21.50	21.50	23.30	23.30	23.30	24.50	21.50	21.50	21.90	22.18		22.36

สำนักส่งเสริมการค้าสินค้าเกษตร

พฤษภาคม 2550

กระเทียม

1. ผลผลิต/ความต้องการใช้ (ตัน)

	ปี 2546/47	ปี 2547/48	ปี 2548/49	ปี 2549/50
1.1 ผลผลิต	95,909	106,598	79,164	84,142
1.2 ความต้องการใช้	154,256	154,256	113,483	148,408
	ปี 2546	ปี 2547	ปี 2548	ปี 2549
1.3 นำเข้า	44,723	60,441	50,058	30,493
1.4 ส่งออก	1,557	2,094	3,955	1,188

2. ราคา (บาท/กก.)

2.1 เกษตรกรขายได้				(ม.ย.50)
กระเทียมสด	7.83	7.83	6.46	11.94
กระเทียมแห้งใหญ่คละ	22.42	27.62	19.63	35.14
2.2 เป้าหมายนำ				
กระเทียมแห้งใหญ่คละ	-	-	18.00	-
2.3 ต้นทุน	14.37	15.53	16.37	16.25

3. สภาพปัญหา/สาเหตุ

นายกรัฐมนตรีได้ไปตรวจราชการพื้นที่จังหวัดแม่ฮ่องสอนเมื่อวันที่ 21 ก.ค. 47 และได้มีการสั่งการ/แนะนำให้ประกันราคากระเทียมสดของจังหวัดแม่ฮ่องสอนไม่ต่ำกว่า กก.ละ 10.00 บาท (หรือคิดเป็นกระเทียมแห้ง กก.ละ 30.00 บาท) ซึ่งจังหวัดขอใช้เงินทุนหมุนเวียนปลอดดอกเบี้ยเพื่อซื้อกระเทียมสดในราคาดำตลาด เมื่อราคาต่ำกว่า กก.ละ 8.00 บาท และรับจํานำกระเทียมแห้ง กก.ละ 28.00 บาท ส่วนจังหวัดเชียงใหม่ เชียงราย พะเยา ลำพูน และลำปาง ขอรับการสนับสนุนเงินทุนหมุนเวียนปลอดดอกเบี้ยเพื่อใช้รับซื้อกระเทียมแห้งจากเกษตรกรในราคาดำตลาดที่ราคากระเทียมแห้ง ใหญ่คละ กก.ละ 25.00 บาท กลางคละ กก.ละ 22.00 บาท

4. มาตรการแก้ไขปัญหา

4.1 คณะกรรมการ คชก. มีมติ (27 เม.ย.48 และ 7 มิ.ย.48) อนุมัติเงินทุนหมุนเวียนปลอดดอกเบี้ยจำนวน 796 ล้านบาท ให้กระทรวงเกษตรและสหกรณ์ โดยกรมส่งเสริมสหกรณ์นำไปจัดสรรให้จังหวัดแม่ฮ่องสอน 270 ล้านบาท และจังหวัดในแหล่งผลิตอื่นๆ อีก 526 ล้านบาท ได้แก่ จังหวัดเชียงใหม่ 436 ล้านบาท ลำพูน 41 ล้านบาท เชียงราย 20 ล้านบาท และพะเยา 29 ล้านบาท เพื่อนำไปดำเนินการ (1) แทรกแซงรับซื้อกระเทียมแห้งจากเกษตรกรที่ขึ้นทะเบียนและมีพื้นที่เพาะปลูกกระเทียมในจังหวัดซึ่งยังเป็นกรรมสิทธิ์ของเกษตรกรที่แท้จริง ตามระบบของสหกรณ์เพื่อนำไปจำหน่ายในราคา กก.ละ 18.00 บาท วงเงินไม่เกินรายละ 350,000 บาท (2) จ่ายเงินชดเชยในการลดพื้นที่เพาะปลูกให้เกษตรกร กก.ละ 12.00 บาท (ในอัตราไร่ละไม่เกิน 12,000 บาท) โดยมีเงื่อนไขว่าเกษตรกรจะต้องปรับเปลี่ยนพื้นที่เพาะปลูกเดิมไปปลูกพืชอื่นซึ่งมิใช่กระเทียม หอมแดง หอมหัวใหญ่ ถั่วลิสง ถั่วเขียว และส้ม

ตามหลักเกณฑ์ที่กระทรวงเกษตรและสหกรณ์กำหนด (3) หักภาระขาดทุนจากการซื้อขายได้ตามที่เกิดขึ้นจริง ภายใต้เกณฑ์ที่กำหนด ในอัตราไม่เกิน กก.ละ 2.00 บาท และ (4) เป็นค่าใช้จ่ายในการดำเนินการของส่วนราชการ และสหกรณ์ตามที่เกิดขึ้นจริง ไม่เกินร้อยละ 3 ของวงเงินดำเนินการ ระยะเวลาดำเนินการแทรกแซงรับซื้อ พ.ศ.- ส.ศ.48 ระยะเวลาโครงการ พ.ศ.48- พ.ศ.49 และมีมติเพิ่มเติม (9 ก.ย.48) อนุมัติให้ขยายระยะเวลา ดำเนินการแทรกแซงตลาดกระเทียมทั้งระบบ ปี 2547/48 เป็นสิ้นสุด ต.ค.48 เพื่อให้เกิดประโยชน์สูงสุดจาก มาตรการแทรกแซงตลาดกระเทียมทั้งระบบของภาครัฐ

4.2 คณะกรรมการ คชก. มีมติ (8 ก.พ.50) (1) อนุมัติให้ขยายระยะเวลาโครงการแก้ไขปัญหากระเทียม ทั้งระบบ ปี 2547/48 จากเดิม “ สิ้นสุด พ.ศ.49 ” เป็น “ สิ้นสุด พ.ศ.50 ” (2) อนุมัติเงินจ่ายขาดจำนวน 26,611,667.18 บาท ให้กรมส่งเสริมสหกรณ์ เพื่อชดเชยภาระขาดทุนจากการดำเนินการแก้ไขปัญหากระเทียมทั้ง ระบบ ปี 2547/48 ของสหกรณ์ในจังหวัดแม่ฮ่องสอน ตามที่ผู้ตรวจบัญชีจากกรมตรวจบัญชีสหกรณ์ได้ตรวจสอบ เรียบร้อยแล้ว และ (3) มอบให้กรมส่งเสริมสหกรณ์เจรจาในส่วนของค่าปรับและการขอยกเว้นค่าปรับกับสหกรณ์ ที่เข้าร่วมโครงการซึ่งผิคนัดชำระหนี้ตามสัญญาระหว่างจังหวัดกับสหกรณ์แล้วรายงานให้คณะกรรมการ คชก. ทราบต่อไป

5. ผลการดำเนินการ

5.1 จังหวัดเชียงราย ได้อนุมัติเงินให้สหกรณ์จำนวน 2 ราย รวมวงเงิน 2,052 ล้านบาท โดยสหกรณ์ได้ดำเนินการ รับซื้อกระเทียมแห้งจากสมาชิกสหกรณ์ 45 ราย ระหว่าง วันที่ 1-15ก.ย.48 จำนวน 105,807 ตัน ในราคาเฉลี่ย กก.ละ 15.94 บาท รวมมูลค่าซื้อ 1,685 ล้านบาท ผลการจำหน่าย ปริมาณ 105,807 ตัน ในราคาเฉลี่ย กก.ละ 16.39 บาท รวม มูลค่าจำหน่าย 1,729 ล้านบาท การจ่ายเงินชดเชยลดพื้นที่ เกษตรกรเข้าร่วมโครงการ 42 ราย พื้นที่ที่ลดการเพาะปลูก จำนวน 101.30 ไร่ วงเงินที่จ่ายชดเชยให้เกษตรกร 1,213 ล้านบาท

5.2 จังหวัดลำพูน ได้อนุมัติเงินให้สหกรณ์จำนวน 1.5 ล้านบาท โดยสหกรณ์ รับซื้อกระเทียมแห้งคละจาก เกษตรกร 2 ราย เมื่อวันที่ 30 ส.ค.48 จำนวน 9,435 ตัน ในราคา กก.ละ 17-18 บาท รวมมูลค่าซื้อ 168,110 บาท ผลการจำหน่าย ปริมาณ 8,640 ตัน ในราคา กก.ละ 19-20 บาท รวมมูลค่าจำหน่าย 181,440 บาท (กระเทียมเสียหายจาก การเสื่อมสภาพตามธรรมชาติของผลผลิต 0.795 ตัน) การจ่ายเงินชดเชย ไม่มีผู้เข้าร่วมโครงการลดพื้นที่เพาะปลูก กระเทียม

5.3 จังหวัดพะเยา ได้อนุมัติเงินให้สหกรณ์จำนวน 2 ราย วงเงิน 3.10 ล้านบาท โดยสหกรณ์รับซื้อกระเทียม แห้งจากสมาชิกสหกรณ์ 60 ราย ระหว่างวันที่ 7-21 ต.ค.48 จำนวน 139,378 ตัน ราคาเฉลี่ย กก.ละ 13-15 บาท รวมมูลค่าซื้อ 1,821 ล้านบาท ผลการจำหน่าย ปริมาณ 139,378 ตัน กก.ละ 14-16 บาท .รวมมูลค่าจำหน่าย 2,053 ล้านบาท มีค่าใช้จ่ายใน การดำเนินการ 54,561 บาท และกำไรจากการดำเนินงาน 176,604 บาท การจ่ายเงินชดเชย เกษตรกรที่เข้าร่วมโครงการ 60 ราย พื้นที่ที่ลดการเพาะปลูกจำนวน 139.42 ไร่ จำนวนเงินที่จ่ายให้เกษตรกร 1,673 ล้านบาท

5.4 จังหวัดแม่ฮ่องสอน ได้อนุมัติเงินให้สหกรณ์จำนวน 6 ราย รวมวงเงิน 220.85 ล้านบาท โดยสหกรณ์รับซื้อกระเทียมแห้งจากเกษตรกร 3,311 ราย กก.ละ 12-18 บาท ระหว่าง 27 พ.ค.-31 ส.ค.48 จำนวน 11,064.742 ตัน มูลค่า 184.367 ล้านบาท ผลการจำหน่าย ปริมาณ 7,777.768 ตัน มูลค่า 144.106 ล้านบาท คงเหลือ 3,282.251 ตัน (เสียหายจากอุทกภัยและเสื่อมสภาพหมดแล้ว) การจ่ายเงินชดเชยลดพื้นที่ เกษตรกรเข้าร่วมโครงการ 3,311 ราย เกษตรกรได้รับเงินชดเชยการลดพื้นที่จำนวน 3,215 ราย พื้นที่ที่ลดการเพาะปลูกจำนวน 11,026 ไร่ วงเงินที่จ่ายชดเชยให้เกษตรกร 127.985 ล้านบาท

5.5 จังหวัดเชียงใหม่ ได้อนุมัติเงินให้สหกรณ์จำนวน 12 ราย รวมวงเงิน 204.20 ล้านบาท แต่มีการซื้อขายกระเทียมตามโครงการ 11 ราย (สกก.คอยเต่า จำกัด คืนเงินกู้จำนวน 2.400 ล้านบาทและไม่ได้ซื้อขายกระเทียม) สหกรณ์ที่เข้าร่วมโครงการเบิกเงินกู้รวม 152.20 ล้านบาท โดยสหกรณ์ได้ดำเนินการรับซื้อกระเทียมแห้งในราคาเฉลี่ย กก.ละ 13-18 บาท จากเกษตรกรจำนวน 1,014 ราย ระหว่าง 21 ก.ค.-18 ต.ค.48 จำนวน 7,721.85 ตัน มูลค่า 127.365 ล้านบาท ผลการจำหน่าย ปริมาณ 7,400.060 ตัน มูลค่า 111.463 ล้านบาท คงเหลือ 321.79 ตัน (เสื่อมสภาพจำหน่ายไม่ได้) การจ่ายเงินชดเชยลดพื้นที่ เกษตรกรเข้าร่วมโครงการ 1,380 ราย เกษตรกรได้รับเงินชดเชยลดพื้นที่จำนวน 1,007 ราย พื้นที่ที่ลดการเพาะปลูกจำนวน 4,425.70 ไร่ วงเงินที่จ่ายชดเชยให้เกษตรกร 53.033 ล้านบาท

6. สถานการณ์ปัจจุบันแนวโน้ม

6.1 กระทรวงเกษตรและสหกรณ์พยากรณ์ (มี.ค.50) ว่าผลผลิตกระเทียมแห้งปี 2549/50 มีประมาณ 84,142 ตัน เพิ่มขึ้นจากปีก่อนร้อยละ 3.40 เนื่องจากกระทรวงเกษตรและสหกรณ์ได้กำหนดกรอบแผนปรับโครงสร้างการผลิตสินค้ากระเทียม เพื่อลดผลกระทบจากการเปิดเสรีทางการค้า ภาครัฐจะสนับสนุนให้เกษตรกรหันไปปลูกพืชอื่นทดแทน ได้แก่ พริกหวาน มันฝรั่ง และยางพารา ซึ่งเป็นพืชเศรษฐกิจที่มีตลาดรองรับผลผลิตที่แน่นอน ในลักษณะ Contract Farming สำหรับเกษตรกรรายใดที่เพิ่มพื้นที่เพาะปลูกกระเทียมนอกเหนือจากที่ได้แจ้งขึ้นทะเบียนไว้แล้วจะไม่ได้รับการสนับสนุนในโครงการต่างๆ ของภาครัฐ

6.2 ราคากระเทียมสดคละและแห้งคละที่เกษตรกรขายได้ (เม.ย.50) กก.ละ 11.94 บาท และ 35.14 บาท ตามลำดับ สูงกว่าราคาเฉลี่ยในเดือนที่ผ่านมา ซึ่งมีราคา กก.ละ 11.77 บาท และ 34.31 บาท ตามลำดับ เนื่องจากผลผลิตออกสู่ตลาดลดลงในช่วงปลายฤดู

สำนักส่งเสริมการค้าสินค้าเกษตร

พฤษภาคม 2550

กระเทียม

หน่วย : บาท/กก.

ปี	มค.	กพ.	มีค.	เมย.	พค.	มิย.	กค.	สค.	กย.	ตค.	พย.	ธค.	เฉลี่ย
ราคาเกษตรกรขายได้													
- กระเทียมสดคละ													
2544	6.20	5.54	6.00	5.16	-	-	-	-	-	-	-	-	5.60
2545	7.25	6.80	7.08	8.50	-	-	-	-	-	-	-	-	7.42
2546	6.09	-	8.39	8.70	-	-	-	-	-	-	-	-	8.32
2547	-	7.20	6.17	6.00	-	-	-	-	-	-	-	-	6.48
2548	4.00	5.15	4.82	5.70	-	-	-	-	-	-	-	-	5.12
2549	8.45	8.42	8.75	10.43	-	-	-	-	-	-	-	-	8.91
2550	14.00	11.43	11.77	11.94									12.29
ที่มา : สำนักงานเศรษฐกิจการเกษตร													
- กระเทียมแห้งใหญ่คละ													
2544	20.79	16.79	26.37	19.21	15.15	18.43	19.53	22.12	22.65	26.03	30.61	31.08	20.75
2545	32.93	28.18	19.16	20.17	24.15	24.26	25.54	27.44	29.69	33.38	36.43	36.15	24.59
2546	34.64	31.60	26.60	22.74	26.33	-	-	-	-	-	-	25.00	27.41
2547	22.00	23.77	16.23	17.28	19.64	19.00	-	-	-	-	-	-	19.40
2548	20.00	23.00	21.97	20.20	20.60	21.08	19.23	20.90	24.50	26.10	32.94	28.00	21.96
2549	29.80	26.82	25.60	25.61	30.42	31.51	34.33	37.02	41.39	44.90	58.32	57.17	27.52
2550	53.99	29.77	34.31	35.14									38.30
ที่มา : สำนักงานเศรษฐกิจการเกษตร													
ราคาขายส่งในตลาดกรุงเทพฯ													
- กระเทียมแห้งทั้งจุกหัวใหญ่													
2544	34.17	33.24	16.50	16.50	17.78	25.67	28.20	30.89	31.00	32.18	48.41	52.50	30.59
2545	52.50	52.50	28.26	29.24	33.50	34.55	35.95	38.07	38.50	38.98	42.00	42.00	38.84
2546	41.27	38.00	36.45	37.50	35.92	35.50	35.50	35.50	35.50	36.78	41.00	41.00	37.49
2547	41.00	41.00	40.36	39.00	37.68	36.50	36.50	37.40	37.50	37.50	37.50	37.50	38.29
2548	37.50	37.50	35.70	29.00	29.00	29.00	29.00	30.16	30.50	31.90	37.00	37.00	32.77
2549	39.58	51.50	49.29	39.77	45.00	51.00	54.48	59.00	61.13	65.37	74.30	76.50	55.58
2550	84.45	84.88	61.81	44.62									68.94

ที่มา : กรมการค้าภายใน

พฤษภาคม 2550

หอมแดง

1. ผลผลิต/ความต้องการใช้ (ตัน)

	ปี 2546/47	ปี 2547/48	ปี 2548/49	ปี 2549/50
1.1 ผลผลิต	232,537	213,060	225,378	223,159
1.2 ความต้องการใช้	168,985	179,633	196,334	199,137
	ปี 2546	ปี 2547	ปี 2548	ปี 2549
1.3 ส่งออก	15,310	60,009	46,634	48,100
1.4 นำเข้า	10,959	26,582	5,796	15,644

2. ราคา (บาท/กก.)

2.1 เกษตรกรขายได้				(ม.บ.50)
หอมแดงแห้งหัวใหญ่ คละ	15.03	8.36	14.80	4.95
2.2 เป้าหมายนำ				
หอมแดงแห้งหัวใหญ่ คละ	11.00	11.00	-	11.00
หอมแดงแห้งหัวเล็ก คละ	7.50	7.50	-	-
2.3 ต้นทุน	6.43	7.89	7.99	8.19

3. สภาพปัญหา/สาเหตุ

3.1 ในช่วงเดือน ม.ค.50 ผลผลิตหอมแดงศรีสะเกษออกสู่ตลาดมาก เกษตรกรจำหน่ายหอมแดงแห้งใหญ่ ได้ราคา กก.ละ 10-11 บาท ต่ำกว่าระยะเดียวกันของปีที่ผ่านมา กก.ละ 6 บาท เนื่องจากภาวะตลาดในประเทศไม่คล่องตัวประกอบกับผู้ส่งออกชะลอการรับซื้อ เพราะไม่สามารถแข่งขันราคากับหอมแดงอินเดียในตลาดต่างประเทศได้ส่งผลให้เกษตรกรได้รับความเดือดร้อน และ จ.ศรีสะเกษ ได้มีหนังสือด่วนที่สุดที่ ศก 0015/01391 ลว. 24 ม.ค.50 และ ศก. 0015/1764 ลว. 31 ม.ค.50 เสนอขอใช้เงินกองทุนรวมเพื่อช่วยเหลือเกษตรกร เพื่อเป็นเงินทุนหมุนเวียนปลอดดอกเบี้ย วงเงิน 80 ล้านบาท ดำเนินโครงการแทรกแซงตลาดหอมแดงของ จ.ศรีสะเกษ ปีการผลิต 2549/50 โดยให้เทศบาล อบต. หรือผู้ค้าที่เข้าร่วมโครงการรับซื้อหอมแดงจากเกษตรกรเพื่อตั้งผลผลิตส่วนเกินออกนอกตลาดในปริมาณไม่เกิน 5,000 ตัน ในราคานำตลาด กก.ละ 13 บาท (หอมแดงขนาดกลาง) ระยะเวลาแทรกแซงรับซื้อ ก.พ.-มี.ค.50 ระยะเวลาจัดเก็บรักษาและระบายหอมแดง ก.พ.-พ.ค.50

3.2 เมื่อวันที่ 20 ก.พ.50 เวลา 9.00 น. มีกลุ่มเกษตรกรผู้ปลูกหอมแดงอำเภอเมือง จังหวัดเพชรบูรณ์ 200 คน รวมตัวกันบริเวณอาคารสำนักงานพาณิชย์จังหวัดเพชรบูรณ์ ร้องเรียนเรื่องราคาหอมแดงตกต่ำจำหน่ายหอมแดงสด กก.ละ 2-4 บาท และหอมแดงแห้ง กก.ละ 4-6 บาท นอกจากนั้นเกษตรกรผู้ปลูกหอมแดงจังหวัดลำพูน อุตรดิตถ์ และเชียงใหม่ยังได้ร้องเรียนผ่านทางศูนย์บริการข้อมูลภาครัฐเพื่อประชาชน (GCC) ว่าจำหน่ายหอมแดงสดได้ราคาต่ำ กก.ละ 2-3 บาท และเสนอขอให้ทางราชการช่วยเหลือ

4. การแก้ไขปัญหา/ผลดำเนินการ

4.1 จังหวัดศรีสะเกษ ได้แก้ไขปัญหาเบื้องต้นโดยขอให้เกษตรกรชะลอการนำผลผลิตออกสู่ตลาดด้วยการสลับวันจำหน่ายผลผลิตของเกษตรกรในอำเภอที่มีพื้นที่เพาะปลูกมาก (อ.ยางชุมน้อย) กับอำเภออื่นๆ

4.2 คณะกรรมการ คชก. มีมติ (8 ก.พ.50) เห็นชอบกำหนดราคาเป้าหมายนำในการแทรกแซงตลาดหอมแดงจังหวัดศรีสะเกษ ฤดูกาลผลิตปี 2549/50 หอมแดงแห้งใหญ่กละ กก.ละ 11.00 บาท และอนุมัติเงินทุนหมุนเวียนปลอดดอกเบี้ยจำนวน 50 ล้านบาท ให้กระทรวงมหาดไทยเพื่อให้จังหวัดศรีสะเกษนำไปจัดสรรให้ผู้เข้าร่วมโครงการยืมใช้รับซื้อหอมแดงจากเกษตรกรในปริมาณไม่เกิน 5,000 ตัน ในราคารนำตลาด เมื่อราคาต่ำกว่าหรือคาดว่าจะต่ำกว่าราคาเป้าหมายนำ โดยให้หักค่าใช้จ่ายดำเนินการตามที่จ่ายจริงไม่เกินร้อยละ 3 ของวงเงินดำเนินการ ระยะเวลาแทรกแซงรับซื้อ ก.พ.-มี.ค.50 ระยะเวลาโครงการ ก.พ.-ก.ย.50

4.3 คณะกรรมการ คชก. มีมติ (2 มี.ค.50) เห็นชอบกำหนดราคาเป้าหมายนำหอมแดงฤดูแล้งจังหวัดแหล่งผลิตภาคเหนือ ฤดูกาลผลิต ปี 2549/50 โดยเทียบเคียงจากราคาเป้าหมายนำหอมแดงจังหวัดศรีสะเกษ ฤดูกาลผลิตปี 2549/50 (หอมแดงแห้งใหญ่กละ กก.ละ 11.00 บาท) ตามสัดส่วนคุณภาพและอนุมัติเงินทุนหมุนเวียนปลอดดอกเบี้ย จำนวน 75 ล้านบาท ให้กระทรวงมหาดไทย (กรมการปกครอง) เพื่อให้จังหวัดที่เป็นแหล่งผลิตหอมแดงฤดูแล้งที่สำคัญ ได้แก่ ลำพูน อุตรดิตถ์ เชียงใหม่ พะเยา เพชรบูรณ์ และเชียงราย ตามสัดส่วนผลผลิตนำไปจัดสรรให้ผู้เข้าร่วมโครงการยืมใช้รับซื้อหอมแดงจากเกษตรกรในราคารนำตลาด เมื่อราคาต่ำกว่าหรือคาดว่าจะต่ำกว่าราคาเป้าหมายนำ โดยให้หักค่าใช้จ่ายในการดำเนินการตามที่จ่ายจริงไม่เกินร้อยละ 3 ของวงเงินดำเนินการ ระยะเวลาแทรกแซงรับซื้อ มี.ค.-พ.ค. 50 ระยะเวลาโครงการ มี.ค.-ก.ย.50

5. สถานการณ์ปัจจุบัน/แนวโน้ม

5.1 กระทรวงเกษตรและสหกรณ์พยากรณ์ (มี.ค.50) ว่าผลผลิตหอมแดง ปี 2549/50 มีประมาณ 223,158 ตัน ลดลงจากปีที่แล้ว 1,220 ตัน หรือคิดเป็นร้อยละ 0.99 โดยผลผลิตมากที่สุดที่จังหวัดศรีสะเกษ (19.70%) รองลงมาได้แก่ จังหวัดลำพูน (19.02%) อุตรดิตถ์ (16.97%) เชียงใหม่ (12.47%) พะเยา (11.20%) เพชรบูรณ์ (8.58%) และเชียงราย (2.80%) โดยผลผลิตจะออกสู่ตลาดพร้อมกันปริมาณมากในช่วงกลางเดือน มี.ค.50

5.2 ขณะนี้เป็นช่วงปลายฤดูของหอมแดงฤดูแล้งในจังหวัดแหล่งผลิตภาคเหนือ ซึ่งมีผลผลิตประมาณ 117,953 ตัน โดยเกษตรกรจังหวัดลำพูน อุตรดิตถ์และเชียงใหม่จำหน่ายหอมแดงแห้งกละได้ราคา กก.ละ 5-8 บาท ซึ่งเป็นราคาที่อยู่ในเกณฑ์ต่ำ เนื่องจากการส่งออกไม่คล่องตัวและผลผลิตออกสู่ตลาดพร้อมกันปริมาณมาก

สำนักส่งเสริมการค้าสินค้าเกษตร
พฤษภาคม 2550

หอมแดง

หน่วย : บาท/กก.

ปี	มค.	กพ.	มีค.	เมย.	พค.	มิย.	กค.	สค.	กย.	ตค.	พย.	ธค.	เฉลี่ย
ราคาที่เกษตรกรขายได้													
- หอมแดงแห้งหัวใหญ่ชนิดคละ(เฉลี่ยทั่วประเทศ) ที่มา : สำนักงานเศรษฐกิจการเกษตร													
2541	16.94	15.88	12.86	12.32	20.30	-	28.13	30.00	26.84	28.00	38.33	37.67	20.03
2542	21.37	12.08	12.75	20.33	24.00	24.67	19.50	14.97	20.50	21.00	29.87	17.17	17.48
2543	6.80	7.04	8.38	9.63	13.20	14.00	12.55	17.77	28.17	17.60	13.01	9.88	10.42
2544	10.83	11.28	13.32	13.89	13.16	15.64	16.81	17.65	20.18	20.65	26.65	33.35	15.24
2545	18.27	12.28	11.67	12.57	15.23	19.16	21.78	24.73	27.05	32.25	40.84	19.36	17.44
2546	12.85	14.98	13.88	16.23	23.44	-	-	-	-	-	19.72	13.34	15.03
2547	9.57	7.06	6.85	8.45	11.45	12.70	-	-	-	-	9.75	9.00	8.36
2548	8.90	7.10	7.90	9.83	13.50	22.00	21.25	19.43	25.84	28.70	31.56	13.23	14.80
2549	16.42	17.35	18.25	21.44	27.24	25.47	23.07	32.24	32.78	27.55	30.48	26.78	22.09
2550	17.95	9.56	6.78	4.95									9.81
ราคาขายส่ง กทม. ที่มา : กรมการค้าภายใน													
- หอมแดงแห้งภาคเหนือมัดจุกหัวใหญ่													
2541	24.00	19.00	17.26	18.61	25.17	32.73	47.62	41.60	37.18	36.33	42.67	44.10	32.19
2542	31.65	16.83	15.38	25.17	25.72	29.30	28.09	24.14	25.48	29.28	42.20	30.75	27.00
2543	14.80	11.00	12.76	15.53	19.55	20.59	23.74	28.27	40.14	29.07	21.57	15.67	21.06
2544	14.40	16.50	18.00	20.03	21.50	23.55	26.41	29.61	33.25	31.64	51.86	55.06	28.48
2545	24.55	14.00	14.00	17.58	21.55	28.03	29.00	31.10	34.00	39.14	44.36	22.50	26.65
2546	18.64	18.87	21.71	23.69	32.63	43.38	50.19	38.00	33.89	35.39	32.05	21.61	30.84
2547	16.05	15.55	10.82	13.25	14.81	16.92	19.50	20.00	20.50	31.13	23.92	17.63	18.34
2548	16.00	15.10	13.90	19.56	22.76	34.64	32.32	29.41	35.65	37.50	41.60	31.07	27.46
2549	23.23	24.50	24.50	26.10	33.71	38.47	35.50	37.23	41.00	38.03	39.00	39.00	33.36
2550	26.08	15.60	12.67	12.50									16.71
- หอมแดงแห้งศรีสะเกษมัดจุกหัวใหญ่ ที่มา : กรมการค้าภายใน													
2541	25.95	24.00	22.32	-	-	-	-	-	-	-	-	39.00	27.82
2542	28.50	17.20	15.98	-	-	-	-	-	-	-	-	25.07	21.69
2543	12.58	8.89	12.50	-	-	-	-	-	-	-	-	14.00	11.99
2544	13.59	14.92	-	-	-	-	-	-	-	-	-	51.42	26.64
2545	24.55	14.00	-	-	-	-	-	-	-	-	32.50	21.68	23.18
2546	18.09	17.00	-	-	-	-	-	-	-	-	-	19.42	18.17
2547	14.29	12.08	10.82	-	-	-	-	-	-	-	-	16.57	13.44
2548	16.00	15.10	13.90	-	-	-	-	-	-	-	49.00	28.03	24.41
2549	20.37	23.50	23.50	-	-	-	-	-	-	-	-	-	22.46
2550	21.98	15.60	12.68	-									16.75

สำนักส่งเสริมการค้าสินค้าเกษตร

พฤษภาคม 2550

หอมหัวใหญ่

1. ผลผลิต/ความต้องการใช้ (ตัน)

	ปี 2546/47	ปี 2547/48	ปี 2548/49	ปี 2549/50
1.1 ผลผลิต	88,500	57,355	38,427	52,748
1.2 ความต้องการใช้	83,930	52,785	48,639	61,685
	ปี 2546	ปี 2547	ปี 2548	ปี 2549
1.3 ส่งออก	4,818	20,466	21,526	22,276
1.4 นำเข้า	22,250	15,896	31,738	27,093

2. ราคา (บาท/กก.)

2.1 เกษตรกรขายได้				(เม.ย.50)
หอมหัวใหญ่ เบอร์ 1	15.72	9.63	5.77	-
2.2 เป้าหมายนำ (จ.เชียงใหม่)				
อ.สันป่าตอง-แม่วาง เกรด คละ	-	4.26	-	-
อ.ฝาง-ไชยปราการ-พร้าวแห้ง คละ (รวมใบ)	-	4.50	-	-

3. สภาพปัญหา/สาเหตุ ปี 2547/48

3.1 องค์การตลาดเพื่อเกษตรกรนำเข้ามาเมล็ดพันธุ์หอมหัวใหญ่ล่าช้ากว่าทุกปีและจำหน่ายให้สหกรณ์ทั้ง 4 แห่ง พร้อมกัน ได้แก่ สหกรณ์ผู้ปลูกหอมหัวใหญ่สันป่าตอง แม่วาง ฝาง และพร้าวจำกัด ทำให้ผลผลิตหอมหัวใหญ่ออกสู่ตลาดในช่วงเดียวกัน (มี.ค.-เม.ย.48)

3.2 ผู้อำนวยการพรรคไทยรักไทย สาขาภาคเหนือ และสมาชิกสภาผู้แทนราษฎรจังหวัดเชียงใหม่ (นายสันติ ต้นสุหัช และ นายนพคุณ รัฐผไท) ขอให้หามาตรการแก้ไขปัญหาราคาหอมหัวใหญ่ และดำเนินการด้านการตลาดเพื่อรองรับผลผลิตที่จะออกสู่ตลาดพร้อมกัน (มี.ค.- เม.ย.48)

4. มาตรการแก้ไขปัญหา ปี 2547/48

4.1 คชก. ได้มีมติ (23 เม.ย.42) ให้กระทรวงเกษตรและสหกรณ์ รับผิดชอบดูแลการแก้ไขปัญหahอมหัวใหญ่ทั้งระบบและครบวงจร ตั้งแต่การนำเข้าเมล็ดพันธุ์ การลดพื้นที่เพาะปลูก การจดทะเบียนเกษตรกร รวมไปถึงการแก้ไขปัญหากรณีเกิดราคาตกต่ำด้วย

4.2 ฤดูกาลผลิตปี 2547/48 คชก. ได้มีมติ (8 มี.ค.48) มอบหมายให้กระทรวงเกษตรและสหกรณ์แก้ไขปัญหahอมหัวใหญ่ จ.เชียงใหม่ ฤดูกาลผลิตปี 2547/48 ตามที่ผู้อำนวยการพรรคไทยรักไทยสาขาภาคเหนือและสมาชิกสภาผู้แทนราษฎร จ.เชียงใหม่ (นายนพคุณ รัฐผไท) ขอให้ช่วยเหลือ โดยให้วางแนวทางการแก้ไขปัญหาในระยะยาว และให้มีผู้จัดการสินค้ารับผิดชอบบริหารจัดการสินค้าหอมหัวใหญ่อย่างเป็นระบบครบวงจร แล้วนำเสนอ

คณะกรรมการ คชก.พิจารณาต่อไป ทั้งนี้ เพื่อให้เป็นไปตามมติคณะกรรมการ คชก. เมื่อวันที่ 23 เมษายน 2542 ที่มอบหมายให้กระทรวงเกษตรและสหกรณ์รับผิดชอบสินค้าหอมหัวใหญ่ทั้งระบบครบวงจร

การดำเนินการ

กระทรวงเกษตรและสหกรณ์ได้วางแผนการผลิตให้สอดคล้องกับความต้องการของตลาดเพื่อมิให้เกิดปัญหาราคาคงต่ำ โดยตั้งแต่ปี 2549-2551 เปิดตลาดเมล็ดพันธุ์หอมหัวใหญ่ปีละ 3.15 ตัน (6,944 ปอนด์) อัตราภาษีในโควตาร้อยละ 0 อัตราภาษีนอกโควตาร้อยละ 218 ตามข้อผูกพัน WTO โดยให้ชุมนุมสหกรณ์ผู้ปลูกหอมหัวใหญ่แห่งประเทศไทยเป็นผู้บริหารการนำเข้าภายใต้การกำกับดูแลของคณะกรรมการจัดการการผลิตและการตลาดกระเทียม หอมแดง หอมหัวใหญ่และมันฝรั่ง

5. สถานการณ์ปัจจุบัน/แนวโน้ม

5.1 กระทรวงเกษตรและสหกรณ์พยากรณ์ผลผลิตปี 2549/50 (มี.ค.50) ปริมาณ 52,748 ตัน เพิ่มขึ้นจากปี 2548/49 ประมาณ 14,321 ตัน หรือคิดเป็นร้อยละ 37.27 โดยมีพื้นที่เพาะปลูกประมาณ 11,726 ไร่ เพิ่มขึ้น ประมาณ 2,700 ไร่ หรือคิดเป็นร้อยละ 24.01 เนื่องจากราคาหอมหัวใหญ่ที่เกษตรกรขายได้ในปี 2548/49 อยู่ในเกณฑ์ดี

5.2 ขณะนี้เกษตรกรเก็บเกี่ยวและจำหน่ายผลผลิตหอมหัวใหญ่ ฤดูการผลิตปี 2549/50 เสร็จแล้ว โดยเกษตรกรจำหน่ายหอมหัวใหญ่เบอร์ 1 ได้ราคาเฉลี่ย (มี.ค.-มี.ค.50) กก.ละ 9.08 บาท ซึ่งจัดอยู่ในเกณฑ์ดี ทั้งนี้ในช่วงปลายฤดู (มี.ค.50) เกษตรกร อ.ฝาง จ.เชียงใหม่ จำหน่ายได้ราคาต่ำประมาณ กก.ละ 3.50-4.50 บาท เนื่องจากประสบปัญหาการส่งออกกับผลผลิตมีหัวใหญ่ (เบอร์ 0) ซึ่งไม่เป็นที่นิยมของตลาดภายในประเทศ

สำนักส่งเสริมการค้าสินค้าเกษตร

พฤษภาคม 2550

หอมหัวใหญ่

หน่วย : บาท/กก.

ปี	ม.ค.	ก.พ.	มี.ค.	เม.ย.	พ.ค.	มิ.ย.	ก.ค.	ส.ค.	ก.ย.	ต.ค.	พ.ย.	ธ.ค.	เฉลี่ย
ราคาที่เกษตรกรขายได้ (หอมหัวใหญ่เบอร์ 1)													
2542	5.67	3.37	7.33	-	-	-	-	-	-	-	13.66	9.36	7.21
2543	10.17	7.25	3.67	3.00	-	-	-	-	-	10.00	9.00	18.40	6.35
2544	10.00	6.25	5.62	6.00	-	-	-	-	-	-	-	14.50	5.89
2545	5.52	6.25	5.50	-	-	-	-	-	-	-	-	9.56	6.31
2546	24.30	18.50	11.16	-	-	-	-	-	-	-	-	19.00	13.61
2547	13.27	3.75	2.50	-	-	-	-	-	-	-	-	-	4.45
2548	8.00	4.75	4.95	-	-	-	-	-	-	-	-	-	4.93
2549	11.01	6.02	7.52	-	-	-	-	-	-	-	-	19.25	14.73
2550	14.87	7.25	5.13	-	-	-	-	-	-	-	-	-	9.08
ที่มา : สำนักงานเศรษฐกิจการเกษตร													
ราคาขายส่ง กทม. (หอมหัวใหญ่เบอร์ 0-1)													
2542	8.38	4.33	9.48	12.57	15.19	18.45	17.72	20.91	26.93	-	14.50	15.65	14.92
2543	13.08	11.20	6.20	7.33	8.40	7.77	10.82	19.23	21.33	20.50	16.50	19.00	13.45
2544	14.23	7.11	10.18	12.56	14.60	17.05	18.68	26.14	30.83	-	-	18.39	16.98
2545	8.63	8.43	10.36	11.29	12.90	15.50	16.36	17.98	15.88	15.50	-	14.50	13.39
2546	19.50	24.29	20.50	21.05	21.13	23.21	24.50	-	-	-	-	-	22.03
2547	17.50	8.45	5.55	5.50	6.50	8.21	10.13	13.30	13.63	-	-	-	9.86
2548	9.50	7.50	7.30	9.50	10.61	10.95	13.50	17.50	-	-	-	-	10.80
2549	17.31	13.58	13.54	15.24	17.35	19.50	23.76	25.76	-	-	-	25.00	19.00
2550	19.77	13.25	10.07	9.00	-	-	-	-	-	-	-	-	13.02

ที่มา : กรมการค้าภายใน

พฤษภาคม 2550

สุกร

	2546	2547	2548	2549	2550
					(ประมาณการ)
1. ผลผลิต (ล้านตัว) : สศก.	10.300	10.541	10.755	11.804	12.380
2. การใช้ภายในประเทศ (ล้านตัว) : สศก.	9.970	10.180	10.500	11.200	11.440
3. การส่งออกเนื้อสุกร - ปริมาณ (ตัน)	9,699	10,982	12,171	11,015	na
- มูลค่า (ล้านบาท)	605	1,563	1,895	2,051	na
4. ต้นทุนการผลิต (บาท/กก.)	33.42	39.15	43.31	45.46	40.77 (ก.พ.50)
5. ราคาสุกรมีชีวิต ณ แหล่งผลิต (บาท/กก.)	32.82	44.95	49.31	45.91	37.79 (ม.ย.50)

6. สถานการณ์/ปัญหา ราคาสุกรมีชีวิตปรับลดลงอย่างต่อเนื่อง ตั้งแต่ปลายเดือนพฤศจิกายน 2549 เป็นต้นมา โดยมีระดับราคาต่ำสุดที่ กก.ละ 30-31 บาท ในช่วงต้นเดือนมกราคม 2550 ต่ำกว่าต้นทุนการผลิต ซึ่งอยู่ที่ กก.ละ 40-41 บาท โดยมีสาเหตุจากการขยายการเลี้ยงเพิ่มโดยไม่จำกัดจำนวน ทำให้เกิดปัญหาสุกรล้นตลาด

7. มาตรการแก้ไขปัญหาด้านการตลาด แบ่งเป็น 4 ระยะ ได้แก่ (1) ระยะเร่งด่วน จำหน่ายเนื้อสุกร 2 กก. 100 บาท อย่างต่อเนื่อง (2) ระยะสั้น ตัดวงจรลูกสุกร เก็บเนื้อสุกรเข้าห้องเย็น (3) ระยะกลาง ตัดวงจรแม่สุกร 20,000 ตัว (4) ระยะยาว ควบคุมการผลิต โดยคณะกรรมการพัฒนาสุกรและผลิตภัณฑ์

8. ความคืบหน้าโครงการตัดวงจรลูกสุกรเพื่อทำหมูหัน ปี 2550

8.1 พื้นที่ดำเนินการ กำหนดจังหวัดเป้าหมายที่คาดว่าจะเป็นที่ดำเนินการ จำนวน 14 จังหวัด ได้แก่ กรุงเทพฯ ราชบุรี นครปฐม สุพรรณบุรี ชลบุรี จันทบุรี ฉะเชิงเทรา นครนายก ลพบุรี สระบุรี ปราจีนบุรี สมุทรสาคร นครราชสีมา และสงขลา

8.2 แผนการดำเนินการ สมาคมผู้เลี้ยงสุกรแห่งชาติ กำหนดแผนการตัดวงจรลูกสุกร (1) เดือนเมษายน 2550 จำนวน 450 ตัว ในจังหวัดชลบุรี จำนวน 250 ตัว และนครปฐม จำนวน 200 ตัว (2) เดือนพฤษภาคม 2550 จำนวน 9,450 ตัว ในจังหวัดชลบุรี จำนวน 1,250 ตัว ฉะเชิงเทรา จำนวน 2,700 ตัว สระบุรี จำนวน 750 ตัว ปราจีนบุรี จำนวน 2,100 ตัว จันทบุรี จำนวน 900 ตัว ลพบุรี จำนวน 250 ตัว และสุพรรณบุรี 1,500 ตัว แล้วจัดเก็บในห้องเย็นที่ตั้งอยู่ที่จังหวัดสมุทรสาคร เพื่อรอจำหน่ายเป็นหมูหันในกรุงเทพฯ 2 จุด ได้แก่ ภัตตาคารสามย่านซีฟู้ด และร้านอาหารลีเหล้าหงี

8.3 ผลการดำเนินงาน เดือนเมษายน 2550 มีการตัดวงจรลูกสุกรในจังหวัดชลบุรี จำนวน 250 ตัว ส่วนจังหวัดนครปฐม มีปัญหาด้านคุณภาพลูกสุกร ผู้ประกอบการจึงไม่ได้รับซื้อลูกสุกรดังกล่าว

9. สถานการณ์ปัจจุบัน ภาวะการค้าชะลอตัวลงจากการปิดภาคเรียน ส่งผลให้ราคาสุกรมีชีวิตปรับลดลงเล็กน้อย จากเฉลี่ย กก.ละ 37.88 บาท ในเดือนมีนาคม 2550 เป็น กก.ละ 37.79 บาท ในเดือนเมษายน 2550

10. แนวโน้ม คาดว่า ราคาสุกรมีชีวิตจะปรับสูงขึ้นจากเดือนเมษายน 2550 เนื่องจากภาวะการค้ำที่มีแนวโน้มจะคล่องตัวขึ้นในเดือนพฤษภาคม 2550 ซึ่งเป็นช่วงของการเปิดภาคเรียน

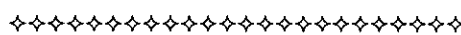

สถิติราคาขายส่ง - ขายปลีก สุกร ปี 2545 - 2550

ปี	ม.ค.	ก.พ.	มี.ค.	เม.ย.	พ.ค.	มิ.ย.	ก.ค.	ส.ค.	ก.ย.	ต.ค.	พ.ย.	ธ.ค.	เฉลี่ย
ราคาขายส่งสุกรขนาด 12 กก./ตัว (บาท/ตัว)													
2545	1,077	1,100	1,100	1,100	1,100	1,025	1,000	1,000	1,000	1,000	1,000	908	1,034
2546	700	626	352	433	879	848	743	700	845	900	800	743	714
2547	810	1,190	1,459	1,317	884	667	727	890	800	985	1,200	1,285	1,018
2548	1,300	1,300	1,300	1,300	1,300	1,300	1,300	1,300	1,255	1,105	1,355	1,500	1,301
2549	1,500	1,500	1,500	1,444	1,400	1,321	1,100	1,100	1,100	1,100	1,164	875	1,259
2550	614	600	677	629									
ราคาขายส่งสุกรมีชีวิต (ฟาร์ม) ณ แหล่งผลิต (บาท/กก.)													
2545	37.43	36.61	38.38	40.39	40.50	39.10	40.07	40.69	40.58	38.89	36.29	32.03	38.41
2546	28.50	27.13	24.60	26.31	38.18	38.93	36.50	34.20	36.00	35.83	33.75	33.88	32.82
2547	37.33	47.70	53.41	55.22	50.95	43.00	40.70	41.60	40.00	39.35	43.59	46.50	44.95
2548	47.50	48.50	48.54	52.79	51.92	51.50	51.45	49.77	46.23	43.90	48.36	51.25	49.31
2549	50.55	48.50	48.39	47.88	48.50	47.97	45.97	45.77	45.20	42.21	42.73	37.20	45.91
2550	30.98	32.30	37.88	37.79									
ราคาขายปลีกเนื้อแดง ตลาด กทม. (บาท/กก.)													
2545	72.50	72.50	72.50	73.24	74.50	74.50	74.50	74.69	74.21	72.55	72.07	68.81	73.05
2546	67.50	67.03	63.64	65.44	73.84	74.50	74.50	74.50	74.50	73.67	72.50	72.50	71.18
2547	75.35	94.00	103.64	105.00	100.03	89.64	87.16	88.00	82.50	82.50	86.36	87.50	90.14
2548	92.50	91.71	91.09	100.88	100.47	99.00	97.82	97.14	93.23	92.50	96.82	97.50	95.89
2549	97.50	97.50	97.50	97.50	97.50	96.18	92.50	92.50	92.50	91.79	91.48	87.25	94.31
2550	82.36	78.70	82.02	82.50									

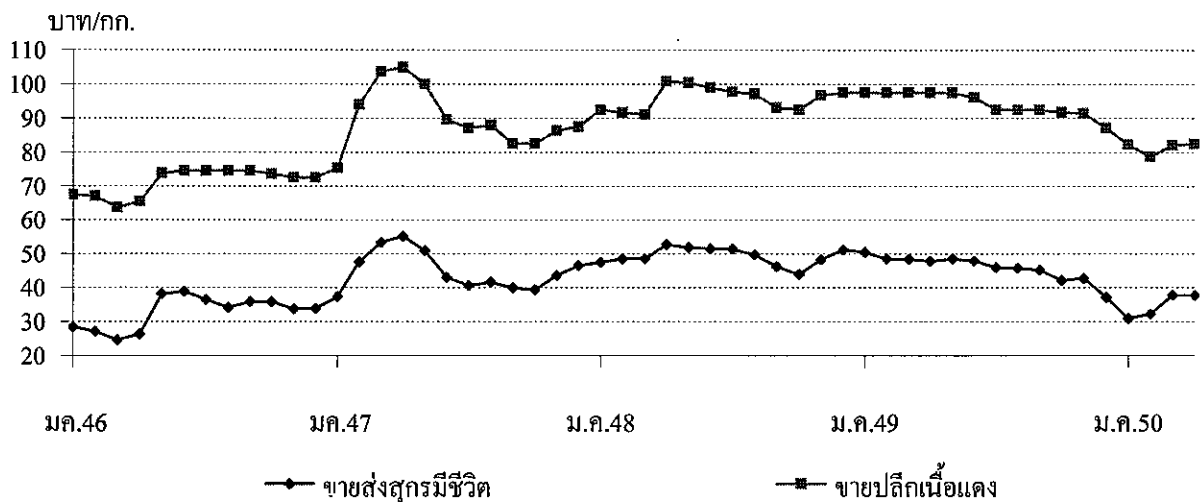

สถิติราคาขายส่ง - ขายปลีก ไข่ไก่

ปี 2545 - 2550

ปี	ม.ค.	ก.พ.	มี.ค.	เม.ย.	พ.ค.	มิ.ย.	ก.ค.	ส.ค.	ก.ย.	ต.ค.	พ.ย.	ธ.ค.	เฉลี่ย
ราคาขายส่งลูกไก่ไข่ทั่วไป (บาท/ตัว)													
2545	17.50	17.50	17.50	17.50	17.50	17.90	19.36	18.50	18.50	16.50	12.59	10.83	16.81
2546	8.41	10.03	11.50	13.06	14.55	15.50	15.50	15.50	15.90	15.50	15.50	15.50	13.87
2547	17.00	20.00	21.50	23.72	26.50	26.50	25.82	23.60	23.60	23.50	19.86	13.50	22.09
2548	14.35	15.50	15.50	15.79	16.50	16.50	18.18	18.50	17.59	16.80	15.32	14.50	16.25
2549	14.50	12.82	13.37	16.50	16.50	16.50	14.24	14.32	13.20	11.50	14.09	13.03	14.21
2550	13.74	16.45	17.50	17.50									
ราคาขายส่งไข่ไก่สด คณะ ณ แหล่งผลิต (บาท/ฟอง)													
2545	1.54	1.48	1.46	1.50	1.58	1.53	1.40	1.45	1.38	1.23	1.22	1.17	1.41
2546	1.02	1.16	1.25	1.26	1.42	1.54	1.55	1.56	1.63	1.62	1.50	1.52	1.42
2547	1.91	1.40	1.47	2.24	2.22	2.34	2.45	2.30	2.22	2.10	1.66	1.88	2.02
2548	2.25	2.18	2.15	2.23	2.38	2.40	2.54	2.40	2.13	2.06	1.85	1.63	2.18
2549	1.63	1.50	1.73	1.71	1.78	1.78	1.70	1.74	1.61	1.60	1.84	1.72	1.70
2550	1.79	1.83	1.74	1.74									
ราคาขายปลีกไข่ไก่ เบอร์ 3 ณ ตลาด กทม. (บาท/ฟอง)													
2545	2.14	2.05	2.05	2.05	2.13	2.13	2.05	2.05	2.01	1.89	1.85	1.81	2.02
2546	1.67	1.79	1.85	1.85	1.96	2.05	2.05	2.05	2.05	2.23	1.95	1.97	1.96
2547	2.26	1.96	1.97	2.69	2.85	2.85	2.92	2.8	2.65	2.58	2.24	2.37	2.51
2548	2.69	2.68	2.70	2.75	2.85	2.85	3.02	2.85	2.60	2.51	2.41	2.28	2.68
2549	2.17	2.01	2.16	2.19	2.23	2.23	2.15	2.19	2.15	2.15	2.29	2.18	2.18
2550	2.15	2.17	2.16	2.16									

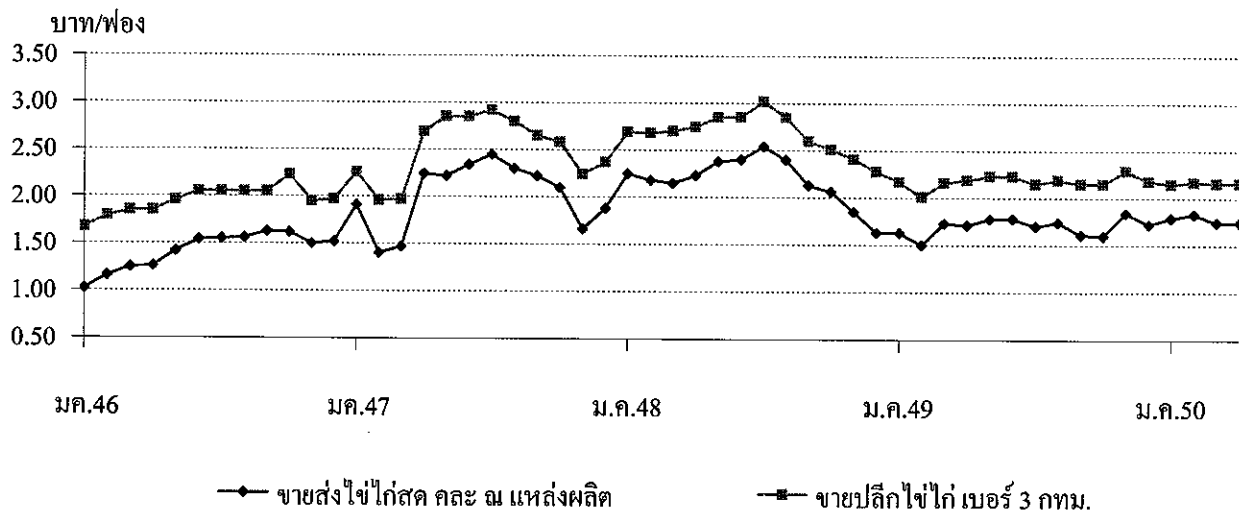

เกลือทะเล

	ปี 2546	ปี 2547	ปี 2548	ปี 2549	ปี 2550
1. ผลผลิตและความต้องการใช้					
ผลผลิต ไทย (ตัน)	610,000	660,590	700,000	650,000	710,000
ความต้องการใช้(ตัน)	643,337	694,555	710,855	648,311	
การนำเข้า ปริมาณ (ตัน)	35,235	35,190.47	12,379	5,167	na
มูลค่า (ล้านบาท)	30.94	36.73	12.38	8.56	na
การส่งออก ปริมาณ (ตัน)	1,897.26	1,224.85	1,524	6,856	na
มูลค่า (ล้านบาท)	7.47	6.09	4.74	18.43	na
2. ราคา (บาท/ตัน)	973.56	1,029.55	708.34	764.79	539.00
					(ม.ย..50)
3. ต้นทุน จ.สมุทรสาคร (บาท/ตัน)	655.00	665.00	694.50	695.00	697.00

4. สภาพปัญหา/สาเหตุ

4.1 ปริมาณผลผลิตออกสู่ตลาดมาก ในช่วงเดือนมีนาคม-เมษายน ราคามักจะปรับลดลง

4.2 ต้นทุนการผลิตเกลือทะเลสูงขึ้น เช่น ค่าเชื้อเพลิง ค่าแรงงาน

4.3 ภาคอุตสาหกรรมมีความต้องการใช้เกลือสินเธาว์ทดแทนเกลือทะเลมากขึ้น เนื่องจากเกลือสินเธาว์มีคุณสมบัติที่เหมาะสมสำหรับการใช้ภายในอุตสาหกรรมมากกว่าเกลือทะเล

5. มาตรการแก้ไขในอดีต

ปี 2541 เกิดปัญหาราคาเกลือตกต่ำ คชก. ได้มีมติ (3 ก.พ.42) อนุมัติเงินทุนหมุนเวียนปลอดดอกเบี้ย จำนวน 60 ล้านบาท ให้สหกรณ์การเกษตรนาเกลือนำไปรับซื้อ/จำหน่ายเกลือจากเกษตรกรต้นละ 887 บาท

ผลการดำเนินงานรับซื้อเกลือได้ 975 ตัน มูลค่า 0.680 ล้านบาท รับจำหน่ายเกลือได้ 36,810 ตัน มูลค่า 22.85 ล้านบาท และราคาเกลือได้ขยับตัวสูงขึ้น จากราคาเฉลี่ยต้นละ 661.11 บาท ในเดือน ก.พ.42 เป็นต้นละ 2,038.89 บาท ในเดือน ธ.ค.42

6. สถานการณ์ปัจจุบัน

สำหรับในช่วงเดือนเมษายนผลผลิตเกลือออกสู่ตลาดมาก ส่งผลต่อราคาเกลือที่เกษตรกรขายได้ลดลงจากเดือนที่แล้ว จาก ต้นละ 659.67 บาท เป็นต้นละ 539.00 บาท

กรมการค้าภายใน กระทรวงพาณิชย์

พฤษภาคม 2550

ราคาเกลือที่เกษตรกรขายได้

หน่วย : บาท/ตัน

ปี	ม.ค.	ก.พ.	มี.ค.	เม.ย.	พ.ค.	มิ.ย.	ก.ค.	ส.ค.	ก.ย.	ต.ค.	พ.ย.	ธ.ค.	เฉลี่ย
2541	511.11	466.67	488.89	450.00	388.89	416.67	433.33	466.67	494.45	477.78	500.00	522.22	936.07
2542	511.11	661.11	777.78	1,511.11	1,866.67	2,158.33	2,111.11	1,755.55	1,744.45	2,123.61	2,244.44	2,038.89	1,625.35
2543	1,388.89	944.44	1,238.89	1,246.89	1,677.78	2,040.74	2,044.44	1,761.11	1,633.33	1,811.11	1,777.78	1,744.45	1,609.15
2544	1,315.55	1,372.22	1,508.22	1,608.15	1,755.55	1,816.67	1,855.55	1,833.33	1,916.67	1,916.67	1,916.67	1,916.67	1,727.66
2545	1,556.67	1,333.33	1,324.45	1,266.30	1,146.85	1,250.00	1,266.67	1,305.25	1,333.33	1,333.33	1,289.44	1,265.00	1,305.89
2546	1,079.26	989.36	878.01	815.55	777.78	891.22	937.33	1,002.33	1,045.24	1,058.89	1,074.53	1,133.20	973.56
2547	944.38	1,152.67	1,147.19	913.69	963.89	1,062.99	1,111.25	1,066.67	1,073.34	1,035.54	950.69	932.33	1,029.55
2548	722.85	739.00	722.33	714.05	694.56	706.75	700.11	711.22	700.11	700.11	694.50	694.50	708.34
2549	800.17	796.17	787.75	789.00	708.36	666.67	711.11	753.33	777.77	766.67	781.665	838.76	764.79
2550	963.88	810.00	659.67	539.00									743.14

ที่มา : กรมส่งเสริมสหกรณ์และสำนักงานการค้าภายในจังหวัด

บาท/ตัน

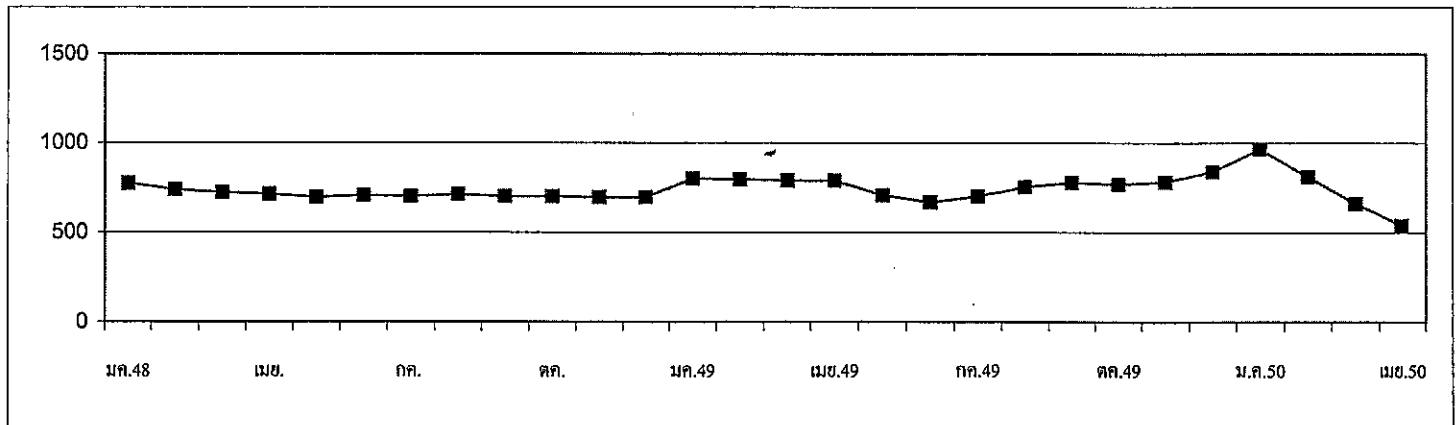

กรมการค้าภายใน กระทรวงพาณิชย์

พฤษภาคม 2550

ถั่วเหลือง

	ปี 2547	ปี 2548	ปี 2549	ปี 2550	
1. ผลผลิตและความต้องการใช้ (ล้านตัน)					
1.1 ผลผลิตพืชน้ำมันโลก	334.930	381.240	390.290	402.860	
1.2 ผลผลิตถั่วเหลือง					
1.2.1 โลก	186.512	215.724	217.894	233.495	
1.2.2 ไทย	0.223	0.215	0.223	0.225	
- ถั่วฤดูแล้ง	0.143	0.137	0.148	0.149	
- ถั่วฤดูฝน	0.080	0.078	0.075	0.076	
1.3 ความต้องการใช้	1.658	1.822	1.617	1.724	
1.4 นำเข้า	1.436	1.608	1.395	1.500	
1.5 ส่งออก	0.0010	0.0012	0.0012	0.0012	
2. ต้นทุนการผลิต (บาท/กก.)	7.32	8.91	9.75	NA	
3. ราคา (บาท/กก.)	ปี 2547	ปี 2548	ปี 2549	มี.ค. 50	เม.ย. 50
3.1 เกษตรกรขายได้					
- ชนิดกละ	12.29	10.75	10.47	10.85	10.51
3.2 ขายส่ง กทม.					
- เกรดแปรรูปผลิตภัณฑ์อาหาร	17.52	14.67	14.67	15.25	15.16
- เกรดผลิตอาหารสัตว์	16.20	13.88	13.71	13.38	13.31
- เกรดสกัดน้ำมัน	13.58	11.52	11.50	11.85	11.63
3.3 ซื้อขายล่วงหน้าตลาดชิคาโก (US. No.2)					
- บาท/กก.	11.13	9.01	8.26	9.76	9.47
- เหรียญสหรัฐ/ตัน	276.73	223.12	217.41	277.25	270.56

4. สภาพปัญหา/สาเหตุ

ผลผลิตเมล็ดถั่วเหลืองในประเทศมีไม่เพียงพอกับความต้องการใช้ต้องนำเข้าจากต่างประเทศร้อยละ 87 เพื่อใช้ในอุตสาหกรรมการสกัดน้ำมันพืช การผลิตอาหารสัตว์ และการแปรรูปผลิตภัณฑ์อาหารต่าง ๆ

5. มาตรการแก้ไขปัญหา

การกำหนดนโยบายและมาตรการนำเข้าเมล็ดถั่วเหลือง เป็นอำนาจหน้าที่ของคณะกรรมการพืชน้ำมันและน้ำมันพืช ซึ่งได้รับการแต่งตั้งจากคณะรัฐมนตรี โดยมีรองนายกรัฐมนตรี (ที่นายกรัฐมนตรีมอบหมาย) เป็นประธาน ผู้แทนจากหน่วยราชการและเอกชนที่เกี่ยวข้อง เป็นกรรมการ เลขานุการสำนักงานเศรษฐกิจการเกษตร เป็นกรรมการและเลขานุการ

นโยบายและมาตรการนำเข้าเมล็ดถั่วเหลือง ปี 2550

5.1 การนำเข้าภายใต้องค์การการค้าโลก (WTO) ตามมติ ครม. 12 ก.ย.49 / คณะกรรมการพืช น้ำมันและน้ำมันพืช 5 ก.ย.49

1) ในโควตา ให้นำเข้าโดยไม่จำกัดปริมาณและช่วงเวลานำเข้า อกรนำเข้าร้อยละ 0 ผู้มีสิทธิ นำเข้ารวม 12 ราย ประกอบด้วย 6 สมาคม (สมาคมผู้ผลิตน้ำมันถั่วเหลืองและรำข้าว สมาคมผู้ผลิตอาหารสัตว์ไทย สมาคมผู้ผลิตไก่เพื่อส่งออกไทย สมาคมผู้เลี้ยงไก่เนื้อเพื่อการส่งออก สมาคมปศุสัตว์ไทย และสมาคมส่งเสริมผู้ใช้ วัตถุดิบอาหารสัตว์) และบริษัทแปรรูปอาหาร 6 บริษัท และมีเงื่อนไขผู้มีสิทธินำเข้าต้องรับซื้อเมล็ดถั่วเหลืองที่ ผลิตในประเทศจากเกษตรกรทั้งหมดตามคุณภาพมาตรฐาน และราคาที่กำหนด ดังนี้

- | | |
|------------------------|--|
| (1) เกรดสกัดน้ำมัน | ราคาไม่ต่ำกว่า 10.50 บาท/กก. ณ ไร่นา หรือ 11.50 บาท/กก. ณ กทม. |
| (2) เกรดผลิตอาหารสัตว์ | ราคาไม่ต่ำกว่า 11.00 บาท/กก. ณ ไร่นา หรือ 12.00 บาท/กก. ณ กทม. |
| (3) เกรดแปรรูปอาหาร | ราคาไม่ต่ำกว่า 13.00 บาท/กก. ณ ไร่นา หรือ 14.00 บาท/กก. ณ กทม. |

โดยต้องทำสัญญาการปฏิบัติตามเงื่อนไขดังกล่าว (5 ก.พ.50) ไว้กับกระทรวงเกษตรและสหกรณ์และ กระทรวงพาณิชย์ ทั้งนี้ หากมีผู้ยื่นขอมีสิทธินำเข้ารายใหม่ให้อยู่ในดุลยพินิจของฝ่ายเลขานุการคณะกรรมการพืชน้ำมันฯ เป็นผู้พิจารณา

2) นอกโควตา กำหนดอกรนำเข้าร้อยละ 80

5.2 การนำเข้าภายใต้ ACMECS อกรนำเข้าร้อยละ 0 ให้ผู้มีสิทธินำเข้าต้องเป็นผู้มีสิทธินำเข้าในโควตา ภายใต้ WTO และต้องปฏิบัติตามเงื่อนไขการรับซื้อผลผลิตในประเทศตามที่กำหนด

5.3 การนำเข้าภายใต้เขตการค้าเสรีอาเซียน (AFTA) อกรนำเข้าร้อยละ 5

5.4 การนำเข้าภายใต้ความตกลงการค้าเสรีไทย - ออสเตรเลีย และไทย - นิวซีแลนด์ (FTA) อกร นำเข้าร้อยละ 0 ไม่จำกัดปริมาณนำเข้า

5.5 การนำเข้าทั่วไป (ไม่ใช่การนำเข้าตามที่กล่าว) กำหนดอกรนำเข้าร้อยละ 6 หรือ กก.ละ 0.30 บาท และต้องขออนุญาตนำเข้า

6. สถานการณ์

ถั่วเหลืองฤดูแล้งออกสู่ตลาดมากขึ้นทั้งทางภาคเหนือและตะวันออกเฉียงเหนือ ส่งผลให้ราคา เกษตรกรขายได้เฉลี่ยเดือนเมษายน 2550 ลดลงร้อยละ 3.13 ราคาขายส่งตลาด กทม.เกรดแปรรูปผลิตภัณฑ์อาหาร เกรดผลิตอาหารสัตว์ และเกรดสกัดน้ำมัน เฉลี่ยเดือนเมษายน 2550 ลดลงร้อยละ 0.59 , 0.52 และ 1.86 ตามลำดับ

ราคาซื้อขายล่วงหน้าตลาดชิคาโกเฉลี่ยเดือนเมษายน 2550 ลดลงจากเดือนที่ผ่านมา เนื่องจากผลผลิตจากบราซิล และอาร์เจนตินา ซึ่งเป็นประเทศคู่แข่งของสหรัฐฯ ออกสู่ตลาดมากขึ้น และจีน ซึ่งเป็นประเทศคู่ค้าของสหรัฐฯ ได้หัน ไปซื้อ ผลผลิตจากบราซิลและอาร์เจนตินา ซึ่งมีราคาถูกกว่า ประกอบกับ สหรัฐฯ มีแนวโน้มปลูกถั่วเหลืองมากขึ้นกว่าที่ คาดการณ์ไว้ จากการปลูกข้าวโพดที่ล่าช้าไป

ราคาเมล็ดถั่วเหลือง

หน่วยบาท/กก.

	มค.	กพ.	มีค.	เมย.	พค.	มีย.	กค.	สค.	กย.	ตค.	พย.	ธค.	เฉลี่ย
1. ราคาที่เกษตรกรขายได้ เมล็ดถั่วเหลืองชนิดคละ													
ปี 2544	9.14	9.46	9.92	9.31	9.68	9.92	10.00	9.06	-9.92	9.94	10.10	9.72	9.68
ปี 2545	9.48	9.67	10.03	9.87	10.09	11.36	-	10.59	10.06	10.01	10.17	10.41	10.16
ปี 2546	10.36	10.16	10.06	9.74	9.77	10.10	-	10.12	10.44	9.73	11.10	11.64	10.29
ปี 2547	11.33	-	14.29	15.28	14.91	-	-	10.75	10.64	9.79	11.63	12.03	12.29
ปี 2548	13.00	11.40	11.07	11.23	10.15	10.15	11.70	10.90	9.85	9.22	10.10	10.19	10.75
ปี 2549	-	-	10.37	10.13	10.04	-	10.35	10.35	10.27	10.95	10.59	11.18	10.47
ปี 2550	-	-	10.85	10.51	-	-	-	-	-	-	-	-	10.68
ราคาขายส่ง เมล็ดถั่วเหลืองเกรดแปรรูปผลิตภัณฑ์อาหาร ตลาด กทม.													
ปี 2544	14.50	14.50	14.02	14.50	14.50	14.50	14.50	14.50	14.50	14.50	14.50	14.50	14.46
ปี 2545	14.50	14.63	15.00	15.00	15.00	15.00	15.00	15.00	15.00	15.00	15.00	15.00	14.93
ปี 2546	15.16	15.50	15.50	14.67	14.25	14.30	14.82	15.50	15.02	14.63	15.36	15.50	15.02
ปี 2547	16.00	16.50	17.77	19.70	19.75	19.54	19.25	18.25	16.75	16.45	15.50	14.75	17.52
ปี 2548	14.88	15.25	15.25	15.25	14.76	14.38	14.38	14.70	14.47	14.25	14.25	14.25	14.67
ปี 2549	14.25	14.34	14.38	14.38	14.38	14.56	14.75	14.75	14.75	15.07	15.50	14.95	14.67
ปี 2550	15.04	15.25	15.25	15.16	-	-	-	-	-	-	-	-	15.18
ราคาขายส่ง เมล็ดถั่วเหลืองเกรดผลิตอาหารสัตว์ ตลาด กทม.													
ปี 2546	-	-	-	-	-	-	-	-	-	13.04	14.36	14.50	13.97
ปี 2547	15.00	15.50	16.50	17.70	17.75	17.75	17.75	17.00	15.75	15.45	14.50	13.75	16.20
ปี 2548	13.88	14.25	14.25	14.25	13.84	13.63	13.63	14.06	13.84	13.63	13.63	13.63	13.88
ปี 2549	13.63	13.71	13.75	13.75	13.75	13.75	13.75	13.75	13.75	13.75	13.75	13.38	13.71
ปี 2550	13.32	13.38	13.38	13.31	-	-	-	-	-	-	-	-	13.35
ราคาขายส่ง เมล็ดถั่วเหลืองเกรดสกัดน้ำมัน ความชื้น 13.0% ตลาด กทม.													
ปี 2544	11.25	11.25	11.25	11.25	11.25	11.25	11.25	11.25	11.25	11.25	11.25	11.25	11.25
ปี 2545	11.25	11.45	12.00	12.00	12.00	12.00	12.00	12.00	12.00	12.00	12.00	12.00	11.89
ปี 2546	12.00	12.00	12.00	11.33	11.00	11.00	11.00	11.00	11.00	11.08	13.14	14.50	11.75
ปี 2547	13.38	13.38	14.56	16.66	16.52	15.59	14.79	11.75	11.75	11.45	11.49	11.63	13.58
ปี 2548	11.61	11.38	11.67	12.03	11.85	11.63	11.63	11.60	11.31	11.18	11.18	11.18	11.52
ปี 2549	11.50	11.50	11.50	11.50	11.50	11.50	11.50	11.50	11.50	11.50	11.50	11.50	11.50
ปี 2550	11.50	11.60	11.85	11.63	-	-	-	-	-	-	-	-	11.65
5. ราคาซื้อขายล่วงหน้าเมล็ดถั่วเหลือง ตลาดชิคาโก													
ปี 2544	7.57	7.16	7.23	7.23	7.46	7.72	8.56	8.21	7.23	7.20	7.24	7.05	7.49
ปี 2545	7.06	7.03	7.34	7.46	7.59	7.83	8.62	8.8	8.94	8.75	9.12	9.04	8.13
ปี 2546	8.95	9.01	9.01	9.53	9.84	9.59	8.94	8.69	9.40	10.72	11.19	11.28	9.68
ปี 2547	11.8	12.39	14.29	14.37	14.12	13.11	11.88	9.39	8.58	8.01	7.93	7.72	11.13
ปี 2548	7.62	7.62	9.01	9.07	9.31	10.44	10.60	9.51	8.73	8.65	8.69	8.91	9.01
ปี 2549	8.50	8.47	8.31	7.98	8.27	8.32	8.28	7.69	7.48	8.14	8.94	8.74	8.26
ปี 2550	9.24	9.97	9.76	9.47	-	-	-	-	-	-	-	-	9.61
ราคาซื้อขายล่วงหน้าเมล็ดถั่วเหลือง ตลาดชิคาโก (เหรียญสหรัฐ/ตัน)													
ปี 2544	175.02	167.45	164.38	158.54	163.63	170.21	187.22	182.27	172.38	160.62	162.58	160.12	168.70
ปี 2545	160.05	160.06	168.88	171.34	176.65	185.35	208.75	208.06	208.22	200.08	210.16	208.21	188.82
ปี 2546	208.66	209.61	210.22	221.71	232.56	229.77	213.39	208.13	231.70	268.98	279.72	283.18	233.14
ปี 2547	300.89	315.95	361.47	363.76	347.87	320.64	289.76	225.76	206.42	193.47	196.26	198.56	276.73
ปี 2548	195.88	197.56	232.94	228.74	233.42	254.79	253.32	230.40	212.05	211.20	210.87	216.26	223.12
ปี 2549	213.99	214.34	212.68	209.01	217.32	216.49	217.23	203.82	199.28	217.42	243.97	243.34	217.41
ปี 2550	256.08	278.01	277.25	270.56	-	-	-	-	-	-	-	-	270.48

1. สำนักงานเศรษฐกิจการเกษตรเฉลี่ยทั้งปีแบบถ่วงน้ำหนักจำนวนผลผลิต, 2-4 กรมการค้าภายใน, 5-6 Chicago Board of Trade

ปริมาณการนำเข้าและส่งออกเมล็ดถั่วเหลือง

หน่วย : ตัน

	มค.	กพ.	มีค.	เมย.	พค.	มีย.	กค.	สค.	กย.	ตค.	พย.	ธค.	รวม
ปริมาณนำเข้า													
ปี 2543	18	63,841	122,315	111,104	61,144	114,921	123,983	150,758	83,238	66,519	115,228	307,333	1,320,402
ปี 2544	20,395	16,500	26,021	102,044	129,298	154,313	123,734	141,078	92,764	177,766	99,545	279,766	1,363,224
ปี 2545	79,009	-	217,999	57,748	66,988	186,634	138,003	154,184	36,239	134,073	211,029	246,651	1,528,557
ปี 2546	7,386	159,043	128,068	121,630	260,996	211,922	181,706	80,109	190,225	66,768	129,679	152,117	1,689,649
ปี 2547	173,084	601	2	329	163,317	198,933	184,438	147,114	42,911	229,980	63,979	231,113	1,435,803
ปี 2548	196	2,390	131,368	139,493	182,376	230,410	75,991	186,633	112,192	67,333	184,715	294,686	1,607,784
ปี 2549	3	67,160	25,352	143,170	39,463	228,006	160,805	150,182	140,289	80,128	144,716	215,967	1,395,242
ปริมาณส่งออก													
ปี 2543	3	3	7	24	30	4	100	197	43	67	73	67	618
ปี 2544	50	28	35	28	25	62	3	3	38	13	2	48	335
ปี 2545	44	17	3	49	37	28	44	280	221	45	41	26	835
ปี 2546	53	32	107	71	77	83	34	3	20	18	24	48	570
ปี 2547	107	34	9	10	203	41	114	149	12	29	115	151	974
ปี 2548	68	109	131	102	123	103	126	51	65	98	65	181	1,224
ปี 2549	47	65	121	181	140	55	184	79	126	32	118	86	1,235

กากถั่วเหลือง

1. ผลผลิตและความต้องการใช้ (ล้านตัน)	ปี 2547	ปี 2548	ปี 2549	ปี 2550	
1.1 ผลผลิตโลก	128.542	138.761	145.110	153.386	
1.2 ผลผลิตในประเทศ	0.875	0.931	0.822	0.878	
- จากเมล็ดในประเทศ	0.088	0.085	0.088	0.089	
- จากเมล็ดนำเข้า	0.787	0.846	0.734	0.789	
1.3 ความต้องการใช้	2.137	2.812	2.996	2.878	
1.4 นำเข้า	1.262	1.881	2.174	2.000	
2. ราคา (บาท/กก.)	ปี 2547	ปี 2548	ปี 2549	มี.ค.50	เม.ย.50
2.1 ขายส่ง กทม					
- กากถั่วเหลืองในประเทศ					
- จากเมล็ดใน โปรตีน 44-48%	13.51	11.80	10.79	11.50	11.42
- จากเมล็ดนำเข้า โปรตีน 42-45%	12.75	11.37	10.36	11.05	10.97
- กากถั่วเหลืองนำเข้า					
- โปรตีน 46-48%	13.61	11.68	10.95	11.10	11.04
- โปรตีน 42-45%	11.50	10.92	10.12	10.55	10.51
2.2 ซื้อขายล่วงหน้า ตลาดชิคาโก					
- บาท/กก.	10.35	8.32	7.37	8.43	7.78
- เหรียญสหรัฐ/ตัน	257.32	205.86	193.94	239.53	222.05

3. สภาพปัญหา/สาเหตุ

ผลผลิตกากถั่วเหลืองในประเทศมีไม่เพียงพอกับความต้องการใช้ ต้องนำเข้าจากต่างประเทศร้อยละ 90 ทั้งในรูปของกากถั่วเหลืองและเมล็ดถั่วเหลือง

4. มาตรการแก้ไขปัญหา

การกำหนดนโยบายและมาตรการนำเข้ากากถั่วเหลือง เป็นอำนาจหน้าที่ของคณะกรรมการนโยบาย-อาหาร ซึ่งได้รับการแต่งตั้งจากคณะรัฐมนตรี โดยมี รัฐมนตรีว่าการกระทรวงพาณิชย์ เป็นประธาน รัฐมนตรีช่วยว่าการกระทรวงพาณิชย์ กระทรวงเกษตรและสหกรณ์ กระทรวงการคลัง กระทรวงอุตสาหกรรม และกระทรวงมหาดไทย เป็นกรรมการ อธิบดีกรมการค้าภายใน เป็นเลขานุการ

นโยบายและมาตรการนำเข้ากากถั่วเหลือง ปี 2550

4.1 การนำเข้าภายใต้องค์การการค้าโลก (WTO) มติคณะกรรมการนโยบายอาหาร (13 พ.ย.49) และมติ กรม. (12 ธ.ค.49)

1) ในโควตา ให้นำเข้าได้โดยไม่จำกัดปริมาณและช่วงเวลานำเข้า อกรนำเข้าร้อยละ 4 ผู้มีสิทธินำเข้า ได้แก่ ผู้มีสิทธินำเข้าเดิม ประกอบด้วย 7 สมาคม (สมาคมผู้ผลิตอาหารสัตว์ไทย สมาคมผู้ผลิตไก่เพื่อส่งออกไทย สมาคม ผู้เลี้ยงไก่เนื้อเพื่อการส่งออก สมาคมผู้เลี้ยงเป็ดเพื่อการค้าและการส่งออก สมาคมปศุสัตว์ไทย สมาคม ส่งเสริมการเลี้ยงไก่แห่งประเทศไทย ในพระบรมราชูปถัมภ์ และสมาคมส่งเสริมผู้ใช้วัตถุดิบอาหารสัตว์) และมีเงื่อนไข ผู้มีสิทธินำเข้าต้องรับซื้อกากถั่วเหลืองที่ผลิตจากเมล็ดในประเทศของ โรงงานสกัดน้ำมันพืชทั้งหมดในราคาที่กำหนด (ไม่ต่ำกว่า กก.ละ 9.85 บาท ณ หน้าโรงงานสกัดน้ำมันพืช) โดยต้องทำสัญญาการปฏิบัติตามเงื่อนไขดังกล่าวไว้กับ กระทรวงพาณิชย์และกระทรวงเกษตรและสหกรณ์ ทั้งนี้ หากมีผู้ยื่นขอมีสิทธิเข้ารายใหม่ให้อยู่ในดุลยพินิจของ คณะกรรมการนโยบายอาหารพิจารณาตามความจำเป็นและเหมาะสม

2) นอกโควตา กำหนดอกรนำเข้าร้อยละ 119

4.2 การนำเข้าภายใต้เขตการค้าเสรีอาเซียน (AFTA) กำหนดอกรนำเข้าร้อยละ 5

4.3 การนำเข้าภายใต้ความตกลงการค้าเสรีไทย - ออสเตรเลีย และไทย - นิวซีแลนด์ (FTA) กำหนดอกรนำเข้า ร้อยละ 0

4.4 การนำเข้าทั่วไป (ไม่ใช่การนำเข้าตามข้อ (1) - (3)) กำหนดอกรนำเข้าร้อยละ 6 และค่าธรรมเนียมพิเศษ ตันละ 2,519 บาท

5. การดำเนินการกำกับดูแล ปี 2550

คณะรัฐมนตรีได้มีมติในคราวประชุมเมื่อวันที่ 12 ธันวาคม 2549 เห็นชอบนโยบายและมาตรการนำเข้า วัตถุดิบอาหารสัตว์ปี 2550 ตามมติคณะกรรมการนโยบายอาหาร ครั้งที่ 2/2549 เมื่อวันที่ 13 พฤศจิกายน 2549 และให้แต่งตั้ง คณะอนุกรรมการกำกับดูแลวัตถุดิบอาหารสัตว์ ปี 2550 เมื่อวันที่ 18 ธันวาคม 2549 เพื่อกำกับดูแลผู้มีสิทธินำเข้า วัตถุดิบอาหารสัตว์ให้ปฏิบัติตามเงื่อนไขที่กำหนด โดยดำเนินการให้มีการลงนามในสัญญาการรับซื้อกากถั่วเหลือง ปี 2550 ระหว่างกระทรวงพาณิชย์และกระทรวงเกษตรและสหกรณ์ กับกลุ่มผู้มีสิทธินำเข้ากากถั่วเหลือง เมื่อวันที่ 1 มีนาคม 2550 (ประชุมคณะอนุฯ ปี 2549 ครั้งที่ 2/2549 เมื่อ 21 ส.ค.49 เพื่อกำหนดแนวทางการกำหนดนโยบายฯ ปี 2550 และนำเสนอ คณะกรรมการฯ โดยประชุมคณะกรรมการฯ ครั้งที่ 1/2550 เมื่อ 11 ก.ย.49 แต่เนื่องจากการปฏิรูปการปกครอง (19 ก.ย.49) ทำให้คณะรัฐมนตรีสิ้นสุดลง ประชุมคณะอนุฯ ปี 2550 ครั้งที่ 1/2550 เมื่อ 18 ม.ค.50 เพื่อพิจารณาร่าง สัญญาการรับซื้อกากฯ และการกำกับดูแลและติดตามการรับซื้อกากฯ ปี 2550)

6. สถานการณ์

ราคากากถั่วเหลืองที่ผลิตในประเทศและกากนำเข้าเฉลี่ยเดือนเมษายน 2550 ลดลงจากเดือนก่อน โดยราคา กากผลิตจากเมล็ดในประเทศและเมล็ดนำเข้าลดลงร้อยละ 1.74 และร้อยละ 1.81 และกากนำเข้าโปรตีน 46-48% และโปรตีน 42-45% ลดลงร้อยละ 1.35 และร้อยละ 0.95 ซึ่งเป็นไปตามตลาดต่างประเทศ เนื่องจากสหรัฐอเมริกาซึ่ง เป็นผู้ผลิตกากถั่วเหลืองรายใหญ่ของโลกมีแนวโน้มเพิ่มพื้นที่การเพาะปลูกถั่วเหลืองมากขึ้น ประกอบกับ กระทรวงเกษตร ของสหรัฐฯ คาดว่าสต็อกกากถั่วเหลืองโลกในปีนี้จะเพิ่มปริมาณเพิ่มขึ้นเป็น 5.02 ล้านตันจาก 4.71 ล้านตันในปีก่อน

ราคากากถั่วเหลือง

หน่วย:บาท/กก.

	มค.	กพ.	มีค.	เมย.	พค.	มิย.	กค.	สค.	กย.	ตค.	พย.	ธค.	เฉลี่ย
1. ราคาขายส่ง กากถั่วเหลืองผลิตในประเทศจากเมล็ดในประเทศ โปรตีน 44-48% ณ หน้าโรงงานสกัดน้ำมัน ตลาด กทม.													
ปี 2544	11.10	11.23	11.17	11.13	11.05	10.92	11.01	11.05	10.81	10.57	10.29	10.08	10.87
ปี 2545	10.37	10.45	10.26	10.14	10.25	10.24	10.48	10.48	10.55	10.38	10.34	10.59	10.38
ปี 2546	10.65	11.06	11.25	11.39	11.47	11.58	11.49	11.15	11.15	11.59	13.20	13.04	11.58
ปี 2547	13.74	13.94	15.29	16.53	15.90	14.17	13.63	12.75	11.75	11.29	11.40	11.70	13.51
ปี 2548	11.70	11.70	12.35	12.35	12.29	12.42	12.26	11.79	11.45	11.29	11.16	10.80	11.80
ปี 2549	10.84	10.46	10.80	11.33	10.98	10.80	10.89	10.76	10.57	10.50	10.75	10.75	10.79
ปี 2550	10.92	11.21	11.50	11.42									11.26
2. ราคาขายส่ง กากถั่วเหลืองผลิตในประเทศจากเมล็ดนำเข้า โปรตีน 42-45% ณ หน้าโรงงานสกัดน้ำมัน ตลาด กทม.													
ปี 2544	10.70	10.86	10.79	10.86	10.63	10.62	10.53	10.69	10.31	10.12	9.80	9.51	10.45
ปี 2545	9.74	9.66	9.43	9.39	9.55	9.67	9.91	9.87	9.92	9.61	9.51	9.69	9.66
ปี 2546	9.78	10.21	10.73	10.87	10.95	10.76	10.41	10.00	10.13	11.17	12.48	12.38	10.82
ปี 2547	12.98	13.24	14.53	15.79	15.11	13.62	12.85	11.44	11.18	10.72	10.69	10.85	12.75
ปี 2548	10.85	11.07	11.81	11.95	11.84	12.06	11.85	11.45	11.10	10.90	10.92	10.60	11.37
ปี 2549	10.64	10.26	10.53	10.93	10.48	10.25	10.32	10.02	10.01	10.20	10.30	10.40	10.36
ปี 2550	10.54	10.78	11.05	10.97									10.84
3. ราคาขายส่ง กากถั่วเหลืองนำเข้าจากต่างประเทศ โปรตีน 46-48% ณ โกดังผู้นำเข้า ตลาด กทม.													
ปี 2544	-	10.60	10.51	10.38	10.20	10.15	-	-	-	-	-	-	10.37
ปี 2545	-	9.58	9.30	9.17	9.32	-	-	-	-	-	-	-	9.34
ปี 2546	-	10.35	10.40	10.35	11.25	11.22	10.83	10.57	10.71	10.75	-	-	10.71
ปี 2547	13.37	13.07	14.02	15.49	15.35	14.69	14.71	-	11.97	11.73	11.65	-	13.61
ปี 2548	-	10.98	11.37	11.53	11.53	12.44	12.24	12.10	11.90	11.76	-	10.95	11.68
ปี 2549	10.95	-	-	-	-	-	-	-	-	-	-	-	10.95
ปี 2550	-	10.94	11.10	11.04									11.03
4. ราคาขายส่ง กากถั่วเหลืองนำเข้าจากต่างประเทศ โปรตีน 42-45% ณ โกดังผู้นำเข้า ตลาด กทม.													
ปี 2544	10.33	10.35	-	-	-	9.75	9.94	10.16	9.79	9.39	9.05	8.83	9.73
ปี 2545	9.28	9.34	-	-	-	9.21	9.59	9.53	9.46	8.93	8.82	9.08	9.25
ปี 2546	9.23	9.60	9.65	-	-	-	10.11	9.85	9.89	10.64	12.19	12.08	10.36
ปี 2547	12.15	-	-	-	-	13.35	12.93	11.39	10.94	10.43	10.37	10.45	11.50
ปี 2548	10.45	10.45	-	-	11.38	11.72	11.48	11.11	10.85	10.70	10.65	10.45	10.92
ปี 2549	10.45	10.13	10.35	10.71	10.31	10.15	10.14	9.70	9.68	9.89	9.97	10.00	10.12
ปี 2550	10.14	10.35	10.55	10.51									10.39
5. ราคาซื้อขายล่วงหน้ากากถั่วเหลือง ตลาดชิคาโก													
ปี 2544	8.51	7.64	7.45	7.70	8.12	8.39	8.87	8.49	7.70	7.95	7.91	7.32	8.00
ปี 2545	7.46	7.26	7.58	7.66	7.71	7.85	8.42	8.50	8.60	8.11	7.98	7.90	7.92
ปี 2546	7.93	8.27	8.20	8.60	9.07	8.79	8.38	8.28	8.85	9.79	10.52	10.18	8.91
ปี 2547	10.92	11.20	13.14	13.60	13.47	12.75	11.93	8.82	7.59	7.10	6.90	6.83	10.35
ปี 2548	6.83	6.89	8.03	8.33	8.71	9.89	9.99	8.98	7.99	7.64	7.93	8.63	8.32
ปี 2549	8.03	7.84	7.52	7.26	7.35	7.53	7.14	6.64	6.66	7.25	7.85	7.39	7.37
ปี 2550	8.02	8.75	8.43	7.78									8.25
6. ราคาซื้อขายล่วงหน้ากากถั่วเหลือง ตลาดชิคาโก (เหรียญสหรัฐ/ตัน)													
ปี 2544	196.67	178.62	169.39	168.98	178.04	185.04	194.00	188.48	183.48	177.39	177.77	166.37	180.35
ปี 2545	169.10	165.33	174.24	175.93	179.58	185.83	203.92	200.94	200.24	185.50	183.88	181.89	183.87
ปี 2546	184.87	192.42	191.30	200.13	214.17	210.60	199.93	198.32	218.13	245.71	262.95	255.64	214.51
ปี 2547	278.47	285.66	332.25	344.32	331.91	311.68	291.01	212.15	182.68	171.55	170.55	175.55	257.32
ปี 2548	175.58	178.54	207.64	210.27	218.26	241.19	238.80	217.60	194.03	186.63	192.34	209.41	205.86
ปี 2549	201.96	198.43	192.43	190.59	193.24	195.94	187.27	175.91	177.59	193.76	214.22	205.88	193.94
ปี 2550	222.30	244.10	239.53	222.05									232.00

ที่มา : 1-4 กรมการค้าภายใน 5-6 Chicago Board of Trade

ปริมาณการนำเข้ากากถั่วเหลือง

หน่วย : ตัน

	มค.	กพ.	มีค.	เมย.	พค.	มิย.	กค.	สค.	กย.	ตค.	พย.	ธค.	รวม
ปี 2543	48,334	145,815	118,209	71,102	103,181	132,753	124,918	146,726	151,453	72,582	68,795	128,366	1,312,234
ปี 2544	56,985	76,068	204,634	82,597	144,558	112,103	143,957	167,218	162,478	176,758	172,668	61,607	1,561,630
ปี 2545	52,511	86,923	111,874	213,378	60,483	225,535	100,715	167,101	284,390	123,793	140,831	185,317	1,755,550
ปี 2546	-	141,137	132,448	103,839	147,535	245,150	115,420	151,604	175,116	156,253	243,999	305,372	1,917,874
ปี 2547	79,535	99,554	105,692	42,991	35,202	144,681	170,603	87,131	161,798	186,819	76,094	72,161	1,262,261
ปี 2548	95,830	89,387	194,420	117,842	135,811	250,664	181,816	158,528	210,939	116,632	155,118	174,430	1,881,417
ปี 2549	79,337	161,812	123,787	142,714	172,415	232,506	184,873	281,956	224,953	289,976	113,444	166,428	2,174,201

ปลาป่น

1. ผลผลิตและการใช้ (ล้านตัน)	ปี 2547	ปี 2548	ปี 2549	ปี 2550	
1.1 ผลผลิตโลก	5.290	5.660	4.830	5.590	
1.2 ผลผลิตในประเทศ	0.541	0.473	0.480	0.480	
1.3 ความต้องการใช้	0.532	0.451	0.415	0.455	
1.4 นำเข้า	0.010	0.004	0.004	0.005	
1.5 ส่งออก	0.019	0.026	0.069	0.030	
2. ราคา (บาท/กก.)	ปี 2547	ปี 2548	ปี 2549	มี.ค.50	เม.ย.50
2.1 ปลาแป็ด	4.57	4.81	5.42	5.20	5.20
2.2 ปลาป่น โปรตีน 60% ขึ้นไป	23.75	22.65	28.29	24.75	25.75
2.3 ปลาป่น โปรตีน 60% ลงมา	23.35	22.25	27.61	24.05	25.05
2.4 ปลาป่น ซิลี โปรตีน 60% F.O.B.	23.77	25.65	39.75	-	-
2.5 ปลาป่น F.O.B.ซิลี (US\$: ton)	639.13	716.84	1,152.09	-	-
2.6 ปลาป่น เปรู โปรตีน 60% F.O.B.	-	-	33.66	34.95	35.12
2.7 ปลาป่น F.O.B.เปรู (US\$: ton)	-	-	1,021.75	1,109.29	1,120.29

3. สภาพปัญหา/สาเหตุ

ผลผลิตปลาป่นคุณภาพดี (โปรตีนร้อยละ 60 ขึ้นไป) ของประเทศไทย มีเพียงร้อยละ 20 ของผลผลิตไม่เพียงพอต่อความต้องการใช้ ต้องนำเข้าจากต่างประเทศเพื่อใช้ในอุตสาหกรรมการผลิตอาหารสัตว์และเพาะเลี้ยงสัตว์น้ำ

4. มาตรการแก้ไขปัญหา

นโยบายและมาตรการนำเข้าปลาป่น ปี 2550 มติคณะกรรมการนโยบายอาหาร (13 พ.ย.49) และมติ ครม. (12 ธ.ค.49)

4.1 ปลาป่นโปรตีนร้อยละ 60 ขึ้นไป ให้นำเข้าโดยไม่จำกัดปริมาณ และช่วงเวลานำเข้า

- 1) การนำเข้าทั่วไป กำหนดอัตรานำเข้าร้อยละ 10 และอัตรพิเศษอีกร้อยละ 50 ของอัตรานำเข้า (รวมเป็นอัตรานำเข้าทั้งสิ้น ร้อยละ 15)
- 2) การนำเข้าภายใต้เขตการค้าเสรีอาเซียน (AFTA) กำหนดอัตรานำเข้าร้อยละ 5
- 3) การนำเข้าตามความตกลงการค้าเสรี ไทย-ออสเตรเลีย และ ไทย-นิวซีแลนด์ (FTA) กำหนดอัตรานำเข้าร้อยละ 6
- 4) การนำเข้าตามความตกลงการค้าเสรีอาเซียน-จีน กำหนดอัตรานำเข้าร้อยละ 8 (ประกาศที่พิกัด 2301.20.0099)

4.2 ปลายทาง โปรตีนต่ำกว่าร้อยละ 60

- 1) การนำเข้าทั่วไป กำหนดอากรนำเข้าร้อยละ 6 และต้องขออนุญาตนำเข้า
- 2) การนำเข้าตามความตกลงการค้าเสรี ไทย-ออสเตรเลีย กำหนดอากรร้อยละ 6
- 3) การนำเข้าตามความตกลงการค้าเสรีอาเซียน-จีน กำหนดอากรนำเข้าร้อยละ 5

การกำกับดูแล

กระทรวงพาณิชย์ ได้แต่งตั้งคณะกรรมการไตรภาคีด้านการตลาดสินค้าปลาแปดและปลาป่น เพื่อพิจารณากำหนดแนวทางในการส่งเสริมและพัฒนาด้านการตลาด รวมทั้งรักษาเสถียรภาพราคาสินค้าปลาแปดและปลาป่นให้เป็นอย่างมีประสิทธิภาพ โดยมี อธิบดีกรมการค้าภายใน เป็นประธาน และมีผู้แทนจากหน่วยงานราชการที่เกี่ยวข้องร่วมเป็นกรรมการ

4. สถานการณ์

ราคาปลาแปดเฉลี่ยเดือนเมษายน 2550 ทรงตัวเท่าเดือนก่อน ส่วนราคาปลาป่นสูงขึ้นจากเดือนก่อน โดยปลาป่นโปรตีน 60%ขึ้นไป สูงขึ้นร้อยละ 4.04 และโปรตีน 60%ลงมา สูงขึ้นร้อยละ 4.16 จากความต้องการใช้ที่สูงขึ้น โดยเฉพาะในอุตสาหกรรมเลี้ยงกุ้ง ในขณะที่ปริมาณวัตถุดิบมีลดลง เนื่องจากเป็นช่วงปิดอ่าวไทยและภาวะอากาศร้อน ส่งผลให้จับปลาได้น้อยลง

ราคาตลาดต่างประเทศเฉลี่ยเดือนเมษายน 2550 สูงขึ้นจากเดือนก่อนร้อยละ 0.99 เนื่องจากความต้องการใช้ของโลกที่สูงขึ้น โดยกระทรวงเกษตรของสหรัฐอเมริกาคาดว่าความต้องการใช้ของโลกในปี 2549/50 จำนวน 5.73 ล้านตัน สูงกว่าปีที่ผ่านมาร้อยละ 13.02

สำนักส่งเสริมการค้าสินค้าเกษตร
กรมการค้าภายใน
พฤษภาคม 2550

ราคาปลาเบ็ด และปลาป่น

หน่วย : บาท/กก.

	มค.	กพ.	มีค.	เมย.	พค.	มิย.	กค.	สค.	กย.	ตค.	พย.	ธค.	เฉลี่ย
1. ราคาปลาเบ็ด													
2544	3.49	3.72	3.97	4.06	4.18	4.75	5.11	4.76	4.47	3.97	3.68	3.67	4.15
2545	4.19	4.50	4.54	4.45	4.17	4.14	4.23	4.26	4.49	4.05	3.75	3.79	4.21
2546	3.77	4.02	4.23	4.27	4.35	4.36	4.26	4.27	4.28	4.22	4.34	4.30	4.22
2547	4.25	3.45	3.94	4.30	4.39	4.71	4.90	4.93	5.28	5.07	4.87	4.71	4.57
2548	4.75	4.73	4.76	5.11	4.90	4.74	4.72	4.76	4.91	4.84	4.72	4.80	4.81
2549	4.81	4.91	5.13	5.16	5.38	5.77	5.79	6.11	6.04	5.50	5.22	5.24	5.42
2550	5.23	5.15	5.20	5.20									5.20
2. ราคาขายส่ง ปลาป่นโปรตีน 60% ขึ้นไป กลิ่นแอมอร์ 1 ตลาต กทม.													
2546	20.63	22.47	21.43	21.21	21.10	21.92	20.98	22.23	21.67	20.64	22.38	21.48	21.51
2547	20.92	18.51	22.60	24.77	24.67	25.89	26.17	26.23	26.55	23.02	22.30	23.32	23.75
2548	22.90	21.20	21.89	23.63	22.25	21.42	22.38	22.24	23.52	22.95	23.07	24.37	22.65
2549	24.68	26.13	28.78	28.96	31.61	30.48	32.18	32.84	29.36	26.77	24.20	23.53	28.29
2550	23.21	25.01	24.75	25.75									24.68
3. ราคาขายส่ง ปลาป่นโปรตีน 60% ลงมา กลิ่นแอมอร์ 1 ตลาต กทม.													
2546	20.05	21.57	20.53	20.31	20.20	21.02	20.27	21.53	20.97	20.09	21.98	21.08	20.80
2547	20.52	18.11	22.20	24.37	24.25	25.54	25.77	25.83	26.15	22.62	21.90	22.92	23.35
2548	22.50	20.80	21.49	23.23	21.85	21.02	21.98	21.84	23.12	22.55	22.67	23.97	22.25
2549	24.18	25.43	28.08	28.26	30.91	29.78	31.48	32.14	28.66	26.07	23.50	22.83	27.61
2550	22.51	24.31	24.05	25.05									23.98
4. ราคาปลาป่นโปรตีน 60% F.O.B. ซิลี													
2544	18.74	17.88	17.49	17.86	18.23	19.34	21.27	23.12	22.44	21.53	22.35	22.94	20.27
2545	23.72	24.41	24.49	25.27	24.80	23.44	23.72	24.18	24.47	24.43	22.97	22.60	24.04
2546	23.05	23.28	22.66	23.08	23.45	24.27	24.24	23.27	21.90	21.70	22.87	22.77	23.05
2547	23.96	24.99	25.25	24.80	25.03	23.81	23.37	23.54	23.29	23.20	22.15	21.88	23.77
2548	22.26	22.69	22.82	24.15	24.21	25.27	26.73	26.37	26.84	27.84	28.49	30.08	25.65
2549	29.74	31.00	32.58	33.79	41.80	50.06	49.84	49.16	← ไม่ได้รับรายงาน →				39.75
5. ราคาปลาป่นโปรตีน 65% F.O.B. ซิลี (เหรียญสหรัฐ/ตัน)													
2544	469.62	453.40	430.72	425.15	433.20	462.00	503.81	556.13	547.50	520.41	543.82	564.78	492.55
2545	582.23	602.00	610.10	629.05	626.00	601.00	608.14	619.62	617.71	605.04	573.19	564.27	603.20
2546	582.42	586.74	572.95	582.00	600.75	629.86	627.00	603.50	584.27	590.18	619.50	621.00	600.01
2547	662.25	690.75	692.00	679.50	667.00	630.64	617.00	613.00	607.00	607.00	593.36	610.00	639.13
2548	620.50	661.58	671.96	693.24	689.74	700.91	725.00	725.00	739.29	768.50	781.82	824.50	716.84
2549	844.00	883.16	936.14	994.06	1,221.25	1,443.68	1,450.00	1,444.44	← ไม่ได้รับรายงาน →				1,152.09
6. ราคาปลาป่นโปรตีน 60% F.O.B. เปรู													
2549									32.86	33.08	35.93	32.76	33.66
2550	33.63	35.02	34.95	35.12									34.68
7. ราคาปลาป่นโปรตีน 65-66% F.O.B. เปรู													
2549									981.50	990.24	1,095.00	1,020.26	1,021.75
2550	1,042.14	1,091.00	1,109.29	1,120.29									1,090.68

ที่มา : 1 สมกคมผู้ผลิตปลาป่นไทย 2 กรมการค้าภายใน 3,4 ข่าวรอยเตอร์ 6, 7 สมกคมผู้ผลิตปลาป่นไทย

	มค.	กพ.	มีค.	เมย.	พค.	มิย.	กค.	สค.	กย.	ตค.	พย.	ธค.	รวม
ปริมาณนำเข้า													
2544	5,201	4,801	3,385	5,643	6,084	13,577	20,376	12,488	16,515	1,701	2,032	471	92,274
2545	1,324	851	1,810	1,172	798	745	725	2,110	2,663	3,583	1,672	463	17,917
2546	323	315	973	311	631	200	120	200	416	502	400	334	4,725
2547	531	220	500	296	305	675	515	478	787	2,416	2,850	508	10,081
2548	1,010	769	368	350	550	173	190	40	88	30	28	382	3,976
2549	757	584	386	521	502	535	212	110	200	250	90	20	4,166
ปริมาณส่งออก													
2544	594	534	724	720	726	320	201	742	279	231	639	457	6,167
2545	3,475	2,772	5,253	2,445	2,643	512	293	425	327	254	266	469	19,133
2546	688	631	422	557	1,350	1,928	1,740	867	1,180	427	569	533	10,892
2547	1,694	2,109	3,553	2,131	1,748	3,000	1,720	462	290	627	841	778	18,953
2548	474	1,527	1,938	1,056	2,256	2,414	2,013	2,944	2,902	1,845	3,876	3,168	26,414
2549	4,679	4,598	5,226	5,233	6,390	12,165	11,064	6,554	3,111	3,988	2,081	3,553	68,622

ที่มา : กรมศุลกากร

อัตราแลกเปลี่ยนเงินดอลลาร์สหรัฐ

ปี 2542 - 2550

บาท/US\$

ปี	ม.ค.	ก.พ.	มี.ค.	เม.ย.	พ.ค.	มิ.ย.	ก.ค.	ส.ค.	ก.ย.	ต.ค.	พ.ย.	ธ.ค.	เฉลี่ย
ปี 2542	36.73	37.19	37.61	37.72	37.15	37.03	37.20	38.08	39.92	39.57	38.84	38.40	37.95
ปี 2543	37.49	37.82	37.99	38.09	39.03	39.17	40.27	41.04	41.99	43.31	43.84	43.17	40.27
ปี 2544	43.24	42.74	44.00	45.56	45.59	45.36	45.73	45.03	44.41	44.82	44.52	44.03	44.59
ปี 2545	44.13	43.93	43.49	43.52	42.91	42.26	41.33	42.27	42.91	43.74	43.42	43.39	43.11
ปี 2546	42.88	42.97	42.87	42.97	42.29	41.75	41.89	41.77	40.60	39.83	40.00	39.81	41.64
ปี 2547	39.19	39.20	39.53	39.54	40.66	40.90	41.03	41.59	41.57	41.41	40.44	38.86	40.33
ปี 2548	38.86	38.59	38.70	39.62	39.93	40.98	41.85	41.29	41.15	40.96	41.21	41.18	40.36
ปี 2549	39.72	39.50	39.08	38.09	38.11	38.45	38.10	37.73	37.53	37.44	36.65	35.94	38.03
ปี 2550	36.10	35.85	35.18	35.00									35.53

หมายเหตุ เป็นค่าเฉลี่ยของอัตราขายเงินดอลลาร์สหรัฐรายวัน

ที่มา : ธนาคารแห่งประเทศไทย

D : AO 8 F : อัตราแลกเปลี่ยน