

ข่าว
ประจำสัปดาห์ที่ 2 ของเดือนเมษายน 2567 (9 - 11 เม.ย. 67)

ผลผลิต (ล้านตันข้าวเปลือก)	2563/64	2564/65	2565/66	2566/67	△ %
- โลก ¹⁾	782.77	789.38	791.65	792.90	0.16
- ไทย ²⁾	31.73	32.98	33.63	31.81	-5.40
- หนีปี	26.42	26.81	26.71	25.57	-4.26
ข้าวหอมมะลิ	8.47	8.58	8.37	8.06	-3.67
ข้าวหอมจังหวัด	1.51	1.61	1.67	1.57	-5.99
ข้าวหอมราชธานี	1.21	1.24	1.20	1.16	-3.33
ข้าวเจ้า	8.97	9.10	9.37	8.92	-4.80
ข้าวเหนียว	6.26	6.28	6.10	5.86	-3.93
ข้าวอินทรีย์ (ตลาดเฉพาะ) ³⁾	N/A	N/A	N/A	N/A	-
- หนีปี	5.31	6.17	6.92	6.24	-9.83
ข้าวปทุมธานี	0.39	0.55	0.61	0.53	-13.11
ข้าวเจ้า	4.34	5.09	5.72	5.15	-9.97
ข้าวเหนียว	0.58	0.53	0.59	0.56	-5.08
ข้าวอินทรีย์ (ตลาดเฉพาะ) ³⁾	N/A	N/A	N/A	N/A	-
เนื้อที่เพาะปลูก ⁴⁾ (ล้านไร่)	70.78	72.56	73.45	71.64	-2.46
- หนีปี	62.44	63.01	62.84	61.93	-1.45
- หนีปี	8.34	9.55	10.61	9.71	-8.48
เนื้อที่เก็บเกี่ยว ⁵⁾ (ล้านไร่)	68.40	69.78	70.07	68.08	-2.84
- หนีปี	60.09	60.26	59.49	58.41	-1.82
- หนีปี	8.31	9.52	10.58	9.67	-8.60
ผลผลิตต่อเนื้อที่ปลูก ⁶⁾ (กก.)	530	536	539	528	-1.95
- หนีปี	423	425	425	413	-2.82
- หนีปี	637	646	652	643	-1.38

สถานการณ์ข้าวเปลือก ปีการเพาะปลูก 2566/67

กระทรวงเกษตรและสหกรณ์ประกาศพื้นที่เป้าหมายส่งเสริมการปลูกข้าว ปี 2566/67 รอบที่ 1 จำนวน 59.48 ล้านไร่ รอบที่ 2 จำนวน 8.13 ล้านไร่

มาตรการช่วยเหลือเกษตรกรและรักษาเสถียรภาพราคาข้าว ปีการผลิต 2566/67

1. ด้านการผลิต จำนวน 7 แผนงาน ได้แก่

- 1) การจัดการปัจจัยการผลิต
- 2) การเพิ่มประสิทธิภาพการผลิตข้าว
- 3) การควบคุมปริมาณการผลิตข้าว
- 4) การพัฒนาชาวนาให้เป็น Smart Farmer
- 5) การวิจัยและพัฒนาข้าว
- 6) การประกันภัยพืชผล
- 7) การส่งเสริมการสร้างยุ้งฉางให้เกษตรกรและสถาบันเกษตรกรทั่วประเทศ (รัฐชดเชยดอกเบี้ยร้อยละ 3)

2. ด้านการตลาด ได้แก่

มาตรการรักษาเสถียรภาพราคาข้าวเปลือก

- 1) โครงการสินเชื่อชะลอการขายข้าวเปลือกหนีปี: เป้าหมาย 3 ลด.ขป. (มติ ครม. 7 พ.ย.66) ช่วยค่าเก็บฟาง 1,500 บาท/ตัน (ยุ้งฉางเกษตรกร 500 บาท/ตัน ยุ้งฉางสหกรณ์ 1,000 บาท/ตัน)
 - ความคืบหน้า** จ่ายสินเชื่อและค่าฟางเก็บแล้ว 313,277 ราย เป็นข้าวเปลือก 2.382 ล้านตัน วงเงินกู้ 26,952.93 ล้านบาท
- 2) โครงการสินเชื่อเพื่อรวบรวมข้าวและสร้างมูลค่าเพิ่มโดยสถาบันเกษตรกร: เป้าหมาย 1 ลด.ขป. (มติ ครม. 7 พ.ย.66)
 - ความคืบหน้า** จ่ายสินเชื่อแล้ว 70 ราย เป็นข้าวเปลือก 0.603 ล้านตัน วงเงินกู้ 6,027.54 ล้านบาท
- 3) โครงการชดเชยดอกเบี้ยให้ผู้ประกอบการค้าข้าวในการเก็บสต็อก: เป้าหมาย 4 ลด.ขป. (มติ ครม. 28 พ.ย.66)
 - เก็บสต็อก 2 - 6 เดือน ชดเชยดอกเบี้ย 4%
 - ความคืบหน้า** ผู้เข้าร่วมโครงการ 204 ราย 45 จังหวัด วงเงินกู้ 51,712.63 ล้านบาท เก็บสต็อกแล้ว 2.029 ล้านตัน

มาตรการช่วยเหลือต้นทุนการผลิต

- 4) โครงการสนับสนุนค่าบริหารจัดการและพัฒนาคุณภาพผลผลิตเกษตรกรผู้ปลูกข้าว (มติ ครม. 14 พ.ย.66)
 - ช่วยค่าบริหารจัดการและพัฒนาคุณภาพให้เกษตรกร เป้าหมาย 4.68 ล้านครัวเรือน ไร่ละ 1,000 บาท
 - แผนการจ่ายเงิน 5 วง (28 พ.ย. - 2 ธ.ค.66) เริ่มจ่าย 28 พ.ย. 66 จำนวน 77 จังหวัดทั่วประเทศ
 - ความคืบหน้า** โอนเงินให้เกษตรกรแล้ว จำนวน 4.573 ล้านครัวเรือน วงเงิน 53,136.42 ล้านบาท

มาตรการอื่นๆ

- 5) จัดตลาดนัดข้าวเปลือกปี 2566/67 เป้าหมาย 49 จุด 31 จังหวัด (จัดแล้ว 30 จุด 21 จังหวัด) (ผลผลิตจัดตลาดนัดข้าวเปลือก 31 จังหวัด คิดเป็นร้อยละ 60.29 ของผลผลิตทั้งประเทศ)

การใช้ภายในประเทศ ⁷⁾ (ล.ข.ป.)	17.09	17.69	16.88	16.99	0.66
ช่วงออกสู่ตลาด / แหล่งผลิตสำคัญ					
- หนีปี ส.ค. - เม.ย.	อุปราชธานี นครราชสีมา ร้อยเอ็ด สุรินทร์				
- หนีปี ก.พ. - ต.ค.	สุพรรณบุรี พิษณุโลก พิจิตร นครสวรรค์ อุทัยฯ				
การขึ้นทะเบียนเกษตรกร	รอบ 1	4.68 ล้านครัวเรือน			
ปีการเพาะปลูก 2566/67 ⁸⁾	รอบ 2	0.31 ล้านครัวเรือน			
การส่งออก (เป็นปฏิทิน)	ปี 2564	ปี 2565	ปี 2566	ปี 2567	△ %
ปริมาณส่งออก ⁹⁾ (ล้านตัน ข.ส.)	6.297	7.710	8.763	N/A	
มูลค่าส่งออก ⁹⁾ (ล้านบาท)	109,770	138,698	178,136	N/A	
(ล้าน \$US)	3,463	3,978	N/A	N/A	
- ปริมาณส่งออก ⁹⁾ (ล้านตัน ข.ส.)			2.234	3.104	38.94
- มูลค่าส่งออก ⁹⁾ (ล้านบาท)			41,302	71,153	72.27
(ล้าน \$US)			1,221	2,014	64.95
- ราคาเฉลี่ย ⁹⁾ (\$US/ตัน)			546	649	18.81
ประเทศคู่ค้า	อินโดนีเซีย แอฟริกาใต้ อิรัก สหรัฐอเมริกา จีน ฟิลิปปินส์ มาเลเซีย ญี่ปุ่น เซนต์คัทลิ่งฮ่องกง เวียดนาม อินเดีย ปากีสถาน จีน กัมพูชา				
ประเทศคู่แข่ง					

ราคาข้าวสารส่งออกเฉลี่ยรายเดือน F.O.B.กรุงเทพฯ หน่วย: เหรียญสหรัฐ / ตัน

ชนิดข้าว	ปี	ม.ค.	ก.พ.	มี.ค.	เม.ย.	พ.ค.	มิ.ย.	ก.ค.	ส.ค.	ก.ย.	ต.ค.	พ.ย.	ธ.ค.
หอมมะลิ	2565	727	776	780	831	963	908	850	870	879	881	878	840
	2566	878	858	829	845	862	867	878	928	887	853	849	870
ข้าวขาว	2565	442	443	437	446	480	459	430	445	454	445	454	482
	2566	532	514	490	515	524	528	562	651	634	604	613	659
ข้าวขาว	2565	427	427	422	431	465	504	417	431	439	431	440	467
	2566	517	492	476	501	510	514	547	635	620	590	598	644
ข้าวหึ่ง	2565	427	426	429	442	480	460	426	440	452	438	449	476
	2566	520	498	484	509	519	521	547	635	617	594	596	641
	2567	649	629	617	*597								

ที่มา: ¹⁾USDA ณ มี.ค.67 ²⁾สำนักงานเศรษฐกิจการเกษตร ³⁾การประชุมกำหนดความตกลงการค้าข้าว ⁴⁾กรมส่งเสริมการเกษตร ณ วันที่ 20 ธ.ค.66 ⁵⁾กรมศุลกากร ⁶⁾กรมการค้าต่างประเทศ ⁷⁾กรมการค้าต่างประเทศ ⁸⁾หมายเหตุ: ข้าวอินทรีย์ หมายถึง ข้าว กว43 ข้าวอินทรีย์ และข้าวสี

กราฟแสดงการเคลื่อนไหวราคาข้าวเปลือก

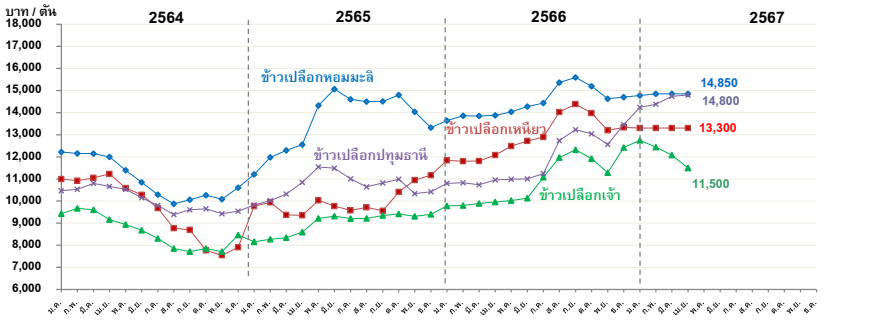

สถานการณ์ปัจจุบัน

ข้าวเปลือกหอมมะลิ ราคาลงที่จากสัปดาห์ก่อนที่ต้นละ 14,200 - 15,500 บาท **ข้าวเปลือกเหนียวเมล็ดยาว** ราคาลงที่จากสัปดาห์ก่อนที่ต้นละ 12,800 - 13,800 บาท **ข้าวเปลือกเจ้า** ราคาลงที่จากสัปดาห์ก่อนที่ต้นละ 11,200 - 12,000 บาท เป็นต้นละ 11,000 - 12,000 บาท เนื่องจากผลผลิตออกสู่ตลาดกระจุกตัว

ข้าวเปลือกปทุมธานี ราคาลงที่จากสัปดาห์ก่อนที่ต้นละ 14,300 - 15,300 บาท

แนวโน้ม

ข้าวเปลือกหอมมะลิ ข้าวเปลือกเหนียวเมล็ดยาว และ ข้าวเปลือกปทุมธานี มีแนวโน้มราคาทรงตัวอยู่ในเกณฑ์ดี **ข้าวเปลือกเจ้า** มีแนวโน้มราคาปรับตัวลงเล็กน้อย เนื่องจากผลผลิตนำร่องออกสู่ตลาดในช่วง มี.ค. - เม.ย.67 อย่างไรก็ตาม ข้าวขาวเป็นที่ต้องการซื้อในตลาดต่างประเทศ โดยเฉพาะอินโดนีเซีย และฟิลิปปินส์ จึงทำให้ราคาข้าวเปลือกเจ้ายังอยู่ในเกณฑ์ดี

ราคาข้าวเปลือกเฉลี่ยรายเดือน ชนิดข้าวเปลือก	ปี	ม.ค.	ก.พ.	มี.ค.	เม.ย.	พ.ค.	มิ.ย.	ก.ค.	ส.ค.	ก.ย.	ต.ค.	พ.ย.	ธ.ค.	เฉลี่ย	ครั้งก่อน	ครั้งนี้
															1 - 5 เม.ย. 67	9 - 11 เม.ย. 67
ข้าวเปลือกหอมมะลิ (36-42 กรัม)	2563	14,241	14,113	14,121	15,024	15,516	15,334	14,972	14,522	13,029	11,816	11,428	12,016	13,844		
	2564	12,216	12,151	12,149	11,995	11,394	10,852	10,293	9,874	10,059	10,261	10,087	10,603	10,994		
	2565	11,213	11,979	12,292	12,558	14,323	15,067	14,600	14,499	14,507	14,794	14,034	13,321	13,599		
	2566	13,640	13,865	13,855	13,882	14,034	14,275	14,433	15,367	15,596	15,197	14,634	14,700	14,456		
	2567	14,775	14,850	14,850	*14,850									14,831	14,200 - 15,500	14,200 - 15,500
ข้าวเปลือกเหนียวเมล็ดยาว	2563	15,881	16,526	15,581	16,208	16,610	16,515	16,565	16,286	13,999	11,140	9,872	10,591	14,648		
	2564	10,992	10,923	11,050	11,225	10,586	10,279	9,677	8,768	8,693	7,767	7,543	8,831	9,694		
	2565	9,773	9,938	9,372	9,351	10,028	9,768	9,574	9,720	9,557	10,414	10,949	11,170	9,968		
	2566	11,837	11,801	11,812	12,084	12,488	12,722	12,897	14,031	14,385	13,979	13,205	13,333	12,881		
	2567	13,300	13,300	13,300	*13,300									13,300	12,800 - 13,800	12,800 - 13,800
ข้าวเปลือกเจ้า	2563	7,862	8,092	8,782	10,108	9,631	9,385	9,228	9,318	9,372	8,898	8,564	9,065	9,025		
	2564	9,431	9,666	9,607	9,158	8,937	8,681	8,310	7,853	7,710	7,857	7,710	7,941	8,572		
	2565	8,156	8,271	8,346	8,599	9,218	9,316	9,204	9,217	9,348	9,422	9,310	9,398	8,984		
	2566	9,781	9,796	9,892	9,961	10,023	10,130	10,556	11,971	12,324	11,924	11,286	12,422	10,839		
	2567	12,748	12,445	12,079	*11,500									11,500	11,200 - 12,000	11,000 - 12,000
ข้าวเปลือกปทุมธานี	2563	9,366	9,634	10,087	10,942	10,556	10,319	10,296	10,269	10,171	10,036	9,667	10,001	10,112		
	2564	10,466	10,531	10,805	10,667	10,531	10,149	9,804	9,388	9,603	9,649	9,430	9,583	10,051		
	2565	9,815	10,023	10,320	10,844	11,546	11,488	11,001	10,646	10,820	10,985	10,335	10,419	10,687		
	2566	10,804	10,829	10,739	10,963	10,983	11,001	11,250	12,743	13,230	13,041	12,561	13,461	11,800		
	2567	14,239	14,383	14,740	*14,800									14,800	14,300 - 15,300	14,300 - 15,300

หมายเหตุ: - ตั้งแต่เดือน พฤศจิกายน 2566 ราคาข้าวเปลือกทุกชนิด ใช้ราคาของปีการผลิต 2566/67

มันสำปะหลัง

ประจำสัปดาห์ที่ 2 ของเดือนเมษายน 2567 (9 - 11 เม.ย. 67)

โลก (FAO)	2562	2563	2564	2565	+/-	(%)	สถานการณ์การผลิต							
ผลผลิต (ล้านตัน)	304.60	308.35	326.02	330.41	4.39	1.35%	1. ปริมาณการผลิตปี 66/67 ลดลงจากปีก่อน เนื่องจากเกษตรกรขาดแคลนพันธุ์จากภาวะแล้ง ส่งผลให้ต้นทุนราคาสูง เกษตรกรบางรายจึงปรับเปลี่ยนไปปลูกพืชอื่น เช่น ข้าวโพดเลี้ยงสัตว์ ยางพารา ฯลฯ และบางพื้นที่ยังประสบกับปัญหาโรคใบด่าง							
1. ไนจีเรีย	56.97	55.57	58.24	60.84	2.60	4.46%	2. โรคใบด่างมันสำปะหลัง พมการระบาดพื้นที่ 29 จังหวัด (กำแพงเพชร นครสวรรค์ พิจิตร สุโขทัย อุทัยธานี กาฬสินธุ์ ขอนแก่น ชัยภูมิ นครราชสีมา บุรีรัมย์ มุกดาหาร ยโสธร ร้อยเอ็ด ศรีสะเกษ สุรินทร์ พะเยา อุดรธานี ชัยนาท สระบุรี จันทบุรี ฉะเชิงเทรา ชลบุรี ปราจีนบุรี ระยอง สระแก้ว กาญจนบุรี เพชรบุรี ราชบุรี และสุพรรณบุรี) รวมจำนวน 216,382 ไร่ การระบาดลดลง 3,989 ไร่ (ข้อมูล ณ 10 เม.ย. 67)							
2. คองโก	40.05	42.77	45.67	48.77	3.10	6.78%								
3. ไทย	31.08	29.00	35.09	34.07	-1.02	-2.91%								
4. สาธารณรัฐกินานา	22.75	24.37	25.00	25.59	0.59	2.36%								
5. บราซิล	17.59	18.20	18.22	17.65	-0.57	-3.13%								
ภูมิภาคอาเซียน (AFSIS)	2564 (63/64)	2565 (64/65)	2566 (65/66)	2567 (66/67)	+/-	(%)	แนวทางการบริหารจัดการตลาดมันสำปะหลัง ปี 2566/67							
ผลผลิต (ล้านตัน)	84.98	82.14	82.36	84.93	2.57	3.12%	1. เห็นชอบมาตรการรักษาระดับราคาตลาดมันสำปะหลัง ของกรมการค้าภายใน จำนวน 2 โครงการ ดังนี้ 1) โครงการชดเชยดอกเบี้ยในการเก็บสต็อกมันสำปะหลัง ปี 2566/67 ผลดำเนินการ: อนุมัติผู้เข้าร่วมโครงการ จำนวน 111 ราย ใน 33 จังหวัด (นับรายข้า) วงเงินสินเชื่อรวม 15,000 ล้านบาท 2) โครงการยกระดับศักยภาพการแปรรูปมันสำปะหลัง (เครื่องต้มมันง)							
ไทย (สทก.)							ผลดำเนินการ: คณะกรรมการบริหารกองทุนรวมเพื่อช่วยเหลือเกษตรกร มีมติเมื่อ 6 ก.พ. 67 อนุมัติและจัดสรรงบประมาณ ให้ดำเนินโครงการขณะนี้อยู่ระหว่างประสานสำนักงานพาณิชย์จังหวัดสำรวจกลุ่มเกษตรกรที่มีศักยภาพ เพื่อเข้าร่วมโครงการ							
ผลผลิต (ล้านตัน)	35.09	34.07	30.62	26.88	-3.74	-12.21%	2. เห็นชอบให้หลักการมาตรการรักษาระดับราคาตลาดมันสำปะหลัง ของ ส.ก.ส. จำนวน 2 โครงการ ดังนี้ 1) โครงการสินเชื่อเพื่อรวบรวมมันสำปะหลังและสร้างมูลค่าเพิ่มโดยสถาบันเกษตรกร ปี 2566/67 ผลดำเนินการ: 1 สัญญา วงเงิน 30.00 ล้านบาท							
พื้นที่เก็บเกี่ยว (ล้านไร่)	10.41	9.92	9.27	8.68	-0.59	-6.36%	2) โครงการเพิ่มประสิทธิภาพเพาะปลูกมันสำปะหลัง ปี 2566/67 ผลดำเนินการ: ส.ก.ส. จ่ายเงินกู้แล้ว 452 ราย เงิน 68,501 ล้านบาท							
เกษตรกร (ครัวเรือน)	587,754	760,228	738,153	อยู่ระหว่างประเมิน	N/A	N/A	แนวทางการดำเนินมาตรการอื่นในการดูแลรักษาระดับราคาตลาดมันสำปะหลัง (ประกาศ กก.ร. 29 มี.ย.66)							
ผลผลิตเฉลี่ย (กก./ไร่)	3,372	3,434	3,303	3,096	-207	-6.27%	1) การแจ้งสต็อก: ให้ผู้ประกอบการรับซื้อหรือจำหน่ายมันสำปะหลัง ผู้ประกอบการไม่ว่าจะมีไว้ในฐานะผู้มีการผลิตหรือแทนผู้อื่น ปริมาณการครองครองตั้งแต่เดือนละ 15 ตันขึ้นไป จะต้องแจ้งชื่อ ชนิด ราคาซื้อ ราคาจำหน่าย และปริมาณที่มีอยู่ การซื้อ การได้มา การจำหน่าย การใช้ และปริมาณคงเหลือ รวมทั้งสถานที่เก็บและจัดเก็บบัญชีสินค้า							
สำหรับปี 2567 ช่วงออกสู่ตลาดมาก ม.ค.-มี.ค. 67 ประมาณ 15.71 ลต. (58%)							2) การควบคุมการขนย้าย: ห้ามมิให้นำผลผลิตมันสำปะหลังหรือมันเส้น ซึ่งมีปริมาณตั้งแต่ 10,000 กก.ขึ้นไป เข้ามาหรือออกจากท้องที่ ในพื้นที่ 16 จังหวัด 60 อำเภอ เว้นแต่ได้รับอนุญาตจากประธาน กก.ร. ระดับจังหวัดหรือผู้แทน							
แหล่งผลิตสำคัญ นครราชสีมา 11.37% กำแพงเพชร 7.19% ชัยภูมิ 6.79% กาญจนบุรี 6.02% อุดรธานี 5.89%							3) การแสดงราคาซื้อขาย: ให้ผู้ประกอบการลานมัน โรงแปรง หรือโรงงานเอทานอล ต้องระบุเปอร์เซ็นต์เชื้อเพลิงที่รับซื้อให้ชัดเจน หากเปอร์เซ็นต์เชื้อเพลิงต่ำกว่าที่กำหนดให้ปรับลดราคารับซื้อได้ไม่เกิน 0.05 บาท ต่อเปอร์เซ็นต์ที่ลดลงทุก 1% หรือเปอร์เซ็นต์ สูงกว่าที่กำหนดให้ปรับเพิ่มราคารับซื้อได้ไม่น้อยกว่า 0.05 บาท ต่อเปอร์เซ็นต์ที่เพิ่มขึ้นทุก 1%							
* หมายเหตุ : ข้อมูลพยากรณ์ ณ. 18 มี.ค. 67							4) กำหนดต้นทุนที่สะท้อนผู้ผลิตมันสำปะหลัง เป็นสินค้าควบคุม: มอบหมายให้ กก.ร. พิจารณาออกประกาศกำหนดมาตรการให้ต้องมีการขออนุญาตขนย้ายเข้ามาหรือออกจาท้องที่ ที่มีการระบาดโรคไวรัสใบด่างมันสำปะหลังเพื่อเป็นการป้องกันหยุดยั้งการแพร่ระบาดมีให้กระจายไปพื้นที่อื่น (ออกประกาศแล้ว 37 จังหวัด ได้แก่ นครราชสีมา อุดรธานี ลำพูน ปราจีนบุรี เพชร กาฬสินธุ์ บุรีรัมย์ สุรินทร์ สิงห์บุรี สุโขทัย เชียงราย ลำปาง พะเยา อุดรธานี นครนายก จันทบุรี กาญจนบุรี สระแก้ว ยโสธร อุทัยธานี ราชบุรี สกลนคร ชัยภูมิ ชัยนาท ร้อยเอ็ด นครพนม กำแพงเพชร พะเยา ขอนแก่น สระบุรี สุพรรณบุรี ศรีสะเกษ นครสวรรค์ เพชรบูรณ์ ลพบุรี ฉะเชิงเทรา และระยอง ทั้งนี้ไม่ออกประกาศเนื่องจากยังไม่พบการระบาดของโรค 2 จังหวัด ได้แก่ ตาก และอำนาจเจริญ)							
ความต้องการใช้	2562	2563	2564	2565	+/-	(%)								
สมาคมฯ	40.00	40.00	42.58	42.58	-	-								
สัดส่วนในอุตสาหกรรม แป้งมัน : มันเส้น : เอทานอล = 55.67 : 34.93 : 9.40														
ความต้องการใช้ส่งออก : ใช้ภายในประเทศ = 74 : 26														
การส่งออก (ตัน)	2564	2565	2566	2566 (ม.ค.-ก.พ.)	2567 (ม.ค.-ก.พ.)	+/- ปี 67:66 (ม.ค.-ก.พ.)								
มันเส้น	5,305,046	5,853,024	4,430,078	1,298,360	296,636	-77.15%								
มันอัดเม็ด	22,108	77,597	94,761	20,501	552	-97.31%								
แป้งดิบ	3,684,136	3,758,915	2,869,872	485,802	576,985	18.77%								
แป้งแปรรูป	1,068,932	1,094,940	981,233	157,158	159,303	1.36%								
อื่นๆ (ลาถูกกัมมัน)	324,135	347,473	235,268	46,886	6,659	-85.80%								
รวมผลผลิตกันท์	10,404,357	11,131,950	8,611,213	2,008,708	1,040,135	-48.22%								
คิดเป็นหัวมันสด	34,749,227	36,725,055	28,532,582	6,137,654	3,936,897									
ประเทศคู่ค้า														
มันเส้น จีน 99% อื่น ๆ 1%														
มันเส้น จีน 41% ไต้หวัน 9% มาเลเซีย 8% ญี่ปุ่น 5% อเมริกา 3% อื่น ๆ 34%														
ประเทศคู่แข่ง														
สปป.ลาว และเวียดนาม														
สถานการณ์การส่งออก														
ปริมาณส่งออกผลิตภัณฑ์ต่าง (YOY) เนื่องจากปัญหาอุทกภัย (2565) ปัญหาภัยแล้ง (2566) ปัญหาโรคใบไหม้มันสำปะหลัง และแอลดีเอ ทำให้การผลิตไม่เพียงพอต่อความต้องการตลาด														
การนำเข้า (ตัน)	2564	2565	2566	2566 (ม.ค.-ก.พ.)	2567 (ม.ค.-ก.พ.)	+/- ปี 67:66 (ม.ค.-ก.พ.)								
หัวมันสด	437,669	1,030,132	1,072,591	123,043	324,149	163.44%								
มันเส้น	2,411,726	3,248,704	2,955,298	2,955,298	1,655,905	-43.97%								
- ลาว	1,303,967	1,703,398	1,857,214	1,857,214	1,152,892	-37.92%								
- กัมพูชา	1,084,353	1,516,157	1,053,754	1,053,754	501,188	-52.44%								
- เมียนมาร์	12,958	29,149	44,331	44,331	#####	##								
- อื่นๆ	448	-	-	-	-	-								
คิดเป็นหัวมันสด	5,739,908	7,731,916	7,033,609	7,033,609	3,941,054									
รวมหัวมันสด	6,177,577	8,762,047	8,106,199	7,156,651	4,265,202									
สถานการณ์ปัจจุบัน														
ในประเทศ	ราคาหัวมันสด จ.นครราชสีมา อยู่ที่ 3.00-3.40 บาท/กก. ปรับตัวลดลงจากสัปดาห์ก่อน เนื่องจากผลผลิตออกสู่ตลาดเพิ่มขึ้น โดยขณะนี้ผลผลิต ปี 2566/67 ออกสู่ตลาดแล้ว 21.54 ลต. (80.16%)													
ต่างประเทศ	มันเส้น อยู่ที่ 8.72-8.90 บาท/กก. (240-245 เหรียญสหรัฐฯ) ราคาปรับตัวลดลงจากสัปดาห์ก่อน เนื่องจากผู้ประกอบการส่วนใหญ่มีสินค้าเพียงพอต่อความต้องการใช้จำนวนหนึ่งแล้ว ในขณะที่ความต้องการของตลาดปลายทางชะลอตัว													
	แป้งมัน อยู่ที่ 20.34-21.89 บาท/กก. (565-575 เหรียญสหรัฐฯ) ราคาปรับตัวลดลงจากสัปดาห์ก่อน เนื่องจากผู้ประกอบการส่วนใหญ่มีสินค้าเพียงพอต่อความต้องการใช้จำนวนหนึ่งแล้ว ในขณะที่ความต้องการของตลาดปลายทางชะลอตัว													
แนวโน้ม	แอลกอฮอล์จีน (ณ 10 เม.ย. 67) ราคาอยู่ที่ 6,141 หยวน/ตัน													
	ราคาในประเทศยังคงมีแนวโน้มอยู่ในเกณฑ์สูง เนื่องจากผลผลิตมีไม่เพียงพอต่อความต้องการของตลาดต่างประเทศ อย่างไรก็ตามเกษตรกรเร่งขุดมันสำปะหลังที่ไม่ครบอายุ (8 เดือน) ออกจำหน่าย ส่งผลให้ผลผลิตเฉลี่ยต่อไร่ต่ำและมีเปอร์เซ็นต์เชื้อแป้งตกต่ำ ดังนั้น ปริมาณและคุณภาพที่ลดลง ทำให้ต้นทุนการแปรรูปผลิตภัณฑ์มันสำปะหลังสูงขึ้น													
ราคาเฉลี่ยรายเดือน	ปี	ม.ค.	ก.พ.	มี.ค.	เม.ย.	พ.ค.	มิ.ย.	ก.ค.	ส.ค.	ก.ย.	ต.ค.	พ.ย.	ธ.ค.	เฉลี่ย
เกษตรกรขายได้					ณ 11 เม.ย.									
- สทก. 1/	2561	2.01	2.12	2.36	2.51	2.55	2.47	2.38	2.38	2.49	2.57	2.41	2.30	2.25
	2562	2.20	2.17	2.15	2.11	1.83	1.65	1.65	1.72	1.62	1.70	1.87	1.99	2.07
	2563	1.94	1.92	1.89	1.73	1.67	1.62	1.64	1.73	1.76	1.74	1.85	2.05	1.89
	2564	2.03	2.07	2.13	2.08	1.92	1.91	1.97	2.02	2.12	2.08	2.19	2.28	2.09
	2565	2.29	2.28	2.31	2.40	2.51	2.57	2.71	2.71	2.68	2.60	2.58	2.60	2.39
	2566	2.70	2.86	3.05	3.15	3.09	2.79	2.74	2.78	2.95	2.82	2.94	3.00	2.91
	2567	3.01	3.05	3.03	2.70									2.95
- จ.นครราชสีมา 2/	2561	2.24	2.40	2.70	2.94	3.04	2.92	2.85	2.85	2.85	2.88	2.86	2.70	2.77
	2562	2.53	2.42	2.40	2.40	2.30	2.20	2.20	2.20	2.20	2.23	2.29	2.26	2.30
	2563	2.25	2.24	2.22	2.17	2.11	2.10	2.11	2.15	2.15	2.14	2.14	2.23	2.17
	2564	2.17	2.22	2.25	2.38	2.40	2.40	2.40	2.44	2.55	2.57	2.64	2.53	2.45
	2565	2.53	2.54	2.67	2.86	3.03	3.10	3.15	3.15	3.13	3.10	3.08	3.04	2.95
	2566	3.10	3.26	3.42	3.59	3.63	3.46	3.30	3.31	3.40	3.45	3.63	3.67	3.44
	2567	3.65	3.65	3.57	3.20									3.52
ราคาส่งออก F.O.B.	2561	6.73	6.82	7.10	7.63	8.10	8.49	8.48	7.73	7.82	7.90	7.69	7.08	7.63
- มันเส้น 3/	2562	6.72	6.58	6.82	6.98	6.92	6.92	7.24	7.31	7.16	7.07	6.88	6.69	6.94
	2563	6.61	6.76	7.03	6.76	7.08	7.14	7.46	7.91	7.94	7.99	7.96	7.95	7.38
	2564	7.46	7.95	8.15	8.20	8.14	8.16	8.47	8.35	8.24	8.38	8.35	8.50	8.20
	2565	8.14	8.09	8.67	9.36	9.92	10.16	10.28	9.87	10.02	10.04	9.26	8.75	9.38
	2566	8.90	9.32	9.48	9.26	9.23	9.17	9.14	9.51	9.90	10.31	9.92	9.47	9.47
	2567	9.05	8.96	9.05	8.81									8.97
- แป้งมัน 4/	2561	13.86	14.67	16.02	16.65	17.39	17.06	16.42	15.94	16.27	16.66	15.67	14.51	15.93
	2562	14.06	13.88	14.39	14.65	14.26	13.61	13.44	13.70	13.74	13.67	13.53	13.57	13.87
	2563	13.56	13.63	13.72	13.79	13.67	13.59	13.90	13.92	14.02	14.00	13.97	14.22	13.83
	2564	14.18	14.27	14.83	15.12	15.10	15.15	15.71	15.88	15.74	16.01	15.97	16.37	15.36
	2565	16.20	15.98	16.28	16.78	17.09	18.88	18.64	17.85	18.13	18.35	17.34	16.87	17.40
	2566	16.25	17.41	18.18	18.56	19.10	19.62	19.53	19.71	20.20	20.71	20.19	20.31	19.15
	2567	20.22	20.52	20.57	20.82									20.48
หมายเหตุ :	1/ หัวมันสดลดลงจาก สทก. 2/ หัวมันสดเฉลี่ย 25% จาก พ.ค. 3/สมาคมการค้ามันฯ และสมาคมโรงงานผลิตมันฯ 4/ สมาคมแปรรูปมันสำปะหลังไทย													
	กรมการค้าภายใน กระทรวงพาณิชย์													

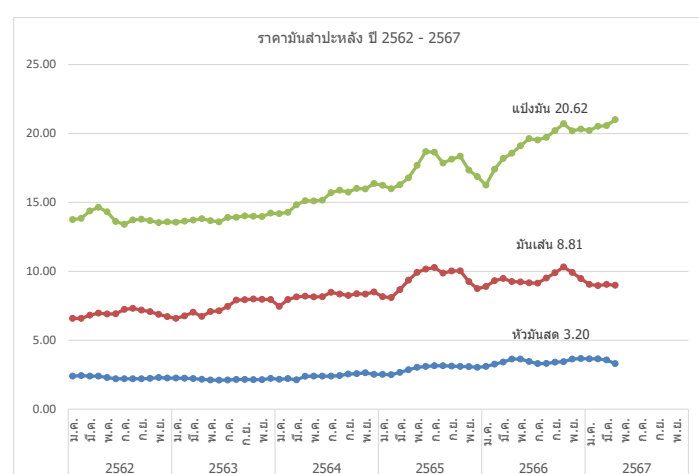

ยางพารา

สัปดาห์ที่ 2 ของเดือนเมษายน 2567 (9 - 11 เม.ย.67)

	ปี 2564	ปี 2565	ปี 2566 ^F	ปี 2567 ^F	Δ%
ผลผลิต¹ (ล้านตัน)	14.05	14.38	14.93		
- ไทย (สศก.)	4.89	4.79	4.71	4.68	-0.55
- อินโดนีเซีย	3.05	3.14	3.19		
- เวียดนาม	1.27	1.26	1.40		
- มาเลเซีย	0.47	0.40	0.37		
การส่งออก (ล้านตัน)	10.48	10.62	10.48		
- ไทย (สศก.)	4.71	5.02	4.46	0.73	(ม.ค.-ก.พ.67)
- อินโดนีเซีย	2.39	2.08	2.15		
- เวียดนาม	1.88	2.03	2.08		
- มาเลเซีย	1.06	1.03	1.04		
การใช้โลก¹ (ล้านตัน)	14.56	15.54	15.58		
- ไทย ¹	0.92	1.04	1.02		(ม.ค.-มิ.ย.66)
เกษตรกร² (ครัวเรือน)	1.83	1.88	1.60		
ช่วงออกสู่ตลาด	ตลอดทั้งปี ออกมาก ๕.ค. (13.05%) - ม.ค. (11.42%)				
แหล่งผลิตสำคัญ	สุราษฎร์ธานี สงขลา นครศรีธรรมราช ตรัง ยะลา				
เนื้อที่กรี๊ดได้ (ล้านไร่)	21.98	22.03	22.08		
ผลผลิต/เนื้อที่กรี๊ด (กก.)	223	217	213		
มูลค่าส่งออก (ล้านบาท)	246,910	281,179	212,684	38,586	(ม.ค.-ก.พ.67)
ตลาดส่งออกสำคัญ	จีน (53%) มาเลเซีย (11%) ญี่ปุ่น (5%) อเมริกา (6%)				
ประเทศคู่แข่ง	อินโดนีเซีย มาเลเซีย เวียดนาม				
หมายเหตุ	^F = ประมาณการจาก สศก. , ¹ = จาก สศก. , ² = จาก กยท.				

1. การช่วยเหลือเกษตรกรและผู้ประกอบการอุตสาหกรรมยางพารา (กยท.)

- 1) โครงการสนับสนุนสินเชื่อผู้ประกอบการผลิตผลิตภัณฑ์ยาง วงเงินสินเชื่อ 25,000 ลบ.ระยะเวลาดำเนินงาน ปี 2559 - 2569 รัฐชดเชยดอกเบี้ยไม่เกิน 3% ต่อปี
- 2) โครงการสนับสนุนสินเชื่อเงินทุนหมุนเวียนแก่สถาบันเกษตรกรเพื่อรวบรวมยาง วงเงิน 10,000 ล้านบาท ระยะเวลาดำเนินการ 1 เม.ย.63 - 31 มี.ค.67 ชดเชยดอกเบี้ย 3% ต่อปี
- 3) โครงการสนับสนุนสินเชื่อเป็นเงินทุนหมุนเวียนแก่ผู้ประกอบการยาง (ยางแห้ง) วงเงิน 20,000 ล้านบาท ระยะเวลาดำเนินงาน ม.ค.63 - ๕.ค.65 รัฐชดเชยดอกเบี้ยไม่เกิน 3% ต่อปี
- 4) โครงการสนับสนุนสินเชื่อเป็นเงินทุนหมุนเวียนแก่ผู้ประกอบการไม้ยางและผลิตภัณฑ์ วงเงิน 20,000 ล้านบาท ระยะเวลาดำเนินงาน ต.ค.63 - เม.ย.65 รัฐชดเชยดอกเบี้ยไม่เกิน 3% ต่อปี
- 5) โครงการประกันรายได้เกษตรกรชาวสวนยาง : ประกันรายได้ยาง 3 ชนิด ราคาเป้าหมาย ยางแผ่นดิบ กก.ละ 60 บาท , น้ำยางสด (DRC100%) กก.ละ 57 บาท และยางก้อนถ้วย (DRC50%) กก.ละ 23 บาท
 - **ระยะที่ 1** : วงเงินประกัน 25,819.92 ล้านบาท ระยะเวลาประกัน ต.ค.62 - มี.ค.63 **ผล : จ่ายเงินให้เกษตรกร 1,272,883 ราย เป็นเงิน 24,172.44 ล้านบาท (93.62%)**
 - **ระยะที่ 2** วงเงินประกัน 9,717.995 ล้านบาท ระยะเวลาประกัน ต.ค.63 - มี.ค.64 **ผล : จ่ายเงินให้เกษตรกรแล้ว รวม 1.45 ล้านราย เป็นเงิน 7,553.74 ล้านบาท (77.73%)**
 - **ระยะที่ 3** วงเงินประกัน 9,783.61 ล้านบาท ระยะเวลาประกัน ต.ค.64 - มี.ค.65 **ผล : กำหนดราคาอ้างอิงครบ 6 จุด แล้ว / เกษตรกรได้รับรองสิทธิได้รับเงินแล้ว 1.478 ล้านราย เป็นเงิน 2,319.76 ลบ.**
 - **ระยะที่ 3** วงเงินประกัน 7,643.85 ล้านบาท ระยะเวลาประกัน ต.ค.65 - มี.ค.66 **ผล : กำหนดราคาอ้างอิงครบ 6 จุด แล้ว / เกษตรกรได้รับรองสิทธิได้รับเงินแล้ว 1.478 ล้านราย เป็นเงิน 2,319.76 ลบ.**
 - **ระยะที่ 4** วงเงินประกัน 7,421.53 ล้านบาท ระยะเวลาประกัน ต.ค.-พ.ย.65 **ผล : กำหนดราคาอ้างอิงครบ 2 จุด แล้ว / (ณ วันที่ 25 ส.ค.66) อ.ก.ส.โอนเงินแล้ว 1,218,173 ราย เป็นเงิน 4,519.54 ลบ.**

2. การกำกับดูแลด้านปริมาณ กำหนดให้ผู้ประกอบการยางที่มีการรับซื้อยาง 7 ประเภท ปริมาณรับซื้อเดือนละ 5,000 กก.ขึ้นไป ต้องแจ้งปริมาณการซื้อ จำหน่าย ใ้ใช้ไป คงเหลือและสถานที่เก็บ และจัดทำบัญชีคุมรายวันเพื่อให้ตรวจสอบได้ตลอดเวลา

ราคา หน่วย : บาท/กก.	สพ.2		สพ.1		± เพิ่ม / - ลด	
	(11 เม.ย.67)	(5 เม.ย.67)	(บาท/กก.)	(%)	(บาท/กก.)	(%)
- ยางแผ่นดิบ ชั้น 3	81.85	82.96	-1.11	-1.34%		
- ยางแผ่นรมควัน ชั้น 3	83.88	85.59	-1.71	-2.00%		
- น้ำยางสด โรงงานรับซื้อ	73.50	76.25	-2.75	-3.61%		
- ยางก้อนถ้วย (DRC 50%)	29.69	29.55	0.13	0.46%		
สถานการณ์	ผลผลิตน้อยในช่วงยางผลัดใบ เกษตรกรส่วนใหญ่ปิดกรี๊ดยาง สำหรับภาวะการค้าชะลอตัวลงจากโรงงานส่วนใหญ่หยุดรับซื้อในช่วงวันหยุดต่อเนื่องในเทศกาลสงกรานต์ รวมทั้งระดับราคายางที่เคลื่อนไหวในเกณฑ์สูงต่อเนื่องทำให้ผู้ประกอบการชะลอการซื้อขายเพื่อปรับฐานราคายาง ส่งผลให้ราคายางอ่อนตัวลงแต่ยังอยู่ในเกณฑ์สูง					

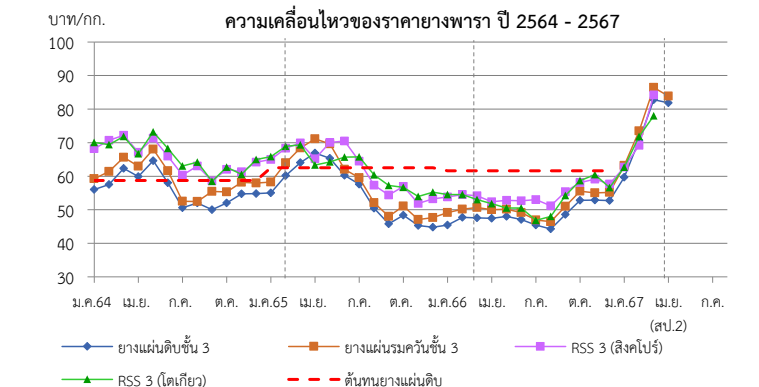

ราคา (บาท/กก.)	ปี	ม.ค.	ก.พ.	มี.ค.	เม.ย.	พ.ค.	มิ.ย.	ก.ค.	ส.ค.	ก.ย.	ต.ค.	พ.ย.	ธ.ค.	เฉลี่ย
ตลาดกลาง	2564	56.00	57.54	62.31	59.91	64.60	58.00	50.60	52.02	50.00	52.01	54.73	54.84	56.05
เฉลี่ย 3 ตลาด	2565	55.05	60.2	64.07	66.91	64.23	63.98	57.61	50.46	45.80	48.36	45.32	44.8	55.57
(สุราษฎร์ฯ นครศรีฯ สงขลา)	2566	45.45	47.75	47.58	47.44	47.99	47.05	45.49	44.26	48.62	52.79	52.89	52.72	48.34
(กยท.)	2567	59.71	70.72	82.81	81.85	(11 เม.ย.67)								73.77
ยางแผ่นรมควันชั้น 3	2564	59.19	61.46	65.39	62.81	68.25	61.28	52.72	55.36	52.44	55.26	58.25	57.99	59.20
(กยท.)	2565	58.22	63.95	68.42	71.14	68.81	66.45	59.51	52.06	48.01	51.10	47.06	47.64	58.53
	2566	49.13	50.14	50.65	50.05	50.18	49.14	56.02	46.45	51.02	55.54	52.93	55.20	51.37
	2567	63.21	73.48	86.43	83.88	(11 เม.ย.67)								76.75
น้ำยางสด	2564	48.27	52.65	63.44	59.56	63.90	51.55	43.57	49.71	47.89	52.33	55.6	52.75	53.44
(กยท.)	2565	53.05	63.41	67.41	65.18	66.11	59.78	52.77	49.15	45.57	46.69	44.14	44.79	54.84
	2566	46.18	49.72	48.25	43.52	43.27	43.65	42.79	42.34	47.23	51.59	52.15	53.30	47.00
	2567	59.94	68.28	76.75	73.50	(11 เม.ย.67)								69.62
ตลาดสิงคโปร์	2564	68.21	69.44	72.18	67.12	71.36	66.09	60.33	63.07	58.59	62.07	63.3	63.97	65.48
(F.O.B.)	2565	65.01	68.35	69.95	70.21	70.59	70.46	64.5	57.31	54.42	56.69	51.85	53.22	62.71
(กยท.)	2566	53.82	54.53	54.17	52.36	52.79	52.70	46.84	51.17	55.45	58.31	60.49	57.71	54.20
	2567	62.69	71.85	84.23	86.30	(4 เม.ย.67)								76.27
ตลาดโตเกียว	2564	70.06	70.71	71.85	66.70	73.23	68.36	63.06	64.16	58.44	62.66	63.47	64.69	66.45
(C&F)	2565	65.81	68.94	69.36	68.03	63.96	65.73	65.75	60.42	57.35	56.93	53.93	55.24	62.62
(กยท.)	2566	54.54	54.50	53.04	51.82	50.55	50.49	53.02	48.04	54.26	58.69	59.11	56.61	53.72
	2567	62.72	69.18	78.10	79.18	(4 เม.ย.67)								72.30

กากถั่วเหลือง

ประจำสัปดาห์ที่ 2 ของเดือนเมษายน 2567 (9 - 11 เม.ย.67)

	ปี 64	ปี 65	ปี 66	ปี 67	% Δ								
1. ผลผลิต (ล้านตัน)						1. สถานการณ์ ปี 2567							
1.1 วัตถุประสงค์อาหารสัตว์ (USDA คาดการณ์ มี.ค.67)						โลก ผลผลิตจะเพิ่มมากขึ้นกว่าปีที่ผ่านมา ขณะที่ความต้องการใช้เพิ่มขึ้น							
หมวดโปรตีน - โลก	351.15	351.19	357.23	369.37	3.40	ไทย ผลผลิตและความต้องการใช้เพิ่มขึ้นจากปีก่อนจากภาวะเศรษฐกิจฟื้นตัว							
1.2 กากถั่วเหลือง - โลก	249.93	248.42	247.82	257.76	4.01	2. นโยบายและมาตรการนำเข้า พิกัด 2304.00.29 รหัสสถิติ 001 เพื่อใช้ในอุตสาหกรรมผลิตเป็นวัตถุดิบอาหารสัตว์							
1.3 กากถั่วเหลือง - ไทย	2.022	1.933	1.787	2.224	24.48	ปี 2567 มติ ครม. 26 ธ.ค.66 มติคณะกรรมการนโยบายอาหาร 20 ต.ค.66							
- จากเมล็ดในประเทศ	0.009	0.011	0.013	0.012	-4.20	ไม่จำกัดปริมาณและช่วงเวลานำเข้า ดังนี้							
- จากเมล็ดนำเข้า	2.012	1.922	1.774	2.212	24.69	(1) WTO (ตามข้อผูกพัน ปริมาณโควตานำเข้า 230,559 ตัน ภายในโควตา 20% นอกโควตา 133%)							
2. มูลค่าผลผลิตไทย(ล้านบาท)	35,091	39,422	37,961	45,518	19.91	- ในโควตา ภาษีย้อยละ 2 ผู้มีสิทธินำเข้าในโควตารวมทั้งสิ้น 11 ราย (ส.ผู้ผลิตอาหารสัตว์ไทย ส.ผู้ผลิตไก่							
3. การใช้ (ล้านตัน)						เพื่อส่งออกไทย ส.ผู้เลี้ยงไก่เนื้อเพื่อการส่งออก ส.ผู้เลี้ยงเป็ดเพื่อการค้าและการส่งออก ส.ปศุสัตว์ไทย ส.ส่งเสริม							
3.1 โลก	246.085	246.117	246.497	253.491	2.84	การเลี้ยงไก่ฯ ส.ผู้เลี้ยงสุกรแห่งชาติ ส.ส่งเสริมผู้ใช้วัตถุดิบอาหารสัตว์ ชุมนุมสหกรณ์โคนมแห่งประเทศไทย ส.พ่อค้าพืชผลไทย							
3.2 ไทย	4.461	4.460	4.385	4.455	1.60	และ ส.การค้าสินค้าเกษตรและอุตสาหกรรมแปรรูป) และให้ผู้มีสิทธินำเข้าสนับสนุนรับซื้อกากถั่วเหลืองที่ผลิตจาก							
4. สต็อก- โลก (ล้านตัน)	16.297	16.922	13.702	14.894	8.70	เมล็ดถั่วเหลืองในประเทศ.ของโรงงานสกัดน้ำมันพืชทั้งหมดในราคาไม่ต่ำกว่าขั้นต่ำที่กำหนดดก.ละ 17.04 บาท ซึ่งสอดคล้อง							
5. นำเข้า-ส่งออก						กับราคาปรับขึ้นต่ำเมล็ดถั่วเหลืองเกรดสกัดน้ำมัน ที่คณะกรรมการพืชน้ำมันและน้ำมันพืชกำหนดดก.ละ 21.75 บาท							
- นำเข้า (ล้านตัน)	2.791	2.916	3.150	3.069	0.369	- นอกโควตา ภาษีย้อยละ 119							
(ล้านบาท)	44,258	57,093	61,933	7,334		(2) อาเซียน (AFTA) ,ไทย-ออสเตรเลีย (TAFTA) ,ไทย-นิวซีแลนด์ (TNZCEP) ภาษีย้อยละ 0							
(บาท/กก.)	15.86	19.58	19.66	19.85		(3) ไทย-ญี่ปุ่น (JTEPA) , เอเชีย-เกาหลี (AKFTA) , ไทย-ชิลี (TCFTA)							
- ส่งออก (ตัน)	103,091	100,132	77,856	8,570		ในโควตา ภาษีย้อยละ 0 - นอกโควตา ภาษีย้อยละ 119							
ประเทศคู่ค้า (ปี 66)						(4) ไทย-ลาว (Laos - Thailand PTA) ในโควตา ภาษีย้อยละ 10 - นอกโควตา ภาษีย้อยละ 119							
ไทยนำเข้าจาก : บราซิล 99% อาร์เจนตินา 1% สหรัฐฯ 1%						(5) การนำเข้าจากประเทศนอกความตกลง ภาษีย้อยละ 6 ค่าธรรมเนียมพิเศษต้นละ 2,519 บาท							
ไทยส่งออกไป : กัมพูชา 51% ลาว 48% เมียนมาร์ 0.3%						3. นโยบายการส่งออก ครม.มีมติ (12 เม.ย.59) และระเบียบ พณ. (5 ต.ค.59) ให้ส่งออกกากถั่วเหลืองได้ 20%							
ที่มา : 1.1, 1.2, 3.1, 4. กระทรวงเกษตรสหรัฐฯ (USDA)						ของปริมาณกากถั่วเหลืองที่ผลิตได้จากเมล็ดถั่วเหลืองนำเข้า ตามมติคณะกรรมการพิจารณาการส่งออกกาก							
: 1.3 โรงงานสกัดน้ำมันเจ๋งตามบันทึกข้อตกลงรับซื้อกากถั่วเหลือง						ถั่วเหลืองไปนอกราชอาณาจักร (รองอธิบดี คต.ที่กำกับดูแลกองบริหารสินค้าตกผล เป็นประธาน)							
: 3.2 กรมปศุสัตว์ (กรณีใช้ข้าวโพดฯ มาก)						ยอดจัดสรรส่งออก ปี 66 ส่งออก 4 ราย รวม 396,821.35 ตัน และส่งออกจริง 77,856.20 ตัน							
: 5. กรมศุลกากร						คิดเป็น 19.62% ของยอดจัดสรรส่งออกทั้งสิ้น โดยในปี 2567 จัดสรรส่งออก 4 ราย รวม 425,537.98 ตัน							
สถานการณ์ปัจจุบัน						บาท/กก.							
ในประเทศ ราคาขายส่งตลาด กทม. กากถั่วเหลืองจากเมล็ดนำเข้า และ						ราคากากถั่วเหลือง ปี 2563 - 2567							
กากถั่วเหลืองนำเข้า ปรับตัวลดลง เนื่องจากผู้จำหน่ายปรับราคาลงเพื่อกระตุ้น													
ยอดขายก่อนเทศกาลวันหยุดยาว													
ต่างประเทศ ราคาซื้อขายล่วงหน้าตลาดชิคาโกสัปดาห์นี้เคลื่อนไหวไม่มากนัก													
โดยปรับตัวเพิ่มขึ้นเล็กน้อยจากต้นละ 363.76 USD ในสัปดาห์ก่อน มาอยู่ที่													
ต้นละ 364.75 USD เนื่องจากได้รับผลกระทบจากราคาธัญพืชอื่นฯ ปรับตัวสูงขึ้น													
จากการประเมินว่าปริมาณผลผลิตจะน้อยกว่าที่คาดการณ์จากสภาพอากาศแห้งแล้ง													
แนวโน้ม ราคากากถั่วเหลืองมีแนวโน้มปรับตัวลดลง ตามปริมาณผลผลิตที่มี													
เพิ่มขึ้น 4.01%													
ราคา (บาท/กก.)	ม.ค.	ก.พ.	มี.ค.	เม.ย.	พ.ค.	มิ.ย.	ก.ค.	ส.ค.	ก.ย.	ต.ค.	พ.ย.	ธ.ค.	เฉลี่ย
1. ขายส่ง กทม.กากจากเมล็ดในประเทศ โปรตีน 44-48%													
ปี 2564	-	-	-	-	28.25	24.93	-	-	-	24.38	-	-	25.85
2565	-	-	-	28.75	28.75	-	-	-	-	-	-	-	28.75
2566	-	29.45	29.45	-	-	-	-	-	-	-	-	29.75	29.55
2567	29.62	29.55	-	-	-	-	-	-	-	-	-	-	19.72
2. ขายส่ง กทม.กากจากเมล็ดนำเข้า โปรตีน 45-46%													
ปี 2564	17.34	17.65	17.28	17.19	17.72	17.79	17.06	16.95	17.25	18.00	17.80	17.28	17.44
2565	17.46	18.64	20.28	21.05	20.91	21.05	21.13	20.79	20.84	20.84	21.33	21.78	20.51
2566	22.49	22.65	22.65	22.65	22.17	21.15	20.67	20.10	19.99	19.80	20.68	21.77	21.40
2567	21.74	20.99	20.23	19.35	(11 เม.ย.67)	-	-	-	-	-	-	-	20.58
3. ขายส่ง กทม.กากนำเข้า โปรตีน 47%													
ปี 2564	17.00	17.25	16.90	16.64	17.12	17.19	16.43	16.40	16.70	17.37	17.23	16.83	16.92
2565	17.01	18.31	20.03	20.80	20.70	20.82	20.88	20.49	20.55	20.58	21.11	21.63	20.24
2566	22.34	22.50	22.50	22.50	22.45	22.23	21.77	21.20	21.09	20.90	21.78	22.87	22.01
2567	22.84	22.01	21.23	20.35	(11 เม.ย.67)	-	-	-	-	-	-	-	21.61
4. ซื้อขายล่วงหน้าตลาดชิคาโก (US\$: ton , 1 ton = 1.1023 shortton)													
ปี 2564	488.24	472.64	450.35	453.41	458.06	412.26	397.66	390.97	372.66	355.37	388.30	423.73	421.97
2565	456.75	496.50	529.20	504.81	463.33	472.28	510.95	527.11	483.81	453.56	455.00	500.12	487.79
2566	533.77	544.00	523.95	496.63	459.76	447.85	480.58	470.19	438.66	440.77	498.41	454.92	482.46
2567	400.94	379.65	371.27	364.75	(10 เม.ย.67)	-	-	-	-	-	-	-	379.15
5. ซื้อขายล่วงหน้าตลาดชิคาโก													
ปี 2564	14.73	14.26	13.94	14.30	14.41	13.02	13.05	13.02	12.39	11.96	12.91	14.30	13.52
2565	15.26	16.31	17.68	17.13	16.03	16.58	18.69	18.98	17.99	17.29	16.67	17.78	17.20
2566	17.84	18.58	18.17	17.10	15.79	15.71	16.70	16.53	15.80	16.15	17.76	15.98	16.84
2567	14.17	13.67	13.40	13.31	(10 เม.ย.67)	-	-	-	-	-	-	-	13.64

ถั่วเหลือง

ประจำสัปดาห์ที่ 2 ของเดือนเมษายน 2567 (9 - 11 เม.ย. 67)

	ปี 64	ปี 65	ปี 66	ปี 67	% Δ
ผลผลิต (ล้านตัน)					
(USDA คาดการณ์ มี.ค.67)					
พืชน้ำมัน - โลก (USDA)	610.19	611.75	637.28	658.68	3.36
ถั่วเหลือง - โลก (USDA)	369.22	360.41	378.06	396.85	4.97
- ไทย (สศก.) (ตัน)	21,234	20,699	20,016	19,699	-1.58
- ถั่วฤดูแล้ง	15,130	15,315	14,812	14,577	
- ถั่วฤดูฝน	6,104	5,384	5,204	5,122	
มูลค่าผลผลิต (ล้านบาท)	364	400	442	370	-16.34
ช่วงออกสู่ตลาด - ถั่วฤดูแล้ง (มี.ค.-เม.ย.) 74% - ถั่วฤดูฝน (ส.ค.-พ.ย.) 26%					
ครัวเรือนเกษตรกร	14,494	14,442	14,442		
พื้นที่ปลูก (ล้านไร่)	0.081	0.090	0.081	0.078	-3.41
ผลผลิตเฉลี่ย/ไร่ (กก./ไร่)	264	267	264	268	1.52
การใช้ (ล้านตัน)					
- โลก(USDA)	318.036	316.603	315.176	328.191	4.13
- ไทย	4.209	3.230	3.435	3.567	3.84
(ประมาณการ)					
สต็อก (ล้านตัน)	98.266	93.926	102.149	114.258	11.85
นำเข้า-ส่งออก (กรมศุลกากร)					
- นำเข้า (ล้านตัน)	3.997	3.022	3.285	0.616	
(ล้านบาท)	72,611	70,586	69,955	12,447	
(บาท/กก.)	18.17	23.36	21.30	20.20	
- ส่งออก (ตัน)	942	935	299	39	
ประเทศคู่ค้า (ปี 66)					
ไทยนำเข้าจาก	บราซิล 84% สหรัฐฯ 12% แคนาดา 2%				
ไทยส่งออกไป	พม่า 3% ลาว 67% กัมพูชา 8%				

1. สถานการณ์ ปี 2567
 โลก ผลผลิตและการใช้เพิ่มขึ้นจากปีที่ผ่านมา
 ไทย สศก. คาดว่าจะมีผลผลิต 0.02 ล้านตัน ลดลงจากปีก่อน เนื่องจากเมล็ดพันธุ์มีราคาสูงและขาดแคลน ประกอบกับเกษตรกรปรับเปลี่ยนไปปลูกพืชอื่น ขณะที่ความต้องการใช้เพิ่มมากขึ้นกว่าปีก่อน

2. นโยบายและมาตรการนำเข้าเมล็ดถั่วเหลือง ปี 2566-2568
 มติคณะกรรมการพืชน้ำมันและน้ำมันพืช (22 ก.ย.65) และมติคณะรัฐมนตรี (29 พ.ย.65) ดังนี้

2.1 WTO เปิดตลาดคราวละ 3 ปี ไม่จำกัดปริมาณ ในโควตาภาษีร้อยละ 0 นอกโควตาร้อยละ 80 และบริหารการนำเข้าปีต่อปี (ข้อมูลพืชน้ำมันนำเข้า 10,922 ตัน ภาษีในโควตา 20% นอกโควตา 80%) โดยการบริหารการนำเข้า ปี 2566-2568 ดังนี้

- ผู้มีสิทธินำเข้าในโควตา 8 สมาคม (ส.ผู้ผลิตน้ำมันถั่วเหลืองและรำข้าว ส.ผู้ผลิตอาหารสัตว์ไทย ส.ส่งเสริมผู้ใช้วัตถุดิบอาหารสัตว์ ส.ปุ๋ยสัตว์ไทย ส.ผู้ค้าสินค้าเกษตรกับประเทศเพื่อนบ้าน ส.การค้าสินค้าเกษตรและอุตสาหกรรมแปรรูป ส.ผู้ผลิตอาหารสำเร็จรูป และ ส.การค้าผู้ผลิตอาหารจากถั่วเหลืองไทย) กรณีมีผู้ขอเป็นผู้มีสิทธินำเข้ารายใหม่และตัดสิทธิรายเดิมในกรณีผิดสัญญาให้คณะกรรมการกำกับดูแลเมล็ดถั่วเหลือง ปี 2566-2568 พิจารณา
- ให้ผู้มีสิทธินำเข้าร่วมมีออร์ซื้อถั่วเหลืองในประเทศทั้งหมด โดยราคาปรับซื้อขั้นต่ำ ดังนี้
 - (1) สก๊ตน้ำมัน ไม่ต่ำกว่า กก.ละ 21.00 บาท ณ ไร่นาหรือ กก.ละ 21.75 บาท ณ กทม.
 - (2) ผลิตภัณฑ์สัตว์ ไม่ต่ำกว่า กก.ละ 21.25 บาท ณ ไร่นาหรือ กก.ละ 22.00 บาท ณ กทม.
 - (3) แปรรูปอาหาร ไม่ต่ำกว่า กก.ละ 23.25 บาท ณ ไร่นาหรือ กก.ละ 24.00 บาท ณ กทม.
- ผู้มีสิทธินำเข้าสนับสนุนค่าใช้จ่ายในการรวบรวมเมล็ดถั่วเหลืองให้สหกรณ์การเกษตร/วิสาหกิจชุมชน (ตาม พ.ร.บ.สหกรณ์ พ.ศ.2542 และ พ.ร.บ.ส่งเสริมวิสาหกิจชุมชน พ.ศ.2548) กก.ละ 2 บาท และประกอบการค้าอื่นๆ ให้เป็นไปตามข้อมูลพืชน้ำมัน

2.2 AFTA ไทย-ออสเตรเลีย ไทย-นิวซีแลนด์ ภาษีร้อยละ 0

2.3 ไทย-ญี่ปุ่น ไทย-ชิลี อาเซียน-เกาหลี
 ในโควตา ปริมาณ 10,922 ตัน ภาษีร้อยละ 0 นอกโควตา ภาษีร้อยละ 80

2.4 การนำเข้าทั่วไป ภาษีร้อยละ 6 หรือ กก.ละ 0.30 บาท และต้องขออนุญาต

3. นโยบายการส่งออก ส่งออกได้เสรี ไม่เสียภาษีส่งออก

สถานการณ์ปัจจุบัน
 ในประเทศ เกษตรกรเริ่มทยอยเก็บเกี่ยวผลผลิตเมล็ดถั่วเหลืองฤดูแล้งออกสู่ตลาด

ต่างประเทศ ราคาซื้อขายล่วงหน้าตลาดชิคาโกสัปดาห์นี้ปรับตัวลดลง
 มาอยู่ที่ตันละ 427.91 USD จากตันละ 434.38 USD ในสัปดาห์ก่อน

เนื่องจากผลผลิตถั่วเหลืองของอเมริกาใต้ (บราซิล) ยังออกสู่ตลาดอย่างต่อเนื่อง
 โดยเก็บเกี่ยวผลผลิตแล้ว 78% ของพื้นที่เพาะปลูก ขณะที่อาเจนตินาเริ่มทยอย
 เก็บเกี่ยวผลผลิตฤดูใหม่ออกสู่ตลาด (3% ของพื้นที่เพาะปลูก)

แนวโน้ม คาดว่าราคาถั่วเหลืองตลาดโลกจะปรับตัวลดลง ตามปริมาณผลผลิตที่จะ
 เพิ่มขึ้น 4.97%

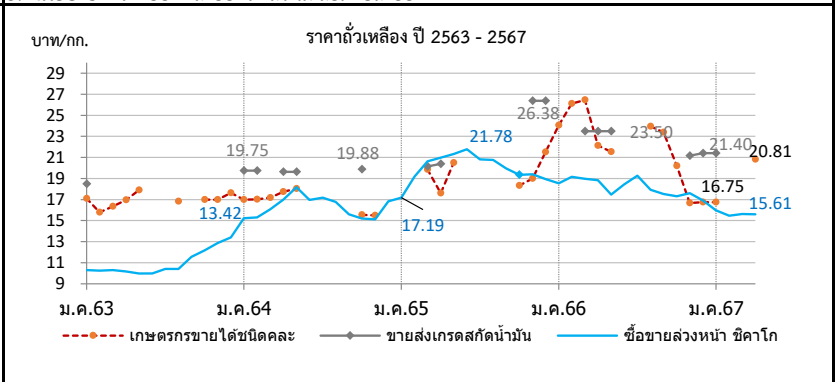

ราคา บาท/กก.	ม.ค.	ก.พ.	มี.ค.	เม.ย.	พ.ค.	มิ.ย.	ก.ค.	ส.ค.	ก.ย.	ต.ค.	พ.ย.	ธ.ค.	เฉลี่ย
1. เกษตรกรขายได้ชนิดละ	ปี 2564	17.00	17.02	17.17	17.73	18.03	-	-	-	-	15.55	15.50	17.16
	2565	-	-	19.85	17.61	20.50	-	-	-	-	18.33	19.00	19.34
	2566	24.06	26.12	26.45	22.12	21.54	-	-	-	20.19	16.37	16.75	22.09
	2567	16.75	-	-	20.81	(ส2 เม.ย.67)	-	23.94	23.38	-	-	-	16.75
	2567	-	-	-	-	-	-	-	-	-	34.88	34.88	34.88
2. ขายส่ง กทม. เกรดแปรรูปอาหาร	ปี 2564	-	-	-	-	-	-	-	-	-	-	-	-
	2565	-	-	-	-	-	-	-	-	-	-	-	-
	2566	-	-	-	-	-	-	-	-	-	34.88	34.88	34.88
	2567	34.88	-	-	-	-	-	-	-	-	-	-	34.88
	2567	-	-	-	-	-	-	-	-	-	-	-	-
3. ขายส่ง กทม. เกรดผลิตอาหารสัตว์	ปี 2564	21.00	21.00	-	20.25	20.25	-	-	-	21.13	-	-	20.73
	2565	-	-	20.56	21.00	0.00	-	-	-	-	26.75	26.75	23.77
	2566	-	-	24.50	24.50	24.50	-	-	-	-	22.38	22.38	23.65
	2567	22.38	-	-	-	-	-	-	-	-	-	-	22.38
	2567	-	-	-	-	-	-	-	-	-	-	-	-
4. ขายส่ง กทม. เกรดสก๊ตน้ำมัน	ปี 2564	19.75	19.75	-	19.62	19.62	-	-	-	19.88	0.00	0.00	19.71
	2565	-	-	20.15	20.38	-	-	-	-	-	26.38	26.38	23.32
	2566	-	-	23.50	23.50	-	-	-	-	-	21.16	21.40	22.39
	2567	21.40	-	-	-	-	-	-	-	-	-	-	21.40
	2567	-	-	-	-	-	-	-	-	-	-	-	-
5. ซื้อขายล่วงหน้าตลาดชิคาโก (USD : ton)	ปี 2564	504.27	507.78	519.84	538.44	577.66	537.32	523.53	504.00	469.40	451.99	454.55	473.11
	2565	514.41	583.66	617.16	618.10	616.17	620.96	569.65	576.79	536.68	507.51	529.81	541.71
	2566	554.85	561.26	547.19	546.76	509.08	525.66	554.14	510.11	486.55	471.90	494.12	481.65
	2567	451.97	429.65	433.28	427.91	(10 เม.ย.67)	-	-	-	-	-	-	-
	2567	-	-	-	-	-	-	-	-	-	-	-	-
6. ซื้อขายล่วงหน้าตลาดชิคาโก	ปี 2564	15.22	15.32	16.09	16.98	18.17	16.97	17.19	16.79	15.61	15.21	15.11	15.96
	2565	17.19	19.18	20.62	20.99	21.32	21.78	20.83	20.77	19.95	19.35	19.40	20.03
	2566	18.54	19.16	18.98	18.83	17.48	18.44	19.27	17.94	17.53	17.30	17.61	16.92
	2567	15.98	15.47	15.63	15.61	(10 เม.ย.67)	-	-	-	-	-	-	-
	2567	-	-	-	-	-	-	-	-	-	-	-	15.67

ปลาป่น

ประจำสัปดาห์ที่ 2 ของเดือนเมษายน 2567 (9 - 11 เม.ย.67)

ผลผลิต (ล้านตัน)	ปี 64	ปี 65	ปี 66	ปี 67	% Δ	1. การผลิต ปี 2567
- โลก (USDA คาดการณ์ มี.ค. 67)	4.86	4.97	4.51	4.91	8.9%	- โลก ผลผลิตเพิ่มขึ้นร้อยละ 2.9 ความต้องการใช้จะเพิ่มขึ้นร้อยละ 1.7 สต็อกลดลงร้อยละ -9.1
- ไทย (ผู้ผลิตปลาป่นไทย)	0.25	0.28	0.29	0.28	-3.4%	- ไทย สต็อกปลาป่นไทย จะคาดการณ์ปริมาณผลผลิตปลาป่น ปี 2567 ประมาณ ก.พ. 67
สัดส่วนการผลิต:โปรตีน 60% ขึ้นไป ร้อยละ 30 โปรตีนต่ำกว่า 60% ร้อยละ 70						2. นโยบายและมาตรการนำเข้าปลาป่น ปี 2567 มติ ครม. (26 ธ.ค.66) เห็นชอบตามมติ
แหล่งวัตถุดิบ : ปลาเปิด (เรือ) 36% รังทูน่า/ซูริมิ 23% เศษเหลืออื่น 41%						คกก. นโยบายอาหาร (20 ธ.ค.66) โดยการนำเข้าปลาป่นโปรตีน 60% ขึ้นไป ไม่จำกัดปริมาณนำเข้า
การใช้ (ล้านตัน)						ส่วนโปรตีน 60% ลงมา ต้องขออนุญาตนำเข้า รายละเอียด ดังนี้
- โลก	5.38	5.64	5.39	5.50	2.0%	2.1 AFTA / FTA ไทย-นิวซีแลนด์ ไทย-ออสเตรเลีย
- ไทย (กรมปศุสัตว์)	0.64	0.60	0.59	0.60	1.7%	อาเซียน-จีน (เว้นเมียนมา) อาเซียน-ออสเตรเลีย-นิวซีแลนด์
สต็อกโลก (ล้านตัน)	0.19	0.27	0.23	0.21	-8.7%	ไทย-ชิลี ไทย-ญี่ปุ่น สิทธิพิเศษ (DFQF)
มูลค่าผลผลิตไทย (ล้านบาท)	7,929	9,626	11,112	11,614		2.2 AKFTA อาเซียน-เกาหลี
นำเข้า-ส่งออก (ตัน)						2.3 FTA อาเซียน-ฮ่องกง
- นำเข้า	73,904	48,045	48,834	13,957		โปรตีน 60% ขึ้นไป
- ส่งออก	122,773	131,870	147,838	27,887		โปรตีนต่ำกว่า 60%
ประเทศคู่ค้า (ปี 66)						ปี 67
- นำเข้า เมียนมาร์ 59% เวียดนาม 11% ฟิลิปปินส์ 9% อินโดนีเซีย 8% นอร์เวย์ 6%						ปี 68
เดนมาร์ก 2% ฝรั่งเศส 1% อื่นๆ 1%						ปี 69
- ส่งออก จีน 82% ญี่ปุ่น 10% เวียดนาม 3.2% บังคลาเทศ 1% มาเลเซีย 1% อินโดนีเซีย						ปี 67
ได้หวัน 1%						ปี 68
						ปี 69
						ปี 67
						ปี 68
						ปี 69
						ปี 67
						ปี 68
						ปี 69
						ปี 67
						ปี 68
						ปี 69
						ปี 67
						ปี 68
						ปี 69
						ปี 67
						ปี 68
						ปี 69
						ปี 67
						ปี 68
						ปี 69
						ปี 67
						ปี 68
						ปี 69
						ปี 67
						ปี 68
						ปี 69
						ปี 67
						ปี 68
						ปี 69
						ปี 67
						ปี 68
						ปี 69
						ปี 67
						ปี 68
						ปี 69
						ปี 67
						ปี 68
						ปี 69
						ปี 67
						ปี 68
						ปี 69
						ปี 67
						ปี 68
						ปี 69
						ปี 67
						ปี 68
						ปี 69
						ปี 67
						ปี 68
						ปี 69
						ปี 67
						ปี 68
						ปี 69
						ปี 67
						ปี 68
						ปี 69
						ปี 67
						ปี 68
						ปี 69
						ปี 67
						ปี 68
						ปี 69
						ปี 67
						ปี 68
						ปี 69
						ปี 67
						ปี 68
						ปี 69
						ปี 67
						ปี 68
						ปี 69
						ปี 67
						ปี 68
						ปี 69
						ปี 67
						ปี 68
						ปี 69
						ปี 67
						ปี 68
						ปี 69
						ปี 67
						ปี 68
						ปี 69
						ปี 67
						ปี 68
						ปี 69
						ปี 67
						ปี 68
						ปี 69
						ปี 67
						ปี 68
						ปี 69
						ปี 67
						ปี 68
						ปี 69
						ปี 67
						ปี 68
						ปี 69
						ปี 67
						ปี 68
						ปี 69
						ปี 67
						ปี 68
						ปี 69
						ปี 67
						ปี 68
						ปี 69
						ปี 67
						ปี 68
						ปี 69
						ปี 67
						ปี 68
						ปี 69
						ปี 67
						ปี 68
						ปี 69
						ปี 67
						ปี 68
						ปี 69
						ปี 67
						ปี 68
						ปี 69
						ปี 67
						ปี 68
						ปี 69
						ปี 67
						ปี 68
						ปี 69
						ปี 67
						ปี 68
						ปี 69
						ปี 67
						ปี 68
						ปี 69
						ปี 67
						ปี 68
						ปี 69
						ปี 67
						ปี 68
						ปี 69
						ปี 67
						ปี 68
						ปี 69
						ปี 67
						ปี 68
						ปี 69
						ปี 67
						ปี 68
						ปี 69
						ปี 67
						ปี 68
						ปี 69
						ปี 67
						ปี 68
						ปี 69
						ปี 67
						ปี 68
						ปี 69
						ปี 67
						ปี 68
						ปี 69
						ปี 67
						ปี 68
						ปี 69
						ปี 67
						ปี 68
						ปี 69
						ปี 67
						ปี 68
						ปี 69
						ปี 67
						ปี 68
						ปี 69
						ปี 67
						ปี 68
						ปี 69
						ปี 67
						ปี 68
						ปี 69
						ปี 67
						ปี 68
						ปี 69
						ปี 67
						ปี 68
						ปี 69
						ปี 67
						ปี 68
						ปี 69
						ปี 67
						ปี 68
						ปี 69
						ปี 67
						ปี 68
						ปี 69
						ปี 67
						ปี 68
						ปี 69
						ปี 67
						ปี 68
						ปี 69
						ปี 67
						ปี 68
						ปี 69
						ปี 67
						ปี 68
						ปี 69
						ปี 67
						ปี 68
						ปี 69
						ปี 67
						ปี 68
						ปี 69
						ปี 67
						ปี 68
						ปี 69
						ปี 67
						ปี 68
						ปี 69
						ปี 67
						ปี 68
						ปี 69
						ปี 67
						ปี 68
						ปี 69
						ปี 67
						ปี 68
						ปี 69
						ปี 67
						ปี 68

ข้าวสาลี

ประจำสัปดาห์ที่ 2 ของเดือนเมษายน 2567 (9 - 11 เม.ย. 2567)

ผลผลิต (ล้านตัน)						
ที่มา : USDA	โลก	ปี 63/64	ปี 64/65	ปี 65/66	ปี 66/67	+ - %
	- จีน	134.25	136.95	137.72	136.59	-0.82
	- EU	126.68	138.16	134.19	133.65	-0.40
	- อินเดีย	107.86	109.59	104.00	110.55	6.30
	- รัสเซีย	85.35	75.16	92.00	95.00	3.26
	- สหรัฐ	49.52	44.80	44.90	49.31	9.84
แหล่งผลิตสำคัญ ที่มา : USDA						
		จีน (18%)	EU* (17%)	อินเดีย (13%)	รัสเซีย (12%)	สหรัฐ (6%)
*EU : ฝรั่งเศส (27%) เยอรมนี (17%) โปแลนด์ (9%) โรมาเนีย (7%) อิตาลี (5%)						
ความต้องการใช้ (ล้านตัน)						
ที่มา : USDA	โลก	ปี 63/64	ปี 64/65	ปี 65/66	ปี 66/67	+ - %
	- จีน	155.00	148.00	148.00	153.50	3.72
	- EU	104.75	108.25	108.00	110.50	2.31
	- อินเดีย	102.22	109.88	108.68	111.00	2.14
	- รัสเซีย	42.50	41.75	42.25	43.00	1.78
	- สหรัฐ	30.19	30.41	30.42	31.13	2.34
สต็อกปลายปี (ล้านตัน)						
ที่มา : USDA	โลก	ปี 63/64	ปี 64/65	ปี 65/66	ปี 66/67	+ - %
	- จีน	139.12	136.76	138.82	132.01	-4.91
	- สหรัฐ	23.00	18.36	15.50	18.30	18.08
	- รัสเซีย	11.38	12.09	14.64	12.44	-15.03
	- อินเดีย	27.80	19.50	9.50	10.00	5.26
ประเทศผู้ส่งออกสำคัญ ปริมาณ 215.36 ล้านตัน						
ที่มา : USDA		รัสเซีย (21%)	EU (17%)	ออสเตรเลีย (14%)	แคนาดา (12%)	สหรัฐ (10%)
ประเทศผู้นำเข้าสำคัญ ปริมาณ 215.36 ล้านตัน						
ที่มา : USDA		จีน (6%)	อินโดนีเซีย (5%)	อียิปต์ (5%)	ตุรกี (5%)	EU (4%)
(หน่วย : ล้านตัน)						
ไทยการนำเข้า						
ที่มา : ศุลกากร		ปี 2563	ปี 2564	ปี 2565	ปี 2566	ปี 2567 (ม.ค.-ก.พ.)
	อินเดีย	-	0.002	0.207	-	-
	ออสเตรเลีย	0.006	0.465	0.086	1,294,501	254
	ยูเครน	0.540	0.342	0.010	182,805	74,887
	รัสเซีย	0.305	-	-	-	-
	อาร์เจนตินา	0.585	0.202	-	-	-
	โรมาเนีย	0.142	0.126	-	144,343	-
	อื่นๆ	-	-	0.001	524,148	61,600
	รวม	1.848	1.263	0.304	#####	136,741
ผู้นำเข้า 10 อันดับ (จนถึงตุลาคม) ข้อมูลปี 2565						
	1 เจริญโภคภัณฑ์ อาหาร จำกัด (มหาชน)	6 เอพีเอ็ม เอเชีย จำกัด				
	2 แพลทฟอร์มเกษตรภัณฑ์ จำกัด	7 เอส ที เอ็ม อาหารสัตว์ จำกัด				
	3 คาร์กิลมีท์ส (ไทยแลนด์) จำกัด	8 สตีฟเนมลิติกส์ จำกัด (มหาชน)				
	4 อินเทคส์ ฟีด จำกัด	9 เบทาโกร จำกัด (มหาชน)				
	5 หนองบัว ฟีลด์ จำกัด	10 ไทย ฟีลด์ อาหารสัตว์ จำกัด				
ปริมาณสต็อกข้าวสาลี (ณ ก.พ. 67) อยู่ที่ 0.322 ล้านตัน โดยผู้ประกอบการนำเข้าภายใต้ประกาศ กกร. ที่ 120,191.63 ตัน นำเข้าจากออสเตรเลีย, บราซิล และยูเครน เพื่อใช้เป็นวัตถุดิบอาหารสัตว์						

1. สถานการณ์โลก ปี 2566/67 (ณ มี.ค.67)
 USDA คาดการณ์ผลผลิตปี 2566/67 ลดลงจากปีก่อน 0.31% ความต้องการใช้เพิ่มขึ้น 1.03% สต็อกปลายปีลดลง 4.53% สำหรับด้านการค้ายังคงลดลงกว่าปีที่ผ่านมา ด้านการส่งออกเพิ่มขึ้นในยูเครน, อาร์เจนตินา, ออสเตรเลีย และตุรกี สำหรับการนำเข้าคาดว่าจะเพิ่มขึ้นในยุโรป, ปากีสถาน และอัฟกานิสถาน ประกอบความต้องการใช้ทั่วโลกเพิ่มขึ้น เนื่องจากอาหาร แมลต์พันธุ์ และการใช้ปุ๋ย ทางอุตสาหกรรมสูงขึ้น **ราคาซื้อขายล่วงหน้าตลาดโลก**ปรับตัวลดลงจากสัปดาห์ก่อน จากสภาพอากาศที่เอื้ออำนวยต่อการเพาะปลูก

2. มาตรการนำเข้าข้าวสาลี (ครม. 8 พ.ย. 59)

- ต้องเป็นการนำเข้ามาเพื่อใช้ในการผลิตอาหารสัตว์ในกิจการของผู้ขออนุญาตเท่านั้น (ห้ามจำหน่าย จ่าย-โอน)
- กำหนดสัดส่วนการนำเข้าข้าวสาลีต่อการรับซื้อข้าวโพดเลี้ยงสัตว์ในประเทศดังนี้
 - สำหรับผลิตอาหารสัตว์ 1:3
 - สำหรับผลิตอาหารสุนัขและแมว 1:2
 - สำหรับผลิตอาหารกึ่งยกเว้นโดยพิจารณาเป็นรายปี

3. อัตราการนำเข้า

- พรก. พิกัดอัตราศุลกากร 2565 (ฉบับที่ 7) ที่ กก.ละ 2.75 บาท แต่ได้รับการยกเว้น ในปี 2550 ตามประกาศกระทรวงการคลัง เรื่อง การลดอัตราศุลกากรและยกเว้นอากรศุลกากร ตามมาตรา 12
- ผู้ผูกขาดได้ WTO 27% อัตราตามสภาพ
- ภายใต้ความตกลง FTA อาเซียน - จีน - อินเดีย - ญี่ปุ่น - เกาหลี - ออสเตรเลีย - นิวซีแลนด์ **ยกเว้นอากร**
- ภายใต้ความตกลง FTA ไทย - ออสเตรเลีย - ชิลี - อินเดีย - พม่า - ตองตง - นิวซีแลนด์ -เปรู **ยกเว้นอากร**

4. มาตรการกำกับดูแล

1. ผู้นำเข้าเป็นเจ้าของกิจการผลิตอาหารสัตว์และได้รับการขึ้นทะเบียนไว้ตามกฎหมายว่าด้วยการควบคุมคุณภาพอาหารสัตว์ และเป็นผู้ที่อยู่ระหว่างถูกระงับการออกใบอนุญาตนำเข้า/ปฏิบัติตามพระราชบัญญัติควบคุมคุณภาพอาหารสัตว์ พ.ศ. 2558 /เป็นอาหารสัตว์ควบคุมเฉพาะที่ต้องขอใบอนุญาตนำเข้าจากกรมปศุสัตว์/ผู้ขออนุญาตยื่นขออนุญาตนำเข้าต่อกรมปศุสัตว์
2. การควบคุมการขนถ่าย ประกาศคณะกรรมการ กกร. ฉบับที่ 17 พ.ศ. 2566 กำหนดให้สินค้าข้าวสาลีเป็นสินค้าควบคุมการขนถ่าย ที่มีปริมาณครั้งละ 10,000 กก. ขึ้นไปเข้ามาหรือออกจากเข้ามาหรือออกจากห้องที่ 2 จังหวัด (1.ทท. เขตคลองเตย 2.ชลบุรี อ.ศรีราชา เว้นแต่จะได้รับอนุญาตจากประธานคณะกรรมการส่วนจังหวัดด้วยราคาสินค้าและบริการ (จกร.) หรือผู้ที่ประธาน จกร มอบหมาย หรือพาณิชย์จังหวัด
3. การแจ้งปริมาณการครอบครอง การนำเข้า สถานที่เก็บ แผนการนำเข้า ตามประกาศคณะกรรมการ กกร. เมื่อ 1 ก.ค. 66 ฉบับที่ 18 พ.ศ. 2566

5. อัตราการทดแทน ข้าวสาลี 1 กก. ทดแทนข้าวโพด ในสูตรอาหารสัตว์ได้ ดังนี้

- **โก๋** 0.89 - 0.92 กก.
- **สุกร** 0.81 - 0.92 กก.
- **ไก่** 0.89 - 0.92 กก.
- **สุกร** 0.81 - 0.92 กก.

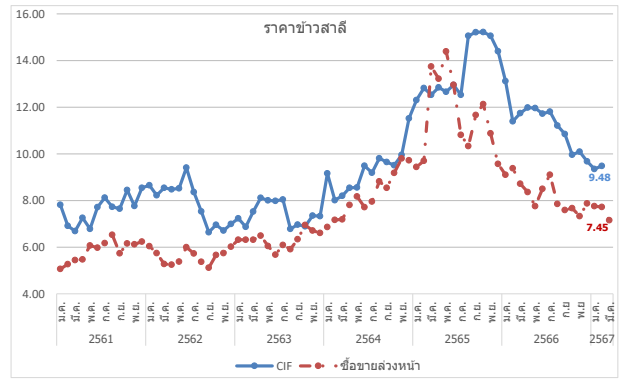

ปี	ม.ค.	ก.พ.	มี.ค.	เม.ย.	พ.ค.	มิ.ย.	ก.ค.	ส.ค.	ก.ย.	ต.ค.	พ.ย.	ธ.ค.	รวม/เฉลี่ย
ราคา CIF (บาท/กก.) ที่มา : กรมศุลกากร													
ปี 2560	7.22	6.97	7.03	6.73	7.37	6.79	6.95		7.03	6.75	6.67	7.43	6.95
ปี 2561	7.81	6.91	6.68	7.26	6.78	7.71	8.12	7.73	7.65	8.44	7.77	8.54	7.44
ปี 2562	8.65	8.22	8.54	8.48	8.52	9.41	8.36	7.53	6.64	6.96	6.71	6.99	7.70
ปี 2563	7.23	6.87	7.53	8.11	8.01	7.98	8.04	6.78	6.96	6.89	7.35	7.32	7.38
ปี 2564	9.16	8.01	8.20	8.54	8.56	9.49	9.19	9.81	9.65	9.51	9.95	11.52	8.94
ปี 2565	12.30	12.82	12.53	12.85	12.66	12.95	12.53	15.06	15.21	15.22	15.06	14.40	12.69
ปี 2566	13.12	11.39	11.74	11.98	11.96	11.72	11.81	11.21	10.85	9.96	10.09	9.68	11.32
ปี 2567	9.35	9.48											9.42
ราคาซื้อขายล่วงหน้า (บาท/กก.) ที่มา : CME GROUP (Chicago Mercantile Exchange)													
ปี 2560	5.53	5.62	5.48	5.30	5.45	5.67	6.26	5.23	5.32	5.32	5.11	4.95	5.44
ปี 2561	5.06	5.27	5.44	5.47	6.07	5.97	6.17	6.53	5.74	6.15	6.12	6.24	5.85
ปี 2562	6.04	5.74	5.28	5.25	5.38	6.00	5.73	5.37	5.12	5.66	5.74	6.02	5.61
ปี 2563	6.32	6.32	6.32	6.49	6.05	5.68	6.09	5.91	6.34	6.95	6.71	6.61	6.32
ปี 2564	7.22	7.17	7.19	7.81	8.17	7.71	7.95	8.82	8.54	9.18	9.80	9.72	8.27
ปี 2565	9.44	9.70	13.74	13.22	14.39	12.96	10.81	10.33	11.66	12.13	10.88	9.57	11.57
ปี 2566	9.10	9.38	8.72	8.36	7.76	8.50	8.60	7.85	7.59	7.67	7.33	7.87	8.23
ปี 2567	7.76	7.72	7.15	7.45									7.52

หมายเหตุ ราคา CIF เฉลี่ยรายปี = มูลค่านำเข้า/ปริมาณการนำเข้า กองส่งเสริมการค้าสินค้าเกษตร 1 กรมการค้าภายใน กระทรวงพาณิชย์

ข้าวบาร์เลย์

ประจำสัปดาห์ที่ 2 ของเดือนเมษายน 2567 (9 - 11 เม.ย. 2567)

ผลผลิต (ล้านตัน)	ปี 63/64	ปี 64/65	ปี 65/66	ปี 66/67	+ - %
ที่มา : USDA					
โลก	161.14	145.14	149.65	142.22	-4.96
- EU	54.24	52.01	51.69	47.50	-8.11
- รัสเซีย	20.63	17.51	21.50	20.50	-4.65
- ออสเตรเลีย	14.65	14.34	14.14	10.80	-23.60
- แคนาดา	10.74	6.98	9.99	8.90	-10.92
- UK	8.12	6.96	7.39	7.00	-5.21
ความต้องการใช้ (ล้านตัน)					
ที่มา : USDA					
โลก	161.93	148.10	148.06	143.75	-2.91
- EU	48.25	45.45	46.70	43.60	-6.64
- รัสเซีย	14.40	14.30	16.70	15.10	-9.58
- จีน	12.60	11.60	9.90	10.65	7.58
- ตุรกี	8.99	7.40	8.90	8.50	-4.49
- แคนาดา	7.75	5.40	6.70	6.70	0.03
สต็อกปลายปี (ล้านตัน)					
ที่มา : USDA					
โลก	21.44	18.49	20.07	18.54	-7.60
- EU	5.01	5.23	5.54	5.04	-9.03
- ออสเตรเลีย	2.52	2.85	3.22	1.82	-43.48
- ยูเครน	0.66	0.78	0.77	1.27	65.19
- US	1.56	0.81	1.43	1.67	16.75
ประเทศผู้ส่งออกสำคัญ (28.54 ล้านตัน)					
ที่มา : USDA					
	ยุโรป (25.%)	ออสเตรเลีย (20.%)	รัสเซีย (17.%)		
	แคนาดา (10.%)	อาร์เจนตินา (9.%)	ยูเครน (8.%)		
ประเทศผู้นำเข้าสำคัญ (28.54 ล้านตัน)					
ที่มา : USDA					
	จีน (30%)	ซาอุดีอาระเบีย (16%)	อิหร่าน (8%)		
	EU (7%)	ตุรกี (5%)			
ไทยการนำเข้า (หน่วย : ตัน)					
ที่มา : ศุลกากร					
ออสเตรเลีย	793,654	755,567	88,351	648,988	3,094
UK	2	1	2	0.24	-
จีน	-	1	1	-	-
เนเธอร์แลนด์	47	-	-	1551	423
สหรัฐ	37	-	20	19	-
ยูเครน	150	-	-	-	-
อื่น ๆ	0	1	104	100	-
รวม	793,890	755,569	88,478	650,658	3,517
ปริมาณสต็อกข้าวบาร์เลย์ (ณ ก.พ. 67) อยู่ที่ 0.048 ตัน					

- สถานการณ์โลก ปี 2566/67 ณ มี.ค. 66
 - USDA คาดการณ์ผลผลิตปี 2566/67 ลดลงจากปีก่อน 4.96% ความต้องการใช้ลดลง 2.91% สต็อกปลายปีลดลง 7.60% จากความขัดแย้งยูเครน-รัสเซีย ส่งผลกระทบต่อระบบพืชพลังงานและวัตถุดิบขณะเดียวกัน ส่งผลให้ราคาข้าวบาร์เลย์ปรับตัวเพิ่มขึ้น 41 % และส่งผลให้นักลงทุนลังเลที่จะลงทุน เนื่องจากมีต้นทุนที่สูงขึ้น
 - สถานการณ์ NCDEX ปรับตัวลดลงจากสัปดาห์ก่อน
- อัตราอากรนำเข้า
 - พรก. พักถืออัตราศุลกากร 2565 (ฉบับที่ 7) ที่ กก.ละ 2.75 บาท
 - ผูกพันภายใต้ WTO 27% ตามอัตราสภาพ
 - ภายใต้ความตกลง FTA อาเซียน - จีน - อินเดีย - ญี่ปุ่น -เกาหลี -ออสเตรเลีย -นิวซีแลนด์ ยกเว้นอากร
 - ภายใต้ความตกลง FTA ไทย - ออสเตรเลีย - ซิลิ - อินเดีย -พม่า - คอซอจ -นิวซีแลนด์ -เปรู ยกเว้นอากร
- มาตรการกำกับดูแล
 - ผู้นำเข้าเป็นเจ้าของกิจการผลิตอาหารสัตว์และได้รับการขึ้นทะเบียนไว้ตามกฎหมายว่าด้วยการควบคุมคุณภาพอาหารสัตว์ และไม่เป็นผู้ที่อยู่ระหว่างถูกระงับการออกใบอนุญาตนำเข้า/ปฏิบัติตามพระราชบัญญัติควบคุมคุณภาพอาหารสัตว์ พ.ศ. 2558 /เป็นอาหารสัตว์ควบคุมเฉพาะที่ต้องขอใบอนุญาตนำเข้าจากกรมปศุสัตว์/ผู้ขออนุญาตยื่นขออนุญาตนำเข้าต่อกรมปศุสัตว์
 - การควบคุมการขนย้าย (ประกาศ กกร. ฉบับที่ 19 พ.ศ. 2566) กำหนดให้ห้ามขนย้ายข้าวบาร์เลย์ ที่มีปริมาณครั้งละ 10,000 กก. ขึ้นไป เข้ามาหรือออกจากท้องที่ 2 จังหวัด (1.กทม. เขตคลองเตย 2.ชลบุรี อ.ศรีราชา) เว้นแต่จะได้รับอนุญาตจากประธานคณะกรรมการส่วนจังหวัดว่าด้วยราคาสินค้าและบริการ (กจร.) หรือผู้ที่ประธาน กจร มอบหมายหรือพยานย์จังหวัด
 - การแจ้งปริมาณการครอบครอง การนำเข้า สถานที่เก็บ แผนการนำเข้า ตามประกาศคณะกรรมการ กกร. เมื่อ 1 ก.ค. 66 ฉบับที่ 20 พ.ศ. 2566
- อัตราราคาทดแทน ข้าวบาร์เลย์ 1 กก. ทดแทนข้าวโพด ในสูตรอาหารสัตว์ได้ ดังนี้
 - ไก่ 0.93 - 1.03 กก.
 - สุกร 0.78 - 0.97 กก.

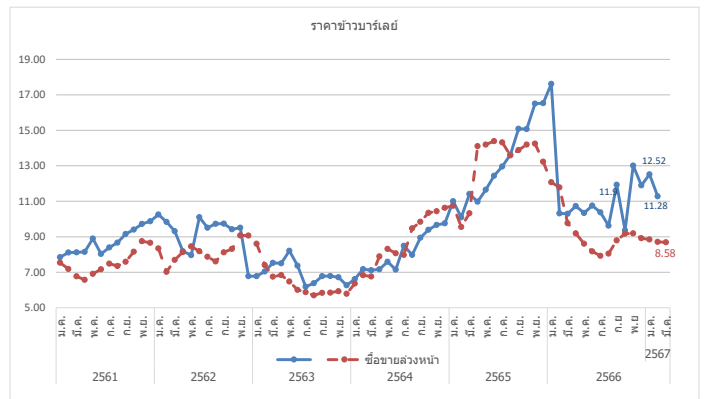

ปี	ม.ค.	ก.พ.	มี.ค.	เม.ย.	พ.ค.	มิ.ย.	ก.ค.	ส.ค.	ก.ย.	ต.ค.	พ.ย.	ธ.ค.	รวม/เฉลี่ย
ราคา CIF (บาท/กก.) ที่มา : กรมศุลกากร													
ปี 2560	9.60	9.17	9.13	8.43	8.77	7.69	7.18	7.08	6.89	6.80	6.84	7.94	7.89
ปี 2561	7.85	8.12	8.12	8.15	8.90	8.03	8.40	8.67	9.16	9.41	9.72	9.87	8.88
ปี 2562	10.25	9.84	9.31	8.18	7.97	10.10	9.51	9.73	9.74	9.42	9.51	6.78	7.51
ปี 2563	6.78	7.04	7.53	7.50	8.21	7.37	6.19	6.38	6.78	6.78	6.72	6.26	6.79
ปี 2564	6.61	7.18	7.11	7.16	7.59	7.15	8.49	7.98	8.94	9.39	9.67	9.75	7.39
ปี 2565	11.01	10.09	11.41	10.98	11.65	12.44	12.96	13.63	15.09	15.07	16.50	16.53	10.79
ปี 2566	17.62	10.31	10.30	10.73	10.34	10.76	10.38	9.62	11.93	9.36	13.01	11.90	10.29
ปี 2567	12.52	11.28											11.90
ราคาซื้อขายล่วงหน้า (บาท/กก.) ที่มา : NCDEX (National Commodity & Derivatives Exchange)													
ปี 2560	8.67	7.96	8.20	8.33	7.82	7.38	7.48	7.48	7.43	7.56	7.72	7.72	7.81
ปี 2561	7.54	7.18	6.76	6.57	6.91	7.16	7.49	7.35	7.59	8.16	8.75	8.66	7.51
ปี 2562	8.34	7.03	7.69	8.14	8.46	8.18	7.87	7.61	8.12	8.31	9.07	8.34	8.10
ปี 2563	8.60	7.41	6.75	6.84	6.48	6.01	5.87	5.70	5.84	5.85	5.93	5.79	6.42
ปี 2564	6.36	6.83	6.76	7.89	8.32	8.07	8.34	9.48	9.85	10.35	10.44	10.63	8.61
ปี 2565	10.22	8.70	9.62	14.14	14.19	14.20	14.35	13.85	13.90	14.23	14.25	13.23	12.91
ปี 2566	12.07	11.78	9.77	9.19	8.61	8.17	7.93	8.05	8.79	9.17	9.19	8.92	9.30
ปี 2567	8.85	8.71	8.69	8.42									8.67

หมายเหตุ ราคา CIF เฉลี่ยรายปี = มูลค่านำเข้าปริมาณการนำเข้า

กองส่งเสริมการค้าสินค้าเกษตร กรมการค้าภายใน กระทรวงพาณิชย์

ภาคดีดีจีเอส

ประจำสัปดาห์ที่ 2 ของเดือนเมษายน 2567 (9 - 11 เม.ย. 2567)

ที่มา : FAO	หน่วย : ล้านตัน	ปี 64	ปี 65	ปี 66	ปี 67	+ - %
ผลผลิต		58.12	59.88	59.06	59.18	0.20
- สหรัฐ		44.62	46.28	45.48	45.53	0.11
- จีน		6.22	6.10	6.01	6.00	-0.09
- ยุโรป		3.84	3.79	3.73	3.67	-1.63
- แคนาดา		1.58	1.61	1.63	1.65	1.24
- ไทย		0.67	0.74	0.76	0.77	1.61
ความต้องการใช้		58.32	59.88	59.06	59.18	0.20
- สหรัฐ		34.22	35.73	34.83	34.73	-0.27
- จีน		6.38	6.27	6.17	6.18	0.05
- ยุโรป		4.02	3.98	4.01	4.01	-0.10
- เม็กซิโก		1.96	1.97	2.00	2.04	1.78
- แคนาดา		1.79	1.82	1.82	1.86	2.53
นำเข้า		12.03	11.97	12.13	12.33	1.67
ส่งออก		11.82	11.97	12.13	12.33	1.67
ประเทศผู้ส่งออกสำคัญ สหรัฐ (90.06%) แคนาดา (2.82%) ยุโรป (2.62%)						
รัสเซีย (0.84%) อังกฤษ (0.60%)						
ประเทศผู้นำเข้าสำคัญ เม็กซิโก (16.49%) เวียดนาม (10.02%) เกาหลีใต้ (9.92%)						
ตุรกี (9.14%) อินโดนีเซีย (7.38%)						
ราคาผู้ผลิตภาคดีดีจีเอสสำคัญของโลก		ปี 2563	ปี 2564	ปี 2565	ปี 2566	+ - %
- US		6.63	6.05	5.72	5.96	
- จีน		5.22	7.62	6.72	5.65	-15.92
- ยุโรป		10.06	9.40	9.28	8.75	-5.71
- แคนาดา		6.63	6.03	6.17	5.50	-10.86
- ไทย		5.54	7.46	6.28	6.02	-4.14
ไทย		(หน่วย : ตัน)				
การนำเข้า		ปี 2563	ปี 2564	ปี 2565	ปี 2566	ปี 2567 (ม.ค.-ก.พ.)
ที่มา : ศุลกากร	อเมริกา	609,087	367,146	151,684	215,681	10,468
	ลาว	20,111	10,442	13,534	10,995	930
	อื่นๆ	0.02	0.02	14	6,528	154
	รวม	629,591	377,694	165,232	233,204	11,552
ผู้นำเข้า 10 อันดับ						
ที่มา : ศุลกากร	1 บมจ. กรุงเทพโปรดิ๊วส	6 บจก. อาหารสัตว์ไทยสวนหลวง				
	2 บจก. ไทย ฟู้ดส์ อาหารสัตว์	7 บจก. เอสพีที พิคอัพทลาย				
	3 บจก. ส.ไทยเจริญพรพาณิชย์	8 บจก. เอ.เอ็น.ที อกริเทรค				
	4 บจก. เฟดมาร์ท	9 บจก. โพรโต อินเตอร์				
	5 บจก. โพรเกรส (59) อิมพอร์ต เอ็กซ์พอร์ต	10 บจก. ชันพีด				
สถานการณ์รายสัปดาห์ (U.S. Grains Council)						
F.O.B. ภาคดีดีจีเอส ราคาสัปดาห์นี้อยู่ที่ 186 เหรียญสหรัฐฯ/ตัน (6.82 บาท/กก.) ทรงตัวเท่ากับสัปดาห์ก่อน						
ปริมาณสต็อกคงเหลือ (ณ ก.พ. 67) อยู่ที่ 15,414.98 ตัน โดยผู้ประกอบการนำเข้าภายใต้ประกาศ กกร. ที่ 7,300.56 ตัน จากประเทศสหรัฐอเมริกา เพื่อใช้เป็นวัตถุดิบอาหารสัตว์						

1. ภาค DDGS คือ Distillers Dried Grains With Solubles ผลิตภัณฑ์ที่เหลือจากการผลิตเอทิลแอลกอฮอล์ด้วยข้าวโพด โดยการกลั่นแยกเอทิลแอลกอฮอล์ออกไปแล้วนำกากที่เหลือไปทำให้แห้ง

- มีลักษณะเป็นผงหยาบสีเหลืองทอง มีกลิ่นหอม ของแอลกอฮอล์และน้ำตาลไอซิป
- นำมาใช้ผลิตอาหารสัตว์ (ทั้งผงแห้งและอัดเม็ด) โดยเฉพาะอาหารวัวเนื้อ/วัวนม/สุกร/ไก่
- ทดแทนได้ทั้งแหล่งพลังงานและโปรตีน โดยมีโปรตีน 26-28% (ระดับโปรตีนข้าวโพด 8%) ระดับโปรตีนกากถั่วเหลือง (44%)
- อาหารวัวเนื้อ/วัวนม/สุกร/ไก่

2. สถานการณ์ ปี 2566 (ที่มา : FAO) ณ ก.พ. 67

- FAO คาดการณ์ผลผลิตปี 2567 เพิ่มขึ้นจากปีก่อน 0.20% ความต้องการใช้เพิ่มขึ้น 0.20%

เนื่องจากความต้องการใช้ภาคอุตสาหกรรมเพียงเลี้ยงสัตว์นำลดลง อย่างไรก็ตามความต้องการใช้ขึ้นอยู่กับเอทานอลและแอลกอฮอล์

3. อัตราการนำเข้า

- พรก. พิกัดอัตราศุลกากร 2565 (ฉบับที่ 7) ที่ กก.ละ 10 บาท
- ผู้กักกันภายใต้ WTO 9% ตามอัตราสภาพ
- ภายใต้ความตกลง FTA อาเซียน - จีน - อินเดีย - ญี่ปุ่น - เกาหลี - ออสเตรเลีย - นิวซีแลนด์ (ยกเว้นอาหาร)
- ภายใต้ความตกลง FTA ไทย - ออสเตรเลีย - ชิลี - ญี่ปุ่น - นิวซีแลนด์ - เปรู (ยกเว้นอาหาร)

4. ระเบียบ วิธีปฏิบัติในการนำเข้า

1. ผู้นำเข้าเป็นเจ้าของกิจการผลิตอาหารสัตว์และได้รับการขึ้นทะเบียนไว้ตามกฎหมายว่าด้วยการควบคุมคุณภาพอาหารสัตว์ และเป็นผู้ที่อยู่ระหว่างถูกระงับการออกใบอนุญาตนำเข้า/ปฏิบัติตามพระราชบัญญัติควบคุมคุณภาพอาหารสัตว์ พ.ศ. 2558 / เป็นอาหารสัตว์ควบคุมเฉพาะที่ต้องขอใบอนุญาตนำเข้าจากกรมปศุสัตว์/ผู้ขออนุญาตยื่นขออนุญาตนำเข้าต้องกรมปศุสัตว์
2. การแจ้งปริมาณการครอบครอง การนำเข้า สถานที่เก็บ แผนการนำเข้า ตามประกาศ กกร. เมื่อ 1 ก.ค.66 ฉบับที่ 12 พ.ศ. 66

3. อัตราการทดแทน DDGS 1 กก. ทดแทนข้าวโพด ในสูตรอาหารสัตว์ได้ ดังนี้

- ไก่ 0.32 - 0.40 กก.
- สุกร 0.52 - 0.70 กก.

ปี	ราคา CIF (บาท/กก.)	ราคา F.O.B. (บาท/กก.)
2560	7.28	6.71
2561	6.00	6.29
2562	7.37	7.77
2563	8.06	7.63
2564	8.87	8.84
2565	9.18	8.00
2566	11.46	9.56
2567	10.00	6.82

สับปะรด

ประจำสัปดาห์ที่ 2 เดือนเมษายน 2567 (วันที่ 9 - 11 เม.ย.67)

ผลผลิต	2564	2565	2566	2567 ^F	%Δ
โลก (ล้านตัน)	28.50	28.99	n/a		
ไทย (ล้านตัน)	1.750	1.714	1.258	1.380	9.72%
ช่วงผลผลิตออกมาก	รุ่นที่ 1 พ.ค. - มิ.ย. และ รุ่นที่ 2 ต.ค.-ธ.ค.				
แหล่งผลิตสำคัญ	ประจวบคีรีขันธ์(36%) ระยอง(9%) ราชบุรี(6%) ชลบุรี(6%)				
พื้นที่เก็บเกี่ยว (ไร่)	459,394	446,959	341,163	370,812	8.69%
ผลผลิตเฉลี่ย (กก./ไร่)	3,811	3,835	3,687	3,722	0.95%
การใช้					
-ในประเทศ (ล้านตันสด)	0.198	0.027	0.051	0.083	62.74%
-ส่งออกสด+ผลิตภัณฑ์ (ล้านตันสด)	1.552	1.687	1.207	1.297	7.46%
ส่งออก (กมรศุลกา)					
- ปริมาณ (ล้านตัน)	0.457	0.513	0.376	0.027	
- มูลค่า (ล้านบาท)	19,959	23,909	16,317	1,301	
ประเทศคู่ค้า ปี 2566 (ม.ค.-ธ.ค.)					
สับปะรดกระป๋อง	สหรัฐอเมริกา 30% รัสเซีย 5% เยอรมนี 5%				
น้ำสับปะรดเข้มข้น	เนเธอร์แลนด์ 32% สหรัฐฯ 15% อิหร่าน 11%				
สับปะรดกวน	สหรัฐฯ 33% รัสเซีย 9% จีน 8% UAE 6%				
สับปะรดสด	มาเลเซีย 73% จีน 24% เมียนมาร์ 1% สิงคโปร์ 1%				
อื่นๆ - อบแห้ง	UAE 18% อินเดีย 17% สหรัฐอเมริกา 15% จีน 13%				
- แช่แข็ง	จีน 70% ญี่ปุ่น 10% สหรัฐฯ 9% เกาหลีใต้ 5%				
ประเทศคู่แข่ง					
อิตาลี	ฟิลิปปินส์ อินโดนีเซีย คอสตาริกา บราซิล				
อัตราแปรสภาพ	สับปะรดกระป๋อง : สับปะรดสด = 1 : 3.3				
	น้ำสับปะรด : สับปะรดสด = 1 : 4				
	สับปะรดแห้ง/กวน : สับปะรดสด = 1 : 5				
	สับปะรดแช่แข็ง : สับปะรดสด = 1 : 2.5				

1. สถานการณ์โลก

ปี 2565 ผลผลิตประมาณ 28.99 ล้านตัน เพิ่มขึ้นจากปี 2564 ร้อยละ 1 เนื่องจากสภาพอากาศเอื้ออำนวยทำให้ผลผลิตในภาพรวมเพิ่มขึ้น ประเทศผู้ผลิตสำคัญ ได้แก่ ฟิลิปปินส์ คอสตาริกา จีน บราซิล อินโดนีเซีย และไทย ซึ่งมีสัดส่วนการผลิตคิดเป็นร้อยละ 52 ของผลผลิตทั้งโลก โดยในปี 2565 ไทยมีสัดส่วนของมูลค่าการส่งออกสับปะรดกระป๋องมากที่สุด อยู่ที่ 460.51 ล้านดอลลาร์ (0.41 ล้านตัน) รองลงมาได้แก่ ฟิลิปปินส์ และอินโดนีเซีย และประเทศที่มีการนำเข้ามากที่สุด คือ สหรัฐฯ เยอรมนี และสเปน ตามลำดับ

2. สถานการณ์การผลิตและตลาดของไทย

การผลิต ปี 2567 สศก. พยากรณ์เนื้อที่เก็บเกี่ยวทั่วประเทศในภาพรวมเพิ่มขึ้น รวมถึงผลผลิตต่อไร่ คาดว่าจะเพิ่มขึ้นจากปีที่แล้วเช่นกัน เนื่องจากราคาปุ๋ยเคมีปรับตัวลดลงและราคาช่วงที่ผ่านมาอยู่ในเกณฑ์ดี จึงจูงใจให้เกษตรกรดูแลแปลงสับปะรด

การตลาด/การใช้ ผลผลิตส่วนใหญ่กว่าของผลผลิตทั้งหมด จะเข้าสู่โรงงานแปรรูปเพื่อแปรรูปเป็นผลิตภัณฑ์ต่างๆ สำหรับส่งออกไปตลาดต่างประเทศ ส่วนที่เหลือใช้เพื่อการบริโภคสดและแปรรูปขึ้นต้นอื่นๆ ภายในประเทศ

4. คณะกรรมการดูแลสินค้าสับปะรด

- คกก.นโยบายและพัฒนาสับปะรดแห่งชาติ โดยมีรองนายกรัฐมนตรีเป็นประธาน และ สศก. เป็นฝ่ายเลขานุการ

- คณะอนุกรรมการขับเคลื่อนการพัฒนาสับปะรด (ด้านผลิต แปรรูป ตลาด) โดยมีประธานและฝ่ายเลขาร่วมจาก 3 หน่วยงาน คือ กษ. อก. และ พณ.

3. มาตรการ

- มติ คกก.นโยบายและพัฒนาสับปะรดแห่งชาติ ครั้งที่ 1/2566 เมื่อวันที่ 23 ก.พ.66 เห็นชอบแนวทางการบริหารจัดการสับปะรด ปี 66 โดยใช้กลไก คพจ. และ พาณิชย์จังหวัด (เซลล์แมนจังหวัด) บริหารจัดการ Demand Supply ภายในจังหวัด รวม 5 แนวทาง ได้แก่ 1) เชื่อมโยงตลาดล่วงหน้า 2) กระจายผลผลิต 3) ส่งเสริมการบริโภค 4) ส่งเสริมการแปรรูป และ 5) ส่งเสริมการผลิตสับปะรดเพื่อบริโภคสด

สถานการณ์ปัจจุบัน

สศก. ปรับพยากรณ์ผลผลิต (มี.ค.67) ปริมาณอยู่ที่ 1.380 ล้านตัน ลดลงจากช่วงที่พยากรณ์ครั้งแรก (พ.ย.66) เล็กน้อย แต่ภาพรวมปริมาณยังคงเพิ่มขึ้นจากปี 66 ร้อยละ 10 โดยปัจจุบันอยู่ในช่วงผลผลิตออกสู่ตลาดน้อย ในขณะที่โรงงานแปรรูปมีความต้องการต่อเนื่อง ส่งผลให้เกิดการแข่งขันด้านราคารับซื้อ ราคาเคลื่อนไหวอยู่ในเกณฑ์สูง อย่างไรก็ตาม ผลผลิตจะออกสู่ตลาดมากขึ้นในช่วงปลายเดือน เม.ย.67 และจะเข้าสู่ช่วงออกสู่ตลาดมาก (peak) ช่วงที่ 1 ในเดือน พ.ค. - มิ.ย.67

ภาพรวมการส่งออก ปี 66 (ม.ค.-ธ.ค.) ส่งออกได้รวม 0.376 ล้านตัน มูลค่า 16,317 ลบ. ปริมาณและมูลค่าลดลงจากปี 65 ร้อยละ 27 และ 32 ตามลำดับ สำหรับการส่งออกปี 67 (ม.ค.67) ปริมาณ 0.027 ล้านตัน มูลค่า 1,301 ลบ. ปริมาณและมูลค่าลดลงจากช่วงเดียวกันของปีก่อน ร้อยละ 23 และร้อยละ 12 ตามลำดับ

ราคาเกษตรกรขายได้ ปี 63-67

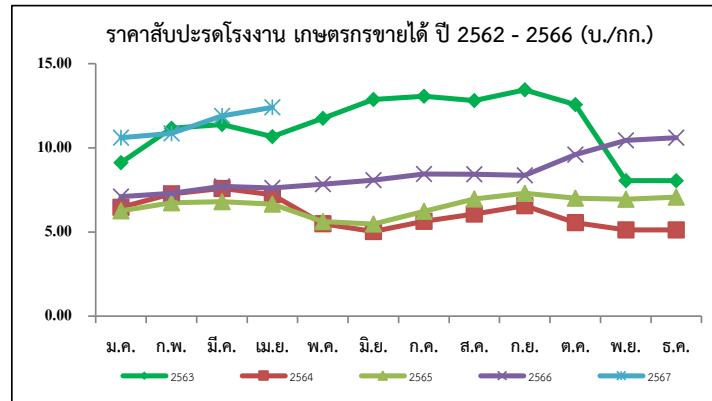

ราคาสับปะรดโรงงานที่เกษตรกรขายได้ (บาท/กก.)

ปี	ม.ค.	ก.พ.	มี.ค.	เม.ย.	พ.ค.	มิ.ย.	ก.ค.	ส.ค.	ก.ย.	ต.ค.	พ.ย.	ธ.ค.	เฉลี่ย
2563	9.11	11.16	11.39	10.67	11.76	12.87	13.07	12.80	13.44	12.56	8.05	6.24	10.68
2564	6.47	7.26	7.59	7.21	5.49	5.03	5.63	6.06	6.56	5.56	5.13	5.61	6.16
2565	6.26	6.73	6.80	6.65	5.62	5.47	6.22	6.96	7.30	7.01	6.95	7.07	6.55
2566	7.10	7.30	7.71	7.62	7.84	8.08	8.45	8.43	8.37	9.60	10.45	10.65	8.50
2567	10.60	10.85	11.90	12.40									10.74

เงาะ

ประจำสัปดาห์ที่ 2 เดือนเมษายน 2567 (9 - 11 เม.ย. 67)

	2564	2565	2566	2567 ^F	%	
ผลผลิต (ตัน)	283,621	265,127	215,390	225,593	4.73%	1. สถานการณ์การผลิต ปี 2567
- ภาคตะวันออก	197,708	216,818	141,222	154,932	9.71%	เนื้อที่ยืนต้นและเนื้อที่ให้ผลรวมทั้งประเทศ คาดว่าลดลง เนื่องจากราคาไม่จูงใจเท่าผลไม้ชนิดอื่น เช่น ทุเรียน ประกอบกับปัญหาการขาดแคลนแรงงานในการเก็บเกี่ยวผลผลิต อย่างไรก็ตาม ปีที่ผ่านมาผลผลิตออกน้อย
- ภาคใต้	65,882	26,958	53,498	50,225	-6.12%	ส่งผลให้ต้นได้พักสะสมอาหาร มีความสมบูรณ์ จึงทำให้ผลผลิตต่อเนื้อที่ให้ผลปรับตัวสูงขึ้น
- อื่นๆ	20,031	21,351	20,670	20,436	-5.56%	2. มาตรการบริหารจัดการผลไม้ ปี 2567
แหล่งผลิตสำคัญ						ซึ่งครอบคลุมตลอดห่วงโซ่ ตั้งแต่ต้นน้ำ กลางน้ำ และปลายน้ำ รวม 6 มาตรการ 25 แผนงาน
- ภาคตะวันออก	เม.ย. - มิ.ย. ตราด จันทบุรี และระยอง					(1) เร่งรัดตรวจ รับรอง GAP (120,000 แปลง) (2) ส่งเสริมการแปรรูป (320,000 ตัน) (3) จัดทำเกษตรพันธสัญญา
- ภาคใต้	ก.ค. - ก.ย. สุราษฎร์ธานี นครศรีธรรมราช และนราธิวาส					(forward contract) (100,000 ตัน) (4) กระจายออกนอกแหล่งผลิต (90,000 ตัน) (5) เพิ่มประสิทธิภาพการบริหารจัดการ
พื้นที่ให้ผล (ไร่)	208,388	206,581	182,821	179,746	-1.63%	ผลไม้ตามมาตรฐานการค้าระหว่างประเทศ (150,000 ตัน) (6) รมรศบคปรับผลไม้ (237,000 ตัน) (7) สนับสนุนกล่องโปรเซสซี
ผลผลิต/ไร่ (กก.)	1,361	1,283	1,179	1,225	6.45%	โปรเซสซี (3,000 ตัน) (8) โหลดผลไม้ขึ้นเครื่องบินฟรี 20 กก. (100 ตัน) (9) เสริมสภาพคล่องการบริหารจัดการผลไม้
การส่งออก				(ม.ค.-ก.พ.)		(วงเงินกู้ 3,340 ลบ.) (10) มทกรมการค้าชายแดน 3 ภาค (11) จับคู่ธุรกิจ (Business Matching) มูลค่าเป้าหมาย 650 ลบ.
- ผลสด ปริมาณ (ตันสด)	11,828	21,599	9,012	225		(12) ส่งเสริมการขายในต่างประเทศ มูลค่าเป้าหมาย 340 ลบ. (13) ร่วมงานแสดงสินค้านานาชาติ (Trade Fair) มูลค่า
มูลค่า (ล้านบาท)	240	435	380	22		เป้าหมาย 34,040 ลบ. (14) ส่งเสริมเมนูผลไม้ไทยตามฤดูกาล ณ ร้านอาหาร Thai Select ทั่วโลก (15) คณะผู้แทนการค้า
- แปรรูป ปริมาณ (ตันสด)	2,784	3,454	3,392	664		สินค้าเกษตรเยือนต่างประเทศ มูลค่าเป้าหมาย 80 ลบ. (16) คณะทำงานผลักดันการส่งออกผลไม้ไทย รัฐร่วมเอกชน
มูลค่า (ล้านบาท)	162	233	243	40		(17) ผลักดันการใช้ประโยชน์การค้าจาก FTA มูลค่าเป้าหมาย 95 ลบ. (18) ประชาสัมพันธ์ผลไม้ไทย ในตลาดจีนและ
ประเทศคู่ค้า (ปี 2566)						ตลาดศักยภาพ (19) เจรจาม่อนคลายมาตรการทางการค้าระหว่างประเทศ (20) อบรมการตลาด เพื่อการค้าในประเทศ
- เงาะสด	เวียดนาม 53% จีน 16% มาเลเซีย 9%					และส่งออก เป้าหมาย 150 คน (21) ผ่อนปรนเคลื่อนย้ายแรงงาน (22) สนับสนุนการค้าแยก-ขนย้าย (23) ทีมเซลล์แมน
- เงาะกระป๋อง	จีน 28% เมียนมา 19% เกาหลี 13%					จังหวัด-ประเทศ (24) ปิดป้ายแสดงราคารับซื้อ 8.00 น. หรือทันทีที่เปิดรับซื้อ รับซื้อตามราคาที่ปิดป้าย (25) บังคับใช้
- เงาะกระป๋องสอได้สี่ประเทศ	สหรัฐอเมริกา 52% มาเลเซีย 8% จีน 7%					กฎหมายโดยเคร่งครัด : พ.ร.บ.ว่าด้วยราคาสินค้าและบริการ พ.ร.บ.มาตราซึ่งดวงวัด พ.ร.บ.การแข่งขันทางการค้า ประมวล
สัดส่วนการใช้						กม.อาญา และพ.ร.บ.คุ้มครองผู้บริโภค
- บริโภคสดภายในประเทศ 93%						3. คณะกรรมการที่เกี่ยวข้อง
- ส่งออกในรูปแบบผลสดและแปรรูป 7%						สินค้าผลไม้มีคณะกรรมการพัฒนาและบริหารจัดการผลไม้ (Fruit Board) กำกับดูแลเป็นการเฉพาะ โดยมี
						รมว.กษ. เป็นประธาน และ อธ.กสท. เป็นฝ่ายเลขานุการ

สถานการณ์ปัจจุบัน
 ราคาเงาะโรงเรียน (ต.อ.) ในช่วงตลอดฤดูกาลปี 2566 (สืบจากผู้รวบรวม) เฉลี่ยอยู่ที่ 38 บ./กก. สูงกว่าปี 2565 ร้อยละ 111 โดยในส่วนของเงาะภาคใต้ เฉลี่ยอยู่ที่ 29 บ./กก. สูงกว่าปีที่ผ่านมาร้อยละ 12
 สำหรับ ปี 2567 สศก. พยากรณ์ผลผลิตเพิ่มขึ้นเล็กน้อย โดยจะออกสู่ตลาดช้ากว่าปกติ เนื่องจากฝนชุกช่วง ผลผลิตภาค ต.อ. เพิ่มขึ้นประมาณร้อยละ 10 และจะทยอยออกสู่ตลาด ตั้งแต่เดือน เม.ย.67 และจะออกมากในลักษณะกระจุกตัวในช่วงเดือน พ.ค.67

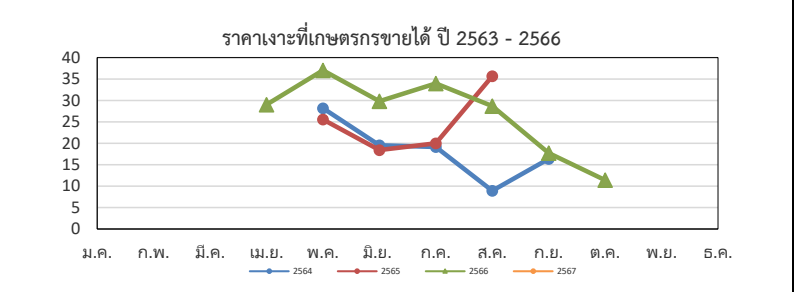

ปี	ม.ค.	ก.พ.	มี.ค.	เม.ย.	พ.ค.	มิ.ย.	ก.ค.	ส.ค.	ก.ย.	ต.ค.	พ.ย.	ธ.ค.	เฉลี่ย
2562				25.67	24.59	28.24	29.03	18.55	16.02	13.28			25.82
2563				29.06	14.88	22.25	29.48	28.47	21.35	16.58			23.48
2564					28.19	19.53	19.16	8.93	16.36				19.46
2565					25.55	18.43	20.02	35.66					23.79
2566				29.00	37.03	29.84	33.97	28.67	17.72	11.41			32.48
2567													

ที่มา : สำนักงานเศรษฐกิจการเกษตร (สศก.)

ทุเรียน

ประจำสัปดาห์ที่ 2 เดือนเมษายน 2567 (9 - 11 เม.ย. 67)

	2564	2565	2566	2567 ^F	%Δ
ผลผลิต (ตัน)	1,253,994	1,334,169	1,475,978	1,525,670	3.37 %
- ภาคตะวันออก (3จังหวัด)	615,574	805,707	776,914	823,898	6.05 %
- ภาคใต้	576,594	448,695	612,420	609,415	-0.49 %
- ภาคอื่นๆ	61,826	79,767	86,644	92,357	6.59 %
ช่วงผลผลิตออกมา/แหล่งผลิตสำคัญ					
- ภาคตะวันออก	เม.ย. - มิ.ย. จันทบุรี ระยอง ตราด				
- ภาคใต้	ก.ค. - ส.ค. ชุมพร สุราษฎร์ธานี นครศรีธรรมราช ยะลา				
พื้นที่ให้ผล (ไร่)	886,295	976,397	1,050,652	1,128,385	7.40 %
ผลผลิต/ไร่	1,415	1,366	1,405	1,352	-3.77 %
มูลค่าผลผลิต (ล้านบาท)	143	138	145	N/A	N/A
การบริโภคในประเทศ (ตัน)					
- บริโภคสด	328,597	424,249	386,121	366,160	
- แปรรูป	25,080	26,683	29,520	30,513	
การส่งออก (สด+แช่แข็ง+แปรรูป)				(ม.ค.-ก.พ.67)	
- ปริมาณ (ตัน)	925,397	909,920	1,089,857	24,293	
- มูลค่า (ล้านบาท)	119,058	124,905	163,995	4,945	
ประเทศคู่ค้า					
ทุเรียนสด	จีน 97% เกาหลี 1% สหรัฐ 1% อื่นๆ 1%				
ทุเรียนแปรรูป					
แช่แข็ง	จีน 96% ออสเตรเลีย 1% สหรัฐ 1% อื่นๆ 2%				
กวน	สหรัฐ 89% นิวซีแลนด์ 11%				
อบแห้ง	จีน 63% ลาว 32% ฮองกง 2% อื่นๆ 3%				

สถานการณ์ปัจจุบัน

- คาดว่าผลผลิตทุเรียนภาคตะวันออกฤดูกาลการผลิต ปี 67 จะเริ่มออกสู่ตลาดตั้งแต่เดือนมี.ค. 67 เป็นต้นไปโดยจะเป็นทุเรียนพันธุ์เบาซึ่งจะออกก่อนประปราย ได้แก่ กระดุม/พวงมณี แนวโน้มราคาผลผลิตช่วงต้นฤดูเคลื่อนไหวอยู่ในเกณฑ์สูง ผลผลิตภาคตะวันออกจะออกสู่ตลาดมากในช่วงเดือนพฤษภาคม 2567 (Peak) และกรมวิชาการเกษตร โดยสำนักวิจัยและพัฒนาการเกษตรเขต 6 (สวพ.6) ได้ประกาศวันเก็บเกี่ยวทุเรียน ได้แก่ พันธุ์กระดุม 15 เม.ย.67 ขณะนี้และพวงมณี 5 พ.ค.67 และพันธุ์หมอนทอง 20 พ.ค.67 แต่หากต้องการส่งออกทุเรียนก่อนวันเก็บเกี่ยวในแต่ละสายพันธุ์ให้ดำเนินการแจ้งสวพ.6 เพื่อสุ่มตรวจเปอร์เซ็นต์น้ำหนักแห้ง ในเนื้อทุเรียนก่อนปิดตู้เพื่อส่งออกต่อไป

1. สถานการณ์การผลิตและการตลาด

1.1 ผลผลิต ปี 2567 สดก. คาดว่าผลผลิตมีแนวโน้มเพิ่มขึ้นจากปี 2566 เนื่องจากมีการเพิ่มพื้นที่เพาะปลูกทุเรียนเพิ่มขึ้น (ปรับเปลี่ยนพื้นที่ ปลูกยางพารา มังคุด เลาะ เงาะลง ลำไย ปาล์ม และพื้นที่ว่างเปล่า) เพราะราคาทุเรียนภาพรวมในปีก่อนมีราคาอยู่ในเกณฑ์สูง

1.2 การตลาด ในต้นฤดูการผลิตทุเรียน ปี 2567 ยังไม่พบปัญหาการติดขัดของด่านขนส่งทางบกจีน และคาดการณ์ว่าตู้คอนเทนเนอร์ผลไม้จะมีปริมาณเพียงพอ โดยกระทรวงพาณิชย์ กรมการค้าภายใน ได้นำเสนอโครงการบริหารจัดการผลไม้ ปี 2567 ซึ่งรวมถึงผลไม้สำคัญอย่างทุเรียน และคณะกรรมการพัฒนาและบริหารจัดการผลไม้ (fruit board) ได้มีมติเห็นชอบให้ดำเนินโครงการฯ ดังกล่าวเรียบร้อยแล้ว

2. มาตรการบริหารจัดการผลไม้ ปี 2567

(1) เร่งรัดตรา รับรอง GAP (120,000 แปลง)
 (2) ส่งเสริมการแปรรูป (320,000 ตัน) (3) จัดทำเกษตรพันธสัญญา (forward contract) (100,000 ตัน)
 (4) กระจายออกนอกแหล่งผลิต (90,000 ตัน) (5) เพิ่มประสิทธิภาพการบริหารจัดการผลไม้ตามมาตรฐานการค้าระหว่างประเทศ (150,000 ตัน) (6) รมรศศบรโคผลไม้ (237,000 ตัน) (7) สนับสนุนคลังประเชณีย์ (3,000 ตัน) (8) โหลดผลไม้ขึ้นเครื่องบินฟรี 20 กก. (100 ตัน)
 (9) เสริมสภาพคล่องการบริหารจัดการผลไม้ (วงเงินกู้ 3,340 ลบ.) (10) มหกรรมการค้าชายแดน 3 ภาค
 (11) จับคู่ธุรกิจ (Business Matching) มูลค่าเป้าหมาย 650 ลบ. (12) ส่งเสริมการขายในต่างประเทศ มูลค่าเป้าหมาย 340 ลบ. (13) ร่วมงานแสดงสินค้านานาชาติ (Trade Fair) มูลค่าเป้าหมาย 34,040 ลบ.
 (14) ส่งเสริมเมนูผลไม้ไทยตามฤดูกาล ณ ร้านอาหาร Thai Select ทั่วโลก (15) คณะผู้แทนการค้าสินค้าเกษตรเยียนต่างประเทศ มูลค่าเป้าหมาย 80 ลบ. (16) คณะทำงานผลักดันการส่งออกผลไม้ไทย รัฐร่วมเอกชน (17) ผลักดันการใช้ประโยชน์การค้าจาก FTA มูลค่าเป้าหมาย 95 ลบ. (18) ประชาสัมพันธ์ผลไม้ไทยในตลาดจีนและตลาดศักยภาพ (19) เจริญอ่อนคลายมาตรการทางการค้าระหว่างประเทศ
 (20) อบรมการตลาด เพื่อการค้าในประเทศและส่งออก เป้าหมาย 150 คน (21) ม่อนปรนเคลื่อนย้ายแรงงาน (22) สนับสนุนการค้าชาย-คนย้าย (23) ทีมเซลส์แมนจังหวัด-ประเทศ (24) ปิดป้ายแสดงราคาปรับข้อ 8.00 น. หรือทันทีที่ปิดรับซื้อ รับซื้อตามราคาที่ปิดป้าย
 (25) บังคับใช้กฎหมายโดยเคร่งครัด : พ.ร.บ.ว่าด้วยราคาสินค้าและบริการ พ.ร.บ.มาตราซึ่งดวงวัด พ.ร.บ.การแข่งขันทางการค้า ประมวล กม.อาญา และ พ.ร.บ.คุ้มครองผู้บริโภค

3. คณะกรรมการดูแลสินค้าผลไม้

สินค้าผลไม้มีคณะกรรมการพัฒนาและบริหารจัดการผลไม้แล้วได้รับมติชอบ โดยมีรัฐมนตรีว่าการกระทรวงเกษตรและสหกรณ์เป็นประธาน และอธิบดีกรมส่งเสริมการเกษตรเป็นกรรมการและเลขานุการ

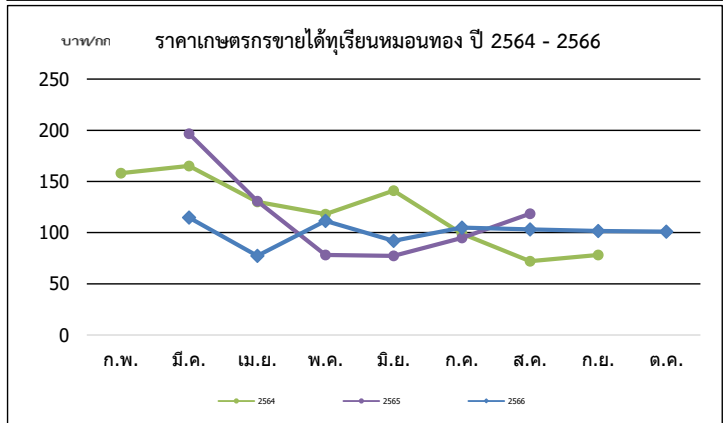

ปี	ก.พ.	มี.ค.	เม.ย.	พ.ค.	มิ.ย.	ก.ค.	ส.ค.	ก.ย.	เฉลี่ย	ก.พ.	มี.ค.	เม.ย.	พ.ค.	มิ.ย.	ก.ค.	ส.ค.	ก.ย.	ต.ค.	เฉลี่ย
พันธุ์ชะนี (บาท/กก.)										พันธุ์หมอนทอง (บาท/กก.)									
2563	-	110.78	98.51	65.94	58.90	51.04	50.00	-	68.28	125.00	138.64	115.92	92.52	97.63	90.95	100.30	100.00	120.98	102.15
2564	120.00	114.00	95.67	80.37	82.32	49.00	28.62	-	81.43	158.00	165.18	130.09	117.95	140.98	99.10	72.10	78.20	-	113.98
2565	-	-	99.12	47.77	36.30	41.73	68.33	-	59.83	-	196.67	130.76	78.29	77.28	94.86	118.48	-	-	103.35
2566	-	-	50.51	57.01	53.14	60.49	59.78	55.21	55.68	-	114.68	77.35	111.55	92.01	104.90	103.06	101.59	101.07	98.07
2567	-	-	-	-	-	-	-	-	-	-	-	-	-	-	-	-	-	-	-

ที่มา : *สำนักงานเศรษฐกิจการเกษตร ** ภาคกลาง+ภาคตะวันออก

लगकग

ประจ้ลศ้ดลรที่ 2 เดอเนเมขยन 2567 (วันที่ 9 - 11 เม.ย. 67)

	2564	2565	2566	2567	%Δ
ผลผลิต (ตัน)	76,313	42,264	63,645	56,860	-10.66%
- ภาคตะวันออก	20,220	19,102	7,380	7,239	-1.91%
- ภาคเหนือ	19,476	20,774	22,308	20,191	-9.49%
- ภาคใต้	36,181	2,060	33,817	29,252	-13.50%
- อื่นๆ	436	328	140	178	27.14%
ช่วงผลผลิตออกมา/แหล่งผลิตสำคัญ					
- ภาคตะวันออก	ก.ค. (38%) จันบุรี ทรายทอง				
- ภาคเหนือ	ก.ย. - ต.ค. (90%) อุดรดิต์ สุโขทัย				
- ภาคใต้	ก.ย. - ต.ค. (87%) นราธิวาส ยะลา ปัตตานี				
พื้นที่ให้ผล (ไร่)	207,205	193,350	161,991	153,434	-5.28%
ผลผลิต/ไร่ (กก)	368	219	393	371	-5.60%
จำนวนครัวเรือน	70,061	65,805	56,860	n/a	
การบริโภค (ตัน)					
- บริโภคสด	74,861	38,277	57,656	n/a	
การส่งออก					
- ปริมาณ (ตัน)	1,452	3,987.11	5,989.18	84.47	ม.ค. - ก.พ.
- มูลค่า (ล้านบาท)	36.46	86.07	161.52	4.04	
ประเทศคู่ค้า	มาเลเซีย ลาว พม่า				

1. สถานการณ์การผลิตและการตลาด ปี 2567

1.1 การผลิต สศก. คาดการณ์ผลผลิตลดลงจากปีที่ผ่านมา เนื่องจากเกษตรกรปรับเปลี่ยนไปปลูกทุเรียนและพืชชนิดอื่น ที่มีราคาสูงกว่า

1.2 การตลาด लगกยังมีอายุการเก็บรักษาสั้น นำเสอ่ายและส่วนใหญ่อุบริโภคภายในประเทศ จึงต้องมีการกระจายให้ถึงผู้บริโภคโดยเร็ว

2. มาตรการบริหารจัดการผลไม้ ปี 2567 (27 ธ.ค.66)

ซึ่งครอบคลุมตลอดห่วงโซ่ ตั้งแต่ต้นน้ำ กลางน้ำ และปลายน้ำ รวม 6 มาตรการ 25 แผนงาน

(1) เร่งรัดตรวจ รับรอง GAP (120,000 แปลง) (2) ส่งเสริมการแปรรูป (320,000 ตัน) (3) จัดทำเกษตรพันธะสัญญา (forward contract) (100,000 ตัน) (4) กระจายออกนอกแหล่งผลิต (90,000 ตัน) (5) เพิ่มประสิทธิภาพการบริหารจัดการผลไม้ ตามมาตรฐานการค้าระหว่างประเทศ (150,000 ตัน) (6) รมรค้บริโภคผลไม้ (237,000 ตัน) (7) สนับสนุนกล่องไปรษณีย์ (3,000 ตัน) (8) โหลดผลไม้ขึ้นเครื่องบินฟรี 20 กก. (100 ตัน) (9) เสริมสภาพคล่องการบริหารจัดการผลไม้ (วงเงินกู้ 3,340 ลบ.) (10) มทรรคการค้าชายแดน 3 ภาค (11) จับคู่ธุรกิจ (Business Matching) มูลค่าเป้าหมาย 650 ลบ. (12) ส่งเสริมการขาย ในต่างประเทศ มูลค่าเป้าหมาย 340 ลบ. (13) ร่วมงานแสดงสินค้านานาชาติ (Trade Fair) มูลค่าเป้าหมาย 34,040 ลบ. (14) ส่งเสริมเมนูผลไม้ตามฤดูกาล ณ ร้านอาหาร Thai Select ทั่วโลก (15) คณะผู้แทนการค้าสินค้าเกษตรเหอต่างประเทศ มูลค่าเป้าหมาย 80 ลบ. (16) คณะทำงานผลักดันการค้าส่งออกผลไม้ รัฐร่วมเอกชน (17) ผลักดันการใช้ประโยชน์การค้าจาก FTA มูลค่าเป้าหมาย 95 ลบ. (18) ประชาสัมพันธ์ผลไม้ไทยในตลาดจีนและตลาดศักยภาพ (19) เจริญผ่นคลายมาตรการทางการค้าระหว่างประเทศ (20) อบรมการตลาด เพื่อการค้าในประเทศและส่งออก เป้าหมาย 150 คน (21) ผ่อนปรน เคลือย้ายแรงงาน (22) สนับสนุนการค้าแยก-ขนย้าย (23) ทีมเซลส์แมนจังหวัด-ประเทศ (24) ปิดป้ายแสดงราคารับซื้อ 8.00 น. หรือทันทีที่เปิดรับซื้อ รับซื้อตามราคาที่ปิดป้าย (25) บังคับใช้กฎหมายโดยเคร่งครัด : พ.ร.บ.ว่าด้วยราคาสินค้าและบริการ พ.ร.บ.มาตราซึ่งงดวัด พ.ร.บ.การแข่งขันทางการค้า ปะมวลว กม.อาญา และพ.ร.บ.คุ้มครองผู้บริโภค

3. คณะกรรมการดูแลสินค้าผลไม้

สินค้าผลไม้มีคณะกรรมการพัฒนาและบริหารจัดการผลไม้ดูแลรับผิดชอบ โดยมี รมว.กษ. เป็นประธาน และอธิบดีกรมส่งเสริมการเกษตรเป็นกรรมการและเลขาธิการ

สถานการณ์ปัจจุบัน

- ผลผลิตलगกภาคตะวันออกฤดูกาลผลิตปี 2567 จะเริ่มออกสู่ตลาดในช่วงปลายเดือนเมษายน 2567 เป็นต้นไป โดยในขณะนี้ส่วนใหญ่อยู่ในระยะแทงช่อดอก และระยะติดผลในบางพื้นที่

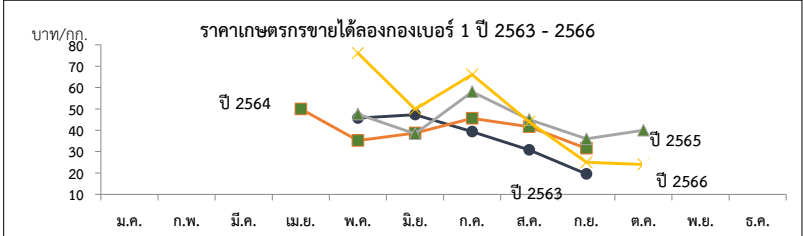

ปี	ราคาทีเกษตรกรขายได้ (लगกเบอร์ 1)												เฉลี่ย
	ม.ค.	ก.พ.	มี.ค.	เม.ย.	พ.ค.	มิ.ย.	ก.ค.	ส.ค.	ก.ย.	ต.ค.	พ.ย.	ธ.ค.	
2559	-	-	-	62	53.59	42.93	54.47	43.52	32.16	16.86	28.00	-	42.91
2560	-	-	-	-	51.98	40.81	38.55	34.20	40.00	-	-	-	39.75
2561	-	-	-	70	54	33.32	46.11	35.71	26.67	-	-	-	36.87
2562	-	-	-	-	45.73	47.3	39.33	30.80	19.56	-	-	-	35.34
2563	-	-	-	50	35.2	38.68	45.61	41.67	31.54	-	-	-	38.69
2564	-	-	-	-	50.34	43.63	31.76	23.41	20.83	-	-	-	32.09
2565	-	-	-	-	47.59	38.39	58.00	45.00	35.50	40.00	50.00	-	52.89
2566	-	-	-	-	76.12	49.90	66.00	43.83	25.00	24.00	-	-	48.47

ที่มา : สำนักงานเศรษฐกิจการเกษตร

กรมการค้าภายใน กระทรวงพาณิชย์
เมษายน 2567

ลำไย

ประจำสัปดาห์ที่ 2 เดือนเมษายน 2567 (วันที่ 9 - 11 เม.ย 67)

	2564	2565	2566	2567 ^F	%Δ	1. สถานการณ์การผลิตและการตลาดปี 2567
ผลผลิต (ตัน)	1,567,087	1,555,360	1,414,874	1,505,824	6.43%	1.1 การผลิต : สศก.คาดการณ์ผลผลิตลำไยทั้งประเทศ จำนวน 1,505,824 ตัน
-ภาคเหนือ	954,820	1,038,364	965,395	1,062,640	10.07%	เนื้อที่ให้ผลรวมทั่วประเทศลดลงเล็กน้อย จากแหล่งผลิตสำคัญในภาคเหนือเกษตรกรโค่นต้นลำไยอายุมากให้ผลผลิตน้อย
-ภาคตะวันออก	571,497	479,288	417,363	414,077	-0.79%	ไปปลูกพืชอื่นทดแทน สำหรับผลผลิตต่อเนื่องที่ให้ผล ปี 2567 มีแนวโน้มเพิ่มขึ้น เนื่องจากคาดว่าสภาพอากาศหนาวเย็น
-ภาคอื่นๆ	40,770	37,708	32,116	29,107	-9.37%	เพียงพอ ส่งผลให้ลำไยแหงนช่อดอกเป็นจำนวนมาก ประกอบกับในปีที่ผ่านมาลำไยราคาดีจึงให้เกษตรกรดูแลสวนมากขึ้น
ช่วงผลผลิตออกมาก/แหล่งผลิตสำคัญ	การกระจายผลผลิต นอกฤดู : ในฤดู คือ 40 : 60					1.2 การตลาด : สศก. คาดว่าจะมีการส่งออกลำไยสดและผลผลิตกึ่งแห้ง เพิ่มขึ้นจากปีที่ผ่านมาร้อยละ 0.14 เนื่องจาก
-ภาคเหนือ	ก.ค. - ส.ค. เชียงใหม่ ลำพูน เชียงราย พะเยา น่าน ตาก ลำปาง และแพร่					ตลาดจีนยังคงมีความต้องการอย่างต่อเนื่อง และจีนได้ผ่อนคลายนโยบายการค้าโควิด 19 ส่งผลให้ต้นทุนโลจิสติกส์ลดลงและ
-ภาคตะวันออก	ม.ค., พ.ย. - ธ.ค. จันทบุรี สระแก้ว					มีความรวดเร็วในการขนส่งมากขึ้น ทำให้การส่งออกลำไยของไทยมีความคล่องตัวและสามารถส่งออกได้หลากหลาย
พื้นที่ให้ผล (ไร่)	1,650,124	1,693,261	1,666,364	1,662,157	-0.25%	ช่องทางทั้งทางบก ทางเรือ ทางอากาศ และทางรถไฟ ลดความแออัดที่ด่านนำเข้า นอกจากนี้ประเทศไทยในอาเซียนยังคง
ผลผลิต/ไร่ (กก.)	950	919	849	820	-3.42%	มีความต้องการอย่างต่อเนื่อง เช่น อินโดนีเซีย มาเลเซีย และเวียดนาม เป็นต้น อย่างไรก็ตาม คุณภาพยังเป็นปัจจัยสำคัญต่อการส่งออก
จำนวนครัวเรือน (ครัวเรือน)	253,236	253,147	251,168	na		2. มาตรการบริหารจัดการผลไม้ ปี 2567 (27 ธ.ค.66)
มูลค่าผลผลิต (ล้านบาท)	35,432	31,107	42,798	na		ซึ่งครอบคลุมตลอดห่วงโซ่ ตั้งแต่ต้นน้ำ กลางน้ำ และปลายน้ำ รวม 6 มาตรการ 25 แผนงาน
บริโภคในประเทศ (ตัน)	156,709	253,077	255,013	na		(1) เร่งรัดตรง รับรอง GAP (120,000 แปลง) (2) ส่งเสริมการแปรรูป (320,000 ตัน) (3) จัดทำเกษตรพันธสัญญา
ส่งออก (ตัน/ล้านบาท)	ปี 2564	ปี 2565	ปี 2566	ปี 2567 (ม.ค.-ก.พ.67)		(forward contract) (100,000 ตัน) (4) กระจายออกนอกแหล่งผลิต (90,000 ตัน) (5) เพิ่มประสิทธิภาพการบริหารจัดการ
- ปริมาณลำไยสด	633,217	470,622	421,611	127,857		ผลไม้ตามมาตรฐานการค้าระหว่างประเทศ (150,000 ตัน) (6) รมรศกรีฑาผลไม้ (237,000 ตัน) (7) สนับสนุนคลังไปรษณีย์
- มูลค่าลำไยสด	23,104	17,432	16,491	5,010		(3,000 ตัน) (8) โหลดผลไม้ขึ้นเครื่องบินฟรี 20 กก. (100 ตัน) (9) เสริมสภาพคล่องการบริหารจัดการผลไม้ (วงเงินกู้ 3,340 ลบ.)
- ปริมาณลำไยแช่แข็ง	158.97	126	97	5		(10) มทกรมการค้าชายแดน 3 ภาค (11) จับคู่ธุรกิจ (Business Matching) มูลค่าเป้าหมาย 650 ลบ. (12) ส่งเสริมการขาย
- มูลค่าลำไยแช่แข็ง	9.16	9.54	17.51	0.65		ในต่างประเทศ มูลค่าเป้าหมาย 340 ลบ. (13) ร่วมงานแสดงสินค้านานาชาติ (Trade Fair) มูลค่าเป้าหมาย 34,040 ลบ.
- ปริมาณลำไยกระป๋อง	9,386	10,797	9,783	1,495		(14) ส่งเสริมเมนูผลไม้ไทยตามฤดูกาล ณ ร้านอาหาร Thai Select ทั่วโลก (15) คณะผู้แทนการค้าสินค้าเกษตรเยือนต่างประเทศ
- มูลค่าลำไยกระป๋อง	670	833	739	108		มูลค่าเป้าหมาย 80 ลบ. (16) คณะทำงานผลักดันการส่งออกผลไม้ไทย รัฐร่วมเอกชน (17) ผลักดันการใช้ประโยชน์การค้าจาก
- ปริมาณลำไยอบแห้ง	156,300	159,168	108,300	10,598		FTA มูลค่าเป้าหมาย 95 ลบ. (18) ประชาสัมพันธ์ผลไม้ไทย ในตลาดจีนและตลาดศักยภาพ (19) เจรจายผ่อนคลายนโยบายการค้า
- มูลค่าลำไยอบแห้ง	7,394	7,452	6,595	652		ทางการค้าระหว่างประเทศ (20) อบรมการตลาด เพื่อการค้าในประเทศและส่งออก เป้าหมาย 150 คน (21) ผ่อนปรน
ประเทศคู่ค้า						เคลื่อนย้ายแรงงาน (22) สนับสนุนการคัดแยก-ขนย้าย (23) ทีมเซลล์แมนจังหวัด-ประเทศ (24) ปีติบายแสดงราคาซื้อขาย
ลำไยสด	จีน 79% อินโดนีเซีย 12% เวียดนาม 3% อื่นๆ 6%					8.00 น. หรือทันทีที่เปิดรับซื้อ รับซื้อตามราคาที่ปิดป้าย (25) บังคับใช้กฎหมายโดยเคร่งครัด : พ.ร.บ.ว่าด้วยราคาสินค้า
ลำไยแช่แข็ง	จีน 27% ยองกง 26% ไต้หวัน 24% ญี่ปุ่น 22% อื่นๆ 1%					และบริการ พ.ร.บ.มาตรการช่วงโควิด พ.ร.บ.การแข่งขันทางการค้า ประมวล กม.อาญา และพ.ร.บ.คุ้มครองผู้บริโภค
ลำไยกระป๋อง	มาเลเซีย 37% อินโดนีเซีย 17% สิงคโปร์ 14% อเมริกา 11%					
	จีน 7% อื่นๆ 14%					
ลำไยอบแห้ง	จีน 85% เวียดนาม 13% อินโดนีเซีย 2%					
อัตราแปรสภาพ	ลำไยกระป๋อง 1 : 0.55 ลำไยอบแห้ง 1 : 0.33					
	ลำไยสด 100 กก. : ลำไยกระป๋อง 55.00 กก.					
	ลำไยสด 100 กก. : ลำไยอบแห้งทั้งหมด 33.33 กก.					
	ลำไยสด 100 กก. : ลำไยอบแห้งเฉพาะเนื้อ 10.00 กก.					

สถานการณ์ปัจจุบัน	
- ผลผลิตลำไยนอกฤดู ออกสู่ตลาดประปราย ราคาเกษตรกรขายได้ สดช่อเกรด A ราคาทรงตัวเท่ากับสัปดาห์ก่อน	
ที่ กก.ละ 32 บาท	

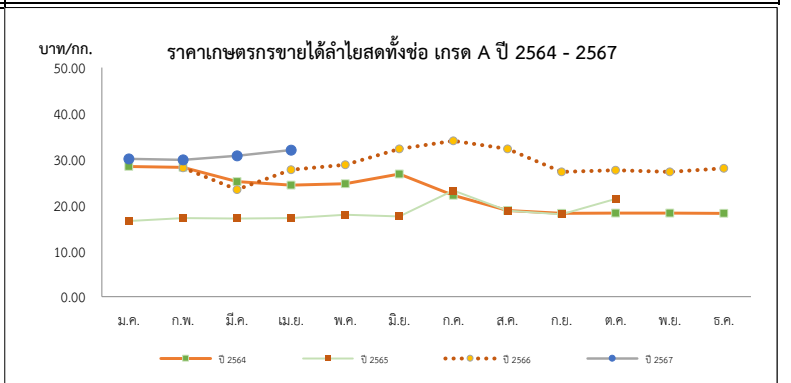

ปี	ราคาเกษตรกรขายได้ลำไยพันธุ์อโศกทั้งช่อ เกรด A												บาท/กก. เฉลี่ย
	ม.ค.	ก.พ.	มี.ค.	เม.ย.	พ.ค.	มิ.ย.	ก.ค.	ส.ค.	ก.ย.	ต.ค.	พ.ย.	ธ.ค.	
2563	26.36	20.68	19.50	19.50	19.50	21.88	23.66	20.30	21.29	20.69	20.24	27.89	22.28
2564	28.40	28.21	25.13	24.36	24.65	26.78	22.13	18.78	18.20	18.23	18.24	18.17	21.65
2565	16.51	17.17	17.06	17.17	17.86	17.50	23.17	18.77	18.00	21.33	-	-	20.00
2566	-	28.13	23.37	27.67	28.80	32.25	34.00	32.25	27.25	27.60	27.25	28.00	30.83
2567	30.07	29.85	30.77	32.00									30.67

ลิ้งจี้

ประจำสัปดาห์ที่ 2 เดือนเมษายน 2567 (วันที่ 9 - 11 เม.ย 67)

	2564	2565	2566	2567 ^F	% Δ	
ผลผลิต (ตัน)	36,233	43,817	40,836	30,372	-25.62%	1. สถานการณ์การผลิตปี 2567 สศก.คาดการณ์เนื้อที่ให้ผลรวมทั้งประเทศลดลง เนื่องจากแหล่งผลิตในภาคเหนือ เกษตรกรโค่นต้นลิ้งจี้เพื่อปรับเปลี่ยนไปปลูกพืชอื่น เช่น ยางพารา ข้าวโพดเลี้ยงสัตว์ และผลไม้อื่น เช่น ทูเรียน และผลผลิตในภาคกลาง เกษตรกรปรับเปลี่ยนพื้นที่สวนลิ้งจี้เพื่อปลูกทุเรียน มะพร้าว น้ำหอม และส้มโอ ผลผลิตต่อเนื่องทำให้ผลผลิตว่าจะลดลง เนื่องจากหลายปีที่ผ่านมาเกษตรกรไม่ดูแลรักษาผลผลิตจากผลตอบแทนที่ไม่มุ่งใจส่งผลให้ผลผลิตทั้งประเทศลดลง 2. มาตรการบริหารจัดการผลไม้ ปี 2567 (27 ธ.ค.66) ซึ่งครอบคลุมตลอดห่วงโซ่ ตั้งแต่ต้นน้ำ กลางน้ำ และปลายน้ำ รวม 6 มาตรการ 25 แผนงาน (1) เร่งรัดตรวจ รับรอง GAP (120,000 แปลง) (2) ส่งเสริมการแปรรูป (320,000 ตัน) (3) จัดทำเกษตรพันธสัญญา (forward contract) (100,000 ตัน) (4) กระจายออกนอกแหล่งผลิต (90,000 ตัน) (5) เพิ่มประสิทธิภาพการบริหารจัดการผลไม้ตามมาตรฐานการค้าระหว่างประเทศ (150,000 ตัน) (6) รมรค์บริโภคผลไม้ (237,000 ตัน) (7) สนับสนุนกล่องโปรเซสซี (3,000 ตัน) (8) โหลดผลไม้ขึ้นเครื่องบินฟรี 20 กก. (100 ตัน) (9) เสริมสภาพคล่องการบริหารจัดการผลไม้ (วงเงินกู้ 3,340 ลบ.) (10) มทกรมการค้าชายแดน 3 ภาค (11) จับคู่ธุรกิจ (Business Matching) มูลค่าเป้าหมาย 650 ลบ. (12) ส่งเสริมการขายในต่างประเทศ มูลค่าเป้าหมาย 340 ลบ. (13) ร่วมงานแสดงสินค้านานาชาติ (Trade Fair) มูลค่าเป้าหมาย 34,040 ลบ. (14) ส่งเสริมเมนูผลไม้ไทยตามฤดูกาล ณ ร้านอาหาร Thai Select ทั่วโลก (15) คณะผู้แทนการค้าสินค้าเกษตรเยือนต่างประเทศ มูลค่าเป้าหมาย 80 ลบ. (16) คณะทำงานผลักดันการส่งออกผลไม้ไทย รัฐร่วมเอกชน (17) ผลักดันการใช้ประโยชน์การค้าจาก FTA มูลค่าเป้าหมาย 95 ลบ. (18) ประชาสัมพันธ์ผลไม้ไทย ในตลาดจีนและตลาดศักยภาพ (19) เจรจาม่อนคลายมาตรการทางการค้าระหว่างประเทศ (20) อบรมการตลาด เพื่อการค้าในประเทศและส่งออก เป้าหมาย 150 คน (21) ม่อนปรนเคลื่อนย้ายแรงงาน (22) สนับสนุนการค้าแยก-ขนย้าย (23) ทีมเซลล์แมนจังหวัด-ประเทศ (24) ปิดป้ายแสดงราคารับซื้อ 8.00 น. หรือพื้นที่ที่เปิดรับซื้อ รับซื้อตามราคาที่ปิดป้าย (25) บังคับใช้กฎหมายโดยเคร่งครัด : พ.ร.บ.ว่าด้วยราคาสินค้าและบริการ พ.ร.บ.มาตรการขังตวงวัด พ.ร.บ.การแข่งขันทางการค้า ประมวล กม.อาญา และพ.ร.บ.คุ้มครองผู้บริโภค พ.ศ. 2542 พ.ร.บ.มาตรการขังตวงวัด พ.ศ. 2542 และพ.ร.บ.แข่งขันทางการค้า พ.ศ. 2560 พ.ร.บ. คุ้มครองผู้บริโภค พ.ศ. 2522 และกฎหมายอาญา
- ภาคเหนือ	31,570	40,785	33,953	27,903	-17.82%	
- ภาคตะวันออกเฉียงเหนือ	1,580	1,863	1,971	1,875	-4.87%	
- ภาคกลาง	3,083	1,169	4,912	594	-87.91%	
เนื้อที่ให้ผลผลิต (ไร่)	98,506	94,165	87,695	85,565	-2.43%	
ผลผลิต/ไร่ (กก.)	368	465	466	355	-23.82%	
แหล่งผลิต	เชียงใหม่ พะเยา น่าน เชียงราย					
ช่วงออกสู่ตลาดมาก	พฤษภาคม-มิถุนายน 89%					
จำนวนครัวเรือน	17,686	17,458	16,800	na		
บริโภคสด (ตัน)	27,702	33,968	32,389	na		
ส่งออก (ตัน/ลบ.)	ปี 2564	ปี 2565	ปี 2566	ปี 2567 (ม.ค.-ก.พ.67)		
- ปริมาณลิ้งจี้สด	850	627	270	0.19		
- มูลค่าลิ้งจี้สด	28	17	11	0.05		
- ปริมาณลิ้งจี้กระป๋อง	3,563	4,134	3,827	408		
- มูลค่าลิ้งจี้กระป๋อง	235	310	310	32		
- ปริมาณลิ้งจี้อบแห้ง	26	61	20	0.01		
- มูลค่าลิ้งจี้อบแห้ง	8	20	7	2		
ประเทศคู่ค้า						
- ลิ้งจี้สด	มาเลเซีย 88% อาหรับเอมิเรตส์ 8% กатар 1% อื่นๆ 3%					
- ลิ้งจี้กระป๋อง	อเมริกา 31% มาเลา 16% อินโดฯ 12% แคนาดา 7% ออสเตรเลีย 7% อื่นๆ 27%					
- ลิ้งจี้อบแห้ง	อเมริกา 98% สิงคโปร์ 2%					
อัตราแปรสภาพ	ลิ้งจี้สด 100 กก. : ลิ้งจี้กระป๋อง 48 กก. ลิ้งจี้สด 100 กก. : ลิ้งจี้อบแห้ง 10 กก.					

สถานการณ์ปัจจุบัน
 - ผลผลิตลิ้งจี้ของหวาน 4 จังหวัดภาคเหนือ (จ.เชียงใหม่ จ.เชียงราย จ.พะเยา จ.น่าน) ปี 2567 จะเริ่มทยอยออกสู่ตลาดช่วงเดือนพฤษภาคม 2567

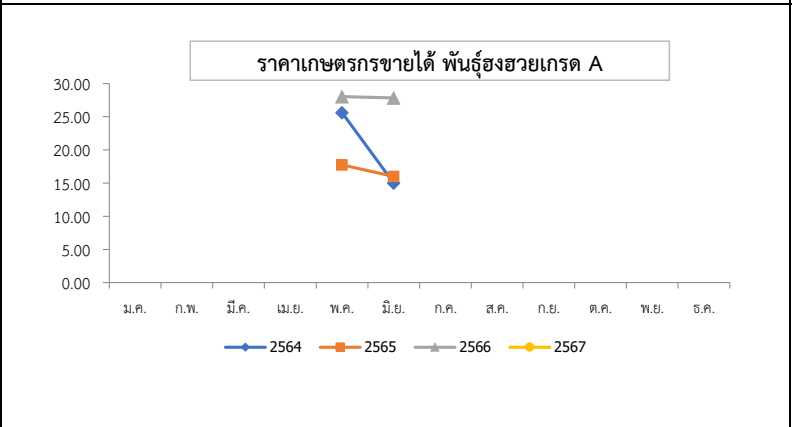

ปี	ม.ค.	ก.พ.	มี.ค.	เม.ย.	พ.ค.	มิ.ย.	ก.ค.	ส.ค.	ก.ย.	ต.ค.	พ.ย.	ธ.ค.	เฉลี่ย
2562	-	-	-	-	37.70	49.50	-	-	-	-	-	-	40.01
2563	-	-	-	-	22.78	-	-	-	-	-	-	-	22.78
2564	-	-	-	-	25.63	15.00	-	-	-	-	-	-	23.55
2565	-	-	-	-	17.75	16.00	-	-	-	-	-	-	17.41
2566	-	-	-	-	28.04	27.00	-	-	-	-	-	-	27.84
2567	-	-	-	-	-	-	-	-	-	-	-	-	-

ที่มา : สำนักงานเศรษฐกิจการเกษตร

กล้วยหอมทอง

ประจำสัปดาห์ที่ 2 เดือนเมษายน 2567 (9 - 11 เม.ย 67)

ผลผลิต	2564	2565	2566	2567 ^F	%	
เนื้อที่ปลูก (ไร่)	79,336	71,413	74,027	65,562	-11.44%	1. สถานการณ์ผลิต ปี 2567 การเพาะปลูกกล้วยหอมทอง มีอายุการเก็บเกี่ยวตั้งแต่ลงหน่อพันธุ์จนถึงเก็บผลผลิตได้ใช้เวลาประมาณ 8 - 11 เดือน (หลังจากตัดหัวปลีแล้ว 53 วัน จึงจะตัดเครือได้) ผลผลิตสามารถออกสู่ตลาดได้ตลอดปี
เนื้อที่ให้ผล (ไร่)	46,362	41,535	41,723	36,867	-11.64%	
เนื้อที่เก็บเกี่ยวผลผลิต (ไร่)	34,439	32,662	31,936	22,705	-28.90%	
ผลผลิตที่เก็บเกี่ยวได้ (ตัน)	143,526	137,398	119,833	31,429	-73.77%	
แหล่งผลิตที่สำคัญ	ปทุมธานี เพชรบุรี ตาก สุราษฎร์ธานี ประจวบคีรีขันธ์ และชุมพร					
ใช้ในประเทศ (ตัน)	137,080	134,748	118,312	N/A	-12.20%	2. การตลาด ไทยได้โควตาส่งออกกล้วยหอมทองไปญี่ปุ่นปีละ 8,000 ตัน แต่ส่งออกได้เพียงปีละ 3,000 - 4,000 ตัน เนื่องจากผลผลิตไม่ได้ตามคุณภาพที่ญี่ปุ่นกำหนด สำหรับตลาดภายในประเทศส่วนใหญ่จะมีผู้รวบรวมท้องถิ่น นำไปจำหน่ายที่ตลาดกลาง และห้างสรรพสินค้า สำหรับเกษตรกรจะส่งเข้าโรงงานแปรรูปต่อไป
ส่งออก						
ผลสด ปริมาณ (ตัน)	6,446	2,650	1,521	(ม.ค. - ก.พ.) 276		
มูลค่า (ล้านบาท)	186	90	53	8		
คู่ค้าที่สำคัญ	ญี่ปุ่น 84% จีน 8% กัมพูชา 3% อื่นๆ 5%					
						3. มาตรการ 3.1 กระทรวงเกษตรและสหกรณ์ - ส่งเสริมการผลิตกล้วยหอมแปลงใหญ่ โดยเน้นระบบ GAP 3.2 กระทรวงพาณิชย์ - กล้วยหอมเพื่อส่งออก เกษตรกรจะมีการทำสัญญาข้อตกลงซื้อขายกับผู้ประกอบการส่งออกไว้ล่วงหน้า - กรณีออกมากระจุกตัว จะเร่งเชื่อมโยงตลาดปลายทาง ห้างสรรพสินค้า ผลักดันเข้าสู่การแปรรูปเพิ่มขึ้น และจัดสถานที่ให้เกษตรกรจำหน่ายให้กับผู้บริโภคโดยตรง

สถานการณ์ปัจจุบัน
ผลผลิตออกสู่ตลาดอย่างต่อเนื่อง ราคาที่เกษตรกรขายได้ทรงตัว

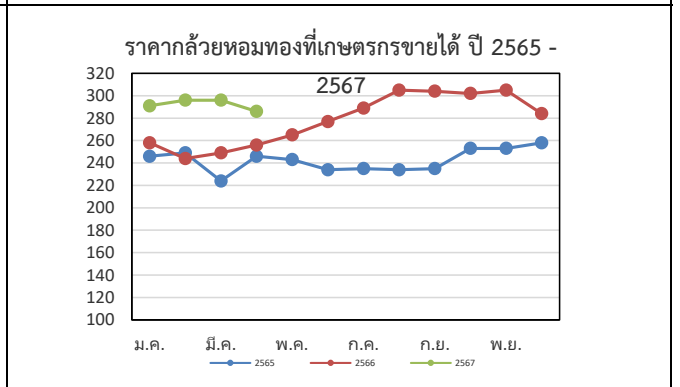

ราคากล้วยหอมที่เกษตรกรขายได้ (บาท/100 ผล)													
ปี	ม.ค.	ก.พ.	มี.ค.	เม.ย.	พ.ค.	มิ.ย.	ก.ค.	ส.ค.	ก.ย.	ต.ค.	พ.ย.	ธ.ค.	เฉลี่ย
2563	231	230	245	236	249	264	275	276	252	231	227	222	245
2564	222	248	222	242	215	203	236	249	249	265	256	234	237
2565	246	249	224	246	243	234	235	234	235	253	253	258	243
2566	258	244	249	256	265	277	289	305	304	302	305	284	278
2567	291	296	296	286 (ณ 2 เม.ย. 67)									292

ที่มา การผลิต : กรมส่งเสริมการเกษตร (กสก.) ณ 31 มี.ค.67

กรมการค้าภายใน กระทรวงพาณิชย์

ราคา : สำนักเศรษฐกิจการเกษตร (สศก.)

เมษายน 2567

กระเทียม

ประจำสัปดาห์ที่ 2 ของเดือนเมษายน 2567 (9 - 11 เม.ย. 67)

รายการ/ปี	2563/64	2564/65	2565/66	2566/67*	% r
ผลผลิต (ตัน)	75,444	62,565	59,326	54,653	-7.88
ออกสู่ตลาด	ม.ค.-เม.ย. ออกมา: ก.พ.48.35% มี.ค.37.08%				
แหล่งผลิตสำคัญ	เชียงใหม่ (41.07%) แม่ฮ่องสอน (34.68%) ลำปาง (6.89%) เพชรบูรณ์ (4.42%) พะเยา (4.33%)				
พื้นที่ปลูก (ไร่)	69,140	61,799	54,583	52,916	-3.05
ผลผลิตต่อไร่ (กก.)	1,091	1,012	1,087	1,033	-4.97
จำนวนครัวเรือน	19,627	18,386	na	na	
การใช้ (ตัน)	139,489	109,100	na	na	
นำเข้า (พิกัด 0703 20)	ปี 2564	ปี 2565	ปี 2566	ปี 2567	
ปริมาณ (ตัน)	44,043	36,421	63,884	14,793	} ม.ค.-
มูลค่า (ล้านบาท)	765	640	1,079	245	
ส่งออก (พิกัด 0703 20)					} ม.ค.-ก.พ.
ปริมาณ (ตัน)	1,941	1,171	1,453	189	
มูลค่า (ล้านบาท)	69.94	41.77	62.93	7.93	
ประเทศที่ส่งออก (ปี 65)	เมียนมาร์ (39%) ไต้หวัน (49%) อื่น ๆ (12%)				
ประเทศที่ไทยนำเข้า (ปี 65)	จีน (98%) อื่น ๆ (2%)				
การจับกุมลักลอบนำเข้า					} ม.ค.-ก.พ.
- จำนวน (ราย)	111	175	54	11	
- ปริมาณ (ตัน)	92.22	402.14	155.29	3.17	
- มูลค่า (ล้านบาท)	2.98	12.68	3.11	0.56	
ราคา (บาท/กก.)	สัปดาห์นี้	สัปดาห์ก่อน	สัปดาห์ก่อน	สัปดาห์ก่อน	เพิ่ม/ลด
กระเทียมสดคละ (สดก.)	17.27	17.27	17.27	17.27	0.00
แห้งคละ (สดก.)	62.78	62.78	62.78	62.78	0.00
กระเทียมแห้งมัดजूทหัวใหญ่ ตลาด กทม.					
ราคาขายส่ง	120.00	120.00	120.00	120.00	0.00
ราคาขายปลีก	145.00	145.00	145.00	145.00	0.00
กระเทียมจีนเบอร์กลาง					
ราคาขายส่ง	77.00	77.00	77.00	77.00	-
ราคาขายปลีก	92.50	92.50	92.50	92.50	-

1. การนำเข้าตามพันธกรณีความตกลงระหว่างประเทศ

- WTO มติ ครม. (27 ก.พ. 67) เห็นชอบการเปิดตลาดกระเทียม ปี 2567 ตามข้อผูกพัน WTO ในโควต้า ปริมาณ 65 ตัน ภาษี 27% (ให้ออส. เป็นผู้นำเข้าแต่เพียงผู้เดียว) นอกโควต้า ภาษี 57%
- AFTA ตั้งแต่ 1 ม.ค.53 ภาษีนำเข้าลดจากร้อยละ 5 เหลือ 0 โดย คต. กำหนดหลักเกณฑ์การออกหนังสือรับรองและเงื่อนไขการนำเข้า ดังนี้ (1) เป็นนิติบุคคลที่ขึ้นทะเบียนเป็นผู้นำเข้ากระเทียมไว้กับ คต. เป็นรายปี (ตามแบบ ทอ.7 และทอ.8) (2) ให้นำเข้าเฉพาะกรณีใช้ในกิจการตนเอง ในปริมาณที่ไม่เกินปริมาณที่ระบุไว้ในแผนการนำเข้า (3) ต้องนำเข้าช่วงเดือน ก.ค.-เดือน ต.ค.ของแต่ละปี และ (4) ให้นำเข้าทางด่านศุลกากรที่มีด่านตรวจพืชและด่านอาหารและยาหรือมีเจ้าหน้าที่ที่มีอำนาจของด่านดังกล่าวปฏิบัติหน้าที่

2. การบริหารจัดการ

2.1 กำหนดให้กระเทียมเป็นสินค้าควบคุม โดยคณะกรรมการกลางว่าด้วยราคาสินค้าและบริการ (กกร.) ได้ออกประกาศ (1 ก.ค.66) ดังนี้

(1) กำหนดให้กระเทียมที่นำเข้าจากต่างประเทศ ตั้งแต่ 400 กก. ขึ้นไป โดยทางบกหรือทางทะเล เข้าหรือออกจากจังหวัดที่กำหนด 52 จังหวัด ต้องขออนุญาตขนย้าย

(2) ให้แจ้งปริมาณ สถานที่เก็บและจัดทำบัญชีมูลค่ากระเทียมที่นำเข้าจากต่างประเทศ ตั้งแต่ 2,000 กก.ขึ้นไป

2.2 กำหนดให้กระเทียมเป็นสินค้าที่ต้องแสดงราคาซื้อขายและราคาจำหน่ายขายปลีก

2.3 คณะอนุกรรมการจัดการการผลิตและการตลาด กระเทียม หอมแดง หอมหัวใหญ่ และมันฝรั่ง ได้มีมติดังนี้

(1) กรมศุลกากรและกรมวิชาการเกษตร ดำเนินการติดตาม ตรวจสอบ และปราบปรามการลักลอบการนำเข้ากระเทียม หอมแดง หอมหัวใหญ่และมันฝรั่ง อย่างเข้มงวด และให้นำใบขออนุญาตขนย้ายตามประกาศ กกร. เป็นเอกสารประกอบการตรวจปล่อยสินค้าออกจากด่านฯ

(2) กรมส่งเสริมสหกรณ์และกระทรวงพาณิชย์ช่วยระบายนโยบายผลผลิตออกนอกแหล่งผลิต

(3) กระทรวงพาณิชย์สุ่มตรวจสอบสต็อกกระเทียมเพื่อป้องกันการลักลอบนำเข้า

2.4 ด้านการตลาด

(1) เชื่อมโยงการซื้อขายระหว่างผู้ประกอบการ ผู้ใช้กระเทียมรายใหญ่ ห้างค้าปลีก-ค้าส่งกับกลุ่มเกษตรกรโดยใช้สัญญาข้อตกลงมาตรฐานของกรมการค้าภายใน

(2) โครงการบริหารจัดการการตลาดพืชหัว ปี 2567 เป้าหมาย 26,000 ตัน วงเงินรวม 78,537,500 บาท (กระเทียม 10,000 ตัน หอมหัวใหญ่ 10,000 ตัน หอมแดง 6,000 ตัน)

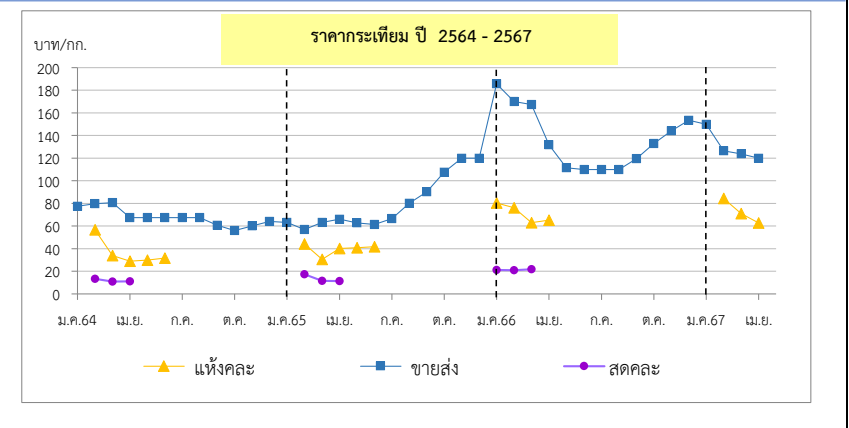

สถานการณ์

ผลผลิตออกสู่ตลาดน้อยลงในช่วงปลายฤดู เกษตรกรส่วนใหญ่จำหน่ายเป็นกระเทียมสดให้กับพ่อค้าที่เข้าไปรับซื้อในพื้นที่ และบางส่วนเก็บแขวนรอจำหน่ายเป็นกระเทียมแห้ง โดยตลาดปลายทางมีความต้องการผลผลิตฤดูกาลใหม่เพื่อป้อนตลาด อีกทั้งภาครัฐมีมาตรการกระจายผลผลิตในช่วงผลผลิตออกสู่ตลาดกระजूทหัวเป็นการช่วยพยุงราคาได้ในระดับหนึ่ง

ราคากระเทียมสดคละที่เกษตรกรขายได้ (สดก.) เฉลี่ย กก.ละ 17.27 บาท ทรงตัวเท่ากับสัปดาห์ที่ผ่านมา

ราคา (บาท/กก.)	ปี/เดือน	ม.ค.	ก.พ.	มี.ค.	เม.ย.	พ.ค.	มิ.ย.	ก.ค.	ส.ค.	ก.ย.	ต.ค.	พ.ย.	ธ.ค.	เฉลี่ย
สดคละ เกษตรกรขายได้ (สดก.)	2564	-	13.27	10.90	11.02	-	-	-	-	-	-	-	-	11.54
	2565	-	17.37	11.52	11.39	-	-	-	-	-	-	-	-	13.03
	2566	21.11	21.00	21.77	23.09	-	-	-	-	-	-	-	-	21.55
	2567	-	16.00	16.03	17.27	(11 เม.ย.67)								
แห้งคละ (สดก.)	2564	-	56.76	33.86	28.96	29.91	31.76	-	-	-	-	-	-	41.94
	2565	-	47.20	30.48	35.39	40.88	41.83	-	-	-	-	-	-	36.91
	2566	80.30	76.22	63.01	65.17	-	-	-	-	-	-	-	-	68.54
	2567	-	84.33	70.96	62.78	(11 เม.ย.67)								
แห้งมัดजूทใหญ่ขายส่ง ตลาด กทม.	2564	77.50	79.72	80.54	67.50	67.50	67.50	67.50	67.50	60.59	56.00	60.00	64.00	67.99
	2565	63.30	57.00	63.39	66.00	62.68	61.50	66.50	80.14	90.39	107.67	120.00	120.00	79.88
	2566	184.76	170.00	167.27	131.88	111.50	110.00	110.00	110.00	119.55	133.00	144.09	153.61	137.14
	2567	150.00	126.50	123.81	120.00	(11 เม.ย.67)								

*สำนักงานเศรษฐกิจการเกษตรคาดการณ์ ราคากระเทียมแห้งคละปี 2566 เป็นของภาคตะวันออกเฉียงเหนือ ซึ่งมีปริมาณเฉลี่ย 3% ของผลผลิตทั้งประเทศ กองส่งเสริมการค้าสินค้าเกษตร 2

หอมแดง

ประจำสัปดาห์ที่ 2 ของเดือนเมษายน 2567 (9 - 11 เม.ย. 67)

รายการ	2563/64	2564/65	2565/66	2566/67 (ก)	% Δ
ผลผลิต ⁽¹⁾ (ตัน)	159,869	137,736	149,312	143,988	-3.57
แหล่งผลิตสำคัญ ⁽¹⁾	ศรีสะเกษ (51%) เชียงใหม่ (18%) พะเยา (7%) อุดรดิตต์ (7%) เพชรบูรณ์ (4%)				
ช่วงออกสู่ตลาด	ธ.ค.-เม.ย./ ออกมา : ม.ค. - มี.ค. = 88%				
พื้นที่ปลูก ⁽¹⁾ (ไร่)	59,754	57,961	55,830	54,858	-1.74
ผลผลิตเฉลี่ย/ไร่ ⁽¹⁾ (กก./ไร่)	2,675	2,376	2,674	2,625	-1.83
จำนวนเกษตรกร (ครัวเรือน)	22,499	22,442	21,400	N.A.	-
ใช้ในประเทศ ⁽²⁾ (ตัน)	157,143	137,344	152,413	N.A.	-
นำเข้า (070310+071290) ⁽³⁾	ปี 2564	ปี 2565	ปี 2566	ปี 2567	
ปริมาณนำเข้า (ตัน)	18,381	15,984	15,181	2,298	} ม.ค. - ก.พ.
มูลค่านำเข้า (ล้านบาท)	293	242	408	20	
ประเทศไทยนำเข้า (ปี 66)	เมียนมาร์ (46%) อินโดนีเซีย (41%) อินเดีย (12%) อื่น ๆ (1%)				
ส่งออก (070310+071290) ⁽³⁾	ปี 2564	ปี 2565	ปี 2566	ปี 2567	
ปริมาณส่งออก (ตัน)	18,773	12,884	15,324	6,775	} ม.ค. - ก.พ.
มูลค่าส่งออก (ล้านบาท)	426	316	413	170	
ประเทศไทยส่งออก (ปี 66)	มาเลเซีย (45%) เวียดนาม (32%) สิงคโปร์ (10%) อื่นๆ (13%)				
การจับกุมการลักลอบนำเข้า	ปี 2564	ปี 2565	ปี 2566	ปี 2567	
จำนวน (ราย)	26	15	11	1	} ม.ค. - ก.พ.
ปริมาณ (ตัน)	29.63	48.90	13.49	0.06	
มูลค่า (ล้านบาท)	0.98	2.19	0.45	0.001	
ที่มา :	⁽¹⁾ = สศก. ⁽²⁾ = ใช้ในประเทศ (ปริมาณผลผลิต + นำเข้า - ส่งออก) ⁽³⁾ = กรมศุลกากร				

ความเคลื่อนไหวของราคา

ราคาที่เกี่ยวข้อง	สัปดาห์นี้ (11 เม.ย.67)	สัปดาห์ก่อน (5 เม.ย.67)	% Δ
ราคาเกษตรกรขายได้ (บาท/กก.)			
- หอมแดงหัวกลางมัดจุกแห้ง 7-15 วัน (สศก.)	39.58	39.58	0.00%
- หอมแดงสด (สศก.)	15.99	15.99	0.00%
- หอมแดงสด (ศรีสะเกษ)	-	-	-
- หอมแดงสด (เชียงใหม่)	10 - 13	10 - 13	0.00%
ราคาหอมแดง ณ ตลาด กทม. (บาท/กก.)			
- ขายส่ง หอมแดง จ.ศรีสะเกษ มัดจุกใหญ่	42.50	42.50	0.00%
- ขายปลีก หอมแดง จ.ศรีสะเกษ มัดจุกใหญ่	62.50	62.50	0.00%
- ขายส่ง หอมแดงเหนือมัดจุกใหญ่	42.50	42.50	0.00%
- ขายปลีก หอมแดงเหนือมัดจุกใหญ่	62.50	62.50	0.00%

การเคลื่อนไหวของราคาหอมแดง

(บาท : กก.)

สถานการณ์

หอมแดงภาคตะวันออกเฉียงเหนือและภาคเหนือ (จ.ศรีสะเกษ จ.ลำพูน จ.เพชรบูรณ์ จ.พะเยา จ.อุดรดิตต์ และจ.เชียงราย) ได้ออกสู่ตลาดหมดแล้ว สำหรับผลผลิต จ.เชียงใหม่ออกสู่ตลาดน้อยลงในช่วงปลายฤดู ทั้งนี้ ภาครัฐได้เชื่อมโยงซื้อขายระหว่างกลุ่มเกษตรกรกับเครือข่ายของกรม อาทิ รถโมบาย สถานีบริการน้ำมัน ห้างค้าส่งค้าปลีก เป็นต้น เพื่อช่วยรักษาระดับราคา สำหรับราคาหอมแดงสดที่เกษตรกรขายได้ (ตามคุณภาพ) จ.เชียงใหม่ กก.ละ 10 - 13 บาท สำหรับราคาหอมแดงหัวกลางมัดจุกแห้ง 7-15 วัน (สศก.) เฉลี่ยอยู่ที่ กก. ละ 39.58 บาท ราคาทรงตัว

การบริหารจัดการ ปี 2567

- มติคณะอนุกรรมการจัดการการผลิตและการตลาดกระเทียม หอมแดง หอมหัวใหญ่ และมันฝรั่งมอบหมายดังนี้
 - กรมศุลกากรติดตาม ตรวจสอบ และเข้มงวดการลักลอบนำเข้า การประเมินราคาและการตรวจปล่อยสินค้า
 - กรมส่งเสริมสหกรณ์และกระทรวงพาณิชย์ ช่วยระบายนโยบายออกนอกแหล่งผลิต
- การดำเนินงานของกรม
 - เชื่อมโยงซื้อขายล่วงหน้าระหว่างผู้ประกอบการ โรงงานแปรรูป ห้างค้าส่งค้าปลีกกับกลุ่มเกษตรกรโดยใช้สัญญาข้อตกลงมาตรฐานของกรมการค้าภายใน
 - ดำเนินโครงการบริหารจัดการการตลาดพืชหัว ปี 2567 (2 กิจกรรม)
 - กิจกรรมรับซื้อกระเทียม หอมหัวใหญ่ หรือหอมแดง และกระจายออกนอกแหล่งผลิต
 - รณรงค์บริโภค โดยเปิดจุดจำหน่าย ณ แหล่งชุมชน กระจายผ่านรถโมบาย ธงฟ้า ร้านค้าธงฟ้า และสถานีบริการน้ำมัน

ราคา (บาท/กก.)	ปี/เดือน	ม.ค.	ก.พ.	มี.ค.	เม.ย.	พ.ค.	มิ.ย.	ก.ค.	ส.ค.	ก.ย.	ต.ค.	พ.ย.	ธ.ค.	เฉลี่ย	
หอมแดงหัวกลางมัดจุกแห้ง 7-15 วัน เกษตรกรขายได้ - (สศก.)	2564	42.27	25.29	23.02	23.19	24.61	26.71	-	-	-	-	-	35.01	28.22	
	2565	26.39	19.47	24.35	30.67	33.55	37.05	-	-	-	-	-	50.26	29.61	
	2566	38.64	30.47	30.02	34.55	-	-	-	-	-	-	-	-	52.07	36.04
	2567	30.11	34.90	36.68	39.58	(11 เม.ย. 67)	-	-	-	-	-	-	-	35.32	
หอมแดงหัวใหญ่มัดจุก เกษตรกรขายได้ - จ.ศรีสะเกษ	2564	33.29	18.44	16.50	18.37	18.50	-	-	-	-	-	47.50	45.31	28.27	
	2565	27.35	22.85	26.50	-	-	-	-	-	-	-	-	62.00	34.68	
	2566	39.98	29.30	29.00	-	-	-	-	-	-	-	-	56.16	38.61	
	2567	28.43	27.70	27.00	-	-	-	-	-	-	-	-	-	27.71	
หอมแดงศรีสะเกษ มัดจุกใหญ่ ขายส่ง ตลาด กทม.	2564	70.50	27.78	24.35	20.00	20.00	20.00	-	-	-	-	-	80.00	37.52	
	2565	66.00	44.34	30.68	27.50	30.28	32.50	-	-	-	-	-	102.50	47.69	
	2566	57.26	40.92	37.50	38.97	46.25	-	-	-	-	-	-	90.96	51.98	
	2567	52.95	42.50	42.50	42.50	(11 เม.ย. 67)	-	-	-	-	-	-	-	45.11	
หอมแดงภาคเหนือ มัดจุกใหญ่ ขายส่ง ตลาด กทม.	2564	70.50	27.78	25.00	25.00	25.00	33.10	35.00	35.00	51.67	65.00	70.91	80.00	45.33	
	2565	66.00	44.34	30.68	27.50	30.92	47.26	67.50	76.14	82.50	91.97	102.50	102.50	64.15	
	2566	57.26	40.92	37.50	38.97	52.25	73.45	78.55	82.50	90.83	99.00	104.55	95.56	70.95	
	2567	52.95	42.50	42.50	42.50	(11 เม.ย. 67)	-	-	-	-	-	-	-	45.11	

หอมหัวใหญ่

ประจำสัปดาห์ที่ 2 ของเดือนเมษายน 2567 (9 - 11 เม.ย. 67)

รายการ	2563/64	2564/65	2565/66	2566/67*	% r
ผลผลิต (ตัน)	34,797	33,507	28,265	32,967	16.64
ช่วงผลผลิตออกสู่ตลาด	ธ.ค.-เม.ย. (ออกมาก ก.พ. : 31.64% , มี.ค. : 41.14%)				
แหล่งผลิตสำคัญ	เชียงใหม่ (69.99%) เชียงราย (22.07%) นครสวรรค์ (4.26%) กาญจนบุรี (2.40%)				
พื้นที่ปลูก (ไร่)	8,800	9,118	7,955	9,640	21.18
ผลผลิต/ไร่ (กก.)	3,954	3,675	3,553	3,420	-3.74
จำนวนเกษตรกร (ครัวเรือน)	3,901	3,827	3,618	na	
การใช้ (ตัน)	76,614	75,701	na	na	
นำเข้า (หอมสด พิกัด 0703 10)	ปี 2564	ปี 2565	ปี 2566	ปี 2567	
- ปริมาณ (ตัน)	44,654	48,314	88,802	10,206	ม.ค.-ก.พ.
- มูลค่า (ล้านบาท)	532.66	596.68	717.66	64.17	
ส่งออก (หอมสด พิกัด 0703 10)					
- ปริมาณ (ตัน)	3,972	7,614	1,819	533	ม.ค.-ก.พ.
- มูลค่า (ล้านบาท)	53.69	122.46	34.01	16.25	
ประเทศที่ส่งออก ปี66	ไต้หวัน (54%) ญี่ปุ่น (22%) เมียนมาร์ (14%)				
ประเทศที่ไทยนำเข้า ปี66	จีน (76%) ออสเตรเลีย (12%) อินเดีย (6%)				
การจับกุมการลักลอบนำเข้า					
- จำนวน (ราย)	130	125	46	12	ม.ค.-ก.พ.
- ปริมาณ (ตัน)	136.58	52.72	87.60	27.83	
- มูลค่า (ล้านบาท)	4.16	2.05	1.50	0.60	
ราคา (บาท/กก.)	สัปดาห์นี้	สัปดาห์ก่อน		เพิ่ม/ลด	
เบอร์ 1	11.60	11.60		-	
ราคาขายส่ง-ขายปลีกตลาด กทม. เบอร์ 0-1					
ขายส่ง - หอมภาคเหนือ	-				
ขายส่ง - หอมห้องเย็น	32.50		32.50		
ขายปลีก-หอมภาคเหนือ	-				
ขายปลีก-หอมห้องเย็น	45.00		45.00		
สถานการณ์	ผลผลิตออกสู่ตลาดน้อยลงในช่วงปลายฤดู โดยเกษตรกรเร่งเก็บเกี่ยวให้เสร็จสิ้นก่อนสงกรานต์ ส่วนความต้องการจากตลาดปลายทางยังมีต่อเนื่อง โดยราคาหอมหัวใหญ่ที่เกษตรกรขายได้ เบอร์ 0-1 เฉลี่ยทั้งประเทศ (สศก.) กก.ละ 11.60 บาท ทรงตัวเท่ากับสัปดาห์ที่ผ่านมา				

1. การนำเข้าตามพันธกรณีระหว่างประเทศ

- WTO มติ ครม. (27 ก.พ. 67) เห็นชอบเปิดตลาดหอมหัวใหญ่ ปี 2567 ตามข้อผูกพัน WTO สำหรับหอมหัวใหญ่ ในโควตา (หอมผง/ไม่ผง) 764 ตัน ภาษี 27% นอกโควตา 142% เมล็ดพันธุ์ ในโควตา 3.15 ตัน ภาษี 30% (เก็บจริง 0) นอกโควตา ภาษี 218% โดยให้ขบวนการสหกรณ์หอมหัวใหญ่แห่งประเทศไทย จำกัด เป็นผู้บริหารการนำเข้า ภายใต้การกำกับดูแลของคณะกรรมการจัดการการผลิตและการตลาดกระเทียมฯ
- AFTA ตั้งแต่ 1 ม.ค.53 ภาษ้นำเข้าทั้งหอมหัวใหญ่และเมล็ดพันธุ์ลดลงจากร้อยละ 5 เหลือ 0 ไม่จำกัดปริมาณนำเข้า โดยกำหนดหลักเกณฑ์การออกหนังสือรับรองและเงื่อนไขการนำเข้า (1) เป็นนิติบุคคลที่ขึ้นทะเบียนเป็นผู้นำเข้าหอมหัวใหญ่และเมล็ดพันธุ์หอมหัวใหญ่ไว้กับ ศค. เป็นรายปี (2) ให้นำเข้าเฉพาะกรณีใช้ในกิจการตนเองในปริมาณที่ไม่เกินปริมาณที่ระบุไว้ในแผนการนำเข้า (3) ต้องนำเข้าช่วงเดือน ส.ค.-ต.ค. ของแต่ละปี และ (4) ให้นำเข้าทางด่านศุลกากรที่มีด่านตรวจพืชและด่านอาหารและยาหรือมีเจ้าหน้าที่ที่มีอำนาจของด่านดังกล่าวปฏิบัติหน้าที่

2. การบริหารจัดการ

- กำหนดให้หอมหัวใหญ่เป็นสินค้าควบคุม โดยคณะกรรมการกลางว่าด้วยราคาสินค้าและบริการ (กกร.) ได้ออกประกาศ (1 ก.ค. 66) ควบคุมการขนย้ายหอมหัวใหญ่ที่นำเข้าจากต่างประเทศ ปี 2566 ตั้งแต่ 400 กก.ขึ้นไป โดยทางบกหรือทางทะเล เข้าหรือออกจากจังหวัดที่กำหนด 52 จังหวัด ต้องขออนุญาตขนย้าย
- เข้มงวดตรวจสอบการลักลอบนำเข้าร่วมกับหน่วยงานที่เกี่ยวข้อง โดยเฉพาะในช่วงผลผลิตออกสู่ตลาด
- มติคณะกรรมการจัดการการผลิตและการตลาดกระเทียม หอมแดง หอมหัวใหญ่ และมันฝรั่ง (1) กรมศุลกากรและกรมวิชาการเกษตรติดตาม ตรวจสอบ และเข้มงวดการลักลอบนำเข้า การประเมินราคาและการตรวจปล่อยสินค้า รวมทั้งให้นำแบบขออนุญาตขนย้ายตามประกาศ กกร. เป็นเอกสารประกอบการตรวจปล่อยสินค้าออกจากด่านฯ (2) กรมส่งเสริมสหกรณ์และกระทรวงพาณิชย์ ช่วยระบายนโยบายผลผลิตออกนอกแหล่งผลิต
- เชื่อมโยงการซื้อขายระหว่างผู้ประกอบการ ผู้รวบรวมส่งห้างค้าปลีก-ค้าส่งกับกลุ่มเกษตรกร โดยใช้สัญญาข้อตกลงมาตรฐานของกรมการค้าภายใน
- โครงการบริหารจัดการการตลาดพืชหัว ปี 2567 เป้าหมาย 26,000 ตัน วงเงิน 78,537,500 บาท (กระเทียม 10,000 ตัน หอมหัวใหญ่ 10,000 ตัน หอมแดง 6,000 ตัน)

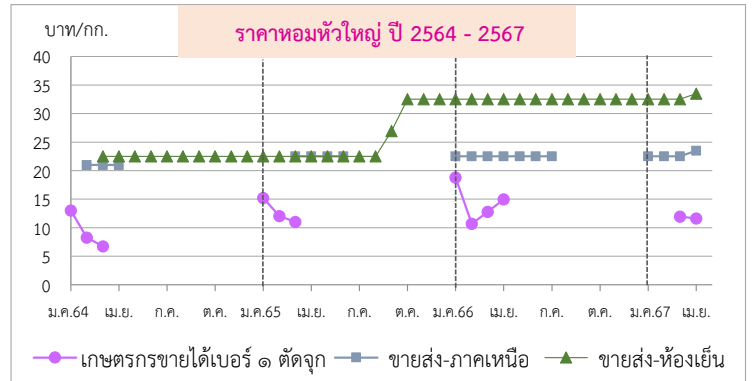

ราคา (บาท/กก.)	ปี/เดือน	ม.ค.	ก.พ.	มี.ค.	เม.ย.	พ.ค.	มิ.ย.	ก.ค.	ส.ค.	ก.ย.	ต.ค.	พ.ย.	ธ.ค.	เฉลี่ย
เกษตรกรขายได้ * เบอร์ 1 (สศก.)	2564	13.00	8.25	6.75	-	-	-	-	-	-	-	-	-	8.66
	2565	15.21	12.02	11.03	-	-	-	-	-	-	-	-	-	12.31
	2566	18.79	10.68	12.79	14.97	-	-	-	-	-	-	-	-	13.20
	2567	-	-	11.95	11.60	(11 เม.ย.67)	-	-	-	-	-	-	-	11.60
เกษตรกรขายได้ * คละ (สศก.)	2564	-	-	6.47	-	-	-	-	-	-	-	-	-	6.47
	2565	-	-	5.00	-	-	-	-	-	-	-	-	-	5.00
	2566	16.00	16.00	10.00	-	-	-	-	-	-	-	-	-	13.69
	2567	-	-	5.00	5.00	(11 เม.ย.67)	-	-	-	-	-	-	-	5.00
ขายส่งตลาด กทม. เบอร์ 0-1 หอมภาคเหนือ	2564	-	21.00	21.00	21.00	21.00	21.00	21.00	-	-	-	-	-	21.00
	2565	-	-	22.50	22.50	22.50	22.50	22.50	-	-	-	-	-	22.50
	2566	22.50	22.50	22.50	22.50	22.50	22.50	22.50	-	-	-	-	-	22.50
	2567	22.50	22.50	22.50	22.50	(11 เม.ย.67)	-	-	-	-	-	-	-	22.50
ขายส่งตลาด กทม. เบอร์ 0-1 หอมห้องเย็น	2564	-	-	22.50	22.50	22.50	22.50	22.50	22.50	22.50	22.50	22.50	22.50	22.50
	2565	22.50	22.50	22.50	22.50	22.50	22.50	22.50	22.50	22.50	26.94	32.50	32.50	24.54
	2566	32.50	32.50	32.50	32.50	32.50	32.50	32.50	32.50	32.50	32.50	32.50	32.50	32.50
	2567	32.50	32.50	32.50	32.50	(11 เม.ย.67)	-	-	-	-	-	-	-	32.50

*สำนักงานเศรษฐกิจการเกษตรคาดการณ์ พ.ค.66 เปลี่ยนจากหอมฯ สั้นป่าดงเป็นหอมภาคเหนือ และหอมฝางเป็นหอมห้องเย็นตามฝ่ายสืบ กองส่งเสริมการค้าสินค้าเกษตร 2 กรมการค้าภายใน

ประจำสัปดาห์ที่ 2 ของเดือนเมษายน 2567 (9 - 11 เม.ย. 67)

รายการ/ปี	2563/64	2564/65	2565/66	2566/67(f)	% Δ
ผลผลิตไทย (ตัน)	21,775	18,689	16,575	14,700	-11%
- พันธุ์อาราบิก้า (60%)	9,087	9,135	7,991	8,805	10%
- พันธุ์โรบัสต้า (40%)	12,688	9,554	8,584	5,895	-31%
การใช้ของไทย (ล้านตัน)	0.094	0.096	0.096	0.097	-
ช่วงออกสู่ตลาด	ต.ค. - พ.ค. ออกมาก จ.ค. = 22.98% ม.ค. = 40.86%				
แหล่งผลิตโรบัสต้า	ภาคใต้ของไทย : ชุมพร (57.69%) ระนอง (16.39%)				
แหล่งผลิตอาราบิก้า	ภาคเหนือของไทย : เชียงใหม่ (39.37%) เชียงราย (32.90%)				
เนื้อที่ให้ผล (ไร่)	228,705	202,812	204,211	189,806	-7%
ผลผลิตต่อไร่ (กก.)	95	92	81	77	-5%
จำนวนเกษตรกร (ครัวเรือน)	30,969	28,535	27,836	N.A.	-
	2563	2564	2565	2566	
สต็อกโลกต้นปี (ล้านตัน)	2.29	1.97	1.66	1.59	-4%
ผลผลิตโลก (ล้านตัน)	10.60	9.91	9.87	10.29	4%
- พันธุ์อาราบิก้า (55%)	6.12	5.23	5.27	5.84	11%
- พันธุ์โรบัสต้า (45%)	4.47	4.68	4.60	4.45	-3%
การใช้ของโลก (ล้านตัน)	9.75	10.08	10.14	10.17	0.30%
กรอบ WTO - เมล็ดกาแฟดิบ	ในโควตา ปริมาณ 5.25 ตัน ภาษี 30% นอกโควตา 90%				
	- ผลิตภัณฑ์กาแฟ ในโควตา ปริมาณ 134 ตัน ภาษี 40% นอกโควตา 49%				
กรอบ AFTA เมล็ดกาแฟดิบ	ภาษี 5% เมล็ดกาแฟคั่ว ผลิตภัณฑ์กาแฟ ภาษี 0%				
การนำเข้า (เมล็ดกาแฟ)	2564	2565	2566	2567	
- ปริมาณ (ตัน)	58,609	61,982	62,171	6,805	} ม.ค.-ก.พ.
- มูลค่า (ล้านบาท)	3,607	5,424	6,529	717	
ประเทศที่ไทยนำเข้า (ปี 66)	เวียดนาม (70%) อินโดนีเซีย (16%) ลาว (13%) อื่น ๆ (1%)				
การส่งออก (เมล็ดกาแฟ)					
- ปริมาณ (ตัน)	377	374	255	43	} ม.ค.-ก.พ.
- มูลค่า (ล้านบาท)	76	75	76	6	
ประเทศที่ไทยส่งออก (ปี 66)	ญี่ปุ่น (32%) สหรัฐ (21%) เยอรมัน (11%) อื่นๆ (36%)				
ที่มา : (1) ผลผลิตไทย, ต้นทุน, การใช้ของไทย : สศก. (2) ผลผลิตโลก , การใช้ของโลก : USDA					
(3) นำเข้า - ส่งออก : กรมศุลกากร					

สถานการณ์

ปริมาณผลผลิตกาแฟปี 66/67 ลดลงเมื่อเทียบกับปีที่ผ่านมา ทำให้ไม่มีเพียงพอต่อความต้องการในประเทศ โดยขณะนี้ผลผลิตในพื้นที่เก็บเกี่ยวหมดแล้ว และราคาอยู่ในเกณฑ์ดีตลอดฤดูกาล

การเคลื่อนไหวของราคา (ราคาเฉลี่ย : บาท/กก.)

	สัปดาห์นี้	สัปดาห์ก่อน	% Δ
เกษตรกรขายได้ (สศก.)	(11 เม.ย.67)	(5 เม.ย.67)	-
- สารกาแฟคละ โรบัสต้า	-	-	-
- สารกาแฟ อาราบิก้า	-	-	-
ตลาดโลก (ลอนดอน)			
- เมล็ดกาแฟโรบัสต้า (ณ 10 เม.ย. 67)	135.33	135.49	-0.12%

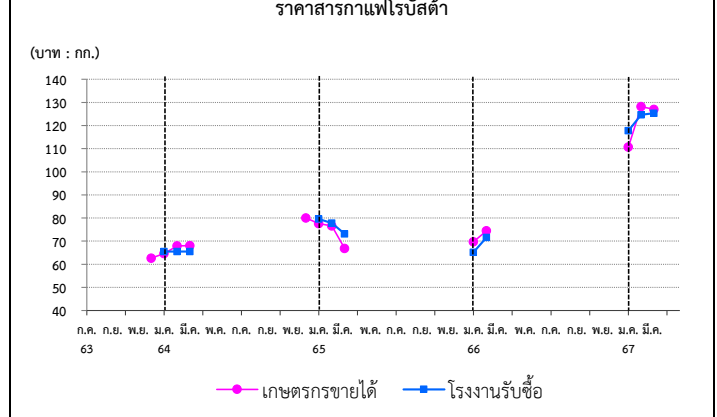

การเปิดตลาดสินค้ากาแฟตามข้อตกลงเขตการค้าเสรีอาเซียน (AFTA)

ภายใต้เงื่อนไขและการกำกับดูแลของคณะกรรมการพืชสวน ดังนี้

- 1) ให้นำเข้าเมล็ดกาแฟเพื่อใช้เป็นวัตถุดิบในการแปรรูปเท่านั้น ห้ามจำหน่ายจ่าย โอนเป็นวัตถุดิบในประเทศ
- 2) ช่วงเวลานำเข้า เดือน มี.ค.-ธ.ค. เพื่อใช้ในประเทศและผลิตเป็นผลิตภัณฑ์ เพื่อส่งออก
- 3) ผู้นำเข้าต้องมีประวัติการรับซื้อภายในประเทศย้อนหลัง มีเอกสารแสดงการเป็นโรงงานแปรรูปเกี่ยวกับกาแฟ และมีส่วนสนับสนุนช่วยเหลือเกษตรกรชาวสวนกาแฟด้วย
- 4) ให้ผู้ที่มีสิทธินำเข้าเมล็ดกาแฟรับซื้อเมล็ดกาแฟในประเทศในฤดูกาลถัดไปเป็นปริมาณไม่น้อยกว่าหรือเท่ากับปริมาณที่นำเข้าจริง หรือตามปริมาณเมล็ดกาแฟ ที่มีจริงในประเทศ โดยจะต้องรับซื้อตามราคาตลาดโลก หรือหากราคาตลาดโลกตกต่ำ ให้รับซื้อในราคาไม่น้อยกว่า 63 บาท/กก.
- 5) การพิจารณาปริมาณการนำเข้าทั้งหมดจะพิจารณาเป็นรายปี ตามเงื่อนไขที่คณะกรรมการพืชกาแฟกำหนด ก่อนเสนอคณะกรรมการพืชสวนพิจารณาให้ความเห็นชอบต่อไป

ราคา (บาท/กก.)	ปี/เดือน	ม.ค.	ก.พ.	มี.ค.	เม.ย.	พ.ค.	มิ.ย.	ก.ค.	ส.ค.	ก.ย.	ต.ค.	พ.ย.	ธ.ค.	เฉลี่ย	
เกษตรกรขายได้	2564	64.66	67.96	68.00	-	-	-	-	-	-	-	-	80.00	68.37	
	สารกาแฟคละ (โรบัสต้า)	2565	77.56	76.58	66.83	-	-	-	-	-	-	-	-	66.75	72.97
	(สศก.)	2566	69.71	74.52	-	-	-	-	-	-	-	-	-	-	72.57
	2567	110.66	128.17	127.00	-	-	-	-	-	-	-	-	-	-	121.94
โรงงานรับซื้อ	2564	65.50	65.50	65.50	-	-	-	-	-	-	-	-	-	65.50	
	จ.ชุมพร (กาแฟสาร)	2565	79.60	77.83	73.13	-	-	-	-	-	-	-	-	76.85	
	(เนสท์เล่)	2566	65.18	71.56	-	-	-	-	-	-	-	-	-	68.37	
	2567	117.81	124.63	125.33	-	-	-	-	-	-	-	-	-	122.59	
ตลาดโลก (ลอนดอน)	2564	40.52	41.53	43.33	44.05	47.44	51.61	57.89	62.27	69.41	71.86	74.24	78.78	56.91	
	(โรบัสต้า)	2565	75.39	73.29	71.22	71.10	71.71	72.98	72.06	78.47	82.47	77.66	67.18	65.52	
	2566	64.09	71.05	71.77	81.44	87.08	93.71	89.13	87.77	89.16	86.61	88.85	97.12	83.98	
	2567	107.99	112.72	118.93	135.33	(10 เม.ย.67)	-	-	-	-	-	-	-	-	118.74

สุกร

ประจำสัปดาห์ที่ 2 เมษายน 2567 (วันที่ 9 - 11 เม.ย. 67)

	2563	2564	2565	2566	2567	% Δ	
ผลผลิตไทย							<ul style="list-style-type: none"> • แนวทาง/มาตรการกำกับดูแล และแก้ไขปัญหา <ul style="list-style-type: none"> แนวทาง/มาตรการ - คน : <ul style="list-style-type: none"> - (22 ต.ค.-20 ธ.ค.65 เพิ่มเติมถึง 31 มี.ค. 66) โครงการ Mobile พาณิชย์ลดค่าครองชีพประชาชน การรวมนพาณิชย...ลดราคา! ช่วยประชาชน สินค้าราคาประหยัด เนื้อหมู ไก่ ไข่ สินค้าอุปโภคบริโภคจำหน่ายเนื้อแดงราคา กก.ละ 150 บาท - (3 มี.ค. 66) ประชุมหารือการแก้ไขราคาสุกรร่วมกับพฉง.ทุกจังหวัด โนการกำกับดูแลราคาจำหน่ายปลีก เนื้อสุกรให้สอดคล้องกับราคาสุกรมีชีวิตหน้าฟาร์ม - (8 มี.ค. 66) ประชุมหารือสถานการณ์ราคาสุกร ร่วมกับ ปศ. ส.หมู ห้าง broker มติให้ติดตามราคาขายปลีก ให้สอดคล้องกับราคาสุกรมีชีวิต และแต่งตั้งคณะทำงานเฉพาะกิจติดตามสถานการณ์ราคาและปริมาณสุกร - (3 ก.ค. 66) ประชุมหารือแนวทางแก้ไขปัญหาสุกรร่วมกับ ส.หมู ทุกภาค - (28 ก.พ. 67) ประชุมหารือการลดต้นทุนการผลิตให้แก่ผู้เลี้ยงกุ้งและสุกร มาตรการกฎหมาย-กกร. (1 ก.ค. 65) <ul style="list-style-type: none"> • กำหนดให้ผู้ครอบครอง สุกรมีชีวิต 500 ตัวขึ้นไป สำหรับซากสุกร 5,000 กก. ขึ้นไป <ol style="list-style-type: none"> 1. ให้แจ้งปริมาณการเลี้ยง/ซื้อ/จำหน่าย/ส่งออก/คงเหลือ ราคา สถานที่เก็บ/เลี้ยง ภายในวันที่ 10 มค 65 2. จัดทำบัญชีคุมแสดงปริมาณการเลี้ยง/ซื้อ/จำหน่าย/คงเหลือ ราคาซื้อ/จำหน่าย ชื่อ/ที่อยู่ผู้ซื้อ-ผู้ขาย เป็นรายวันไว้ ณ สถานประกอบการ โดยจัดทำให้แล้วเสร็จ ภายใน 3 วัน • กลไกคณะกรรมการนโยบายพัฒนาสุกรและผลิตภัณฑ์ <ul style="list-style-type: none"> โดยมี รมว.กษ. เป็นประธาน ออ.คน. เป็นกรรมการ ปศ. เป็นเลขานุการ - คณะอนุกรรมการวิเคราะห์การผลิตและการตลาดสุกร (22 ส.ค. 66) พิจารณาทบทวนประสิทธิภาพการผลิต จากเดิม 19.63 ล้านตัว เป็น 22.12 ล้านตัว - ประชุมหารือเสถียรภาพราคาสุกร (30.08.66) ร่วมกับ ปศ. ผู้ผลิตรายใหญ่ 20 ราย ร่วมพิจารณามาตรการ จัดการปริมาณผลผลิตสุกรที่ออกสู่ตลาดมากกว่าความต้องการวันละ 6,000 ตัว โดยมีมาตรการ 3 แนวทาง <ol style="list-style-type: none"> 1) ลดจำนวนลูกสุกร 2) ขยายช่องทาง/อำนาจความสะดวกในการส่งออก 3) ความร่วมมือปลดแม่พันธุ์สุกร - (30.1.67) มติ pig board เห็นชอบหลักการโครงการรักษาเสถียรภาพราคาสุกร
- สุกรมีชีวิต (ล้านตัว)	22.05	19.28	15.840	20.46	21.48	4.99%	
- เนื้อสุกร (ล้านตัน)	1.65	1.45	1.19	1.69	1.77	4.73%	
จำนวนเกษตรกร (ราย)	177,908	189,152	149,575	150,343			
ใช้ในประเทศ (ล้านตัว)	19.19	17.96	15.68	17.39			
<small>(คำนวณตามประชุมหารือรักษาเสถียรภาพราคาสุกร 30.08.66)</small>							
ส่งออก							
- เนื้อสุกร (ตัน)	34,637	19,712	5,895	5,760	1,228	(ม.ค.-ก.พ.67)	
มูลค่า (ล้านบาท)	4,966	2,894	1,351	1,137	202		
- สุกรมีชีวิต (ตัว)	2,424,004	1,053,622	4,383	129,685	18,586	(ม.ค.-ก.พ.67)	
มูลค่า (ล้านบาท)	15,862	7,218	80	779	84		
ประเทศคู่ค้า	สุกรมีชีวิต (ปี 66) : พม่า (78%) ลาว (19%) กัมพูชา (3%)						
	เนื้อสุกร (ปี 65) : ญี่ปุ่น (42%) ออสเตรเลีย (41%) กัมพูชา (12%) พม่า (3%) ลาว (2%)						
นำเข้า							
- เนื้อสุกร (ตัน)	1,801	348	405	254	45	(ม.ค.-ก.พ.67)	
มูลค่า (ล้านบาท)	287	102	112	83	15		
มูลค่าผลผลิต (ล้านบาท)	167,300	139,107	157,921	155,392	12,621	(ม.ค.67)	
แหล่งผลิตสำคัญ	1.ราชบุรี (16.36%) 2.สุพรรณบุรี (4.50%) 3.ชลบุรี (3.99%)						
	4.ลพบุรี (3.92%) 5.พัทลุง (3.84%)						
ที่มา	(1) ผลผลิตไทย/ใช้ในประเทศ : กรมปศุสัตว์ (2) นำเข้า - ส่งออก : กรมศุลกากร						
	(3) ต้นทุนการผลิต / แหล่งผลิตสำคัญ : สศก.						
	(4) มูลค่าผลผลิต : ปริมาณผลผลิต x ราคาเฉลี่ยรายปี						

สถานการณ์	<p>- ปริมาณผลผลิตออกสู่ตลาดเพียงพอกับความต้องการบริโภค ภาวะการค้าและความต้องการบริโภคฟื้นตัวส่งผลให้ราคาสุกรมีชีวิตและราคาขายปลีกเนื้อแดง (ไม่ตัดแต่ง) ปรับเพิ่มขึ้นจากสัปดาห์ก่อน กก.ละ 4 บาท และ 5 บาท ตามลำดับ</p> <p>เนื่องจากองค์กรเกษตรกรผู้เลี้ยงสุกรดำเนินการเพื่อลดปริมาณสุกร โดยการตัดวงจรสุกรทำหมูหัน เพื่อดำเนินการตัดวงจรสุกรเพิ่มขึ้นตามมติ Pig Board ในขณะที่ความต้องการบริโภคเพิ่มขึ้นในช่วงใกล้เทศกาลสงกรานต์ ส่งผลให้ภาวะการค้าค่อนข้างดี</p>
แนวโน้ม	<p>- คาดว่า ปริมาณผลผลิตเพียงพอความต้องการบริโภคของตลาดในประเทศ ราคาสุกรมีชีวิตหน้าฟาร์มและราคาขายปลีกเนื้อสุกร ยังคงมีแนวโน้มทรงตัว ถึงแม้ทิศทางราคาวัตถุดิบอาหารสัตว์ในตลาดโลกปรับลดลง ส่งผลให้ต้นทุนวัตถุดิบในการผลิตสุกรจะปรับลดลง แต่ปริมาณการผลิตสุกรยังกลับมาไม่เต็มที่ เนื่องจากราคาสุกรหน้าฟาร์มไม่พอใจ และต้นทุนอื่นๆ มีแนวโน้มเพิ่มขึ้น อาทิ ค่าขนส่ง ค่าไฟฟ้า ค่าแรงงาน เป็นต้น</p>

ราคาสุกร ณ ตลาด กทม. (บาท/กก.)	สัปดาห์นี้ (11 เม.ย. 67)	สัปดาห์ก่อน (5 เม.ย. 67)	เพิ่ม/ลด (บาท/กก.)	%
- สุกรมีชีวิตหน้าฟาร์ม	65.50	61.50	4.0	6.5
- ส่งสุกรชำแหละ (ผ่าซีก)	84.50	80.50	4.0	5.0
- ขายปลีกเนื้อสุกร (ไม่ตัดแต่ง)	125.00	120.00	5.0	4.2
- ขายปลีกเนื้อสุกร (ตัดแต่ง)	145.00	140.00	5.0	3.6

ราคาสุกรมีชีวิตหน้าฟาร์มและราคาขายปลีกเนื้อสุกร (ไม่ตัดแต่ง) (บาท/กก.)

ปี	ม.ค.	ก.พ.	มี.ค.	เม.ย.	พ.ค.	มิ.ย.	ก.ค.	ส.ค.	ก.ย.	ต.ค.	พ.ย.	ธ.ค.
ขายปลีกเนื้อแดง (ไม่ตัดแต่ง)	109.50	126.50	145.25	136.11	137.50	136.39	107.3	195.50	190.66	131.75	125.00	
สุกรมีชีวิตหน้าฟาร์ม	59.31	75.5	57.1	68.26	87.11	61.08	65.50					

ราคา (บาท/กก.)	ปี	ม.ค.	ก.พ.	มี.ค.	เม.ย.	พ.ค.	มิ.ย.	ก.ค.	ส.ค.	ก.ย.	ต.ค.	พ.ย.	ธ.ค.	เฉลี่ย
สุกรมีชีวิตหน้าฟาร์ม (คน.)	2563	74.86	70.45	71.50	67.60	71.28	74.45	79.82	79.50	79.50	78.10	75.08	73.50	74.64
	2564	79.20	77.06	80.63	81.50	77.39	76.93	76.20	74.93	68.26	72.61	78.59	84.20	77.29
	2565	107.30	92.50	87.11	94.74	100.82	101.50	101.50	103.05	103.50	102.66	102.97	98.50	99.68
	2566	98.74	88.60	83.86	84.38	76.10	76.74	69.71	68.00	67.02	61.08	67.95	69.28	75.96
	2567	69.95	67.20	60.26	65.50									65.73
														(11 เม.ย.67)
ขายปลีกเนื้อแดง (ไม่ตัดแต่ง) ตลาด กทม. (คน.)	2563	146.14	142.50	137.50	135.12	137.50	142.02	151.45	147.50	147.50	144.00	136.45	134.25	141.83
	2564	141.75	136.39	141.41	142.50	136.94	132.50	129.25	126.07	118.64	124.87	137.50	148.50	134.69
	2565	195.50	164.87	159.24	171.32	185.39	187.50	187.50	191.36	192.27	185.56	190.66	180.39	182.63
	2566	177.02	164.00	160.45	160.00	144.00	145.60	128.03	133.75	131.31	123.82	133.64	136.94	144.88
	2567	137.50	131.75	116.19	125.00									127.61
														(11 เม.ย.67)

ไก่เนื้อ

ประจำสัปดาห์ที่ 2 ของเดือนเมษายน (วันที่ 9 - 11 เมษายน 67)

		2562	2563	2564	2565	2566	2567	% Δ
ผลผลิต								(คาดการณ์)
- ไก่มีชีวิต	(ล้านตัว)	1,713	1,758	1,754	1,928	1,974	1,994	1.00
- เนื้อไก่	(ล้านตัน)	2.91	2.99	3.10	3.27	3.37	3.40	0.81
จำนวนเกษตรกร	(ราย)	32,631	31,344	31,723	31,117	31,942	29,286	-8.32
บริโภคในประเทศ	(ล้านตัน)	2.01	2.10	2.19	2.26	2.28	2.21	-3.41
ส่งออก								
- ปริมาณ	(ตัน)	902,483	895,394	913,053	1,011,278	1,083,051	187,331	(ก.พ.67)
- มูลค่า	(ล้านบาท)	105,029	103,892	102,542	141,968	140,770	23,663	
		ประเทศคู่ค้า : ญี่ปุ่น (44%) อังกฤษ (17%) จีน(8%) สหภาพยุโรป (9%)						
		ประเทศคู่แข่ง : บราซิล สหรัฐอเมริกา สหภาพยุโรป						
นำเข้า								
- ปริมาณ	(ตัน)	698	1,030	187	87	1,130	195	(ก.พ. 67)
- มูลค่า	(ล้านบาท)	30	36	12	14	165	31	
แหล่งผลิตสำคัญ		1.ลพบุรี (16.86%) 2.กาญจนบุรี (10.76%) 3.ชลบุรี (9.87%) 4.นครราชสีมา (7.81%) 5.ปราจีนบุรี (9.04%)						
		ที่มา: (1) ผลผลิตไทย/ใช้ในประเทศ : กรมปศุสัตว์ (2) นำเข้า-ส่งออก : กรมศุลกากร (3) ต้นทุนการผลิต / แหล่งผลิตสำคัญ : ปศ (4) มูลค่าผลผลิต : ปริมาณผลผลิต x ราคาเฉลี่ยรายปี						

แนวทาง/มาตรการกำกับดูแล และแก้ไขปัญหา

แนวทาง/มาตรการ - คน :

- (31 พ.ค. และ 14 มิ.ย. 65) คน.ประชุมหารือกับสมาคมผู้ผลิตไก่เพื่อส่งออกไทยและผู้ประกอบการรายใหญ่ ขอตีราคาขึ้นส่วนไก่หน้าโรงเชือดให้สอดคล้องกับต้นทุนการผลิต รวมทั้งให้เร่งกำลังการผลิตให้เพียงพอต่อความต้องการไม่ให้ขาดแคลน
- (5 ก.ค. 65) คน.ประชุมหารือกับสมาคมผู้ผลิตไก่เพื่อส่งออกไทยและผู้ประกอบการรายใหญ่ ขอตีราคาไก่เนื้อ ไม่ให้เกินราคาโครงสร้าง

มาตรการกฎหมาย - กกร :

- กำหนดให้ไก่ เนื้อไก่ เป็นสินค้าควบคุม (ประกาศ กกร. ฉ. 1 ลว. 16 ม.ค. 67)
- กำหนดให้ผู้เลี้ยง (100,000 ตัว ขึ้นไป) และโรงชำแหละ (กำลังการผลิตวันละ 4,000 ตัว ขึ้นไป) แจ้งปริมาณผลิต-จำหน่าย ราคา สถานที่เลี้ยง/สถานที่เก็บ (ประกาศ กกร. ฉ. 7 ลว. 23 ม.ค. 67)



สถานการณ์

- ปริมาณผลผลิตออกสู่ตลาดอย่างต่อเนื่องใกล้เคียงกับความต้องการบริโภค
- ราคาไก่มีชีวิตหน้าฟาร์ม ราคาจำหน่ายปลีกไก่สดทั้งตัว (รวมเครื่องใน) ทรงตัวจากสัปดาห์ก่อนเฉลี่ยอยู่ที่ 43.50 บ./กก. และ 72.50 บ./กก. ตามลำดับ
- สำหรับราคาจำหน่ายปลีกชิ้นส่วนไก่ส่วนใหญ่ ทรงตัวจากสัปดาห์ก่อนเช่นเดียวกัน มีเพียงชิ้นส่วนน่อง และปีกเต็ม ราคาจำหน่ายปลีกปรับเพิ่มขึ้นเล็กน้อย

แนวโน้ม

- คาดว่าแนวโน้มราคาไก่มีชีวิตหน้าฟาร์มและราคาจำหน่ายปลีกชิ้นส่วนไก่อาจทรงตัวหรือปรับเพิ่มขึ้นเล็กน้อย เนื่องจากปริมาณผลผลิตและปริมาณสต็อกลดลง ขณะที่ความต้องการบริโภคในประเทศเพิ่มขึ้นในช่วงเทศกาลสงกรานต์

ราคา (บาท / กก.)	ปี	ม.ค.	ก.พ.	มี.ค.	เม.ย.	พ.ค.	มิ.ย.	ก.ค.	ส.ค.	ก.ย.	ต.ค.	พ.ย.	ธ.ค.	เฉลี่ย
ขายส่งไก่มีชีวิต	2563	35.14	34.50	34.00	32.21	30.67	33.50	33.50	33.50	33.10	32.25	31.55	32.50	33.04
หน้าฟาร์ม กทม.	2564	31.75	31.50	32.24	33.50	33.50	32.88	31.45	29.41	29.12	29.50	32.84	37.50	32.10
(คน.)	2565	37.88	38.32	39.00	40.88	41.00	42.86	46.41	46.50	46.50	45.22	42.66	41.11	42.36
	2566	41.00	39.80	36.59	37.88	43.70	45.17	42.00	37.88	36.57	35.65	37.41	39.25	39.41
	2567	38.75	39.00	42.60	43.50									40.96
						(11 เม.ย. 67)								
ขายปลีกไก่สดทั้งตัว	2563	62.50	62.50	62.50	62.50	62.50	63.21	65.00	65.00	65.00	65.00	65.00	63.00	63.64
รวมเครื่องใน ตลาด กทม.	2564	62.50	62.50	62.50	62.50	62.50	62.50	62.50	62.50	62.50	62.50	62.50	62.50	62.50
(คน.)	2565	66.25	67.50	67.50	67.50	67.50	69.52	72.50	72.50	72.50	72.50	72.50	72.50	70.06
	2566	72.50	71.63	70.00	70.00	72.50	72.50	72.50	72.50	72.50	72.50	72.50	72.50	72.01
	2567	72.50	72.50	72.50	72.50									72.50
						(11 เม.ย. 67)								
ขายปลีกน่องติดสะโพก	2563	65.23	62.50	62.50	62.50	62.50	62.50	62.50	62.50	62.50	62.50	60.92	59.50	62.35
ตลาด กทม.	2564	62.50	62.50	62.50	62.50	62.50	64.64	65.38	64.64	61.31	62.50	65.80	67.50	63.69
(คน.)	2565	71.75	72.63	75.00	76.47	77.50	84.17	91.56	87.27	85.00	85.00	85.00	81.97	81.11
	2566	79.76	75.50	75.00	80.31	87.50	87.50	86.32	84.63	81.90	80.00	82.50	82.50	81.95
	2567	82.50	82.50	84.88	85.00									83.72
						(11 เม.ย. 67)								

ไข่ไก่

ประจำสัปดาห์ที่ 2 ของเดือนเมษายน 2567 (วันที่ 9 - 11 เม.ย. 67)

	2563	2564	2565	2566	2567	% Δ	มาตรการ	
ผลผลิต				(f)	(f)			
- แม่ไก่ยืนกรง (ล้านตัว)	49.78	50.91	51.47	52.40	51.68	-1.4%	- ประสาน สพช. ติดตามสถานการณ์ราคาและพฤติกรรมกรงจำหน่ายไข่ไก่ที่เข้าข่ายความผิดตามกฎหมาย เช่น จำหน่ายราคาสูง/ต่ำเกินสมควร และกรงกักตุนสินค้า	
- ปริมาณไข่ไก่ (ล้านฟอง)	15,081	15,421	15,593	15,876	15,700	-1.1%	- กำกับดูแลการค้าปลีก ติดตามภาวะการค้าปลีกและราคาขายปลีกในตลาดสดให้สอดคล้องกับราคาผลผลิตหน้าฟาร์ม รวมทั้งตรวจสอบกำกับดูแลด้านเครื่องชั่งและการปิดป้ายแสดงราคา	
จำนวนเกษตรกร (ราย)	135,588	145,237	151,325	148,367	148,367	-	- ขอความร่วมมือผู้ประกอบการรายใหญ่ตรึงราคาจำหน่ายไข่ไก่คละหน้าฟาร์มให้เหมาะสม	
ใช้ในประเทศ (ล้านฟอง)	14,860	15,160	15,301	15,435	15,229	-1.3%	- เชื่อมโยงจำหน่ายไข่ไก่ ผ่านจุดจำหน่ายธงฟ้า และรถ Mobile	
ส่งออก							- เชื่อมโยงจำหน่ายไข่ไก่ “พาณิชย์ช่วยลดค่าครองชีพ จำหน่ายไข่ไก่ราคาประหยัด” (14 ก.ย.-27 ต.ค. 66)	
- ปริมาณ (ล้านฟอง)	221	261	292	441	69	(ม.ค.-ก.พ.67)	- โครงการชดเชยดอกเบี้ยเพื่อเสริมสภาพคล่องให้แก่เกษตรกรผู้เลี้ยงไข่ ปี 2566	
- มูลค่า (ล้านบาท)	656	801	1,162	1,955	283		- การดำเนินการลดราคาไข่ไก่ในระบบ ของ ปศ. ดังนี้	
ประเทศคู่ค้า : ฮองกง (35%) สิงคโปร์ (46%) อื่นๆ 19%								- ขอความร่วมมือผู้ประกอบการรายใหญ่ ผลักดันการส่งออกหรือปลดไข่ไชนกกรงก่อนกำหนด รวมจำนวน 65 ล้านฟอง ระหว่างเดือน มี.ค. - เม.ย. 66
นำเข้า							- ขอความร่วมมือผู้ประกอบการไข่ฟาร์ม (PS) ร่วมกันส่งออกหรือปลดไข่ไชนกกรงก่อนกำหนด รวมจำนวน 78 ล้านฟอง ระหว่างเดือน ก.ย. - ธ.ค. 66	
- ปริมาณ (ล้านฟอง)	-	-	-	-	-		- ขอความร่วมมือผู้เลี้ยงไข่ปลดไข่ไชนกกรงตามอายุที่เหมาะสม จนถึงสิ้นเดือน ธ.ค. 66	
- มูลค่า (ล้านบาท)	-	-	-	-	-		การดำเนินงานของ Egg Board 7 ธ.ค. 66	
แหล่งผลิตสำคัญ	1.ฉะเชิงเทรา (14%) 2.นครนายก (10%) 3.ชลบุรี (11%) 4.นครปฐม (7%) 5.อยุธยา (6%)							- ใ้ติดตามนำเข้าเลี้ยงฟาร์มสุไก่ไข่ (GP) และแม่พันธุ์ไข่ (PS) ปี 2566 ดังนี้
ที่มา	(1) ผลผลิตไทย/ใช้ในประเทศ : กรมปศุสัตว์ (2) นำเข้า - ส่งออก: กรมศุลกากร (3) ต้นทุนการผลิต / แหล่งผลิตสำคัญ : สศก. (4) มูลค่าผลผลิต : ปริมาณผลผลิต x ราคาเฉลี่ยรายปี							1. แผนการเลี้ยง GP จำนวน 3,800 ตัว 2. แผนการเลี้ยง PS จำนวน 440,000 ตัว
								กรมปศุสัตว์ เป็นผู้จัดสรรโควตาให้แก่ผู้ประกอบการไข่ฟาร์ม 16 บริษัท (โควตาแต่ละบริษัทเท่าเดิมกับ ปี 65)

สถานการณ์
- ปริมาณผลผลิตออกสู่ตลาดอย่างต่อเนื่อง เพียงพอต่อความต้องการบริโภคของประชาชน โดย ปศ.ประมาณการแม่ไก่ยืนกรง เม.ย. ≈ 51.99 ล้านตัว
คิดเป็นไข่ไก่ ≈ 43.15 ล้านฟอง/วัน มากกว่าความต้องการปกติ ≈ 0.41 ล้านฟอง
บริโภคต่อวัน 42.74 ล้านฟอง (บริโภคภายในประเทศ 41.50 ล้านฟอง/วัน ส่งออก 1.24 ล้านฟอง)
- ราคาไข่ไก่คละหน้าฟาร์มทรงตัวเท่ากับสัปดาห์ก่อนอยู่ที่ ฟองละ 3.40 บาท
ราคาขายปลีกเบอร์ 3 ตลาดสดเขตกรุงเทพฯ เฉลี่ยฟองละ 3.90 บาท
ราคาขายปลีกเบอร์ 3 ทั่วประเทศ เฉลี่ยฟองละ 3.74 บาท
- ภาวะการค้าและความต้องการบริโภคลดลงจากกำลังซื้อหดตัว ประกอบกับโรงเรียนปิดเทอม
แนวโน้ม
- ราคาไข่ไก่ไม่มีแนวโน้มทรงตัว เนื่องจากมีปริมาณผลผลิตออกสู่ตลาดอย่างต่อเนื่อง
ในขณะที่ภาวะการค้าและความต้องการบริโภคลดลงจากกำลังซื้อหดตัว ประกอบกับอยู่ในช่วงโรงเรียนปิดเทอม

ความเคลื่อนไหวของราคา	ราคาเฉลี่ยไข่ไก่ ตลาด กทม.	สัปดาห์นี้	สัปดาห์ก่อน	เพิ่ม/ลด
	(บาท/ฟอง)	(11 เม.ย. 67)	(5 เม.ย. 67)	(บาท/ฟอง) %
- ไข่ไก่คละหน้าฟาร์ม		3.40	3.40	- -
- ขายปลีกไข่ไก่ เบอร์ 3		3.90	3.90	- -
- ขายปลีกไข่ไก่ เบอร์ 2		4.20	4.20	- -
- ขายปลีกไข่ไก่ เบอร์ 1		4.50	4.50	- -

ราคาไข่ไก่คละหน้าฟาร์ม และราคาขายปลีก เบอร์ 3 (บาท/ฟอง)

Month	Mixed Egg Price (บาท/ฟอง)	Retail Egg Price (บาท/ฟอง)
มี.ค.60	2.50	3.00
ก.ค.60	2.50	3.00
มี.ค.61	2.50	3.00
ก.ค.61	2.50	3.00
มี.ค.62	2.50	3.00
ก.ค.62	2.50	3.00
มี.ค.63	2.50	3.00
ก.ค.63	2.50	3.00
มี.ค.64	2.50	3.00
ก.ค.64	2.50	3.00
มี.ค.65	2.50	3.00
ก.ค.65	2.50	3.00
มี.ค.66	2.50	3.00
ก.ค.66	2.50	3.00
มี.ค.67	3.40	3.90

ราคา (บาท/ฟอง)	ปี	ม.ค.	ก.พ.	มี.ค.	เม.ย.	พ.ค.	มิ.ย.	ก.ค.	ส.ค.	ก.ย.	ต.ค.	พ.ย.	ธ.ค.	เฉลี่ย
ไข่ไก่คละหน้าฟาร์ม (คน.)	2561	2.21	2.40	2.27	2.54	2.79	2.80	2.80	2.80	2.78	2.38	2.45	2.55	2.56
	2562	2.60	2.47	2.31	2.51	2.75	2.84	2.94	3.00	3.00	2.99	2.81	2.72	2.75
	2563	2.70	2.60	2.61	2.71	2.44	2.40	2.75	2.90	2.80	2.75	2.90	2.59	2.68
	2564	2.60	2.50	2.49	2.39	2.83	3.00	3.00	3.00	2.95	2.71	2.74	2.80	2.75
	2565	2.91	2.90	3.17	3.34	3.34	3.13	3.24	3.54	3.60	3.60	3.56	3.40	3.31
	2566	3.57	3.33	3.37	3.60	3.72	3.80	3.91	4.00	4.00	4.00	4.00	3.91	3.77
	2567	3.55	3.40	3.40	3.40	3.40								3.44
ขายปลีกไข่ไก่ เบอร์ 3 ตลาด กทม. (คน.)	2561	2.66	2.85	2.72	2.99	3.24	3.25	3.25	3.25	3.23	2.83	2.90	3.00	3.01
	2562	3.05	2.92	2.76	2.96	3.20	3.29	3.39	3.15	3.45	3.44	3.26	3.15	3.17
	2563	3.15	3.05	3.09	3.26	2.99	2.95	3.30	3.45	3.35	3.30	3.45	3.14	3.21
	2564	3.14	3.05	3.04	2.94	3.38	3.55	3.55	3.65	3.51	3.26	3.29	3.35	3.31
	2565	3.46	3.40	3.62	3.84	3.84	3.63	3.74	4.04	4.10	4.10	4.06	3.90	3.81
	2566	4.07	3.83	3.87	4.10	4.22	4.30	4.41	4.50	4.50	4.50	4.50	4.38	4.27
	2567	4.05	3.90	3.90	3.90	3.90								3.94

กุ้งขาวแวนนาไม

ประจำสัปดาห์ที่ 2 ของเดือนเมษายน 2567 (วันที่ 9 - 11 เม.ย. 67)

	2562	2563	2564	2565	2566	
ผลผลิต (ตัน)	317,839	288,765	254,824	#####	256,822	ความเคลื่อนไหวของราคา
- กุ้งขาวแวนนาไม (ตัน)	304,033	245,644	241,695	#####	226,700	ราคากุ้งขาว ณ ตลาดทะเลไทย
- กุ้งดำ (ตัน)	13,806	11,618	13,129	14,278	15,352	สัปดาห์นี้
การส่งออก (กุ้งแช่เย็นแช่แข็ง, กุ้งเป็น, กุ้งแปรรูป)						สัปดาห์ที่แล้ว
- ปริมาณ (ตัน)	175,195	149,485	153,171	#####	131,410	เพิ่ม/ลด
แช่เย็นแช่แข็ง (ตัน)	-	-	77,865	66,195	55,634	(บาท/กก.)
แปรรูป (ตัน)	-	-	75,291	75,978	71,393	(11 เม.ย. 67)
มีชีวิต-ทำพันธุ์ (ตัน)	-	-	15	5,278	4,382	(5 เม.ย. 67)
- มูลค่า (ล้านบาท)	51,331	44,463	49,264	52,413	44,833	ขนาด - 40 ตัว/กก.
การนำเข้า (กุ้งแช่เย็นแช่แข็ง, กุ้งเป็น, กุ้งแปรรูป)						- 50 ตัว/กก.
- ปริมาณ (ตัน)	28,270	25,061	42,565	29,609	27,063	- 60 ตัว/กก.
- มูลค่า (ล้านบาท)	3,859	3,125	5,880	5,491	5,247	- 70 ตัว/กก.
						- 80 ตัว/กก.
						- 90 ตัว/กก.
						- 100 ตัว/กก.
แหล่งผลิตสำคัญ	1. สุราษฎร์ธานี (16 %) 2. ฉะเชิงเทรา (9 %) 3. ตรัง (8%)					
ประเทศคู่ค้า	1. ญี่ปุ่น (27 %) 2. สหรัฐอเมริกา (25 %) 3. จีน (16%)					
แหล่งนำเข้า	1. เอกวาดอร์ (27 %) 2. มาเลเซีย (19 %) 3. อาเจนติน่า (15%)					
ที่มา	(1) ผลผลิต : กรมประมง (2) ส่งออก - นำเข้า : กรมศุลกากร					

ราคากุ้งขาวแวนนาไม ขนาด 70 ตัว/กก. (บาท/กก.)

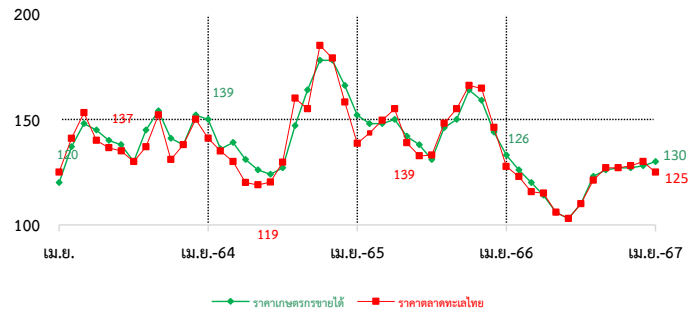

สถานการณ์	<ul style="list-style-type: none"> - ราคากุ้งขาวขนาด 40, 50, 60, 70, 80 และ 90 ตัว/กก. ทรงตัวเท่ากับ สัปดาห์ก่อน ในขณะที่ขนาด 100 ตัว/กก. ปรับลดลง 5 บ./กก. จากสัปดาห์ก่อน - ปริมาณผลผลิตออกสู่ตลาดปกติ ขณะที่ความต้องการบริโภคในประเทศทรงตัว - การส่งออกยังคงชะลอตัวเนื่องจากคำสั่งซื้อลดลงจากประเทศคู่ค้าสำคัญ 	มาตรการด้านตลาด : คน.
แนวโน้ม	<ul style="list-style-type: none"> - คาดว่าผลผลิตกุ้งในเดือนเมษายน จะเข้าสู่ตลาดอย่างต่อเนื่อง - การบริโภคภายในประเทศทรงตัว - คาดว่าราคาจะปรับลดลงเล็กน้อยจากผลผลิตที่เข้าสู่มากขึ้น 	<ul style="list-style-type: none"> ● คบท. อนุมัติ (16 มิ.ย. 66) เงินจ่ายขาดวงเงิน 154.50 ล้านบาท เพื่อใช้ในการดำเนินโครงการช่วยเหลือเกษตรกรผู้เลี้ยงกุ้ง ปี 2566 ดังนี้ - รัฐช่วยค่าชดเชยราคากุ้งให้เกษตรกรที่เข้าร่วมโครงการ ในอัตรากิกรัมละไม่เกิน ๒๐ บาท และค่าบริหารจัดการในส่วนของค่าใช้จ่ายดำเนินการด้านการตลาด แก่เกษตรกรผู้เลี้ยงกุ้งหรือผู้รวบรวมที่เข้าร่วมโครงการ ในอัตรากิกรัมละไม่เกิน 10 บาท
คณะกรรมการที่เกี่ยวข้อง	<ul style="list-style-type: none"> - คณะกรรมการบริหารจัดการห่วงโซาการผลิตกุ้งทะเลและผลิตภัณฑ์ (Shrimp Board) - คณะทำงานเฉพาะกิจพิจารณาแนวทางฟื้นฟูอุตสาหกรรมกุ้งไทย หลังวิกฤตโควิด เพื่อสร้างความเข้มแข็งให้เกษตรกร 	ความช่วยเหลือผ่านกลไกคณะกรรมการบริหารกองทุนรวมเพื่อช่วยเหลือเกษตรกร
		<ul style="list-style-type: none"> ● อนุมัติ (2 ม.ค. 62) เงินจ่ายขาดวงเงิน 314.80 ล้านบาท ให้กรมประมงดำเนินโครงการเพิ่มขีดความสามารถด้านการผลิตและการตลาดกุ้งทะเล เพื่อการบริโภคภายในประเทศ ปี 2561 (ปี 2561 - 2565) ดำเนินกิจกรรม 1.จัดหาลูกพันธุ์กุ้งคุณภาพ 2. เพิ่มประสิทธิภาพการผลิต 3. เพิ่มศักยภาพการบริหารจัดการตลาดบริโภคกุ้งทะเลในประเทศ ● อนุมัติ (20 พ.ค. 64) เงินจ่ายขาดวงเงิน 454.50 ล้านบาท ให้กรมประมงดำเนินโครงการลดต้นทุนการผลิตกุ้งทะเลเพื่อเพิ่มขีดความสามารถแข่งขันในอุตสาหกรรมกุ้งทะเล อย่างยั่งยืน ปี 2564 (ปี 2564 - 2570) ดำเนินกิจกรรม 1.ติดตั้งชุดระบบ Solar cell /ระบบควบคุมเครื่องเติมอากาศอัจฉริยะ 2.ปูพลาสติก (PE)

ราคากุ้งขาว (บาท/กก.)	ปี	ม.ค.	ก.พ.	มี.ค.	เม.ย.	พ.ค.	มิ.ย.	ก.ค.	ส.ค.	ก.ย.	ต.ค.	พ.ย.	ธ.ค.	เฉลี่ย
ราคากุ้งขาว (70 ตัว/กก.)	2564	141.00	138.00	150.00	150.00	139.00	139.00	135.00	126.00	124.00	127.00	147.00	163.00	139.92
ที่เกษตรกรขายได้ : สศก.	2565	178.00	178.00	166.00	152.00	148.00	148.00	150.00	142.00	138.00	131.00	145.00	150.00	152.17
(เฉลี่ยทั้งประเทศ)	2566	164.00	159.00	144.00	133.00	126.00	120.00	114.00	106.00	103.00	110.00	123.00	126.00	127.33
	2567	127.00	127.00	128.00	130.00									128.00
														(11 เม.ย.67)
ราคากุ้งขาว (70 ตัว/กก.)	2564	130.53	138.33	146.52	141.88	132.22	139.76	119.00	126.00	120.24	129.17	153.00	169.25	137.16
ขายส่ง ณ ตลาดทะเลไทย	2565	185.00	179.12	158.20	138.61	143.61	149.52	155.00	139.00	132.73	133.00	148.16	155.00	151.41
	2566	166.39	164.75	146.14	127.67	122.89	115.71	115.00	106.00	103.00	110.00	121.14	127.00	127.14
	2567	127.37	129.41	130.00	125.00									127.95
														(11 เม.ย.67)

เกลือทะเล

ประจำสัปดาห์ที่ 2 ของเดือนเมษายน 2567 (วันที่ 9 - 11 เม.ย. 67)

<table style="width: 100%; border-collapse: collapse;"> <tr> <td style="width: 15%;"></td> <td style="width: 10%;"></td> <td style="width: 10%; text-align: center;">2563</td> <td style="width: 10%; text-align: center;">2564</td> <td style="width: 10%; text-align: center;">2565</td> <td style="width: 10%; text-align: center;">2566</td> <td style="width: 10%; text-align: center;">2567 (f)</td> </tr> <tr> <td>ผลผลิต</td> <td>(ตัน)</td> <td style="text-align: right;">570,205</td> <td style="text-align: right;">392,765</td> <td style="text-align: right;">376,668</td> <td style="text-align: right;">521,807</td> <td style="text-align: right;">692,470</td> </tr> <tr> <td>ใช้ในประเทศ</td> <td>(ตัน)</td> <td style="text-align: right;">578,580</td> <td style="text-align: right;">380,321</td> <td style="text-align: right;">261,084</td> <td style="text-align: right;">408,906</td> <td></td> </tr> <tr> <td colspan="7">ผลผลิตของแหล่งผลิตสำคัญ : จ.เพชรบุรี สมุทรสาครและสมุทรสงคราม</td> </tr> <tr> <td colspan="7">การส่งออก</td> </tr> <tr> <td>- ปริมาณ</td> <td>(ตัน)</td> <td style="text-align: right;">167,521</td> <td style="text-align: right;">165,347</td> <td style="text-align: right;">278,637</td> <td style="text-align: right;">284,657</td> <td style="text-align: right;">24,980</td> </tr> <tr> <td>- มูลค่า</td> <td>(ล้านบาท)</td> <td style="text-align: right;">624.10</td> <td style="text-align: right;">633.96</td> <td style="text-align: right;">1,115.48</td> <td style="text-align: right;">1,039.74</td> <td style="text-align: right;">93.72</td> </tr> <tr> <td colspan="7">ประเทศที่ส่งออก : กัมพูชา (32%) เวียดนาม (26%) พม่า (11%) มาเลเซีย (9%) อื่น ๆ (22%) (ม.ค.67)</td> </tr> <tr> <td colspan="7">การนำเข้า (รวมเกลือทะเล เกลือบริโภค เกลืออื่น ๆ)</td> </tr> <tr> <td>- ปริมาณ</td> <td>(ตัน)</td> <td style="text-align: right;">175,896</td> <td style="text-align: right;">152,903</td> <td style="text-align: right;">163,053</td> <td style="text-align: right;">171,756</td> <td style="text-align: right;">3,258</td> </tr> <tr> <td>- มูลค่า</td> <td>(ล้านบาท)</td> <td style="text-align: right;">376.13</td> <td style="text-align: right;">352.89</td> <td style="text-align: right;">288.46</td> <td style="text-align: right;">300.28</td> <td style="text-align: right;">13.16</td> </tr> <tr> <td colspan="7">ประเทศที่นำเข้า : อินเดีย (90%) ไต้หวัน (4%) นิวซีแลนด์ (2%) อื่น ๆ (4%) (ม.ค.67)</td> </tr> <tr> <td>มูลค่าผลผลิต</td> <td>(ล้านบาท)</td> <td style="text-align: right;">241.55</td> <td style="text-align: right;">268.56</td> <td style="text-align: right;">553.60</td> <td></td> <td></td> </tr> <tr> <td colspan="7">ที่มา (1) ผลผลิต : กรมส่งเสริมการเกษตร</td> </tr> <tr> <td colspan="7">(2) ส่งออก - นำเข้า : กรมศุลกากร</td> </tr> <tr> <td colspan="7">(3) มูลค่าผลผลิต : คำนวณจากปริมาณผลผลิต x ราคาเฉลี่ยรายปี</td> </tr> </table>			2563	2564	2565	2566	2567 (f)	ผลผลิต	(ตัน)	570,205	392,765	376,668	521,807	692,470	ใช้ในประเทศ	(ตัน)	578,580	380,321	261,084	408,906		ผลผลิตของแหล่งผลิตสำคัญ : จ.เพชรบุรี สมุทรสาครและสมุทรสงคราม							การส่งออก							- ปริมาณ	(ตัน)	167,521	165,347	278,637	284,657	24,980	- มูลค่า	(ล้านบาท)	624.10	633.96	1,115.48	1,039.74	93.72	ประเทศที่ส่งออก : กัมพูชา (32%) เวียดนาม (26%) พม่า (11%) มาเลเซีย (9%) อื่น ๆ (22%) (ม.ค.67)							การนำเข้า (รวมเกลือทะเล เกลือบริโภค เกลืออื่น ๆ)							- ปริมาณ	(ตัน)	175,896	152,903	163,053	171,756	3,258	- มูลค่า	(ล้านบาท)	376.13	352.89	288.46	300.28	13.16	ประเทศที่นำเข้า : อินเดีย (90%) ไต้หวัน (4%) นิวซีแลนด์ (2%) อื่น ๆ (4%) (ม.ค.67)							มูลค่าผลผลิต	(ล้านบาท)	241.55	268.56	553.60			ที่มา (1) ผลผลิต : กรมส่งเสริมการเกษตร							(2) ส่งออก - นำเข้า : กรมศุลกากร							(3) มูลค่าผลผลิต : คำนวณจากปริมาณผลผลิต x ราคาเฉลี่ยรายปี							<p>ความเคลื่อนไหวของราคา ราคาเกลือทะเล ณ แหล่งผลิต</p> <table style="width: 100%; border-collapse: collapse; margin-top: 10px;"> <thead> <tr> <th></th> <th style="text-align: center;">สัปดาห์ที่ 2 (11 เม.ย.67)</th> <th style="text-align: center;">สัปดาห์ที่ 1 (5 เม.ย.67)</th> <th style="text-align: center;">เพิ่ม/ลด (บาท/ตัน)</th> <th style="text-align: center;">(%)</th> </tr> </thead> <tbody> <tr> <td>- เพชรบุรี</td> <td style="text-align: right;">656</td> <td style="text-align: right;">656</td> <td style="text-align: center;">-</td> <td style="text-align: center;">-</td> </tr> <tr> <td>- สมุทรสาคร</td> <td style="text-align: right;">1,188</td> <td style="text-align: right;">1,188</td> <td style="text-align: center;">-</td> <td style="text-align: center;">-</td> </tr> <tr> <td>- สมุทรสงคราม</td> <td style="text-align: right;">750</td> <td style="text-align: right;">875</td> <td style="text-align: right;">-125</td> <td style="text-align: right;">-14.29</td> </tr> <tr> <td></td> <td style="text-align: right;">865</td> <td style="text-align: right;">906</td> <td style="text-align: right;">-41</td> <td style="text-align: right;">-4.53</td> </tr> </tbody> </table> <div style="text-align: center; margin-top: 10px;"> <p>ราคาเกลือทะเลที่เกษตรกรขายได้ ณ แหล่งผลิต (บาท/ตัน)</p> </div>		สัปดาห์ที่ 2 (11 เม.ย.67)	สัปดาห์ที่ 1 (5 เม.ย.67)	เพิ่ม/ลด (บาท/ตัน)	(%)	- เพชรบุรี	656	656	-	-	- สมุทรสาคร	1,188	1,188	-	-	- สมุทรสงคราม	750	875	-125	-14.29		865	906	-41	-4.53
		2563	2564	2565	2566	2567 (f)																																																																																																																																				
ผลผลิต	(ตัน)	570,205	392,765	376,668	521,807	692,470																																																																																																																																				
ใช้ในประเทศ	(ตัน)	578,580	380,321	261,084	408,906																																																																																																																																					
ผลผลิตของแหล่งผลิตสำคัญ : จ.เพชรบุรี สมุทรสาครและสมุทรสงคราม																																																																																																																																										
การส่งออก																																																																																																																																										
- ปริมาณ	(ตัน)	167,521	165,347	278,637	284,657	24,980																																																																																																																																				
- มูลค่า	(ล้านบาท)	624.10	633.96	1,115.48	1,039.74	93.72																																																																																																																																				
ประเทศที่ส่งออก : กัมพูชา (32%) เวียดนาม (26%) พม่า (11%) มาเลเซีย (9%) อื่น ๆ (22%) (ม.ค.67)																																																																																																																																										
การนำเข้า (รวมเกลือทะเล เกลือบริโภค เกลืออื่น ๆ)																																																																																																																																										
- ปริมาณ	(ตัน)	175,896	152,903	163,053	171,756	3,258																																																																																																																																				
- มูลค่า	(ล้านบาท)	376.13	352.89	288.46	300.28	13.16																																																																																																																																				
ประเทศที่นำเข้า : อินเดีย (90%) ไต้หวัน (4%) นิวซีแลนด์ (2%) อื่น ๆ (4%) (ม.ค.67)																																																																																																																																										
มูลค่าผลผลิต	(ล้านบาท)	241.55	268.56	553.60																																																																																																																																						
ที่มา (1) ผลผลิต : กรมส่งเสริมการเกษตร																																																																																																																																										
(2) ส่งออก - นำเข้า : กรมศุลกากร																																																																																																																																										
(3) มูลค่าผลผลิต : คำนวณจากปริมาณผลผลิต x ราคาเฉลี่ยรายปี																																																																																																																																										
	สัปดาห์ที่ 2 (11 เม.ย.67)	สัปดาห์ที่ 1 (5 เม.ย.67)	เพิ่ม/ลด (บาท/ตัน)	(%)																																																																																																																																						
- เพชรบุรี	656	656	-	-																																																																																																																																						
- สมุทรสาคร	1,188	1,188	-	-																																																																																																																																						
- สมุทรสงคราม	750	875	-125	-14.29																																																																																																																																						
	865	906	-41	-4.53																																																																																																																																						

<p>สถานการณ์</p> <ul style="list-style-type: none"> - ผลผลิตฤดูกาลใหม่ออกสู่ตลาดอย่างต่อเนื่อง - ราคาเฉลี่ยเกลือทะเล จังหวัดสมุทรสงครามปรับลดลงตันละ 125 บาท หรือลดลงขั้นร้อยละ 14.29 เป็นผลจากความต้องการของผู้ประกอบการชะลอตัว ส่วนจังหวัดเพชรบุรี และจังหวัดสมุทรสาคร ราคายังทรงตัวเท่ากับสัปดาห์ก่อน <p>แนวโน้ม</p> <ul style="list-style-type: none"> - ราคามีแนวโน้มทรงตัวหรือปรับลดลง เนื่องจากเริ่มเข้าสู่ฤดูกาลผลิตรอบใหม่ ผลผลิตเริ่มทยอยออกสู่ตลาด 	<p>มาตรการภาครัฐ</p> <ul style="list-style-type: none"> - ปี 2564 มติ คณะกรรมการบริหารกองทุนรวมเพื่อช่วยเหลือเกษตรกร (6 ก.ย. 64) เห็นชอบกรอบวงเงินจากกองทุนรวมเพื่อช่วยเหลือเกษตรกร จำนวน 12.57 ล้านบาท ตามที่กรมส่งเสริมการเกษตรขอรับการสนับสนุน เพื่อดำเนินโครงการแก้ไขปัญหาเกลือทะเลปี 2564 โดยการสนับสนุนเงินจ่ายขาดเพื่อชดเชยส่วนต่างราคา ในอัตราไม่เกินตันละ 250 บาท ให้เกษตรกรที่เข้าร่วมโครงการ ที่มีปริมาณเกลือค้างสต็อกปีการผลิต 2562/63 จำนวน 145 ครัวเรือน และคำดำเนินการของหน่วยงานราชการตามที่จ่ายจริงไม่เกินร้อยละ 3 ของวงเงินดำเนินการ ระยะเวลาโครงการ ก.ย. 64 - ม.ค. 65 ผล มีเกษตรกรเข้าร่วมโครงการทั้งสิ้น 111 ราย ปริมาณเกลือที่เข้าร่วมโครงการจำนวน 39,841.17 ตัน จำนวนเงินที่ชดเชยจำนวน 9,960,291.75 บาท มีค่าใช้จ่ายในการดำเนินงานจำนวน 116,416 รวมเป็นเงินทั้งสิ้น 10,076,707.75 บาท
--	---

ราคาเกลือทะเล ที่เกษตรกรขายได้เฉลี่ย 3 จังหวัด (บาท/ตัน)													
ปี	ม.ค.	ก.พ.	มี.ค.	เม.ย.	พ.ค.	มิ.ย.	ก.ค.	ส.ค.	ก.ย.	ต.ค.	พ.ย.	ธ.ค.	เฉลี่ย
2562	2,354	2,220	1,931	927	821	1,147	1,309	1,266	1,260	1,219	1,068	974	1,375
2563	833	719	672	629	519	490	505	515	516	568	615	615	600
2564	615	531	523	518	526	536	585	706	698	690	693	713	611
2565	708	828	1,133	1,302	1,320	1,521	1,667	1,721	1,802	1,880	1,906	1,883	1,473
2566	1,883	1,768	1,652	1,354	1,128	933	931	1,038	964	1,013	1,073	1,094	1,236
2567	1,035	958	875	865									933

(11 เม.ย.67)