

ข่าว
ประจำสัปดาห์ที่ 1 ของเดือนกุมภาพันธ์ 2567 (5 - 9 กุมภาพันธ์ 2567)

ผลผลิต (ล้านตันข้าวเปลือก)	2563/64	2564/65	2565/66	2566/67	Δ %
- โลก ¹⁾	782.77	789.38	789.17	790.07	0.11
- ไทย ²⁾	31.73	32.98	33.91	31.92	-5.87
- นาปี	26.42	26.81	26.71	25.57	-4.28
ข้าวหอมมะลิ	8.47	8.58	8.38	8.06	-3.74
ข้าวหอมจังหวัด	1.51	1.61	1.68	1.58	-6.00
ข้าวปทุมธานี	1.21	1.24	1.22	1.18	-3.19
ข้าวเจ้า	8.97	9.10	9.34	8.89	-4.84
ข้าวเหนียว	6.26	6.28	6.09	5.85	-3.92
ข้าวอินทรีย์ (ตลาดเฉพาะ) ³⁾	N/A	N/A	N/A	N/A	-
- นาปรัง	5.31	6.17	7.20	6.35	-11.78
ข้าวปทุมธานี	0.39	0.48	0.55	0.49	-11.82
ข้าวเจ้า	4.34	5.14	6.06	5.35	-11.78
ข้าวเหนียว	0.58	0.56	0.59	0.52	-11.75
ข้าวอินทรีย์ (ตลาดเฉพาะ) ³⁾	N/A	N/A	N/A	N/A	-

เนื้อที่เพาะปลูก ⁴⁾ (ล้านไร่)	2563/64	2564/65	2565/66	2566/67	Δ %
- นาปี	62.44	63.01	62.84	61.93	-1.45
- นาปรัง	8.34	9.55	11.10	9.88	-11.01

เนื้อที่เกี่ยวเกี่ยว ⁵⁾ (ล้านไร่)	2563/64	2564/65	2565/66	2566/67	Δ %
- นาปี	60.09	60.26	59.49	58.41	-1.82
- นาปรัง	8.31	9.52	11.85	N/A	-

ผลผลิตต่อเนื้อที่ปลูก ⁶⁾ (กก.)	2563/64	2564/65	2565/66	2566/67	Δ %
- นาปี	423	425	425	413	-2.82
- นาปรัง	637	646	649	643	-0.92

การใช้ภายในประเทศ ⁷⁾ (ล.ช.บ.)	2563/64	2564/65	2565/66	2566/67	Δ %
ช่วงออกสู่ตลาด / แหล่งผลิตสำคัญ	17.09	17.69	16.88	16.99	0.66

การขึ้นทะเบียนเกษตรกร	รอบ 1	4.68 ล้านครัวเรือน
ปีการเพาะปลูก 2566/67 ⁸⁾	รอบ 2	N/A ล้านครัวเรือน

การส่งออก (ปีปฏิทิน)	ปี 2564	ปี 2565	ปี 2566	ปี 2567	Δ %
ปริมาณส่งออก ⁹⁾ (ล้านตัน ข.ส.)	6,297	7,710	8,763	N/A	
มูลค่าส่งออก ¹⁰⁾ (ล้านบาท)	109,770	138,698	178,136	N/A	
มูลค่าส่งออก ¹⁰⁾ (ล้าน \$US)	3,463	3,978	N/A	N/A	
- ปริมาณส่งออก ⁹⁾ (ล้านตัน ข.ส.)		0.976	1.415	44.98	
- มูลค่าส่งออก ¹⁰⁾ (ล้านบาท)		17,460	31,771	81.96	
- ราคาเฉลี่ย ¹¹⁾ (\$US/ตัน)		510	913	79.02	
ประเทศคู่ค้า		523	645	23.33	

เปรียบเทียบ ปี 2564 กับ 2565 ระหว่างวันที่ 1 - 8 ก.พ. 67

อินโดนีเซีย แอฟริกาใต้ ออสเตรเลีย สหรัฐอเมริกา จีน ฟิลิปปินส์ มาเลเซีย ญี่ปุ่น เกาหลีใต้ เยอรมนี เวียดนาม อินเดีย ปากีสถาน จีน ติมูซุชา

สถานการณ์ข้าวเปลือก ปีการเพาะปลูก 2566/67

กระทรวงเกษตรและสหกรณ์ประกาศพื้นที่เป้าหมายส่งเสริมการปลูกข้าว ปี 2566/67 รอบที่ 1 จำนวน 59.48 ล้านไร่ รอบที่ 2 จำนวน 8.13 ล้านไร่

มาตรการช่วยเหลือเกษตรกรและรักษาเสถียรภาพราคาข้าว ปีการเพาะปลูก 2566/67

1. ด้านการผลิต จำนวน 7 แผนงาน ได้แก่

- 1) การจัดการปัจจัยการผลิต
- 2) การเพิ่มประสิทธิภาพการผลิตข้าว
- 3) การควบคุมปริมาณการผลิตข้าว
- 4) การพัฒนาชาวนาให้เป็น Smart Farmer
- 5) การวิจัยและพัฒนาข้าว
- 6) การประกันภัยพืชผล
- 7) การส่งเสริมการสร้างยุ้งฉางให้เกษตรกรและสถาบันเกษตรกรทั่วประเทศ (รัฐชดเชยดอกเบี้ยร้อยละ 3)

2. ด้านการตลาด ได้แก่

มาตรการรักษาเสถียรภาพราคาข้าวเปลือก

1) โครงการสินเชื่อชะลอการขายข้าวเปลือกนาปี: เป้าหมาย 3 ล.ช.บ. (ม.ติ ครม. 7 พ.ย.66)
ช่วยค่าเก็บฟาก 1,500 บาท/ตัน (ยุ้งฉางเกษตรกร 500 บาท/ตัน ยุ้งฉางสหกรณ์ 1,000 บาท/ตัน)
ความคืบหน้า จ่ายสินเชื่อและค่าฟากเก็บแล้ว 125,898 ราย เป็นข้าวเปลือก 1.041 ล้านตัน วงเงินกู้ 11,705.55 ล้านบาท

2) โครงการสินเชื่อเพื่อรวบรวมข้าวและสร้างมูลค่าเพิ่มโดยสถาบันเกษตรกร: เป้าหมาย 1 ล.ช.บ. (ม.ติ ครม. 7 พ.ย.66)
ชดเชยดอกเบี้ย ช.ก.ส. 4.5% (สหกรณ์จ่าย 1% รัฐบาลจ่าย 3.5%)
ความคืบหน้า จ่ายสินเชื่อแล้ว 55 ราย เป็นข้าวเปลือก 0.485 ล้านตัน วงเงินกู้ 4,849.91 ล้านบาท

3) โครงการชดเชยดอกเบี้ยให้ผู้ประกอบการค้าข้าวในการเก็บสต็อก: เป้าหมาย 4 ล.ช.บ. (ม.ติ ครม. 28 พ.ย.66)
เก็บสต็อก 2 - 6 เดือน ชดเชยดอกเบี้ย 4%
ความคืบหน้า ผู้เข้าร่วมโครงการ 204 ราย 45 จังหวัด วงเงินกู้ 49,161.55 ล้านบาท

มาตรการช่วยเหลือต้นทุนการผลิต

4) โครงการสนับสนุนค่าบริหารจัดการและพัฒนาคุณภาพผลผลิตเกษตรกรผู้ปลูกข้าว (ม.ติ ครม. 14 พ.ย.66)
- ช่วยค่าบริหารจัดการและพัฒนาคุณภาพให้เกษตรกร เป้าหมาย 4.68 ล้านครัวเรือน ไร่ละ 1,000 บาท - แผนงานจ่ายเงิน 5 วงค. (28 พ.ย. - 2 ธ.ค.66) เริ่มจ่าย 28 พ.ย. 66 จำนวน 77 จังหวัดทั่วประเทศ
ความคืบหน้า โอนเงินให้เกษตรกรแล้ว จำนวน 4.522 ล้านครัวเรือน วงเงิน 52,595.36 ล้านบาท

มาตรการอื่นๆ

5) จัดตลาดนัดข้าวเปลือก ปี 2566/67 เป้าหมาย 49 จุด 31 จังหวัด (จัดแล้ว 30 จุด 21 จังหวัด)
(ผลผลิตจัดตลาดนัดข้าวเปลือก 31 จังหวัด คิดเป็นร้อยละ 60.29 ของผลผลิตทั้งประเทศ)

ราคาข้าวสารส่งออกเฉลี่ยรายเดือน F.O.B.กรุงเทพฯ หน่วย: เหรียญสหรัฐ / ตัน

ชนิดข้าว	ปี	ม.ค.	ก.พ.	มี.ค.	เม.ย.	พ.ค.	มิ.ย.	ก.ค.	ส.ค.	ก.ย.	ต.ค.	พ.ย.	ธ.ค.
หอมมะลิ	2565	727	776	780	831	963	908	850	870	879	881	878	840
	2566	878	858	829	845	862	867	878	928	887	853	849	870
ข้าวขาว	2565	442	443	437	446	480	459	430	445	454	445	454	482
	2566	532	514	490	515	524	528	562	651	634	604	613	659
ข้าวเหนียว	2565	427	427	422	431	465	504	417	431	439	431	440	467
	2566	517	492	476	501	510	514	547	635	620	590	598	644
ข้าวหิอง	2565	427	426	429	442	480	460	426	440	452	438	449	476
	2566	520	498	484	509	519	521	547	635	617	594	596	641

ที่มา: *USDA ณ ม.ค.67 ¹⁾สำนักงานเศรษฐกิจการเกษตร ²⁾การประมวลผลความต้องการใช้ข้าว ³⁾กรมส่งเสริมการเกษตร ณ วันที่ 20 ส.ค.66 ⁴⁾กรมการคลังประเทศ
⁵⁾กรมการค้าต่างประเทศ
หมายเหตุ: ⁶⁾ข้าวอินทรีย์ หมายถึง ข้าว กษ43 ข้าวอินทรีย์ และข้าวสี

กราฟแสดงการเคลื่อนไหวราคาข้าวเปลือก

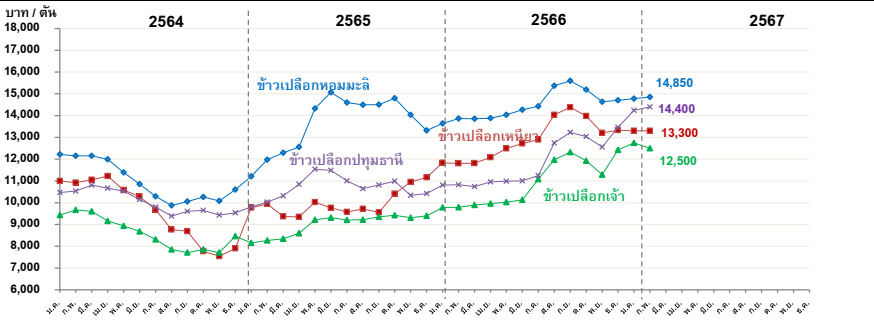

ราคาข้าวเปลือกเฉลี่ยรายเดือน ชนิดข้าวเปลือก	ปี	ม.ค.	ก.พ.	มี.ค.	เม.ย.	พ.ค.	มิ.ย.	ก.ค.	ส.ค.	ก.ย.	ต.ค.	พ.ย.	ธ.ค.	เฉลี่ย	ครั้งก่อน 29 ม.ค. - 2 ก.พ. 67	ครั้งนี้ 5 - 9 ก.พ. 67
ข้าวเปลือกหอมมะลิ (36-42 กรัม)	2563	14,241	14,113	14,121	15,024	15,516	15,334	14,972	14,522	13,029	11,816	11,428	12,016	13,844		
	2564	12,216	12,151	12,149	11,995	11,394	10,852	10,293	9,874	10,059	10,261	10,087	10,603	10,994		
	2565	11,213	11,979	12,292	12,558	14,323	15,067	14,600	14,499	14,507	14,794	14,034	13,321	13,599		
	2566	13,640	13,865	13,855	13,882	14,034	14,275	14,433	15,367	15,596	15,197	14,634	14,700	14,456		
	2567	14,775	* 14,850											14,813	14,200 - 15,500	14,200 - 15,500
ข้าวเปลือกเหนียวเมล็ดยาว	2563	15,881	16,526	15,581	16,208	16,610	16,515	16,565	16,286	13,999	11,140	9,872	10,591	14,648		
	2564	10,992	10,923	11,050	11,225	10,586	10,279	9,677	8,768	8,693	7,767	7,543	8,831	9,694		
	2565	9,773	9,938	9,372	9,351	10,028	9,768	9,574	9,720	9,557	10,414	10,949	11,170	9,968		
	2566	11,837	11,801	11,812	12,084	12,488	12,722	12,897	14,031	14,385	13,979	13,205	13,333	12,881		
	2567	13,300	* 13,300											13,300	12,800 - 13,800	12,800 - 13,800
ข้าวเปลือกเจ้า	2563	7,862	8,092	8,782	10,108	9,631	9,385	9,228	9,318	9,372	8,898	8,564	9,065	9,025		
	2564	9,431	9,666	9,607	9,158	8,937	8,681	8,310	7,853	7,710	7,857	7,710	7,941	8,572		
	2565	8,156	8,271	8,346	8,599	9,218	9,316	9,204	9,217	9,348	9,422	9,310	9,398	8,984		
	2566	9,781	9,796	9,892	9,961	10,023	10,130	10,556	11,971	12,324	11,924	11,286	12,422	10,839		
	2567	12,748	* 12,500											12,500	12,500 - 13,300	12,000 - 13,000
ข้าวเปลือกปทุมธานี	2563	9,366	9,634	10,087	10,942	10,556	10,319	10,296	10,269	10,171	10,036	9,667	10,001	10,112		
	2564	10,466	10,531	10,805	10,667	10,531	10,149	9,804	9,388	9,603	9,649	9,430	9,583	10,051		
	2565	9,815	10,023	10,320	10,844	11,546	11,488	11,001	10,646	10,820	10,985	10,335	10,419	10,687		
	2566	10,804	10,829	10,739	10,963	10,983	11,001	11,250	12,743	13,230	13,041	12,561	13,461	11,800		
	2567	14,239	* 14,400											14,400	13,900 - 15,000	13,900 - 14,900

หมายเหตุ: - ตั้งแต่เดือน พฤศจิกายน 2566 ราคาข้าวเปลือกทุกชนิด ใช้ราคาของปีการผลิต 2566/67
กรมการค้าภายใน กระทรวงพาณิชย์

มันสำปะหลัง

ประจำสัปดาห์ที่ 1 ของเดือนกุมภาพันธ์ 2567 (5 - 9 ก.พ. 67)

โลก (FAO)	2562	2563	2564	2565	+/-	(%)
ผลผลิต (ล้านตัน)	304.60	308.35	326.02	330.41	4.39	1.35%
1. ไนจีเรีย	56.97	55.57	58.24	60.84	2.60	4.46%
2. คองโก	40.05	42.77	45.67	48.77	3.10	6.78%
3. ไทย	31.08	29.00	35.09	34.07	-1.02	-2.91%
4. สาธารณรัฐกินานา	22.75	24.37	25.00	25.59	0.59	2.36%
5. บราซิล	17.59	18.20	18.22	17.65	-0.57	-3.13%
ภูมิภาคอาเซียน (AFSIS)	2564 (63/64)	2565 (64/65)	2566 (65/66)	2567 (66/67)	+/-	(%)
ผลผลิต (ล้านตัน)	84.98	82.14	82.36	84.93	2.57	3.12%
ไทย (สทก.)						
ผลผลิต (ล้านตัน)	35.09	34.07	30.73	*27.94	-2.79	-9.08%
พื้นที่เก็บเกี่ยว (ล้านไร่)	10.41	9.92	9.35	*9.05	-0.30	-3.21%
เกษตรกร (ครัวเรือน)	587,754	760,228	738,153	อยู่ระหว่างประเมิน	N/A	N/A
ผลผลิตเฉลี่ย (กก./ไร่)	3,372	3,434	3,287	*3,088	-199	-6.05%
สำหรับปี 2567 ช่วงออกสู่ตลาดมาก ม.ค.-มี.ค. 67 ประมาณ 16.45 ล.ต. (59%)						
แหล่งผลิตสำคัญ นครราชสีมา 11.75% กำแพงเพชร 7.21% ชัยภูมิ 6.32% กาญจนบุรี 5.77% อุบลราชธานี 5.36%						
*หมายเหตุ: ข้อมูลพยากรณ์ ณ. 16 ต.ค. 66						
ความต้องการใช้	2562	2563	2564	2565	+/-	(%)
สมาคมฯ	40.00	40.00	42.58	42.58	-	-
สัดส่วนในอุตสาหกรรม แป้งมัน : มันเส้น : เอทานอล = 55.67 : 34.93 : 9.40						
ความต้องการใช้ ส่งออก : ใช้ภายในประเทศ = 74 : 26						
การส่งออก (ตัน)	2563	2564	2565	2566	+/-	+/- ปี 66:65
มันเส้น	3,068,802	5,305,046	5,853,024	4,430,078	- 1,422,946	-24.31%
มันอัดเม็ด	12,241	22,108	77,597	94,761	17,164	22.12%
แป้งดิบ	2,782,215	3,684,136	3,758,915	2,869,872	- 889,043	-23.65%
แป้งแปรรูป	984,319	1,068,932	1,094,940	981,233	- 113,707	-10.38%
อื่นๆ (สาธุน/กากมัน)	247,508	324,135	347,473	235,268	- 112,205	-32.29%
รวมผลิตภัณฑ์	7,095,085	10,404,357	11,131,950	8,611,213	- 2,520,737	-22.64%
คิดเป็นหัวมันสด	24,781,924	34,749,227	36,725,055	28,532,582		
ประเทศคู่ค้า						
มันเส้น จีน 99% อื่น ๆ 1%						
แป้งมัน จีน 64% ไต้หวัน 8% มาเลเซีย 7% ญี่ปุ่น 4% อเมริกา 3% อื่น ๆ 14%						
สบป.ลาว และเวียดนาม						
สถานการณ์การส่งออก						
ปริมาณส่งออกผลิตภัณฑ์ต่าง (YOY) เนื่องจากปัญหาอุทกภัย (2565) ปัญหาภัยแล้ง (2566) ปัญหาโรคในมันสำปะหลัง และเอลนีโญ ทำให้การผลิตไม่เพียงพอต่อความต้องการตลาด						
การนำเข้า (ตัน)	2563	2564	2565	2566	+/-	+/- ปี 66:65
หัวมันสด	720,556	437,669	1,030,132	1,072,591	42,459	4.12%
มันเส้น	2,291,102	2,411,726	3,248,704	2,955,298	- 293,406	-9.03%
- ลาว	892,483	1,303,967	1,703,398	1,857,214	153,816	9.03%
- กัมพูชา	1,396,875	1,094,353	1,516,157	1,053,754	- 462,404	-30.50%
- เมียนมาร์	-	12,958	29,149	44,331	15,182	52.08%
- อื่นๆ	1,744	448	-	-	-	-
คิดเป็นหัวมันสด	5,452,823	5,739,908	7,731,916	7,033,609		
รวมหัวมันสด	6,173,379	6,177,577	8,762,047	8,106,199		
สถานการณ์ปัจจุบัน						
ในประเทศ	ราคาหัวมันสด อ.นครราชสีมา อยู่ที่ 3.40-3.90 บาท/กก. ราคาทรงตัวเท่ากับสัปดาห์ก่อน โดยขณะนี้ผลผลิต ปี 2566/67 ออกสู่ตลาดแล้ว 9.68 ล.ต. (34.64%)					
ต่างประเทศ	มันเส้น อยู่ที่ 8.76-9.12 บาท/กก. (245-255 เหรียญสหรัฐฯ) ราคาทรงตัวเท่ากับสัปดาห์ก่อน แต่ปรับตัวสูงขึ้นในรอบสองค่าเงินบาท					
	แป้งมัน อยู่ที่ 20.20-20.74 บาท/กก. (565-580 เหรียญสหรัฐฯ) ราคาทรงตัวเท่ากับสัปดาห์ก่อน แต่ปรับตัวสูงขึ้นในรอบสองค่าเงินบาท					
	แอลกอฮอล์ (ณ 8 ก.พ. 67) ราคาอยู่ที่ 6,506 หยวน/ตัน					
แนวโน้ม	ราคาในประเทศยังคงมีแนวโน้มอยู่ในเกณฑ์สูง เนื่องจากผลผลิตไม่เพียงพอต่อความต้องการของตลาดต่างประเทศ อย่างไรก็ตามเกษตรกรเร่งขุดมันสำปะหลังที่ไม่ครบอายุ (8 เดือน) ออกจำหน่าย ส่งผลให้ผลผลิตเฉลี่ยต่อไร่ต่ำและมีเปอร์เซ็นต์เชื้อแป้งตกต่ำ ดังนั้น ปริมาณและคุณภาพที่ลดลง ทำให้ต้นทุนการแปรรูปผลิตภัณฑ์มันสำปะหลังสูงขึ้น					

สถานการณ์การผลิต

- ประมาณการผลิตปี 66/67 ลดลงจากปีก่อน เนื่องจากเกษตรกรขาดแคลนท่อนพันธุ์จากภาวะแล้ง ส่งผลให้ท่อนพันธุ์ราคาสูง เกษตรกรบางรายจึงปรับเปลี่ยนไปปลูกพืชอื่น เช่น ข้าวโพดเลี้ยงสัตว์ ยางพารา ฯลฯ และบางพื้นที่ยังประสบกับปัญหาโรคใบด่าง
- โรคใบด่างมันสำปะหลัง พบการระบาดพื้นที่ 31 จังหวัด (กำแพงเพชร นครสวรรค์ พิจิตร พิษณุโลก เพชรบูรณ์ สุโขทัย อุทัยธานี กาฬสินธุ์ ขอนแก่น ชัยภูมิ นครราชสีมา บุรีรัมย์ มุกดาหาร ยโสธร ร้อยเอ็ด ศรีสะเกษ สุรินทร์หนองคาย อุบลราชธานี ชัยนาท สระบุรี จันทบุรี และเชิงเทนา หนองบัวลำภู นครพนม สกลนคร กาญจนบุรี เพชรบุรี ราชบุรี และสุพรรณบุรี) รวมจำนวน 231,305 ไร่

แนวทางการบริหารจัดการตลาดมันสำปะหลัง ปี 2566/67

- เพื่อขอมาตรการรักษาเสถียรภาพราคามันสำปะหลัง ของกรมการค้าภายใน จำนวน 2 โครงการ ดังนี้
 - โครงการชดเชยดอกเบี้ยในการเก็บสต็อกมันสำปะหลัง ปี 2566/67

ผลดำเนินการ: อนุมัติผู้เข้าร่วมโครงการฯ จำนวน 111 ราย ใน 33 จังหวัด (นับรายซ้ำ) วงเงินสินเชื่อรวม 15,000 ล้านบาท
 - โครงการยกระดับศักยภาพการแปรรูปมันสำปะหลัง (เครื่องส้มมัน)

ผลดำเนินการ: คณะกรรมการบริหารกองทุนรวมเพื่อช่วยเหลือเกษตรกร มีมติเมื่อ 6 ก.พ. 67 อนุมัติและจัดสรรงบประมาณให้ดำเนินโครงการขณะนี้อยู่ระหว่างประสานสำนักงานพาณิชย์จังหวัดสำรวจกลุ่มเกษตรกรที่มีศักยภาพ เพื่อเข้าร่วมโครงการฯ
- เพื่อขอใบหลักประกันมาตรการรักษาเสถียรภาพราคามันสำปะหลัง ของ ธ.ก.ส. จำนวน 2 โครงการ ดังนี้
 - โครงการสินเชื่อเพื่อรวบรวมมันสำปะหลังและสร้างมูลค่าเพิ่มโดยสถาบันเกษตรกร ปี 2566/67

ผลดำเนินการ: อยู่ระหว่างการจ่ายเงินกู้ ขณะนี้ยังไม่มีผู้เข้าร่วมโครงการฯ
 - โครงการเพิ่มประสิทธิภาพการเพาะปลูกมันสำปะหลัง ปี 2566/67

ผลดำเนินการ: ธ.ก.ส. จ่ายเงินกู้แล้ว 94 ราย เงินกู้ 9,894 ล้านบาท

แนวทางการดำเนินการอื่นในการดูแลรักษาเสถียรภาพราคามันสำปะหลัง (ประกาศ กก.ร. 29 มี.ย. 66)

- การแจ้งเตือน:**

ให้ผู้ประกอบการรับซื้อหรือจำหน่ายมันเส้น ผู้ครอบครองไม่ว่าจะมีไว้ในฐานะผู้มีการผลิตหรือแทนผู้อื่น ปริมาณการครอบครองตั้งแต่เดือนละ 15 ตันขึ้นไป จะต้องแจ้งชื่อ ชนิด ราคาซื้อ ราคาจำหน่าย และปริมาณที่มีอยู่ การซื้อ การได้มา การจำหน่าย การใช้ และปริมาณคงเหลือ รวมทั้งสถานที่เก็บและจัดทำบัญชีข้อมูลสินค้า
- การควบคุมการขนถ่าย:**

ห้ามมิให้บุคคลใดขนถ่ายมันสำปะหลังหรือมันเส้น ซึ่งมีปริมาณตั้งแต่ 10,000 กก.ขึ้นไป เข้ามาหรือออกจากห้องที่ในพื้นที่ 16 จังหวัด 60 อำเภอ เว้นแต่ได้รับอนุญาตจากประธาน กก.ร. ระดับจังหวัดหรือผู้แทน
- การลดราคาปรับ:**

ให้ผู้ประกอบการลานมัน โรงบ่ม หรือโรงงานเอทานอล ต้องระบุเปอร์เซ็นต์เชื้อแป้งที่รับซื้อให้ชัดเจน หากเปอร์เซ็นต์เชื้อแป้งต่ำกว่าที่กำหนดให้ปรับลดราคาปรับซื้อได้ไม่เกิน กก.ละ 0.05 บาท ต่อเปอร์เซ็นต์ที่ลดลงทุก 1% หากเปอร์เซ็นต์สูงกว่าที่กำหนดให้ปรับเพิ่มราคาปรับซื้อได้ไม่น้อยกว่า กก.ละ 0.05 บาท ต่อเปอร์เซ็นต์ที่เพิ่มขึ้นทุก 1%
- กำหนดต้นทุนที่ ท่อนพันธุ์มันสำปะหลัง เป็นสินค้าควบคุม:**

มอบหมายให้ กก.ร. พิจารณาออกประกาศกำหนดมาตรการให้ต้องมีการขออนุญาตขนถ่ายเข้ามาหรือออกจากพื้นที่ที่มีการประกาศแล้ว 28 จังหวัด ได้แก่ นครราชสีมา อุบลราชธานี สุพรรณบุรี กาฬสินธุ์ บุรีรัมย์ สุรินทร์ สิงห์บุรี สุโขทัย เชียงราย ลำปาง พะเยา อุตรดิตถ์ นครนายก จันทบุรี กาญจนบุรี สระแก้ว ยโสธร อุทัยธานี สกลนคร ชัยภูมิ ชัยนาท ร้อยเอ็ด นครพนม กำแพงเพชร และหนองคาย ทั้งนี้ไม่ออกประกาศเนื่องจากยังไม่พบการระบาดของโรค 2 จังหวัด ได้แก่ ตาก และอำนาจเจริญ

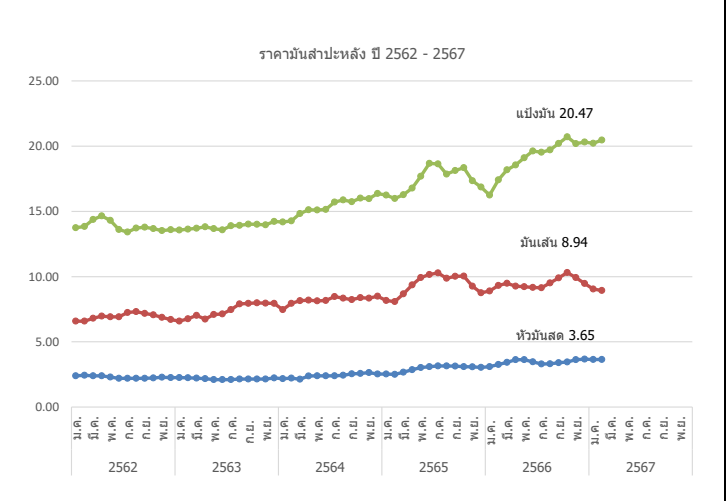

ราคาเฉลี่ยรายเดือน	ปี	ม.ค.	ก.พ.	มี.ค.	เม.ย.	พ.ค.	มิ.ย.	ก.ค.	ก.ย.	ต.ค.	พ.ย.	ธ.ค.	เฉลี่ย		
เกษตรกรขายได้	- สทก. 1/	2561	2.01	2.12	2.36	2.51	2.55	2.47	2.38	2.38	2.49	2.57	2.41	2.30	2.25
	2562	2.20	2.17	2.15	2.11	1.83	1.65	1.65	1.72	1.62	1.70	1.87	1.99	2.07	
	2563	1.94	1.92	1.89	1.73	1.67	1.62	1.64	1.92	1.76	1.74	1.85	2.05	1.89	
	2564	2.03	2.07	2.13	2.08	1.92	1.91	1.97	2.02	2.12	2.08	2.19	2.28	2.09	
	2565	2.29	2.28	2.31	2.40	2.51	2.57	2.71	2.71	2.68	2.60	2.58	2.60	2.39	
	2566	2.70	2.86	3.05	3.15	3.09	2.79	2.74	2.78	2.95	2.82	2.94	3.00	2.91	
	2567	3.01	3.01											3.01	
	- จ.นครราชสีมา 2/	2561	2.24	2.40	2.70	2.94	3.04	2.92	2.85	2.85	2.85	2.88	2.86	2.70	2.77
	2562	2.53	2.42	2.40	2.40	2.30	2.20	2.20	2.20	2.20	2.23	2.29	2.26	2.30	
	2563	2.25	2.24	2.22	2.17	2.11	2.10	2.11	2.15	2.15	2.14	2.14	2.23	2.17	
2564	2.17	2.22	2.25	2.38	2.40	2.40	2.40	2.44	2.55	2.57	2.64	2.53	2.41		
2565	2.53	2.54	2.67	2.86	3.03	3.10	3.15	3.15	3.13	3.10	3.08	3.04	2.95		
2566	3.10	3.26	3.42	3.59	3.63	3.46	3.30	3.31	3.40	3.45	3.63	3.67	3.44		
2567	3.65	3.65											3.65		
ราคาส่งออก F.O.B.	- มันเส้น 3/	2561	6.73	6.82	7.10	7.63	8.10	8.49	8.48	7.73	7.82	7.90	7.69	7.08	7.63
	2562	6.72	6.58	6.82	6.98	6.92	6.92	6.92	7.24	7.31	7.16	7.07	6.88	6.69	
	2563	6.61	6.76	7.03	6.76	7.08	7.14	7.46	7.91	7.94	7.99	7.96	7.95	7.38	
	2564	7.46	7.95	8.15	8.20	8.14	8.16	8.47	8.35	8.24	8.38	8.35	8.50	8.20	
	2565	8.14	8.09	8.67	9.36	9.92	10.16	10.28	9.87	10.02	10.04	9.26	8.75	9.38	
	2566	8.90	9.32	9.48	9.26	9.23	9.17	9.14	9.51	9.90	10.31	9.92	9.47	9.47	
	2567	9.05	8.94											9.00	
	- แป้งมัน 4/	2561	13.86	14.67	16.02	16.65	17.39	17.06	16.42	15.94	16.27	16.66	15.67	14.51	15.93
	2562	14.06	13.88	14.39	14.65	14.26	13.61	13.44	13.70	13.74	13.67	13.53	13.57	13.87	
	2563	13.56	13.63	13.72	13.79	13.67	13.59	13.90	13.92	14.02	14.00	13.97	14.22	13.83	
2564	14.18	14.27	14.83	15.12	15.10	15.15	15.71	15.88	15.74	16.01	15.97	16.37	15.36		
2565	16.20	15.98	16.28	16.78	17.69	18.68	18.64	17.85	18.13	18.35	17.34	16.87	17.40		
2566	16.25	17.41	18.18	18.56	19.10	19.62	19.53	19.71	20.20	20.71	20.19	20.31	19.15		
2567	20.22	20.47											20.35		

หมายเหตุ : 1/ หัวมันสดคละจาก สทก. 2/ หัวมันสดเชื้อแป้ง 25% จาก พนจ. 3/สมาคมการค้ามันฯ และสมาคมโรงงานผลิตมันฯ 4/ สมาคมแป้งมันสำปะหลังไทย กรมการค้าภายใน กระทรวงพาณิชย์

ข่าวโพตเลี้ยงสัตว์

ประจำปีศักราชที่ 1 เดือนกุมภาพันธ์ 2567 (5 ก.พ. - 9 ก.พ.67)

ผลผลิต (ล้านตัน)	ปี 63/64	ปี 64/65	ปี 65/66	ปี 66/67 (ม.ค. 67)	+ - %
โลก (USDA)	1,128.69	1,215.90	1,155.63	1,235.73	6.93
1. สหรัฐฯ	357.82	381.47	346.74	389.69	12.39
2. จีน	260.67	272.55	277.20	288.84	4.20
3. บราซิล	87.00	116.00	137.00	127.00	-7.30
4. สหภาพยุโรป*	67.44	71.55	52.40	60.10	14.69
5. อารเจนตินา	52.00	49.50	34.00	55.00	61.76

*สหภาพยุโรป : ฝรั่งเศส (20%) โรมานี (16%) โปแลนด์ (12%) ฮังการี (10%) อิตาลี (8%)

ผลผลิต (ล้านตัน)	ปี 63/64	ปี 64/65	ปี 65/66	ปี 66/67 (ต.ค. 66)	+ - %
ไทย	4.990	4.847	4.757	4.892	2.84
มูลค่าผลผลิต (ล้านบาท)	46,556.70	40,763.27	39,625.81	40,727.26	2.78
จำนวนคว่ำเรือ	462,863	448,232	444,253	N/A	N/A
พื้นที่เพาะปลูก (ล้านไร่)	7.08	6.82	6.47	6.84	5.72
ผลผลิตเฉลี่ยไร่ (กก.)	713	710	735	715	-2.72

ช่วงออกสู่ตลาดมาก ผลผลิตออกมากช่วงเดือน ต.ค.-ธ.ค. 66 ประมาณ 3.56 ลต. (75%)
แหล่งผลิตสำคัญ 10 จังหวัด เพชรบูรณ์ 12% นครราชสีมา 10% ตาก 8% อ่าง 8.1%

ลพบุรี 6% นครสวรรค์ 6% เลย 5% เชียงใหม่ 4% ลำปาง 4% เชียงราย 4%

	ปี 64/65	ปี 65/66	ปี 66/67 (ม.ค. 67)	ปี 67/68	+ - %
การใช้ - โลก	1,198.32	1,165.59	1,211.07	N/A	3.90
สมการฯ*	8.57	8.11	8.44	8.91	5.57
สต็อก - โลก	310.52	300.56	325.22	N/A	8.21

*ข้อมูลปีปฏิทิน

นำเข้า-ส่งออก (ตัน)	ปี 2562	ปี 2563	ปี 2564	ปี 2565	ปี 2566
นำเข้า	681,459	1,587,753	1,834,021	1,475,696	1,331,428
- เมียนมาร์	588,515	1,408,299	1,796,002	1,375,593	1,200,707
- ลาว	46,668	33,152	17,265	19,143	94,908
- กัมพูชา	46,276	146,193	5,665	29,281	35,813
- อินเดีย	-	-	-	51,170	-
- ปากีสถาน	-	-	-	509	-
ส่งออก (ตัน)	1,788	631	26,479	997	141

ประเทศคู่ค้า - นำเข้า พม่า 90% ลาว 7% กัมพูชา 3%
ประเทศคู่แข่ง ลาว ไต้หวัน อินโดนีเซีย

- สถานการณ์โลก : USDA คาดการณ์ผลผลิต ปี 2566/67 (ม.ค. 67) เพิ่มขึ้นจากปีก่อน 6.93% เนื่องจากผลผลิตเพิ่มขึ้นในประเทศ สหรัฐอเมริกา, บราซิล และอาร์เจนตินา ความต้องการใช้เพิ่มขึ้น 3.90% และสต็อกเพิ่มขึ้น 8.21% จากปีก่อนจากการฟื้นตัวของความต้องการใช้ในการผลิตอาหารสัตว์โดยเฉพาะจีน บราซิล และสหรัฐฯ รวมถึงการใช้ในอุตสาหกรรมและการบริโภคอาหารที่สูงขึ้น
- สถานการณ์ซื้อขายล่วงหน้าตลาดชวติคาโก : ปรับตัวลดลงจากสัปดาห์ก่อน เนื่องจากค่าเงินดอลลาร์แข็งค่าขึ้น หลังจากที่กระทรวงแรงงานสหรัฐเปิดเผยตัวเลขการจ้างงานนอกภาคเกษตรเพิ่มขึ้น ทำให้คาดการณ์ว่าจะมีการตรึงอัตราดอกเบี้ยระดับสูงเป็นเวลานาน ส่งผลให้กระดองเศรษฐกิจและอุปสงค์สินค้าโภคภัณฑ์
- สถานการณ์ในประเทศ : สกต.คาดการณ์ผลผลิต ปี 2566/67 อยู่ที่ 4.892 ลต. ออกมากช่วง พ.ย.-ธ.ค. 66 ประมาณ 53% ขณะนี้ผลผลิตออกสู่ตลาดแล้ว 4.16 ลต. (85.13%)
- ราคาข้าวโพดเมล็ด ความชื้น 14.5% : จ.เพชรบูรณ์ สัปดาห์นี้อยู่ที่ 9.60-9.90 บาท/กก. ปรับตัวสูงขึ้นจากสัปดาห์ก่อน อยู่ที่ 9.30-9.75 บาท/กก. เนื่องจากมีผู้ประกอบการปรับราคารับซื้อตามราคาหน้าโรงงาน
- ปริมาณสต็อกข้าวโพด (ณ ธ.ค. 66) อยู่ที่ 1.49 ลต.

- การบริหารจัดการ ปี 2566/67 มติ ครม. (7 พ.ย. 66) เห็นชอบในหลักการมาตรการรักษาสถียรภาพราคาข้าวโพดเลี้ยงสัตว์ ปี 2566/67 ดังนี้
- โครงการชดเชยดอกเบี้ยในการเก็บสต็อกข้าวโพดเลี้ยงสัตว์ ปีการผลิต 2566/67 (พ.น.)
 - เป้าหมาย ผู้ประกอบการค้าข้าวโพดเลี้ยงสัตว์ รวมการจัดเก็บ 0.20 ล้านตัน
 - การช่วยเหลือ ผู้เงินจากธนาคารพาณิชย์ ชดเชยดอกเบี้ย 4% ระยะเวลา 2-4 เดือน
 - ระยะเวลาโครงการ ครม. มีมติอนุมัติ (7 พฤศจิกายน 2566) - มีทุน 2568
 - งบประมาณ 26.67 ลบ.
 - ผลการดำเนินงาน : เมื่อวันที่ 19 ธ.ค. 66 อนุมัติผู้เข้าร่วมโครงการฯ จำนวน 36 ราย ใน 14 จังหวัด จำนวน 6 ธนาคาร
 - วงเงินสินเชื่อ รวมทั้งสิ้น 2,000 ล้านบาท
 - โครงการสินเชื่อเพื่อรวบรวมข้าวโพดเลี้ยงสัตว์และสร้างมูลค่าเพิ่ม โดยสถาบันเกษตรกร ปี 2566/67 (ส.ก.ส)
 - เป้าหมาย สถาบันเกษตรกร, กลุ่มเกษตรกร และวิสาหกิจชุมชน รวมรวมจัดเก็บ 0.10 ล้านตัน
 - การช่วยเหลือ ชดเชยดอกเบี้ยอัตรา 3.85% ระยะเวลา 12 เดือน
 - ระยะเวลาโครงการ 1 ตุลาคม 2566 - 30 มิถุนายน 2568
 - งบประมาณ 38.50 บาท (วงเงินกู้ 1,000 ล้านบาท)
 - ผลการดำเนินงาน : มีสถาบันเกษตรกรเข้าร่วมโครงการ 1 ราย วงเงินกู้ 1.50 ล้านบาท ปริมาณ 181 ตัน

- คณะกรรมการนโยบายอาหาร มติ ครม. (26 ธ.ค. 66)
- ความตกลงเขตการค้าเสรีอาเซียน (AFTA) ภาษี 0% :
 - 1) อล. นำเข้าระหว่างวันที่ 1 ม.ค. ถึง 31 ธ.ค. 2567
 - 2) ผู้นำเข้าที่ไม่ต้องนำเข้าระหว่าง 1 กุมภาพันธ์ ถึงวันที่ 31 สิงหาคม 2567
 - 3) ปฏิบัติตามข้อกำหนดการควบคุมการนำเข้าตาม พ.ร.บ.ควบคุมคุณภาพอาหารสัตว์ พ.ศ. 2558
 - ความตกลงองค์การการค้าโลก (WTO) ภาษีในโควตา 20% ปริมาณ 54,700 ตัน ให้ อล. เป็นผู้นำเข้าไม่จำกัดช่วงเวลานำเข้า ภาษีนอกโควตา 73% ค่าธรรมเนียมพิเศษ 180 บาท/ตัน ผู้นำเข้าทั่วไปนำเข้าไม่จำกัดปริมาณ (ปี 2558 จำนวน 580 ตัน, ปี 2562 จำนวน 1,651.50 ตัน และปี 2563 จำนวน 30 ตัน ปี 2565 จำนวน 51,679 ตัน (ไม่รวมปริมาณ 0%))
 - ความตกลงหุ้นส่วนเศรษฐกิจไทย-ญี่ปุ่น (TJCEPA) ภาษี 0% ไม่จำกัดปริมาณ
 - ความตกลงการค้าเสรี ไทย-ออสเตรเลีย (TAFTA) ภาษีในโควตา 0% ภาษีนอกโควตา 65.70% ไม่จำกัดปริมาณ
 - การนำเข้าภายใต้ความตกลงหุ้นส่วนเศรษฐกิจไทย-ญี่ปุ่น (JTEPA) ความตกลงหุ้นส่วนเศรษฐกิจอาเซียน-ญี่ปุ่น (AJCEP) ความตกลงการค้าเสรีอาเซียน-เกาหลี (AKFTA) ความตกลงเขตการค้าเสรีไทย-ชิลี (TCFTA) ไม่จำกัดปริมาณ
 - ภาษีในโควตา 0% ปริมาณตาม WTO (54,700 ตัน)
 - ภาษีนอกโควตา 73% ค่าธรรมเนียม 180 บาท/ตัน
 - ความตกลงการค้าเสรี ลาว-ไทย (Laos-Thai) ภาษีในโควตา 0% ภาษีนอกโควตา 73% ปริมาณ 54,700 ตัน ให้ อล. เป็นผู้นำเข้าไม่จำกัดช่วงเวลาเช่นเดียวกับ WTO
 - การนำเข้าจากประเทศนอกความตกลง ภาษี 2.75 บาท/กก. และค่าธรรมเนียมพิเศษ 1,000 บาท/ตัน

หมายเหตุ : TJCEPA/TAFTA/JTEPA/AJCEP/AKFTA/TCFTA ไม่มีข้อมูลการนำเข้า
หมายเหตุส่งออก : เป็นสินค้ามาตรฐาน ผู้ส่งออกต้องลงทะเบียนเป็นผู้ส่งออกซึ่งสินค้ามาตรฐาน และมีหนังสือรับรองมาตรฐานประกอบพิธีการขออนุญาตส่งออกด้านท่าเรือกรุงเทพและมาบตาพุด

- นโยบายอื่นๆ
- การบริหารจัดการการนำเข้าข้าวโพดเลี้ยงสัตว์และวัตถุดิบทดแทน
 - การกำหนดสัดส่วนการนำเข้าข้าวสาลีเพื่อการบริโภคเลี้ยงสัตว์ (สัดส่วนทั่วไป 1:3, สุนัขและแมว 1:2 อาหารกึ่งยูกเกรนรายปี)
 - การตรวจสอบการลักลอบการนำเข้าข้าวโพดเลี้ยงสัตว์จากประเทศเพื่อนบ้าน
 - การดูแลความเป็นธรรมในการซื้อขาย
 - การดูแลความสมดุล ตามประกาศ กกร. ประกาศ กกร. ปี 2566 (ประกาศ ณ วันที่ 1 ก.ค. 66)
 - (1) การแจ้งราคา ปริมาณ สถานที่เก็บ และจัดทำบัญชีสินค้าข้าวโพดเลี้ยงสัตว์
 - (2) การควบคุมการขนย้าย ข้าวโพดเลี้ยงสัตว์ในพื้นที่ 17 จังหวัด 59 อำเภอ (รวมเขตคลองเตย กทม.) ห้ามมิให้ขนย้ายซึ่งมีปริมาณครั้งละตั้งแต่ 10,000 กก.เป็นต้นไป เข้ามาหรือออกจากท้องที่ เว้นแต่ได้รับหนังสือ อนุญาตจากประธาน กกร. ระดับจังหวัดหรือผู้ซึ่งได้รับมอบหมาย
 - (3) การกำหนดคลังเกณฑ์ เงื่อนไขการรับซื้อและการลงสมัครรับซื้อข้าวโพดเลี้ยงสัตว์ ผู้ประกอบการที่รับซื้อต้องประกาศรับซื้อตามมาตรฐานความชื้นที่รับซื้อชัดเจน

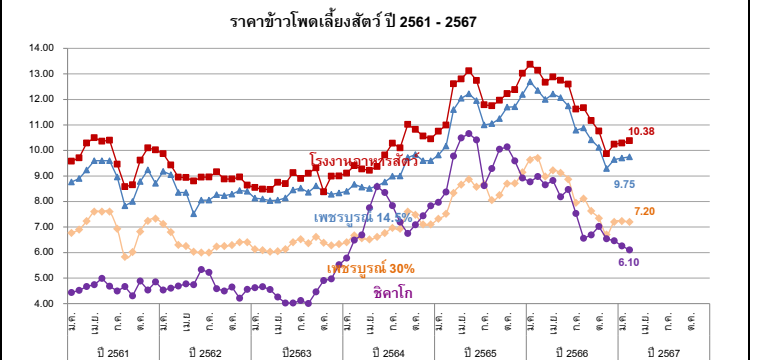

ราคา (บาท/กก.)	ม.ค.	ก.พ.	มี.ค.	เม.ย.	พ.ค.	มิ.ย.	ก.ค.	ส.ค.	ก.ย.	ต.ค.	พ.ย.	ธ.ค.	เฉลี่ย
เกษตรกรขายได้ (สกต.) ความชื้น 14.5%	ณ 9 ก.พ.												
ปี 2561	8.06	8.24	8.30	8.48	8.48	8.63	7.17	6.77	6.56	7.22	8.33	8.78	7.92
ปี 2562	8.97	8.19	8.05	7.82	7.49	7.82	7.69	7.33	7.42	7.39	7.66	7.86	7.81
ปี 2563	7.81	7.46	7.42	7.49	7.72	7.92	8.12	7.49	7.60	7.44	7.68	7.90	7.67
ปี 2564	8.15	8.15	8.06	7.93	7.66	8.15	8.29	7.72	8.23	8.40	8.76	8.97	8.21
ปี 2565	8.85	8.94	9.10	9.69	10.30	10.52	10.37	9.76	9.33	9.54	10.46	10.89	9.81
ปี 2566	11.18	11.60	11.08	10.70	10.69	10.79	9.99	9.56	9.61	9.22	8.74	8.98	10.18
ปี 2567	8.93	9.01											8.97
จ.เพชรบูรณ์เมล็ด ความชื้น 14.5%	ปี 2561	8.77	8.90	9.23	9.60	9.60	8.75	7.83	8.00	8.78	9.24	9.33	8.97
ปี 2562	9.18	8.99	8.51	8.35	8.10	8.05	8.05	8.27	8.31	8.29	8.43	8.41	8.41
ปี 2563	8.24	8.06	8.03	8.05	8.14	8.45	8.49	8.05	8.61	9.17	8.28	8.33	8.33
ปี 2564	8.40	8.67	8.56	8.51	8.61	8.76	8.99	9.00	9.72	9.84	9.60	9.60	9.02
ปี 2565	9.82	10.17	11.60	12.04	12.22	12.18	11.61	11.13	10.98	11.52	11.71	12.19	11.43
ปี 2566	12.69	12.77	12.00	12.21	12.07	11.74	10.79	10.88	10.41	10.12	9.29	9.64	11.22
ปี 2567	9.70	9.75											9.73
จ.เพชรบูรณ์เมล็ด ความชื้น 30%	ปี 2561	6.77	6.90	7.23	7.60	7.60	6.93	5.83	6.02	6.82	7.24	7.33	6.99
ปี 2562	7.12	6.80	6.40	6.25	6.03	6.00	6.00	6.23	6.25	6.29	6.40	6.41	6.34
ปี 2563	6.25	6.09	6.03	6.05	6.13	6.40	6.52	6.23	6.61	6.38	6.28	6.33	6.27
ปี 2564	6.40	6.67	6.56	6.51	6.61	6.76	6.96	6.23	7.60	7.48	7.10	7.10	6.83
ปี 2565	7.32	7.52	8.38	8.66	8.87	8.82	8.34	8.14	7.98	8.59	8.71	9.14	8.37
ปี 2566	9.63	9.67	8.98	9.22	9.12	8.87	7.95	8.11	7.63	7.34	6.70	7.20	8.37
ปี 2567	7.23	7.20											7.22
โรงงานอาหารสัตว์รับซื้อ กทม. ความชื้น 14.5%	ปี 2561	9.57	9.71	10.29	10.50	10.38	10.40	9.33	8.58	8.65	9.61	10.10	10.02
ปี 2562	9.89	9.49	9.09	8.92	8.81	8.99	8.96	9.11	9.01	8.83	8.96	8.70	9.06
ปี 2563	8.56	8.48	8.47	8.74	8.70	9.11	8.91	9.09	9.31	9.06	8.99	8.99	8.87
ปี 2564	9.11	9.40	9.27	9.22	9.37	9.82	10.28	10.10	11.02	10.82	10.56	10.45	9.95
ปี 2565	10.75	10.99	12.61	12.80	13.12	12.95	12.23	11.94	11.72	12.23	12.38	13.02	12.23
ปี 2566	13.37	13.53	12.67	12.88	12.75	12.60	11.62	11.67	11.17	10.76	9.87	10.24	11.93
ปี 2567	10.29	10.38											10.34
ซื้อขายล่วงหน้าตลาดชวติคาโก	ปี 2561	4.43	4.53	4.68	4.75	5.01	4.66	4.56	4.66	4.52	4.74	4.75	4.68
ปี 2562	4.74	4.61	4.58	4.48	4.79	5.34	5.17	4.55	4.36	4.65	4.44	4.50	4.68
ปี 2563	4.62	4.65	4.54	4.12	4.03	4.02	4.11	4.00	4.49	4.90	4.98	5.15	4.47
ปี 2564	6.09	6.49	6.69	7.75	8.58	8.35	7.84	7.19	6.75	7.09	7.44	7.83	7.34
ปี 2565	7.99	8.37	9.78	10.49	10.66	10.46	9.52	8.92	9.94	10.22	9.59	8.92	9.57
ปี 2566	6.77	6.98	8.65	8.82	8.18	8.47	7.53	6.55	6.69	7.02	6.54	6.46	7.72
ปี 2567	6.26	6.10											6.18

ตารางพารากรา

สัปดาห์ที่ 1 ของเดือนกุมภาพันธ์ 2567 (5 - 9 ก.พ.67)

	ปี 2564	ปี 2565	ปี 2566 ^F	ปี 2567 ^F	Δ%
ผลผลิต ¹ (ล้านตัน)	14.05	14.38	14.93		
- ไทย (สศก.)	4.89	4.79	4.71	4.68	-0.55
- อินโดนีเซีย	3.05	3.14	3.19		
- เวียดนาม	1.27	1.26	1.40		
- มาเลเซีย	0.47	0.40	0.37		
การส่งออก (ล้านตัน)	10.48	10.62	10.48		
- ไทย (สศก.)	4.71	5.02	4.46		
- อินโดนีเซีย	2.39	2.08	2.15		
- เวียดนาม	1.88	2.03	2.08		
- มาเลเซีย	1.06	1.03	1.04		
การใช้โลก ¹ (ล้านตัน)	14.56	15.54	15.58		
- ไทย ¹	0.92	1.04	1.02	(ม.ค.-มิ.ย.66)	
เกษตรกร ² (ครัวเรือน)	1.83	1.88	1.60		
ช่วงออกสู่ตลาด	ตลอดทั้งปี ออกมาก ธ.ค. (13.05%) - ม.ค. (11.42%)				
แหล่งผลิตสำคัญ	สุราษฎร์ธานี สงขลา นครศรีธรรมราช ตรัง ยะลา				
เนื้อที่ที่กรีดได้ (ล้านไร่)	21.98	22.03	22.08		
ผลผลิต/เนื้อที่ที่กรีด (กก.)	223	217	213		
มูลค่าส่งออก (ล้านบาท)	246,910	281,179	212,684		
ตลาดส่งออกสำคัญ	จีน (53%) มาเลเซีย (11%) ญี่ปุ่น (5%) อเมริกา (6%)				
ประเทศคู่แข่ง	อินโดนีเซีย มาเลเซีย เวียดนาม				
หมายเหตุ	^F = ประมาณการจาก สศก. , ¹ = จาก สศก. , ² = จาก กยท.				

ราคา หน่วย : บาท/กก.	สพ.1 (9 ก.พ.67)	สพ.5 (2 ก.พ.67)	+ เพิ่ม / - ลด	
			(บาท/กก.)	(%)
- ยางแผ่นดิบ ชั้น 3	68.25	70.28	-2.03	-2.89%
- ยางแผ่นรมควัน ชั้น 3	70.51	72.69	-2.18	-3.00%
- น้ำยางสด โรงงานรับซื้อ	66.60	66.20	0.40	0.60%
- ยางก้อนถ้วย (DRC 50%)	26.21	26.23	-0.02	-0.08%
สถานการณ์	ปริมาณยางออกสู่ตลาดน้อยลง เนื่องจากเข้าสู่ช่วงยางผลัดใบ โดยเกษตรกรจะปิดกรีดยาง สำหรับการซื้อขายชะลอตัวลงเล็กน้อยในช่วงเทศกาลตรุษจีน รวมทั้งแนวโน้มภาวะเงินฝืดในประเทศจีนจะยังคงอยู่อีกประมาณ 6 เดือน กระทั่งความต้องการใช้ยางอาจชะลอตัวลง ส่งผลให้ราคายางโดยเฉลี่ยปรับตัวลดลงแต่ยังอยู่ในเกณฑ์ค่อนข้างดี			

1. การช่วยเหลือเกษตรกรและผู้ประกอบการอุตสาหกรรมยางพารา (กยท.)

- 1) โครงการสนับสนุนสินเชื่อผู้ประกอบการผลิตผลิตภัณฑ์ยาง วงเงินสินเชื่อ 25,000 ลบ.ระยะเวลาดำเนินงาน ปี 2559 - 2569 รัฐชดเชยดอกเบี้ยไม่เกิน 3% ต่อปี
- 2) โครงการสนับสนุนสินเชื่อเงินทุนหมุนเวียนแก่สถาบันเกษตรกรเพื่อรวบรวมยาง วงเงิน 10,000 ล้านบาท ระยะเวลาดำเนินการ 1 เม.ย.63 - 31 มี.ค.67 ชดเชยดอกเบี้ย 3% ต่อปี
- 3) โครงการสนับสนุนสินเชื่อเป็นเงินทุนหมุนเวียนแก่ผู้ประกอบการยาง (ยางแห้ง) วงเงิน 20,000 ล้านบาท ระยะเวลาดำเนินงาน ม.ค.63 - ธ.ค.65 รัฐชดเชยดอกเบี้ยไม่เกิน 3% ต่อปี
- 4) โครงการสนับสนุนสินเชื่อเป็นเงินทุนหมุนเวียนแก่ผู้ประกอบการไม่ยางและผลิตภัณฑ์ วงเงิน 20,000 ล้านบาท ระยะเวลาดำเนินงาน ต.ค.63 - เม.ย.65 รัฐชดเชยดอกเบี้ยไม่เกิน 3% ต่อปี
- 5) โครงการประกันรายได้เกษตรกรชาวสวนยาง : ประกันรายได้ยาง 3 ชนิด ราคาเป้าหมาย ยางแผ่นดิบ กก.ละ 60 บาท , น้ำยางสด (DRC100%) กก.ละ 57 บาท และยางก้อนถ้วย (DRC50%) กก.ละ 23 บาท
 - ระยะที่ 1 : วงเงินประกัน 25,819.92 ล้านบาท ระยะเวลาประกัน ต.ค.62 - มี.ค.63 ผล : จ่ายเงินให้เกษตรกร 1,272,883 ราย เป็นเงิน 24,172.44 ล้านบาท (93.62%)
 - ระยะที่ 2 วงเงินประกัน 9,717.995 ล้านบาท ระยะเวลาประกัน ต.ค.63 - มี.ค.64 ผล : จ่ายเงินให้เกษตรกรแล้ว รวม 1.45 ล้านราย เป็นเงิน 7,553.74 ล้านบาท (77.73%)
 - ระยะที่ 3 วงเงินประกัน 9,783.61 ล้านบาท ระยะเวลาประกัน ต.ค.64 - มี.ค.65 ผล : กำหนดราคาอ้างอิงครบ 6 งวด แล้ว/ เกษตรกรได้รับรองสิทธิได้รับเงินแล้ว 1.478 ล้านราย เป็นเงิน 2,319.76 ลบ.
 - ระยะที่ 3 วงเงินประกัน 7,643.85 ล้านบาท ระยะเวลาประกัน ต.ค.65 - มี.ค.66 ผล : กำหนดราคาอ้างอิงครบ 6 งวด แล้ว/ เกษตรกรได้รับรองสิทธิได้รับเงินแล้ว 1.478 ล้านราย เป็นเงิน 2,319.76 ลบ.
 - ระยะที่ 4 วงเงินประกัน 7,421.53 ล้านบาท ระยะเวลาประกัน ต.ค.-พ.ย.65 ผล : กำหนดราคาอ้างอิงครบ 2 งวด แล้ว / (ณ วันที่ 25 ส.ค.66) จก.ส.โอนเงินแล้ว 1,218,173 ราย เป็นเงิน 4,519.54 ลบ.

2. การกำกับดูแลด้านปริมาณ กำหนดให้ผู้ประกอบการยางที่มีการรับซื้อยาง 7 ประเภท ปริมาณรับซื้อเดือนละ 5,000 กก.ขึ้นไป ต้องแจ้งปริมาณการซื้อ จำหน่าย ใช้ไป คงเหลือและสถานที่เก็บ และจัดทำบัญชีคุมรายวันเพื่อให้ตรวจสอบได้ทุกเวลา

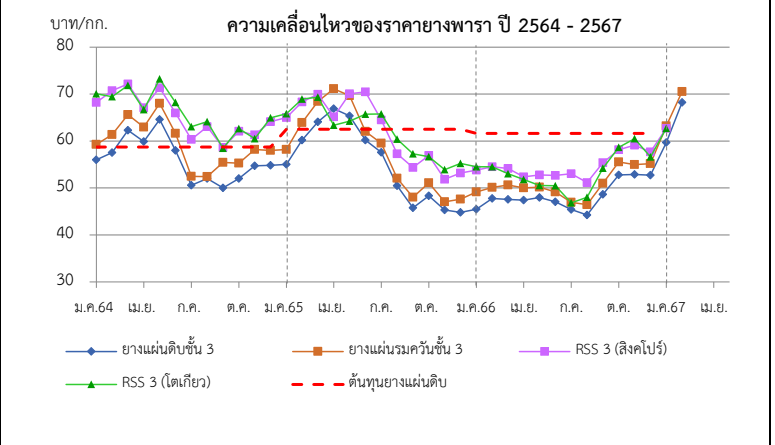

ราคา (บาท/กก.)	ปี	ม.ค.	ก.พ.	มี.ค.	เม.ย.	พ.ค.	มิ.ย.	ก.ค.	ส.ค.	ก.ย.	ต.ค.	พ.ย.	ธ.ค.	เฉลี่ย
ตลาดกลาง	2564	56.00	57.54	62.31	59.91	64.60	58.00	50.60	52.02	50.00	52.01	54.73	54.84	56.05
เฉลี่ย 3 ตลาด	2565	55.05	60.2	64.07	66.91	64.23	63.98	57.61	50.46	45.80	48.36	45.32	44.8	55.57
(สุราษฎร์ธานี นครศรีฯ สงขลา)	2566	45.45	47.75	47.58	47.44	47.99	47.05	45.49	44.26	48.62	52.79	52.89	52.72	48.34
(กยท.)	2567	59.71	68.25	(9 ก.พ.67)										63.98
ยางแผ่นรมควันชั้น 3	2564	59.19	61.46	65.39	62.81	68.25	61.28	52.72	55.36	52.44	55.26	58.25	57.99	59.20
(กยท.)	2565	58.22	63.95	68.42	71.14	68.81	66.45	59.51	52.06	48.01	51.10	47.06	47.64	58.53
	2566	49.13	50.14	50.65	50.05	50.18	49.14	56.02	46.45	51.02	55.54	52.93	55.20	51.37
	2567	63.21	70.51	(9 ก.พ.67)										66.86
น้ำยางสด	2564	48.27	52.65	63.44	59.56	63.90	51.55	43.57	49.71	47.89	52.33	55.6	52.75	53.44
(กยท.)	2565	53.05	63.41	67.41	65.18	66.11	59.78	52.77	49.15	45.57	46.69	44.14	44.79	54.84
	2566	46.18	49.72	48.25	43.52	43.27	43.65	42.79	42.34	47.23	51.59	52.15	53.30	47.00
	2567	59.94	66.60	(9 ก.พ.67)										63.27
ตลาดสิงคโปร์ (F.O.B.)	2564	68.21	69.44	72.18	67.12	71.36	66.09	60.33	63.07	58.59	62.07	63.3	63.97	65.48
(กยท.)	2565	65.01	68.35	69.95	70.21	70.59	70.46	64.5	57.31	54.42	56.69	51.85	53.22	62.71
	2566	53.82	54.53	54.17	52.36	52.79	52.70	46.84	51.17	55.45	58.31	60.49	57.71	54.20
	2567	62.69	70.31	(5 ก.พ.67)										66.50
ตลาดโตเกียว (C&F)	2564	70.06	70.71	71.85	66.70	73.23	68.36	63.06	64.16	58.44	62.66	63.47	64.69	66.45
(กยท.)	2565	65.81	68.94	69.36	68.03	63.96	65.73	65.75	60.42	57.35	56.93	53.93	55.24	62.62
	2566	54.54	54.50	53.04	51.82	50.55	50.49	53.02	48.04	54.26	58.69	59.11	56.61	53.72
	2567	62.72	66.66	(5 ก.พ.67)										64.69

กากถั่วเหลือง

ประจำสัปดาห์ที่ 1 ของเดือนกุมภาพันธ์ 2567 (5 - 9 ก.พ.67)

	ปี 64	ปี 65	ปี 66	ปี 67	% Δ	
1. ผลผลิต (ล้านตัน)						1. สถานการณ์ ปี 2567
1.1 วัตถุดิบอาหารสัตว์						โลก ผลผลิตจะเพิ่มมากขึ้นกว่าปีที่ผ่านมา ขณะที่ความต้องการใช้เพิ่มขึ้น
หมวดโปรตีน - โลก	349.59	349.56	356.63	369.85		ไทย ผลผลิตและความต้องการใช้เพิ่มขึ้นจากปีก่อนจากภาวะเศรษฐกิจฟื้นตัว
1.2 กากถั่วเหลือง - โลก	248.35	246.75	246.82	258.59		2. นโยบายและมาตรการนำเข้า ปี 2567 พิกัด 2304.00.29 รหัสสถิติ 001 เพื่อใช้ในอุตสาหกรรมผลิตเป็นวัตถุดิบอาหารสัตว์
1.3 กากถั่วเหลือง - ไทย	2.022	1.933	1.935	1.974	2.02	ปี 2567 มติ ครม. 26 ธ.ค.66 มติคณะกรรมการนโยบายอาหาร 20 ต.ค.66
- จากเมล็ดในประเทศ	0.009	0.011	0.012	0.013	-	ไม่จำกัดปริมาณและช่วงเวลานำเข้า ดังนี้
- จากเมล็ดนำเข้า	2.012	1.922	1.923	1.961	1.98	(1) WTO (ตามข้อผูกพัน ปริมาณโควตานำเข้า 230,559 ตัน ภายในโควตา 20% นอกโควตา 133%)
2. มูลค่าผลผลิตไทย (ล้านบาท)	35,091	39,422	41,148	41,760	1.49	- ในโควตา ภาษีร้อยละ 2 ผู้มีสิทธินำเข้าในโควตารวมทั้งสิ้น 11 ราย (ส.ผู้ผลิตอาหารสัตว์ไทย ส.ผู้ผลิตไก่
3. การใช้ (ล้านตัน)						เพื่อส่งออกไทย ส.ผู้เลี้ยงไก่เนื้อเพื่อการส่งออก ส.ผู้เลี้ยงเป็ดเพื่อการค้าและการส่งออก ส.ปศุสัตว์ไทย ส.ส่งเสริม
3.1 โลก	244.725	244.792	245.919	253.732		การเลี้ยงไก่ฯ ส.ผู้เลี้ยงสุกรแห่งชาติ ส.ส่งเสริมผู้ใช้อุตสาหกรรมอาหารสัตว์ ชุมนุมสหกรณ์โคนมแห่งประเทศไทย ส.พ่อค้าพืชผลไทย
3.2 ไทย	4.461	4.460	4.385	4.455		และ ส.การค้าสินค้าเกษตรและอุตสาหกรรมแปรรูป) และให้ผู้มีสิทธินำเข้าสนับสนุนรับซื้อกากถั่วเหลืองที่ผลิตจาก
4. สต็อก- โลก (ล้านตัน)	16.556	16.839	13.695	15.416		เมล็ดถั่วเหลืองในปท.ของโรงงานสกัดน้ำมันพืชทั้งหมดในราคาไม่ต่ำกว่าขั้นต่ำที่กำหนด กก.ละ 17.04 บาท ซึ่งสอดคล้อง
5. นำเข้า-ส่งออก						กับราคาปรับขึ้นต่ำเมล็ดถั่วเหลืองเกรดสกัดน้ำมัน ที่คณะกรรมการพืชน้ำมันและน้ำมันพืชกำหนด กก.ละ 21.75 บาท
- นำเข้า (ล้านตัน)	2.791	2.916	3.150			- นอกโควตา ภาษีร้อยละ 119
(ล้านบาท)	44,258	57,093	61,933			(2) อาเซียน (AFTA) ,ไทย-ออสเตรเลีย (TAFTA) ,ไทย-นิวซีแลนด์ (TNZCEP) ภาษีร้อยละ 0
(บาท/กก.)	15.86	19.58	19.66			(3) ไทย-ญี่ปุ่น (JTEPA) , อาเซียน-เกาหลี (AKFTA) , ไทย-ชิลี (TCFTA)
- ส่งออก (ตัน)	103,091	100,132	77,856			ในโควตา ภาษีร้อยละ 0 - นอกโควตา ภาษีร้อยละ 119
ประเทศคู่ค้า (ปี 65)						(4) ไทย-ลาว (Laos - Thailand PTA) ในโควตา ภาษีร้อยละ 10 - นอกโควตา ภาษีร้อยละ 119
ไทยนำเข้าจาก :	บราซิล 99%	อาร์เจนตินา 1%	สหรัฐฯ 1%			(5) การนำเข้าจากประเทศนอกความตกลง ภาษีร้อยละ 6 ค่าธรรมเนียมพิเศษตันละ 2,519 บาท
ไทยส่งออกไป :	กัมพูชา 51%	ลาว 48%	เมียนมาร์ 30%			3. นโยบายการส่งออก ครม.มีมติ (12 เม.ย.59) และระเบียบ พณ. (5 ต.ค.59) ให้ส่งออกกากถั่วเหลืองได้ 20%
ที่มา :	1.1, 1.2, 3.1, 4. กระทรวงเกษตรสหรัฐฯ (USDA)					ของปริมาณกากถั่วเหลืองที่ผลิตได้จากเมล็ดถั่วเหลืองนำเข้า ตามมติคณะกรรมการพิจารณาการส่งออก
	1.3 โรงงานสกัดน้ำมันเจ๋งตามบันทึกข้อตกลงรับซื้อกากถั่วเหลือง					ถั่วเหลืองไปนอกราชอาณาจักร (รองอธิบดี คต.ที่กำกับดูแลกองบริหารสินค้าตกง เป็นประธาน)
	3.2 กรมปศุสัตว์ (กรณีใช้ข้าวโพดฯ มาก)					ยอดจัดสรรส่งออก ปี 66 ส่งออก 4 ราย รวม 396,821.35 ตัน และส่งออกจริง 77,856.20 ตัน
	5. กรมศุลกากร					คิดเป็น 19.62% ของยอดจัดสรรส่งออกทั้งสิ้น โดยในปี 2567 จัดสรรส่งออก 4 ราย รวม 425,537.98 ตัน

สถานการณ์ปัจจุบัน

ในประเทศ ราคาขายส่งตลาด กทม. กากถั่วเหลืองจากเมล็ดนำเข้า และ กากถั่วเหลืองนำเข้า ปรับตัวลดลงตามราคาต่างประเทศที่ปรับตัวลดลง

อย่างต่อเนื่อง ขณะที่ภาวะการค้าทรงตัวปกติ

ต่างประเทศ ราคาซื้อขายล่วงหน้าตลาดชิคาโกสัปดาห์นี้ปรับตัวลดลง จากต้นละ 398.70 USD ในสัปดาห์ก่อน มาอยู่ที่ ต้นละ 382.61 USD ตามปริมาณผลผลิต ถั่วเหลืองที่ออกสู่ตลาดมากขึ้น เนื่องจากบราซิลเริ่มเก็บเกี่ยวผลผลิตฤดูใหม่

ออกสู่ตลาด ประกอบกับมีความต้องการใช้น้ำมันถั่วเหลืองเพื่อผลิตเชื้อเพลิง

ชีวภาพเพิ่มขึ้น ส่งผลให้ปริมาณการผลิตกากถั่วเหลืองจะเพิ่มขึ้นตามไปด้วย

โดยปริมาณกากถั่วเหลืองของโลกจะมีปริมาณมากกว่าความต้องการใช้

ขณะที่ภาวะอุปสงค์ชะลอตัว

แนวโน้ม ราคากากถั่วเหลืองมีแนวโน้มปรับตัวลดลง ตามปริมาณผลผลิตที่มี

มากกว่าปีที่ผ่านมา ประมาณ 4.74%

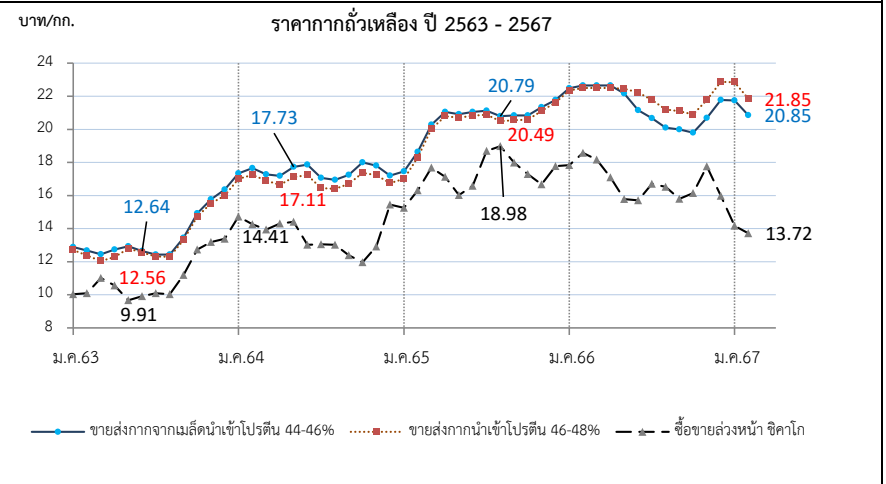

ถั่วเหลือง
ประจำปี 1 ของเดือนกุมภาพันธ์ 2567 (5 - 9 ก.พ.67)

	ปี 64	ปี 65	ปี 66	ปี 67	% Δ
ผลผลิต (ล้านตัน)			(USDA คาดการณ์ ม.ค.67)		
พืชน้ำมัน - โลก (USDA)	610.20	611.77	634.53	660.18	
ถั่วเหลือง - โลก (USDA)	369.22	360.41	375.40	398.98	
- ไทย (สศก.) (ตัน)	21,234	23,829	23,112	23,000	(ประมาณการ)
- ถั่วฤดูแล้ง	15,130	16,560	16,195	16,000	
- ถั่วฤดูฝน	6,104	7,269	6,917	7,000	
มูลค่าผลผลิต (ล้านบาท)	364	461	511	385	
ช่วงออกสู่ตลาด - ถั่วฤดูแล้ง (มี.ค.-เม.ย.) 66% - ถั่วฤดูฝน (ส.ค.-พ.ย.) 34%					
ครัวเรือนเกษตรกร	14,494	14,442	14,442		
พื้นที่ปลูก (ล้านไร่)	0.081	0.078	0.076		
ผลผลิตเฉลี่ย/ไร่ (กก./ไร่)	264	266	267		
การใช้ (ล้านตัน)					
- โลก(USDA)	316.040	314.503	313.912	329.396	
- ไทย	4.209	3.230	3.438	3.567	(ประมาณการ)
สต็อก (ล้านตัน)					
- โลก(USDA)	100.260	98.028	101.870	114.596	
นำเข้า-ส่งออก (กรมศุลกากร)					
- นำเข้า (ล้านตัน)	3.997	3.022	3.285		
(ล้านบาท)	72,611	70,586	69,955		
(บาท/กก.)	18.17	23.36	21.30		
- ส่งออก (ตัน)	942	935	299		
ประเทศคู่ค้า (ปี 66)					
ไทยนำเข้าจาก บราซิล 84% สหรัฐฯ 12% แคนาดา 2%					
ไทยส่งออกไป พม่า 3% ลาว 67% กัมพูชา 8%					

1. สถานการณ์ ปี 2567
 โลก ผลผลิตและการใช้เพิ่มขึ้นจากปีที่ผ่านมา
 ไทย คาดว่าปริมาณผลผลิตและความต้องการใช้จะใกล้เคียงกับปีที่ผ่านมา โดยจะมีการนำเข้าประมาณปีละ 3.0-3.2 ล้านตัน

2. นโยบายและมาตรการนำเข้าเมล็ดถั่วเหลือง ปี 2566-2568
 มติคณะกรรมการพืชน้ำมันและน้ำมันพืช (22 ก.ย.65) และมติคณะรัฐมนตรี (29 พ.ย.65) ดังนี้

2.1 WTO เปิดตลาดคราวละ 3 ปี ไม่จำกัดปริมาณ ในโควตาภาษีร้อยละ 0 นอกโควตาร้อยละ 80 และบริหารการนำเข้าปีต่อปี (ข้อผูกพันโควตานำเข้า 10,922 ตัน ภาษีในโควตา 20% นอกโควตา 80%) โดยการบริหารการนำเข้า ปี 2566-2568 ดังนี้

- ผู้มีสิทธินำเข้าในโควตา 8 สมาคม (สมาคมผู้ผลิตน้ำมันถั่วเหลืองและรำข้าว ส.ผู้ผลิตอาหารสัตว์ไทย ส.ส่งเสริมผู้ผู้จัดอุตสาหกรรมสัตว์ ส.ปศุสัตว์ไทย ส.ผู้ค้าสินค้าเกษตรกับประเทศเพื่อนบ้าน ส.การค้าสินค้าเกษตรและอุตสาหกรรมแปรรูป ส.ผู้ผลิตอาหารสำเร็จรูป และ ส.การค้าผู้ผลิตอาหารจากถั่วเหลืองไทย) กรณีมีผู้ขอเป็นผู้มีสิทธิเข้ารายใหม่และตัดสินสิทธิรายเดิมในกรณีพิพาศัญญาให้คณะอนุกรรมการกำกับ ดูแล เมล็ดถั่วเหลือง ปี 2566-2568 พิจารณา
- ให้ผู้มีสิทธินำเข้าร่วมมือรับซื้อถั่วเหลืองในประเทศทั้งหมด โดยราคาปรับขึ้นต่ำ ดังนี้
 - (1) สกัถั่วมัน ไม่ต่ำกว่า กก.ละ 21.00 บาท ณ ไร่นาหรือ กก.ละ 21.75 บาท ณ กทม.
 - (2) ผลิตภัณฑ์สัตว์ ไม่ต่ำกว่า กก.ละ 21.25 บาท ณ ไร่นาหรือ กก.ละ 22.00 บาท ณ กทม.
 - (3) แปรรูปอาหาร ไม่ต่ำกว่า กก.ละ 23.25 บาท ณ ไร่นาหรือ กก.ละ 24.00 บาท ณ กทม.
- ผู้มีสิทธินำเข้าสนับสนุนค่าใช้จ่ายในการรวบรวมเมล็ดถั่วเหลืองให้สหกรณ์เกษตรกร/วิสาหกิจชุมชน (ตาม พ.ร.บ.สหกรณ์ พ.ศ.2542 และ พ.ร.บ.ส่งเสริมวิสาหกิจชุมชน พ.ศ.2548) กก.ละ 2 บาท และกรอบการค้าอื่นๆ ให้เป็นไปตามข้อผูกพัน ดังนี้

2.2 AFTA ไทย-ออสเตรเลีย ไทย-นิวซีแลนด์ ภาษีร้อยละ 0
2.3 ไทย-ญี่ปุ่น ไทย-ซีลี อาเซียน-เกาหลี
 ในโควตา ปริมาณ 10,922 ตัน ภาษีร้อยละ 0 นอกโควตา ภาษีร้อยละ 80
2.4 การนำเข้าทั่วไป ภาษีร้อยละ 6 หรือ กก.ละ 0.30 บาท และต้องขออนุญาต

3. นโยบายการส่งออก ส่งออกได้เสรี ไม่เสียภาษีส่งออก

สถานการณ์ปัจจุบัน
 ในประเทศ เกษตรกรในบางพื้นที่อยู่ระหว่างเพาะปลูกถั่วเหลืองฤดูแล้ง ซึ่งจะเริ่มทยอยเก็บเกี่ยวในช่วงเดือน มี.ค.67 เป็นต้นไป

ต่างประเทศ ราคาซื้อขายล่วงหน้าตลาดชิคาโกสัปดาห์นี้ปรับตัวลดลงมาอยู่ที่ต้น 438.49 USD จากต้นละ 442.09 USD ในสัปดาห์ก่อน เนื่องจากมีการคาดการณ์มีฝนตกในแหล่งเพาะปลูกของอเมริกาใต้ (บราซิลและอาร์เจนตินา) ซึ่งเป็นผู้ผลิตรายใหญ่ ส่งผลให้ผลผลิตเพิ่มขึ้นอย่างมาก และผลผลิตรวมของโลกจะมีมากกว่าความต้องการใช้

แนวโน้ม คาดว่าราคาถั่วเหลืองตลาดโลกจะปรับตัวลดลง ตามปริมาณผลผลิตที่จะเพิ่มขึ้น โดยผลผลิตจะมากกว่าปีที่ผ่านมา ประมาณ 6.28 %

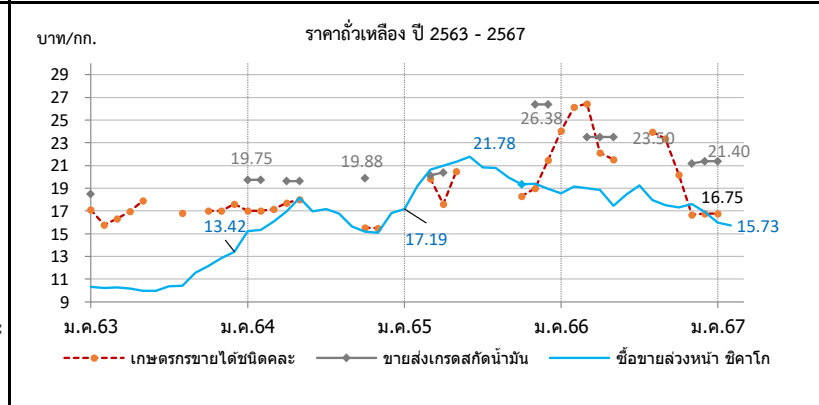

ราคา บาท/กก.	ม.ค.	ก.พ.	มี.ค.	เม.ย.	พ.ค.	มิ.ย.	ก.ค.	ส.ค.	ก.ย.	ต.ค.	พ.ย.	ธ.ค.	เฉลี่ย
1. เกษตรกรขายได้ชนิดคละ													
ปี 2564	17.00	17.02	17.17	17.73	18.03	-	-	-	-	-	15.55	15.50	17.16
2565	-	-	19.85	17.61	20.50	-	-	-	-	18.33	19.00	20.75	19.34
2566	24.06	26.12	26.45	22.12	21.54	-	-	23.94	23.38	20.19	16.37	16.75	22.09
2567	16.75												16.75
2. ขายส่ง กทม. เกรดแปรรูปอาหาร													
ปี 2564	-	-	-	-	-	-	-	-	-	-	-	-	-
2565	-	-	-	-	-	-	-	-	-	-	-	-	-
2566	-	-	-	-	-	-	-	-	-	-	34.88	34.88	34.88
2567	34.88												34.88
3. ขายส่ง กทม. เกรดผลิตอาหารสัตว์													
ปี 2564	21.00	21.00	-	20.25	20.25	-	-	-	-	21.13	-	-	20.73
2565	-	-	20.56	21.00	0.00	-	-	-	-	-	26.75	26.75	23.77
2566	-	-	24.50	24.50	24.50	-	-	-	-	-	22.38	22.38	23.65
2567	22.38												22.38
4. ขายส่ง กทม. เกรดสกัถั่วมัน													
ปี 2564	19.75	19.75	-	19.62	19.62	-	-	-	-	19.88	0.00	0.00	19.71
2565	-	-	20.15	20.38	-	-	-	-	-	-	26.38	26.38	23.32
2566	-	-	23.50	23.50	23.50	-	-	-	-	-	21.16	21.40	22.61
2567	21.40												21.40
5. ซื้อขายล่วงหน้าตลาดชิคาโก (USD :													
ปี 2564	504.27	507.78	519.84	538.44	577.66	537.32	523.53	504.00	469.40	451.99	454.55	473.11	505.16
2565	514.41	583.66	617.16	618.10	616.17	620.96	569.65	576.79	536.68	507.51	529.81	541.71	569.38
2566	554.85	561.26	547.19	546.76	509.08	525.66	554.14	510.11	486.55	471.90	494.12	481.65	520.27
2567	451.97	438.49	(8 ก.พ.67)										445.23
6. ซื้อขายล่วงหน้าตลาดชิคาโก													
ปี 2564	15.22	15.32	16.09	16.98	18.17	16.97	17.19	16.79	15.61	15.21	15.11	15.96	16.22
2565	17.19	19.18	20.62	20.99	21.32	21.78	20.83	20.77	19.95	19.35	19.40	18.94	20.03
2566	18.54	19.16	18.98	18.83	17.48	18.44	19.27	17.94	17.53	17.30	17.61	16.92	18.17
2567	15.98	15.73	(8 ก.พ.67)										15.86

ที่มา : 1. สศก., 2 - 4. กรมการค้าภายใน, 5 - 6. www.cmeigroup.com กรมการค้าภายใน กระทรวงพาณิชย์

ปลาป่น

ประจำสัปดาห์ที่ 1 ของเดือนกุมภาพันธ์ 2567 (5 - 9 ก.พ. 67)

ผลผลิต (ล้านตัน)	ปี 64	ปี 65	ปี 66	ปี 67	% Δ
- โลก (USDA คาดการณ์ ก.พ.)	4.86	4.97	4.76	4.90	2.9%
- ไทย (ส.ผู้ผลิตปลาป่นไทย)	0.25	0.28	0.29	n/a	
สัดส่วนการผลิต:โปรตีน 60% ขึ้นไป ร้อยละ 30 โปรตีนต่ำกว่า 60% ร้อยละ 70					
แหล่งวัตถุดิบ : ปลาเป็ด (เรือ) 36% รง.ทูน่า/ซูริมิ 23% เศษเหลืออื่น 41%					
การใช้ (ล้านตัน)					
- โลก	5.38	5.65	5.41	5.48	1.3%
- ไทย (กรมปศุสัตว์)	0.64	0.60	0.54	n/a	n/a
สต็อกโลก (ล้านตัน)	0.19	0.26	0.22	0.19	-13.6%
มูลค่าผลผลิตไทย (ล้านบาท)					
นำเข้า-ส่งออก (ตัน)					
- นำเข้า	73,904	48,045	48,834	n/a	
- ส่งออก	122,773	131,870	147,838	n/a	
ประเทศคู่ค้า (ปี 66)					
- นำเข้า เมียนมา 59% เวียดนาม 11% ฟิลิปปินส์ 9% อินโดนีเซีย 8% นอร์เวย์ 6% อินเดีย 3%					
เดนมาร์ก 2% ฝรั่งเศส 1% อื่นๆ 1%					
- ส่งออก จีน 82% ญี่ปุ่น 10% เวียดนาม 3.2% บังคลาเทศ 1% มาเลเซีย 1% อินโดนีเซีย 1%					
ไต้หวัน 1%					

1. การผลิต ปี 2567

- โลก ผลผลิตเพิ่มขึ้นร้อยละ 2.9 ความต้องการใช้จะเพิ่มขึ้นร้อยละ 1.7 สต็อกลดลงร้อยละ -9.1
- ไทย ส.ผู้ผลิตปลาป่นไทย จะคาดการณ์ปริมาณผลผลิตปลาป่น ปี 2567 ประมาณ ก.พ. 67

2. นโยบายและมาตรการนำเข้าปลาป่น ปี 2567 มติ ครม. (26 ธ.ค.66) เห็นชอบตามมติ คกก. นโยบายอาหาร (20 ธ.ค.66) โดยการนำเข้าปลาป่นโปรตีน 60% อย่างไม่จำกัดปริมาณนำเข้า ส่วนโปรตีน 60% a ต้องขออนุญาตนำเข้า รายละเอียด ดังนี้

2.1 AFTA / FTA ไทย-นิวซีแลนด์ ไทย-ออสเตรเลีย	ภาษี 0%		โปรตีน 60% ขึ้นไป
อาเซียน-จีน (เว้นเมียนมา) อาเซียน-ออสเตรเลีย-นิวซีแลนด์			และ
ไทย-ชิลี ไทย-ญี่ปุ่น สิทธิพิเศษ (DFQF)			โปรตีนต่ำกว่า 60%
2.2 AKFTA อาเซียน-เกาหลี	ภาษี 5%		
2.3 FTA อาเซียน-ฮ่องกง	โปรตีน 60% ขึ้นไป	ปี 67 ภาษี 8%	ปี 68-69 ภาษี 5%
	โปรตีนต่ำกว่า 60%	ปี 67 ภาษี 5%	ปี 68-69 ภาษี 3%
2.4 RCEP	โปรตีน 60% ขึ้นไป	ปี 67	ปี 68
		ภาษี 12.8%	ภาษี 12%
		ภาษี 12.8%	ภาษี 11.3%
	โปรตีนต่ำกว่า 60%	ปี 67	ปี 68
		ภาษี 8.5%	ภาษี 7.5%
2.5 จากประเทศ	โปรตีน 60% ขึ้นไป	ภาษี 15%	
นอกความตกลง	โปรตีนต่ำกว่า 60%	ภาษี 6%	

3. นโยบายส่งออกปลาป่น ได้กำหนดมาตรฐานและด่านส่งออก โดยต้องจดทะเบียนผู้ส่งออกสินค้า มาตรฐานกับกรมการค้าต่างประเทศ

สถานการณ์

ในประเทศ ราคาปลาป่นและปลาเป็ดยังคงทรงตัวตั้งแต่กลาง ธ.ค.66 ด้านปริมาณผลผลิตออกสู่ตลาดอย่างต่อเนื่อง ขณะที่โรงงานอาหารสัตว์มีสต็อกวัตถุดิบเพียงพอต่อความต้องการใช้ ประกอบกับความต้องการใช้ในภาคปศุสัตว์และสัตว์น้ำเริ่มชะลอตัว

ต่างประเทศ ราคาปลาป่น เกรดโปรตีน 65%-67% ยังคงทรงตัว เนื่องจากมีผลผลิตออกสู่ตลาดอย่างต่อเนื่อง ขณะที่ความต้องการใช้ในตลาดโลกยังคงไม่เปลี่ยนแปลง โดยมีสาเหตุมาจากโรงงานผลิตอาหารสัตว์ในหลายประเทศมีสต็อกสินค้าในปริมาณสูง

แนวโน้ม คาดว่าราคาปลาป่นในประเทศยังคงมีแนวโน้มทรงตัวไม่เปลี่ยนแปลง เนื่องจากความต้องการใช้ยังคงไม่ปรับตัวสูงขึ้น สำหรับราคาปลาป่นในต่างประเทศยังคงทรงตัวเช่นเดียวกัน เนื่องจากแม้ว่าผลผลิตจะออกสู่ตลาดต่อเนื่อง แต่ปริมาณความต้องการใช้ยังทรงตัว ซึ่งเป็นผลมาจากปริมาณสต็อกปลาป่นที่อยู่ในเกณฑ์สูงในหลายประเทศ และการชะลอตัวของอุตสาหกรรมปศุสัตว์

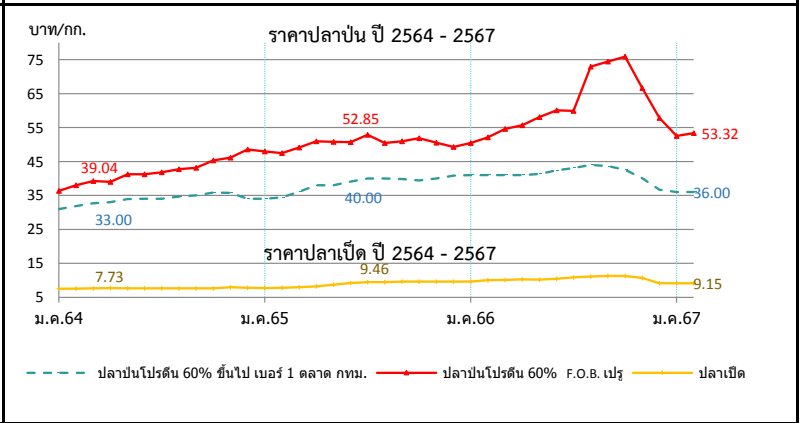

ราคา (บาท/กก.)	ม.ค.	ก.พ.	มี.ค.	เม.ย.	พ.ค.	มิ.ย.	ก.ค.	ส.ค.	ก.ย.	ต.ค.	พ.ย.	ธ.ค.	เฉลี่ย
1. ปลาเป็ด (สด) : โรงงานปลาป่นรับซื้อ													
ปี 2564	7.54	7.58	7.69	7.73	7.67	7.63	7.63	7.63	7.63	7.68	7.98	7.81	7.68
ปี 2565	7.77	7.82	7.98	8.24	8.75	9.26	9.46	9.48	9.62	9.63	9.63	9.62	8.94
ปี 2566	9.62	10.05	10.12	10.29	10.24	10.44	10.91	11.14	11.32	11.28	10.70	9.15	10.44
ปี 2567	9.52	9.15	9 ก.พ. 67										9.60
2. ปลาป่น โปรตีน 60% ขึ้นไป เวย์ 1													
ปี 2564	31.00	31.89	32.70	33.00	33.94	34.00	34.00	34.67	35.00	35.83	35.77	34.40	33.85
ปี 2565	34.00	34.42	36.13	38.00	38.00	39.10	40.00	40.00	39.86	39.44	40.00	40.84	38.32
ปี 2566	41.00	41.00	41.00	41.00	41.30	42.38	43.11	44.00	38.65	38.79	40.05	36.72	41.48
ปี 2567	36.00	36.00	9 ก.พ. 67										36.00
3. ปลาป่น โปรตีน ต่ำกว่า 60% เวย์ 1													
ปี 2564	28.00	28.89	29.70	30.00	30.94	31.00	31.00	31.67	32.00	32.83	32.77	31.40	30.85
ปี 2565	31.00	31.42	33.13	35.00	35.00	36.10	37.00	37.00	36.86	36.44	37.00	37.84	35.32
ปี 2566	38.00	38.00	38.00	38.00	38.30	39.38	40.11	41.00	40.62	39.55	37.05	33.72	38.48
ปี 2567	33.00	33.00	9 ก.พ. 67										33.00
4. ปลาป่น โปรตีน 60% ขึ้นไป เวย์ 2													
ปี 2564	29.00	29.89	30.70	31.00	31.94	32.00	32.00	32.67	33.00	33.83	33.77	32.40	31.85
ปี 2565	32.00	32.42	34.13	36.00	36.00	37.10	38.00	38.00	37.86	37.44	38.00	38.84	36.32
ปี 2566	39.00	39.00	39.00	39.00	39.30	40.38	41.11	42.00	34.00	34.00	38.59	35.72	39.61
ปี 2567	35.00	35.00	9 ก.พ. 67										35.00
5. ปลาป่น โปรตีน 65% F.O.B. ตลาดเปรู (เหรียญสหรัฐ/ตัน)													
ปี 2564	1,305	1,364	1,375	1,343	1,419	1,415	1,382	1,390	1,407	1,460	1,504	1,554	1,410
ปี 2565	1,555	1,566	1,593	1,624	1,592	1,564	1,569	1,515	1,481	1,470	1,494	1,525	1,546
ปี 2566	1,550	1,333	1,366	1,363	1,350	1,655	1,605	1,550	1,340	1,365	1,974	1,699	1,897
ปี 2567	1,571	1,590	9 ก.พ. 67										1,581
6. ปลาป่น โปรตีน 60% F.O.B. ตลาดเปรู (คิดเป็นเงินบาท)													
ปี 2564	36.35	37.98	39.28	39.04	41.21	41.27	41.81	42.72	43.14	45.35	46.16	48.39	41.89
ปี 2565	47.95	47.49	49.12	50.94	50.79	50.73	52.85	50.43	50.97	51.85	50.56	49.31	50.25
ปี 2566	50.43	52.08	54.61	55.68	58.08	60.07	59.92	72.92	74.46	75.88	66.60	57.86	61.55
ปี 2567	52.53	53.32	9 ก.พ. 67										52.93

ที่มา : 1. สมาคมผู้ผลิตปลาป่นไทย 2- 4 กรมการค้าภายใน, 5 - 6 <http://hammersmithtd.blogspot.com>

ข้าวสาลี

ประจำสัปดาห์ที่ 1 ของเดือนกุมภาพันธ์ 2567 (5 - 9 ก.พ.67)

ผลผลิต (ล้านตัน)	ปี 63/64	ปี 64/65	ปี 65/66	ปี 66/67	+ - %								
ที่มา : USDA													
โลก	773.09	780.05	789.17	784.91	-0.54								
- จีน	134.25	136.95	137.72	136.59	-0.82								
- EU	126.68	138.16	134.19	134.30	0.09								
- อินเดีย	107.86	109.59	104.00	110.55	6.30								
- รัสเซีย	85.35	75.16	92.00	91.00	-1.09								
- สหรัฐ	49.75	44.80	44.90	49.31	9.84								
แหล่งผลิตสำคัญ ที่มา : USDA													
จีน (18%) EU* (17%) อินเดีย (13%) รัสเซีย (12%) สหรัฐ (6%)													
*EU : ฝรั่งเศส (27%) เยอรมนี (17%) โปแลนด์ (9%) โรมาเนีย (7%) อิตาลี (5%)													
ความต้องการใช้ (ล้านตัน)	ปี 63/64	ปี 64/65	ปี 65/66	ปี 66/67	+ - %								
ที่มา : USDA													
โลก	786.57	791.16	790.93	796.44	0.70								
- จีน	155.00	148.00	148.00	153.50	3.72								
- EU	104.75	108.25	108.00	110.00	1.85								
- อินเดีย	102.22	109.88	108.68	109.90	1.13								
- รัสเซีย	42.50	41.75	42.25	43.00	1.78								
- สหรัฐ	30.19	30.41	30.42	31.41	3.24								
สต็อกปลายปี (ล้านตัน)	ปี 63/64	ปี 64/65	ปี 65/66	ปี 66/67	+ - %								
ที่มา : USDA													
โลก	284.43	273.32	271.56	260.03	-4.25								
- จีน	139.12	136.76	138.82	133.51	-3.83								
- สหรัฐ	23.00	18.36	15.50	17.62	13.69								
- รัสเซีย	11.38	12.09	14.64	11.94	-18.45								
- อินเดีย	27.80	19.50	9.50	10.00	5.26								
ประเทศผู้ส่งออกสำคัญ ปริมาณ 213.26 ล้านตัน													
ที่มา : USDA													
รัสเซีย (21%) EU (17%) ออสเตรเลีย (14%) แคนาดา (12%) สหรัฐ (10%)													
ประเทศผู้นำเข้าสำคัญ ปริมาณ 213.26 ล้านตัน													
ที่มา : USDA													
จีน (6%) อินเดีย (5%) อียิปต์ (5%) ตุรกี (5%) EU (4%)													
ไทยการนำเข้า	ปี 2562	ปี 2563	ปี 2564	ปี 2565	ปี 2566								
ที่มา : ศุลกากร													
อินเดีย	-	-	0.002	0.207	-								
ออสเตรเลีย	0.032	0.006	0.465	0.086	1,294,501								
ยูเครน	0.962	0.540	0.342	0.010	182,805								
รัสเซีย	-	0.305	-	-	-								
อาร์เจนตินา	0.202	0.585	0.202	-	-								
โรมาเนีย	0.229	0.142	0.126	-	144,343								
อื่นๆ	0.000	-	-	0.001	524,148								
รวม	1.702	1.848	1.263	0.304	2,145,797.000								
ผู้นำเข้า 10 อันดับ (แจ้งปศุสัตว์) ข้อมูลปี 2565													
1 เจริญโภคภัณฑ์ อาหาร จำกัด (มหาชน)			6 เอพีเอ็ม อะโกร จำกัด										
2 หล่มทองเกษตรภัณฑ์ จำกัด			7 เอส ที เอ็ม อาหารสัตว์ จำกัด										
3 คาร์กิลมีทส์ (ไทยแลนด์) จำกัด			8 สิทธิพัฒน์ผลิตภัณฑ์ จำกัด (มหาชน)										
4 อินเทคส์ ฟีด จำกัด			9 เบทาโกร จำกัด (มหาชน)										
5 หนองบัว ฟีด มิลล์ จำกัด			10 ไทย ฟู้ดส์ อาหารสัตว์ จำกัด										
ปริมาณสต็อกข้าวสาลี (ณ ธ.ค. 66) อยู่ที่ 0.401 ตัน โดยผู้ประกอบการนำเข้าภายใต้ประกาศ กกร. ที่ 167,955.36 ตัน นำเข้าจากออสเตรเลีย เพื่อใช้เป็นวัตถุดิบอาหารสัตว์													
ปี	ม.ค.	ก.พ.	มี.ค.	เม.ย.	พ.ค.	มิ.ย.	ก.ค.	ส.ค.	ก.ย.	ต.ค.	พ.ย.	ธ.ค.	รวม/เฉลี่ย
ราคา CIF (บาท/กก.) ที่มา : กรมศุลกากร													
ปี 2560	7.22	6.97	7.03	6.73	7.37	6.79	6.95	6.86	7.03	6.75	6.67	7.43	6.95
ปี 2561	7.81	6.91	6.68	7.26	6.78	7.71	8.12	7.73	7.65	8.44	7.77	8.54	7.44
ปี 2562	8.65	8.22	8.54	8.48	8.52	9.41	8.36	7.53	6.64	6.96	6.71	6.99	7.70
ปี 2563	7.23	6.87	7.53	8.11	8.01	7.98	8.04	6.78	6.96	6.89	7.35	7.32	7.38
ปี 2564	9.16	8.01	8.20	8.54	8.56	9.49	9.19	9.81	9.65	9.51	9.95	11.52	8.94
ปี 2565	12.30	12.82	12.53	12.85	12.66	12.95	12.53	15.06	15.21	15.22	15.06	14.40	12.69
ปี 2566	13.12	11.39	11.74	11.98	11.96	11.72	11.81	11.21	10.85	9.96	10.09	9.68	11.32
ราคาซื้อขายล่วงหน้า (บาท/กก.) ที่มา : CME GROUP (Chicago Mercantile Exchange)													
ปี 2560	5.53	5.62	5.48	5.30	5.45	5.67	6.26	5.23	5.32	5.32	5.11	4.95	5.44
ปี 2561	5.06	5.27	5.44	5.47	6.07	5.97	6.17	6.53	5.74	6.15	6.12	6.24	5.85
ปี 2562	6.04	5.74	5.28	5.25	5.38	6.00	5.73	5.37	5.12	5.66	5.74	6.02	5.61
ปี 2563	6.32	6.32	6.32	6.49	6.05	5.68	6.09	5.91	6.34	6.95	6.71	6.61	6.32
ปี 2564	7.22	7.17	7.19	7.81	8.17	7.71	7.95	8.82	8.54	9.18	9.80	9.72	8.27
ปี 2565	9.44	9.70	13.74	13.22	14.39	12.96	10.81	10.33	11.66	12.13	10.88	9.57	11.57
ปี 2566	9.10	9.38	8.72	8.36	7.76	8.50	8.60	7.85	7.59	7.67	7.33	7.87	8.23
ปี 2567	7.76	7.73											7.75

1. สถานการณ์โลก ปี 2566/67 (ณ ม.ค.67)
 USDA คาดการณ์ผลผลิตปี 2566/67 ลดลงจากปีก่อน 0.54% ความต้องการใช้เพิ่มขึ้น 0.70% สต็อกปลายปีลดลง 4.25% สำหรับด้านการค้ายังคงลดลงกว่าปีที่ผ่านมา ด้านการส่งออกก็เช่นกัน สำหรับการนำเข้า คาดว่าจะเพิ่มขึ้นในยุโรป, จีน และความต้องการใช้เพิ่มขึ้นเล็กน้อย
 ราคาซื้อขายล่วงหน้าตลาดชิคาโก ปรับตัวลดลงจากสัปดาห์ก่อน เนื่องจากค่าเงินดอลลาร์แข็งค่าขึ้น หลังจากที่กระทรวงแรงงานสหรัฐเปิดเผยตัวเลขการจ้างงานนอกภาคเกษตรเพิ่มขึ้น ทำให้คาดการณ์ว่าจะมีการตรึงอัตราดอกเบี้ยระดับสูงเป็นเวลานานส่งผลให้กระตือรือร้นที่จะซื้อข้าวโพดเลี้ยงสัตว์ในประเทศจีน

2. มาตรการนำเข้าข้าวสาลี (กรม. 8 พ.ย. 59)
 • ต้องเป็นการนำเข้าเพื่อใช้ในการผลิตอาหารสัตว์ในกิจการของผู้ขออนุญาตเท่านั้น (ห้ามจำหน่าย จ่าย-โอน)
 • กำหนดสัดส่วนการนำเข้าข้าวสาลีต่อการรับซื้อข้าวโพดเลี้ยงสัตว์ในประเทศดังนี้
 - สำหรับผลิตอาหารสัตว์ 1:3
 - สำหรับผลิตอาหารสุนัขและแมว 1:2
 - สำหรับผลิตอาหารกึ่งยววันโดยพิจารณาเป็นรายปี

3. อัตราอากรนำเข้า
 • พรก. พิทักษ์ราศุลกากร 2565 (ฉบับที่ 7) ที่ กก.ละ 2.75 บาท แต่ได้รับการยกเว้น ในปี 2550 ตามประกาศกระทรวงการคลัง เรื่อง การลดอัตราอากรและยกเว้นอากรศุลกากร ตามมาตรา 12
 • ผูกพันภายใต้ WTO 27% อัตราตามสภาพ
 • ภายใต้ความตกลง FTA อาเซียน - จีน - อินเดีย - ญี่ปุ่น -เกาหลี -ออสเตรเลีย -นิวซีแลนด์ ยกเว้นอากร
 • ภายใต้ความตกลง FTA ไทย - ออสเตรเลีย - ซิลี - อินเดีย -พม่า - ตองคัง -นิวซีแลนด์ -เปรู ยกเว้นอากร

4. มาตรการกำกับดูแล
 1. ผู้นำเข้าเป็นเจ้าของกิจการผลิตอาหารสัตว์และได้รับการขึ้นทะเบียนไว้ตามกฎหมายว่าด้วยการควบคุมคุณภาพอาหารสัตว์ และไม่เป็นผู้ที่อยู่ระหว่างถูกระงับการออกใบอนุญาตนำเข้า/ปฏิบัติตามพระราชบัญญัติควบคุมคุณภาพอาหารสัตว์ พ.ศ. 2558 /เป็นอาหารสัตว์ควบคุมเฉพาะที่ต้องขอใบอนุญาตนำเข้าจากกรมปศุสัตว์/ผู้ขออนุญาตยื่นขออนุญาตนำเข้าต่อกรมปศุสัตว์
 2. การควบคุมการขนย้าย ประกาศคณะกรรมการ กกร. ฉบับที่ 17 พ.ศ. 2566 กำหนดให้สินค้าข้าวสาลีเป็นสินค้าควบคุมการขนย้าย ที่มีปริมาณครั้งละ 10,000 กก. ขึ้นไปเข้าหรือออกจากท่าเรือหรือออกจากห้องที่ 2 จังหวัด (1.กทพ. เขตคลองเตย 2.ชลบุรี 3.ศรีราชา เว้นแต่จะได้รับอนุญาตจากประธานคณะกรรมการส่วนจังหวัดว่าด้วยราคาสินค้าและบริการ (จกร.) หรือผู้ที่ประธาน กกร มอบหมาย หรือพาณิชย์จังหวัด
 3. การแจ้งปริมาณการครอบครอง การนำเข้า สถานที่เก็บ แผนการนำเข้า ตามประกาศคณะกรรมการ กกร. เมื่อ 1 ก.ค. 66 ฉบับที่ 18 พ.ศ. 2566

5. อัตราการทดแทน ข้าวสาลี 1 กก. ทดแทนข้าวโพด ในสูตรอาหารสัตว์ได้ ดังนี้
 • โกล์ 0.89 - 0.92 กก.
 • สุกอร์ 0.81 - 0.92 กก.
 • โกล์ 0.89 - 0.92 กก.
 • สุกอร์ 0.81 - 0.92 กก.

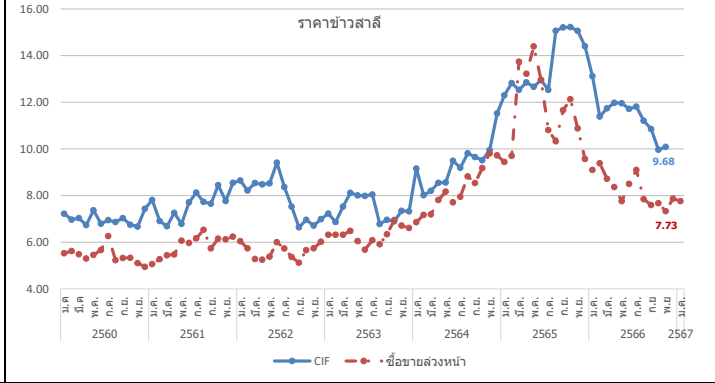

ข้าวบาร์เลย์

ประจำสัปดาห์ที่ 1 ของเดือนกุมภาพันธ์ 2567 (5 - 9 ก.พ.67)

ผลผลิต (ล้านตัน)		ปี 63/64	ปี 64/65	ปี 65/66	ปี 66/67	+ - %
ที่มา : USDA	โลก	161.45	145.37	151.62	142.87	-5.77
	- EU	54.24	52.01	51.69	47.50	-8.11
	- รัสเซีย	20.63	17.51	21.50	20.50	-4.65
	- ออสเตรเลีย	14.65	14.34	14.14	10.00	-29.26
	- แคนาดา	10.74	6.98	9.99	8.90	-10.92
	- UK	8.12	6.96	7.39	7.00	-5.21
ความต้องการใช้ (ล้านตัน)		ปี 63/64	ปี 64/65	ปี 65/66	ปี 66/67	+ - %
ที่มา : USDA	โลก	162.64	148.06	149.58	144.66	-3.29
	- EU	48.25	45.45	46.70	43.60	-6.64
	- รัสเซีย	14.40	14.30	16.70	15.10	-9.58
	- จีน	13.00	11.40	10.60	10.05	-5.19
	- ตุรกี	8.99	7.40	8.90	8.50	-4.49
	- แคนาดา	7.75	5.40	6.70	6.40	-4.45
สต็อกปลายปี (ล้านตัน)		ปี 63/64	ปี 64/65	ปี 65/66	ปี 66/67	+ - %
ที่มา : USDA	โลก	20.81	18.12	20.17	18.38	-8.88
	- EU	5.01	5.23	5.54	5.04	-9.03
	- ออสเตรเลีย	2.52	2.85	3.22	1.52	-52.84
	- ยูเครน	0.66	0.78	0.77	1.27	65.19
	- US	1.56	0.81	1.43	1.67	16.75
ประเทศผู้ส่งออกสำคัญ (27.55 ล้านตัน)						
ที่มา : USDA	ยุโรป (25.%)	ออสเตรเลีย (20.%)	รัสเซีย (17.%)			
	แคนาดา (10.%)	อาร์เจนตินา (9.%)	ยูเครน (8.%)			
ประเทศผู้นำเข้าสำคัญ (27.55 ล้านตัน)						
ที่มา : USDA	จีน (30%)	ซาอุดีอาระเบีย (16%)	อิหร่าน (8%)			
	EU (7%)	ตุรกี (5%)				
(หน่วย : ตัน)						
ไทยการนำเข้า	(หน่วย : ตัน)	ปี 2562	ปี 2563	ปี 2564	ปี 2565	ปี 2566
ที่มา : ศุลกากร	ออสเตรเลีย	383,704	793,654	755,567	88,351	648,988
	UK	1	2	1	2	0.24
	จีน	-	-	1	1	-
	เนเธอร์แลนด์	-	47	-	-	1551
	สหรัฐ	16	37	-	20	19
	ยูเครน	50	150	-	-	-
	อื่น ๆ	0	0	1	104	100
	รวม	383,772	793,890	755,569	88,478	650,658
ปริมาณสต็อกข้าวบาร์เลย์ (ณ พ.ย. 66) อยู่ที่ 0.087 ตัน ไม่มีผู้นำเข้า						

1. สถานการณ์โลก ปี 2566/67 ณ ม.ค. 66
 USDA คาดการณ์ผลผลิตปี 2566/67 ลดลงจากปีก่อน 5.77% ความต้องการใช้ลดลง 3.29% สต็อกปลายปีลดลง 8.88% จากความขัดแย้งยูเครน-รัสเซีย ส่งผลกระทบต่อระบบพืชพลังงานและวัตถุดิบขณะเดียวกัน ส่งผลให้ราคาข้าวบาร์เลย์ปรับตัวเพิ่มขึ้น 41 % และส่งผลให้นักลงทุนสั่งลืงจะลงทุน เนื่องจากมีต้นทุนที่สูงขึ้น

สถานการณ์ NCDEX ปรับตัวลดลงจากสัปดาห์ก่อน ร้อยละ 0.34 เนื่องจากมีปริมาณผลผลิตส่วนเกินมากกว่าความต้องการใช้ และขาดความต้องการซื้อเพื่ออาหารทั้งในระดับการส่งออกและในประเทศออสเตรเลีย

2. อัตราการนำเข้า

- พรก. พิทักษ์อุตสาหกรรม 2565 (ฉบับที่ 7) ที่ กก.ละ 2.75 บาท
- ผูกพันภายใต้ WTO 27% ตามอัตราสภาพ
- ภายใต้ความตกลง FTA อาเซียน - จีน - อินเดีย - ญี่ปุ่น -เกาหลี -ออสเตรเลีย -นิวซีแลนด์ **ยกเว้นอากร**
- ภายใต้ความตกลง FTA ไทย - ออสเตรเลีย - ซิลิ - อินเดีย -พม่า - คองคอง -นิวซีแลนด์ -เปรู **ยกเว้นอากร**

3. มาตรการกำกับดูแล

1. ผู้นำเข้าเป็นเจ้าของกิจการผลิตอาหารสัตว์และได้รับการขึ้นทะเบียนไว้ตามกฎหมายว่าด้วยการควบคุมคุณภาพอาหารสัตว์ และไม่เป็นผู้ที่อยู่ระหว่างถูกระงับการออกใบอนุญาตนำเข้า/ปฏิบัติตามพระราชบัญญัติควบคุมคุณภาพอาหารสัตว์ พ.ศ. 2558 /เป็นอาหารสัตว์ควบคุมเฉพาะที่ต้องขอใบอนุญาตนำเข้าจากกรมปศุสัตว์/ผู้ขออนุญาตยื่นขออนุญาตนำเข้าต่อกรมปศุสัตว์
2. การควบคุมการขนถ่าย (ประกาศ กกร. ฉบับที่ 19 พ.ศ. 2566) กำหนดให้ห้ามขนถ่ายข้าวบาร์เลย์ ที่มีปริมาณครั้งละ 10,000 กก. ขึ้นไป เข้ามาหรือออกจากท้องที่ 2 จังหวัด (1.กทม. เขตคลองเตย 2.ชลบุรี อ.ศรีราชา) เว้นแต่จะได้รับอนุญาตจากประธานคณะกรรมการส่วนจังหวัดว่าด้วยราคาสินค้าและบริการ (กจร.) หรือผู้ที่ประธาน กจร มอบหมายหรือพยานย์จังหวัด
3. การแจ้งปริมาณการครอบครอง การนำเข้า สถานที่เก็บ แผนการนำเข้า ตามประกาศคณะกรรมการ กกร. เมื่อ 1 ก.ค. 66 ฉบับที่ 20 พ.ศ. 2566

4. อัตราการทดแทน ข้าวบาร์เลย์ 1 กก. ทดแทนข้าวโพดในสูตรอาหารสัตว์ได้ ดังนี้

- โกล์ 0.93 - 1.03 กก.
- สุกอร์ 0.78 - 0.97 กก.

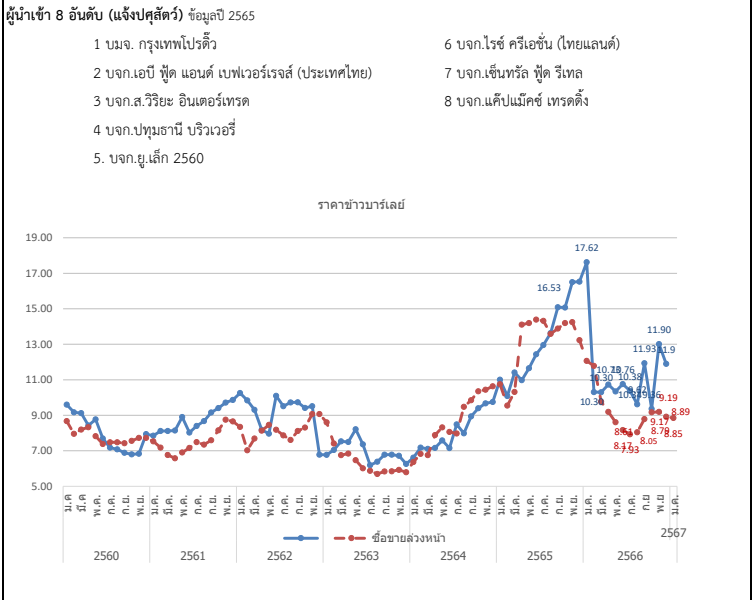

ปี	ม.ค.	ก.พ.	มี.ค.	เม.ย.	พ.ค.	มิ.ย.	ก.ค.	ส.ค.	ก.ย.	ต.ค.	พ.ย.	ธ.ค.	รวม/เฉลี่ย
ราคา CIF (บาท/กก.) ที่มา : กรมศุลกากร													
ปี 2560	9.60	9.17	9.13	8.43	8.77	7.69	7.18	7.08	6.89	6.80	6.84	7.94	7.89
ปี 2561	7.85	8.12	8.12	8.15	8.90	8.03	8.40	8.67	9.16	9.41	9.72	9.87	8.88
ปี 2562	10.25	9.84	9.31	8.18	7.97	10.10	9.51	9.73	9.74	9.42	9.51	6.78	7.51
ปี 2563	6.78	7.04	7.53	7.50	8.21	7.37	6.19	6.38	6.78	6.78	6.72	6.26	6.79
ปี 2564	6.61	7.18	7.11	7.16	7.59	7.15	8.49	7.98	8.94	9.39	9.67	9.75	7.39
ปี 2565	11.01	10.09	11.41	10.98	11.65	12.44	12.96	13.63	15.09	15.07	16.50	16.53	10.79
ปี 2566	17.62	10.31	10.30	10.73	10.34	10.76	10.38	9.62	11.93	9.36	13.01	11.90	10.29
ราคาซื้อขายล่วงหน้า (บาท/กก.) ที่มา : NCDEX (National Commodity & Derivatives Exchange)													
ปี 2560	8.67	7.96	8.20	8.33	7.82	7.38	7.48	7.48	7.43	7.56	7.72	7.72	7.81
ปี 2561	7.54	7.18	6.76	6.57	6.91	7.16	7.49	7.35	7.59	8.16	8.75	8.66	7.51
ปี 2562	8.34	7.03	7.69	8.14	8.46	8.18	7.87	7.61	8.12	8.31	9.07	9.07	8.16
ปี 2563	8.60	7.41	6.75	6.84	6.48	6.01	5.87	5.70	5.84	5.85	5.93	5.79	6.42
ปี 2564	6.36	6.83	6.76	7.89	8.32	8.07	8.34	9.48	9.85	10.35	10.44	10.63	8.61
ปี 2565	10.22	8.70	9.62	14.14	14.19	14.20	14.35	13.85	13.90	14.23	14.25	13.23	12.91
ปี 2566	12.07	11.78	9.77	9.19	8.61	8.17	7.93	8.05	8.79	9.17	9.19	8.92	9.30
		ณ 9 ก.พ.											
ปี 2567	8.85	8.89											8.87

หมายเหตุ ราคา CIF เฉลี่ยรายปี = มูลค่านำเข้า/ปริมาณการนำเข้า

กองส่งเสริมการค้าสินค้าเกษตร 1 กรมการค้าภายใน กระทรวงพาณิชย์

กากดีดีจีเอส

ประจำสัปดาห์ที่ 1 ของเดือนกุมภาพันธ์ 2567 (5 - 9 ก.พ.67)

ที่มา : FAO	หน่วย : ล้านตัน	ปี 64	ปี 65	ปี 66	ปี 67	+ - %
ผลผลิต		58.12	59.88	59.06	59.18	0.20
- สหรัฐ		44.62	46.28	45.48	45.53	0.11
- จีน		6.22	6.10	6.01	6.00	-0.09
- ยุโรป		3.84	3.79	3.73	3.67	-1.63
- แคนาดา		1.58	1.61	1.63	1.65	1.24
- ไทย		0.67	0.74	0.76	0.77	1.61
ความต้องการใช้		58.32	59.88	59.06	59.18	0.20
- สหรัฐ		34.22	35.73	34.83	34.73	-0.27
- จีน		6.38	6.27	6.17	6.18	0.05
- ยุโรป		4.02	3.98	4.01	4.01	-0.10
- เม็กซิโก		1.96	1.97	2.00	2.04	1.78
- แคนาดา		1.79	1.82	1.82	1.86	2.53
นำเข้า		12.03	11.97	12.13	12.33	1.67
ส่งออก		11.82	11.97	12.13	12.33	1.67
ประเทศผู้ส่งออกสำคัญ	สหรัฐ (90.06%) แคนาดา (2.82%) ยุโรป (2.62%)					
	รัสเซีย (0.84%) อังกฤษ (0.60%)					
ประเทศผู้นำเข้าสำคัญ	เม็กซิโก (16.49%) เวียดนาม (10.02%) เกาหลีใต้ (9.92%)					
	ตุรกี (9.14%) อินโดนีเซีย (7.38%)					

ราคาผู้ผลิตกากดีดีจีเอสสำคัญของโลก	ปี 2563	ปี 2564	ปี 2565	ปี 2566	+ - %
- US	6.63	6.05	5.72	5.96	
- จีน	5.22	7.62	6.72	5.65	-15.92
- ยุโรป	10.06	9.40	9.28	8.75	-5.71
- แคนาดา	6.63	6.03	6.17	5.50	-10.86
- ไทย	5.54	7.46	6.28	6.02	-4.14

ไทย (หน่วย : ตัน)					
การนำเข้า	ปี 2562	ปี 2563	ปี 2564	ปี 2565	ปี 2566
ที่มา : ศุลกากร					
อเมริกา	564,881	609,087	367,146	151,684	215,681
ลาว	19,784	20,111	10,442	13,534	10,995
อื่นๆ	0.04	0.02	0.02	14	6,528
รวม	584,664	629,591	377,694	165,232	233,204

ผู้นำเข้า 10 อันดับ					
ที่มา : ศุลกากร					
1 บจก. กรุงเทพโปรวิคิส			6 บจก. อาหารสัตว์ไทยสวนหลวง		
2 บจก. ไทย ฟู้ดส์ อาหารสัตว์			7 บจก. เอสทีที ฟีดซัพพลาย		
3 บจก. ส.ไทยเจริญพรพาณิชย์			8 บจก. เอ.เอ็น.พี อกริเทรค		
4 บจก. เพ็ชรมาร์ท			9 บจก. โพรโต อินเตอร์		
5 บจก. โพรเกรส (59) อิมพอร์ต เอ็กซ์พอร์ต			10 บจก. ชันทีค		

สถานการณ์รายสัปดาห์ (U.S. Grains Council)
 F.O.B. กากดีดีจีเอส ราคาสัปดาห์นี้อยู่ที่ 206 เหรียญสหรัฐฯ/ตัน (7.36 บาท/กก.) ราคาทรงตัวจากสัปดาห์ก่อน แต่ปรับตัวสูงขึ้นในรูปของค่าเงินบาท
 ปริมาณสต็อกคงเหลือ (ณ ส.ค. 66) อยู่ที่ 33,414.73 ตัน โดยผู้ประกอบการนำเข้าภายใต้ประกาศ กกร. ที่ 20,188.48 ตัน จากประเทศสหรัฐอเมริกา เพื่อใช้เป็นวัตถุดิบอาหารสัตว์

1. กาก DDGS คือ Distillers Dried Grains With Solubles ผลิตภัณฑ์ที่เหลือจากการผลิตเอทานอลและแอลกอฮอล์ด้วยข้าวโพด โดยการกลั่นแยกเอทานอลและแอลกอฮอล์ออกไปแล้วนำกากที่เหลือไปทำให้แห้ง
 - มีลักษณะเป็นผงหยาบสีเหลืองทอง มีกลิ่นหอม ของแอลกอฮอล์และน้ำตาลไอโซรป
 - นำมาใช้ผลิตอาหารสัตว์ (ทั้งผงแห้งและอัดเม็ด) โดยเฉพาะอาหารวัว/หมู/สุกร/ไก่
 - ทดแทนได้ทั้งแหล่งพลังงานและโปรตีน โดยมีโปรตีน 26-28% (ระดับโปรตีนข้าวโพด 8%) ระดับโปรตีนกากหัวเหลือง (44%)
 - อาหารวัว/หมู/สุกร/ไก่

2. สถานการณ์ ปี 2566 (ที่มา : FAO) ณ ม.ค. 67
 • FAO คาดการณ์ผลผลิตปี 2567 เพิ่มขึ้นจากปีก่อน 0.20% ความต้องการใช้เพิ่มขึ้น 0.20%
 เนื่องจากความต้องการใช้ภาคอุตสาหกรรมเพาะเลี้ยงสัตว์น้ำลดลง อย่างไรก็ตามความต้องการใช้ขึ้นอยู่กับเอทานอลและแอลกอฮอล์

3. อัตราการนำเข้า
 • พรก. พักคัตราศุลกากร 2565 (ฉบับที่ 7) ที่ กก.ละ 10 บาท
 • ผูกพันภายใต้ WTO 9% ตามอัตราสภาพ
 • ภายใต้ความตกลง FTA อาเซียน - จีน - อินเดีย - ญี่ปุ่น - เกาหลี - ออสเตรเลีย - นิวซีแลนด์ (ยกเว้นอากร)
 • ภายใต้ความตกลง FTA ไทย - ออสเตรเลีย - ชิลี - ญี่ปุ่น - นิวซีแลนด์ -เปรู (ยกเว้นอากร)

4. ระเบียบ วิธีปฏิบัติในการนำเข้า
 1. ผู้นำเข้าเป็นเจ้าของกิจการผลิตอาหารสัตว์และได้รับการขึ้นทะเบียนไว้ตามกฎหมายว่าด้วยการควบคุมคุณภาพอาหารสัตว์ และไม่เป็นผู้อยู่ระหว่างถูกระงับการออกใบอนุญาตนำเข้า/ปฏิบัติตามพระราชบัญญัติควบคุมคุณภาพอาหารสัตว์ พ.ศ. 2558 / เป็นอาหารสัตว์ควบคุมเฉพาะที่ต้องขอใบอนุญาตนำเข้าจากกรมปศุสัตว์/ ผู้ขออนุญาตยื่นขออนุญาตนำเข้าต่อกรมปศุสัตว์
 2. การแจ้งปริมาณการครองครอง การนำเข้า สถานที่เก็บ แผนการนำเข้า ตามประกาศ กกร. เมื่อ 1 ก.ค.66 ฉบับที่ 12 พ.ศ. 66

3. อัตราการทดแทน DDGS 1 กก. ทดแทนข้าวโพด ในสูตรอาหารสัตว์ได้ ดังนี้
 • ไก่ 0.32 - 0.40 กก.
 • สุกร 0.52 - 0.70 กก.

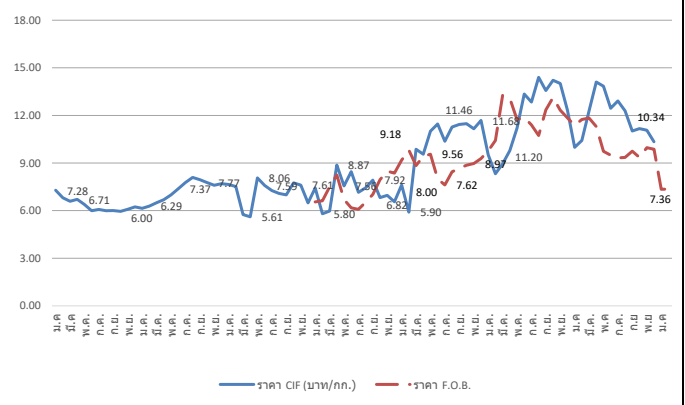

ปี	ม.ค.	ก.พ.	มี.ค.	เม.ย.	พ.ค.	มิ.ย.	ก.ค.	ส.ค.	ก.ย.	ต.ค.	พ.ย.	ธ.ค.	รวม/เฉลี่ย
ราคา CIF (บาท/กก.) ที่มา : กรมศุลกากร													
ปี 2560	7.28	6.81	6.59	6.71	6.38	5.99	6.08	5.99	6.00	5.95	6.08	6.24	6.34
ปี 2561	6.14	6.29	6.50	6.69	6.99	7.37	7.77	8.10	7.95	7.77	7.60	7.70	7.24
ปี 2562	7.65	7.52	5.75	5.61	8.06	7.59	7.26	7.08	6.99	7.75	7.61	6.48	7.11
ปี 2563	7.43	5.80	5.98	8.87	7.56	8.45	7.15	7.44	7.92	6.82	6.96	6.56	7.25
ปี 2564	7.61	5.90	9.87	9.55	11.01	11.46	10.37	11.27	11.43	11.48	11.16	11.68	10.23
ปี 2565	9.51	8.32	8.95	9.79	11.20	13.35	12.84	14.40	13.57	14.22	14.01	12.33	11.87
ปี 2566	9.99	10.42	12.29	14.10	13.84	12.45	12.91	12.29	11.02	11.17	11.07	10.34	12.51
ราคา F.O.B. (บาท/กก.) ที่มา U.S. Grains Council													
ปี 2563	6.55	6.62	7.50	8.24	6.70	6.18	6.08	6.53	7.02	7.95	8.49	8.36	7.19
ปี 2564	9.18	9.82	8.84	9.42	9.56	8.00	7.62	8.45	8.67	8.86	8.97	9.28	8.89
ปี 2565	9.77	10.42	13.27	13.08	11.73	11.87	11.40	10.74	12.35	13.13	12.33	11.84	11.83
ปี 2566	11.37	11.74	11.83	11.28	9.74	9.49	9.32	9.35	9.75	9.35	9.97	9.87	10.26
ปี 2567	7.35	7.36											

หมายเหตุ ราคา CIF เฉลี่ยรายปี = มูลค่านำเข้า/ปริมาณการนำเข้า
 กองส่งเสริมการค้าสินค้าเกษตร 1 กรมการค้าภายใน กระทรวงพาณิชย์

สับปะรด

ประจำสัปดาห์ที่ 1 เดือนกุมภาพันธ์ 2567 (วันที่ 5 - 9 ก.พ.67)

ผลผลิต	2564	2565	2566	2567	%Δ
โลก (ล้านตัน)	28.50	28.99	n/a		
ไทย (ล้านตัน)	1.750	1.714	1.298	1.409	8.55%
ช่วงผลผลิตออกมาก	รุ่นที่ 1 พ.ค. - มิ.ย. และ รุ่นที่ 2 พ.ย.				
แหล่งผลิตสำคัญ	ระยองบุรีรัมย์ราชบุรีระยองชลบุรีและเพชรบุรี				
พื้นที่เก็บเกี่ยว (ไร่)	459,394	446,959	351,841	381,263	8.36%
ผลผลิตเฉลี่ย (กก./ไร่)	3,811	3,835	3,690	3,697	0.19%
การใช้					
-บริโภคสด (ล้านตัน)	0.232	0.382	0.164		
-แปรรูปกระป๋อง+น้ำ (ล้านตันสด)	1.518	1.332	1.134		
ส่งออก (กรมศุลกา)					
- ปริมาณ (ล้านตัน)	0.457	0.513	0.376		
- มูลค่า (ล้านบาท)	19,959	23,909	16,317		
ประเทศคู่ค้า ปี 2566 (ม.ค.-ธ.ค.)					
สับปะรดกระป๋อง	สหรัฐฯ 34% รัสเซีย 8% เยอรมนี 7% UAE 7%				
น้ำสับปะรดเข้มข้น	เนเธอร์แลนด์ 36% สหรัฐฯ 18% สเปน 8% อิหร่าน 7%				
สับปะรดกวน	สหรัฐฯ 33% รัสเซีย 9% จีน 8% UAE 6%				
สับปะรดสด	มาเลเซีย 73% จีน 24% เมียนมาร์ 1% สิงคโปร์ 1%				
อื่นๆ - อบแห้ง	UAE 18% อินเดีย 17% สหรัฐอเมริกา 15% จีน 13%				
- แช่แข็ง	จีน 70% ญี่ปุ่น 10% สหรัฐฯ 9% เกาหลีใต้ 5%				
ประเทศคู่แข่ง					
ฟิลิปปินส์ อินโดนีเซีย คอสตาริกา บราซิล					
อัตราแปรสภาพ					
สับปะรดกระป๋อง : สับปะรดสด = 1 : 3.3					
น้ำสับปะรด : สับปะรดสด = 1 : 4					
สับปะรดแห้ง/กวน : สับปะรดสด = 1 : 5					
สับปะรดแช่แข็ง : สับปะรดสด = 1 : 2.5					

1. สถานการณ์โลก

คาดว่าปี 2565 ผลผลิตประมาณ 28.99 ล้านตัน เพิ่มขึ้นจากปี 2564 ร้อยละ 1 เนื่องจากสภาพอากาศเอื้ออำนวยทำให้ผลผลิตในภาพรวมปรับเพิ่มขึ้น ประเทศผู้ผลิตสำคัญ ได้แก่ ฟิลิปปินส์ คอสตาริกา จีน บราซิล อินโดนีเซีย และไทย ซึ่งมีสัดส่วนการผลิตคิดเป็นร้อยละ 52 ของผลผลิตทั้งหมด โดยในปี 2565 ไทยมีสัดส่วนของมูลค่าการส่งออกสับปะรดกระป๋องมากที่สุด อยู่ที่ 460.51 ล้านบาท (0.41 ล้านตัน) รองลงมาได้แก่ ฟิลิปปินส์ และอินโดนีเซีย และประเทศที่มีการนำเข้ามากที่สุด คือ สหรัฐฯ เยอรมนี และสเปน ตามลำดับ

2. สถานการณ์การผลิตและตลาดของไทย

การผลิต ปี 2567 สศก. พยากรณ์เนื้อที่เก็บเกี่ยวทั่วประเทศในภาพรวมเพิ่มขึ้น รวมถึงผลผลิตต่อไร่ คาดว่าจะเพิ่มขึ้นจากปีที่แล้วเช่นกัน เนื่องจากราคาปุ๋ยเคมีปรับตัวลดลงและราคาช่วงที่ผ่านมาอยู่ในเกณฑ์ดี จึงจูงใจให้เกษตรกรดูแลแปลงสับปะรด

การตลาด/การใช้ ผลผลิตส่วนใหญ่กว่าร้อยละ 72 ของผลผลิตทั้งหมด จะเข้าสู่โรงงานแปรรูปเพื่อแปรรูปเป็นผลิตภัณฑ์ต่างๆ สำหรับส่งออกไปตลาดต่างประเทศ ส่วนที่เหลือใช้เพื่อการบริโภคสดและแปรรูปขึ้นต้นอื่นๆ ภายในประเทศ

4. คณะกรรมการดูแลสินค้าสับปะรด

- คกก.นโยบายและพัฒนาสับปะรดแห่งชาติ โดยมีรองนายกรัฐมนตรีเป็นประธาน และ สศก. เป็นฝ่ายเลขานุการ

- คณะอนุกรรมการขับเคลื่อนการพัฒนาสับปะรด (ด้านผลิต แปรรูป ตลาด) โดยมีประธานและฝ่ายเลขาร่วมจาก 3 หน่วยงาน คือ กษ. อก. และ พณ.

3. มาตรการ

- มติ คกก.นโยบายและพัฒนาสับปะรดแห่งชาติ ครั้งที่ 1/2566 เมื่อวันที่ 23 ก.พ.66 เห็นชอบแนวทางการบริหารจัดการสับปะรด ปี 66 โดยใช้กลไก คพจ. และ พาณิชย์จังหวัด (เซลล์แมนจังหวัด) บริหารจัดการ Demand Supply ภายในจังหวัด รวม 5 แนวทาง ได้แก่ 1) เชื่อมโยงตลาดล่วงหน้า 2) กระจายผลผลิต 3) ส่งเสริมการบริโภค 4) ส่งเสริมการแปรรูป และ 5) ส่งเสริมการผลิตสับปะรดเพื่อบริโภคสด

สถานการณ์ปัจจุบัน

สศก. พยากรณ์ (ม.ค.67) ผลผลิตปี 67 อยู่ที่ 1.409 ล้านตัน เพิ่มขึ้นจากปีที่ผ่านมาร้อยละ 9 โดยคาดว่าผลผลิตจะออกสู่ตลาดมาก 2 ช่วง คือช่วง พ.ค.-มิ.ย. และ พ.ย. สำหรับปัจจุบันอยู่ในช่วงผลผลิตออกสู่ตลาดน้อย ในขณะที่โรงงานแปรรูปมีความต้องการต่อเนื่อง ส่งผลให้เกิดการแข่งขันด้านราคาซื้อขาย ราคาเคลื่อนไหวอยู่ในเกณฑ์สูง อย่างไรก็ตาม พบว่าผลผลิตบางส่วนในแหล่งผลิตสำคัญ มีปัญหาผลผลิตไม่ได้คุณภาพ สับปะรดลูกเล็ก แคระ แกร็น

ภาพรวมการส่งออก ปี 66 (ม.ค.-ธ.ค.) ส่งออกได้รวม 0.376 ล้านตัน มูลค่า 16,317 ลบ. ปริมาณและมูลค่าลดลงจากปี 65 ร้อยละ 27 และ 32 ตามลำดับ

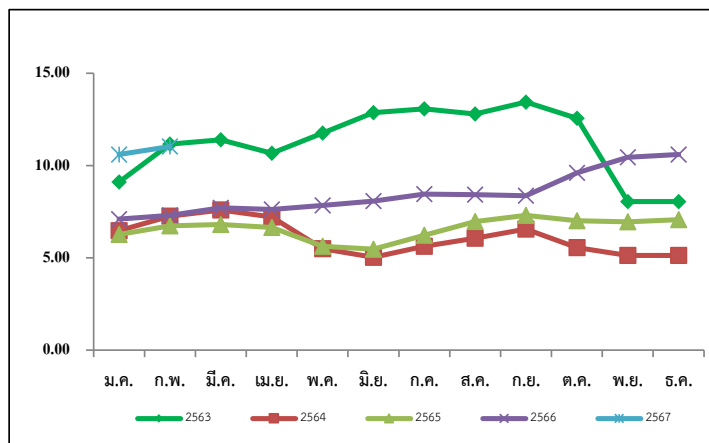

ราคาสับปะรดโรงงานที่เกษตรกรขายได้ (บาท/กก.)

ปี	ม.ค.	ก.พ.	มี.ค.	เม.ย.	พ.ค.	มิ.ย.	ก.ค.	ส.ค.	ก.ย.	ต.ค.	พ.ย.	ธ.ค.	เฉลี่ย
2563	9.11	11.16	11.39	10.67	11.76	12.87	13.07	12.80	13.44	12.56	8.05	6.24	10.68
2564	6.47	7.26	7.59	7.21	5.49	5.03	5.63	6.06	6.56	5.56	5.13	5.61	6.16
2565	6.26	6.73	6.80	6.65	5.62	5.47	6.22	6.96	7.30	7.01	6.95	7.07	6.55
2566	7.10	7.30	7.71	7.62	7.84	8.08	8.45	8.43	8.37	9.60	10.45	10.65	8.50
2566	10.60	11.03											

เงาะ

ประจำปี 2567 (5 - 9 ก.พ.67)

	2564	2565	2566	2567	%Δ																																																																																																									
ผลผลิต (ตัน)	283,621	265,077	216,933	219,000	95.28%	1. สถานการณ์การผลิต ปี 2566 แม้ว่าพื้นที่เพาะปลูกในภาคตะวันออกและภาคใต้จะลดลง เนื่องจากเกษตรกรปรับเปลี่ยนไปปลูกทุเรียน แต่สภาพอากาศในช่วงที่ผ่านมาเอื้ออำนวยต่อการออกดอกติดผล รวมทั้งต้นเงาะได้พักต้นเพื่อสะสมอาหาร ส่งผลให้ผลผลิตมีปริมาณเพิ่มขึ้น 2. มาตรการบริหารจัดการผลไม้ ปี 2567 ครอบคลุมตลอดห่วงโซ่ ตั้งแต่ต้นน้ำ กลางน้ำ และปลายน้ำ รวม 6 มาตรการ 25 แผนงาน (1) เร่งรัดตรวจ รับรอง GAP (120,000 แปลง) (2) ส่งเสริมการแปรรูป (320,000 ตัน) (3) จัดทำเกษตรกรพันธสัญญา (forward contract) (100,000 ตัน) (4) กระจายออกนอกแหล่งผลิต (90,000 ตัน) (5) เพิ่มประสิทธิภาพการบริหารจัดการผลไม้ตามมาตรฐานการค้าระหว่างประเทศ (150,000 ตัน) (6) รมรณรงค์บริโภคผลไม้ (237,000 ตัน) (7) สนับสนุนกล่องไปรษณีย์ไปรษณีย์ (3,000 ตัน) (8) โหลดผลไม้ขึ้นเครื่องบินฟรี 20 กก. (100 ตัน) (9) เสริมสภาพคล่องการบริหารจัดการผลไม้ (วงเงินกู้ 3,340 ลบ.) (10) มหกรรมการค้าชายแดน 3 ภาค (11) จับคู่ธุรกิจ (Business Matching) มูลค่าเป้าหมาย 650 ลบ. (12) ส่งเสริมการขายในต่างประเทศ มูลค่าเป้าหมาย 340 ลบ. (13) ร่วมงานแสดงสินค้านานาชาติ (Trade Fair) มูลค่าเป้าหมาย 34,040 ลบ. (14) ส่งเสริมเมนูผลไม้ไทยตามฤดูกาล ณ ร้านอาหาร Thai Select ทั่วโลก (15) คณะผู้แทนการค้าสินค้าเกษตรเยือนต่างประเทศ มูลค่าเป้าหมาย 80 ลบ. (16) คณะทำงานผลักดันการส่งออกผลไม้ไทย รัฐร่วมเอกชน (17) ผลักดันการใช้ประโยชน์การค้าจาก FTA มูลค่าเป้าหมาย 95 ลบ. (18) ประชาสัมพันธ์ผลไม้ไทย ในตลาดจีนและตลาดศักยภาพ (19) เจาะจอมคลายมาตรการทางการค้าระหว่างประเทศ (20) อบรมการตลาด เพื่อการค้าในประเทศและส่งออก เป้าหมาย 150 คน (21) ม่อนปรนเคลื่อนย้ายแรงงาน (22) สนับสนุนการค้าแยก-ขนย้าย (23) ทีมเซลส์แมน จังหวัด-ประเทศ (24) ปิดป้ายแสดงราคารับซื้อ 8.00 น. หรือทันทีที่ปิดรับซื้อ รับซื้อตามราคาที่ปิดป้าย (25) บังคับใช้กฎหมายโดยเคร่งครัด : พ.ร.บ.ว่าด้วยราคาสินค้าและบริการ พ.ร.บ.มาตราชั่งตวงวัด พ.ร.บ.การแข่งขันทางการค้า ประมวลกฎหมายอาญา และพ.ร.บ.คุ้มครองผู้บริโภค 3. คณะกรรมการที่เกี่ยวข้อง สินค้าผลไม้มีคณะกรรมการพัฒนาและบริหารจัดการผลไม้ (Fruit Board) กำกับดูแลเป็นการเฉพาะ โดยมี รมว.กษ. เป็นประธาน และ อธ.กสท. เป็นฝ่ายเลขานุการ																																																																																																								
- ภาคตะวันออก	197,708	216,420	141,115																																																																																																											
- ภาคใต้	65,882	26,958	52,804																																																																																																											
- ภาคอื่นๆ	20,031	21,699	23,014																																																																																																											
แหล่งผลิตสำคัญ																																																																																																														
- ภาคตะวันออก	เม.ย. - มิ.ย. ตรวด จันทบุรี และระยอง																																																																																																													
- ภาคใต้	ก.ค. - ก.ย. สุราษฎร์ธานี นครศรีธรรมราช และนราธิวาส																																																																																																													
พื้นที่ให้ผล (ไร่)	208,388	206,558	184,575																																																																																																											
ผลผลิต/ไร่ (กก.)	1,361	1,283	1,174																																																																																																											
การส่งออก																																																																																																														
- ผลสด ปริมาณ (ตันสด)	11,828	21,599	9,012																																																																																																											
มูลค่า (ล้านบาท)	240	435	380																																																																																																											
- แปรรูป ปริมาณ (ตันสด)	2,784	3,454	3,392																																																																																																											
มูลค่า (ล้านบาท)	162	233	243																																																																																																											
ประเทศคู่ค้า (ปี 2566)																																																																																																														
- เงาะสด	เวียดนาม 53% จีน 16% มาเลเซีย 9%																																																																																																													
- เงาะกระป๋อง	จีน 28% เมียนมา 19% เกาหลี 13%																																																																																																													
- เงาะกระป๋องสอได้สี่สัปดาห์	สหรัฐอเมริกา 52% มาเลเซีย 8% จีน 7%																																																																																																													
สัดส่วนการใช้																																																																																																														
- บริโภคภายในประเทศ	90%																																																																																																													
- ส่งออกในรูปแบบผลสดและแปรรูป	10%																																																																																																													
สถานการณ์ปัจจุบัน	สิ้นสุดฤดูการผลิตหลักเงาะภาคตะวันออกและภาคใต้ ปี 2566 ในจังหวัดแหล่งผลิตสำคัญแล้ว ราคาเงาะโรงเรียน (ต.อ.) ในช่วงตลอดฤดูกาล (สืบจากผู้รวบรวม) เฉลี่ยอยู่ที่ 38 บ./กก. สูงกว่าปีที่ผ่านมาร้อยละ 111 โดยในส่วนของเงาะภาคใต้ เฉลี่ยอยู่ที่ 29 บ./กก. สูงกว่าปีที่ผ่านมาร้อยละ 12 สำหรับ ปี 2567 สศก. พยากรณ์ผลผลิตใกล้เคียงกับปีที่ผ่านมา แต่จะออกสู่ตลาดช้ากว่าปกติ เนื่องจากฝนชุกช่วง																																																																																																													
ราคาเงาะที่เกษตรกรขายได้ (บาท/กก.)	<table border="1"> <thead> <tr> <th>ปี</th> <th>ม.ค.</th> <th>ก.พ.</th> <th>มี.ค.</th> <th>เม.ย.</th> <th>พ.ค.</th> <th>มิ.ย.</th> <th>ก.ค.</th> <th>ส.ค.</th> <th>ก.ย.</th> <th>ต.ค.</th> <th>พ.ย.</th> <th>ธ.ค.</th> <th>เฉลี่ย</th> </tr> </thead> <tbody> <tr> <td>2562</td> <td></td> <td></td> <td></td> <td>25.67</td> <td>24.59</td> <td>28.24</td> <td>29.03</td> <td>18.55</td> <td>16.02</td> <td>13.28</td> <td></td> <td></td> <td>25.82</td> </tr> <tr> <td>2563</td> <td></td> <td></td> <td></td> <td>29.06</td> <td>14.88</td> <td>22.25</td> <td>29.48</td> <td>28.47</td> <td>21.35</td> <td>16.58</td> <td></td> <td></td> <td>23.48</td> </tr> <tr> <td>2564</td> <td></td> <td></td> <td></td> <td></td> <td>28.19</td> <td>19.53</td> <td>19.16</td> <td>8.93</td> <td>16.36</td> <td></td> <td></td> <td></td> <td>19.46</td> </tr> <tr> <td>2565</td> <td></td> <td></td> <td></td> <td></td> <td>25.55</td> <td>18.43</td> <td>20.02</td> <td>35.66</td> <td></td> <td></td> <td></td> <td></td> <td>23.79</td> </tr> <tr> <td>2566</td> <td></td> <td></td> <td></td> <td>29.00</td> <td>37.03</td> <td>29.84</td> <td>33.97</td> <td>28.67</td> <td>17.72</td> <td>11.41</td> <td></td> <td></td> <td>32.48</td> </tr> <tr> <td>2567</td> <td></td> <td></td> <td></td> <td></td> <td></td> <td></td> <td></td> <td></td> <td></td> <td></td> <td></td> <td></td> <td></td> </tr> </tbody> </table>												ปี	ม.ค.	ก.พ.	มี.ค.	เม.ย.	พ.ค.	มิ.ย.	ก.ค.	ส.ค.	ก.ย.	ต.ค.	พ.ย.	ธ.ค.	เฉลี่ย	2562				25.67	24.59	28.24	29.03	18.55	16.02	13.28			25.82	2563				29.06	14.88	22.25	29.48	28.47	21.35	16.58			23.48	2564					28.19	19.53	19.16	8.93	16.36				19.46	2565					25.55	18.43	20.02	35.66					23.79	2566				29.00	37.03	29.84	33.97	28.67	17.72	11.41			32.48	2567													
ปี	ม.ค.	ก.พ.	มี.ค.	เม.ย.	พ.ค.	มิ.ย.	ก.ค.	ส.ค.	ก.ย.	ต.ค.	พ.ย.	ธ.ค.	เฉลี่ย																																																																																																	
2562				25.67	24.59	28.24	29.03	18.55	16.02	13.28			25.82																																																																																																	
2563				29.06	14.88	22.25	29.48	28.47	21.35	16.58			23.48																																																																																																	
2564					28.19	19.53	19.16	8.93	16.36				19.46																																																																																																	
2565					25.55	18.43	20.02	35.66					23.79																																																																																																	
2566				29.00	37.03	29.84	33.97	28.67	17.72	11.41			32.48																																																																																																	
2567																																																																																																														

ที่มา : สำนักงานเศรษฐกิจการเกษตร (สศก.)

(สป.1)

กรมการค้าภายใน กระทรวงพาณิชย์

กุมภาพันธ์ 2567

มังคุด

ประจำสัปดาห์ที่ 1 เดือนกุมภาพันธ์ 2567 (วันที่ 5 - 9 กุมภาพันธ์ 2567)

	2563	2564	2565	2566 ^f	% Δ
ผลผลิต (ตัน)	336,873	270,774	252,006	266,129	5.60%
- ตะวันออก	213,226	107,450	222,810	122,868	-44.86%
- ใต้	122,616	162,477	27,929	142,077	408.70%
- อื่นๆ	1,019	847	1,267	1,184	-6.53%
ช่วงผลผลิตออกมาก/แหล่งผลิตสำคัญ					
- ตะวันออก	พ.ค. - มิ.ย. (จันทบุรี ตราด และระยอง)				
- ใต้	มิ.ย. - ส.ค. (นครศรีธรรมราช ชุมพร และระนอง)				
พื้นที่ให้ผล (ไร่)	430,096	424,777	418,406	406,518	-2.84%
ผลผลิตเฉลี่ย(กก./ไร่)	783	637	602	670	11.30%
มูลค่าผลผลิต (ล้านบาท)	13.35	13.21	14.04	11.84	
การบริโภค (ตัน)					
- บริโภคสด	47,425	13,552	42,636	16,456	
- แปรรูป	479	1,505	4,735	1,828	
การส่งออก (สด+แช่แข็ง)					
- ปริมาณ (ตัน)	291,378	255,716	204,637	247,845	
- มูลค่า (ล้านบาท)	14,997	17,051	13,475	17,112	
ประเทศคู่ค้า (ตามปริมาณการส่งออก)					
- มังคุดสด	จีน 94% เวียดนาม 3% เกาหลี 1% อื่นๆ 2%				
- มังคุดแช่แข็ง	เกาหลี 45% ไต้หวัน 20% แคนาดา 16% อื่นๆ 19%				

1. สถานการณ์การผลิตและการตลาด

1.1 ผลผลิต ปี 2566 สดก. คาดว่าผลผลิตมีแนวโน้มเพิ่มขึ้นจากปี 2565 เนื่องจากสภาพอากาศเอื้ออำนวยเป็นปกติ มีปริมาณน้ำเพียงพอในช่วงก่อนออกดอก และไม่มีฝนตกในช่วงออกดอก รวมทั้งอุณหภูมิเหมาะสม ทำให้ดอกออกและติดผลดี ประกอบกับต้นมังคุดได้พักสะสมอาหารจากการที่ติดผลน้อยเมื่อปีก่อน ส่งผลให้ผลผลิตมังคุดในปี 2566 คาดว่าจะเพิ่มขึ้นจากปีก่อน

1.2 การตลาด จากสถานการณ์การแพร่ระบาดของ COVID-19 ส่งผลให้ตลาดส่งออกหลัก (จีน) บังคับใช้มาตรการควบคุมโรคโควิด (Zero COVID) กับสินค้านำเข้าจากต่างประเทศ โดยเฉพาะสินค้าเกษตรและอาหาร ให้มีการปนเปื้อนเป็น 0 ส่งผลให้การส่งออกผลไม้ทางบกติดขัดและชะลอตัว

2. แนวทางการตลาดของกระทรวงพาณิชย์

มาตรการบริหารจัดการผลไม้ ปี 2567 (27 ธ.ค. 66) ดังนี้

(1) เร่งรัดตรวจ รับรอง GAP (120,000 แปลง) (2) ส่งเสริมการแปรรูป (320,000 ตัน) (3) จัดทำเกษตรพันธสัญญา (forward contract) (100,000 ตัน) (4) กระจายออกนอกแหล่งผลิต (90,000 ตัน) (5) เพิ่มประสิทธิภาพการบริหารจัดการผลไม้ตามมาตรฐานการค้าระหว่างประเทศ (150,000 ตัน) (6) รณรงค์บริโภคผลไม้ (237,000 ตัน) (7) สนับสนุนล่องไปรษณีย์ (3,000 ตัน) (8) โหลดผลไม้ขึ้นเครื่องบินฟรี 20 กก. (100 ตัน) (9) เสริมสภาพคล่องการบริหารจัดการผลไม้ (วงเงินกู้ 3,340 ลบ.) (10) มหกรรมการค้าชายแดน 3 ภาค (11) จับคู่ธุรกิจ (Business Matching) มูลค่าเป้าหมาย 650 ลบ. (12) ส่งเสริมการขายในต่างประเทศ มูลค่าเป้าหมาย 340 ลบ. (13) ร่วมงานแสดงสินค้านานาชาติ (Trade Fair) มูลค่าเป้าหมาย 34,040 ลบ. (14) ส่งเสริมเมนูผลไม้ไทยตามฤดูกาล ณ ร้านอาหาร Thai Select ทั่วโลก (15) คณะผู้แทนการค้าสินค้าเกษตรเยือนต่างประเทศ มูลค่าเป้าหมาย 80 ลบ. (16) คณะทำงานผลักดันการส่งออกผลไม้ไทย รัฐร่วมเอกชน (17) ผลักดันการใช้ประโยชน์การค้าจาก FTA มูลค่าเป้าหมาย 95 ลบ. (18) ประชาสัมพันธ์ผลไม้ไทย ในตลาดจีนและตลาดศักยภาพ (19) เจรจาผ่อนคลายมาตรการทางการค้าระหว่างประเทศ (20) อบรมการตลาด เพื่อการค้าในประเทศและส่งออก เป้าหมาย 150 คน (21) ผ่อนปรนเคลื่อนย้ายแรงงาน (22) สนับสนุนการค้าแยก-ขนย้าย (23) ทีมเซลส์แมนจังหวัด-ประเทศ (24) ปิดป้ายแสดงราคารับซื้อ 8.00 น. หรือทันทีที่เปิดรับซื้อ รับซื้อตามราคาที่ปิดป้าย (25) บังคับใช้กฎหมายโดยเคร่งครัด : พ.ร.บ.ว่าด้วยราคาสินค้าและบริการ พ.ร.บ. มาตรการขังตัววัด พ.ร.บ.การแข่งขันทางการค้า ประมวลกฎหมาย และ พ.ร.บ. คุ้มครองผู้บริโภค

3. คณะกรรมการดูแลสินค้าผลไม้

สินค้าผลไม้มีคณะกรรมการพัฒนาและบริหารจัดการผลไม้ดูแลรับผิดชอบ โดยมีรัฐมนตรีว่าการกระทรวงเกษตรและสหกรณ์เป็นประธาน และอธิบดีกรมส่งเสริมการเกษตรเป็นกรรมการและเลขานุการ

สถานการณ์ปัจจุบัน

- สิ้นสุดฤดูกาลมังคุดภาคตะวันออก และภาคใต้ ปี 2566

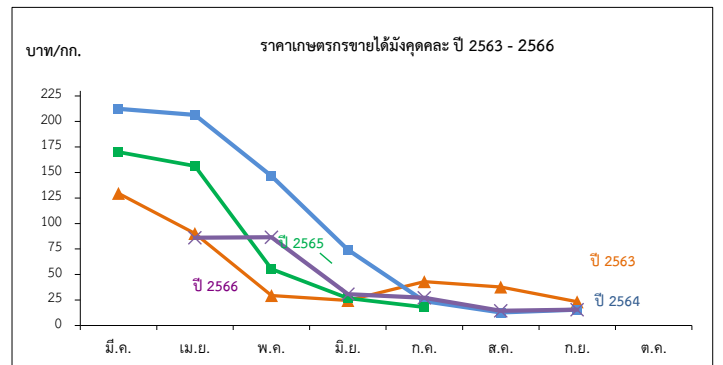

ราคาที่เกษตรกรขายได้มังคุดผลสด

หน่วย: บาท/กก.

ปี	ม.ค.	ก.พ.	มี.ค.	เม.ย.	พ.ค.	มิ.ย.	ก.ค.	ส.ค.	ก.ย.	ต.ค.	พ.ย.	ธ.ค.	เฉลี่ย
2560	-	-	-	171.35	77.92	45.54	14.23	22.06	33.93	-	-	-	40.10
2561	-	-	143.09	114.70	85.88	50.55	30.41	18.35	12.35	-	-	-	43.57
2562	-	-	55.67	47.28	54.74	50.69	23.21	11.50	15.15	15.97	-	-	29.02
2563	-	-	129.50	90.31	29.29	24.49	42.92	37.65	23.29	-	-	-	39.63
2564	-	-	212.40	206.33	146.50	74.22	23.99	12.78	15.60	-	-	-	48.77
2565	-	-	170.00	156.37	55.29	26.78	18.00	-	-	-	-	-	55.70
2566	-	-	-	85.96	86.53	30.71	27.14	21.22	15.46	-	-	-	44.50

ทุเรียน

ประจำสัปดาห์ที่ 1 เดือนกุมภาพันธ์ 2567 (5 - 9 ก.พ. 67)

	2563	2564	2565	2566*	± %Δ
ผลผลิต (ตัน)	1,111,928	1,253,994	1,332,999	1,535,716	15.21 %
- ภาคตะวันออก (3จังหวัด)	550,035	615,574	805,707	782,942	-2.83 %
- ภาคใต้	522,101	576,594	448,695	667,338	48.73 %
- ภาคอื่นๆ	39,792	61,826	78,597	85,436	8.70 %
ช่วงผลผลิตออกมา/แหล่งผลิตสำคัญ					
- ภาคตะวันออก	เม.ย. - มิ.ย. จันทบุรี ระยอง ตราด				
- ภาคใต้	ก.ค. - ส.ค. ชุมพร สุราษฎร์ธานี นครศรีธรรมราช ยะลา				
พื้นที่ให้ผล (กก.)	791,165	886,295	975,066	1,054,842	8.18 %
ผลผลิต/ไร่	1,405	1,415	1,367	1,456	6.51 %
มูลค่าผลผลิต (ล้านบาท)	102.15	113.98	103.35	98.07	-5.11 %
การบริโภคในประเทศ (ตัน)					
- บริโภคสด	462,285	328,597	423,079	445,859	
- แปรรูป	22,239	25,080	26,660	30,714	
การส่งออก (สด+แช่แข็ง+แปรรูป)					
- ปริมาณ (ตัน)	649,643	925,397	909,920	1,089,857	
- มูลค่า (ล้านบาท)	72,070	119,058	124,905	163,995	
ประเทศคู่ค้า					
ทุเรียนสด	จีน 96% มาเลเซีย 2% ฮองกง 1% อื่นๆ 1%				
ทุเรียนแปรรูป					
แช่แข็ง	จีน (97%) สหรัฐ (1%) ออสเตรเลีย (1%) อื่นๆ (1%)				
กวน	ออสเตรเลีย (63%) จีน (12%) สิงคโปร์ (6%) อื่นๆ (19%)				
อบแห้ง	ลาว (82%) จีน (14%) ฟิลิปปินส์ (1%) อื่นๆ (3%)				

1. สถานการณ์การผลิตและการตลาด

1.1 ผลผลิต ปี 2566 สดก. คาดว่าผลผลิตมีแนวโน้มเพิ่มขึ้นจากปี 2565 เนื่องจากมีการปรับเปลี่ยนพื้นที่ปลูกอย่างพารา ปาล์มน้ำมัน และไม้ผลอื่นๆ ไปปลูกทุเรียนเพิ่มขึ้น เพราะราคาทุเรียนในปีก่อนมีราคา ราคาอยู่ในเกณฑ์สูง ประกอบกับการบำรุงรักษาสวนของเกษตรกรเป็นอย่างดี (ใส่ปุ๋ย/รดน้ำ) จึงทำให้ผลผลิตต่อไร่คาดว่าจะเพิ่มขึ้นอยู่ที่ 1,461 ต่อไร่

1.2 การตลาด ในด้านฤดูกาลผลิตทุเรียน ปี 2566 ยังไม่พบปัญหาการติดขัดของด่านขนส่งทางจีน จากการผ่อนคลายมาตรการตรวจเข้มเกี่ยวกับโรคโควิด (Zero COVID) ประกอบกับตู้คอนเทนเนอร์มีเพียงพอ อีกทั้งค่าขนส่งปรับตัวลดลง ทำให้คาดการณ์แนวโน้มสถานการณ์ทุเรียนซึ่งมีตลาดหลักไปจีนกว่า 70% น่าจะมีปริมาณเพิ่มขึ้น ส่งผลให้ยกระดับราคาทุเรียนในภายในประเทศ

2. มาตรการบริหารจัดการผลไม่ ปี 2567

(1) เร่งรัดตรวจ รับรอง GAP (120,000 แปลง) (2) ส่งเสริมการแปรรูป (320,000 ตัน)

(3) จัดทำเกษตรพันธสัญญา (forward contract) (100,000 ตัน) (4) กระจายออกนอกแหล่งผลิต (90,000 ตัน)

(5) เพิ่มประสิทธิภาพการบริหารจัดการผลไม่ตามมาตรฐานการค้าระหว่างประเทศ (150,000 ตัน)

(6) รมรงค์บริโภคผลไม่ (237,000 ตัน) (7) สนับสนุนกล่องโปรเซสซี (3,000 ตัน)

(8) โหลดผลไม่ขึ้นเครื่องบินฟรี 20 กก. (100 ตัน) (9) เสริมสภาพคล่องการบริหารจัดการผลไม่ (วงเงินกู้ 3,340 ลบ.) (10) มหกรรมการค้าชายแดน 3 ภาค (11) จับคู่ธุรกิจ (Business Matching) มูลค่าเป้าหมาย 650 ลบ. (12) ส่งเสริมการขายในต่างประเทศมูลค่าเป้าหมาย 340 ลบ. (13) ร่วมงานแสดงสินค้านานาชาติ (Trade Fair) มูลค่าเป้าหมาย 34,040 ลบ. (14) ส่งเสริมเมนูผลไม่ไทยตามฤดูกาล ณ ร้านอาหาร Thai Select ทั่วโลก (15) คณะผู้แทนการค้าสินค้าเกษตรเยือนต่างประเทศ มูลค่าเป้าหมาย 80 ลบ. (16) คณะทำงานผลักดันการส่งออกผลไม่ไทย รัฐร่วมเอกชน (17) ผลักดันการใช้ประโยชน์การค้าจาก FTA มูลค่าเป้าหมาย 95 ลบ. (18) ประชาสัมพันธ์ผลไม่ไทยในตลาดจีนและตลาดศักยภาพ (19) เจรจายผ่อนคลายมาตรการทางการค้าระหว่างประเทศ (20) อบรมการตลาด เพื่อการค้าในประเทศและส่งออก เป้าหมาย 150 คน (21) มอนปรนเคลื่อนย้ายแรงงาน (22) สนับสนุนการค้าคน-ขนย้าย (23) ทีมเซลส์แมนจังหวัด-ประเทศ (24) ปิดป้ายแสดงราคารับซื้อ 8.00 น. หรือทันทีที่เปิดรับซื้อ รับซื้อตามราคาที่ปิดป้าย

(25) บังคับใช้กฎหมายโดยเคร่งครัด : พ.ร.บ.ว่าด้วยราคาสินค้าและบริการ พ.ร.บ.มาตราซึ่งดวงวัด พ.ร.บ.การแข่งขันทางการค้า ประมวล กม.อาญา และ พ.ร.บ.คุ้มครองผู้บริโภค

3. คณะกรรมการดูแลสินค้าผลไม่

สินค้าผลไม่มีคณะกรรมการพัฒนาและบริหารจัดการผลไม่ดูแลรับผิดชอบ โดยมีรัฐมนตรีว่าการกระทรวงเกษตรและสหกรณ์เป็นประธาน และอธิบดีกรมส่งเสริมการเกษตรเป็นกรรมการและเลขานุการ

สถานการณ์ปัจจุบัน

- ปัจจุบันผลผลิตทุเรียนภาคใต้ฤดูกาลผลิต 2566 ออกสู่ตลาดหมดแล้ว (สิ้นสุด ต.ค.66) และเข้าสู่ช่วงผลผลิตนอกฤดู (ทุเรียนหวาน) ของภาคใต้และภาคตะวันออกที่จะเริ่มออกสู่ตลาดประปราย

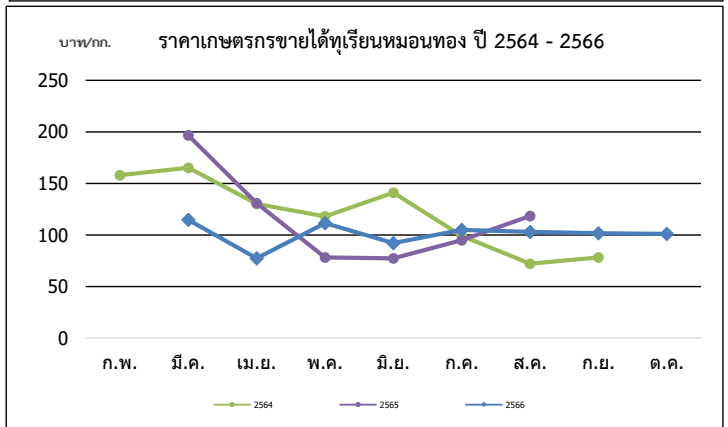

ปี	ก.พ.	มี.ค.	เม.ย.	พ.ค.	มิ.ย.	ก.ค.	ส.ค.	ก.ย.	เฉลี่ย	ก.พ.	มี.ค.	เม.ย.	พ.ค.	มิ.ย.	ก.ค.	ส.ค.	ก.ย.	ต.ค.	เฉลี่ย
พันธุ์ชะนี (บาท/กก.)										พันธุ์หอมทอง (บาท/กก.)									
2562	-	99.39	61.63	69.58	78.75	43.26	50.00	-	63.37	137.50	121.13	89.77	113.63	121.85	95.46	73.38	85.44	85.61	99.86
2563	-	110.78	98.51	65.94	58.90	51.04	50.00	-	68.28	125.00	138.64	115.92	92.52	97.63	90.95	100.30	100.00	120.98	102.15
2564	120.00	114.00	95.67	80.37	82.32	49.00	28.62	-	81.43	158.00	165.18	130.09	117.95	140.98	99.10	72.10	78.20	-	113.98
2565	-	-	99.12	47.77	36.30	41.73	68.33	-	59.83	-	196.67	130.76	78.29	77.28	94.86	118.48	-	-	103.35
2566	-	-	50.51	57.01	53.14	60.49	59.78	55.21	55.68	-	114.68	77.35	111.55	92.01	104.90	103.06	101.59	101.07	98.07

ที่มา : *สำนักงานเศรษฐกิจการเกษตร ** ภาคกลาง+ภาคตะวันออก

ลองกอง

ประจำสัปดาห์ที่ 1 เดือนกุมภาพันธ์ 2567 (วันที่ 5 - 9 กุมภาพันธ์ 2567)

	2563	2564	2565	2566	△ %
ผลผลิต (ตัน)	74,358	76,313	42,264	59,222	40.12%
- ภาคตะวันออก	22,993	20,656	19,430	7,552	-61.13%
- ภาคเหนือ	16,969	19,476	20,774	17,130	-17.54%
- ภาคใต้	34,396	36,181	2,060	34,540	1576.70%
ช่วงผลผลิตออกมา/แหล่งผลิตสำคัญ					
- ภาคตะวันออก	มี.ย. (33.28%) จันทบุรี ตราด ระยอง				
- ภาคเหนือ	ก.ย. - ต.ค. (70%) อุตรดิตถ์ สุโขทัย				
- ภาคใต้	ก.ย. (42.46%) ยะลา ชุมพร ปัตตานี				
พื้นที่ให้ผล (ไร่)	222,950	207,205	193,350	161,866	-16.28%
ผลผลิต/ไร่ (กก)	334	368	219	366	67.12%
จำนวนครัวเรือน	146,125	70,061	65,805	56,860	-13.59%
การบริโภค (ตัน)					
- บริโภคสด	72,646	74,861	38,277	53,233	39.07%
การส่งออก					
- ปริมาณ (ตัน)	1,712	1,452	3,987.11	5,989.18	50.21%
- มูลค่า (ล้านบาท)	42.86	36.46	86.07	161.52	87.66%
ประเทศคู่ค้า	เวียดนาม มาเลเซีย ลาว				

สถานการณ์ปัจจุบัน

- สิ้นสุดฤดูกาลผลผลิตลองกองปี 2566 แล้ว โดยออกสู่ตลาดแล้ว 100%

1. สถานการณ์การผลิตและการตลาด

1.1 การผลิต สดก. คาดการณ์ผลผลิตเพิ่มขึ้นจากปีที่ผ่านมา เนื่องจากผลโดยรวมลดลง เนื่องจากเกษตรกรปรับเปลี่ยนไปปลูกทุเรียน สำหรับผลผลิตต่อเนื่องที่เพิ่มขึ้น เนื่องจากแหล่งผลิตสำคัญทางภาคใต้คาดว่าอากาศเอื้ออำนวยกว่าปี 2565 มีฝนตกต่อเนื่องไม่มีช่วงแล้งเพียงพอที่จะทำให้ลองกองออกดอก ติดผลเพิ่มขึ้น

1.2 การตลาด ลองกองมีอายุการเก็บรักษาสั้น เน้นขายสดและส่วนใหญ่บริโภคสดภายในประเทศ จึงต้องมีการกระจายให้ถึงผู้บริโภคโดยเร็ว

2. มาตรการบริหารจัดการผลไม้ ปี 2567 (27 ธ.ค.66)

ครอบคลุมตลอดห่วงโซ่ ตั้งแต่ต้นน้ำ กลางน้ำ และปลายน้ำ รวม 6 มาตรการ 25 แผนงาน

(1) เร่งรัดตรวจ รับรอง GAP (120,000 แปลง) (2) ส่งเสริมการแปรรูป (320,000 ตัน) (3) จัดทำเกษตรพันธสัญญา (forward contract) (100,000 ตัน) (4) กระจายออกนอกแหล่งผลิต (90,000 ตัน) (5) เพิ่มประสิทธิภาพการบริหารจัดการผลไม้ ตามมาตรฐานการค้าระหว่างประเทศ (150,000 ตัน) (6) รมรณรงค์บริโภคผลไม้ (237,000 ตัน) (7) สนับสนุนคลังประชานิยม (3,000 ตัน) (8) โหลดผลไม้ขึ้นเครื่องบินฟรี 20 กก. (100 ตัน) (9) เสริมสภาพคล่องการบริหารจัดการผลไม้ (วงเงินกู้ 3,340 ลบ.) (10) มหกรรมการค้าชายแดน 3 ภาค (11) จับคู่ธุรกิจ (Business Matching) มูลค่าเป้าหมาย 650 ลบ. (12) ส่งเสริมการขาย ในต่างประเทศ มูลค่าเป้าหมาย 340 ลบ. (13) ร่วมงานแสดงสินค้านานาชาติ (Trade Fair) มูลค่าเป้าหมาย 34,040 ลบ. (14) ส่งเสริมเมนูผลไม้ไทยตามฤดูกาล ณ ร้านอาหาร Thai Select ทั่วโลก (15) คณะผู้แทนการค้าสินค้าเกษตรเยือนต่างประเทศ มูลค่าเป้าหมาย 80 ลบ. (16) คณะทำงานผลักดันการส่งออกผลไม้ไทย รัฐร่วมเอกชน (17) ผลักดันการใช้ประโยชน์การค้าจาก FTA มูลค่าเป้าหมาย 95 ลบ. (18) ประชาสัมพันธ์ผลไม้ไทยในตลาดจีนและตลาดศักยภาพ (19) เจรจาผ่อนคลายมาตรการ ทางการค้าระหว่างประเทศ (20) อบรมการตลาด เพื่อการค้าในประเทศและส่งออก เป้าหมาย 150 คน (21) ผ่อนปรน เคลื่อนย้ายแรงงาน (22) สนับสนุนการค้าแยก-ขนย้าย (23) ทีมเซลล์แมนจังหวัด-ประเทศ (24) ปักป้ายแสดงราคารับซื้อ 8.00 น. หรือทันทีที่เปิดรับซื้อ รับซื้อตามราคาที่ปักป้าย (25) บังคับใช้กฎหมายโดยเคร่งครัด : พ.ร.บ.ว่าด้วยราคาสินค้าและบริการ พ.ร.บ.มาตราซึ่งดวงวัด พ.ร.บ.การแข่งขันทางการค้า ประมวล กม.อาญา และพ.ร.บ.คุ้มครองผู้บริโภค

3. คณะกรรมการดูแลสินค้าผลไม้

สินค้าผลไม้มีคณะกรรมการพัฒนาและบริหารจัดการผลไม้ดูแลรับผิดชอบ โดยมี รมว.กษ. เป็นประธาน และอธิบดีกรมส่งเสริมการเกษตรเป็นกรรมการและเลขานุการ

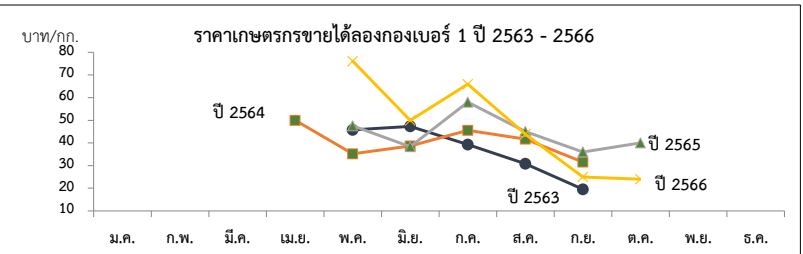

ราคาที่เกษตรกรขายได้ (ลองกองเบอร์ 1)

หน่วย : บาท/กก.

ปี	ม.ค.	ก.พ.	มี.ค.	เม.ย.	พ.ค.	มิ.ย.	ก.ค.	ส.ค.	ก.ย.	ต.ค.	พ.ย.	ธ.ค.	เฉลี่ย
2559	-	-	-	62	53.59	42.93	54.47	43.52	32.16	16.86	28.00	-	42.91
2560	-	-	-	-	51.98	40.81	38.55	34.20	40.00	-	-	-	39.75
2561	-	-	-	70	54	33.32	46.11	35.71	26.67	-	-	-	36.87
2562	-	-	-	-	45.73	47.3	39.33	30.80	19.56	-	-	-	35.34
2563	-	-	-	50	35.2	38.68	45.61	41.67	31.54	-	-	-	38.69
2564	-	-	-	-	50.34	43.63	31.76	23.41	20.83	-	-	-	32.09
2565	-	-	-	-	47.59	38.39	58.00	45.00	35.50	40.00	50.00	-	52.89
2566	-	-	-	-	76.14	49.90	66.00	43.83	25.00	24.00	-	-	48.47

ที่มา : สำนักงานเศรษฐกิจการเกษตร

กรมการค้าภายใน กระทรวงพาณิชย์

กุมภาพันธ์ 2567

ลำไย

ประจำสัปดาห์ที่ 1 เดือน กุมภาพันธ์ 2567 (วันที่ 5-9 กุมภาพันธ์ 2567)

	2563	2564	2565	2566	%	
ผลผลิต (ตัน)	1,182,488	1,567,087	1,555,360	1,388,180	-11%	1. สถานการณ์การผลิตและการตลาดปี 2566 1.1 การผลิต : สศก.คาดการณ์ผลผลิตลำไยทั่วประเทศ จำนวน 1,388,180 ตัน เนื้อที่ให้ผลรวมทั้งประเทศเพิ่มขึ้นเล็กน้อย จากต้นลำไยที่ปลูกในปี 2562 ซึ่งเกษตรกรปลูกแทนต้นจี และไม่มีผลอื่นเริ่มให้ผลผลิตได้ในปีนี้ ผลผลิตต่อเนื้อที่ให้ผลลดลง เนื่องจากราคาลำไยที่เกษตรกรขายได้ในปี 2564 ลดลงจากปีที่ผ่านมา จึงไม่จูงใจให้เกษตรกร บำรุงดูแล และลดการใส่ปุ๋ย แต่โดยรวมผลผลิตปี 2566 ยังคงเพิ่มขึ้นตามปริมาณเนื้อที่ให้ผล 1.2 การตลาด : สศก. คาดว่าจะมีการส่งออกลำไยและผลิตภัณฑ์ เพิ่มขึ้นจากปีที่ผ่านมาร้อยละ 1.68 แม้ว่าจะเผชิญ ยังคงชะลอตัวและมีความไม่แน่นอน โดยเฉพาะประเทศผู้นำเข้าหลัก คือ จีน และจากมาตรการ Zero Covid ของจีน ส่งผลให้ต้นทุนโลจิสติกส์ต่างๆ สูงขึ้น ความสามารถในการแข่งขันในตลาดลดลง แต่ยังมีความต้องการบริโภคลำไยอย่างต่อเนื่องจากจีนและฮ่องกง รวมทั้งประเทศอาเซียนโดยเฉพาะอินโดนีเซีย
-ภาคเหนือ	816,856	954,820	1,038,364	937,504	-10%	
-ภาคตะวันออก	330,841	571,497	479,288	417,363	-13%	
-ภาคอื่นๆ	34,791	40,770	37,708	33,313	-12%	
ช่วงผลผลิตออกมาก/แหล่งผลิตสำคัญ การกระจายผลผลิต นอกฤดู : ในฤดู คือ 40 : 60						
-ภาคเหนือ	ม.ย. - ก.ย. เชียงใหม่ ลำพูน เชียงราย พะเยา น่าน ตาก ลำปาง และแพร่					
-ภาคตะวันออก	ม.ค. - พ.ค. และ ต.ค. - ธ.ค. จันทบุรี สระแก้ว					
พื้นที่ให้ผล (ไร่)	1,583,920	1,650,124	1,693,261	1,677,528	-1%	
ผลผลิต/ไร่ (กก.)	747	950	919	832	-9%	
จำนวนครัวเรือน (ครัวเรือน)	239,804	253,236	253,147	251,168	-1%	
มูลค่าผลผลิต (ล้านบาท)	26,346	35,432	31,107	42,798	38%	
บริโภคในประเทศ (ตัน)	118,246	156,709	253,077	255,013	1%	
ส่งออก (ตัน/ล้านบาท)	ปี 2563	ปี 2564	ปี 2565	ปี 2566		2. มาตรการบริหารจัดการผลไม้ ปี 2567 (27 ธ.ค.66) ซึ่งครอบคลุมตลอดห่วงโซ่ ตั้งแต่ต้นน้ำ กลางน้ำ และปลายน้ำ รวม 6 มาตรการ 25 แผนงาน (1) เร่งรัดตรวจ รับรอง GAP (120,000 แปลง) (2) ส่งเสริมการแปรรูป (320,000 ตัน) (3) จัดทำเกษตรพันธะสัญญา (forward contract) (100,000 ตัน) (4) กระจายออกนอกแหล่งผลิต (90,000 ตัน) (5) เพิ่มประสิทธิภาพการบริหารจัดการผลไม้ตามมาตรฐานการค้าระหว่างประเทศ (150,000 ตัน) (6) รณรงค์บริโภคผลไม้ (237,000 ตัน) (7) สนับสนุนกล่อ่งไปรษณีย์ (3,000 ตัน) (8) โหลดผลไม้ขึ้นเครื่องบินฟรี 20 กก. (100 ตัน) (9) เสริมสภาพคล่องการบริหารจัดการผลไม้ (วงเงินกู้ 3,340 ลบ.) (10) มหกรรมการค้าชายแดน 3 ภาค (11) จัดธุรกิจ (Business Matching) มูลค่าเป้าหมาย 650 ลบ. (12) ส่งเสริมการขายในต่างประเทศ มูลค่าเป้าหมาย 340 ลบ. (13) ร่วมงานแสดงสินค้านานาชาติ (Trade Fair) มูลค่าเป้าหมาย 34,040 ลบ. (14) ส่งเสริมเมนูผลไม้ไทยตามฤดูกาล ณ ร้านอาหาร Thai Select ทั่วโลก (15) คณะผู้แทนการค้าสินค้าเกษตรเยือนต่างประเทศ มูลค่าเป้าหมาย 80 ลบ. (16) คณะทำงานผลักดันการส่งออกผลไม้ไทย รัฐร่วมเอกชน (17) ผลักดันการใช้ประโยชน์การค้าจาก FTA มูลค่าเป้าหมาย 95 ลบ. (18) ประชาสัมพันธ์ผลไม้ไทย ในตลาดจีนและตลาดศักยภาพ (19) เจริญผ่อนคลายมาตรการทางการค้าระหว่างประเทศ (20) อบรมการตลาด เพื่อการค้าในประเทศและส่งออก เป้าหมาย 150 คน (21) ผ่อนปรนเคลื่อนย้ายแรงงาน (22) สนับสนุนการคิดแยก-ขนย้าย (23) ทีมเซลล์แมนจังหวัด-ประเทศ (24) ปีป้ายแสดงราคารับซื้อ 8.00 น. หรือทันทีที่ปิดรับซื้อ รับซื้อตามราคาที่ปิดป้าย (25) บังคับใช้กฎหมายโดยเคร่งครัด : พ.ร.บ.ว่าด้วยราคาสินค้าและบริการ พ.ร.บ.มาตราซังตวงวัด พ.ร.บ.การแข่งขันทางการค้า ประมวล กม.อาญา และพ.ร.บ.คุ้มครองผู้บริโภค
- ปริมาณลำไยสด	464,824	633,131	470,547	421,592	-10%	
- มูลค่าลำไยสด	16,845	23,133	17,434	16,490	-5%	
- ปริมาณลำไยแช่แข็ง	77.3	158.97	126	97	-23%	
- มูลค่าลำไยแช่แข็ง	8.72	9.16	9.54	17.51	84%	
- ปริมาณลำไยกระป๋อง	9,573	9,386	10,797	9,783	-9%	
- มูลค่าลำไยกระป๋อง	657	670	833	739	-11%	
- ปริมาณลำไยอบแห้ง	155,504	156,684	159,229	108,300	-32%	
- มูลค่าลำไยอบแห้ง	7,058	7,417	7,409	6,595	-11%	
ประเทศคู่ค้า						
ลำไยสด	จีน 73% อินโดนีเซีย 17% มาเลเซีย 3%					
ลำไยแช่แข็ง	ไต้หวัน 35% ญี่ปุ่น 26% ฮ่องกง 24%					
ลำไยกระป๋อง	มาเลเซีย 29% จีน 18% อินโดนีเซีย 17%					
ลำไยอบแห้ง	จีน 92% เวียดนาม 3% อินโดนีเซีย 1%					
อัตราแปรสภาพ	ลำไยกระป๋อง 1 : 0.55 ลำไยอบแห้ง 1 : 0.33					
	ลำไยสด 100 กก. : ลำไยกระป๋อง 55.00 กก.					
	ลำไยสด 100 กก. : ลำไยอบแห้งทั้งหมด 33.33 กก.					
	ลำไยสด 100 กก. : ลำไยอบแห้งเฉพาะเนื้อ 10.00 กก.					

สถานการณ์ปัจจุบัน
 - ผลผลิตลำไยออกฤดู ออกสู่ตลาดประปราย ราคาเกษตรกรขายได้ สดช่อเกรด A ราคาทรงตัวเท่ากับสัปดาห์ก่อน ที่ กก.ละ 29.45 บาท

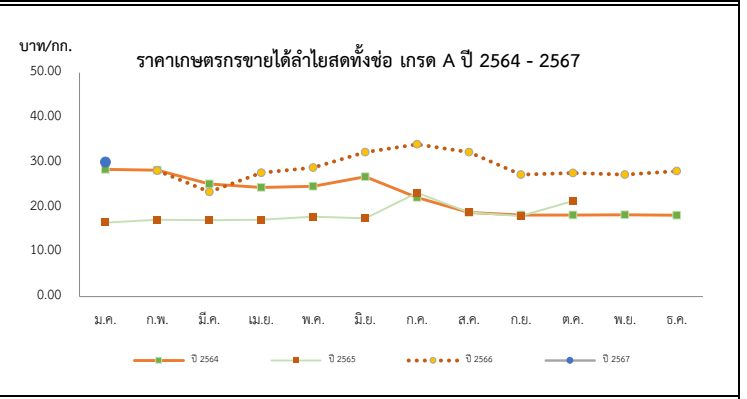

ปี	ราคาเกษตรกรขายได้ลำไยพันธุ์อีดอดสดช่อเกรด A												บาท/กก. เฉลี่ย
	ม.ค.	ก.พ.	มี.ค.	เม.ย.	พ.ค.	มิ.ย.	ก.ค.	ส.ค.	ก.ย.	ต.ค.	พ.ย.	ธ.ค.	
2563	26.36	20.68	19.50	19.50	19.50	21.88	23.66	20.30	21.29	20.69	20.24	27.89	22.28
2564	28.40	28.21	25.13	24.36	24.65	26.78	22.13	18.78	18.20	18.23	18.24	18.17	21.65
2565	16.51	17.17	17.06	17.17	17.86	17.50	23.17	18.77	18.00	21.33	-	-	20.00
2566	-	28.13	23.37	27.67	28.80	32.25	34.00	32.25	27.25	27.60	27.25	28.00	30.83
2567	30.07	-	(ส.ป.1)										30.07

ที่มา : สำนักงานเศรษฐกิจการเกษตร

ลิ้งจี้

ประจำสัปดาห์ที่ 1 เดือน กุมภาพันธ์ 2567 (วันที่ 5-9 กุมภาพันธ์ 2567)

	2563	2564	2565	2566	% Δ								
ผลผลิต (ตัน)	33,998	36,233	43,817	39,971	-8.78%	1. สถานการณ์การผลิตปี 2566 สศก.คาดการณ์เนื้อที่ให้ผลรวมทั้งประเทศ ปี 2566 ลดลงจากปีที่ผ่านมาประมาณร้อยละ 5.96 ผลผลิตรวมทั้งประเทศ ลดลงจากปีที่ผ่านมา 3,846 ตัน หรือร้อยละ 8.78 จากที่เกษตรกรโค่นต้นลิ้งจี้เพื่อปรับเปลี่ยนไปปลูกพืชอื่น เช่น ยางพารา มันสำปะหลังข้าวโพดเลี้ยงสัตว์ และผลไม้อื่น ส่วนผลผลิตรวมลดลง จากสภาพอากาศที่ไม่เอื้ออำนวย อากาศหนาวเย็น ไม่ต่อเนื่อง ทำให้การติดดอกออกผลลดลงจากปีที่แล้ว 2. มาตรการบริหารจัดการผลไม้ ปี 2567 (27 ธ.ค.66) ซึ่งครอบคลุมตลอดห่วงโซ่ ตั้งแต่ต้นน้ำ กลางน้ำ และปลายน้ำ รวม 6 มาตรการ 25 แผนงาน (1) เร่งรัดตรวจ รับรอง GAP (120,000 แปลง) (2) ส่งเสริมการแปรรูป (320,000 ตัน) (3) จัดทำเกษตรพันธะสัญญา (forward contract) (100,000 ตัน) (4) กระจายออกนอกแหล่งผลิต (90,000 ตัน) (5) เพิ่มประสิทธิภาพการบริหารจัดการผลไม้ตามมาตรฐานการค้าระหว่างประเทศ (150,000 ตัน) (6) รณรงค์บริโภคผลไม้ (237,000 ตัน) (7) สนับสนุนกล่องไปรษณีย์ (3,000 ตัน) (8) โหลดผลไม้ขึ้นเครื่องบินฟรี 20 กก. (100 ตัน) (9) เสริมสภาพคล่องการบริหารจัดการผลไม้ (วงเงินกู้ 3,340 ลบ.) (10) มทรรรการค้าชายแดน 3 ภาค (11) จับคู่ธุรกิจ (Business Matching) มูลค่าเป้าหมาย 650 ลบ. (12) ส่งเสริมการขายในต่างประเทศ มูลค่าเป้าหมาย 340 ลบ. (13) ร่วมงานแสดงสินค้านานาชาติ (Trade Fair) มูลค่าเป้าหมาย 34,040 ลบ. (14) ส่งเสริมเมนูผลไม้ตามฤดูกาล ณ ร้านอาหาร Thai Select ทั่วโลก (15) คณะผู้แทนการค้าสินค้าเกษตรเยือนต่างประเทศ มูลค่าเป้าหมาย 80 ลบ. (16) คณะทำงานผลักดันการส่งออกผลไม้ไทย รัฐร่วมเอกชน (17) ผลักดันการใช้ประโยชน์การค้าจาก FTA มูลค่าเป้าหมาย 95 ลบ. (18) ประชาสัมพันธ์ผลไม้ไทย ในตลาดจีนและตลาดศักยภาพ (19) เจรจาผ่อนคลายมาตรการทางการค้าระหว่างประเทศ (20) อบรมการตลาด เพื่อการค้าในประเทศและส่งออก เป้าหมาย 150 คน (21) ฟอรัมปรีนเคชั่นย้ายแรงงาน (22) สนับสนุนการค้าแยก-ขนย้าย (23) ทีมเซลล์แมนจังหวัด-ประเทศ (24) ปิดป้ายแสดงราคาบริโภค 8.00 น. หรือทันทีที่เปิดรับซื้อ รับซื้อตามราคาที่ปิดป้าย (25) บังคับใช้กฎหมายโดยเคร่งครัด : พ.ร.บ.ว่าด้วยราคาสินค้าและบริการ พ.ร.บ.มาตราซึ่งดวงวัด พ.ร.บ.การแข่งขันทางการค้า ประมวล กม.อาญา และพ.ร.บ.คุ้มครองผู้บริโภค บริการ พ.ศ. 2542 พ.ร.บ.มาตราซึ่งดวงวัด พ.ศ. 2542 และ พ.ร.บ.แข่งขันทางการค้า พ.ศ. 2560 พ.ร.บ. คุ้มครองผู้บริโภค พ.ศ. 2522 และกฎหมายอาญา							
- ภาคเหนือ	30,308	31,570	40,785	34,185	-16.18%								
- ภาคตะวันออกเฉียงเหนือ	1,245	1,580	1,863	1,887	1.29%								
- ภาคกลาง	2,444	3,083	1,169	3,899	233.53%								
เนื้อที่ให้ผลผลิต (ไร่)	99,985	98,506	94,165	88,557	-5.96%								
ผลผลิต/ไร่ (กก.)	340	368	465	452	-2.80%								
แหล่งผลิต	เชียงใหม่ พะเยา น่าน เชียงราย												
ช่วงออกสู่ตลาดมาก	พฤษภาคม-มิถุนายน 89%												
จำนวนครัวเรือน	19,870	17,686	17,458	16,800	-3.77%								
บริโภคสด (ตัน)	26,302	27,702	33,968	31,996	-5.81%								
ส่งออก (ตัน/ลบ.)	ปี 2563	ปี 2564	ปี 2565	ปี 2566									
- ปริมาณลิ้งจี้สด	1,178	850	626.62	270.44	-56.84%								
- มูลค่าลิ้งจี้สด	22	28	16.94	11.33	-33.12%								
- ปริมาณลิ้งจี้กระป๋อง	3,107	3,563	4133.73	3826.84	-7.42%								
- มูลค่าลิ้งจี้กระป๋อง	212	235	309.67	310.48	0.26%								
- ปริมาณลิ้งจี้อบแห้ง	4	26	61.39	20.34	-66.87%								
- มูลค่าลิ้งจี้อบแห้ง	1	8	19.89	7.27	-63.45%								
ประเทศคู่ค้า													
- ลิ้งจี้สด	มาเลเซีย 87% อาหรับเอมิเรตส์ 6% กатар 2%												
- ลิ้งจี้กระป๋อง	อเมริกา 27% เวียดนาม 20% มาเลเซีย 12%												
- ลิ้งจี้อบแห้ง	อเมริกา 97% มาเลเซีย 2% สิงคโปร์ 1%												
อัตราแปรสภาพ	ลิ้งจี้สด 100 กก. : ลิ้งจี้กระป๋อง 48 กก. ลิ้งจี้สด 100 กก. : ลิ้งจี้อบแห้ง 10 กก.												
สถานการณ์ปัจจุบัน	- ผลผลิตลิ้งจี้ช่วย 4 จังหวัดภาคเหนือ (เชียงใหม่ เชียงราย พะเยา น่าน) ปี 2566 สิ้นสุดฤดูกาลเก็บเกี่ยวแล้ว												
ราคาเกษตรกรขายได้ ลิ้งจี้พันธุ์ช่วยเกรด A (บาท/กก.)													
ปี	ม.ค.	ก.พ.	มี.ค.	เม.ย.	พ.ค.	มิ.ย.	ก.ค.	ส.ค.	ก.ย.	ต.ค.	พ.ย.	ธ.ค.	เฉลี่ย
2562	-	-	-	-	37.70	49.50	-	-	-	-	-	-	40.01
2563	-	-	-	-	22.78	-	-	-	-	-	-	-	22.78
2564	-	-	-	-	25.63	15.00	-	-	-	-	-	-	23.55
2565	-	-	-	-	17.75	16.00	-	-	-	-	-	-	17.41
2566	-	-	-	-	28.04	27.00	-	-	-	-	-	-	27.84
2567	-	-	-	-	-	-	-	-	-	-	-	-	-

ที่มา : สำนักงานเศรษฐกิจการเกษตร

(ส.ป.1)

กรมการค้าภายใน กระทรวงพาณิชย์

กุมภาพันธ์ 2567

กล้วยหอมทอง

ประจำสัปดาห์ที่ 1 เดือนกุมภาพันธ์ 2567 (5 - 9 กุมภาพันธ์ 2567)

<table style="width: 100%; border-collapse: collapse;"> <tr> <td style="width: 15%;">ผลผลิต</td> <td style="width: 10%;">2564</td> <td style="width: 10%;">2565</td> <td style="width: 10%;">2566</td> <td style="width: 10%;">2567</td> <td style="width: 5%;">%</td> </tr> <tr> <td>เนื้อที่ปลูก (ไร่)</td> <td>79,336</td> <td>71,413</td> <td>74,027</td> <td>32,720^(ม.ค.)</td> <td>-55.80%</td> </tr> <tr> <td>เนื้อที่ให้ผล (ไร่)</td> <td>46,362</td> <td>41,535</td> <td>41,723</td> <td>16,103</td> <td>-61.40%</td> </tr> <tr> <td>เนื้อที่เก็บเกี่ยวผลผลิต (ไร่)</td> <td>34,439</td> <td>32,662</td> <td>31,936</td> <td>8,187</td> <td>-74.36%</td> </tr> <tr> <td>ผลผลิตที่เก็บเกี่ยวได้ (ตัน)</td> <td>143,526</td> <td>137,398</td> <td>119,833</td> <td>6,609</td> <td>-94.48%</td> </tr> <tr> <td>แหล่งผลิตที่สำคัญ</td> <td colspan="5">ปทุมธานี เพชรบุรี ตาก สุราษฎร์ธานี ประจวบคีรีขันธ์ และชุมพร</td> </tr> <tr> <td>ใช้ในประเทศ (ตัน)</td> <td>137,080</td> <td>134,748</td> <td>118,312</td> <td>N/A</td> <td>-12.20%</td> </tr> <tr> <td>ส่งออก</td> <td colspan="5"></td> </tr> <tr> <td> ผลสด ปริมาณ (ตัน)</td> <td>6,446</td> <td>2,650</td> <td>1,521</td> <td>N/A</td> <td></td> </tr> <tr> <td> มูลค่า (ล้านบาท)</td> <td>186</td> <td>90</td> <td>53</td> <td>N/A</td> <td></td> </tr> <tr> <td>คู่ค้าที่สำคัญ</td> <td colspan="5">ญี่ปุ่น 84% จีน 8% กัมพูชา 3% อื่นๆ 5%</td> </tr> </table>	ผลผลิต	2564	2565	2566	2567	%	เนื้อที่ปลูก (ไร่)	79,336	71,413	74,027	32,720 ^(ม.ค.)	-55.80%	เนื้อที่ให้ผล (ไร่)	46,362	41,535	41,723	16,103	-61.40%	เนื้อที่เก็บเกี่ยวผลผลิต (ไร่)	34,439	32,662	31,936	8,187	-74.36%	ผลผลิตที่เก็บเกี่ยวได้ (ตัน)	143,526	137,398	119,833	6,609	-94.48%	แหล่งผลิตที่สำคัญ	ปทุมธานี เพชรบุรี ตาก สุราษฎร์ธานี ประจวบคีรีขันธ์ และชุมพร					ใช้ในประเทศ (ตัน)	137,080	134,748	118,312	N/A	-12.20%	ส่งออก						ผลสด ปริมาณ (ตัน)	6,446	2,650	1,521	N/A		มูลค่า (ล้านบาท)	186	90	53	N/A		คู่ค้าที่สำคัญ	ญี่ปุ่น 84% จีน 8% กัมพูชา 3% อื่นๆ 5%					<p>1. การผลิต</p> <p>การเพาะปลูกกล้วยหอมทอง มีอายุการเก็บเกี่ยวตั้งแต่ลงหน่อพันธุ์จนถึงเก็บผลผลิตได้ใช้เวลาประมาณ 8 - 11 เดือน (หลังจากตัดหัวปลีแล้ว 53 วัน จึงจะตัดเครือได้) ผลผลิตสามารถออกสู่ตลาดได้ตลอดปี</p> <p>2. การตลาด</p> <p>ไทยได้โควตาส่งออกกล้วยหอมทองไปญี่ปุ่นปีละ 8,000 ตัน แต่ส่งออกได้เพียงปีละ 3,000 - 4,000 ตัน เนื่องจากผลผลิตไม่ได้ตามคุณภาพที่ญี่ปุ่นกำหนด สำหรับตลาดภายในประเทศส่วนใหญ่จะมีผู้รวบรวมท้องถิ่น นำไปจำหน่ายที่ตลาดกลาง และห้างสรรพสินค้า สำหรับเกษตรกรจะส่งเข้าโรงงานแปรรูปต่อไป</p> <p>3. มาตรการ</p> <p>3.1 กระทรวงเกษตรและสหกรณ์</p> <ul style="list-style-type: none"> - ส่งเสริมการผลิตกล้วยหอมแปลงใหญ่ โดยเน้นระบบ GAP <p>3.2 กระทรวงพาณิชย์</p> <ul style="list-style-type: none"> - กล้วยหอมเพื่อส่งออก เกษตรกรจะมีการทำสัญญาข้อตกลงซื้อขายกับผู้ประกอบการส่งออกไว้ล่วงหน้า - กรณีออกมากระจุกตัว จะเร่งเชื่อมโยงตลาดปลายทาง ห้างสรรพสินค้า ผลักดันเข้าสู่การแปรรูปเพิ่มขึ้น และจัดสถานที่ให้เกษตรกรจำหน่ายให้กับผู้บริโภคโดยตรง
ผลผลิต	2564	2565	2566	2567	%																																																														
เนื้อที่ปลูก (ไร่)	79,336	71,413	74,027	32,720 ^(ม.ค.)	-55.80%																																																														
เนื้อที่ให้ผล (ไร่)	46,362	41,535	41,723	16,103	-61.40%																																																														
เนื้อที่เก็บเกี่ยวผลผลิต (ไร่)	34,439	32,662	31,936	8,187	-74.36%																																																														
ผลผลิตที่เก็บเกี่ยวได้ (ตัน)	143,526	137,398	119,833	6,609	-94.48%																																																														
แหล่งผลิตที่สำคัญ	ปทุมธานี เพชรบุรี ตาก สุราษฎร์ธานี ประจวบคีรีขันธ์ และชุมพร																																																																		
ใช้ในประเทศ (ตัน)	137,080	134,748	118,312	N/A	-12.20%																																																														
ส่งออก																																																																			
ผลสด ปริมาณ (ตัน)	6,446	2,650	1,521	N/A																																																															
มูลค่า (ล้านบาท)	186	90	53	N/A																																																															
คู่ค้าที่สำคัญ	ญี่ปุ่น 84% จีน 8% กัมพูชา 3% อื่นๆ 5%																																																																		

สถานการณ์ปัจจุบัน

ผลผลิตออกสู่ตลาดอย่างต่อเนื่อง ราคาที่เกษตรกรขายได้เฉลี่ยอยู่ที่ 298 บาท/100 ผล

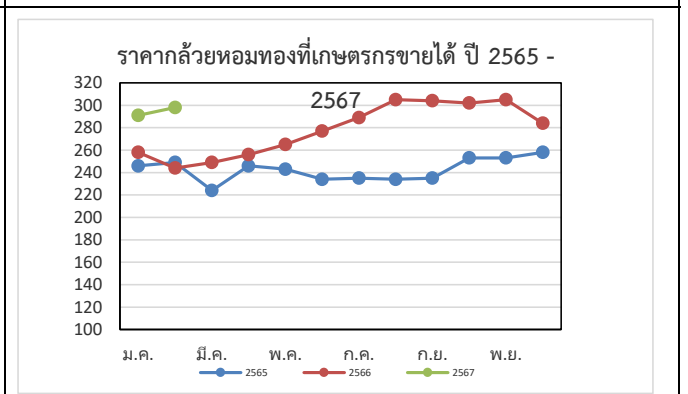

ราคากว๊วยหอมที่เกษตรกรขายได้ (บาท/100 ผล)													
ปี	ม.ค.	ก.พ.	มี.ค.	เม.ย.	พ.ค.	มิ.ย.	ก.ค.	ส.ค.	ก.ย.	ต.ค.	พ.ย.	ธ.ค.	เฉลี่ย
2563	231	230	245	236	249	264	275	276	252	231	227	222	245
2564	222	248	222	242	215	203	236	249	249	265	256	234	237
2565	246	249	224	246	243	234	235	234	235	253	253	258	243
2566	258	244	249	256	265	277	289	305	304	302	305	284	278
2567	291	298 <small>(ส.ป.1 ก.พ.67)</small>											295

ที่มา การผลิต : กรมส่งเสริมการเกษตร (กสค.) ณ 31 ม.ค.67

กรมการค้าภายใน กระทรวงพาณิชย์

ราคา : สำนักเศรษฐกิจการเกษตร (สศก.)

กุมภาพันธ์ 2567

กระเทียม

ประจำสัปดาห์ที่ 1 ของเดือนกุมภาพันธ์ 2567 (5 - 9 ก.พ. 67)

รายการ/ปี	2563/64	2564/65	2565/66	2566/67*	% r
ผลผลิต (ตัน)	75,444	62,565	59,326	54,653	-7.88
ออกสู่ตลาด	ม.ค.-เม.ย. ออกมาก: ก.พ.48.35% มี.ค.37.08%				
แหล่งผลิตสำคัญ	เชียงใหม่ (41.07%) แม่ฮ่องสอน (34.68%) ลำปาง (6.89%) เพชรบูรณ์ (4.42%) พะเยา (4.33%)				
พื้นที่ปลูก (ไร่)	69,140	61,799	54,583	52,916	-3.05
ผลผลิตต่อไร่ (กก.)	1,091	1,012	1,087	1,033	-4.97
จำนวนครัวเรือน	19,627	18,386	na	na	
การใช้ (ตัน)	139,489	109,100	na	na	
นำเข้า (พิกัด 0703 20)	ปี 2563	ปี 2564	ปี 2565	ปี 2566	
ปริมาณ (ตัน)	78,908	44,043	36,421	63,884	
มูลค่า (ล้านบาท)	1,317	765	640	1,079	
ส่งออก (พิกัด 0703 20)					
ปริมาณ (ตัน)	1,069	1,941	1,171	1,453	
มูลค่า (ล้านบาท)	66.95	69.94	41.77	62.93	
ประเทศที่ส่งออก (ปี 65)	เมียนมาร์ (39%) ใต้หวัน (49%) อื่น ๆ (12%)				
ประเทศไทยนำเข้า (ปี 65)	จีน (98%) อื่น ๆ (2%)				
การจับกุมลักลอบนำเข้า					
- จำนวน (ราย)	193	111	175	54	
- ปริมาณ (ตัน)	165.98	92.22	402.14	155.29	
- มูลค่า (ล้านบาท)	4.45	2.98	12.68	3.11	
ราคา (บาท/กก.)	สัปดาห์นี้	(9 ก.พ.67)	สัปดาห์ก่อน	(2 ก.พ.67)	เพิ่ม/ลด
กระเทียมสดคละ (สศก.)	-	-	-	-	-
แห้งคละ (สศก.)	-	-	-	-	-
กระเทียมแห้งมัดจุกหัวใหญ่ ตลาด กทม.					
ราคาขายส่ง	127.00	135.00		8.00	
ราคาขายปลีก	152.00	160.00		8.00	
กระเทียมเงินเบอร์กลาง					
ราคาขายส่ง	77.00	77.00		-	
ราคาขายปลีก	92.50	92.50		-	

1. การนำเข้าตามพันธกรณีความตกลงระหว่างประเทศ

- WTO มติ ครม. (29 ธ.ค. 63) เห็นชอบการเปิดตลาดกระเทียม ปี 2564-2566 ตามข้อผูกพัน WTO ในโควตา ปริมาณ 65 ตัน ภาษี 27% (ให้ อคส. เป็นผู้นำเข้าแต่เพียงผู้เดียว) นอกโควตา ภาษี 57%
- AFTA ตั้งแต่ 1 ม.ค.53 ภาษีนำเข้าลดลงจากร้อยละ 5 เหลือ 0 โดย คต. กำหนดหลักเกณฑ์การออกหนังสือรับรองและเงื่อนไขการนำเข้า ดังนี้ (1) เป็นนิติบุคคลที่ขึ้นทะเบียนเป็นผู้นำเข้ากระเทียมไว้กับ คต. เป็นรายปี (ตามแบบ ทอ.7 และทอ.8) (2) ให้นำเข้าเฉพาะกรณีใช้ในกิจการตนเอง ในปริมาณที่ไม่เกินปริมาณที่ระบุไว้ในแผนการนำเข้า (3) ต้องนำเข้าช่วงเดือน ก.ค.-เดือน ต.ค.ของแต่ละปี และ (4) ให้นำเข้าทางด่านศุลกากรที่มีด่านตรวจพืชและด่านอาหารและยาหรือมีเจ้าหน้าที่ที่มีอำนาจของด่านดังกล่าวปฏิบัติหน้าที่

2. การบริหารจัดการ

2.1 กำหนดให้กระเทียมเป็นสินค้าควบคุม โดยคณะกรรมการกลางว่าด้วยราคาสินค้าและบริการ (กกร.) ได้ออกประกาศ (1 ก.ค.66) ดังนี้

- กำหนดให้กระเทียมที่นำเข้าจากต่างประเทศ ตั้งแต่ 400 กก. ขึ้นไป โดยทางบกหรือทางทะเล เข้าหรือออกจากจังหวัดที่กำหนด 52 จังหวัด ต้องขออนุญาตขนย้าย
- ให้แจ้งปริมาณ สถานที่เก็บและจัดทำบัญชีสินค้ากระเทียมที่นำเข้าจากต่างประเทศ ตั้งแต่ 2,000 กก.ขึ้นไป

2.2 กำหนดให้กระเทียมเป็นสินค้าที่ต้องแสดงราคารับซื้อและราคาจำหน่ายขายปลีก

2.3 คณะอนุกรรมการจัดการการผลิตและการตลาด กระเทียม หอมแดง หอมหัวใหญ่ และมันฝรั่ง ได้มีมติดังนี้

- กรมศุลกากรและกรมวิชาการเกษตร ดำเนินการติดตาม ตรวจสอบ และปราบปรามการลักลอบการนำเข้ากระเทียม หอมแดง หอมหัวใหญ่และมันฝรั่ง อย่างเข้มงวด และให้นำไปขออนุญาตขนย้ายตามประกาศ กกร. เป็นเอกสารประกอบการตรวจปล่อยสินค้าออกจากด่านฯ
- กรมส่งเสริมสหกรณ์และกระทรวงพาณิชย์ช่วยระบายนโยบายผลผลิตออกนอกแหล่งผลิต
- กระทรวงพาณิชย์สุ่มตรวจสอบสต็อกกระเทียมเพื่อป้องกันการลักลอบนำเข้า

2.4 ด้านการตลาด

- เชื่อมโยงการซื้อขายระหว่างผู้ประกอบการ ผู้ใช้กระเทียมรายใหญ่ ห้างค้าปลีก-ค้าส่ง กับกลุ่มเกษตรกรโดยใช้สัญญาข้อตกลงมาตรฐานของกรมการค้าภายใน
- โครงการบริหารจัดการการตลาดพืชหัว ปี 2567 เป้าหมาย 26,000 ตัน วงเงินรวม 78,537,500 บาท (กระเทียม 10,000 ตัน หอมหัวใหญ่ 10,000 ตัน หอมแดง 6,000 ตัน)

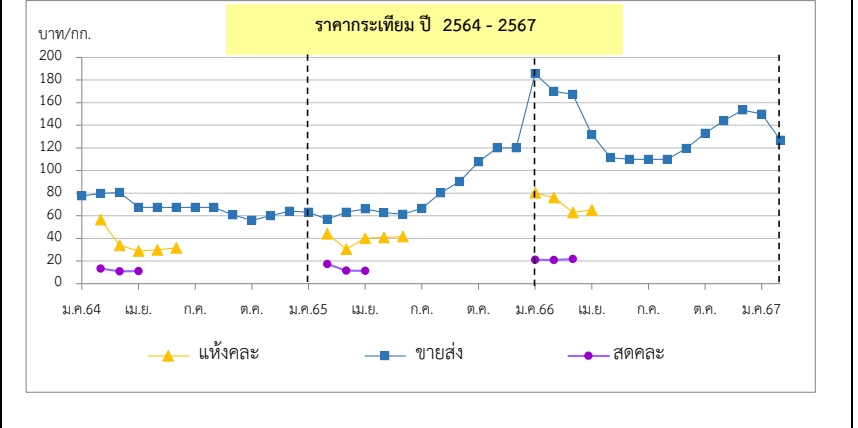

สถานการณ์

- ผลผลิตกระเทียมภาคเหนือเริ่มทยอยออกสู่ตลาดแล้ว โดยเกษตรกรจำหน่ายแบบสดให้กับพ่อค้าที่เข้าไปรับซื้อในพื้นที่ เพื่อรวบรวมให้กับผู้ค้ารายใหญ่ ราคากระเทียมสดคละที่เกษตรกรขายได้ (ในพื้นที่จังหวัดเชียงใหม่) อยู่ในเกณฑ์ดีใกล้เคียง 14-15 บาท (ตามคุณภาพ) สำหรับกระเทียมแห้งที่ออกสู่ตลาดเป็นผลผลิตของกระเทียมภาคตะวันออกเฉียงเหนือ มีปริมาณน้อยแต่คุณภาพดี

ราคา (บาท/กก.)	ปี/เดือน	ม.ค.	ก.พ.	มี.ค.	เม.ย.	พ.ค.	มิ.ย.	ก.ค.	ส.ค.	ก.ย.	ต.ค.	พ.ย.	ธ.ค.	เฉลี่ย
สดคละ เกษตรกรขายได้ (สศก.)	2564	-	13.27	10.90	11.02	-	-	-	-	-	-	-	-	11.54
	2565	-	17.37	11.52	11.39	-	-	-	-	-	-	-	-	13.03
	2566	21.11	21.00	21.77	23.09	-	-	-	-	-	-	-	-	21.55
	2567	-	-	-	-	-	-	-	-	-	-	-	-	-
แห้งคละ (สศก.)	2564	-	56.76	33.86	28.96	29.91	31.76	-	-	-	-	-	-	41.94
	2565	-	47.20	30.48	35.39	40.88	41.83	-	-	-	-	-	-	36.91
	2566	80.30	76.22	63.01	65.17	-	-	-	-	-	-	-	-	68.54
	2567	-	-	-	-	-	-	-	-	-	-	-	-	-
แห้งมัดจุกใหญ่ขายส่ง ตลาด กทม.	2564	77.50	79.72	80.54	67.50	67.50	67.50	67.50	67.50	60.59	56.00	60.00	64.00	67.99
	2565	63.30	57.00	63.39	66.00	62.68	61.50	66.50	80.14	90.39	107.67	120.00	120.00	79.88
	2566	184.76	170.00	167.27	131.88	111.50	110.00	110.00	110.00	119.55	133.00	144.09	153.61	137.14
	2567	150.00	127.00	-	-	-	-	-	-	-	-	-	-	138.50

*สำนักงานเศรษฐกิจการเกษตรคาดการณ์ ราคากระเทียมแห้งคละปี 2566 เป็นของภาคตะวันออกเฉียงเหนือ ซึ่งมีปริมาณเฉลี่ย 3% ของผลผลิตทั้งประเทศ กองส่งเสริมการค้าสินค้าเกษตร 2

หอมแดง

ประจำสัปดาห์ที่ 1 ของเดือนกุมภาพันธ์ 2567 (5 - 9 ก.พ. 67)

รายการ	2563/64	2564/65	2565/66	2566/67 (ก)	% Δ
ผลผลิต ⁽¹⁾ (ตัน)	159,869	137,736	149,312	143,988	-3.57
แหล่งผลิตสำคัญ ⁽¹⁾	ศรีสะเกษ (52%) เชียงใหม่ (18%) พะเยา (7%) อุดรธานี (7%) เพชรบูรณ์ (3%)				
ช่วงออกสู่ตลาด	ธ.ค.-เม.ย./ ออกมาก : ม.ค. - มี.ค. = 88%				
พื้นที่ปลูก ⁽¹⁾ (ไร่)	59,754	57,961	55,830	54,858	-1.74
ผลผลิตเฉลี่ย/ไร่ ⁽¹⁾ (กก./ไร่)	2,675	2,376	2,674	2,625	-1.83
จำนวนเกษตรกร (ครัวเรือน)	22,499	22,442	21,400	N.A.	-
ใช้ในประเทศ ⁽²⁾ (ตัน)	157,143	137,344	152,413	N.A.	-
นำเข้า (070310+071290) ⁽³⁾	ปี 2563	ปี 2564	ปี 2565	ปี 2566	
ปริมาณนำเข้า (ตัน)	13,941	18,381	15,984	15,181	
มูลค่านำเข้า (ล้านบาท)	414	293	242	408	
ประเทศไทยนำเข้า (ปี 66)	เมียนมาร์ (46%) อินโดนีเซีย (41%) อินเดีย (12%) อื่น ๆ (1%)				
ส่งออก (070310+071290) ⁽³⁾	ปี 2563	ปี 2564	ปี 2565	ปี 2566	
ปริมาณส่งออก (ตัน)	16,667	18,773	12,884	15,324	
มูลค่าส่งออก (ล้านบาท)	429	426	316	413	
ประเทศไทยส่งออก (ปี 66)	มาเลเซีย (45%) เวียดนาม (32%) สิงคโปร์ (10%) อื่นๆ (13%)				
การจัดเก็บการลักลอบนำเข้า	ปี 2563	ปี 2564	ปี 2565	ปี 2566	
จำนวน (ราย)	22	26	15	11	
ปริมาณ (ตัน)	8.04	29.63	48.90	13.49	
มูลค่า (ล้านบาท)	0.12	0.98	2.19	0.45	
ที่มา :	⁽¹⁾ = สศก. ⁽²⁾ = ใช้ในประเทศ (ปริมาณผลผลิต + นำเข้า - ส่งออก) ⁽³⁾ = กรมศุลกากร				

ความเคลื่อนไหวของราคา	สัปดาห์นี้	สัปดาห์ก่อน	% Δ
ราคาที่เกษตรกรขายได้	(9 ก.พ.67)	(2 ก.พ.67)	
- หอมแดงหัวกลางมัดจุกแห้ง 7-15 วัน (สศก.)	35.40	29.71	19.15%
- หอมแดงสด (สศก.)	-	-	-
- หอมแดงสด (ศรีสะเกษ)	8-13	8-15	-8.70%
- หอมแดงสด (เชียงใหม่)	-	-	-
ราคาหอมแดง ณ ตลาด กทม. (บาท : กก.)			
- ขายส่ง หอมแดง จ.ศรีสะเกษ มัดจุกใหญ่	42.50	42.50	0.00%
- ขายปลีก หอมแดง จ.ศรีสะเกษ มัดจุกใหญ่	62.50	62.50	0.00%
- ขายส่ง หอมแดงเหนือมัดจุกใหญ่	42.50	42.50	0.00%
- ขายปลีก หอมแดงเหนือมัดจุกใหญ่	62.50	62.50	0.00%

การเคลื่อนไหวของราคาหอมแดง (บาท/กก.)

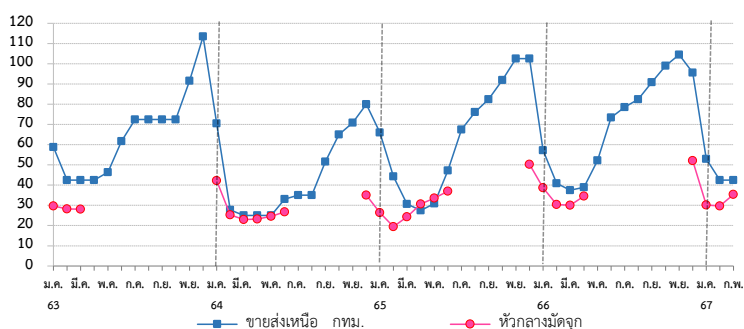

สถานการณ์

ผลผลิตหอมแดงออกสู่ตลาดอย่างต่อเนื่อง โดยผลผลิตภาคตะวันออกเชิงเหนือ (จ.ศรีสะเกษ) ออกสู่ตลาดเกือบหมดแล้ว สำหรับผลผลิตภาคเหนือ (จ.ลำพูนและจ.เพชรบูรณ์) ออกสู่ตลาดมากขึ้น ทั้งนี้ ภาครัฐได้เชื่อมโยงซื้อขายระหว่างกลุ่มเกษตรกรกับเครือข่ายของกรม อาที รมโอบาย สถาบันบริการน้ำมัน ห้างค้าส่งค้าปลีก เป็นต้น ส่งผลให้การซื้อขายคล่องตัว โดยราคาหอมแดงสดที่เกษตรกรขายได้ จ.ศรีสะเกษ กก.ละ 8 - 13 บาท จ.ลำพูน กก.ละ 8 - 13 บาท และ จ.เพชรบูรณ์ กก.ละ 11 - 12 บาท (ตามคุณภาพ) สำหรับราคาหอมแดงหัวกลางมัดจุกแห้ง 7-15 วัน (สศก.) เฉลี่ยอยู่ที่ กก. ละ 35.40 บาท เมื่อเทียบกับสัปดาห์ที่ผ่านมาที่ผ่านราคาปรับสูงขึ้นร้อยละ 19.15

การบริหารจัดการ ปี 2567

- มติดอกอนุกรรมการจัดการการผลิตและการตลาดกระเทียม หอมแดง หอมหัวใหญ่ และมันฝรั่ง มอบหมายดังนี้
 - กรมศุลกากรติดตาม ตรวจสอบ และเข้มงวดการลักลอบนำเข้า การประเมินราคาและการตรวจปล่อยสินค้า
 - กรมส่งเสริมสหกรณ์และกระทรวงพาณิชย์ ช่วยระบายนโยบายออกนอกแหล่งผลิต
- การดำเนินงานของกรม
 - เชื่อมโยงซื้อขายล่วงหน้าระหว่างผู้ประกอบการ โรงงานแปรรูป ห้างค้าส่งค้าปลีกกับกลุ่มเกษตรกรโดยใช้สัญญาข้อตกลงมาตรฐานของกรมการค้าภายใน
 - ดำเนินโครงการบริหารจัดการการตลาดพืชหัว ปี 2567 (2 กิจกรรม)
 - กิจกรรมรับซื้อกระเทียม หอมหัวใหญ่ หรือหอมแดงและกระจายออกนอกแหล่งผลิต
 - รณรงค์บริโภค โดยเปิดจุดจำหน่าย ณ แหล่งชุมชน กระจายผ่านโรโมบาย ธงฟ้า ร้านค้าธงฟ้า และสถานีบริการน้ำมัน

ราคา (บาท/กก.)	ปี/เดือน	ม.ค.	ก.พ.	มี.ค.	เม.ย.	พ.ค.	มิ.ย.	ก.ค.	ส.ค.	ก.ย.	ต.ค.	พ.ย.	ธ.ค.	เฉลี่ย	
หอมแดงหัวกลางมัดจุกแห้ง 7-15 วัน เกษตรกรขายได้ - (สศก.)	2564	42.27	25.29	23.02	23.19	24.61	26.71	-	-	-	-	-	35.01	28.22	
	2565	26.39	19.47	24.35	30.67	33.55	37.05	-	-	-	-	-	50.26	29.61	
	2566	38.64	30.47	30.02	34.55	-	-	-	-	-	-	-	-	52.07	36.04
	2567	30.11	35.40	(9 ก.พ. 67)											30.11
หอมแดงหัวใหญ่มัดจุก เกษตรกรขายได้ - จ.ศรีสะเกษ	2564	33.29	18.44	16.50	18.37	18.50	-	-	-	-	-	47.50	45.31	28.27	
	2565	27.35	22.85	26.50	-	-	-	-	-	-	-	-	62.00	34.68	
	2566	39.98	29.30	29.00	-	-	-	-	-	-	-	-	56.16	38.61	
	2567	28.43	29.00	(9 ก.พ. 67)											28.72
หอมแดงศรีสะเกษ มัดจุกใหญ่ ขายส่ง ตลาด กทม.	2564	70.50	27.78	24.35	20.00	20.00	20.00	-	-	-	-	-	80.00	37.52	
	2565	66.00	44.34	30.68	27.50	30.28	32.50	-	-	-	-	-	102.50	47.69	
	2566	57.26	40.92	37.50	38.97	46.25	-	-	-	-	-	-	90.96	51.98	
	2567	52.95	42.50	(9 ก.พ. 67)											47.73
หอมแดงภาคเหนือ มัดจุกใหญ่ ขายส่ง ตลาด กทม.	2564	70.50	27.78	25.00	25.00	25.00	33.10	35.00	35.00	51.67	65.00	70.91	80.00	45.33	
	2565	66.00	44.34	30.68	27.50	30.92	47.26	67.50	76.14	82.50	91.97	102.50	102.50	64.15	
	2566	57.26	40.92	37.50	38.97	52.25	73.45	78.55	82.50	90.83	99.00	104.55	95.56	70.95	
	2567	52.95	42.50	(9 ก.พ. 67)											47.73

หอมหัวใหญ่

ประจำปีสัปดาห์ที่ 1 ของเดือนกุมภาพันธ์ 2567 (5 - 9 ก.พ. 67)

รายการ	2563/64	2564/65	2565/66	2566/67*	% r
ผลผลิต (ตัน)	34,797	33,507	28,265	32,967	16.64
ช่วงผลผลิตออกสู่ตลาด	ธ.ค.-เม.ย. (ออกมาก ก.พ. : 31.64% , มี.ค. : 41.14%)				
แหล่งผลิตสำคัญ	เชียงใหม่ (69.99%) เชียงราย (22.07%) นครสวรรค์ (4.26%) กาญจนบุรี (2.40%)				
พื้นที่ปลูก (ไร่)	8,800	9,118	7,955	9,640	21.18
ผลผลิต/ไร่ (กก.)	3,954	3,675	3,553	3,420	-3.74
จำนวนเกษตรกร (ครัวเรือน)	3,901	3,827	3,618	na	
การใช้ (ตัน)	76,614	75,701	na	na	
นำเข้า (หอมสด พิกัด 0703 10)	ปี 2563	ปี 2564	ปี 2565	ปี 2566	
- ปริมาณ (ตัน)	92,940	44,654	48,314	88,801	
- มูลค่า (ล้านบาท)	635.79	532.66	596.68	717.66	
ส่งออก (หอมสด พิกัด 0703 10)					
- ปริมาณ (ตัน)	2,751	3,972	7,614	1,818	
- มูลค่า (ล้านบาท)	57.13	53.69	122.46	34.01	
ประเทศที่ส่งออก ปี65	ญี่ปุ่น (56%) กัมพูชา (19%) ศรีลังกา (7%)				
ประเทศที่ไทยนำเข้า ปี65	จีน (42%) ออสเตรเลีย (33%) เมียนมาร์ (11%)				
การจับกุมการลักลอบนำเข้า					
- จำนวน (ราย)	105	130	125	46	
- ปริมาณ (ตัน)	46.92	136.58	52.72	87.60	
- มูลค่า (ล้านบาท)	0.89	4.16	2.05	1.50	
ราคา (บาท/กก.)	สัปดาห์นี้ (9 ก.พ.67)	สัปดาห์ก่อน (2 ก.พ.67)	เพิ่ม/ลด		
เบอร์ 1	-	-			
ราคาขายส่ง-ขายปลีกตลาด กทม. เบอร์ 0-1					
ขายส่ง - หอมภาคเหนือ	-	-			
ขายส่ง - หอมห้องเย็น	32.50	32.50			
ขายปลีก-หอมภาคเหนือ	-	-			
ขายปลีก-หอมห้องเย็น	45.00	45.00			
สถานการณ์	- ผลผลิตหอมหัวใหญ่เริ่มทยอยออกสู่ตลาดอย่างต่อเนื่อง ส่วนใหญ่จำหน่ายเพื่อการบริโภคในประเทศ ราคาที่เกษตรกรขายได้เบอร์ 0-1 (ในพื้นที่จ.เชียงใหม่และจ.นครสวรรค์) กิโลกรัมละ 10-16 บาท (ตามคุณภาพ) ราคาลดลงจากสัปดาห์ที่ผ่านมา (12-18 บาท) เนื่องจากมีหอมนำเข้าซึ่งมีราคาถูกกว่าเข้ามาจำหน่ายแข่งขัน				

1. การนำเข้าตามพันธกรณีระหว่างประเทศ

- WTO มติ ครม. (29 ธ.ค.63) เห็นชอบเปิดตลาดหอมหัวใหญ่ ปี 2564-2566 ตามข้อผูกพัน WTO สำหรับหอมหัวใหญ่ ในโควตา (หอมผง/ไม่ผง) 764 ตัน ภาษี 27% นอกโควตา 142% เมล็ดพันธุ์ ในโควตา 3.15 ตัน ภาษี 30% (เก็บจริง 0) นอกโควตา ภาษี 218% โดยให้ขบวนการสหกรณ์หอมหัวใหญ่แห่งประเทศไทย จำกัด เป็นผู้บริหารจัดการนำเข้า ภายใต้การกำกับดูแลของคณะกรรมการจัดการการผลิตและการตลาดกระเทียมฯ
- AFTA ตั้งแต่ 1 ม.ค.53 ภาษีนำเข้าทั้งหมดหัวใหญ่และเมล็ดพันธุ์ลดจาก ร้อยละ 5 เหลือ 0 ไม่จำกัดปริมาณนำเข้า โดยกำหนดหลักเกณฑ์การออกหนังสือรับรองและเงื่อนไขการนำเข้า (1) เป็นนิติบุคคลที่ขึ้นทะเบียนเป็นผู้นำเข้าหอมหัวใหญ่และเมล็ดพันธุ์หอมหัวใหญ่ไว้กับ คต. เป็นรายปี (2) ให้นำเข้าเฉพาะกรณีใช้ในกิจการตนเองในปริมาณที่ไม่เกินปริมาณที่ระบุไว้ในแผนการนำเข้า (3) ต้องนำเข้าช่วงเดือน ส.ค.-ต.ค. ของแต่ละปี และ (4) ให้นำเข้าทางด่านศุลกากรที่มีด่านตรวจพืชและด่านอาหารและยาหรือมีเจ้าหน้าที่ที่มีอำนาจของด่านดังกล่าวปฏิบัติหน้าที่

2. การบริหารจัดการ

2.1 กำหนดให้หอมหัวใหญ่เป็นสินค้าควบคุม โดยคณะกรรมการกลางว่าด้วยราคาสินค้าและบริการ (กกร.) ได้ออกประกาศ (1 ก.ค. 66) ควบคุมการขนย้ายหอมหัวใหญ่ที่นำเข้าจากต่างประเทศ ปี 2566 ตั้งแต่ 400 กก.ขึ้นไป โดยทางบกหรือทางทะเล เข้าหรือออกจากจังหวัดที่กำหนด 52 จังหวัด ต้องขออนุญาตขนย้าย

2.2 เข้มงวดตรวจสอบการลักลอบนำเข้ร่วมกับหน่วยงานที่เกี่ยวข้อง โดยเฉพาะในช่วงผลผลิตออกสู่ตลาด

2.3 มติคณะอนุกรรมการจัดการการผลิตและการตลาดกระเทียม หอมแดง หอมหัวใหญ่ และมันฝรั่ง

(1) กรมศุลกากรและกรมวิชาการเกษตรติดตาม ตรวจสอบ และเข้มงวดการลักลอบนำเข้า การประเมินราคาและการตรวจปล่อยสินค้า รวมทั้งให้นำแบบขออนุญาตขนย้ายตามประกาศ กกร. เป็นเอกสารประกอบการตรวจปล่อยสินค้าออกจากด่านฯ

(2) กรมส่งเสริมสหกรณ์และกระทรวงพาณิชย์ ช่วยระบายนผลผลิตออกนอกแหล่งผลิต

2.4 เชื่อมโยงการซื้อขายระหว่างผู้ประกอบการ ผู้รวบรวมส่งห้างค้าปลีก-ค้าส่งกับกลุ่มเกษตรกร โดยใช้สัญญาข้อตกลงมาตรฐานของกรมการค้าภายใน

2.5 โครงการบริหารจัดการการตลาดพืชหัว ปี 2567 เป้าหมาย 26,000 ตัน วงเงิน 78,537,500 บาท (กระเทียม 10,000 ตัน หอมหัวใหญ่ 10,000 ตัน หอมแดง 6,000 ตัน)

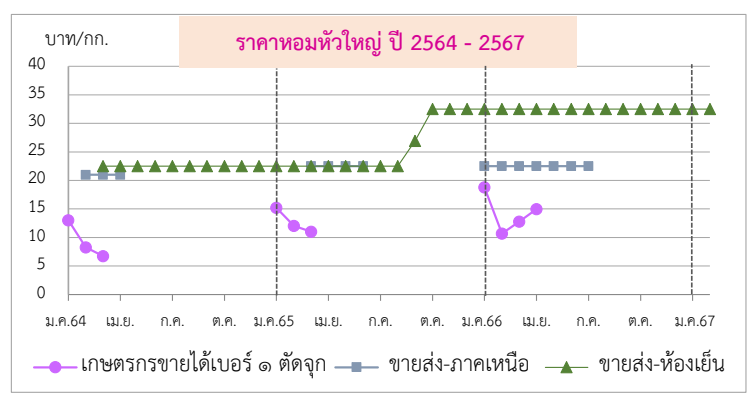

ราคา (บาท/กก.)	ปี/เดือน	ม.ค.	ก.พ.	มี.ค.	เม.ย.	พ.ค.	มิ.ย.	ก.ค.	ส.ค.	ก.ย.	ต.ค.	พ.ย.	ธ.ค.	เฉลี่ย
เกษตรกรขายได้ * เบอร์ 1 (สกก.)	2564	13.00	8.25	6.75	-	-	-	-	-	-	-	-	-	8.66
	2565	15.21	12.02	11.03	-	-	-	-	-	-	-	-	-	12.31
	2566	18.79	10.68	12.79	14.97	-	-	-	-	-	-	-	-	13.20
	2567	-	-	-	-	-	-	-	-	-	-	-	-	-
เกษตรกรขายได้ * คละ (สกก.)	2564	-	-	6.47	-	-	-	-	-	-	-	-	-	6.47
	2565	-	-	5.00	-	-	-	-	-	-	-	-	-	5.00
	2566	16.00	16.00	10.00	-	-	-	-	-	-	-	-	-	13.69
	2567	-	-	-	-	-	-	-	-	-	-	-	-	-
ขายส่งตลาด กทม. เบอร์ 0-1 หอมภาคเหนือ	2564	-	21.00	21.00	21.00	21.00	21.00	21.00	-	-	-	-	-	21.00
	2565	-	-	22.50	22.50	22.50	22.50	22.50	-	-	-	-	-	22.50
	2566	22.50	22.50	22.50	22.50	22.50	22.50	22.50	-	-	-	-	-	22.50
	2567	22.50	22.50	-	-	-	-	-	-	-	-	-	-	22.50
ขายส่งตลาด กทม. เบอร์ 0-1 หอมห้องเย็น	2564	-	-	22.50	22.50	22.50	22.50	22.50	22.50	22.50	22.50	22.50	22.50	22.50
	2565	22.50	22.50	22.50	22.50	22.50	22.50	22.50	22.50	22.50	26.94	32.50	32.50	24.54
	2566	32.50	32.50	32.50	32.50	32.50	32.50	32.50	32.50	32.50	32.50	32.50	32.50	32.50
	2567	32.50	32.50	-	-	-	-	-	-	-	-	-	-	32.50

*สำนักงานเศรษฐกิจการเกษตรคาดการณ์ พ.ค.66 เปลี่ยนจากหอมฯ สันป่าตองเป็นหอมภาคเหนือ และหอมผงเป็นหอมห้องเย็นตามฝ่ายสืบ กองส่งเสริมการค้าสินค้าเกษตร 2 กรมการค้าภายใน

กาแฟ

ประจำสัปดาห์ที่ 1 ของเดือนกุมภาพันธ์ 2567 (5 - 9 ก.พ. 67)

รายการ/ปี	2563/64	2564/65	2565/66	2566/67(f)	% Δ
สต็อกโลกต้นปี (ล้านตัน)	2.29	1.97	1.66	1.59	-4.22
ผลผลิตโลก (ล้านตัน)	10.60	9.91	9.87	10.29	4.26
- พันธุ์อาราบิกา (55%)	6.12	5.23	5.27	5.84	10.82
- พันธุ์โรบัสตา (45%)	4.47	4.68	4.60	4.45	-3.26
การใช้ของโลก (ล้านตัน)	9.75	10.08	10.14	10.17	0.30
ผลผลิตไทย (ตัน)	21,775	18,689	16,575	14,713	-11.23
- พันธุ์อาราบิกา (60%)	9,087	9,135	7,991	8,820	10.37
- พันธุ์โรบัสตา (40%)	12,688	9,554	8,584	5,893	-31.35
การใช้ของไทย (ล้านตัน)	0.094	0.096	0.093	N.A.	-
ช่วงออกสู่ตลาด	ต.ค. - พ.ค. ออกมาก ๕.ค. = 22.98% ม.ค. = 40.86%				
แหล่งผลิตโรบัสตา	ภาคใต้ของไทย : ชุมพร (57.69%) ระนอง (16.39%)				
แหล่งผลิตอาราบิกา	ภาคเหนือของไทย : เชียงใหม่ (39.37%) เชียงราย (32.90%)				
เนื้อที่ให้ผล (ไร่)	228,705	202,812	204,211	189,644	-7.13
ผลผลิตต่อไร่ (กก.)	95	92	81	78	-3.70
จำนวนเกษตรกร (ครัวเรือน)	30,969	28,535	27,836	N.A.	-
กรอบ WTO - เมล็ดกาแฟดิบ ในโควตา ปริมาณ 5.25 ตัน ภาษี 30% นอกโควตา 90%	- ผลผลิตเมล็ดกาแฟ ในโควตา ปริมาณ 134 ตัน ภาษี 40% นอกโควตา 49%				
กรอบ AFTA เมล็ดกาแฟดิบ ภาษี 5% เมล็ดกาแฟคั่ว ผลผลิตเมล็ดกาแฟ ภาษี 0%					
การนำเข้า (เมล็ดกาแฟ)	2563	2564	2565	2566	
- ปริมาณ (ตัน)	59,649	58,609	61,982	62,171	
- มูลค่า (ล้านบาท)	3,141	3,607	5,424	6,529	
ประเทศไทยนำเข้า (ปี 65) เวียดนาม (91%) ลาว (8%) อื่น ๆ (1%)					
การส่งออก (เมล็ดกาแฟ)					
- ปริมาณ (ตัน)	291	377	374	255	
- มูลค่า (ล้านบาท)	60	76	75	76	
ประเทศไทยส่งออก (ปี 65) ญี่ปุ่น (26%) สหรัฐ (19%) แคนาดา (10%) อื่นๆ (45%)					
ที่มา : (1) ผลผลิตโลก , การใช้ของโลก : USDA (2) ผลผลิตไทย, ต้นทุน,การใช้ของไทย : สศก.					
(3) นำเข้า - ส่งออก : กรมศุลกากร					

สถานการณ์

ผลผลิตฤดูกาล ปี 2566/67 ลดลงเมื่อเทียบกับปีที่ผ่านมาและไม่เพียงพอ กับความต้องการในประเทศ ทำให้ราคาอยู่ในเกณฑ์สูง ปัจจุบันเกษตรกรเก็บเกี่ยว ผลผลิตและนำไปผ่านการตากและสี เพื่อจำหน่ายเป็นสารกาแฟให้กับผู้ค้าท้องถิ่น และโรงงานแปรรูปที่เข้าไปเปิดจุดรับซื้อในพื้นที่ โดยราคาสารกาแฟคละ (โรบัสต้า) ที่เกษตรกรขายได้ กก. ละ 123.68 บาท และโรงงานรับซื้อ กก. ละ 123.50 บาท

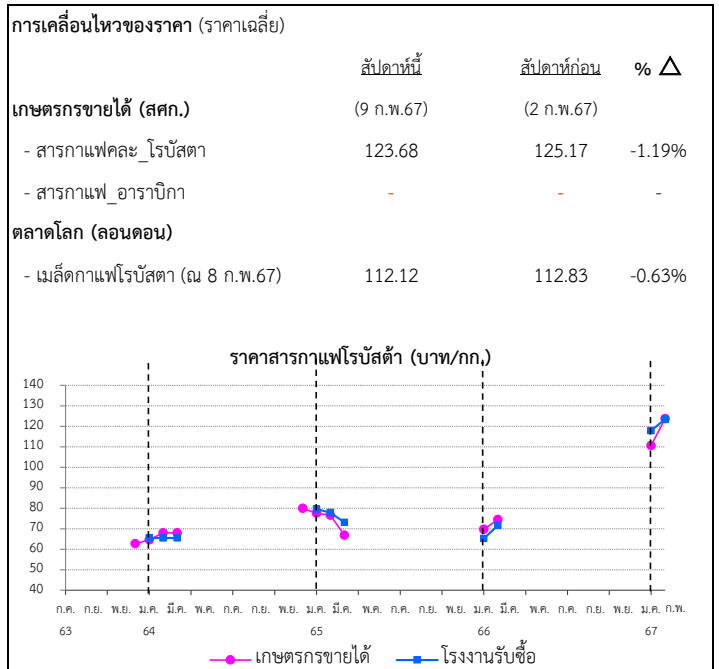

การเปิดตลาดสินค้ากาแฟตามข้อตกลงเขตการค้าเสรีอาเซียน (AFTA)

ภายใต้เงื่อนไขและการกำกับดูแลของคณะกรรมการพืชสวน ดังนี้

- 1) ให้นำเข้าเมล็ดกาแฟเพื่อใช้เป็นวัตถุดิบในการแปรรูปเท่านั้น ห้ามจำหน่าย จ่าย โอนเป็นวัตถุดิบในประเทศ
- 2) ช่วงเวลานำเข้า เดือน มี.ค.-ธ.ค. เพื่อใช้ในประเทศและผลิตเป็นผลิตภัณฑ์ เพื่อส่งออก
- 3) ผู้นำเข้าต้องมีประวัติการรับซื้อภายในประเทศย้อนหลัง มีเอกสารแสดงการเป็น โรงงานแปรรูปเกี่ยวกับกาแฟ และมีส่วนสนับสนุนช่วยเหลือเกษตรกรชาวสวนกาแฟด้วย
- 4) ให้ผู้ที่มีสิทธินำเข้าเมล็ดกาแฟรับซื้อเมล็ดกาแฟในประเทศในฤดูกาลถัดไป เป็นปริมาณไม่น้อยกว่าหรือเท่ากับปริมาณที่นำเข้าจริง หรือตามปริมาณเมล็ดกาแฟ ที่มีจริงในประเทศ โดยจะต้องรับซื้อตามราคาตลาดโลก หรือหากราคาตลาดโลกตกต่ำ ให้รับซื้อในราคาไม่น้อยกว่า 63 บาท/กก.
- 5) การพิจารณาปริมาณการนำเข้าทั้งหมดจะพิจารณาเป็นรายปี ตามเงื่อนไขที่คณะกรรมการพืชสวนกำหนด ก่อนเสนอคณะกรรมการพืชสวนพิจารณา ให้ความเห็นชอบต่อไป

ราคา (บาท/กก.)	ปี/เดือน	ม.ค.	ก.พ.	มี.ค.	เม.ย.	พ.ค.	มิ.ย.	ก.ค.	ส.ค.	ก.ย.	ต.ค.	พ.ย.	ธ.ค.	เฉลี่ย
เกษตรกรขายได้ สารกาแฟคละ (โรบัสตา) (สศก.)	2564	64.66	67.96	68.00	-	-	-	-	-	-	-	-	80.00	68.37
	2565	77.56	76.58	66.83	-	-	-	-	-	-	-	-	66.75	72.97
	2566	69.71	74.52	-	-	-	-	-	-	-	-	-	-	72.57
	2567	110.66	123.68	(9 ก.พ.67)	-	-	-	-	-	-	-	-	-	117.17
โรงงานรับซื้อ จ.ชุมพร (กาแฟสาร) (เนสท์เล่)	2564	65.50	65.50	65.50	-	-	-	-	-	-	-	-	-	65.50
	2565	79.60	77.83	73.13	-	-	-	-	-	-	-	-	-	76.85
	2566	65.18	71.56	-	-	-	-	-	-	-	-	-	-	68.37
	2567	117.81	123.50	(9 ก.พ.67)	-	-	-	-	-	-	-	-	-	120.66
ตลาดโลก (ลอนดอน) (โรบัสตา)	2564	40.52	41.53	43.33	44.05	47.44	51.61	57.89	62.27	69.41	71.86	74.24	78.78	56.91
	2565	75.39	73.29	71.22	71.10	71.71	72.98	72.06	78.47	82.47	77.66	67.18	65.52	73.25
	2566	64.09	71.05	71.77	81.44	87.08	93.71	89.13	87.77	89.16	86.61	88.85	97.12	83.98
	2567	107.99	112.12	(9 ก.พ.67)	-	-	-	-	-	-	-	-	-	110.06

สุกร

ประจำสัปดาห์ที่ 1 กุมภาพันธ์ 2567 (วันที่ 5 - 9 ก.พ 67)

	2563	2564	2565	2566	2567	% Δ	
ผลผลิตไทย							• แนวทาง/มาตรการกำกับดูแล และแก้ไขปัญหา
- สุกรมีชีวิต (ล้านตัว)	22.05	19.28	15.840	20.46	21.48	4.99%	- แนวทาง/มาตรการ - คน :
- เนื้อสุกร (ล้านตัน)	1.65	1.45	1.19	1.69	1.77	4.73%	- (17-20 ม.ค.66) โครงการพาณิชย์ ลดราคา! ช่วยประชาชน LOT 23 เทศกาลตรุษจีน ปักธงตาย
จำนวนเกษตรกร (ราย)	177,908	189,152	149,575	150,343			- (22 ต.ค.-20 ธ.ค.65) เพิ่มเติมถึง 31 มี.ค. 66) โครงการ Mobile พาณิชย์ลดค่าครองชีพประชาชน
ใช้ในประเทศ (ล้านตัว)	19.19	17.96	15.68	17.39			การวางแผนพาณิชย์...ลดราคา! ช่วยประชาชน สินค้าราคาประหยัด เนื้อหมู ไข่ ไก่ สินค้าอุปโภคบริโภค
(คำนวณตามประชุมหารือรักษาเสถียรภาพราคาสุกร 30.08.66)							จำหน่ายเนื้อแดงราคา กก.ละ 150 บาท
ส่งออก							- (3 มี.ค. 66) ประชุมหารือการแก้ไขราคาสุกรร่วมกับพณ.จก.จังหวัด ในการกำกับดูแลราคาจำหน่ายปลีก
- เนื้อสุกร (ตัน)	34,637	19,712	5,895	5,070		(ม.ค.-พ.ย.66)	เนื้อสุกรให้สอดคล้องกับราคาสุกรมีชีวิตหน้าฟาร์ม
มูลค่า (ล้านบาท)	4,966	2,894	1,351	1,047			- (8 มี.ค. 66) ประชุมหารือสถานการณ์ราคาสุกร ร่วมกับ ปต. ส.หมู ห้าง broker มติให้ติดตามราคาขายปลีก
- สุกรมีชีวิต (ตัว)	2,424,004	1,053,622	4,383	121,407		(ม.ค.-พ.ย.66)	ให้สอดคล้องกับราคาสุกรมีชีวิต และแต่งตั้งคณะทำงานเฉพาะกิจติดตามสถานการณ์ราคาและปริมาณสุกร
มูลค่า (ล้านบาท)	15,862	7,218	80	741			- (3 ก.ค. 66) ประชุมหารือแนวทางแก้ไขปัญหาราคาสุกรร่วมกับ ส.หมู ทุกภาค
ประเทศคู่ค้า							- มาตรการกฎหมาย-กกร. (1 ก.ค. 65)
สุกรมีชีวิต (ปี 66) : พม่า (78%) ลาว (19%) กัมพูชา (3%)							• กำหนดให้ผู้ครอบครอง สุกรมีชีวิต 500 ตัวขึ้นไป สำหรับซากสุกร 5,000 กก. ขึ้นไป
เนื้อสุกร (ปี 65) : ญี่ปุ่น (42%) ฮองกง (41%) กัมพูชา (12%) พม่า (3%) ลาว (2%)							1. ให้แจ้งปริมาณการเลี้ยง/ซื้อ/จำหน่าย/ส่งออก/คงเหลือ ราคา สถานที่เก็บ/เลี้ยง ภายในวันที่ 10 มค 65
นำเข้า							2. จัดทำบัญชีคุมแสดงปริมาณการเลี้ยง/ซื้อ/จำหน่าย/คงเหลือ ราคาซื้อ/จำหน่าย ซื้อ/ที่อยู่ผู้ซื้อ-ผู้ขาย
- เนื้อสุกร (ตัน)	1,801	348	405	230		(ม.ค.-พ.ย.66)	เป็นรายวันไว้ ณ สถานประกอบการ โดยจัดทำให้แล้วเสร็จ ภายใน 3 วัน
มูลค่า (ล้านบาท)	287	102	112	83			• กลไกคณะกรรมการนโยบายพัฒนาสุกรและผลิตภัณฑ์
มูลค่าผลผลิต (ล้านบาท)	167,300	139,107	157,921	138,522		(ม.ค.-พ.ย.66)	โดยมี รมว.กษ. เป็นประธาน ออ.คน. เป็นกรรมการ ปต. เป็นเลขานุการ
แหล่งผลิตสำคัญ							- คณะอนุกรรมการวิเคราะห์การผลิตและการตลาดสุกร (22 ส.ค. 66) พิจารณาบททวนประสิทธิภาพการผลิต
1.ราชบุรี (16.36%) 2.สุพรรณบุรี (4.50%) 3.ชลบุรี (3.99%)							- จากเดิม 19.63 ล้านตัว เป็น 22.12 ล้านตัว
4.ลพบุรี (3.92%) 5.พัทลุง (3.84%)							- ประชุมหารือเสถียรภาพราคาสุกร (30.08.66) ร่วมกับ ปต. ผู้ผลิตรายใหญ่ 20 ราย ร่วมพิจารณามาตรการ
ที่มา (1) ผลผลิตไทย/ใช้ในประเทศ : กรมปศุสัตว์ (2) นำเข้า - ส่งออก : กรมศุลกากร							จัดการปริมาณผลผลิตสุกรที่ออกสู่ตลาดมากกว่าความต้องการวันละ 6,000 ตัว โดยมีมาตรการ 3 แนวทาง
(3) ต้นทุนการผลิต / แหล่งผลิตสำคัญ : สค.							- 1) ลดจำนวนลูกสุกร 2) ขยายช่องทาง/อำนวยความสะดวกในการส่งออก 3) ขอความร่วมมือปลดแม่พันธุ์สุกร
(4) มูลค่าผลผลิต : ปริมาณผลผลิต x ราคาเฉลี่ยรายปี							(30.1.67) มติ pig board เห็นชอบหลักการโครงการรักษาเสถียรภาพราคาสุกร

สถานการณ์
- ปริมาณผลผลิตออกสู่ตลาดเพียงพอกับความต้องการบริโภค ภาวะการค้าและความต้องการบริโภคทรงตัวส่งผลให้ราคาสุกรมีชีวิตและราคาขายปลีกเนื้อแดง (ไม่ตัดแต่ง) เท่ากับจากสัปดาห์ก่อน
แนวโน้ม
- คาดว่า ปริมาณผลผลิตเพียงพอกับความต้องการบริโภคของตลาดในประเทศ ราคาสุกรมีชีวิตหน้าฟาร์มและราคาขายปลีกเนื้อสุกร มีแนวโน้มทรงตัว

ความเคลื่อนไหวของราคา				
ราคาสุกร ณ ตลาด กทม.	สัปดาห์นี้	สัปดาห์ก่อน	เพิ่ม/ลด	
(บาท/กก.)	(9 ก.พ. 67)	(2 ก.พ. 67)	(บาท/กก)	%
- สุกรมีชีวิตหน้าฟาร์ม	69.50	69.50	0.0	0.0
- ส่งสุกรชำแหละ (ผ่าซีก)	88.50	88.50	0.0	0.0
- ขายปลีกเนื้อสุกร (ไม่ตัดแต่ง)	137.50	137.50	0.0	0.0
- ขายปลีกเนื้อสุกร (ตัดแต่ง)	152.50	152.50	0.0	0.0
ราคาสุกรมีชีวิตหน้าฟาร์มและราคาขายปลีกเนื้อสุกร (ไม่ตัดแต่ง) (บาท/กก.)				

ราคา (บาท/กก.)	ปี	ม.ค.	ก.พ.	มี.ค.	เม.ย.	พ.ค.	มิ.ย.	ก.ค.	ส.ค.	ก.ย.	ต.ค.	พ.ย.	ธ.ค.	เฉลี่ย
สุกรมีชีวิตหน้าฟาร์ม (คน.)	2563	74.86	70.45	71.50	67.60	71.28	74.45	79.82	79.50	79.50	78.10	75.08	73.50	74.64
	2564	79.20	77.06	80.63	81.50	77.39	76.93	76.20	74.93	68.26	72.61	78.59	84.20	77.29
	2565	107.30	92.50	87.11	94.74	100.82	101.50	101.50	103.05	103.50	102.66	102.97	98.50	99.68
	2566	98.74	88.60	83.86	84.38	76.10	76.74	69.71	68.00	67.02	61.08	67.95	69.28	75.96
	2567	69.50	69.50											
ขายปลีกเนื้อแดง (ไม่ตัดแต่ง) ตลาด กทม. (คน.)	2563	146.14	142.50	137.50	135.12	137.50	142.02	151.45	147.50	147.50	144.00	136.45	134.25	141.83
	2564	141.75	136.39	141.41	142.50	136.94	132.50	129.25	126.07	118.64	124.87	137.50	148.50	134.69
	2565	195.50	164.87	159.24	171.32	185.39	187.50	187.50	191.36	192.27	185.56	190.66	180.39	182.63
	2566	177.02	164.00	160.45	160.00	144.00	145.60	128.03	133.75	131.31	123.82	133.64	136.94	144.88
	2567	137.50	137.50											

ไถ่เนื้อ

ประจำสัปดาห์ที่ 1 ของเดือนกุมภาพันธ์ (วันที่ 5 - 9 ก.พ. 67)

	2562	2563	2564	2565	2566	2567	% Δ
ผลผลิต					(คาดการณ์)	(คาดการณ์)	
- ไถ่มีชีวิต (ล้านตัว)	1,713	1,758	1,754	1,928	1,988	2,008	1.00
- เนื้อไถ่ (ล้านตัน)	2.90	2.99	3.06	3.27	3.38	3.37	-0.30
จำนวนเกษตรกร (ราย)	32,631	31,344	31,723	31,117	31,117	N/A	N/A
บริโภคในประเทศ (ล้านตัน)	2.00	2.10	2.15	2.26	2.20	2.22	N/A
ส่งออก							
- ปริมาณ (ตัน)	902,483	895,394	913,053	1,011,278	1,083,051	(ม.ค.- ธ.ค. 66)	
- มูลค่า (ล้านบาท)	105,029	103,892	102,542	141,968	140,770		
ประเทศคู่ค้า : ญี่ปุ่น (44%) อังกฤษ (17%) จีน(8%) สหภาพยุโรป (9%)							
ประเทศคู่แข่ง : บราซิล สหรัฐอเมริกา สหภาพยุโรป							
นำเข้า							
- ปริมาณ (ตัน)	698	1,030	187	87	1,130	(ม.ค.- ธ.ค. 66)	
- มูลค่า (ล้านบาท)	30	36	12	14	165		
แหล่งผลิตสำคัญ	1.ลพบุรี (19.82%) 2.กาญจนบุรี (10.60%) 3.ชลบุรี (9.04%) 4.นครราชสีมา (7.75%) 5.ปราจีนบุรี (6.69%)						
ที่มา (1) ผลผลิตไทย/ใช้ในประเทศ : กรมปศุสัตว์ (2) นำเข้า-ส่งออก: กรมศุลกากร (3) ต้นทุนการผลิต / แหล่งผลิตสำคัญ : ปศ (4) มูลค่าผลผลิต : ปริมาณผลผลิต x ราคาเฉลี่ยรายปี							

แนวทาง/มาตรการกำกับดูแล และแก้ไขปัญหา

แนวทาง/มาตรการ - คน.:

- (31 พ.ค. และ 14 มิ.ย. 65) คน.ประชุมหารือกับสมาคมผู้ผลิตไถ่เพื่อส่งออกไทยและผู้ประกอบการรายใหญ่ ขอตรึงราคาขึ้นส่วนไถ่หน้าโรงเชือดให้สอดคล้องกับต้นทุนการผลิต รวมทั้งให้เร่งกำลังการผลิตให้เพียงพอต่อความต้องการไม่ให้ขาดแคลน
- (5 ก.ค. 65) คน.ประชุมหารือกับสมาคมผู้ผลิตไถ่เพื่อส่งออกไทยและผู้ประกอบการรายใหญ่ ขอตรึงราคาไถ่เนื้อ ไม่ให้เกินราคาโครงสร้าง

มาตรการกฎหมาย - กกร.:

- กำหนดให้ไถ่ เนื้อไถ่ เป็นสินค้าควบคุม (ประกาศ กกร. ฉ. 1 ลว. 19 ม.ค. 66)
- กำหนดให้ผู้เลี้ยง (100,000 ตัว ขึ้นไป) และโรงชำแหละ (กำลังการผลิตวันละ 4,000 ตัว ขึ้นไป) แจ้งปริมาณผลิต-จำหน่าย ราคา สถานที่เลี้ยง/สถานที่เก็บ (ประกาศ กกร. ฉ. 8 ลว. 24 ม.ค. 66)

ความเคลื่อนไหวของราคา

ราคาเฉลี่ยไถ่เนื้อ	วันนี้	สัปดาห์ก่อน	เพิ่ม/ลด
ณ ตลาด กทม. (บาท/กก.)	(9 ก.พ. 67)	(2 ก.พ. 67)	(บาท/กก) %
- ขายส่ง ไถ่มีชีวิตหน้าฟาร์ม	38.50	38.50	- -
- ขายปลีก ไถ่สดทั้งตัว (รวมเครื่องใน)	72.50	72.50	- -
- ขายปลีก เนื้อไถ่บ่อง สะโพก	82.50	82.50	- -



สถานการณ์

- ปริมาณผลผลิตออกสู่ตลาดอย่างต่อเนื่องใกล้เคียงกับความต้องการบริโภค
- ราคาไถ่มีชีวิตหน้าฟาร์ม และราคาจำหน่ายปลีกไถ่สดทั้งตัว (รวมเครื่องใน) ทรงตัวเท่ากับสัปดาห์ก่อน เฉลี่ยอยู่ที่ 38.50 บ./กก. และ 72.50 บ./กก. ตามลำดับ สำหรับราคาจำหน่ายปลีกชิ้นส่วนไถ่ส่วนใหญ่ ทรงตัวเท่ากับสัปดาห์ก่อนเช่นกัน

แนวโน้ม

- คาดว่าแนวโน้มราคาไถ่มีชีวิตหน้าฟาร์มและราคาจำหน่ายปลีกชิ้นส่วนไถ่ อาจทรงตัวหรือปรับเพิ่มขึ้นเล็กน้อย เนื่องจากความต้องการบริโภคช่วงเทศกาลตรุษจีน

ราคา (บาท / กก.)	ปี	ม.ค.	ก.พ.	มี.ค.	เม.ย.	พ.ค.	มิ.ย.	ก.ค.	ส.ค.	ก.ย.	ต.ค.	พ.ย.	ธ.ค.	เฉลี่ย
ขายส่งไถ่มีชีวิต	2563	35.14	34.50	34.00	32.21	30.67	33.50	33.50	33.50	33.10	32.25	31.55	32.50	33.04
หน้าฟาร์ม กทม.	2564	31.75	31.50	32.24	33.50	33.50	32.88	31.45	29.41	29.12	29.50	32.84	37.50	32.10
(คน.)	2565	37.88	38.32	39.00	40.88	41.00	42.86	46.41	46.50	46.50	45.22	42.66	41.11	42.36
	2566	41.00	39.80	36.59	37.88	43.70	45.17	42.00	37.88	36.57	35.65	37.41	39.25	39.41
	2567	38.75	38.50											38.63
			(9 ก.พ. 67)											
ขายปลีกไถ่สดทั้งตัว	2563	62.50	62.50	62.50	62.50	62.50	63.21	65.00	65.00	65.00	65.00	65.00	63.00	63.64
รวมเครื่องใน ตลาด กทม.	2564	62.50	62.50	62.50	62.50	62.50	62.50	62.50	62.50	62.50	62.50	62.50	62.50	62.50
(คน.)	2565	66.25	67.50	67.50	67.50	67.50	69.52	72.50	72.50	72.50	72.50	72.50	72.50	70.06
	2566	72.50	71.63	70.00	70.00	72.50	72.50	72.50	72.50	72.50	72.50	72.50	72.50	72.01
	2567	72.50	72.50											72.50
			(9 ก.พ. 67)											
ขายปลีกไถ่บ่องติดสะโพก	2563	65.23	62.50	62.50	62.50	62.50	62.50	62.50	62.50	62.50	62.50	60.92	59.50	62.35
ตลาด กทม.	2564	62.50	62.50	62.50	62.50	62.50	64.64	65.38	64.64	61.31	62.50	65.80	67.50	63.69
(คน.)	2565	71.75	72.63	75.00	76.47	77.50	84.17	91.56	87.27	85.00	85.00	85.00	81.97	81.11
	2566	79.76	75.50	75.00	80.31	87.50	87.50	86.32	84.63	81.90	80.00	82.50	82.50	81.95
	2567	82.50	82.50											82.50
			(9 ก.พ. 67)											

ไข่ไก่

ประจำสัปดาห์ที่ 1 ของเดือนกุมภาพันธ์ (วันที่ 5 - 9 ก.พ. 67)

	2562	2563	2564	2565	2566	% Δ	มาตรการ	
ผลผลิต					(f)			
- แม่ไก่ยืนกรง (ล้านตัว)	49.50	49.78	50.91	51.47	51.48	0.01	- ประสาน สพจ. ติดตามสถานการณ์ราคาและพฤติกรรมกรงจำหน่ายไข่ไก่ที่เข้าช่วยความผิดตามกฎหมาย เช่น จำหน่ายราคาสูงต่ำเกินสมควร และการกักตุนสินค้า	
- ปริมาณไข่ไก่ (ล้านฟอง)	14,996	15,081	15,421	15,593	15,595	0.01	- กำกับดูแลการค้าปลีก ติดตามภาวะการค้าปลีกและราคาขายปลีกในตลาดสดให้สอดคล้องกับราคาผลผลิตหน้าฟาร์ม รวมทั้งตรวจสอบกำกับดูแลด้านเครื่องชั่งและการปิดป้ายแสดงราคา	
จำนวนเกษตรกร (ราย)	132,996	135,588	145,237	151,325	148,367	-	- ขอความร่วมมือผู้ประกอบการรายใหญ่ตรึงราคาจำหน่ายไข่ไก่โคลงหน้าฟาร์มให้เหมาะสม	
ใช้ในประเทศ (ล้านฟอง)	14,725	14,860	15,160	15,301	15,154	-	- เชื่อมโยงจำหน่ายไข่ไก่ ผ่านจุดจำหน่ายธงฟ้า และรถ Mobile	
ส่งออก							- เชื่อมโยงจำหน่ายไข่ไก่ “พาณิชย์ช่วยเหลือค่าครองชีพ จำหน่ายไข่ไก่ราคาประหยัด” (14 ก.ย.-27 ต.ค. 66)	
- ปริมาณ (ล้านฟอง)	271	221	261	292	441	(ม.ค.-ธ.ค. 66)	- โครงการชดเชยดอกเบี้ยเพื่อเสริมสภาพคล่องให้แก่เกษตรกรผู้เลี้ยงไข่ไก่ ปี 2566	
- มูลค่า (ล้านบาท)	705	656	801	1,162	1,955		- การดำเนินมาตรการลดไข่ไก่ในระบบ ของ ปศ. ดังนี้	
ประเทศคู่ค้า : ย่างกุ้ง (35%) สิงคโปร์ (46%) อื่นๆ 19%							- ขอความร่วมมือผู้ประกอบการรายใหญ่ ผลักดันการส่งออกหรือปลดไข่ไก่อินทรีย์ก่อนกำหนดรวมจำนวน 65 ล้านฟอง ระหว่างเดือน มี.ค. - เม.ย. 66	
นำเข้า							- ขอความร่วมมือผู้ประกอบการไข่พันธุ์ (PS) รวมกันส่งออกหรือปลดไข่ไก่อินทรีย์ก่อนกำหนดรวมจำนวน 78 ล้านฟอง ระหว่างเดือน ก.ย. - ธ.ค. 66	
- ปริมาณ (ล้านฟอง)	-	-	-	-	-		- ขอความร่วมมือผู้เลี้ยงไข่ไก่ปลดไข่ไก่อินทรีย์ตามอายุที่เหมาะสม จนถึงสิ้นเดือน ธ.ค. 66	
- มูลค่า (ล้านบาท)	-	-	-	-	-			
แหล่งผลผลิตสำคัญ	1.ฉะเชิงเทรา (14%) 2.นครนายก (10%) 3.ชลบุรี (11%)							การดำเนินงานของ Egg Board 7 ธ.ค. 66
	4.นครปฐม (7%) 5.อยุธยา (6%)							- ใ้เวลาการนำเข้าเลี้ยงป้อนผู้ไข่ไก่ (GP) และแม่พันธุ์ไข่ไก่ (PS) ปี 2566 ดังนี้
ที่มา	(1) ผลผลิตไทย/ใช้ในประเทศ : กรมปศุสัตว์ (2) นำเข้า - ส่งออก: กรมศุลกากร							1. แผนการเลี้ยง GP จำนวน 3,800 ตัว
	(3) ต้นทุนการผลิต / แหล่งผลผลิตสำคัญ : สศก.							2. แผนการเลี้ยง PS จำนวน 440,000 ตัว
	(4) มูลค่าผลผลิต : ปริมาณผลผลิต x ราคาเฉลี่ยรายปี							กรมปศุสัตว์ เป็นผู้จัดสรรโควตาให้แก่ผู้ประกอบการไข่พันธุ์ 16 บริษัท (โควตาแต่ละบริษัทเท่าเดิมกับปี 65)

สถานการณ์
- ปริมาณผลผลิตออกสู่ตลาดอย่างต่อเนื่อง เพียงพอต่อความต้องการบริโภคของประชาชน โดย ปศ.ประมาณการแม่ไก่ยืนกรง ม.ค. ≈ 52.24 ล้านตัว
คิดเป็นไข่ไก่ ≈ 43.36 ล้านฟอง/วัน มากกว่าความต้องการปกติ ≈ 0.93 ล้านฟอง
บริโภคต่อวัน 42.43 ล้านฟอง (บริโภคภายในประเทศ 41.50 ล้านฟอง/วัน ส่งออก 0.93 ล้านฟอง)
- ราคาไข่ไก่โคลงหน้าฟาร์มทรงตัวเท่ากับสัปดาห์ก่อนอยู่ที่ ฟองละ 3.40 บาท
ราคาขายปลีกเบอร์ 3 ตลาดสดเขตกรุงเทพฯ เฉลี่ยฟองละ 3.90 บาท
ราคาขายปลีกเบอร์ 3 ทั่วประเทศ เฉลี่ยฟองละ 3.90 บาท
- ภาวะการค้าและความต้องการบริโภคทรงตัว
แนวโน้ม
- ราคาไข่ไก่มีแนวโน้มทรงตัวหรือปรับตัวลดลงเล็กน้อย เนื่องจากมีปริมาณผลผลิตออกสู่ตลาดอย่างต่อเนื่อง ในขณะที่ภาวะการค้าและความต้องการบริโภคทรงตัว

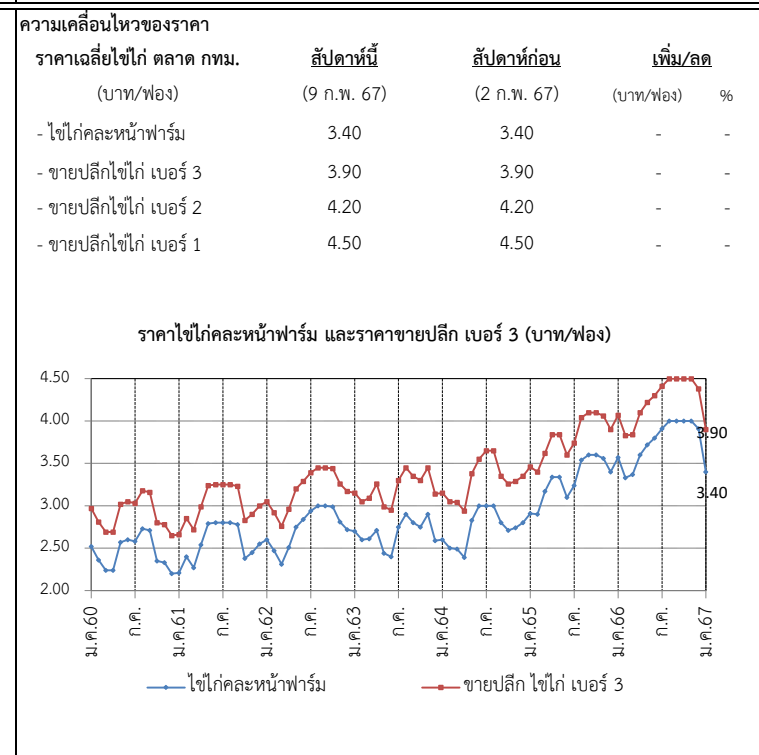

ราคา (บาท/ฟอง)	ปี	ม.ค.	ก.พ.	มี.ค.	เม.ย.	พ.ค.	มิ.ย.	ก.ค.	ส.ค.	ก.ย.	ต.ค.	พ.ย.	ธ.ค.	เฉลี่ย
ไข่ไก่โคลงหน้าฟาร์ม (คน.)	2561	2.21	2.40	2.27	2.54	2.79	2.80	2.80	2.80	2.78	2.38	2.45	2.55	2.56
	2562	2.60	2.47	2.31	2.51	2.75	2.84	2.94	3.00	3.00	2.99	2.81	2.72	2.75
	2563	2.70	2.60	2.61	2.71	2.44	2.40	2.75	2.90	2.80	2.75	2.90	2.59	2.68
	2564	2.60	2.50	2.49	2.39	2.83	3.00	3.00	3.00	2.95	2.71	2.74	2.80	2.75
	2565	2.91	2.90	3.17	3.34	3.34	3.13	3.24	3.54	3.60	3.60	3.56	3.40	3.31
	2566	3.57	3.33	3.37	3.60	3.72	3.80	3.91	4.00	4.00	4.00	4.00	3.91	3.77
	2567	3.55	3.40											
ขายปลีกไข่ไก่ เบอร์ 3 ตลาด กทม. (คน.)	2561	2.66	2.85	2.72	2.99	3.24	3.25	3.25	3.25	3.23	2.83	2.90	3.00	3.01
	2562	3.05	2.92	2.76	2.96	3.20	3.29	3.39	3.15	3.45	3.44	3.26	3.15	3.17
	2563	3.15	3.05	3.09	3.26	2.99	2.95	3.30	3.45	3.35	3.30	3.45	3.14	3.21
	2564	3.14	3.05	3.04	2.94	3.38	3.55	3.55	3.65	3.51	3.26	3.29	3.35	3.31
	2565	3.46	3.40	3.62	3.84	3.84	3.63	3.74	4.04	4.10	4.10	4.06	3.90	3.81
	2566	4.07	3.83	3.87	4.10	4.22	4.30	4.41	4.50	4.50	4.50	4.50	4.38	4.27
	2567	4.05	3.90											

เกลือทะเล

ประจำสัปดาห์ที่ 1 ของเดือนกุมภาพันธ์ 2567 (วันที่ 5 - 9 ก.พ. 67)

	2563	2564	2565	2566	2567 (f)	
ผลผลิต (ตัน)	570,205	392,765	376,668	521,807	521,807	ความเคลื่อนไหวของราคา
ใช้ในประเทศ (ตัน)	578,580	380,321	261,084	0		ราคาเกลือทะเล ณ แหล่งผลิต
ผลผลิตของแหล่งผลิตสำคัญ : จ.เพชรบุรี สมุทรสาครและสมุทรสงคราม						
การส่งออก						
- ปริมาณ (ตัน)	167,521	165,347	278,637	253,110		
- มูลค่า (ล้านบาท)	624.10	633.96	1,115.48	935.28		
ประเทศที่ส่งออก : กัมพูชา (32%) เวียดนาม (26%) พม่า (11%) มาเลเซีย (9%) อื่น ๆ (22%)						
การนำเข้า (รวมเกลือทะเล เกลือบริโภค เกลืออื่น ๆ)						
- ปริมาณ (ตัน)	175,896	152,903	163,053	169,306		
- มูลค่า (ล้านบาท)	376.13	352.89	288.46	292.56		
ประเทศที่นำเข้า : อินเดีย (90%) ไต้หวัน (4%) นิวซีแลนด์ (2%) อื่น ๆ (4%) (ม.ค.-พ.ย.66)						
มูลค่าผลผลิต (ล้านบาท)	241.55	268.56	553.60			
ที่มา (1) ผลผลิต : กรมส่งเสริมการเกษตร						
(2) ส่งออก - นำเข้า : กรมศุลกากร						
(3) มูลค่าผลผลิต : คำนวณจากปริมาณผลผลิต x ราคาเฉลี่ยรายปี						

	สัปดาห์ที่ 1 (9 ก.พ.67)	สัปดาห์ที่ 5 (2 ก.พ.67)	เพิ่ม/ลด (บาท/ตัน)	(%)
- เพชรบุรี	750	750	-	-
- สมุทรสาคร	1,188	1,219	-31	-2.54
- สมุทรสงคราม	969	1,063	-94	-8.84
	969	1,010	-41	-4.06

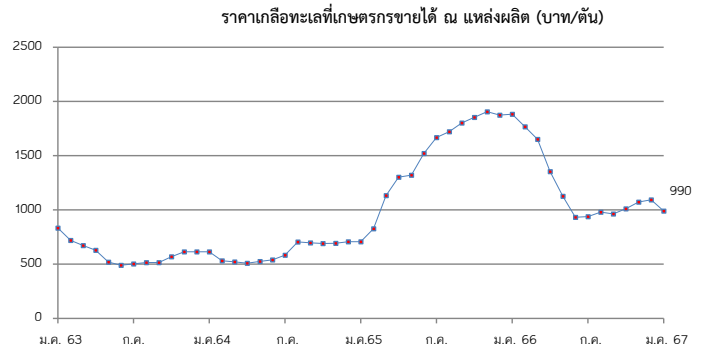

สถานการณ์	มาตรการภาครัฐ
<ul style="list-style-type: none"> - ผลผลิตฤดูกาลใหม่เริ่มทยอยออกสู่ตลาดอย่างต่อเนื่อง ขณะที่ความต้องการชะลอตัว - ราคาเฉลี่ยเกลือทะเล จังหวัดสมุทรสาคร และสมุทรสงคราม ปรับลดลง ต้นละ 31 บาท และ 94 บาท หรือปรับลดลง 2.54 และ 8.84 ตามลำดับ 	<ul style="list-style-type: none"> - ปี 2564 มติ คณะกรรมการบริหารกองทุนรวมเพื่อช่วยเหลือเกษตรกร (6 ก.ย. 64) เห็นชอบกรอบวงเงินจากกองทุนรวมเพื่อช่วยเหลือเกษตรกร จำนวน 12.57 ล้านบาท ตามที่กรมส่งเสริมการเกษตรขอรับการสนับสนุน เพื่อดำเนินโครงการแก้ไขปัญหาเกลือทะเลปี 2564 โดยการสนับสนุนเงินช่วยเหลือเพื่อชดเชยส่วนต่างราคา ในอัตราไม่เกิน ต้นละ 250 บาท ให้เกษตรกรที่เข้าร่วมโครงการ ที่มีปริมาณเกลือค้างสต็อกปีการผลิต 2562/63 จำนวน 145 ครั้งเรือน และดำเนินการของหน่วยงานราชการตามที่จ่ายจริง ไม่เกินร้อยละ 3 ของวงเงินดำเนินการ ระยะเวลาโครงการ ก.ย. 64 - ม.ค. 65 - ผล มีเกษตรกรเข้าร่วมโครงการทั้งสิ้น 111 ราย ปริมาณเกลือที่เข้าร่วมโครงการจำนวน 39,841.17 ตัน จำนวนเงินที่ชดเชยจำนวน 9,960,291.75 บาท มีค่าใช้จ่ายในการดำเนินงานจำนวน 116,416 รวมเป็นเงินทั้งสิ้น 10,076,707.75 บาท

ราคาเกลือทะเล ที่เกษตรกรขายได้เฉลี่ย 3 จังหวัด (บาท/ตัน)													
ปี	ม.ค.	ก.พ.	มี.ค.	เม.ย.	พ.ค.	มิ.ย.	ก.ค.	ส.ค.	ก.ย.	ต.ค.	พ.ย.	ธ.ค.	เฉลี่ย
2562	2,354	2,220	1,931	927	821	1,147	1,309	1,266	1,260	1,219	1,068	974	1,375
2563	833	719	672	629	519	490	505	515	516	568	615	615	600
2564	615	531	523	518	526	536	585	706	698	690	693	713	611
2565	708	828	1,133	1,302	1,320	1,521	1,667	1,721	1,802	1,880	1,906	1,883	1,473
2566	1,883	1,768	1,652	1,354	1,128	933	931	1,038	964	1,013	1,073	1,094	1,236
2567	1,035	969											1,002

(9 ก.พ.67)