



เดือนมกราคม และแนวโนมเดือนเมษายน 2559



กองสงเสริมการค้ำสินค้ำเกษตร 1

มกราคม 2559

สารบัญ

	หน้า
สถานการณ์สินค้าเกษตร	
ภาพรวม	1
สถานการณ์รายกลุ่มสินค้า	3
การช่วยเหลือด้านการตลาดสินค้าเกษตรของ กชก.	8
ข้อมูลรายสินค้า	
กลุ่มสินค้าผลิตเพื่อส่งออก	
1. ข้าว	12
2. มันสำปะหลัง	24
3. ยางพารา	29
4. ไข่เนื้อ	35
5. กุ้งขาวแวนนาไม	37
6. สับปะรด	39
กลุ่มสินค้าผลิตเพื่อบริโภคภายในประเทศ	
7. ข้าวโพดเลี้ยงสัตว์	42
8. กาแฟ	50
9. ปาล์มน้ำมัน	55
10. มะพร้าว	59
11. หอมแดง	63
12. หอมหัวใหญ่	69
13. กระเทียม	73
14. สุกกร	77
15. ไข่ไก่	79
16. เกล็ดทะเล	81
กลุ่มสินค้าที่ต้องนำเข้า	
17. ถั่วเหลือง	83
18. กากถั่วเหลือง	85
19. ปลาป่น	87
อัตราแลกเปลี่ยนเงินดอลลาร์สหรัฐ	89

สรุปสถานการณ์สินค้าเกษตรเดือนมีนาคม
และแนวโน้มเดือนเมษายน ๒๕๕๙

๑. ภาพรวมสถานการณ์ปัจจุบัน

ข้าวนาปรัง ปี ๒๕๕๙ ผลผลิตเริ่มทยอยออกสู่ตลาด และมีการส่งมอบข้าว G to G ราคาเคลื่อนไหวไม่มากนัก

ยางพารา ผลผลิตออกสู่ตลาดน้อย ภาวะตลาดยังชะลอตัว แม้ว่าภาครัฐจะใช้ยางในการกิจมากขึ้น แต่ราคายังอยู่ในเกณฑ์ต่ำ

มันสำปะหลัง อยู่ในช่วงผลผลิตออกสู่ตลาดมาก ราคาเคลื่อนไหวอยู่ในเกณฑ์ต่ำ

ข้าวโพดเลี้ยงสัตว์(ฤดูแล้ง) ผลผลิตเริ่มทยอยออกสู่ตลาดแต่มีปริมาณน้อย ขณะที่สินค้าทดแทนราคาถูกกว่าให้เลือกใช้ ราคาอ่อนตัวลง

ถั่วเหลือง(ฤดูแล้ง) ผลผลิตทยอยออกสู่ตลาด มีคุณภาพดี ราคาอยู่ในเกณฑ์ปกติ

เมล็ดกาแฟ ผลผลิตออกสู่ตลาดน้อยลง ราคาอยู่ในเกณฑ์ดี

ปาล์มน้ำมัน ผลผลิตเริ่มออกสู่ตลาดมากขึ้น ราคาอ่อนตัวลงแต่ยังอยู่ในเกณฑ์ปกติ

มะพร้าว ผลผลิตออกสู่ตลาดอย่างต่อเนื่องแต่ยังไม่เพียงพอกับความต้องการ ราคายังอยู่ในเกณฑ์สูง

ปลาป่น อยู่ในช่วงปิดอ่าวไทยทำให้วัตถุดิบมีน้อย แต่ราคายังเคลื่อนไหวอยู่ในเกณฑ์ปกติ

สุกร ผลผลิตในระบบมีมาก ภาวะการค้าชะลอตัวเล็กน้อย ราคาทรงตัว

ไข่ไก่ ผลผลิตออกสู่ตลาดมาก แต่เข้าสู่ช่วงปิดภาคเรียนและการส่งออกชะลอตัว ราคาอ่อนตัวลง

ไก่เนื้อ ผลผลิตมีเพียงพอกับความต้องการใช้ ราคาทรงตัว

กุ้งขาวแวนนาไม ผลผลิตออกสู่ตลาดมากขึ้น ขณะที่ภาวะการค้าชะลอตัว ราคาอ่อนตัวลง

สับปะรด อยู่ในช่วงผลผลิตออกสู่ตลาดอย่างต่อเนื่อง แต่ยังมีน้อยกว่าความต้องการ ราคายู่ในเกณฑ์สูง

มะนาว (นอกฤดู) ผลผลิตออกสู่ตลาดน้อย ราคาปรับตัวสูงขึ้น

พริกใหญ่สด ผลผลิตออกสู่ตลาดมากอย่างต่อเนื่อง ราคาอ่อนตัวลง

หอมแดง จ.ศรีสะเกษ ผลผลิตออกสู่ตลาดใกล้หมดแล้ว ส่วนของภาคเหนือเริ่มทยอยออกสู่ตลาด ราคาปรับตัวลดลง

หอมหัวใหญ่ ผลผลิตออกสู่ตลาดมาก ขณะที่ตลาดมีความต้องการต่อเนื่อง ราคายังอยู่ในเกณฑ์ดี

กระเทียม ผลผลิตออกสู่ตลาดมากขึ้น ราคาอ่อนตัวลง ส่วนกระเทียมแห้งจะเริ่มออกสู่ตลาดในช่วงปลายเดือน

เกลือทะเล ผลผลิตออกสู่ตลาดมากขึ้น ขณะที่ยังมีสต็อกอยู่มากและภาวะการค้าชะลอตัว ราคาอ่อนตัวลง

๒. สถานการณ์การผลิตสินค้าเกษตรของโลก

กระทรวงเกษตรของสหรัฐฯ (USDA) คาดการณ์แนวโน้มสถานการณ์การผลิตสินค้าเกษตรสำคัญของโลกในฤดูการผลิต ปี ๒๕๕๘/๕๙ ณ เดือนมีนาคม ๒๕๕๙ ไว้ ดังนี้

๒.๑ **พืชน้ำมัน** คาดว่าในฤดูการผลิต ปี ๒๕๕๘/๕๙ จะมีผลผลิตรวม (ไม่รวมน้ำมันปาล์ม) ประมาณ ๕๒๖.๘๘ ล้านตัน น้อยกว่าปีที่ผ่านมา (๕๓๕.๖๕ ล้านตัน) ประมาณ ๘.๗๗ ล้านตัน (-๑.๖๔%) สำหรับพืชน้ำมันที่คาดว่าจะมีผลผลิตเพิ่มขึ้น ได้แก่ ถั่วเหลือง ผลผลิต ๓๒๐.๒๑ ล้านตัน เพิ่มขึ้น ๑.๖๔ ล้านตัน (+๐.๕๒%) ถั่วลิสง ผลผลิต ๔๐.๖๒ ล้านตัน เพิ่มขึ้น ๑.๒๑ ล้านตัน (+๓.๐๖%) เมล็ดในปาล์ม ผลผลิต ๑๖.๓๓ ล้านตัน เพิ่มขึ้น ๐.๐๒ ล้านตัน (+๐.๑๒%) **เนื้อมะพร้าวแห้ง** ผลผลิต ๕.๕๑ ล้านตัน เพิ่มขึ้น ๐.๐๘ ล้านตัน

(+๑.๔๗%) พืชน้ำมันที่คาดว่าผลผลิตจะลดลง ได้แก่ เมล็ดฝ้าย ผลผลิต ๓๗.๓๔ ล้านตัน ลดลง ๗.๐๑ ล้านตัน (-๑๕.๘๐%) เรปซีด ผลผลิต ๖๗.๔๕ ล้านตัน ลดลง ๔.๕๑ ล้านตัน (-๖.๒๗%) เมล็ดทานตะวัน ผลผลิต ๓๙.๔๒ ล้านตัน ลดลง ๐.๒๐ ล้านตัน (-๐.๕๐%)

สำหรับ น้ำมันปาล์ม คาดว่าจะมีผลผลิตประมาณ ๖๑.๗๒ ล้านตัน เพิ่มขึ้นจากปีที่ผ่านมา ๐.๒๙ ล้านตัน (+๐.๔๗%)

๒.๒ ธัญพืช ในปี ๒๕๕๘/๕๙ คาดว่าจะมีผลผลิตประมาณ ๑,๙๙๕.๘๘ ล้านตัน น้อยกว่าปีที่ผ่านมา (๒,๐๒๓.๙๕ ล้านตัน) ๒๘.๐๗ ล้านตัน (-๑.๓๙%) โดยสถานการณ์รายพืชสรุปได้ ดังนี้

๒.๒.๑ ข้าวสาลี คาดว่าจะมีผลผลิตประมาณ ๗๓๒.๓๒ ล้านตัน มากกว่าปีที่ผ่านมา (๗๒๕.๔๗ ล้านตัน) ๖.๘๕ ล้านตัน (+๐.๙๔%) ประเทศที่ผลผลิตเพิ่มขึ้น เช่น ตุรกี เพิ่มขึ้น ๔.๒๕ ล้านตัน (+๒๗.๘๗%) จีน เพิ่มขึ้น ๓.๙๘ ล้านตัน (+๓.๑๖%) ออสเตรเลีย เพิ่มขึ้น ๑.๔๒ ล้านตัน (+๖.๑๗%) EU เพิ่มขึ้น ๑.๐๘ ล้านตัน (+๑.๑๕%) ส่วนประเทศที่ผลผลิตลดลง เช่น อินเดีย ลดลง ๙.๓๒ ล้านตัน (-๙.๗๒%) แคนาดา ลดลง ๑.๘๒ ล้านตัน (-๖.๑๙%) เป็นต้น

๒.๒.๒ ธัญพืชเมล็ดหยาบ คาดว่าจะมีผลผลิตประมาณ ๑,๒๖๓.๕๖ ล้านตัน น้อยกว่าปีที่ผ่านมา (๑,๒๙๘.๔๘ ล้านตัน) ๓๔.๙๓ ล้านตัน (-๒.๖๙%) โดยธัญพืชที่มีผลผลิตเพิ่มขึ้น ได้แก่ ข้าวบาเลย์ ผลผลิต ๑๔๖.๑๔ ล้านตัน เพิ่มขึ้น ๕.๑๙ ล้านตัน (+๓.๖๙%) ข้าวฟ่าง ผลผลิต ๖๗.๖๑ ล้านตัน เพิ่มขึ้น ๓.๗๒ ล้านตัน (+๕.๘๒%) ส่วนธัญพืชที่มีผลผลิตลดลง ได้แก่ ข้าวโพดเลี้ยงสัตว์ ผลผลิต ๙๖๙.๖๔ ล้านตัน ลดลง ๔๐.๐๕ ล้านตัน (-๓.๙๗%) ข้าวไรน์ ผลผลิต ๑๒.๓๐ ล้านตัน ลดลง ๒.๑๗ ล้านตัน (-๑๕.๐๑%) ข้าวโอ๊ต ผลผลิต ๒๒.๒๕ ล้านตัน ลดลง ๐.๑๑ ล้านตัน (-๐.๔๘%)

๒.๓ ข้าวสาลี USDA คาดว่าในปีการผลิต ๒๕๕๘/๕๙ ผลผลิตข้าวของโลกจะมีประมาณ ๔๗๑.๐๙ ล้านตัน น้อยกว่าปีที่ผ่านมา (๔๗๘.๗๖ ล้านตัน) ประมาณ ๗.๖๗ ล้านตัน (-๑.๖๐%) เนื่องจากประเทศผู้ผลิตสำคัญหลายประเทศประสบภาวะภัยแล้งทำให้ผลผลิตลดลงและมีปัญหาด้านคุณภาพ โดยผลผลิตของประเทศผู้ผลิตสำคัญ เช่น อินเดีย ลดลง ๒.๔๘ ล้านตัน ไทย ลดลง ๒.๘๕ ล้านตัน ขณะที่ความต้องการบริโภคข้าวของโลกมีประมาณ ๔๘๔.๒๓ ล้านตัน เพิ่มขึ้นจากปีที่ผ่านมา (๔๘๒.๕๙ ล้านตัน) ประมาณ ๑.๖๒ ล้านตัน (+๐.๓๔%) และสต็อกปลายปีจะอยู่ในระดับ ๙๐.๕๑ ล้านตัน ต่ำกว่าปีที่ผ่านมา (๑๐๓.๖๕ ล้านตัน) ร้อยละ ๑๒.๖๘ สำหรับการค้าข้าวในตลาดโลก ในปี ๒๕๕๘/๕๙ USDA คาดว่าจะมีประมาณ ๔๑.๖๙ ล้านตัน น้อยกว่าปีที่ผ่านมา (๔๒.๕๘ ล้านตัน) ร้อยละ ๒.๐๘ โดยเป็นการส่งออกของประเทศไทย ประมาณ ๑๐.๐๐ ล้านตัน อินเดีย ๘.๖๐ ล้านตัน เวียดนาม ๗.๐๐ ล้านตัน ปากีสถาน ๔.๖๐ ล้านตัน เมียนมาร์ ๑.๘๐ ล้านตัน และกัมพูชา ๐.๙๐ ล้านตัน ตามลำดับ

๓. แนวโน้มสถานการณ์เดือนเมษายน ๒๕๕๙

ข้าวนาปรัง ปี ๒๕๕๙ ผลผลิตออกสู่ตลาดมากขึ้น ขณะที่ตลาดชะลอตัว คาดว่าราคาจะเคลื่อนไหวไม่มากนัก

ยางพารา ผลผลิตออกสู่ตลาดน้อยขณะที่ภาครัฐใช้ยางมากขึ้น ราคามีแนวโน้มขยับตัวสูงขึ้น แต่ยังคงอยู่ในเกณฑ์ต่ำตามภาวะตลาดที่ยังชะลอตัว

มันสำปะหลัง ยังอยู่ในช่วงผลผลิตออกสู่ตลาดมาก แนวโน้มราคาอ่อนตัวลง

ข้าวโพดเลี้ยงสัตว์ แม้ว่าผลผลิตออกสู่ตลาดน้อยและมีคุณภาพดี แต่มีสินค้าทดแทนราคาถูก แนวโน้มราคาเคลื่อนไหวไม่มากนัก

ถั่วเหลือง(ฤดูแล้ง) ผลผลิตออกสู่ตลาดมากขึ้น ขณะที่ความต้องการใช้มีอย่างต่อเนื่อง แนวโน้มราคาอยู่ในเกณฑ์ปกติ

เมล็ดกาแฟ สิ้นสุดฤดูกาล เกษตรกรบางส่วนยังเก็บผลผลิตไว้รอราคา แนวโน้มราคาอยู่ในเกณฑ์ดี

ปาล์มน้ำมัน อยู่ในช่วงผลผลิตออกสู่ตลาดมาก แนวโน้มราคาอ่อนตัวลง แต่ภาครัฐได้เตรียมมาตรการยกระดับราคาไว้รองรับแล้ว

มะพร้าว ผลผลิตออกสู่ตลาดอย่างต่อเนื่องแต่ไม่เพียงพอกับความต้องการ แนวโน้มราคาอยู่ในเกณฑ์สูง

ปลาป่น วัตถุดิบมีน้อย ขณะที่ความต้องการใช้มีแนวโน้มเพิ่มขึ้น คาดว่าราคาจะยังเคลื่อนไหวไม่มากนัก

สุกรและไข่ไก่ สภาพอากาศร้อนทำให้ผลผลิตออกสู่ตลาดน้อยลง แต่อยู่ในช่วงปิดภาคเรียน และการส่งออกไข่ไก่ชะลอตัว ราคาจะอ่อนตัวลง

ไก่เนื้อ ผลผลิตมีเพียงพอกับความต้องการใช้ ภาวะการค้าล่อตัวขึ้น แนวโน้มราคาอยู่ในเกณฑ์ดี

กุ้งขาวแวนนาไม ผลผลิตออกสู่ตลาดมากขึ้น ขณะที่ภาวะการค้าชะลอตัว ราคามีแนวโน้มอ่อนตัวลง

สับปะรด อยู่ในช่วงผลผลิตออกสู่ตลาดอย่างต่อเนื่อง แต่ยังมีน้อยกว่าความต้องการ แนวโน้มราคาอยู่ในเกณฑ์สูง

มะนาว (นอกฤดู) ผลผลิตออกสู่ตลาดน้อย ไม่เพียงพอกับความต้องการ แนวโน้มราคาปรับตัวสูงขึ้น

พริกใหญ่สด ผลผลิตออกสู่ตลาดมากอย่างต่อเนื่อง แนวโน้มราคาอ่อนตัวลง
หอมแดง ผลผลิตภาคเหนือออกสู่ตลาดมากขึ้น แนวโน้มราคาปรับตัวลดลง
หอมหัวใหญ่ คาดว่าเกษตรกรจะเก็บเกี่ยวเสร็จสิ้นในเดือนนี้ แนวโน้มราคาอ่อนตัวลงแต่ยังอยู่ในเกณฑ์ดี

กระเทียม เกษตรกรนำกระเทียมแห้งออกจำหน่ายมากขึ้น ราคาอ่อนตัวลง โดยจังหวัดมีมาตรการชะลอการจำหน่ายไว้รองรับแล้ว

เกลือทะเล ผลผลิตออกสู่ตลาดมากขึ้น ขณะที่ยังมีสต็อกอยู่มาก ราคามีแนวโน้มอ่อนตัวลง
แนวโน้มสถานการณ์รายกลุ่มสินค้า

๓.๑ กลุ่มสินค้าที่ผลิตเพื่อส่งออก สถานการณ์สินค้าเกษตรที่สำคัญ ได้แก่

(๑) **ข้าวเปลือกนาปรัง ปี ๒๕๕๙** กระทรวงเกษตรฯ คาดการณ์ว่าจะผลผลิตประมาณ ๔.๐๕ ล้านตัน น้อยกว่าปีที่ผ่านมา (๕.๓๖ ล้านตัน) ๑.๓๑ ล้านตัน เนื่องจากการเพาะปลูกได้รับผลกระทบจากภัยแล้งทำให้พื้นที่เพาะปลูกลดลงและอาจมีผลกระทบต่อคุณภาพผลผลิตด้วย ปัจจุบันเกษตรกรเก็บเกี่ยวผลผลิตออกสู่ตลาดมากขึ้น โดยในช่วงเดือนมีนาคม - พฤษภาคม ๒๕๕๙ จะมีผลผลิตออกสู่ตลาดได้ประมาณเดือนละ ๑.๒๙๗, ๑.๑๒๗ และ ๐.๕๘๔ ล้านตัน ตามลำดับ

ภาวะการค้า ราคาซื้อขายข้าวเปลือกในตลาดสำคัญ (ณ ๑๘ มี.ค. ๕๙) เป็นดังนี้ ข้าวเปลือกหอมมะลิ ต้นละ ๑๐,๒๐๐ - ๑๓,๐๐๐ บาท ข้าวเปลือกเจ้า ๕% ต้นละ ๘,๐๐๐- ๘,๕๐๐ บาท ข้าวเปลือกปทุมธานี ต้นละ ๙,๓๐๐ - ๑๐,๐๐๐ บาท ข้าวเปลือกเหนียว ต้นละ ๑๒,๕๐๐ - ๑๓,๘๕๐ บาท ส่วนการค้าข้าวสาร ราคาซื้อขาย เป็นดังนี้ ข้าวขาว ๑๐๐% ชั้น ๒ กระสอบละ ๑,๒๓๐ - ๑,๒๔๐ บาท ข้าวหอมมะลิ ๑๐๐% ชั้น ๒ กระสอบละ ๒,๑๙๐ - ๒,๒๐๐ บาท ข้าวเหนียว ๑๐% เมล็ดยาว กระสอบละ ๒,๖๔๐ - ๒,๖๕๐ บาท และข้าวหนึ่ง ๑๐๐% กระสอบละ ๑,๒๓๐ - ๑,๒๔๐ บาท สำหรับราคาส่งออกข้าวไทย (สมาคมผู้ส่งออกข้าวไทย, ๑๖ มี.ค. ๕๙, (f.o.b.)) ราคาข้าวหอมมะลิ ชั้น ๑ ต้นละ ๗๙๘ เหรียญ สรอ.

ข้าวขาว ๑๐๐% ชั้น ๒ ต้นละ ๓๙๕ เหรียญ สรอ. ข้าวขาว ๕% ต้นละ ๓๘๖ เหรียญ สรอ. และข้าวหนึ่ง ต้นละ ๓๙๒ เหรียญ สรอ. ส่วนข้าวสหรัฐ (เมล็ดยาว #๔/๕) ต้นละ ๕๐๐ เหรียญ สรอ. ข้าวขาว ๕% เวียดนาม ต้นละ ๓๘๗ เหรียญ สรอ. อินเดีย ต้นละ ๓๕๐ เหรียญ สรอ. ส่วนข้าวหนึ่ง อินเดีย ต้นละ ๓๕๐ เหรียญ สรอ. และปากีสถาน ต้นละ ๓๘๐ เหรียญ สรอ. ตามลำดับ

การส่งออก ปี ๒๕๕๙ (๑ ม.ค. - ๑๗ มี.ค.๕๙) ได้ส่งออกไปแล้ว ๒,๓๗๙,๔๔๕ ตัน มากกว่าช่วงเดียวกันของปีที่ผ่านมา (๑,๘๔๗,๘๓๒ ตัน) ร้อยละ ๒๘.๗๗

(๒) มันสำปะหลัง กระทรวงเกษตรฯ คาดการณ์ผลผลิต ปี ๒๕๕๘/๕๙ (ณ ๑๓ ม.ค. ๕๙) จะมีประมาณ ๓๑.๘๑ ล้านตัน น้อยกว่าปีที่ผ่านมา (๓๒.๓๖ ล้านตัน) ร้อยละ ๑.๖๙ ผลผลิตจะออกมากช่วงเดือนมกราคม - เมษายน ๒๕๕๙ โดยในเดือนมีนาคม - พฤษภาคม จะมีผลผลิตประมาณ ๖.๐๔๕, ๔.๕๘๑ และ ๑.๘๔๕ ล้านตัน ตามลำดับ สำหรับราคาหัวมันสดที่เกษตรกรขายได้ เชื้อแป้ง ๒๕% จ.นครราชสีมา (๑๘ มี.ค.๕๙) กก.ละ ๒.๐๐ - ๒.๐๕ บาท ใกล้เคียงกับราคาเฉลี่ยในเดือนที่ผ่านมา (กก.ละ ๒.๐๓ บาท) แนวโน้มราคาอ่อนตัวลงเป็นลำดับ แต่ภาครัฐได้มีมาตรการไว้รองรับแล้ว ประกอบด้วย การชะลอชุดหัวมัน การเพิ่มสภาพคล่องทางการค้า การเพิ่มประสิทธิภาพการเพาะปลูก รวมทั้งการยกระดับมาตรฐานการแปรรูปมัน และเข้มงวดการลักลอบนำเข้าโดยการควบคุมการขนย้ายผลผลิตตามจังหวัดติดชายแดนประเทศเพื่อนบ้าน ซึ่งคาดว่าจะช่วยพยุงราคาไว้ได้ระดับหนึ่ง

(๓) ใก่นื้อ ผลผลิตใก่นื้อ ปี ๒๕๕๙ มีประมาณ ๑,๔๖๐ ล้านตัว เพิ่มขึ้นจากปีที่ผ่านมา ร้อยละ ๑.๐๔ คิดเป็นซากบริโภคประมาณ ๒.๓๓๖ ล้านตัน (เฉลี่ยน้ำหนักใก่นื้อ ๒.๕๔ ก.ก./ตัว ซ้ำแหละเป็นซากบริโภคได้ ๖๓% ของน้ำหนัก) คาดว่าจะใช้บริโภคภายในประเทศประมาณ ๑.๖๓๖ ล้านตัน และส่งออกประมาณ ๐.๗๐ ล้านตัน (เป้าหมายของคณะกรรมการบริหารสินค้าใก่นื้อและผลิตภัณฑ์) ปัจจุบันผลผลิตมีเพียงพอกับความต้องการ ขณะที่ภาวะการค้าปกติ ส่งผลให้ราคาค่อนข้างทรงตัวมาตั้งแต่ต้นปี โดยราคาใก่นื้อมีชีวิตหน้าโรงฆ่า (๑๘ มี.ค.๕๙) กก.ละ ๓๖ - ๓๗ บาท เท่ากับราคาเฉลี่ยในเดือนที่ผ่านมาเฉลี่ย กก.ละ ๓๖.๕๐ บาท ราคามีแนวโน้มทรงตัวต่อเนื่อง สำหรับการส่งออกใก่นื้อและผลิตภัณฑ์ในช่วงเดือนมกราคม - กุมภาพันธ์ ๒๕๕๙ ส่งออกได้ ๕๑,๗๒๖ ตัน มูลค่า ๖,๗๕๑ ล้านบาท

(๔) กุ้งขาวแวนนาไม ผลผลิตกุ้ง ปี ๒๕๕๙ มีประมาณ ๐.๓๐ ล้านตัน เพิ่มขึ้นจาก ปี ๒๕๕๘ (๐.๒๓ ล้านตัน) ร้อยละ ๓๐.๔๓ จำแนกเป็นกุ้งขาวฯ ๐.๒๘ ล้านตัน (+๔๑.๘๗%) กุ้งกุลาดำ ๐.๐๑ ล้านตัน (+๗๑.๔๒%) ปัจจุบันผลผลิตออกสู่ตลาดมากขึ้น ขณะที่ภาวะการค้าค่อนข้างชะลอตัว ราคามีแนวโน้มอ่อนตัวลงสำหรับราคากุ้งขาวฯ ที่เกษตรกรขายได้ (๑๘ มี.ค.๕๙) ขนาด ๖๐ ตัว/กก.ละ ๑๘๕ บาท ต่ำกว่าราคาเฉลี่ยเดือนที่ผ่านมา (กก.ละ ๑๙๗.๖๕ บาท) กก.ละ ๑๒.๖๕ บาท สำหรับการส่งออกในช่วงเดือนมกราคม - กุมภาพันธ์ ๒๕๕๙ ส่งออกได้ ๐.๐๑๓ ล้านตัน มูลค่า ๔,๒๕๑ ล้านบาท

๓.๒ กลุ่มสินค้าที่ผลิตเพื่อบริโภคภายในประเทศ สถานการณ์สินค้าเกษตรที่สำคัญ ได้แก่

(๑) ข้าวโพดเลี้ยงสัตว์ USDA คาดการณ์ผลผลิตโลก ในปี ๒๕๕๘/๕๙ จะมีประมาณ ๙๖๙.๖๔ ล้านตัน น้อยกว่าปีที่ผ่านมาประมาณ ๔๐.๐๕ ล้านตัน (-๓.๙๗%) ส่วนการผลิตของไทย กระทรวงเกษตรฯ คาดว่าจะมีประมาณ ๔.๖๑ ล้านตัน น้อยกว่าปีที่ผ่านมา (๔.๗๓ ล้านตัน) ร้อยละ ๒.๕๒ และน้อยกว่าความต้องการใช้ที่คาดว่าจะมีประมาณ ๕.๓๔ ล้านตัน ร้อยละ ๑๓.๖๗ ปัจจุบันเป็นช่วงข้าวโพดฤดูแล้งออกสู่ตลาด ซึ่งมีปริมาณผลผลิตไม่มากนัก ขณะที่สินค้าประเภทคาร์โบไฮเดรตราค่าถูกมาให้เลือกใช้ทดแทนได้ สำหรับราคาซื้อขายในแหล่งผลิต (๑๘ มี.ค.๕๙) จ.เพชรบูรณ์ กก.ละ ๗.๘๐-๗.๘๕ บาท ต่ำกว่าราคาเฉลี่ยในเดือนที่ผ่านมา (กก.ละ ๘.๒๓ บาท) ร้อยละ ๐.๔๑ ราคายังมีแนวโน้มอ่อนตัวลง

(๒) **ปาล์มน้ำมัน** ในปี ๒๕๕๙ (ณ มี.ค. ๕๙) กระทรวงเกษตรฯ คาดการณ์ผลผลิตมีประมาณ ๑๑.๖๘ ล้านตัน มากกว่าปีที่ผ่านมา (๑๑.๐๒ ล้านตัน) ร้อยละ ๖.๐๖ คาดว่าจะสกัดเป็นน้ำมันปาล์มดิบได้ประมาณ ๑.๙๙ ล้านตัน เมื่อรวมกับสต็อก ณ สิ้นเดือนมกราคม ๒๕๕๙ จำนวน ๐.๒๑ ล้านตัน แล้วจะมีน้ำมันฯ ในระบบปริมาณ ๒.๑๙ ล้านตัน ขณะที่ความต้องการใช้คาดว่าจะอยู่ในระดับ ๒.๒ - ๒.๖ ล้านตัน แบ่งเป็นน้ำมันบริโภค ๑.๐๖ ล้านตัน ผลิตไบโอดีเซล ๐.๘๔ ล้านตัน สรรองเป็นสต็อกในประเทศอีกประมาณ ๐.๓๖ ล้านตัน ส่วนการส่งออกในปีนี้อาจจะมีปริมาณไม่มากนักเนื่องจากราคาน้ำมันปาล์มในตลาดโลกอยู่ในระดับต่ำกว่าราคาน้ำมันฯ ในประเทศค่อนข้างมาก คาดว่าปริมาณส่งออกน้ำมันปาล์มฯ จะมีประมาณ ๐.๑๕ ล้านตัน เพิ่มขึ้นจากปีที่ผ่านมา (๐.๐๙ ล้านตัน) ร้อยละ ๖๒.๓๓ ปัจจุบันราคาผลปาล์มที่เกษตรกรขายได้ยังคงเคลื่อนไหวอยู่ในเกณฑ์ปกติ โดยราคาที่เกษตรกรขายได้ (ณ ๑๘ มี.ค.๕๙ น้ำมัน ๑๗%) เฉลี่ย กก.ละ ๔.๔๐-๕.๑๐ บาท ต่ำกว่าราคาเฉลี่ยในเดือนที่ผ่านมา (กก.ละ ๕.๑๘ บาท) ส่วนราคาน้ำมันปาล์มดิบ (กทม.) เฉลี่ย กก.ละ ๒๙.๗๕-๓๐.๒๕ บาท ใกล้เคียงกับราคาเฉลี่ยเดือนที่ผ่านมา ส่วนราคาน้ำมันปาล์มดิบ มาเลเซีย (ณ ๑๖ มี.ค.๕๙) กก.ละ ๒๑.๔๕ บาท แนวโน้มราคาคาดว่าจะอ่อนตัวลง เนื่องจากผลผลิตจะเริ่มออกสู่ตลาดมากขึ้น โดยจะออกสู่ตลาดมากในช่วงเดือนเมษายน-มิถุนายน

(๓) **มะพร้าว** คาดว่าผลผลิตในปี ๒๕๕๙ จะมีใกล้เคียงกับ ปี ๒๕๕๘ ที่ระดับ ๑ ล้านตันเศษ ปริมาณมะพร้าวผลที่เกษตรกรเก็บเกี่ยวได้โดยรวมมีปริมาณลดลงมากเมื่อเทียบกับช่วงที่ผ่านๆ มา เนื่องจากพื้นที่ปลูกลดลง ประกอบกับในช่วงปี ๒๕๕๕ - ๕๖ มีการระบาดของศัตรูพืชในสวนมะพร้าว ทำให้ผลผลิตไม่เพียงพอกับความต้องการ ปัจจุบันอยู่ในช่วงผลผลิตออกสู่ตลาดอย่างต่อเนื่องแต่ไม่เพียงพอกับความต้องการ ซึ่งผู้ประกอบการสามารถนำเข้ามาใช้ทดแทนเพื่อให้เพียงพอกับความต้องการได้ ในช่วงเดือนพฤศจิกายน ๒๕๕๘ - พฤษภาคม ๒๕๕๙ สำหรับราคาที่เกษตรกรขายได้ในสัปดาห์ที่ ๒ ของเดือนมีนาคม มะพร้าวผลแก่ (ผลใหญ่) เฉลี่ย ผลละ ๑๗.๓๐ บาท ต่ำกว่าราคาเฉลี่ยในเดือนที่ผ่านมา (๑๗.๕๔ บาท/ผล) เฉลี่ย ผลละ ๐.๒๔ บาท แต่สูงกว่าราคาในช่วงเดียวกันของปีที่ผ่านมา (มี.ค.๕๘ ราคาเฉลี่ยผลละ ๑๐.๑๘ บาท) เฉลี่ยผลละ ๗.๑๒ บาท อย่างไรก็ตาม ราคายังมีแนวโน้มเคลื่อนไหวอยู่ในเกณฑ์สูง เนื่องจากผลผลิตฤดูใหม่ยังมีปริมาณไม่เพียงพอกับความต้องการ

(๔) **เมล็ดกาแฟ** USDA คาดการณ์ผลผลิตโลก ในปี ๒๕๕๘/๕๙ จะมีประมาณ ๙.๐๑ ล้านตัน มากกว่าปีที่ผ่านมาประมาณ (๘.๙๗ ล้านตัน) ๐.๐๓ ล้านตัน (๓.๓๙%) ขณะที่ความต้องการใช้มีประมาณ ๘.๘๙ ล้านตัน และจะมีสต็อกคงเหลือ ๒.๑๘ ล้านตัน สำหรับประเทศที่ผลผลิตเพิ่มขึ้น เช่น เวียดนาม เพิ่มขึ้น ๐.๑๑ ล้านตัน อินโดนีเซีย เพิ่มขึ้น ๐.๑๐ ล้านตัน ประเทศที่ผลผลิตลดลง เช่น บราซิล ลดลง ๐.๒๙ ล้านตัน อินเดีย ลดลง ๐.๐๘ ล้านตัน ส่วนผลผลิตของไทย กระทรวงเกษตรฯ ประมาณการผลผลิตเมล็ดกาแฟ ปี ๒๕๕๘/๕๙ มีประมาณ ๒๗,๖๓๑ ตัน มากกว่าปีที่ผ่านมา (๒๖,๐๘๙ ตัน) ร้อยละ ๕.๙๑ แต่ในปีนี้อผลผลิตออกต่ำกว่าปกติ จากช่วงเดือนธันวาคม - กุมภาพันธ์ เป็นช่วงเดือนมีนาคม - เมษายน ปัจจุบันเป็นช่วงปลายฤดู ผลผลิตออกสู่ตลาดลดลง ราคาที่พ่อค้าท้องถิ่นรับซื้อจากเกษตรกร กก.ละ ๖๗.๐๐-๖๗.๕๐ บาท ส่วนโรงงานรับซื้อที่ กก.ละ ๖๐.๐๐ บาท สำหรับราคาซื้อขายล่วงหน้าตลาดลอนดอน เฉลี่ยตันละ ๑,๔๐๖.๘๓ เหรียญ สรอ. (๕๐ บาท/กก.) และราคาส่งมอบเดือนกรกฎาคม ๒๕๕๙ (ราคา ณ ๑๐ มี.ค. ๕๙) ตันละ ๑,๔๓๐ เหรียญ สรอ. (๕๐.๔๔ บาท/กก.)

(๕) **สุกรมีชีวิต** ปริมาณสุกรขุน ในปี ๒๕๕๙ มีประมาณ ๑๓.๖๖ ล้านตัว มากกว่าปีที่ผ่านมา (๑๓.๒๙ ล้านตัว) ร้อยละ ๒.๗๘ และมากกว่าความต้องการที่คาดว่าจะมีประมาณ ๑๒.๙๘ ล้านตัว ร้อยละ ๕.๒๔ สำหรับผลผลิตส่วนเกินสามารถส่งออกไปประเทศเพื่อนบ้านได้บางส่วน ปัจจุบัน (๑๘ มี.ค.๕๙) ราคาสุกรมีชีวิตภาคกลาง กก.ละ ๖๖.๐๐ - ๖๗.๐๐ บาท ซึ่งใกล้เคียงกับต้นทุนการผลิต (เบื้องต้น) ในปี ๒๕๕๙ (๖๖.๒๑ บาท/กก.) และต่ำกว่าราคาเฉลี่ยในเดือนที่ผ่านมา (๖๗.๐๐ บาท/กก.) เล็กน้อย อย่างไรก็ตาม ผลจาก

สภาพอากาศที่เริ่มย่างเข้าสู่ช่วงฤดูร้อน สุกรจะเจริญเติบโตช้าลง ปริมาณที่จะออกสู่ตลาดจะลดลง ขณะที่ความต้องการก็มีแนวโน้มลดลงในช่วงปิดภาคเรียนด้วย คาดว่าราคาจะเคลื่อนไหวไม่มากนัก

(๖) **ไข่ไก่** ผลผลิต ในปี ๒๕๕๙ มีประมาณ ๑๒,๙๖๘ ล้านฟอง มากกว่าปีที่ผ่านมา (๑๒,๔๐๐ ล้านฟอง) ร้อยละ ๔.๕๘ และมากกว่าความต้องการบริโภคในประเทศที่คาดว่าจะมีประมาณ ๑๒,๑๐๐ - ๑๒,๒๐๐ ล้านฟอง ปัจจุบันราคาไข่ไก่คละหน้าฟาร์มที่เกษตรกรขายได้ (๑๘ มี.ค.๕๙) เฉลี่ยอยู่ที่ ฟองละ ๒.๙๐ บาท สูงกว่าราคาเฉลี่ยในเดือนที่ผ่านมา (ฟองละ ๒.๗๘ บาท) เฉลี่ยฟองละ ๐.๑๒ บาท และสูงกว่า ต้นทุนการผลิต (ฟองละ ๒.๗๙ บาท) เฉลี่ยฟองละ ๐.๑๑ บาท อย่างไรก็ตาม ผลจากสภาพอากาศที่ย่างเข้าสู่ ร้อนทำให้ผลผลิตออกสู่ตลาดน้อยลง ในขณะที่โรงเรียนปิดภาคเรียนทำให้ความต้องการบริโภคไข่ลดลง แนวโน้มราคาเคลื่อนไหวไม่มากนัก

(๗) **พืชผักและผลไม้**

สับปะรด ผลผลิต ในปี ๒๕๕๙ มีประมาณ ๑.๘๙ ล้านตัน มากกว่าปีที่ผ่านมา (๑.๗๘ ล้านตัน) ร้อยละ ๖.๓๓ ปัจจุบันอยู่ในช่วงที่ผลผลิตออกสู่ตลาดอย่างต่อเนื่อง แต่ปริมาณยังไม่เพียงพอ กับความต้องการ สำหรับราคาที่เกษตรกรขายได้ยังเคลื่อนไหวอยู่ในเกณฑ์สูง โดยสัปดาห์ที่ ๒ เดือนมีนาคม ราคาเฉลี่ย กก.ละ ๑๐.๐๒ บาท ต่ำกว่าเดือนที่ผ่านมา (๑๐.๖๕ บาท/กก.) เฉลี่ย กก.ละ ๐.๖๗ บาท แต่สูงกว่า ราคาเฉลี่ยเดือนมีนาคม ๒๕๕๘ (กก.ละ ๙.๗๙ บาท) เฉลี่ย กก.ละ ๐.๒๓ บาท ราคายังมีแนวโน้มเคลื่อนไหว อยู่ในเกณฑ์สูงตามปริมาณผลผลิตโดยรวมในปีนี้ที่ยังมีปริมาณน้อยกว่าความต้องการ รวมทั้งการเพาะปลูกที่ ได้รับผลกระทบจากภัยแล้ง สำหรับการส่งออกผลิตภัณฑ์สับปะรด เดือนมกราคม ปี ๒๕๕๙ มีปริมาณ ๐.๐๖๐๖ ล้านตัน มูลค่า ๓,๐๑๗ ล้านบาท

มะนาว ผลผลิตนอกฤดูออกสู่ตลาดน้อย ไม่เพียงพอกับความต้องการ แนวโน้ม ราคาปรับตัวสูงขึ้น ปัจจุบันราคาที่เกษตรกรขายได้ในแหล่งผลิตสำคัญ จ.เพชรบุรี (สัปดาห์ที่ ๒ เดือน มี.ค. ๕๙ ราคาต่อ ๑๐๐ ผล) ขนาดคละเล็ก ๒๒๐ - ๒๖๐ บาท คละกลาง ๒๙๐ - ๓๓๐ บาท และคละใหญ่ ๓๕๐ - ๓๘๐ บาท

๓.๓ **กลุ่มสินค้าที่ต้องนำเข้า** สถานการณ์สินค้าที่สำคัญมีดังนี้

(๑) **ถั่วเหลือง** USDA ประมาณการผลผลิตถั่วเหลืองโลก ปี ๒๕๕๘/๕๙ มีประมาณ ๓๒๐.๒๑ ล้านตัน มากกว่าปีที่ผ่านมา (๓๑๘.๕๗ ล้านตัน) เล็กน้อย ส่วนผลผลิตของไทย กระทรวงเกษตรฯ คาดว่าจะมีประมาณ ๐.๐๕๗ ล้านตัน ใกล้เคียงกับปีที่ผ่านมา ซึ่งไม่เพียงพอกับความต้องการใช้ที่คาดว่าจะมีมากกว่า ๒.๑๕ ล้านตัน อย่างไรก็ตาม ในช่วงที่เกษตรกรประสบวิกฤตภัยการปลูกถั่วเหลืองเป็นทางเลือกให้ เกษตรกรเพาะปลูกแทนพืชที่ใช้น้ำมาก ผลผลิตในปีนี้จะมากกว่าที่ประมาณการไว้ แต่อุตสาหกรรมสามารถรองรับได้ ปัจจุบันเกษตรกรทยอยเก็บเกี่ยวออกสู่ตลาดมากขึ้นเป็นลำดับ ราคาเมล็ดถั่วเหลืองขายส่งตลาด กทม. เกรดสกัดน้ำมัน (๑๘ มี.ค.๕๙) ทรงตัวเท่าเดือนที่ผ่านมาที่ กก.ละ ๑๖.๒๕ - ๑๖.๗๕ บาท แนวโน้ม ราคาอยู่ในเกณฑ์ปกติ

(๒) **กากถั่วเหลือง** USDA ประมาณการผลผลิตโลก ปี ๒๕๕๘/๕๙ มีประมาณ ๒๑๘.๗๒ ล้านตัน มากกว่าปีที่ผ่านมา (๒๐๖.๙๕ ล้านตัน) ประมาณ ๑๑.๗๒ ล้านตัน หรือเพิ่มขึ้น ร้อยละ ๕.๘๖ ส่วนผลผลิตของไทยทั้งจากเมล็ดถั่วเหลืองที่ปลูกในประเทศและเมล็ดนำเข้าคาดว่าจะมีประมาณ ๑.๓๒ ล้านตัน ในขณะที่ความต้องการใช้คาดว่าจะมีประมาณ ๔.๕๐ ล้านตัน จะต้องนำเข้าให้พอใช้อีกประมาณ ๓ ล้านตันเศษ ปัจจุบัน (๑๘ มี.ค.๕๙) ราคาขายส่งกากถั่วฯ ที่ผลิตจากเมล็ดในประเทศ ทรงตัวเท่าเดือนที่ผ่านมาที่ กก.ละ

๑๘.๓๐ - ๑๘.๔๐ บาท และกากถั่วฯ ที่ผลิตจากเมล็ดนำเข้า ราคาปรับตัวลดลงจากเดือนที่ผ่านมาอยู่ที่ กก.ละ ๑๔.๘๐ - ๑๕.๓๐ บาท แนวโน้มราคาเคลื่อนไหวไม่มากนัก

(๓) **ปลาป่น** คาดว่าผลผลิตในปี ๒๕๕๙ มีประมาณ ๐.๔๒ ล้านตัน ใกล้เคียงปีที่ผ่านมา แต่น้อยกว่าความต้องการใช้ในประเทศที่คาดว่าจะมีประมาณ ๐.๗๓ ล้านตัน ปัจจุบันอยู่ในช่วงปิดอ่าวไทย ฝั่งตะวันตก ทำให้วัตถุดิบมีน้อยขณะที่แนวโน้มความต้องการใช้จะมีมากขึ้น คาดว่าราคาเคลื่อนไหวไม่มากนัก ปัจจุบัน (๑๘ มี.ค.๕๙) ราคาปลาป่นโปรตีน ๖๐% ลงมา กลิ่นเบอร์ ๒ เฉลี่ย กก.ละ ๓๑.๐๐ บาท ราคาทรงตัว เท่ากับราคาเฉลี่ยในเดือนที่ผ่านมา

๔. มาตรการแก้ไขปัญหา/การช่วยเหลือผ่านกองทุนรวมเพื่อช่วยเหลือเกษตรกร (ณ ๑๗ มี.ค. ๕๙)

ในปีงบประมาณ พ.ศ. ๒๕๕๙ คชก. ได้อนุมัติเงินกองทุนรวมฯ เพื่อดำเนินการช่วยเหลือ สินค้าเกษตรด้านการตลาดแล้ว ๒ โครงการ รวมเป็นเงิน ๓,๐๔๕.๕๙๖ ล้านบาท จำแนกเป็น

๑. โครงการปรับปรุงโครงสร้างระบบการเลี้ยงเพื่อพลิกฟื้นการผลิตกุ้งและเพิ่มขีดความสามารถการแข่งขันอุตสาหกรรมผลิตกุ้งทะเลของประเทศไทยอย่างยั่งยืนของกรมประมง วงเงิน ๙๒.๗๐ ล้านบาท

๒. การรับซื้อน้ำมันปาล์มดิบเก็บสต็อกขององค์การคลังสินค้า ปี ๒๕๕๙ วงเงิน ๒,๙๕๒.๘๙๖ ล้านบาท (หมุนเวียน ๒,๖๒๐ ล้านบาท จ่ายขาด ๓๓๒.๘๙๖ ล้านบาท)

นอกจากนี้ คชก. ได้อนุมัติดังกล่าวแล้ว รัฐมนตรีว่าการกระทรวงพาณิชย์ในฐานะประธานอนุกรรมการพิจารณาช่วยเหลือด้านราคาและการตลาดสินค้าเกษตรยังได้อนุมัติเงินจากโครงการช่วยเหลือสินค้าเกษตรที่มีปัญหาเร่งด่วน (ตุลาคม ๒๕๕๖ - กันยายน ๒๕๕๙) เพื่อช่วยเหลือเกษตรกรผู้ปลูกกระเทียม จังหวัดเชียงใหม่ จำนวน ๓,๒๔๔,๕๐๐ บาท

~~~~~

กองส่งเสริมการค้าสินค้าเกษตร ๑  
มีนาคม ๒๕๕๙

## ข้าว

## ๑. การผลิตและความต้องการใช้

|                                                                                      | ๒๕๕๔/๕๕ | ๒๕๕๕/๕๖ | ๒๕๕๖/๕๗ | ๒๕๕๗/๕๘ | ๒๕๕๘/๕๙<br>(พยากรณ์*) |
|--------------------------------------------------------------------------------------|---------|---------|---------|---------|-----------------------|
| ผลผลิตข้าว(ล้านตันข้าวเปลือก)                                                        |         |         |         |         |                       |
| โลก                                                                                  | ๗๐๘.๕๓๑ | ๗๑๕.๙๑๕ | ๗๒๔.๘๙๒ | ๗๒๔.๔๕๑ | ๗๑๑.๓๖๕*              |
| ไทย                                                                                  | ๓๘.๑๐๒  | ๓๘.๐๐๐  | ๓๖.๗๖๒  | ๓๑.๔๑๘  | ๒๗.๐๖๐**              |
| - นาปี                                                                               | ๒๕.๘๖๗  | ๒๗.๒๓๔  | ๒๗.๐๙๐  | ๒๖.๐๔๗  | ๒๓.๐๐๙                |
| - นาปรัง                                                                             | ๑๒.๒๓๕  | ๑๐.๗๖๖  | ๙.๖๗๒   | ๕.๓๗๐   | ๔.๐๕๑                 |
| ความต้องการ (สศก.)                                                                   | ๑๕.๑๖๑  | ๑๕.๒๑๗  | ๑๕.๒๐๐  | ๑๕.๑๐๐  | ๑๕.๑๐๐                |
| ส่งออก (มค.-ธค.) (ล้านตันข้าวสาร)<br>(เป็นปีปฏิทิน)                                  | ๖.๙๔๕   | ๖.๗๒๒   | ๑๐.๙๖๙  | ๙.๗๗๙*  | ๑๐.๐๐*                |
| มูลค่าส่งออก (ล้านบาท)                                                               | ๑๔๒,๙๗๖ | ๑๓๓,๘๕๑ | ๑๗๔,๘๕๕ | ๑๕๕,๙๑๒ | -                     |
| ปริมาณคงเหลือ                                                                        | NA      | NA      | NA      | NA      | -                     |
| * ข้อมูลพยากรณ์ของกระทรวงเกษตรสหรัฐฯ (USDA) ** ข้อมูลพยากรณ์ของกระทรวงเกษตรและสหกรณ์ |         |         |         |         |                       |
| ราคา (บาท/ตัน) (พย.- ตค.)                                                            |         |         |         |         | (กพ.)                 |
| - ข้าวเปลือกหอมมะลิ                                                                  | ๑๕,๑๘๗  | ๑๕,๘๔๕  | ๑๔,๓๗๓  | ๑๓,๕๙๐  | ๑๑,๔๓๑                |
| - ข้าวเปลือกเจ้านาปี ๕%                                                              | ๑๐,๐๑๖  | ๑๐,๗๒๘  | ๗,๘๙๑   | ๘,๐๐๐   | ๗,๘๖๗                 |
| - ข้าวเปลือกเหนียว                                                                   | ๑๓,๕๗๖  | ๑๓,๖๑๗  | ๑๒,๕๓๐  | ๑๒,๓๓๓  | ๑๓,๓๗๐                |
| - ข้าวเปลือกเจ้านาปรัง (มค.-ธค.)                                                     | ๑๐,๕๖๑  | ๑๐,๒๓๑  | ๗,๕๖๔   | ๗,๙๓๑   | -                     |
| ต้นทุนการผลิต (บาท/ตัน)                                                              |         |         |         |         |                       |
| ข้าวเปลือกหอมมะลิ                                                                    | ๑๑,๗๒๕  | ๑๓,๑๑๘  | ๑๓,๑๖๘  | ๑๓,๓๖๙  | ๑๑,๙๐๔                |
| ข้าวเปลือกเจ้านาปี                                                                   | ๙,๐๖๗   | ๘,๑๓๘   | ๘,๕๗๗   | ๘,๘๒๖   | ๘,๘๑๘                 |
| ข้าวเปลือกเหนียว                                                                     | ๑๐,๖๒๔  | ๑๑,๐๗๖  | ๑๑,๒๐๐  | ๑๑,๒๘๘  | ๑๐,๓๕๕                |
| ข้าวเปลือกเจ้านาปรัง                                                                 | ๘,๒๓๐   | ๘,๗๗๒   | ๙,๓๓๖   | ๙,๐๕๕   | ๘,๐๗๗                 |

## ๒. สถานการณ์การผลิต กระทรวงเกษตรและสหกรณ์พยากรณ์การผลิตข้าวเปลือกนาปี ปี ๒๕๕๘/๕๙ ดังนี้

## พื้นที่เพาะปลูก ผลผลิตข้าวเปลือกนาปี ปี ๒๕๕๘/๕๙

| ภาค                | พื้นที่เพาะปลูก (ล้านไร่) |        |        | ผลผลิต (ล้านตัน) |        |        |
|--------------------|---------------------------|--------|--------|------------------|--------|--------|
|                    | ๒๕๕๗                      | ๒๕๕๘   | Δ%     | ๒๕๕๗             | ๒๕๕๘   | Δ%     |
| รวมทั้งประเทศ      | ๖๐.๗๙๑                    | ๕๕.๘๑๓ | -๘.๑๙  | ๒๖.๒๗๐           | ๒๓.๐๐๙ | -๑๒.๔๑ |
| เหนือ              | ๑๓.๗๑๖                    | ๑๑.๘๐๖ | -๑๓.๙๒ | ๗.๘๑๗            | ๖.๕๒๐  | -๑๖.๕๙ |
| ตะวันออกเฉียงเหนือ | ๓๗.๐๓๐                    | ๓๖.๘๐๕ | -๐.๓๑  | ๑๒.๔๖๘           | ๑๑.๘๒๙ | -๕.๑๓  |
| กลาง               | ๙.๑๕๗                     | ๗.๓๒๖  | -๒๐.๐๐ | ๕.๖๐๐            | ๔.๒๗๔  | -๒๓.๖๘ |
| ใต้                | ๐.๘๘๘                     | ๐.๘๗๔  | -๑.๕๘  | ๐.๓๘๖            | ๐.๓๘๕  | -๐.๒๖  |

ที่มา : สำนักงานเศรษฐกิจการเกษตร ณ เดือนธันวาคม ๒๕๕๘

กระทรวงเกษตรและสหกรณ์พยากรณ์ เดือนธันวาคม ๒๕๕๘ ข้าวเปลือก ปี ๒๕๕๘/๕๙ ผลผลิตประมาณ ๒๗.๐๖๐ ล้านตัน ลดลงจากปี ๒๕๕๗/๕๘ ที่มีผลผลิต ๓๑.๖๓๕ ล้านตัน ลดลง ๔.๕๗๕ ล้านตัน หรือร้อยละ ๑๔.๔๖ จำแนกเป็น ข้าวเปลือกนาปี ปีการเพาะปลูก ๒๕๕๘/๕๙ จะมีผลผลิตประมาณ ๒๓.๐๐๙ ล้านตันข้าวเปลือก ลดลงจากปี ๒๕๕๗/๕๘ ที่มีผลผลิต ๒๖.๒๗๐ ล้านตันข้าวเปลือก ลดลง ๓.๒๖๑ ล้านตันข้าวเปลือก หรือคิดเป็นร้อยละ ๑๒.๔๑ ผลผลิตจะออกสู่ตลาดมากในช่วงเดือน ตุลาคม - ธันวาคม ๒๕๕๘ ประมาณ ๑๘.๘๐๖ ล้านตันข้าวเปลือก หรือร้อยละ ๘๑.๗๓ โดยข้าวเปลือกออกสู่ตลาดในช่วงเดือนกุมภาพันธ์ ๒๕๕๘ ประมาณ ๐.๖๓๕ ล้านตันข้าวเปลือกหรือคิดเป็นร้อยละ ๒.๗๖ ข้าวเปลือกนาปรัง ปี ๒๕๕๙ จะมีผลผลิตประมาณ ๔.๐๕๑ ล้านตันข้าวเปลือก ลดลงจากปี ๒๕๕๘ ที่มีผลผลิต ๕.๓๖๕ ล้านตัน ลดลง ๑.๓๑๕ ล้านตันข้าวเปลือกหรือร้อยละ ๒๔.๕๐ ผลผลิตออกสู่ตลาดมากในช่วงเดือน มีนาคม - พฤษภาคม ๒๕๕๙ ประมาณ ๓.๐๑๐ ล้านตันข้าวเปลือก หรือคิดเป็นร้อยละ ๗๔.๒๙

### ๓. ภาวะและราคาข้าว

ในช่วงเดือนกุมภาพันธ์ ๒๕๕๙ เมื่อเทียบกับเดือนที่ผ่านมา ราคามีความเคลื่อนไหวตามภาวะตลาด ดังนี้ ข้าวเปลือกเหนียว ๑๐% เมล็ดยาว ราคาเพิ่มขึ้นจากตันละ ๑๓,๐๙๗ บาท เป็นตันละ ๑๓,๓๗๐ บาท ข้าวเปลือกเจ้า ๕% ราคาเพิ่มขึ้นจากตันละ ๗,๗๓๐ บาท เป็นตันละ ๗,๘๖๗ บาท เนื่องจากภัยแล้งทำให้ผลผลิตออกสู่ตลาดน้อย ประกอบกับมีความต้องการของตลาดเพิ่มมากขึ้น ส่วนข้าวเปลือกหอมมะลิ (ชนิดสีได้ต้นข้าว ๓๖ กรัม) ราคาลดลงจากตันละ ๑๑,๔๘๕ บาท เป็นตันละ ๑๑,๔๓๑ บาท เนื่องจากความต้องการของตลาดชะลอตัวและข้าวคุณภาพไม่ค่อยดี

### ๔. การส่งออก

|                            | ปี ๒๕๕๕ | ปี ๒๕๕๖ | ปี ๒๕๕๗ | ปี ๒๕๕๘ | ปี ๒๕๕๙ |
|----------------------------|---------|---------|---------|---------|---------|
| ปริมาณการส่งออก (มค.- ธค.) | ๖.๗๓๔   | ๖.๖๑๓   | ๑๐.๙๖๙  | ๑๐.๐๐๐  | ๙.๐๐*   |
| ๑ มค. - ๒๙ ก.พ.            | -       | -       | ๑๐.๙๖๙  | ๙.๗๙๖   | ๑.๙๑๔   |
| มูลค่าส่งออก (มค.- ธค.)    | ๑๔๒,๙๗๖ | ๑๓๓,๘๕๑ | ๑๗๔,๘๕๕ | ๑๕๕,๙๑๒ | -       |
| ณ ๑ มค. - ๒๙ ก.พ.          | -       | -       | -       | -       | ๒๙,๘๐๒  |

ปริมาณ: ล้านตัน

มูลค่า : ล้านบาท

ที่มา : การส่งออกข้าวเป็นข้อมูลจากกรมศุลกากร

ปี ๒๕๕๙ กระทรวงพาณิชย์คาดการณ์ว่า การส่งออกข้าวจะมีปริมาณ ๙ ล้านตันข้าวสาร และกระทรวงเกษตรสหรัฐฯ คาดว่าจะส่งออกได้ประมาณ ๑๐.๓๐ ล้านตันข้าวสาร การส่งออกตั้งแต่วันที่ ๑ ม.ค. - ๒๙ ก.พ. ๕๙ มีปริมาณ ๑.๙๑๔ ล้านตันข้าวสาร คิดเป็นร้อยละ ๑๙.๕๓๙ ของเป้าหมายส่งออก มูลค่า ๒๙,๘๐๒ ล้านบาท (หรือ ๘๓๐ ล้านเหรียญสหรัฐฯ)

### ๕. สภาพปัญหาและสาเหตุ

๕.๑ การค้าข้าวในตลาดโลก ราคาข้าวลดต่ำลงตามภาวะเศรษฐกิจที่ชะลอตัวและราคาน้ำมันโลก ลดลง ส่งผลให้ประเทศผู้นำเข้ารายใหญ่โดยเฉพาะในประเทศตะวันออกกลางชะลอการสั่งซื้อข้าวจากประเทศไทย

๕.๒ ราคาส่งออกข้าวของไทยทรงตัวหรือปรับตัวสูงขึ้นไม่มากนัก เนื่องจากผลผลิตข้าวออกสู่ตลาดน้อย และภาครัฐมีการระบายข้าวในสต็อกของรัฐบาล ประกอบกับความต้องการของตลาดชะลอตัว ส่งผลให้ราคา มีแนวโน้มทรงตัวหรือปรับตัวสูงขึ้นเล็กน้อย

\*\*\*\*\*

กองส่งเสริมการค้าสินค้าเกษตร ๒  
กรมการค้าภายใน  
มีนาคม ๒๕๕๙

## สรุปปริมาณการส่งข้าวออกไปต่างประเทศรายเดือน

หน่วย: ปริมาณ/เมตริกตัน  
มูลค่า/ล้านบาท

| เดือน                | 2545             | 2546             | 2547              | 2548             | 2549             | 2550             | 2551              | 2552             | 2553             | 2554              | 2555             | 2556             | 2557              | 2558             | 2559             |
|----------------------|------------------|------------------|-------------------|------------------|------------------|------------------|-------------------|------------------|------------------|-------------------|------------------|------------------|-------------------|------------------|------------------|
| มค.                  | 683,545          | 580,091          | 550,232           | 764,497          | 579,501          | 622,942          | 1,022,849         | 637,657          | 714,545          | 855,523           | 440,334          | 580,982          | 696,558           | 608,504          | 1,074,666        |
| กพ.                  | 531,389          | 544,549          | 704,296           | 588,663          | 585,601          | 591,362          | 1,049,697         | 674,909          | 694,823          | 830,690           | 608,881          | 427,109          | 709,833           | 732,151          | 839,826          |
| มีค.                 | 571,122          | 482,455          | 821,005           | 591,762          | 626,015          | 743,386          | 1,136,239         | 724,700          | 727,023          | 1,178,086         | 436,070          | 531,803          | 799,534           | 785,892          |                  |
| <b>ไตรมาสแรก</b>     | <b>1,786,056</b> | <b>1,607,095</b> | <b>2,075,533</b>  | <b>1,944,922</b> | <b>1,791,117</b> | <b>1,957,690</b> | <b>3,208,785</b>  | <b>2,037,266</b> | <b>2,136,391</b> | <b>2,864,299</b>  | <b>1,485,285</b> | <b>1,539,894</b> | <b>2,205,925</b>  | <b>2,126,547</b> | <b>1,914,492</b> |
| เมย.                 | 483,273          | 556,881          | 800,361           | 588,838          | 599,232          | 703,758          | 816,424           | 718,453          | 581,043          | 892,677           | 510,716          | 445,353          | 737,648           | 700,011          |                  |
| พค.                  | 646,631          | 586,875          | 831,376           | 597,570          | 665,334          | 683,554          | 1,006,026         | 807,154          | 691,965          | 1,303,448         | 784,256          | 526,790          | 881,212           | 945,597          |                  |
| มิย.                 | 498,500          | 532,499          | 946,430           | 588,818          | 659,296          | 729,510          | 954,388           | 859,166          | 617,007          | 1,098,049         | 428,318          | 427,058          | 854,585           | 685,768          |                  |
| <b>ไตรมาสที่ 2</b>   | <b>1,628,404</b> | <b>1,676,255</b> | <b>2,578,167</b>  | <b>1,775,226</b> | <b>1,923,862</b> | <b>2,116,822</b> | <b>2,776,838</b>  | <b>2,384,773</b> | <b>1,890,015</b> | <b>3,294,174</b>  | <b>1,723,290</b> | <b>1,399,201</b> | <b>2,473,445</b>  | <b>2,331,376</b> | <b>0</b>         |
| กค.                  | 533,432          | 684,057          | 1,003,889         | 561,690          | 553,948          | 624,703          | 890,492           | 649,865          | 680,932          | 968,243           | 598,631          | 675,064          | 941,691           | 734,947          |                  |
| สค.                  | 574,400          | 699,916          | 738,805           | 628,221          | 525,788          | 641,321          | 790,060           | 724,961          | 587,445          | 1,012,704         | 521,751          | 522,954          | 975,023           | 696,920          |                  |
| กย.                  | 565,366          | 633,782          | 879,905           | 560,741          | 624,922          | 836,384          | 709,319           | 728,394          | 839,410          | 696,180           | 394,408          | 501,637          | 960,043           | 720,554          |                  |
| <b>ไตรมาสที่ 3</b>   | <b>1,673,198</b> | <b>2,017,755</b> | <b>2,622,599</b>  | <b>1,750,652</b> | <b>1,704,658</b> | <b>2,102,408</b> | <b>2,389,871</b>  | <b>2,103,220</b> | <b>2,107,787</b> | <b>2,677,127</b>  | <b>1,514,790</b> | <b>1,699,655</b> | <b>2,876,757</b>  | <b>2,152,421</b> | <b>0</b>         |
| ตค.                  | 908,034          | 716,841          | 1,089,458         | 600,084          | 697,756          | 1,101,638        | 604,910           | 684,351          | 890,753          | 718,111           | 871,215          | 762,194          | 1,214,125         | 1,203,793        |                  |
| พย.                  | 682,724          | 727,684          | 964,682           | 592,664          | 663,253          | 1,168,506        | 437,476           | 654,837          | 954,300          | 661,438           | 663,728          | 519,700          | 721,955           | 763,418          |                  |
| ธค.                  | 567,222          | 851,784          | 809,786           | 640,798          | 640,010          | 1,110,318        | 593,154           | 728,383          | 1,068,140        | 496,401           | 475,518          | 691,973          | 1,477,154         | 1,218,208        |                  |
| <b>ไตรมาสที่ 4</b>   | <b>2,157,980</b> | <b>2,296,309</b> | <b>2,863,926</b>  | <b>1,833,546</b> | <b>2,001,019</b> | <b>3,380,462</b> | <b>1,635,540</b>  | <b>2,067,571</b> | <b>2,913,193</b> | <b>1,875,950</b>  | <b>2,010,461</b> | <b>1,973,867</b> | <b>3,413,234</b>  | <b>3,185,419</b> | <b>0</b>         |
| <b>ปริมาณรวม</b>     | <b>7,245,638</b> | <b>7,597,414</b> | <b>10,140,225</b> | <b>7,304,346</b> | <b>7,420,656</b> | <b>9,557,382</b> | <b>10,011,034</b> | <b>8,592,830</b> | <b>9,047,386</b> | <b>10,711,550</b> | <b>6,733,826</b> | <b>6,612,617</b> | <b>10,969,361</b> | <b>9,795,763</b> | <b>1,914,492</b> |
| <b>มูลค่ารวม</b>     | <b>67,193</b>    | <b>76,368</b>    | <b>110,376</b>    | <b>90,874</b>    | <b>97,349</b>    | <b>123,700</b>   | <b>200,892</b>    | <b>171,719</b>   | <b>168,634</b>   | <b>193,843</b>    | <b>142,976</b>   | <b>133,851</b>   | <b>174,855</b>    | <b>155,912</b>   | <b>29,802</b>    |
| <b>มูลค่าด้านSUS</b> |                  |                  |                   |                  |                  | <b>3,592</b>     | <b>6,112</b>      | <b>6,027</b>     | <b>5,345</b>     | <b>6,432</b>      | <b>4,632</b>     | <b>4,420</b>     | <b>5,439</b>      | <b>4,591</b>     | <b>830</b>       |

ที่มา : การส่งออกข้าวปี 2544 - 2553 เป็นข้อมูลจากกรมการค้าต่างประเทศ สำหรับปี 2554 - 2558 (ม.ค. - ธ.ค.) เป็นข้อมูลจากกรมศุลกากร

กรมการค้าภายใน

## ราคาข้าวเปลือกหอมมะลิ ที่โรงสีรับซื้อในส่วนภูมิภาค

FILE : PX004

หน่วย : บาท/ตัน

| ปี   | มค.    | กพ.    | มีค.   | เมย.   | พค.    | มิย.   | กค.    | สค.    | กย.    | ตค.    | พย.    | ธค.    | เฉลี่ย |
|------|--------|--------|--------|--------|--------|--------|--------|--------|--------|--------|--------|--------|--------|
| 2546 | 6,425  | 6,778  | 7,560  | 7,850  | 7,990  | 8,340  | 8,465  | 8,818  | 9,315  | 8,950  | 7,980  | 8,665  | 8,095  |
| 2547 | 9,376  | 9,175  | 9,270  | 9,567  | 9,249  | 8,743  | 7,957  | 7,718  | 7,407  | 7,178  | 7,738  | 7,695  | 8,423  |
| 2548 | 7,885  | 7,959  | 8,001  | 7,999  | 7,909  | 7,689  | 7,696  | 8,000  | 8,014  | 7,863  | 7,683  | 7,600  | 7,858  |
| 2549 | 7,500  | 7,833  | 8,151  | 8,157  | 8,305  | 8,315  | 8,812  | 8,975  | 9,023  | 8,980  | 8,364  | 8,291  | 8,392  |
| 2550 | 8,680  | 8,788  | 8,930  | 8,955  | 8,913  | 8,961  | 9,033  | 9,025  | 9,058  | 9,118  | 9,348  | 10,297 | 9,092  |
| 2551 | 10,500 | 12,175 | 13,108 | 18,497 | 18,576 | 15,111 | 14,758 | 13,658 | 13,761 | 13,649 | 11,910 | 12,276 | 9,501  |
| 2552 | 13,575 | 14,061 | 14,246 | 14,254 | 13,998 | 14,067 | 15,006 | 15,380 | 15,649 | 15,546 | 13,894 | 14,862 | 14,545 |
| 2553 | 14,984 | 14,643 | 14,060 | 13,839 | 13,475 | 12,983 | 13,585 | 13,933 | 14,567 | 14,443 | 13,928 | 13,741 | 14,015 |
| 2554 | 13,502 | 13,358 | 12,831 | 12,913 | 12,925 | 13,107 | 13,885 | 14,169 | 14,783 | 15,287 | 15,401 | 15,382 | 13,962 |
| 2555 | 15,297 | 15,187 | 15,171 | 15,165 | 15,153 | 15,242 | 15,304 | 15,333 | 15,403 | 15,432 | 15,285 | 15,218 | 15,266 |
| 2556 | 15,627 | 15,845 | 15,921 | 15,910 | 15,780 | 15,760 | 15,713 | 15,311 | 15,303 | 15,566 | 15,237 | 14,105 | 15,507 |
| 2557 | 14,257 | 14,373 | 14,235 | 14,038 | 13,820 | 13,975 | 14,367 | 14,647 | 14,906 | 14,973 | 12,626 | 13,405 | 14,135 |
| 2558 | 13,560 | 13,590 | 13,519 | 13,425 | 13,331 | 13,162 | 13,157 | 13,348 | 13,253 | 13,027 | 12,307 | 11,763 | 13,120 |
| 2559 | 11,485 | 11,431 |        |        |        |        |        |        |        |        |        |        | 11,458 |

หมายเหตุ : เป็นราคารับซื้อเฉลี่ยหน้าโรงสีจังหวัดสุรินทร์ อุตรธานี อุบลราชธานี และนครราชสีมา (ชนิดสีได้ตันข้าว 36 กรัม)

## ราคาข้าวเปลือกเหนียว (เมล็ดขาว) ที่โรงสีรับซื้อในส่วนภูมิภาค

หน่วย : บาท/ตัน

| ปี   | มค.    | กพ.    | มีค.   | เมย.   | พค.    | มิย.   | กค.    | สค.    | กย.    | ตค.    | พย.    | ธค.    | เฉลี่ย |
|------|--------|--------|--------|--------|--------|--------|--------|--------|--------|--------|--------|--------|--------|
| 2546 | 5,397  | 5,774  | 5,950  | 6,000  | 6,058  | 6,229  | 6,576  | 6,923  | 7,125  | 6,248  | 6,220  | 6,367  | 6,239  |
| 2547 | 6,730  | 6,510  | 6,514  | 6,669  | 6,742  | 6,600  | 6,600  | 6,540  | 6,209  | 5,940  | 6,100  | 5,945  | 6,425  |
| 2548 | 6,235  | 6,300  | 6,300  | 6,300  | 6,300  | 6,300  | 6,300  | 6,500  | 6,452  | 6,015  | 5,700  | 6,030  | 6,228  |
| 2549 | 6,774  | 6,979  | 7,200  | 7,331  | 7,500  | 7,679  | 9,100  | 9,464  | 10,020 | 10,262 | 10,567 | 10,258 | 8,595  |
| 2550 | 11,367 | 11,300 | 11,329 | 11,447 | 11,920 | 12,667 | 12,700 | 12,700 | 12,700 | 12,700 | 9,250  | 9,041  | 11,593 |
| 2551 | 8,691  | 8,860  | 9,862  | 12,664 | 10,279 | 9,293  | 8,698  | 7,903  | 7,582  | 6,991  | 6,120  | 6,902  | 8,654  |
| 2552 | 7,691  | 7,903  | 7,636  | 7,547  | 7,331  | 7,385  | 7,919  | 7,814  | 8,247  | 8,361  | 9,229  | 11,921 | 8,249  |
| 2553 | 12,105 | 12,060 | 11,773 | 12,163 | 13,077 | 13,398 | 14,934 | 15,805 | 16,295 | 16,824 | 15,966 | 14,164 | 14,047 |
| 2554 | 14,711 | 15,073 | 15,783 | 15,619 | 15,790 | 16,117 | 16,662 | 16,049 | 15,244 | 14,662 | 13,104 | 13,502 | 15,193 |
| 2555 | 13,817 | 13,576 | 13,461 | 13,274 | 13,448 | 13,539 | 13,380 | 13,406 | 13,579 | 12,747 | 12,145 | 12,423 | 13,233 |
| 2556 | 13,292 | 13,617 | 13,727 | 13,531 | 13,708 | 13,978 | 13,922 | 14,170 | 14,480 | 13,541 | 12,715 | 12,338 | 13,585 |
| 2557 | 12,430 | 12,530 | 12,580 | 13,036 | 12,803 | 13,350 | 13,519 | 13,519 | 12,163 | 10,708 | 9,190  | 11,335 | 12,264 |
| 2558 | 12,206 | 12,333 | 12,301 | 12,118 | 12,194 | 12,370 | 13,088 | 13,666 | 13,517 | 13,592 | 12,677 | 12,589 | 12,721 |
| 2559 | 13,097 | 13,370 |        |        |        |        |        |        |        |        |        |        | 13,234 |

หมายเหตุ : เป็นราคารับซื้อเฉลี่ยหน้าโรงสีจังหวัดอุตรธานี กาฬสินธุ์ ขอนแก่น และเชียงราย

กองส่งเสริมการค้าสินค้าเกษตร 2

มีนาคม 2559

px(รวม)/Tophit/vv/Hp\_06

| ปี   | มค.    | กพ.    | มีค.   | เมย.  | พค. | มิย. | กค. | สค. | กย. | ตค.    | พย.    | ธค.    | เฉลี่ย |
|------|--------|--------|--------|-------|-----|------|-----|-----|-----|--------|--------|--------|--------|
| 2546 | 4,732  | 4,750  | 4,750  |       |     |      |     |     |     |        | 4,383  | 4,530  | 4,629  |
| 2547 | 4,727  |        |        |       |     |      |     |     |     |        | 6,090  | 6,250  | 5,689  |
| 2548 | 6,404  | 6,450  |        |       |     |      |     |     |     |        | 6,858  | 6,850  | 6,641  |
| 2549 | 6,850  | 6,850  | 6,850  |       |     |      |     |     |     |        | 6,168  | 6,250  | 6,594  |
| 2550 | 6,330  | 6,389  |        |       |     |      |     |     |     |        | 6,566  | 6,750  | 6,509  |
| 2551 | 6,773  | 7,838  |        |       |     |      |     |     |     |        | 9,400  | 9,400  | 8,353  |
| 2552 | 10,300 | 10,776 |        |       |     |      |     |     |     | 8,323  | 8,908  | 10,507 | 9,763  |
| 2553 | 9,796  | 9,565  |        |       |     |      |     |     |     |        | 8,769  | 8,870  | 9,250  |
| 2554 | 8,385  | 8,471  | 8,196  |       |     |      |     |     |     |        | 10,295 | 10,428 | 9,155  |
| 2555 | 10,060 | 10,281 | 9,202  |       |     |      |     |     |     | 11,300 | 11,300 | 11,300 | 10,574 |
| 2556 | 10,870 | 11,205 | 10,300 | 9,900 |     |      |     |     |     | 9,187  | 8,824  | 8,800  | 9,869  |
| 2557 | 8,759  | 8,180  | 8,180  |       |     |      |     |     |     |        | 7,990  | 7,900  | 8,202  |
| 2558 | 8,040  | 8,100  |        |       |     |      |     |     |     |        | 7,968  | 7,818  | 7,982  |
| 2559 | 7,760  | 8,065  |        |       |     |      |     |     |     |        |        |        | 7,913  |

## ราคาข้าวเปลือกเจ้าหน้าปี 5% ตลาดกลางจังหวัดพิษณุโลก

หน่วย : บาท/ตัน

| ปี   | มค.    | กพ.    | มีค.   | เมย.   | พค. | มิย. | กค. | สค. | กย. | ตค.    | พย.    | ธค.    | เฉลี่ย |
|------|--------|--------|--------|--------|-----|------|-----|-----|-----|--------|--------|--------|--------|
| 2546 | 4,593  | 4,646  | 4,650  |        |     |      |     |     |     |        | 4,488  | 4,406  | 4,557  |
| 2547 | 4,680  |        |        |        |     |      |     |     |     |        | 5,775  | 5,885  | 5,447  |
| 2548 | 5,975  | 6,122  |        |        |     |      |     |     |     |        | 6,743  | 6,725  | 6,391  |
| 2549 | 6,725  | 6,725  | 6,725  |        |     |      |     |     |     |        | 5,806  | 6,000  | 6,396  |
| 2550 | 6,205  | 6,250  |        |        |     |      |     |     |     |        | 6,509  | 6,741  | 6,426  |
| 2551 | 6,836  | 8,293  |        |        |     |      |     |     |     |        | 9,250  | 9,490  | 8,467  |
| 2552 | 9,728  | 10,224 |        |        |     |      |     |     |     |        | 8,900  | 9,940  | 9,698  |
| 2553 | 10,066 | 9,750  |        |        |     |      |     |     |     |        | 8,830  | 8,750  | 9,349  |
| 2554 | 8,750  | 8,750  | 8,520  |        |     |      |     |     |     |        | 10,366 | 10,045 | 9,286  |
| 2555 | 9,750  | 9,750  | 9,750  |        |     |      |     |     |     | 10,194 | 10,568 | 10,611 | 10,104 |
| 2556 | 10,250 | 10,250 | 10,250 | 10,250 |     |      |     |     |     | 9,100  | 8,500  | 7,917  | 9,502  |
| 2557 | 7,750  | 7,602  | 7,598  |        |     |      |     |     |     |        | 7,900  | 7,900  | 7,750  |
| 2558 | 7,900  | 7,900  |        |        |     |      |     |     |     |        | 7,900  | 7,850  | 7,888  |
| 2559 | 7,700  | 7,728  |        |        |     |      |     |     |     |        |        |        | 7,714  |

## ราคาข้าวเปลือกหน้าปี 5% เฉลี่ยตลาดก้านันทร่ง/ท่าข้าวลาดยาวและตลาดกลางจังหวัดพิษณุโลก

หน่วย : บาท/ตัน

| ปี   | มค.    | กพ.    | มีค.   | เมย.   | พค. | มิย. | กค. | สค. | กย. | ตค.    | พย.    | ธค.    | เฉลี่ย |
|------|--------|--------|--------|--------|-----|------|-----|-----|-----|--------|--------|--------|--------|
| 2546 | 4,663  | 4,698  | 4,700  |        |     |      |     |     |     |        | 4,434  | 4,468  | 4,593  |
| 2547 | 4,704  |        |        |        |     |      |     |     |     |        | 5,932  | 6,068  | 5,568  |
| 2548 | 6,190  | 6,286  |        |        |     |      |     |     |     |        | 6,800  | 6,788  | 6,516  |
| 2549 | 6,788  | 6,788  | 6,788  |        |     |      |     |     |     |        | 5,987  | 6,125  | 6,495  |
| 2550 | 6,268  | 6,320  |        |        |     |      |     |     |     |        | 6,538  | 6,746  | 6,468  |
| 2551 | 6,805  | 8,066  |        |        |     |      |     |     |     |        | 9,325  | 9,445  | 8,410  |
| 2552 | 10,014 | 10,500 |        |        |     |      |     |     |     | 8,323  | 8,904  | 10,224 | 9,593  |
| 2553 | 9,931  | 9,743  |        |        |     |      |     |     |     |        | 8,800  | 8,810  | 9,321  |
| 2554 | 8,568  | 8,611  | 8,358  |        |     |      |     |     |     |        | 10,331 | 10,237 | 9,221  |
| 2555 | 9,905  | 10,016 | 9,476  |        |     |      |     |     |     | 10,747 | 10,934 | 10,956 | 10,339 |
| 2556 | 10,560 | 10,728 | 10,275 | 10,075 |     |      |     |     |     | 9,080  | 8,662  | 8,359  | 9,677  |
| 2557 | 8,255  | 7,891  | 7,889  |        |     |      |     |     |     | 9,143  | 7,945  | 7,900  | 8,171  |
| 2558 | 7,970  | 8,000  |        |        |     |      |     |     |     |        | 7,934  | 7,834  | 7,935  |
| 2559 | 7,730  | 7,867  |        |        |     |      |     |     |     |        |        |        | 7,799  |

ราคาข้าวเปลือกเจ้านาปรัง ความชื้น 15% ตลาดก้านันทรัง / ทำข้าวลาดยาว

FILE : PX 008

| ปี   | มค. | กพ.   | มีค.   | เมษ.   | พค.    | มิย.   | กค.    | สค.    | กย.    | ตค.    | พย.   | ธค. | เฉลี่ย |
|------|-----|-------|--------|--------|--------|--------|--------|--------|--------|--------|-------|-----|--------|
| 2546 |     |       | 4,580  | 4,550  | 4,550  | 4,731  | 4,902  | 4,713  | 4,707  | 4,603  |       |     | 4,667  |
| 2547 |     | 4,850 | 5,065  | 5,254  | 5,250  | 5,250  | 5,446  | 5,998  | 5,906  | 6,050  |       |     | 5,452  |
| 2548 |     |       | 6,365  | 6,888  | 6,900  | 6,882  | 6,750  | 6,688  | 6,983  | 6,950  |       |     | 6,801  |
| 2549 |     |       | 6,850  | 6,850  | 6,850  | 6,850  | 6,859  | 6,935  | 6,408  | 6,030  |       |     | 6,704  |
| 2550 |     |       | 6,243  | 6,323  | 6,174  | 6,233  | 6,250  | 6,250  | 6,250  | 6,250  |       |     | 6,247  |
| 2551 |     |       | 10,423 | 13,086 | 12,952 | 12,522 | 12,440 | 12,258 | 12,033 | 11,850 |       |     | 12,196 |
| 2552 |     |       | 9,997  | 10,319 | 10,061 | 10,120 | 10,538 | 9,790  | 9,200  |        |       |     | 10,004 |
| 2553 |     |       | 8,850  | 7,790  | 7,988  | 7,950  | 7,979  | 8,450  | 8,473  | 8,175  |       |     | 8,207  |
| 2554 |     |       |        | 8,150  | 8,150  | 8,450  | 9,095  | 9,543  | 10,164 | 9,900  |       |     | 9,065  |
| 2555 |     |       | 9,202  | 10,176 | 11,529 | 11,750 | 11,195 | 11,036 | 11,584 |        |       |     | 10,925 |
| 2556 |     |       |        |        | 10,710 | 10,800 | 10,776 | 10,607 | 9,431  |        |       |     | 10,465 |
| 2557 |     |       | 7,555  | 7,306  | 7,250  | 7,198  | 7,274  | 7,847  | 7,982  | 8,095  | 8,050 |     | 7,617  |
| 2558 |     | 8,100 | 7,981  | 7,881  | 7,900  | 7,829  | 8,252  | 8,245  | 7,945  | 7,990  | 8,000 |     | 8,012  |
| 2559 |     |       |        |        |        |        |        |        |        |        |       |     |        |

หมายเหตุ : ตั้งแต่เดือนกุมภาพันธ์ 47 เป็นต้นไป เป็นราคาที่ตลาดกลางทำข้าวลาดยาว

ราคาข้าวเปลือกเจ้านาปรัง ความชื้น 15% ตลาดกลางจังหวัดพิษณุโลก

หน่วย : บาท/ตัน

| ปี   | มค. | กพ.   | มีค.   | เมษ.   | พค.    | มิย.   | กค.    | สค.    | กย.    | ตค.    | พย.   | ธค. | เฉลี่ย |
|------|-----|-------|--------|--------|--------|--------|--------|--------|--------|--------|-------|-----|--------|
| 2546 |     |       | 4,490  | 4,475  | 4,586  | 4,689  | 4,687  | 4,578  | 4,648  |        |       |     | 4,593  |
| 2547 |     | 4,740 | 5,048  | 5,131  | 5,317  | 5,373  | 5,448  | 5,670  | 5,775  | 5,775  |       |     | 5,364  |
| 2548 |     |       | 6,346  | 6,475  | 6,475  | 6,475  | 6,475  | 6,475  | 6,543  | 6,775  |       |     | 6,505  |
| 2549 |     |       | 6,663  | 6,475  | 6,475  | 6,475  | 6,475  | 6,475  | 6,335  | 5,575  |       |     | 6,369  |
| 2550 |     |       | 6,023  | 6,215  | 6,285  | 6,150  | 6,150  | 6,150  | 6,130  | 6,061  |       |     | 6,146  |
| 2551 |     |       | 10,533 | 13,803 | 13,642 | 12,321 | 12,500 | 11,917 | 11,773 | 10,580 |       |     | 12,134 |
| 2552 |     |       | 9,750  | 9,450  | 9,750  | 9,750  | 9,750  | 9,750  | 9,532  | 8,438  |       |     | 9,521  |
| 2553 |     |       | 8,735  | 7,491  | 7,658  | 7,900  | 8,111  | 8,095  | 8,186  | 8,195  |       |     | 8,046  |
| 2554 |     |       | 7,800  | 8,003  | 7,939  | 8,150  | 8,789  | 9,261  | 9,750  | 10,400 |       |     | 8,762  |
| 2555 |     |       | 9,750  | 9,897  | 10,119 | 10,500 | 10,341 | 10,278 | 10,500 |        |       |     | 10,198 |
| 2556 |     |       |        | 10,250 | 10,250 | 10,250 | 10,214 | 9,881  | 9,348  |        |       |     | 10,032 |
| 2557 |     |       |        | 7,492  | 7,200  | 7,200  | 7,200  | 7,200  | 7,740  | 8,100  | 7,900 |     | 7,504  |
| 2558 |     |       | 7,829  | 7,600  | 7,600  | 7,600  | 7,926  | 8,203  | 7,923  | 7,805  | 7,900 |     | 7,821  |
| 2559 |     |       |        |        |        |        |        |        |        |        |       |     |        |

ราคาข้าวเปลือกนาปรัง ความชื้น 15 %เฉลี่ย ทำข้าวลาดยาวและจังหวัดพิษณุโลก

หน่วย : บาท/ตัน

| ปี   | มค. | กพ.   | มีค.   | เมษ.   | พค.    | มิย.   | กค.    | สค.    | กย.    | ตค.    | พย.   | ธค. | เฉลี่ย |
|------|-----|-------|--------|--------|--------|--------|--------|--------|--------|--------|-------|-----|--------|
| 2546 |     |       | 4,535  | 4,513  | 4,568  | 4,710  | 4,795  | 4,646  | 4,678  | 4,603  |       |     | 4,631  |
| 2547 |     | 4,795 | 5,057  | 5,193  | 5,284  | 5,312  | 5,447  | 5,834  | 5,841  | 5,913  |       |     | 5,408  |
| 2548 |     |       | 6,355  | 6,682  | 6,688  | 6,679  | 6,613  | 6,582  | 6,764  | 6,863  |       |     | 6,653  |
| 2549 |     |       | 6,757  | 6,663  | 6,663  | 6,663  | 6,667  | 6,705  | 6,372  | 5,803  |       |     | 6,537  |
| 2550 |     |       | 6,137  | 6,268  | 6,230  | 6,192  | 6,200  | 6,200  | 6,190  | 6,156  |       |     | 6,197  |
| 2551 |     |       | 10,478 | 13,445 | 13,297 | 12,422 | 12,470 | 12,088 | 11,907 | 11,215 |       |     | 12,165 |
| 2552 |     |       | 9,874  | 9,885  | 9,906  | 9,935  | 10,144 | 9,770  | 9,366  | 8,438  |       |     | 9,665  |
| 2553 |     |       | 8,793  | 7,641  | 7,823  | 7,925  | 8,045  | 8,273  | 8,330  | 8,185  |       |     | 8,127  |
| 2554 |     |       | 7,800  | 8,007  | 8,045  | 8,300  | 8,942  | 9,402  | 9,957  | 10,150 |       |     | 8,825  |
| 2555 |     |       | 9,476  | 10,037 | 10,824 | 11,125 | 10,768 | 10,657 | 11,042 |        |       |     | 10,561 |
| 2556 |     |       |        | 10,250 | 10,480 | 10,525 | 10,495 | 10,244 | 9,390  |        |       |     | 10,231 |
| 2557 |     |       | 7,555  | 7399   | 7,225  | 7,199  | 7,237  | 7,524  | 7,861  | 8,098  | 7,975 |     | 7,564  |
| 2558 |     | 8,100 | 7,905  | 7,741  | 7,750  | 7,715  | 8,089  | 8,224  | 7,934  | 7,898  | 7,950 |     | 7,931  |
| 2559 |     |       |        |        |        |        |        |        |        |        |       |     |        |

## ราคาขายส่งข้าวสารเจ้า 100 % ชั้น 2 ตลาดกรุงเทพมหานคร

File : PX006

หน่วย : บาท/100 กก.

| ปี   | มค.   | กพ.   | มีค.  | เมย.  | พค.   | มิย.  | กค.   | สค.   | กย.   | ตค.   | พย.   | ธค.   | เฉลี่ย |
|------|-------|-------|-------|-------|-------|-------|-------|-------|-------|-------|-------|-------|--------|
| 2546 | 824   | 832   | 806   | 807   | 814   | 826   | 806   | 779   | 766   | 741   | 734   | 759   | 791    |
| 2547 | 810   | 815   | 904   | 906   | 896   | 896   | 910   | 950   | 930   | 968   | 1,005 | 1,046 | 920    |
| 2548 | 1,069 | 1,075 | 1,087 | 1,135 | 1,126 | 1,123 | 1,108 | 1,125 | 1,131 | 1,134 | 1,104 | 1,112 | 1,111  |
| 2549 | 1,121 | 1,143 | 1,142 | 1,123 | 1,136 | 1,157 | 1,158 | 1,138 | 1,118 | 1,079 | 1,042 | 1,047 | 1,117  |
| 2550 | 1,074 | 1,085 | 1,082 | 1,052 | 1,063 | 1,091 | 1,073 | 1,072 | 1,066 | 1,078 | 1,119 | 1,169 | 1,085  |
| 2551 | 1,185 | 1,412 | 1,738 | 2,613 | 2,602 | 2,192 | 2,176 | 2,069 | 2,209 | 1,959 | 1,808 | 1,791 | 1,980  |
| 2552 | 1,845 | 1,966 | 1,911 | 1,758 | 1,767 | 1,805 | 1,843 | 1,713 | 1,686 | 1,555 | 1,707 | 1,882 | 1,787  |
| 2553 | 1,807 | 1,718 | 1,589 | 1,446 | 1,404 | 1,390 | 1,332 | 1,358 | 1,367 | 1,352 | 1,473 | 1,522 | 1,480  |
| 2554 | 1,483 | 1,517 | 1,378 | 1,352 | 1,356 | 1,471 | 1,530 | 1,593 | 1,717 | 1,767 | 1,814 | 1,712 | 1,558  |
| 2555 | 1,594 | 1,568 | 1,587 | 1,638 | 1,796 | 1,821 | 1,733 | 1,722 | 1,703 | 1,671 | 1,685 | 1,681 | 1,683  |
| 2556 | 1,685 | 1,672 | 1,595 | 1,573 | 1,575 | 1,575 | 1,556 | 1,481 | 1,378 | 1,324 | 1,317 | 1,345 | 1,506  |
| 2557 | 1,389 | 1,401 | 1,250 | 1,184 | 1,168 | 1,216 | 1,266 | 1,326 | 1,314 | 1,298 | 1,271 | 1,275 | 1,280  |
| 2558 | 1,284 | 1,275 | 1,244 | 1,200 | 1,195 | 1,171 | 1,255 | 1,226 | 1,187 | 1,237 | 1,227 | 1,201 | 1,225  |
| 2559 | 1,239 | 1,246 |       |       |       |       |       |       |       |       |       |       | 1,243  |

## ราคาขายส่งข้าวสารเจ้า 5% ตลาดกรุงเทพมหานคร

หน่วย : บาท/100 กก.

| ปี   | มค.   | กพ.   | มีค.  | เมย.  | พค.   | มิย.  | กค.   | สค.   | กย.   | ตค.   | พย.   | ธค.   | เฉลี่ย |
|------|-------|-------|-------|-------|-------|-------|-------|-------|-------|-------|-------|-------|--------|
| 2546 | 794   | 797   | 782   | 783   | 785   | 795   | 774   | 747   | 739   | 721   | 714   | 732   | 764    |
| 2547 | 777   | 778   | 873   | 881   | 871   | 876   | 889   | 925   | 906   | 937   | 979   | 1,026 | 893    |
| 2548 | 1,049 | 1,055 | 1,066 | 1,115 | 1,106 | 1,103 | 1,088 | 1,105 | 1,107 | 1,108 | 1,079 | 1,088 | 1,089  |
| 2549 | 1,095 | 1,119 | 1,117 | 1,090 | 1,106 | 1,127 | 1,128 | 1,108 | 1,088 | 1,050 | 1,013 | 1,022 | 1,089  |
| 2550 | 1,050 | 1,051 | 1,038 | 1,018 | 1,031 | 1,061 | 1,039 | 1,038 | 1,027 | 1,051 | 1,096 | 1,135 | 1,053  |
| 2551 | 1,148 | 1,365 | 1,696 | 2,524 | 2,417 | 2,105 | 2,093 | 2,018 | 2,149 | 1,818 | 1,711 | 1,682 | 1,894  |
| 2552 | 1,705 | 1,866 | 1,809 | 1,656 | 1,663 | 1,734 | 1,748 | 1,625 | 1,595 | 1,495 | 1,619 | 1,774 | 1,691  |
| 2553 | 1,707 | 1,607 | 1,448 | 1,294 | 1,282 | 1,275 | 1,255 | 1,296 | 1,317 | 1,302 | 1,419 | 1,466 | 1,389  |
| 2554 | 1,433 | 1,471 | 1,338 | 1,305 | 1,306 | 1,421 | 1,480 | 1,543 | 1,667 | 1,717 | 1,765 | 1,662 | 1,509  |
| 2555 | 1,544 | 1,518 | 1,537 | 1,600 | 1,774 | 1,801 | 1,700 | 1,689 | 1,673 | 1,642 | 1,645 | 1,626 | 1,646  |
| 2556 | 1,635 | 1,625 | 1,551 | 1,533 | 1,535 | 1,528 | 1,495 | 1,397 | 1,295 | 1,244 | 1,264 | 1,291 | 1,449  |
| 2557 | 1,335 | 1,340 | 1,192 | 1,130 | 1,117 | 1,168 | 1,223 | 1,272 | 1,263 | 1,258 | 1,231 | 1,239 | 1,231  |
| 2558 | 1,239 | 1,225 | 1,197 | 1,160 | 1,155 | 1,131 | 1,209 | 1,186 | 1,147 | 1,199 | 1,189 | 1,161 | 1,183  |
| 2559 | 1,201 | 1,217 |       |       |       |       |       |       |       |       |       |       | 1,209  |

## ราคาขายส่งปลายข้าวขาว A-1 เลิศ (ใหม่) ตลาดกรุงเทพมหานคร

หน่วย : บาท/100 กก.

| ปี   | มค.   | กพ.   | มีค.  | เมย.  | พค.   | มิย.  | กค.   | สค.   | กย.   | ตค.   | พย.   | ธค.   | เฉลี่ย |
|------|-------|-------|-------|-------|-------|-------|-------|-------|-------|-------|-------|-------|--------|
| 2546 | 595   | 591   | 570   | 560   | 556   | 584   | 578   | 583   | 584   | 581   | 583   | 600   | 580    |
| 2547 | 630   | 665   | 767   | 788   | 807   | 817   | 802   | 821   | 787   | 765   | 805   | 810   | 772    |
| 2548 | 829   | 841   | 836   | 838   | 830   | 818   | 813   | 825   | 836   | 846   | 812   | 800   | 827    |
| 2549 | 780   | 787   | 783   | 791   | 771   | 771   | 764   | 772   | 791   | 778   | 747   | 775   | 776    |
| 2550 | 829   | 870   | 861   | 822   | 800   | 821   | 829   | 847   | 880   | 950   | 996   | 1,074 | 882    |
| 2551 | 1,123 | 1,326 | 1,570 | 2,212 | 1,916 | 1,554 | 1,490 | 1,226 | 1,219 | 985   | 869   | 870   | 1,363  |
| 2552 | 905   | 977   | 1,004 | 1,008 | 939   | 954   | 960   | 889   | 887   | 852   | 993   | 1,175 | 962    |
| 2553 | 1,255 | 1,217 | 1,078 | 961   | 941   | 936   | 984   | 1,056 | 1,150 | 1,156 | 1,145 | 1,119 | 1,083  |
| 2554 | 1,120 | 1,180 | 1,131 | 1,104 | 1,130 | 1,168 | 1,226 | 1,290 | 1,389 | 1,395 | 1,600 | 1,603 | 1,278  |
| 2555 | 1,528 | 1,535 | 1,562 | 1,595 | 1,665 | 1,661 | 1,621 | 1,572 | 1,555 | 1,555 | 1,538 | 1,531 | 1,577  |
| 2556 | 1,535 | 1,535 | 1,497 | 1,476 | 1,458 | 1,442 | 1,407 | 1,331 | 1,207 | 1,143 | 964   | 897   | 1,324  |
| 2557 | 892   | 905   | 888   | 852   | 863   | 905   | 935   | 958   | 944   | 990   | 960   | 955   | 921    |
| 2558 | 955   | 955   | 955   | 955   | 963   | 970   | 983   | 1,015 | 999   | 1,039 | 1,057 | 1,062 | 992    |
| 2559 | 1,057 | 1,056 |       |       |       |       |       |       |       |       |       |       | 1,057  |



## ราคาขายส่งข้าวสารเจ้า 25% ในตลาดกรุงเทพมหานคร

px006-2

หน่วย : บาท/100 กก.

| ปี   | มค.   | กพ.   | มีค.  | เมย.  | พค.   | มิย.  | กค.   | สค.   | กย.   | ตค.   | พย.   | ธค.   | เฉลี่ย |
|------|-------|-------|-------|-------|-------|-------|-------|-------|-------|-------|-------|-------|--------|
| 2546 | 746   | 762   | 730   | 729   | 732   | 743   | 735   | 707   | 705   | 689   | 681   | 694   | 721    |
| 2547 | 734   | 746   | 844   | 853   | 849   | 854   | 866   | 900   | 875   | 874   | 904   | 965   | 855    |
| 2548 | 984   | 994   | 1,000 | 1,030 | 1,021 | 1,018 | 1,004 | 1,020 | 1,022 | 1,024 | 994   | 1,003 | 1,009  |
| 2549 | 1,016 | 1,034 | 1,032 | 1,006 | 993   | 993   | 998   | 983   | 981   | 969   | 948   | 971   | 994    |
| 2550 | 998   | 998   | 979   | 953   | 958   | 982   | 979   | 981   | 983   | 998   | 1,058 | 1,102 | 997    |
| 2551 | 1,147 | 1,350 | 1,681 | 2,454 | 2,402 | 2,062 | 2,027 | 1,845 | 1,896 | 1,587 | 1,355 | 1,408 | 1,768  |
| 2552 | 1,533 | 1,566 | 1,535 | 1,433 | 1,417 | 1,477 | 1,487 | 1,377 | 1,357 | 1,280 | 1,399 | 1,658 | 1,460  |
| 2553 | 1,480 | 1,405 | 1,323 | 1,178 | 1,171 | 1,165 | 1,167 | 1,216 | 1,259 | 1,255 | 1,325 | 1,354 | 1,275  |
| 2554 | 1,330 | 1,373 | 1,266 | 1,235 | 1,236 | 1,335 | 1,392 | 1,456 | 1,575 | 1,609 | 1,712 | 1,663 | 1,432  |
| 2555 | 1,514 | 1,488 | 1,500 | 1,557 | 1,738 | 1,761 | 1,665 | 1,649 | 1,634 | 1,615 | 1,609 | 1,596 | 1,611  |
| 2556 | 1,605 | 1,596 | 1,521 | 1,503 | 1,505 | 1,499 | 1,465 | 1,367 | 1,262 | 1,213 | 1,162 | 1,165 | 1,405  |
| 2557 | 1,189 | 1,198 | 1,093 | 1,031 | 1,019 | 1,077 | 1,123 | 1,167 | 1,159 | 1,169 | 1,147 | 1,149 | 1,127  |
| 2558 | 1,149 | 1,135 | 1,111 | 1,086 | 1,085 | 1,077 | 1,132 | 1,125 | 1,095 | 1,142 | 1,139 | 1,125 | 1,117  |
| 2559 | 1,149 | 1,161 |       |       |       |       |       |       |       |       |       |       | 1,155  |

## ราคาขายส่งข้าวหนึ่ง 100 % ตลาดกรุงเทพมหานคร

หน่วย : บาท/100 กก.

| ปี   | มค.   | กพ.   | มีค.  | เมย.  | พค.   | มิย.  | กค.   | สค.   | กย.   | ตค.   | พย.   | ธค.   | เฉลี่ย |
|------|-------|-------|-------|-------|-------|-------|-------|-------|-------|-------|-------|-------|--------|
| 2546 | 777   | 780   | 762   | 766   | 762   | 784   | 786   | 766   | 760   | 750   | 734   | 726   | 763    |
| 2547 | 753   | 787   | 882   | 916   | 933   | 926   | 924   | 995   | 975   | 985   | 1,001 | 1,037 | 926    |
| 2548 | 1,057 | 1,065 | 1,061 | 1,132 | 1,114 | 1,110 | 1,090 | 1,111 | 1,133 | 1,133 | 1,089 | 1,078 | 1,098  |
| 2549 | 1,081 | 1,108 | 1,108 | 1,095 | 1,096 | 1,123 | 1,143 | 1,131 | 1,124 | 1,095 | 1,066 | 1,057 | 1,102  |
| 2550 | 1,065 | 1,065 | 1,078 | 1,068 | 1,062 | 1,091 | 1,082 | 1,078 | 1,078 | 1,103 | 1,175 | 1,225 | 1,098  |
| 2551 | 1,248 | 1,523 | 1,870 | 2,751 | 2,799 | 2,354 | 2,344 | 2,162 | 2,205 | 1,892 | 1,759 | 1,783 | 2,058  |
| 2552 | 1,855 | 2,029 | 1,976 | 1,805 | 1,807 | 1,946 | 1,949 | 1,817 | 1,907 | 1,745 | 1,778 | 1,882 | 1,875  |
| 2553 | 1,865 | 1,779 | 1,573 | 1,364 | 1,352 | 1,375 | 1,390 | 1,481 | 1,510 | 1,468 | 1,506 | 1,488 | 1,513  |
| 2554 | 1,494 | 1,527 | 1,399 | 1,395 | 1,383 | 1,467 | 1,513 | 1,630 | 1,743 | 1,755 | 1,755 | 1,706 | 1,564  |
| 2555 | 1,557 | 1,612 | 1,722 | 1,751 | 1,831 | 1,804 | 1,700 | 1,762 | 1,740 | 1,719 | 1,681 | 1,619 | 1,708  |
| 2556 | 1,663 | 1,640 | 1,542 | 1,500 | 1,540 | 1,575 | 1,572 | 1,466 | 1,357 | 1,246 | 1,342 | 1,366 | 1,484  |
| 2557 | 1,389 | 1,405 | 1,244 | 1,224 | 1,219 | 1,264 | 1,294 | 1,288 | 1,269 | 1,263 | 1,235 | 1,241 | 1,278  |
| 2558 | 1,246 | 1,253 | 1,205 | 1,166 | 1,165 | 1,148 | 1,232 | 1,226 | 1,167 | 1,201 | 1,192 | 1,179 | 1,198  |
| 2559 | 1,214 | 1,240 |       |       |       |       |       |       |       |       |       |       | 1,227  |

กองส่งเสริมการค้าสินค้าเกษตร 2

## ราคาขายส่งข้าวเหนียว 10% เมล็ดยาว ตลาดกรุงเทพมหานคร

PX007-2

หน่วย : บาท/100 กก.

| ปี   | มค.   | กพ.   | มีค.  | เมย.  | พค.   | มิย.  | กค.   | สค.   | กย.   | ตค.   | พย.   | ธค.   | เฉลี่ย |
|------|-------|-------|-------|-------|-------|-------|-------|-------|-------|-------|-------|-------|--------|
| 2546 | 1,141 | 1,163 | 1,165 | 1,165 | 1,165 | 1,166 | 1,156 | 1,371 | 1,391 | 1,405 | 1,239 | 1,260 | 1,232  |
| 2547 | 1,305 | 1,279 | 1,265 | 1,265 | 1,244 | 1,235 | 1,235 | 1,224 | 1,127 | 1,098 | 1,135 | 1,120 | 1,211  |
| 2548 | 1,147 | 1,150 | 1,150 | 1,150 | 1,150 | 1,150 | 1,150 | 1,150 | 1,150 | 1,150 | 1,095 | 1,090 | 1,140  |
| 2549 | 1,247 | 1,264 | 1,270 | 1,286 | 1,340 | 1,399 | 1,688 | 1,741 | 1,837 | 1,961 | 2,044 | 2,010 | 1,591  |
| 2550 | 2,023 | 2,040 | 2,040 | 2,040 | 2,115 | 2,130 | 2,130 | 2,248 | 2,450 | 2,325 | 1,718 | 1,661 | 2,077  |
| 2551 | 1,488 | 1,526 | 1,655 | 2,141 | 1,761 | 1,594 | 1,503 | 1,444 | 1,405 | 1,364 | 1,298 | 1,325 | 1,542  |
| 2552 | 1,305 | 1,387 | 1,390 | 1,377 | 1,370 | 1,358 | 1,395 | 1,367 | 1,445 | 1,439 | 1,757 | 2,280 | 1,489  |
| 2553 | 2,205 | 2,069 | 1,966 | 2,119 | 2,361 | 2,335 | 2,813 | 2,955 | 2,955 | 2,955 | 2,994 | 2,573 | 2,525  |
| 2554 | 2,635 | 2,683 | 2,820 | 2,699 | 2,505 | 2,598 | 2,655 | 2,698 | 2,641 | 2,555 | 2,555 | 2,425 | 2,622  |
| 2555 | 2,429 | 2,376 | 2,312 | 2,273 | 2,355 | 2,313 | 2,205 | 2,245 | 2,267 | 2,203 | 2,170 | 2,200 | 2,279  |
| 2556 | 2,470 | 2,495 | 2,461 | 2,421 | 2,423 | 2,548 | 2,555 | 2,614 | 2,748 | 2,737 | 2,513 | 2,420 | 2,534  |
| 2557 | 2,515 | 2,581 | 2,507 | 2,358 | 2,068 | 2,093 | 2,105 | 2,105 | 2,130 | 2,078 | 1,980 | 2,077 | 2,216  |
| 2558 | 2,211 | 2,228 | 2,175 | 2,158 | 2,302 | 2,291 | 2,371 | 2,428 | 2,395 | 2,395 | 2,395 | 2,395 | 2,312  |
| 2559 | 2,518 | 2,645 |       |       |       |       |       |       |       |       |       |       | 2,582  |

## ราคาขายส่งปลายข้าวเหนียว A-1 ตลาดกรุงเทพมหานคร

หน่วย : บาท/100 กก.

| ปี   | มค.   | กพ.   | มีค.  | เมย.  | พค.   | มิย.  | กค.   | สค.   | กย.   | ตค.   | พย.   | ธค.   | เฉลี่ย |
|------|-------|-------|-------|-------|-------|-------|-------|-------|-------|-------|-------|-------|--------|
| 2546 | 857   | 858   | 845   | 845   | 845   | 817   | 821   | 863   | 904   | 846   | 848   | 865   | 851    |
| 2547 | 882   | 867   | 865   | 885   | 885   | 885   | 885   | 886   | 905   | 858   | 833   | 835   | 873    |
| 2548 | 844   | 845   | 865   | 915   | 868   | 865   | 865   | 875   | 875   | 875   | 875   | 905   | 873    |
| 2549 | 912   | 983   | 1,072 | 1,143 | 1,145 | 1,204 | 1,311 | 1,384 | 1,532 | 1,662 | 1,704 | 1,661 | 1,309  |
| 2550 | 1,640 | 1,640 | 1,629 | 1,590 | 1,590 | 1,590 | 1,557 | 1,585 | 1,399 | 1,231 | 1,266 | 1,250 | 1,497  |
| 2551 | 1,196 | 1,346 | 1,476 | 1,795 | 1,505 | 1,319 | 1,253 | 1,202 | 1,171 | 1,021 | 943   | 982   | 1,267  |
| 2552 | 985   | 1,091 | 1,103 | 1,085 | 1,055 | 1,055 | 1,063 | 1,102 | 1,191 | 1,235 | 1,403 | 1,603 | 1,164  |
| 2553 | 1,605 | 1,605 | 1,610 | 1,721 | 1,811 | 1,892 | 2,075 | 2,225 | 2,390 | 2,405 | 2,405 | 2,235 | 1,998  |
| 2554 | 2,205 | 2,205 | 2,205 | 2,196 | 2,096 | 2,172 | 2,219 | 2,231 | 2,292 | 2,231 | 2,255 | 2,088 | 2,200  |
| 2555 | 2,055 | 1,965 | 1,953 | 1,723 | 1,655 | 1,662 | 1,655 | 1,655 | 1,705 | 1,641 | 1,605 | 1,621 | 1,741  |
| 2556 | 1,681 | 1,715 | 1,745 | 1,745 | 1,745 | 1,738 | 1,703 | 1,655 | 1,703 | 1,700 | 1,572 | 1,511 | 1,684  |
| 2557 | 1,529 | 1,594 | 1,595 | 1,584 | 1,560 | 1,590 | 1,605 | 1,605 | 1,610 | 1,638 | 1,623 | 1,645 | 1,598  |
| 2558 | 1,645 | 1,641 | 1,645 | 1,658 | 1,705 | 1,720 | 1,768 | 1,795 | 1,812 | 1,850 | 1,865 | 1,875 | 1,748  |
| 2559 | 1,899 | 1,934 |       |       |       |       |       |       |       |       |       |       | 1,917  |

กองส่งเสริมการค้าสินค้าเกษตร 2

## ราคาขายส่งข้าวสารหอมมะลิ 100% ชั้น 2 ในตลาดกรุงเทพมหานคร

PX007-3

หน่วย : บาท/100 กก.

| ปี   | มค.   | กพ.   | มีค.  | เมษ.  | พค.   | มิย.  | กค.   | สค.   | กย.   | ตค.   | พย.   | ธค.   | เฉลี่ย |
|------|-------|-------|-------|-------|-------|-------|-------|-------|-------|-------|-------|-------|--------|
| 2546 | 1,359 | 1,440 | 1,686 | 1,811 | 1,837 | 1,862 | 1,855 | 1,972 | 2,074 | 1,888 | 1,865 | 1,675 | 1,777  |
| 2547 | 1,856 | 1,766 | 1,760 | 1,743 | 1,681 | 1,606 | 1,477 | 1,454 | 1,379 | 1,427 | 1,510 | 1,510 | 1,597  |
| 2548 | 1,512 | 1,540 | 1,540 | 1,540 | 1,523 | 1,471 | 1,460 | 1,502 | 1,501 | 1,500 | 1,468 | 1,465 | 1,502  |
| 2549 | 1,465 | 1,538 | 1,590 | 1,590 | 1,618 | 1,668 | 1,809 | 1,825 | 1,816 | 1,804 | 1,621 | 1,670 | 1,668  |
| 2550 | 1,782 | 1,790 | 1,790 | 1,780 | 1,746 | 1,747 | 1,750 | 1,750 | 1,750 | 1,765 | 1,855 | 1,955 | 1,788  |
| 2551 | 2,043 | 2,227 | 2,416 | 3,322 | 3,214 | 2,729 | 2,637 | 2,419 | 2,459 | 2,434 | 2,471 | 2,465 | 2,570  |
| 2552 | 2,505 | 2,676 | 2,727 | 2,705 | 2,680 | 2,773 | 2,952 | 3,042 | 3,144 | 3,197 | 2,775 | 3,100 | 2,856  |
| 2553 | 3,049 | 2,988 | 2,931 | 2,899 | 2,849 | 2,741 | 2,859 | 2,904 | 3,040 | 2,940 | 2,793 | 2,698 | 2,891  |
| 2554 | 2,646 | 2,580 | 2,522 | 2,516 | 2,590 | 2,687 | 2,859 | 2,894 | 3,035 | 3,054 | 3,146 | 2,948 | 2,790  |
| 2555 | 2,916 | 2,931 | 2,925 | 2,829 | 2,954 | 3,052 | 3,000 | 3,118 | 3,230 | 3,190 | 3,029 | 3,033 | 3,017  |
| 2556 | 3,237 | 3,292 | 3,238 | 3,245 | 3,257 | 3,295 | 3,293 | 3,289 | 3,354 | 3,355 | 3,355 | 3,238 | 3,287  |
| 2557 | 3,121 | 3,007 | 2,899 | 2,870 | 2,870 | 2,928 | 3,035 | 3,053 | 3,125 | 3,135 | 2,717 | 2,804 | 2,964  |
| 2558 | 2,899 | 2,925 | 2,805 | 2,734 | 2,714 | 2,643 | 2,750 | 2,787 | 2,716 | 2,702 | 2,548 | 2,379 | 2,717  |
| 2559 | 2,365 | 2,327 |       |       |       |       |       |       |       |       |       |       | 2,346  |

## ราคาขายส่งปลายข้าวสารหอมมะลิในตลาดกรุงเทพมหานคร

หน่วย : บาท/100 กก.

| ปี   | มค.   | กพ.   | มีค.  | เมษ.  | พค.   | มิย.  | กค.   | สค.   | กย.   | ตค.   | พย.   | ธค.   | เฉลี่ย |
|------|-------|-------|-------|-------|-------|-------|-------|-------|-------|-------|-------|-------|--------|
| 2546 | 636   | 650   | 628   | 605   | 614   | 639   | 642   | 673   | 705   | 704   | 678   | 728   | 659    |
| 2547 | 828   | 953   | 1,001 | 1,037 | 1,067 | 995   | 950   | 963   | 850   | 833   | 894   | 887   | 938    |
| 2548 | 913   | 909   | 881   | 875   | 868   | 846   | 850   | 907   | 899   | 898   | 869   | 823   | 878    |
| 2549 | 800   | 833   | 839   | 828   | 813   | 848   | 869   | 870   | 886   | 866   | 834   | 856   | 845    |
| 2550 | 895   | 930   | 925   | 958   | 955   | 993   | 996   | 1,008 | 1,027 | 1,034 | 1,116 | 1,201 | 1,003  |
| 2551 | 1,263 | 1,442 | 1,635 | 2,298 | 2,055 | 1,688 | 1,700 | 1,593 | 1,767 | 1,795 | 1,388 | 1,192 | 1,651  |
| 2552 | 1,305 | 1,528 | 1,647 | 1,633 | 1,584 | 1,610 | 1,605 | 1,488 | 1,250 | 1,132 | 1,272 | 1,403 | 1,455  |
| 2553 | 1,363 | 1,330 | 1,176 | 1,127 | 1,025 | 1,026 | 1,069 | 1,158 | 1,251 | 1,214 | 1,207 | 1,189 | 1,178  |
| 2554 | 1,159 | 1,187 | 1,152 | 1,197 | 1,261 | 1,314 | 1,352 | 1,437 | 1,508 | 1,495 | 1,595 | 1,611 | 1,356  |
| 2555 | 1,616 | 1,680 | 1,704 | 1,757 | 1,812 | 1,805 | 1,680 | 1,655 | 1,696 | 1,642 | 1,592 | 1,576 | 1,685  |
| 2556 | 1,599 | 1,625 | 1,616 | 1,608 | 1,591 | 1,592 | 1,603 | 1,555 | 1,555 | 1,555 | 1,153 | 1,095 | 1,512  |
| 2557 | 1,045 | 1,096 | 1,085 | 1,027 | 1,015 | 1,026 | 1,066 | 1,092 | 1,075 | 1,083 | 1,038 | 1,048 | 1,058  |
| 2558 | 1,045 | 1,023 | 1,025 | 1,022 | 1,015 | 1,036 | 1,096 | 1,169 | 1,167 | 1,156 | 1,150 | 1,159 | 1,089  |
| 2559 | 1,167 | 1,175 |       |       |       |       |       |       |       |       |       |       | 1,171  |

## ราคาขายส่งข้าวหอมปทุมธานี ตลาดกรุงเทพมหานคร

PX009

หน่วย : บาท/100 กก.

| ปี   | มค.   | กพ.   | มีค.  | เมย.  | พค.   | มิย.  | กค.   | สค.   | กย.   | ตค.   | พย.   | ธค.   | เฉลี่ย |
|------|-------|-------|-------|-------|-------|-------|-------|-------|-------|-------|-------|-------|--------|
| 2547 | -     | -     | -     | -     | 1,111 | 990   | 971   | 1,000 | 1,162 | 1,117 | 1,150 | 1,150 | 1,081  |
| 2548 | 1,150 | 1,150 | 1,150 | 1,150 | 1,150 | 1,150 | 1,150 | 1,180 | 1,190 | 1,190 | 1,190 | 1,190 | 1,166  |
| 2549 | 1,209 | 1,234 | 1,290 | 1,290 | 1,290 | 1,388 | 1,481 | 1,490 | 1,490 | 1,487 | 1,351 | 1,290 | 1,358  |
| 2550 | 1,373 | 1,390 | 1,368 | 1,290 | 1,284 | 1,280 | 1,280 | 1,186 | 1,170 | 1,183 | 1,321 | 1,388 | 1,293  |
| 2551 | 1,484 | 1,749 | 2,393 | 2,911 | 2,754 | 2,455 | 2,320 | 2,202 | 2,328 | 2,231 | 2,105 | 2,159 | 2,258  |
| 2552 | 2,205 | 2,413 | 2,393 | 2,258 | 2,364 | 2,435 | 2,494 | 2,230 | 2,185 | 1,988 | 2,291 | 2,590 | 2,321  |
| 2553 | 2,545 | 2,447 | 2,156 | 2,044 | 2,093 | 2,103 | 2,238 | 2,228 | 2,333 | 2,327 | 2,456 | 2,246 | 2,268  |
| 2554 | 2,215 | 2,213 | 1,989 | 1,851 | 1,796 | 2,031 | 2,076 | 2,210 | 2,520 | 2,724 | 2,728 | 2,621 | 2,248  |
| 2555 | 2,555 | 2,609 | 2,695 | 2,616 | 2,664 | 2,705 | 2,737 | 2,778 | 2,837 | 2,760 | 2,640 | 2,599 | 2,683  |
| 2556 | 2,803 | 2,889 | 2,779 | 2,745 | 2,717 | 2,706 | 2,662 | 2,623 | 2,451 | 2,314 | 2,160 | 2,118 | 2,581  |
| 2557 | 2,121 | 2,145 | 2,035 | 1,747 | 1,672 | 1,731 | 1,815 | 1,774 | 1,689 | 1,665 | 1,638 | 1,672 | 1,809  |
| 2558 | 1,887 | 2,027 | 2,011 | 2,027 | 2,083 | 2,195 | 2,292 | 2,336 | 2,194 | 2,154 | 1,915 | 1,726 | 2,071  |
| 2559 | 1,771 | 1,849 |       |       |       |       |       |       |       |       |       |       | 1,810  |

## ราคาขายส่งปลายข้าวหอมปทุมธานี ตลาดกรุงเทพมหานคร

หน่วย : บาท/100 กก.

| ปี   | มค.   | กพ.   | มีค.  | เมย.  | พค.   | มิย.  | กค.   | สค.   | กย.   | ตค.   | พย.   | ธค.   | เฉลี่ย |
|------|-------|-------|-------|-------|-------|-------|-------|-------|-------|-------|-------|-------|--------|
| 2547 | -     | -     | -     | -     | 901   | 880   | 821   | 840   | 806   | 798   | 844   | 862   | 844    |
| 2548 | 882   | 893   | 851   | 845   | 843   | 823   | 820   | 847   | 848   | 848   | 836   | 815   | 846    |
| 2549 | 789   | 800   | 817   | 811   | 792   | 809   | 818   | 818   | 826   | 825   | 782   | 793   | 807    |
| 2550 | 844   | 891   | 918   | 898   | 886   | 909   | 915   | 928   | 952   | 976   | 1,063 | 1,133 | 943    |
| 2551 | 1,202 | 1,392 | 1,594 | 2,232 | 1,961 | 1,623 | 1,642 | 1,429 | 1,589 | 1,560 | 1,119 | 1,055 | 1,533  |
| 2552 | 1,155 | 1,366 | 1,554 | 1,478 | 1,406 | 1,450 | 1,443 | 1,275 | 1,055 | 959   | 1,124 | 1,271 | 1,295  |
| 2553 | 1,293 | 1,265 | 1,107 | 1,024 | 964   | 957   | 1,011 | 1,093 | 1,166 | 1,181 | 1,145 | 1,142 | 1,112  |
| 2554 | 1,127 | 1,178 | 1,135 | 1,144 | 1,205 | 1,249 | 1,299 | 1,364 | 1,455 | 1,440 | 1,594 | 1,612 | 1,317  |
| 2555 | 1,609 | 1,653 | 1,665 | 1,708 | 1,755 | 1,755 | 1,620 | 1,645 | 1,658 | 1,630 | 1,564 | 1,540 | 1,650  |
| 2556 | 1,564 | 1,600 | 1,565 | 1,540 | 1,540 | 1,545 | 1,555 | 1,545 | 1,430 | 1,406 | 1,080 | 1,055 | 1,452  |
| 2557 | 955   | 1,051 | 1,044 | 957   | 910   | 928   | 972   | 995   | 973   | 1,020 | 993   | 1,007 | 984    |
| 2558 | 1,004 | 996   | 990   | 982   | 987   | 1,001 | 1,028 | 1,046 | 1,080 | 1,095 | 1,095 | 1,095 | 1,033  |
| 2559 | 1,111 | 1,125 |       |       |       |       |       |       |       |       |       |       | 1,118  |

## ราคาข้าวเปลือกหอมปทุมธานี ที่โรงสีรับซื้อในส่วนภูมิภาค

หน่วย : บาท/ตัน

| ปี   | มค.    | กพ.    | มีค.   | เมย.   | พค.    | มิย.   | กค.    | สค.    | กย.    | ตค.    | พย.    | ธค.    | เฉลี่ย |
|------|--------|--------|--------|--------|--------|--------|--------|--------|--------|--------|--------|--------|--------|
| 2547 | -      | -      | -      | -      | -      | -      | -      | -      | 5,810  | 5,968  | 6,220  | 6,221  | 6,055  |
| 2548 | 6,417  | 6,541  | 6,485  | 6,500  | 6,500  | 6,547  | 6,550  | 6,600  | 6,600  | 6,626  | 6,700  | 6,700  | 6,564  |
| 2549 | 6,700  | 6,880  | 6,800  | 6,750  | 6,750  | 6,780  | 6,845  | 7,159  | 7,050  | 6,686  | 6,532  | 6,521  | 6,788  |
| 2550 | 7,026  | 7,400  | 7,386  | 7,011  | 6,617  | 6,624  | 6,600  | 6,600  | 6,600  | 6,616  | 6,991  | 7,447  | 6,910  |
| 2551 | 7,582  | 9,032  | 11,587 | 14,450 | 13,766 | 10,902 | 12,650 | 11,925 | 12,118 | 11,514 | 9,743  | 9,725  | 11,250 |
| 2552 | 10,980 | 11,224 | 11,695 | 10,683 | 10,450 | 11,123 | 12,477 | 10,320 | 9,764  | 8,929  | 9,884  | 11,955 | 10,790 |
| 2553 | 11,850 | 11,330 | 10,400 | 9,612  | 9,765  | 9,940  | 10,868 | 10,524 | 11,385 | 11,392 | 12,003 | 11,097 | 10,847 |
| 2554 | 10,639 | 10,974 | 10,015 | 9,232  | 9,149  | 10,110 | 10,992 | 11,109 | 11,842 | 12,830 | 13,044 | 12,813 | 11,062 |
| 2555 | 12,125 | 12,318 | 12,495 | 12,771 | 12,790 | 12,800 | 12,488 | 12,801 | 13,316 | 12,998 | 12,786 | 12,925 | 12,718 |
| 2556 | 13,106 | 13,620 | 13,700 | 13,705 | 14,150 | 14,134 | 13,838 | 13,765 | 12,349 | 11,285 | 10,368 | 9,913  | 12,828 |
| 2557 | 9,901  | 9,850  | 9,555  | 8,883  | 8,479  | 8,454  | 8,751  | 8,751  | 8,947  | 8,909  | 8,374  | 8,807  | 8,972  |
| 2558 | 9,358  | 9,733  | 9,933  | 9,985  | 10,090 | 10,600 | 11,667 | 12,726 | 11,181 | 10,629 | 9,547  | 8,953  | 10,367 |
| 2559 | 9,054  | 9,280  |        |        |        |        |        |        |        |        |        |        | 9,167  |



|    | สินค้า                                   | ปี 2552   | ปี 2553   | ปี 2554          | ปี 2555                            | ปี 2556                              | ปี 2557                          | ปี 2558   |
|----|------------------------------------------|-----------|-----------|------------------|------------------------------------|--------------------------------------|----------------------------------|-----------|
| 1  | ข้าว                                     | 1,882.778 | 1,421.838 | 295.430          |                                    |                                      |                                  |           |
| 2  | ข้าวโพดเลี้ยงสัตว์                       | 126.250   | 2.000     |                  |                                    |                                      |                                  |           |
| 3  | มันสำปะหลัง                              | 416.284   | 9.768     |                  | 2.200                              |                                      |                                  |           |
| 4  | ปาล์มน้ำมัน                              | 48.978    |           |                  |                                    | 2,792.596                            |                                  | 2,952.896 |
| 5  | มะพร้าว                                  |           |           |                  | 66.87                              |                                      |                                  |           |
| 6  | กาแฟ                                     |           |           |                  |                                    |                                      |                                  |           |
| 7  | หอมแดง                                   |           | 82.400    |                  | 1,589.500                          |                                      |                                  |           |
| 8  | กระเทียม                                 |           |           |                  | 756.000                            |                                      |                                  |           |
| 9  | หอมหัวใหญ่                               |           |           |                  |                                    |                                      |                                  |           |
| 10 | ลูกเดือย                                 |           |           |                  |                                    |                                      |                                  |           |
| 11 | ไข่ไก่                                   |           |           |                  |                                    | 132.412                              |                                  | 22.660    |
| 12 | ไข่เนื้อ                                 |           |           |                  |                                    |                                      |                                  |           |
| 13 | สุกร                                     |           |           |                  | 15.296                             | 61.800                               |                                  |           |
| 14 | ปลาโอ                                    |           |           |                  |                                    |                                      |                                  |           |
| 15 | ปลาเป็ด                                  |           |           |                  |                                    |                                      |                                  |           |
| 16 | กุ้งกุลาดำ                               |           |           |                  |                                    |                                      |                                  |           |
| 17 | กุ้งขาว, กุ้งก้ามกราม                    | 903.000   | 896.632   |                  | 562.38                             |                                      |                                  |           |
| 18 | เกลือทะเล                                |           | 1.266     |                  | 1.323                              |                                      |                                  |           |
| 19 | ปอ                                       |           |           |                  |                                    |                                      |                                  |           |
| 20 | ผลไม้                                    | 375.658   | 387.390   | ตะวันออก 140.335 | ตะวันออก 137.841<br>ภาคใต้ 114.430 | ตะวันออก 137.1365<br>ภาคใต้ 136.4345 | ตะวันออก 50.927<br>ภาคใต้ 37.500 |           |
| 21 | สับปะรด                                  |           |           |                  | 22.725                             |                                      |                                  |           |
| 22 | ทุเรียน                                  |           |           |                  |                                    |                                      |                                  |           |
| 23 | ลิ้นจี่                                  | 46.110    | 56.660    | 26.880           | 44.852                             | 20.177                               |                                  |           |
| 24 | ลำไย                                     | 610.700   | 266.680   | 111.169          | 144.465                            | 169.1315                             | 73.000                           |           |
| 25 | เงาะ                                     |           |           |                  |                                    |                                      |                                  |           |
| 26 | มังคุด                                   |           |           |                  |                                    |                                      |                                  |           |
| 27 | เงาะ มังคุด ทุเรียน                      |           |           |                  |                                    |                                      |                                  |           |
| 28 | ลองกอง                                   |           |           |                  |                                    |                                      |                                  |           |
| 29 | มะละกอ                                   |           |           |                  |                                    |                                      |                                  |           |
| 30 | มะนาว                                    |           |           |                  |                                    |                                      |                                  |           |
| 31 | พริก                                     |           |           |                  |                                    |                                      |                                  |           |
| 32 | อ้อยและน้ำตาลทราย                        |           |           |                  |                                    |                                      |                                  |           |
| 33 | น้ำนมดิบ                                 |           |           |                  |                                    |                                      |                                  |           |
| 34 | อื่นๆ (เร่งด่วน)                         |           |           | 100.000          | 200.000                            |                                      | 300.000                          |           |
| 35 | เครื่องอุปฯ                              |           |           |                  |                                    |                                      |                                  |           |
| 36 | เตาอบลำไย                                |           |           |                  |                                    |                                      |                                  |           |
| 37 | มาตรฐานลำไย                              |           |           |                  |                                    |                                      |                                  |           |
| 38 | พัฒนาคุณภาพมันฯ                          |           |           |                  |                                    |                                      |                                  |           |
| 39 | เพิ่มศักยภาพฯ ผู้เลี้ยง<br>ไก่ไข่และสุกร |           |           | 51.500           |                                    |                                      |                                  |           |
| 40 | โคเนื้อ                                  |           |           |                  |                                    |                                      |                                  |           |
|    | รวมทั้งสิ้น                              | 4,409.758 | 3,124.634 | 725.314          | 3,657.881                          | 3,449.688                            | 461.427                          | 2,975.556 |

ราคาเฉลี่ยสินค้าเกษตรสำคัญที่เกษตรกรขายได้ปี 2554 - 2559

F: ราคา F: ราคาเฉลี่ยจัดกลุ่ม 50 DA0 9

| สินค้า          | ราคาเฉลี่ย                    |        |           |         |        |        |         |        |        |         |           |           |         |        |        |         |               |
|-----------------|-------------------------------|--------|-----------|---------|--------|--------|---------|--------|--------|---------|-----------|-----------|---------|--------|--------|---------|---------------|
|                 | ปี 2554                       |        |           | ปี 2555 |        |        | ปี 2556 |        |        | ปี 2557 |           |           | ปี 2558 |        |        | ปี 2559 |               |
|                 | เฉลี่ย                        | สูงสุด | ต่ำสุด    | เฉลี่ย  | สูงสุด | ต่ำสุด | เฉลี่ย  | สูงสุด | ต่ำสุด | เฉลี่ย  | สูงสุด    | ต่ำสุด    | เฉลี่ย  | สูงสุด | ต่ำสุด | ก.พ.    | (18 มี.ค.59)  |
| 1               | กลุ่มสินค้าผลิตเพื่อการส่งออก |        |           |         |        |        |         |        |        |         |           |           |         |        |        |         |               |
|                 | 8,825                         | 10,150 | 7,800     | 10,561  | 11,125 | 9,476  | 10,231  | 10,525 | 9,390  | 7,564   | 8,098     | 7,199     | 7,931   | 8,224  | 7,715  | -       | 7,900-8,500   |
|                 |                               | ต.ค.   | มี.ค.     |         | มี.ย.  | มี.ค.  |         | มี.ย.  | ก.ย.   |         | ต.ค.      | มี.ย.     |         | ส.ค.   | มี.ย.  |         |               |
|                 | 9,221                         | 10,331 | 8,358     | 10,339  | 10,956 | 9,476  | 9,677   | 10,728 | 8,359  | 8,171   | 9,143     | 7,889     | 7,937   | 8,000  | 7,842  | -       | -             |
|                 |                               | พ.ย.   | มี.ค.     |         | ธ.ค.   | มี.ค.  |         | ก.พ.   | ธ.ค.   |         | ต.ค.      | มี.ค.     |         | ก.พ.   | ธ.ค.   |         |               |
|                 | 13,962                        | 15,401 | 12,831    | 15,266  | 15,432 | 15,153 | 15,507  | 15,921 | 14,105 | 14,135  | 14,973    | 12,626    | 13,120  | 13,590 | 11,765 | 10,923  | 10,200-10,850 |
|                 |                               | พ.ย.   | มี.ค.     |         | ต.ค.   | พ.ค.   |         | มี.ค.  | ธ.ค.   |         | ต.ค.      | พ.ย.      |         | ก.พ.   | ธ.ค.   |         |               |
|                 | 15,193                        | 16,117 | 13,104    | 13,233  | 13,817 | 12,145 | 13,585  | 14,480 | 12,333 | 12,264  | 13,519    | 9,190     | 12,721  | 13,666 | 12,118 | 10,513  | 13,250-13,850 |
|                 |                               | มี.ย.  | พ.ย.      |         | ม.ค.   | พ.ย.   |         | ก.ย.   | ธ.ค.   |         | ก.ค.-ส.ค. | พ.ย.      |         | ส.ค.   | เม.ย.  |         |               |
| 2 <sup>1/</sup> | 2.49                          | 2.96   | 1.92      | 2.01    | 2.45   | 1.73   | 2.15    | 2.25   | 2.01   | 2.07    | 2.26      | 1.83      | 2.20    | 2.31   | 2.04   | 7.76    | 1.81          |
|                 |                               | ก.พ.   | ก.ย.      |         | ธ.ค.   | ต.ค.   |         | เม.ย.  | ม.ค.   |         | ก.พ.      | ก.ค.      |         | ก.ย.   | ต.ค.   |         |               |
| 3               | 124.16                        | 170.75 | 85.91     | 89.97   | 107.45 | 76.00  | 74.99   | 84.01  | 69.05  | 53.93   | 65.17     | 43.02     | 44.96   | 54.61  | 36.67  | 35.46   | 39.11         |
|                 |                               | ก.พ.   | พ.ย.      |         | ก.พ.   | พ.ย.   |         | ม.ค.   | ส.ค.   |         | ม.ค.      | ธ.ค.      |         | มี.ย.  | ธ.ค.   |         |               |
| 4               | 45.02                         | 55.33  | 39.50     | 35.65   | 42.28  | 26.29  | 41.84   | 46.86  | 36.13  | 41.37   | 44.00     | 39.00     | 35.84   | 38.80  | 34.17  | 36.50   | 36.00-37.00   |
|                 |                               | พ.ค.   | ต.ค.-ธ.ค. |         | ธ.ค.   | มี.ค.  |         | ส.ค.   | ก.พ.   |         | ม.ค.-ก.พ. | พ.ย.-ธ.ค. |         | ม.ค.   | ต.ค.   |         |               |
| 5               | 142                           | 151    | 131       | 137     | 149    | 118    | 219     | 275    | 162    | 223     | 274       | 179       | 169     | 206    | 149    | 195     | 185           |
|                 |                               | มี.ค.  | ก.ย.      |         | ก.ย.   | พ.ค.   |         | ต.ค.   | ก.พ.   |         | ก.พ.      | ธ.ค.      |         | ก.พ.   | ต.ค.   |         |               |
| 6               | 4.93                          | 6.39   | 3.17      | 3.48    | 4.61   | 2.59   | 4.56    | 5.68   | 2.96   | 6.86    | 8.49      | 5.62      | 10.29   | 12.41  | 8.51   | 10.54   | 10.02         |
|                 |                               | มี.ค.  | พ.ย.      |         | ก.ย.   | เม.ย.  |         | ธ.ค.   | ม.ค.   |         | ธ.ค.      | มี.ย.     |         | พ.ย.   | ม.ค.   |         |               |

| สินค้า                                                             | ราคาเฉลี่ย |        |        |         |        |        |         |        |        |         |        |        |         |        |        |         |              |
|--------------------------------------------------------------------|------------|--------|--------|---------|--------|--------|---------|--------|--------|---------|--------|--------|---------|--------|--------|---------|--------------|
|                                                                    | ปี 2554    |        |        | ปี 2555 |        |        | ปี 2556 |        |        | ปี 2557 |        |        | ปี 2558 |        |        | ปี 2559 |              |
|                                                                    | เฉลี่ย     | สูงสุด | ต่ำสุด | เฉลี่ย  | สูงสุด | ต่ำสุด | เฉลี่ย  | สูงสุด | ต่ำสุด | เฉลี่ย  | สูงสุด | ต่ำสุด | เฉลี่ย  | สูงสุด | ต่ำสุด | ก.พ.    | (18 มี.ค.59) |
| <b>กลุ่มสินค้าผลิตเพื่อบริโภคภายในประเทศ</b>                       |            |        |        |         |        |        |         |        |        |         |        |        |         |        |        |         |              |
| 7 <sup>2/</sup> ข้าวโพดเลี้ยงสัตว์ (ความชื้นไม่เกิน 14%) (บาท/กก.) | 8.16       | 8.87   | 7.22   | 9.05    | 9.95   | 8.48   | 7.89    | 8.99   | 6.23   | 7.24    | 8.13   | 6.10   | 8.02    | 8.75   | 7.33   | 8.21    | 7.00         |
|                                                                    |            | เม.ย.  | ส.ค.   |         | ส.ค.   | มี.ค.  |         | มี.ค.  | ธ.ค.   |         | ธ.ค.   | ม.ค.   |         | ก.พ.   | พ.ย.   |         |              |
| 8 กาแฟ (บาท/กก.)                                                   | 67.00      | 76.87  | 59.00  | 68.22   | 71.19  | 65.00  | 70.78   | 77.01  | 60.00  | 64.94   | 66.50  | 60.00  | 68.30   | 68.94  | 67.51  | -       | -            |
|                                                                    |            | ก.พ.   | พ.ย.   |         | ก.พ.   | พ.ย.   |         | มี.ค.  | ธ.ค.   |         | มี.ค.  | ธ.ค.   |         | ก.พ.   | มี.ค.  |         |              |
| 9 ปาล์มทะลาย คุณภาพเปอร์เซ็นต์น้ำมี (บาท/กก.)                      | 6.02       | 9.27   | 4.38   | 5.38    | 6.23   | 4.21   | 4.16    | 5.53   | 3.43   | 5.00    | 6.09   | 3.91   | 4.65    | 6.31   | 3.56   | 5.18    | 4.40-5.10    |
|                                                                    |            | ม.ค.   | ต.ค.   |         | เม.ย.  | พ.ย.   |         | ธ.ค.   | เม.ย.  |         | ก.พ.   | เม.ย.  |         | ก.พ.   | ก.ย.   |         |              |
| 10 มะพร้าว ผลใหญ่แห้งทั้งเปลือก (บาท/ผล)                           | 13.28      | 14.73  | 12.07  | 6.25    | 12.83  | 3.15   | 8.49    | 15.50  | 4.63   | 11.67   | 15.49  | 7.54   | 9.94    | 16.33  | 7.33   | 30.36   | 26.00-28.00  |
|                                                                    |            | มี.ค.  | ก.ย.   |         | ม.ค.   | ส.ค.   |         | ธ.ค.   | ม.ค.   |         | มี.ค.  | ก.ย.   |         | ธ.ค.   | ก.ค.   |         |              |
| 11 <sup>3/</sup> หอมหัวใหญ่ เบอร์ 1 (บาท/กก.) จ.เชียงใหม่          | -          | -      | -      | -       | -      | -      | 9.39    | 12.26  | 8.16   | 9.78    | 11.96  | 8.14   | 8.79    | 10.00  | 7.92   | 15.88   | 10.00-10.00  |
|                                                                    |            |        |        |         |        |        |         | ม.ค.   | มี.ค.  |         | ม.ค.   | ก.พ.   |         | ม.ค.   | เม.ย.  |         |              |
| 12 หอมแดง แห้งใหญ่คละ (บาท/กก.)                                    | -          | -      | -      | -       | -      | -      | 23.30   | 43.52  | 19.04  | 16.87   | 27.68  | 8.95   | 14.04   | 25.24  | 8.55   | 27.80   | 26.00-27.00  |
|                                                                    |            |        |        |         |        |        |         | ธ.ค.   | ก.พ.   |         | ม.ค.   | พ.ค.   |         | มี.ย.  | มี.ค.  |         |              |
| 13 กระเทียม แห้งใหญ่คละ (บาท/กก.)                                  | 37.37      | 41.48  | 34.37  | -       | -      | -      | -       | -      | -      | -       | -      | -      | 65.17   | 77.39  | 33.02  | -       | จ.เชียงใหม่  |
|                                                                    |            | ก.พ.   | เม.ย.  |         |        |        |         |        |        |         |        |        |         | ม.ค.   | เม.ย.  |         | -            |
| 14 สุกกร ขายส่ง ตลาดกทม. (บาท/กก.)                                 | 65.28      | 79.86  | 53.25  | 55.59   | 62.15  | 49.55  | 67.00   | 73.40  | 60.93  | 75.17   | 82.40  | 66.10  | 67.68   | 74.50  | 62.50  | 67.10   | 67.00-68.00  |
|                                                                    |            | ส.ค.   | ม.ค.   |         | เม.ย.  | ต.ค.   |         | ส.ค.   | มี.ค.  |         | มี.ย.  | พ.ย.   |         | ก.ย.   | ก.พ.   |         |              |
| 15 ไข่ไก่สด คละ (บาท/ฟอง)                                          | 2.89       | 3.19   | 2.52   | 2.39    | 2.67   | 2.14   | 3.02    | 3.49   | 2.69   | 2.88    | 3.28   | 2.31   | 2.57    | 2.93   | 2.06   | 2.93    | 3.00-3.10    |
|                                                                    |            | พ.ย.   | ธ.ค.   |         | มี.ย.  | ม.ค.   |         | ก.ย.   | ม.ค.   |         | ส.ค.   | ธ.ค.   |         | ส.ค.   | มี.ค.  |         |              |
| 16 เกลือทะเล (บาท/ตัน)                                             | 1,650      | 2,144  | 822.00 | 1,765   | 1,908  | 1,442  | 1,691   | 1,792  | 1,569  | 1,444   | 1,693  | 1,195  | 966     | 1,464  | 660    | 687.50  | -            |
|                                                                    |            | ธ.ค.   | ก.พ.   |         | มี.ย.  | ก.พ.   |         | ม.ค.   | มี.ย.  |         | ม.ค.   | มี.ย.  |         | ม.ค.   | ก.ค.   |         |              |



|    | สินค้า                                                      | ราคาเฉลี่ย |           |           |         |           |        |         |        |           |         |            |        |         |        |            |         |              |
|----|-------------------------------------------------------------|------------|-----------|-----------|---------|-----------|--------|---------|--------|-----------|---------|------------|--------|---------|--------|------------|---------|--------------|
|    |                                                             | ปี 2554    |           |           | ปี 2555 |           |        | ปี 2556 |        |           | ปี 2557 |            |        | ปี 2558 |        |            | ปี 2559 |              |
|    |                                                             | เฉลี่ย     | สูงสุด    | ต่ำสุด    | เฉลี่ย  | สูงสุด    | ต่ำสุด | เฉลี่ย  | สูงสุด | ต่ำสุด    | เฉลี่ย  | สูงสุด     | ต่ำสุด | เฉลี่ย  | สูงสุด | ต่ำสุด     | ก.พ.    | (18 มี.ค.59) |
| 17 | กลุ่มสินค้าที่ต้องนำเข้า<br>ถั่วเหลือง ชนิดคละ (บาท/กก.)    | 14.85      | 15.96     | 13.76     | 16.79   | 19.85     | 14.21  | 18.33   | 19.60  | 17.52     | 15.80   | 20.00      | 13.85  | 15.50   | 15.62  | 14.93      | -       | 16.25-16.75  |
|    |                                                             |            | พ.ย.      | พ.ค.      |         | พ.ย.      | มี.ค.  |         | พ.ค.   | พ.ย.      |         | พ.ค.       | ธ.ค.   |         | เม.ย.  | ต.ค.       |         |              |
| 18 | กากถั่วเหลือง ผลิตจากเมล็ดในประเทศ<br>ขายส่ง กทม. (บาท/กก.) | 14.33      | 15.40     | 13.43     | 18.66   | 21.98     | 13.43  | 19.84   | 20.61  | 19.33     | 19.99   | 20.45      | 19.18  | 18.37   | 18.63  | 18.35      | 18.35   | 18.30-18.40  |
|    |                                                             |            | ม.ค.-พ.ค. | ก.ค.-ธ.ค. |         | ก.ย.-ต.ค. | ม.ค.   |         | เม.ย.  | ธ.ค.-ธ.ค. |         | เม.ย.-ธ.ค. | ก.พ.   |         | ม.ค.   | ก.พ.-ธ.ค.  |         |              |
| 19 | ปลาป่น โปรตีน 60 % ขึ้นไป กลิ่นเบา<br>ตลาด กทม. (บาท/กก.)   | 30.73      | 37.93     | 25.10     | 33.13   | 38.85     | 27.68  | 32.96   | 35.78  | 27.37     | 33.55   | 40.38      | 26.74  | 41.10   | 45.27  | 36.70      | 37.00   | 37.00        |
|    |                                                             |            | มี.ค.     | ม.ค.      |         | ก.ย.      | ม.ค.   |         | ม.ค.   | ธ.ค.      |         | ธ.ค.       | ม.ค.   |         | มี.ค.  | มี.ย.,ส.ค. |         |              |

หมายเหตุ

- <sup>1/</sup> ปีการผลิต เริ่มตั้งแต่ ต.ค. - ก.ย.
  - <sup>2/</sup> ปีการผลิต เริ่มตั้งแต่ ก.ค. - มี.ย.
  - <sup>3/</sup> ปีการผลิต เริ่มตั้งแต่ พ.ย. - เม.ย.
- \* ตลาดปิดทำการในช่วงเทศกาลตรุษจีน

## มันสำปะหลัง

| 1. ผลผลิต                          | ปี 52/53 | ปี 53/54 | ปี 54/55 | ปี 55/56 | ปี 56/57 | ปี 57/58 | ปี 58/59 |
|------------------------------------|----------|----------|----------|----------|----------|----------|----------|
| (ล้านตันหัวมันสด)                  |          |          |          |          |          |          |          |
| ผลผลิตของไทย                       | 22.01    | 21.86    | 26.60    | 30.23    | 30.02    | 32.36    | 31.81    |
| พื้นที่เก็บเกี่ยว (ล้านไร่)        | 7.30     | 7.09     | 7.91     | 8.66     | 8.43     | 8.96     | 8.90     |
| 2. ต้นทุนการผลิตหัวมันสด (บาท/กก.) | 1.62     | 1.68     | 1.73     | 1.81     | 1.87     | 1.88     | 1.90     |
| 3. ราคา (บาท/กก.)                  | ปี53/54  | ปี54/55  | ปี55/56  | ปี56/57  | ปี57/58  | ม.ค.59   | ก.พ.59   |
| หัวมันสดคณะกรรมการฯ                | 2.49     | 2.01     | 2.15     | 2.07     | 2.07     | 1.87     | 1.76     |
| หัวมันสดเชื่อแป้ง 25% จ.นครราชสีมา | 2.92     | 2.43     | 2.39     | 2.28     | 2.40     | 2.10     | 2.03     |
| มันเส้น FOB (US\$/ตัน)             | 256.65   | 238.48   | 235.38   | 227.50   | 216.33   | 175.38   | 165.25   |
| แป้งมัน FOB (US\$/ตัน)             | 519.20   | 436.46   | 470.99   | 442.85   | 421.44   | 375.00   | 375.00   |
| 4. การส่งออก (ล้านตันผลิตภัณฑ์)    | ปี52/53  | ปี53/54  | ปี54/55  | ปี55/56  | ปี56/57  | ปี57/58  | ปี58/59  |
| มันเส้น                            | 4.11     | 3.22     | 4.313    | 4.611    | 7.376    | 0.5642   | 0.5306   |
| มันอัดเม็ด                         | 0.16     | 0.03     | 0.037    | 0.118    | 0.012    | 0.0070   | 0.0001   |
| แป้งดิบ                            | 1.74     | 1.58     | 2.227    | 2.210    | 3.290    | 0.2611   | 0.2728   |
| แป้งแปรรูป                         | 0.63     | 0.86     | 0.736    | 0.838    | 0.958    | 0.0656   | 0.0586   |
| ผลิตภัณฑ์มันสำปะหลังอื่นๆ          | 0.56     | 0.40     | 0.647    | 0.550    | 0.517    | 0.0374   | 0.0232   |
| รวม                                | 7.20     | 6.09     | 7.960    | 8.327    | 12.153   | 0.9353   | 0.8853   |

### 5. สถานการณ์ปี 2558/59

#### 5.1 ในประเทศ

สำนักงานเศรษฐกิจการเกษตร (สศก.) ประมาณการผลผลิตปี 2558/59 อยู่ที่ 31.81 ล้านตัน ลดลงจากปีที่ผ่านมาที่มีผลผลิตประมาณ 32.36 ล้านตัน หรือคิดเป็นร้อยละ 1.70 ต้นทุนการผลิต กก.ละ 1.90 บาท เพิ่มขึ้นจากปีที่ผ่านมาที่มีต้นทุน กก.ละ 1.88 บาท หรือคิดเป็นร้อยละ 1.06 โดยแหล่งเพาะปลูกมันสำปะหลังที่สำคัญของไทยอยู่ที่จังหวัดนครราชสีมา (18.77%) กำแพงเพชร (8.00%) ชัยภูมิ (5.64%) กาญจนบุรี (4.90%) อุบลราชธานี (4.49%) สระแก้ว (4.17%) ซึ่งผลผลิตจาก 6 จังหวัดดังกล่าวจะมีประมาณ 14.62 ล้านตัน คิดเป็นร้อยละ 46 ของผลผลิตรวมทั้งประเทศ

สำหรับฤดูการเก็บเกี่ยวมันสำปะหลังปกติจะเริ่มออกสู่ตลาดตั้งแต่เดือนตุลาคมและจะเก็บเกี่ยวมากในช่วงเดือนธันวาคม-มีนาคม ประมาณร้อยละ 70 ของผลผลิตทั้งประเทศ แต่ในปี 2558 ที่ผ่านมากษตรกรประสบปัญหาภาวะฝนทิ้งช่วง ส่งผลให้ผลผลิตได้รับความเสียหายเกษตรกรต้องไถต้นมันสำปะหลังทิ้งและปลูกชดเชยทำให้การเก็บเกี่ยวผลผลิตเลื่อนระยะเวลาออกไป โดยจะออกสู่ตลาดมากในช่วงเดือนมกราคม - เมษายน 2559 ประมาณ 21.73 ล้านตัน คิดเป็นร้อยละ 68.29 ของผลผลิตรวม

ปัจจุบัน (มี.ค.59) ราคาหัวมันสด (เชื่อแป้ง 25%) ที่เกษตรกรจำหน่ายได้ จ.นครราชสีมา อยู่ที่ กก.ละ 2.03 บาท

#### 5.2 ต่างประเทศ

การส่งออกผลิตภัณฑ์มันสำปะหลังของไทย เดือน ม.ค. 59 ไทยส่งออกมันเส้น 530,634 ตัน มูลค่า 3,429 ล้านบาท มันอัดเม็ด 96.43 ตัน มูลค่า 0.76 ล้านบาท แป้งมัน 58,550 ตัน มูลค่า 1,406 ล้านบาท

ด้านราคาส่งออก มันเส้น ราคาจำหน่าย F.O.B. เฉลี่ยเดือน ก.พ. 59 ตันละ 165.25 เหรียญสหรัฐ ลดลงจากเดือนก่อนร้อยละ 16.43 แป้งมัน ราคา F.O.B. เฉลี่ยเดือน ก.พ. 59 ตันละ 375 เหรียญสหรัฐ ลดลงจากเดือนก่อนร้อยละ 9.09

## 6. การแต่งตั้งคณะกรรมการในคณะกรรมการนโยบายและบริหารจัดการตลาดมันสำปะหลัง (นบมส.)

6.1 คณะที่ปรึกษาคณะกรรมการนโยบายและบริหารจัดการมันสำปะหลัง โดยมีผู้แทนสมาคมการผลิต การค้ามันเส้น/แป้งมัน/เอทานอล และผู้แทนเกษตรกรผู้ปลูกมันสำปะหลัง ร่วมเป็นคณะที่ปรึกษาเพื่อทำหน้าที่เสนอความเห็น ข้อเสนอแนะแนวทางการกำหนดยุทธศาสตร์และการบริหารจัดการตลาดมันสำปะหลังปี 2557/58 ต่อคณะกรรมการนโยบายและบริหารจัดการมันสำปะหลัง

6.2 คณะอนุกรรมการตรวจสอบข้อเท็จจริงกรณี อคส. ออกหลักฐานหนังสือรับรองการหักภาษี ณ ที่จ่ายล่าช้าตามโครงการแทรกแซงตลาดมันสำปะหลังปี 2554/55 และปี 2555/56 โดยมีอธิบดีกรมการค้าภายใน เป็นประธานอนุกรรมการ และรองอธิบดีกรมการค้าภายใน (ที่กำกับดูแลกองส่งเสริมการค้าสินค้าเกษตร 2) เป็นอนุกรรมการและเลขานุการ เพื่อทำหน้าที่พิจารณาตรวจสอบข้อเท็จจริงเกี่ยวกับการออกใบรับรองภาษีหัก ณ ที่จ่ายล่าช้าในโครงการแทรกแซงตลาดมันสำปะหลังปี 2554/55 และปี 2555/56

6.3 คณะอนุกรรมการกำกับดูแลการดำเนินการบริหารจัดการตลาดมันสำปะหลัง โดยมีรองอธิบดี กรมการค้าภายใน (ที่กำกับดูแลกองส่งเสริมการค้าสินค้าเกษตร 2) เป็นประธานอนุกรรมการ และผู้อำนวยการ กองส่งเสริมการค้าสินค้าเกษตร 2 เป็นอนุกรรมการและเลขานุการ เพื่อทำหน้าที่พิจารณากำหนดหลักเกณฑ์ วิธีการ และเงื่อนไขต่างๆ ในการดำเนินการตามแนวทางการบริหารจัดการตลาดมันสำปะหลัง

6.4 คณะอนุกรรมการกำกับดูแลการดำเนินการบริหารจัดการตลาดมันสำปะหลัง ระดับจังหวัด โดยมี ผู้ว่าราชการจังหวัด เป็นประธานอนุกรรมการ และการค้าภายในจังหวัด เป็นอนุกรรมการและเลขานุการ เพื่อทำหน้าที่ติดตามกำกับดูแล แก้ไขปัญหาและบริหารจัดการมันสำปะหลังทั้งด้านการผลิตและการตลาด มันสำปะหลังในจังหวัด

6.5 คณะทำงานระบายผลิตภัณฑ์มันสำปะหลังคงเหลือในสต็อกของรัฐบาล โดยมีรองอธิบดีกรมการค้า ต่างประเทศ (ที่กำกับดูแลกองบริหารการค้าสินค้าทั่วไป) เป็นประธานคณะทำงาน และผู้อำนวยการกองบริหาร การการค้าสินค้าทั่วไป เป็นคณะทำงานและเลขานุการ เพื่อทำหน้าที่พิจารณาลักษณะ แนวทาง และเงื่อนไข การระบายและจำหน่ายผลิตภัณฑ์มันสำปะหลังตามโครงการของรัฐ

## 7. แนวทางการบริหารจัดการตลาดมันสำปะหลัง ปี 2558/59

7.1 คณะรัฐมนตรีมีมติเมื่อวันที่ 8 ธันวาคม 2558 อนุมัติแนวทางการบริหารจัดการตลาดมันสำปะหลัง ปี 2558/59 จำนวน 2 โครงการ ได้แก่

### (1) โครงการเพิ่มประสิทธิภาพการเพาะปลูกในระบบน้ำหยด ปี 2558/59

- เพื่อสนับสนุนเงินทุนในการพัฒนาการผลิตโดยใช้ระบบน้ำหยด เพื่อช่วยเหลือเกษตรกร ในการเพิ่มผลิตภาพการผลิตและคุณภาพของผลผลิต อีกทั้งช่วยลดต้นทุนการผลิตได้ในระยะยาว

- ขุดเขยดอกเบี้ยอัตราร้อยละ 3 ต่อปี ระยะเวลา 24 เดือน เพื่อจัดหาอุปกรณ์และแหล่งน้ำ ในการเพิ่มประสิทธิภาพการเพาะปลูกในระบบน้ำหยดให้แก่ เกษตรกรรายย่อย/กลุ่มเกษตรกร/สหกรณ์การเกษตร/ วิสาหกิจชุมชน เป้าหมาย 20,000 ราย วงเงินกู้รายละไม่เกิน 230,000 บาท ระยะเวลาสมัคร 1 ธันวาคม 2558 - 30 กันยายน 2559 ระยะเวลาโครงการ ตั้งแต่ 1 ธันวาคม 2558 - 31 ธันวาคม 2561

- ผลการดำเนินการ (ณ วันที่ 13 มี.ค. 59) อ.ก.ส. จ่ายเงินกู้เกษตรกรที่เข้าร่วมโครงการฯ แล้ว จำนวน 633 ราย วงเงินกู้ 60,436,915 บาท

### (2) โครงการชะลอการเก็บเกี่ยวมันสำปะหลังปี 2558/59

- เพื่อเกษตรกรมีเงินทุนใช้จ่ายในครัวเรือนในช่วงชะลอการขุดมันสำปะหลัง และเป็นการลดปริมาณ ผลผลิตหัวมันสำปะหลังสดไม่ให้ออกสู่ตลาดมากเกินไป และเกษตรกรสามารถขายมันสำปะหลังได้ในราคาที่สูงขึ้น

- ขดเขยดอกเบ็ญร้อยละ 3 ต่อปี ระยะเวลา 6 เดือน ให้เกษตรกร ในการชะลอการเก็บเกี่ยว หัวมันสดในช่วงที่ผลผลิตออกสู่ตลาดกระจุกตัว ให้แก่เกษตรกรผู้ปลูกมันสำปะหลังรายย่อย เป้าหมาย 100,000 ราย วงเงินกู้ รายละไม่เกิน 50,000 บาท ระยะเวลาชะลอเก็บเกี่ยว มกราคม – เมษายน 2559 ระยะเวลาโครงการ ตั้งแต่ 1 ธันวาคม 2558 - 31 ตุลาคม 2559
- ผลการดำเนินการ (ณ วันที่ 13 มี.ค. 59) ธ.ก.ส. จ่ายเงินกู้เกษตรกรที่เข้าร่วมโครงการฯ แล้ว จำนวน 1,912 ราย วงเงินกู้ 72,347,200 บาท

7.2 คณะรัฐมนตรีมีมติเมื่อวันที่ 9 กุมภาพันธ์ 2559 อนุมัติแนวทางบริหารจัดการตลาดมันสำปะหลัง ปี 2558/59 เพิ่มเติม จำนวน 1 โครงการ ได้แก่ โครงการสนับสนุนสินเชื่อเพื่อรวบรวมและสร้างมูลค่าเพิ่ม มันสำปะหลัง ปี 2558/59

- เพื่อให้สหกรณ์ภาคการเกษตร กลุ่มเกษตรกร และวิสาหกิจชุมชน มีเงินทุนในการรวบรวมหรือรับซื้อมันสำปะหลังสดจากเกษตรกรและแปรรูปเพื่อสร้างมูลค่าเพิ่มผลิตภัณฑ์มันสำปะหลัง
- ขดเขยดอกเบ็ญอัตราร้อยละ 3 ต่อปี ระยะเวลา 12 เดือน ให้แก่สหกรณ์ภาคการเกษตร กลุ่มเกษตรกร และวิสาหกิจชุมชน ปริมาณรับซื้อเป้าหมาย 1 ล้านตันหัวมันสด ระยะเวลาสมัคร 1 กุมภาพันธ์ – 31 กรกฎาคม 2559 ระยะเวลาโครงการตั้งแต่ 1 กุมภาพันธ์ 2559 – 31 สิงหาคม 2560



**ราคามันสำปะหลังและผลิตภัณฑ์**

28

|                                                             | ต.ค.  | พ.ย.  | ธ.ค.  | ม.ค.  | ก.พ.         | มี.ค. | เม.ย. | พ.ค.  | มิ.ย. | ก.ค.  | ส.ค.  | ก.ย.  | เฉลี่ย |
|-------------------------------------------------------------|-------|-------|-------|-------|--------------|-------|-------|-------|-------|-------|-------|-------|--------|
| <b>1. ราคามันสดเกษตรกรขายได้ : สำนักงานเศรษฐกิจการเกษตร</b> |       |       |       |       |              |       |       |       |       |       |       |       |        |
| 2552/53                                                     | 1.24  | 1.45  | 1.79  | 1.93  | 1.78         | 1.88  | 2.10  | 2.16  | 2.28  | 2.61  | 2.95  | 2.55  | 2.06   |
| 2553/54                                                     | 2.40  | 2.57  | 2.73  | 2.82  | 2.96         | 2.93  | 2.77  | 2.55  | 2.20  | 2.02  | 2.00  | 1.92  | 2.49   |
| 2554/55                                                     | 1.73  | 2.22  | 2.45  | 2.25  | 1.88         | 1.75  | 1.80  | 1.89  | 1.97  | 1.90  | 2.07  | 2.21  | 2.01   |
| 2555/56                                                     | 2.10  | 2.25  | 2.12  | 2.01  | 2.04         | 2.19  | 2.25  | 2.22  | 2.20  | 2.14  | 2.16  | 2.13  | 2.15   |
| 2556/57                                                     | 1.96  | 2.09  | 2.17  | 2.13  | 2.26         | 2.21  | 2.21  | 2.15  | 1.98  | 1.83  | 1.87  | 2.00  | 2.07   |
| 2557/58                                                     | 2.04  | 2.24  | 2.31  | 2.28  | 2.15         | 2.18  | 2.16  | 2.12  | 2.18  | 2.18  | 2.28  | 2.31  | 2.20   |
| 2558/59                                                     | 2.08  | 1.99  | 1.95  | 1.87  | <b>1.76</b>  |       |       |       |       |       |       |       |        |
| <b>2. ราคามันสดเชือดแบ่ง 25% จนครราชสีมา</b>                |       |       |       |       |              |       |       |       |       |       |       |       |        |
| 2552/53                                                     | 1.54  | 1.75  | 1.95  | 1.97  | 1.96         | 2.29  | 2.60  | 2.73  | 2.96  | 3.35  | 3.38  | 3.11  | 2.47   |
| 2553/54                                                     | 2.98  | 3.12  | 3.10  | 3.14  | 3.26         | 3.29  | 3.20  | 2.96  | 2.70  | 2.59  | 2.42  | 2.23  | 2.92   |
| 2554/55                                                     | 2.38  | 2.76  | 2.65  | 2.38  | 2.30         | 2.30  | 2.32  | 2.36  | 2.53  | 2.41  | 2.40  | 2.40  | 2.43   |
| 2555/56                                                     | 2.45  | 2.48  | 2.30  | 2.18  | 2.14         | 2.16  | 2.47  | 2.52  | 2.52  | 2.52  | 2.51  | 2.47  | 2.39   |
| 2556/57                                                     | 2.38  | 2.38  | 2.27  | 2.11  | 2.25         | 2.36  | 2.39  | 2.29  | 2.25  | 2.15  | 2.21  | 2.33  | 2.28   |
| 2557/58                                                     | 2.39  | 2.50  | 2.54  | 2.32  | 2.23         | 2.25  | 2.36  | 2.44  | 2.40  | 2.40  | 2.49  | 2.48  | 2.40   |
| 2558/59                                                     | 2.45  | 2.35  | 2.25  | 2.10  | <b>2.03</b>  |       |       |       |       |       |       |       | 2.24   |
| <b>3. ราคาส่งออก เอฟ.โอ.บี.มันเส้น</b>                      |       |       |       |       |              |       |       |       |       |       |       |       |        |
| 2552/53                                                     | 4.97  | 5.45  | 6.63  | 6.65  | 6.65         | 5.92  | 6.17  | 6.42  | 6.54  | 6.60  | 6.73  | 6.73  | 6.04   |
| 2553/54                                                     | 6.63  | 6.21  | 7.24  | 7.83  | 8.08         | 8.43  | 8.18  | 8.09  | 7.98  | 7.71  | 7.42  | 7.55  | 7.61   |
| 2554/55                                                     | 7.80  | 7.96  | 7.89  | 7.64  | 7.36         | 6.81  | 6.96  | 7.38  | 7.32  | 7.04  | 7.01  | 7.17  | 7.36   |
| 2555/56                                                     | 7.21  | 7.22  | 7.12  | 6.83  | 6.74         | 6.87  | 7.03  | 7.03  | 7.05  | 7.08  | 7.62  | 7.65  | 7.12   |
| 2556/57                                                     | 7.65  | 7.65  | 7.64  | 7.43  | 7.41         | 7.20  | 7.20  | 7.20  | 7.20  | 7.20  | 7.20  | 7.47  | 7.37   |
| 2557/58                                                     | 7.66  | 7.85  | 7.85  | 7.28  | 7.00         | 7.00  | 7.03  | 7.21  | 7.67  | 7.70  | 7.94  | 7.97  | 7.51   |
| 2558/59                                                     | 7.78  | 7.15  | 6.69  | 6.34  | <b>5.88</b>  |       |       |       |       |       |       |       | 6.77   |
| <b>4. ราคาส่งออก เอฟ.โอ.บี.มันฝรั่ง</b>                     |       |       |       |       |              |       |       |       |       |       |       |       |        |
| 2552/53                                                     | 9.79  | 10.90 | 12.56 | 13.18 | 13.18        | 13.60 | 14.68 | 15.33 | 15.88 | 18.93 | 19.12 | 15.98 | 14.43  |
| 2553/54                                                     | 15.93 | 16.23 | 16.68 | 16.68 | 16.68        | 16.93 | 16.15 | 15.50 | 14.66 | 13.71 | 13.17 | 12.60 | 15.41  |
| 2554/55                                                     | 13.27 | 13.77 | 13.93 | 13.49 | 13.48        | 12.89 | 13.08 | 13.55 | 13.58 | 13.61 | 13.57 | 13.57 | 13.48  |
| 2555/56                                                     | 13.63 | 13.81 | 13.64 | 13.45 | 13.45        | 13.50 | 13.87 | 14.76 | 15.43 | 15.46 | 14.79 | 14.08 | 14.16  |
| 2556/57                                                     | 13.84 | 13.91 | 13.60 | 13.19 | 13.79        | 14.05 | 14.05 | 13.85 | 13.73 | 13.48 | 13.50 | 13.74 | 13.73  |
| 2557/58                                                     | 13.91 | 14.02 | 13.84 | 13.64 | 13.33        | 13.48 | 13.86 | 14.53 | 14.86 | 15.03 | 15.63 | 15.34 | 14.29  |
| 2558/59                                                     | 15.02 | 14.03 | 13.54 | 13.57 | <b>13.35</b> |       |       |       |       |       |       |       | 13.90  |

ที่มา : สำนักงานเศรษฐกิจการเกษตร , กรมการค้าภายใน , สมาคมการค้ามันสำปะหลังไทย

**ปริมาณการส่งออกมันสำปะหลัง**

หน่วย : ตัน

|                                         | ต.ค.    | พ.ย.    | ธ.ค.    | ม.ค.           | ก.พ.    | มี.ค.   | เม.ย.   | พ.ค.      | มิ.ย.   | ก.ค.    | ส.ค.    | ก.ย.    | รวม       |
|-----------------------------------------|---------|---------|---------|----------------|---------|---------|---------|-----------|---------|---------|---------|---------|-----------|
| <b>1. ปริมาณการส่งออกมันเส้น</b>        |         |         |         |                |         |         |         |           |         |         |         |         |           |
| 2552/53                                 | 448,978 | 404,876 | 667,665 | 362,782        | 486,874 | 574,577 | 663,223 | 406,744   | 390,083 | 180,963 | 201,002 | 245,477 | 5,032,244 |
| 2553/54                                 | 117,666 | 181,210 | 247,863 | 322,979        | 414,316 | 476,925 | 81,402  | 414,566   | 135,259 | 234,876 | 368,168 | 166,305 | 3,161,535 |
| 2554/55                                 | 234,400 | 237,068 | 611,534 | 335,055        | 558,583 | 143,319 | 504,954 | 415,399   | 173,324 | 220,817 | 677,800 | 201,396 | 4,313,649 |
| 2555/56                                 | 412,309 | 474,296 | 496,766 | 491,038        | 600,066 | 558,491 | 299,060 | 423,579   | 246,454 | 606,968 | 347,435 | 345,245 | 5,301,707 |
| 2556/57                                 | 484,121 | 386,805 | 966,316 | 819,881        | 816,765 | 713,492 | 286,908 | 472,376   | 493,606 | 456,984 | 674,892 | 346,349 | 6,918,495 |
| 2557/58                                 | 458,498 | 404,420 | 834,126 | 564,188        | 808,958 | 721,695 | 665,123 | 1,071,483 | 692,159 | 641,296 | 299,125 | 253,165 | 7,414,237 |
| 2558/59                                 | 559,813 | 367,377 | 615,693 | <b>530,634</b> |         |         |         |           |         |         |         |         | 2,073,516 |
| <b>2. ปริมาณการส่งออกมันฝรั่ง</b>       |         |         |         |                |         |         |         |           |         |         |         |         |           |
| 2552/53                                 | 237,147 | 188,308 | 187,890 | 193,985        | 208,452 | 205,142 | 188,353 | 127,158   | 109,976 | 92,210  | 98,325  | 106,498 | 1,943,444 |
| 2553/54                                 | 121,436 | 145,159 | 144,860 | 109,701        | 147,535 | 168,195 | 126,177 | 110,530   | 108,529 | 150,799 | 193,099 | 54,846  | 1,580,866 |
| 2554/55                                 | 214,634 | 207,929 | 164,486 | 142,791        | 161,679 | 202,940 | 154,784 | 228,206   | 184,001 | 188,842 | 212,405 | 164,566 | 2,227,263 |
| 2555/56                                 | 254,398 | 202,033 | 141,235 | 198,821        | 174,756 | 224,285 | 160,581 | 174,158   | 126,204 | 119,013 | 206,826 | 228,022 | 2,210,332 |
| 2556/57                                 | 262,041 | 265,234 | 254,288 | 225,943        | 277,252 | 268,339 | 189,933 | 171,703   | 190,751 | 250,287 | 286,595 | 321,615 | 2,963,981 |
| 2557/58                                 | 326,952 | 238,123 | 272,262 | 261,138        | 278,533 | 335,935 | 237,061 | 285,492   | 234,724 | 163,138 | 193,968 | 192,273 | 3,019,598 |
| 2558/59                                 | 219,042 | 260,589 | 268,028 | <b>272,765</b> |         |         |         |           |         |         |         |         | 1,020,425 |
| <b>3. ปริมาณการส่งออกมันฝรั่งแปรรูป</b> |         |         |         |                |         |         |         |           |         |         |         |         |           |
| 2552/53                                 | 53,193  | 58,728  | 54,383  | 56,995         | 49,170  | 63,526  | 53,228  | 41,891    | 54,182  | 50,229  | 48,915  | 46,389  | 630,829   |
| 2553/54                                 | 45,231  | 65,454  | 55,714  | 57,492         | 66,885  | 72,507  | 66,302  | 58,816    | 67,032  | 56,148  | 60,675  | 189,382 | 860,639   |
| 2554/55                                 | 54,837  | 62,785  | 51,937  | 52,327         | 51,678  | 68,121  | 56,928  | 69,115    | 63,746  | 69,699  | 60,876  | 73,874  | 735,923   |
| 2555/56                                 | 84,512  | 72,345  | 57,698  | 66,220         | 68,630  | 72,988  | 63,803  | 77,513    | 71,719  | 69,241  | 68,616  | 65,451  | 838,736   |
| 2556/57                                 | 72,580  | 71,787  | 65,727  | 66,912         | 63,569  | 72,287  | 84,544  | 74,545    | 67,336  | 76,854  | 74,830  | 82,296  | 873,267   |
| 2557/58                                 | 84,892  | 72,327  | 70,710  | 65,577         | 65,319  | 82,721  | 71,374  | 79,625    | 73,197  | 74,195  | 62,610  | 71,730  | 874,276   |
| 2558/59                                 | 74,875  | 76,396  | 65,919  | <b>58,550</b>  |         |         |         |           |         |         |         |         | 275,740   |

ที่มา : กรมศุลกากร

## ยางพารา

| รายการ/ปี                                           | ปี 2555 | ปี 2556 | ปี 2557 | ปี 2558 | ปี 2559 (F)   |
|-----------------------------------------------------|---------|---------|---------|---------|---------------|
| <b>1. ผลผลิตและความต้องการใช้</b>                   |         |         |         |         |               |
| <b>1.1 โลก</b>                                      |         |         |         |         |               |
| (1) เนื้อที่ปลูก (ล้านไร่)                          | 73.97   | 76.38   | 77.98   | 77.60   | Na            |
| (2) ผลผลิต (ล้านตัน)                                | 11.60   | 12.04   | 12.07   | 12.00   | 13.15         |
| (3) การใช้ (ล้านตัน)                                | 11.01   | 11.36   | 12.16   | 12.24   | Na            |
| (4) การส่งออก (ล้านตัน)                             | 8.67    | 9.74    | 10.23   | 10.00   | Na            |
| <b>1.2 ไทย</b>                                      |         |         |         |         |               |
| (1) เนื้อที่กรีตได้ (ล้านไร่)                       | 15.60   | 16.46   | 18.22   | 18.85   | 19.61         |
| (2) ผลผลิต (ล้านตัน)                                | 3.89    | 4.29    | 4.57    | 4.47    | 4.70          |
| (3) การใช้ในประเทศ (ล้านตัน)                        | 0.51    | 0.52    | 0.54    | 0.58    | 0.61          |
| (4) การส่งออก (ล้านตัน)                             | 3.02    | 3.65    | 3.76    | 3.64    | 0.30 (ม.ค.59) |
| ที่มา : สศก. , การยางแห่งประเทศไทย (สถาบันวิจัยยาง) |         |         |         |         |               |
| หมายเหตุ (F) = พยากรณ์                              |         |         |         |         |               |
| <b>2. ต้นทุน (บาท/กก.)</b>                          | 64.20   | 65.25   | 63.08   | 64.61   | Na            |

| รายการ/ปี                                | ปี 2555 | ปี 2556 | ปี 2557 | ปี 2558 | ปี 2559       |               |              |
|------------------------------------------|---------|---------|---------|---------|---------------|---------------|--------------|
| <b>3. ราคายางพารา (บาท/กก.)</b>          |         |         |         |         | <u>ม.ค.59</u> | <u>ก.พ.59</u> | $\Delta$ (%) |
| <b>3.1 น้ำยางสด</b>                      |         |         |         |         |               |               |              |
| (1) ท้องถิ่น <sup>2</sup> (จ.สงขลา)      | 89.73   | 71.79   | 53.70   | 44.55   | 32.43         | 34.05         | ↑5.00        |
| (2) โรงงานรับซื้อ <sup>2</sup> (จ.สงขลา) | 89.76   | 73.73   | 55.23   | 45.08   | 34.43         | 36.05         | ↑4.71        |
| <b>3.2 ยางแผ่นดิบชั้น 3</b>              |         |         |         |         |               |               |              |
| (1) เกษตรกรขายได้ <sup>1</sup>           | 87.15   | 74.75   | 53.93   | 44.17   | 34.43         | 35.42         | ↑2.88        |
| (2) ท้องถิ่น <sup>2</sup> (จ.สงขลา)      | 91.11   | 75.51   | 55.54   | 46.69   | 35.17         | 36.75         | ↑4.49        |
| (3) ตลาดกลางสงขลา <sup>2</sup>           | 93.52   | 77.42   | 57.85   | 48.98   | 36.95         | 38.42         | ↑3.98        |
| <b>3.3 ยางแผ่นรมควันชั้น 3</b>           |         |         |         |         |               |               |              |
| (1) ตลาดกลางสงขลา <sup>2</sup>           | 96.97   | 80.25   | 60.80   | 51.39   | 38.66         | 40.42         | ↑4.55        |
| (2) F.O.B. กรุงเทพฯ <sup>3</sup>         | 106.26  | 86.00   | 63.89   | 54.40   | 44.86         | 45.44         | ↑1.29        |
| (3) F.O.B. สิงคโปร์ <sup>3</sup>         | 104.60  | 84.45   | 63.00   | 53.06   | 44.30         | 44.93         | ↑1.42        |
| (4) C&F โตเกียว <sup>3</sup>             | 102.71  | 82.72   | 62.63   | 53.15   | 44.93         | 45.48         | ↑1.22        |

ที่มา : 1 = สศก. , 2 = กยท. (สถาบันวิจัยยาง) , 3 = กยท. (สภย.)

#### 4. สถานการณ์ยางพารา ปี 2559

4.1 การผลิต สศก. คาดการณ์ (23 ธ.ค.58) เนื้อที่กรี๊ดได้ ปี 2559 เพิ่มขึ้นจากปีที่แล้ว จากยางพาราที่ปลูกเมื่อปี 2556 เริ่มกรี๊ดได้จำนวนมาก เนื่องจากภาครัฐมีโครงการปลูกยางพารา 1 ล้านไร่ ระยะที่ 2 (ปี 2550-2553) ประกอบกับราคาที่เกษตรกรขายได้ในปี 2553 อยู่ในเกณฑ์ดีที่ กก.ละ 102.76 บาท จึงจูงใจให้เกษตรกรขยายการปลูกในพื้นที่ พืชไร่ ไม้ผลที่ว่าง และในบางพื้นที่มีการโค่นยางพาราที่อายุมากแล้วปลูกใหม่สำหรับผลผลิตต่อไร่คาดว่าจะเพิ่มขึ้น เนื่องจากในแหล่งผลิตทางภาคใต้และภาคตะวันออกเฉียงเหนือที่กรี๊ดได้เป็นยางพาราอายุ 10-15 ปี ซึ่งเป็นช่วงอายุที่ให้ผลผลิตสูง

4.2 สถานการณ์ยางพารา เดือนกุมภาพันธ์ 2559 ราคาขายแผ่นดิบชั้น 3 เกษตรกรขายได้ (สศก.) ท้องถิ่น เฉลี่ย กก.ละ 35.42 บาท และ กก.ละ 36.75 บาท ปรับตัวสูงขึ้นจากเดือนก่อนคิดเป็นร้อยละ 2.88 และ 4.49 ตามลำดับ เนื่องจากใกล้เข้าสู่ช่วงยางผลัดใบ เกษตรกรเริ่มชะลอการกรี๊ด ทำให้ปริมาณยางออกสู่ตลาดน้อยรวมทั้งมาตรการรับซื้อเพื่อผลิตเป็นผลิตภัณฑ์ยางและให้หน่วยงานภาครัฐนำไปใช้ทันทีเป็นปัจจัยบวกต่อราคาขาย สำหรับราคาขายแผ่นรมควัน ชั้น 3 ท่าเรือกรุงเทพฯ (F.O.B.) เฉลี่ย กก.ละ 45.44 บาท ปรับตัวสูงขึ้นร้อยละ 1.29 ส่วนราคาขายต่างประเทศ ณ ตลาดสิงคโปร์ (F.O.B.) เฉลี่ย กก.ละ 44.93 บาท และตลาดโตเกียว (C&F) เฉลี่ย กก.ละ 45.48 บาท ปรับตัวสูงขึ้นจากเดือนที่ผ่านมาร้อยละ 1.42 และ 1.22 ตามลำดับ โดยราคายางยังเคลื่อนไหวในเกณฑ์ต่ำ จากราคาน้ำมันดิบที่อยู่ในระดับต่ำอย่างต่อเนื่อง การชะลอตัวของเศรษฐกิจโลก และเศรษฐกิจจีน ส่งผลให้อุปสงค์ยางยังคงซบเซา ทั้งนี้ เปรียบเทียบกับช่วงเดียวกันของ ปี 2558 ราคาขายพาราทั้ง 5 ประเภทข้างต้นต่ำกว่าคิดเป็นร้อยละ 24.94 , 25.97 , 24.37 , 23.52 และ 22.48 ตามลำดับ

#### 5. การรักษาเสถียรภาพราคายาง

##### 5.1 คณะกรรมการที่เกี่ยวข้อง

5.1.1 คณะกรรมการนโยบายยางธรรมชาติ (กนย.) มติ ครม. เมื่อวันที่ 17 กุมภาพันธ์ 2552 เห็นชอบให้จัดตั้งคณะกรรมการนโยบายยางธรรมชาติ (กนย.) เพื่อเป็นกลไกระดับชาติในการกำกับดูแลสินค้ายางพาราแบบครบวงจร และ มติ ครม. เมื่อวันที่ 24 กุมภาพันธ์ 2552 รับทราบองค์ประกอบและอำนาจหน้าที่ของคณะกรรมการฯ ซึ่งมีนายกรัฐมนตรีหรือรองนายกรัฐมนตรีที่นายฯ มอบหมายเป็นประธานกรรมการ และเลขาธิการสำนักงานเศรษฐกิจการเกษตร เป็นกรรมการและเลขานุการ ทั้งนี้ มติ ครม. เมื่อวันที่ 16 กันยายน 2557 1 ตุลาคม 2557 และ 3 พฤศจิกายน 2558 เห็นชอบให้ปรับปรุงองค์ประกอบและอำนาจหน้าที่ของ กนย. ประกอบด้วย กรรมการทั้งสิ้น 31 คน โดยมีนายกรัฐมนตรี เป็นประธานกรรมการ รองนายกรัฐมนตรี ฝ่ายเศรษฐกิจ และรัฐมนตรีว่าการกระทรวงเกษตรและสหกรณ์ เป็นรองประธาน และเลขาธิการสำนักงานเศรษฐกิจการเกษตร เป็นกรรมการและเลขานุการ โดยในส่วนของกระทรวงพาณิชย์มีรัฐมนตรีว่าการกระทรวงพาณิชย์ ปลัดกระทรวงพาณิชย์ อธิบดีกรมการค้าภายใน และ อธิบดีกรมส่งเสริมการค้าระหว่างประเทศ เป็นกรรมการ โดยมีอำนาจหน้าที่สำคัญในการเสนอแนะเพื่อให้มีนโยบายและยุทธศาสตร์การพัฒนาและแก้ไขปัญหายางพาราทั้งระบบ ทั้งมาตรการระยะสั้นและระยะยาว กำหนดและเสนอมาตรการเพื่อดูแลระดับราคายางพาราให้เกษตรกรมีรายได้ที่เหมาะสม โดยเน้นกลไกตลาด



5.1.2 การยางแห่งประเทศไทย (กยท.) : Rubber Authority of Thailand (RAOT) จัดตั้งขึ้นตามพระราชบัญญัติการยางแห่งประเทศไทย พ.ศ. 2558 (ประกาศในราชกิจจานุเบกษา เล่ม 132 ตอนที่ 63 ก เมื่อวันที่ 14 กรกฎาคม 2558) โดยมีวัตถุประสงค์เพื่อ (1) เป็นองค์กรกลางรับผิดชอบดูแลการบริหารจัดการยางพาราทั้งระบบอย่างครบวงจร (2) ส่งเสริม สนับสนุนการวิจัย พัฒนาต่างๆ เกี่ยวกับยางพารา (3) ส่งเสริม สนับสนุน และให้ความช่วยเหลือเกษตรกรชาวสวนยาง สถาบันเกษตรกรชาวสวนยาง และผู้ประกอบการยางพารา ในด้านต่างๆ เพื่อยกระดับรายได้และคุณภาพชีวิตให้ดีขึ้น (4) ดำเนินการให้ระดับราคายางพารามีเสถียรภาพ และ (5) ส่งเสริมและสนับสนุนให้มีการปลูกแทนและการปลูกใหม่

ทั้งนี้ ให้มีคณะกรรมการการยางแห่งประเทศไทย ซึ่งมีอำนาจหน้าที่วางนโยบายและควบคุมดูแลโดยทั่วไปซึ่งกิจการของ กยท. โดยมีองค์ประกอบ ได้แก่ ประธานกรรมการ (คณะรัฐมนตรีแต่งตั้งจากผู้ซึ่งมีความรู้ ความเชี่ยวชาญ และประสบการณ์สูงทางด้านเกษตร วิทยาศาสตร์ อุตสาหกรรม หรือการบริหาร) ปัจจุบันแต่งตั้ง พลเอก ฉัตรเฉลิม เฉลิมสุข เป็นประธานกรรมการ กรรมการโดยตำแหน่ง ได้แก่ ผู้แทนกระทรวงการคลัง ผู้แทนกระทรวงเกษตรและสหกรณ์ ผู้แทนกระทรวงพาณิชย์ ผู้แทนกรมมหาดไทย ผู้แทนกระทรวงอุตสาหกรรม และผู้แทนสำนักงานคณะกรรมการพัฒนาการเศรษฐกิจและสังคมแห่งชาติ กรรมการผู้ทรงคุณวุฒิ 7 คน (ครม. แต่งตั้งจาก ผู้แทนเกษตรกรชาวสวนยาง จำนวน 3 คน ผู้แทนสถาบันเกษตรกรชาวสวนยาง จำนวน 2 คน ผู้แทนผู้ประกอบการยางซึ่งมีความเชี่ยวชาญด้านการค้า จำนวน 1 คน และผู้แทนผู้ประกอบการยางซึ่งมีความเชี่ยวชาญด้านการผลิตอุตสาหกรรมยาง จำนวน 1 คน ผู้ว่าการการยางแห่งประเทศไทย เป็นกรรมการและเลขานุการ และให้ผู้ว่าการแต่งตั้งพนักงานจำนวนไม่เกินสองคนเป็นผู้ช่วยเลขานุการ

5.2 การจัดเก็บเงินสงเคราะห์ (cess) มติ ครม. เมื่อวันที่ 3 สิงหาคม 2553 อนุมัติปรับเพิ่มอัตราการจัดเก็บเงินสงเคราะห์ ตาม พ.ร.บ.กองทุนสงเคราะห์การทำสวนยาง ตามที่กระทรวงเกษตรและสหกรณ์เสนอ ดังนี้

5.2.1 ราคายางไม่เกินกิโลกรัมละ 40 บาท เก็บเงินสงเคราะห์ในอัตรากิโลกรัมละ 90 สตางค์

5.2.2 ราคายางเกินกิโลกรัมละ 40 บาท แต่ไม่เกินกิโลกรัมละ 60 บาท เก็บเงินสงเคราะห์ในอัตรากิโลกรัมละ 1.40 บาท

5.2.3 ราคายางเกินกิโลกรัมละ 60 บาท แต่ไม่เกินกิโลกรัมละ 80 บาท เก็บเงินสงเคราะห์ในอัตรากิโลกรัมละ 2 บาท

5.2.4 ราคายางเกินกิโลกรัมละ 80 บาท แต่ไม่เกินกิโลกรัมละ 100 บาท เก็บเงินสงเคราะห์ในอัตรากิโลกรัมละ 3 บาท

5.2.5 ราคายางเกินกิโลกรัมละ 100 บาท เก็บเงินสงเคราะห์ในอัตรากิโลกรัมละ 5 บาท

### 5.3 สภาพปัญหาและมาตรการแก้ไขปัญหาราคายาง ปี 2557 - 2559

5.3.1 สภาพปัญหา สาเหตุหลักที่ทำให้ราคายางพาราตกต่ำต่อเนื่องตั้งแต่ช่วงกลางปี 2555 จนถึงปัจจุบัน ได้แก่ (1) ผลผลิตยางทั้งในประเทศและต่างประเทศเพิ่มขึ้น รวมทั้งสต็อกในประเทศผู้ผลิตและผู้ใช้มีค่อนข้างมาก (2) ความต้องการใช้ยางของโลกปรับตัวลดลง จากปัญหาเศรษฐกิจโลกชะลอตัว โดยเฉพาะจีนที่เศรษฐกิจภายในยังไม่ฟื้นตัว รวมทั้งมีการส่งเสริมการปลูกยางทั้งในลาว กัมพูชา ส่งผลให้การ

นำเข้าอย่างลดลง ซึ่งไทยได้รับผลกระทบเนื่องจากต้องพึ่งพาการส่งออก (ไทยเป็นผู้ส่งออกอย่างมากที่สุดในโลก โดยจีนเป็นตลาดส่งออกหลักของไทย) ขณะที่การใช้ในประเทศมีน้อย และ (3) การกำหนดราคาจากตลาดต่างประเทศ แม้ว่าไทยจะเป็นผู้ผลิตและผู้ส่งออกรายใหญ่ของโลกแต่ไม่สามารถเป็นผู้กำหนดราคาขายได้ โดยตลาดสำคัญในการขึ้นราคาได้แก่ ตลาดโตเกียว (TOCOM) ของญี่ปุ่น ตลาดเซี่ยงไฮ้ ของจีน

### 5.3.2 มาตรการแก้ไขปัญหายางพารา ปี 2557 – 2559

(1) แนวทางพัฒนาอย่างต่อเนื่อง คสช. มีมติ เมื่อวันที่ 26 ส.ค. 2557 เห็นชอบให้ดำเนินโครงการตามแนวทางพัฒนาอย่างต่อเนื่องและการแก้ไขปัญหาราคายาง 15 โครงการ ได้แก่ โครงการสนับสนุนเงินทุนหมุนเวียนแก่สถาบันเกษตรกรเพื่อใช้ในการรวบรวมยาง โครงการสนับสนุนสินเชื่อสถาบันเกษตรกรแปรรูปยางพารา โครงการสนับสนุนสินเชื่อผู้ประกอบการผลิตภัณฑ์ยาง โครงการควบคุมปริมาณการผลิต โครงการลดต้นทุนการผลิต โครงการผลิตเพื่อเสริมรายได้ในสวนยางตามหลักปรัชญาเศรษฐกิจพอเพียง โครงการพัฒนาตลาดตามแผนแม่บทปรับโครงสร้างระบบตลาดยางพารา โครงการจัดตั้งสถาบันพัฒนาอุตสาหกรรมยาง โครงการจัดหาตลาดใหม่เพื่อส่งออกยางพารา โครงการส่งเสริมการลงทุนด้านผลิตภัณฑ์ยางในประเทศ โครงการสนับสนุนผู้ประกอบการผลิตภัณฑ์ยาง โครงการสร้างมูลค่าเพิ่มกันชนรักษาเสถียรภาพราคายาง โครงการชดเชยรายได้แก่เกษตรกรชาวสวนยาง โครงการสนับสนุนสินเชื่อเกษตรกรชาวสวนยางรายย่อยเพื่อประกอบอาชีพเสริม โครงการสนับสนุนสินเชื่อเป็นเงินทุนหมุนเวียนแก่ผู้ประกอบการยาง

(2) การแก้ไขปัญหาปัญหายางพารา ครม.มีมติ เมื่อวันที่ 21 ต.ค.2557 เห็นชอบตามมติคณะกรรมการนโยบายยางธรรมชาติ เมื่อวันที่ 16 ต.ค.2557 ตามที่กระทรวงเกษตรและสหกรณ์เสนอ 4 โครงการ ได้แก่ การดำเนินงานตามโครงการสร้างมูลค่าเพิ่มกันชนรักษาเสถียรภาพราคายาง (องค์การสวนยาง) โครงการชดเชยรายได้แก่เกษตรกรชาวสวนยาง (กระทรวงเกษตรและสหกรณ์) โครงการสนับสนุนสินเชื่อเกษตรกรชาวสวนยางรายย่อยเพื่อประกอบ อาชีพเสริม (กระทรวงเกษตรและสหกรณ์) โครงการสนับสนุนสินเชื่อเป็นเงินทุนหมุนเวียนแก่ผู้ประกอบการยาง (กระทรวงอุตสาหกรรม)

(3) โครงการสร้างความเข้มแข็งให้แก่เกษตรกรชาวสวนยาง ครม. มีมติ เมื่อวันที่ 3 พ.ย. 2558 เห็นชอบตามที่กระทรวงเกษตรและสหกรณ์เสนอ ให้การยางแห่งประเทศไทยดำเนินการตามโครงการสร้างความเข้มแข็งให้แก่เกษตรกรชาวสวนยาง โดยการสนับสนุนเงินช่วยเหลือเจ้าของสวนยางและหรือผู้เช่า และคนกรีดยาง ในสัดส่วนร้อยละ 60 : 40 อัตราไร่ละ 1,500 บาท จำนวน 850,000 ครัวเรือน โดยให้การช่วยเหลือเกษตรกรชาวสวนยางที่เปิดกรีดแล้วไม่เกินครัวเรือนละ 15 ไร่ (เจ้าของสวนยาง/ผู้เช่า 900 บาท และคนกรีดยาง 600 บาท)

(4) โครงการส่งเสริมการใช้ยางในหน่วยงานภาครัฐ มติ ครม. 19 ม.ค. 59 เห็นชอบให้ กยท. ซื้อยางจากเกษตรกร 100,000 ตัน เพื่อผลิต จำหน่ายและส่งมอบผลิตภัณฑ์ยางให้หน่วยงานภาครัฐ หรือเอกชนที่เป็นคู่สัญญาในการจัดจ้างตามโครงการของภาครัฐ เพื่อเพิ่มความต้องการใช้ยางได้ทันที

## 5.4 การดำเนินการของกระทรวงพาณิชย์

5.4.1 โครงการจัดหาตลาดใหม่เพื่อส่งออก มติ คสช. วันที่ 26 ส.ค. 57 เห็นชอบให้กระทรวงพาณิชย์ โดยกรมส่งเสริมการค้าระหว่างประเทศ (สค.) ดำเนินโครงการจัดหาตลาดใหม่เพื่อส่งออก ทั้งนี้ ในปี

2558 สค. ได้ดำเนินการจับคู่เจรจาธุรกิจ ร่วมงานแสดงสินค้า และจัดคณะผู้แทนการค้าเยือนประเทศคู่ค้า รวม 6 โครงการ โดยมีการตกลงรับซื้อยางและผลิตภัณฑ์ยาง คิดเป็นมูลค่า 1,009.52 ล้านเหรียญสหรัฐฯ หรือ 36,342.72 ล้านบาท แบ่งเป็น ยางพาราธรรมชาติ 585,450 ตัน มูลค่า 969.48 ล้านเหรียญสหรัฐฯ และ ผลิตภัณฑ์ยาง 40.04 ล้านเหรียญสหรัฐฯ

สำหรับปี 2559 ครม. มีมติ เมื่อวันที่ 12 ม.ค.59 เห็นชอบให้สำนักงานส่งเสริมการค้า ระหว่างประเทศ 61 แห่ง เร่งจัดคณะผู้ซื้อจากต่างประเทศมาประเทศไทย เริ่มจากผู้นำเข้ายางพาราจากกัมพูชา มาเจรจาการค้า ณ ประเทศไทย

5.4.2 มาตรการช่วยเหลือเกษตรกรผู้ปลูกยางพารา มติ ครม. 12 ม.ค. 59 อนุมัติ มาตรการช่วยเหลือเกษตรกรผู้ปลูกยางพารา ตามที่กระทรวงพาณิชย์เสนอ เพื่อบรรเทาความเดือดร้อนจาก ปัญหาราคายางพาราตกต่ำ ดังนี้

(1) โครงการข้าวสารบรรจุถุงเพื่อช่วยเหลือเกษตรกรผู้ปลูกยางพารา มอบหมายให้ อคส. จัดทำข้าวสารบรรจุถุงคุณภาพดี เป็นข้าวสารเจ้า 5% บรรจุถุงละ 5 กก. เพื่อช่วยเหลือเกษตรกรผู้ปลูก ยางพาราที่ได้ขึ้นทะเบียนเกษตรกรกับกระทรวงเกษตรและสหกรณ์ในพื้นที่ 68 จังหวัด จำนวน 802,863 ครัวเรือน จำนวน 4,014,315 ถุง (ครัวเรือนละ 5 ถุง) โดยระบุเครื่องหมายตราสัญลักษณ์ “โครงการเพื่อ ช่วยเหลือเกษตรกรผู้ปลูกยางพารา” ปรากฏอยู่บนถุงข้าวสารที่จะนำไปบริจาค และมอบหมาย มท. บริหาร จัดการและจัดสรรข้าวสารบรรจุถุงที่ เพื่อให้ตกถึงมือเกษตรกรผู้ปลูกยางพาราในพื้นที่ ระยะเวลาดำเนินการ ม.ค.-มี.ค.59

(2) โครงการช่วยเหลือค่าครองชีพเกษตรกรชาวสวนยางพารา ปี 2559 มอบหมายให้ กรมการค้าภายในจัดจำหน่ายสินค้าอุปโภคบริโภคและสินค้าจำเป็นต่อการครองชีพ เช่น ข้าวสาร น้ำมันพืช ไข่ไก่ น้ำตาลทราย ในราคาต่ำกว่าราคาตลาดประมาณ ร้อยละ 20 - 40 ในพื้นที่ 16 จังหวัด (14 จังหวัดภาคใต้ ประจวบคีรีขันธ์และบึงกาฬ) จำนวน 159 อำเภอ ระหว่างมกราคม - มีนาคม 2559 ผลการดำเนินงาน ระหว่างวันที่ 26 ม.ค. - ก.พ.59 จัดงาน 73 ครั้ง ประชากรที่ได้รับประโยชน์ 114,515 คน มูลค่า 39.51 ล้านบาท ลดภาระค่าครองชีพ 16.93 ล้านบาท

~~~~~  
 กองส่งเสริมการค้าสินค้าเกษตร 1
 กรมการค้าภายใน
 มีนาคม 2559

ไถ่เนื้อ

	๒๕๕๕	๒๕๕๖	๒๕๕๗	๒๕๕๘	๒๕๕๙ (ประมาณการ)
๑. ผลผลิต ไถ่มีชีวิต (ล้านตัว)	๑,๐๕๕.๑๓	๑,๑๐๓.๓๒	๑,๒๐๙.๕๒	๑,๓๑๐.๕๘	๑,๓๗๓.๔๒
ซากบริโภค (ล้านตัน)	๑.๔๕	๑.๕๑	๑.๖๖	๑.๘๐	๑.๘๘
๒. ใช้ในประเทศ (ล้านตัน)	๐.๙๑	๑.๐๑	๑.๑๑	๑.๑๘	๑.๒๖
๓. ส่งออก - ปริมาณ (ล้านตัน)	๐.๕๔	๐.๕๐	๐.๕๕	๐.๖๒	๐.๐๕
- มูลค่า (ล้านบาท)	๖๗,๘๔๙	๖๖,๘๐๕	๗๓,๙๖๓	๘๑,๑๗๖	๖,๗๕๑ (ม.ค.๕๙)
๔. ต้นทุนการผลิต : สศก. (บาท/กก.)	๓๓.๑๖	๓๔.๒๗	๓๔.๙๗	๓๓.๑๔	-
๕. ราคาไถ่มีชีวิต หน้าโรงฆ่า กทม. (บาท/กก.)	๓๕.๖๕	๔๑.๘๔	๔๑.๓๗	๓๕.๘๔	๓๖.๕๐ (๔ มี.ค.๕๙)

ที่มา ผลผลิต การใช้ : สศก. / ส่งออก : กรมศุลกากร / ราคา : คน.

๖. สรุปสถานการณ์ เดือนกุมภาพันธ์ ๒๕๕๙

มีความต้องการใช้เพิ่มขึ้นในช่วงสั้น ๆ ของช่วงเทศกาลตรุษจีน (สัปดาห์แรกของเดือน ก.พ.๕๙) ส่งผลให้ภาวะการค้าในช่วงดังกล่าวคอลล่วงตัวขึ้นเล็กน้อย และกลับเข้าสู่ภาวะปกติเมื่อพ้นเทศกาลดังกล่าว ราคาผลผลิตหน้าฟาร์มและราคาขายปลีกขึ้นส่วนไก่สดชำแหละในตลาดสดทั่วไปยังทรงตัว

การส่งออกเนื้อไก่ เดือนมกราคม ๒๕๕๙ มีการส่งออกเนื้อไก่สดแช่เย็นแช่แข็งและเนื้อไก่แปรรูป รวม ๕๑,๗๒๖ ตัน มูลค่า ๖,๗๕๑ ล้านบาท เพิ่มขึ้นจากช่วงเดียวกันของปีก่อนที่มีการส่งออกจำนวน ๔๘,๑๑๐ ตัน มูลค่า ๖,๒๙๒ ล้านบาท หรือเพิ่มขึ้นร้อยละ ๗.๕๒ และ ๗.๒๘ ตามลำดับ โดยประเทศคู่ค้าสำคัญ ได้แก่ ญี่ปุ่น (๔๗.๘๓%) และสหภาพยุโรป (๔๑.๑๔%)

๗. แนวโน้มสถานการณ์ เดือนมีนาคม - เมษายน ๒๕๕๙

ภาวะการผลิตการค้ามีแนวโน้มทรงตัวแม้ว่าจะเป็นช่วงโรงเรียนปิดภาคเรียน เนื่องจากจะมีการบริโภคอาหารพาสต์ฟู้ดที่ปรุงจากไก่เพิ่มขึ้นทดแทน ประกอบกับมีช่วงเทศกาลวันหยุดต่อเนื่อง ด้านราคาคาดว่าจะอยู่ในระดับทรงตัว

กรมการค้าภายใน กระทรวงพาณิชย์

มีนาคม ๒๕๕๙

ปี	ม.ค.	ก.พ.	มี.ค.	เม.ย.	พ.ค.	มิ.ย.	ก.ค.	ส.ค.	ก.ย.	ต.ค.	พ.ย.	ธ.ค.	เฉลี่ย
ราคาขายส่งไก่มีชีวิตหน้าโรงฆ่า กทม.													
2553	44.30	45.10	42.05	38.59	46.72	41.77	34.85	36.50	37.14	34.65	36.59	43.05	40.11
2554	45.10	47.66	47.59	52.71	55.33	50.18	41.13	40.68	41.36	39.50	39.50	39.50	45.02
2555	39.25	35.38	26.29	31.47	39.50	39.10	35.50	35.00	34.00	31.27	38.73	42.28	35.65
2556	42.18	36.13	38.71	45.33	46.10	45.25	46.00	46.86	40.02	37.00	37.00	41.50	41.84
2557	44.00	44.00	39.95	39.89	41.00	41.00	41.00	42.95	43.68	40.91	39.00	39.00	41.37
2558	38.80	35.50	35.00	35.33	36.00	36.00	36.00	36.45	37.23	34.17	34.26	35.30	35.84
2559	36.50	36.50											36.50
ราคาขายส่ง ไก่สดทั้งตัว (รวมเครื่องใน)													
2553	55.50	57.30	53.89	48.59	57.61	54.52	47.60	47.88	48.14	45.50	50.50	55.70	51.89
2554	57.80	59.11	59.43	65.15	67.33	63.86	55.79	53.36	55.32	54.50	54.50	54.50	58.39
2555	54.30	51.33	43.29	47.35	53.50	53.10	49.98	46.00	46.00	46.41	52.86	55.11	49.94
2556	53.84	48.26	51.62	58.61	60.50	59.50	61.00	61.00	58.52	51.68	51.00	53.50	55.75
2557	56.68	59.00	55.67	51.00	51.47	54.00	56.86	58.53	59.00	57.27	57.00	57.00	56.12
2558	53.45	47.50	47.00	47.67	49.00	49.00	49.00	49.60	49.61	46.50	48.86	51.80	49.08
2559	53.00	53.00											53.00
ราคาขายปลีก ไก่สดทั้งตัว (รวมเครื่องใน)													
2553	64.38	65.65	65.50	64.57	66.61	65.27	61.00	61.38	61.00	61.00	62.16	65.00	63.63
2554	65.95	69.00	69.00	72.00	73.33	71.36	66.34	65.50	65.50	65.50	65.50	65.50	67.87
2555	65.20	62.26	53.88	57.68	63.50	63.30	61.39	59.00	59.00	59.27	62.70	63.50	60.89
2556	63.50	62.71	62.50	66.86	69.00	69.88	72.50	72.50	68.74	64.95	67.50	67.67	67.36
2557	69.41	72.50	68.69	62.50	63.29	67.50	71.07	72.50	72.50	72.50	72.50	72.50	69.79
2558	69.25	63.75	62.50	62.50	62.50	62.50	62.50	64.00	66.82	62.50	65.12	67.50	64.29
2559	67.50	67.50											67.50

บาท / กก.

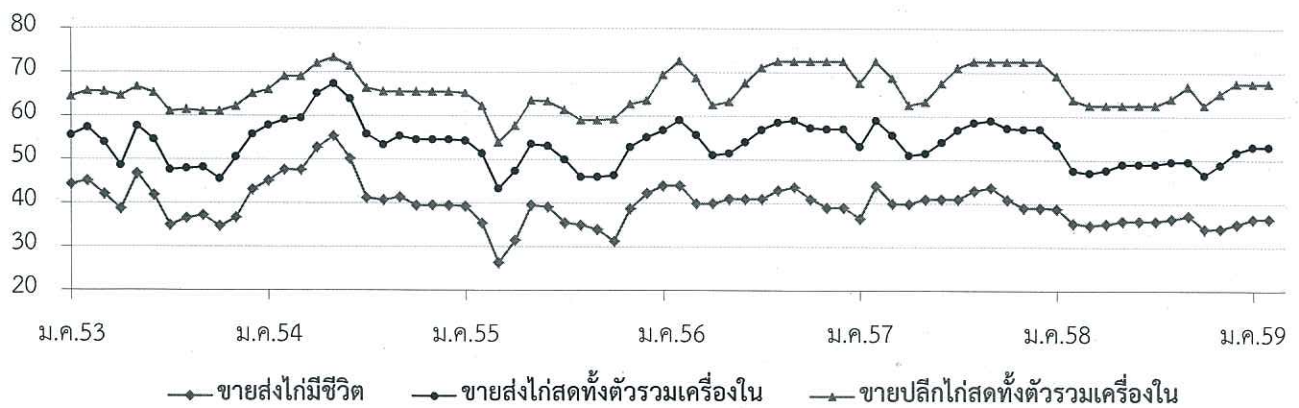

กึ่งขาวแวนนาไม

	ปี ๒๕๕๕	ปี ๒๕๕๖	ปี ๒๕๕๗	ปี ๒๕๕๘	ปี ๒๕๕๙ (ประมาณการ)
๑. ผลผลิตโลก (ตัน) : <i>สมาคมกึ่งไทย</i>	๒,๐๒๔,๐๐๐	๑,๘๑๕,๐๐๐	๒,๒๒๒,๐๐	๒,๐๔๕,๐๐๐	
๒. ผลผลิตไทย (ตัน) : <i>กรมประมง</i>	๔๘๙,๗๖๕	๒๕๖,๗๖๕	๒๑๗,๔๓๘	๒๓๐,๓๓๘	๓๐๐,๐๐๐
- กึ่งขาวแวนนาไม	๔๗๐,๑๗๔	๒๔๖,๔๙๔	๒๐๖,๕๖๖	๒๑๗,๐๗๑	๒๘๘,๐๐๐
- กึ่งกุลาดำ	๑๙,๕๙๑	๑๐,๒๗๑	๑๐,๘๗๒	๑๓,๒๖๗	๑๒,๐๐๐
๓. การใช้ภายใน (ตัน)	๑๖๐,๕๕๑	๖๘,๖๖๑	๗๓,๕๕๗	๘๑,๕๕๙	๖๐,๐๐๐ (f)
๔. การนำเข้า ปริมาณ (ตัน)	๑๙,๔๘๓	๒๒,๔๒๓	๒๐,๗๒๒	๒๑,๐๓๑	๑,๕๓๐
มูลค่า (ล้านบาท)	๒,๓๖๓	๓,๔๔๒	๓,๙๘๐	๓,๒๔๒	๒๖๕ (ม.ค. ๕๙)
๕. การส่งออก ปริมาณ (ตัน)	๓๔๘,๗๐๗	๒๑๐,๕๒๗	๑๖๔,๖๐๓	๑๖๙,๘๑๐	๑๓,๔๙๐
มูลค่า (ล้านบาท)	๙๕,๖๑๖	๖๘,๗๐๘	๖๔,๒๗๓	๕๗,๐๓๕	๔,๒๕๐ (ม.ค. ๕๙)
๖. ราคา (บาท/กก) : <i>ตลาดทะเลไทย</i> (ขนาด ๖๐ ตัว/กก.)	๑๓๗	๒๑๙	๒๒๓	๑๖๙	๒๐๕ (4 มี.ค. 59)
๗. ต้นทุนการผลิต (บาท/กก)	๑๒๐	๑๔๐*	๑๓๒	๑๓๒	

: *กรมประมง* * ต้นทุนปี 56 เป็นค่าเฉลี่ยของขนาด 50 - 100 ตัว/กก. และเป็นช่วงที่ EMS ระบาด

หมายเหตุ ๑. ที่นำเข้า - ส่งออก : กรมศุลกากร ๒. ราคาและต้นทุนการผลิต เป็นกึ่งขาวแวนนาไม ขนาด ๖๐ ตัว/กก.

๘. สรุปสถานการณ์ เดือนกุมภาพันธ์ ๒๕๕๙

จากสภาพอากาศที่แปรปรวน ส่งผลกระทบต่อการผลิตกึ่ง ทำให้กึ่งเจริญเติบโตช้า ประกอบกับตลาดหยุดทำการช่วงเทศกาลตรุษจีน วันที่ ๖ - ๑๐ ก.พ. ๕๙ ส่งผลให้ปริมาณผลผลิตที่ออกสู่ตลาดลดลงจากเดือนก่อนร้อยละ ๑๕.๙๗ ด้านราคากึ่งขาวทุกขนาด ปรับสูงขึ้น กก.ละ ๑๒ - ๑๕ บาท ตามภาวะอุปสงค์อุปทาน

การส่งออกกึ่งขาวแวนนาไม เดือนมกราคม ๒๕๕๙ มีปริมาณ ๑๓,๔๙๐ ตัน มูลค่า ๔,๒๕๐ ล้านบาท ปริมาณเพิ่มขึ้นจากช่วงเดียวกันของปีก่อน ๗๐๐ ตัน หรือร้อยละ ๕.๔๗ มูลค่าลดลงจากช่วงเดียวกันของปีก่อน ๒๕๖ ล้านบาท หรือร้อยละ ๕.๖๘ โดยประเทศคู่ค้าที่สำคัญ ได้แก่ สหรัฐอเมริกา (๕๑.๔๗%) ญี่ปุ่น (๒๘.๕๓%) อื่น ๆ (๒๐%)

๙. แนวโน้มเดือนมีนาคม - เมษายน ๒๕๕๙

คาดว่าจากสภาพอากาศที่ร้อนขึ้น และการบริหารจัดการการเลี้ยงที่ดี จะส่งผลให้มีปริมาณกึ่งเข้าสู่ตลาดเพิ่มขึ้น ในขณะที่ภาวะการค้ำโดยรวมยังคงค่อนข้างชะลอตัว ด้านราคากึ่งขาวมีแนวโน้มทรงตัวหรืออ่อนตัวลงระดับหนึ่ง

กรมการค้าภายใน กระทรวงพาณิชย์
มีนาคม ๒๕๕๙

	ม.ค.	ก.พ.	มี.ค.	เม.ย.	พ.ค.	มิ.ย.	ก.ค.	ส.ค.	ก.ย.	ต.ค.	พ.ย.	ธ.ค.	เฉลี่ย
ราคาที่เกษตรกรขายได้ (ขนาด 51-60 ตัว/กก.) ที่มา : สำนักงานเศรษฐกิจการเกษตร													
2555	143	145	143	130	120	120	126	140	149	151	148	152	139
2556	161	163	181	195	199	211	215	220	235	268	275	273	216
2557	273	278	270	263	227	212	216	225	227	228	227	217	239
2558	216	223	221	202	197	197	204	193	186	186	176	179	198
2559	187	200											194
ราคา ณ ตลาดกลางสัตว์น้ำ จ.สมุทรสาคร (ขนาด 60 ตัว/กก.) ที่มา : ชมรมผู้ค้ากุ้งสมุทรสาคร													
2555	147	148	137	119	118	121	120	144	149	148	147	146	137
2556	167	162	184	202	204	215	215	221	247	275	269	272	219
2557	271	274	267	249	205	198	200	218	215	200	196	179	223
2558	192	206	185	156	158	162	165	165	160	149	157	176	169
2559	190	198											194
ราคาผู้ส่งออกรับซื้อ ณ หน้าโรงงาน (ขนาด 50 ตัว/กก.) ที่มา : สมาคมอาหารแช่เยือกแข็งไทย													
2555	164	164	152	133	125	128	123	147	160	164	171	169	150
2556	178	167	188	204	210	215	227	227	251	280	269	272	224
2557	271	274	267	249	205	198	200	218	215	200	196	179	223
2558	192	206	185	156	158	162	165	165	160	149	157	176	169
2559	190	198											194

หมายเหตุ : ช่วง พ.ย. 56 - ปัจจุบัน สมาคมอาหารแช่เยือกแข็งไทยอ้างอิงราคาตลาดกลางสัตว์น้ำ จ.สมุทรสาคร เนื่องจากปริมาณการส่งออกลดลง ทำให้ไม่สามารถประมวลราคาผู้ส่งออกรับซื้อได้

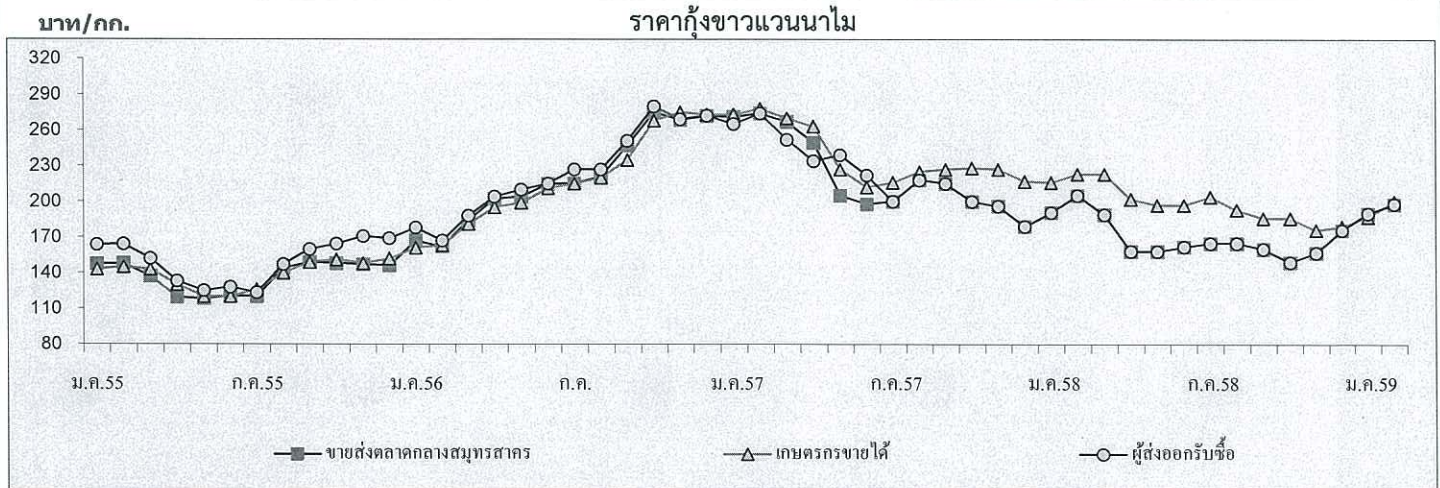

ปริมาณรถกุ้งขาวแวนนาไมเข้าตลาดกลางสัตว์น้ำ จ.สมุทรสาคร	(หน่วย : ตู้คอนเทนเนอร์)												รวม
2555	1,980	2,312	2,669	2,319	3,335	3,099	3,034	2,848	3,016	2,643	3,168	2,273	32,696
2556	2,020	1,583	1,823	1,658	1,675	1,558	1,831	1,999	2,077	2,079	1,913	1,579	21,795
2557	1,405	1,502	1,684	1,513	1,598	1,832	1,387	1,599	1,903	1,865	2,042	1,572	19,902
2558	1,157	1,050	1,358	1,247	1,395	1,583	1,773	1,777	2,328	2,047	2,014	1,596	19,325
2559	1,316	1,195											2,511

หมายเหตุ : 1 ตู้ มีกุ้งประมาณ 3 - 4 ตัน

สับปะรด

กุมภาพันธ์ 2559

1. ผลผลิตและความต้องการใช้

	ปี 2554	ปี 2555	ปี 2556	ปี 2557	ปี 2558	ปี 2559
1.1 ผลผลิต						
- ผลผลิตโลก (ล้านตัน)	22.88	22.59	22.30	23.00	22.00	22.00
- ผลผลิตไทย (ล้านตัน)	2.593	2.400	2.068	1.916	1.785	1.898
1.2 พื้นที่เก็บเกี่ยว (ไร่)	646,331	621,965	631,250	452,352	449,914	459,070
1.3 ความต้องการใช้						
1) บริโภคสดภายในประเทศ (ล้านตัน)	0.518	0.490	0.413	0.383	0.356	0.380
2) การส่งออก						
สับปะรดกระป๋อง						ม.ค.
- ปริมาณ (ล้านตัน)	0.641	0.586	0.565	0.528	0.491	0.049
- มูลค่า (ล้านบาท)	20,080	16,873	15,408	16,390	19,255	2,052
น้ำสับปะรดกระป๋อง						
- ปริมาณ (ล้านตัน)	0.140	0.136	0.137	0.103	0.085	0.009
- มูลค่า (ล้านบาท)	6,719	5,447	4,466	4,231	5,365	0.788
ที่มา : กรมศุลกากร						

ที่มา : สำนักงานเศรษฐกิจการเกษตร และ กรมศุลกากร

1.4 ผลผลิตออกสู่ตลาดมาก เดือน มีนาคม – มิถุนายน และ พฤศจิกายน – ธันวาคม

1.5 แหล่งเพาะปลูก ประจวบคีรีขันธ์ ระยอง ชลบุรี เพชรบุรี และราชบุรี

2. ราคาที่เกษตรกรขายได้ (บาท/กก.)						ก.พ..
(ราคาเฉลี่ยทั้งปี)	4.92	3.30	4.53	7.15	10.29	10.65
3. ต้นทุนการผลิต (บาท/กก.)	3.25	3.55	3.55	3.91	4.02	4.02

ที่มา : สำนักงานเศรษฐกิจการเกษตร

4. สถานการณ์ผลิต

สำนักงานเศรษฐกิจการเกษตร คาดการณ์ปริมาณผลผลิตสับปะรดปี 2559 มีประมาณ 1.898 ล้านตัน เพิ่มขึ้นจากปีก่อนร้อยละ 6.33 และเนื้อที่เก็บเกี่ยวทั้งประเทศก็เพิ่มขึ้นด้วยร้อยละ 2.04 เนื่องจากราคาที่ผ่านมาอยู่ในเกณฑ์ดี ส่งผลให้เกษตรกรขยายพื้นที่ปลูกแต่ไม่มากนัก เนื่องจากขาดหน่อพันธุ์ สำหรับผลผลิตต่อไร่คาดว่าจะเพิ่มขึ้นด้วยซึ่งเป็นผลมาจากเกษตรกรดูแลบำรุงรักษาต้นสับปะรดเป็นอย่างดี แหล่งผลิตสำคัญ ได้แก่ ประจวบคีรีขันธ์ ระยอง ชลบุรี และเพชรบุรี

5. สถานการณ์ตลาด

ในเดือนกุมภาพันธ์ 2559 ราคาเกษตรกรขายได้เฉลี่ย กก.ละ 10.65 บาท สูงขึ้นจากเดือนก่อน (มกราคม 2559 กก.ละ 10.43 บาท) และสูงกว่าช่วงเดียวกันของปีก่อน (กุมภาพันธ์ 2558 กก.ละ 9.35 บาท) เนื่องจากผลผลิตมีคุณภาพดีและเป็นที่ต้องการของตลาด ตลาดส่งออกที่สำคัญ ได้แก่ สิงคโปร์ สหรัฐอเมริกา ญี่ปุ่น และยุโรปอื่น ๆ

6. สถานการณ์ส่งออก

6.1 ผลผลิตสับปรดประมาณร้อยละ 80 จะเข้าสู่กระบวนการผลิตเพื่อการส่งออก ผลิตภัณฑ์ส่วนใหญ่คือสับปรดกระป๋องและน้ำสับปรดเข้มข้น ประเทศคู่ค้าสำคัญ ได้แก่ สหรัฐอเมริกา เยอรมัน ยุโรปอื่น ๆ

6.2 การส่งออกผลิตภัณฑ์จากสับปรดปี 2559 (มกราคม) มีปริมาณรวม 60,582 ตัน มูลค่า 3,017 ล้านบาท ปริมาณส่งออกเพิ่มขึ้นจากช่วงเดียวกันของปีก่อนร้อยละ 25.55 มูลค่าเพิ่มขึ้นร้อยละ 49.59 โดยเป็นสับปรดกระป๋อง 49,210 ตัน มูลค่า 2,052 ล้านบาท น้ำสับปรดเข้มข้น 9,528 ตัน มูลค่า 787.626 ล้านบาท สับปรดสดและแช่แข็ง ปริมาณ 144 ตัน มูลค่า 5.965 ล้านบาท และผลิตภัณฑ์สับปรดอื่นๆ ปริมาณ 1,700 ตัน มูลค่ารวม 171.349 ล้านบาท (ที่มา : กรมศุลกากร)

7. คณะกรรมการนโยบายและพัฒนาสับปรดแห่งชาติ

มติคณะรัฐมนตรีวันที่ 9 ธันวาคม 2557 อนุมัติแต่งตั้งคณะกรรมการนโยบายและพัฒนาสับปรดแห่งชาติ โดยมีรองนายกรัฐมนตรีที่นายกรัฐมนตรีมอบหมาย (นายสมคิด จาตุศรีพิทักษ์) เป็นประธานกรรมการ รัฐมนตรีว่าการกระทรวงเกษตรและสหกรณ์ และรัฐมนตรีว่าการกระทรวงอุตสาหกรรม เป็นรองประธาน ผู้ทรงคุณวุฒิ 5 ท่าน ผู้แทนเกษตรกร ผู้ประกอบการโรงงานแปรรูป หน่วยงานที่เกี่ยวข้อง เป็นกรรมการ และเลขาธิการสำนักงานเศรษฐกิจการเกษตร เป็นกรรมการและเลขานุการ

<<<<<<<<< (o) >>>>>>>>

กองส่งเสริมการค้าสินค้าเกษตร 1
กรมการค้าภายใน
มีนาคม 2559

ข้าวโพดเลี้ยงสัตว์

1.การผลิตและการใช้ (ล้านตัน)	ปี 54/55	ปี 55/56	ปี 56/57	ปี 57/58	ปี 58/59 (ก.พ.59)	Δ+/-
1.1 ผลผลิต- โลก	889.773	869.503	994.380	1,008.994	970.080	-3.86
- ไทย	4.984	4.948	4.876	4.729	(ก.พ.58) 4.610	-2.52
1.2 ความต้องการใช้	4.360	4.670	4.720	5.040	5.340	+5.95
	ปี 2555	ปี 2556	ปี 2557	ปี 2558	ปี 2559 (มก.59)	
1.3 นำเข้า	0.197	0.182	0.028	0.166	-	-
1.4 ส่งออก	0.561	0.631	0.080	0.080	0.013	-
ประเทศคู่ค้า	นำเข้าจาก ลาว 85% กัมพูชา 12% พม่า 1%					
	ส่งออก ฟิลิปปินส์ 88% อินโดนีเซีย 11% ฮองกง 1%					

	ปี 54/55	ปี 55/56	ปี 56/57	ปี 57/58	ปี 58/59	Δ	+/-
2. ต้นทุนการผลิต (บาท/กก)	5.95	6.47	6.72	7.20	*6.94		-3.61

* ข้อมูลสำนักงานเศรษฐกิจการเกษตร ณ เดือนธันวาคม 2558

แหล่งผลิตสำคัญ ปี 2557/58 (พยากรณ์ ธ.ค.58)

จังหวัด	เนื้อที่เพาะปลูก		ผลผลิต		ผลผลิต/ไร่ (กก.)
	(ไร่)	(ไร่)	(ตัน)	%	
1. เพชรบูรณ์	945,882		638,572	14	685
2. น่าน	849,018		508,589	11	617
3. นครราชสีมา	677,319		434,839	10	661
4. เลย	669,125		431,898	9	655
5. ตาก	644,117		424,287	9	677
6. เชียงราย	513,449		338,526	7	676
7. พะเยา	308,196		210,548	5	706
8.แพร่	318,175		192,231	4	614
9. พิษณุโลก	266,453		175,330	4	665
10. นครสวรรค์	219,993		147,727	3	699
11. อื่น ๆ	1,745,051		1,108,445	24	
รวมทั้งประเทศ	7,156,778		4,610,992	100	664

3. ราคา (บาท/กก.) (ความชื้นไม่เกิน14.5%)	ปี 54/55	ปี 55/56	ปี 56/57	ปี 57/58	ปี 58/59		△ +/- (ม.ค.-ก.พ.59)
					ม.ค.59	ก.พ.59	
3.1 เกษตรกรขายได้ทั้ง ปท.	8.28	9.04	7.12	7.87	8.16	7.95	-2.57
3.2 จ.เพชรบูรณ์	8.73	9.65	7.76	7.76	8.42	8.23	-2.25
3.3 โรงงานอาหารสัตว์รับซื้อ	9.66	10.42	8.70	9.39	8.86	8.63	-2.60
3.4 ซื้อขายล่วงหน้าตลาดชิคาโก							
- บาท/กก.	7.94	8.68	6.13	4.86	5.18	5.09	-1.73
- เหรียญสหรัฐ/ตัน	257.20	282.92	191.45	147.56	143.86	142.94	-0.64

4. สภาพปัญหา

4.1 **ต้นฤดู** (มิ.ย.-ธ.ค.) ปริมาณผลผลิตออกสู่ตลาดพร้อมกันจำนวนมาก โดยเฉพาะช่วง ส.ค.-ธ.ค. (90%) และเป็นการเก็บเกี่ยวช่วงฤดูฝนข้าวโพดมีความชื้นสูง ส่งผลให้ราคารับซื้อต่ำลง

4.2 **ปลายฤดู** (ม.ค.-พ.ค.) ปริมาณผลผลิตออกสู่ตลาดน้อย (10%) และความชื้นลดลง ทำให้ราคาสูงขึ้น ส่งผลกระทบต่อผู้ใช้วัตถุดิบอาหารสัตว์

5. นโยบายและมาตรการ

5.1 นโยบายและมาตรการนำเข้าข้าวโพดเลี้ยงสัตว์

5.1.1 มาตรการนำเข้าข้าวโพดเลี้ยงสัตว์ ปี 2555 ราคาข้าวโพดสูงขึ้นทั้งระบบ เนื่องจากผลผลิตลดลงไม่เพียงพอกับปริมาณความต้องการที่ใช้เพิ่มขึ้นตามการขยายตัวของปริมาณประชากรสัตว์ จึงต้องมีการนำเข้าข้าวโพดจากประเทศเพื่อนบ้าน การส่งออกลดลง เนื่องจากไม่สามารถแข่งขันรับซื้อเพื่อส่งออกได้ ราคาธัญพืชทั่วโลกอยู่ในเกณฑ์สูง

(1) คณะรัฐมนตรีมีมติเมื่อวันที่ 24 เม.ย.55 ดังนี้

(1.1) เห็นชอบให้องค์การคลังสินค้า (อคส.) นำเข้าข้าวโพดเลี้ยงสัตว์ตามแผนดำเนินการนำเข้าและการส่งมอบให้ผู้ซื้อ (ระบายจำหน่าย) ตามที่ อคส. เสนอ โดยเป็นข้าวโพดเลี้ยงสัตว์ (เมล็ด) ชนิดดีจากสาธารณรัฐประชาธิปไตยประชาชนลาว ปริมาณ 30,000 ตัน ระยะเวลานำเข้าเดือน พ.ค. - มิ.ย. 55 เพื่อจำหน่ายให้แก่เกษตรกรผู้เลี้ยงสัตว์รายย่อยภายในประเทศในราคาต่ำกว่าราคาหน้าฟาร์มของเกษตรกรผู้เลี้ยงสัตว์รายย่อยที่ซื้ออยู่

(1.2) ในส่วนของค่าใช้จ่ายในการดำเนินการนำเข้าข้าวโพดเลี้ยงสัตว์ของ อคส. (จ่ายขาด) จำนวน 37.50 ล้านบาท ให้องค์การคลังสินค้าขอตกลงรายละเอียดกับสำนักงบประมาณ เพื่อใช้จ่ายจากงบประมาณรายจ่ายประจำปีงบประมาณ พ.ศ. 2555 ที่ตั้งสำหรับการดำเนินโครงการรับจำนำผลผลิตทางการเกษตร ปีการผลิต2554/55 ต่อไป

(2) คณะรัฐมนตรีมีมติเมื่อวันที่ 2 ต.ค.55 เห็นชอบตามมติคณะกรรมการนโยบายอาหาร (17 ก.ย.55) ให้กำหนดนโยบายและมาตรการนำเข้าข้าวโพดเลี้ยงสัตว์ ดังนี้

ข้อผูกพัน/กฎหมาย	มาตรการที่กำหนด ปี 2556
(1) WTO - โคเวตา 54,700 ตัน - อากรในโคเวตา 20% - อากรนอกโคเวตา 73% - ค่าธรรมเนียมพิเศษตันละ 180 บาท	- อากรในโคเวตาร้อยละ 20 ปริมาณโคเวตา 54,700 ตัน ตามที่ผูกพัน โดยให้ อคส.เป็นผู้นำเข้า - อากรนำเข้านอกโคเวตาร้อยละ 73 และค่าธรรมเนียมพิเศษตันละ 180 บาท
(2) AFTA- อากร 0%	- อากรนำเข้าร้อยละ 0 ระยะเวลานำเข้าระหว่างวันที่ 1 มีค. - 31 สค. 56 ผู้นำเข้าต้องปฏิบัติตามข้อกำหนดมาตรฐานและควบคุมการนำเข้าตามพรบ. ควบคุมคุณภาพอาหารสัตว์ พ.ศ.2525 สำหรับ อคส. นำเข้าได้ไม่จำกัดเวลานำเข้า
(3) ACMECS	- อากรนำเข้าร้อยละ 0 ระยะเวลานำเข้าระหว่างวันที่ 1 มีค. - 31 สค. 56
(4) FTA ไทย-นิวซีแลนด์ - อากร 0% ไทย-ญี่ปุ่น(JTEPA)- อากร 0% ไทย-ออสเตรเลีย - โคเวตา 7,696.84 ตัน - อากรในโคเวตา 10.67 % - อากรนอกโคเวตา 65.70 % ความตกลง อาเซียน-ญี่ปุ่น(AJCEP) - อากร 12.7% อาเซียน-เกาหลี (AKFTA) - อากรนำเข้าในโคเวตา 8.89%	- อากรนำเข้าร้อยละ 0 - อากรในโคเวตาร้อยละ 10.67 ปริมาณโคเวตา 7,696.84 ตันตามที่ผูกพัน โดยให้ อคส.เป็นผู้นำเข้า - อากรนำเข้านอกโคเวตาร้อยละ 65.70 - อากรนำเข้าในโคเวตาร้อยละ 12.7 ระยะเวลานำเข้าระหว่างวันที่ 1 มค. - 31 มีค. 56 - อากรนำเข้าในโคเวตาร้อยละ 10.9% ระยะเวลานำเข้าระหว่างวันที่ 1 เมย. - 31 ธค. 56 - อากรนำเข้าในโคเวตาร้อยละ 8.89%
(5) การนำเข้าทั่วไป - อากรนำเข้า กก.ละ 2.75 บาท - ค่าธรรมเนียมพิเศษตันละ 1,000 บาท	- อากรนำเข้า กก.ละ 2.75 บาท และค่าธรรมเนียมพิเศษ ตันละ 1,000 บาท ทั้งนี้การนำเข้า นอกเหนือจากปริมาณในโคเวตาให้นำเข้าได้ไม่จำกัดปริมาณและช่วงเวลานำเข้า

5.1.2 มาตรการนำเข้าข้าวโพดเลี้ยงสัตว์ ปี 2556 คณะรัฐมนตรีมีมติเมื่อวันที่ 21 ม.ค.56 อนุมัตินำเข้าข้าวโพดเลี้ยงสัตว์จากลาวและกัมพูชาผ่านองค์การคลังสินค้า ดังนี้

(1) อนุมัติในหลักการการนำเข้าข้าวโพดเลี้ยงสัตว์จากประเทศลาวและกัมพูชาผ่านองค์การคลังสินค้า (อคส.) ตามที่กระทรวงพาณิชย์เสนอ ดังนี้

(1.1) ให้ อคส. นำเข้าข้าวโพดเลี้ยงสัตว์จากลาวในอัตราภาษีนำเข้าร้อยละ 0 ช่วงเดือนมกราคมถึงเดือนกุมภาพันธ์ 2556 เพื่อส่งออกไปยังประเทศที่สาม ประมาณ 2 แสนตัน

(1.2) ให้ อคส. นำเข้าข้าวโพดเลี้ยงสัตว์จากกัมพูชาในอัตราภาษีนำเข้าร้อยละ 0 เพื่อนำมาใช้เป็นวัตถุดิบอาหารสัตว์ในประเทศ ช่วงเดือนสิงหาคม 2556 ประมาณ 1 แสนตันและเดือนพฤศจิกายน 2556 - มกราคม 2557 ประมาณ 1.5 แสนตัน

(2) ให้คณะกรรมการนโยบายอาหารร่วมกับหน่วยงานที่เกี่ยวข้องรับไปพิจารณา รายละเอียดเพื่อบริหารจัดการช่วงเวลาและปริมาณการนำเข้าข้าวโพดเลี้ยงสัตว์ให้เหมาะสม โดยไม่ส่งผลกระทบต่อปริมาณและราคาผลผลิตข้าวโพดเลี้ยงสัตว์ภายในประเทศของไทย ทั้งนี้ ให้กระทรวงเกษตรและสหกรณ์และกระทรวงพาณิชย์รับความเห็นของสำนักงานคณะกรรมการพัฒนาการเศรษฐกิจและสังคมแห่งชาติ ที่เห็นควรว่ากระทรวงเกษตรและสหกรณ์ควรให้ความสำคัญกับความเข้มงวดในการกำกับดูแลการนำเข้าสินค้าเกษตรเข้ามาในราชอาณาจักร โดยการตรวจสอบคุณภาพและความปลอดภัย ทั้งศัตรูพืช โรคพืชและสัตว์ สารปนเปื้อนต่างๆ และความปลอดภัยด้านอาหาร โดยเฉพาะการนำเข้าตามแนวชายแดนต่างๆ อย่างเคร่งครัด รวมทั้งกระทรวงพาณิชย์ควรติดตามการนำเข้าเป็นระยะอย่างต่อเนื่อง เพื่อให้สามารถบริหารจัดการปริมาณและราคาข้าวโพดไม่ให้มีผลกระทบต่อเกษตรกรในประเทศ ไปพิจารณาดำเนินการในส่วนที่เกี่ยวข้องต่อไปด้วย

5.1.3 มาตรการนำเข้าข้าวโพดเลี้ยงสัตว์ ปี 2557 และปี 2558 - 2560 คณะรักษาความสงบแห่งชาติเห็นชอบตามมติคณะกรรมการนโยบายอาหารเมื่อวันที่ 29 ก.ค.57 กำหนดนโยบายและมาตรการนำเข้าจากคราวละ 1 ปี เป็นคราวละ 3 ปี (ปี 2558-2560) แต่เนื่องจากยังไม่มีกำหนดนโยบายนำเข้าข้าวโพดเลี้ยงสัตว์ ปี 2557 จึงได้กำหนดนโยบายข้าวโพดเลี้ยงสัตว์ ปี 2557 โดยมีกรอบมาตรการเช่นเดียวกัน ดังนี้

(1) การนำเข้าภายใต้ความตกลงเขตการค้าเสรีอาเซียน (AFTA) และโครงการลงทุนเกษตรแบบมีสัญญากับประเทศเพื่อนบ้าน (Contract Farming) ภายใต้ยุทธศาสตร์ความร่วมมือทางเศรษฐกิจอิระวดี-เจ้าพระยา-แม่โขง (Ayeyawady-Chao Phraya-Mekong Economic Cooperation Strategy : ACMECS) ภาษีนำเข้าร้อยละ 0 มาตรการบริหารการนำเข้า 1) ให้ อคส. นำเข้าได้ตลอดทั้งปี โดยให้จัดทำแผนการจัดซื้อให้สอดคล้องกับสถานการณ์ด้านการผลิต การตลาด ภาวะราคา และความต้องการใช้ เพื่อไม่ให้กระทบต่อราคาผลผลิตในประเทศ 2) ผู้นำเข้าทั่วไป กำหนดเวลานำเข้าระหว่าง 1 กุมภาพันธ์ - 31 สิงหาคม ของแต่ละปี และการนำเข้าต้องปฏิบัติตามข้อกำหนดมาตรฐานควบคุมการนำเข้าตามพระราชบัญญัติควบคุมคุณภาพอาหารสัตว์ พ.ศ. 2525

(2) ภายใต้องค์การการค้าโลก (WTO) 1) ภาษีนำเข้าในโควตาร้อยละ 20 ปริมาณโควตา 54,700 ตัน ให้ อคส. เป็นผู้นำเข้า ไม่จำกัดวงเวลานำเข้า 2) ภาษีนำเข้านอกโควตาร้อยละ 73 และค่าธรรมเนียมพิเศษ ตันละ 180 บาท

(3) ภายใต้ความตกลงการค้าเสรี (FTA) ไทย-นิวซีแลนด์ ภาษีนำเข้าในโควตาร้อยละ 0 ยกเว้นการกำหนดปริมาณนำเข้า ไม่ต้องขออนุญาตนำเข้า และไม่ต้องปฏิบัติตามมาตรการในการจัดระเบียบการนำเข้า

(4) ภายใต้กรอบข้อตกลงการค้าอื่น ๆ เป็นไปตามข้อผูกพัน มาตรการบริหารนำเข้าตาม WTO ดังนี้

1) การนำเข้าตามความตกลงการค้าเสรี (FTA) ไทย-ออสเตรเลีย

ภาษีในโควตา

- ปี 2557 ร้อยละ 8	ปริมาณโควตา 8,485.77 ตัน
- ปี 2558 ร้อยละ 6.67	ปริมาณโควตา 8,910.05 ตัน
- ปี 2559 ร้อยละ 5.33	ปริมาณโควตา 9,355.56 ตัน
- ปี 2560 ร้อยละ 4	ปริมาณโควตา 9,823.33 ตัน

ภาษีนำเข้านอกโควตาร้อยละ 65.70

2) ตามความตกลงหุ้นส่วนเศรษฐกิจไทย-ญี่ปุ่น (JTEPA) ภาษีในโควตาร้อยละ 0 นอก

โควตาร้อยละ 73

3) ตามความตกลงการค้าเสรีอาเซียน-ญี่ปุ่น (AJCEP)

ภาษีในโควตา

- 1 ม.ค. – 31 มี.ค. 57	ร้อยละ 9.10
- 1 เม.ย. – 31 ธ.ค. 57	ร้อยละ 7.30
- 1 ม.ค. – 31 มี.ค. 58	ร้อยละ 7.30
- 1 เม.ย.58 – 31 มี.ค.59	ร้อยละ 5.50
- 1 เม.ย.59 – 31 มี.ค.60	ร้อยละ 3.60
- 1 เม.ย. – 31 ธ.ค. 60	ร้อยละ 1.80

ภาษีนอกโควตา ร้อยละ 73

4) ภายใต้เขตการค้าเสรีอาเซียน – สาธารณรัฐเกาหลี (AKFTA) ภาษีในโควตา

ปี 2557 ร้อยละ 4.44 ปี 2558 ร้อยละ 2.22 และปี 2559-60 ร้อยละ 0 ภาษีนอกโควตา ร้อยละ 73

(5) การนำเข้าทั่วไป ภาษีนำเข้า กก.ละ 2.75 บาท และค่าธรรมเนียมพิเศษ ต้นละ 1,000 บาท

5.2 นโยบายและมาตรการแทรกแซงข้าวโพดเลี้ยงสัตว์

5.2.1 มาตรการแทรกแซงตลาดข้าวโพดเลี้ยงสัตว์ ปี 2556/57 คณะรัฐมนตรีมีมติเมื่อวันที่ 3 ก.ย. 2556 และ 1 ต.ค. 2556 อนุมัติมาตรการแทรกแซงตลาดข้าวโพดเลี้ยงสัตว์ ปี 2556/57 ตามมติคณะกรรมการนโยบายข้าวโพดเลี้ยงสัตว์เมื่อวันที่ 23 ส.ค. 2556 เพื่อรักษาระดับราคาข้าวโพดมิให้ตกต่ำและส่งผลกระทบต่อเกษตรกร เป้าหมาย 1.875 ล้านตันเมล็ด ได้แก่ มาตรการหลักและมาตรการเสริม รวมวงเงินทั้งสิ้น 4,297.50 ล้านบาท ประกอบด้วย

(1) มาตรการหลัก

(1.1) การแทรกแซงรับซื้อและเชื่อมโยงผ่านผู้รวบรวมในพื้นที่ ให้ผู้รวบรวมในพื้นที่ (ผู้ซื้อ) รับซื้อข้าวโพดเลี้ยงสัตว์เมล็ด ความชื้น 14.5% กก.ละ 9.00 บาท (ความชื้น 30% กก.ละ 7.00 บาท) จากเกษตรกรตามใบรับรองเกษตรกร รายละไม่เกิน 25 ตัน โดยรัฐจ่ายชดเชยให้กับผู้รับซื้อที่เข้าร่วมโครงการฯ ในอัตรา กก.ละ 1.50 บาท (ค่าใช้จ่ายในการปรับปรุงคุณภาพ กก.ละ 0.50 บาท และค่าบริหารจัดการ กก.ละ 1.00 บาท) เป้าหมาย 1.00 ล้านตันเมล็ด ณ ความชื้น 30% ระยะเวลาดำเนินการเดือนกันยายน – ธันวาคม 2556 วงเงินชดเชยให้กับผู้รวบรวม (ผู้ซื้อ) จำนวน 2,812.50 ล้านบาท

(1.2) การขยายปริมาณการรับซื้อ โดยขอความร่วมมือผู้ประกอบการอาหารสัตว์และอุตสาหกรรมที่ใช้ข้าวโพดเลี้ยงสัตว์เป็นวัตถุดิบ จำนวน 6 แห่ง ได้แก่ ซีพีเอฟ/เบทาโกร/แหลมทอง/กรุงเทพฯ อาหารสัตว์/ลีพัฒนาอาหารสัตว์ และท็อปฟีดมิลล์ ขยายกำลังการรับซื้อระหว่างเดือนกันยายน - ธันวาคม 2556 จากปกติเพิ่มขึ้นอีก 10% - 20% และรับซื้อในราคาที่เหมาะสมได้รับประโยชน์อย่างเต็มที่

(1.3) การชดเชยค่าขนส่งให้ผู้รวบรวมและสหกรณ์ผู้รวบรวม เพื่อให้ผู้รวบรวมและสหกรณ์ผู้รวบรวม จำนวน 11 จังหวัด ได้แก่ เชียงราย เชียงใหม่ ตาก น่าน แม่ฮ่องสอน ลำพูน ลำปาง พะเยา อุตรดิตถ์ แพร่ และ เลย ซึ่งสถานประกอบการตั้งอยู่บนพื้นที่เขาสูงที่มีความยากลำบากในการขนส่ง โดยจ่ายชดเชยค่าขนส่งแก่ผู้รวบรวมและสหกรณ์ผู้รวบรวม ตามระยะทางที่เกิดขึ้นจริง (ซึ่งเกินกว่า 150 กม. ขึ้นไป) ในอัตราเดียวกับโครงการรับจำนำสินค้าเกษตรของรัฐบาล ไม่เกิน กก.ละ 0.50 บาท จำนวน 175 ล้านบาท

(2) มาตรการเสริม

(2.1) การเชื่อมโยงสหกรณ์ผู้ผลิตและผู้ซื้อ โดยให้สหกรณ์ผู้ปลูกข้าวโพดเลี้ยงสัตว์ (ผู้รวบรวม) รับซื้อข้าวโพดเลี้ยงสัตว์เมล็ด ความชื้น 14.5% กก.ละ 9.00 บาท (ความชื้น 30% กก.ละ 7.00 บาท) จากเกษตรกรตามใบรับรองเกษตรกร รายละไม่เกิน 25 ตัน และเชื่อมโยงให้แก่สหกรณ์/กลุ่มเกษตรกรผู้เลี้ยงสัตว์ โดยรัฐจ่ายชดเชยค่าปรับปรุงคุณภาพและค่าบริหารจัดการให้กับสหกรณ์ผู้ปลูกข้าวโพดเลี้ยงสัตว์ (ผู้รวบรวม) ในอัตรา กก.ละ 1.75 บาท (วงเงินจ่ายขาด 175 ล้านบาท) และจ่ายชดเชยค่าขนส่งให้สหกรณ์/กลุ่มเกษตรกรผู้เลี้ยงสัตว์ (ผู้ซื้อ) ในอัตรา กก.ละ 0.50 บาท (วงเงินจ่ายขาด 50 ล้านบาท) เป้าหมาย 0.10 ล้านตันเมล็ด ณ ความชื้น 30% ระยะเวลาดำเนินการเดือนกันยายน - ธันวาคม 2556 รวมเป็นเงินจ่ายขาดจำนวน 225 ล้านบาท

(2.2) การผลักดันการส่งออก ให้ผู้ส่งออกข้าวโพดเลี้ยงสัตว์ (ผู้ซื้อ) รับซื้อข้าวโพดเลี้ยงสัตว์เมล็ด ความชื้น 14.5% กก.ละ 7.50 บาท จากผู้รวบรวมและสหกรณ์ผู้รวบรวมที่เข้าร่วมมาตรการฯ เพื่อผลักดันการส่งออกเท่านั้น โดยรัฐจ่ายชดเชยค่าบริหารจัดการให้กับผู้ส่งออก อัตรา กก.ละ 0.50 บาท เป้าหมาย 0.50 ล้านตันเมล็ด และให้ผู้ส่งออกได้รับชดเชยราคาและค่าบริหารจัดการ รวม กก.ละ 2.00 บาท รวมเป็นเงินจ่ายขาด จำนวน 1,000 ล้านบาท

(2.3) การกำกับดูแลการเสริมสภาพคล่องตลาดข้าวโพดเลี้ยงสัตว์ เสริมสภาพคล่องในการรับซื้อให้ผู้รวบรวมและสหกรณ์ผู้รวบรวมข้าวโพดเลี้ยงสัตว์ที่เข้าร่วมดำเนินการตามมาตรการหลัก ตามข้อ (1. 1) และ (2.1) และผู้ประกอบการโรงงานอาหารสัตว์ ตลอดจนผู้ค้าทั่วไป ที่รับซื้อข้าวโพดเลี้ยงสัตว์จากเกษตรกรตามราคาที่รัฐกำหนด เป้าหมายในการจ่ายชดเชยดอกเบี้ยที่ 1.0 ล้านตันเมล็ด วงเงินกู้รายละไม่เกิน 10 ล้านบาท โดยรัฐจ่ายชดเชยอัตราดอกเบี้ยเงินกู้ในอัตราร้อยละ 2 ต่อปี ระยะเวลา 6 เดือนวงเงินกู้เป็นเงินจ่ายขาดจำนวน 70.00 ล้านบาท ทั้งนี้ ให้ ธ.ก.ส. หรือธนาคารพาณิชย์เป็นผู้ดำเนินการ

(3) การกำกับดูแล จัดสรรให้กรมการค้าภายในเพื่อเป็นค่าใช้จ่ายในการบริหารจัดการ จัดเตรียมแนวทางการดำเนินการประชุมชี้แจงกำกับดูแลให้มีความรัดกุม ชัดเจน เพื่อป้องกันไม่ให้เกิดการทุจริต สวมสิทธิ รวมถึงประชาสัมพันธ์ให้กับผู้เกี่ยวข้องได้รับทราบอย่างทั่วถึง โดยให้เบิกจ่ายค่าใช้จ่ายดำเนินการได้ตามจริง แต่ไม่เกินร้อยละ 1 ของวงเงินดำเนินการ 1,500 ล้านบาท จำนวน 15 ล้านบาท

5.2.2 ปี 2557/58 ราคาข้าวโพดเลี้ยงสัตว์สูงขึ้นทั้งระบบ เป็นผลจากมาตรการแทรกแซงตลาดข้าวโพดเลี้ยงสัตว์ ปี 2556/57 ในส่วนการผลักดันส่งออก จึงทำให้สต็อกในมือผู้ประกอบการลดน้อยลง

6. ผลการดำเนินการ

6.1 นโยบายและมาตรการนำเข้าข้าวโพดเลี้ยงสัตว์ ปี 2556 กรมมีมติเมื่อ 21 ม.ค.56 อนุมัติให้ออกส. นำเข้าข้าวโพดเลี้ยงสัตว์จากลาวในอัตราภาษีนำเข้าร้อยละ 0 ช่วงเดือน ม.ค.-ก.พ.2556 เพื่อส่งออกต่อไปยังประเทศที่สาม ประมาณ 2 แสนตัน ผลดำเนินการ บริษัท นานาพรรณเกษตรอุตสาหกรรม จำกัด ได้นำเข้าข้าวโพดเลี้ยงสัตว์จาก สปป.ลาวได้เพียง 6,000 ตัน และมีคุณภาพต่ำในนามของ ออกส. โดยได้นำมาผ่านกระบวนการปรับปรุงคุณภาพด้วยเครื่องคัดแยกสิ่งเจือปน ส่งผลให้มีอัตราการสูญเสียข้าวโพดที่ถูกคัดออกร้อยละ 10 หรือคิดเป็นปริมาณ 600 ตัน และได้ส่งออกไปยังสาธารณรัฐประชาธิปไตยประชาชนลาว เมื่อวันที่ 8 ก.พ. 2556 ส่วนข้าวโพดที่ถูกคัดออกได้นำไปปรับปรุงเพื่อจำหน่ายให้กับผู้ประกอบการอาหารสัตว์และกลุ่มสหกรณ์การเกษตรในการใช้เป็นวัตถุดิบผลิตเป็นอาหารสัตว์ต่อไป

6.2 มาตรการแทรกแซงตลาดข้าวโพดเลี้ยงสัตว์ ปี 2556/57 ผลการดำเนินการมาตรการแทรกแซงตลาดข้าวโพดเลี้ยงสัตว์ ปี 2556/57 ตั้งแต่วันที่ 3 ก.ย. - 31 ธ.ค.2556 มาตรการหลัก (1) การแทรกแซงรับซื้อโดยผู้รวบรวม ปริมาณ 1.881 ล้านตัน (2) การจ่ายชดเชยค่าขนส่งผู้รวบรวม ปริมาณ 0.204 ล้านตัน (3) การจ่ายชดเชยค่าขนส่งสหกรณ์ผู้ใช้ ปริมาณ 808 ตัน มาตรการเสริม (1) การแทรกแซงรับซื้อโดยสหกรณ์ผู้รวบรวม ปริมาณ 0.10 ล้านตัน (2) การผลักดันส่งออก ปริมาณ 0.466 ล้านตัน (3) การเสริมสภาพคล่องทางการค้า ไม่มีผู้ผ่านตามหลักเกณฑ์ที่กำหนด

7. สถานการณ์ ปี 2558/59

เดือนกุมภาพันธ์ 2559 ราคาเกษตรกรขายได้ จ.เพชรบูรณ์ ความชื้น 14.5% ปรับตัวลดลงจากเดือนก่อนเดิม กก.ละ 8.42 บาทเป็น กก.ละ 8.23 บาท คิดเป็นร้อยละ 2.25 ราคาโรงงานอาหารสัตว์ปรับตัวลดลงจากเดือนก่อนเดิม กก.ละ 8.86 บาท เป็น กก.ละ 8.63 บาท คิดเป็นร้อยละ 2.60 โรงงานอาหารสัตว์มีสต็อกเพียงพอกับความต้องการใช้ข้าวโพดเลี้ยงสัตว์ในการผลิตอาหารสัตว์ ประกอบกับประยชน์นี้ผู้ประกอบการทั่วไปสามารถนำเข้าข้าวโพดจากประเทศเพื่อนบ้านตามกรอบ AFTA ตั้งแต่เดือน ก.พ.-ส.ค.59

กองส่งเสริมการค้าสินค้าเกษตร 2
กรมการค้าภายใน
มีนาคม 2559

ราคาข้าวโพดเลี้ยงสัตว์

หน่วย : บาท/ตัน

	มี.ย.	ก.ค.	ส.ค.	ก.ย.	ต.ค.	พ.ย.	ธ.ค.	ม.ค.	ก.พ.	มี.ค.	เม.ย.	พ.ค.	เฉลี่ย
1. ราคาที่เกษตรกรขายได้ (ความชื้นไม่เกิน 14.5%) ทึบมา สำนักงานเศรษฐกิจการเกษตร													
2553/54	8.46	8.74	8.34	8.09	7.89	7.94	8.00	8.21	8.38	8.36	8.87	8.62	8.33
2554/55	8.13	8.02	7.22	7.43	7.76	8.39	8.54	8.61	8.67	8.48	9.18	8.96	8.28
2555/56	9.09	9.24	9.95	9.25	8.94	9.46	8.75	8.44	8.84	8.99	8.96	8.62	9.04
2556/57	8.18	8.31	7.59	6.92	6.76	6.92	6.23	6.10	6.68	7.23	7.21	7.33	7.12
2557/58	7.60	7.66	7.88	6.76	6.77	7.61	8.13	8.60	8.75	8.18	8.11	8.33	7.87
2558/59	8.33	8.00	8.15	7.59	7.41	7.33	7.49	8.16	7.95				7.82
2. ราคา จ.เพชรบูรณ์ เมล็ด (ความชื้น 14.5%)													
2553/54	8.92	8.89	8.28	8.49	8.41	8.45	8.48	8.58	8.71	8.93	9.58	9.01	8.73
2554/55	8.37	8.09	8.35	8.31	8.45	8.76	8.91	9.03	9.03	9.11	9.26	9.11	8.73
2555/56	9.59	9.98	10.60	9.57	9.33	9.96	9.83	9.62	9.61	9.42	9.34	8.98	9.65
2556/57	9.12	8.82	8.09	7.00	7.00	7.00	6.90	6.73	7.59	7.98	8.34	8.52	7.76
2557/58	9.38	9.63	8.92	8.10	7.87	8.51	8.79	8.91	8.93	8.87	8.90	8.86	8.81
2558/59	9.23	9.88	9.69	8.69	8.18	8.18	8.10	8.42	8.23				8.73
3. ราคา จ.เพชรบูรณ์ เมล็ด (ความชื้น 30%)													
2555/56													
2556/57	7.27	6.94	6.27	5.45	5.45	5.45	5.45	-	-	6.06	6.44	6.81	6.16
2557/58	7.54	7.71	6.94	6.10	5.91	6.54		6.87	-	6.94	6.91	6.86	6.83
2558/59	7.25	7.83	7.54	6.69	6.28	6.28	6.26	6.47	6.25				6.76
4. ราคา จ.เพชรบูรณ์ ฝัก (ความชื้น 30%)													
2555/56	5.36	5.60	5.76	5.17	5.22	5.62	5.53	5.31	5.33	5.33	5.33	5.02	5.38
2556/57	5.05	4.78	4.18	3.70	3.70	3.70	3.70	-	-	4.50	4.50	4.84	4.27
2557/58	5.00	5.30	5.01	4.37	4.35	4.72	4.75	4.75	-	4.50	4.52	4.60	4.72
2558/59	5.07	5.75	4.78	4.25	4.25	4.47	4.61	4.75	4.75				4.74
5. ราคา จ.นครราชสีมา (ความชื้น 14.5%)													
2555/56								9.85			8.57	7.88	8.77
2556/57		8.88	8.18	7.23	7.10	7.17	6.66	6.84	7.85	8.40	9.57	8.88	7.89
2557/58	9.60	9.87	9.23	8.07	7.87	8.61	8.91	9.11	9.18	8.87	9.16	9.00	8.96
2558/59	9.35	9.90	9.84	8.56	7.89	7.96	7.97	8.36	8.34				8.69
6. ราคาที่ไซโลผู้ส่งออกรับซื้อ ณ ตลาด กทม.													
2553/54	-	-	-	-	8.19	8.38	8.32	8.25	8.41	8.84	9.09	9.34	8.60
2554/55	8.57	8.22	8.17	8.81	8.75	8.73	8.80	8.99	8.85	8.34	8.35	8.35	8.58
2555/56	8.35	-	-	-	-	-	-	-	-	-	-	-	8.35
2556/57	-	-	-	-	7.44	7.47	6.89	6.94	7.70	7.92	8.08	8.14	7.57
2557/58	8.84	8.98	-	8.37	7.84	-	-	-	-	-	-	-	8.51
2558/59	-	-	8.94	8.68	8.23	8.30	8.02	8.18	8.23				
7. ราคาที่โรงงานอาหารสัตว์รับซื้อ ณ ตลาด กทม.													
2553/54	9.44	9.34	8.88	9.08	9.03	9.08	9.02	9.28	9.46	9.86	10.41	10.20	9.42
2554/55	9.51	8.81	9.01	9.05	9.20	9.67	9.82	9.98	10.07	10.20	10.43	10.17	9.66
2555/56	10.50	10.72	11.49	10.45	10.13	10.49	10.21	10.19	10.21	10.19	10.23	10.20	10.42
2556/57	10.20	9.77	9.21	8.56	8.08	7.95	7.38	7.54	8.44	8.73	9.23	9.34	8.70
2557/58	10.06	10.31	9.79	8.77	8.28	9.09	9.27	9.43	9.38	9.38	9.52	9.42	9.39
2558/59	9.96	10.63	10.21	9.15	8.59	8.30	8.02	8.86	8.63				9.15
8. ราคา F.O.B.													
2555/56													
2556/57	-	-	-	-	242.67	235.00	222.75	233.68	250.63	267.50	269.55	272.50	249.28
2557/58	287.50	-	297.50	291.36	263.59	267.50	267.50	268.00	270.00	-	-	-	276.62
2558/59	-	-	-	-	-	-	-	-	277.50				
9. ราคาซื้อขายล่วงหน้าตลาดชิคาโก													
2553/54	4.45	4.79	5.13	5.87	6.46	6.52	6.99	7.68	8.39	8.21	8.97	8.61	6.84
2554/55	8.69	8.14	8.43	8.29	7.72	7.67	7.42	7.87	7.78	7.90	7.76	7.61	7.94
2555/56	7.55	9.72	9.99	9.35	9.11	8.99	8.71	8.50	8.34	8.48	7.46	7.90	8.68
2556/57	8.07	7.25	6.03	5.84	5.42	5.29	5.45	5.56	5.77	6.18	6.42	6.27	6.13
2557/58	5.74	4.86	4.55	4.27	4.48	4.83	5.15	5.01	4.92	4.92	4.79	4.74	4.86
2558/59	4.78	6.55	5.14	5.30	5.14	5.16	5.23	5.18	5.09				5.29
10. ราคาซื้อขายล่วงหน้าตลาดชิคาโก (ดอลลาร์สหรัฐ/ตัน)													
2553/54	136.49	147.53	160.53	189.44	214.75	217.38	231.14	250.06	271.78	269.12	296.29	284.17	222.39
2554/55	283.72	269.14	280.78	271.28	248.75	246.82	237.06	248.33	252.08	256.18	250.01	242.22	257.20
2555/56	237.44	306.01	316.31	300.48	295.28	291.34	283.03	281.31	278.30	285.89	255.28	264.38	282.92
2556/57	260.69	231.94	190.18	183.43	172.87	166.42	167.91	168.17	176.06	189.90	197.68	192.16	191.45
2557/58	175.83	150.87	141.44	132.00	137.54	132.78	155.79	152.77	151.01	151.74	147.42	141.53	147.56
2558/59	141.65	191.01	145.20	147.13	143.98	144.21	145.23	143.86	142.94				149.47

กาแฟ

รายการ/ปี	2554/55	2555/56	2556/57	2557/58	2558/59*(F)
1. ผลผลิตและความต้องการใช้					
1.1 สต็อกโลกต้นปี (ตัน) (*ประมาณการ)	1,538,880	2,111,400	2,455,140	2,552,040	2,201,520*
1.2 ผลผลิตโลก (ตัน)	8,632,920	9,296,580	9,340,260	8,972,100	9,007,320*
- บราซิล (ตัน)	2,952,000	3,456,000	3,432,000	3,258,000	2,964,000*
- เวียดนาม (ตัน)	1,560,000	1,590,000	1,789,980	1,644,000	1,758,000*
1.3 ผลผลิตไทย (ตัน)	41,461	37,460	37,847	26,089	27,631*
- อาราบิก้า (ตัน)	6,145	7,792	8,053	8,929	9,663
- โรบัสต้า (ตัน)	35,316	29,668	29,794	17,160	17,968
1.4 การใช้โลก (ตัน)	8,543,040	8,548,560	8,565,180	8,731,260	8,896,020*
1.5 การใช้ไทย (ตัน)	67,620	70,000	75,000	80,000	85,000*
1.6 ช่วงออกสู่ตลาด	ต.ค.-เม.ย.และ ออกมาก ม.ค.-ก.พ.				
1.7 การนำเข้า	- ข้อผูกพัน WTO ให้นำเข้าในโควตา 5.25 ตัน ภาษีในโควตา 30% นอกโควตา 90%				
	- กาแฟสำเร็จรูปในโควตา 134 ตัน ภาษีในโควตา 40% นอกโควตา 49%				
	- ข้อผูกพัน AFTA เมล็ดกาแฟ 5% กาแฟสำเร็จรูป 0%				
	<u>ปี 2555</u>	<u>ปี 2556</u>	<u>ปี 2557</u>	<u>ปี 2558</u>	<u>ปี 2559</u>
- เมล็ดกาแฟ (ตัน)	28,682	34,356	46,305	57,115	20 (ม.ค.)
- กาแฟคั่ว (ตัน)	383	552	1,109	1,076	72
- กาแฟผงสำเร็จรูป (ตัน)	6,531	6,191	6,748	6,972	409
- กาแฟผสมน้ำตาลและครีมเทียม (ตัน)	7,317	6,518	4,532	5,282	529
1.8 การส่งออก					(ม.ค.)
- เมล็ดกาแฟ (ตัน)	1,969	270	399	450	8
- กาแฟคั่ว (ตัน)	169	118	201	203	10
- กาแฟผงสำเร็จรูป (ตัน)	7,260	1,621	6,316	7,595	501
- กาแฟผสมน้ำตาลและครีมเทียม (ตัน)	33,691	41,234	41,283	38,546	1,481
2. ต้นทุนการผลิต (บาท/กก.)	46.20	50.77	47.46	59.56	
3. ราคา (บาท/กก.)					

รายการ/ปี	2555	2556	2557	2558	2559		
					ม.ค.	ก.พ.	▲%
● ราคาเกษตรกรขายได้ สคก. (เกรดคละ)	68.86	70.78	65.49	68.86	62.53	60.11	↓3.87
● ราคาเกษตรกรขายได้ จ.ชุมพร (เกรดดี)	66.83	65.54	67.01	70.53	65.10	64.06	↓1.60
● โรงงานรับซื้อ จ.ชุมพร	64.30	62.86	62.33	64.49	60.00	60.00	
● ราคาซื้อขายล่วงหน้าตลาดลอนดอน	62.36	55.66	65.04	59.25	52.47	50.93	↓2.94

หมายเหตุ (1) ปริมาณสต็อก ผลผลิตโลกและการใช้ของโลก จากกระทรวงเกษตรฯสหรัฐอเมริกา

(2) ปริมาณผลผลิตของไทย ต้นทุนการผลิต ราคาเกษตรกรขายได้ จากสำนักงานเศรษฐกิจการเกษตร

(3) ความต้องการใช้ภายในประเทศ จากคณะกรรมการพืชกาแฟ, สคก.

(4) ปริมาณนำเข้า-ส่งออก จากกรมศุลกากร

4. สถานการณ์และแนวโน้ม

4.1 สถานการณ์ตลาดโลก

4.1.1 การผลิต/การใช้ กระทรวงเกษตรสหรัฐฯ คาดการณ์ (ธ.ค.58) ผลผลิตปี 2558/59 มีปริมาณ 9.007 ล้านตัน เพิ่มขึ้นจากปีที่ผ่านมาร้อยละ 0.39 เมื่อรวมกับสต็อกต้นปี 2.202 ล้านตัน จะมีอุปทานรวม 11.209 ล้านตัน สำหรับความต้องการใช้มีประมาณ 8.896 ล้านตัน สูงกว่าปีที่ผ่านมาร้อยละ 1.89

4.1.2 ราคาแก๊สธรรมชาติโลก (ลอนดอน) เดือนกุมภาพันธ์ 2559 ราคาซื้อขายล่วงหน้าตลาดลอนดอน ราคาเฉลี่ยตันละ 50.93 บาท/กก. (1,425.63 ตัน/ดอลลาร์) ปรับตัวลดลงจากเดือนก่อน ซึ่งมีราคาเฉลี่ยตันละ 52.47 บาท/กก. (1,444.63 ตัน/ดอลลาร์) คิดเป็นร้อยละ 2.94 สหรัฐ เนื่องจากมีปัจจัยลบจากเงินบาทที่แข็งค่า และราคาน้ำมันยังเคลื่อนไหวอยู่ในระดับต่ำ และนักลงทุนวิตกกังวลเกี่ยวกับภาวะเศรษฐกิจโลก หลังสหรัฐฯ รายงานข้อมูลเศรษฐกิจที่ซบเซา โดยเฉพาะการส่งออกของสหรัฐฯ ที่ลดลงเป็นครั้งแรกนับตั้งแต่ ปี 2552 โดย IMF คาดการณ์ว่าโอกาสการเติบโตของเศรษฐกิจโลกในอนาคต อาจเกิดความวุ่นวายจากปัญหาราคาน้ำมันและการเมือง

4.2 สถานการณ์ในประเทศ

4.2.1 ผลผลิต สำนักงานเศรษฐกิจการเกษตรคาดการณ์ (ธ.ค.58) ผลผลิตปี 2558/59 มีประมาณ 27,631 ตัน เพิ่มขึ้นจากปี 2557/58 ร้อยละ 5.91 และผลผลิตต่อไร่เพิ่มขึ้นร้อยละ 3.85 เนื่องจากเนื้อที่ให้ผลกาแพทางภาคเหนือ ภาคอีสาน และภาคกลาง ที่ปลูกในปี 2555 เริ่มให้ผล ประกอบกับสภาพอากาศเอื้ออำนวยมีปริมาณน้ำฝนเพียงพอ ทำให้ต้นกาแพสมบูรณ์ ออกดอกติดผลมากกว่าปีที่ผ่านมา

4.2.2 ตลาดและราคา คาดว่าราคาเมล็ดกาแพจะใกล้เคียงกับปีที่ผ่านมา ถึงแม้ปริมาณผลผลิตจะเพิ่มขึ้น แต่ความต้องการใช้เมล็ดกาแพของโรงงานแปรรูปในประเทศยังมีอย่างต่อเนื่อง จากความนิยมบริโภคกาแพของคนไทยที่เพิ่มขึ้น สำหรับการส่งออกจะเพิ่มขึ้นจากปีที่ผ่านมาเล็กน้อย จากผลผลิตในประเทศที่เพิ่มขึ้น สำหรับการนำเข้าเมล็ดกาแพมีแนวโน้มเพิ่มขึ้นจากปีที่ผ่านมา เนื่องจากความต้องการบริโภคภายในประเทศ และความต้องการของโรงงานอุตสาหกรรม เพื่อนำมาแปรรูปเป็นผลิตภัณฑ์เพื่อส่งออก

4.2.3 ราคาเมล็ดกาแพโรบัสต้า เดือนกุมภาพันธ์ 2559 ฤดูกาลผลิต ปี 2558/59 ผลผลิตเมล็ดกาแพโรบัสต้า จังหวัดชุมพรออกสู่ตลาดแล้วประมาณร้อยละ 57 ราคาสารกาแพโรบัสต้าคละ (สศก.) ที่เกษตรกรขายได้เฉลี่ยกก.ละ 60.11 บาท โรงงานเนสท์เล่รับซื้อเมล็ดกาแพของเกษตรกรที่หน้าโรงงาน เฉลี่ยกก.ละ 60 บาท ส่วนพ่อค้าท้องถิ่นรับซื้ออยู่ที่เฉลี่ยกก.ละ 67.50 บาท ราคาอยู่ในเกณฑ์ที่เกษตรกรพอใจ

5. การเปิดตลาดสินค้ากาแพตามข้อตกลงเขตการค้าเสรีอาเซียน (AFTA)

5.1 ตั้งแต่ 1 มกราคม 2553 มีการยกเลิกมาตรการโควตาภาษีและลดอัตราภาษีนำเข้าเมล็ดกาแพจาก ร้อยละ 20 เหลือร้อยละ 5 และกาแพสำเร็จรูปจากร้อยละ 5 เหลือร้อยละ 0 ซึ่งการเปิดตลาดดังกล่าว อาจส่งผลกระทบต่อตลาดกาแพในประเทศ หน่วยงานที่เกี่ยวข้องจึงได้หามาตรการป้องกัน โดยคณะกรรมการนโยบายและแผนพัฒนาการเกษตรและสหกรณ์ ได้มีมติ (30 ก.ย.52) เห็นชอบมาตรการรองรับผลกระทบแล้ว

5.2 คณะอนุกรรมการพืชสวน มีมติเมื่อวันที่ 12 กุมภาพันธ์ 2559 เห็นชอบหลักเกณฑ์เงื่อนไขการนำเข้าเมล็ดกาแพภายใต้ AFTA ในปี 2559 โดยให้ออส.หรือนิติบุคคลผู้ประกอบการที่ประกอบธุรกิจแปรรูปกาแพ หรือนิติบุคคลผู้นำเข้าแทนผู้มีสิทธิสามารถนำเข้าได้ภายใต้เงื่อนไขและการกำกับดูแลของคณะอนุกรรมการพืชสวน ดังนี้

1) ให้นำเข้าเมล็ดกาแพเพื่อใช้เป็นวัตถุดิบในการแปรรูปเท่านั้น ห้ามจำหน่าย จ่าย โอน เป็นวัตถุดิบในประเทศ

2) ช่วงเวลานำเข้า

- เพื่อใช้ในประเทศ : มีนาคม-พฤศจิกายน 2559

- เพื่อผลิตเป็นผลิตภัณฑ์ส่งออก : มีนาคม-พฤศจิกายน 2559 และส่งออกเป็นผลิตภัณฑ์ภายในเดือนธันวาคม 2559

3) ให้ผู้ที่มีสิทธินำเข้าเมล็ดกาแฟรับซื้อผลผลิตกาแฟในประเทศในฤดูกาลถัดไปเป็นปริมาณไม่น้อยกว่าหรือเท่ากับปริมาณที่นำเข้าจริง หรือตามปริมาณเมล็ดกาแฟที่มีจริงในประเทศ โดยจะต้องรับซื้อตามราคาตลาดโลก หรือหากราคาตลาดโลกตกต่ำให้รับซื้อในราคาไม่น้อยกว่า 60 บาท/กก.

4) ผู้นำเข้าต้องมีประวัติการรับซื้อภายในประเทศย้อนหลังอย่างน้อย 1 ปี และมีใบอนุญาตโรงงานผลิตอาหาร และมีส่วนสนับสนุนช่วยเหลือเกษตรกรชาวสวนกาแฟด้วย

5) ต้องรายงานการนำเข้า การใช้ สต็อกคงเหลือภายใน 1 เดือน และมีบทลงโทษหากไม่ดำเนินการ

~~~~~

กองส่งเสริมการค้าสินค้าเกษตร 1

กรมการค้าภายใน

มีนาคม 2559

| ปี/เดือน                             | มค.   | กพ.   | มีค.  | เมย.  | พค.   | มิย. | กค. | สค. | กย. | ตค.   | พย.   | ธค.   | เฉลี่ย |
|--------------------------------------|-------|-------|-------|-------|-------|------|-----|-----|-----|-------|-------|-------|--------|
| ราคาสารกาแฟโรบัสต้า ที่เกษตรกรขายได้ |       |       |       |       |       |      |     |     |     |       |       |       |        |
| 2540                                 | 28.88 | 32.07 | 31.76 | 30.00 | -     | -    | -   | -   | -   | -     | -     | 47.33 | 31.79  |
| 2541                                 | 71.30 | 71.58 | 60.31 | 60.03 | -     | -    | -   | -   | -   | -     | -     | 49.98 | 63.69  |
| 2542                                 | 56.94 | 57.55 | 44.44 | 42.83 | 43.00 | -    | -   | -   | -   | -     | 32.82 | 32.14 | 47.70  |
| 2543                                 | 28.82 | 26.12 | 22.23 | 21.5  | -     | -    | -   | -   | -   | -     | -     | 31.43 | 23.82  |
| 2544                                 | 31.22 | 31.35 | 31.02 | 31.47 | -     | -    | -   | -   | -   | -     | -     | 22.31 | 27.33  |
| 2545                                 | 25.37 | 25.38 | 27.44 | -     | -     | -    | -   | -   | -   | -     | -     | -     | 27.25  |
| 2546                                 | 31.56 | 34.3  | 24.85 | -     | -     | -    | -   | -   | -   | -     | 27.85 | 27.19 | 29.38  |
| 2547                                 | 29.44 | 23.25 | 22.62 | -     | -     | -    | -   | -   | -   | -     | 29    | 29.41 | 26.74  |
| 2548                                 | 26.81 | 27.75 | 29.35 | -     | -     | -    | -   | -   | -   | -     | -     | 33.49 | 31.23  |
| 2549                                 | 41.67 | 43.66 | 42.00 | 39.00 | -     | -    | -   | -   | -   | -     | -     | 44.78 | 43.81  |
| 2550                                 | 47.11 | 46.99 | -     | -     | -     | -    | -   | -   | -   | -     | 58.50 | 57.79 | 55.86  |
| 2551                                 | 65.7  | 68.61 | -     | -     | -     | -    | -   | -   | -   | 45.00 | 56.75 | 63.43 | 61.43  |
| 2552                                 | 67.50 | 70.45 | 69.67 | -     | -     | -    | -   | -   | -   | -     | 50.00 | 52.47 | 67.08  |
| 2553                                 | 55.32 | 61.12 | -     | -     | -     | -    | -   | -   | -   | -     | 59.00 | 60.00 | 58.95  |
| 2554                                 | 66.72 | 76.87 | 72.39 | -     | -     | -    | -   | -   | -   | -     | 65.00 | 68.30 | 71.96  |
| 2555                                 | 70.63 | 71.19 | 66.00 | -     | -     | -    | -   | -   | -   | -     | 63.33 | 66.56 | 68.86  |
| 2556                                 | 68.66 | 70.16 | 77.01 | -     | -     | -    | -   | -   | -   | -     | -     | 60.00 | 70.78  |
| 2557                                 | 65.00 | 65.00 | 66.50 | -     | -     | -    | -   | -   | -   | -     | -     | -     | 65.49  |
| 2558                                 | -     | 68.94 | 67.51 | -     | -     | -    | -   | -   | -   | -     | -     | 72.50 | 68.86  |
| 2559                                 | 62.53 | 60.11 |       |       |       |      |     |     |     |       |       |       | 61.32  |

ที่มา : สำนักงานเศรษฐกิจการเกษตร

| ปี/เดือน                               | มค.   | กพ.   | มีค.  | เมย.  | พค. | มิย. | กค. | สค. | กย. | ตค. | พย.   | ธค.   | เฉลี่ย |
|----------------------------------------|-------|-------|-------|-------|-----|------|-----|-----|-----|-----|-------|-------|--------|
| ราคาเมล็ดกาแฟโรบัสต้า ที่โรงงานรับซื้อ |       |       |       |       |     |      |     |     |     |     |       |       |        |
| 2548                                   | 35.00 | 35.00 | 35.00 | -     | -   | -    | -   | -   | -   | -   | -     | -     | 35.00  |
| 2549                                   | 43.00 | 47.00 | 47.00 | -     | -   | -    | -   | -   | -   | -   | -     | -     | 45.67  |
| 2550                                   | 50.00 | 50.00 | -     | -     | -   | -    | -   | -   | -   | -   | -     | 57.00 | 52.33  |
| 2551                                   | 67.00 | 73.00 | -     | -     | -   | -    | -   | -   | -   | -   | 67.31 | 68.03 | 68.84  |
| 2552                                   | 68.73 | 68.50 | -     | -     | -   | -    | -   | -   | -   | -   | -     | 52.70 | 63.31  |
| 2553                                   | 55.83 | 60.97 | 61.00 | -     | -   | -    | -   | -   | -   | -   | 57.05 | 57.80 | 58.53  |
| 2554                                   | 65.35 | 70.26 | 74.20 | 76.00 | -   | -    | -   | -   | -   | -   | 62.35 | 62.71 | 68.48  |
| 2555                                   | 65.45 | 67.21 | 65.71 | -     | -   | -    | -   | -   | -   | -   | 61.52 | 61.61 | 64.30  |
| 2556                                   | 62.91 | 64.35 | 66.67 | -     | -   | -    | -   | -   | -   | -   | 60.00 | 60.39 | 62.86  |
| 2557                                   | 60.07 | 62.68 | 64.25 | -     | -   | -    | -   | -   | -   | -   | -     | -     | 62.33  |
| 2558                                   | 65.82 | 65.03 | 62.63 | -     | -   | -    | -   | -   | -   | -   | -     | -     | 64.49  |
| 2559                                   | 60.00 | 60.00 |       |       |     |      |     |     |     |     |       |       | 60.00  |

ที่มา : สำนักงานการค้าภายในจังหวัดชุมพร (จุดรับซื้อของ บจ.ควอลิตี้ คอฟฟี่ โปรดักท์ส : เนสเล่ท์)

หมายเหตุ : ราคาของเนสเล่ มีการบวกเพิ่มราคา ตามคุณภาพกาแฟ จากราคาฐาน

ราคากาแฟ (update).xls

| ปี/เดือน                                                                    | มค.   | กพ.   | มีค.  | เมย.  | พค.   | มิย.  | กค.   | สค.   | กย.   | ตค.   | พย.   | ธค.   | เฉลี่ย |
|-----------------------------------------------------------------------------|-------|-------|-------|-------|-------|-------|-------|-------|-------|-------|-------|-------|--------|
| ราคาซื้อขายล่วงหน้ากาแฟโรบัสต้า ตลาดลอนดอน (เฉลี่ยส่งมอบ 3-6 เดือนข้างหน้า) |       |       |       |       |       |       |       |       |       |       |       |       |        |
| 2548                                                                        | 28.84 | 32.72 | 38.07 | 41.19 | 45.52 | 50.30 | 50.04 | 43.81 | 38.23 | 39.07 | 42.42 | 46.92 | 41.43  |
| 2549                                                                        | 49.86 | 48.11 | 44.59 | 44.85 | 44.04 | 44.42 | 47.24 | 52.21 | 57.74 | 54.66 | 56.56 | 53.26 | 49.80  |
| 2550                                                                        | 56.04 | 55.73 | 53.05 | 50.59 | 57.33 | 63.28 | 62.37 | 59.84 | 52.33 | 63.10 | 66.76 | 62.09 | 58.54  |
| 2551                                                                        | 63.31 | 75.96 | 78.08 | 71.22 | 70.41 | 74.04 | 78.09 | 76.80 | 73.35 | 60.35 | 62.60 | 64.82 | 70.75  |
| 2552                                                                        | 61.24 | 57.03 | 54.61 | 53.45 | 52.15 | 50.03 | 48.37 | 48.73 | 49.92 | 48.85 | 45.85 | 45.60 | 51.32  |
| 2553                                                                        | 45.26 | 43.24 | 41.34 | 43.42 | 43.57 | 49.23 | 55.06 | 53.64 | 50.91 | 52.18 | 56.35 | 58.37 | 49.38  |
| 2554                                                                        | 64.06 | 69.75 | 73.93 | 73.38 | 76.90 | 73.21 | 67.58 | 66.90 | 63.56 | 59.49 | 57.60 | 59.05 | 67.12  |
| 2555                                                                        | 57.88 | 59.86 | 61.39 | 61.79 | 65.97 | 65.60 | 66.43 | 65.89 | 64.03 | 63.28 | 58.45 | 57.70 | 62.36  |
| 2556                                                                        | 59.56 | 62.06 | 63.22 | 51.38 | 59.44 | 55.56 | 54.35 | 55.95 | 54.49 | 51.05 | 48.51 | 52.39 | 55.66  |
| 2557                                                                        | 52.92 | 61.87 | 69.14 | 68.84 | 67.53 | 64.14 | 65.90 | 64.15 | 64.78 | 68.45 | 67.93 | 64.85 | 65.04  |
| 2558                                                                        | 64.97 | 64.35 | 59.57 | 59.13 | 57.26 | 60.23 | 59.90 | 59.22 | 56.93 | 57.30 | 56.65 | 55.44 | 59.25  |
| 2559                                                                        | 52.47 | 50.93 |       |       |       |       |       |       |       |       |       |       | 51.70  |

ที่มา : ข่าว BISNEWS , Futuresource.com , Reuters , indcaffe.com

กองส่งเสริมการค้าสินค้าเกษตร 1

มี.ค.-59



## ปาล์มน้ำมัน

| 1. ผลผลิต : ล้านตัน       | ปี 2555 | ปี 2556 | ปี 2557 | ปี 2558 | ปี 2559 <sup>E</sup><br>(ก.พ.) |
|---------------------------|---------|---------|---------|---------|--------------------------------|
| 1.1 โลก                   |         |         |         |         |                                |
| น้ำมันพืช(USDA)           | 157.28  | 160.73  | 170.65  | 176.25  | 178.62                         |
| : น้ำมันถั่วเหลือง        | 42.74   | 43.10   | 45.02   | 48.99   | 51.58                          |
| : น้ำมันปาล์มดิบ          | 52.58   | 56.42   | 59.38   | 61.43   | 62.22                          |
| : อินโดนีเซีย             | 26.20   | 28.50   | 30.50   | 33.00   | 33.00                          |
| : มาเลเซีย                | 18.20   | 19.32   | 20.16   | 19.88   | 20.00                          |
| 1.2 ไทย                   |         |         |         |         |                                |
| : ผลปาล์ม(ก. เกษตร)       | 11.353  | 12.374  | 12.473  | 11.016  | <sup>E</sup> 11.683            |
| : น้ำมันดิบ(รง.สกัดฯแจ้ง) | 1.893   | 2.135   | 2.001   | 2.068   | (17%)<br>1.986                 |

| 2. สมดุลน้ำมันปาล์มดิบ : ตันCPO     | ปี 2555   | ปี 2556   | ปี 2557   | ปี 2558   | ปี 2559 <sup>E</sup><br>(ประมาณการ) |
|-------------------------------------|-----------|-----------|-----------|-----------|-------------------------------------|
| 1) สต็อกต้นปี                       | 297,586   | 364,170   | 203,999   | 167,591   | 334,692                             |
| 2) ผลผลิตน้ำมันปาล์มดิบ             | 1,892,552 | 2,135,183 | 2,000,610 | 2,068,475 | 1,986,000                           |
| 3) นำเข้า - ดิบ+บริสุทธ์ คิดเป็นดิบ | 40,055    | -         | -         | 53,279    | -                                   |
| 4) ใช้ในประเทศ - ผลิตน้ำมันพืช      | 1,042,598 | 1,058,226 | 1,027,561 | 1,053,329 | 1,060,000                           |
| - ผลิตไบโอดีเซล                     | 626,380   | 772,043   | 842,397   | 833,223   | 840,000                             |
| 5) ส่งออก - ดิบ+บริสุทธ์ คิดเป็นดิบ | 197,045   | 465,084   | 167,060   | 68,102    | 60,000                              |
| 6) สต็อกปลายปี                      | 364,170   | 203,999   | 167,591   | 334,692   | 360,692                             |

ที่มา : ปี 55-59 โรงงานสกัด โรงกลั่นน้ำมันปาล์ม และโรงผลิตไบโอดีเซล แจ้งตามประกาศ กก. (น้ำมันบริสุทธ์ จะคิดเป็นน้ำมันดิบ)

| 3. พื้นที่ / ต้นทุน / ผลผลิตเฉลี่ย | ปี 2555 | ปี 2556 | ปี 2557 | ปี 2558 | ปี 2559 <sup>E</sup> |
|------------------------------------|---------|---------|---------|---------|----------------------|
| 1) พื้นที่ยืนต้น : ล้านไร่         | 4.405   | 4.484   | Na      | Na      | Na                   |
| 2) พื้นที่ให้ผล : ล้านไร่          | 3.700   | 3.767   | 4.024   | 4.276   | 4.516                |
| 3) ต้นทุนผลปาล์ม : บาท/กก.         | 3.02    | 2.65    | 2.79    | 3.38    | Na                   |
| 4) ผลผลิตเฉลี่ย : กก./ไร่          | 3,057   | 3,285   | 3,100   | 2,576   | 2,587                |

| แหล่งผลิตสำคัญ ปี 2559 | เนื้อที่ให้ผล<br>ไร่ | ผลผลิต<br>ตันผลปาล์ม | Yield<br>กก./ไร่ | % ผลผลิต   |
|------------------------|----------------------|----------------------|------------------|------------|
| 1. สุราษฎร์ธานี        | 1,031,533            | 3,019,297            | 2,927            | 26         |
| 2. กระบี่              | 959,694              | 2,855,090            | 2,975            | 24         |
| 3. ชุมพร               | 848,945              | 2,131,701            | 2,511            | 18         |
| 4. นครศรีธรรมราช       | 343,954              | 882,242              | 2,565            | 8          |
| 5. พังงา               | 178,719              | 492,907              | 2,758            | 4          |
| 6. ตรัง                | 165,345              | 427,913              | 2,588            | 4          |
| 7. ประจวบคีรีขันธ์     | 119,145              | 279,157              | 2,343            | 2          |
| 8. ชลบุรี              | 102,111              | 263,446              | 2,580            | 2          |
| 9. ระนอง               | 87,775               | 240,504              | 2,740            | 2          |
| 10. สตูล               | 107,446              | 207,801              | 1,934            | 2          |
| 11. อื่น ๆ (54 จว.)    | 571,011              | 883,118              | 172-3,321        | 8          |
| <b>รวมทั้งประเทศ</b>   | <b>4,515,678</b>     | <b>11,683,176</b>    | <b>2,587</b>     | <b>100</b> |

ที่มา : ศูนย์สารสนเทศการเกษตร สำนักงานเศรษฐกิจการเกษตร (พยากรณ์ ณ ธ.ค. 58)

| 4. การนำเข้า-ส่งออก : ตัน   | ปี 2555 | ปี 2556 | ปี 2557 | ปี 2558 | ปี 2559 <sup>E</sup><br>(ม.ค.) |
|-----------------------------|---------|---------|---------|---------|--------------------------------|
| 4.1 นำเข้า                  |         |         |         |         |                                |
| น้ำมันปาล์มดิบ+กึ่งบริสุทธ์ | -       | 19      | 30      | 49,958  | -                              |
| น้ำมันบริสุทธ์              | 44,194  | 92      | 23,586  | 24,882  | 1,457                          |
| 4.2 ส่งออก                  |         |         |         |         |                                |
| น้ำมันปาล์มดิบ              | 218,429 | 480,083 | 163,692 | 0.105   | -                              |
| น้ำมันบริสุทธ์              | 74,402  | 69,131  | 58,237  | 50,320  | 3,143                          |

ประเทศส่งออกปี<sup>58</sup> ดิบ: ฮองกง / บริสุทธ์ : พม่า 60% จีน 20% กัมพูชา 13% ลาว 6%

ประเทศนำเข้าจากปี<sup>58</sup> กึ่ง+บริสุทธ์: อินโดนีเซีย, มาเลเซีย ที่มา: กรมศุลกากร / ตั้งแต่ปี 55 ดิบ: พิกัด 1511.10, บริสุทธ์: พิกัด 1511.90

ที่มา : กรมศุลกากร : รายงานสถิตินำเข้า-ส่งออก (ข้อมูล ณ ม.ค. 59)

| 5. ราคา : บาท/กก.          | ปี 2555 | ปี 2556 | ปี 2557 | ปี 2558 | ปี 2559 |
|----------------------------|---------|---------|---------|---------|---------|
| 5.1 ไทย                    |         |         |         |         | (มค-กพ) |
| ผลปาล์มทะเลสาบ(%น้ำมัน 17) | 5.31    | 4.16    | 5.00    | 4.65    | 5.29    |
| น้ำมันปาล์มดิบ             | 30.86   | 25.24   | 28.57   | 27.33   | 29.87   |
| น้ำมันปาล์มบริสุทธิ (Bulk) | 35.66   | 28.03   | 32.37   | 31.30   | 32.24   |
| 5.2 มาเลเซีย               |         |         |         |         |         |
| น้ำมันปาล์มดิบ             | 28.89   | 23.27   | 24.06   | 19.24   | 20.03   |
| น้ำมันปาล์มบริสุทธิ        | 30.50   | 24.75   | 25.03   | 20.42   | 20.93   |

## 6. สถานการณ์

6.1 ภาพรวมปี 2559 สก. พยากรณ์ (ณ 5 ม.ค.59) ผลผลิตปาล์มน้ำมันอยู่ที่ 11.683 ล้านตัน (เพิ่มขึ้นจากปี 58 ร้อยละ 6) เมื่อคิดเป็นน้ำมันปาล์มดิบ (ที่อัตราน้ำมัน 17%) ได้ประมาณ 1.986 ล้านตัน สำหรับในช่วงไตรมาสที่ 1 คาดว่าผลผลิตอยู่ที่ 2.220 ล้านตัน โดยแยกเป็นรายเดือนมกราคม-มีนาคม ผลผลิตอยู่ที่ 606,357 ตัน 646,080 ตัน และ 972,040 ตัน ตามลำดับ สำหรับช่วงไตรมาสที่ 2 3 และ 4 คาดว่าผลผลิตจะออกสู่ตลาด 4.028 ล้านตัน 3.005 ล้านตัน และ 2.425 ล้านตัน ตามลำดับ ขณะที่ความต้องการใช้น้ำมันปาล์มดิบในประเทศมีล้นเกิน (บริโภค+ไบโอดีเซล) เฉลี่ยเดือนละ 0.150-0.160 ล้านตัน/CPO

♦ การดำเนินการ คณะทำงานกำหนดราคาแนะนำผลปาล์มน้ำมันและน้ำมันปาล์ม ภายใต้คณะกรรมการเพื่อบริหารจัดการปาล์มน้ำมันและน้ำมันปาล์มด้านการตลาด (มติ 6 ม.ค.59 : ให้กำหนดราคาแนะนำรับซื้อเฉพาะผลปาล์มเท่านั้น ส่วนราคาซื้อน้ำมันปาล์มดิบให้เป็นไปตามกลไกตลาด ) ได้มีการประชุมและมีมติ ดังนี้

- วันที่ 12 กุมภาพันธ์ 2559 กำหนดราคาซื้อผลปาล์มแนะนำ และกรมการค้าภายในได้ออกประกาศสำนักงานคณะกรรมการกลางว่าด้วยราคาสินค้าและบริการ (ส.กปร.) กำหนดราคาซื้อผลปาล์มน้ำมันแนะนำ อัตราน้ำมัน 17% ไม่ต่ำกว่า กก.ละ 5.20 บาท และให้เพิ่มราคาซื้อตามเปอร์เซ็นต์น้ำมันที่เพิ่มขึ้น ทุก 1% ให้ปรับเพิ่มราคาซื้อขึ้นไม่น้อยกว่า กก.ละ 0.30 บาท และกำหนดให้โรงงานสกัดฯ แสดงอัตราน้ำมันที่ผลิตได้ในวันล่าสุดควบคู่กับแสดงราคาซื้อ ดังนี้

| อัตราน้ำมัน          | ร้อยละ 17 | ร้อยละ 18 | ร้อยละ 19 | ร้อยละ 20 | ร้อยละ 21 |
|----------------------|-----------|-----------|-----------|-----------|-----------|
| ราคาไม่ต่ำกว่า กก.ละ | 5.20      | 5.50      | 5.80      | 6.10      | 6.40      |

- วันที่ 1 มีนาคม 2559 กำหนดราคาแนะนำรับซื้อผลปาล์มน้ำมัน อัตราน้ำมัน 17% ไม่ต่ำกว่า กก.ละ 4.30 บาท และให้เพิ่มราคาซื้อตามเปอร์เซ็นต์น้ำมันที่เพิ่มขึ้น ทุก 1% ให้ปรับเพิ่มราคาซื้อขึ้นไม่น้อยกว่า กก.ละ 0.30 บาท รวมทั้งประสานให้โรงกลั่นฯ รับซื้อน้ำมันปาล์มดิบ (CPO) ที่สะท้อนราคาซื้อผลปาล์มน้ำมันที่โรงสกัดฯ รับซื้อจริง คือ ราคาผลปาล์มตามราคาแนะนำที่อัตราน้ำมัน 17% กก.ละ 4.30 บาท จะได้ราคาน้ำมันปาล์มดิบ (CPO) ที่ กก.ละ 26.80 บาท

| อัตราน้ำมัน          | ร้อยละ 17 | ร้อยละ 18 | ร้อยละ 19 | ร้อยละ 20 | ร้อยละ 21 |
|----------------------|-----------|-----------|-----------|-----------|-----------|
| ราคาไม่ต่ำกว่า กก.ละ | 4.30      | 4.60      | 4.90      | 5.20      | 5.50      |

### 6.2 ในเดือน ก.พ.59

♦ ด้านปริมาณ จากการตรวจสอบสต็อกน้ำมันปาล์มทั้งระบบ (24-26 ก.พ.59) พบว่ามีปริมาณสต็อกคงเหลืออยู่ที่ 0.212 ล้านตัน ลดลงจากเดือนที่แล้ว 0.040 ล้านตัน หรือร้อยละ 15.87 (ผลการตรวจสอบ ณ 27-29 ม.ค.59 อยู่ที่ 0.252 ล้านตัน) เป็นผลจากภาวะผลผลิตที่ออกสู่ตลาดน้อยต่อเนื่อง มีการระบายสต็อกน้ำมันปาล์มดิบส่งผลให้ระดับสต็อกน้ำมันปาล์มคงเหลือในประเทศลดลงใกล้เคียงระดับปกติ (200,000 ตัน) อีกทั้งแรงกระตุ้นของภาคพลังงานที่มีการใช้ดีเซลเพิ่มมากขึ้นจากราคาที่ลดต่ำลง

♦ ด้านราคา สืบเนื่องจากปริมาณผลปาล์มในช่วงเดือนกุมภาพันธ์ ยังมีปริมาณน้อยและมีคุณภาพต่ำ คือ ชั้นนอกสูงแตกจากกระแทกในช่วงที่ผ่านมา อัตราน้ำมันต่ำ ส่วนใหญ่จึงปิดโรงงานเพื่อซ่อมเครื่องจักรประจำปีในช่วงนี้ ประกอบกับความต้องการใช้น้ำมันปาล์มดิบชะลอตัว โรงกลั่นฯ และไบโอดีเซล รับซื้อในปริมาณเท่ากับความต้องการใช้เท่านั้น และคาดว่าในช่วงเดือนมีนาคม 2559 ผลปาล์มจะมีออกสู่ตลาดเพิ่มขึ้น ส่งผลให้การแข่งขันรับซื้อผลปาล์มลดลงและชะลอการผลิตเพื่อรอผลปาล์มฤดูกาลใหม่ กระทั่งกับราคาผลปาล์มน้ำมันและน้ำมันปาล์ม ดังนี้

|          | บาท : กก.                        | ก.พ.58 | ม.ค.59 | ก.พ.59 | %Δ    |
|----------|----------------------------------|--------|--------|--------|-------|
| ไทย      | ผลปาล์ม (%น้ำมัน17)              | 6.31   | 5.40   | 5.18   | -4.07 |
|          | น้ำมันปาล์มดิบ                   | 36.39  | 29.63  | 30.10  | +1.59 |
|          | น้ำมันปาล์มบริสุทธิ์             | 41.65  | 31.93  | 32.55  | +1.94 |
|          | น้ำมันพืชปาล์ม ปลิค 1 ลิตร (ขวด) | 41.50  | 39.00  | 39.00  | 0.00  |
| มาเลเซีย | น้ำมันปาล์มดิบ                   | 20.77  | 19.12  | 20.93  | +9.47 |
|          | น้ำมันปาล์มบริสุทธิ์             | 21.38  | 20.00  | 21.86  | +9.30 |

6.3 แนวโน้ม คาดว่าราคารับซื้อผลปาล์มและน้ำมันปาล์มดิบจะอ่อนตัวลง เนื่องจากในช่วงเดือนเมษายน-มิถุนายน 2559 สศก. พยากรณ์ว่าเป็นช่วงฤดูกาลผลิตมีออกสู่ตลาดเพิ่มขึ้นมากของปี 2559

~~~~~

กองส่งเสริมการค้าสินค้าเกษตร 1 กรมการค้าภายใน
มีนาคม 2559

Ag ๑๕: ทรายเดือน ทรายลัปดาห์ / ทรายเดือน / ปาล์มน้ำมัน มี.ค.๕๙

ปี/เดือน	ม.ค.	ก.พ.	มี.ค.	เม.ย.	พ.ค.	มิ.ย.	ก.ค.	ส.ค.	ก.ย.	ต.ค.	พ.ย.	ธ.ค.	เฉลี่ย
1. ผลปาล์มทะเลสาย คุณภาพน้ำมัน 17% (หน้าโรงงานสกัดฯ แหล่งผลิตสำคัญ)													
2554	9.27	8.49	5.72	5.68	6.01	5.91	5.19	5.60	5.49	4.38	5.13	5.39	6.02
2555	5.47	6.09	6.17	6.23	5.66	5.72	6.14	5.44	4.80	4.30	4.21	3.53	5.31
2556	4.05	4.09	4.02	3.43	3.47	4.09	3.70	4.00	4.38	4.22	4.92	5.53	4.16
2557	5.73	6.09	5.18	3.91	4.20	4.51	5.09	4.79	4.50	4.70	5.37	5.87	5.00
2558	6.18	6.31	4.96	4.39	4.31	4.84	4.16	3.99	3.56	4.04	4.41	4.70	4.65
2559	5.40	5.18											5.29
2. น้ำมันปาล์มดิบ (ขายส่งถึงโรงกลั่น) ณ ตลาด กทม.													
2554	58.20	57.07	36.00	36.21	36.28	34.38	30.00	31.30	30.18	28.14	30.81	30.49	36.59
2555	31.68	33.05	34.71	35.90	32.86	32.79	35.08	31.46	28.89	25.62	25.30	22.95	30.86
2556	25.00	25.00	24.49	23.38	23.02	25.12	23.73	23.58	24.68	24.62	28.34	31.90	25.24
2557	33.07	34.50	31.65	27.69	27.84	26.68	26.80	25.36	24.27	25.27	29.08	30.61	28.57
2558	35.44	36.39	28.54	26.15	26.17	27.43	26.22	25.29	21.50	23.94	24.94	26.00	27.33
2559	29.63	30.10											29.87
3. น้ำมันปาล์มบริสุทธิ์ Bulk (ขายส่งถึงผู้ซื้อ)													
2554	57.45	63.28	53.00	45.88	42.50	39.64	35.87	36.50	35.86	34.50	35.32	36.50	43.03
2555	36.50	36.50	38.26	38.50	38.50	38.60	40.50	38.00	35.70	30.68	29.82	26.33	35.66
2556	27.23	27.50	27.19	26.97	26.23	27.75	27.05	26.61	27.20	27.44	30.50	34.69	28.03
2557	35.52	36.79	36.30	33.79	32.85	31.57	30.97	29.42	28.05	28.50	31.14	33.48	32.37
2558	40.15	41.65	35.38	31.36	29.92	31.19	30.11	28.35	24.95	26.33	28.00	28.25	31.30
2559	31.93	32.55											32.24
4. สเตียร์บริสุทธิ์/ไซปาล์ม Bulk (ขายส่งถึงผู้ซื้อ)													
2554	55.19	57.30	40.84	34.18	34.81	33.42	29.68	31.44	30.40	28.35	30.95	31.01	36.46
2555	31.86	33.28	35.12	36.55	33.63	33.09	35.57	31.94	29.86	26.34	26.43	25.00	31.56
2556	24.99	24.78	24.55	23.52	22.50	25.28	24.29	23.85	25.17	25.10	28.49	32.08	25.38
2557	33.30	34.80	32.01	27.87	27.99	26.73	26.89	25.40	24.35	25.39	29.14	30.74	28.72
2558	35.54	36.45	28.62	26.19	26.19	27.43	26.22	25.29	21.78	23.92	24.51	25.74	27.32
2559	29.63	30.24											29.94
5. น้ำมันปาล์มดิบ (ซื้อขายในมาเลเซีย)													
2554	37.39	38.00	34.53	33.50	34.13	32.82	31.10	31.22	30.07	28.12	30.41	30.27	32.63
2555	32.12	32.04	33.55	35.34	32.34	29.63	30.28	28.68	27.02	23.02	22.15	20.56	28.89
2556	22.23	23.17	22.38	21.93	22.68	23.55	22.67	22.84	23.05	23.54	25.55	25.60	23.27
2557	25.28	26.49	28.07	26.80	25.96	24.86	24.17	21.62	21.08	21.80	21.88	20.66	24.06
2558	21.02	20.77	19.91	19.42	20.20	20.54	19.77	17.36	17.28	18.64	17.74	18.28	19.24
2559	19.12	20.93											20.03
6. น้ำมันปาล์มบริสุทธิ์ Bulk (ตลาดส่งออก F.O.B. มาเลเซีย)													
2554	38.60	39.65	36.64	35.58	36.66	35.47	34.39	34.62	32.98	30.51	32.77	33.29	35.10
2555	33.74	33.59	34.84	36.18	33.26	30.69	31.50	30.22	28.96	24.86	24.59	23.53	30.50
2556	24.45	24.99	23.93	23.13	23.94	24.88	23.99	24.44	24.63	24.92	26.62	27.13	24.75
2557	26.09	27.51	29.15	27.80	26.91	25.89	25.21	22.72	22.35	22.56	22.77	21.44	25.03
2558	21.37	21.38	20.56	20.01	21.05	21.52	21.01	19.06	19.34	20.62	19.50	19.61	20.42
2559	20.00	21.86											20.93

ปริมาณส่งออกและนำเข้าน้ำมันปาล์ม

หน่วย : ตัน

	ม.ค.	ก.พ.	มี.ค.	เม.ย.	พ.ค.	มิ.ย.	ก.ค.	ส.ค.	ก.ย.	ต.ค.	พ.ย.	ธ.ค.	รวม
1. ปริมาณส่งออกน้ำมันปาล์มดิบ (ปี 50 HS. 1511.1000.000 , 1511.9010.000 , ปี 55 HS. 1511.10)													
2554	100.97	168.00	3.19	14,023.75	6,602.64	9,117.78	49,082.75	67,480.44	57,336.55	56,055.81	53,670.39	18,067.37	331,709.65
2555	42,450.56	52,162.57	1,996.81	19,005.44	34,563.53	122.63	22,135.62	2,022.80	2,316.62	19,110.29	9,021.16	13,520.51	218,428.55
2556	12,719.19	30,632.04	48,784.63	36,245.55	60,436.61	37,802.09	34,490.61	72,068.32	42,525.02	52,840.84	31,532.09	20,005.77	480,082.75
2557	0.04	-	0.02	38,423.11	51,619.74	36,205.12	27,002.82	5,440.43	5,000.64	0.02	-	-	163,691.94
2558	0.05	-	0.00	-	-	-	-	0.04	-	0.02	-	-	0.11
2559	-	-	-	-	-	-	-	-	-	-	-	-	-
2. ปริมาณส่งออกน้ำมันปาล์มบริสุทธิ์ (ปี 50 HS.1511.9090.000 , ปี 55 HS. 1511.90)													
2554	949.83	863.74	1,831.86	3,281.34	4,110.04	4,090.32	6,644.00	4,481.36	8,465.48	4,324.53	2,878.24	8,216.20	50,136.93
2555	6,033.51	6,230.18	6,335.85	4,038.20	5,379.75	6,177.63	4,347.57	6,443.47	5,274.38	10,738.70	5,474.29	7,928.27	74,401.80
2556	7,487.19	5,536.05	5,914.54	5,358.70	7,995.49	4,526.33	5,473.78	6,597.91	5,032.32	7,084.77	4,657.52	3,465.98	69,130.57
2557	4,211.82	3,561.05	4,224.83	7,345.54	5,634.92	4,609.85	4,297.64	6,823.97	6,621.49	4,891.15	4,272.45	3,702.20	58,236.91
2558	1,161.60	2,493.13	3,320.01	2,870.26	4,325.07	3,799.87	4,373.00	5,656.71	7,658.82	5,510.98	5,012.89	4,137.19	50,319.54
2559	3,143.31												3,143.31
3. ปริมาณนำเข้าน้ำมันปาล์มดิบ (ปี 50 HS. 1511.1000.000 , 1511.9010.000 , ปี 55 HS 1511.10)													
2554	29,929.10	-	29,864.08	-	-	-	-	-	-	-	-	-	59,793.18
2555	-	-	-	-	-	-	-	-	-	-	-	-	-
2556	-	-	-	18.82	-	-	-	-	-	-	-	-	18.82
2557	-	-	-	-	-	-	-	-	-	-	-	-	-
2558	-	-	-	-	-	110.00	-	-	-	-	-	0.01	110.01
2559	-	-	-	-	-	-	-	-	-	-	-	-	-
4. ปริมาณนำเข้าน้ำมันปาล์มบริสุทธิ์ (ปี 50 HS.1511.9090.000 , ปี 55 HS 1511.90)													
2554	913.21	1,031.35	11.64	14.13	0.18	13.59	0.08	15.73	1,989.90	20.64	-	2,501.86	6,512.31
2555	3,172.34	34.78	35.28	0.03	10,044.65	-	1,002.70	28,886.50	999.97	18.00	-	-	44,194.25
2556	18.00	-	-	-	0.01	-	6.00	28.40	1.02	27.70	11.18	-	92.31
2557	5,889.43	323.84	5,820.66	5,599.83	0.01	0.03	0.00	-	30.00	0.00	32.00	5,890.06	23,585.85
2558	15,450.89	40,989.25	6,904.48	0.00	96.00	0.01	1,050.69	195.32	5,898.56	105.00	4,044.51	105.00	74,839.70
2559	1,457.40												1,457.40
5. ปริมาณถ่ายลำ-ผ่านแดนน้ำมันปาล์มบริสุทธิ์ (ผ่านจากมาเลเซีย-ไปประเทศที่สาม) ศทส.รวมทุกด่านทั้งประเทศ													
2554	9,360.06	9,641.86	11,593.02	13,324.45	15,849.46	7,501.46	7,040.06	4,601.32	5,435.22	5,470.99	4,141.94	4,112.24	98,072.08
2555	4,021.65	4,743.61	6,691.64	6,267.98	8,081.35	11,451.01	10,230.28	8,943.09	8,643.54	12,496.31	6,011.42	5,018.35	92,600.22
2556	5,510.69	3,165.67	4,581.99	3,118.87	5.00	4,310.54	3,682.65	2,500.30	1,630.02	1,759.50	1,474.63	1,601.62	33,341.48
2557	1,867.52	1,903.11	2,145.97	1,692.53	1,856.18	522.10	220.32	682.87	710.60	1,024.10	768.07	1,450.81	14,844.18
2558	2,041.06	2,021.18	2,850.02	1,169.29	1,408.72	804.97	1,967.97	2,737.85	3,025.07	1,832.31	2,128.38	3,582.22	25,569.03
2559													-

มะพร้าวผลแก่

1. ผลผลิต : ล้านตัน

	ปี 2554	ปี 2555	ปี 2556	ปี 2557	ปี 2558	ปี 2559	% Δ
						(ก.พ.)	
1.1 โลก							
พืชน้ำมันรวม	461.02	446.45	474.77	504.44	535.99	527.37	-1.61
เมล็ดถั่วเหลือง	264.25	240.43	268.82	282.86	318.80	320.51	+0.54
เนื้อมะพร้าวแห้ง	5.79	5.59	5.79	5.43	5.43	5.51	+1.47
: ฟิลิปปีนส์	2.80	2.43	2.65	2.28	2.23	2.23	-2.19
: อินโดนีเซีย	1.46	1.48	1.56	1.58	1.60	1.60	+1.27
1.2 ไทย							
มะพร้าวผลแก่	1.055	1.057	1.010	1.000	1.012	1.010	-0.20
เป็น เนื้อมะพร้าวแห้ง	0.223	0.223	0.213	0.211	0.214	0.213	-0.47

2. ต้นทุน/ผลผลิตเฉลี่ยของไทย z

	ปี 2553	ปี 2554	ปี 2555	ปี 2556	ปี 2557	ปี 2558
2.1 ต้นทุนเฉลี่ยทั่วประเทศ						
: (บาท/กก.)	2.77	4.89	4.38	4.14	4.24	4.24
: (บาท/ผล)	3.46	6.11	5.48	5.18	5.30	5.30
2.2 ผลผลิตเฉลี่ยทั่วประเทศ						
: (กก./ไร่)	864	782	793	775	783	798
: (ผล/ไร่)	691	626	634	620	626	638

3. สัดส่วนการใช้มะพร้าวผลในประเทศ

ใช้เพื่อการบริโภคโดยตรงในครัวเรือน 60 % เข้าโรงงานกะทิและอื่นๆ 40%

แหล่งผลิตสำคัญ ปี 2555

	พื้นที่ให้ผล (ไร่)	ผลผลิต (ตัน)	เฉลี่ย (กก./ไร่)	% ผลผลิต
จ.ประจวบคีรีขันธ์	421,687	303,155	719	29
จ.ชุมพร	209,012	200,985	962	19
จ.สุราษฎร์ธานี	201,214	124,998	621	11
จ.ชลบุรี	64,301	100,054	1,556	10
จ.นครศรีธรรมราช	98,894	85,559	865	8
จ.ปัตตานี	80,480	51,210	636	4
จ.อื่นๆ	256,896	190,697	742	19
ทั่วประเทศ	1,332,484	1,056,658	793	100

4. การนำเข้า - ส่งออก : ตัน

		ปี 2555	ปี 2556	ปี 2557	ปี 2558	ปี 2559 (ม.ค.)
4.1 นำเข้า	มะพร้าวผล (แก่)+ อื่นๆ	27,556	38,902	90,201	114,052	20,864
	มะพร้าวฝอย	2,446	2,253	2,753	1,566	581
	เนื้อมะพร้าวแห้ง	5	1	60	9	9
	น้ำมัน(ทั้งหมด)	7,171	2,561	6,761	6,711	414
	น้ำกะทิ	8,763	19,819	27,793	28,600	4,158
4.2 ส่งออก	มะพร้าวผล (อ่อน) +แก่	46,801	51,491	61,539	85,298	7,027
	มะพร้าวฝอย	3,063	1,839	3,441	2,311	85
	เนื้อมะพร้าวแห้ง	11	47	339	7,049	1,917
	น้ำมัน(ทั้งหมด)	639	995	1,948	3,547	215
	น้ำกะทิ	117,845	143,240	179,297	182,354	13,304
+						
<u>ประเทศส่งออกไป</u>	ผลอ่อนและอื่นๆ	มะพร้าวฝอย	น้ำมันมะพร้าว	น้ำกะทิ		
	อเมริกา(30%)	อิตาลี (22%)	ญี่ปุ่น(7%)	อเมริกา(30%)		
	จีน(27%)	บังกลาเทศ(21%)	จีน(3%)	อังกฤษ (1%)		
	ออสเตรเลีย(8%)	สโลวีเนีย(19%)	เนเธอร์แลนด์(40%)	เนเธอร์แลนด์(3%)		
	ฮ่องกง(13%)	ปากีสถาน(15%)		ออสเตรเลีย(6%)		
<u>ประเทศนำเข้า</u>	ผลแก่ และ อื่นๆ	มะพร้าวฝอย	น้ำมันมะพร้าว	น้ำกะทิ		
	อินโดนีเซีย(87%)	เวียดนาม(91%)	อินโดนีเซีย(86%)	เวียดนาม (98%)		
	เวียดนาม(12%)	ฟิลิปปินส์(9%)	มาเลเซีย(12%)	อินโดนีเซีย(0.1%)		

5. ราคา

	ปี 2554	ปี 2555	ปี 2556	ปี 2557	ปี 2558 (ม.ค.59) (ก.พ.59)	
5.1 ณ แหล่งผลิต (1)บาท/ผล (2)บาท/กก.						
(1)มะพร้าวผลใหญ่ทั้งเปลือก(สศก.)	13.28	6.25	8.49	11.67	17.57	17.54
จ. ประจวบคีรีขันธ์	17.33	7.71	12.92	14.18	24.40	24.50
จ. สุราษฎร์ธานี	15.59	6.21	10.73	11.71	19.00	19.00
(2)เนื้อมะพร้าวแห้ง 90% (สศก.)	17.96	13.63	11.13	12.65	16.00	16.79
จ. ประจวบคีรีขันธ์	25.93	13.70	10.45	14.54	17.00	17.00
จ. สุราษฎร์ธานี	16.30	12.67	9.69	10.35	14.25	13.00
5.2 ตลาด กทม. ขายส่ง(1)บาท/ผล(2)-(5)บาท/กก.						
(1) มะพร้าวผลใหญ่เปลือก	23.84	13.56	17.42	22.09	31.20	30.36
(2) เนื้อมะพร้าวขาว	38.99	22.45	25.71	36.01	41.60	42.50
(3) เนื้อมะพร้าวแห้ง 90%	27.07	11.32	11.20	14.69	19.00	19.00
(4) น้ำมันมะพร้าวดิบ	58.71	38.83	26.70	38.73	39.80	40.25
(5) น้ำมันมะพร้าวบริสุทธิ์ (ปีบ)	66.74	52.06	44.00	47.20	44.00	44.00

6. สถานการณ์ปี 2559

โลก เนื้อมะพร้าวแห้งมีปริมาณ 5.51 ล้านตัน มากกว่าปี 2558 ร้อยละ 1.47

น้ำมันมะพร้าวมีปริมาณ 3.41 ล้านตัน มากกว่าปี 2558 ร้อยละ 1.49

ไทย เนื้อที่ให้ผลมี 1.266 ล้านไร่ ลดลง ร้อยละ 0.16 เนื่องจากมีการระบาดของอย่างต่อเนืองของหนอนหัวดำ แมลงค้ำหนาม และด้วงแรด ติดต่อกันหลายปี

ราคามะพร้าวในปี 2559 เดือนกุมภาพันธ์ สูงกว่าปี 2558 ในช่วงเดียวกันร้อยละ 78 เนื่องจากผลผลิตมะพร้าวออกสู่ตลาดน้อยลง ในขณะที่ความต้องการใช้มะพร้าวในการบริโภคโดยตรง และอุตสาหกรรมแปรรูปใช้มะพร้าวเป็นวัตถุดิบมีความต้องการใช้อย่างต่อเนื่อง ประกอบกับการส่งออกน้ำกะทิในช่วงปลายปี 2558 เพิ่มขึ้น โดยปี 2558 ส่งออกได้ 182,354 ตัน เพิ่มขึ้นจากปี 2557 ร้อยละ 1.70 และการส่งออกในเดือนมกราคม 59 มีปริมาณส่งออก 13,304 ตันมากกว่าการส่งออกในช่วงเดียวกันของปีที่ผ่านมา 19.87 %

7. การเปิดตลาดมะพร้าวปี 2559 ตามมติคณะกรรมการพืชน้ำมันและน้ำมันพืช เมื่อวันที่ 10 พฤศจิกายน 2558 และคณะรัฐมนตรีมีมติรับทราบเมื่อวันที่ 5 มกราคม 2559 ตามที่คณะกรรมการฯ เสนอ

ความตกลง	อัตรากำไร(%)		ปริมาณเปิดตลาดในโควตา	หลักเกณฑ์การนำเข้า
	ในโควตา	นอกโควตา		
7.1 มะพร้าว WTO	20	54	2,427 ตัน(ฟอย = 110 ผล = 2,317)	ในโควตา WTO -คต.จัดสรรตามสัดส่วนปริมาณที่ขึ้นขอ -กำหนดช่วงเวลานำเข้า 1 ม.ค.-31พ.ค. และ 1พ.ย.-31 ธ.ค. ยกเว้นมะพร้าวฟอย น้ำมันมะพร้าวนำเข้าได้ทั้งปี
AFTA	0		ไม่จำกัด	AFTA
7.2 เนื้อ มะพร้าวแห้ง WTO	20	36	1,157 ตัน	-เป็นนิติบุคคลขึ้นทะเบียนกับคต. เป็นรายปี -นำเข้ามาเพื่อแปรรูปเป็นน้ำมันพืช หรืออาหารคนไม่เกินปริมาณที่ระบุในแผนการนำเข้า
AFTA	5		ไม่จำกัด	
7.3 น้ำมัน มะพร้าว WTO	20	52	401 ตัน	-ให้นำเข้าเดือนม.ค.-พ.ค.และพ.ย.-ธ.ค. ของแต่ละปี
AFTA	0		ไม่จำกัด	-ให้คำรับรองว่าจะไม่นำมาจำหน่ายภายในประเทศ -นำเข้าได้เฉพาะด้านที่มีการตรวจพืช

กองส่งเสริมการค้าสินค้าเกษตร 1

มีนาคม 2559

ราคามะพร้าวผลและผลิตภัณฑ์ (ณ แหล่งผลิต และ กทม.)

AG07 : มะพร้าว51 F : ราคา (sh แหล่งผลิต กทม)

	ม.ค.	ก.พ.	มี.ค.	เม.ย.	พ.ค.	มิ.ย.	ก.ค.	ส.ค.	ก.ย.	ต.ค.	พ.ย.	ธ.ค.	เฉลี่ย	เฉลี่ย
1. ราคามะพร้าวผลแก่ ผลใหญ่ทั้งเปลือก ที่เกษตรกรขายได้ เฉลี่ยทั่วประเทศของสำนักงานเศรษฐกิจการเกษตร : บาท/ผล														
ปี 2556	4.63	4.87	5.36	6.62	7.64	7.72	7.57	7.36	8.27	11.85	14.49	15.50	8.49	8.40
ปี 2557	15.40	15.36	15.49	15.30	14.32	10.96	9.30	8.11	7.54	8.62	9.8	9.79	11.67	9.81
ปี 2558	9.53	9.87	10.18	10.61	10.36	8.92	7.33	7.45	7.38	9.11	12.26	16.33	9.94	8.43
ปี 2559	17.57	17.54											17.56	
2. ราคาน้ำมันมะพร้าวแห้ง 90% ที่เกษตรกรขายได้ เฉลี่ยทั่วประเทศ ของสำนักงานเศรษฐกิจการเกษตร : บาท/กก.														
ปี 2556	10.38	10.42	11.31	10.87	10.94	10.13	10.32	11.00	11	10.92	12.85	13.46	11.13	10.72
ปี 2557	11.88	13.27	13.04	14.00	12.78	11.12	12.97	12.62	12.22	12.54	12.27	13.11	12.65	12.38
ปี 2558	12.67	12.72	14.84	14.00	14.00	13.12	14.56	12.79	12.00	12.25	13.2	16.00	13.51	13.12
ปี 2559	16.00	16.79											16.40	
3. ราคามะพร้าวผลใหญ่ ปอกเปลือก ขายส่ง ณ ตลาด กทม. ของกรมการค้าภายใน : บาท/ผล														
ปี 2556	11.50	11.50	13.24	14.36	14.50	13.75	13.64	15.14	19.52	25.54	27.83	28.50	17.42	17.02
ปี 2557	28.50	27.00	26.50	26.50	25.94	22.81	19.78	18.81	14.18	16.43	20.63	18.05	22.09	19.66
ปี 2558	17.50	18.25	20.18	20.44	18.83	17.50	15.95	14.10	14.41	26.70	26.71	29.27	19.99	17.92
ปี 2559	31.20	30.36											30.78	
4. ราคาน้ำมันมะพร้าวขาว ณ โรงงานกะทิสด กทม. ของกรมการค้าภายใน : บาท/กก.														
ปี 2556	20.00	20.00	18.86	18.73	20.33	21.25	22.14	23.73	29.14	34.17	39.00	41.16	25.71	25.13
ปี 2557	42.00	41.63	41.50	41.50	40.66	37.36	35.46	33.21	28.11	26.92	32.25	31.52	36.01	33.62
ปี 2558	30.73	29.50	29.50	29.50	31.08	29.75	25.57	21.87	21.75	36.10	36.14	39.27	30.06	27.69
ปี 2559	41.60	42.50											42.05	
5. ราคาน้ำมันมะพร้าวแห้ง 90% ณ โรงงานหีบน้ำมันมะพร้าวปริมาตร ของกรมการค้าภายใน : บาท/กก.														
ปี 2555	← ขาดตลาด →						12.12	10.77	10.5	11.50	11.50	11.50	11.32	11.22
ปี 2556	11.50	11.50	11.50	11.50	11.50	10.75	10.50	10.50	10.95	11.46	11.50	11.50	11.22	10.94
ปี 2557	11.50	11.50	← ขาดตลาด →				14.00	14.45	15.32	16.11	15.39		14.04	14.59
ปี 2558	15.66	16.00	16.00	15.44	14.00	14.00	13.07	12.50	12.91	15.89	17.86	20.18	15.29	13.73
ปี 2559	19.00	19.00											19.00	
6. ราคาน้ำมันมะพร้าวดิบ ขายส่งตลาดกทม.ของกรมการค้าภายใน : บาท/กก.														
ปี 2555	51.50	51.50	48.50	42.85	42.50	37.17	33.98	31.91	31.5	31.50	31.50	31.50	38.83	34.76
ปี 2556	31.50	31.50	29.83	26.50	23.79	24.00	24.50	24.50	25.4	25.50	ขาดตลาด		26.70	24.62
ปี 2557	← ขาดตลาด →						37.50	37.5	39.16	39.75	39.75		38.73	38.05
ปี 2558	40.71	41.50	41.50	41.50	40.00	40.00	40.00	40.00	39.18	38.00	38.00	39.30	39.97	39.53
ปี 2559	39.80	40.25											40.03	

หมายเหตุ 1. ราคาน้ำมันมะพร้าวแห้งขึ้นกับปริมาณน้ำมันมะพร้าวแห้งไม่ได้ขึ้นกับช่วงมะพร้าวผลมีมากหรือน้อย

2. *ช่วงมาก หมายถึงช่วงมะพร้าวผลมาก ระหว่างเดือนพ.ค.-ต.ค.

กองส่งเสริมการค้าสินค้าเกษตร 1 กรมการค้าภายใน

หอมแดง

1. ผลผลิตและการใช้ (ตัน)	ปี 2555/56	ปี 2556/57	ปี 2557/58	ปี 2558/59*
1.1 ผลผลิตไทย (สศก.)	128,930	128,832	129,741	99,562
- พื้นที่ปลูก (ไร่)	71,321	65,295	65,552	47,517
- แหล่งผลิต	ศรีสะเกษ (36.79%) เชียงใหม่ (20.35%) ลำพูน (10.78%) พะเยา (8.54%)			
- จำนวนครัวเรือน	30,779	26,867	na	na
- ผลผลิตเฉลี่ย/ไร่ (กก./ไร่)	1,808	1,973	1,979	2,095
- ต้นทุนการผลิต	12.26	13.57	13.28	
1.2 ความต้องการใช้	125,900	111,002	131,873*	124,000

(ที่มา: สศก., *คณะอนุกรรมการการผลิตและการตลาดกระเทียม

หอมแดง หอมหัวใหญ่ และมันฝรั่ง)

1.3 นำเข้า	ปี 2556	ปี 2557	ปี 2558	ปี 2559
ปริมาณ (ตัน)	29,414	8,749	5,173	(ม.ค.) -
มูลค่า (ล้านบาท)	321.39	105.38	156.67	-
1.4 ส่งออก				
ปริมาณ (ตัน)	37,588	32,444	11,731	1,182
มูลค่า (ล้านบาท)	431.41	427.74	180.66	21.01

(ที่มา : นำเข้า-ส่งออก กรมศุลกากร)

ประเทศคู่ค้า อินโดนีเซีย มาเลเซีย สิงคโปร์

ประเทศคู่แข่ง ฟิลิปปินส์ เวียดนาม อินเดีย

2. ราคา (บาท/กก.)	ปี 2556	ปี 2557	ปี 2558	2559	
				ม.ค.	ก.พ.
2.1 ราคาเกษตรกรขายได้ (สศก.)					
-หอมแดงหัวกลางมัดจุก แห้ง 7-15 วัน	17.73	12.32	18.01	34.75	20.40
2.2 ราคาขายส่งตลาดกทม.					
-หอมแดงศรีสะเกษมัดจุกใหญ่	30.92	28.44	36.39	55.00	37.50
-หอมแดงภาคเหนือมัดจุกใหญ่	64.70	34.31	45.44	60.00	42.50

3. สภาพปัญหา

3.1 ผลผลิตออกสู่ตลาดในลักษณะกระจุกตัวในช่วงเวลาเดียวกัน ทำให้ตลาดไม่สามารถรองรับได้

3.2 หอมแดงเป็นสินค้าที่เน่าเสียได้ง่าย การเก็บรักษาไม่ถูกต้อง ในสภาพอากาศถ่ายเทไม่สะดวก อาจทำให้เกิดเชื้อรา สร้างหน่อ ราก และเสื่อมสภาพได้เร็วขึ้น

3.3 ราคาผลผลิตหอมแดงจากประเทศคู่แข่ง ต่ำกว่าราคาในประเทศ

3.4 การกำหนดมาตรการนำเข้าของอินโดนีเซีย ทำให้การส่งออกชะงักตัว

4. สถานการณ์และแนวโน้ม

4.1 การผลิต ปี 2558/59 สศก. คาดการณ์ (ธ.ค.58) เนื้อที่เพาะปลูกหอมแดงทั้งประเทศลดลงจากปี 2557/58 เนื่องจากเกษตรกรเปลี่ยนไปปลูกพืชชนิดอื่นที่มีแหล่งรับซื้อแน่นอน และให้ผลตอบแทนที่ดีกว่า เช่น ถั่วแดง ถั่วเขียว

ข้าวโพดหวาน และพืชผัก ส่งผลให้ผลผลิตรวมทั้งประเทศลดลงจากปีที่ผ่านมาร้อยละ 23.26 สำหรับผลผลิตต่อไร่เพิ่มขึ้นจากปีที่ผ่านมาร้อยละ 5.88 เนื่องจากมีปริมาณน้ำเพียงพอและอุณหภูมิที่เหมาะสมต่อการเจริญเติบโตของหอมแดง ประกอบกับไม่มีปัญหาโรคระบาด และแมลงรบกวน

4.2 การตลาดและราคา สำหรับปี 2559 คาดว่าราคาหอมแดงแห้งใหญ่คณะที่เกษตรกรขายได้ อยู่ในเกณฑ์ดี เนื่องจากเกษตรกรลดพื้นที่เพาะปลูก โดยเดือนธันวาคม 2558 เป็นช่วงที่ผลผลิตหอมแดงฤดูกาลใหม่ของจังหวัดศรีสะเกษเริ่มทยอยออกสู่ตลาด สำหรับการส่งออก คาดว่าอาจจะประสบปัญหาชะลอตัวเหมือนปีที่ผ่านมา เนื่องจากอินโดนีเซีย ซึ่งเป็นตลาดหลักหอมแดงของไทยยังคงใช้มาตรการควบคุมการนำเข้า คาดว่าจะส่งผลต่อราคาหอมแดงของไทย

4.3 สถานการณ์เดือนกุมภาพันธ์ 2559 หอมแดง (ฤดูแล้ง) ปีการผลิต 2558/59 ผลผลิตจังหวัดศรีสะเกษออกสู่ตลาดแล้วประมาณร้อยละ 89 โดยราคาหอมแดงสดคละ หอมแดงแห้งใหญ่ (มัดจุก) และหอมแดงแห้งใหญ่ (ปิ้ง) เฉลี่ยก.ละ 10.50 บาท 27.80 บาท และ 19.28 บาท ตามลำดับ สำหรับหอมแดงภาคเหนือออกสู่ตลาดแล้วประมาณร้อยละ 10 โดยราคาหอมแดงสดคละ และหอมแดงแห้งคละ เฉลี่ยก.ละ 15 บาท และ 26.50 บาท ตามลำดับ โดยราคาที่เกษตรกรขายได้ (สศก.) หอมแดงสดคละ หอมแดงหัวใหญ่มัดจุกแห้ง 7-15 วัน หอมแดงหัวกลางมัดจุกแห้ง 7-15 วัน เฉลี่ยก.ละ 12.67 บาท 29.20 บาท และ 20.40 บาท ตามลำดับ ขายเป็นปลีกขายส่งตลาดกทม.หอมแดงภาคเหนือมัดจุกใหญ่ เฉลี่ยก.ละ 52.50 บาท และ 42.50 บาท ตามลำดับ ขายเป็นปลีกขายส่งตลาดกทม.หอมแดงศรีสะเกษมัดจุกใหญ่ เฉลี่ยก.ละ 47.50 บาท และ 37.50 บาท ตามลำดับ ราคาปรับตัวลดลงตามปริมาณและคุณภาพผลผลิตที่ออกสู่ตลาด

สำหรับการส่งออกไปอินโดนีเซีย จากที่ได้รับรายงานจากสำนักงานที่ปรึกษาการเกษตรต่างประเทศประจำกรุงจาการ์ตา กระทรวงเกษตรและสหกรณ์ ว่าขณะนี้อินโดนีเซียมีการผลิตหอมแดงได้มากขึ้น ปริมาณเพียงพอกับการบริโภคภายในประเทศ ราคาอยู่ในระดับที่ไม่สูงมาก ซึ่งกระทรวงการค้าอินโดนีเซียกำหนดให้มีคณะกรรมการกำหนดราคาอ้างอิงสำหรับการนำเข้าหอมแดงจากต่างประเทศ หากราคาภายในประเทศสูงกว่าราคาอ้างอิง จึงจะอนุญาตให้นำเข้าได้ โดยได้กำหนดราคาอ้างอิงที่ กก.ละ 25,700 รูเปียร์ หรือประมาณ 64.25 บาท ขณะที่ราคาหอมแดงในตลาดขายส่งในกรุงจาการ์ตา ณ วันที่ 10 กุมภาพันธ์ 2559 กก.ละ 16,000 รูเปียร์ หรือประมาณ 40 บาท ต่ำกว่าราคาอ้างอิง จึงยังไม่อนุญาตให้นำเข้าหอมแดงจากต่างประเทศ

5. ภาวะเปรียบเทียบการนำเข้าหอมแดงของอินโดนีเซียที่ส่งผลกระทบต่อ การส่งออกหอมแดง

5.1 อินโดนีเซียออกกฎระเบียบควบคุมการนำเข้าหอมแดง ในปี 2555 เนื่องจากการนำเข้าหอมแดงจากต่างประเทศในช่วงการเก็บเกี่ยวผลผลิตของเกษตรกรอินโดนีเซียจะทำให้เกษตรกรสูญเสียรายได้ และราคาหอมแดงในประเทศตกต่ำ และได้ออกกระทรวงเกษตรฉบับที่ 86/2013 และกฎกระทรวงการค้าฉบับที่ 47/2013 (บังคับใช้ตั้งแต่ 2 ก.ย. 2556) เพื่อกำหนดระยะเวลาในการยื่นขอใบรับรองการนำเข้า (RIPH) จากกระทรวงเกษตร และหนังสือรับรองการนำเข้า (Import Approval) จากกระทรวงการค้า ดังนี้

1) การขอนำเข้าหอมแดงผู้นำเข้าสามารถยื่นขอ RIPH และ Import Approval ได้ตลอดทั้งปี การนำเข้าหอมแดงจะขึ้นอยู่กับราคาอ้างอิง (Reference Price) ที่รัฐบาลอินโดนีเซียกำหนด โดยถ้าหากราคาหอมแดงในประเทศต่ำกว่าราคาอ้างอิง รัฐบาลอินโดนีเซียจะชะลอการนำเข้าหอมแดง จนกว่าราคาในประเทศจะกลับมาถึงราคาอ้างอิงที่กำหนดไว้ จึงจะเปิดให้นำเข้าได้อีกครั้ง

2) การขอ RIPH และ Import Approval ผู้นำเข้าจะต้องขอผ่านระบบออนไลน์ (INATRADE) เท่านั้น ในกรณีหากมีสถานการณ์ไม่ปกติ (หน่วยงานจะแจ้งเป็นหนังสือ) และไม่สามารถยื่นผ่านทาง On line ได้ สามารถยื่นได้ด้วยตนเองก่อนวันสุดท้ายที่กำหนด และเมื่อได้รับใบอนุญาตนำเข้าแล้ว ผู้นำเข้าจะต้องนำเข้าสินค้าดังกล่าวอย่างน้อย 80% ของปริมาณที่ระบุไว้ในใบอนุญาตนำเข้า โดยถ้าหากไม่สามารถปฏิบัติตามได้ ผู้นำเข้าจะถูกเพิกถอนใบอนุญาตนำเข้าเป็นระยะเวลา 2 ปี

3) การกำหนดราคาอ้างอิง (reference price) สำหรับการนำเข้าหอมแดงอยู่ภายใต้การพิจารณาของคณะกรรมการตรวจสอบราคาผลิตภัณฑ์พืชสวน (Team of Horticultural Product Price Monitoring) ซึ่งจัดตั้งโดยกระทรวงการค้าอินโดนีเซีย โดยยึดหลักคร่าว ๆ ว่า ถ้าราคาหอมแดงในตลาดอินโดนีเซียมีราคาสูงกว่าราคาอ้างอิงเกินร้อยละ 30 ก็จะมีการนำเข้าหอมแดงจากต่างประเทศได้ แต่ถ้าราคาเท่ากับหรือต่ำกว่าราคาอ้างอิงก็จะไม่อนุญาตให้นำเข้า

4) สินค้าพืชสวนเพื่อการบริโภคต้องเป็นไปตามกฎระเบียบความปลอดภัยที่กำหนด ผู้นำเข้าต้องยื่นข้อมูลที่เกี่ยวข้องและข้อมูลทางเทคนิคประกอบการขอ RIPH ได้แก่ (ก) ข้อมูลการขึ้นทะเบียนพื้นที่แหล่งผลิตหรือไปรับรอง GAP (ข) ข้อมูลการขึ้นทะเบียนโรงคัดบรรจุที่ออกโดยหน่วยงานรับผิดชอบของประเทศผู้ผลิต (ค) คำรับรองการเป็นเจ้าของโรงจัดเก็บสินค้าและกระจายสินค้าพืชสวนตามลักษณะและประเภทผลิตภัณฑ์ (ง) คำรับรองความเหมาะสมความสามารถการจัดเก็บสินค้า และ (จ) ข้อมูลแผนการจัดกระจายสินค้าตามเวลาและพื้นที่ (ข้อมูลทั้งหมดจะต้องเป็นภาษาอินโดนีเซีย (Bahasa Indonesia))

5) การออก RIPH เมื่อได้รับคำร้องจากผู้ยื่น โดยต้องยื่นข้อมูลประกอบ ได้แก่ ชื่อสินค้า พิกัดภูมิศาสตร์ เวลามาเข้า ประเทศแหล่งผลิต และด่านนำเข้า

6) อธิบดีที่ได้รับมอบหมายจะแจ้งให้ทราบภายใน 7 วันทำการ สำหรับการพิจารณาความสมบูรณ์ของข้อมูลการยื่นขอ หากสมบูรณ์จะสามารถออก RIPH ได้ หากไม่สมบูรณ์จะส่งคืนคำร้อง

7) หากพบว่าข้อมูลที่ยื่นประกอบขอ RIPH ไม่ถูกต้อง จะไม่ออก RIPH ให้เป็นระยะเวลา 1 ปี

8) RIPH ที่ได้ออกก่อนหน้ากฎกระทรวงนี้ และยังไม่หมดอายุ ยังสามารถใช้ได้ต่อไป

5.2 อินโดนีเซียปรับปรุงกฎกระทรวงเกษตรว่าด้วยการควบคุมความปลอดภัยอาหารนำเข้าที่มีแหล่งกำเนิดจากพืช เมื่อวันที่ 17 กุมภาพันธ์ 2558 กระทรวงเกษตรอินโดนีเซียได้ออกกฎกระทรวงฯ ฉบับที่ 04/2015 ว่าด้วยการควบคุมความปลอดภัยอาหารสำหรับการนำเข้าและส่งออกสินค้าอาหารสดที่มีแหล่งกำเนิดจากพืช (Fresh Food of Plant Origin : FFPO) กฎระเบียบดังกล่าวจะมีผลบังคับใช้ตั้งแต่วันที่ 17 กุมภาพันธ์ 2559 เป็นต้นไป โดยมีรายละเอียด สรุปได้ดังนี้

1) กฎกระทรวงฯ ฉบับที่ 04/2015 เป็นการปรับแก้จากกฎกระทรวงฯ ฉบับที่ 88/2011 โดยมีวัตถุประสงค์เพื่อปกป้องผู้บริโภคจากอาหารที่อันตราย รวมทั้งเสริมสร้างการควบคุมความปลอดภัยอาหารสำหรับการนำเข้าและส่งออก ได้กำหนดประเทศที่ประสงค์จะส่งออกสินค้าจากพืชที่ถูกกำหนดภายใต้กฎกระทรวงดังกล่าวต้องได้รับการรับรองความสามารถตรวจสอบความปลอดภัยอาหารของห้องปฏิบัติการจากกระทรวงเกษตรอินโดฯ จึงจะส่งออกสินค้าไปยังอินโดฯ ได้

2) สินค้าที่ถูกกำหนดภายใต้กฎกระทรวงฯ มี 103 รายการ โดยมีสินค้าไทยที่ได้รับผลกระทบได้แก่ทุเรียน ลำไย ลิ้นจี่ มะม่วง เมล่อน สับปะรด มะละกอ หัวหอม กระเทียม หอมแดงและข้าว

3) ประเภทสิ่งปนเปื้อนที่ต้องถูกตรวจสอบ ได้แก่ ยาฆ่าแมลง โลหะหนัก สารพิษจากเชื้อรา (Aflatoxin และ Ochratoxin A) และจุลินทรีย์ (Salmonella sp. และ Escherichia coli.)

4) การขึ้นทะเบียนห้องปฏิบัติการสำหรับการตรวจสอบความปลอดภัยอาหาร เพื่อส่งออกอินโดฯ ต้องผ่านการรับรองจากหน่วยงานหลักด้านความปลอดภัยอาหารและต้องยื่นแบบฟอร์มใบสมัครต่อรัฐมนตรีว่าการกระทรวงเกษตรอินโดฯ และอธิบดี Indonesian Agricultural Quarantine Agency (IAQA) พร้อมทั้งข้อมูลของหน่วยงานหลักด้านความปลอดภัยอาหาร หน่วยงานผู้มีอำนาจในการให้การรับรองห้องปฏิบัติการตรวจด้านความปลอดภัยอาหาร รายการยาฆ่าแมลงและส่วนผสมที่ใช้และได้ขึ้นทะเบียน ประกอบกับยาฆ่าแมลงและส่วนผสมที่ห้ามใช้

5) รัฐมนตรีว่าการกระทรวงเกษตรอินโดฯ จะมอบหมายให้คณะทำงานประเมินเอกสารและข้อมูลและอาจเดินทางไปยังประเทศผู้ยื่นใบสมัครเพื่อตรวจประเมินความสามารถของห้องปฏิบัติการ ทั้งนี้ หน่วยงาน IAQA จะประกาศรายชื่อห้องปฏิบัติการที่ผ่านการตรวจประเมินและได้รับการขึ้นทะเบียน โดยมีระยะเวลาการอนุญาตครั้งละ 3 ปี และสามารถยื่นขอต่ออายุได้อย่างน้อย 6 เดือนก่อนวันหมดอายุ

6. มาตรการ/ผลการดำเนินงาน

6.1 การดำเนินการ ปี 2557/58

การเจรจาต่อรองการส่งออกไปยังต่างประเทศ สำนักงานส่งเสริมการค้าระหว่างประเทศ ณ กรุงเทพมหานคร ได้ประสานเข้าพบเพื่อเจรจาหรือแนวทางการลดอุปสรรคทางการค้าสินค้าหอมแดงกับกระทรวงการค้าและกระทรวงเกษตรของอินโดนีเซีย ซึ่งกำหนดเข้าพบในวันที่ 23-26 กุมภาพันธ์ 2558 โดยมีผู้แทนกรมการค้าต่างประเทศ และกรมเจรจาการค้าระหว่างประเทศ เข้าร่วมเจรจาในครั้งนี้ด้วย

ผลการดำเนินงาน การเจรจาและพบหารือเพื่อขยายลู่ทางการค้าและลดอุปสรรคระหว่างกันวันที่ 23-26 กุมภาพันธ์ 2558 ณ สาธารณรัฐอินโดนีเซีย สรุปดังนี้

1. อินโดนีเซียมีนโยบายส่งเสริมให้เกษตรกรปลูกหอมแดงมากขึ้น เพื่อลดการพึ่งพาการนำเข้าจากต่างประเทศ ทำให้ปัจจุบันอินโดนีเซียมีผลผลิตหอมแดงตลอดทั้งปี โดยช่วงที่ผลผลิตออกมากที่สุด คือ เดือนมีนาคม และตุลาคม ทั้งนี้ การอนุญาตนำเข้าหอมแดงจะสามารถยื่นขอได้ทั้งปี แต่จะขึ้นอยู่กับราคาอ้างอิงซึ่งกำหนดโดยกระทรวงการค้า ราคาอ้างอิงอยู่ที่ กก.ละ 25,700 รูเปีย (69 บาท/กก) โดยคำนวณจากต้นทุนการผลิต (Cost of Production) บวกต้นทุนการกระจายสินค้า (Distribution Cost) ไปยังระดับค้าปลีก โดยจะมีการทบทวนราคาอ้างอิงประจำทุกปี

2. ปัจจุบันผลผลิตหอมแดงอินโดนีเซียมีปริมาณเพิ่มขึ้น อยู่ที่ประมาณ 1.3 ล้านตัน เนื่องจากรัฐบาลอินโดนีเซียมีนโยบายส่งเสริมการพึ่งพาตนเอง ในขณะที่ความต้องการบริโภคในประเทศประมาณ 900,000 ตัน จึงเกิดภาวะล้นตลาด ซึ่งส่งผลให้ราคาหอมแดงในประเทศอยู่ที่ 20,000-22,000 รูเปีย (53-59 บาท/กก) จึงไม่อนุญาตให้นำเข้าหอมแดงจากต่างประเทศ

3. อินโดนีเซียมีความต้องการนำเข้ากระเทียมจากต่างประเทศจำนวนมาก โดยร้อยละ 85-90 เป็นการนำเข้าจากจีน ไทยอาจหันไปส่งออกกระเทียมแทนการส่งออกหอมแดงไปยังอินโดนีเซีย

ดังนั้น สำหรับการส่งออกหอมแดงไปอินโดนีเซียในช่วงเวลาดังกล่าวยังไม่สามารถส่งออกได้ และอินโดนีเซียมีแนวโน้มที่จะใช้มาตรการการควบคุมการนำเข้าพืชสวนต่อไปและเข้มงวดมากยิ่งขึ้น ไทยจึงจำเป็นต้องลดการพึ่งพาตลาดอินโดนีเซียและหาตลาดส่งออกอื่นทดแทน รวมทั้งต้องวางแผนการเพาะปลูกที่เหมาะสมเพื่อป้องกันปัญหาผลผลิตล้นตลาดและราคาสินค้าตกต่ำในช่วงที่ผลผลิตออกมาก

6.2 การดำเนินการ ปี 2558/59

กระทรวงพาณิชย์ได้เชิญผู้แทนหน่วยงานที่เกี่ยวข้อง ร่วมประชุมหารือเพื่อประเมินสถานการณ์การผลิต การตลาด ปัญหาที่อาจเกิดขึ้น และแนวทางป้องกันและแก้ไขปัญหาสินค้าพืชหัว (หอมหัวใหญ่ กระเทียม หอมแดง) ฤดูกาลผลิตปี 2558/59 แล้ว 2 ครั้ง ครั้งที่ 1 เมื่อวันที่ 11 มกราคม 2559 ครั้งที่ 2 เมื่อวันที่ 27 มกราคม 2559

ผลการดำเนินงาน ความคืบหน้าการดำเนินการตามมติที่ประชุมหารือสินค้าพืชหัว 27 ม.ค.59 สรุปดังนี้

1. การควบคุมดูแลการลักลอบนำเข้า โดยกรมศุลกากรเข้มงวดกวดขัน และกระทรวงพาณิชย์สั่งการให้พาณิชย์จังหวัดทุกจังหวัดกำกับ ดูแลการลักลอบนำเข้าสินค้าพืชหัว (หอมหัวใหญ่ กระเทียม หอมแดง) ในทุกจังหวัด และกรมศุลกากร กำหนดแผนปฏิบัติการพิเศษเพื่อสกัดกั้นการนำเข้าพืชหัวที่ผิดกฎหมาย

2. การบริหารการนำเข้า โดยกรมการค้าต่างประเทศ ได้กำหนดมาตรการให้ขึ้นทะเบียนผู้นำเข้า และต้องรายงานการนำเข้า ครบครอง ส่งออก สถานที่เก็บ การจำหน่ายและปริมาณคงเหลือ ตั้งแต่ ปี 2556

3. การส่งเสริมการตลาด โดยรัฐมนตรีว่าการกระทรวงพาณิชย์ ได้สั่งการให้กรมส่งเสริมการค้าระหว่างประเทศเน้นเรื่องการหาตลาดต่างประเทศสำหรับสินค้าพืชหัวด้วย

	ม.ค.	ก.พ.	มี.ค.	เม.ย.	พ.ค.	มิ.ย.	ก.ค.	ส.ค.	ก.ย.	ต.ค.	พ.ย.	ธ.ค.	เฉลี่ย
ราคาขายส่งตลาดกทม.หอมแดงภาคเหนือมัตจุกใหญ่ (กรมการค้าภายใน)													
2551	26.55	19.00	23.74	29.83	34.05	37.76	54.33	48.95	43.00	47.68	49.80	42.90	38.13
2552	27.13	19.32	20.16	24.40	27.11	30.55	39.20	41.25	45.59	49.33	45.00	39.20	34.02
2553	23.68	19.23	26.34	26.18	29.44	40.64	67.05	72.00	61.36	65.60	93.16	69.73	49.53
2554	43.25	42.50	41.83	39.00	39.00	38.45	48.47	60.45	59.00	59.00	58.09	39.60	47.39
2555	29.10	19.00	20.40	25.35	33.57	49.30	67.00	62.60	53.00	49.00	57.64	53.67	43.30
2556	39.18	32.10	22.93	33.83	48.05	62.20	86.43	92.50	92.50	92.50	92.50	81.62	64.70
2557	42.86	22.71	19.83	25.32	24.50	24.50	33.31	42.50	42.50	47.95	50.25	39.90	34.68
2558	35.50	35.50	29.79	24.44	27.50	33.69	43.57	58.45	67.50	64.23	62.64	62.50	45.44
2559	60.00	42.50											51.25
ราคาขายปลีกตลาดกทม.หอมแดงศรีสะเกษมัตจุกใหญ่ (กรมการค้าภายใน)													
2551	40.75	29.00	32.98	-	-	-	-	-	-	-	-	48.75	37.87
2552	39.80	29.68	28.61	-	-	-	-	-	-	-	-	52.85	37.74
2553	34.00	32.00	34.73	-	-	-	-	-	-	-	-	65.78	41.63
2554	59.70	57.50	55.74	52.00	-	-	-	-	-	-	-	55.63	56.11
2555	60.43	60.43	32.00	32.00	-	-	-	-	-	-	-	60.50	49.07
2556	47.95	40.35	33.29	35.00	-	-	-	-	-	-	-	57.50	42.82
2557	48.44	31.53	24.90	31.00	-	-	-	-	-	-	-	47.50	36.67
2558	43.90	39.00	32.39	30.00	-	-	-	-	-	-	-	77.50	44.56
2559	71.00	47.50											59.25
ราคาขายปลีกตลาดกทม.หอมแดงภาคเหนือมัตจุกใหญ่ (กรมการค้าภายใน)													
2551	40.59	29.00	32.98	42.39	45.47	48.76	64.62	65.08	58.00	60.45	62.50	56.98	50.57
2552	39.80	29.21	28.61	33.33	36.83	40.55	49.43	53.00	58.41	59.71	58.00	53.63	45.04
2553	34.00	32.00	34.73	36.29	40.78	53.14	77.08	83.05	72.59	78.80	107.68	84.30	61.20
2554	59.70	57.50	55.74	52.00	52.00	52.00	60.26	72.00	72.00	72.00	72.00	58.90	61.34
2555	44.40	32.00	32.00	35.18	43.24	59.15	77.59	75.90	65.35	62.00	70.00	66.39	55.27
2556	47.95	40.55	33.29	43.50	58.23	72.03	96.45	102.50	102.50	102.50	102.50	91.35	74.45
2557	54.68	32.03	26.45	32.77	31.00	31.00	42.43	55.00	55.00	60.45	61.40	49.40	44.30
2558	45.00	45.00	39.64	36.53	40.00	46.36	54.14	68.64	77.50	75.00	73.71	73.50	56.25
2559	70.00	52.50											61.25

หอมหัวใหญ่

รายการ/ปี	2555/56	2556/57	2557/58	2558/59*
1. การผลิตและความต้องการใช้				
1.1 พื้นที่ปลูก (ไร่)	10,135	8,818	8,847	10,631
1.2 ผลผลิต (ตัน)	39,909	37,756	35,466	44,598
1.3 ผลผลิตเฉลี่ยต่อไร่ (กก./ไร่)	3,938	4,282	4,013	4,204
1.4 ต้นทุน (บาท/กก.)	6.80	6.44	6.93	6.66
1.5 จำนวนคริวเรือน (คริวเรือน)	5,284	4,267	4,110	NA
1.6 ความต้องการใช้ (ตัน)	101,787	107,563	90,000	81,000
1.7 ช่วงออกสู่ตลาด	: เดือนธ.ค.-เม.ย. (ออกมากช่วงเดือนก.พ.-มี.ค. : 75.37%)			
1.8 จังหวัดแหล่งผลิต	: เชียงใหม่ เชียงราย นครสวรรค์ กาญจนบุรี			

ที่มา : สำนักงานเศรษฐกิจการเกษตร (สศก.) , * = สศก. คาดการณ์

2. การค้า**2.1 ขีดผูกพันการนำเข้า**

- ภายใต้ WTO หอมหัวใหญ่ ปริมาณโควตา 764 ตัน ภาษีในโควตา 27% นอกโควตา 142% , เมล็ดพันธุ์ ปริมาณในโควตา 3.15 ตัน ภาษีในโควตา 30% นอกโควตา 218% โดยให้ชุมชนสหกรณ์ผู้ปลูกหอมหัวใหญ่แห่งประเทศไทย จำกัด เป็นผู้นำเข้าแต่เพียงผู้เดียว

- ภายใต้ AFTA ภาษี 0% ทั้งหอมหัวใหญ่และเมล็ดพันธุ์

- ภายใต้ FTA ไทย-นิวซีแลนด์ หอมหัวใหญ่ ปริมาณโควตา 51.36 ตัน ภาษีในโควตา 14% นอกโควตาภาษี 127.80% , เมล็ดพันธุ์ ปริมาณในโควตา 0.443 ตัน ภาษีในโควตา 16% นอกโควตา 196.20%

รายการ/ปี	2556	2557	2558	2559
2.2 การนำเข้า (หอมสด พิกัด 0703)				
- ปริมาณ (ตัน)	70,063	76,541	53,027	2,134
- มูลค่า (ล้านบาท)	259.02	338.61	434.20	22.13
- ประเทศหลักที่ไทยนำเข้า	: จีน เมียนมาร์ อินเดีย เนเธอร์แลนด์			
2.3 การส่งออก (หอมสด พิกัด 0703)				
- ปริมาณ (ตัน)	8,786	7,440	10,535	430
- มูลค่า (ล้านบาท)	153.44	128.89	120.54	8.51
- ตลาดส่งออกหลักของไทย	: ญี่ปุ่น มาเลเซีย อินโดนีเซีย			

ที่มา : กรมการค้าต่างประเทศ , กรมศุลกากร , สำนักงานเศรษฐกิจการเกษตร

รายการ/ปี	2556	2557	2558	2559		
3. ราคาหอมหัวใหญ่ : เกษตรกรขายได้ (บาท/กก.)						
				ม.ค.	ก.พ.	△(%)
● เกรดคละ*	9.66	10.94	9.78	-	-	-
● เบอร์ 1*	9.39	9.78	8.79	15.50	14.34	↓7.48

หมายเหตุ * = ราคาที่เกษตรกรขายได้จากสำนักงานเศรษฐกิจการเกษตร

4. คณะกรรมการที่เกี่ยวข้อง

คณะกรรมการนโยบายและแผนพัฒนาการเกษตรและสหกรณ์ได้แต่งตั้ง คณะอนุกรรมการจัดการการผลิตและการตลาด กระเทียม หอมแดง หอมหัวใหญ่และมันฝรั่ง (ปลัดกระทรวงเกษตรและสหกรณ์เป็นประธานอนุกรรมการ ในส่วนกระทรวงพาณิชย์ มีผู้แทนกรมการค้าต่างประเทศ ผู้แทนกรมการค้าภายใน และผู้แทนองค์การคลังสินค้าร่วมเป็นอนุกรรมการ) โดยมีอำนาจหน้าที่ในการพิจารณากำหนดนโยบาย แผนงาน เป้าหมายการผลิต และมาตรการสนับสนุนการผลิตการตลาดกระเทียม หอมแดง หอมหัวใหญ่ มันฝรั่งให้สอดคล้องกับความต้องการเพื่อรักษาระดับราคาสินค้าดังกล่าว รวมทั้งกระจายเป้าหมายการผลิต และจัดการ การผลิตให้มีปริมาณและคุณภาพตามเป้าหมายที่กำหนด และกำหนดมาตรการสนับสนุนทางการผลิต และการตลาดแก่สหกรณ์ เพื่อให้เกษตรกรที่เป็นสมาชิกสหกรณ์ได้รับประโยชน์สูงสุด

มติคณะอนุกรรมการฯ เมื่อวันที่ 8 มกราคม 2556 เห็นชอบมอบหมายให้สำนักงานเศรษฐกิจการเกษตร ประสานกับหน่วยงานที่เกี่ยวข้อง ได้แก่ กรมวิชาการเกษตร กรมส่งเสริมการเกษตร และกรมพัฒนาที่ดินศึกษาและจัดทำแผนการลดพื้นที่ปลูกหอมแดง กระเทียม และหอมหัวใหญ่ โดยปลูกมันฝรั่งทดแทน ซึ่งเป็นพืชที่ให้ผลตอบแทนค่อนข้างสูง และตลาดมีความต้องการเพิ่มขึ้นตามการขยายตัวของโรงงานแปรรูปหรือศึกษาการปลูกพืชอื่นที่ให้ผลตอบแทนที่ดีกว่า

5. มาตรการ/แนวทางแก้ไขปัญหา

5.1 ประสานกรมศุลกากรกวดขันเรื่องการลักลอบนำเข้า การตรวจปล่อยสินค้า และการประเมินราคานำเข้าหอมหัวใหญ่ให้สอดคล้องใกล้เคียงกับข้อเท็จจริง เพื่อสนับสนุนช่วยเหลือให้เกษตรกรสามารถจำหน่ายผลผลิตได้ในราคาที่เหมาะสม

โดยในปี 2558 กรมศุลกากรได้ดำเนินการปรับเพิ่มราคาสำแดงการนำเข้าหอมหัวใหญ่จาก กก.ละ 2-5 บาท เป็น กก.ละ 7-10 บาท และเมื่อรวมกับภาษีนำเข้า 142% (นอกโควต้า) ทำให้มีต้นทุนการนำเข้า (เบื้องต้น) ประมาณ กก.ละ 17-24 บาท ซึ่งจะทำให้เกษตรกรไม่ถูกกดราคารับซื้อผลผลิต และหอมหัวใหญ่ในประเทศสามารถจำหน่ายแข่งขันได้ ทั้งนี้ ในปี 2559 กรมศุลกากรได้ดำเนินการอย่างต่อเนื่อง และจะเพิ่มความเข้มงวดทั้งการตรวจสอบการลักลอบและการสำแดงราคาในช่วงที่ผลผลิตของเกษตรกรออกสู่ตลาด เพื่อช่วยให้เกษตรกรไม่ถูกกดราคารับซื้อจากพ่อค้า

5.2 การกำหนดให้หอมหัวใหญ่เป็นสินค้าที่ต้องแสดงราคารับซื้อ (มาตรการต่อเนื่องจากปี 2556) โดยคณะกรรมการกลางว่าด้วยราคาสินค้าและบริการ (กกร.) ได้ออกประกาศ ดังนี้

(1) การแสดงราคาสินค้าและค่าบริการ กำหนดให้ผู้จำหน่ายหอมหัวใหญ่แสดงราคาจำหน่ายปลีก โดยให้แสดงราคาต่อหน่วย และต้องมีตัวเลขอารบิกด้วย มีผลบังคับใช้ 29 มกราคม 2556

(2) การแสดงราคารับซื้อสินค้าเกษตร กำหนดให้ผู้ประกอบธุรกิจที่ซื้อหอมหัวใหญ่เพื่อผลิตหรือจำหน่าย ต้องปิดป้ายแสดงชื่อและราคารับซื้อสินค้าเกษตร โดยให้แสดงราคาต่อหน่วย และต้องมีตัวเลขอารบิกด้วย ขนาดสูงไม่ต่ำกว่า 10 เซนติเมตร มีผลบังคับใช้ 29 มกราคม 2556

6. สถานการณ์หอมหัวใหญ่ ปี 2558/59

6.1 การผลิต สศก. คาดการณ์ (23 ธ.ค.58) เนื้อที่เพาะปลูกหอมหัวใหญ่เพิ่มขึ้นจากปีที่แล้ว เนื่องจากในแหล่งผลิตจังหวัดเชียงใหม่ต้นกล้าไม่เสียหายเหมือนปีที่ผ่านมา ซึ่งมีฝนตกช่วงเพาะกล้า ประกอบกับปริมาณการจัดสรรเมล็ดพันธุ์หอมหัวใหญ่ยังคงเดิม ส่วนผลผลิตต่อไร่ คาดว่าเพิ่มขึ้นจากปีที่แล้ว หากสภาพภูมิอากาศหนาวเย็น ไม่มีโรคและแมลงรบกวน เอื้ออำนวยต่อการผลิต ส่งผลให้ผลผลิตทั้งประเทศเพิ่มขึ้น

6.2 การตลาด เดือนกุมภาพันธ์ 2559 ผลผลิตออกสู่ตลาดมากขึ้น ขณะที่ตลาดมีความต้องการต่อเนื่อง ประกอบกับราคาหอมหัวใหญ่นำเข้าอยู่ในเกณฑ์ใกล้เคียงกับราคาขายส่งในประเทศ ส่งผลให้ราคาอ่อนตัวลงแต่ยังคงเคลื่อนไหวในเกณฑ์ค่อนข้างดี

~~~~~

กองส่งเสริมการค้าสินค้าเกษตร 1  
กรมการค้าภายใน  
กุมภาพันธ์ 2559

## ราคาหอมหัวใหญ่

8-มี.ค.-59

หน่วย : บาท/กก.

| ปี/เดือน                                              | ม.ค.  | ก.พ.  | มี.ค. | เม.ย. | พ.ค.  | มิ.ย. | ก.ค.  | ส.ค.  | ก.ย.  | ต.ค.  | พ.ย.  | ธ.ค.  | เฉลี่ย |
|-------------------------------------------------------|-------|-------|-------|-------|-------|-------|-------|-------|-------|-------|-------|-------|--------|
| <b>เบอร์ 1 ตัดจุก เกษตรกรขายได้ (สศก.)</b>            |       |       |       |       |       |       |       |       |       |       |       |       |        |
| 2555                                                  | 7.21  | 5.07  | 5.51  | -     | -     | -     | -     | -     | -     | -     | -     | 12.50 | 6.53   |
| 2556                                                  | 12.26 | 9.07  | 8.16  | 9.83  | -     | -     | -     | -     | -     | -     | -     | -     | 9.39   |
| 2557                                                  | 11.96 | 8.14  | 10.32 | -     | -     | -     | -     | -     | -     | -     | -     | -     | 9.78   |
| 2558                                                  | 10.00 | 8.77  | 8.18  | 7.92  | -     | -     | -     | -     | -     | -     | -     | -     | 8.79   |
| 2559                                                  | 15.50 | 14.34 |       |       |       |       |       |       |       |       |       |       | 14.92  |
| <b>คละ เกษตรกรขายได้ (สศก.)</b>                       |       |       |       |       |       |       |       |       |       |       |       |       |        |
| 2555                                                  | -     | -     | -     | -     | -     | -     | -     | -     | -     | -     | 11.50 | 12.67 | 12.39  |
| 2556                                                  | -     | -     | 8.75  | 9.50  | -     | -     | -     | -     | -     | -     | -     | 12.12 | 9.66   |
| 2557                                                  | 13.37 | -     | 9.17  | 8.50  | -     | -     | -     | -     | -     | 12.50 | 11.14 | -     | 10.94  |
| 2558                                                  | 9.50  | 5.25  | 6.70  | 8.67  | 9.00  | -     | -     | -     | -     | -     | -     | -     | 6.17   |
| 2559                                                  | -     | -     |       |       |       |       |       |       |       |       |       |       | -      |
| <b>ขายส่ง เบอร์ 0-1_ สั้นป่าตอง (กรมการค้าภายใน)</b>  |       |       |       |       |       |       |       |       |       |       |       |       |        |
| 2555                                                  | 14.90 | 9.71  | 10.50 | 10.93 | 11.50 | -     | -     | -     | -     | -     | -     | 18.83 | 12.73  |
| 2556                                                  | 17.95 | 14.10 | 15.69 | 18.97 | 21.86 | 22.50 | 22.50 | 22.50 | -     | -     | -     | -     | 19.51  |
| 2557                                                  | 17.50 | 17.39 | 14.36 | 15.50 | 15.50 | 18.74 | 19.50 | -     | -     | -     | -     | -     | 16.93  |
| 2558                                                  | 19.50 | 15.75 | 14.36 | 15.50 | 15.50 | 15.50 | -     | -     | -     | -     | -     | 25.00 | 17.30  |
| 2559                                                  | 22.60 | 23.73 |       |       |       |       |       |       |       |       |       |       | 23.17  |
| <b>ขายส่ง เบอร์ 0-1_ ฝาง (กรมการค้าภายใน)</b>         |       |       |       |       |       |       |       |       |       |       |       |       |        |
| 2555                                                  | -     | -     | 10.50 | 11.36 | 12.50 | 14.17 | -     | -     | -     | -     | -     | -     | 12.13  |
| 2556                                                  | -     | -     | 16.50 | 19.46 | 22.83 | 23.50 | 23.50 | 23.50 | -     | -     | -     | -     | 21.55  |
| 2557                                                  | -     | -     | -     | 15.50 | 15.50 | 19.95 | 21.00 | 21.00 | -     | -     | -     | -     | 18.59  |
| 2558                                                  | -     | -     | 16.06 | 15.50 | 17.22 | 19.50 | 21.79 | 25.50 | 25.50 | -     | -     | -     | 20.15  |
| 2559                                                  | -     | 26.00 |       |       |       |       |       |       |       |       |       |       | -      |
| <b>ขายปลีก เบอร์ 0-1_ สั้นป่าตอง (กรมการค้าภายใน)</b> |       |       |       |       |       |       |       |       |       |       |       |       |        |
| 2555                                                  | 25.00 | 19.07 | 19.50 | 20.14 | 21.00 | -     | -     | -     | -     | -     | -     | 28.33 | 22.17  |
| 2556                                                  | 26.36 | 21.75 | 21.63 | 25.54 | 28.17 | 29.00 | 29.00 | 29.00 | -     | -     | -     | -     | 26.31  |
| 2557                                                  | 25.00 | 24.89 | 20.71 | 21.00 | 21.00 | 25.86 | 27.00 | -     | -     | -     | -     | -     | 23.64  |
| 2558                                                  | 27.00 | 24.50 | 23.86 | 25.00 | 25.00 | 25.00 | -     | -     | -     | -     | -     | 33.00 | 26.19  |
| 2559                                                  | 31.80 | 33.90 |       |       |       |       |       |       |       |       |       |       | 32.85  |
| <b>ขายปลีก เบอร์ 0-1_ ฝาง (กรมการค้าภายใน)</b>        |       |       |       |       |       |       |       |       |       |       |       |       |        |
| 2555                                                  | -     | -     | 19.50 | 21.00 | 23.00 | 24.55 | -     | -     | -     | -     | -     | -     | 22.01  |
| 2556                                                  | -     | -     | 25.00 | 27.24 | 30.11 | 31.00 | 31.00 | 31.00 | -     | -     | -     | -     | 29.23  |
| 2557                                                  | -     | -     | -     | 23.00 | 23.00 | 27.86 | 29.00 | 29.00 | -     | -     | -     | -     | 26.37  |
| 2558                                                  | -     | -     | 26.11 | 25.00 | 27.33 | 29.00 | 31.29 | 35.00 | 35.00 | -     | -     | -     | 29.82  |
| 2559                                                  | -     | 36.50 |       |       |       |       |       |       |       |       |       |       | 36.50  |

## กระเทียม

| รายการ/ปี                                                            | 2555/56 | 2556/57 | 2557/58 | 2558/59* |
|----------------------------------------------------------------------|---------|---------|---------|----------|
| <b>1. การผลิตและความต้องการใช้</b>                                   |         |         |         |          |
| 1.1 พื้นที่ปลูก (ไร่)                                                | 94,704  | 79,719  | 71,706  | 71,093   |
| 1.2 ผลผลิต (ตัน)                                                     | 79,442  | 72,109  | 73,626  | 73,638   |
| 1.3 ผลผลิตต่อไร่ (กก.)                                               | 839     | 905     | 1,027   | 1,036    |
| 1.4 ต้นทุนกระเทียมแห้ง (บาท/กก.)                                     | 29.48   | 29.52   | 26.89   | 26.67    |
| 1.5 จำนวนคริวเรือน (คริวเรือน)                                       | 42,530  | 32,147  | 27,663  | NA       |
| 1.6 ความต้องการใช้ (ตัน)                                             | 146,981 | 141,392 | 136,000 | 173,000  |
| 1.7 ช่วงออกสู่ตลาด : ธ.ค. - เม.ย. (ออกสู่ตลาดมากช่วง มี.ค. : 75.85%) |         |         |         |          |
| 1.8 จังหวัดแหล่งผลิตสำคัญ : เชียงใหม่ แม่ฮ่องสอน พะเยา ลำปาง ลำพูน   |         |         |         |          |
| ที่มา : สำนักงานเศรษฐกิจการเกษตร , * = คาดการณ์                      |         |         |         |          |

## 2. การค้า

## 2.1 ข้อผูกพันการนำเข้า

- WTO ในโควตา ปริมาณ 65 ตัน ภาษี 27% ให้ อคส. เป็นผู้นำเข้าแต่เพียงผู้เดียว นอกโควตา ภาษี 57%
- AFTA ภาษี 0%

| รายการ/ปี                            | 2556   | 2557   | 2558     | 2559   |
|--------------------------------------|--------|--------|----------|--------|
| <b>2.2 การนำเข้า (พิกัด 0703 20)</b> |        |        |          | (ม.ค.) |
| - ปริมาณ (ตัน)                       | 55,344 | 56,210 | 68,431   | 5,497  |
| - มูลค่า (ล้านบาท)                   | 472.86 | 496.40 | 1,062.72 | 116.30 |
| <b>2.3 การส่งออก (พิกัด 0703 20)</b> |        |        |          | (ม.ค.) |
| - ปริมาณ (ตัน)                       | 8      | 238    | 54       | 1      |
| - มูลค่า (ล้านบาท)                   | 1.30   | 6.46   | 13.38    | 0.16   |

- ประเทศคู่แข่ง : จีน เมียนมาร์
- ประเทศคู่ค้า : จีน อินโดนีเซีย ไต้หวัน มาเลเซีย

ที่มา : กรมการค้าต่างประเทศ , กรมศุลกากร

| รายการ/ปี                            | 2556  | 2557  | 2558  | 2559  |             |             |             |
|--------------------------------------|-------|-------|-------|-------|-------------|-------------|-------------|
| <b>3. ราคากระเทียม (บาท/กก.)</b>     |       |       |       |       | <b>ม.ค.</b> | <b>ก.พ.</b> | <b>Δ(%)</b> |
| ● สดคละ เกษตรกรขายได้ (สศก.)**       | 14.09 | 17.16 | 13.00 | -     | 19.19       | -           |             |
| ● แห้งใหญ่คละ เกษตรกรขายได้ (สศก.)** | 46.88 | 77.15 | 65.17 | -     | 68.80       | -           |             |
| ● ขายส่ง_แห้งมัดจุกหัวใหญ่           | 83.61 | 75.45 | 69.56 | 77.50 | 90.75       | ↑17.09      |             |
| ● ขายปลีก_แห้งมัดจุกหัวใหญ่          | 94.78 | 83.01 | 81.80 | 91.50 | 103.13      | ↑12.71      |             |

หมายเหตุ \*\* = เฉลี่ยทั้งประเทศ

#### 4. คณะกรรมการที่เกี่ยวข้อง

คณะกรรมการนโยบายและแผนพัฒนาการเกษตรและสหกรณ์ได้แต่งตั้ง คณะอนุกรรมการจัดการการผลิตและการตลาด กระจ่าง หอมแดง หอมหัวใหญ่และมันฝรั่ง (ปลัดกระทรวงเกษตรและสหกรณ์เป็นประธานอนุกรรมการ ในส่วนกระทรวงพาณิชย์ มีผู้แทนกรมการค้าต่างประเทศ ผู้แทนกรมการค้าภายใน และผู้แทนองค์การคลังสินค้าร่วมเป็นอนุกรรมการ) โดยมีอำนาจหน้าที่ในการพิจารณากำหนดนโยบาย แผนงาน เป้าหมายการผลิต และมาตรการสนับสนุนการผลิตการตลาดกระจ่าง หอมแดง หอมหัวใหญ่ มันฝรั่งให้สอดคล้องกับความต้องการเพื่อรักษาระดับราคาสินค้าดังกล่าว รวมทั้งกระจายเป้าหมายการผลิต และจัดการการผลิตให้มีปริมาณและคุณภาพตามเป้าหมายที่กำหนด และกำหนดมาตรการสนับสนุนทางด้านการผลิตและการตลาดแก่สหกรณ์ เพื่อให้เกษตรกรที่เป็นสมาชิกสหกรณ์ได้รับประโยชน์สูงสุด

มติคณะอนุกรรมการฯ เมื่อวันที่ 8 มกราคม 2556 เห็นชอบมอบหมายให้สำนักงานเศรษฐกิจการเกษตร ประสานกับหน่วยงานที่เกี่ยวข้อง ได้แก่ กรมวิชาการเกษตร กรมส่งเสริมการเกษตร และกรมพัฒนาที่ดินศึกษาจัดทำแผนการลดพื้นที่ปลูกหอมแดง กระจ่าง และหอมหัวใหญ่ โดยปลูกมันฝรั่งทดแทน ซึ่งเป็นพืชที่ให้ผลตอบแทนค่อนข้างสูง และตลาดมีความต้องการเพิ่มขึ้น ตามการขยายตัวของโรงงานแปรรูป หรือศึกษาการปลูกพืชอื่นที่ให้ผลตอบแทนที่ดีกว่า

#### 5. มาตรการ/แนวทางแก้ไขปัญหา

5.1 ประสานขอความร่วมมือกรมศุลกากรเข้มงวดกวดขันการลักลอบนำเข้า การตรวจปล่อยสินค้า การประเมินราคานำเข้ากระจ่างให้สอดคล้องใกล้เคียงกับข้อเท็จจริง เพื่อสนับสนุนช่วยเหลือให้เกษตรกรสามารถจำหน่ายผลผลิตได้ในราคาที่เหมาะสม

โดยในปี 2558 กรมศุลกากรได้ดำเนินการปรับเพิ่มราคาสำแดงการนำเข้ากระจ่าง จาก กก.ละ 5-7 บาท เป็น กก.ละ 18 บาท เมื่อรวมกับภาษีนำเข้า 57% (นอกโควต้า) ทำให้มีต้นทุนการนำเข้า (เบื้องต้น) ประมาณ กก.ละ 28 บาท ซึ่งจะช่วยให้เกษตรกรไม่ถูกกดราคารับซื้อผลผลิตและกระจ่างในประเทศสามารถจำหน่ายแข่งขันได้ และดำเนินการจับกุมการลักลอบนำเข้ากระจ่างอย่างต่อเนื่อง ทั้งนี้ ในปี 2559 กำหนดแผนการดำเนินการเช่นเดียวกับที่ผ่านมา และเพิ่มความเข้มงวดในช่วงที่เกษตรกรเก็บเกี่ยวผลผลิตออกจำหน่ายด้วย

5.2 มาตรการควบคุมโดยคณะกรรมการกลางว่าด้วยราคาสินค้าและบริการ (กกร.) ดังนี้

5.2.1 กำหนดให้กระจ่างเป็นสินค้าควบคุมในปี 2559 (ต่อเนื่องจากปี 2558)

5.2.2 ควบคุมการขนย้ายกระจ่างที่นำเข้าจากต่างประเทศ ปี 2559 ตั้งแต่ 400 กก. ขึ้นไป โดยทางบกหรือทางทะเลเข้าหรือออกจากจังหวัดที่กำหนด 52 จังหวัด ต้องขออนุญาตขนย้าย

5.2.3 การแจ้งปริมาณ สถานที่เก็บ และจัดทำบัญชีสินค้ากระจ่างที่นำเข้าจากต่างประเทศ ปี 2559 กำหนดดังนี้

(1) ให้ผู้นำเข้ากระจ่างจากต่างประเทศต้องแจ้งชื่อทางการค้า (ตรา) ชนิด ขนาดเกรด ปริมาณการนำเข้า จำหน่าย คงเหลือ สถานที่เก็บ ชื่อที่อยู่ของผู้ซื้อหรือผู้รับภายใน 7 วัน ตั้งแต่วันที่นำเข้ามาในราชอาณาจักร

(2) ให้ผู้ครอบครองกระเทียมนำเข้าจากต่างประเทศ (กรรมสิทธิ์หรือครอบครอง แทนผู้อื่น) ตั้งแต่ 2,000 กก. ขึ้นไป ต้องแจ้งชื่อทางการค้า (ตรา) ชนิด ขนาด เกรด ปริมาณที่มีอยู่ ปริมาณที่ได้มา ปริมาณจำหน่าย ปริมาณคงเหลือ สถานที่เก็บ ชื่อและที่อยู่ของผู้ซื้อหรือผู้รับภายใน 15 วัน ตั้งแต่วันที่ประกาศฉบับนี้ใช้บังคับ กรณีที่มีการครอบครองภายหลังวันที่ประกาศใช้บังคับ ให้แจ้งภายใน 15 วัน ตั้งแต่วันที่ที่มีการครอบครองเกินปริมาณที่กำหนด ทั้งนี้ ผู้นำเข้าและ ผู้ครอบครองจะต้องจัดทำบัญชีคุมสินค้าเป็นรายวันและลงบัญชีให้แล้วเสร็จภายใน 3 วัน และต้องเก็บบัญชีไว้ ณ สถานที่เก็บเพื่อให้ตรวจสอบได้ตลอดเวลา

5.3 กำหนดให้กระเทียมเป็นสินค้าที่ต้องแสดงราคาซื้อ ปี 2556 โดยคณะกรรมการกลางว่าด้วยราคาสินค้าและบริการ (กกร.) ได้ออกประกาศ ดังนี้

5.3.1 ประกาศคณะกรรมการกลางว่าด้วยราคาสินค้าและบริการ เรื่อง การแสดงราคาสินค้าและค่าบริการ ปี 2556 โดยกำหนดให้ผู้จำหน่ายกระเทียมแสดงราคาจำหน่ายปลีก โดยให้แสดงราคาต่อหน่วยและต้องมีตัวเลขอารบิกด้วย

5.3.2 ประกาศคณะกรรมการกลางว่าด้วยราคาสินค้าและบริการ เรื่อง การแสดงราคาซื้อสินค้าเกษตร ปี 2556 กำหนดให้ผู้ประกอบธุรกิจที่ซื้อกระเทียมเพื่อผลิตหรือจำหน่าย ต้องปิดป้ายแสดงชื่อและราคาซื้อสินค้าเกษตร โดยให้แสดงราคาต่อหน่วย และต้องมีตัวเลขอารบิกด้วย ขนาดสูงไม่ต่ำกว่า 10 เซนติเมตร

## 6. สถานการณ์กระเทียม ปี 2558/59

6.1 การผลิต สศก. คาดการณ์ (23 ธ.ค.58) คาดว่าเนื้อที่เพาะปลูกกระเทียมทั้งประเทศลดลงจากปีที่แล้ว เนื่องจากราคากระเทียมในปี 2558 ไม่จูงใจให้เกษตรกรเพิ่มเนื้อที่เพาะปลูก โดยราคากระเทียมแห้งใหญ่คละที่เกษตรกรขายได้ในปี 2558 เฉลี่ย กก.ละ 65.17 บาท เมื่อเปรียบเทียบกับปี 2557 เฉลี่ย กก.ละ 77.15 บาท ลดลง กก.ละ 11.97 บาท หรือลดลงร้อยละ 15.52 เกษตรกรจึงปรับเปลี่ยนไปปลูกพืชผักอื่นๆ เช่น ข้าวโพดหวาน ข้าวโพดเลี้ยงสัตว์ ข้าวโพดเพื่อทำเมล็ดพันธุ์ หรือพืชผักสวนครัว ส่วนผลผลิตต่อไร่คาดว่าจะเพิ่มขึ้น เนื่องจากมีปริมาณน้ำเพียงพอ และอุณหภูมิที่เหมาะสมต่อการเจริญเติบโตของกระเทียม ประกอบกับไม่มีปัญหาจากโรคระบาดและแมลงที่เป็นศัตรูพืชมารบกวน จึงส่งผลให้ภาพรวมของผลผลิตทั้งประเทศเพิ่มขึ้น

6.2 การตลาด เดือนกุมภาพันธ์ 2559 ผลผลิตกระเทียมสดออกสู่ตลาดมากขึ้น แต่ยังมีปริมาณไม่มาก ราคาอยู่ในเกณฑ์ดี สำหรับกระเทียมแห้งเป็นผลผลิตภาคตะวันออกเฉียงเหนือ ราคาอยู่ในเกณฑ์สูง เนื่องจากผลผลิตมีน้อยมาก คุณภาพดี เก็บไว้ได้นาน และนิยมบริโภคในพื้นที่ ส่วนกระเทียมแห้งภาคเหนือ คาดว่าจะออกสู่ตลาดในช่วงเดือนเมษายน 2559 ภาวะการค้ายังคงตึงตัว พ่อค้าระบายสต็อกกระเทียมเก่าเกือบหมดแล้ว และมีความต้องการกระเทียมฤดูกาลใหม่อย่างต่อเนื่อง

## ราคากระเทียม

4-มี.ค.-59

หน่วย : บาท/กก.

| ปี/เดือน                                           | ม.ค.   | ก.พ.   | มี.ค.  | เม.ย. | พ.ค.  | มิ.ย. | ก.ค.  | ส.ค.  | ก.ย.   | ต.ค.   | พ.ย.   | ธ.ค.   | เฉลี่ย |
|----------------------------------------------------|--------|--------|--------|-------|-------|-------|-------|-------|--------|--------|--------|--------|--------|
| สดคละ เกษตรกรขายได้ (สดก.)                         |        |        |        |       |       |       |       |       |        |        |        |        |        |
| 2555                                               | 19.20  | 8.03   | 8.82   | 10.53 | -     | -     | -     | -     | -      | -      | -      | -      | 9.56   |
| 2556                                               | 13.00  | 13.37  | 14.25  | 15.11 | -     | -     | -     | -     | -      | -      | -      | -      | 14.09  |
| 2557                                               | 36.12  | 19.70  | 15.23  | 11.93 | -     | -     | -     | -     | -      | -      | -      | -      | 17.16  |
| 2558                                               | 30.50  | 13.65  | 10.27  | 14.11 | -     | -     | -     | -     | -      | -      | -      | -      | 13.00  |
| 2559                                               | -      | 19.19  |        |       |       |       |       |       |        |        |        |        | 19.19  |
| แห้งใหญ่คละ เกษตรกรขายได้ (สดก.)                   |        |        |        |       |       |       |       |       |        |        |        |        |        |
| 2555                                               | -      | -      | -      | 29.27 | 29.03 | -     | -     | -     | -      | -      | -      | -      | 29.27  |
| 2556                                               | -      | 49.88  | 45.06  | 45.87 | -     | -     | -     | -     | -      | -      | -      | -      | 46.88  |
| 2557                                               | -      | 85.99  | 76.93  | 27.52 | -     | -     | -     | -     | -      | -      | -      | -      | 77.15  |
| 2558                                               | 77.39  | 68.80  | 65.36  | 33.02 | -     | -     | -     | -     | -      | -      | -      | -      | 65.17  |
| 2559                                               | -      | 68.80  |        |       |       |       |       |       |        |        |        |        | 68.80  |
| กระเทียมแห้งมัดจุกหัวใหญ่_ขายส่ง (กรมการค้าภายใน)  |        |        |        |       |       |       |       |       |        |        |        |        |        |
| 2555                                               | 86.76  | 68.62  | 56.24  | 51.00 | 50.52 | 55.11 | 57.00 | 56.30 | 55.00  | 53.78  | 64.20  | 61.00  | 59.63  |
| 2556                                               | 77.70  | 83.50  | 76.26  | 75.89 | 75.12 | 77.00 | 77.00 | 77.38 | 89.81  | 92.50  | 97.86  | 103.24 | 83.61  |
| 2557                                               | 113.41 | 118.16 | 98.69  | 69.72 | 64.13 | 62.50 | 62.50 | 62.50 | 62.50  | 62.50  | 62.70  | 66.10  | 75.45  |
| 2558                                               | 66.50  | 71.50  | 77.36  | 65.50 | 65.50 | 65.88 | 69.93 | 70.50 | 70.50  | 70.50  | 70.50  | 70.50  | 69.56  |
| 2559                                               | 77.50  | 90.75  |        |       |       |       |       |       |        |        |        |        | 84.13  |
| กระเทียมแห้งมัดจุกหัวใหญ่_ขายปลีก (กรมการค้าภายใน) |        |        |        |       |       |       |       |       |        |        |        |        |        |
| 2555                                               | 115.00 | 102.00 | 84.59  | 78.00 | 76.81 | 80.50 | 82.00 | 82.00 | 81.55  | 77.24  | 79.00  | 75.00  | 84.47  |
| 2556                                               | 91.05  | 98.00  | 90.05  | 86.33 | 85.85 | 88.00 | 88.00 | 88.43 | 100.83 | 102.50 | 107.74 | 110.54 | 94.78  |
| 2557                                               | 120.91 | 125.66 | 107.74 | 79.72 | 71.18 | 69.00 | 69.00 | 69.00 | 69.00  | 69.00  | 69.35  | 76.50  | 83.01  |
| 2558                                               | 77.50  | 82.50  | 86.43  | 75.00 | 75.00 | 76.05 | 84.14 | 85.00 | 85.00  | 85.00  | 85.00  | 85.00  | 81.80  |
| 2559                                               | 91.50  | 103.13 |        |       |       |       |       |       |        |        |        |        | 97.32  |
| กระเทียมแห้งแกะกลีบใหญ่_ขายส่ง (กรมการค้าภายใน)    |        |        |        |       |       |       |       |       |        |        |        |        |        |
| 2555                                               | 88.10  | 70.31  | 61.64  | 57.00 | 54.62 | 56.10 | 57.00 | 56.03 | 53.70  | 53.00  | 61.82  | 63.00  | 61.03  |
| 2556                                               | 66.27  | 68.32  | 74.52  | 75.00 | 75.00 | 75.00 | 75.00 | 77.14 | 101.67 | 105.00 | 110.24 | -      | 82.11  |
| 2557                                               | 121.14 | 128.16 | 113.33 | 87.22 | 70.79 | 65.00 | 65.00 | 65.00 | 65.00  | 65.00  | 65.50  | 70.00  | 81.76  |
| 2558                                               | 70.00  | 75.00  | 80.95  | 70.00 | 70.00 | 70.00 | 70.00 | 70.00 | 70.00  | 70.00  | 71.43  | 75.00  | 71.87  |
| 2559                                               | 80.50  | 88.50  |        |       |       |       |       |       |        |        |        |        | 84.50  |
| กระเทียมแห้งแกะกลีบใหญ่_ขายปลีก (กรมการค้าภายใน)   |        |        |        |       |       |       |       |       |        |        |        |        |        |
| 2555                                               | 113.00 | 99.63  | 87.62  | 85.00 | 82.86 | 82.00 | 82.00 | 82.00 | 78.95  | 75.00  | 76.50  | 78.00  | 85.21  |
| 2556                                               | 81.27  | 82.00  | 82.81  | 83.00 | 83.00 | 83.00 | 83.00 | 84.98 | 112.74 | 117.50 | 122.74 | -      | 92.37  |
| 2557                                               | 133.67 | 140.66 | 125.83 | 99.72 | 83.29 | 77.50 | 77.50 | 77.50 | 77.50  | 77.50  | 78.00  | 82.50  | 94.26  |
| 2558                                               | 82.50  | 87.50  | 93.45  | 82.50 | 82.50 | 82.50 | 82.50 | 82.50 | 82.50  | 82.50  | 83.93  | 87.50  | 84.37  |
| 2559                                               | 93.88  | 103.50 |        |       |       |       |       |       |        |        |        |        | 98.69  |

หมายเหตุ ปี 2555 อ.ต.ก.แทรกแซงรับซื้อกระเทียมจากเกษตรกร

กองส่งเสริมการค้าสินค้าเกษตร 1

## สุกร

|                                       | ๒๕๕๕    | ๒๕๕๖    | ๒๕๕๗    | ๒๕๕๘    | ๒๕๕๙<br>(ประมาณการ)  |
|---------------------------------------|---------|---------|---------|---------|----------------------|
| ๑. ผลผลิต (ล้านตัว) : สศก.            | ๑๒.๘๓   | ๑๓.๐๗   | ๑๒.๘๒   | ๑๓.๒๙   | ๑๓.๖๖                |
| ๒. ใช้ภายในประเทศ (ล้านตัว) : สศก.    | ๑๒.๓๐   | ๑๒.๓๑   | ๑๒.๑๗   | ๑๒.๖๓   | ๑๒.๙๘                |
| ๓. ส่งออกเนื้อสุกร - ปริมาณ (ตัน)     | ๑๔,๓๙๒  | ๑๕,๙๑๗  | ๑๖,๑๔๑  | ๑๖,๑๒๙  | ๑,๔๐๐                |
| - มูลค่า (ล้านบาท)                    | ๒,๗๑๗   | ๒,๖๕๓   | ๒,๗๔๘   | ๒,๖๙๖   | ๒๑๐                  |
| ส่งออกสุกรมีชีวิต - ปริมาณ (ตัว)      | ๕๓๓,๕๙๓ | ๒๔๓,๒๖๑ | ๔๑๐,๑๙๕ | ๕๖๐,๓๕๐ | ๘๕,๒๗๘               |
| - มูลค่า (ล้านบาท)                    | ๒,๐๑๙   | ๙๒๕     | ๑,๗๖๕   | ๒,๕๓๙   | ๓๔๘<br>(ม.ค.๕๙)      |
| ๔. ต้นทุนการผลิต (บาท/กก.) : สศก.     | ๕๘.๖๗   | ๕๙.๔๘   | ๖๙.๗๒   | ๖๗.๕๔   | ๖๖.๒๑<br>(f มี.ค.๕๙) |
| ๕. ราคาสุกรมีชีวิตแหล่งผลิต (บาท/กก.) | ๕๕.๕๙   | ๖๗.๐๐   | ๗๕.๑๗   | ๖๗.๖๘   | ๖๗.๕๐<br>(๔ มี.ค.๕๙) |

ที่มา ผลผลิต การใช้ ต้นทุน : สศก. / ส่งออก : กรมศุลกากร / ราคา : คน.

## ๖. สรุปสถานการณ์ เดือนกุมภาพันธ์

ภาวะการผลิตปกติ ปริมาณผลผลิตโดยรวมมีมากและเพียงพอกับความต้องการของตลาด ภาวะการค้าคล่องตัวขึ้นในช่วงที่ตรงกับเทศกาลตรุษจีน และชะลอตัวลงหลังเทศกาลดังกล่าว ด้านการส่งออกสุกรมีชีวิตคล่องตัวขึ้นเล็กน้อย จากความต้องการของประเทศเพื่อนบ้านที่เพิ่มขึ้น ภาวะดังกล่าวทำให้ราคาสุกรมีชีวิตหน้าฟาร์มปรับสูงขึ้นจาก กก. ๖๕ - ๖๖ บาท (ต้นเดือน) เป็น กก.ละ ๖๗ - ๖๘ บาท (ปลายเดือน)

ปี ๒๕๕๙ (ม.ค.๕๙) มีการส่งออกสุกรมีชีวิตและเนื้อสุกร ดังนี้

๑) สุกรมีชีวิต จำนวน ๘๕,๒๗๘ ตัว เพิ่มขึ้นร้อยละ ๘๔.๐๑ เมื่อเทียบกับช่วงเดียวกันของปีก่อน ประเทศคู่ค้าสำคัญ ได้แก่ กัมพูชา (๗๑.๗๐ %) ลาว (๒๗.๓๙ %)

๒) เนื้อสุกรรวม ๑,๔๐๐ ตัน แบ่งเป็นเนื้อสุกรสด จำนวน ๕๗๙ ตัน และเนื้อสุกรแปรรูป จำนวน ๘๒๑ ตัน ประเทศคู่ค้าสำคัญ ได้แก่ ญี่ปุ่น (๕๕.๕๕ %) ลาว (๓๗.๑๕ %) ฮองกง (๕.๑๘ %)

## ๘. แนวโน้มเดือนมีนาคม - เมษายน ๒๕๕๙

คาดว่า สภาพอากาศที่ร้อนจะส่งผลต่อการเจริญเติบโตของสุกร ซึ่งจะทำให้สุกรโตช้าและออกสู่ตลาดน้อยลง อย่างไรก็ตาม ยังคงมีสุกรสะสมอยู่ในระบบค่อนข้างมากและมีเพียงพอต่อความต้องการใช้และบริโภค ภาวะการค้ามีแนวโน้มชะลอตัวตามความต้องการของตลาดที่ลดลงเนื่องจากโรงเรียนปิดภาคเรียน ด้านราคาสุกรมีชีวิตหน้าฟาร์มมีแนวโน้มทรงตัว

\*\*\*\*\*

กรมการค้าภายใน กระทรวงพาณิชย์

มีนาคม ๒๕๕๙

D:\รายงานเดือน\swine\_mReport ก.พ.๕๙.docx

| ปี                                                    | ม.ค.   | ก.พ.   | มี.ค.  | เม.ย.  | พ.ค.   | มิ.ย.  | ก.ค.   | ส.ค.   | ก.ย.   | ต.ค.   | พ.ย.   | ธ.ค.   | เฉลี่ย |
|-------------------------------------------------------|--------|--------|--------|--------|--------|--------|--------|--------|--------|--------|--------|--------|--------|
| ราคาขายส่งสุกรมีชีวิต (ฟาร์ม) ณ แหล่งผลิต (บาท/กก.)   |        |        |        |        |        |        |        |        |        |        |        |        |        |
| 2552                                                  | 54.15  | 57.45  | 58.45  | 62.06  | 61.89  | 58.82  | 56.05  | 56.60  | 56.14  | 53.17  | 55.69  | 57.05  | 57.29  |
| 2553                                                  | 58.30  | 61.25  | 61.50  | 61.50  | 61.50  | 61.50  | 61.36  | 59.31  | 55.73  | 52.40  | 53.50  | 52.25  | 58.34  |
| 2554                                                  | 53.25  | 60.18  | 62.07  | 68.09  | 69.50  | 69.50  | 73.61  | 79.86  | 70.32  | 59.30  | 55.82  | 61.80  | 65.28  |
| 2555                                                  | 55.05  | 51.07  | 50.69  | 62.15  | 61.79  | 57.50  | 56.41  | 58.40  | 54.50  | 49.55  | 56.14  | 53.83  | 55.59  |
| 2556                                                  | 62.09  | 66.03  | 60.93  | 67.94  | 65.60  | 67.50  | 69.12  | 73.40  | 68.64  | 67.50  | 67.50  | 67.72  | 67.00  |
| 2557                                                  | 74.41  | 74.92  | 75.74  | 80.50  | 81.24  | 82.40  | 80.69  | 79.55  | 73.77  | 66.23  | 66.10  | 66.50  | 75.17  |
| 2558                                                  | 63.10  | 62.50  | 63.45  | 68.17  | 69.83  | 71.50  | 68.07  | 72.20  | 74.50  | 67.88  | 65.50  | 65.50  | 67.68  |
| 2559                                                  | 67.00  | 67.10  |        |        |        |        |        |        |        |        |        |        | 67.05  |
| ราคาขายส่ง สุกรชำแหละ (ซีก) ตลาด กทม. (บาท/กก.)       |        |        |        |        |        |        |        |        |        |        |        |        |        |
| 2552                                                  | 64.15  | 67.45  | 68.43  | 71.94  | 71.89  | 69.00  | 66.00  | 66.55  | 66.18  | 63.21  | 66.21  | 68.05  | 67.42  |
| 2553                                                  | 69.13  | 71.25  | 71.50  | 71.50  | 71.50  | 71.50  | 71.50  | 70.40  | 66.05  | 61.50  | 62.50  | 61.30  | 68.30  |
| 2554                                                  | 62.60  | 70.03  | 71.85  | 78.91  | 81.50  | 81.50  | 84.39  | 90.23  | 83.36  | 70.80  | 68.27  | 74.05  | 76.46  |
| 2555                                                  | 67.30  | 64.07  | 63.60  | 74.09  | 72.40  | 69.40  | 68.41  | 70.80  | 67.50  | 62.55  | 67.68  | 66.28  | 67.84  |
| 2556                                                  | 73.91  | 78.13  | 73.12  | 79.50  | 76.79  | 78.50  | 80.12  | 84.40  | 79.64  | 78.50  | 78.50  | 78.72  | 78.32  |
| 2557                                                  | 85.41  | 85.92  | 86.74  | 91.50  | 92.61  | 94.40  | 92.69  | 91.55  | 85.77  | 78.23  | 78.10  | 78.50  | 86.78  |
| 2558                                                  | 75.10  | 74.50  | 75.45  | 80.17  | 81.83  | 83.50  | 80.07  | 84.20  | 86.50  | 79.88  | 77.50  | 77.50  | 79.68  |
| 2559                                                  | 79.00  | 79.10  |        |        |        |        |        |        |        |        |        |        | 79.05  |
| ราคาขายปลีก เนื้อแดง (ตัดแต่ง) ตลาด กทม. (บาท/กก.)    |        |        |        |        |        |        |        |        |        |        |        |        |        |
| 2552                                                  | 109.25 | 114.47 | 112.95 | 121.41 | 123.06 | 116.93 | 110.00 | 110.00 | 110.34 | 105.95 | 109.40 | 112.50 | 113.02 |
| 2553                                                  | 115.00 | 118.75 | 115.00 | 115.00 | 115.00 | 115.00 | 115.00 | 115.00 | 110.23 | 105.00 | 105.00 | 105.00 | 112.42 |
| 2554                                                  | 105.75 | 116.32 | 116.63 | 131.91 | 134.86 | 130.00 | 137.63 | 150.86 | 137.39 | 120.25 | 118.18 | 125.75 | 127.13 |
| 2555                                                  | 119.75 | 112.98 | 106.43 | 122.79 | 123.45 | 117.50 | 115.45 | 119.75 | 112.50 | 106.14 | 117.05 | 113.89 | 115.64 |
| 2556                                                  | 129.09 | 134.87 | 124.17 | 131.67 | 130.60 | 132.50 | 134.88 | 142.50 | 135.36 | 132.50 | 132.50 | 133.06 | 132.81 |
| 2557                                                  | 145.45 | 148.55 | 150.60 | 162.50 | 162.50 | 162.26 | 157.98 | 155.13 | 145.45 | 134.09 | 132.50 | 132.50 | 149.13 |
| 2558                                                  | 129.00 | 127.50 | 127.98 | 136.67 | 140.28 | 142.50 | 138.93 | 141.50 | 146.82 | 136.55 | 132.50 | 132.50 | 136.06 |
| 2559                                                  | 132.50 | 132.50 |        |        |        |        |        |        |        |        |        |        | 132.50 |
| ราคาขายปลีก เนื้อแดง (ไม่ตัดแต่ง) ตลาด กทม. (บาท/กก.) |        |        |        |        |        |        |        |        |        |        |        |        |        |
| 2555                                                  |        |        |        |        |        | 111.00 | 108.55 | 110.88 | 104.63 | 95.86  | 107.05 | 104.36 | 106.05 |
| 2556                                                  | 116.41 | 120.74 | 112.76 | 122.33 | 120.38 | 122.00 | 124.76 | 132.50 | 125.36 | 122.50 | 122.50 | 123.06 | 122.11 |
| 2557                                                  | 137.32 | 137.84 | 140.60 | 152.50 | 152.50 | 152.26 | 147.98 | 145.13 | 134.46 | 122.89 | 123.20 | 124.00 | 139.22 |
| 2558                                                  | 117.90 | 117.00 | 117.43 | 125.25 | 129.61 | 132.50 | 128.93 | 131.50 | 136.82 | 126.55 | 122.50 | 122.50 | 125.71 |
| 2559                                                  | 122.50 | 122.50 |        |        |        |        |        |        |        |        |        |        | 122.50 |

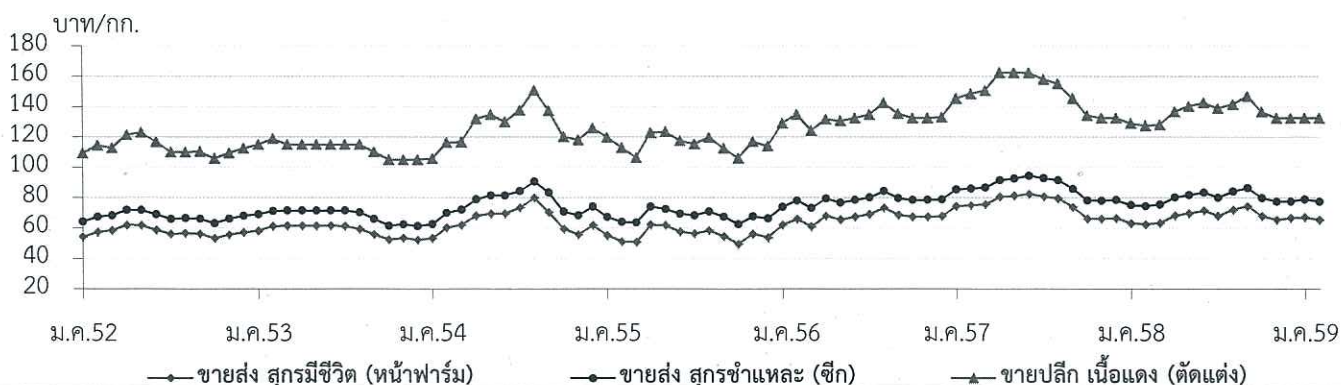



## ไข่ไก่

|                                   | ๒๕๕๕   | ๒๕๕๖   | ๒๕๕๗   | ๒๕๕๘   | ๒๕๕๙<br>(ประมาณการ) |
|-----------------------------------|--------|--------|--------|--------|---------------------|
| ๑. ผลผลิต (ล้านฟอง)               | ๑๐,๙๙๘ | ๑๑,๑๔๘ | ๑๑,๗๐๖ | ๑๒,๔๐๐ | ๑๒,๙๖๘              |
| ๒. การใช้ภายในประเทศ (ล้านฟอง)    | ๑๐,๘๔๙ | ๑๐,๙๗๑ | ๑๑,๕๖๒ | ๑๒,๒๑๑ | ๑๒,๗๐๙              |
| ๓. การส่งออก - ปริมาณ (ล้านฟอง)   | ๑๕๐    | ๑๗๘    | ๑๔๔    | ๑๘๙    | ๑๖.๐๐               |
| - มูลค่า (ล้านบาท)                | ๓๙๕    | ๔๖๒    | ๔๕๖    | ๕๘๘    | ๔๘.๒๙<br>(ม.ค.๕๙)   |
| ๔. ต้นทุนการผลิต : สศก. (บาท/ฟอง) | ๒.๕๘   | ๒.๘๗   | ๒.๙๙   | ๒.๘๓   | ๒.๗๙<br>(f มี.ค.๕๙) |
| ๕. ราคา ไข่ไก่สดคละ (บาท/ฟอง)     | ๒.๓๙   | ๓.๐๒   | ๒.๘๘   | ๒.๕๗   | ๒.๙๐<br>(๔ มี.ค.๕๙) |

ที่มา ผลผลิต การใช้ ต้นทุน : สศก. / ส่งออก : กรมศุลกากร / ราคา : คน.

### ๖. สรุปสถานการณ์ เดือนกุมภาพันธ์ ๒๕๕๘

ราคาผลผลิตหน้าฟาร์มปรับสูงขึ้นอย่างต่อเนื่อง จากฟองละ ๒.๗๐ บาท ในช่วงต้นเดือน เป็นฟองละ ๒.๙๐ บาท ในช่วงปลายเดือน (เฉลี่ย ก.พ.๕๙ ฟองละ ๒.๗๘ บาท) ซึ่งเป็นผลจากการปลดแม่ไก่ไข่ยืนกรงออกจากระบบในช่วงปลายเดือนมกราคมเพื่อจำหน่ายในช่วงเทศกาลตรุษจีนที่ตลาดมีความต้องการไข่เพิ่มขึ้นจากปกติ ส่งผลให้ผลผลิตไข่ไก่ที่ออกสู่ตลาดมีปริมาณลดลง แต่ปริมาณโดยรวมยังคงเพียงพอต่อความต้องการของตลาด

การส่งออกไข่ไก่ เดือนมกราคม ๒๕๕๙ มีการส่งออกจำนวน ๑๖ ล้านฟอง มูลค่า ๔๘.๒๙ ล้านบาท ลดลงจากช่วงเดียวกันของปีก่อนที่มีการส่งออกจำนวน ๒๔.๒๓ ล้านฟอง มูลค่า ๗๔.๐๑ ล้านบาท หรือลดลงร้อยละ ๓๓.๙๔ และ ๓๔.๗๖ ตามลำดับ โดยประเทศคู่ค้าที่สำคัญ ได้แก่ ฮองกง (๑๐๐%)

### ๗. มาตรการด้านการตลาด

ดำเนินมาตรการเพิ่มช่องทางการจำหน่ายผลผลิตและเชื่อมโยงผู้เลี้ยงไก่ไข่ นำผลผลิตมาจำหน่ายให้แก่ผู้บริโภคโดยตรงผ่านจุดจำหน่ายที่กรมฯ จัดให้ เพื่อช่วยเหลือผู้เลี้ยงไก่ไข่และลดค่าครองชีพให้ผู้บริโภค ณ บริเวณหน้ากระทรวงพาณิชย์ ทุกวันอังคารและวันศุกร์ สามารถช่วยให้ผู้เลี้ยงไก่ไข่ได้จำหน่ายผลผลิตเพิ่มขึ้นจากช่องทางจำหน่ายปกติ ๑๙๐,๘๓๐ ฟอง (ม.ค.- ก.พ.๕๙)

### ๘. แนวโน้มสถานการณ์เดือนมีนาคม- เมษายน ๒๕๕๙

จากสภาพอากาศที่ร้อนขึ้น อาจส่งผลให้อัตราการให้ไข่ไก่ของแม่ไก่ไข่ลดลงเล็กน้อย แต่คาดว่าปริมาณไข่ไก่ยังเพียงพอต่อความต้องการของตลาด ภาวะการค้าโดยรวมชะลอตัว เนื่องจากเป็นช่วงปิดภาคเรียน ความต้องการไข่และบริโภคไข่ไก่ลดลงจากปกติ การส่งออกไข่ไก่มิแนวโน้มลดลงจากปีก่อน เนื่องจากราคาไข่ไก่ที่ปรับสูงขึ้น ทำให้ไม่สามารถแข่งขันด้านราคาได้ สำหรับราคาไข่ไก่คละหน้าฟาร์มและราคาขายปลีกมีแนวโน้มทรงตัวหรือปรับลดลงตามภาวะอุปสงค์อุปทาน

\*\*\*\*\*

## สถิติราคาขายส่ง - ขายปลีก ไข่ไก่

ปี 2553 - 2559

| ปี                                               | ม.ค. | ก.พ. | มี.ค. | เม.ย. | พ.ค. | มิ.ย. | ก.ค. | ส.ค. | ก.ย. | ต.ค. | พ.ย. | ธ.ค. | เฉลี่ย |
|--------------------------------------------------|------|------|-------|-------|------|-------|------|------|------|------|------|------|--------|
| ราคาขายส่ง ไข่ไก่สด คณะ ฌ แหล่งผลิต (บาท/ฟอง)    |      |      |       |       |      |       |      |      |      |      |      |      |        |
| 2553                                             | 2.08 | 2.51 | 2.38  | 2.42  | 2.58 | 2.76  | 2.79 | 2.70 | 2.60 | 2.54 | 2.59 | 2.60 | 2.55   |
| 2554                                             | 2.65 | 2.70 | 2.90  | 3.09  | 2.94 | 2.81  | 2.84 | 3.00 | 3.00 | 3.02 | 3.19 | 2.52 | 2.89   |
| 2555                                             | 2.14 | 2.58 | 2.51  | 2.18  | 2.54 | 2.67  | 2.29 | 2.46 | 2.31 | 2.15 | 2.41 | 2.40 | 2.39   |
| 2556                                             | 2.69 | 2.80 | 2.70  | 2.73  | 3.14 | 3.20  | 2.92 | 3.23 | 3.49 | 3.22 | 3.07 | 3.10 | 3.02   |
| 2557                                             | 3.10 | 3.09 | 2.85  | 2.68  | 3.18 | 3.04  | 2.97 | 3.28 | 2.86 | 2.50 | 2.75 | 2.31 | 2.88   |
| 2558                                             | 2.44 | 2.31 | 2.06  | 2.36  | 2.50 | 2.50  | 2.68 | 2.93 | 3.00 | 2.80 | 2.70 | 2.53 | 2.57   |
| 2559                                             | 2.62 | 2.78 |       |       |      |       |      |      |      |      |      |      | 2.70   |
| ราคาขายส่ง ไข่ไก่ เบอร์ 3 ฌ ตลาด กทม. (บาท/ฟอง)  |      |      |       |       |      |       |      |      |      |      |      |      |        |
| 2553                                             | 2.23 | 2.66 | 2.53  | 2.57  | 2.73 | 2.91  | 2.94 | 2.85 | 2.75 | 2.69 | 2.74 | 2.75 | 2.70   |
| 2554                                             | 2.80 | 2.85 | 3.05  | 3.24  | 3.11 | 2.96  | 2.99 | 3.15 | 3.15 | 3.22 | 3.46 | 2.77 | 3.06   |
| 2555                                             | 2.33 | 2.73 | 2.66  | 2.33  | 2.69 | 2.82  | 2.44 | 2.61 | 2.41 | 2.25 | 2.51 | 2.50 | 2.52   |
| 2556                                             | 2.79 | 2.90 | 2.80  | 2.83  | 3.24 | 3.30  | 3.02 | 3.33 | 3.63 | 3.37 | 3.22 | 3.25 | 3.14   |
| 2557                                             | 3.25 | 3.24 | 3.00  | 2.86  | 3.33 | 3.19  | 3.12 | 3.43 | 3.01 | 2.65 | 2.90 | 2.46 | 3.04   |
| 2558                                             | 2.59 | 2.46 | 2.21  | 2.51  | 2.65 | 2.65  | 2.83 | 3.08 | 3.15 | 2.95 | 2.85 | 2.68 | 2.72   |
| 2559                                             | 2.77 | 2.93 |       |       |      |       |      |      |      |      |      |      | 2.85   |
| ราคาขายปลีก ไข่ไก่ เบอร์ 3 ฌ ตลาด กทม. (บาท/ฟอง) |      |      |       |       |      |       |      |      |      |      |      |      |        |
| 2553                                             | 2.59 | 2.86 | 2.78  | 2.77  | 2.93 | 3.11  | 3.14 | 3.05 | 2.95 | 2.95 | 2.95 | 2.95 | 2.92   |
| 2554                                             | 3    | 3.05 | 3.25  | 3.47  | 3.42 | 3.26  | 3.26 | 3.35 | 3.35 | 3.46 | 3.84 | 3.07 | 3.32   |
| 2555                                             | 2.63 | 3.03 | 2.96  | 2.63  | 2.99 | 3.12  | 2.74 | 2.91 | 2.71 | 2.55 | 2.81 | 2.80 | 2.82   |
| 2556                                             | 3.09 | 3.20 | 3.10  | 3.13  | 3.54 | 3.60  | 3.32 | 3.63 | 3.93 | 3.67 | 3.52 | 3.55 | 3.44   |
| 2557                                             | 3.55 | 3.54 | 3.30  | 3.16  | 3.63 | 3.49  | 3.42 | 3.73 | 3.31 | 2.95 | 3.20 | 2.76 | 3.34   |
| 2558                                             | 2.89 | 2.76 | 2.51  | 2.81  | 2.95 | 2.95  | 3.13 | 3.38 | 3.45 | 3.25 | 3.15 | 2.98 | 3.02   |
| 2559                                             | 3.07 | 3.23 |       |       |      |       |      |      |      |      |      |      | 3.15   |

บาท/ฟอง

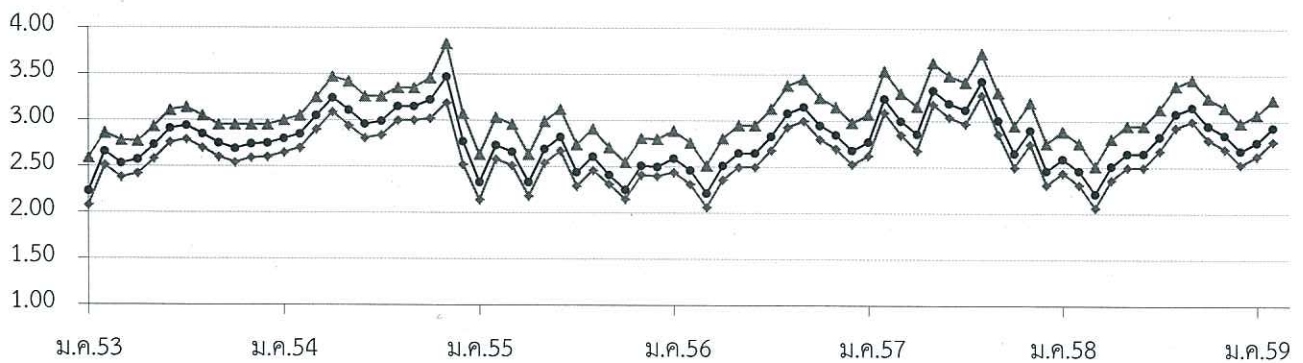

—●— ขายส่งไข่ไก่สด คณะ ฌ แหล่งผลิต    —■— ขายส่ง ไข่ไก่ เบอร์ 3 กทม.    —▲— ขายปลีก ไข่ไก่ เบอร์ 3 กทม.

## เกลือทะเล

|                                        | ๒๕๕๕     | ๒๕๕๖     | ๒๕๕๗      | ๒๕๕๘      | ๒๕๕๙<br>(ประมาณการ)    |
|----------------------------------------|----------|----------|-----------|-----------|------------------------|
| ๑. ผลผลิต (ตัน)                        | ๘๔๘,๖๔๖  | ๘๙๐,๖๗๒  | ๑,๒๒๑,๘๗๒ | ๑,๓๗๓,๘๗๒ | ๑,๓๗๓,๘๗๒              |
| ๒. ความต้องการใช้ (ตัน)                | ๘๔๗,๔๑๒  | ๘๘๘,๗๒๑  | ๑,๒๒๑,๑๘๕ | ๑,๓๗๒,๙๙๔ |                        |
| ๓. การนำเข้า ปริมาณ (ตัน)              | ๔๐๑.๐๐   | ๓๙๘.๙๒   | ๑๙.๐๑     | ๔๕.๘๕๓    | ๘.๗๗๒                  |
| มูลค่า (ล้านบาท)                       | ๗.๒๗๓    | ๗.๕๑๘    | ๐.๕๐๕     | ๐.๙๐๕     | ๐.๐๖๒<br>(ม.ค. ๕๙)     |
| ๔. การส่งออก ปริมาณ (ตัน)              | ๑,๖๓๕.๐๐ | ๒,๓๕๐.๐๒ | ๗๐๖.๐๘    | ๙๒๔.๑๙    | ๔๓๔.๕๐                 |
| มูลค่า (ล้านบาท)                       | ๓.๕๒๕    | ๓.๗๑๖    | ๒.๖๗๘     | ๓.๕๑๓     | ๐.๑๖๘<br>(ม.ค. ๕๙)     |
| ๕. ราคาเกลือทะเล ณ แหล่งผลิต (บาท/ตัน) | ๑,๗๖๕    | ๑,๖๘๙    | ๑,๔๔๔     | ๙๒๖       | ๖๘๗.๕๐<br>(4 มี.ค. 59) |
| ๖. ต้นทุนการผลิต (บาท/ตัน)             | ๘๐๖      | ๘๔๔      | ๘๖๕       | ๘๘๕       | ๘๙๘ (f)                |

ที่มา ผลผลิต ความต้องการใช้ : สคน. / นำเข้า - ส่งออก : กรมศุลกากร

## ๗. สรุปสถานการณ์ เดือนกุมภาพันธ์ ๒๕๕๙

ผลผลิตเกลือทะเลฤดูกาลใหม่เริ่มทยอยออกสู่ตลาด ในขณะที่ยังมีสต็อกผลผลิตเกลือทะเลฤดูกาลที่แล้วคงเหลือในยุ้งฉางค่อนข้างมาก ประกอบกับภาวะการค้าค่อนข้างชะลอตัว จากปัญหาด้านเรือประมงบางส่วนหยุดออกหาปลา อุตสาหกรรมต่อเนื่อง เช่น โรงน้ำแข็งมีความต้องการใช้ลดลง ส่งผลให้ราคาเกลือทะเลเดือนกุมภาพันธ์ ๒๕๕๙ ลดลงจากเดือนก่อน ต้นละ ๓๑.๒๕ บาท (ม.ค. ๕๙ : ๗๑๘.๗๕ บาท) คิดเป็นร้อยละ ๔.๓๕

การส่งออกเกลือทะเลเดือนมกราคม ๒๕๕๙มีปริมาณ ๔๓.๔๕ ตัน มูลค่า ๐.๑๖ ล้านบาท ปริมาณและมูลค่า เพิ่มขึ้นจากช่วงเดียวของปีก่อน ๒๑.๖๕ ตัน และ ๐.๐๘ ล้านบาท หรือร้อยละ ๓๓.๒๕ และ ๓๒.๐๖ ตามลำดับ โดยประเทศคู่ค้าที่สำคัญ ได้แก่ ออสเตรเลีย (๔๖.๒๙%) พม่า (๒๒.๓๖%) สิงคโปร์ (๑๓.๖๗%) อื่น ๆ (๑๗.๖๘%)

## ๘. แนวโน้มเดือนมีนาคม - เมษายน ๒๕๕๙

ผลผลิตเกลือทะเลฤดูกาลใหม่ ในพื้นที่จังหวัดเพชรบุรี สมุทรสาคร และสมุทรสงคราม จะทยอยออกสู่ตลาดมากขึ้น ในขณะที่ยุ้งฉางยังมีสต็อกเก่าค้างอยู่จำนวนมาก ในขณะที่ภาวะการค้ายังชะลอตัวต่อเนื่อง คาดว่า จะส่งผลให้ราคาเกลือทะเลปรับลดลงระดับหนึ่ง

\*\*\*\*\*

## ราคาเกลือทะเลที่เกษตรกรขายได้

หน่วย : บาท/ตัน

| ปี   | ม.ค.  | ก.พ.  | มี.ค. | เม.ย. | พ.ค.  | มิ.ย. | ก.ค.  | ส.ค.  | ก.ย.  | ต.ค.  | พ.ย.  | ธ.ค.  | เฉลี่ย |
|------|-------|-------|-------|-------|-------|-------|-------|-------|-------|-------|-------|-------|--------|
| 2552 | 1,731 | 1,003 | 1,058 | 1,133 | 1,672 | 2,114 | 2,091 | 1,958 | 1,847 | 1,575 | 1,422 | 1,304 | 1,576  |
| 2553 | 1,089 | 1,303 | 1,140 | 1,047 | 858   | 807   | 969   | 969   | 937   | 889   | 850   | 867   | 977    |
| 2554 | 831   | 822   | 940   | 1,694 | 1,550 | 1,771 | 1,933 | 1,978 | 2,011 | 2,022 | 2,102 | 2,144 | 1,650  |
| 2555 | 1,744 | 1,442 | 1,603 | 1,747 | 1,673 | 1,908 | 1,878 | 1,878 | 1,903 | 1,849 | 1,771 | 1,786 | 1,765  |
| 2556 | 1,792 | 1,725 | 1,714 | 1,653 | 1,594 | 1,569 | 1,589 | 1,733 | 1,733 | 1,747 | 1,678 | 1,761 | 1,691  |
| 2557 | 1,693 | 1,609 | 1,440 | 1,379 | 1,276 | 1,195 | 1,377 | 1,479 | 1,477 | 1,469 | 1,469 | 1,469 | 1,444  |
| 2558 | 1,464 | 1,398 | 1,359 | 1,177 | 1,124 | 868   | 660   | 695   | 698   | 667   | 729   | 754   | 966    |
| 2559 | 719   | 688   |       |       |       |       |       |       |       |       |       |       | 703    |

ที่มา : สำนักงานการค้าภายในจังหวัดเพชรบุรี สมุทรสาคร และสมุทรสงคราม

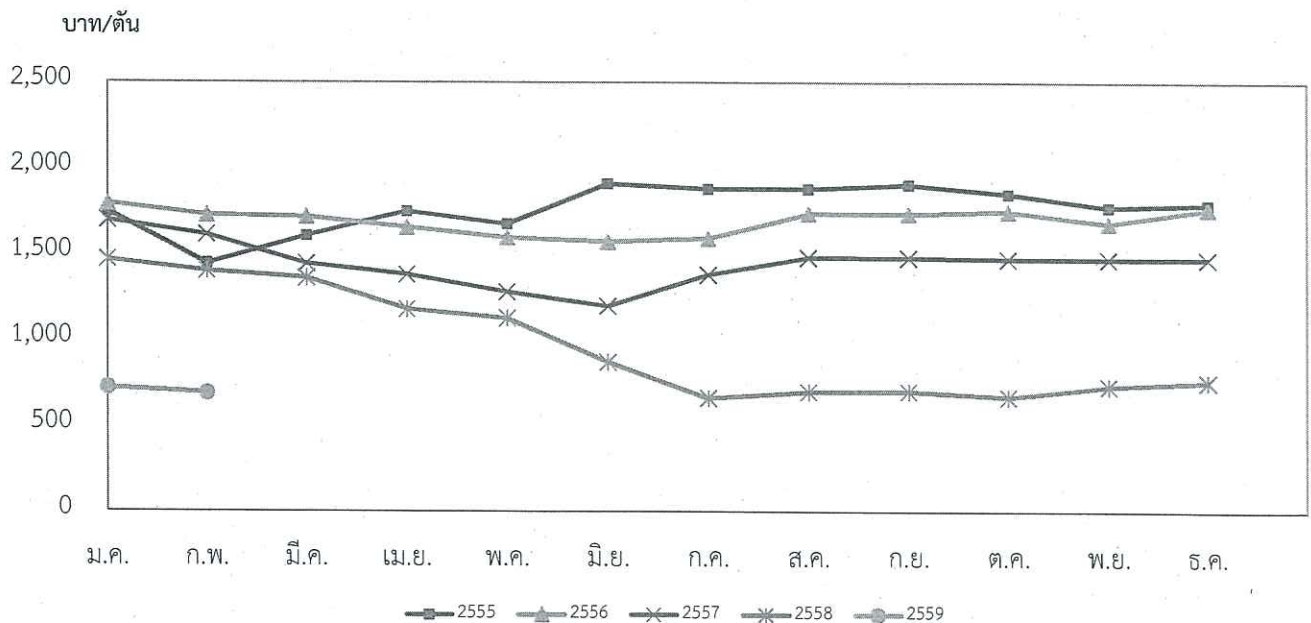

กรมการค้าภายใน กระทรวงพาณิชย์

## ถั่วเหลือง

| 1. ผลผลิตและการใช้ (ล้านตัน)  | ปี 54/55                                                                                               | ปี 55/56 | ปี 56/57 | ปี 57/58 | ปี 58/59                        |        |
|-------------------------------|--------------------------------------------------------------------------------------------------------|----------|----------|----------|---------------------------------|--------|
| 1.1 ผลผลิตพืชน้ำมันโลก        | 446.45                                                                                                 | 474.77   | 504.44   | 535.99   | (ก.พ.59)<br>527.37              |        |
| 1.2 ผลผลิตถั่วเหลือง          |                                                                                                        |          |          |          |                                 |        |
| 1.2.1 โลก                     | 240.427                                                                                                | 268.824  | 282.864  | 318.798  | 320.508<br>(ประมาณการ)<br>0.057 |        |
| 1.2.2 ไทย                     | 0.096                                                                                                  | 0.064    | 0.053    | 0.058    |                                 |        |
| - ถั่วฤดูแล้ง                 | 0.065                                                                                                  | 0.045    | 0.033    | 0.035    | 0.034                           |        |
| - ถั่วฤดูฝน                   | 0.031                                                                                                  | 0.019    | 0.020    | 0.023    | 0.023                           |        |
| 1.3 ความต้องการใช้            |                                                                                                        |          |          |          | (ก.พ.59)                        |        |
| 1.3.1 โลก                     | 258.650                                                                                                | 261.660  | 275.730  | 300.50   | 314.520<br>(ประมาณการ)          |        |
| 1.3.2 ไทย                     | 2.132                                                                                                  | 2.204    | 1.743    | 1.951    | 2.152                           |        |
| 1.4 ดัชนีทุนการผลิต (บาท/กก.) | 12.50                                                                                                  | 13.57    | 14.41    | 15.04    | 15.22                           |        |
|                               | ปี 54                                                                                                  | ปี 55    | ปี 56    | ปี 57    | ปี 58                           |        |
| 1.5 นำเข้า                    | 1.994                                                                                                  | 2.120    | 1.679    | 1.898    | 2.557                           |        |
| 1.6 ส่งออก                    | 0.0026                                                                                                 | 0.0019   | 0.0020   | 0.0116   | 0.0093                          |        |
| ไทยนำเข้าจาก                  | บราซิล 69% สหรัฐอเมริกา 22% อาร์เจนตินา 5% แคนาดา 3% กัมพูชา 1%                                        |          |          |          |                                 |        |
| ไทยส่งออกไป                   | ไนจีเรีย 48% ลาว 31% เวียดนาม 8% มัลดีฟส์ 6%                                                           |          |          |          |                                 |        |
| 2. ราคา (บาท/กก.)             | ปี 55                                                                                                  | ปี 56    | ปี 57    | ปี 58    | ม.ค.59                          | ก.พ.59 |
| 2.1 เกษตรกรขายได้ (คละ)       | 16.79                                                                                                  | 18.33    | 15.80    | 15.50    | -                               | -      |
| 2.2 ขายส่ง กทม.               |                                                                                                        |          |          |          |                                 |        |
| - เกษตรแปรรูปอาหาร            | 23.83                                                                                                  | 24.42    | 23.81    | 19.63    | 19.50                           | 18.92  |
| - เกษตรผลิตอาหารสัตว์         | 22.61                                                                                                  | 23.35    | 22.60    | 18.21    | 18.50                           | 17.92  |
| - เกษตรสกัดน้ำมัน             | 18.24                                                                                                  | 19.43    | 19.30    | 16.49    | 16.50                           | 16.50  |
| 2.3 ซื้อขายล่วงหน้าตลาดชิคาโก |                                                                                                        |          |          |          |                                 |        |
| - บาท/กก.                     | 16.79                                                                                                  | 15.95    | 14.93    | 11.93    | 11.74                           | 11.44  |
| - เหรียญสหรัฐ/ตัน             | 537.80                                                                                                 | 517.33   | 457.77   | 347.51   | 323.17                          | 319.90 |
| ที่มา :                       | 1.1 , 1.2.1 , 1.3.1 กระทรวงเกษตรสหรัฐฯ 1.2.2 , 1.3.2 , 1.4 สำนักงานเศรษฐกิจการเกษตร 1.5-1.6 กรมศุลกากร |          |          |          |                                 |        |
|                               | 2.1 สศก. 2.2 กรมการค้าภายใน 2.3 www.cmegroup.com                                                       |          |          |          |                                 |        |

## 3. สถานการณ์ ปี 2559

3.1 เดือนกุมภาพันธ์ 2559 ราคาขายส่งตลาด กทม. เกษตรแปรรูปอาหารและเกษตรผลิตอาหารสัตว์ลดลง ส่วนเกษตรกรคัดน้ำมันทรงตัว คาดว่าผลผลิตจะออกตลาดในช่วงเดือนมีนาคม 2559

ในเดือน มกราคม 2559 มีการนำเข้าเมล็ดถั่วเหลืองแล้วปริมาณ 308,363 ตัน สูงขึ้นจากช่วงเดียวกันของปีก่อน ร้อยละ 140

ราคาซื้อขายล่วงหน้าตลาดชิคาโกเฉลี่ย ก.พ.59 ลดลงจากเดือนก่อน เนื่องจากอากาศที่ดีขึ้นในพื้นที่เพาะปลูกแถบอเมริกาใต้ ซึ่งเป็นคู่แข่งในด้านการผลิตและการส่งออกถั่วเหลืองรายใหญ่ของสหรัฐฯ กระทรวงเกษตรของสหรัฐฯ คาดว่าผลผลิตโลกจะเพิ่มขึ้นต่อเนื่อง ทำให้ปริมาณการส่งออกของสหรัฐฯ ลดลง

3.2 แนวโน้ม คาดว่าปริมาณผลผลิตของไทยยังคงมีปริมาณน้อย เนื่องจากเกษตรกรนิยมปลูกพืชอื่นที่ดูแลง่ายกว่า จึงมีการนำเข้าในปริมาณมากขึ้นเพื่อให้เพียงพอต่อความต้องการใช้ในประเทศ

|                                                                                         | มค.    | กพ.    | มีค.   | เมย.   | พค.    | มิย.   | กค.    | สค.    | กย.    | ตค.    | พย.    | ธค.    | เฉลี่ย |
|-----------------------------------------------------------------------------------------|--------|--------|--------|--------|--------|--------|--------|--------|--------|--------|--------|--------|--------|
| <b>1. ราคาที่เกษตรกรขายได้ เมล็ดถั่วเหลืองชนิดคละ</b>                                   |        |        |        |        |        |        |        |        |        |        |        |        |        |
| 2554                                                                                    | 14.35  | 15.53  | 15.52  | 15.44  | 13.76  | -      | -      | -      | 14.00  | 14.37  | 15.96  | 15.60  | 15.30  |
| 2555                                                                                    | 14.85  | -      | 14.21  | 15.50  | 17.28  | -      | -      | -      | -      | 17.50  | 19.85  | 18.35  | 16.79  |
| 2556                                                                                    | -      | -      | 18.03  | 18.61  | 19.60  | -      | -      | -      | 18.35  | 18.35  | 17.52  | 17.85  | 18.33  |
| 2557                                                                                    | 19.36  | -      | 18.16  | 19.27  | 20.00  | -      | -      | 17.35  | 17.35  | 17.35  | 15.26  | 13.85  | 15.80  |
| 2558                                                                                    | -      | -      | 15.52  | 15.62  | 15.46  | -      | -      | -      | 15.41  | 14.93  | 15.35  | 15.00  | 15.50  |
| 2559                                                                                    | -      | -      | -      | -      | -      | -      | -      | -      | -      | -      | -      | -      | 0.00   |
| <b>2. ราคาขายส่ง เมล็ดถั่วเหลืองเกรดแปรรูปผลิตภัณฑ์อาหาร ตลาด กทม.</b>                  |        |        |        |        |        |        |        |        |        |        |        |        |        |
| 2554                                                                                    | 20.16  | 22.50  | 22.50  | 22.50  | 22.50  | 21.64  | 21.55  | 22.00  | 22.00  | 22.00  | 22.00  | 22.00  | 21.95  |
| 2555                                                                                    | 22.00  | 22.00  | 22.00  | 22.00  | 22.00  | 22.20  | 23.55  | 25.85  | 26.50  | 26.50  | 25.91  | 25.50  | 23.83  |
| 2556                                                                                    | 24.73  | 24.50  | 24.50  | 24.38  | 24.80  | 24.00  | 24.00  | 24.07  | 24.50  | 24.50  | 24.50  | 24.50  | 24.42  |
| 2557                                                                                    | 24.50  | 24.50  | 24.50  | 24.50  | 24.50  | 24.50  | 24.50  | 24.50  | 24.09  | 23.00  | 21.60  | 21.00  | 23.81  |
| 2558                                                                                    | 20.50  | 20.50  | 19.79  | 19.89  | 20.50  | 18.77  | 18.50  | 19.15  | 19.50  | 19.50  | 19.50  | 19.50  | 19.63  |
| 2559                                                                                    | 19.50  | 18.92  | -      | -      | -      | -      | -      | -      | -      | -      | -      | -      | 19.21  |
| <b>3. ราคาขายส่ง เมล็ดถั่วเหลืองเกรดผลิตอาหารสัตว์ ตลาด กทม.</b>                        |        |        |        |        |        |        |        |        |        |        |        |        |        |
| 2554                                                                                    | 18.63  | 20.75  | 20.75  | 20.75  | 20.75  | 20.11  | 20.05  | 20.50  | 20.50  | 20.50  | 20.50  | 20.50  | 20.36  |
| 2555                                                                                    | 20.50  | 20.50  | 20.50  | 20.50  | 20.50  | 21.03  | 22.55  | 24.85  | 25.50  | 25.50  | 24.91  | 24.50  | 22.61  |
| 2556                                                                                    | 23.73  | 23.50  | 23.50  | 23.38  | 23.00  | 23.00  | 23.00  | 23.07  | 23.50  | 23.50  | 23.50  | 23.50  | 23.35  |
| 2557                                                                                    | 23.50  | 23.50  | 23.50  | 23.50  | 23.50  | 23.50  | 23.50  | 23.50  | 23.09  | 21.50  | 19.60  | 19.00  | 22.60  |
| 2558                                                                                    | 18.50  | 18.50  | 17.79  | 17.89  | 18.50  | 17.64  | 17.50  | 18.15  | 18.50  | 18.50  | 18.50  | 18.50  | 18.21  |
| 2559                                                                                    | 18.50  | 17.92  | -      | -      | -      | -      | -      | -      | -      | -      | -      | -      | 18.21  |
| <b>4. ราคาขายส่ง เมล็ดถั่วเหลืองเกรดสกัดน้ำมัน ความชื้น 13.0% ตลาด กทม.</b>             |        |        |        |        |        |        |        |        |        |        |        |        |        |
| 2554                                                                                    | 16.25  | 16.25  | 16.25  | 16.25  | 16.25  | 16.21  | 16.10  | 16.10  | 16.10  | 16.10  | 16.10  | 16.10  | 16.17  |
| 2555                                                                                    | 16.26  | 16.35  | 16.49  | 16.85  | 16.85  | 17.05  | 17.97  | 20.08  | 20.55  | 20.55  | 20.25  | 19.65  | 18.24  |
| 2556                                                                                    | 19.65  | 19.33  | 18.96  | 19.03  | 18.65  | 18.65  | 19.20  | 20.15  | 20.48  | 19.81  | 19.65  | 19.65  | 19.43  |
| 2557                                                                                    | 19.65  | 19.65  | 19.65  | 19.72  | 20.95  | 20.95  | 20.85  | 20.65  | 18.67  | 17.51  | 16.66  | 16.63  | 19.30  |
| 2558                                                                                    | 16.53  | 16.49  | 16.36  | 16.49  | 16.50  | 16.50  | 16.50  | 16.50  | 16.50  | 16.50  | 16.50  | 16.50  | 16.49  |
| 2559                                                                                    | 16.50  | 16.50  | -      | -      | -      | -      | -      | -      | -      | -      | -      | -      | 16.50  |
| <b>5. ราคาขายปลีก น้ำมันถั่วเหลืองบริสุทธิ์ ขนาดบรรจุขวด 1 ลิตร ตลาด กทม. (บาท/ขวด)</b> |        |        |        |        |        |        |        |        |        |        |        |        |        |
| 2554                                                                                    | 45.50  | 45.50  | 45.50  | 53.32  | 55.00  | 55.00  | 55.00  | 55.00  | 55.00  | 55.00  | 55.00  | 55.00  | 52.49  |
| 2555                                                                                    | 55.00  | 55.00  | 55.00  | 55.00  | 55.00  | 55.00  | 55.00  | 55.00  | 55.00  | 55.00  | 55.00  | 55.00  | 55.00  |
| 2556                                                                                    | 55.00  | 55.00  | 55.00  | 55.00  | 55.00  | 55.00  | 55.00  | 55.00  | 55.00  | 55.00  | 55.00  | 55.00  | 55.00  |
| 2557                                                                                    | 55.00  | 55.00  | 55.00  | 55.00  | 55.00  | 55.00  | 55.00  | 55.00  | 55.00  | 55.00  | 55.00  | 55.00  | 55.00  |
| 2558                                                                                    | 55.00  | 55.00  | 55.00  | 55.00  | 48.42  | 47.77  | 47.24  | 46.41  | 47.58  | 46.87  | 46.94  | 44.82  | 49.67  |
| 2559                                                                                    | 43.59  | 45.61  | -      | -      | -      | -      | -      | -      | -      | -      | -      | -      | 44.60  |
| <b>6. ราคาซื้อขายล่วงหน้าเมล็ดถั่วเหลือง ตลาดชิคาโก</b>                                 |        |        |        |        |        |        |        |        |        |        |        |        |        |
| 2554                                                                                    | 15.72  | 14.30  | 15.21  | 15.16  | 15.14  | 15.34  | 15.17  | 14.96  | 14.93  | 13.86  | 13.32  | 13.15  | 14.69  |
| 2555                                                                                    | 14.00  | 14.23  | 15.30  | 16.44  | 16.36  | 16.61  | 19.38  | 19.67  | 19.15  | 17.44  | 16.44  | 16.48  | 16.79  |
| 2556                                                                                    | 15.90  | 16.08  | 15.90  | 15.13  | 16.20  | 17.37  | 17.14  | 15.80  | 16.08  | 14.82  | 15.13  | 15.87  | 15.95  |
| 2557                                                                                    | 15.75  | 16.29  | 16.98  | 17.77  | 17.81  | 17.24  | 14.93  | 13.93  | 11.92  | 11.55  | 12.49  | 12.52  | 14.93  |
| 2558                                                                                    | 12.09  | 11.93  | 11.78  | 11.66  | 11.79  | 12.02  | 12.83  | 12.34  | 11.69  | 11.74  | 11.47  | 11.78  | 11.93  |
| 2559                                                                                    | 11.74  | 11.44  | -      | -      | -      | -      | -      | -      | -      | -      | -      | -      | 11.59  |
| <b>7. ราคาซื้อขายล่วงหน้าเมล็ดถั่วเหลือง ตลาดชิคาโก (เหรียญสหรัฐ/ตัน)</b>               |        |        |        |        |        |        |        |        |        |        |        |        |        |
| 2554                                                                                    | 511.65 | 512.81 | 498.70 | 501.43 | 498.73 | 500.68 | 501.79 | 498.44 | 488.20 | 447.14 | 428.76 | 420.01 | 484.03 |
| 2555                                                                                    | 441.70 | 461.16 | 496.25 | 529.56 | 521.09 | 522.30 | 609.41 | 622.88 | 615.19 | 565.66 | 532.99 | 535.36 | 537.80 |
| 2556                                                                                    | 526.00 | 536.67 | 536.04 | 517.75 | 541.92 | 560.12 | 548.31 | 498.01 | 505.03 | 472.80 | 476.63 | 488.63 | 517.33 |
| 2557                                                                                    | 476.07 | 496.76 | 521.96 | 547.15 | 545.91 | 527.96 | 463.19 | 432.94 | 368.81 | 354.41 | 379.32 | 378.75 | 457.77 |
| 2558                                                                                    | 367.46 | 364.70 | 359.58 | 356.89 | 351.92 | 354.79 | 372.29 | 346.99 | 323.51 | 327.39 | 318.84 | 325.78 | 347.51 |
| 2559                                                                                    | 323.17 | 319.90 | -      | -      | -      | -      | -      | -      | -      | -      | -      | -      | 321.54 |

ที่มา : 1.สำนักงานเศรษฐกิจการเกษตรเฉลี่ยทั้งปีแบบถ่วงน้ำหนักจำนวนผลผลิต , 2-5 กรมการค้าภายใน, 6-7 Chicago Board of Trade

**ปริมาณการนำเข้าและส่งออกเมล็ดถั่วเหลือง**

หน่วย : ตัน

|                     | มค.     | กพ.     | มีค.    | เมย.    | พค.     | มิย.    | กค.     | สค.     | กย.     | ตค.     | พย.     | ธค.     | รวม       |
|---------------------|---------|---------|---------|---------|---------|---------|---------|---------|---------|---------|---------|---------|-----------|
| <b>ปริมาณนำเข้า</b> |         |         |         |         |         |         |         |         |         |         |         |         |           |
| 2554                | 155,753 | 166,595 | 159,527 | 143,542 | 268,381 | 193,807 | 128,806 | 179,778 | 121,053 | 153,217 | 173,032 | 150,886 | 1,994,378 |
| 2555                | 206,305 | 34,126  | 220,894 | 230,559 | 97,966  | 225,911 | 174,526 | 118,267 | 154,393 | 178,088 | 315,949 | 162,959 | 2,119,941 |
| 2556                | 107,117 | 44,655  | 21,663  | 212,474 | 152,174 | 175,330 | 183,661 | 158,525 | 120,304 | 78,920  | 177,424 | 246,430 | 1,678,678 |
| 2557                | 120,990 | 112,297 | 187,768 | 173,079 | 235,295 | 104,481 | 135,400 | 105,794 | 203,060 | 161,897 | 175,784 | 182,448 | 1,898,295 |
| 2558                | 128,352 | 148,493 | 154,784 | 289,615 | 247,945 | 144,371 | 344,892 | 229,067 | 244,003 | 173,423 | 158,263 | 294,175 | 2,557,384 |
| 2559                | 308,363 | -       | -       | -       | -       | -       | -       | -       | -       | -       | -       | -       | -         |
| <b>ปริมาณส่งออก</b> |         |         |         |         |         |         |         |         |         |         |         |         |           |
| 2554                | 52      | 249     | 272     | 151     | 421     | 587     | 295     | 187     | 135     | 18      | 142     | 121     | 2,629     |
| 2555                | 198     | 213     | 181     | 118     | 335     | 266     | 127     | 103     | 33      | 120     | 99      | 124     | 1,918     |
| 2556                | 93      | 215     | 145     | 132     | 166     | 48      | 552     | 66      | 181     | 70      | 240     | 82      | 1,989     |
| 2557                | 187     | 49      | 158     | 218     | 124     | 856     | 1,691   | 2,229   | 142     | 119     | 4,567   | 1,252   | 11,595    |
| 2558                | 3,344   | 144     | 139     | 254     | 488     | 781     | 1,416   | 778     | 200     | 908     | 418     | 447     | 9,317     |
| 2559                | 599     | -       | -       | -       | -       | -       | -       | -       | -       | -       | -       | -       | -         |

ที่มา : กรมศุลกากร : ปี 2553-54 พิกัด 12010090001 12010010000 และ 12010090090 : ปี 2555-58 พิกัด 12011009000 12019010001 และ 12019090090

## กากถั่วเหลือง

| 1. ผลผลิตและการใช้ (ล้านตัน)                                                           | ปี 55                                                                                                                                      | ปี 56   | ปี 57   | ปี 58   | ปี 59                |
|----------------------------------------------------------------------------------------|--------------------------------------------------------------------------------------------------------------------------------------------|---------|---------|---------|----------------------|
| 1.1 ผลผลิตโลก                                                                          | 180.484                                                                                                                                    | 181.258 | 189.532 | 207.172 | (ก.พ.59)<br>217.019  |
| 1.2 ผลผลิตในประเทศ                                                                     | 1.148                                                                                                                                      | 1.014   | 1.020   | 1.249   | (ประมาณการ)<br>1.320 |
| - เมล็ดในประเทศ                                                                        | 0.013                                                                                                                                      | 0.015   | 0.016   | 0.021   | 0.020                |
| - เมล็ดนำเข้า                                                                          | 1.135                                                                                                                                      | 0.999   | 1.004   | 1.227   | 1.300                |
| 1.3 ความต้องการใช้                                                                     | 3.712                                                                                                                                      | 3.724   | 4.041   | 4.348   | 4.350                |
| 1.4 นำเข้า                                                                             | 2.815                                                                                                                                      | 2.820   | 2.888   | 2.695   | (ประมาณการ)<br>2.900 |
| 2. ราคา (บาท/กก.)                                                                      | ปี 56                                                                                                                                      | ปี 57   | ปี 58   | ม.ค.59  | ก.พ.59               |
| 2.1 ขายส่ง กทม.                                                                        |                                                                                                                                            |         |         |         |                      |
| - กากถั่วเหลืองในประเทศ                                                                |                                                                                                                                            |         |         |         |                      |
| - เมล็ดในโปรตีน44-48%                                                                  | 19.84                                                                                                                                      | 19.99   | 18.37   | 18.35   | 18.35                |
| - เมล็ดนำเข้าโปรตีน42-45%                                                              | 17.97                                                                                                                                      | 19.06   | 15.81   | 15.67   | 15.55                |
| - กากถั่วเหลืองนำเข้า                                                                  |                                                                                                                                            |         |         |         |                      |
| - โปรตีน 46-48%                                                                        | 18.35                                                                                                                                      | 18.95   | 15.60   | 15.26   | 15.05                |
| 2.2 ตลาดต่างประเทศ                                                                     |                                                                                                                                            |         |         |         |                      |
| - ตลาดซีกาโก (บาท/กก.)                                                                 | 14.74                                                                                                                                      | 15.23   | 12.12   | 10.79   | 10.42                |
| (เหรียญสหรัฐ/ตัน)                                                                      | 477.26                                                                                                                                     | 466.95  | 353.17  | 297.17  | 291.33               |
| ที่มา: 1.1 กระทรวงเกษตรสหรัฐฯ 1.2 แบบแจ้ง 1.3 สมาคมผู้ผลิตอาหารสัตว์ไทย 1.4 กรมศุลกากร |                                                                                                                                            |         |         |         |                      |
| 2.1 กรมการค้าภายใน 2.2 www.cmegroup.com                                                |                                                                                                                                            |         |         |         |                      |
| 3. สถานการณ์ ปี 2559                                                                   |                                                                                                                                            |         |         |         |                      |
| 3.1 เดือนกุมภาพันธ์ 2559                                                               | ราคาตลาด กทม.เฉลี่ยเดือน ก.พ.59 กากจากเมล็ดนำเข้าและกากนำเข้าลดลงตามความต้องการใช้ของโรงงานอาหารสัตว์ ส่วนกากจากเมล็ดในประเทศทรงตัว        |         |         |         |                      |
|                                                                                        | โดยในเดือน ม.ค. 59 มีการนำเข้าแล้วปริมาณ 156,369 ตัน ลดลงจากช่วงเดียวกันของปีก่อนร้อยละ 53.32                                              |         |         |         |                      |
|                                                                                        | ราคาตลาดซีกาโกเฉลี่ยเดือน ก.พ.59 ลดลงจากเดือนก่อน เนื่องจากปริมาณการส่งออกกากถั่วเหลืองของสหรัฐฯ ที่ลดลง และความวิตกภาวะเศรษฐกิจที่ชะลอตัว |         |         |         |                      |
| 3.2 แนวโน้ม                                                                            | คาดว่าภาวะการค้ากากถั่วเหลืองของไทยและตลาดโลกราคามีแนวโน้มชะลอตัวจากปีก่อน                                                                 |         |         |         |                      |

|                                                                                                               | มค.    | กพ.    | มีค.   | เมย.   | พค.    | มิย.   | กค.    | สค.    | กย.    | ตค.    | พย.    | ธค.    | เฉลี่ย |
|---------------------------------------------------------------------------------------------------------------|--------|--------|--------|--------|--------|--------|--------|--------|--------|--------|--------|--------|--------|
| <b>1. ราคาขายส่ง กากถั่วเหลืองผลิตในประเทศจากเมล็ดในประเทศ โปรตีน 44-48% ณ หน้าโรงงานสกัดน้ำมัน ตลาด กทม.</b> |        |        |        |        |        |        |        |        |        |        |        |        |        |
| 2554                                                                                                          | 15.40  | 15.40  | 15.40  | 15.40  | 15.40  | 14.37  | 13.43  | 13.43  | 13.43  | 13.43  | 13.43  | 13.43  | 14.33  |
| 2555                                                                                                          | 13.43  | 15.47  | 16.43  | 16.49  | 16.70  | 17.99  | 19.76  | 21.90  | 21.98  | 21.98  | 21.43  | 20.31  | 18.66  |
| 2556                                                                                                          | 20.23  | 20.23  | 20.53  | 20.61  | 20.12  | 19.93  | 19.73  | 19.33  | 19.33  | 19.33  | 19.33  | 19.33  | 19.84  |
| 2557                                                                                                          | 19.33  | 19.18  | 19.85  | 20.45  | 20.45  | 20.45  | 20.45  | 20.45  | 19.33  | -      | -      | -      | 19.99  |
| 2558                                                                                                          | 18.63  | 18.35  | 18.35  | 18.35  | 18.35  | 18.35  | 18.35  | 18.35  | 18.35  | 18.35  | 18.35  | 18.35  | 18.37  |
| 2559                                                                                                          | 18.35  | 18.35  |        |        |        |        |        |        |        |        |        |        | 18.35  |
| <b>2. ราคาขายส่ง กากถั่วเหลืองผลิตในประเทศจากเมล็ดนำเข้า โปรตีน 42-45% ณ หน้าโรงงานสกัดน้ำมัน ตลาด กทม.</b>   |        |        |        |        |        |        |        |        |        |        |        |        |        |
| 2554                                                                                                          | 13.58  | 13.85  | 13.32  | 12.53  | 12.30  | 11.91  | 13.00  | 14.21  | 14.31  | 14.10  | 14.00  | 13.38  | 13.37  |
| 2555                                                                                                          | 13.65  | 14.73  | 15.51  | 15.90  | 15.94  | 16.07  | 18.67  | 21.50  | 21.81  | 21.09  | 20.25  | 18.82  | 17.83  |
| 2556                                                                                                          | 17.87  | 17.61  | 18.82  | 19.33  | 18.01  | 17.20  | 17.00  | 16.67  | 17.37  | 17.74  | 18.69  | 19.28  | 17.97  |
| 2557                                                                                                          | 19.40  | 18.93  | 19.53  | 20.13  | 19.97  | 19.73  | 19.48  | 19.23  | 18.66  | 18.16  | 18.08  | 17.40  | 19.06  |
| 2558                                                                                                          | 17.20  | 17.47  | 16.38  | 15.88  | 15.05  | 14.86  | 14.39  | 15.48  | 15.75  | 15.75  | 15.75  | 15.75  | 15.81  |
| 2559                                                                                                          | 15.67  | 15.55  |        |        |        |        |        |        |        |        |        |        | 15.61  |
| <b>3. ราคาขายส่ง กากถั่วเหลืองนำเข้าจากต่างประเทศ โปรตีน 46-48% ณ โกดังผู้นำเข้า ตลาด กทม.</b>                |        |        |        |        |        |        |        |        |        |        |        |        |        |
| 2554                                                                                                          | 13.80  | 14.08  | 13.62  | 12.63  | 11.97  | 11.50  | 11.50  | 11.50  | 12.14  | 13.90  | 13.90  | 13.22  | 12.81  |
| 2555                                                                                                          | 12.90  | 14.15  | 14.15  | 14.15  | 14.15  | 15.28  | 17.16  | 21.30  | 21.93  | 21.32  | 20.66  | 19.45  | 17.22  |
| 2556                                                                                                          | 19.10  | 19.10  | 19.34  | 19.75  | 18.36  | 17.17  | 16.85  | 16.52  | 17.71  | 18.29  | 18.60  | 19.42  | 18.35  |
| 2557                                                                                                          | 19.53  | 19.04  | 19.50  | 20.05  | 19.90  | 19.65  | 19.41  | 19.15  | 18.45  | 17.65  | 17.56  | 17.55  | 18.95  |
| 2558                                                                                                          | 17.29  | 17.17  | 16.45  | 16.10  | 14.54  | 14.43  | 13.94  | 15.49  | 15.78  | 15.35  | 15.25  | 15.39  | 15.60  |
| 2559                                                                                                          | 15.26  | 15.05  |        |        |        |        |        |        |        |        |        |        | 15.16  |
| <b>4. ราคา CIF กากถั่วเหลืองนำเข้าจากต่างประเทศ</b>                                                           |        |        |        |        |        |        |        |        |        |        |        |        |        |
| 2554                                                                                                          | 13.31  | 13.80  | 15.06  | 14.86  | 13.83  | 14.05  | 14.33  | 13.79  | 13.59  | 14.17  | 13.82  | 13.07  | 13.95  |
| 2555                                                                                                          | 13.15  | 12.98  | 12.35  | 12.65  | 12.74  | 13.20  | 14.53  | 15.48  | 15.91  | 17.97  | 18.57  | 18.71  | 15.00  |
| 2556                                                                                                          | 18.11  | 17.99  | 18.23  | 17.20  | 15.24  | 15.40  | 15.47  | 16.55  | 17.37  | 17.91  | 17.32  | 17.71  | 16.84  |
| 2557                                                                                                          | 18.67  | 19.36  | 18.94  | 19.61  | 19.42  | 19.10  | 19.40  | 19.59  | 18.84  | 18.54  | 17.00  | 17.46  | 18.82  |
| 2558                                                                                                          | 17.00  | 16.84  | 16.01  | 15.58  | 15.24  | 15.01  | 14.61  | 14.75  | 16.85  | 15.46  | 15.03  | 15.50  | 15.57  |
| 2559                                                                                                          | 14.08  | 13.63  |        |        |        |        |        |        |        |        |        |        |        |
| <b>5. ราคาซื้อขายล่วงหน้ากากถั่วเหลือง ตลาดชิคาโก</b>                                                         |        |        |        |        |        |        |        |        |        |        |        |        |        |
| 2554                                                                                                          | 12.68  | 11.45  | 12.01  | 11.72  | 11.79  | 12.03  | 11.77  | 11.74  | 11.62  | 10.82  | 10.23  | 10.04  | 11.49  |
| 2555                                                                                                          | 11.02  | 11.25  | 12.49  | 13.67  | 14.43  | 14.75  | 17.57  | 18.49  | 17.42  | 16.00  | 15.14  | 15.10  | 14.78  |
| 2556                                                                                                          | 13.80  | 14.06  | 13.91  | 13.04  | 14.19  | 15.62  | 16.52  | 14.95  | 15.61  | 14.45  | 14.64  | 16.12  | 14.74  |
| 2557                                                                                                          | 15.66  | 16.37  | 16.48  | 17.33  | 17.72  | 16.96  | 14.54  | 14.40  | 13.22  | 12.34  | 13.94  | 13.82  | 15.23  |
| 2558                                                                                                          | 12.47  | 12.24  | 11.95  | 11.42  | 11.41  | 11.99  | 13.61  | 13.17  | 12.39  | 12.11  | 11.52  | 11.19  | 12.12  |
| 2559                                                                                                          | 10.79  | 10.42  |        |        |        |        |        |        |        |        |        |        | 10.61  |
| <b>6. ราคาซื้อขายล่วงหน้ากากถั่วเหลือง ตลาดชิคาโก (เหรียญสหรัฐ/ตัน)</b>                                       |        |        |        |        |        |        |        |        |        |        |        |        |        |
| 2554                                                                                                          | 412.60 | 410.79 | 393.92 | 387.87 | 388.25 | 392.74 | 389.28 | 391.31 | 380.20 | 349.05 | 329.09 | 320.68 | 378.82 |
| 2555                                                                                                          | 347.57 | 364.49 | 405.23 | 440.43 | 459.58 | 463.70 | 552.53 | 585.75 | 559.67 | 519.03 | 490.83 | 490.64 | 473.29 |
| 2556                                                                                                          | 456.81 | 469.15 | 468.97 | 446.36 | 474.60 | 503.56 | 528.33 | 470.98 | 490.19 | 460.82 | 461.06 | 496.25 | 477.26 |
| 2557                                                                                                          | 473.37 | 499.18 | 506.69 | 533.63 | 543.20 | 519.27 | 451.02 | 447.82 | 409.10 | 378.82 | 423.25 | 418.08 | 466.95 |
| 2558                                                                                                          | 379.04 | 374.25 | 364.86 | 349.71 | 340.47 | 353.90 | 394.90 | 370.40 | 342.95 | 337.64 | 320.34 | 309.54 | 353.17 |
| 2559                                                                                                          | 297.17 | 291.33 |        |        |        |        |        |        |        |        |        |        | 294.25 |

ที่มา : 1-3 กรมการค้าภายใน 4 กรมศุลกากร 5-6 Chicago Board of Trade

## ปริมาณการนำเข้ากากถั่วเหลือง

หน่วย : ตัน

|      | มค.     | กพ.     | มีค.    | เมย.    | พค.     | มิย.    | กค.     | สค.     | กย.     | ตค.     | พย.     | ธค.     | รวม       |
|------|---------|---------|---------|---------|---------|---------|---------|---------|---------|---------|---------|---------|-----------|
| 2554 | 146,684 | 252,806 | 145,642 | 178,767 | 109,997 | 225,293 | 190,362 | 158,504 | 276,311 | 282,580 | 239,963 | 191,734 | 2,398,644 |
| 2555 | 158,047 | 257,407 | 279,867 | 92,488  | 362,893 | 136,408 | 331,083 | 317,342 | 81,927  | 209,086 | 345,827 | 242,541 | 2,814,917 |
| 2556 | 408,982 | 111,011 | 103,198 | 160,108 | 422,162 | 315,033 | 181,605 | 291,258 | 304,148 | 192,361 | 94,557  | 236,010 | 2,820,433 |
| 2557 | 300,017 | 192,330 | 264,309 | 171,348 | 309,139 | 126,354 | 240,352 | 232,571 | 385,673 | 237,304 | 259,811 | 168,802 | 2,888,009 |
| 2558 | 334,956 | 155,171 | 134,282 | 288,818 | 316,874 | 253,597 | 289,297 | 241,220 | 107,049 | 114,604 | 240,591 | 218,290 | 2,694,748 |
| 2559 | 156,369 |         |         |         |         |         |         |         |         |         |         |         | 156,369   |

ที่มา : กรมศุลกากร

: ปี 2553-54 พิกัด 2304000000

: ปี 2555-58 พิกัด 2304009000



|                                                                                                                                                                                                                                                     |         |         |         |         |                |
|-----------------------------------------------------------------------------------------------------------------------------------------------------------------------------------------------------------------------------------------------------|---------|---------|---------|---------|----------------|
| 1. ผลผลิตและการใช้ (ล้านตัน)                                                                                                                                                                                                                        | ปี 2555 | ปี 2556 | ปี 2557 | ปี 2558 | ปี 2559*       |
| 1.1 ผลผลิตโลก                                                                                                                                                                                                                                       | 4.180   | 4.370   | 4.140   | 4.290   | 4.250 (ก.พ.59) |
| 1.2 ผลผลิตในประเทศ                                                                                                                                                                                                                                  | 0.493   | 0.497   | 0.478   | 0.420   | 0.420          |
| 1.3 ความต้องการใช้                                                                                                                                                                                                                                  | 0.615   | 0.579   | 0.646   | 0.701   | 0.710          |
| 1.4 นำเข้า                                                                                                                                                                                                                                          | 0.018   | 0.008   | 0.021   | 0.031   | 0.035          |
| 1.5 ส่งออก                                                                                                                                                                                                                                          | 0.063   | 0.126   | 0.172   | 0.156   | 0.150          |
| * = ประมาณการ                                                                                                                                                                                                                                       |         |         |         |         |                |
| 2. ราคา (บาท/กก.)                                                                                                                                                                                                                                   | ปี 2556 | ปี 2557 | ปี 2558 | ม.ค.59  | ก.พ.59         |
| 2.1 ปลาเป็ด - ดี (สด)                                                                                                                                                                                                                               | 7.90    | 7.90    | 8.97    | 8.30    | 8.25           |
| - ร่อง (ไม่สด)                                                                                                                                                                                                                                      | 5.67    | 5.47    | 6.51    | 6.49    | 6.28           |
| 2.2 ปลาป่น กทม.                                                                                                                                                                                                                                     |         |         |         |         |                |
| เกรดกึ่ง                                                                                                                                                                                                                                            | 34.93   | 35.61   | 43.19   | 40.30   | 40.00          |
| โปรตีน 60%ขึ้นไป กลิ่นเบอร์ 1                                                                                                                                                                                                                       | 32.93   | 33.55   | 41.10   | 37.30   | 37.00          |
| กลิ่นเบอร์ 2                                                                                                                                                                                                                                        | 32.17   | 31.66   | 39.31   | 33.45   | 33.00          |
| โปรตีน 60% ลงมา กลิ่นเบอร์ 1                                                                                                                                                                                                                        | 32.17   | 31.66   | 39.78   | 35.30   | 35.00          |
| กลิ่นเบอร์ 2                                                                                                                                                                                                                                        | 26.93   | 29.26   | 36.94   | 31.45   | 31.00          |
| 2.3 ปลาป่นต่างประเทศโปรตีน60%                                                                                                                                                                                                                       |         |         |         |         |                |
| - บาท/กก.                                                                                                                                                                                                                                           | 43.52   | 50.04   | 51.31   | 51.99   | 44.00          |
| - เหรียญสหรัฐ/ตัน                                                                                                                                                                                                                                   | 1,553   | 1,694   | 1,622   | 1,550   | 1,333          |
| ที่มา : 1.1 กระทรวงเกษตรสหรัฐฯ 1.2 สมาคมผู้ผลิตปลาป่นไทย 1.3 สมาคมผู้ผลิตอาหารสัตว์ไทย 1.4-1.5 กรมศุลกากร<br>2.1 สมาคมผู้ผลิตปลาป่นไทย 2.2 กรมการค้าภายใน 2.3 <a href="http://hammersmithltd.blogspot.com/">http://hammersmithltd.blogspot.com/</a> |         |         |         |         |                |

### 3. สถานการณ์ ปี 2559

3.1 เดือนกุมภาพันธ์ 2559 เมื่อเทียบราคากับเดือนก่อน ปลาเป็ดลดลง ส่วนปลาป่นราคาทรงตัวทุกเกรดคุณภาพ โดยในเดือน ม.ค.59 มีการนำเข้าปลาป่นแล้ว 8,557 ตัน โดยนำเข้าจาก พม่า เวียดนาม เปรู เดนมาร์ก นอร์เวย์ ซึ่งสูงขึ้นจากช่วงเดียวกันของปีก่อนร้อยละ 411 และส่งออกแล้ว 7,041 ตัน ลดลงจากช่วงเดียวกันของปีก่อนร้อยละ 46

ราคาตลาดเปรูเฉลี่ยเดือน ก.พ.59 ลดลงจากเดือนก่อน เนื่องจากความต้องการใช้ที่ชะลอตัวจากความวิตกเกี่ยวกับภาวะเศรษฐกิจที่ซบเซา

3.2 แนวโน้ม คาดว่าราคาปลาป่นในประเทศจะสูงขึ้น เนื่องจากเรือออกจับปลาลดลงส่วนตลาดต่างประเทศแนวโน้มชะลอตัว

ราคาปลาเปิด และปลาปน

หน่วย : บาท/กก.

88

|                                                                    | มค.   | กพ.   | มีค.  | เมย.  | พค.   | มิย.  | กค.   | สค.   | กย.   | ตค.   | พย.   | ธค.   | เฉลี่ย |
|--------------------------------------------------------------------|-------|-------|-------|-------|-------|-------|-------|-------|-------|-------|-------|-------|--------|
| <b>1. ราคาปลาเปิด (ดี/สด)</b>                                      |       |       |       |       |       |       |       |       |       |       |       |       |        |
| 2554                                                               | 6.08  | 6.45  | 8.01  | 7.65  | 7.06  | 7.54  | 7.30  | 7.16  | 7.23  | 6.65  | 6.51  | 6.38  | 7.00   |
| 2555                                                               | 6.40  | 6.56  | 7.05  | 7.45  | 7.23  | 7.09  | 7.20  | 8.13  | 8.25  | 7.68  | 7.78  | 7.77  | 7.38   |
| 2556                                                               | 7.71  | 7.90  | 8.04  | 8.12  | 7.81  | 7.52  | 7.98  | 8.46  | 8.31  | 8.18  | 7.62  | 7.09  | 7.90   |
| 2557                                                               | 7.00  | 7.51  | 7.69  | 7.87  | 7.44  | 7.46  | 7.65  | 7.92  | 8.04  | 8.59  | 8.68  | 8.98  | 7.90   |
| 2558                                                               | 9.27  | 9.22  | 9.70  | 9.81  | 8.27  | 7.95  | 8.17  | 8.36  | 8.74  | 9.32  | 9.77  | 9.01  | 8.97   |
| 2559                                                               | 8.30  | 8.25  |       |       |       |       |       |       |       |       |       |       | 8.28   |
| <b>2. ราคาปลาเปิด (รอง/ไม่สด)</b>                                  |       |       |       |       |       |       |       |       |       |       |       |       |        |
| 2554                                                               | 4.55  | 4.77  | 6.13  | 6.22  | 5.95  | 5.87  | 5.81  | 5.91  | 5.82  | 5.42  | 5.27  | 5.20  | 5.58   |
| 2555                                                               | 5.19  | 5.30  | 5.71  | 5.94  | 5.58  | 5.45  | 5.61  | 6.20  | 6.24  | 5.88  | 6.00  | 5.96  | 5.76   |
| 2556                                                               | 5.89  | 5.92  | 5.92  | 5.91  | 5.69  | 5.43  | 5.63  | 5.80  | 5.71  | 5.73  | 5.38  | 5.01  | 5.67   |
| 2557                                                               | 4.95  | 5.38  | 5.49  | 5.59  | 5.31  | 5.31  | 5.28  | 5.30  | 5.50  | 5.76  | 5.84  | 5.93  | 5.47   |
| 2558                                                               | 6.18  | 6.26  | 6.44  | 6.48  | 6.24  | 6.07  | 5.91  | 6.46  | 6.72  | 7.13  | 7.27  | 6.97  | 6.51   |
| 2559                                                               | 6.49  | 6.28  |       |       |       |       |       |       |       |       |       |       | 6.39   |
| <b>3. ราคาขายส่ง ปลาปนโปรตีน 60% ขึ้นไป กลิ่นเบอร์ 1 ตลาด กทม.</b> |       |       |       |       |       |       |       |       |       |       |       |       |        |
| 2554                                                               | 25.10 | 28.89 | 37.93 | 31.69 | 32.10 | 31.42 | 32.44 | 32.65 | 31.42 | 28.97 | 28.55 | 27.60 | 30.73  |
| 2555                                                               | 27.68 | 28.90 | 32.17 | 33.44 | 30.30 | 29.45 | 31.40 | 36.65 | 38.85 | 35.84 | 36.62 | 36.27 | 33.13  |
| 2556                                                               | 35.78 | 34.60 | 34.60 | 34.10 | 31.68 | 29.23 | 33.55 | 35.86 | 34.30 | 34.00 | 30.46 | 26.95 | 32.93  |
| 2557                                                               | 26.74 | 31.74 | 32.35 | 34.99 | 31.09 | 29.94 | 29.70 | 29.70 | 36.52 | 39.70 | 39.70 | 40.38 | 33.55  |
| 2558                                                               | 43.55 | 44.70 | 45.27 | 44.31 | 37.70 | 36.70 | 36.89 | 36.70 | 40.25 | 43.13 | 44.20 | 39.85 | 41.10  |
| 2559                                                               | 37.30 | 37.00 |       |       |       |       |       |       |       |       |       |       | 37.15  |
| <b>4. ราคาขายส่ง ปลาปนโปรตีน 60% ลงมา กลิ่นเบอร์ 1 ตลาด กทม.</b>   |       |       |       |       |       |       |       |       |       |       |       |       |        |
| 2554                                                               | 24.40 | 28.19 | 37.23 | 30.99 | 31.40 | 30.72 | 31.74 | 31.95 | 30.72 | 28.27 | 27.85 | 26.90 | 30.03  |
| 2555                                                               | 26.98 | 28.20 | 31.47 | 32.74 | 29.60 | 28.75 | 30.70 | 35.95 | 38.15 | 35.14 | 35.92 | 35.57 | 32.43  |
| 2556                                                               | 35.08 | 33.90 | 33.90 | 33.40 | 30.98 | 28.53 | 32.85 | 35.16 | 33.60 | 33.30 | 29.31 | 26.02 | 32.17  |
| 2557                                                               | 26.54 | 31.54 | 32.15 | 34.65 | 31.09 | 29.94 | 29.70 | 29.70 | 29.70 | 29.70 | 36.25 | 38.93 | 31.66  |
| 2558                                                               | 39.70 | 40.65 | 42.18 | 42.81 | 37.70 | 36.70 | 36.89 | 36.70 | 40.25 | 43.13 | 42.82 | 37.85 | 39.78  |
| 2559                                                               | 35.30 | 35.00 |       |       |       |       |       |       |       |       |       |       | 35.15  |
| <b>5. ราคาขายส่ง ปลาปนโปรตีน 60% ขึ้นไป กลิ่นเบอร์ 2 ตลาด กทม.</b> |       |       |       |       |       |       |       |       |       |       |       |       |        |
| 2554                                                               | 25.00 | 28.75 | 37.65 | 31.59 | 32.00 | 31.38 | 32.28 | 32.55 | 31.22 | 28.91 | 28.59 | 27.50 | 30.62  |
| 2555                                                               | 27.58 | 28.80 | 32.07 | 33.34 | 30.20 | 29.35 | 31.25 | 36.05 | 34.98 | 31.25 | 32.80 | 33.80 | 31.79  |
| 2556                                                               | 32.48 | 31.30 | 31.30 | 30.30 | 26.88 | 24.73 | 29.44 | 30.85 | 29.08 | 31.87 | 26.62 | 24.67 | 29.13  |
| 2557                                                               | 26.43 | 30.91 | 31.15 | 33.86 | 30.06 | 29.70 | 29.70 | 29.70 | 35.15 | 36.34 | 34.79 | 35.15 | 31.91  |
| 2558                                                               | 37.10 | 39.65 | 42.18 | 42.81 | 37.41 | 36.70 | 36.89 | 36.70 | 40.25 | 43.13 | 42.10 | 36.85 | 39.31  |
| 2559                                                               | 33.45 | 33.00 |       |       |       |       |       |       |       |       |       |       | 33.23  |
| <b>6. ราคาขายส่ง ปลาปนโปรตีน 60% ลงมา กลิ่นเบอร์ 2 ตลาด กทม.</b>   |       |       |       |       |       |       |       |       |       |       |       |       |        |
| 2554                                                               | 24.10 | 27.89 | 36.93 | 30.69 | 31.10 | 30.42 | 31.44 | 31.65 | 30.42 | 27.97 | 27.55 | 26.60 | 29.73  |
| 2555                                                               | 26.68 | 27.90 | 31.17 | 32.44 | 29.30 | 28.45 | 30.35 | 34.90 | 32.48 | 29.40 | 31.80 | 32.80 | 30.64  |
| 2556                                                               | 30.60 | 28.80 | 28.57 | 27.00 | 24.93 | 22.93 | 27.64 | 29.05 | 26.53 | 28.18 | 25.31 | 23.67 | 26.93  |
| 2557                                                               | 25.43 | 28.94 | 29.15 | 31.69 | 27.86 | 28.02 | 28.50 | 28.50 | 28.50 | 28.50 | 32.28 | 33.70 | 29.26  |
| 2558                                                               | 33.70 | 35.65 | 39.80 | 40.81 | 35.23 | 34.18 | 34.89 | 34.70 | 38.25 | 41.13 | 40.10 | 34.85 | 36.94  |
| 2559                                                               | 31.45 | 31.00 |       |       |       |       |       |       |       |       |       |       | 31.23  |
| <b>7. ราคาปลาปนโปรตีน</b>                                          |       |       |       |       |       |       |       |       |       |       |       |       |        |
|                                                                    |       | 31.00 |       |       |       |       |       |       |       |       |       |       |        |
| 2554                                                               | 42.09 | 48.79 | 42.82 | 37.41 | 35.46 | 35.73 | 34.04 | 32.50 | 31.84 | 32.90 | 34.15 | 31.99 | 36.64  |
| 2555                                                               | 31.32 | 31.59 | 32.41 | 35.78 | 39.98 | 42.85 | 44.10 | 45.44 | 41.42 | 39.44 | 49.43 | 52.58 | 40.53  |
| 2556                                                               | 51.54 | 45.83 | 45.44 | 45.45 | 46.79 | 47.05 | 40.31 | 41.95 | 39.30 | 38.16 | 40.45 | 39.98 | 43.52  |
| 2557                                                               | 41.55 | 42.83 | 43.69 | 44.90 | 45.94 | 52.70 | 52.43 | 52.08 | 51.60 | 55.86 | 57.99 | 58.91 | 50.04  |
| 2558                                                               | 62.41 | 59.31 | 54.21 | 51.55 | 48.63 | 45.54 | 42.69 | 44.65 | 47.24 | 49.92 | 55.83 | 53.77 | 51.31  |
| 2559                                                               | 51.99 | 44.00 |       |       |       |       |       |       |       |       |       |       | 48.00  |
| <b>8. ราคาปลาปนโปรตีน 65% F.O.B. ตลาดเปรู (เหรียญสหรัฐ/ตัน)</b>    |       |       |       |       |       |       |       |       |       |       |       |       |        |
| 2554                                                               | 1,483 | 1,712 | 1,520 | 1,342 | 1,265 | 1,263 | 1,219 | 1,173 | 1,130 | 1,148 | 1,190 | 1,106 | 1,296  |
| 2555                                                               | 1,070 | 1,109 | 1,139 | 1,249 | 1,390 | 1,460 | 1,502 | 1,560 | 1,441 | 1,385 | 1,736 | 1,851 | 1,408  |
| 2556                                                               | 1,849 | 1,750 | 1,660 | 1,686 | 1,782 | 1,645 | 1,463 | 1,432 | 1,336 | 1,318 | 1,380 | 1,334 | 1,553  |
| 2557                                                               | 1,361 | 1,415 | 1,455 | 1,498 | 1,524 | 1,748 | 1,761 | 1,755 | 1,730 | 1,857 | 2,099 | 2,125 | 1,694  |
| 2558                                                               | 2,056 | 1,964 | 1,791 | 1,710 | 1,569 | 1,456 | 1,345 | 1,360 | 1,416 | 1,508 | 1,681 | 1,610 | 1,622  |
| 2559                                                               | 1,550 | 1,333 |       |       |       |       |       |       |       |       |       |       | 1,441  |

ที่มา : 1,2 สมาคมผู้ผลิตปลาปนไทย 3, 4, 5, 6 กรมการค้าภายใน 7, 8 www.hamsmithtd.blogspot.com

ปริมาณนำเข้าและส่งออกปลาปน

หน่วย : ตัน

|                     | มค.    | กพ.    | มีค.   | เมย.   | พค.    | มิย.   | กค.    | สค.    | กย.    | ตค.    | พย.    | ธค.    | รวม     |
|---------------------|--------|--------|--------|--------|--------|--------|--------|--------|--------|--------|--------|--------|---------|
| <b>ปริมาณนำเข้า</b> |        |        |        |        |        |        |        |        |        |        |        |        |         |
| 2554                | 810    | 637    | 1,109  | 1,386  | 757    | 612    | 842    | 2,529  | 1,316  | 1,618  | 2,061  | 1,847  | 15,525  |
| 2555                | 1,993  | 812    | 1,502  | 2,524  | 1,027  | 1,528  | 821    | 1,186  | 1,883  | 1,692  | 1,754  | 1,184  | 17,907  |
| 2556                | 693    | 142    | 960    | 566    | 1,170  | 270    | 401    | 949    | 245    | 1,124  | 1,222  | 260    | 8,002   |
| 2557                | 468    | 238    | 255    | 427    | 184    | 954    | 2,336  | 3,304  | 4,038  | 5,525  | 2,438  | 1,223  | 21,391  |
| 2558                | 1,674  | 1,215  | 1,083  | 3,257  | 1,777  | 2,158  | 1,984  | 1,943  | 4,869  | 4,016  | 4,514  | 2,615  | 31,106  |
| 2559                | 8,557  |        |        |        |        |        |        |        |        |        |        |        |         |
| <b>ปริมาณส่งออก</b> |        |        |        |        |        |        |        |        |        |        |        |        |         |
| 2554                | 7,325  | 12,700 | 15,138 | 7,022  | 8,299  | 8,819  | 3,484  | 2,154  | 2,536  | 2,969  | 1,520  | 1,592  | 73,559  |
| 2555                | 1,225  | 2,335  | 2,598  | 2,228  | 4,771  | 6,083  | 5,954  | 6,566  | 4,051  | 4,601  | 13,013 | 9,758  | 63,184  |
| 2556                | 4,477  | 7,471  | 14,349 | 15,146 | 21,255 | 13,785 | 14,709 | 11,038 | 6,008  | 5,740  | 5,988  | 6,001  | 125,967 |
| 2557                | 6,892  | 11,429 | 15,048 | 14,632 | 11,163 | 21,670 | 21,997 | 12,844 | 12,326 | 14,144 | 14,933 | 15,059 | 172,138 |
| 2558                | 13,265 | 15,626 | 19,655 | 16,201 | 15,822 | 11,155 | 12,527 | 9,990  | 7,731  | 10,359 | 13,309 | 10,273 | 155,914 |
| 2559                | 7,041  |        |        |        |        |        |        |        |        |        |        |        | 7,041   |

ที่มา : กรมศุลกากร : ปี 2553-54 พิกัด 23012000001, 23012000002, 23012000003, 23012000004 และ 23012000090  
: ปี 2555-59 พิกัด 23012010000, 23012020000, 23012090001, 23012090090 และ 23011000000

## อัตราแลกเปลี่ยนเงินดอลลาร์สหรัฐ

ปี 2545 - 2559

บาท/US\$

| ปี      | ม.ค.  | ก.พ.  | มี.ค. | เม.ย. | พ.ค.  | มิ.ย. | ก.ค.  | ส.ค.  | ก.ย.  | ต.ค.  | พ.ย.  | ธ.ค.  | เฉลี่ย |
|---------|-------|-------|-------|-------|-------|-------|-------|-------|-------|-------|-------|-------|--------|
| ปี 2545 | 44.13 | 43.93 | 43.49 | 43.52 | 42.91 | 42.26 | 41.33 | 42.27 | 42.91 | 43.74 | 43.42 | 43.39 | 43.11  |
| ปี 2546 | 42.88 | 42.97 | 42.87 | 42.97 | 42.29 | 41.75 | 41.89 | 41.77 | 40.60 | 39.83 | 40.00 | 39.81 | 41.64  |
| ปี 2547 | 39.19 | 39.20 | 39.53 | 39.54 | 40.66 | 40.90 | 41.03 | 41.59 | 41.57 | 41.41 | 40.44 | 38.86 | 40.33  |
| ปี 2548 | 38.86 | 38.59 | 38.70 | 39.62 | 39.93 | 40.98 | 41.85 | 41.29 | 41.15 | 40.96 | 41.21 | 41.18 | 40.36  |
| ปี 2549 | 39.72 | 39.50 | 39.08 | 38.09 | 38.11 | 38.45 | 38.10 | 37.73 | 37.53 | 37.44 | 36.65 | 35.94 | 38.03  |
| ปี 2550 | 36.10 | 35.85 | 35.18 | 35.00 | 34.74 | 34.71 | 33.83 | 34.31 | 34.38 | 34.29 | 34.00 | 33.83 | 34.69  |
| ปี 2551 | 33.31 | 32.74 | 31.58 | 31.71 | 32.23 | 33.32 | 33.62 | 33.97 | 34.41 | 34.55 | 35.22 | 35.16 | 33.49  |
| ปี 2552 | 35.09 | 35.46 | 35.92 | 35.60 | 34.72 | 34.28 | 34.18 | 34.16 | 33.97 | 33.55 | 33.42 | 33.37 | 34.48  |
| ปี 2553 | 33.17 | 33.29 | 32.69 | 32.43 | 32.53 | 32.61 | 32.47 | 32.34 | 30.98 | 30.11 | 30.01 | 30.26 | 31.91  |
| ปี 2554 | 30.72 | 30.86 | 30.51 | 30.20 | 30.38 | 30.64 | 30.22 | 30.01 | 30.57 | 30.99 | 31.10 | 31.35 | 30.63  |
| ปี 2555 | 31.71 | 30.87 | 30.83 | 31.03 | 31.47 | 31.79 | 31.79 | 31.57 | 31.14 | 30.83 | 30.85 | 30.78 | 31.22  |
| ปี 2556 | 30.21 | 29.96 | 29.96 | 29.21 | 29.90 | 31.02 | 31.26 | 31.74 | 31.85 | 31.35 | 31.77 | 32.48 | 30.89  |
| ปี 2557 | 33.08 | 32.79 | 32.53 | 32.46 | 30.29 | 32.65 | 32.24 | 32.15 | 32.32 | 32.59 | 32.93 | 33.03 | 32.42  |
| ปี 2558 | 32.88 | 32.71 | 32.78 | 32.66 | 33.71 | 33.88 | 34.45 | 35.57 | 36.17 | 35.87 | 35.93 | 36.17 | 34.40  |
| ปี 2559 | 36.32 | 35.76 |       |       |       |       |       |       |       |       |       |       | 36.04  |

หมายเหตุ เป็นค่าเฉลี่ยของอัตราขายเงินดอลลาร์สหรัฐรายวัน

ที่มา : ธนาคารแห่งประเทศไทย