



เดือนพฤศจิกายน และแนวโนมเดือนธันวาคม 2555



สำนักสงเสริมการค้าสินค้ำเกษตร

พฤศจิกายน 2555

## สารบัญ

	หน้า
สถานการณ์สินค้าเกษตร	
ภาพรวม	1
สถานการณ์รายกลุ่มสินค้า	3
การช่วยเหลือด้านการตลาดสินค้าเกษตรของ คชก.	9
ราคารับจำหน่ายสินค้าเกษตร	13
ข้อมูลรายสินค้า	
กลุ่มสินค้าผลิตเพื่อส่งออก	
1. ข้าว	14
2. มันสำปะหลัง	28
3. ยางพารา	32
4. ไข่เนื้อ	37
5. กุ้งขาวแวนนาไม	39
6. สับปะรด	42
กลุ่มสินค้าผลิตเพื่อบริโภคภายในประเทศ	
7. ข้าวโพดเลี้ยงสัตว์	45
8. กาแฟ	51
9. ปาล์มน้ำมัน	55
10. มะพร้าว	59
11. สุกกร	67
12. ไข่ไก่	69
13. โคเนื้อ	71
14. เกษีทะเล	73
15. ถั่วเหลือง	75
16. กากถั่วเหลือง	79
17. ปลาป่น	83
อัตราแลกเปลี่ยนเงินดอลลาร์สหรัฐ	87

## สรุปสถานการณ์สินค้าเกษตรเดือนพฤศจิกายน และแนวโน้มเดือนธันวาคม ๒๕๕๕

### ๑. ภาพรวมสถานการณ์ปัจจุบัน

- **ข้าวนาปี** อยู่ในช่วงผลผลิตออกสู่ตลาดมาก คาดว่าในเดือนนี้จะมีผลผลิตออกสู่ตลาดประมาณ ๑๒-๑๓ ล้านตัน ขณะที่รัฐทยอยระบายสต็อกข้าวที่รับจำนำไว้ ราคามีแนวโน้มอ่อนตัวลงแต่ยังคงเคลื่อนไหวอยู่ในเกณฑ์ดี เนื่องจากมีมาตรการรับจำนำรองรับ
- **ยางพารา** ผลผลิตยังออกสู่ตลาดไม่มาก ขณะที่การส่งออกยังชะงักงัน การแทรกแซงรับซื้อของภาครัฐจะช่วยพยุงราคาไว้ได้ระดับหนึ่ง
- **มันสำปะหลัง** ผลผลิตทยอยออกสู่ตลาดมากขึ้น แต่ปริมาณยังไม่เพียงพอกับความต้องการที่จะส่งออก ราคาเคลื่อนไหวใกล้เคียงกับเดือนที่ผ่านมา
- **ข้าวโพดเลี้ยงสัตว์** เป็นช่วงปลายฤดูข้าวโพดรุ่น ๑ ผลผลิตมีน้อย ราคาเคลื่อนไหวอยู่ในเกณฑ์ดี
- **ปาล์มน้ำมัน** ผลผลิตออกสู่ตลาดน้อยลง ภาวะการค้าปรับตัวดีขึ้นตามความต้องการของตลาดทั้งการบริโภค พลังงานและการส่งออก แนวโน้มราคาปรับตัวสูงขึ้น
- **ถั่วเหลือง** (ฤดูฝน) ผลผลิตออกสู่ตลาดมากขึ้น แต่คุณภาพไม่ค่อยดี ราคาเคลื่อนไหวอยู่ในเกณฑ์ดี
- **มะพร้าวผล** ผลผลิตน้อยลงขณะที่การส่งออกกะทิเริ่มดีขึ้น ราคาขยับตัวสูงขึ้น
- **เมล็ดกาแฟ** เกษตรกรเริ่มเก็บเกี่ยวผลผลิตฤดูใหม่ตากไว้รอจำหน่าย ขณะที่ผู้ค้าท้องถิ่นและโรงงานประกาศราคาซื้อแล้วในราคาไม่ต่ำกว่า กก.ละ ๖๐ บาท
- **ปลาป่น** อยู่ในช่วงมรสุมวัตถุดิบมีน้อย แนวโน้มราคาเคลื่อนไหวอยู่ในเกณฑ์สูง
- **สุกร** ปัญหาด้านปริมาณคลัสต์หลายระดับหนึ่ง ราคาสุกรมีชีวิตปรับตัวสูงขึ้น
- **ไก่เนื้อ** การค้าในประเทศและการส่งออกมีแนวโน้มคล่องตัว ราคาไก่มีชีวิตมีแนวโน้มอยู่ในเกณฑ์ดี
- **ไข่ไก่** ความต้องการมีปริมาณเพิ่มขึ้นจากโรงเรียนเปิดภาคเรียน ช่วยให้ราคาไข่คละหน้าฟาร์มปรับตัวสูงขึ้นแต่ยังต่ำกว่าต้นทุน
- **กุ้งขาวแวนนาไม** ผลผลิตยังออกสู่ตลาดอย่างต่อเนื่องแต่ปริมาณลดลง ราคาเคลื่อนไหวอยู่ในเกณฑ์ดี
- **ส้มเขียวหวาน** ผลผลิตทยอยออกสู่ตลาด ราคาอยู่ในเกณฑ์ดี
- **สับปะรด** ผลผลิตออกสู่ตลาดมากขึ้น แต่การส่งออกยังชะงักงัน ราคาอ่อนตัวลงตามฤดูกาล
- **มะนาว** ผลผลิตออกสู่ตลาดอย่างต่อเนื่อง ราคาอ่อนตัวลงจากเดือนก่อนเล็กน้อย
- **หอมแดง** ฤดูใหม่เริ่มออกสู่ตลาด ปริมาณไม่มากนัก ราคาอยู่ในเกณฑ์ดี

### ๒. ภาวะการณ์ผลผลิตสินค้าเกษตรของโลก

กระทรวงเกษตรของสหรัฐฯ (USDA) ได้ประเมินสถานการณ์การผลิตสินค้าเกษตรสำคัญของโลกในเดือนพฤศจิกายน ๒๕๕๕ ไว้ ดังนี้

๒.๑ **พืชขนาน้ำมัน** คาดว่าในฤดูการผลิตปี ๒๕๕๕/๕๖ จะมีผลผลิตพืชขนาน้ำมัน (ไม่รวมน้ำมันปาล์ม) ประมาณ ๔๖๒.๑๐ ล้านตัน มากกว่าปีที่ผ่านมา(๔๔๑.๐๗ ล้านตัน) ประมาณ ๒๑.๐๔ ล้านตัน (+๔.๗๗%) สำหรับ พืชขนาน้ำมันที่คาดว่าจะมีผลผลิตเพิ่มขึ้น ได้แก่ ถั่วเหลือง ผลผลิต ๒๖๗.๖๐ ล้านตัน เพิ่มขึ้น ๒๘.๓๘ ล้านตัน (+๑๑.๘๖%) ถั่วลิสง ผลผลิต ๓๖.๖๖ ล้านตัน เพิ่มขึ้น ๑.๓๓ ล้านตัน (+๓.๖๗%) เมล็ดในปาล์ม ผลผลิต ๑๔.๑๕ ล้านตัน เพิ่มขึ้น ๐.๘๔ ล้านตัน (+๖.๓๑%) **เนื้อมะพร้าวแห้ง** ผลผลิต ๕.๖๖ ล้านตัน เพิ่มขึ้น ๐.๑๒ ล้านตัน (+๒.๑๗%) ส่วนพืชขนาน้ำมันที่คาดว่าจะผลผลิตจะลดลง ได้แก่ เรปซีด ผลผลิต ๕๙.๓๐ ล้านตัน ลดลง ๑.๖๔ ล้านตัน (-๒.๖๙%) เมล็ดฝ้าย ผลผลิต ๔๓.๘๘ ล้านตัน ลดลง ๒.๖๕ ล้านตัน (-๕.๖๘%) เมล็ดทานตะวัน ผลผลิต

๓๔.๗๖ ล้านตัน ลดลง ๕.๓๕ ล้านตัน (-๑๓.๓๓%) สำหรับ น้ำมันปาล์ม คาดว่าจะมีผลผลิตประมาณ ๕๓.๓๓ ล้านตัน เพิ่มขึ้นจากปีที่ผ่านมา ๒.๖๓ ล้านตัน (+๕.๑๙%)

๒.๒ ธัญพืช USDA ได้ปรับลดปริมาณผลผลิตธัญพืช ปี ๒๕๕๕/๕๖ เหลือ ๑,๗๖๒.๔๔ ล้านตัน น้อยกว่าที่คาดการณ์ไว้เมื่อเดือนตุลาคม ๒๕๕๕ ประมาณ ๐.๗๔ ล้านตัน (-๐.๐๔%) และน้อยกว่าฤดูการผลิตที่ผ่านมา ๘๔.๘๖ ล้านตัน (-๔.๕๙%) โดยสถานการณ์รายพืชสรุปได้ ดังนี้

๒.๒.๑ ข้าวสาลี มีผลผลิตประมาณ ๖๕๑.๔๓ ล้านตัน น้อยกว่าปี ๒๕๕๔/๕๕ (๖๙๖.๐๖ ล้านตัน) ๔๔.๖๓ ล้านตัน (-๖.๔๑%) ผลจากสภาพความแปรปรวนของอากาศในประเทศผู้ผลิตรายใหญ่ โดยเฉพาะประเทศที่เคยอยู่ในสหภาพรัสเซียเดิม (FSU-๑๒) เช่น รัสเซีย คาซัคสถาน ยูเครน อุเบกิสถาน ผลผลิตลดลงประมาณ ๓๗ ล้านตัน ส่วนออสเตรเลีย ลดลง ๘.๕๒ ล้านตัน (-๒๘.๘๕%) ประเทศสมาชิก EU ลดลง ๕.๔๐ ล้านตัน (-๓.๙๔%) เป็นต้น

๒.๒.๒ ธัญพืชเมล็ดหยาบ คาดว่าจะมีผลผลิตประมาณ ๑,๑๑๑.๐๑ ล้านตัน น้อยกว่าปีที่ผ่านมา (๑,๑๕๑.๒๔ ล้านตัน) ประมาณ ๔๐.๒๓ ล้านตัน (-๓.๔๙%) โดยธัญพืชที่คาดว่าจะมีปริมาณลดลง ได้แก่ ข้าวโพดฯ ผลผลิต ๘๓๙.๗๐ ล้านตัน ลดลง ๔๐.๗๙ ล้านตัน (-๔.๖๓%) ข้าวบาเลย์ ผลผลิต ๑๓๐.๘๑ ล้านตัน ลดลง ๓.๕๓ ล้านตัน (-๒.๖๓%) ข้าวโอ๊ต ผลผลิต ๒๑.๑๒ ล้านตัน ลดลง ๑.๖๐ ล้านตัน (-๗.๐๔%) ส่วนธัญพืชที่คาดว่าจะมีปริมาณเพิ่มขึ้น ได้แก่ ข้าวฟ่าง ผลผลิต ๕๙.๖๐ ล้านตัน เพิ่มขึ้น ๕.๔๔ ล้านตัน (+๑๐.๐๕%) ข้าวไรน์ ผลผลิต ๑๔.๑๑ ล้านตัน เพิ่มขึ้น ๑.๙๖ ล้านตัน (+๑๖.๑๐%)

๒.๓ ข้าวสาร USDA ปรับลดประมาณการผลผลิตลงเล็กน้อยเมื่อเทียบกับเดือนที่ผ่านมาเหลือประมาณ ๔๖๔.๓๑ ล้านตัน ซึ่งใกล้เคียงกับ ปี ๒๕๕๔/๕๕ (๔๖๔.๗๙ ล้านตัน) ผลจากความแปรปรวนของสภาพอากาศ ทำให้การผลิตข้าวของหลายประเทศมีแนวโน้มลดลง ขณะที่ความต้องการบริโภคข้าวของโลกมีประมาณ ๔๖๗.๘๗๐ ล้านตัน เพิ่มขึ้นจากปีที่ผ่านมา (๔๕๗.๖๓๒ ล้านตัน) ประมาณ ๑๐.๒๓๘ ล้านตัน (+๒.๓๔%) และมากกว่าผลผลิตประมาณ ๓.๕๖๐ ล้านตัน (+๐.๗๗%) ส่งผลให้สต็อกปลายปี ๒๕๕๕/๕๖ ลดลงมาอยู่ในระดับ ๑๐๒.๐๒๕๓ ล้านตัน น้อยกว่าปีที่ผ่านมา ๓.๕๖๐ ล้านตัน (-๓.๓๖%) ส่วนการค้าข้าวในตลาดโลก ในปี ๒๕๕๕/๕๖ USDA คาดว่าจะมีประมาณ ๓๖.๐๖๕ ล้านตัน น้อยกว่าปีที่ผ่านมา (๓๘.๒๐๙ ล้านตัน) ประมาณ ๒.๑๔๔ ล้านตัน สำหรับปริมาณการส่งออกของไทยคาดว่าจะอยู่ในระดับ ๘.๐ ล้านตัน เวียดนามประมาณ ๗.๐ ล้านตัน และอินเดียประมาณ ๖.๕ ล้านตัน ตามลำดับ

สำหรับราคาส่งออกข้าวไทยเมื่อวันที่ ๑๔ พฤศจิกายน ๒๕๕๕ (สมาคมผู้ส่งออกข้าวไทย) ราคาข้าวหอมมะลิ ชั้น ๑ ใหม่ (f.o.b.) ตันละ ๑,๐๙๕ เหรียญ สรอ. ข้าวขาว ๑๐๐% ชั้น ๒ (f.o.b.) ตันละ ๕๘๘ เหรียญ สรอ. และข้าวหนึ่ง ๑๐๐% (f.o.b.) ตันละ ๖๐๒ เหรียญ สรอ. ส่วนข้าวสหรัฐ(เมล็ดยาว #๔/๕) ตันละ ๖๑๕ เหรียญ สรอ. ข้าวขาว ๕% เวียดนาม ตันละ ๔๖๐ เหรียญ สรอ. อินเดีย ตันละ ๔๓๕ เหรียญ สรอ. ปากีสถาน ตันละ ๔๓๕ เหรียญ สรอ. ส่วนข้าวหนึ่งอินเดียและปากีสถาน ตันละ ๔๒๕ และ ๔๖๐ เหรียญ สรอ. ตามลำดับ

### ๓. แนวโน้มสถานการณ์เดือนธันวาคม ๒๕๕๕

- **ข้าวนาปี** คาดว่าในเดือนนี้จะมีผลผลิตออกสู่ตลาดประมาณ ๗.๐ - ๗.๕ ล้านตัน ราคามีแนวโน้มเคลื่อนไหวอยู่ในเกณฑ์ดี เนื่องจากมีมาตรการรับจํานํารองรับ

- **ยางพารา** ผลผลิตเริ่มออกสู่ตลาดมากขึ้น แต่ผลจากการรับซื้อของรัฐและมาตรการลดปริมาณการส่งออกของประเทศผู้ผลิตรายใหญ่ คาดว่าจะช่วยกระตุ้นราคาได้ระดับหนึ่ง

- **มันสำปะหลัง** ผลผลิตฤดูใหม่ออกสู่ตลาดมากขึ้น โดยจะออกมากที่สุดในช่วงเดือนมกราคม - มีนาคม ๒๕๕๖ คาดว่ารัฐจะใช้มาตรการรับจํานํารองรับราคาให้เกษตรกร

- **ข้าวโพดเลี้ยงสัตว์** ผลผลิตออกสู่ตลาดน้อยลงเป็นลำดับ ราคาเคลื่อนไหวอยู่ในเกณฑ์ดี

- **ปาล์มน้ำมัน** ผลผลิตมีน้อยลงตามฤดูกาล แนวโน้มราคาเคลื่อนไหวอยู่ในเกณฑ์ดี
- **ถั่วเหลือง** (ฤดูฝน) เป็นช่วงปลายฤดูฝน ปริมาณมีน้อยลง แนวโน้มราคายังเคลื่อนไหวอยู่ในเกณฑ์ดี แม้ว่าผลผลิตของต่างประเทศจะออกสู่ตลาดมากขึ้น
- **มะพร้าวผล** ผลผลิตออกสู่ตลาดน้อยลง ขณะที่ความต้องการมีแนวโน้มเพิ่มขึ้นในช่วงเทศกาลปีใหม่ ราคามีแนวโน้มปรับตัวสูงขึ้น
- **เมล็ดกาแฟ** ผลผลิตออกสู่ตลาดมากขึ้น แต่ปริมาณโดยรวมยังน้อยกว่าความต้องการใช้ ราคาเคลื่อนไหวอยู่ในเกณฑ์ดี
- **ปลาป่น** อยู่ในช่วงมรสุมวัตถุดิบมีน้อย แนวโน้มราคาเคลื่อนไหวอยู่ในเกณฑ์สูง
- **สุกร** ภาวะการค้ำมีแนวโน้มคล่องตัวขึ้นตามความต้องการที่เพิ่มขึ้นโดยเฉพาะในแหล่งท่องเที่ยว คาดว่าราคาจะปรับตัวสูงขึ้นอีกระดับหนึ่ง
- **ไก่เนื้อ** ภาวะการค้ำในประเทศและการส่งออกมีแนวโน้มคล่องตัว ราคามีแนวโน้มเคลื่อนไหวอยู่ในเกณฑ์ดี
- **ไข่ไก่** ความต้องการบริโภคและการใช้มีมากขึ้นในช่วงเทศกาลปีใหม่และฤดูกาลท่องเที่ยว ซึ่งจะช่วยให้ราคาปรับตัวสูงขึ้น
- **กุ้งขาวแวนนาไม** ผลผลิตมีน้อยลงเนื่องจากเข้าสู่ช่วงฤดูหนาวสภาพอากาศเย็นทำให้กุ้งโตช้า ราคาเคลื่อนไหวอยู่ในเกณฑ์ดี
- **ส้มเขียวหวาน** ผลผลิตสัมพันธ์ตามฤดูกาลทยอยออกสู่ตลาดมากขึ้น ราคามีแนวโน้มอ่อนตัวลงแต่คาดว่าจะยังอยู่ในเกณฑ์ดี เนื่องจากความต้องการในช่วงเทศกาลปีใหม่มิมีมาก แต่อาจถูกแข่งขันด้านการตลาดจากส้มนำเข้าจากประเทศเพื่อนบ้าน
- **สับปะรด** เข้าสู่ช่วงผลผลิตออกสู่ตลาดมาก ราคามีแนวโน้มเคลื่อนไหวอยู่ในเกณฑ์ต่ำต่อเนื่องจากเดือนที่ผ่านมา
- **มะนาว** เข้าสู่ช่วงปลายฤดู ผลผลิตออกสู่ตลาดน้อยลง ราคามีแนวโน้มปรับตัวสูงขึ้น
- **หอมแดง** ผลผลิตฤดูใหม่ออกสู่ตลาดมากขึ้น แนวโน้มราคาอ่อนตัวลง
- **เกลือทะเล** ผลผลิตฤดูใหม่ในแหล่งผลิต จ.เพชรบุรี เริ่มทยอยออกสู่ตลาด แนวโน้มราคาอยู่ในเกณฑ์ดี

#### แนวโน้มสถานการณ์รายกลุ่มสินค้า

##### ๓.๑ กลุ่มสินค้าที่ผลิตเพื่อส่งออก สถานการณ์สินค้าเกษตรที่สำคัญ ได้แก่

(๑) **ข้าว** ในฤดูการผลิตปี ๒๕๕๕/๕๖ กระทรวงเกษตรฯ คาดว่าจะมีผลผลิตข้าวนาปีประมาณ ๒๖.๑๘๖ ล้านตัน มากกว่า ปี ๒๕๕๔/๕๕ ประมาณ ๒.๙๒๐ ล้านตัน (+๑๒.๕๕%) โดยในช่วงเดือนพฤศจิกายน - ธันวาคม จะเป็นช่วงที่เกษตรกรเก็บเกี่ยวและนำข้าวออกจำหน่ายมากที่สุด ประมาณร้อยละ ๗๕ หรือคิดเป็นผลผลิตประมาณ ๒๐ ล้านตันเศษ ปัจจุบันราคาข้าวเปลือกที่เกษตรกรขายได้ยังเคลื่อนไหวอยู่ในเกณฑ์ดีเนื่องจากมีมาตรการรับจำนำของรัฐบาลรองรับ

**ภาวะการค้า** ราคาซื้อขายข้าวเปลือกในตลาดสำคัญ (ณ ๑๖ พ.ย.๕๕) เป็นดังนี้ ข้าวเปลือกเจ้า ๕% ต้นละ ๙,๐๐๐ - ๑๑,๕๐๐ บาท ข้าวเปลือกหอมมะลิ ต้นละ ๑๔,๖๐๐ - ๑๖,๒๕๐ บาท และข้าวเปลือกเหนียว ต้นละ ๑๑,๕๐๐ - ๑๒,๙๕๐ บาท ส่วนการค้าข้าวสาร ราคาซื้อขาย เป็นดังนี้ ข้าวขาว ๑๐๐% ชั้น ๒ กระสอบละ ๑,๖๘๐ - ๑,๖๙๐ บาท ข้าวหอมมะลิ ๑๐๐% ชั้น ๒ กระสอบละ ๓,๐๒๐ - ๓,๐๓๐ บาท ข้าวเหนียว ๑๐% เมล็ดยาว กระสอบละ ๒,๑๖๐ - ๒,๑๗๐ บาท และข้าวหนึ่ง ๑๐๐% กระสอบละ ๑,๖๘๐ - ๑,๗๐๐ บาท

**การส่งออก** ปัจจุบัน (๑ ม.ค. - ๑๕ พ.ย.๕๕) ส่งออกไปแล้ว ๖.๑๐๕ ล้านตัน ต่ำกว่าช่วงเดียวกันของปีที่ผ่านมา (๙.๘๗๕ ล้านตัน) ร้อยละ ๓๘.๑๗

มาตรการรับจำนำข้าวนาปี ปี ๒๕๕๕/๕๖ กำหนดราคารับจำนำ (ความชื้น ๑๕%) ข้าวเปลือกหอมมะลิ ต้นละ ๒๐,๐๐๐ บาท ข้าวเปลือกเจ้า ๑๐๐% ต้นละ ๑๕,๐๐๐ บาท ข้าวเปลือกปทุมธานี ต้นละ ๑๖,๐๐๐ บาท และข้าวเปลือกเหนียว ๑๐% เมล็ดยาว ต้นละ ๑๖,๐๐๐ บาท ส่วนข้าวเปลือกคุณภาพอื่นราคาดลดหลั่นกันไปตามคุณภาพ (ข้อมูลเพิ่มเติม <http://www.dit.go.th/> => สินค้าเกษตร => การรับจำนำสินค้าเกษตร => ข้าวเปลือก ปี ๒๕๕๕/๕๖) ระยะเวลารับจำนำ ๑ ตุลาคม ๒๕๕๕ - ๑๕ กันยายน ๒๕๕๖ ทั้งนี้เกษตรกรแต่ละรายจะนำข้าวเปลือกมาจำนำได้ปีละไม่เกิน ๒ ครั้ง/แปลง โดยไม่จำกัดว่าเป็นข้าวนาปีหรือข้าวนาปรัง สำหรับปริมาณรับจำนำของเกษตรกรแต่ละรายจะคำนวณตามพื้นที่เพาะปลูกและผลผลิตเฉลี่ยรายจังหวัดที่ได้จากสำนักงานเศรษฐกิจการเกษตร และใช้ข้อมูลผลผลิตตามหนังสือรับรองของกรมส่งเสริมการเกษตรเป็นข้อมูลประกอบ ในกรณีที่เกษตรกรนำผลผลิตมาจำนำมากกว่าผลผลิตที่คำนวณได้จากผลผลิตเฉลี่ย ให้ปรับเพิ่มได้อีกไม่เกินร้อยละ ๒๐ แต่เกษตรกรต้องรับรองว่าเป็นผลผลิตของตนเองและแจ้งให้คณะกรรมการระดับจังหวัดทราบเพื่อติดตามกำกับดูแล ทั้งนี้ คณะอนุกรรมการฯ จะต้องเข้าไปตรวจสอบเกษตรกรรายที่มีผลผลิตเกินกว่าร้อยละ ๒๐ รวมทั้งเกษตรกรที่มีวงเงินรับจำนำเกินกว่า ๕๐๐,๐๐๐ บาท ทุกราย

ผลการรับจำนำ ข้าวนาปี ปี ๒๕๕๕/๕๖ ณ ๑๕ พฤศจิกายน ๒๕๕๕ รับจำนำได้แล้ว ๒,๓๒๐,๖๗๕ ตัน จำแนกเป็น ข้าวเปลือกเจ้า ๑,๘๘๑,๑๙๗ ตัน ข้าวเปลือกหอมมะลิ ๓๓๔,๖๓๐ ตัน ข้าวเปลือกหอมจังหวัด ๓๖,๑๘๘ ตัน ข้าวเปลือกปทุมธานี ๖,๘๗๗ ตัน ข้าวเปลือกเหนียว ๖๑,๗๘๓ ตัน ส่วนข้าวนาปรัง ปี ๒๕๕๕ สิ้นสุดระยะเวลารับจำนำแล้ว เมื่อวันที่ ๓๑ ตุลาคม ๒๕๕๕ (ปรับปรุง ณ ๑๓ พ.ย.๕๕) รับจำนำได้ปริมาณ รวม ๑๔,๘๒๗,๐๐๔ ตัน จำแนกเป็น ข้าวเปลือกเจ้า ๑๔,๓๗๕,๕๕๐ ตัน และข้าวเปลือกปทุมธานี ๑๔๗,๒๘๕ ตัน และข้าวเหนียว ๓๐๔,๑๖๖ ตัน

(๒) **มันสำปะหลัง** กระทรวงเกษตรฯ คาดการณ์ (ณ ก.ย.๕๕) ว่าฤดูกาลผลิต ปี ๒๕๕๕/๕๖ จะมีผลผลิตประมาณ ๒๗.๕๔๗ ล้านตัน มากกว่า ปี ๒๕๕๔/๕๕ (๒๖.๖๐๑ ล้านตัน) ประมาณ ๐.๙๔๖ ล้านตัน หรือเพิ่มขึ้นร้อยละ ๓.๕๖ ผลผลิตจะออกมากช่วงเดือนมกราคม - มีนาคม ๒๕๕๖ ประมาณ ร้อยละ ๕๒ ของผลผลิตรวมหรือคิดเป็นหัวมันสดประมาณ ๑๔ ล้านตัน ปัจจุบันเกษตรกรในบางพื้นที่เริ่มขุดหัวมันออกจำหน่ายได้บ้างแล้วแต่ปริมาณยังไม่มากนัก เนื่องจากแรงงานถูกใช้ในการเก็บเกี่ยวข้าว ขณะที่ภาวะการส่งออกมีแนวโน้มปรับตัวดีขึ้น สำหรับราคาหัวมันสดที่เกษตรกรขายได้ เฉลี่ย ๒๕% จ.นครราชสีมา (๑๖ พ.ย.๕๕) เฉลี่ย กก.ละ ๒.๓๕ - ๒.๕๐ บาท ใกล้เคียงกับราคาเฉลี่ยในเดือนที่ผ่านมา (๒.๔๕ บาท/กก.) ราคามีแนวโน้มอ่อนตัวลงตามปริมาณผลผลิตที่จะออกสู่ตลาดมากขึ้นในระยะต่อไป ทั้งนี้ ภาครัฐได้เตรียมมาตรการรับจำนำไว้เพื่อพยุงราคาให้เกษตรกรในช่วงที่ผลผลิตออกมากแล้ว อยู่ระหว่างนำเสนอคณะรัฐมนตรีพิจารณา

(๓) **ไก่เนื้อ** กระทรวงเกษตรฯ คาดว่าในปี ๒๕๕๕ จะมีผลผลิตประมาณ ๑,๐๕๕.๙๓๕ ล้านตัว หรือคิดเป็นซากบริโภคประมาณ ๑.๔๔๗ ล้านตัน เพิ่มขึ้นจากปีที่ผ่านมาร้อยละ ๖.๑๖ ใช้บริโภคภายในประมาณ ๐.๙๒๗ ล้านตัน และส่งออกประมาณ ๐.๕ - ๐.๕ ล้านตัน ปริมาณไก่ที่ออกสู่ตลาดมีเพียงพอกับความต้องการบริโภค ภาวะการค้าค่อ่งตัวขึ้นหลังเปิดภาคเรียนและเทศกาลกินเจสิ้นสุดลง ราคาไก่มีชีวิตหน้าโรงฆ่าปรับตัวสูงขึ้นเป็นลำดับ ปัจจุบัน (๑๖พ.ย.๕๕) ราคา กก.ละ ๓๙ - ๔๑ บาท สูงกว่าเดือนที่ผ่านมาเฉลี่ย กก.ละ ๘.๗๓ บาท หรือเพิ่มขึ้นร้อยละ ๒๗.๙๒ ราคามีแนวโน้มเคลื่อนไหวอยู่ในเกณฑ์ดีตามความต้องการที่จะมีมากในช่วงเทศกาลปีใหม่และเป็นช่วงฤดูกาลท่องเที่ยว สำหรับการส่งออกในช่วงมกราคม - กันยายน ๒๕๕๕ ไทยส่งออกเนื้อไก่และผลิตภัณฑ์ไปแล้ว ๓๙๕,๙๖๘ ตัน มูลค่า ๕๐,๒๔๔ ล้านบาท คาดว่าปริมาณการส่งออกปีนี้จะใกล้เคียงกับปีที่ผ่านมา (ประมาณ ๔๕๐,๐๐๐ ตัน) ซึ่งเป็นผลจากการที่ EU ยกเลิกการห้ามนำเข้าเนื้อไก่สดจากไทยตั้งแต่วันที่ ๑ กรกฎาคม แต่ภาวะเศรษฐกิจถดถอยที่เกิดขึ้นก็เป็นปัจจัยที่มีผลทำให้ส่งออกเพิ่มได้ไม่มากเท่าที่ควร

(๔) **กุ้งขาวแวนนาไม** กรมประมงคาดว่าผลผลิตกุ้งใน ปี ๒๕๕๕ จะมีประมาณ ๐.๔๙๙ ล้านตัน ใกล้เคียงกับปีที่ผ่านมา (๐.๕๐๑ ล้านตัน) ส่วนใหญ่ผลิตเพื่อการส่งออกแต่ในปีภาวะเศรษฐกิจโลกไม่ค่อยดีส่งผลให้การส่งออกชะลอตัวและราคาในประเทศอ่อนตัวลงในช่วงครึ่งปีแรก แต่เมื่อภาครัฐมีมาตรการเข้าไปช่วยเหลือโดยการชดเชยส่วนต่างราคาให้แก่เกษตรกรบางส่วน ประกอบกับในช่วงครึ่งหลังของปีภาวะการส่งออกกระเตื้องขึ้น มีผลช่วยผลักดันราคาที่เกษตรกรขายได้ปรับตัวสูงขึ้นมาเป็นลำดับ อย่างไรก็ตาม ในช่วงนี้เกษตรกรในภาคใต้เร่งจับกุ้งออกจำหน่ายเนื่องจากกลัวความเสียหายที่จะเกิดขึ้นจากมรสุม มีผลทำให้ราคาอ่อนตัวลง ปัจจุบัน (๑๖ พ.ย.๕๕) ราคาซื้อขายกุ้งขาวแวนนาไม ณ ตลาดกลางสมุทรสาคร (ขนาด ๖๐ ตัว/กก.) อ่อนตัวลงมาอยู่ที่ กก.ละ ๑๔๓ บาท ต่ำกว่าเดือนที่ผ่านมาเฉลี่ย กก.ละ ๕.๐๐ บาท แต่สูงกว่าช่วงที่เกษตรกรขอให้รัฐพิจารณาให้ความช่วยเหลือ (มิ.ย.๕๕ เฉลี่ย กก.ละ ๑๒๐ บาท) เฉลี่ย กก.ละ ๒๓ บาท แนวโน้มในช่วงปลายปีผลผลิตจะมีย่อยลงตามสภาพอากาศที่เย็นลงซึ่งเป็นอุปสรรคต่อการเจริญเติบโตของกุ้ง และเกษตรกรบางส่วนจะชะลอนำกุ้งลงเลี้ยงเพื่อพักบ่อด้วย แนวโน้มราคายังเคลื่อนไหวอยู่ในเกณฑ์ดี สำหรับการส่งออกในช่วงเดือนมกราคม - กันยายน ๒๕๕๕ ไทยส่งออกกุ้งไปแล้วปริมาณ ๐.๒๕๕ ล้านตัน มูลค่า ๖๙,๘๖๕ ล้านบาท

### ๓.๒ กลุ่มสินค้าที่ผลิตเพื่อบริโภคภายในประเทศ สถานการณ์สินค้าเกษตรที่สำคัญ ได้แก่

(๑) **ข้าวโพดเลี้ยงสัตว์** กระทรวงเกษตรฯ ประมาณการผลผลิตฤดูใหม่ ปี ๒๕๕๕/๕๖ (ณ ก.ย.๕๕) มีประมาณ ๔.๖๘๘ ล้านตัน น้อยกว่าปี ๒๕๕๔/๕๕ (๔.๗๘๒ ล้านตัน) เล็กน้อย ขณะที่ความต้องการใช้คาดว่าจะมีประมาณ ๔.๕ - ๔.๖ ล้านตัน ปัจจุบันผลผลิตออกสู่ตลาดในปริมาณลดลงจากช่วงที่ผ่านมาโดยในเดือนพฤศจิกายน คาดว่าจะออกสู่ตลาด ๐.๗๔๒ ล้านตัน เดือนธันวาคม ๐.๖๕๕ ล้านตัน และเดือนมกราคม ๒๕๕๖ ประมาณ ๐.๑๘๕ ล้านตัน ตามลำดับ สำหรับการเพาะปลูกข้าวโพดฯ ของโลกนั้น ประเทศผู้ผลิตสำคัญได้รับผลกระทบจากสภาพอากาศร้อนและแห้งแล้ง โดยเฉพาะสหรัฐอเมริกาผลผลิตฤดูใหม่ ลดลงจาก ๓๑๓.๙๑๘ ล้านในปี ๒๕๕๔/๕๕ เหลือ ๒๗๒.๔๓๒ ล้านตัน น้อยกว่าปีที่ผ่านมาที่มีผลผลิตถึง ๔๑.๔๘๖ ล้านตัน (-๑๓.๒๗%) ส่งผลให้ผลผลิตโดยรวมของโลกในปีนี้มีปริมาณลดลงเหลือ ๘๓๙.๖๙๘ ล้านตัน น้อยกว่าปีที่ผ่านมา ๔๐.๗๘๙ ล้านตัน หรือลดลงร้อยละ ๔.๖๓ ซึ่งจะส่งผลกระทบต่อประเทศผู้ใช้ที่ต้องนำเข้าในระยะต่อไป ปัจจุบัน (๑๖ พ.ย.๕๕) ราคาซื้อขายในแหล่งผลิต จ.เพชรบูรณ์ เฉลี่ย กก.ละ ๑๐ บาท สูงกว่าเดือนที่ผ่านมาเฉลี่ย (๙.๖๗ บาท) กก.ละ ๐.๓๓ บาท แนวโน้มราคาเคลื่อนไหวอยู่ในเกณฑ์ดีเนื่องจากเป็นปลายฤดูผลผลิตรุ่น ๑ ผลผลิตมีน้อยลงตามฤดูกาล

(๒) **ปาล์มน้ำมัน** กระทรวงเกษตรฯ คาดการณ์ผลผลิตปาล์มน้ำมัน ปี ๒๕๕๕ (ณ ก.ย.๕๕) มีประมาณ ๑๑.๓๒๗ ล้านตัน มากกว่าปี ๒๕๕๔ (๑๐.๗๗๗ ล้านตัน) ร้อยละ ๕.๑๐ คิดเป็นน้ำมันปาล์มดิบที่จะผลิตได้ประมาณ ๑.๙ - ๒.๐ ล้านตัน สำหรับความต้องการใช้คาดว่าจะอยู่ในระดับ ๑.๘ - ๒.๐ ล้านตัน แบ่งเป็นน้ำมันบริโภค ๐.๙ - ๑.๐ ล้านตัน ผลิตไบโอดีเซล ๐.๖๒๔ ล้านตัน ส่งออกประมาณ ๐.๓ ล้านตัน และสำรองเป็นสต็อก ๐.๑๕-๐.๒๐ ล้านตัน สำหรับภาวะการผลิตการค้าในช่วงนี้ค่อนข้างผันผวน ทั้งในส่วนของปริมาณและคุณภาพผลปาล์มทะเลทรายที่เกษตรกรตัดออกจำหน่าย ปริมาณสต็อกน้ำมันปาล์มในประเทศที่อยู่ในระดับสูงรวมทั้งมาเลเซียและอินโดนีเซียระบายส่งออกน้ำมันปาล์มเพื่อลดสต็อกที่มีมาก ซึ่งมีผลทำให้ราคาน้ำมันปาล์มอ่อนตัวลง ปัจจุบัน (๑๖ พ.ย.๕๕) ราคาผลปาล์มทะเลทราย (น้ำมัน ๑๗%) ที่เกษตรกรขายได้ราคา กก.ละ ๓.๙๕ - ๔.๓๐ บาท ต่ำกว่าราคาเฉลี่ยของเดือนที่ผ่านมา (๔.๓๐ บาท) กก.ละ ๐.๑๘ บาท แนวโน้มในช่วงปลายปี ๒๕๕๕ ต่อต้นปี ๒๕๕๖ ผลผลิตจะลดน้อยลงตามฤดูกาล ราคามีแนวโน้มปรับตัวสูงขึ้น แต่ทั้งนี้ ต้องรอดูสถานการณ์การค่าน้ำมันพืชในตลาดโลกประกอบด้วย

(๓) **มะพร้าว** ในปี ๒๕๕๕ กระทรวงเกษตรฯ คาดว่ามีผลผลิตประมาณ ๑.๐๕๗ ล้านตัน ใกล้เคียงกับปีที่ผ่านมา (๑.๐๕๕ ล้านตัน) ผลจากการนำเข้ามามะพร้าวผลเพื่อบรรเทาความขาดแคลนในช่วงปลายปี ๒๕๕๔ ต่อต้นปี ๒๕๕๕ ขณะที่การค้าชะลอตัวทั้งในประเทศและการส่งออกผลิตภัณฑ์ ทำให้ราคา

ภายในประเทศอ่อนตัวลง จนภาครัฐต้องเข้าไปช่วยเหลือเกษตรกรชาวสวนมะพร้าวโดยชดเชยส่วนต่างราคา เนื้อมะพร้าวแห้งเป้าหมายรับซื้อที่ต่ำกว่าราคาที่ผู้ประกอบการที่เข้าร่วมโครงการรับซื้อจากเกษตรกร (ระยะเวลา ดำเนินการ ก.ย.-พ.ย.๕๕) มีผลช่วยให้ราคามะพร้าวขยับตัวสูงขึ้น สำหรับสัปดาห์ที่ ๒ ของเดือนพฤศจิกายน ราคาที่เกษตรกรขายได้มะพร้าวผลแก่ (ผลใหญ่) เฉลี่ย ผลละ ๓.๒๙ บาท อ่อนตัวลงจากราคาเฉลี่ยในเดือนที่ ผ่านมา ผลละ ๐.๐๕ บาท ราคามีแนวโน้มขยับตัวสูงขึ้นในช่วงปลายปีต่อต้นปี ซึ่งผลผลิตจะออกสู่ตลาดน้อยลง ขณะที่ความต้องการใช้มีแนวโน้มที่จะปรับตัวดีขึ้นทั้งการบริโภคในประเทศและส่งออก

(๔) **สุกรมีชีวิต** กระทรวงเกษตรฯ คาดการณ์ปริมาณสุกรขุน ปี ๒๕๕๕ มีประมาณ ๑๒.๘๒๔ ล้านตัว เพิ่มขึ้นจาก ปี ๒๕๕๔ (๑๑.๘๙๐ ล้านตัว) ร้อยละ ๗.๘๖ และมากกว่าความต้องการ ภายในประเทศที่คาดว่าจะมีประมาณ ๑๒.๑๘๓ ล้านตัว ผลผลิตส่วนเกินต้องระบายส่งออกไปประเทศเพื่อนบ้าน ใกล้เคียงเพื่อรักษาระดับราคาภายในประเทศ ปัจจุบันปริมาณสุกรในระบบสอดคล้องกับความต้องการมากขึ้น ภาวะการค้าคอลล่าตัวขึ้นเพื่อรองรับช่วงเทศกาลปีใหม่และฤดูการท่องเที่ยว ราคาปรับตัวสูงขึ้นเป็นลำดับ ปัจจุบันราคาสุกรมีชีวิตที่เกษตรกรขายได้ (ภาคกลาง ณ ๑๖ พ.ย.๕๕) กก.ละ ๕๗ - ๕๘ บาท สูงกว่าเดือนที่ ผ่านมาเฉลี่ย กก.ละ ๗.๙๕ บาท แนวโน้มราคาเคลื่อนไหวอยู่ในเกณฑ์ดี

(๕) **ไข่ไก่** คาดว่าในปี ๒๕๕๕ จะมีผลผลิตไข่ไก่ในระบบประมาณ ๑๑,๐๒๓ ล้านฟอง สูงกว่าปีที่ผ่านมา ร้อยละ ๙.๘๖ และมากกว่าความต้องการบริโภคในประเทศ ประมาณ ๓๕๐ ล้านฟอง ซึ่งเป็นผลสืบเนื่องจากการเพิ่มการนำเข้าพ่อแม่พันธุ์ไข่ในช่วงปลายปี ๒๕๕๓ เพื่อแก้ไขปัญหาปริมาณไข่ที่ลดลงจากการเกิดโรคระบาดและสภาพอากาศที่แปรปรวน มีผลทำให้ปริมาณไข่ไก่ที่ออกสู่ตลาดตั้งแต่ช่วงปลาย ปี ๒๕๕๔ มีมากเกินความต้องการ จนผู้เลี้ยงต้องปลดแม่ไก่ไข่ออกบางส่วนและภาครัฐเข้าช่วยเหลือโดย กำหนดราคาแนะนำและรณรงค์เพิ่มการบริโภคเพื่อลดปริมาณส่วนเกิน ปัจจุบันยังมีผลผลิตส่วนในระบบอยู่แต่ ปริมาณลดลงเนื่องจากการปลดแม่ไก่ไข่ออกบางส่วน ในขณะที่ภาวะการค้าคอลล่าตัวขึ้น มีผลช่วยให้ราคาไข่ไก่ คละหน้าฟาร์มปรับตัวสูงขึ้นจากเดือนที่ผ่านมา (ณ ๑๖ พ.ย.๕๕) เป็นฟองละ ๒.๕๐ บาท สูงขึ้นเฉลี่ยฟองละ ๐.๓๕ บาท แนวโน้มราคาน่าจะขยับตัวสูงขึ้นตามความต้องการใช้ในช่วงปลายปีที่จะมีเพิ่มขึ้นจากการนำไปทำ ขนมและเป็นของขวัญของฝาก

(๖) **เมล็ดกาแฟ** USDA ได้คาดการณ์ผลผลิตปี ๒๕๕๕/๕๖ ว่าจะมีประมาณ ๘.๘๗๖ ล้านตัน มากกว่าปีที่ผ่านมา ๐.๖๒๑ ล้านตัน หรือเพิ่มขึ้น ร้อยละ ๗.๕๒ โดยประเทศบราซิลผู้ผลิตรายใหญ่มี ผลผลิตประมาณ ๓.๓๕๔ ล้านตัน เพิ่มขึ้นจากปีที่ผ่านมาร้อยละ ๑๓.๖๒ เวียดนาม ผลผลิต ๑.๓๔๔ ล้านตัน เพิ่มขึ้น ร้อยละ ๖.๖๗ และอินโดนีเซีย ผลผลิต ๐.๕๘๒ ล้านตัน เพิ่มขึ้นร้อยละ ๑๖.๘๗ ขณะที่ความต้องการ บริโภค คาดว่าจะมีประมาณ ๘.๕๐๒ ล้านตัน เพิ่มขึ้นจากปีที่ผ่านมา (๘.๓๓๕ ล้านตัน) ร้อยละ ๒.๐๐ สำหรับ ผลผลิตของไทยในปี ๒๕๕๕/๕๖ กระทรวงเกษตรฯ คาดว่า (ณ ก.ย.๕๕)จะมีผลผลิตประมาณ ๓๘,๑๔๐ ตัน น้อยกว่าปีที่ผ่านมา (๔๑,๔๖๑ ตัน) ร้อยละ ๘.๐๑ และน้อยกว่าความต้องการใช้ภายในประเทศที่คาดว่าจะมี ประมาณ ๗๐,๐๐๐ ตัน ซึ่งจะต้องมีการนำเข้าเพื่อให้เพียงพอใช้อีกประมาณหนึ่งเท่าของผลผลิต ทั้งนี้ เกษตรกร เริ่มเก็บผลผลิตตั้งแต่เดือน ตุลาคม เพื่อนำเมล็ดกาแฟผ่านการหมัก สีเปลือก และตาก ก่อนนำเมล็ดกาแฟ ออกจำหน่าย ซึ่งจะใช้เวลาประมาณ ๑๔ - ๒๐ วัน ปัจจุบันเริ่มมีผลผลิตออกจำหน่ายแล้ว แต่จะมากที่สุดช่วง เดือนมกราคม - กุมภาพันธ์ ๒๕๕๖ ประมาณร้อยละ ๗๐ หรือคิดเป็นผลผลิตประมาณ ๒๖,๘๐๐ ตัน ราคา เมล็ดกาแฟโรบัสต้าที่พ่อค้าท้องถิ่นรับซื้อจากเกษตรกรในพื้นที่ (สัปดาห์ที่ ๒) เฉลี่ย กก.ละ ๖๓ - ๖๕ บาท ขณะที่โรงงานประกาศรับซื้อที่ กก.ละ ๖๑ - ๖๓ บาท ส่วนราคาซื้อขายล่วงหน้าตลาดลอนดอนเฉลี่ย ตันละ ๑,๙๑๖.๗๓ เหรียญ สรอ. (๕๘.๓๖ บาท/กก.) ส่วนราคาส่งมอบเดือนมกราคม ๒๕๕๖ ตันละ ๑,๘๘๙ เหรียญ สรอ.

#### (๗) **พืชผักและผลไม้**

**สับปะรด** ผลผลิตออกสู่ตลาดมากขึ้นตามฤดูกาล โดยในช่วงเดือนพฤศจิกายน - ธันวาคม จะมีผลผลิตออกสู่ตลาดประมาณ ๐.๒๕๑ และ ๐.๒๔๘ ล้านตัน ตามลำดับ ในขณะที่การส่งออก



ผลิตภัณฑ์สับปะรดยังชะลอตัวตามภาวะเศรษฐกิจโลกที่ยังไม่ค่อยดีนัก แม้ว่ามาตรการช่วยเหลือต่างๆ ที่ผ่านมาของภาครัฐจะช่วยรักษาระดับราคาไว้ได้ระดับหนึ่ง แต่ปริมาณที่ออกสู่ตลาดมากและจะออกมากขึ้นอีกในระยะต่อไป มีผลทำให้ราคาเฉลี่ยในสัปดาห์ที่ ๒ ของเดือนพฤศจิกายน อ่อนตัวลงจากเดือนที่ผ่านมา (๔.๕๐ บาท/กก.) เหลือเฉลี่ย กก.ละ ๓.๒๓ บาท และมีแนวโน้มเคลื่อนไหวอยู่ในระดับต่ำต่อเนื่องไปจนถึงต้นปี ๒๕๕๖ ตามฤดูกาล

**พืชผัก มะนาว** ผลผลิตออกสู่ตลาดน้อยลง ราคาที่เกษตรกรขายในแหล่งผลิตสำคัญ (จ.เพชรบุรี - ขนาดคละกลางถึงคละใหญ่ สัปดาห์ที่ ๒ เดือน พ.ย.๕๕) เฉลี่ยผลละ ๑.๐๐ - ๑.๙๐ บาท ราคามีแนวโน้มปรับตัวสูงขึ้นอีกตามฤดูกาลที่เข้าสู่ช่วงนอกฤดู

### ๓.๓ กลุ่มสินค้าที่ต้องนำเข้า สถานการณ์สินค้าที่สำคัญมีดังนี้

(๑) **ถั่วเหลือง** USDA ปรับประมาณการผลผลิตถั่วเหลืองโลกฤดูใหม่สูงขึ้นเป็น ๒๖๗.๕๙๗ ล้านตัน มากกว่าปีที่ผ่านมา ๒๘.๓๘๑ ล้านตัน (+๑๑.๘๖%) ขณะที่ความต้องการใช้คาดว่าจะมีประมาณ ๒๓๑.๑๔๑ ล้านตัน เพิ่มขึ้น ๔.๔๓๑ ล้านตัน (+๑.๙๕%) ส่วนการผลิตของไทยในปี ๒๕๕๕/๕๖ มีประมาณ ๐.๑๐๕ ล้านตัน น้อยกว่าปีที่ผ่านมา ร้อยละ ๓.๑๐ แบ่งเป็นถั่วเหลืองฤดูฝน ๐.๑๑๙ ล้านตัน และถั่วเหลืองฤดูแล้ง ๐.๐๘๖ ล้านตัน ผลผลิตโดยรวมยังมีไม่เพียงพอกับความต้องการใช้ในประเทศ ต้องนำเข้าทุกปี ปีละไม่ต่ำกว่า ๑.๘ - ๒.๐ ล้านตัน ปัจจุบันถั่วเหลืองฤดูฝนออกสู่ตลาดน้อยลง ราคายังเคลื่อนไหวอยู่ในเกณฑ์ดี โดยราคาเมล็ดถั่วเหลืองขายส่งตลาด กทม. เกรดสกัดน้ำมัน (๑๖ พ.ย.๕๕) กก.ละ ๒๐.๐๐ - ๒๐.๓๐ บาท ต่ำกว่าเดือนที่ผ่านมา (๒๐.๕๐ บาท/กก.) เฉลี่ย ๐.๓๕ บาท แนวโน้มราคาเคลื่อนไหวอยู่ในเกณฑ์ดี

(๒) **กากถั่วเหลือง** ผลผลิตกากถั่วเหลืองโลก ปี ๒๕๕๕/๕๖ USDA คาดว่าจะมีปริมาณ ๑๘๒.๓๔๘ ล้านตัน มากกว่าปีที่ผ่านมา (๑๗๙.๒๙๘ ล้านตัน) ๓.๐๕๐ ล้านตัน เมื่อรวมกับสต็อกปลายปียกมาจำนวน ๑๐.๐๙๒ ล้านตัน จะมีผลผลิตกากถั่วเหลืองรวม ๑๙๒.๔๔๐ ล้านตัน ในขณะที่ความต้องการใช้มีประมาณ ๑๘๐.๗๖๘ ล้านตัน สำหรับกากถั่วฯ ที่ไทยผลิตได้ในปี ๒๕๕๖ มีประมาณ ๑.๓๘๔ ล้านตัน แบ่งเป็นกากถั่วฯ ที่ผลิตจากเมล็ดถั่วเหลืองที่ปลูกในประเทศ ๐.๐๐๘ ล้านตัน และผลิตจากเมล็ดถั่วเหลืองนำเข้า ๑.๓๗๖ ล้านตัน ในขณะที่ความต้องการใช้คาดว่าจะมีประมาณ ๓.๗๘๔ ล้านตัน จะต้องนำเข้าให้พอใช้อีกประมาณ ๒.๔ - ๒.๕ ล้านตัน ปัจจุบัน (๑๖ พ.ย.๕๕) ราคาขายส่งกากถั่วฯ ที่ผลิตจากเมล็ดในประเทศ กก.ละ ๒๑.๔๕ - ๒๑.๕๐ บาท ต่ำกว่าราคาเฉลี่ยในเดือนที่ผ่านมาเฉลี่ย กก.ละ ๐.๕๐ บาท ส่วนกากถั่วฯ ที่ผลิตจากเมล็ดนำเข้า กก.ละ ๒๐.๑๐ - ๒๐.๕๐ บาท ต่ำกว่าราคาเฉลี่ยในเดือนที่ผ่านมา กก.ละ ๐.๗๙ บาท

(๓) **ปลาป่น** ผลผลิตในปี ๒๕๕๕ คาดว่าจะมีประมาณ ๐.๔๘๕ ล้านตัน ต่ำกว่าปี ๒๕๕๔ (๐.๕๐๓ ล้านตัน) ๐.๐๑๘ ล้านตัน แต่มากกว่าปริมาณความต้องการใช้ในประเทศที่คาดว่าจะมีประมาณ ๐.๔๕๑ ล้านตัน ร้อยละ ๗.๕๔ ผลจากสภาพอากาศแปรปรวนและเป็นช่วงมรสุมจะมีผลทำให้ปริมาณปลาเบ็ดที่เข้าโรงงานปลาป่นมีน้อย ในขณะที่ความต้องการยังมีสม่ำเสมอ ปัจจุบัน (๑๖ พ.ย.๕๕) ราคาปลาป่นโปรตีน ๖๐% ลงมา กลิ่นเบอร์ ๒ เฉลี่ย กก.ละ ๓๒.๒๐ บาท สูงกว่าราคาเฉลี่ยในเดือนที่ผ่านมา กก.ละ ๒.๘๐ บาท

### ๔. มาตรการแก้ไขปัญหา/การช่วยเหลือผ่านกองทุนรวมเพื่อช่วยเหลือเกษตรกร (ณ ๑๙ ต.ค.๕๕)

**ในปีงบประมาณ ๒๕๕๕** คชก. ได้อนุมัติเงินกองทุนรวมฯ เพื่อดำเนินการช่วยเหลือสินค้าเกษตรด้านการตลาดไปแล้วเป็นจำนวนเงิน ๓,๗๖๔.๐๕๕ ล้านบาท จำแนกเป็น

- การแก้ไขปัญหาหรรษาหอมแดง จ.ศรีสะเกษ ตกต่ำ วงเงิน ๑,๕๘๙.๕๐ ล้านบาท
- โครงการพัฒนาการเตรียมดินเพื่อเพิ่มผลผลิตมันสำปะหลัง วงเงิน ๓๘.๔๗๖ ล้านบาท
- โครงการเสริมสภาพคล่องให้กับผู้ประกอบการโรงงานแปรรูปเพื่อรักษาเสถียรภาพราคา

สับปะรด วงเงิน ๒๒.๗๒๕ ล้านบาท

- การแก้ไขปัญหาหาคากระเทียม ปีการผลิต ๒๕๕๔/๕๕ วงเงิน ๗๕๖ ล้านบาท
  - โครงการช่วยเหลือเกษตรกรชาวนาเกลือ จ.เพชรบุรี ปี ๒๕๕๔/๕๕ วงเงิน ๑.๓๒๓ ล้านบาท
  - โครงการพัฒนาการผลิตเนื้อโคมาตรฐานอินทรีย์ วงเงิน ๑๖.๐๘๐ ล้านบาท
  - การแทรกแซงตลาดสุกรโดยเก็บสต็อกเนื้อสุกรเข้าห้องเย็น วงเงิน ๑๕.๒๙๕๕ ล้านบาท
  - โครงการป้องกันและแก้ไขปัญหาผลไม้ภาคตะวันออก ปี ๒๕๕๕ วงเงิน ๑๓๗.๘๔๑ ล้านบาท
  - โครงการป้องกันและแก้ไขปัญหาลิ้นจี่ ปี ๒๕๕๕ วงเงิน ๔๔.๘๕๑๕ ล้านบาท
  - โครงการรักษาเสถียรภาพราคากุ้งขาวแวนนาไม โดยระบบตลาดเครือข่ายแบบกลุ่ม (Shrimp Cluster) ปี ๒๕๕๕ วงเงิน ๕๖๒.๓๘ ล้านบาท
  - โครงการป้องกันแก้ไขปัญหาผลไม้ภาคใต้ ปี ๒๕๕๕ วงเงิน ๑๑๔.๔๓ ล้านบาท
  - โครงการป้องกันแก้ไขปัญหาลำไย ปี ๒๕๕๕ วงเงิน ๑๒๙.๗๙๕ ล้านบาท
  - โครงการปรับปรุงและก่อสร้างโรงรมซัลเฟอร์ไดออกไซด์เพื่อให้ได้คุณภาพตามมาตรฐานการส่งออกและกระตุ้นการบริโภคลำไยคุณภาพภายในประเทศ วงเงิน ๑๔.๖๗ ล้านบาท
  - โครงการรักษาเสถียรภาพราคามะพร้าว ปี ๒๕๕๕ วงเงิน ๖๖.๘๗ ล้านบาท
  - โครงการช่วยเหลือสินค้าเกษตรที่มีปัญหาเร่งด่วน ปี ๒๕๕๔ - ๕๖ วงเงิน ๓๐๐ ล้านบาท
- ซึ่ง คชก. ได้มอบให้รัฐมนตรีว่าการกระทรวงพาณิชย์เป็นผู้พิจารณาอนุมัติการใช้เงิน ได้อนุมัติการช่วยเหลือในปีนี้เป็นแล้ว วงเงิน ๕๓.๘๑๗๕ ล้านบาท จำแนกเป็น
- ๑) การช่วยเหลือเกษตรกรผู้ปลูกหอมหัวใหญ่ อ.แม่วางและ อ.สันป่าตอง จ.เชียงใหม่ ปีการผลิต ๒๕๕๔/๕๕ วงเงิน ๖.๖๙๕ ล้านบาท
  - ๒) การช่วยเหลือเกษตรกรผู้ปลูกถั่วเขียวผิวมัน จ.เพชรบูรณ์ ปี ๒๕๕๔/๕๕ วงเงิน ๑๐.๓๐ ล้านบาท
  - ๓) การช่วยเหลือเกษตรกรผู้ปลูกหอมหัวใหญ่ อ.ฝาง และอ.พร้าว จ.เชียงใหม่ ปี ๒๕๕๔/๕๕ วงเงิน ๒๖.๕๒๒๕ ล้านบาท
  - ๔) โครงการแก้ไขปัญหาพริก จ.ชัยภูมิ ปี ๒๕๕๕ วงเงิน ๑๐.๓๐ ล้านบาท

สำนักส่งเสริมการค้าสินค้าเกษตร  
พฤศจิกายน ๒๕๕๕

วงเงินช่วยเหลือด้านการตลาดสินค้าเกษตร

หน่วย : ล้านบาท

สินค้า	ปี 2549	ปี 2550	ปี 2551	ปี 2552	ปี 2553	ปี 2554	ปี 2555
1 ข้าว	4,477.610	3,880.730	2,657.900	1,882.778	1,421.838	295.430	
2 ข้าวโพดเลี้ยงสัตว์		13.785		126.250	2.000		
3 มันสำปะหลัง	1,200.000	1,820.229	1,417.860	416.284	9.768		2.200
4 ปาล์มน้ำมัน				48.978			
5 มะพร้าว							66.87
6 กาแฟ	116.773	4.100					
7 หอมแดง		125.000			82.400		1,589.500
8 กระเทียม			300.000				756.000
9 หอมหัวใหญ่							
10 ลูกเดือย							
11 ไข่ไก่	70.000						
12 ไข่เนื้อ							
13 สุกกร		20.000					15.296
14 ปลาโอ							
15 ปลาเป็ด							
16 กุ้งกุลาดำ							
17 กุ้งขาว, กุ้งก้ามกราม		315.580		903.000	896.632		562.38
18 เกล็ดทะเล					1.266		1.323
19 ปอ							
20 ผลไม้			91.800	375.658	387.390	ตะวันออก 140.335	ตะวันออก 137.841 ภาคใต้ 114.430
21 ตับปรด	100.000						22.725
22 ทูเรียน							
23 ถินจี				46.110	56.660	26.880	44.852
24 ลำไย	659.705	254.810	33.720	610.700	266.680	119.577	144.465
25 เงาะ							
26 มังคุด							
27 เงาะ มังคุด ทูเรียน							
28 ลองกอง							
29 มะละกอ							
30 มะนาว							
31 พริก							
32 อ้อยและน้ำตาลทราย							
33 น้ำมันดิบ							
34 อื่นๆ (เร่งด่วน)	300.000					100.000	200.00
35 เครื่องอุปฯ							
36 เตาอบลำไย							
37 มาตรฐานลำไย							
38 พัฒนากุณภาพมันฯ							
39 เพิ่มศักยภาพฯ ผู้เลี้ยง ไก่ไข่และสุกร						51.500	
40 โคน้ำ							
41 ถั่วเขียว							
รวมทั้งสิ้น	6,924.088	6,434.234	4,501.280	4,409.758	3,124.634	733.722	3,657.881

\* หมายเหตุ : ขบ 2548 ใช้เงินทุน 8,070.249 ล้านบาท และเงินบกลาง 1,524.570 ล้านบาท

สำนักส่งเสริมการค้าสินค้าเกษตร

ปีงบประมาณ 2555 ใช้เงินเร่งด่วนช่วยเหลือหอมหัวใหญ่ 33.2175 ลบ. ถั่วเขียว 10.3 ลบ. และพริก 10.3 ลบ.

พฤศจิกายน 2555

ราคาเฉลี่ยสินค้าเกษตรสำคัญที่เกษตรกรขายได้ ปี 2550 - 2555

F: ราคา F: ราคาเฉลี่ยจัดกลุ่ม 50 D:AO 9

	สินค้า	ราคาเฉลี่ย																
		ปี 2550			ปี 2551			ปี 2552			ปี 2553			ปี 2554			ปี 2555	
		เฉลี่ย	สูงสุด	ต่ำสุด	เฉลี่ย	สูงสุด	ต่ำสุด	เฉลี่ย	สูงสุด	ต่ำสุด	เฉลี่ย	สูงสุด	ต่ำสุด	เฉลี่ย	สูงสุด	ต่ำสุด	ต.ค.	(16 พ.ย.55)
1	กลุ่มสินค้าผลิตเพื่อการส่งออก																	
	ข้าวเปลือกนาปรัง (บาท/ตัน)	6,197	6,268 เม.ย.	6,137 มี.ค.	12,165	13,445 เม.ย.	10,478 มี.ค.	9,665	10,144 ก.ค.	8,438 ต.ค.	8,127	8,793 มี.ค.	7,641 เม.ย.	8,825	10,150 ต.ค.	7,800 มี.ค.	-	-
	ข้าวเปลือกนาปี (บาท/ตัน)	6,468	6,746 ธ.ค.	6,268 ม.ค.	8,410	9,445 ธ.ค.	6,805 ม.ค.	9,593	10,500 ธ.ค.	8,323 ต.ค.	9,321	9,931 ม.ค.	8,800 พ.ย.	9,221	10,331 พ.ย.	8,358 มี.ค.	10,747	10,200-11,500
	ข้าวเปลือกหอมมะลิ (บาท/ตัน)	9,092	10,297 ธ.ค.	8,680 ม.ค.	13,998	18,576 พ.ค.	10,500 ม.ค.	14,545	15,649 ก.ย.	13,575 ม.ค.	14,015	14,984 ม.ค.	12,983 มิ.ย.	13,962	15,401 พ.ย.	12,831 มี.ค.	15,548	14,600-16,000
	ข้าวเปลือกเหนียว (บาท/ตัน)	11,593	12,700 ก.ค.-ต.ค.	9,041 ธ.ค.	8,654	12,664 เม.ย.	6,120 พ.ย.	8,249	11,921 ธ.ค.	7,331 พ.ค.	14,047	19,824 ต.ค.	11,773 มี.ค.	15,193	16,117 มิ.ย.	13,104 พ.ย.	12,680	12,100-12,850
2 <sup>1/</sup>	หัวมันสำปะหลัง สดคละ (บาท/กก.)	1.28	1.79 ก.ย.	0.87 ต.ค.	1.92	2.23 เม.ย.	1.53 ก.ย.	1.20	1.40 ต.ค.	1.11 พ.ค.	2.06	2.95 ส.ค.	1.24 ต.ค.	2.48	2.96 ก.พ.	1.92 ก.ย.	2.10	2.27
3	ยางพารา แผ่นดิบชั้น 3 (บาท/กก.)	68.97	74.79 พ.ย.	61.96 ก.ค.	76.55	99.68 ก.ค.	34.09 ธ.ค.	56.36	81.02 ธ.ค.	41.93 ม.ค.	102.70	126.11 ธ.ค.	89.21 ม.ค.	131.67	170.75 ก.พ.	85.91 พ.ย.	82.60	74.71
4	ไก่เนื้อ หน้าโรงฆ่า (บาท/กก.)	33.16	37.50 ธ.ค.	25.57 ม.ค.	37.83	44.45 ส.ค.	29.91 ต.ค.	37.30	40.68 ก.ย.	31.00 มี.ค.	40.11	46.72 พ.ค.	34.65 ต.ค.	45.02	55.33 พ.ค.	39.50 ต.ค.-ธ.ค.	31.71	39.00-41.00
5	กุ้งกุลาดำ ขนาด 50 ตัว/ก.ก. (บาท/กก.)	145	155 เม.ย.-มิ.ย.	138 ม.ค.	-	-	-	-	-	-	-	-	-	-	-	-	-	-
6	สับปะรด โรงงานรับซื้อ (บาท/กก.)	4.41	5.35 ต.ค.	3.10 ม.ค.	4.54	6.10 ก.ย.	3.12 พ.ค.	5.05	5.97 ส.ค.	3.37 ม.ค.	5.58	6.21 ส.ค.	4.38 ม.ค.	4.93	6.39 มี.ค.	3.17 พ.ย.	4.50	3.23

สินค้า	ราคาเฉลี่ย																	
	ปี 2550			ปี 2551			ปี 2552			ปี 2553			ปี 2554			ปี 2555		
	เฉลี่ย	สูงสุด	ต่ำสุด	เฉลี่ย	สูงสุด	ต่ำสุด	เฉลี่ย	สูงสุด	ต่ำสุด	เฉลี่ย	สูงสุด	ต่ำสุด	เฉลี่ย	สูงสุด	ต่ำสุด	ต.ค.	(16 พ.ย.55)	
	<b>กลุ่มสินค้าผลิตเพื่อบริโภคภายในประเทศ</b>																	
7 <sup>2/</sup>	ข้าวโพดเลี้ยงสัตว์ (ความชื้นไม่เกิน 1 (บาท/กก.)	6.81	7.28 ต.ค.	5.99 ส.ค.	7.85	9.85 ก.ค.	6.13 ธ.ค.	6.13	6.83 ธ.ค.	5.09 ก.ย.	7.97	8.74 ก.ค.	6.93 ม.ค.	8.14	8.87 เม.ย.	7.22 ส.ค.	8.94	9.43
8	กาแฟ (บาท/กก.)	46.29	47.11 ม.ค.	44.78 ธ.ค.	62.65	68.61 ก.พ.	57.79 ธ.ค.	62.30	70.45 ก.พ.	45.00 ต.ค.	54.73	61.12 ก.พ.	50.00 พ.ย.	67.00	76.87 ก.พ.	59.00 พ.ย.	-	-
9	ปาล์มทะลาย คุณภาพเปอร์เซ็นต์น้ำมัน (บาท/กก.)	4.24	5.54 ธ.ค.	3.27 ม.ค.	4.56	6.05 ม.ค.	2.88 พ.ย.	3.99	4.70 พ.ค.	3.14 มี.ค.	4.83	7.40 ธ.ค.	3.63 เม.ย.	6.02	9.27 ม.ค.	๓4.38 ต.ค.	4.30	3.95-4.30
10	มะพร้าว ผลใหญ่แห้งทั้งเปลือก (บาท/ผล)	4.22	5.50 ม.ค.	3.25 ส.ค.	5.96	6.99 ธ.ค.	4.45 ม.ค.	5.81	6.73 ม.ค.	5.07 ก.ย.	6.49	11.90 ธ.ค.	5.22 ม.ค.	13.28	14.73 มี.ค.	12.07 ก.ย.	8.50	8.00-9.00
11 <sup>3</sup>	หอมหัวใหญ่ เบอร์ 1 (บาท/กก.)	7.33	14.87 ม.ค.	5.13 มี.ค.	-	-	-	-	-	-	-	-	-	-	-	-	-	-
12	หอมแดง แห้งใหญ่คละ (บาท/กก.)	10.04	17.95 ม.ค.	4.95 เม.ย.	-	-	-	-	-	-	-	-	-	-	-	-	-	-
13	กระเทียม แห้งใหญ่คละ (บาท/กก.)	34.60	53.99 ม.ค.	29.77 ก.พ.	-	-	-	-	-	-	-	-	-	-	-	-	-	-
14	สุกร ขายส่ง ตลาดกทม. (บาท/กก.)	39.97	46.17 ส.ค.	30.98 ม.ค.	54.38	58.79 มี.ค.	48.05 ม.ค.	57.29	62.06 เม.ย.	53.17 ต.ค.	58.34	61.50 มี.ค.-มิ.ย.	52.25 ธ.ค.	65.28	79.86 ส.ค.	53.25 ม.ค.	49.55	57.00-58.00
15	ไข่ไก่สด คละ (บาท/ฟอง)	1.92	2.17 ก.ย.	1.74 มี.ค.-พ.ย.๕๕	2.23	2.48 มี.ค.	1.76 ม.ค.	2.27	2.60 ส.ค.	1.84 ม.ค.	2.55	2.79 ก.ค.	2.08 ม.ค.	2.89	3.19 พ.ย.	2.52 ธ.ค.	2.25	2.55-2.65
16	เกลือทะเล (บาท/ตัน)	923	1,111 ต.ค.	539 เม.ย.	1,804	2,533 ธ.ค.	961 ก.พ.	1,575	2,114 มิ.ย.	1,003 ก.พ.	977	1,303 ก.พ.	807 มิ.ย.	1,650	2,144 ธ.ค.	822.00 ก.พ.	1,849	-

	สินค้า	ราคาเฉลี่ย																
		ปี 2550			ปี 2551			ปี 2552			ปี 2553			ปี 2554			ปี 2555	
		เฉลี่ย	สูงสุด	ต่ำสุด	เฉลี่ย	สูงสุด	ต่ำสุด	เฉลี่ย	สูงสุด	ต่ำสุด	เฉลี่ย	สูงสุด	ต่ำสุด	เฉลี่ย	สูงสุด	ต่ำสุด	ต.ค.	(16 พ.ย.55)
17	กลุ่มสินค้าที่ต้องนำเข้า ถั่วเหลือง ชนิดคละ (บาท/กก.)	11.56	15.28	9.75	17.51	20.25	15.83	14.37	15.22	12.68	14.42	15.00	13.65	14.85	15.96	13.76	14.37	20.00-20.30
			ธ.ค.	มี.ย.		ก.ค.	ธ.ค.		ธ.ค.	ต.ค.		ม.ค.	มี.ค.		พ.ย.	พ.ค.		
18	กากถั่วเหลือง ผลิตจากเมล็ดในประเทศ ขายส่ง กทม. (บาท/กก.)	12.79	17.10	10.92	17.58	20.18	13.00	16.98	18.00	14.39	16.30	17.55	15.05	14.33	15.40	13.43	13.43	20.10-20.50
			ธ.ค.	ม.ค.		ก.ค.	ธ.ค.		มี.ย.	ม.ค.		ก.พ.-พ.ค.	ส.ค.-ก.ย.		ม.ค.-พ.ค.	ก.ค.-ธ.ค.		
19	ปลาป่น โปรตีน 60 % ขึ้นไป กลิ่นเบอ ตลาด กทม. (บาท/กก.)	25.80	28.14	23.21	30.74	35.95	26.08	31.72	36.09	25.80	30.69	34.81	25.35	30.73	37.93	25.10	35.84	36.60
			ธ.ค.	ม.ค.		ส.ค.	ธ.ค.		ส.ค.	มี.ค.		มี.ค.	พ.ย.		มี.ค.	ม.ค.		

หมายเหตุ

- 1/ ปีการผลิต เริ่มตั้งแต่ ต.ค. - ก.ย.
  - 2/ ปีการผลิต เริ่มตั้งแต่ ก.ค. - มี.ย.
  - 3/ ปีการผลิต เริ่มตั้งแต่ พ.ย. - เม.ย.
- \* ตลาดปิดทำการในช่วงเทศกาลตรุษจีน

ราคารับจำนำสินค้าเกษตร ปี ๒๕๕๔/๕๕

ลำดับที่	สินค้า	ราคารับจำนำ																						
๑.	ข้าวนาปี	<p>กำหนดราคารับจำนำข้าวเปลือกนาปี ปีการผลิต ๒๕๕๔/๕๕ ดังนี้</p> <table border="1"> <thead> <tr> <th data-bbox="491 432 1145 472">ชนิดข้าว</th> <th data-bbox="1145 432 1441 472">บาท/ตัน</th> </tr> </thead> <tbody> <tr> <td data-bbox="491 495 1145 539">ข้าวเปลือกหอมมะลิ (๔๒ กรัม)</td> <td data-bbox="1145 495 1441 539">๒๐,๐๐๐</td> </tr> <tr> <td data-bbox="491 562 1145 607">ข้าวเปลือกหอมจังหวัด (๔๐ กรัม)</td> <td data-bbox="1145 562 1441 607">๑๘,๐๐๐</td> </tr> <tr> <td data-bbox="491 629 1145 674">ข้าวเปลือกปทุมธานี (๔๒ กรัม)</td> <td data-bbox="1145 629 1441 674">๑๖,๐๐๐</td> </tr> <tr> <td data-bbox="491 696 1145 741">ข้าวเปลือกเหนียว ๑๐% เมล็ดยาว</td> <td data-bbox="1145 696 1441 741">๑๖,๐๐๐</td> </tr> <tr> <td data-bbox="491 763 1145 808">ข้าวเปลือกเหนียว ๑๐% เมล็ดสั้น</td> <td data-bbox="1145 763 1441 808">๑๕,๐๐๐</td> </tr> <tr> <td data-bbox="491 831 1145 875">ข้าวเปลือกเจ้า ๑๐๐%</td> <td data-bbox="1145 831 1441 875">๑๕,๐๐๐</td> </tr> <tr> <td data-bbox="491 898 1145 943">ข้าวเปลือกเจ้า ๕%</td> <td data-bbox="1145 898 1441 943">๑๔,๘๐๐</td> </tr> <tr> <td data-bbox="491 965 1145 1010">ข้าวเปลือกเจ้า ๑๐%</td> <td data-bbox="1145 965 1441 1010">๑๔,๖๐๐</td> </tr> <tr> <td data-bbox="491 1032 1145 1077">ข้าวเปลือกเจ้า ๑๕%</td> <td data-bbox="1145 1032 1441 1077">๑๔,๒๐๐</td> </tr> <tr> <td data-bbox="491 1099 1145 1144">ข้าวเปลือกเจ้า ๒๕%</td> <td data-bbox="1145 1099 1441 1144">๑๓,๘๐๐</td> </tr> </tbody> </table> <p>ทั้งนี้ ราคารับจำนำข้างต้นให้ปรับเพิ่ม - ลดตามจำนวนกรัมในอัตรากกรัมละ ๒๐๐ บาท</p>	ชนิดข้าว	บาท/ตัน	ข้าวเปลือกหอมมะลิ (๔๒ กรัม)	๒๐,๐๐๐	ข้าวเปลือกหอมจังหวัด (๔๐ กรัม)	๑๘,๐๐๐	ข้าวเปลือกปทุมธานี (๔๒ กรัม)	๑๖,๐๐๐	ข้าวเปลือกเหนียว ๑๐% เมล็ดยาว	๑๖,๐๐๐	ข้าวเปลือกเหนียว ๑๐% เมล็ดสั้น	๑๕,๐๐๐	ข้าวเปลือกเจ้า ๑๐๐%	๑๕,๐๐๐	ข้าวเปลือกเจ้า ๕%	๑๔,๘๐๐	ข้าวเปลือกเจ้า ๑๐%	๑๔,๖๐๐	ข้าวเปลือกเจ้า ๑๕%	๑๔,๒๐๐	ข้าวเปลือกเจ้า ๒๕%	๑๓,๘๐๐
ชนิดข้าว	บาท/ตัน																							
ข้าวเปลือกหอมมะลิ (๔๒ กรัม)	๒๐,๐๐๐																							
ข้าวเปลือกหอมจังหวัด (๔๐ กรัม)	๑๘,๐๐๐																							
ข้าวเปลือกปทุมธานี (๔๒ กรัม)	๑๖,๐๐๐																							
ข้าวเปลือกเหนียว ๑๐% เมล็ดยาว	๑๖,๐๐๐																							
ข้าวเปลือกเหนียว ๑๐% เมล็ดสั้น	๑๕,๐๐๐																							
ข้าวเปลือกเจ้า ๑๐๐%	๑๕,๐๐๐																							
ข้าวเปลือกเจ้า ๕%	๑๔,๘๐๐																							
ข้าวเปลือกเจ้า ๑๐%	๑๔,๖๐๐																							
ข้าวเปลือกเจ้า ๑๕%	๑๔,๒๐๐																							
ข้าวเปลือกเจ้า ๒๕%	๑๓,๘๐๐																							
๒.	มันสำปะหลัง	<p>กำหนดราคารับจำนำมันสำปะหลัง ปี ๒๕๕๔/๕๕ ดังนี้</p> <p>ราคารับจำนำหัวมันสด เชื้อแข็ง ๒๕% กก.ละ ๒.๗๕ บาท ในเดือน กุมภาพันธ์ ๒๕๕๕ ปรับเพิ่มเติมเดือนละ ๐.๐๕ บาท/กก. จนถึงเดือนพฤษภาคม ๒๕๕๕ ที่ กก.ละ ๒.๙๐ บาท</p> <table border="1"> <tbody> <tr> <td data-bbox="491 1541 957 1585">๑) กุมภาพันธ์ ๒๕๕๕</td> <td data-bbox="957 1541 1441 1585">กก.ละ ๒.๗๕ บาท</td> </tr> <tr> <td data-bbox="491 1608 957 1653">๒) มีนาคม ๒๕๕๕</td> <td data-bbox="957 1608 1441 1653">กก.ละ ๒.๘๐ บาท</td> </tr> <tr> <td data-bbox="491 1675 957 1720">๓) เมษายน ๒๕๕๕</td> <td data-bbox="957 1675 1441 1720">กก.ละ ๒.๘๕ บาท</td> </tr> <tr> <td data-bbox="491 1742 957 1787">๔) พฤษภาคม ๒๕๕๕</td> <td data-bbox="957 1742 1441 1787">กก.ละ ๒.๙๐ บาท</td> </tr> </tbody> </table> <p>หมายเหตุ : ราคารับจำนำใบประทวนข้างต้นให้ปรับเพิ่ม-ลด ตามเปอร์เซ็นต์แบ่ง ในอัตรา กก.ละ ๐.๐๒ บาท</p>	๑) กุมภาพันธ์ ๒๕๕๕	กก.ละ ๒.๗๕ บาท	๒) มีนาคม ๒๕๕๕	กก.ละ ๒.๘๐ บาท	๓) เมษายน ๒๕๕๕	กก.ละ ๒.๘๕ บาท	๔) พฤษภาคม ๒๕๕๕	กก.ละ ๒.๙๐ บาท														
๑) กุมภาพันธ์ ๒๕๕๕	กก.ละ ๒.๗๕ บาท																							
๒) มีนาคม ๒๕๕๕	กก.ละ ๒.๘๐ บาท																							
๓) เมษายน ๒๕๕๕	กก.ละ ๒.๘๕ บาท																							
๔) พฤษภาคม ๒๕๕๕	กก.ละ ๒.๙๐ บาท																							

## ข้าว

## ๑. การผลิตและความต้องการใช้

	๒๕๕๐/๕๑	๒๕๕๑/๕๒	๒๕๕๒/๕๓	๒๕๕๓/๕๔	๒๕๕๔/๕๕ (พยากรณ์*)
ผลผลิตข้าว(ล้านตันข้าวเปลือก)					
โลก	๖๕๖.๐๐๓	๖๗๙.๘๔๑	๖๖๘.๕๓๐	๖๘๐.๗๖๑	๗๐๖.๗๔๑*
ไทย	๓๒.๐๙๙	๓๑.๖๕๐	๓๒.๑๑๖	๓๔.๔๘๕	๓๑.๖๒๕
- นาปี	๒๓.๓๐๘	๒๓.๒๓๕	๒๓.๒๕๓	๒๔.๓๔๓	๒๐.๓๖๔
- นาปรัง	๘.๗๙๑	๘.๔๑๕	๘.๘๖๓	๑๐.๑๔๑	๑๑.๒๖๑
ความต้องการ	๑๖.๒๕๘	๑๗.๐๙๑	๑๘.๓๖๔	๑๘.๓๐๓	๑๙.๐๐๐
ส่งออก (มค.-ธค.) (ล้านตันข้าวสาร)	๑๐.๐๑๑	๘.๕๙๓	๙.๐๔๗	๑๐.๖๖๖	๗.๕๐* (เป้าหมาย)
มูลค่าส่งออก (ล้านบาท)	๒๐๐,๘๙๒	๑๗๑,๗๑๙	๑๖๘,๖๓๔	๑๙๒,๙๕๖	-
ปริมาณคงเหลือ	-	-	-	-	-
* ข้อมูลพยากรณ์ของกระทรวงเกษตรสหรัฐฯ (USDA)					
ราคา (บาท/ตัน) (พย.- ตค.)					(พย.- ตค.)
- ข้าวเปลือกเจ้าหอมมะลิ	๑๓,๖๒๐	๑๔,๑๖๔	๑๔,๑๐๖	๑๓,๗๐๒	๑๕,๒๘๙
- ข้าวเปลือกเจ้านาปี ๕%	๗,๐๓๙	๙,๕๒๑	๙,๗๐๑	๘,๖๒๙	๑๐,๑๑๙
- ข้าวเปลือกเจ้าเหนียว	๙,๐๙๓	๗,๕๗๑	๑๓,๒๙๙	๑๕,๔๘๗	๑๓,๔๐๓
- ข้าวเปลือกเจ้านาปรัง (มค.-ธค.)	๑๒,๑๖๕	๙,๖๖๕	๘,๑๒๗	๘,๘๒๕	๑๐,๕๖๑
ต้นทุนการผลิต (บาท/ตัน)					
ข้าวเปลือกหอมมะลิ	๗,๘๒๖	๑๐,๗๓๕	๑๐,๒๒๔	๑๐,๗๙๑	๑๑,๖๒๓
ข้าวเปลือกเจ้านาปี	๔,๕๓๒	๗,๐๔๑	๖,๗๗๘	๗,๖๐๘	๘,๔๖๙
ข้าวเปลือกเหนียว	๖,๖๘๐	๘,๑๒๒	๘,๘๙๖	๙,๒๐๖	๑๐,๒๑๒
ข้าวเปลือกนาปรัง	๖,๖๙๖	๖,๖๔๐	๘,๐๔๕	๗,๕๕๐	๘,๒๒๑

๒. สถานการณ์การผลิต กระทรวงเกษตรและสหกรณ์พยากรณ์การผลิตข้าวนาปี ปี ๒๕๕๕/๕๖ ดังนี้  
พื้นที่เพาะปลูก ผลผลิตข้าวนาปี ปี ๒๕๕๕/๕๖

ภาค	พื้นที่เพาะปลูก (ล้านไร่)			ผลผลิต (ล้านตัน)		
	๒๕๕๔/๕๕	๒๕๕๕/๕๖	Δ%	๒๕๕๔/๕๕	๒๕๕๕/๕๖	Δ%
รวมทั้งประเทศ	๖๑.๐๗๕	๖๑.๗๑๕	๑.๐๕	๒๓.๒๖๖	๒๖.๑๘๖	๑๒.๕๕
เหนือ	๑๓.๘๓๗	๑๓.๙๘๕	๑.๐๗	๖.๒๗๗	๗.๒๔๕	๑๕.๔๒
อีสาน	๓๗.๒๑๘	๓๗.๕๕๗	๐.๙๑	๑๒.๐๐๕	๑๒.๙๖๓	๗.๙๘
กลาง	๙.๐๖๘	๙.๒๔๔	๑.๙๔	๔.๖๒๓	๕.๖๐๘	๒๑.๓๐
ใต้	๐.๙๕๑	๐.๙๒๘	-๒.๔๐	๐.๓๖๑	๐.๓๗๐	๒.๔๘

ที่มา : สำนักงานเศรษฐกิจการเกษตร ณ เดือนกันยายน ๒๕๕๕



กระทรวงเกษตรฯ พยากรณ์เดือน กย.๕๕ ข้าวเปลือกนาปี ปี ๒๕๕๕/๕๖ มีพื้นที่เพาะปลูกประมาณ ๖๑.๗๑๕ ล้านไร่ เพิ่มขึ้นจากปีก่อน ๐.๖๔๐ ล้านไร่ หรือร้อยละ ๑.๐๕ และผลผลิตประมาณ ๒๖.๑๘๖ ล้านตัน ข้าวเปลือก เพิ่มขึ้นจากปีก่อน ๒.๙๒๐ ล้านตันข้าวเปลือก หรือร้อยละ ๑๒.๕๕ ผลผลิตเฉลี่ย ๔๒๔ กิโลกรัม/ไร่ เพิ่มขึ้นจากปีก่อนที่มีผลผลิตเฉลี่ย ๓๘๑ กิโลกรัม/ไร่ เนื่องจากกระทรวงเกษตรฯ ปรับพื้นที่เพาะปลูกพิเศษในภาคเหนือตอนล่างและภาคกลางเป็นข้าวนาปี ประกอบกับโครงการรับจำนำข้าวจูงใจให้เกษตรกรเพาะปลูกเพิ่มขึ้น การเก็บเกี่ยวที่ออกสู่ตลาดในเดือนตุลาคม ๒๕๕๕ มีผลผลิตประมาณ ๑.๗๒๐ ล้านตันข้าวเปลือก หรือร้อยละ ๖.๕๗ แต่จะออกสู่ตลาดมากสุดในช่วงเดือนพฤศจิกายน ๒๕๕๕ ประมาณ ๑๒.๖๘๔ ล้านตันข้าวเปลือก หรือร้อยละ ๔๘.๔๔ และเดือนธันวาคม ประมาณ ๗.๔๒๑ ล้านตันข้าวเปลือก หรือร้อยละ ๒๘.๓๔ ของผลผลิตข้าวเปลือกนาปี

**๓. ภาวะและราคาข้าว**

ในช่วงเดือนตุลาคม ๒๕๕๕ ราคามีความเคลื่อนไหวตามภาวะตลาด ดังนี้ ข้าวเปลือกหอมมะลิ (ชนิดสีได้ต้นข้าว ๓๖ กรัม) ราคาข้าวสูงขึ้นจากตันละ ๑๕, ๔๐๓ บาท เป็นตันละ ๑๕,๔๓๒ บาท และข้าวเปลือกเหนียว ๑๐% เมล็ดยาว ราคาตกลงจากตันละ ๑๓,๕๗๙ บาท เป็นตันละ ๑๒,๗๔๗ บาท ข้าวเปลือกเจ้า ๕% ราคาตกลงจากตันละ ๑๑,๐๔๒ บาท เป็นตันละ ๑๐,๗๔๗ บาท ผลผลิตข้าวนาปีออกสู่ตลาดมากขึ้น เกษตรกรส่วนใหญ่ นำข้าวเปลือกเข้าร่วมโครงการฯ ขณะที่ตลาดมีความต้องการซื้อชะลอตัว ประกอบกับรัฐบาลได้กำหนดให้มีการระบายข้าวในสต็อกบางส่วน ผู้ประกอบการต่างรอดูสถานการณ์ราคาข้าวสารจึงชะลอการซื้อขายข้าวในตลาดทั่วไป

**๔. การส่งออก**

หน่วย ปริมาณ: ล้านตัน  
มูลค่า : ล้านบาท

	ปี ๒๕๕๑	ปี ๒๕๕๒	ปี ๒๕๕๓	ปี ๒๕๕๔	ปี ๒๕๕๕*
ปริมาณการส่งออก (มค.- ธค.)	๑๐.๐๑๑	๘.๕๙๓	๙.๐๔๗	๑๐.๖๖๖	๗.๕๐*
ณ ๑ มค. - ๓๑ ตค..	-	-	-	๙.๖๓๐	๕.๗๔๓
มูลค่าส่งออก (มค.- ธค.)	๒๐๐,๘๙๒	๑๗๑,๗๑๙	๑๖๘,๖๓๔	๑๙๒,๙๕๖	-
ณ ๑ มค. - ๓๑ ตค.	-	-	-	๑๖๘,๔๗๔	๑๒๐,๖๗๐

ปี ๒๕๕๕ กระทรวงพาณิชย์ปรับเป้าหมายการส่งออกข้าวจากปริมาณ ๘.๕ - ๙.๕ ล้านตันข้าวสาร เป็น ๗.๕๐ ล้านตันข้าวสาร ขณะที่กระทรวงเกษตรสหรัฐฯ คาดว่าจะส่งออกได้ประมาณ ๖.๕ ล้านตันข้าวสาร ซึ่งรายงานการส่งออกเบื้องต้นตั้งแต่วันที่ ๑ มค.- ๓๑ ตค.๕๕ มีปริมาณ ๕.๗๔๓ ล้านตันข้าวสาร คิดเป็นร้อยละ ๗๖.๕๗ ของเป้าหมายส่งออก และมูลค่าส่งออก ๑๒๐,๖๗๐ ล้านบาท

**๕. สภาพปัญหาและสาเหตุ**

๕.๑ ผลผลิตส่วนใหญ่ออกสู่ตลาดพร้อมกันมากและกระจุกตัวในช่วงต้นฤดู จากการที่ตลาดโลกมีความต้องการข้าวและธัญพืชชะลอตัว ประเทศผู้ผลิตสำคัญมีผลผลิตเพิ่มขึ้น จะส่งผลให้ราคาปรับตัวลดลง

๕.๒ การค้าข้าวในตลาดโลกราคามีแนวโน้มสูงขึ้น เนื่องจากทั้งผู้ส่งออกและผู้นำเข้าสำคัญ เช่น จีน พม่า บังคลาเทศ มีผลผลิตเพิ่มขึ้น ส่วนอินเดียหันมาส่งออกข้าวเพิ่มขึ้นหลังจากที่ยกเลิกการส่งออกข้าวขาวที่มีโซ่บาสมาติมา ๓ ปี ข้าวอินเดียมีราคาถูกกว่า ขณะที่ไทยประสบอุทกภัยผลผลิตจะลดลง แต่มีโครงการรับจำนำ มีผลให้สต็อกของรัฐบาลเพิ่มขึ้น

๕.๓ ราคาข้าวส่งออกของไทยมีแนวโน้มสูงขึ้น เนื่องจากราคารับจำนำกำหนดไว้สูงโดยมีวัตถุประสงค์เพื่อช่วยเหลือเกษตรกรให้มีรายได้สูงขึ้น แต่ส่งผลต่อราคาส่งออกข้าวสูงขึ้นด้วย จึงไม่สามารถแข่งขันกับเวียดนามและอินเดียได้ซึ่งมีราคาส่งออกต่ำกว่า

## ๖. โครงการรับจำนำข้าวเปลือกนาปี ปี ๒๕๕๕

๖.๑ ระยะเวลารับจำนำ ๑ มีนาคม - ๑๕ กันยายน ๒๕๕๕ ภาคใต้ ๑ กรกฎาคม - ๓๑ ตุลาคม ๒๕๕๕ ระยะเวลาไถ่ถอน ๔ เดือน นับถัดจากเดือนที่รับจำนำ

๖.๒ ชนิดและราคารับจำนำข้าวเปลือกนาปี ปี ๒๕๕๕ ราคาจำนำเช่นเดียวกับเปลือกนาปี ปีการผลิต ๒๕๕๔/๕๕ ณ ความชื้นไม่เกิน ๑๕% ยกเว้นข้าวเปลือกหอมมะลิ และข้าวหอมจังหวัด ดังนี้

(๑) ข้าวเปลือกปทุมธานี (๔๒ กรัม)	ตันละ	๑๖,๐๐๐	บาท
(๒) ข้าวเปลือกเหนียว ๑๐% เมล็ดยาว	ตันละ	๑๖,๐๐๐	บาท
ข้าวเปลือกเหนียว ๑๐% เมล็ดสั้น	ตันละ	๑๕,๐๐๐	บาท
(๓) ข้าวเปลือกเจ้า ๑๐๐%	ตันละ	๑๕,๐๐๐	บาท
ข้าวเปลือกเจ้า ๕%	ตันละ	๑๔,๘๐๐	บาท
ข้าวเปลือกเจ้า ๑๐%	ตันละ	๑๔,๖๐๐	บาท
ข้าวเปลือกเจ้า ๑๕%	ตันละ	๑๔,๒๐๐	บาท
ข้าวเปลือกเจ้า ๒๕%	ตันละ	๑๓,๘๐๐	บาท

ทั้งนี้ ราคารับจำนำข้างต้นให้ปรับเพิ่ม-ลดตามจำนวนกรัม ในอัตรากรัมละ ๒๐๐ บาท

### ๖.๓ เป้าหมายการรับจำนำ ไม่จำกัดปริมาณข้าวเปลือก

๖.๔ ผลการดำเนินการรับจำนำข้าวเปลือกนาปี ปี ๒๕๕๕ (สิ้นสุดโครงการแล้ว) วันที่ ๑ มี.ค.- ๓๑ ต.ค. ๕๕ มีโรงสีเข้าร่วมโครงการ ๖๙๖ ราย เปิดจุดรับจำนำ จำนวน ๙๒๑ จุด จำแนกเป็น เปิดจุดรับจำนำในพื้นที่ จำนวน ๖๖๙ จุด (อกส. ๕๐๒ แห่ง และ อ.ต.ก. ๑๖๗ แห่ง) และเปิดจุดนอกพื้นที่ ๒๕๒ จุด (อกส. ๒๐๑ แห่ง และ อ.ต.ก. ๕๑ แห่ง) เกษตรกรจำนำใบประทวน จำนวน ๑,๔๑๑,๘๓๑ ใบ ผลรับจำนำข้าวเปลือกรวมทั้งสิ้น ๑๔,๘๒๗,๐๐๔ ตัน แยกเป็น ข้าวเจ้า ๑๔,๓๗๕,๕๕๐ ตัน ข้าวปทุมธานี ๑๔๗,๒๕๘ ตัน และข้าวเหนียว ๓๐๔,๑๘๖ ตัน และ จ.ก.ส. จ่ายเงินให้เกษตรกรแล้ว ( ๖ พย.๕๕) จำนวน ๑,๒๗๓,๒๓๐๐ สัญญา เป็นเงิน ๒๑๑,๒๗๕๐๒๖๕ ล้านบาท

## ๗. โครงการรับจำนำข้าวเปลือกนาปี ปีการผลิต ๒๕๕๕/๕๖

กขช. อนุมัติกรอบชนิด ราคา ปริมาณ ระยะเวลา วิธีการ หลักเกณฑ์ เงื่อนไข และงบประมาณการ ดำเนินโครงการรับจำนำข้าวเปลือกนาปี ปีการผลิต ๒๕๕๕/๕๖ และนำเสนอคณะรัฐมนตรีเพื่อทราบกรอบ วิธีการ หลักเกณฑ์ และเงื่อนไขโครงการรับจำนำข้าวเปลือกนาปี ปีการผลิต ๒๕๕๕/๕๖ และพิจารณาอนุมัติงบประมาณ ดำเนินการโครงการต่อไป ดังนี้

๖.๑ ชนิดและราคารับจำนำข้าวเปลือกนาปี ปีการผลิต ๒๕๕๕/๕๕ ให้กำหนดชนิดและราคา รับจำนำข้าวเปลือกนาปี ปีการผลิต ๒๕๕๕/๕๖ ณ ความชื้นไม่เกิน ๑๕% ดังนี้

(๑) ข้าวเปลือกหอมมะลิ (๔๒ กรัม)	ตันละ	๒๐,๐๐๐	บาท
(๒) ข้าวเปลือกหอมจังหวัด (๔๐ กรัม)	ตันละ	๑๘,๐๐๐	บาท
(ข้าวหอมมะลินอกพื้นที่ ๒๓ จังหวัด)			
(๓) ข้าวเปลือกปทุมธานี (๔๒ กรัม)	ตันละ	๑๖,๐๐๐	บาท
(๔) ข้าวเปลือกเหนียว ๑๐% เมล็ดยาว	ตันละ	๑๖,๐๐๐	บาท
ข้าวเปลือกเหนียว ๑๐% เมล็ดสั้น	ตันละ	๑๕,๐๐๐	บาท

(๕) ข้าวเปลือกเจ้า ๑๐๐%	ตันละ	๑๕,๐๐๐	บาท
ข้าวเปลือกเจ้า ๕%	ตันละ	๑๔,๘๐๐	บาท
ข้าวเปลือกเจ้า ๑๐%	ตันละ	๑๔,๖๐๐	บาท
ข้าวเปลือกเจ้า ๑๕%	ตันละ	๑๔,๒๐๐	บาท
ข้าวเปลือกเจ้า ๒๕%	ตันละ	๑๓,๘๐๐	บาท

ทั้งนี้ ราคารับจำนำข้างต้นให้ปรับเพิ่ม-ลดตามจำนวนกรัม ในอัตรากรัมละ ๒๐๐ บาท

๖.๒ เป้าหมายการรับจำนำ ไม่จำกัดปริมาณข้าวเปลือกที่รับจำนำทั้งโครงการ ส่วนปริมาณข้าวเปลือกที่เกษตรกรแต่ละรายจะจำนำได้ปีละไม่เกิน ๒ ครั้ง/แปลง/ราย โดยคำนวณตามพื้นที่เพาะปลูก ผลผลิตเฉลี่ยรายจังหวัด และเป็นข้าวเปลือกที่เกษตรกรเพาะปลูกเองในปีการผลิต ๒๕๕๕/๕๖ และต้องมีหนังสือรับรองเกษตรกรของกรมส่งเสริมการเกษตร ซึ่งผ่านการทำประชาคม และเกษตรกรลงชื่อรับรองตัวเอง พร้อมทั้งเจ้าหน้าที่กรมส่งเสริมการเกษตร และปลัดองค์การปกครองส่วนท้องถิ่น หรือผู้ที่ได้รับมอบหมายลงชื่อรับรองด้วย

๖.๓ ระยะเวลาดำเนินการรับจำนำ ๗ ตุลาคม ๒๕๕๕ - ๑๕ กันยายน ๒๕๕๖ ระยะเวลาไถ่ถอน ๔ เดือน นับถัดจากเดือนที่รับจำนำ ระยะเวลาโครงการ ๑ ตุลาคม ๒๕๕๕ - ๓๑ มกราคม ๒๕๕๗

๖.๔ ผลการดำเนินการรับจำนำข้าวเปลือกนาปี ปีการผลิต ๒๕๕๕/๕๖ ตั้งแต่วันที่ ๑ ต.ค. - ๑๕ พย. ๕๕ มีเกษตรกรขึ้นทะเบียนออกใบรับรอง จำนวน ๓,๒๐๘,๙๗๓ ราย มีโรงสีเข้าร่วมโครงการ ๗๗๗ ราย เปิดจุดรับจำนำ จำนวน ๗๙๒ จุด เป็นจุดรับจำนำในพื้นที่ จำนวน ๖๒๘ จุด (แยกเป็น อคส. ๔๙๐ จุด และ อ.ต.ก. ๑๓๘ จุด) และเปิดจุดนอกพื้นที่ ๑๖๔ จุด (แยกเป็น อคส. ๑๓๙ แห่ง และ อ.ต.ก. ๒๕ แห่ง) ผลการรับจำนำข้าวเปลือกรวมทั้งสิ้น จำนวน ๒,๓๒๐,๖๗๕ ตัน แยกเป็น ข้าวเปลือกเจ้า ๑,๘๘๑,๑๙๗ ตัน ข้าวหอมมะลิ ๓๓๔,๖๓๐ ตัน ข้าวหอมจังหวัด ๓๖,๑๘๘ ตัน ข้าวปทุมธานี ๖,๘๗๗ ตัน และข้าวเหนียว ๖๑,๗๘๓ ตัน และ ๕.ก.ส. จ่ายเงินให้เกษตรกรแล้ว (๓๑ ต.ค. ๕๕) จำนวน ๓,๕๘๖ ล้านบาท เป็นเงิน ๕๗๐,๙๖๕,๓๐๘.๑๕ ล้านบาท

\*\*\*\*\*

สำนักส่งเสริมการค้าสินค้าเกษตร  
กรมการค้าภายใน  
พฤศจิกายน ๒๕๕๕  
๑๐.PriceOct๒๐๑๒/V/D-๖๕

## สรุปปริมาณการส่งออกข้าวออกไปต่างประเทศรายเดือน

หน่วย: ปริมาณ/เมตริกตัน  
มูลค่า/ล้านบาท

เดือน	2533	2534	2543	2544	2545	2546	2547	2548	2549	2550	2551	2552	2553	2554	2555
มค.	332,463	368,433	453,860	542,617	683,545	580,091	550,232	764,497	579,501	622,942	1,022,849	637,657	714,545	922,322	439,677
กพ.	321,937	302,089	531,032	468,532	531,389	544,549	704,296	588,663	585,601	591,362	1,049,697	674,909	694,823	972,565	620,732
มีค.	346,214	364,492	495,392	376,301	571,122	482,455	821,005	591,762	626,015	743,386	1,136,239	724,700	727,023	1,126,477	601,101
<b>ไตรมาสแรก</b>	<b>1,000,614</b>	<b>1,017,014</b>	<b>1,480,284</b>	<b>1,387,450</b>	<b>1,786,056</b>	<b>1,607,095</b>	<b>2,075,533</b>	<b>1,944,922</b>	<b>1,791,117</b>	<b>1,957,690</b>	<b>3,208,785</b>	<b>2,037,266</b>	<b>2,136,391</b>	<b>3,021,364</b>	<b>1,661,510</b>
เมย.	245,987	291,879	403,915	547,252	483,273	556,881	800,361	588,838	599,232	703,758	816,424	718,453	581,043	949,015	591,075
พค.	266,638	404,550	557,074	634,543	646,631	586,875	831,376	597,570	665,334	683,554	1,006,026	807,154	691,965	1,195,846	687,503
มิย.	293,800	363,179	396,904	611,925	498,500	532,499	946,430	588,818	659,296	729,510	954,388	859,166	617,007	1,172,984	530,555
<b>ไตรมาสที่ 2</b>	<b>806,425</b>	<b>1,059,608</b>	<b>1,357,893</b>	<b>1,793,720</b>	<b>1,628,404</b>	<b>1,676,255</b>	<b>2,578,167</b>	<b>1,775,226</b>	<b>1,923,862</b>	<b>2,116,822</b>	<b>2,776,838</b>	<b>2,384,773</b>	<b>1,890,015</b>	<b>3,317,845</b>	<b>1,809,133</b>
กค.	333,286	347,926	544,933	523,064	533,432	684,057	1,003,889	561,690	553,948	624,703	890,492	649,865	680,932	990,218	499,841
ศค.	356,565	303,450	493,681	699,300	574,400	699,916	738,805	628,221	525,788	641,321	790,060	724,961	587,445	870,839	508,596
กย.	371,062	355,763	521,024	722,541	565,366	633,782	879,905	560,741	624,922	836,384	709,319	728,394	839,410	823,516	551,803
<b>ไตรมาสที่ 3</b>	<b>1,060,913</b>	<b>1,007,139</b>	<b>1,559,638</b>	<b>1,944,905</b>	<b>1,673,198</b>	<b>2,017,755</b>	<b>2,622,599</b>	<b>1,750,652</b>	<b>1,704,658</b>	<b>2,102,408</b>	<b>2,389,871</b>	<b>2,103,220</b>	<b>2,107,787</b>	<b>2,684,573</b>	<b>1,560,240</b>
ตค.	394,761	290,735	697,394	813,038	908,034	716,841	1,089,458	600,084	697,756	1,101,638	604,910	684,351	890,753	606,763	712,167
พย.	336,834	267,687	727,417	805,751	682,724	727,684	964,682	592,664	663,253	1,168,506	437,476	654,837	954,300	505,995	
ธค.	334,590	372,983	776,768	800,503	567,222	851,784	809,786	640,798	640,010	1,110,318	593,154	728,383	1,068,140	529,580	
<b>ไตรมาสที่ 4</b>	<b>1,066,185</b>	<b>931,405</b>	<b>2,201,579</b>	<b>2,419,292</b>	<b>2,157,980</b>	<b>2,296,309</b>	<b>2,863,926</b>	<b>1,833,546</b>	<b>2,001,019</b>	<b>3,380,462</b>	<b>1,635,540</b>	<b>2,067,571</b>	<b>2,913,193</b>	<b>1,642,338</b>	<b>712,167</b>
<b>ปริมาณรวม</b>	<b>3,934,137</b>	<b>4,015,166</b>	<b>6,599,394</b>	<b>7,545,367</b>	<b>7,245,638</b>	<b>7,597,414</b>	<b>10,140,225</b>	<b>7,304,346</b>	<b>7,420,656</b>	<b>9,557,382</b>	<b>10,011,034</b>	<b>8,592,830</b>	<b>9,047,386</b>	<b>10,666,120</b>	<b>5,743,050</b>
<b>มูลค่ารวม</b>	<b>27,767</b>	<b>30,516</b>	<b>68,102</b>	<b>69,261</b>	<b>67,193</b>	<b>76,368</b>	<b>110,376</b>	<b>90,874</b>	<b>97,349</b>	<b>123,700</b>	<b>200,892</b>	<b>171,719</b>	<b>168,634</b>	<b>192,956</b>	<b>120,670</b>

ที่มา : สภาหอการค้าแห่งประเทศไทย (ตั้งแต่ปี 2541 - ปัจจุบันเป็นข้อมูลจากกรมการค้าต่างประเทศ)

กรมการค้าภายใน

## ราคาข้าวเปลือกหอมมะลิ ที่โรงสีรับซื้อในส่วนภูมิภาค

FILE : PX004

หน่วย : บาท/ตัน

ปี	มค.	กพ.	มีค.	เมย.	พค.	มิย.	กค.	สค.	กย.	ตค.	พย.	ธค.	เฉลี่ย
2543	6,743	6,781	6,885	6,977	7,311	7,477	8,005	8,135	8,177	8,146	7,289	6,413	7,362
2544	6,583	6,389	6,085	6,140	5,933	5,750	5,711	5,170	4,929	5,151	4,867	4,822	5,628
2545	5,216	5,410	5,472	5,550	5,625	6,248	6,735	6,785	6,874	6,758	6,340	6,375	6,116
2546	6,425	6,778	7,560	7,850	7,990	8,340	8,465	8,818	9,315	8,950	7,980	8,665	8,095
2547	9,376	9,175	9,270	9,567	9,249	8,743	7,957	7,718	7,407	7,178	7,738	7,695	8,423
2548	7,885	7,959	8,001	7,999	7,909	7,689	7,696	8,000	8,014	7,863	7,683	7,600	7,858
2549	7,500	7,833	8,151	8,157	8,305	8,315	8,812	8,975	9,023	8,980	8,364	8,291	8,392
2550	8,680	8,788	8,930	8,955	8,913	8,961	9,033	9,025	9,058	9,118	9,348	10,297	9,092
2551	10,500	12,175	13,108	18,497	18,576	15,111	14,758	13,658	13,761	13,649	11,910	12,276	13,998
2552	13,575	14,061	14,246	14,254	13,998	14,067	15,006	15,380	15,649	15,546	13,894	14,862	14,545
2553	14,984	14,643	14,060	13,839	13,475	12,983	13,585	13,933	14,567	14,443	13,928	13,741	14,015
2554	13,502	13,358	12,831	12,913	12,925	13,107	13,885	14,169	14,783	15,287	15,401	15,382	13,962
2555	15,297	15,187	15,171	15,165	15,153	15,242	15,304	15,333	15,403	15,432			15,269

หมายเหตุ : เป็นราคารับซื้อเฉลี่ยหน้าโรงสีจังหวัดสุรินทร์ อุดรธานี อุบลราชธานี และนครราชสีมา (ชนิดสีได้ตันข้าว 36 กรัม)

ราคาเดือนกรกฎาคม 2553 เป็นราคาเฉลี่ย ณ วันที่ 29 กค.53

## ราคาข้าวเปลือกเหนียว (เมล็ดยาว) ที่โรงสีรับซื้อในส่วนภูมิภาค

หน่วย : บาท/ตัน

ปี	มค.	กพ.	มีค.	เมย.	พค.	มิย.	กค.	สค.	กย.	ตค.	พย.	ธค.	เฉลี่ย
2543	4,667	4,549	4,528	4,706	4,831	4,828	5,068	5,203	5,208	5,295	5,111	4,997	4,916
2544	5,467	5,612	5,550	5,651	5,795	5,948	6,018	5,830	5,750	5,509	4,739	5,006	5,573
2545	5,063	5,124	5,112	5,374	5,657	5,781	5,913	6,155	6,293	6,073	5,568	5,236	5,612
2546	5,397	5,774	5,950	6,000	6,058	6,229	6,576	6,923	7,125	6,248	6,220	6,367	6,239
2547	6,730	6,510	6,514	6,669	6,742	6,600	6,600	6,540	6,209	5,940	6,100	5,945	6,425
2548	6,235	6,300	6,300	6,300	6,300	6,300	6,300	6,500	6,452	6,015	5,700	6,030	6,228
2549	6,774	6,979	7,200	7,331	7,500	7,679	9,100	9,464	10,020	10,262	10,567	10,258	8,595
2550	11,367	11,300	11,329	11,447	11,920	12,667	12,700	12,700	12,700	12,700	9,250	9,041	11,593
2551	8,691	8,860	9,862	12,664	10,279	9,293	8,698	7,903	7,582	6,991	6,120	6,902	8,654
2552	7,691	7,903	7,636	7,547	7,331	7,385	7,919	7,814	8,247	8,361	9,229	11,921	8,249
2553	12,105	12,060	11,773	12,163	13,077	13,398	14,934	15,805	16,295	16,824	15,966	14,164	14,047
2554	14,711	15,073	15,783	15,619	15,790	16,117	16,662	16,049	15,244	14,662	13,104	13,502	15,193
2555	13,817	13,576	13,461	13,274	13,448	13,539	13,380	13,406	13,579	12,747			13,423

หมายเหตุ : เป็นราคารับซื้อเฉลี่ยหน้าโรงสีจังหวัดอุดรธานี กาฬสินธุ์ ขอนแก่น และชัยภูมิ

สำนักส่งเสริมการค้าสินค้าเกษตร

พฤศจิกายน 2555

px(รวม)/Tophit/vv/d65

## ราคาข้าวเปลือกเจ้าหน้าปี 5% ตลาดกลางก้านันทรัง/ท่าข้าวลาดยาว

FILE : PX003

หน่วย : บาท/ตัน

ปี	มค.	กพ.	มีค.	เมษ.	พค.	มิย.	กค.	สค.	กย.	ตค.	พย.	ธค.	เฉลี่ย
2543	4,824	4,975										4,550	4,783
2544	4,550	4,550	4,550								4,450	4,553	4,531
2545	4,624	4,761	4,650							4,750	4,750	4,700	4,706
2546	4,732	4,750	4,750								4,383	4,530	4,629
2547	4,727										6,090	6,250	5,689
2548	6,404	6,450									6,858	6,850	6,641
2549	6,850	6,850	6,850								6,168	6,250	6,594
2550	6,330	6,389									6,566	6,750	6,509
2551	6,773	7,838									9,400	9,400	8,353
2552	10,300	10,776								8,323	8,908	10,507	9,763
2553	9,796	9,565									8,769	8,870	9,250
2554	8,385	8,471	8,196								10,295	10,428	9,155
2555	10,060	10,281	9,202							11,300			10,211

## ราคาข้าวเปลือกเจ้าหน้าปี 5% ตลาดกลางจังหวัดพิษณุโลก

หน่วย : บาท/ตัน

ปี	มค.	กพ.	มีค.	เมษ.	พค.	มิย.	กค.	สค.	กย.	ตค.	พย.	ธค.	เฉลี่ย
2543	4,850	4,958	4,799	4,472							4,715	4,132	4,654
2544	4,186	4,267	4,127								4,328	4,289	4,239
2545	4,405	4,650	4,650	4,650						4,706	4,627	4,475	4,595
2546	4,593	4,646	4,650								4,488	4,406	4,557
2547	4,680										5,775	5,885	5,447
2548	5,975	6,122									6,743	6,725	6,391
2549	6,725	6,725	6,725								5,806	6,000	6,396
2550	6,205	6,250									6,509	6,741	6,426
2551	6,836	8,293									9,250	9,490	8,467
2552	9,728	10,224									8,900	9,940	9,698
2553	10,066	9,750									8,830	8,750	9,349
2554	8,750	8,750	8,520								10,366	10,045	9,286
2555	9,750	9,750	9,750							10,194			9,861

## ราคาข้าวเปลือกหน้าปี 5 % เฉลี่ยตลาดก้านันทรัง/ท่าข้าวลาดยาวและตลาดกลางจังหวัดพิษณุโลก

หน่วย : บาท/ตัน

ปี	มค.	กพ.	มีค.	เมษ.	พค.	มิย.	กค.	สค.	กย.	ตค.	พย.	ธค.	เฉลี่ย
2543	4,837	4,967	4,799	4,472							4,715	4,341	4,689
2544	4,368	4,409	4,339								4,389	4,421	4,385
2545	4,514	4,706	4,650	4,650						4,728	4,688	4,588	4,646
2546	4,663	4,698	4,700								4,434	4,468	4,593
2547	4,704										5,932	6,068	5,568
2548	6,190	6,286									6,800	6,788	6,516
2549	6,788	6,788	6,788								5,987	6,125	6,495
2550	6,268	6,320									6,538	6,746	6,468
2551	6,805	8,066									9,325	9,445	8,410
2552	10,014	10,500								8,323	8,904	10,224	9,593
2553	9,931	9,743									8,800	8,810	9,321
2554	8,568	8,611	8,358								10,331	10,237	9,221
2555	9,905	10,016	9,476							10,747			10,036

ราคาข้าวเปลือกเจ้านาปรัง ความชื้น 15% ตลาดก้านันทรัง / ทำข้าวลาดยาว

FILE : PX 008

หน่วย : บาท/ตัน

ปี	มค.	กพ.	มีค.	เมย.	พค.	มิย.	กค.	สค.	กย.	ตค.	พย.	ธค.	เฉลี่ย
2543	4,825		4,659	4,419	4,561	4,674	4,380	4,450	4,025	4,245	4,322	4,385	4,450
2544	4,498	4,492	4,273	4,185	4,250	4,385	4,450	4,160	4,330	4,345	4,344		4,337
2545			4,576	4,606	4,845	4,956	4,750	4,640	4,650	4,681			4,713
2546			4,580	4,550	4,550	4,731	4,902	4,713	4,707	4,603			4,667
2547		4,850	5,065	5,254	5,250	5,250	5,446	5,998	5,906	6,050			5,452
2548			6,365	6,888	6,900	6,882	6,750	6,688	6,983	6,950			6,801
2549			6,850	6,850	6,850	6,850	6,859	6,935	6,408	6,030			6,704
2550			6,243	6,323	6,174	6,233	6,250	6,250	6,250	6,250			6,247
2551			10,423	13,086	12,952	12,522	12,440	12,258	12,033	11,850			12,196
2552			9,997	10,319	10,061	10,120	10,538	9,790	9,200				10,004
2553			8,850	7,790	7,988	7,950	7,979	8,450	8,473	8,175			8,207
2554				8,150	8,150	8,450	9,095	9,543	10,164	9,900			9,065
2555			9,202	10,176	11,529	11,750	11,195	11,036	11,584				10,925

หมายเหตุ : ตั้งแต่เดือนกุมภาพันธ์ 47 เป็นต้นไป เป็นราคาตลาดกลางทำข้าวลาดยาว

ราคาข้าวเปลือกเจ้านาปรัง ความชื้น 15% ตลาดกลางจังหวัดพิษณุโลก

หน่วย : บาท/ตัน

ปี	มค.	กพ.	มีค.	เมย.	พค.	มิย.	กค.	สค.	กย.	ตค.	พย.	ธค.	เฉลี่ย
2543	4,740	4,889	4,677	4,316	4,173	4,123	4,080	4,221	3,775	4,192	4,177	4,156	4,293
2544	4,198	4,212	4,050	3,916	4,030	4,225	4,310	4,198	4,298	4,250	4,225	4,303	4,185
2545	4,439	4,617	4,571	4,589	4,610	4,635	4,492	4,410	4,425	4,492			4,528
2546			4,490	4,475	4,586	4,689	4,687	4,578	4,648				4,593
2547		4,740	5,048	5,131	5,317	5,373	5,448	5,670	5,775	5,775			5,364
2548			6,346	6,475	6,475	6,475	6,475	6,475	6,543	6,775			6,505
2549			6,663	6,475	6,475	6,475	6,475	6,475	6,335	5,575			6,369
2550			6,023	6,215	6,285	6,150	6,150	6,150	6,130	6,061			6,146
2551			10,533	13,803	13,642	12,321	12,500	11,917	11,773	10,580			12,134
2552			9,750	9,450	9,750	9,750	9,750	9,750	9,532	8,438			9,521
2553			8,735	7,491	7,658	7,900	8,111	8,095	8,186	8,195			8,046
2554			7,800	8,003	7,939	8,150	8,789	9,261	9,750	10,400			8,762
2555			9,750	9,897	10,119	10,500	10,341	10,278	10,500				10,198

ราคาข้าวเปลือกนาปรัง ความชื้น 15 %เฉลี่ย ทำข้าวลาดยาวและจังหวัดพิษณุโลก

หน่วย : บาท/ตัน

ปี	มค.	กพ.	มีค.	เมย.	พค.	มิย.	กค.	สค.	กย.	ตค.	พย.	ธค.	เฉลี่ย
2543	4,787	4,889	4,668	4,368	4,367	4,398	4,230	4,336	3,900	4,218	4,250	4,271	4,390
2544	4,348	4,352	4,162	4,050	4,140	4,305	4,380	4,179	4,314	4,298	4,284	4,303	4,260
2545	4,439	4,617	4,574	4,598	4,728	4,793	4,621	4,525	4,538	4,587			4,602
2546			4,535	4,513	4,568	4,710	4,795	4,646	4,678	4,603			4,631
2547		4,795	5,057	5,193	5,284	5,312	5,447	5,834	5,841	5,913			5,408
2548			6,355	6,682	6,688	6,679	6,613	6,582	6,764	6,863			6,653
2549			6,757	6,663	6,663	6,663	6,667	6,705	6,372	5,803			6,537
2550			6,137	6,268	6,230	6,192	6,200	6,200	6,190	6,156			6,197
2551			10,478	13,445	13,297	12,422	12,470	12,088	11,907	11,215			12,165
2552			9,874	9,885	9,906	9,935	10,144	9,770	9,366	8,438			9,665
2553			8,793	7,641	7,823	7,925	8,045	8,273	8,330	8,185			8,127
2554			7,800	8,007	8,045	8,300	8,942	9,402	9,957	10,150			8,825
2555			9,476	10,037	10,824	11,125	10,768	10,657	11,042				10,561

## ราคาขายส่งข้าวสารเจ้า 100 % ชั้น 2 ตลาดกรุงเทพมหานคร

File : PX006

หน่วย : บาท/100 กก.

ปี	มค.	กพ.	มีค.	เมย.	พค.	มิย.	กค.	สค.	กย.	ตค.	พย.	ธค.	เฉลี่ย
2543	858	892	821	770	751	742	716	718	709	766	769	758	773
2544	755	748	729	716	720	740	743	724	729	719	741	752	735
2545	807	825	786	797	833	828	782	767	763	782	776	777	794
2546	824	832	806	807	814	826	806	779	766	741	734	759	791
2547	810	815	904	906	896	896	910	950	930	968	1,005	1,046	920
2548	1,069	1,075	1,087	1,135	1,126	1,123	1,108	1,125	1,131	1,134	1,104	1,112	1,111
2549	1,121	1,143	1,142	1,123	1,136	1,157	1,158	1,138	1,118	1,079	1,042	1,047	1,117
2550	1,074	1,085	1,082	1,052	1,063	1,091	1,073	1,072	1,066	1,078	1,119	1,169	1,085
2551	1,185	1,412	1,738	2,613	2,602	2,192	2,176	2,069	2,209	1,959	1,808	1,791	1,980
2552	1,845	1,966	1,911	1,758	1,767	1,805	1,843	1,713	1,686	1,555	1,707	1,882	1,787
2553	1,807	1,718	1,589	1,446	1,404	1,390	1,332	1,358	1,367	1,352	1,473	1,522	1,480
2554	1,483	1,517	1,378	1,352	1,356	1,471	1,530	1,593	1,717	1,767	1,814	1,712	1,558
2555	1,594	1,568	1,587	1,638	1,796	1,821	1,733	1,722	1,703	1,671			1,683

## ราคาขายส่งข้าวสารเจ้า 5% ตลาดกรุงเทพมหานคร

หน่วย : บาท/100 กก.

ปี	มค.	กพ.	มีค.	เมย.	พค.	มิย.	กค.	สค.	กย.	ตค.	พย.	ธค.	เฉลี่ย
2543	824	833	767	724	687	689	684	694	679	745	742	731	733
2544	730	724	700	671	675	694	707	696	710	702	714	726	704
2545	785	800	764	773	803	799	758	745	740	751	751	750	768
2546	794	797	782	783	785	795	774	747	739	721	714	732	764
2547	777	778	873	881	871	876	889	925	906	937	979	1,026	893
2548	1,049	1,055	1,066	1,115	1,106	1,103	1,088	1,105	1,107	1,108	1,079	1,088	1,089
2549	1,095	1,119	1,117	1,090	1,106	1,127	1,128	1,108	1,088	1,050	1,013	1,022	1,089
2550	1,050	1,051	1,038	1,018	1,031	1,061	1,039	1,038	1,027	1,051	1,096	1,135	1,053
2551	1,148	1,365	1,696	2,524	2,417	2,105	2,093	2,018	2,149	1,818	1,711	1,682	1,894
2552	1,705	1,866	1,809	1,656	1,663	1,734	1,748	1,625	1,595	1,495	1,619	1,774	1,691
2553	1,707	1,607	1,448	1,294	1,282	1,275	1,255	1,296	1,317	1,302	1,419	1,466	1,389
2554	1,433	1,471	1,338	1,305	1,306	1,421	1,480	1,543	1,667	1,717	1,765	1,662	1,509
2555	1,544	1,518	1,537	1,600	1,774	1,801	1,700	1,689	1,673	1,642			1,648

## ราคาขายส่งปลายข้าวขาว A-1 เลิศ (ใหม่) ตลาดกรุงเทพมหานคร

หน่วย : บาท/100 กก.

ปี	มค.	กพ.	มีค.	เมย.	พค.	มิย.	กค.	สค.	กย.	ตค.	พย.	ธค.	เฉลี่ย
2543	531	531	520	504	495	486	519	533	540	533	510	515	518
2544	534	524	497	501	522	545	585	589	612	602	541	541	549
2545	581	588	596	595	591	586	580	579	595	642	631	609	598
2546	595	591	570	560	556	584	578	583	584	581	583	600	580
2547	630	665	767	788	807	817	802	821	787	765	805	810	772
2548	829	841	836	838	830	818	813	825	836	846	812	800	827
2549	780	787	783	791	771	771	764	772	791	778	747	775	776
2550	829	870	861	822	800	821	829	847	880	950	996	1,074	882
2551	1,123	1,326	1,570	2,212	1,916	1,554	1,490	1,226	1,219	985	869	870	1,363
2552	905	977	1,004	1,008	939	954	960	889	887	852	993	1,175	962
2553	1,255	1,217	1,078	961	941	936	984	1,056	1,150	1,156	1,145	1,119	1,083
2554	1,120	1,180	1,131	1,104	1,130	1,168	1,226	1,290	1,389	1,395	1,600	1,603	1,278
2555	1,528	1,535	1,562	1,595	1,665	1,661	1,621	1,572	1,555	1,555			1,585

สำนักส่งเสริมการค้าสินค้าเกษตร



## ราคาขายส่งข้าวสารเจ้า 25% ในตลาดกรุงเทพมหานคร

px006-2

หน่วย : บาท/100 กก.

ปี	มค.	กพ.	มีค.	เมษ.	พค.	มิย.	กค.	สค.	กย.	ตค.	พย.	ธค.	เฉลี่ย
2543	759	765	714	675	645	643	640	651	647	700	691	681	684
2544	683	675	648	626	634	655	675	670	684	676	670	680	665
2545	733	748	721	728	749	746	713	704	702	725	723	717	726
2546	746	762	730	729	732	743	735	707	705	689	681	694	721
2547	734	746	844	853	849	854	866	900	875	874	904	965	855
2548	984	994	1,000	1,030	1,021	1,018	1,004	1,020	1,022	1,024	994	1,003	1,009
2549	1,016	1,034	1,032	1,006	993	993	998	983	981	969	948	971	994
2550	998	998	979	953	958	982	979	981	983	998	1,058	1,102	997
2551	1,147	1,350	1,681	2,454	2,402	2,062	2,027	1,845	1,896	1,587	1,355	1,408	1,768
2552	1,533	1,566	1,535	1,433	1,417	1,477	1,487	1,377	1,357	1,280	1,399	1,658	1,460
2553	1,480	1,405	1,323	1,178	1,171	1,165	1,167	1,216	1,259	1,255	1,325	1,354	1,275
2554	1,330	1,373	1,266	1,235	1,236	1,335	1,392	1,456	1,575	1,609	1,712	1,663	1,432
2555	1,514	1,488	1,500	1,557	1,738	1,761	1,665	1,649	1,634	1,615			1,612

## ราคาขายส่งข้าวหนึ่ง 100 % ตลาดกรุงเทพมหานคร

หน่วย : บาท/100 กก.

ปี	มค.	กพ.	มีค.	เมษ.	พค.	มิย.	กค.	สค.	กย.	ตค.	พย.	ธค.	เฉลี่ย
2543	886	907	863	830	810	811	814	799	752	812	762	763	817
2544	777	730	702	712	735	782	872	857	906	886	803	755	793
2545	793	799	769	761	771	766	751	760	766	790	797	757	773
2546	777	780	762	766	762	784	786	766	760	750	734	726	763
2547	753	787	882	916	933	926	924	995	975	985	1,001	1,037	926
2548	1,057	1,065	1,061	1,132	1,114	1,110	1,090	1,111	1,133	1,133	1,089	1,078	1,098
2549	1,081	1,108	1,108	1,095	1,096	1,123	1,143	1,131	1,124	1,095	1,066	1,057	1,102
2550	1,065	1,065	1,078	1,068	1,062	1,091	1,082	1,078	1,078	1,103	1,175	1,225	1,098
2551	1,248	1,523	1,870	2,751	2,799	2,354	2,344	2,162	2,205	1,892	1,759	1,783	2,058
2552	1,855	2,029	1,976	1,805	1,807	1,946	1,949	1,817	1,907	1,745	1,778	1,882	1,875
2553	1,865	1,779	1,573	1,364	1,352	1,375	1,390	1,481	1,510	1,468	1,506	1,488	1,513
2554	1,494	1,527	1,399	1,395	1,383	1,467	1,513	1,630	1,743	1,755	1,755	1,706	1,564
2555	1,557	1,612	1,722	1,751	1,831	1,804	1,700	1,762	1,740	1,719			1,720

สำนักส่งเสริมการค้าสินค้าเกษตร

## ราคาขายส่งข้าวเหนียว 10% เมล็ดยาว ตลาดกรุงเทพมหานคร

PX007-2

หน่วย : บาท/100 กก.

ปี	มค.	กพ.	มีค.	เมย.	พค.	มิย.	กค.	สค.	กย.	ตค.	พย.	ธค.	เฉลี่ย
2543	930	867	848	919	966	968	1,026	1,020	1,022	1,025	1,025	1,035	971
2544	1,071	1,030	996	986	985	1,020	1,024	996	985	868	895	891	979
2545	946	929	945	968	1,040	1,047	1,079	1,095	1,138	1,141	1,156	1,145	1,052
2546	1,141	1,163	1,165	1,165	1,165	1,166	1,156	1,371	1,391	1,405	1,239	1,260	1,232
2547	1,305	1,279	1,265	1,265	1,244	1,235	1,235	1,224	1,127	1,098	1,135	1,120	1,211
2548	1,147	1,150	1,150	1,150	1,150	1,150	1,150	1,150	1,150	1,150	1,095	1,090	1,140
2549	1,247	1,264	1,270	1,286	1,340	1,399	1,688	1,741	1,837	1,961	2,044	2,010	1,591
2550	2,023	2,040	2,040	2,040	2,115	2,130	2,130	2,248	2,450	2,325	1,718	1,661	2,077
2551	1,488	1,526	1,655	2,141	1,761	1,594	1,503	1,444	1,405	1,364	1,298	1,325	1,542
2552	1,305	1,387	1,390	1,377	1,370	1,358	1,395	1,367	1,445	1,439	1,757	2,280	1,489
2553	2,205	2,069	1,966	2,119	2,361	2,335	2,813	2,955	2,955	2,955	2,994	2,573	2,525
2554	2,635	2,683	2,820	2,699	2,505	2,598	2,655	2,698	2,641	2,555	2,555	2,425	2,622
2555	2,429	2,376	2,312	2,273	2,355	2,313	2,205	2,245	2,267	2,203			2,298

## ราคาขายส่งปลายข้าวเหนียว A-1 ตลาดกรุงเทพมหานคร

หน่วย : บาท/100 กก.

ปี	มค.	กพ.	มีค.	เมย.	พค.	มิย.	กค.	สค.	กย.	ตค.	พย.	ธค.	เฉลี่ย
2543	567	563	520	530	549	556	565	558	547	556	564	609	557
2544	731	870	869	891	926	966	952	843	817	790	680	709	837
2545	756	774	810	807	814	795	812	822	831	844	808	853	811
2546	857	858	845	845	845	817	821	863	904	846	848	865	851
2547	882	867	865	885	885	885	885	886	905	858	833	835	873
2548	844	845	865	915	868	865	865	875	875	875	875	905	873
2549	912	983	1,072	1,143	1,145	1,204	1,311	1,384	1,532	1,662	1,704	1,661	1,309
2550	1,640	1,640	1,629	1,590	1,590	1,590	1,557	1,585	1,399	1,231	1,266	1,250	1,497
2551	1,196	1,346	1,476	1,795	1,505	1,319	1,253	1,202	1,171	1,021	943	982	1,267
2552	985	1,091	1,103	1,085	1,055	1,055	1,063	1,102	1,191	1,235	1,403	1,603	1,164
2553	1,605	1,605	1,610	1,721	1,811	1,892	2,075	2,225	2,390	2,405	2,405	2,235	1,998
2554	2,205	2,205	2,205	2,196	2,096	2,172	2,219	2,231	2,292	2,231	2,255	2,088	2,200
2555	2,055	1,965	1,953	1,723	1,655	1,662	1,655	1,655	1,705	1,641			1,767

สำนักส่งเสริมการค้าสินค้าเกษตร

## ราคาขายส่งข้าวสารหอมมะลิ 100% ชั้น 2 ในตลาดกรุงเทพมหานคร

PX007-3

หน่วย : บาท/100 กก.

ปี	มค.	กพ.	มีค.	เมย.	พค.	มิย.	กค.	สค.	กย.	ตค.	พย.	ธค.	เฉลี่ย
2543	1,520	1,531	1,543	1,563	1,727	1,840	2,028	2,015	1,983	1,970	1,910	1,887	1,793
2544	1,443	1,345	1,306	1,297	1,227	1,145	1,117	996	952	1,032	1,088	1,031	1,165
2545	1,021	1,053	1,044	1,050	1,105	1,219	1,309	1,311	1,345	1,275	1,278	1,252	1,189
2546	1,359	1,440	1,686	1,811	1,837	1,862	1,855	1,972	2,074	1,888	1,865	1,675	1,777
2547	1,856	1,766	1,760	1,743	1,681	1,606	1,477	1,454	1,379	1,427	1,510	1,510	1,597
2548	1,512	1,540	1,540	1,540	1,523	1,471	1,460	1,502	1,501	1,500	1,468	1,465	1,502
2549	1,465	1,538	1,590	1,590	1,618	1,668	1,809	1,825	1,816	1,804	1,621	1,670	1,668
2550	1,782	1,790	1,790	1,780	1,746	1,747	1,750	1,750	1,750	1,765	1,855	1,955	1,788
2551	2,043	2,227	2,416	3,322	3,214	2,729	2,637	2,419	2,459	2,434	2,471	2,465	2,570
2552	2,505	2,676	2,727	2,705	2,680	2,773	2,952	3,042	3,144	3,197	2,775	3,100	2,856
2553	3,049	2,988	2,931	2,899	2,849	2,741	2,859	2,904	3,040	2,940	2,793	2,698	2,891
2554	2,646	2,580	2,522	2,516	2,590	2,687	2,859	2,894	3,035	3,054	3,146	2,948	2,790
2555	2,916	2,931	2,925	2,829	2,954	3,052	3,000	3,118	3,230	3,190			3,015

## ราคาขายส่งปลายข้าวสารหอมมะลิในตลาดกรุงเทพมหานคร

หน่วย : บาท/100 กก.

ปี	มค.	กพ.	มีค.	เมย.	พค.	มิย.	กค.	สค.	กย.	ตค.	พย.	ธค.	เฉลี่ย
2543	601	603	605	611	585	569	591	610	598	622	579	569	595
2544	572	582	624	651	692	757	781	810	802	805	712	685	706
2545	722	704	682	680	671	672	680	697	713	712	697	670	692
2546	636	650	628	605	614	639	642	673	705	704	678	728	659
2547	828	953	1,001	1,037	1,067	995	950	963	850	833	894	887	938
2548	913	909	881	875	868	846	850	907	899	898	869	823	878
2549	800	833	839	828	813	848	869	870	886	866	834	856	845
2550	895	930	925	958	955	993	996	1,008	1,027	1,034	1,116	1,201	1,003
2551	1,263	1,442	1,635	2,298	2,055	1,688	1,700	1,593	1,767	1,795	1,388	1,192	1,651
2552	1,305	1,528	1,647	1,633	1,584	1,610	1,605	1,488	1,250	1,132	1,272	1,403	1,455
2553	1,363	1,330	1,176	1,127	1,025	1,026	1,069	1,158	1,251	1,214	1,207	1,189	1,178
2554	1,159	1,187	1,152	1,197	1,261	1,314	1,352	1,437	1,508	1,495	1,595	1,611	1,356
2555	1,616	1,680	1,704	1,757	1,812	1,805	1,680	1,655	1,696	1,642			1,705

สำนักส่งเสริมการค้าสินค้าเกษตร

## ราคาขายส่งข้าวหอมปทุมธานี ตลาดกรุงเทพมหานคร

PX009

หน่วย : บาท/100 กก.

ปี	มค.	กพ.	มีค.	เมย.	พค.	มิย.	กค.	สค.	กย.	ตค.	พย.	ธค.	เฉลี่ย
2547	-	-	-	-	1,111	990	971	1,000	1,162	1,117	1,150	1,150	1,081
2548	1,150	1,150	1,150	1,150	1,150	1,150	1,150	1,180	1,190	1,190	1,190	1,190	1,166
2549	1,209	1,234	1,290	1,290	1,290	1,388	1,481	1,490	1,490	1,487	1,351	1,290	1,358
2550	1,373	1,390	1,368	1,290	1,284	1,280	1,280	1,186	1,170	1,183	1,321	1,388	1,293
2551	1,484	1,749	2,393	2,911	2,754	2,455	2,320	2,202	2,328	2,231	2,105	2,159	2,258
2552	2,205	2,413	2,393	2,258	2,364	2,435	2,494	2,230	2,185	1,988	2,291	2,590	2,321
2553	2,545	2,447	2,156	2,044	2,093	2,103	2,238	2,228	2,333	2,327	2,456	2,246	2,268
2554	2,215	2,213	1,989	1,851	1,796	2,031	2,076	2,210	2,520	2,724	2,728	2,621	2,248
2555	2,555	2,609	2,695	2,616	2,664	2,705	2,737	2,778	2,837	2,760			2,696

## ราคาขายส่งปลายข้าวหอมปทุมธานี ตลาดกรุงเทพมหานคร

หน่วย : บาท/100 กก.

ปี	มค.	กพ.	มีค.	เมย.	พค.	มิย.	กค.	สค.	กย.	ตค.	พย.	ธค.	เฉลี่ย
2547	-	-	-	-	901	880	821	840	806	798	844	862	844
2548	882	893	851	845	843	823	820	847	848	848	836	815	846
2549	789	800	817	811	792	809	818	818	826	825	782	793	807
2550	844	891	918	898	886	909	915	928	952	976	1,063	1,133	943
2551	1,202	1,392	1,594	2,232	1,961	1,623	1,642	1,429	1,589	1,560	1,119	1,055	1,533
2552	1,155	1,366	1,554	1,478	1,406	1,450	1,443	1,275	1,055	959	1,124	1,271	1,295
2553	1,293	1,265	1,107	1,024	964	957	1,011	1,093	1,166	1,181	1,145	1,142	1,112
2554	1,127	1,178	1,135	1,144	1,205	1,249	1,299	1,364	1,455	1,440	1,594	1,612	1,317
2555	1,609	1,653	1,665	1,708	1,755	1,755	1,620	1,645	1,658	1,630			1,670

## ราคาข้าวเปลือกหอมปทุมธานี ที่โรงสีรับซื้อในส่วนภูมิภาค

หน่วย : บาท/ตัน

ปี	มค.	กพ.	มีค.	เมย.	พค.	มิย.	กค.	สค.	กย.	ตค.	พย.	ธค.	เฉลี่ย
2547	-	-	-	-	-	-	-	-	5,810	5,968	6,220	6,221	6,055
2548	6,417	6,541	6,485	6,500	6,500	6,547	6,550	6,600	6,600	6,626	6,700	6,700	6,564
2549	6,700	6,880	6,800	6,750	6,750	6,780	6,845	7,159	7,050	6,686	6,532	6,521	6,788
2550	7,026	7,400	7,386	7,011	6,617	6,624	6,600	6,600	6,600	6,616	6,991	7,447	6,910
2551	7,582	9,032	11,587	14,450	13,766	10,902	12,650	11,925	12,118	11,514	9,743	9,725	11,250
2552	10,980	11,224	11,695	10,683	10,450	11,123	12,477	10,320	9,764	8,929	9,884	11,955	10,790
2553	11,850	11,330	10,400	9,612	9,765	9,940	10,868	10,524	11,385	11,392	12,003	11,097	10,847
2554	10,639	10,974	10,015	9,232	9,149	10,110	10,992	11,109	11,842	12,830	13,044	12,813	11,062
2555	12,125	12,318	12,495	12,771	12,790	12,800	12,488	12,801	13,316	12,488			12,639

สำนักส่งเสริมการค้าสินค้าเกษตร

## ราคาข้าวเปลือกนาปรัง และนาปี (ณ ความชื้น 15 %) เฉลี่ย ทำข้าวสาดยาวและจังหวัดพิษณุโลก

หน่วย : บาท/ตัน

ปี	มค.	กพ.	มีค.	เมย.	พค.	มิย.	กค.	สค.	กย.	ตค.	พย.	ธค.	เฉลี่ย
2542	6,117	5,586	5,250	4,696	4,777	5,170	5,201	5,159	4,888	4,510	4,604	4,691	5,054
2543	4,787	4,889	4,668	4,368	4,367	4,398	4,230	4,336	3,900	4,218	4,250	4,271	4,390
2544	4,348	4,352	4,162	4,050	4,140	4,305	4,380	4,179	4,314	4,298	4,284	4,303	4,260
2545	4,439	4,617	4,574	4,598	4,728	4,793	4,621	4,525	4,538	4,587	4,688	4,588	4,608
2546	4,663	4,698	4,535	4,513	4,568	4,710	4,795	4,646	4,678	4,603	4,434	4,468	4,609
2547	4,704	4,795	5,057	5,193	5,284	5,312	5,447	5,834	5,841	5,913	5,932	6,068	5,448
2548	6,190	6,286	6,355	6,682	6,688	6,679	6,613	6,582	6,764	6,863	6,800	6,788	6,608
2549	6,788	6,788	6,757	6,663	6,663	6,663	6,667	6,705	6,372	5,803	5,987	6,125	6,498
2550	6,268	6,320	6,137	6,268	6,230	6,192	6,200	6,200	6,190	6,156	6,538	6,746	6,287
2551	6,805	8,066	10,478	13,445	13,297	12,422	12,470	12,088	11,907	11,215	9,325	9,445	10,914
2552	10,014	10,500	9,874	9,885	9,906	9,935	10,144	9,770	9,366	8,438	8,904	10,224	9,747
2553	9,931	9,743	8,793	7,641	7,823	7,925	8,045	8,273	8,330	8,185	8,800	8,810	8,525
2554	8,568	8,611	8,358	8,007	8,045	8,300	8,942	9,402	9,957	10,150	10,331	10,237	9,076
2555	9,905	10,016	9,476	10,037	10,824	11,125	10,768	10,657	11,042	10,747			10,460

## มันสำปะหลัง

๑. ผลผลิตและความต้องการใช้ (ล้านตันหัวมันสด)	ปี ๕๐/๕๑	ปี ๕๑/๕๒	ปี ๕๒/๕๓	ปี ๕๓/๕๔	ปี ๕๔/๕๕	ปี ๕๕/๕๖
ผลผลิตของไทย	๒๕.๑๖	๓๐.๐๘	๒๒.๐๑	๒๑.๘๖	๒๔.๘๕	๒๗.๕๕
พื้นที่เพาะปลูก (ล้านไร่)	๗.๓๐	๘.๐๑	๗.๓๐	๗.๐๙	๗.๒๔	๗.๑๘
๒. ต้นทุนการผลิตหัวมันสด (บาท/กก.)	๑.๐๘	๑.๒๓	๑.๒๑	๑.๓๖	๑.๗๗	๑.๘๒
๓. ราคา (บาท/กก.)	ปี ๕๐/๕๑	ปี ๕๑/๕๒	ปี ๕๒/๕๓	ปี ๕๓/๕๔	ก.ย.๕๕	ต.ค.๕๕
หัวมันสดคณะกรรมการขายได้	๑.๙๒	๑.๗๙	๒.๐๗	๒.๔๘	๒.๒๑	๒.๑๐
หัวมันสดซื้อแป้ง ๒๕% จนครราชสีมา	๒.๐๑	๑.๙๕	๒.๔๖	๒.๙๒	๒.๔๐	๒.๔๕
มันเส้น FOB (US\$/ตัน)	๑๒๒.๐	๑๗๖.๐	๑๘๗.๐๑	๒๕๖.๖๕	๒๓๑.๑๘	๒๓๔.๑๗
แป้งมัน FOB (US\$/ตัน)	๒๖๙.๐๐	๓๙๒.๕๐	๔๔๔.๖๒	๕๑๙.๒๐	๔๓๖.๖๖	๔๖๖.๘๔
๔. การส่งออก (ล้านตันผลิตภัณฑ์)	ปี ๕๙/๕๐	ปี ๕๐/๕๑	ปี ๕๑/๕๒	ปี ๕๒/๕๓	ปี ๕๓/๕๔	ปี ๕๔/๕๕
มันเส้น	๒.๘๖	๑.๕๐	๓.๙๕	๔.๑๑	๓.๒๒	๔.๓๑๓
มันอัดเม็ด	๑.๖๕	๑.๙๗	๐.๓๓	๐.๑๖	๐.๐๓	๐.๐๓๗
แป้งดิบ	๑.๔๗	๑.๔๗	๑.๘๐	๑.๗๔	๑.๕๘	๒.๒๒๗
แป้งแปรรูป	๐.๔๗	๐.๕๑	๐.๖๒	๐.๖๓	๐.๘๖	๐.๗๓๖
ผลิตภัณฑ์มันสำปะหลังอื่นๆ	๐.๔๓	๐.๔๐	๐.๔๖	๐.๕๖	๐.๔๐	๐.๖๔๗
รวม	๖.๘๘	๕.๘๕	๗.๑๖	๗.๒๐	๖.๑๐	๗.๙๖๑

### ๕. มาตรการปี ๒๕๕๔/๕๕

คณะรัฐมนตรีได้มีมติเมื่อ ๑๕ ม.ค.๕๕ รับทราบกรอบราคา ปริมาณ ระยะเวลา วิธีการ หลักเกณฑ์ และเงื่อนไขการดำเนินการโครงการแทรกแซงตลาดมันสำปะหลัง ปี ๒๕๕๔/๕๕ โดยให้รับจํานํา หัวมันสด ๑๐ ล้านตัน ตั้งแต่ ๑ ก.พ. - ๓๑ พ.ค.๕๕ ราคารับจํานํา กก.ละ ๒.๗๕ บาท ปรับเพิ่มเติมละ ๐.๐๕ บาท/กก. เป็น กก.ละ ๒.๘๐ บาท ในเดือน พ.ค.๕๕

คณะรัฐมนตรีได้มีมติเมื่อวันที่ ๑๐ เม.ย.๕๕ อนุมัติในหลักการโครงการรับซื้อผลิตภัณฑ์มันสำปะหลัง ปี ๒๕๕๔/๕๕ ตามที่กระทรวงพาณิชย์เสนอ โดยในส่วนของค่าใช้จ่ายต่างๆ ในการดำเนินโครงการให้กระทรวงพาณิชย์ขอตกลงในรายละเอียดในส่วนที่เกี่ยวข้องกับกระทรวงการคลังและสำนักงบประมาณก่อนดำเนินการต่อไป และให้กระทรวงพาณิชย์รายงานข้อมูลการรับซื้อผลิตภัณฑ์มันสำปะหลังจากลานมันและโรงแป้งให้คณะรัฐมนตรีทราบเป็นระยะๆ ทั้งนี้ ให้กระทรวงพาณิชย์เร่งระบายนํ้ามันเส้นและแป้งมันจากสต็อกของรัฐบาลที่รับจํานําได้ตามโครงการแทรกแซงตลาดมันสำปะหลังปี ๒๕๕๔/๕๕ ด้วย และเมื่อจะจํานําผลิตภัณฑ์มันสำปะหลังดังกล่าว ให้กระทรวงพาณิชย์นำข้อมูลราคาจํานําเสนอคณะรัฐมนตรีก่อนดำเนินการจํานําและให้ความเห็นของสำนักงานคณะกรรมการพัฒนาการเศรษฐกิจและสังคมแห่งชาติไปพิจารณาดำเนินการด้วย

มติคณะกรรมการนโยบายมันสำปะหลังเมื่อวันที่ ๓๐ พ.ค.๕๕ อนุมัติให้ขยายระยะเวลารับจํานํา มันสำปะหลัง โครงการแทรกแซงตลาดมันสำปะหลัง ปี ๒๕๕๔/๕๕ ออกไปอีก ๑ เดือน จากเดิมสิ้นสุดวันที่ ๓๑ พ.ค.๕๕ เป็นสิ้นสุดวันที่ ๓๐ มิ.ย.๕๕ ราคารับจํานําหัวมันสดซื้อแป้ง ๒๕% กก.ละ ๒.๘๐ บาท ส่วนหลักเกณฑ์ เงื่อนไขการดำเนินการอื่นๆให้เป็นไปตามเดิม

ผลการดำเนินการ สรุปปริมาณรับจํานําตั้งแต่วันที่ ๑ ก.พ. - ๑๔ พ.ย.๕๕ มีผู้ประกอบการลานมันเข้าร่วมโครงการ ๕๗๗ ราย โรงแป้ง ๕๑ ราย จํานวนลานมันที่เปิดรับจํานํา ๕๕๐ ราย โรงแป้ง ๕๐ ราย ปริมาณรับจํานําหัวมันสดรวมทั้งสิ้น ๙.๗๔๖ ล้านตัน แยกเป็นลานมัน ๖.๑๗๔ ล้านตัน และโรงแป้ง ๓.๕๗๑ ล้านตัน

## ๖. สถานการณ์ปี ๒๕๕๕/๕๖

### ๖.๑ ในประเทศ

ผลผลิตฤดูการผลิตปี ๕๕/๕๖ สศก.ประมาณการผลิต ๒๗.๕๕ ล้านตัน (เพิ่มขึ้นร้อยละ ๑๐.๘๗) ผลผลิตฤดูกาลใหม่เริ่มออกสู่ตลาดมากขึ้น ขณะนี้ออกสู่ตลาดแล้วประมาณร้อยละ ๙ การส่งออกผลิตภัณฑ์มันเส้นคู่ค้า (จีน) เริ่มมีคำสั่งซื้อ และราคาซื้อขายขึ้นอยู่กับคุณภาพของมันเส้น ภาวะการส่งออกผลิตภัณฑ์มันสำปะหลัง มันเส้นจีน ต้องการมันเส้นจากไทย ประกอบกับผลผลิตของเวียดนามฤดูกาลใหม่ยังไม่ออกสู่ตลาด ผู้ส่งออกของไทยเริ่มมีสต็อกสินค้า ซึ่งเพียงพอต่อความต้องการใช้ของจีน

ทั้งนี้ ปัจจุบันราคาหัวมันสดที่เกษตรกรขายได้ (เชื้อแป้ง ๒๕%) จ.นครราชสีมา เฉลี่ย กก.ละ ๒.๔๕ บาท สูงกว่าเดือนกันยายน ๒๕๕๕ (๒.๔๐ บาท/กก.) ร้อยละ ๒.๐๘

### ๖.๒ ต่างประเทศ

การส่งออกผลิตภัณฑ์มันเส้นของไทย ช่วงเดือน ม.ค.- ก.ย.๕๕ มันเส้น ๓.๒๓๐ ล้านตัน มูลค่า ๒๓,๔๒๒.๗๓ ล้านบาท เพิ่มขึ้นจากช่วงเดียวกันของปี ๕๔ (ม.ค.- ก.ย.) ร้อยละ ๒๓.๕๖ มันอัดเม็ด ๒๐,๓๑๓.๗๒ ตัน มูลค่า ๑๔๒.๕๓ ล้านบาท เพิ่มขึ้นจากช่วงเดียวกันของปี ๕๔ (ม.ค.- ก.ย.) ร้อยละ ๔.๕๕ แป้งมัน ๒.๒๐๖ ล้านตัน มูลค่า ๓๕,๗๖๗.๗๓ ล้านบาท เพิ่มขึ้นจากช่วงเดียวกันของปี ๕๔ (ม.ค.- ก.ย.) ร้อยละ ๑๖.๑๗ ทั้งนี้ การส่งออกผลิตภัณฑ์ มันเส้น โดยราคาจำหน่าย F.O.B. เฉลี่ยเดือน ต.ค.๕๕ ตันละ ๒๓๔.๑๗ เหรียญสหรัฐ เพิ่มขึ้นจากเดือน ก.ย.๕๕ ร้อยละ ๑.๒๙ ด้านแป้งมัน ราคา F.O.B. เฉลี่ยเดือน ต.ค.๕๕ ตันละ ๔๔๖.๘๔ เหรียญสหรัฐ เพิ่มขึ้นจากเดือน ก.ย.๕๕ ร้อยละ ๒.๓๓ ด้านมันอัดเม็ด ตลาด EU ยังไม่มีการสั่งซื้อ มีเพียงตลาดเกาหลีใต้ โดยมีการสั่งซื้อในอุตสาหกรรมปศุสัตว์ แต่ไม่มาก

## ๗. มาตรการปี ๒๕๕๕/๕๖

### ๗.๑ มติคณะกรรมการนโยบายมันสำปะหลังเมื่อวันที่ ๒๒ สิงหาคม ๒๕๕๕

อนุมัติกรอบ ราคา ปริมาณ ระยะเวลา วิธีการ หลักเกณฑ์และเงื่อนไขการดำเนินการตามโครงการแทรกแซงตลาดมันสำปะหลังปี ๒๕๕๕/๕๖

- กำหนดราคารับจำนำหัวมันสดเชื้อแป้ง ๒๕% กก.ละ ๒.๕๐ บาท (ต.ค.๕๕) - กำหนดราคารับจำนำหัวมันสดเชื้อแป้ง ๒๕% กก.ละ ๒.๕๐ บาท (ต.ค.๕๕) ปรับเพิ่มเติมเดือนละ ๐.๐๕ บาท/กก. จนถึง มี.ค.๕๖ ที่ กก.ละ ๒.๗๕ บาท

- ปริมาณรับจำนำหัวมันสด ๑๕ ล้านตัน ไม่เกิน ๒๐๐ ตัน/ราย

- ระยะเวลารับจำนำ ๑ ต.ค.๕๕ - ๓๑ มี.ค.๕๖

- ระยะเวลาไถ่ถอนภายใน ๓ เดือน นับถัดจากเดือนที่รับจำนำ

- ระยะเวลาโครงการ ต.ค.๕๕ - ก.ย.๕๖

### ๗.๒ มติคณะกรรมการนโยบายมันสำปะหลัง ๑ ต.ค.๕๕ เห็นชอบให้มีคำสั่งแต่งตั้ง

๑.คณะอนุกรรมการกำกับดูแลการแทรกแซงตลาดมันสำปะหลัง

๒.คณะอนุกรรมการกำกับดูแลการแทรกแซงตลาดมันสำปะหลัง ระดับจังหวัด

๓.คณะอนุกรรมการตรวจสอบและติดตามการแทรกแซงตลาดมันสำปะหลัง

๔.คณะอนุกรรมการติดตามกำกับดูแลและให้ความเป็นธรรมแก่เกษตรกร ณ จุดรับจำนำ

๕.คณะอนุกรรมการระบายผลิตภัณฑ์มันสำปะหลัง

สำนักส่งเสริมการค้าข้าวและพืชไร่

พฤศจิกายน ๒๕๕๕

## ราคามันสำปะหลังและผลิตภัณฑ์

	ต.ค.	พ.ย.	ธ.ค.	ม.ค.	ก.พ.	มี.ค.	เม.ย.	พ.ค.	มิ.ย.	ก.ค.	ส.ค.	ก.ย.	เฉลี่ย
<b>1. ราคามันสดเกษตรกรขายได้ : สำนักงานเศรษฐกิจการเกษตร</b>													
2547/48	1.04	1.10	1.20	1.30	1.39	1.48	1.47	1.40	1.30	1.30	1.40	1.30	1.33
2548/49	1.21	1.27	1.40	1.37	1.38	1.36	1.30	0.99	0.99	0.96	0.94	0.94	1.29
2549/50	0.87	1.00	1.13	1.12	1.16	1.23	1.21	1.25	1.35	1.52	1.72	1.79	1.28
2550/51	1.72	1.62	1.82	1.99	2.09	2.20	2.23	2.13	2.00	1.93	1.76	1.53	1.92
2551/52	1.40	1.28	1.14	1.16	1.16	1.19	1.13	1.11	1.13	1.21	1.25	1.20	1.20
2552/53	1.24	1.45	1.79	1.93	1.78	1.88	2.10	2.18	2.28	2.61	2.95	2.55	2.06
2553/54	2.40	2.57	2.73	2.82	2.96	2.93	2.69	2.55	2.20	2.02	1.99	1.92	2.48
2554/55	1.69	2.22	2.45	2.25	1.88	1.75	1.80	1.89	1.94	1.90	2.07	2.21	2.00
2555/56	2.10												2.10
<b>2. ราคามันสดเชือดแข็ง 25% จ.นครราชสีมา</b>													
2548/49	1.45	1.46	1.52	1.43	1.41	1.32	1.27	1.18	1.17	1.12	1.06	1.06	1.29
2549/50	1.06	1.15	1.18	1.18	1.21	1.28	1.33	1.47	1.59	1.69	1.74	1.85	1.39
2550/51	1.87	1.81	1.91	2.06	2.22	2.33	2.33	2.18	1.98	1.97	1.78	1.62	2.01
2551/52	1.46	1.41	1.38	1.22	1.20	1.18	1.25	1.30	1.36	1.43	1.41	1.42	1.34
2552/53	1.54	1.75	1.95	1.97	1.96	2.29	2.60	2.73	2.96	3.35	3.38	3.11	2.47
2553/54	2.98	3.12	3.10	3.14	3.26	3.29	3.20	2.96	2.70	2.59	2.42	2.23	2.92
2554/55	2.38	2.76	2.65	2.38	2.30	2.30	2.32	2.36	2.53	2.41	2.40	2.40	2.43
2555/56	2.45												2.45
<b>3. ราคาส่งออก เอฟ.ไอ.บี.มันเส้น</b>													
2548/49	4.56	4.35	4.21	4.02	4.04	3.75	3.86	3.95	4.35	4.37	4.25	4.25	4.16
2549/50	4.22	3.94	4.20	3.96	3.97	3.96	3.93	4.28	4.39	4.63	4.94	5.24	4.31
2550/51	5.56	5.26	5.48	5.54	5.68	5.76	5.92	5.93	5.91	6.12	6.26	5.49	5.74
2551/52	5.16	4.88	4.44	3.92	4.30	4.47	4.43	4.38	4.37	4.42	4.71	4.81	4.52
2552/53	4.97	5.45	5.63	5.65	5.65	5.92	6.17	6.42	6.54	6.60	6.73	6.73	6.04
2553/54	6.63	6.21	7.24	7.83	8.08	8.43	8.18	8.09	7.98	7.71	7.42	7.55	7.61
2554/55	7.80	7.96	7.89	7.64	7.36	6.81	6.96	7.38	7.32	7.04	7.01	7.17	7.36
2555/56	7.21												7.21
<b>4. ราคาส่งออก เอฟ.ไอ.บี.แป้งมัน</b>													
2548/49	9.47	9.19	9.30	8.97	9.01	8.32	8.49	8.32	8.39	8.23	7.77	7.73	8.60
2549/50	7.89	8.45	8.55	8.94	8.97	8.36	9.00	10.13	10.74	10.97	11.13	11.35	9.54
2550/51	11.99	11.58	11.98	12.12	12.66	13.39	13.59	13.07	12.63	12.24	11.25	10.54	12.25
2551/52	9.80	9.65	9.26	8.71	8.25	8.61	9.05	9.25	9.11	9.45	9.48	9.51	9.18
2552/53	9.79	10.90	12.56	13.18	13.18	13.60	14.68	15.33	15.88	18.93	19.12	15.98	14.43
2553/54	15.93	16.23	16.68	16.68	16.68	16.93	16.15	15.50	14.66	13.71	13.17	12.60	15.41
2554/55	13.27	13.77	13.93	13.49	13.48	12.89	13.08	13.55	13.58	13.61	13.57	13.57	13.48
2555/56	13.63												13.63

ที่มา : สำนักงานเศรษฐกิจการเกษตร , กรมการค้าภายใน , สมาคมการค้ามันสำปะหลังไทย

## ปริมาณการส่งออกมันสำปะหลัง

	ต.ค.	พ.ย.	ธ.ค.	ม.ค.	ก.พ.	มี.ค.	เม.ย.	พ.ค.	มิ.ย.	ก.ค.	ส.ค.	ก.ย.	รวม
<b>1. ปริมาณการส่งออกมันเส้น</b>													
2547/48	115,748	219,937	244,532	156,113	197,141	313,386	214,612	336,599	180,921	282,829	217,839	147,369	2,627,027
2548/49	136,728	273,082	316,322	294,264	407,051	283,804	171,660	258,455	313,228	486,538	258,133	306,519	3,505,784
2549/50	342,132	322,559	376,015	618,400	471,790	264,246	191,913	276,728	266,874	190,478	142,264	84,451.85	3,547,850
2550/51	34,285	88,971	227,417	155,375	223,935	226,306	135,789	42,474	81,263	95,649	136,233	48,606	1,496,304
2551/52	73,650	21,582	230,805	89,152	193,852	208,220	293,064	161,220	271,407	312,361	351,277	546,252	2,752,842
2552/53	448,978	404,876	667,665	362,782	485,874	574,577	663,223	406,744	390,083	180,963	201,002	245,477	5,032,244
2553/54	117,666	181,210	247,863	322,979	414,316	476,925	81,402	414,566	135,259	234,876	368,168	166,305	3,161,535
2554/55	234,400	237,068	611,534	335,055	558,583	143,319	504,954	415,399	173,324	220,817	677,800	201,396	4,313,649
<b>2. ปริมาณการส่งออกแป้งมันดิบ</b>													
2547/48	102,786	91,678	88,689	66,634	70,098	87,556	74,581	66,437	72,005	62,656	75,018	121,694	979,833
2548/49	121,710	109,907	88,681	119,783	130,847	133,447	116,149	115,639	126,303	119,528	158,416	136,690	1,477,100
2549/50	175,912	183,936	155,158	144,803	148,018	165,281	150,681	112,611	94,718	80,061	96,531	118,338	1,626,048
2550/51	120,170	110,850	132,230	114,032	229,048	138,746	89,023	94,437	101,393	111,620	106,874	124,279	1,472,702
2551/52	117,707	76,664	78,790	72,914	112,973	140,661	133,786	134,380	132,936	141,224	168,598	147,381	1,458,014
2552/53	237,147	188,308	187,890	193,985	208,452	205,142	188,353	127,158	109,976	92,210	98,325	106,498	1,943,444
2553/54	121,436	145,159	144,860	109,701	147,535	168,195	126,177	110,530	108,529	150,799	193,099	54,846	1,580,866
2554/55	214,634	207,929	164,486	142,791	161,679	202,940	154,784	228,206	184,001	188,842	212,405	164,566	2,227,263
<b>3. ปริมาณการส่งออกแป้งมันแปรรูป</b>													
2547/48	60,540	53,245	59,571	51,801	42,143	53,474	60,525	63,277	46,155	46,330	42,275	47,732	627,068
2548/49	45,758	50,978	46,046	45,621	48,813	65,884	45,164	61,049	43,391	49,570	47,470	52,430	602,174
2549/50	56,268	66,497	59,760	33,981	33,802	40,365	34,101	48,120	45,854	34,932	39,654	33,623	526,957
2550/51	46,829	42,352	35,327	33,760	39,408	44,639	39,620	44,460	36,823	50,566	41,555	53,204	508,543
2551/51	44,049	42,859	34,754	35,369	37,431	53,960	59,438	54,006	54,073	52,096	54,155	51,439	573,628
2552/53	53,193	58,728	54,383	56,995	49,170	63,526	53,228	41,891	54,182	50,229	48,915	46,389	630,829
2553/54	45,231	65,454	55,714	57,492	65,885	72,507	66,302	58,816	67,032	56,148	60,676	189,382	860,639
2554/55	54,837	62,785	51,937	52,327	51,678	68,121	56,928	69,115	63,746	69,699	60,876	73,874	735,923

ที่มา : กรมศุลกากร



ราคาหัวมันสดเชื้อแป้ง 25% ณ โรงงานแป้งมันสำปะหลัง ปี 2545 - 2555

ปีการผลิต	ม.ค.	ก.พ.	มี.ค.	เม.ย.	พ.ค.	มิ.ย.	ก.ค.	ส.ค.	ก.ย.	ต.ค.	พ.ย.	ธ.ค.	เฉลี่ย
<b>1. จังหวัดนครราชสีมา</b>													
ปี 2547	0.99	0.95	0.96	1.04	1.13	1.18	1.21	1.21	1.17	1.12	1.20	1.29	<b>1.12</b>
ปี 2548	1.49	1.53	1.59	1.65	1.68	1.68	1.65	1.54	1.52	1.45	1.46	1.52	<b>1.56</b>
ปี 2549	1.43	1.41	1.32	1.27	1.18	1.17	1.12	1.06	1.06	1.06	1.15	1.18	<b>1.20</b>
ปี 2550	1.18	1.21	1.28	1.33	1.47	1.59	1.69	1.74	1.85	1.87	1.81	1.91	<b>1.58</b>
ปี 2551	2.06	2.22	2.33	2.33	2.18	1.98	1.97	1.78	1.62	1.46	1.41	1.38	<b>1.89</b>
ปี 2552	1.22	1.20	1.18	1.25	1.30	1.36	1.40	1.41	1.42	1.54	1.75	1.95	<b>1.42</b>
ปี 2553	1.97	1.96	2.29	2.60	2.71	2.96	3.35	3.38	3.11	2.98	3.12	3.10	<b>2.79</b>
ปี 2554	3.14	3.26	3.29	3.20	2.96	2.70	2.59	2.30	2.23	2.38	2.76	2.65	<b>2.79</b>
ปี 2555	2.38	2.30	2.30	2.32	2.36	2.53	2.41	2.40	2.40	<b>2.45</b>			<b>2.39</b>
<b>2. จังหวัดกาฬสินธุ์</b>													
ปี 2547	0.96	0.86	0.86	0.90	0.94	1.11	1.05	1.05	1.07	1.13	1.16	1.17	<b>1.02</b>
ปี 2548	1.27	1.40	1.56	1.63	1.67	1.64	1.47	1.23	1.23	1.25	1.28	1.28	<b>1.41</b>
ปี 2549	1.48	1.48	1.44	1.25	1.16	1.08	1.03	0.95	0.89	0.91	1.08	1.23	<b>1.17</b>
ปี 2550	1.22	1.24	1.27	1.31	1.38	1.48	1.73	1.78	1.77	1.77	1.78	1.88	<b>1.55</b>
ปี 2551	1.96	2.14	2.33	2.33	2.22	1.88	1.82	1.58	1.51	1.36	1.40	1.33	<b>1.82</b>
ปี 2552	1.29	1.25	1.28	1.21	1.21	1.21	1.29	1.21	1.32	1.43	1.59	2.03	<b>1.36</b>
ปี 2553	1.93	1.94	2.24	2.54	2.66	2.74	3.12	3.10	2.31	2.49	2.77	2.88	<b>2.56</b>
ปี 2554	2.97	3.16	3.17	2.98	2.30	2.05	2.11	2.00	1.88	1.86	2.46	<b>2.57</b>	<b>2.46</b>
ปี 2555	2.44	2.20	2.01	1.95	1.95	1.95	1.95	1.95	1.85	<b>1.95</b>			
<b>3. จังหวัดชลบุรี</b>													
ปี 2547	0.92	0.83	0.86	0.99	1.05	1.12	1.14	1.20	1.23	1.18	1.20	1.30	<b>1.09</b>
ปี 2548	1.37	1.49	1.63	1.72	1.57	1.56	1.53	1.51	1.43	1.35	1.44	1.53	<b>1.51</b>
ปี 2549	1.46	1.37	1.34	1.26	1.19	1.19	1.16	1.06	1.04	1.05	1.24	1.26	<b>1.22</b>
ปี 2550	1.32	1.30	1.33	1.40	1.50	1.67	1.74	1.74	1.85	1.91	1.91	2.02	<b>1.64</b>
ปี 2551	2.20	2.10	2.28	2.43	2.35	2.09	1.93	1.88	1.44	1.37	1.34	1.25	<b>1.89</b>
ปี 2552	1.23	1.10	1.14	1.17	1.24	1.25	1.43	1.51	1.51	1.53	1.89	2.21	<b>1.43</b>
ปี 2553	2.21	2.04	2.48	2.70	2.81	2.82	3.24	3.10	2.23	-	2.88	2.86	<b>2.67</b>
ปี 2554	3.12	3.33	3.19	3.28	2.31	2.30	-	-	-	-	2.45	2.50	<b>2.81</b>
ปี 2555	2.34	2.16	1.96	2.07	2.04	2.27	2.20	2.16	2.15	<b>2.15</b>			<b>2.15</b>
<b>4. เฉลี่ย 3 จังหวัด</b>													
ปี 2547	0.96	0.88	0.89	0.98	1.04	1.14	1.13	1.15	1.16	1.14	1.19	1.25	<b>1.08</b>
ปี 2548	1.38	1.47	1.59	1.67	1.64	1.63	1.55	1.43	1.39	1.35	1.39	1.44	<b>1.49</b>
ปี 2549	1.46	1.42	1.37	1.26	1.18	1.15	1.10	1.02	1.00	1.01	1.16	1.22	<b>1.19</b>
ปี 2550	1.24	1.25	1.29	1.35	1.45	1.58	1.72	1.75	1.82	1.85	1.83	1.94	<b>1.59</b>
ปี 2551	2.07	2.15	2.31	2.36	2.25	1.98	1.91	1.75	1.52	1.40	1.38	1.32	<b>1.87</b>
ปี 2552	2.07	2.15	2.31	2.36	2.25	1.98	1.37	1.34	1.41	1.50	1.38	2.06	<b>1.85</b>
ปี 2553	2.04	1.98	2.34	2.61	2.73	2.84	3.24	3.19	2.52	2.74	2.92	2.84	<b>2.67</b>
ปี 2554	3.08	3.25	3.22	3.15	2.52	2.35	2.35	2.15	2.06	2.12	2.56	<b>2.57</b>	<b>2.61</b>
ปี 2555	2.39	2.22	2.09	2.11	2.20	2.25	2.19	2.17	2.13	<b>2.18</b>			<b>2.19</b>

## ยางพารา

	2551	2552	2553	2554	2555 (F)
<b>1. ผลผลิตและความต้องการใช้</b>					
1.1 สต็อกโลก (ล้านตัน)	1.519	1.880	1.994	1.530	na
1.2 ผลผลิตโลก (ล้านตัน)	10.031	9.602	10.400	10.540	10.892
1.3 การใช้ของโลก (ล้านตัน)	10.154	9.547	10.780	10.586	10.721
1.4 ผลผลิตไทย (ล้านตัน)	3.098	3.090	3.052	3.349	3.625
1.5 การใช้ภายในประเทศ (ล้านตัน)	0.398	0.399	0.459	0.487	0.500
1.6 ปริมาณส่งออกของไทย (ล้านตัน)	2.832	2.791	2.838	3.061	1.846*
1.7 สต็อกไทย (ล้านตัน)	0.252	0.294	0.227	0.361	na
ที่มา : สศก., สถาบันวิจัยยาง					
หมายเหตุ (F) = พยากรณ์ , * = ม.ค.-ก.ย.55					
<b>2. ต้นทุน (บาท/กก.)</b>	39.70	41.47	43.17	52.43	61.65

	2551	2552	2553	2554	2555		
<b>3. ราคา (บาท/กก.)</b>					ก.ย.	ต.ค.	△%
3.1 ยางแผ่นดิบชั้น 3 (เกษตรกรขายได้) <sup>1</sup>	76.55	56.36	102.70	127.96	77.55	82.60	↑6.51
3.2 ยางแผ่นดิบชั้น 3 (ตลาดขนาดใหญ่) <sup>2</sup>	79.90	59.45	106.26	132.25	83.06	86.73	↑4.42
3.3 ยางแผ่นรมควันชั้น 3 (FOB. กรุงเทพฯ) <sup>3</sup>	87.10	66.29	115.38	148.24	93.64	98.73	↑5.44
3.4 ยางแผ่นรมควันชั้น 3 (FOB. สิงคโปร์) <sup>3</sup>	85.16	65.25	112.06	145.21	93.67	98.33	↑4.97

ที่มา : 1 = สศก. , 2 = สถาบันวิจัยยาง , 3 = สนง.กองทุนสงเคราะห์การทำสวนยาง

#### 4. สภาพปัญหาและการแก้ไขปัญหา

4.1 ในช่วงที่ผ่านมา (ปี 2535 – ปี 2544) ได้เกิดปัญหาราคายางพาราตกต่ำ กระทบวงเกษตรและสหกรณ์ โดยองค์การสวนยาง (อสย.) จึงได้แทรกแซงตลาดอย่างต่อเนื่อง โดยใช้เงินกู้จากธนาคารกรุงไทย รวมประมาณ 21,000 ล้านบาท เพื่อใช้หมุนเวียนรับซื้อยางและเกิดภาวะขาดทุนในการดำเนินการ ประมาณ 15,000 ล้านบาท

4.2 จัดตั้งบริษัทร่วมทุนยาง 3 ประเทศ (ไทย อินโดนีเซีย และมาเลเซีย) โดยมีวัตถุประสงค์เพื่อรักษาเสถียรภาพราคายาง ซึ่งเป็นที่คาดว่าจะทำให้ราคายางเคลื่อนไหวอยู่ในเกณฑ์สูงอย่างยั่งยืน และประเทศผู้ผลิตมีอำนาจต่อรองและการจัดการด้านการตลาด ทั้งนี้ ครม.ได้มีมติ (28 เม.ย.46) เห็นชอบให้จัดสรรเงิน 100 ล้านเหรียญสหรัฐฯ หรือ 4,400 ล้านบาท ใช้ลงทุนในบริษัทร่วมทุนฯ

#### 5. สถานการณ์ยางพารา ปี 2555

5.1 การผลิต/การใช้ สำนักงานเศรษฐกิจการเกษตร (สศก.) คาดการณ์ผลผลิตยางพารา ปี 2555 (ก.ย.55) ประมาณ 3.625 ล้านตัน เพิ่มขึ้นจากปี 2554 คิดเป็นร้อยละ 8.25 เนื่องจากเนื้อที่กรี๊ดได้เพิ่มขึ้น

เป็นผลจากการขยายเนื้อที่ปลูกยางในปี 2549 ประกอบกับราคายางอยู่ในเกณฑ์ดีและสูงขึ้นอย่างต่อเนื่อง ตั้งแต่ปี 2546 จูงใจให้เกษตรกรปลูกยางพาราเพิ่มขึ้นมากกว่าเป้าหมาย สำหรับผลผลิตต่อไร่ในภาพรวมทั้งประเทศเพิ่มขึ้น เนื่องจากปริมาณน้ำฝนเอื้ออำนวยต่อการเจริญเติบโต และต้นยางในเขตปลูกยางใหม่มีอายุมากขึ้น ส่งผลให้น้ำยางออกเพิ่มขึ้น ประกอบกับโครงการพัฒนาศักยภาพสถาบันเกษตรกรเพื่อรักษาเสถียรภาพราคายาง มีผลให้ราคายางมีแนวโน้มสูงขึ้น จูงใจให้เกษตรกรบำรุงดูแลรักษาดีขึ้นด้วย

5.2 ราคายางพารา เดือนตุลาคม 2555 ราคายางแผ่นดิบชั้น 3 ที่เกษตรกรขายได้ (สศก.) ราคายางแผ่นดิบชั้น 3 ตลาดกลางหาดใหญ่ และราคาส่งออกยางแผ่นรมควัน ชั้น 3 F.O.B. กรุงเทพฯ เฉลี่ย กก.ละ 82.60, 86.73 และ 98.73 บาท ปรับสูงขึ้นจากเดือนที่ผ่านมา คิดเป็นร้อยละ 6.51, 4.42 และ 5.44 ตามลำดับ สาเหตุจากในพื้นที่ปลูกยางทั้งภาคใต้และภาคตะวันออกยังมีฝนตกชุก ส่งผลให้อุปทานยางลดลง ประกอบกับความต้องการใช้ยางในอุตสาหกรรมยานยนต์ยังมีอย่างต่อเนื่อง รวมทั้งมาตรการทางจิตวิทยาในการพยุงราคายาง โดยขอความร่วมมือลดการส่งออกยางจากประเทศผู้ผลิตหลัก ได้แก่ ไทย อินโดนีเซียและมาเลเซีย เป็นปัจจัยหนุน ราคายางได้ระดับหนึ่ง สำหรับราคายางแผ่นรมควันชั้น 3 F.O.B. สิงคโปร์ เฉลี่ย กก.ละ 98.33 บาท ปรับสูงขึ้นจากเดือนที่ผ่านมา ร้อยละ 4.97 เนื่องจากนักลงทุนเริ่มมีความเชื่อมั่นว่าเศรษฐกิจสหรัฐจะปรับตัวดีขึ้น รวมทั้งความต้องการยางในภาคอุตสาหกรรมยานยนต์ของโลกยังมีทิศทางที่ดี และราคาน้ำมันยังเคลื่อนไหวในเกณฑ์ค่อนข้างสูง ทั้งนี้ เทียบกับช่วงเดียวกันของ ปี 2554 ราคายางพาราทั้ง 4 ประเภทข้างต้นต่ำกว่าคิดเป็นร้อยละ 23.28, 22.56, 22.37 และ 21.23 ตามลำดับ

## 6. มาตรการสำคัญในการแก้ไขปัญหาราคายางพารา

### 6.1 การประชุมของ 3 ประเทศผู้ผลิตยางพารารายใหญ่

6.1.1 สภาความร่วมมือด้านยางระหว่างประเทศ (International Tripartite Rubber Cooperation : ITRC) ประกอบด้วย ไทย มาเลเซีย และอินโดนีเซีย มีมติ (29-30 ต.ค.51) (1) เร่งรัดการปลูกทดแทนต้นยางเก่าของ 3 ประเทศ ในปี 52 จำนวน 1.06 ล้านไร่ จะลดผลผลิตได้ 2.15 แสนตัน (2) ควบคุมพื้นที่ปลูกยางไม่ให้ยางล้นตลาด (3) การชะลอการกรีตและขายยาง (4) สมาคมผู้ค้ายางทั้ง 3 ประเทศจะไม่ลดราคายางที่มีการตกลงไว้กับผู้ซื้อ

6.1.2 บริษัทร่วมทุนยางพาราระหว่างประเทศ (International Rubber Consortium Limited : IRCO) ซึ่งมีผู้ผลิตยางรายใหญ่ 3 ประเทศดังกล่าว ได้มีมติ (13 ธ.ค.51) ให้ลดปริมาณส่งออกยางในปี 52 รวม 700,000 ตัน

6.2 สมาคมประเทศผู้ผลิตยางธรรมชาติ (Association of Natural Rubber Producing Countries : ANRPC) ซึ่งมีสมาชิก ได้แก่ จีน อินเดีย อินโดนีเซีย มาเลเซีย ปาปัวนิวกินี สิงคโปร์ ศรีลังกา ไทย และเวียดนาม มีมติเห็นชอบในหลักการให้สมาชิก (1) ผลักดันให้เกษตรกรโค่นต้นยางเก่าอายุ 25 ปีขึ้นไป และปลูกทดแทน พื้นที่เป้าหมาย 1.06 ล้านไร่/ปี (ไทย 4 แสนไร่/ปี ซึ่งปี52 จะลดผลผลิตได้กว่า 80,000 ตันจากที่ผลิตได้ปีละ 3.06 ล้านตัน) และ (2) ให้ลดจำนวนวันกรีตยาง จากเดิมที่กรีต 3 วัน/สัปดาห์ เหลือ 2 วัน/สัปดาห์

### 6.3 มติคณะรัฐมนตรี

6.3.1 ค.ร.ม. มีมติเมื่อ 17 ก.พ.52 เห็นชอบให้จัดตั้งคณะกรรมการนโยบายยางธรรมชาติ เพื่อเป็นกลไกระดับชาติในการกำกับดูแลสินค้ายางพาราแบบครบวงจร และ 24 ก.พ.52 ค.ร.ม.มีมติรับทราบองค์ประกอบและอำนาจหน้าที่ของคณะกรรมการฯ ซึ่งมีนายกรัฐมนตรีหรือรองนายกฯ ที่นายกฯ มอบหมายเป็นประธานกรรมการ และเลขาธิการสำนักงานเศรษฐกิจการเกษตร เป็นกรรมการและเลขานุการ

6.3.2 ค.ร.ม.มีมติเมื่อวันที่ 4 พ.ค.53 เห็นชอบร่างยุทธศาสตร์พัฒนาทางพารา พ.ศ.2552-2556 โดยกระทรวงพาณิชย์มีส่วนร่วมในการดำเนินการตามแนวทางและมาตรการ ดังนี้

(1) กลยุทธ์ที่ 2 พัฒนาระบบตลาดภายในประเทศและต่างประเทศ

- แนวทางที่ 1. การพัฒนาระบบตลาดภายในประเทศ

- แนวทางที่ 2. สนับสนุนการตลาดต่างประเทศและขยายตลาดส่งออกยางและ

ผลิตภัณฑ์ยาง

(2) กลยุทธ์ที่ 3 พัฒนาด้านอุตสาหกรรมแปรรูปยาง ผลิตภัณฑ์ยางและไม้ยางพารา

- แนวทาง สนับสนุนการใช้ยางพารา ผลิตภัณฑ์ยางและไม้ยาง

(3) กลยุทธ์ที่ 4 ปรับปรุงระบบบริหารจัดการภาครัฐ

- แนวทางที่ 1 ปรับปรุงกฎหมายและกฎระเบียบที่เป็นข้อจำกัดในการสนับสนุน

อุตสาหกรรมยางในประเทศ

- แนวทางที่ 2 ออกกฎระเบียบเพื่อสนับสนุนการใช้ผลิตภัณฑ์ยางในประเทศ

6.3.3 ค.ร.ม. มีมติเมื่อวันที่ 3 ส.ค.2553 อนุมัติปรับเพิ่มอัตราการจัดเก็บเงินสงเคราะห์ ตาม พ.ร.บ.กองทุนสงเคราะห์การทำสวนยาง ตามที่กระทรวงเกษตรและสหกรณ์เสนอ ดังนี้

(1) ราคายางไม่เกินกิโลกรัมละ 40 บาท เก็บเงินสงเคราะห์ในอัตรา กิโลกรัมละ 90 สตางค์

(2) ราคายางเกินกิโลกรัมละ 40 บาท แต่ไม่เกินกิโลกรัมละ 60 บาท เก็บเงินสงเคราะห์ในอัตรา กิโลกรัมละ 1.40 บาท

(3) ราคายางเกินกิโลกรัมละ 60 บาท แต่ไม่เกินกิโลกรัมละ 80 บาท เก็บเงินสงเคราะห์ในอัตรา กิโลกรัมละ 2 บาท

(4) ราคายางเกินกิโลกรัมละ 80 บาท แต่ไม่เกินกิโลกรัมละ 100 บาท เก็บเงินสงเคราะห์ในอัตรา กิโลกรัมละ 3 บาท

(5) ราคายางเกินกิโลกรัมละ 100 บาท เก็บเงินสงเคราะห์ในอัตรา กิโลกรัมละ 5 บาท

6.3.4 มติ ครม. เมื่อวันที่ 24 ม.ค.2555 (1) เห็นชอบและอนุมัติตามที่รองนายกรัฐมนตรี (นายกิตติรัตน์ ณ ระนอง) ประธานกรรมการนโยบายยางธรรมชาติเสนอ เพื่อแก้ไขปัญหาราคายางตกต่ำ โดยดำเนินงานโครงการพัฒนาศักยภาพสถาบันเกษตรกรเพื่อรักษาเสถียรภาพราคายาง วงเงิน 15,000 ล้านบาท (จัดสรรให้สถาบันเกษตรกร 5,000 ล้านบาท เพื่อรับซื้อน้ำยางสด ยางแผ่นดิบ หรือยางก้อนถ้วยมาแปรรูปหรือส่งขายให้ อ.ส.ย. และจัดสรรให้ อ.ส.ย. 10,000 ล้านบาท เพื่อแปรรูปยางที่รับซื้อจากสถาบันเกษตรกรนำมาแปรรูปเก็บเข้าสต็อก และนำออกจำหน่ายในช่วงเวลาที่เหมาะสม) และ (2) แนวทาง การแก้ไขปัญหาระยะสั้นสำหรับยางแผ่นรมควันของสถาบันเกษตรกรที่ยังไม่สามารถขายได้ วงเงิน 1,039.687 ล้านบาท

6.3.5 มติ ครม. เมื่อวันที่ 17 ก.ค.2555 (1) อนุมัติให้สำนักงบประมาณตั้งงบประมาณชดเชยผลการขาดทุนการดำเนินงานโครงการพัฒนาศักยภาพสถาบันเกษตรกรเพื่อรักษาเสถียรภาพราคายาง (2) ให้คณะกรรมการนโยบายยางธรรมชาติกำหนดกลไกและมาตรการในการดำเนินงาน รวมทั้งกำกับติดตามการดำเนินงานโครงการพัฒนาศักยภาพสถาบันเกษตรกรเพื่อรักษาเสถียรภาพราคายางให้มีประสิทธิภาพและเป็นภาระงบประมาณที่ต้องชดเชยผลการขาดทุนให้น้อยที่สุด โดยให้พิจารณาถึงช่วงเวลาการเก็บเกี่ยวและระบายสต็อกยางให้เหมาะสม มิให้เกิดปัญหายางเสื่อมสภาพด้วย และ (3) ให้คณะกรรมการนโยบายยางธรรมชาติ ดำเนินการให้เป็นไปตามมติ ครม. เมื่อวันที่ 29 มี.ค.55 เกี่ยวกับการเร่งระบายผลิตผลและการปิดบัญชีโครงการด้วย

6.3.6 มติ ครม. เมื่อวันที่ 28 ส.ค.2555 อนุมัติให้องค์การสวนยางกู้เงินจาก ธ.ก.ส. จากวงเงิน 5,000 ล้านบาท ในส่วนของสถาบันเกษตรกร จำนวน 2,000 ล้านบาท ในอัตราดอกเบี้ยร้อยละ 0 เพื่อดำเนินการตามโครงการพัฒนาศักยภาพสถาบันเกษตรกรเพื่อรักษาเสถียรภาพราคายางต่อไป และมอบหมายให้นายกิตติรัตน์ ณ ระนอง รองนายกรัฐมนตรีและรัฐมนตรีว่าการกระทรวงการคลังในฐานะประธานคณะกรรมการนโยบายยางธรรมชาติ ไปหารือร่วมกับหน่วยงานที่เกี่ยวข้องในการจัดทำรายละเอียดยุทธศาสตร์ทั้งในด้านของการจัดระบบ สต็อก ปริมาณการรับซื้อและราคาที่เหมาะสมแล้วนำเสนอที่ประชุม ครม. อีกครั้ง

6.3.7 มติ ครม. เมื่อวันที่ 18 ก.ย.55 อนุมัติให้องค์การสวนยาง (อ.ส.ย.) กู้เงินจากธนาคารเพื่อการเกษตรและสหกรณ์การเกษตร (ธ.ก.ส.) วงเงิน 30,000 ล้านบาท ในอัตราดอกเบี้ยร้อยละ 0 เพื่อดำเนินการตามโครงการพัฒนาศักยภาพสถาบันเกษตรกรเพื่อรักษาเสถียรภาพราคายางให้เป็นไปอย่างต่อเนื่อง โดยให้กระทรวงการคลัง (กค.) ค้ำประกัน ยกเว้นค่าธรรมเนียมในการค้ำประกัน และให้ กค. เป็นผู้หาแหล่งเงินทุนหรือให้ ธ.ก.ส. เป็นผู้จัดหาแหล่งเงินทุนโดยให้จ่ายค่าชดเชยต้นทุนเงินของ ธ.ก.ส. ในอัตราดอกเบี้ย FDR + ร้อยละ 1 เช่นเดียวกับมติคณะรัฐมนตรีเมื่อวันที่ 24 ม.ค.55 รวมทั้งให้สำนักงานบริหารหนี้สาธารณะ (สบน.) บรรจวงเงิน 30,000 ล้านบาท ไว้ในแผนการบริหารหนี้สาธารณะปี 2556 ด้วยและให้สำนักงบประมาณ (สงป.) ตั้งงบประมาณชดเชยผลการขาดทุนในการดำเนินงานโครงการฯ ตามมติคณะรัฐมนตรีเมื่อวันที่ 17 กรกฎาคม 2555 โดยครั้งนี้ขออนุมัติเบิกจ่าย 5,000 ล้านบาท และต่อไปทุกครั้งจะขออนุมัติคณะรัฐมนตรีเบิกจ่ายงวดละ 5,000 ล้านบาทตามที่กระทรวงเกษตรและสหกรณ์ เสนอ

6.4 การดำเนินการของกระทรวงพาณิชย์ ได้ดำเนินการในส่วนที่เกี่ยวข้อง ดังนี้

6.4.1 สนับสนุนให้สินค้ายางพาราเข้าไปซื้อขายในตลาดสินค้าเกษตรล่วงหน้าแห่งประเทศไทย (AFET) มากยิ่งขึ้น ซึ่งปัจจุบันราคาที่ซื้อขายล่วงหน้ายางแผ่นรมควันชั้น 3 ในตลาด AFET ได้ใช้อ้างอิงในตลาดซื้อขายล่วงหน้า TOCOM ของประเทศญี่ปุ่นด้วยแล้ว

6.4.2 กำหนดให้สินค้ายางพารา (น้ำยางสด ยางแผ่นดิบ และเศษยาง) ต้องแสดงราคารับซื้อ

6.4.3 ตรวจสอบเครื่องชั่งน้ำหนักการซื้อขายยางพารา

6.4.4 ขอความร่วมมือผู้ประกอบการค้าปุ๋ยเคมีรายใหญ่ปรับลดราคาปุ๋ยเคมีให้สอดคล้องกับต้นทุน

## 7. แนวโน้มสถานการณ์

แนวโน้มราคายางอาจปรับตัวสูงขึ้น จากมาตรการขอความร่วมมือในการลดการส่งออก และโครงการแทรกแซงรับซื้อจากภาครัฐ แต่ความต้องการจากจีนที่ยังคงชะลอตัวต่อเนื่อง และภาวะเศรษฐกิจโลกที่ขยายตัวลดลงเป็นปัจจัยกดดันให้ราคายางเคลื่อนไหวในกรอบแคบๆ

ปี	มค.	กพ.	มีค.	เมย.	พค.	มิย.	กค.	สค.	กย.	ตค.	พย.	ธค.	เฉลี่ย
1. ราคายางแผ่นดิบชั้น 3 ที่เกษตรกรขายได้													
									ที่มา : สำนักงานเศรษฐกิจการเกษตร				
2551	77.36	80.99	79.30	80.84	85.16	96.05	99.68	90.05	89.74	54.51	50.81	34.09	76.55
2552	41.93	44.64	44.18	48.03	51.30	50.65	50.28	60.08	63.72	67.41	73.05	81.02	56.36
2553	89.21	92.68	99.96	107.27	101.31	105.22	99.71	96.84	99.37	102.05	112.66	126.11	102.70
2554	148.61	170.75	135.55	153.60	139.34	134.98	124.10	124.56	123.36	107.66	85.91	87.07	127.96
2555	94.43	107.45	105.81	105.34	100.61	88.29	86.30	76.69	77.55	82.60			91.05
2. ราคายางแผ่นดิบชั้น 3 ตลาดขนาดใหญ่													
									ที่มา : สถาบันวิจัยยาง				
2551	80.15	83.61	81.83	83.83	92.30	100.56	100.98	92.40	91.93	61.20	53.29	36.75	79.90
2552	46.32	46.37	46.47	51.63	54.46	52.13	54.07	63.44	66.82	71.31	76.80	83.61	59.45
2553	92.78	95.97	101.41	112.29	105.64	109.80	100.03	99.07	102.67	106.34	118.19	130.96	106.26
2554	154.60	174.44	144.75	158.21	143.46	137.52	127.62	127.75	126.08	111.99	90.87	89.70	132.25
2555	100.52	111.02	108.81	107.69	104.82	91.54	89.28	81.12	83.06	86.73			94.70
3. ราคายางแผ่นรมควันชั้น 3 ตลาดขนาดใหญ่													
									ที่มา : สถาบันวิจัยยาง				
2551	82.99	86.16	84.09	86.62	95.30	103.34	103.94	95.23	94.46	64.29	56.04	38.83	82.61
2552	48.50	48.63	49.05	53.56	56.85	54.35	56.68	65.93	69.44	74.07	79.96	87.03	62.00
2553	96.31	99.59	105.78	117.93	112.23	116.17	102.80	103.37	106.26	110.07	123.05	136.13	110.81
2554	160.86	180.53	152.75	164.71	149.36	141.69	129.73	131.37	130.33	115.40	93.69	93.77	137.02
2555	105.28	114.87	112.31	111.63	108.69	95.50	92.15	82.07	85.35	89.21			97.81
4. ราคาส่งออกยางแผ่นรมควันชั้น 3 (เอฟ.โอ.บี) ทำเรือกรุงเทพฯ													
									ที่มา : สنج.กองทุนสงเคราะห์การทำสวนยาง				
2551	87.18	90.47	88.54	89.35	97.65	107.36	107.76	100.24	99.96	70.27	61.59	44.79	87.10
2552	53.27	52.81	52.25	57.23	60.43	58.57	60.08	69.85	73.77	78.57	84.93	93.75	66.29
2553	102.44	103.43	108.37	124.46	117.64	117.88	107.99	105.35	108.39	115.94	130.21	142.48	115.38
2554	168.66	190.27	167.59	176.63	156.17	153.44	144.43	141.03	139.74	127.18	107.32	106.37	148.24
2555	115.11	125.38	122.65	119.64	117.29	107.33	99.54	88.33	93.64	98.73			107.05
5. ราคายางแผ่นรมควันชั้น 3 ตลาดสิงคโปร์ (เอฟ.โอ.บี)													
									ที่มา : สنج.กองทุนสงเคราะห์การทำสวนยาง				
2551	87.06	90.37	87.17	88.45	96.81	105.05	105.46	97.63	95.68	66.52	57.96	43.81	85.16
2552	52.49	51.71	50.89	56.30	58.01	56.63	59.67	69.21	72.76	77.82	84.62	92.88	65.25
2553	101.37	102.73	106.43	120.76	107.97	107.75	100.46	103.54	107.51	116.60	127.85	141.80	112.06
2554	167.47	187.48	163.01	171.28	152.81	148.10	141.77	139.14	136.80	124.83	103.87	105.97	145.21
2555	115.18	123.40	120.52	118.07	115.19	100.79	96.58	86.76	93.67	98.33			105.33
6. ราคายางแผ่นรมควันชั้น 3 ตลาดโตเกียว (ซี แอนด์ เอฟ)													
									ที่มา : สنج.กองทุนสงเคราะห์การทำสวนยาง				
2551	86.73	89.08	87.22	87.21	96.79	103.41	104.46	98.33	99.14	65.50	55.65	44.52	84.84
2552	53.65	50.58	50.33	55.86	56.41	55.03	59.02	68.09	71.39	79.91	85.92	93.49	64.97
2553	101.23	101.10	105.81	120.15	108.06	114.53	105.86	105.86	106.44	116.45	128.22	139.26	112.75
2554	166.72	188.23	158.97	162.69	149.53	149.47	142.92	138.95	133.42	120.24	104.57	104.91	143.39
2555	114.99	121.45	118.25	114.21	106.55	97.22	93.69	84.98	94.45	98.60			103.08
7. ราคายางแผ่นรมควันชั้น 3 ตลาดสินค้าเกษตรล่วงหน้าแห่งประเทศไทย													
									ที่มา : AFET				
2551	85.73	91.02	88.25	89.50	97.51	105.50	105.61	96.08	95.46	68.06	59.37	50.58	86.06
2552	53.31	8 ม.ค.53	50.99	57.06	59.61	57.22	59.33	68.52	72.41	77.02	84.29	93.75	66.68
2553	102.98	103.25	106.19	113.71	99.29	100.82	97.09	103.14	106.69	116.84	128.53	141.90	110.04
2554	167.57	188.37	159.51	162.82	148.51	147.36	143.02	140.26	137.96	125.30	106.26	108.99	144.66
2555	119.83	128.50	122.89	118.99	112.45	100.12	97.98	88.25	95.67	99.62			106.86
8. ราคาน้ำยางสด ที่เกษตรกรขายได้ (ท้องถิ่น)													
									ที่มา : สنج.กองทุนสงเคราะห์การทำสวนยาง				
2551	77.05	82.14	77.98	77.50	86.81	97.16	98.23	84.47	84.98	52.90	52.24	32.56	75.34
2552	41.01	47.21	52.70	52.70	52.18	48.08	49.94	58.79	60.28	63.12	69.47	77.53	56.08
2553	87.93	93.80	100.50	107.47	96.88	101.54	97.66	96.57	98.09	101.69	116.47	125.88	102.04
2554	134.40	155.09	129.72	147.35	135.18	131.41	124.71	120.41	116.07	105.93	84.69	86.10	122.59
2555	92.10	107.36	110.64	104.62	99.15	83.83	86.36	77.45	79.50	82.80			90.62
9. ราคาส่งออก F.O.B. น้ำยางชั้น ตลาดกรุงเทพฯ													
									ที่มา : สنج.กองทุนสงเคราะห์การทำสวนยาง				
2551	57.88	61.34	58.52	58.05	62.84	70.95	72.78	63.13	63.30	47.38	46.18	34.47	58.07
2552	39.69	40.76	43.78	44.37	43.37	40.89	39.76	45.55	47.05	48.99	53.26	58.71	45.52
2553	68.03	69.76	73.31	77.98	73.91	73.68	70.89	69.99	70.77	74.26	84.27	92.55	74.95
2554	99.87	110.00	103.58	109.46	103.18	99.43	93.50	91.02	89.55	84.56	71.21	69.82	93.77
2555	71.78	80.26	80.11	78.39	74.26	70.08	66.94	60.39	61.44	62.88			69.42
10. ราคาส่งออก F.O.B. ยางแท่ง ตลาดกรุงเทพฯ													
									ที่มา : สنج.กองทุนสงเคราะห์การทำสวนยาง				
2551	84.94	87.97	85.00	85.76	93.94	104.67	107.14	99.78	98.76	70.02	60.73	43.05	85.15
2552	50.55	49.22	49.48	55.16	57.09	55.33	57.24	65.53	71.32	76.37	83.06	92.56	63.58
2553	101.38	102.69	107.19	114.07	98.51	97.97	96.40	99.97	103.77	114.31	128.16	141.00	108.79
2554	163.76	175.56	152.82	164.76	144.29	141.95	139.50	138.88	138.92	126.77	106.92	104.94	141.59
2555	111.81	118.12	116.74	115.39	109.66	96.61	93.07	83.59	86.74	92.07			100.80

## ไก่เนื้อ

	๒๕๕๑	๒๕๕๒	๒๕๕๓	๒๕๕๔	๒๕๕๕ (ประมาณการ)
๑. ผลผลิต ไก่มีชีวิต (ล้านตัว)	๙๒๐.๗๕	๙๑๗.๒๖	๙๗๐.๙๔	๙๙๔.๓๒	๑,๐๕๕.๙๓
ซากบริโภคน (ล้านตัน)	๑.๑๖	๑.๒๖	๑.๓๓	๑.๓๖	๑.๔๕
๒. ใช้ในประเทศ (ล้านตัน)	๐.๗๘	๐.๘๘	๐.๙๑	๐.๙๑	๐.๙๓
๓. ส่งออก - ปริมาณ (ล้านตัน)	๐.๓๘	๐.๓๘	๐.๔๓	๐.๔๗	๐.๓๙
- มูลค่า (ล้านบาท)	๕๑,๖๑๘	๔๙,๐๓๘	๕๒,๒๒๒	๖๐,๒๙๑	๕๐,๒๔๔ (ม.ค.-ก.ย.๕๕)
๔. ต้นทุนการผลิต : สคก. (บาท/กก.)	๒๙.๗๖	๒๙.๙๓	๓๔.๓๙	๓๕.๕๙	๓๔.๓๐ (พ.ค.๕๕)
๕. ราคาไก่มีชีวิต หน้าโรงฆ่า กทม. (บาท/กก.)	๓๗.๘๓	๓๗.๓๐	๔๐.๑๑	๔๕.๐๒	๓๑.๒๗ (ต.ค.๕๕)

ที่มา ผลผลิต การใช้ : สคก. / ส่งออก : กรมศุลกากร / ราคา : คน.

## ๖. สถานการณ์ เดือนตุลาคม ๒๕๕๕

ไก่มีชีวิตที่ออกสู่ตลาดมีขนาดเล็กกว่าปกติ (น้ำหนักประมาณ ๒ กก./ตัว) เนื่องจากมีการระบายจำหน่ายเร็วขึ้น เพื่อลดภาระความเสี่ยงด้านโรคระบาด และแนวโน้มภาวะการค้าที่คาดว่าจะชะลอตัวลงตลอดเดือนตุลาคม ทางด้านราคาไก่มีชีวิตหน้าโรงฆ่า กทม.ทรงตัวต่อเนื่องอยู่ที่ กก.ละ ๓๐ - ๓๒ บาท และปรับสูงขึ้นเป็น กก.ละ ๓๒ - ๓๔ บาท ในช่วงปลายเดือน ตามภาวะความต้องการบริโภคและการใช้ที่เพิ่มขึ้นหลังสิ้นสุดเทศกาลกินเจและโรงเรียนเริ่มเปิดเทอม

การส่งออก การส่งออก เดือน ม.ค.- ก.ย.๕๕ มีการส่งออกเนื้อไก่รวม ๓๙๕,๙๖๗ ตัน เพิ่มขึ้นจากช่วงเดียวกันของปีก่อน ๑๕% (ม.ค.-ก.ย.๕๔ : ๓๔๔,๓๖๒ ตัน) ส่วนมูลค่าการส่งออกรวม ๕๐,๒๔๔ ล้านบาทเพิ่มขึ้นจากปีก่อน ๑๓.๐๑% (ม.ค.-ก.ย.๕๔ : ๔๔,๔๖๐ ล้านบาท) ตลาดหลักแบ่งเป็น เนื้อไก่สดแช่เย็นแช่แข็ง จำนวน ๖๔,๐๕๖ ตัน ตลาดหลักได้แก่ ลาว (๓๒%) เนเธอร์แลนด์ (๒๓%) มาเลเซีย (๙%) และเนื้อไก่แปรรูปปรุงสุก จำนวน ๓๓๑,๙๑๑ ตัน (๘๔% ของการส่งออกรวม) ตลาดหลักได้แก่ ญี่ปุ่น (๔๘%) อังกฤษ (๒๖%) เนเธอร์แลนด์ เยอรมัน ทั้งนี้ มีชิ้นส่วนคงเหลือจากการส่งออกที่ต้องเร่งหาตลาดต่างประเทศรองรับหรืออาจต้องระบายเข้าสู่ตลาดภายในประเทศ ได้แก่ ปีก น่อง เครื่องใน

## ๗. แนวโน้มเดือนพฤศจิกายน - ธันวาคม ๒๕๕๕

ภาวะการค้าในประเทศมีแนวโน้มคล่องตัวขึ้นมาก ตามปริมาณความต้องการบริโภคและการใช้ที่จะเพิ่มขึ้นต่อเนื่องถึงปลายปี เพื่อรองรับเทศกาล วันหยุด และฤดูกาลท่องเที่ยว ซึ่งคาดว่า จะส่งผลให้ราคาไก่มีชีวิตปรับสูงขึ้นและเคลื่อนไหวอยู่ในเกณฑ์ดี

\*\*\*\*\*

กรมการค้าภายใน กระทรวงพาณิชย์

พฤศจิกายน ๒๕๕๕

Desktop\ba\vnReport\_Intranet\ไก่เนื้อ\_intranet F : Chicken\_mReport&#

## สถิติราคาขายส่ง ขายปลีก สินค้าไก่เนื้อ

ปี 2550 - 2555

หน่วย : บาท/กก.

ปี	ม.ค.	ก.พ.	มี.ค.	เม.ย.	พ.ค.	มิ.ย.	ก.ค.	ส.ค.	ก.ย.	ต.ค.	พ.ย.	ธ.ค.	เฉลี่ย
ราคาขายส่งลูกไก่เนื้อทั่วไป (บาท/ตัว)													
2550	7.62	5.50	7.19	8.24	9.40	11.19	13.50	14.00	14.00	14.00	14.00	14.00	11.05
2551	12.95	12.50	15.05	16.00	15.05	8.57	11.00	15.90	13.36	7.14	8.50	7.70	11.98
2552	6.30	8.47	4.00	5.07	13.33	14.00	14.00	14.00	14.73	16.00	16.00	16.00	11.83
2553	17.50	18.00	18.00	18.00	19.56	19.09	16.40	12.60	13.64	14.00	14.00	15.10	16.32
2554	17.00	17.89	20.00	20.88	22.00	20.36	16.84	15.36	16.00	14.50	14.00	14.00	17.40
2555	14.00	12.33	5.57	5.88	10.86	12.00	12.00	12.00	12.00	6.45			
ราคาขายส่งไก่มีชีวิตหน้าโรงฆ่า กทม.													
2550	25.57	26.70	31.50	31.50	31.50	33.21	36.25	36.74	36.55	33.45	37.41	37.50	33.16
2551	35.93	36.55	39.93	42.33	41.66	36.93	38.83	44.45	39.09	29.91	35.40	33.00	37.83
2552	35.05	34.79	31.00	32.63	38.64	38.50	38.50	38.55	40.68	40.62	38.14	40.50	37.30
2553	44.30	45.10	42.05	38.59	46.72	41.77	34.85	36.50	37.14	34.65	36.59	43.05	40.11
2554	45.10	47.66	47.59	52.71	55.33	50.18	41.13	40.68	41.36	39.50	39.50	39.50	45.02
2555	39.26	35.38	26.29	31.47	39.50	39.10	35.50	35.00	34.00	31.27			34.68
ราคาขายปลีกไก่สดทั้งตัว (รวมเครื่องใน)													
2550	47.83	48.30	51.00	51.00	52.50	54.50	55.20	55.86	56.55	54.77	55.50	55.50	53.21
2551	55.50	55.58	57.67	61.81	63.50	58.95	59.10	64.83	62.36	59.00	59.00	56.00	59.44
2552	56.60	56.74	55.00	55.57	59.78	61.00	61.00	61.00	63.02	62.31	61.00	61.00	59.50
2553	64.38	65.65	65.50	64.57	66.61	65.27	61.00	61.38	61.00	61.00	62.16	65.00	63.63
2554	65.95	69.00	69.00	71.94	73.33	71.36	66.34	65.50	65.50	65.50	65.50	65.50	67.87
2555	65.20	62.26	53.88	57.68	63.50	63.30	61.39	59.00	59.00	59.27			60.45

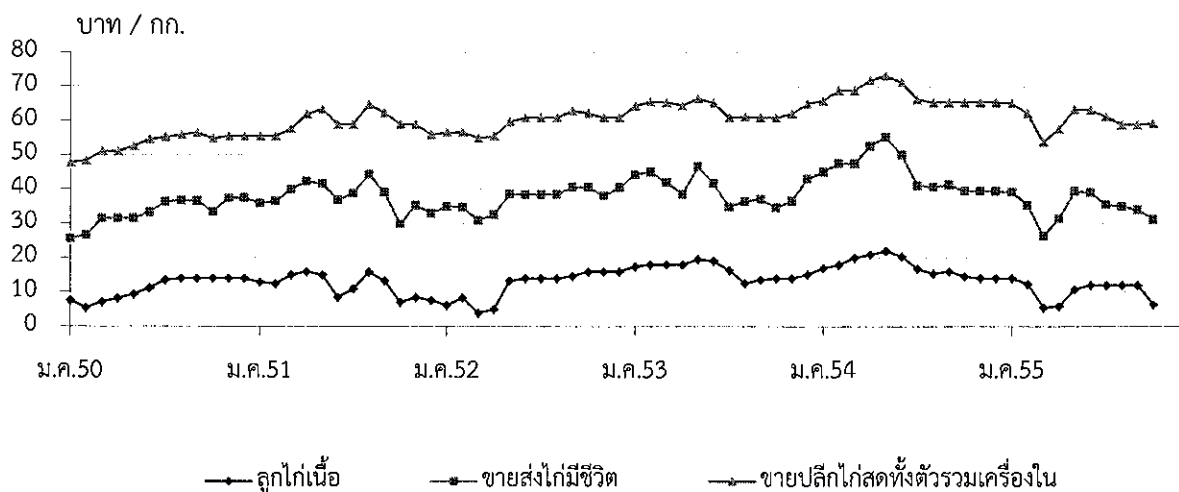



## กุ้งขาวแวนนาไม

๑. ผลผลิตและความต้องการใช้	ปี ๒๕๕๑	ปี ๒๕๕๒	ปี ๒๕๕๓	ปี ๒๕๕๔	ปี ๒๕๕๕
ผลผลิตโลก (ตัน) <i>ที่มา : สมาคมกุ้งไทย</i>	๒,๐๘๔,๐๐๐	๒,๑๙๒,๐๐๐	๒,๒๐๐,๐๐๐	๒,๓๓๕,๐๐๐	๒,๔๐๐,๐๐๐*
ผลผลิตไทย (ตัน) <i>ที่มา : กรมประมง</i>	๔๖๖,๓๒๙	๕๖๖,๙๗๖	๕๕๓,๙๐๙	๕๐๒,๑๘๘	๕๐๐,๐๐๐*
- กุ้งขาวแวนนาไม	๔๖๔,๕๒๐	๕๖๕,๙๒๐	๕๕๑,๕๑๖	๕๐๐,๗๒๖	๔๙๙,๑๐๐
- กุ้งกุลาดำ	๑,๘๐๙	๑,๐๕๖	๒,๓๙๓	๑,๔๖๒	๙๐๐
ความต้องการใช้ภายใน (ตัน)	๔๖,๐๐๐	๕๖,๐๐๐	๕๕,๐๐๐	๕๐,๐๐๐	๕๐,๐๐๐
การนำเข้า ปริมาณ (ตัน)	๑๙,๕๗๕	๑๙,๓๙๒	๒๑,๙๘๘	๓๐,๕๐๔	๑๒,๑๘๖
มูลค่า (ล้านบาท)	๓,๐๙๕	๑,๖๔๐	๑,๖๒๘	๑,๕๖๑	๑,๕๙๓
					(ม.ค.-ก.ย.)
การส่งออก ปริมาณ (ตัน)	๓๕๘,๖๑๙	๓๙๘,๖๕๘	๔๒๗,๗๒๓	๓๙๓,๐๙๙	๒๕๕,๙๐๙
มูลค่า (ล้านบาท)	๘๔,๑๔๙	๙๓,๓๗๒	๑๐๑,๐๖๙	๑๑๐,๓๑๐	๖๙,๘๖๕
					(ม.ค.-ก.ย.)
<i>ที่มา : กรมศุลกากร</i>					
* ประมาณการ					
๒. ราคา กุ้ง ณ ตลาดกลางสัตว์น้ำ จ.สมุทรสาคร (ตลาดทะเลไทย)					
กุ้งขาวแวนนาไมขนาด ๖๐ ตัว/กก.	๑๑๒	๑๑๓	๑๒๒	๑๔๒	๑๔๘
					(ต.ค.๕๕)
๓. ปริมาณกุ้งออกสู่ตลาด ม.ค.- ส.ค. (ตัน)					
	๒๖๒,๙๐๗	๓๓๒,๒๒๔	๓๓๖,๒๗๕	๓๐๙,๖๗๙	๓๑๖,๘๗๖
๔. ต้นทุนการผลิต (ที่มา : กรมประมง)					
กุ้งขาวแวนนาไม ขนาด ๖๐ ตัว/กก.	๑๑๘	๑๐๙	๑๐๙	๑๑๔	๑๑๗
๕. สถานการณ์ปัจจุบัน					

การผลิต คาดการณ์ผลผลิตกุ้งจากการเพาะเลี้ยงในปี ๒๕๕๕ มีประมาณ ๕๐๐,๐๐ ตัน (กุ้งขาวแวนนาไม ๙๙.๘% กุ้งกุลาดำ ๐.๒%) ใกล้เคียงกับปี ๒๕๕๔

ราคา กุ้งขาวแวนนาไม อยู่ในเกณฑ์ดี เนื่องจากมีความต้องการของผู้ส่งออกตามคำสั่งซื้อจากต่างประเทศ เพื่อใช้ในเทศกาลในช่วงปลายปี ในขณะที่อินเดียและอินโดนีเซีย ประเทศคู่แข่ง ผลผลิตลดลงจากปัญหารูสม และโรครระบาด

ปริมาณการส่งออก (ม.ค.-ก.ย.) รวมทั้งสิ้น ๒๕๔,๙๐๙ ตัน มูลค่า ๖๙,๘๖๕ ล้านบาท ปริมาณลดลงจาก ช่วงเดียวกันของปีที่ผ่านมาร้อยละ ๑๐.๙๔ มูลค่าลดลงร้อยละ ๑๑.๘๕ (ม.ค.-ก.ย.๕๔ ; ปริมาณ ๒๘๖,๒๐๙ ตัน : มูลค่า ๗๙,๒๕๕ ล้านบาท) เป็นผลจากปัญหาการแข่งขันด้านราคาจากต้นทุนภายในประเทศที่สูงขึ้นทั้งวัตถุดิบและค่าแรงงาน

### ๖. ข้อเรียกร้อง

เครือข่ายเกษตรกรผู้เลี้ยงกุ้งภาคใต้และสมาคมกุ้งตะวันออกไทยเรียกร้องให้รัฐบาลจําหน่ายกุ้ง เนื่องจากราคาลดต่ำลงอย่างต่อเนื่อง สาเหตุจากการส่งออกชะลอตัวจากการแข่งขันด้านราคาและค่าเงินบาทแข็ง กอปรกับผู้ส่งออกส่วนใหญ่มีสต็อกในท้องเย็นเพียงพอ จึงชะลอการรับซื้อ

### ๗. การดำเนินการแก้ไขปัญหา

การรณรงค์เพิ่มการบริโภคภายในประเทศ ห้างค้าส่งค้าปลีกขนาดใหญ่ ตลาดสด ให้ความร่วมมือรับซื้อกุ้งเพิ่มมากขึ้นและร่วมจัดกิจกรรมจำหน่ายกุ้งขาวฯ ราคาพิเศษ บริษัทที่ใช้กุ้งเป็นวัตถุดิบ ยินดีรับซื้อกุ้งเพิ่มขึ้น ส.ภัตตาคารไทย ให้ความร่วมมือประสานแจ้งสมาชิกเพิ่มเมนูกุ้งในรายการอาหารของร้านอาหารและภัตตาคาร

กลไก คชก. คชก.มีมติ (๒๒ พ.ค., ๒๖ มิ.ย., ๑๑ ก.ค. และ ๒๗ ส.ค.๕๕) อนุมัติเงินจ่ายขาด ๕๖๒.๓๘ ล้านบาท ให้กรมประมงเพื่อเป็นค่าใช้จ่ายในการดำเนินการตามโครงการรักษาเสถียรภาพราคากุ้งขาวแวนนาไม โดยระบบเครือข่ายแบบกลุ่ม (Shrimp Cluster) ปี ๒๕๕๕ เป้าหมาย ๓๐,๐๐๐ ตัน โดยเกษตรกรสามารถยื่นขอชดเชยส่วนต่างระหว่างราคาห้องเย็นรับซื้อกับราคาเป้าหมายนำตลาด ผ่าน ธ.ก.ส. ระยะเวลารับซื้อ ๑๙ มิ.ย.- ๔ ต.ค.๕๕ ระยะเวลาโครงการ มิ.ย.-ธ.ค.๕๕

ผลการดำเนินการ การซื้อขายกุ้งขาวแวนนาไมรวม ๓ รอบ มีเกษตรกรเข้าร่วมโครงการทั้งสิ้น ๑,๑๗๖ ราย ในพื้นที่ ๒๐ จังหวัด ปริมาณซื้อขายกุ้ง ๑๑,๓๓๙ ตัน เงินส่วนต่างของราคาเป้าหมายกับราคาห้องเย็นรับซื้อจำนวน ๒๒๙ ล้านบาท เบิกจ่ายเงินชดเชยครบจำนวนแล้ว

### ๘. แนวโน้ม

ยังอยู่ในช่วงผลผลิตออกสู่ตลาดมาก (มิ.ย.-พ.ย.๕๕) แต่ผลจากผู้ประกอบการห้องเย็นมีความต้องการรับซื้อเพื่อเตรียมส่งมอบต่างประเทศตามคำสั่งซื้อ ทำให้มีการแข่งขันรับซื้อกุ้งจากเกษตรกรเพิ่มขึ้น ส่งผลให้ราคากุ้งในภาพรวมปรับตัวดีขึ้นจากช่วงก่อนหน้านี้

\*\*\*\*\*

กรมการค้าภายใน  
กระทรวงพาณิชย์  
พฤศจิกายน ๒๕๕๕

# กุ้งขาวแวนนาไม

หน่วย : บาท/กก.

	ม.ค.	ก.พ.	มี.ค.	เม.ย.	พ.ค.	มิ.ย.	ก.ค.	ส.ค.	ก.ย.	ต.ค.	พ.ย.	ธ.ค.	เฉลี่ย
<b>ราคาที่เกษตรกรขายได้ (ขนาด 51-60 ตัว/กก.) ที่มา : สำนักงานเศรษฐกิจการเกษตร</b>													
2551	129	123	115	122	117	108	116	116	119	117	108	109	117
2552	119	125	127	122	112	105	106	106	105	103	102	109	112
2553	105	107	117	111	102	113	118	119	119	124	124	125	115
2554	130	142	144	148	146	139	138	134	132	132	136	139	138
2555	143	145	143	130	120	120	126	140	149	151			137
<b>ราคา ณ ตลาดกลางสัตว์น้ำ จ.สมุทรสาคร (ขนาด 60 ตัว/กก.) ที่มา : ชมรมผู้ค้ากุ้งสมุทรสาคร</b>													
2551	120	111	110	118	109	107	112	112	121	114	100	109	112
2552	124	131	128	120	108	101	106	106	108	102	107	110	113
2553	109	118	125	110	110	128	129	120	123	125	128	133	122
2554	136	148	151	153	146	141	138	132	131	134	141	148	142
2555	147	148	137	119	118	121	120	144	149	148			135
<b>ราคาผู้ส่งออกปรับซื้อ ณ หน้าโรงงาน (ขนาด 50 ตัว/กก.) ที่มา : สมาคมอาหารแช่เยือกแข็งไทย</b>													
2551	140	133	120	126	121	113	116	122	128	125	116	115	123
2552	130	139	133	132	123	112	111	109	115	112	119	126	122
2553	121	124	132	128	128	135	140	139	141	147	148	150	136
2554	157	160	153	161	150	153	148	141	142	147	156	161	152
2555	164	164	152	133	125	128	123	147	160	164			146

บาท/กก.

## ราคากุ้งขาวแวนนาไม

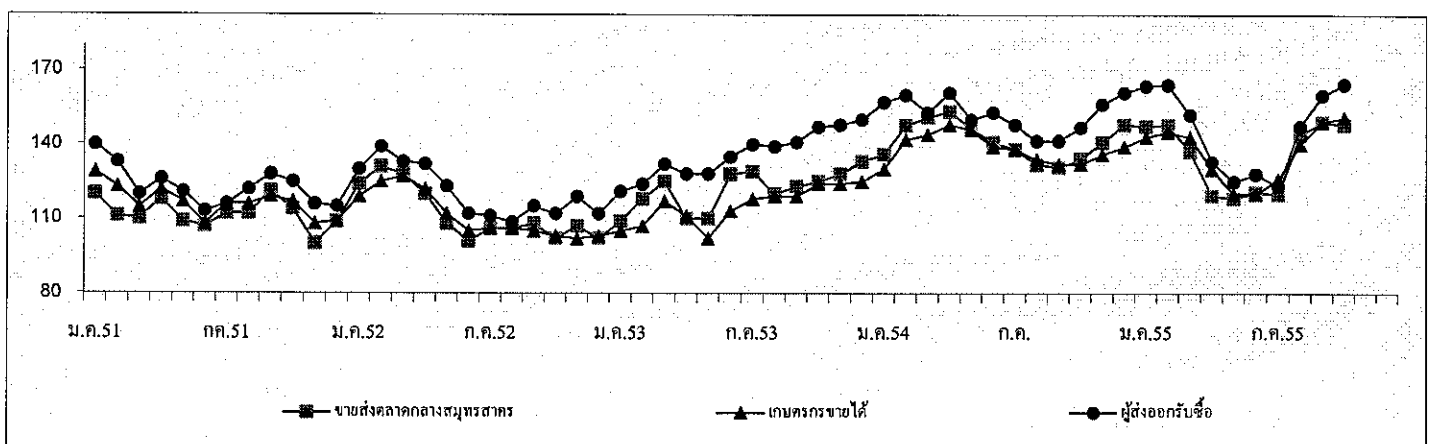

ปริมาณรถกุ้งขาวแวนนาไมเข้าตลาดกลางสัตว์น้ำ จ.สมุทรสาคร (หน่วย : ตันคอนเทนเนอร์)	รวม												
2551	2,965	2,383	3,109	2,478	3,159	3,149	3,901	3,808	3,915	3,849	3,946	3,126	39,788
2552	2,305	2,261	2,814	3,028	3,671	4,348	3,985	4,540	4,777	4,585	3,802	3,160	43,276
2553	3,251	2,656	3,503	3,071	3,072	3,557	3,296	3,612	4,752	4,202	3,816	2,928	41,716
2554	2,561	1,894	2,880	2,507	2,609	3,613	3,394	3,921	3,852	2,856	3,063	2,352	35,502
2555	1,980	2,312	2,669	2,319	3,335	3,099	3,034	2,848	3,016	2,643			27,255

หมายเหตุ : 1 ตัน มีกุ้งประมาณ 3 - 4 ตัน

# สับปะรด

ตุลาคม 2555

## 1. ผลผลิตและความต้องการใช้

	ปี 2550	ปี 2551	ปี 2552	ปี 2553	ปี 2554	ปี 2555
<b>1.1 ผลผลิต</b>						
- ผลผลิตโลก (ล้านตัน)	18.87	19.17	18.45	19.42	19.20	19.20
- ผลผลิตไทย (ล้านตัน)	2.185	2.278	1.895	1.966	2.593	2.431
<b>1.2 พื้นที่เก็บเกี่ยว (ไร่)</b>	590,306	581,972	566,599	596,042	646,331	634,570
<b>1.3 ความต้องการใช้</b>						
1) บริโภคสดภายในประเทศ(ล้านตัน)	0.437	0.456	0.378	0.393	0.518	0.481
2) การส่งออก						
สับปะรดกระป๋อง						(มค.-ตค.)
- ปริมาณ (ล้านตัน)	0.568	0.619	0.509	0.519	0.641	0.405
- มูลค่า (ล้านบาท)	14,496	18,740	15,013	14,684	20,080	11,866
น้ำสับปะรดกระป๋อง						(มค.-ตค.)
- ปริมาณ (ล้านตัน)	0.133	0.144	0.141	0.131	0.140	0.092
- มูลค่า (ล้านบาท)	4,196	5,260	6,316	6,460	6,718	3,841
ที่มา : กรมศุลกากร						
ที่มา : สำนักงานเศรษฐกิจการเกษตร และ กรมศุลกากร						
<b>1.4 ผลผลิตออกสู่ตลาดมาก</b>						เดือนเมษายน – มิถุนายน และ พฤศจิกายน – ธันวาคม
<b>1.5 แหล่งเพาะปลูก</b>						ประจวบคีรีขันธ์ ระยอง ชลบุรี เพชรบุรี
<b>2. ราคาที่เกษตรกรขายได้ (บาท/กก.)</b>	4.57	4.54	5.05	5.58	4.93	3.52
(ราคาเฉลี่ยทั้งปี)						(มค.-ตค.55)
<b>3. ต้นทุนการผลิต (บาท/กก.)</b>	2.61	2.77	3.53	3.61	3.25	3.55
ที่มา : สำนักงานเศรษฐกิจการเกษตร						

## 4. สถานการณ์ผลิต

ผลผลิตสับปะรดปี 2555 มีประมาณ 2.431 ล้านตัน ลดลงจากปีก่อนร้อยละ 6.25 เนื่องจากราคาในช่วงปลายปี 2554 ลดต่ำลง ทำให้เกษตรกรลดพื้นที่เพาะปลูก หันไปปลูกพืชชนิดอื่นทดแทน

## 5. สถานการณ์ตลาด

ภาวะราคา ราคาที่เกษตรกรขายได้สับปะรดโรงงานเดือนตุลาคม 2555 เฉลี่ย กก.ละ 4.50 บาท ลดลงจากเดือนกันยายน 2555 (กก.ละ 4.61 บาท) เนื่องจากผลผลิตออกสู่ตลาดมากขึ้น แต่เมื่อเปรียบเทียบกับปีก่อนระดับราคาสูงกว่าเดือนตุลาคม 2554 (กก.ละ 4.34 บาท) ตลาดส่งออกต่างประเทศยังชะลอตัวต่อเนื่องมาจากต้นปี เนื่องจากภาวะเศรษฐกิจถดถอย โดยเฉพาะสหรัฐอเมริกาและยุโรป ซึ่งเป็นตลาดส่งออกผลิตภัณฑ์สับปะรดกระป๋องและน้ำสับปะรดเข้มข้นที่สำคัญ



## ราคา सबประรดโรงงานที่เกษตรกรขายได้

หน่วย : บาท/กก.

ปี	มค.	กพ.	มีค.	เมย.	พค.	มิย.	กค.	สค.	กย.	ตค.	พย.	ธค.	เฉลี่ย
2550	3.10	3.64	4.23	4.84	4.42	4.23	4.68	5.25	5.02	5.35	5.26	4.69	4.56
2551	4.39	4.53	5.05	4.59	3.12	3.54	5.55	5.74	6.10	5.04	3.62	3.17	4.54
2552	3.37	4.41	5.09	5.75	5.93	5.37	5.73	5.97	5.84	5.36	3.73	4.08	5.05
2553	4.38	5.23	5.32	5.37	5.44	5.84	6.12	6.21	5.69	5.77	5.75	5.85	5.58
2554	5.79	5.96	6.39	5.78	5.03	4.81	5.05	4.98	4.40	4.34	3.17	3.43	4.93
2555	3.16	3.45	3.04	2.59	2.71	3.09	3.83	4.19	4.61	4.50			3.52

ที่มา : สำนักงานเศรษฐกิจการเกษตร



## ข้าวโพดเลี้ยงสัตว์

1. การผลิตและการใช้ (ล้านตัน)	ปี 51/52	ปี 52/53	ปี 53/54	ปี 54/55	ปี 55/56 (กย.55)	Δ +/-
1.1 ผลผลิต- โลก	800.036	821.728	830.954	880.487	839.698	-4.63
- ไทย	4.249	4.616	4.861	4.782	4.688	-1.97
1.2 ความต้องการใช้	3.824	4.275	4.356	4.525	4.670 (มค.-กย.55)	+3.21
1.3 นำเข้า(ปีการผลิต)	0.427	0.294	0.369	0.197	0.199	+1.10
1.4 ส่งออก(ปีการผลิต)	0.461	0.843	0.395	0.320	0.101	-68.53
ประเทศคู่ค้า	นำเข้าจาก ลาว 77% กัมพูชา 23%					
	ส่งออก ฟิลิปปินส์ 73% จีน 18% ญี่ปุ่น 5% เวียดนาม 3%					
ประเทศคู่แข่ง	สหรัฐ 32% บราซิล 22% อาร์เจนตินา 18% ยูเครน 13%					

	ปี 51/52	ปี 52/53	ปี 53/54	ปี 54/55	ปี 55/56	Δ +/-
2. ต้นทุนการผลิต (บ./กก.)	5.86	5.36	5.71	5.95	6.33	+6.39

## แหล่งผลิตสำคัญ ปี 2555/56 (พยากรณ์ กย.55)

จังหวัด	พื้นที่	ผลผลิต		ผลผลิต/ไร่
	(ไร่)	(ตัน)	%	(กก.)
1. เพชรบูรณ์	971,010	649,390	14	669
2. นครราชสีมา	835,870	511,550	11	612
3. เลย	807,540	516,830	11	640
4. ดาก	638,980	438,300	9	686
5. น่าน	603,120	383,940	8	637
6. เชียงราย	460,090	313,360	7	681
7. นครสวรรค์	284,580	195,640	4	687
8. ลพบุรี	285,600	177,070	4	620
9. พิษณุโลก	243,670	165,750	4	680
10. พะเยา	226,840	142,800	3	630
11. แพร่	227,300	138,220	3	608
12. สระบุรี	179,880	125,010	3	695
13. อุทัยธานี	159,250	107,510	2	675
14. สระแก้ว	153,470	102,060	2	665
15. อื่น ๆ	1,110,360	720,480	15	661
รวมทั้งประเทศ	7,187,560	4,687,910	100	656

3. ราคา(บาท/กก.) (ความชื้นไม่เกิน14.5%)	ปี 51/52	ปี 52/53	ปี 53/54	ปี 54/55	ปี 55/56		Δ +/-
				พ.ย.54	ก.ย.55	ต.ค.55	
3.1 เกษตรกรขายได้ทั้ง ปท.	7.04	6.79	8.30	8.39	9.25	9.06	-7.04
3.2 จ.เพชรบูรณ์	7.13	7.15	8.68	8.76	9.57	9.67	-9.72
3.2 โรงงานอาหารสัตว์รับซื้อ	8.07	7.71	9.43	9.67	10.45	10.50	-9.05
3.3 ซื้อขายล่วงหน้าตลาดชิคาโก							
- บาท/กก.	5.96	4.71	7.19	7.67	9.35	9.01	-6.41
- เหรียญสหรัฐ/ตัน	171.69	141.54	234.66	246.82	300.48	292.11	-5.00

#### 4. สภาพปัญหา

4.1 **ต้นฤดู** (ก.ค.-ธ.ค.) ปริมาณผลผลิตออกสู่ตลาดพร้อมกันจำนวนมาก (91%) โดยเฉพาะช่วง ส.ค.-พ.ย. (73%) และเป็นการเก็บเกี่ยวช่วงฤดูฝนข้าวโพดมีความชื้นสูง ส่งผลให้ราคาโน้มต่ำลง

4.2 **ปลายฤดู** (ม.ค.-มิ.ย.) ปริมาณผลผลิตออกสู่ตลาดน้อย (8%) และความชื้นลดลง ทำให้ราคาสูงขึ้น ส่งผลกระทบต่อผู้ใช้วัตถุดิบอาหารสัตว์

#### 5. มาตรการแก้ไข

รัฐบาลได้มีการแก้ไขปัญหาความเดือดร้อนของเกษตรกรผู้ปลูกข้าวโพดและผู้ใช้ข้าวโพดเป็น วัตถุดิบใน 2 กรณี โดย

- กรณีที่ผลผลิตมีปริมาณมาก รัฐบาลจะใช้นโยบายช่วยเหลือเกษตรกร โดยการแทรกแซงตลาดด้วย วิธีการรับจำนำเช่นในปี 2548/49 และปี 2551/52 หรือโครงการประกันรายได้ในปี 2552/53 และปี 2553/54 เป็นต้น

- กรณีที่ปริมาณผลผลิตมีน้อย ขาดแคลน รัฐบาลจะช่วยเหลือผู้เกี่ยวข้องซึ่งใช้ข้าวโพดเป็นวัตถุดิบ โดยใช้มาตรการการนำเข้าข้าวโพดจากต่างประเทศ โดยมีรายละเอียดดังนี้

5.1 มาตรการแทรกแซงตลาด ปี 2548/49 คชก. มีมติ (9 ก.ย. 48 และ 6 ม.ค.49) อนุมัติให้ อคส.และ ธ.ก.ส.รับจำนำข้าวโพดเลี้ยงสัตว์จากเกษตรกรโดยตรง ปริมาณ 500,000 ตันเมล็ด กำหนดราคารับจำนำ ข้าวโพดเมล็ด ความชื้น 14.5% ในระหว่างเดือนกันยายน-พฤศจิกายน 2548 กก.ละ 4.75 บาทและเดือน ธันวาคม 2548 – มกราคม 2549 กก.ละ 5.00 บาท สำหรับระดับความชื้นอื่นให้ปรับเพิ่มลดตามเกณฑ์ที่เคย ปฏิบัติ ทั้งนี้ ความชื้นไม่เกิน 30% ระยะเวลารับจำนำ กันยายน 2548 ถึงมกราคม 2549 ระยะเวลาไถ่ถอน ภายใน 3 เดือนนับถัดจากเดือนที่รับจำนำและให้มีคณะกรรมการระบายข้าวโพดพิจารณาปริมาณและราคาที่จะ จำหน่ายได้ก่อนครบกำหนดไถ่ถอน

ปี 2549/50 และ ปี 2550/51 ราคาข้าวโพดสูงขึ้นทั้งระบบเนื่องจากปริมาณผลผลิตลดลง ขณะที่ความต้องการใช้เพิ่มขึ้นตามการขยายตัวของการเลี้ยงสัตว์ในเชิงพาณิชย์ การส่งออกอยู่ในเกณฑ์ดี อย่างต่อเนื่อง ภาครัฐฯ พยายามปรับราคาข้าวโพดให้สูงขึ้น



5.2 มาตรการแทรกแซงตลาด ปี 2551/52 คชก. มีมติ (14 ต.ค.51) และ ครม. มีมติ (28 ต.ค., 30 ธ.ค.51, 17 ก.พ.52) อนุมัติให้ดำเนินโครงการแทรกแซงตลาดข้าวโพดเลี้ยงสัตว์ปี 2551/52 โดยการรับจำนำ ปริมาณ 1,500,000 ตันเมล็ด ราคารับจำนำข้าวโพดเมล็ด ความชื้น 14.5% กก.ละ 8.50 บาท ระยะเวลารับจำนำ พ.ย.51-มี.ค.52 ระยะเวลาไถ่ถอนภายใน 3 เดือนนับถัดจากเดือนที่รับจำนำ

5.3 มาตรการประกันรายได้เกษตรกรผู้ปลูกข้าวโพดเลี้ยงสัตว์ปี 2552/53 ครม.มีมติเมื่อ 14 ก.ค., 11 ส.ค. 52, เห็นชอบให้ดำเนินโครงการประกันรายได้เกษตรกรผู้ปลูกข้าวโพดเลี้ยงสัตว์ปี 2552/53 โดย 1) กำหนดราคาประกันข้าวโพดเมล็ดความชื้น 14.5% กก.ละ 7.10 บาท 2) กำหนดเป้าหมายให้เกษตรกรรายครัวเรือนใช้สิทธิเพื่อขอรับเงินชดเชยส่วนต่างราคาประกันกับเกณฑ์กลางอ้างอิงได้ในปริมาณที่ผลิตจริงแต่ไม่เกินครัวเรือนละ 20 ตัน ธ.ค.ส. ทำสัญญากับเกษตรกรที่ประสงค์จะเข้าร่วมโครงการฯ เดือน ส.ค.-พ.ย.52 และ 3) เกษตรกรใช้สิทธิประกันรายได้ (ขอรับชดเชย) ได้ทันทีตั้งแต่วันทำสัญญา แต่ต้องไม่เกิน 28 ก.พ.53

5.4 มาตรการประกันรายได้เกษตรกรผู้ปลูกข้าวโพดเลี้ยงสัตว์ปี 2553/54 ครม.มีมติเมื่อ 29 มิ.ย., 30 พ.ย.53 เห็นชอบตามที่คณะกรรมการนโยบายข้าวโพดเลี้ยงสัตว์เสนอ โดยให้ดำเนินโครงการประกันรายได้เกษตรกรผู้ปลูกข้าวโพดเลี้ยงสัตว์ปี 2553/54 โดย 1) กำหนดราคาประกันข้าวโพดเมล็ดความชื้น 14.5% กก.ละ 7.14 บาท 2) เกษตรกรขอใช้สิทธิเพื่อขอรับเงินชดเชยส่วนต่างราคาประกันกับเกณฑ์กลางอ้างอิงได้ในปริมาณที่ผลิตจริงแต่ไม่เกินครัวเรือนละ 20 ตัน ระยะเวลาขึ้นทะเบียน 15 พ.ค.-ธ.ค.53 ทำสัญญากับ ธ.ค.ส. 15 มิ.ย.53-ม.ค.54 และ 3) เกษตรกรใช้สิทธิประกันรายได้ (ขอรับชดเชย) ได้ทันทีตั้งแต่วันเก็บเกี่ยว แต่ต้องไม่เกิน 28 ก.พ.54

### 5.5 นโยบายและมาตรการนำเข้าข้าวโพดเลี้ยงสัตว์ปี 2555

5.5.1 คณะรัฐมนตรีมีมติ (15 พ.ย.54) เห็นชอบตามมติคณะกรรมการนโยบายอาหาร (2 พ.ย.54) ให้กำหนดนโยบายและมาตรการนำเข้าข้าวโพดเลี้ยงสัตว์ ดังนี้

ข้อผูกพัน/กฎหมาย	มาตรการที่กำหนดปี 2555
(1) WTO - โควตา 54,700 ตัน - อากรในโควตา 20% - อากรนอกโควตา 73% - ค่าธรรมเนียมพิเศษตันละ 180 บาท	- อากรในโควตาร้อยละ 20 ปริมาณโควตา 54,700 ตัน ตามที่ผูกพัน โดยให้ อคส.เป็นผู้นำเข้า - อากรนำเข้านอกโควตาร้อยละ 73 และค่าธรรมเนียมพิเศษตันละ 180 บาท
(2) AFTA - อากร 0%	- อากรนำเข้าน้อยละ 0 ระยะเวลานำเข้าระหว่างวันที่ 1 มีนาคมถึงวันที่ 31 กรกฎาคม 2555 ผู้นำเข้าต้องปฏิบัติตามข้อกำหนดมาตรฐานและควบคุมการนำเข้าตามพรบ.ควบคุมคุณภาพอาหารสัตว์ พ.ศ. 2525 สำหรับ อคส.นำเข้าได้ไม่จำกัดเวลานำเข้า
(3) ACMECS	- อากรนำเข้าน้อยละ 0 ระยะเวลานำเข้าระหว่างวันที่ 1 มีนาคมถึงวันที่ 31 กรกฎาคม 2555
(4) FTA ไทย-นิวซีแลนด์ - อากร 0% ไทย-ญี่ปุ่น(JTEPA) - อากร 0%	- อากรนำเข้าน้อยละ 0

ข้อมูลพัน/กฎหมาย	มาตรการที่กำหนด ปี 2555
ไทย-ออสเตรเลีย	- อากรในโควตาร้อยละ 10.67 ปริมาณ โควตา 7,696.84 ตันตามที่ผูกพัน โดยให้ อคส.เป็นผู้นำเข้า
- โควตา 7,696.84 ตัน	- อากรนำเข้านอกโควตาร้อยละ 65.70
- อากรในโควตา 10.67 %	- อากรนำเข้าไปในโควตาร้อยละ 12.7% ระยะเวลานำเข้า ระหว่างวันที่ 1 มกราคมถึงวันที่ 31 มีนาคม 2555
- อากรนอกโควตา 65.70 %	- อากรนำเข้าไปในโควตาร้อยละ 10.9% ระยะเวลานำเข้า ระหว่างวันที่ 1 เมษายนถึงวันที่ 31 ธันวาคม 2555
ความตกลงอาเซียน-ญี่ปุ่น(AIACEP)-อากร 12.7%	- อากรนำเข้าไปในโควตาร้อยละ 8.89%
อาเซียน-เกาหลี (AKFTA)	- อากรนำเข้า กก.ละ 2.75 บาท และค่าธรรมเนียมพิเศษ ตันละ 1,000 บาท
- อากรนำเข้าในโควตา 8.89%	
(5) การนำเข้าทั่วไป	- อากรนำเข้า นอกเหนือจากปริมาณในโควตา ให้นำเข้าได้ไม่จำกัดปริมาณและช่วงเวลานำเข้า
- อากรนำเข้า กก.ละ 2.75 บาท	
- ค่าธรรมเนียมพิเศษตันละ 1,000 บาท	

5.5.2 คณะรัฐมนตรีมีมติเมื่อวันที่ (24 เม.ย.55) เห็นชอบให้องค์การคลังสินค้า (อคส.) ดำเนินการนำเข้าข้าวโพดเลี้ยงสัตว์ตามแผนการดำเนินการนำเข้าและการส่งมอบให้ผู้ซื้อ (ระบายจำหน่าย) ตามที่ อคส. เสนอ โดยเป็นข้าวโพดเลี้ยงสัตว์ (เมล็ด) ชนิดดีจากสาธารณรัฐประชาธิปไตยประชาชนลาว ปริมาณ 30,000 ตัน ระยะเวลานำเข้าเดือน พฤษภาคม – มิถุนายน 2555 เพื่อจำหน่ายให้แก่เกษตรกรผู้เลี้ยงสัตว์ รายย่อยภายในประเทศในราคาต่ำกว่าราคาหน้าฟาร์มของเกษตรกรผู้เลี้ยงสัตว์รายย่อยที่ซื้ออยู่ โดยเร่งนำเข้า ก่อนผลผลิตฤดูกาลใหม่จะออกสู่ตลาดในช่วงเดือน กรกฎาคม 2555 เพื่อไม่ให้ส่งผลกระทบต่อราคาข้าวโพดเลี้ยงสัตว์ที่เกษตรกรขายได้ในประเทศตกต่ำ

## 6. ผลการดำเนินการ

6.1 ปี 2551/52 1) เมื่อ 8 ส.ค.51 ได้ประสานเชื่อมโยงสหกรณ์ผู้เลี้ยงไก่ไข่แปดรีว จำกัด กับผู้ค้าในพื้นที่ จ.สระแก้ว ให้มีการซื้อขายข้าวโพดกันโดยตรง และได้มีการตกลงซื้อขายรวม 405 ตัน (กก.ละ 9.70-9.90 บาท) ส่งมอบ 10-12 ส.ค.51 2) เมื่อ 28 ส.ค.51 ประชุมแก้ไขปัญหาราคาข้าวโพดตกต่ำ 3) เมื่อ 28 ต.ค.51, 30 ธ.ค.51, 17 ก.พ. 52 ครม.มีมติเห็นชอบให้ดำเนินโครงการแทรกแซงตลาดข้าวโพดเลี้ยงสัตว์ ปี 2551/52 โดยการรับจํานำ เป้าหมาย 1,500,000 ตันเมล็ด ราคารับจํานำข้าวโพดเมล็ดความชื้น 14.5% กก.ละ 8.50 บาท ระยะเวลารับจํานำ พ.ย. 51-มี.ค.52 วงเงินรับจํานำเกษตรกรรายละ 100,000 บาท ผลการดำเนินการ อคส. รับจํานำช่วงแรก (11 พ.ย.-16 ธ.ค.51) ปริมาณ 630,690 ตัน ช่วง 2 (15 ม.ค.-31 มี.ค.52) รับจํานำได้ 371,220 ตัน รวมปริมาณ 1,001,925 ตัน จำนวนเกษตรกร 76,670 ราย

6.2 โครงการประกันรายได้เกษตรกรผู้ปลูกข้าวโพดเลี้ยงสัตว์ ปี 2552/53 ครม.มีมติเมื่อ 14 ก.ค., 11 ส.ค. 52, เห็นชอบให้ดำเนินโครงการประกันรายได้เกษตรกรผู้ปลูกข้าวโพดเลี้ยงสัตว์ปี 2552/53 โดย 1) กำหนดราคาประกันข้าวโพดเมล็ดความชื้น 14.5% กก.ละ 7.10 บาท 2) กำหนดเป้าหมายให้เกษตรกรรายครัวเรือนใช้สิทธิเพื่อขอรับเงินชดเชยส่วนต่างราคาประกันกับเกณฑ์กลางอ้างอิงได้ในปริมาณที่ผลิตจริงแต่ไม่เกินครัวเรือนละ 20 ตัน ช.ก.ส. ทำสัญญากับเกษตรกรที่ประสงค์จะเข้าร่วมโครงการฯ เดือน ส.ค.-พ.ย.52 และ 3) เกษตรกรใช้สิทธิประกันรายได้ (ขอรับชดเชย) ได้ทันทีตั้งแต่วันที่ทำสัญญา แต่ต้องไม่เกิน 28 ก.พ.53 ผลดำเนินการ เกษตรกรขึ้นทะเบียน 400,328 ราย ทำสัญญากับ ช.ก.ส. (ณ 30 ธ.ค.53) 398,396 ราย ช.ก.ส.จ่ายเงินแล้ว เกษตรกร 379,763 ราย 467,049 สัญญา จำนวนเงิน 5,637.123 ล้านบาท

6.3 โครงการประกันรายได้เกษตรกรผู้ปลูกข้าวโพดเลี้ยงสัตว์ ปี 2553/54 ครม.มีมติเมื่อ 29 มิ.ย., 30 พ.ย.53 เห็นชอบตามที่คณะกรรมการนโยบายข้าวโพดเลี้ยงสัตว์เสนอ โดยให้ดำเนินโครงการประกันรายได้เกษตรกรผู้ปลูกข้าวโพดเลี้ยงสัตว์ปี 2553/54 โดย 1) กำหนดราคาประกันข้าวโพดเมล็ดความชื้น 14.5% กก.ละ 7.14 บาท 2) เกษตรกรขอใช้สิทธิเพื่อขอรับเงินชดเชยส่วนต่างราคาประกันกับเกณฑ์กลางอ้างอิงได้ในปริมาณที่ผลิตจริงแต่ไม่เกินครัวเรือนละ 20 ตัน ระยะเวลาขึ้นทะเบียน 15 พ.ค.-ธ.ค.53 ทำสัญญากับ ช.ก.ส. 15 มิ.ย.53-ม.ค.54 และ 3) เกษตรกรใช้สิทธิประกันรายได้ (ขอรับชดเชย) ได้ทันทีตั้งแต่วันที่เก็บเกี่ยว แต่ต้องไม่เกิน 28 ก.พ.54 ผลดำเนินการ เกษตรกรขึ้นทะเบียน 492,249 ราย ผ่านประชาคม 463,027 ราย ช.ก.ส.ทำสัญญา 462,906 ราย และเนื่องจากราคาเกณฑ์กลางอ้างอิงสูงกว่าราคาประกัน จึงไม่มีชดเชยส่วนต่าง ขณะนี้หมดระยะเวลาใช้สิทธิประกันรายได้แล้ว

7. สถานการณ์ ปี 2555/56 และแนวโน้ม

สถานการณ์ ในประเทศ ในเดือนตุลาคม 2555 ผลผลิตข้าวโพดออกสู่ตลาดประมาณร้อยละ 18 ราคาเกษตรกรขายได้ปรับตัวลดลงจากเดือนที่แล้ว (กย.55) กก.ละ 0.19 บาท แต่สูงกว่าช่วงเดียวกันของปีที่ผ่านมา กก.ละ 1.30 บาท เนื่องจากผลผลิตออกสู่ตลาดเพิ่มขึ้นและมีความชื้นสูง ประกอบกับพ่อค้าท้องถิ่นระบายสินค้าในสต็อก ส่วนโรงงานอาหารสัตว์ปรับราคารับซื้อลดลงเล็กน้อยจากเดือนที่ผ่านมา กก.ละ 0.05 บาท แต่สูงกว่าช่วงเดียวกันของปีที่ผ่านมา กก.ละ 1.30 บาท ราคาขายส่งไซโลผู้ส่งออกยังคงหยุดรับซื้อ เนื่องจากราคาในประเทศยังอยู่ในเกณฑ์สูง

ต่างประเทศ ตลาดชิคาโกราคาปรับตัวลดลงจากเดือนที่ผ่านมา กก.ละ 0.34 บาท แต่สูงกว่าช่วงเดียวกันของปีที่ผ่านมา กก.ละ 1.29 บาท เนื่องจากข้าวโพดของอเมริกาได้มีราคาถูกกว่าข้าวโพดของสหรัฐ ทำให้การส่งออกขบเซา ประกอบกับอุตสาหกรรมเลี้ยงสัตว์ปีกและปศุสัตว์มีความต้องการใช้ข้าวโพดลดลง และผลผลิตข้าวโพดของสหรัฐออกสู่ตลาดแล้ว 91%

\*\*\*\*\*

สำนักส่งเสริมการค้าข้าวและพืชไร่

กรมการค้าภายใน

ตุลาคม 2555

	ก.ค.	ส.ค.	ก.ย.	ต.ค.	พ.ย.	ธ.ค.	ม.ค.	ก.พ.	มี.ค.	เม.ย.	พ.ค.	มิ.ย.	เฉลี่ย
<b>1.ราคาที่เหมาะสมขายได้ (ความชื้นไม่เกิน 14.5%) ที่มา สำนักงานเศรษฐกิจการเกษตร</b>													
2550/51	6.16	5.99	6.66	7.28	7.19	7.26	7.48	7.69	8.38	8.56	8.31	8.16	7.43
2551/52	9.85	8.58	7.67	6.69	6.69	6.13	6.51	6.45	6.26	6.94	6.20	6.51	7.04
2552/53	6.42	5.19	5.09	5.18	6.08	6.83	6.93	7.17	7.61	8.16	8.32	8.47	6.79
2553/54	8.74	8.34	8.09	7.89	7.94	8.00	8.21	8.38	8.36	8.87	8.62	8.13	8.30
2554/55	8.02	7.22	7.43	7.76	8.39	8.54	8.61	8.67	8.48	9.18	8.96	9.09	8.36
2555/56	9.24	9.95	9.25	9.06									9.38
<b>2.ราคา จ.เพชรบูรณ์</b>													
2550/51	6.74	6.50	6.87	7.49	7.62	7.73	7.73	7.88	8.23	8.60	8.55	8.47	7.70
2551/52	9.34	8.77	7.94	7.11	7.05	6.09	6.25	6.42	6.59	6.95	6.47	6.57	7.13
2552/53	6.17	5.70	5.65	5.79	6.40	7.34	7.44	7.42	7.99	8.42	8.60	8.92	7.15
2553/54	8.89	8.28	8.49	8.41	8.45	8.48	8.58	8.71	8.93	9.58	9.01	8.37	8.68
2554/55	8.09	8.35	8.31	8.45	8.76	8.91	9.03	9.03	9.11	9.26	9.11	9.59	8.83
2555/56	9.98	10.60	9.57	9.67									9.96
<b>3.ราคาที่ใช้โล่ผู้ส่งออกซื้อ ณ ตลาด กทม.</b>													
2550/51	-	6.92	7.39	8.06	7.82	7.87	8.04	8.17	8.29	8.37	8.29	8.66	7.99
2551/52	10.26	9.97	8.38	7.69	-	5.95	6.12	6.23	5.92	6.13	6.22	6.64	7.23
2552/53	6.46	5.73	5.86	5.97	6.56	7.28	7.36	7.19	7.23	-	-	-	6.63
2553/54	-	-	-	8.19	8.38	8.32	8.25	8.41	8.84	9.09	9.34	8.57	8.60
2554/55	8.22	8.17	8.81	8.75	8.73	8.80	8.99	8.85	8.34	8.35	8.35	8.35	8.56
2555/56	-	-	-	-									-
<b>4.ราคาที่โรงงานอาหารสัตว์รับซื้อ ณ ตลาด กทม.</b>													
2550/51	7.32	7.15	7.84	8.38	8.21	8.23	8.36	8.40	8.97	9.36	9.23	9.47	8.41
2551/52	10.67	10.07	8.95	7.99	7.91	6.97	7.34	7.46	7.58	7.55	7.18	7.22	8.07
2552/53	6.33	6.19	6.12	6.25	7.03	7.78	8.05	8.30	8.77	9.08	9.17	9.44	7.71
2553/54	9.34	8.88	9.08	9.03	9.08	9.02	9.28	9.46	9.86	10.41	10.20	9.51	9.43
2554/55	8.81	9.01	9.05	9.20	9.67	9.82	9.98	10.07	10.20	10.43	10.17	10.50	9.74
2555/56	10.72	11.49	10.45	10.50									10.79
<b>5.ราคาซื้อขายล่วงหน้าตลาดชิคาโก</b>													
2550/51	4.34	4.46	4.75	4.83	5.11	5.65	6.41	6.65	6.81	7.41	7.58	9.17	6.10
2551/52	8.55	7.35	7.37	5.62	5.17	5.01	5.39	5.04	5.32	5.43	5.74	5.57	5.96
2552/53	4.48	4.40	4.31	4.91	5.13	5.17	5.04	4.75	4.68	4.51	4.67	4.45	4.71
2553/54	4.79	5.13	5.87	6.46	6.52	6.99	7.68	8.39	8.21	8.97	8.61	8.69	7.19
2554/55	8.14	8.43	8.29	7.72	7.67	7.42	7.87	7.78	7.90	7.76	7.61	7.55	7.85
2555/56	9.72	9.99	9.35	9.01									9.52
<b>6.ราคาซื้อขายล่วงหน้าตลาดชิคาโก (ดอลลาร์สหรัฐ/ตัน)</b>													
2550/51	128.31	130.24	138.17	140.86	150.18	166.81	192.33	203.15	215.59	233.59	235.34	275.12	184.14
2551/52	254.37	216.27	214.02	162.83	146.78	142.43	153.47	142.15	148.19	152.43	165.03	162.36	171.69
2552/53	130.90	128.77	126.90	146.43	153.50	155.10	151.88	142.80	143.13	138.92	143.67	136.49	141.54
2553/54	147.53	160.53	189.44	214.75	217.38	231.14	250.06	271.78	269.12	296.29	284.17	283.72	234.66
2554/55	269.14	280.78	271.28	248.75	246.82	237.06	248.33	252.08	256.18	250.01	242.22	237.44	253.34
2555/56	306.01	316.31	300.48	292.11									303.73

(ก่อนปี 50 พิกัด 1005900020)

ปริมาณนำเข้า-ส่งออก

(ตั้งแต่ปี 50 พิกัด 10059090002,10059090090)

หน่วย : ตัน

	ก.ค.	ส.ค.	ก.ย.	ต.ค.	พ.ย.	ธ.ค.	ม.ค.	ก.พ.	มี.ค.	เม.ย.	พ.ค.	มิ.ย.	รวม
<b>ปริมาณนำเข้า</b>													
2550/51	51,318	5,727	2,771	22,457	30,300	66,652	51,318	24,438	9,907	10,585	9,722	11,350	296,545
2551/52	72,098	87,742	26,803	24,759	24,523	73,857	33,217	36,675	24,726	20,677	32,433	56,919	514,429
2552/53	38,604	20,461	5,287	2,813	11,975	9,816	19,401	50,302	31,836	32,903	11,605	6,527	241,529
2553/54	27,113	76,004	21,281	17,609	40,576	33,555	17,205	8,785	29,725	50,376	25,119	41,164	388,512
2554/55	21,646	2,054	320	105	176	105	301	334	60,008	39,435	43,606	18,311	186,402
2555/56	35,961	647	350										36,958
<b>ปริมาณส่งออก</b>													
2550/51	3,766	28,026	25,040	25,678	22,724	49,947	75,980	17,468	29,066	8,744	0.14	5,632	292,071
2551/52	93,734	58,140	43,999	61,736	45,526	20,524	32,113	45,676	19,084	7,113	20,150	26,204	473,999
2552/53	73,215	70,375	134,884	177,845	171,753	64,190	76,700	54,740	84,560	41,967	32,565	20,769	1,003,563
2553/54	2,239	19,897	13,478	14,439	31,321	2,650	11,144	7,889	22,815	18,160	39,640	29,390	213,063
2554/55	17,691	25,574	43,290	35,832	55,292	13,565	43,850	33,269	0	18,186	0	0	286,548
2555/56	0	240	5,240										5,481

## กาแฟ

รายการ/ปี	2551/52	2552/53	2553/54	2554/55	2555/56 (F)
<b>1. ผลผลิตและความต้องการใช้</b>					
1.1 สต็อกโลกต้นปี (ตัน)	1,900,800	2,388,720	1,734,540	1,680,840	1,446,060
1.2 ผลผลิตโลก (ตัน)	8,174,340	7,710,300	8,420,220	8,254,980	8,875,500
- อาราบิก้า (ตัน)	5,109,120	4,590,060	5,210,340	4,899,420	5,284,800
- โรบัสต้า (ตัน)	3,063,720	3,118,740	3,208,380	3,354,060	3,589,200
1.3 ผลผลิตไทย (ตัน)	56,315	48,955	42,394	41,461	38,140
1.4 การใช้โลก (ตัน)	7,479,360	8,231,040	7,976,160	8,334,600	8,502,480
1.5 การใช้ไทย (ตัน)	53,803	58,000	61,480	67,628	70,000
1.6 การนำเข้า - ข้อมูล WTO ให้นำเข้าในโควตา 5.25 ตัน ภายในโควตา 30% นอกโควตา 90%					
- กาแฟสำเร็จรูปในโควตา 134 ตัน ภายในโควตา 40% นอกโควตา 49%					
- ข้อมูลพิน AFTA เมล็ดกาแฟ 5% กาแฟสำเร็จรูป 0%					
				ต.ค.54-ก.ย.55	
- เมล็ดกาแฟ (ตัน)	7,835	12,291	37,167	24,435	
- กาแฟคั่ว (ตัน)	271	334	427	408	
- กาแฟผงสำเร็จรูป (ตัน)	2,219	2,959	4,042	6,036	
- กาแฟผสมน้ำตาลและครีมเทียม (ตัน)	4,061	4,803	5,833	1,699	
<b>1.7 การส่งออก</b>					
- เมล็ดกาแฟ (ตัน)	213	241	876	1,938	
- กาแฟคั่ว (ตัน)	1,273	881	215	159	
- กาแฟผงสำเร็จรูป (ตัน)	4,119	6,471	6,561	6,802	
- กาแฟผสมน้ำตาลและครีมเทียม (ตัน)	26,599	36,193	37,834	8,043	

รายการ/ปี	2550/51	2551/52	2552/53	2553/54	2554/55		
2. ต้นทุนการผลิต (บาท/กก.)	39.06	40.00	41.46	45.51	46.16		
3. ราคา (บาท/กก.) (ออกสู่ตลาด ต.ค.-มี.ค.และ ออกมาก ธ.ค.-ก.พ.)					ก.ย.	ต.ค.	%Δ
● ราคาเกษตรกรขายได้ (เกรดคละ)	62.65	62.30	54.73	67.00	-	-	-
● ราคาเกษตรกรขายได้ จ.ชุมพร (เกรดดี)	73 - 80	65.77	57.11	68.15	-	-	-
● โรงงานรับซื้อ จ.ชุมพร	65.67	68.14	57.63	66.78	-	-	-
● ราคาซื้อขายล่วงหน้าตลาดลอนดอน	71.10	55.28	47.16	66.35	64.03	63.28	↓1.17

- หมายเหตุ** (1) ปริมาณสต็อก ผลผลิตโลกและการใช้ของโลก จากกระทรวงเกษตรฯ สหรัฐฯ  
(2) ปริมาณผลผลิตของไทย ต้นทุนการผลิต ราคาเกษตรกรขายได้ จากสำนักงานเศรษฐกิจการเกษตร  
(3) ความต้องการใช้ภายในประเทศ สอบถามโรงงานผู้ผลิตกาแฟสำเร็จรูปและกาแฟคั่วบด  
(4) ปริมาณนำเข้า-ส่งออก จากกรมศุลกากร

#### 4. สถานการณ์และแนวโน้ม

##### 4.1 สถานการณ์ตลาดโลก

4.1.1 การผลิต/การใช้ กระทรวงเกษตรสหรัฐฯ คาดการณ์ (มิ.ย.55) ผลผลิตปี 2555/56 มีปริมาณ 8.875 ล้านตัน เพิ่มขึ้นจากปีที่ผ่านมาร้อยละ 7.52 เมื่อรวมกับสต็อกต้นปี 1.446 ล้านตัน จะมีอุปทานรวม 10.321 ล้านตัน สำหรับความต้องการใช้มีประมาณ 8.502 ล้านตัน สูงกว่าปีที่ผ่านมาร้อยละ 3.90

4.1.2 ราคาตลาดโลก (ลอนดอน) เดือนตุลาคม 2555 เฉลี่ยตันละ 2,077.62 ดอลลาร์สหรัฐฯ (63.28 บาท/กก.) ปรับตัวลดลงจากเดือนที่ผ่านมา ซึ่งมีราคาเฉลี่ยตันละ 2,081.73 ดอลลาร์สหรัฐฯ (64.03 บาท/กก.) คิดเป็นร้อยละ 0.20 เนื่องจากการคาดการณ์ว่าผลผลิตของเวียดนามจะออกสู่ตลาดมากในฤดูกาลใหม่ที่จะถึงนี้ ทั้งนี้ เทียบกับช่วงเดียวกันของปีที่ผ่านมาที่ราคาเฉลี่ยตันละ 1,939.22 ดอลลาร์สหรัฐฯ (59.49 บาท/กก.) สูงกว่าคิดเป็นร้อยละ 7.1 สำหรับราคาซื้อขายล่วงหน้า ส่งมอบเดือนพ.ย.55 (20 พ.ย.55) ต้นละ 1,862 ดอลลาร์สหรัฐฯ

##### 4.2 สถานการณ์ในประเทศ

4.2.1 ผลผลิต ปี 2555/56 สำนักงานเศรษฐกิจการเกษตรคาดการณ์ผลผลิตกาแฟทั้งประเทศ (ก.ย.55) ประมาณ 38,140 ตัน (แยกเป็นกาแฟโรบัสต้า 29,870 ตัน และอาราบิกา 8,270 ตัน) ลดลงจากปี 2554/55 ร้อยละ 8.01 เนื่องจากเนื้อที่ให้ผลกาแฟโรบัสต้าลดลง จากการที่เกษตรกรโค่นต้นกาแฟบางส่วนทิ้ง เพราะต้นยางพาราและปาล์มน้ำมันที่ปลูกแซมในสวนกาแฟโตขึ้น ไม่สามารถปลูกกาแฟต่อไปได้ แต่เนื้อที่ให้ผลกาแฟอาราบิกาเพิ่มขึ้น เนื่องจากมีการส่งเสริมจากภาครัฐและเอกชนให้เกษตรกรปลูกเพิ่มขึ้น สำหรับผลผลิตต่อไร่ (เฉลี่ยทั้งประเทศ) คาดว่าเพิ่มขึ้นจาก ไร่ละ 135 กก. เป็นไร่ละ 137 กก. คิดเป็นร้อยละ 1.48 ช่วงผลผลิตออกสู่ตลาดประมาณปลายเดือนต.ค.55-มี.ค.56

4.2.2 ราคา เดือนตุลาคม 2555 อยู่ในช่วงเกษตรกรเก็บเกี่ยวเมล็ดกาแฟและตากแห้งเพื่อรอจำหน่ายในเดือนพ.ย.55 นี้ คาดว่าราคายังอยู่ในเกณฑ์ดี เนื่องจากเป็นช่วงต้นฤดู และผลผลิตไม่เพียงพอับความต้องการใช้ในประเทศ

#### 5. การเปิดตลาดสินค้ากาแฟตามข้อตกลงเขตการค้าเสรีอาเซียน (AFTA)

5.1 ตั้งแต่ 1 ม.ค.53 มีการยกเลิกมาตรการโควตาภาษีและลดอัตราภาษีนำเข้าเมล็ดกาแฟจากร้อยละ 20 เหลือร้อยละ 5 และกาแฟสำเร็จรูปจากร้อยละ 5 เหลือร้อยละ 0 ซึ่งการเปิดตลาดดังกล่าว อาจส่งผลกระทบต่อตลาดกาแฟในประเทศ หน่วยงานที่เกี่ยวข้องจึงได้หามาตรการป้องกัน โดยคณะกรรมการนโยบายและแผนพัฒนาการเกษตรและสหกรณ์ ได้มีมติ (30 ก.ย.52) เห็นชอบมาตรการรองรับผลกระทบแล้ว

5.2 จัดทำยุทธศาสตร์กาแฟ ปี 2552-2556 คณะรัฐมนตรีมีมติ (16 มิ.ย.52) เห็นชอบยุทธศาสตร์กาแฟ ปี 2552-2556 โดยมีเป้าหมายลดต้นทุนการผลิตกาแฟเท่ากับหรือมากกว่าเวียดนามไม่เกิน 10% เพิ่มผลผลิตต่อไร่ของกาแฟ รวมทั้งจะได้แปลงกาแฟที่ได้รับการรับรอง GAP เพิ่มขึ้น 50% และได้ผลผลิตกาแฟเพียงพอับความต้องการใช้ของอุตสาหกรรมกาแฟในประเทศ โดยมีมาตรการ 4 ด้าน ประกอบด้วย

- (1) การเพิ่มประสิทธิภาพการผลิตและลดต้นทุนการผลิต
- (2) การเพิ่มมูลค่าผลิตภัณฑ์กาแฟ
- (3) การพัฒนาและส่งเสริมด้านการสร้างเสถียรภาพราคา
- (4) การปรับฐานการบริหารจัดการ

5.3 การปรับโครงสร้างสินค้ากาแฟแบบครบวงจร มติคณะกรรมการบริหารกองทุนปรับโครงสร้างภาคเกษตร (17 ก.ย.52) เห็นชอบโครงการปรับโครงสร้างสินค้ากาแฟแบบครบวงจร เพื่อช่วยเพิ่มผลผลิตต่อไร่ ลดต้นทุนการผลิตและช่วยแปรรูปสินค้ากาแฟ ระยะเวลาโครงการ 7 ปี สนับสนุนเงินกองทุนฯ 54,442,870 บาท ให้แก่ สหกรณ์ผู้ปลูกกาแฟจังหวัดชุมพร จำกัด กลุ่มเกษตรกรทำสวนเขาทะลุ จังหวัดชุมพร และกลุ่มเกษตรกรทำสวน จปร. จังหวัดระนอง

---

สำนักส่งเสริมการค้าสินค้าข้าวและพืชไร่  
กรมการค้าภายใน  
พฤศจิกายน 2555

## ราคาเมล็ดกาแฟ

หน่วย : บาท/กก.

	ตค.	พย.	ธค.	มค.	กพ.	มีค.	เมย.	พค.	มิย.	กค.	สค.	กย.	เฉลี่ย
<b>ราคาที่ยกขตรกรขายได้</b>													
2546/47	-	27.85	27.19	29.44	23.25	22.62	-	-	-	-	-	-	26.07
2547/48	-	29.00	29.41	26.81	27.75	29.35	-	-	-	-	-	-	28.46
2548/49	-	-	33.49	41.67	43.66	40.88	39.00	-	-	-	-	-	39.74
2549/50	-	-	44.78	47.11	46.99	-	-	-	-	-	-	-	46.29
2550/51	-	58.50	57.79	65.70	68.61	-	-	-	-	-	-	-	62.65
2551/52	45.00	56.75	64.43	67.50	70.45	69.67	-	-	-	-	-	-	62.30
2552/53	-	50.00	52.47	55.32	61.12	-	-	-	-	-	-	-	54.73
2553/54	-	59.00	60.00	66.72	76.87	72.39	-	-	-	-	-	-	67.00
2554/55	-	65.00	68.30	70.63	71.19	66.00	-	-	-	-	-	-	68.22
2555/56	-												
ที่มา : สำนักงานเศรษฐกิจการเกษตร													
<b>ราคาที่ยกขตรกรรับซื้อ</b>													
2546/47	-	-	35.00	35.00	35.00	35.00	-	-	-	-	-	-	35.00
2547/48	35.00	35.00	35.00	35.00	35.00	35.00	-	-	-	-	-	-	35.00
2548/49	-	-	-	43.00	47.00	47.00	-	-	-	-	-	-	45.67
2549/50	-	-	-	50.00	50.00	-	-	-	-	-	-	-	50.00
2550/51	-	-	57.00	67.00	73.00	-	-	-	-	-	-	-	65.67
2551/52	-	67.31	68.03	68.73	68.50	-	-	-	-	-	-	-	68.14
2552/53	-	-	52.70	55.83	60.97	61.00	-	-	-	-	-	-	57.63
2553/54	-	57.05	57.80	65.35	70.26	74.20	76.00	-	-	-	-	-	66.78
2554/55	-	62.35	62.71	65.45	67.21	65.71	-	-	-	-	-	-	64.69
2555/56	-												
ที่มา : สำนักงานการค้าภายในจังหวัดชุมพร (จตุรับซื้อของ บจ.ควอลิตี้ คอฟฟี่ โปรดักท์ส : เนสเล่ท์)													
<b>ราคาซื้อขายล่วงหน้ากาแฟโรบัสต้า ตลาดลอนดอน (เฉลี่ยส่งมอบ 3-6 เดือนข้างหน้า)</b>													
2546/47	28.79	27.40	28.30	31.94	29.72	29.30	29.04	29.51	32.32	28.89	27.87	27.65	29.23
2547/48	28.40	25.96	30.25	28.84	32.72	38.07	41.19	45.52	50.30	50.04	43.81	38.23	37.78
2548/49	39.07	42.42	46.92	49.86	48.11	44.59	44.85	44.04	44.42	47.24	52.21	57.74	46.79
2549/50	54.66	56.56	53.26	56.04	55.73	53.05	50.59	57.33	63.28	62.37	59.84	52.33	56.25
2550/51	63.10	66.76	62.09	63.31	75.96	78.08	71.22	70.41	74.04	78.09	76.80	73.35	71.10
2551/52	60.35	62.60	64.82	61.24	57.03	54.61	53.45	52.15	50.03	48.37	48.73	49.92	55.28
2552/53	48.85	45.85	45.60	45.26	43.24	41.34	43.42	43.57	49.23	55.06	53.64	50.91	47.16
2553/54	52.18	56.35	58.37	64.06	69.75	73.93	73.38	76.90	73.21	67.58	66.90	63.56	66.35
2554/55	59.49	57.60	59.05	57.88	59.86	61.39	61.79	65.97	65.60	66.43	65.89	64.03	62.08
2555/56	63.28												63.28
ที่มา : ข่าว BISNEWS , Futuresource.com , Reuters , indcaffe.com													



## ปาล์มน้ำมัน

1. ผลผลิต : ล้านตัน		ปี 2551	ปี 2552	ปี 2553	ปี 2554	ปี 2555 <sup>F</sup>
1) โลก	น้ำมันพืช	128.78	133.75	140.75	147.78	154.03
	: น้ำมันถั่วเหลือง	37.73	35.90	38.82	41.34	42.19
	: น้ำมันปาล์มดิบ	41.03	44.02	45.87	47.95	49.97
	: อินโดนีเซีย	18.00	20.50	22.00	23.60	25.40
	: มาเลเซีย	17.57	17.26	17.76	18.21	18.00
2) ไทย	: ผลปาล์ม(ก. เกษตร)	9.270	8.162	8.223	10.777	11.327
	: น้ำมันดิบ(รง.สกัด)	1.544	1.345	1.288	1.832	1.926
2. สมดุลน้ำมันปาล์มดิบ : ล้านCPO		ปี 2551	ปี 2552	ปี 2553	ปี 2554	ปี 2555
						(ประมาณการ)
1) สต็อกต้นปี		88,916	107,947	135,518	67,787	298,000
2) ผลผลิตน้ำมันปาล์มดิบ		1,543,761	1,345,245	1,287,510	1,832,151	1,926,000
3) นำเข้า	- ดิบ+บริสุทธิ์ คิดเป็นดิบ	35,481	-	-	59,668	40,000
4) ใช้ในประเทศ	- ผลิตน้ำมันพืช	1,005,527	879,506	900,756	978,556	1,000,000
	- ผลิตไบโอดีเซล	269,781	370,776	382,166	376,618	624,000
5) ส่งออก	- น้ำมันดิบ	284,902	67,392	63,321	306,845	300,000
6) สต็อกปลายปี		107,947	135,518	67,784	297,586	340,000
ที่มา : โรงงานสกัด โรงกลั่นน้ำมันปาล์ม และโรงผลิตไบโอดีเซล แจ้งตามประกาศ กกร. (น้ำมันบริสุทธิ์ จะคิดเป็นน้ำมันดิบ)						
3. พื้นที่ / ต้นทุน / ผลผลิตเฉลี่ย		ปี 2551	ปี 2552	ปี 2553	ปี 2554	ปี 2555 <sup>* E ก.ย.55</sup>
1) พื้นที่ยืนต้น	: ล้านไร่	3.676	3.890	4.077	4.285	4.285
2) พื้นที่ให้ผล	: ล้านไร่	2.884	3.188	3.552	3.747	3.983
3) ต้นทุนผลปาล์ม	: บาท/กก.	2.12	2.71	2.97	2.77	3.02
4) ผลผลิตเฉลี่ย	: กก./ไร่	3,214	2,561	2,315	2,876	2,844
แหล่งผลิตสำคัญ ปี 2555		เนื้อที่ให้ผล	ผลผลิต	Yield	% ผลผลิต	
		ไร่	ตันผลปาล์ม	กก./ไร่		
	กระบี่	954,730	2,961,420	3,102	26	
	สุราษฎร์ธานี	966,180	2,960,420	3,064	26	
	ชุมพร	774,200	2,243,630	2,898	20	
	นครศรีธรรมราช	199,320	531,940	2,669	5	
	ประจวบคีรีขันธ์	207,880	528,960	2,545	5	
	ตรัง	124,850	342,940	2,747	3	
	สตูล	112,350	289,630	2,578	3	
	พังงา	108,640	275,510	2,536	2	
	ชลบุรี	82,050	252,610	3,067	2	
	อื่น ๆ (41 จว.)	452,423	940,860	333-3,023	8	
	รวมทั้งประเทศ	3,982,623	11,326,600	2,844	100	

ที่มา : ศูนย์สารสนเทศการเกษตร สำนักงานเศรษฐกิจการเกษตร (พยากรณ์ ณ ก.ย.55)

4. การนำเข้า-ส่งออก : ดัน		ปี 2551	ปี 2552	ปี 2553	ปี 2554	ปี 2555 (ม.ค.-ก.ย.55)
4.1 นำเข้า	น้ำมันปาล์มดิบ	28,541	37	17	59,794	-
	น้ำมันปาล์มสุก	1,144	1,254	1,081	6,512	44,158
4.2 ส่งออก	น้ำมันปาล์มดิบ	288,222	67,292	65,833	331,710	174,179
	น้ำมันปาล์มสุก	72,119	46,551	56,805	46,443	50,261

ประเทศส่งออกปี<sup>55</sup> ดิบ : เยอรมัน 44% , มาเลเซีย 37% , เนเธอร์แลนด์ 13% , บราซิล 66% จีน 23% กัมพูชา 7%

ประเทศนำเข้าจากปี<sup>55</sup> ดิบ : - , บราซิล 75% อินโดนีเซีย 24%

ที่มา : กรมศุลกากร / ปี 55 ดิบ : พิกัด 1511.10 , บราซิล : พิกัด 1511.90

5. ราคา : บาท/กก.	ปี 2551	ปี 2552	ปี 2553	ปี 2554	ปี 2555	
5.1 ไทย					ม.ค.-ต.ค. ๓.ค.55	
ผลปาล์มทะเลสาบ(%น้ำมัน 17)	4.56	3.99	4.83	6.02	5.60	4.30
น้ำมันปาล์มดิบ	28.96	24.33	29.10	36.59	32.20	25.62
น้ำมันปาล์มสุก (Bulk)	38.22	30.19	33.05	43.03	37.17	33.068
5.2 มาเลเซีย						
น้ำมันปาล์มดิบ	28.56	21.96	27.02	32.63	30.40	23.02
น้ำมันปาล์มสุก	32.65	24.08	28.31	35.10	31.78	24.86

## 6. สภาพปัญหา/สาเหตุ

1) การผลิต ผลผลิตเฉลี่ยต่ำ ต้นทุนการผลิตสูง เนื่องจากพันธุ์ปาล์มคุณภาพต่ำ พื้นที่ไม่เหมาะสม ปุ๋ยราคาสูงขึ้น ผู้ปลูกปาล์ม 90% เป็นเกษตรกรรายย่อย ขาดการจัดการที่ดี ปริมาณผลผลิตออกสู่ตลาด ไม่สม่ำเสมอ ทำให้การพยากรณ์ผลผลิตคาดเคลื่อน ส่งผลต่อแผนการบริหารจัดการอุตสาหกรรมน้ำมันปาล์มและการกำหนดมาตรการในการดูแลเกษตรกรและผู้บริโภค

2) การนำเข้า-ส่งออก มีการนำเข้าเพื่อส่งออก การถ่วงน้ำหนัก (ตั้งแต่ปี 48-ปัจจุบัน) ซึ่งกระทบต่อตลาดส่งออกน้ำมันส่วนเกิน ส่วนการส่งออกมีความสามารถในการแข่งขันต่ำ เนื่องจากราคาในประเทศสูง

3) การค้าในประเทศ โรงสกัดฯ มีกำลังผลิตส่วนเกิน 50% แข่งขันซื้อสูงจึงมีการตัดปาล์มดิบและปัญหาการลักลอบนำเข้า ยังมีอยู่ส่งผลกระทบต่อราคาในประเทศ

## 7. มาตรการบริหารจัดการทั้งระบบตั้งแต่ปี 2546

มติคณะรัฐมนตรี วันที่ 8 และ 22 เม.ย.46 เห็นชอบให้หน่วยงานที่เกี่ยวข้องของดำเนินการแก้ไขปัญหาน้ำมันปาล์มอย่างเป็นระบบ ตามที่กระทรวงพาณิชย์เสนอพร้อมให้แต่งตั้งคณะกรรมการแก้ไขปัญหาน้ำมันปาล์มอย่างเป็นระบบโดยมีรัฐมนตรีว่าการกระทรวงพาณิชย์เป็นประธาน เพื่อกำหนดมาตรการและบริหารจัดการแก้ไขปัญหาน้ำมันปาล์ม ทั้งระบบอย่างต่อเนื่อง

ทั้งนี้ คณะรัฐมนตรี ได้มีมติเมื่อวันที่ 10 มิ.ย.51 เห็นชอบให้แต่งตั้งคณะกรรมการนโยบายปาล์มแห่งชาติ (กนป.) ตามระเบียบสำนักนายกรัฐมนตรีว่าด้วยคณะกรรมการนโยบายปาล์มแห่งชาติ พ.ศ.2551 ประกาศเมื่อวันที่ 12 มิ.ย.51 โดยมีนายกรัฐมนตรีหรือรองนายกรัฐมนตรีที่ได้รับมอบหมาย เป็นประธาน มีอำนาจหน้าที่ในการกำหนดนโยบายและแผนการบริหารพัฒนาอย่างเป็นระบบครบวงจร ส่งผลให้คณะกรรมการแก้ไขปัญหาน้ำมันปาล์มอย่างเป็นระบบลดบทบาทลง แต่ยังคงดำเนินการอย่างต่อเนื่อง ดังนี้

### 1) วางระบบการนำเข้าอย่างรัดกุม

(1) ภายใต้ WTO ภาษีในโควตา 20% ปริมาณ 4,860 ตันให้ อคส.เป็นผู้นำเข้า ภาษีนอกโควตา 143% ไม่จำกัดปริมาณ

(2) ภายใต้ AFTA ตั้งแต่ปี 2553 ภาษี 0% โดยจะให้มีการบริหารการนำเข้าน้ำมันปาล์มตามมาตรการเดิมที่ใช้มา (ให้ อคส. เป็นผู้นำเข้า) เพื่อไม่ให้ขัดต่อพันธกรณีและมิให้มีการเปิดตลาดส่งผลกระทบต่อเกษตรกรภายในประเทศ โดยคณะกรรมการ กนป.เป็นผู้พิจารณามาตรการที่จะรองรับผลกระทบจากการเปิดตลาดเสรี AFTA เช่น กำหนดผู้นำเข้า ปริมาณ ชนิด ช่วงเวลาการนำเข้า และมาตรการนำเข้าอื่น ๆ

(3) การนำเข้าเพื่อส่งออก (นอกโควตา WTO) กำหนดให้ผู้นำเข้าต้องรับซื้อผลผลิตในประเทศเพื่อส่งออกด้วย 1 ส่วน ก่อนนำเข้า 1 ส่วนและต้องส่งออกน้ำมันปาล์มไปต่างประเทศเป็นปริมาณไม่น้อยกว่า 2 เท่าของปริมาณนำเข้าฯ ภายใน 30 วัน โดยกำหนดด่านส่งออกน้ำมันปาล์มที่นำเข้าไว้เฉพาะ 4 ด่าน ตามมติ ครม. เมื่อ 22 เม.ย.46 (ด่านแม่สอด แม่สาย สังขละบุรี และ ท่าเรือกรุงเทพ)

(4) การนำน้ำมันปาล์มผ่านประเทศเพื่อส่งออก (การถ่ายลำ/ผ่านแดน) ต้องขออนุญาตขนย้ายและส่งออกภายใน เวลาที่กำหนด

## 2) บริหารจัดการระบบการค้าในประเทศ

(1) การค้าผลปาล์มและน้ำมันปาล์ม ให้ดำเนินไปตามกลไกปกติ โดยมีมาตรการ : การแจ้งปริมาณ ให้ผู้ผลิตแจ้ง ปริมาณฯ เป็นประจำทุกเดือน ผู้นำเข้าแจ้งแผนการนำเข้าล่วงหน้าทุกเดือนแจ้งการนำเข้า จำหน่ายภายใน 7 วันนับจากวัน นำเข้า/จำหน่าย การควบคุมขนย้าย ให้ผู้ขนย้ายน้ำมันปาล์มตั้งแต่ 25 กก.ขึ้นไปต้องขออนุญาตขนย้าย การปิดป้ายรับซื้อ ให้ผู้รับซื้อผลปาล์มปิดป้ายแสดงราคารับซื้อผลปาล์มโดยระบุชั้นคุณภาพและให้รับซื้อไม่ต่ำกว่าราคาแสดงที่ป้ายและขอ ความร่วมมือโรงงานสกัดและโรงกลั่นน้ำมันปาล์มให้รับซื้อผลปาล์มและน้ำมันปาล์มให้สอดคล้องกันทั้งระบบอย่างเหมาะสม การพัฒนาคุณภาพ ประชาสัมพันธ์ให้เกษตรกรพัฒนาคุณภาพผลปาล์ม

(2) การตรวจสอบและกำกับดูแลโดยจังหวัด : มีคณะทำงานแก้ไขปัญหาปาล์มน้ำมันอย่างเป็นทางการระดับจังหวัด คณะทำงานตรวจสอบคุณภาพผลปาล์มประจำจังหวัด เพื่อทำหน้าที่ดำเนินมาตรการตามนโยบายที่กำหนดและใกล้เคียง ปัญหาคุณภาพผลปาล์มที่เกิดขึ้นจากการซื้อขาย

(3) ตรวจสอบป้องกันการลักลอบนำเข้าและกำกับดูแลขนย้ายถ่ายลำ-ผ่านแดนน้ำมันปาล์ม โดยขอความร่วมมือ จังหวัดต้นทางและจังหวัดที่ติดชายแดนประเทศกำกับดูแลการขนย้ายน้ำมันปาล์มในประเทศอย่างเคร่งครัดเพื่อกำกับดูแลมิให้ มีการนำเข้ามาหมุนเวียนจำหน่ายในประเทศ

(4) การบริหารจัดการของกลาง มติคณะกรรมการแก้ไขปัญหาปาล์มน้ำมันฯ (24 พค.47) เห็นชอบให้กรมศุลกากร ส่งมอบน้ำมันปาล์มของกลางให้แก่หน่วยงานราชการ/มูลนิธิที่นำไปใช้ผลิตพลังงานทดแทนและให้ รมว.พณ. (ประธาน) อนุมัติ เป็นคราว ๆ ไป ซึ่งได้อนุมัติแล้ว 23 ครั้ง รวมปริมาณ 476,027 กก. (พ.ค.47-ต.ค.55)

3) จัดการผลผลิตส่วนเกิน ประสานแจ้งกระทรวงพลังงานทราบปริมาณน้ำมันปาล์มคงเหลือรายเดือนเพื่อสนับสนุน การนำน้ำมันปาล์มไปผลิตไบโอดีเซล

## 8. สถานการณ์

1) ในเดือน ต.ค.55 ราคารับซื้อผลปาล์ม ณ หน้าโรงงาน (17%) และราคาน้ำมันปาล์มดิบปรับตัวลดลงมาก เนื่องจาก (1) การชะลอตัวของเศรษฐกิจโลก ส่งผลให้ความต้องการซื้อลดลงและมีผลให้ราคาน้ำมันปาล์มตลาดโลกลดต่ำลง (2) สต็อก น้ำมันปาล์มดิบของมาเลเซียในเดือน ก.ย.55 มีมากถึง 2.4 ล้านตัน ซึ่งเป็นสต็อกที่สูงสุดที่เคยมีมา (3) ผลผลิตปาล์มน้ำมัน ของไทยออกสู่ตลาดมาก ประกอบกับกระทรวงพลังงานปรับลดส่วนผสมน้ำมันปาล์มดิบในน้ำมันดีเซลลดลงจากเดิมผสม 5% เหลือ 3.5% ในระหว่าง 19 ก.ค.- 31 ต.ค.55 เนื่องจากในขณะนั้นมีแนวโน้มว่าจะเกิดภาวะขาดแคลนน้ำมันปาล์ม ส่งผลให้มี สต็อกน้ำมันปาล์มคงเหลือในปัจจุบันเพิ่มขึ้นมาก ซึ่งส่งผลต่อราคา ดังนี้

บาท : กก.		ต.ค.54	ก.ย.55	ต.ค.55	%Δ
ไทย	ผลปาล์ม (%น้ำมัน17)	4.38	4.80	4.30	-10.4
	น้ำมันปาล์มดิบ	28.14	28.89	25.62	-11.3
	น้ำมันปาล์มบริสุทธิ์	34.50	35.70	30.68	-14.1
	น้ำมันพืชปาล์ม ปลีก 1 ลิตร(ขวด)	42.00	42.50	39.64	-6.73
มาเลเซีย	น้ำมันปาล์มดิบ	28.12	27.02	23.02	-14.8
	น้ำมันปาล์มบริสุทธิ์	30.51	28.96	24.86	-14.2

2) แนวโน้ม คาดว่าช่วงเดือน พ.ย.55 ผลผลิตยังมีออกสู่ตลาดอย่างต่อเนื่อง แต่กระทรวงพลังงานได้ปรับเพิ่มสัดส่วน การใช้น้ำมันไบโอดีเซล (B<sub>100</sub>) ในส่วนผสมน้ำมันดีเซล จาก B<sub>4</sub> เป็น B<sub>5</sub> ตั้งแต่วันที่ 1 พ.ย.55 แล้ว ทำให้โรงงานผลิตไบโอดีเซล รับซื้อน้ำมันปาล์มดิบเพิ่มมากขึ้น จะส่งผลให้ราคาผลปาล์มและน้ำมันปาล์มดิบเพิ่มสูงขึ้น

AG36 D ราคา : ปาล์ม (สำหรับเดือนปาล์ม 45-50-ส่งออก)

หน่วย : บาท/กก.

ปี/เดือน	ม.ค.	ก.พ.	มี.ค.	เม.ย.	พ.ค.	มิ.ย.	ก.ค.	ส.ค.	ก.ย.	ต.ค.	พ.ย.	ธ.ค.	เฉลี่ย
<b>1. ผลปาล์มทะเลขาย คุณภาพน้ำมัน 17% (หน้าโรงงานสกัดฯ แหล่งผลิตสำคัญ)</b>													
2550	3.27	3.35	3.29	3.52	4.27	4.71	4.50	4.38	4.34	4.70	5.00	5.54	4.24
2551	6.05	5.37	4.96	5.10	4.42	5.70	5.95	4.46	3.84	2.93	2.86	3.06	4.56
2552	3.68	4.19	3.14	3.62	4.70	4.60	3.79	4.22	3.71	3.43	4.09	4.65	3.99
2553	4.15	3.92	3.87	3.63	3.80	4.23	4.35	5.01	5.22	5.67	6.70	7.40	4.83
2554	9.27	8.49	5.72	5.68	6.01	5.91	5.19	5.60	5.49	4.38	5.13	5.39	6.02
2555	5.47	6.09	6.17	6.23	5.66	5.72	6.14	5.44	4.80	4.30			5.60
<b>2. น้ำมันปาล์มดิบ (ขายส่งถึงโรงกลั่น) ณ ตลาด กทม.</b>													
2550	18.63	18.84	19.02	21.82	25.29	26.45	25.47	24.30	24.79	27.49	29.80	31.47	24.45
2551	35.98	35.02	34.95	33.15	33.53	36.26	34.61	25.87	22.52	17.02	18.32	20.32	28.96
2552	23.51	26.13	21.78	24.16	27.51	26.50	22.72	24.56	22.65	21.48	24.00	26.90	24.33
2553	26.36	25.73	25.92	25.43	25.66	25.61	25.38	27.49	27.95	31.01	38.91	43.80	29.10
2554	58.20	57.07	36.00	36.21	36.28	34.38	30.00	31.30	30.18	28.14	30.81	30.49	36.59
2555	31.68	33.05	34.71	35.90	32.86	32.79	35.08	31.46	28.89	25.62			32.20
<b>3. น้ำมันปาล์มบริสุทธิ์ Bulk (ขายส่งถึงผู้ซื้อ)</b>													
2550	22.98	23.46	23.16	25.68	29.60	32.22	31.28	30.02	29.22	31.94	34.92	36.57	29.25
2551	42.31	42.62	43.21	41.37	41.77	44.23	43.95	38.14	34.01	30.04	27.63	29.34	38.22
2552	32.08	34.04	31.51	31.29	32.78	30.80	27.55	28.91	28.69	26.62	27.43	30.58	30.19
2553	31.07	29.45	30.21	30.21	30.11	29.04	29.07	31.68	32.27	33.29	42.09	48.10	33.05
2554	57.45	63.28	53.00	45.88	42.50	39.64	35.87	36.50	35.86	34.50	35.32	36.50	43.03
2555	36.50	36.50	38.26	38.50	38.50	38.60	40.50	38.00	35.70	30.68			37.17
<b>4. สตรีนบริสุทธิ์/ไขปาล์ม Bulk (ขายส่งถึงผู้ซื้อ)</b>													
2550	16.13	16.13	16.20	18.63	22.06	25.98	25.13	24.43	22.96	26.72	28.43	29.29	22.67
2551	31.91	32.83	34.57	32.53	33.03	34.08	34.01	28.75	22.19	16.69	14.48	14.70	27.48
2552	15.35	17.66	18.26	22.42	26.65	27.57	25.60	24.10	23.73	21.01	23.31	25.99	22.64
2553	26.25	25.74	26.54	26.39	26.19	26.06	25.73	27.40	27.95	30.68	37.86	42.96	29.15
2554	55.19	57.30	40.84	34.18	34.81	33.42	29.68	31.44	30.40	28.35	30.95	31.01	36.46
2555	31.86	33.28	35.12	36.55	33.63	33.09	35.57	31.94	29.86	26.34			32.72
<b>5. น้ำมันปาล์มดิบ (ซื้อขายในมาเลเซีย)</b>													
2550	19.73	19.65	19.78	22.42	25.31	26.19	25.89	25.00	25.64	28.26	29.92	29.91	24.81
2551	32.65	35.90	36.29	34.14	35.24	38.51	34.51	26.91	23.26	16.98	15.00	15.37	28.56
2552	18.13	18.47	19.80	24.45	26.63	23.49	20.55	23.26	21.55	21.09	22.10	24.05	21.96
2553	24.46	24.84	25.64	25.55	25.27	24.85	24.85	27.37	27.01	27.94	31.45	35.02	27.02
2554	37.39	38.00	34.53	33.50	34.13	32.82	31.10	31.22	30.07	28.12	30.41	30.27	32.63
2555	32.12	32.04	33.55	35.34	32.34	29.63	30.28	28.68	27.02	23.02			30.40
<b>6. น้ำมันปาล์มบริสุทธิ์ Bulk (ตลาดส่งออก F.O.B. มาเลเซีย)</b>													
2550	20.70	20.87	21.01	24.07	26.83	27.42	27.20	27.14	28.00	29.98	31.96	31.98	26.43
2551	35.07	38.64	41.98	40.42	40.85	41.19	38.87	30.90	26.66	20.18	18.27	18.74	32.65
2552	21.28	21.52	22.54	26.97	28.29	25.44	22.45	25.01	23.28	22.82	23.79	25.56	24.08
2553	25.77	26.12	26.58	26.45	26.07	25.83	26.11	29.27	28.58	29.66	32.93	36.37	28.31
2554	38.60	39.65	36.64	35.58	36.66	35.47	34.39	34.62	32.98	30.51	32.77	33.29	35.10
2555	33.74	33.59	34.84	36.18	33.26	30.69	31.50	30.22	28.96	24.86			31.78

## ปริมาณส่งออกและนำเข้าน้ำมันปาล์ม

หน่วย : ตัน

	ม.ค.	ก.พ.	มี.ค.	เม.ย.	พ.ค.	มิ.ย.	ก.ค.	ส.ค.	ก.ย.	ต.ค.	พ.ย.	ธ.ค.	รวม
<b>1. ปริมาณส่งออกน้ำมันปาล์มดิบ (ปี 50 HS. 1511.1000.000 , 1511.9010.000 , ปี 55 HS. 1511.10)</b>													
2550	10,799	30,426	32,877	25,374	4,095	2,590	400	27,527	25,967	37,255	24,503	14	221,826
2551	73	1,708	29,044	30,096	57,462	19,648	37,246	40,297	39,775	26,933	5,921	19	288,222
2552	128	0	-	63	24,242	4,353	20	84	-	24,509	13,893	-	67,292
2553	75	0	6,002	8,402	5,250	126	63	12,687	23,549	9,469	210	168	66,001
2554	101	168	3	14,024	6,603	9,118	49,083	67,480	57,337	56,056	53,670	18,067	331,710
2555	39,853	52,163	1,997	19,005	34,564	123	22,136	2,023	2,317				174,180
<b>2. ปริมาณส่งออกน้ำมันปาล์มบริสุทธิ์ (ปี 50 HS.1511.9090.000 , ปี 55 HS. 1511.90)</b>													
2550	3,875	3,929	3,544	7,527	6,693	5,451	4,412	6,174	5,323	5,923	4,116	4,273	61,239
2551	4,199	3,852	5,511	6,236	10,382	7,321	4,460	8,340	4,887	4,019	7,954	4,958	72,119
2552	3,029	3,221	3,791	3,634	2,418	4,056	4,609	2,707	4,578	6,173	4,547	3,787	46,551
2553	3,959	4,298	5,467	4,870	7,208	5,739	5,314	4,250	5,534	5,082	2,083	1,524	55,328
2554	950	864	1,832	3,281	4,110	4,090	6,644	4,481	8,465	4,325	2,878	8,216	50,137
2555	6,034	6,230	6,336	4,038	5,380	6,178	4,348	6,443	5,274				50,261
<b>3. ปริมาณนำเข้าน้ำมันปาล์มดิบ (ปี 50 HS. 1511.1000.000 , 1511.9010.000 , ปี 55 HS 1511.10)</b>													
2551	57	28,484	-	-	-	-	-	-	-	0.002	0.19	-	28,541
2552	-	-	-	7	-	-	-	30	-	-	-	-	37
2553	-	-	-	-	-	17	-	-	-	-	-	-	17
2554	29,929	-	29,864	-	-	-	-	-	-	-	-	-	59,793
2555	-	-	-	-	-	-	-	-	-	-	-	-	-
<b>4. ปริมาณนำเข้าน้ำมันปาล์มบริสุทธิ์ (ปี 50 HS.1511.9090.000 , ปี 55 HS 1511.90)</b>													
2550	106	96	60	228	225	200	32	116	76	64	104	4	1,310
2551	392	279	264	0.2	0.02	0.02	0.00	0.05	-	-	-	208	1,144
2552	315	623	316	0.2	-	-	0.38	0.08	-	-	0.04	-	1,254
2553	-	18	10	27	9	0.46	15	18	0.20	0.01	315	669	1,081
2554	913	1,031	12	14	0.18	14	0.08	16	1,990	21	-	2,502	6,512
2555	3,172	35	35	0.031	10,045	-	1,003	28,886	1,000				44,176
<b>5. ปริมาณถ่ายลำ-ผ่านแดนน้ำมันปาล์มบริสุทธิ์ (ผ่านจากมาเลเซีย-ไปประเทศที่สาม)</b>													
2550	1,452	1,254	-	370	230	655	320	485	398	404	348	710	6,824
2551	1,182	1,126	798	987	960	1,020	1,260	1,455	1,697	1,051	3,685	4,311	19,531
2552	5,081	7,743	7,224	3,573	1,523	4,992	5,779	1,499	4,570	7,243	5,353	8,023	62,603
2553	16,583	5,707	9,462	8,982	11,141	7,855	623	1,285	1,178	1,624	3,490	4,567	72,497
2554	5,837	5,660	6,939	9,772	9,883	5,055	3,976	4,619	5,407	4,903	4,005	3,952	70,007
2555	3,806	4,824	6,487	5,612	6,860	8,986	7,510	5,435	4,397				53,918

## มะพร้าวผลแก่

## 1. ผลผลิต : ล้านตัน

	ปี 2550	ปี 2551	ปี 2552	ปี 2553	ปี 2554	ปี 2555	% $\Delta$
	(ต.ค.)						
1.1 โลก พืชน้ำมันรวม	403.54	391.35	396.52	445.13	456.65	438.34	-4.01
เมล็ดถั่วเหลือง	236.23	219.56	211.64	261.09	264.68	238.11	-10.04
เนื้อมะพร้าวแห้ง	5.27	5.72	5.88	5.88	6.02	5.54	-7.97
: ฟิลิปปินส์	2.20	2.50	2.52	2.52	2.80	2.30	-17.86
: อินโดนีเซีย	1.44	1.50	1.60	1.60	1.46	1.48	+1.37
1.2 ไทย มะพร้าวผลแก่	1.722	1.484	1.381	1.298	1.055	1.057	+0.19
เป็น เนื้อมะพร้าวแห้ง	0.344	0.296	0.275	0.269	0.218	0.219	+0.14

## 2. ต้นทุน/ผลผลิตเฉลี่ยของไทย

	ปี 2550	ปี 2551	ปี 2552	ปี 2553	2554	ปี 2555
2.1 ต้นทุนเฉลี่ยทั่วประเทศ						
: (บาท/กก.)	2.05	2.54	2.77	2.77	3.95	4.95
: (บาท/ผล)	2.56	3.17	3.46	3.46	4.94	6.19
2.2 ผลผลิตเฉลี่ยทั่วประเทศ						
: (กก./ไร่)	1,077	966	929	864	782	756
: (ผล/ไร่)	862	773	743	691	626	605

## 3. สัดส่วนการใช้มะพร้าวผลในประเทศ

ใช้เพื่อการบริโภคโดยตรงในครัวเรือน 60 % เข้าโรงงานกะทิและอื่นๆ 35% ทำเนื้อแห้งเข้าสู่โรงงานผลิตน้ำมันมะพร้าว 5 %

## แหล่งผลิตสำคัญ ปี 2554

	พื้นที่ให้ผล (ไร่)	ผลผลิต (ตัน)	เฉลี่ย (กก./ไร่)	% ผลผลิต
จ.ประจวบคีรีขันธ์	423,594	301,264	711	29
จ.ชุมพร	210,159	200,101	952	19
จ.สุราษฎร์ธานี	201,622	119,981	595	11
จ.ชลบุรี	64,423	101,252	1,572	10
จ.นครศรีธรรมราช	99,215	82,815	835	8
จ.ปัตตานี	81,279	50,448	621	4
จ.อื่นๆ	269,667	199,457	740	19
ทั่วประเทศ	1,349,959	1,055,318	782	100

## 4. การนำเข้า - ส่งออก : ต้น

		ปี 2551	ปี 2552	ปี 2553	ปี 2554	ปี 2555 (ม.ก.-ก.ย.)
4.1 นำเข้า	มะพร้าวผล (แก่)+ อื่นๆ	790	300	3,027	111,611	26,938
	มะพร้าวฝอย	286	398	764	4,965	2,221
	เนื้อมะพร้าวแห้ง	13	546	0.009	0.073	5
	น้ำมัน(ทั้งหมด)	2,275	1,870	27,667	13,963	6,860
4.2 ส่งออก	มะพร้าวผล (อ่อน)+แก่	31,401	30,263	33,250	31,667	36,504
	มะพร้าวฝอย	288	1,680	1,515	3,941	2,611
	เนื้อมะพร้าวแห้ง	1,054	339	5	67	3
	น้ำมัน(ทั้งหมด)	5,530	1,419	798	1,209	426

ประเทศคู่ค้า ส่งออกฝอยบราซิล (48%) ส่งออกน้ำมัน ถาว(37%) พม่า(22%) นำเข้าน้ำมันมะพร้าว :เวียดนาม(21%) อินโดนีเซีย (67%) นำเข้ามะพร้าวผล: อินโดฯ(99%) นำเข้าเนื้อมะพร้าวฝอย ฟิลิปปินส์(17%) เวียดนาม(38%) อินโดนีเซีย(31%) ส่งออกกะทิ อเมริกา (34%)

## 5. ราคา

		ปี 2551	ปี 2552	ปี 2553	ปี 2554	ปี 2555 (ม.ก.-ค.ก.)
<b>5.1 ณ แหล่งผลิต</b>						
มะพร้าวผลใหญ่ทั้งเปลือก(สศก.)	บาท/ผล	5.96	5.81	6.49	13.28	6.78
จ. ประจวบคีรีขันธ์	”	8.72	6.36	11.49	17.33	6.94
จ. สุราษฎร์ธานี	”	7.16	5.09	7.69	15.59	6.81
เนื้อมะพร้าวแห้ง 90% (สศก.)	บาท/กก	16.02	14.89	13.23	17.96	14.29
จ. ประจวบคีรีขันธ์	”	17.09	13.99	14.63	25.93	14.35
จ. สุราษฎร์ธานี	”	15.38	12.71	12.49	16.30	12.81
<b>5.2 ตลาด กทม. ขายส่ง</b>						
มะพร้าวผลใหญ่เปลือกเปลือก	บาท/ผล	12.18	11.14	14.81	23.84	14.29
เนื้อมะพร้าวขาว	บาท/กก	19.77	14.61	22.09	38.99	22.94
เนื้อมะพร้าวแห้ง 90%	บาท/กก	18.25	15.42	14.60	27.07	11.22
น้ำมันมะพร้าวดิบ	”	38.27	30.08	29.92	58.71	40.29
น้ำมันมะพร้าวบริสุทธิ์ (ปีบ)	”	46.40	32.72	44.54	66.74	52.55

## 6. สถานการณ์ ปี 2555

6.1 โลก ปี 2555 คาดว่าจะมีผลผลิตมะพร้าวเนื้อแห้งอยู่ที่ 5.54 ล้านตัน ลดลง ร้อยละ 7.97 โดย อินโดนีเซียผลผลิตเพิ่มขึ้น 1.37 % ฟิลิปปินส์ผลผลิตลดลง 17.86 %

6.2 ไทย ปี 2555 ผลผลิตมะพร้าวอยู่ที่ 1.057 ล้านตัน เพิ่มขึ้นจากปี 2554 ร้อยละ 0.19 และสภาพ อากาศที่แปรเปลี่ยนไปทำให้ช่วงเวลาผลผลิตมะพร้าวออกมากในช่วงมกราคม – สิงหาคม 55 ประกอบ กับ ช่วง พฤศจิกายน 54 – พฤษภาคม 55 เป็นช่วงเวลานำเข้ามะพร้าวภายใต้กรอบ AFTA อีกหนึ่งส่งออกน้ำกะทิ

ได้น้อยลง จากภาวะเศรษฐกิจโลกชะลอตัว รง.กะทิลดกำลังการผลิตทำให้ราคามะพร้าวอ่อนตัวลงมาก

	ต.ค.54	ก.ย.55	ต.ค.55	% $\Delta$
มะพร้าวผลใหญ่เกษตรกรขายได้ (บาท/ผล)	12.16	3.38	3.34	-1.18
จ. ประจวบคีรีขันธ์	16.75	3.63	4.20	+15.70
จ. สุราษฎร์ธานี	15.00	3.00	3.00	0.00
เนื้อแห้ง 90% เกษตรกรขายได้ (บาท/กก.)	17.98	10.36	11.63	+12.26
จ. ประจวบคีรีขันธ์	22.25	11.50	10.40	-9.57
จ. สุราษฎร์ธานี	16.50	12.00	12.00	0.00
มะพร้าวผลปอกเปลือก กทม. (บาท/ผล)	24.38	8.50	8.50	0.00
เนื้อมะพร้าวขาวโรงงานรับซื้อ (บาท/กก.)	36.40	19.14	20.00	+4.49
น้ำมันมะพร้าวดิบ กทม. (บาท/กก.)	54.50	31.50	31.5	0.00

## 7. การแก้ไขปัญหาราคามะพร้าว

### 7.1 การแก้ไขปัญหาราคามะพร้าวปี 2555

7.1.1 กรมการค้าภายในจัดประชุมหารือร่วมกับสำนักงานเศรษฐกิจการเกษตร โรงงานผลิตน้ำกะทิ เมื่อวันที่ 27 กรกฎาคม 2555 สรุปแนวทางแก้ไขปัญหา ดังนี้

(1) ยกระดับราคามะพร้าวผล โดยโรงงานผลิตน้ำกะทิพร้อมให้ความร่วมมือในการผลักดันราคามะพร้าวให้สูงขึ้น โดยประกาศราคารับซื้อเนื้อมะพร้าวขาวสูงขึ้นนำตลาดจากปัจจุบันรับซื้อที่ราคา กก. ละ 14 บาท/กก. ปรับเพิ่มสูงขึ้นอีก 2 บาท/กก. เป็น 16 บาท/กก. ในสัปดาห์แรก (6 ส.ค.55) และปรับเพิ่มทุกสัปดาห์ ๆ ละ 1 บาท/กก. จนถึงวันที่ 3 กันยายน 2555 เป็น 20 บาท/กก. ซึ่งทำให้ราคามะพร้าวผลปัจจุบันมีแนวโน้มปรับตัวสูงขึ้น

(2) ให้จังหวัดแหล่งผลิตกำกับดูแลส่วนเหลือการตลาดของล้ง ให้กำหนดราคารับซื้อเนื้อมะพร้าวขาวและมะพร้าวผลจากเกษตรกร ให้สอดคล้องกับราคาเนื้อมะพร้าวขาวที่โรงงานกะทิลรับซื้อ โดยให้ล้งหักค่าใช้จ่ายในการรับซื้อ/แปรรูปเนื้อมะพร้าวขาวในอัตรา กก.ละ 4 บาท ซึ่งเป็นค่าใช้จ่ายที่เหมาะสม เนื่องจากล้งจะมีรายได้จากการขายผลพลอยได้อื่นในการแปรรูปเพิ่มขึ้น ได้แก่ กะลา 300 กรัม ผิวมะพร้าวสีน้ำตาลในรูปสด 120 กรัม โดยกระทรวงพาณิชย์ได้ออกประกาศคณะกรรมการ กกร. กำหนดราคารับซื้อเนื้อมะพร้าวขาวและมะพร้าวผลเป็นราคาแนะนำ เมื่อ 7 ส.ค.55

(3) ให้ผู้รวบรวมท้องถิ่น (ล้ง) ปรับลดเพิ่มส่วนเหลือการตลาดในการรับซื้อเนื้อมะพร้าวขาวจากเกษตรกรจาก กก.ละ 6-7 บาท ให้เหลือไม่เกิน กก.ละ 4 บาท ซึ่งเป็นอัตราปกติทางการค้า เพื่อให้ราคามะพร้าวผลที่เกษตรกรได้รับอยู่ในระดับที่ใกล้เคียงและเป็นสัดส่วนตามราคาเนื้อมะพร้าวขาว

\*\*กรณีโรงงานกะทิลรับซื้อเนื้อมะพร้าวขาวกก.ละ 14 บาท ล้งจะรับซื้อจากเกษตรกร กก.ละ 6-7 บาท คิดเป็นราคามะพร้าวผลละ 2.67-3 บาท (มะพร้าว 3 ผล แปรรูปได้เนื้อมะพร้าวขาว 1 กก.) หากหักส่วนเหลือการตลาดกก.ละ 4 บาท เกษตรกรจะขายมะพร้าวได้ผลละ 3.33 บาท

### 7.1.2 สำนักงานเศรษฐกิจการเกษตร

(1) ดำเนินการประชุมคณะกรรมการพืชน้ำมันและน้ำมันพืช ในวันที่ 6 สิงหาคม 2555 พิจารณาแนวทางช่วยเหลือเกษตรกรผู้ปลูกมะพร้าวเพื่อเสนอ คชก.

(2) คณะกรรมการ คชก. ได้มีการประชุมเมื่อ 27 สิงหาคม 2555 อนุมัติเงินจากกองทุนรวมฯ จำนวน 66.87 ล้านบาท ให้กระทรวงเกษตรและสหกรณ์ ไปดำเนินการแทรกแซงและรับซื้อมะพร้าวแห้งในราคา กก.ละ 21 บาท ในแหล่งผลิต 10 จังหวัด ปริมาณรับซื้อ 9,000 ตัน โดยให้เริ่มดำเนินการตั้งแต่วันที่ 1 กันยายน - พฤศจิกายน 2555

(3) สตค. ได้เชิญประชุมหน่วยงานที่เกี่ยวข้องและจังหวัดแหล่งผลิตมะพร้าว เมื่อวันที่ 30

สิงหาคม 2555 เพื่อชี้แจงแนวทางปฏิบัติการรับซื้อเนื้อมะพร้าวแห้งจากเกษตรกรตามโครงการฯ

## 7.2 มาตรการแก้ไขปัญหาในอดีต

### 7.2.1 ปี 2543

มติคณะกรรมการ คชก. เมื่อ 10 พ.ค.43, 15 มิ.ย.43, 5 ก.ย.43 และ 1 พ.ย.43 อนุมัติ

๑ เงินทุนหมุนเวียนปลอดดอกเบี้ยจำนวน 170 ล้านบาท ให้ อคส. แทรกแซงรับซื้อเนื้อมะพร้าวแห้ง 90% จากเกษตรกร สถาบันเกษตรกร เพื่อจำหน่ายต่อไป

๑ กำหนดราคาเป้าหมายนำเนื้อมะพร้าวแห้ง 90% (ทับสะเก) กก.ละ 10.74 บาท ส่วนแหล่งผลิตอื่นให้กำหนดโดยเทียบเคียงจากฐานราคาเป้าหมายนำเนื้อมะพร้าวแห้ง 90% (ทับสะเก) ด้วยวิธีคำนวณราคาในแต่ละจังหวัดเพิ่ม-ลดได้ตามสัดส่วนราคาตลาดและคุณภาพสินค้า

๑ ปรับลดราคาแทรกแซงรับซื้อเนื้อมะพร้าวแห้ง 90% (ทับสะเก) เหลือ กก.ละ 7.64 บาท สำหรับแหล่งผลิตอื่นให้ปรับเพิ่ม-ลดตามสัดส่วนราคาตลาดและคุณภาพสินค้า

๑ ระยะเวลารับซื้อ มิ.ย.-พ.ย.43

๑ ระยะเวลาโครงการ มิ.ย.43-ก.พ.44

● ประกาศ อคส. เมื่อ 30 มิ.ย.43 (มติคชก. 15 มิ.ย.43) \*\* ประกาศอคส. เมื่อ 10 พ.ย.43 (มติคชก. 1 พ.ย.43)

#### ผลการดำเนินงาน

การรับซื้อ-ขาย	ปริมาณ (ตัน)	ราคาซื้อ (บาท/กก.)	มูลค่า (ล้านบาท)
จ.ประจวบฯ	5,396	10.74* , 7.64**	56.21
จ.ชุมพร	5,719	10.00 , 7.11	55.57
จ.นครศรีฯ	4,135	9.37 , 6.67	38.50
จ.สุราษฎร์ธานี	5,295	9.37 , 6.67	48.87
รวม	20,545	9.89 , 7.02	199.15

#### การจำหน่าย อคส. ประมูลจำหน่ายภายในประเทศทั้งหมด

สรุปการซื้อ-ขาย	ปริมาณ (ตัน)	ราคาเฉลี่ย(บาท/กก.)	มูลค่า (ล้านบาท)
การรับซื้อ ( มิ.ย. – พ.ย.43)	20,545	9.69	199.15
การจำหน่าย (ก.ย.43 – ก.พ.44)	20,545	4.37	89.76
ขาดทุนราคา	-	5.32	109.39
ค่าใช้จ่ายทั้งสิ้น	-	0.35	7.24
ต้นทุนทั้งโครงการ	-	5.67	116.63

### 7.2 ปี 2544

มติคณะกรรมการ คชก. เมื่อ 22 มี.ค.44 1) อนุมัติเงินทุนจำนวน 125 ล้านบาท ให้ อคส. ดำเนินการแทรกแซงตลาดรับซื้อเนื้อมะพร้าวแห้ง 90% จากเกษตรกรรายย่อยแล้วส่งออก หรือจำหน่ายให้กับผู้ซื้อเพื่อนำไปส่งออก หรือสกัดน้ำมันมะพร้าวแล้วส่งออกทันที ปริมาณแทรกแซง 20,000 ตัน 2) กำหนดราคาเป้าหมายนำเนื้อมะพร้าวแห้ง 90% (ทับสะเก) กก.ละ 8.00 บาท และราคารับซื้อเนื้อมะพร้าวแห้ง 90% (ทับสะเก) กก.ละ 6.00 บาท สำหรับแหล่งผลิตอื่นให้กำหนดโดยเทียบเคียงจากฐานราคาเป้าหมายนำเนื้อมะพร้าวแห้ง 90%(ทับสะเก) ด้วยวิธีคำนวณราคาในแต่ละจังหวัด เพิ่ม-ลด ได้ตามสัดส่วนราคาตลาดและคุณภาพสินค้า 3) ระยะเวลารับซื้อ มี.ค.-ส.ค.44 4) ระยะเวลาโครงการ มี.ค.-ต.ค.44



ผลการดำเนินงาน เนื่องจากราคาน้ำมันมะพร้าวแห้ง 90% มีแนวโน้มสูงขึ้นใกล้เคียงกับราคาซื้อขายที่คชก.กำหนด (กก.ละ 6.00 บาท) จึงได้ชะลอการรับซื้อไว้จนถึงสิ้นสุทธระยะเวลาโครงการเดือน ต.ค.44 เนื่องจากราคาอยู่ในเกณฑ์ดี

7.3 การแก้ไขปัญหาให้มีมะพร้าวเพียงพอต่อความต้องการใช้ในปี 2553 กรมการค้าภายในได้จัดประชุมผู้เกี่ยวข้อง (30 พฤศจิกายน 53)มติที่ประชุม กำหนดแนวทางแก้ไขปัญหา ดังนี้ 1) ระยะสั้น กรมการค้าต่างประเทศเร่งรัดดำเนินการนำประกาศกระทรวงพาณิชย์ เรื่อง การนำเมล็ดถั่วเหลือง มะพร้าว เนื้อมะพร้าวแห้ง และน้ำมันมะพร้าว เข้ามาในราชอาณาจักรตามความตกลงเขตการค้าเสรีอาเซียน และประกาศกรมการค้าต่างประเทศ เรื่องหลักเกณฑ์วิธีการ และเงื่อนไขในการขอและการออกหนังสือรับรองแสดงการได้รับสิทธิในการยกเว้นภาษีทั้งหมดหรือบางส่วน ลงในราชกิจจานุเบกษา เพื่อให้สามารถนำเข้ามะพร้าวภายใต้กรอบ AFTA ได้ทันในช่วงปลายเดือนธันวาคม 53 ซึ่งอัตราอากรภายใต้กรอบ AFTA มะพร้าวผล มะพร้าวฝอย น้ำมันมะพร้าว ไม่จำกัดปริมาณนำเข้า ภาษี 0% เนื้อมะพร้าวแห้งไม่จำกัดปริมาณนำเข้าภาษี 5 % 2) ระยะยาว (1) เสนอคณะกรรมการพืชน้ำมันและน้ำมันพืชพิจารณากำหนดแผนการส่งเสริมการปลูกมะพร้าวให้เป็นรูปธรรม เพื่อรองรับนโยบายส่งเสริมครัวไทยสู่ครัวโลก (2) กรมวิชาการเกษตรประสานเวียดนาม พม่า ขอให้ส่งรายการศัตรูพืชและการบริหารจัดการการจำกัดศัตรูพืช เพื่อให้กรมวิชาการวิเคราะห์ความเสี่ยง ซึ่งจะทำให้ไทยมีแหล่งนำเข้าเพิ่มขึ้น ขณะนี้มีประเทศที่ผ่านการวิเคราะห์ความเสี่ยงจากกรมวิชาการเกษตรเพียงประเทศเดียวคืออินโดนีเซีย (3) กรมส่งเสริมการเกษตรส่งเสริมการขยายการผลิตมะพร้าว โดยสนับสนุนมะพร้าวพันธุ์ดีที่ให้ผลผลิตสูง คุณภาพดีเพื่อทดแทนมะพร้าวพันธุ์ดั้งเดิม

#### ผลการดำเนินการแก้ไขปัญหามะพร้าว

1) การนำเข้ามะพร้าว กรมการค้าต่างประเทศได้ดำเนินการนำประกาศกระทรวงพาณิชย์ และประกาศของกรมการค้าต่างประเทศเรื่องการนำเข้ามะพร้าวภายใต้กรอบ AFTA ปี 2554 ลงประกาศในราชกิจจานุเบกษาแล้ว เมื่อวันที่ 23 ธันวาคม 2553 สำหรับปี 2555 กรอบ WTO มะพร้าวผล มีผู้ขึ้นทะเบียนเป็นผู้นำเข้ามะพร้าวผลภายใต้กรอบ WTO นอกโควตา 9 ราย ขึ้นทะเบียนเป็นผู้นำเข้ามะพร้าวฝอย นอกโควตา 7 ราย ขึ้นทะเบียนเป็นผู้นำเข้าน้ำมันมะพร้าว นอกโควตา 5 ราย ส่วนการนำเข้าในโควตา WTO รอการพิจารณาของคณะกรรมการพืชน้ำมันและน้ำมันพืช ส่วนการนำเข้าภายใต้กรอบ AFTA สินค้ามะพร้าว มีผู้ขึ้นทะเบียนเป็นผู้นำเข้า 18 ราย มะพร้าวฝอย มีผู้ขึ้นทะเบียนเป็นผู้นำเข้า 5 ราย น้ำมันมะพร้าวมีผู้ขึ้นทะเบียนเป็นผู้นำเข้า ภายใต้กรอบ FTA 7 ราย

2) การวิเคราะห์ความเสี่ยงศัตรูพืชและการบริหารจัดการการกำจัดศัตรูพืช กรมวิชาการเกษตรได้วิเคราะห์ความเสี่ยงศัตรูพืชของมะพร้าวผลของ ประเทศมาเลเซีย เวียดนาม อินโดนีเซีย และเสนอผ่านอนุกรรมการด้านการนำเข้าสิ่งต้องห้ามเพื่อการค้าและเพื่อกิจการอื่นแล้ว และนำเสนอผ่านคณะกรรมการกักพืชแล้ว ขณะนี้กรมวิชาการเกษตรได้ประกาศกำหนดเงื่อนไขการนำเข้ามะพร้าวจากสาธารณรัฐสังคมนิยมเวียดนาม มาเลเซีย และ สาธารณรัฐอินโดนีเซีย พ.ศ. 2554 ลงวันที่ 27 เมษายน 2554 และได้ลงประกาศในราชกิจจานุเบกษาแล้ว ดังนั้นธุรกิจโรงงานแปรรูปมะพร้าว ประสงค์จะนำเข้าผลมะพร้าวแก่ปอกเปลือก เนื้อมะพร้าวสด เนื้อมะพร้าวแห้ง จะต้องดำเนินการให้เป็นไปตามเงื่อนไขในการนำเข้าตามประกาศของกรมวิชาการเกษตรด้วย ส่วนการส่งเสริมการขยายการผลิตมะพร้าว กรมส่งเสริมการเกษตรจะได้ยกร่าง โครงการเพิ่มประสิทธิภาพการผลิตมะพร้าวเพื่อเสนอกระทรวงเกษตรและสหกรณ์พิจารณาต่อไป

3) การแก้ไขผลผลิตมะพร้าวไม่เพียงพอต่อความต้องการใช้ ในประเทศ กระทรวงเกษตรและสหกรณ์ได้แต่งตั้งคณะกรรมการจัดทำยุทธศาสตร์มะพร้าว ประกอบด้วย หัวหน้ากลุ่มภารกิจด้านส่งเสริมและพัฒนาเกษตรกรและระบบสหกรณ์ เป็นประธาน อธิบดีกรมส่งเสริมการเกษตร เป็นรองประธาน กรรมการ

ประกอบด้วย หัวหน้าส่วนราชการ หรือ ผู้แทนจาก สำนักงานประมง กรมพัฒนาที่ดิน กรมวิชาการเกษตร กรมส่งเสริมสหกรณ์ สำนักงานเศรษฐกิจการเกษตร กรมการค้าต่างประเทศ กรมการค้าภายใน สำนักงานเศรษฐกิจอุตสาหกรรม ธนาคารเพื่อการเกษตรและสหกรณ์การเกษตร นายกษมาคมชาวสวนมะพร้าวแห่งประเทศไทย ประธานกรรมการสหกรณ์ชาวสวนมะพร้าวประจวบคีรีขันธ์ จำกัด และ ภาคเอกชนที่เกี่ยวข้อง โดยมี ผู้อำนวยการสำนักส่งเสริมและจัดการสินค้าเกษตร กรมส่งเสริมการเกษตร เป็นกรรมการและเลขานุการ ผู้แทนสำนักงานเศรษฐกิจการเกษตร เป็นกรรมการและผู้ช่วยเลขานุการ ผู้เชี่ยวชาญด้านส่งเสริมและจัดการการผลิตไม้ผล ไม้ยืนต้น และยางพารา กรมส่งเสริมการเกษตร เป็นกรรมการและผู้ช่วยเลขานุการ เพื่อยกร่าง ยุทธศาสตร์มะพร้าวปี 2555 – 2559 ขณะนี้ ได้ยกร่างยุทธศาสตร์มะพร้าวเสร็จสิ้นแล้ว และได้มีการส่งร่าง ยุทธศาสตร์ให้ฝ่ายเลขานุการ คณะกรรมการพืชน้ำมันและน้ำมันพืช เพื่อเสนอคณะกรรมการฯ ชุดดังกล่าว พิจารณาต่อไป

## 8. มาตรการรองรับการเปิดตลาด สินค้ามะพร้าว

### 8.1 การเปิดตลาดภายใต้ AFTA และ WTO

คณะกรรมการพืชน้ำมันและน้ำมันพืช ได้กำหนดมาตรการบริหารการนำเข้าปี 2555 และ 2556 ดังนี้

#### การนำเข้าภายใต้กรอบ AFTA

- ผู้นำเข้าต้องขอหนังสือรับรองแสดงการได้รับสิทธิในการยกเว้นภาษีทั้งหมดหรือบางส่วนตามกรอบ AFTA การขอและการออกหนังสือรับรองเป็นไปตามหลักเกณฑ์ วิธีการและเงื่อนไขที่กำหนดสำหรับแต่ละสินค้า ตามประกาศกรมการค้าต่างประเทศ เรื่อง หลักเกณฑ์ วิธีการ และเงื่อนไขในการขอและการออกหนังสือรับรองแสดงการได้รับสิทธิในการยกเว้นภาษีทั้งหมดหรือบางส่วน สำหรับเมล็ดถั่วเหลือง มะพร้าว เนื้อมะพร้าวแห้ง และน้ำมันมะพร้าวที่นำเข้ามาในราชอาณาจักรตามความตกลงเขตการค้าเสรีอาเซียน พ.ศ. 2553
- ต้องเป็นผู้ขึ้นทะเบียนเป็นผู้นำเข้ากับกรมการค้าต่างประเทศ
- กำหนดช่วงเวลานำเข้าภายใต้ AFTA เดือน พ.ย. 55 - พ.ค. 56 และ พ.ย. 56 – พ.ค. 57

#### การเปิดตลาดนำเข้ามะพร้าวและผลิตภัณฑ์ ปี 2555-2556

	AFTA		WTO ในโควตา		WTO นอกโควตา	
	ปริมาณ	อากร	ปริมาณ	อากร	ปริมาณ	อากร
มะพร้าวผล	ยกเลิก โควตา	0%	2,317 ตัน	20 %	ไม่ผูกพัน	54%
มะพร้าวเป็นฝอย	ยกเลิก โควตา	0%	110 ตัน	20%	ไม่ผูกพัน	54%
น้ำมันมะพร้าว	ยกเลิก โควตา	0%	410 ตัน	20%	ไม่ผูกพัน	52%
เนื้อมะพร้าวแห้ง	ยกเลิก โควตา	5%	1,157 ตัน	20%	ไม่ผูกพัน	36%

#### การบริหารการนำเข้าในโควตา WTO

- ผู้นำเข้าต้องขอหนังสือรับรองจาก กรมการค้าต่างประเทศ โดยผู้นำเข้าต้องมีคุณสมบัติ
  - 1) นิติบุคคลและเป็นโรงงานที่ใช้มะพร้าวเป็นวัตถุดิบในการผลิตของตนเอง
  - 2) เปิดดำเนินการอยู่ในปัจจุบัน
  - 3) มีประวัตินำเข้าย้อนหลัง 3 ปี (เฉพาะมะพร้าวฝอย)
- กำหนดช่วงเวลาในการนำเข้าในโควตา WTO เดือน พ.ย.55- พ.ค.56 และ พ.ย.56 – พ.ค. 57 (เว้นมะพร้าวฝอย ให้นำเข้าได้ตลอดทั้งปี)

- 7.2 เพิ่มประสิทธิภาพการค้าในประเทศ ให้ผู้ซื้อปิดป้ายแสดงราคารับซื้อมะพร้าวผล เนื้อมะพร้าวแห้ง
- 8.2 เพิ่มประสิทธิภาพการค้าในประเทศ ให้ผู้ซื้อปิดป้ายแสดงราคารับซื้อมะพร้าวผล เนื้อมะพร้าวแห้ง เพื่อให้เกิดความเป็นธรรมแก่เกษตรกร

---

สำนักส่งเสริมการค้าสินค้าเกษตร กรมการค้าภายใน

12 พฤศจิกายน 2555

## ราคามะพร้าวผลและผลิตภัณฑ์ (ณ แหล่งผลิต และ กทม.)

AG07 : มะพร้าว 51 F : ราคา (ณ แหล่งผลิต กทม.)

	ม.ค.	ก.พ.	มี.ค.	เม.ย.	พ.ค.	มิ.ย.	ก.ค.	ส.ค.	ก.ย.	ต.ค.	พ.ย.	ธ.ค.	เฉลี่ย	เฉลี่ย
<b>1. ราคามะพร้าวผลแก่ ผลใหญ่ทั้งเปลือก (ที่เกษตรกรขายได้ เฉลี่ยทั้งประเทศ) 1/ : บาท/ผล</b>														
ปี 2548	4.35	4.57	4.61	4.44	4.30	4.05	3.90	3.92	3.83	4.30	4.92	6.15	4.45	4.05
ปี 2549	6.96	7.01	7.29	7.09	6.26	5.73	5.16	4.38	4.32	4.76	5.86	5.57	5.87	5.10
ปี 2550	5.50	5.42	4.78	4.53	4.24	3.86	3.55	3.25	3.32	3.61	4.07	4.50	4.22	3.64
ปี 2551	4.45	4.47	5.51	6.08	6.28	6.11	5.92	6.13	6.18	6.47	6.94	6.99	5.96	6.18
ปี 2552	6.73	6.36	6.35	6.54	6.41	5.62	5.47	5.32	5.07	5.29	5.28	5.27	5.81	5.53
ปี 2553	5.22	5.31	5.76	5.88	5.71	5.82	5.65	5.72	6.19	6.54	8.15	11.90	6.49	5.94
ปี 2554	13.48	14.36	14.73	14.26	14.15	13.63	13.04	12.30	12.07	12.16	12.76	12.45	13.28	12.89
ปี 2555	12.83	12.45	10.46	8.59	6.21	4.21	3.21	3.15	3.38	3.34			6.78	3.92
<b>2. ราคามะพร้าวแห้ง 90% (ที่เกษตรกรขายได้ เฉลี่ยทั้งประเทศ) 1/ : บาท/กก.</b>														
ปี 2548	10.23	9.79	9.07	9.64	9.62	9.24	9.17	9.34	8.56	8.52	8.47	9.90	9.30	9.08
ปี 2549	9.64	11.03	11.09	11.03	11.23	11.18	10.62	10.64	10.43	10.46	10.47	10.51	10.69	10.76
ปี 2550	10.70	10.82	10.63	10.58	10.33	10.67	11.53	11.97	11.68	11.05	10.91	12.45	11.11	11.21
ปี 2551	13.29	13.98	15.27	15.31	15.35	15.75	16.94	17.44	17.18	16.70	17.00	17.93	16.01	16.56
ปี 2552	17.74	15.18	15.45	15.73	16.02	15.90	15.75	14.99	14.10	13.00	12.24	12.54	14.89	14.96
ปี 2553	12.71	12.34	12.49	12.54	12.60	12.57	12.14	12.33	13.53	14.61	15.43	15.81	13.26	12.96
ปี 2554	16.52	17.96	18.86	18.92	18.16	17.55	17.83	17.65	14.25	17.98	18.43	18.41	17.71	17.24
ปี 2555	18.15	18.25	16.72	16.48	14.93	12.23	11.70	12.42	10.36	11.63			14.29	12.21
<b>3. ราคามะพร้าวผลใหญ่ ปอกเปลือก (ขายส่ง ณ ตลาด กทม.) 2/ : บาท/ผล</b>														
ปี 2548	8.03	8.75	8.64	7.72	7.07	6.35	6.83	7.64	8.02	10.75	14.57	14.73	9.09	7.78
ปี 2549	15.99	16.25	15.33	13.13	12.28	10.93	9.30	9.25	9.33	10.89	12.66	12.04	12.28	10.33
ปี 2550	11.75	11.45	10.01	8.76	8.03	7.27	6.75	6.75	6.75	7.09	8.25	8.25	8.43	7.11
ปี 2551	8.25	9.08	10.70	11.47	11.83	10.39	10.73	11.55	14.00	15.95	16.15	16.05	12.18	12.41
ปี 2552	14.10	13.36	13.05	12.75	11.92	10.34	10.05	9.75	9.48	9.39	9.75	9.75	11.14	10.16
ปี 2553	10.10	10.53	12.64	13.13	11.65	10.86	10.91	13.20	15.98	20.04	24.24	24.38	14.81	13.77
ปี 2554	24.89	26.55	25.75	25.34	24.13	21.98	20.78	20.18	19.86	24.38	25.77	26.50	23.84	21.89
ปี 2555	26.30	23.45	18.34	15.68	13.10	11.21	9.31	8.50	8.5	8.50			14.29	9.85
<b>4. ราคามะพร้าวขาว (ณ โรงงานกะทิสด กทม.) 2/ : บาท/กก.</b>														
ปี 2548	10.83	12.4	12.90	12.99	11.43	10.25	10.25	10.64	10.89	13.85	21.24	22.61	13.36	11.22
ปี 2549	23.25	23.49	24.08	21.69	20.50	19.55	14.13	13.50	13.50	15.26	19.36	19.17	18.96	16.07
ปี 2550	18.08	16.98	14.03	12.50	11.70	10.05	9.28	9.25	8.78	9.16	10.75	11.08	11.80	9.70
ปี 2551	12.49	15.10	17.23	17.86	18.78	18.77	18.75	19.16	23.00	25.91	25.50	24.70	19.77	20.73
ปี 2552	18.70	16.91	17.31	17.25	15.31	14.07	13.85	13.01	12.48	11.92	12.25	12.25	14.61	13.44
ปี 2553	12.95	14.03	18.36	19.44	18.59	17.93	17.74	19.69	23.00	30.45	36.36	36.50	22.09	21.23
ปี 2554	39.70	43.50	43.50	43.50	42.56	41.50	39.18	33.14	31.95	36.40	36.50	36.50	38.99	37.46
ปี 2555	36.50	34.16	27.91	24.56	20.60	17.21	14.17	15.14	19.14	20.00			22.94	17.71
<b>5. ราคามะพร้าวแห้ง 90% (โรงงานที่บ่มน้ำมันมะพร้าวปริมณฑล) 2/ : บาท/กก.</b>														
ปี 2548	11.29	11.06	11.97	12.17	12.15	12.15	12.31	11.82	11.26	12.20	12.40	12.56	11.95	11.98
ปี 2549	12.94	13.11	13.15	13.15	13.15	13.15	13.15	13.15	13.09	13.05	13.11	13.15	13.11	13.12
ปี 2550	13.25	13.41	13.10	13.07	13.20	13.02	12.70	12.65	12.57	13.01	13.60	13.90	13.12	12.86
ปี 2551	15.26	15.62	17.23	17.44	18.22	19.79	21.39	19.43	19.07	19.20	18.55	17.75	18.25	19.52
ปี 2552	16.04	15.18	16.19	16.25	16.95	16.85	16.18	15.59	14.77	13.75	13.60	13.63	15.42	15.68
ปี 2553	13.85	13.95	14.07	14.10	14.25	14.43	14.84	15.71	16.18	ขาดตลาด	ขาดตลาด	ขาดตลาด	14.60	15.08
ปี 2554	26.21	27.50	27.50	ขาดตลาด	ขาดตลาด	ขาดตลาด	ขาดตลาด	ขาดตลาด	ขาดตลาด	ขาดตลาด	ขาดตลาด	ขาดตลาด	27.07	#DIV/0!
ปี 2555	ขาดตลาด	ขาดตลาด	ขาดตลาด	ขาดตลาด	ขาดตลาด	ขาดตลาด	12.12	10.77	10.5	11.50			11.22	11.22
<b>6. ราคามันมะพร้าวดิบ (ขายส่งตลาดกทม.) 2/ : บาท/กก.</b>														
ปี 2548	21.33	20.49	23.14	23.63	23.48	23.59	23.79	22.70	21.33	23.16	23.45	23.88	22.83	23.01
ปี 2549	25.21	27.17	27.59	27.59	27.36	26.92	25.46	24.25	24.05	23.60	23.83	24.55	25.63	25.27
ปี 2550	25.75	27.76	27.09	27.30	28.04	28.92	27.09	27.09	27.15	29.25	32.57	33.18	28.43	27.92
ปี 2551	36.33	36.88	38.12	38.40	39.34	41.07	44.68	40.02	37.24	36.51	35.72	34.92	38.27	39.81
ปี 2552	33.18	31.47	31.92	32.50	33.53	32.92	31.02	29.68	28.57	25.70	25.09	25.36	30.08	30.24
ปี 2553	26.58	27.09	27.70	28.25	28.64	30.32	31.88	33.82	35.01	ขาดตลาด	ขาดตลาด	ขาดตลาด	29.92	31.93
ปี 2554	ขาดตลาด	ขาดตลาด	ขาดตลาด	63.50	65.50	65.09	61.00	55.26	54.5	54.50	54.50	54.50	58.71	59.31
ปี 2555	51.50	51.50	48.50	42.85	42.50	37.17	33.98	31.91	31.5	31.50			40.29	34.76



## สถิติราคาขายส่ง - ขายปลีก สุกร ปี 2550 - 2555

ปี	ม.ค.	ก.พ.	มี.ค.	เม.ย.	พ.ค.	มิ.ย.	ก.ค.	ส.ค.	ก.ย.	ต.ค.	พ.ย.	ธ.ค.	เฉลี่ย
ราคาขายส่งสุกร นน. 16 กก./ตัว (บาท/ตัว)													
2550	814	800	890	829	700	914	1,175	1,300	1,150	1,064	1,245	1,000	990
2551	1,250	1,760	1,800	1,672	1,321	1,295	1,057	1,290	1,223	1,350	1,400	1,400	1,402
2552	1,470	1,600	1,609	1,819	1,844	1,659	1,500	1,600	1,600	1,600	1,752	1,800	1,654
2553	1,875	1,900	1,900	1,900	1,900	1,900	1,900	1,843	1,718	1,600	1,600	1,600	1,803
2554	1,640	1,932	2,000	2,000	2,000	2,000	2,095	2,400	2,150	1,900	1,750	1,965	1,986
2555	1,630	1,548	1,310	1,465	1,662	1,500	1,500	1,500	1,475	1,200			
ราคาขายส่งสุกรมีชีวิต (ฟาร์ม) ณ แหล่งผลิต (บาท/กก.)													
2550	30.98	32.30	37.88	37.79	37.75	41.07	44.00	46.17	42.80	40.14	45.14	37.20	39.44
2551	48.05	58.55	58.79	57.56	54.61	53.64	51.26	55.95	53.27	55.55	53.30	43.56	53.67
2552	54.15	57.45	58.45	62.06	61.89	58.82	56.05	56.60	56.14	53.17	55.69	57.05	57.29
2553	58.30	61.25	61.50	61.50	61.50	61.50	61.36	59.31	55.73	52.40	53.50	52.25	58.34
2554	53.25	60.18	62.07	68.09	69.50	69.50	73.61	79.86	70.32	59.30	55.82	61.80	65.28
2555	55.05	51.07	50.69	62.15	61.79	57.50	56.41	58.40	54.50	49.55			55.71
ราคาขายปลีกเนื้อแดง (ตัดแต่ง) ตลาด กทม. (บาท/กก.)													
2550	82.36	78.70	82.02	82.50	81.80	83.05	86.88	87.50	84.20	83.64	90.68	87.50	84.24
2551	90.68	115.79	117.50	113.68	110.58	106.19	105.00	110.88	111.14	111.36	106.75	105.00	108.71
2552	109.25	114.47	112.95	121.41	123.06	116.93	110.00	110.00	110.34	105.95	109.40	112.50	113.02
2553	115.00	118.75	115.00	115.00	115.00	115.00	115.00	115.00	110.23	105.00	105.00	105.00	112.42
2554	105.75	116.32	116.63	131.91	134.86	130.00	137.63	150.86	137.39	120.25	118.18	125.75	127.13
2555	119.75	112.98	106.43	122.79	123.45	117.50	115.45	119.75	112.50	106.14			115.67

บาท/กก.

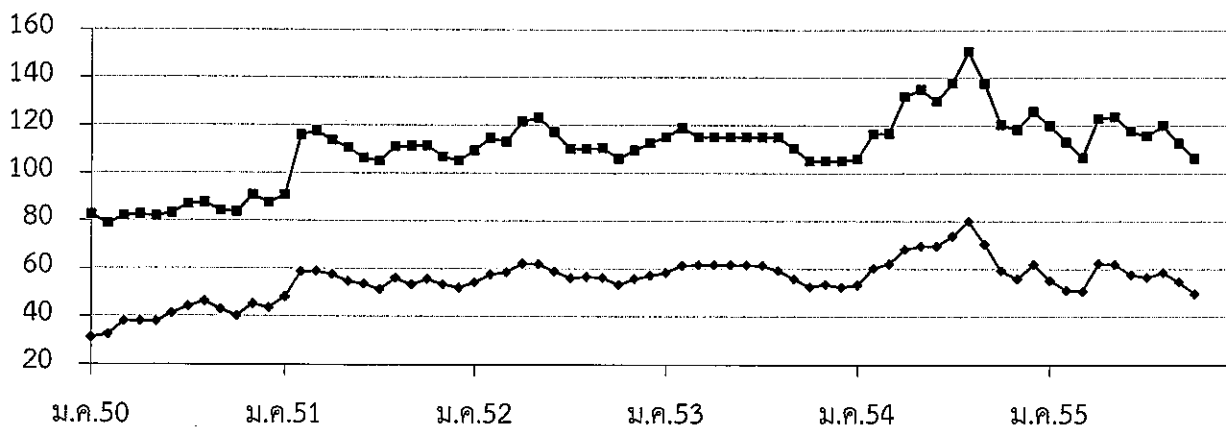

—●— ขายส่งสุกรมีชีวิต

—■— ขายปลีกเนื้อแดง



## สถิติราคาขายส่ง - ขายปลีก ไข่ไก่

ปี 2550 - 2555

ปี	ม.ค.	ก.พ.	มี.ค.	เม.ย.	พ.ค.	มิ.ย.	ก.ค.	ส.ค.	ก.ย.	ต.ค.	พ.ย.	ธ.ค.	เฉลี่ย
ราคาขายส่งลูกไก่ไข่ทั่วไป (บาท/ตัว)													
2550	13.74	16.45	17.50	17.50	18.95	19.50	19.50	19.50	19.50	19.50	19.50	15.68	18.07
2551	8.64	11.70	20.55	21.50	21.50	19.88	15.88	15.50	17.14	17.82	17.00	19.00	17.18
2552	17.50	17.50	19.82	27.30	27.39	26.50	26.50	28.15	28.05	24.64	24.55	25.45	24.45
2553	23.00	24.00	24.22	23.50	26.50	28.41	26.90	25.50	25.50	25.50	25.50	25.50	25.34
2554	25.50	25.50	26.28	27.50	27.50	27.50	27.50	27.50	27.50	26.00	25.50	21.10	26.24
2555	9.80	9.50	8.07	6.50	8.21	10.50	6.64	5.50	8.00	10.50			8.32
ราคาขายส่งไข่ไก่สด คณะ ณ แหล่งผลิต (บาท/ฟอง)													
2550	1.79	1.83	1.74	1.74	1.97	2.00	2.05	2.10	2.17	1.95	1.96	1.74	1.92
2551	1.76	2.16	2.48	2.41	2.43	2.29	2.10	2.28	2.39	2.09	2.16	2.17	2.23
2552	1.84	1.90	2.09	2.42	2.36	2.38	2.46	2.60	2.40	2.13	2.30	2.30	2.27
2553	2.08	2.51	2.38	2.42	2.58	2.76	2.79	2.70	2.60	2.54	2.59	2.60	2.55
2554	2.65	2.70	2.90	3.09	2.94	2.81	2.84	3.00	3.00	3.02	3.19	2.52	2.89
2555	2.14	2.58	2.51	2.18	2.54	2.67	2.29	2.46	2.31	2.15			2.38
ราคาขายปลีกไข่ไก่ เบอร์ 3 ณ ตลาด กทม. (บาท/ฟอง)													
2550	2.15	2.17	2.16	2.16	2.38	2.45	2.45	2.45	2.52	2.34	2.34	2.25	2.32
2551	2.27	2.56	2.82	2.85	2.85	2.75	2.57	2.64	2.84	2.53	2.52	2.59	2.65
2552	2.39	2.45	2.60	2.78	2.79	2.75	2.81	2.95	2.83	2.67	2.70	2.72	2.70
2553	2.59	2.86	2.78	2.77	2.93	3.11	3.14	3.05	2.95	2.95	2.95	2.95	2.92
2554	3.00	3.05	3.25	3.47	3.42	3.26	3.26	3.35	3.35	3.46	3.84	3.07	3.32
2555	2.63	3.03	2.96	2.63	2.99	3.12	2.74	2.91	2.71	2.55			2.83

บาท/ฟอง

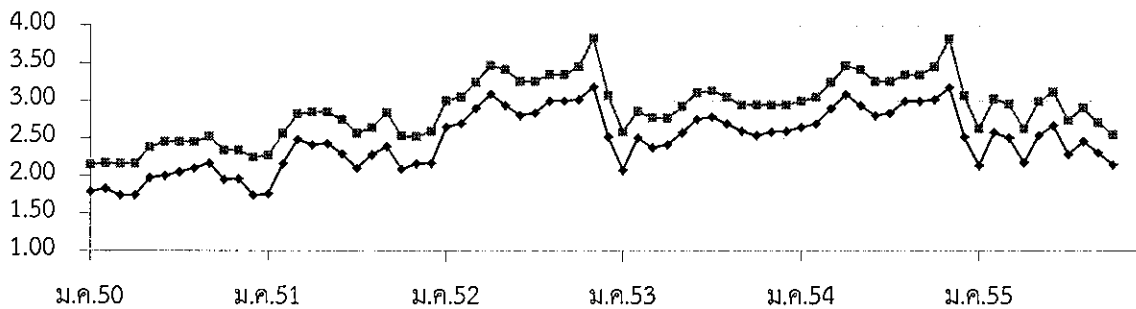

—●— ขายส่งไข่ไก่สด คณะ ณ แหล่งผลิต

—■— ขายปลีกไข่ไก่ เบอร์ 3 กทม.





## สถิติราคาขายส่ง ขายปลีก สินค้าโคเนื้อ

ปี 2551 - 2555

หน่วย : บาท/กก.

ปี	ม.ค.	ก.พ.	มี.ค.	เม.ย.	พ.ค.	มิ.ย.	ก.ค.	ส.ค.	ก.ย.	ต.ค.	พ.ย.	ธ.ค.	เฉลี่ย
ราคาโคเนื้อขนาดกลาง (250 - 350 กก.) ที่เกษตรกรขายได้ที่ไร่นา เฉลี่ยทั้งประเทศ : สศก. (บาท/ตัว)													
2551	13,675	13,309	13,352	13,145	13,156	13,051	13,198	13,217	13,275	13,168	13,148	12,773	13,206
2552	12,844	12,875	13,027	13,330	13,328	13,086	12,997	12,891	12,844	13,035	13,118	13,171	13,046
2553	13,419	13,104	12,736	12,761	12,820	12,808	12,812	12,914	13,182	12,906	13,105	13,409	12,998
2554	12,944	13,083	13,717	14,192	14,248	14,623	15,318	15,624	16,326	16,163	16,204	16,603	14,920
2555	16,653	16,748	16,805	16,859	17,082	17,076	17,232	17,360	17,669	17,873			17,136
ราคาโคเนื้อขนาดกลาง (250 - 350 กก.) ที่เกษตรกรขายได้ที่ไร่นา เฉลี่ยทั้งประเทศ : สศก. (บาท/กก.)													
2551	45.58	44.36	44.51	43.82	43.85	43.50	43.99	44.06	44.25	43.89	43.83	42.58	44.02
2552	42.81	42.92	43.42	44.43	44.43	43.62	43.32	42.97	42.81	43.45	43.73	43.90	43.49
2553	44.73	43.68	42.45	42.54	42.73	42.69	42.71	43.05	43.94	43.02	43.68	44.70	43.33
2554	43.15	43.61	45.72	47.31	47.49	48.74	51.06	52.08	54.42	53.88	54.01	55.34	49.73
2555	55.51	55.83	56.02	56.20	56.94	56.92	57.44	57.87	58.90	59.58			57.12
ราคาขายปลีกเนื้อโค ตลาด กทม. : กรมการค้าภายใน (บาท/กก.)													
2551	117.50	117.50	117.50	117.50	117.50	117.50	117.50	117.50	117.50	117.50	117.50	117.50	117.50
2552	117.50	117.50	117.50	117.50	117.50	117.50	117.50	117.50	117.50	117.50	117.50	117.50	117.50
2553	117.50	117.50	117.50	117.50	117.50	117.50	117.50	117.50	117.50	117.50	117.50	117.50	117.50
2554	117.50	117.50	132.50	132.50	132.50	132.50	132.50	135.45	137.50	137.50	137.50	137.50	131.91
2555	137.50	137.50	137.50	137.50	137.50	137.50	137.50	137.50	137.50	137.50			137.50

โคเนื้อ ณ ไร่นา (บาท/กก.)

ขายปลีกเนื้อโค (บาท/กก.)

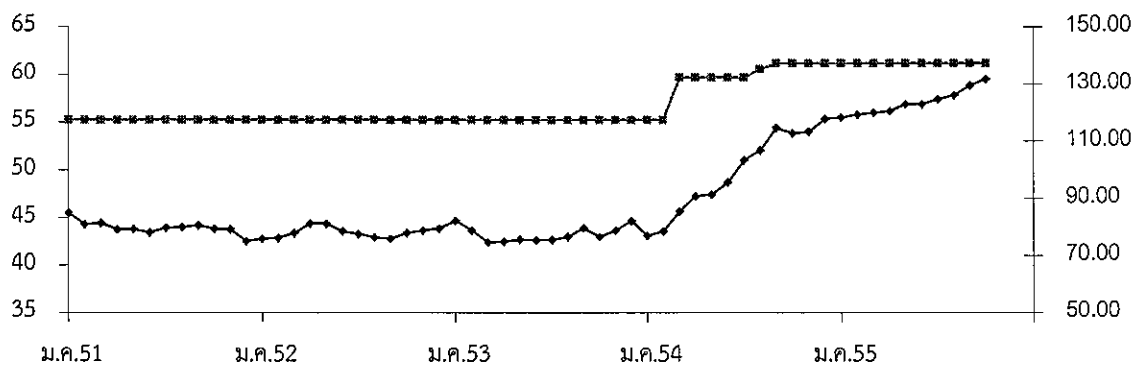

—•— ราคาโคเนื้อ ณ ไร่นา : สศก.

—■— ราคาขายปลีกเนื้อโค ตลาด กทม. : คน.

กรมการค้าภายใน กระทรวงพาณิชย์

## เกลือทะเล

๑. ผลผลิตและความต้องการใช้	ปี ๒๕๕๑	ปี ๒๕๕๒	ปี ๒๕๕๓	ปี ๒๕๕๔	ปี ๒๕๕๕*
ผลผลิตไทย (ตัน)	๙๓๗,๕๔๓	๘๖๕,๘๘๕	๘๘๓,๔๑๙	๗๓๐,๑๕๒	๗๔๔,๐๐๐
ความต้องการใช้ (ตัน)	๙๓๘,๐๘๘	๘๘๕,๒๖๘	๘๘๖,๐๔๓	๕๐๖,๗๐๔	๗๔๖,๖๐๐
การนำเข้า ปริมาณ (ตัน)	๒,๘๖๘	๒๓,๓๐๗	๒,๘๕๘	๒,๘๗๒	๓๑๖
มูลค่า (ล้านบาท)	๘.๔๗๗	๕๗.๑๔๒	๑๒.๖๘๓	๑๒.๓๑๔	๖.๑๑๐ (ม.ค.-ก.ย.)
การส่งออก ปริมาณ (ตัน)	๒,๓๒๓	๓,๙๒๔	๒๓๔	๒๐๗	๑,๑๕๑
มูลค่า (ล้านบาท)	๕.๑๗๐	๑๐.๘๘๖	๒.๓๖๓	๒.๑๔๒	๓.๐๒๘ (ม.ค.-ก.ย.)
๒. ราคา (บาท/ตัน)	๑,๗๘๓	๑,๕๗๖	๙๗๗	๑,๖๕๐	๑,๘๔๙ (ต.ค.-๕๕)
๓. ต้นทุน (บาท/ตัน)	๗๓๓	๗๓๓	๗๔๙	๘๐๖	๘๔๐
* ประมาณการ					

### ๔. สภาพปัญหา/สาเหตุ

๔.๑ ผลผลิตเกลือทะเลจะออกสู่ตลาดพร้อมกันจำนวนมากช่วงฤดูแล้ง (มี.ค.- เม.ย.) ราคาจึงจะปรับลดลง

๔.๒ เกษตรกรรายย่อยที่ไม่มียุ้งฉางสำหรับเก็บรักษาผลผลิต ต้องจำหน่ายผลผลิตก่อนฤดูฝน ทำให้ได้รับราคาต่ำ

๔.๓ กลุ่มเกษตรกรขาดเงินทุนหมุนเวียนในการรวบรวมรับซื้อเกลือจากสมาชิก

๔.๔ ภาคอุตสาหกรรมมีความต้องการใช้เกลือสินเธาว์ทดแทนเกลือทะเลมากขึ้น เนื่องจากเกลือสินเธาว์มีคุณสมบัติที่เหมาะสมสำหรับการใช้ในอุตสาหกรรมมากกว่าเกลือทะเล

### ๕. ชื่อเรียกร้องและมาตรการแก้ไขปัญหา ปี ๒๕๕๔/๕๕

๕.๑ จ.เพชรบุรี ขอรับการสนับสนุนเงินจ่ายขาดจากกองทุนรวมฯ วงเงิน ๑.๓๒๓ ล้านบาท เพื่อชดเชยดอกเบี้ยเงินกู้ยืมร้อยละ ๓ สำหรับการกู้ยืมเงินตามโครงการช่วยเหลือเกษตรกรชาวนาเกลือจังหวัดเพชรบุรี เพื่อชะลอการจำหน่ายผลผลิตเกลือทะเล และเพื่อสร้าง/ยุ้งฉาง/ปรับปรุงยุ้งฉางเก็บเกลือทะเล ระยะเวลา ๘ เดือน (เม.ย.-พ.ย.๕๕) : คชก.อนุมัติ (๒๔ ก.พ.๕๕) ผลดำเนินการ ณ ๓๑ ตุลาคม ๒๕๕๕ มีเกษตรกรเข้าร่วมโครงการ ๖๗ ราย วงเงินกู้ ๑๕.๒๓๔ ล้านบาท

๕.๒ ประธานสหกรณ์กรุงเทพฯ จำกัด กับพวก ขอรับการสนับสนุนเงินกู้ยืมปลอดดอกเบี้ยจากกองทุนรวมฯ จำนวน ๔๒ ล้านบาท เพื่อดำเนินการรับจำหน่ายเกลือสมุทร : ขณะนี้อยู่ระหว่างประสานกรมส่งเสริมสหกรณ์พิจารณา ดำเนินการตามระเบียบ คชก.และตรวจสอบสถานภาพผู้เข้าร่วมโครงการ ตามมติ คชก. (๒๑ พ.ย.๕๕) ก่อนเสนอ คชก. ต่อไป

### ๖. สถานการณ์ปัจจุบัน

เกษตรกรทยอยนำผลผลิตในยุ้งฉางออกสู่ตลาดเพิ่มขึ้น ขณะที่ผู้ประกอบการส่วนใหญ่มีความต้องการผลผลิตเพื่อเก็บสต็อกไว้เช่นกัน ราคาเกษตรกรขายได้ ณ แหล่งผลิตสำคัญจังหวัดเพชรบุรี สมุทรสาคร และสมุทรสงคราม เดือนตุลาคม ๒๕๕๕ เฉลี่ยตันละ ๑,๘๔๙ บาท ลดลงจากเดือนก่อนร้อยละ ๐.๔๗

### ๗. แนวโน้มสถานการณ์

เกษตรกรอยู่ระหว่างรอเตรียมปรับพื้นที่ เพื่อทำการผลิตเกลือฤดูกาลใหม่หลังจากหมดฤดูฝนในช่วงปลายเดือนตุลาคม ๒๕๕๕ คาดว่าแนวโน้มราคาอยู่ในเกณฑ์ดี

\*\*\*\*\*

## ราคาเกลือทะเลที่เกษตรกรขายได้

หน่วย : บาท/ตัน

ปี	ม.ค.	ก.พ.	มี.ค.	เม.ย.	พ.ค.	มิ.ย.	ก.ค.	ส.ค.	ก.ย.	ต.ค.	พ.ย.	ธ.ค.	เฉลี่ย
2549	800	796	788	789	708	667	711	753	778	767	782	839	765
2550	964	810	660	539	711	954	1,035	1,054	1,093	1,111	1,100	1,050	923
2551	983	961	989	1,049	1,517	2,056	2,233	2,238	2,250	2,250	2,342	2,533	1,783
2552	1,731	1,003	1,058	1,133	1,672	2,114	2,091	1,958	1,847	1,575	1,422	1,304	1,576
2553	1,089	1,303	1,140	1,047	858	807	969	969	937	889	850	867	977
2554	831	822	940	1,694	1,550	1,771	1,933	1,978	2,011	2,022	2,102	2,144	1,650
2555	1,744	1,442	1,603	1,747	1,673	1,908	1,878	1,878	1,903	1,849			1,763

หมายเหตุ : เป็นราคาเฉลี่ยเกษตรกรขายได้จังหวัดเพชรบุรี สมุทรสาคร และสมุทรสงคราม

ที่มา : สำนักงานการค้าภายในจังหวัดเพชรบุรี สมุทรสาคร และสมุทรสงคราม

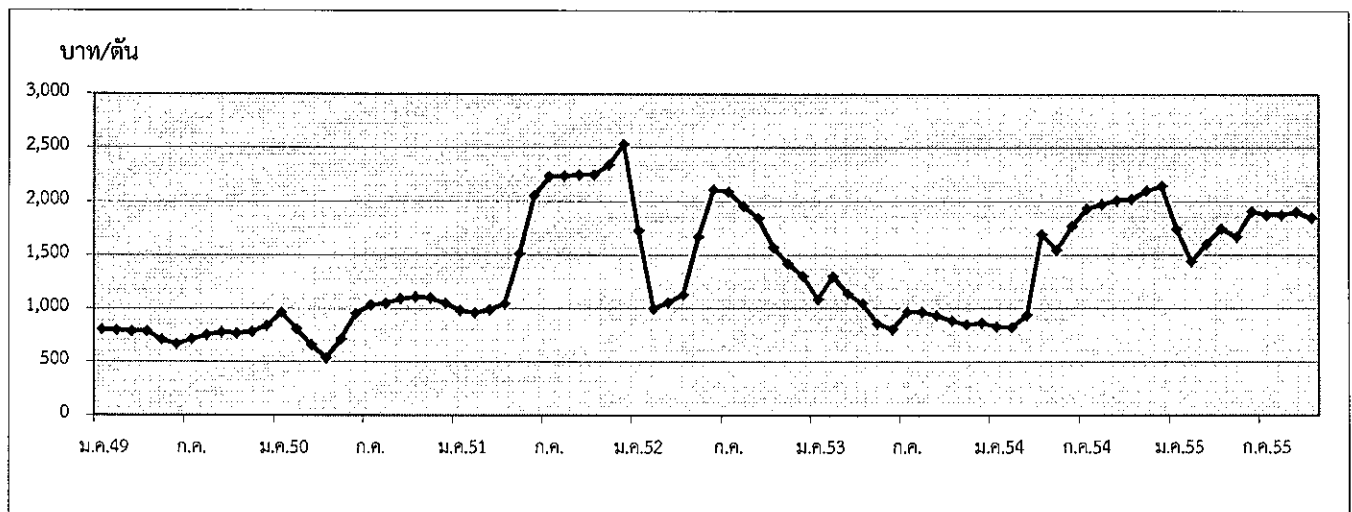

กรมการค้าภายใน กระทรวงพาณิชย์

พฤศจิกายน 2555

## ถั่วเหลือง

1. ผลผลิตและการใช้ (ล้านตัน)	ปี 51/52	ปี 52/53	ปี 53/54	ปี 54/55	ปี 55/56
1.1 ผลผลิตพืชน้ำมันโลก	396.690	444.960	456.640	438.340	457.700 (ตค.55)
1.2 ผลผลิตถั่วเหลือง					
1.2.1 โลก	211.636	261.086	264.676	238.111 (ประมาณการ)	264.283 (ประมาณการ)
1.2.2 ไทย	0.187	0.176	0.152	0.109	0.105
- ถั่วฤดูแล้ง	0.135	0.124	0.106	0.089	0.087
- ถั่วฤดูฝน	0.052	0.052	0.046	0.020	0.019 (ประมาณการ)
1.3 ความต้องการใช้ (สกก.)	1.721	1.988	2.039	2.111	2.130 (ประมาณการ)
	ปี 51	ปี 52	ปี 53	ปี 54	ปี 55
1.4 นำเข้า	1.723	1.535	1.819	1.994	1.463 (ม.ค.-ก.ย.55)
1.5 ส่งออก	0.0012	0.0013	0.0010	0.0026	0.0016
ไทยนำเข้าจาก	บราซิล 62% สหรัฐอเมริกา 24% อาร์เจนตินา 11% แคนาดา 1% กัมพูชา 1%				
ไทยส่งออกไป	กัมพูชา 58% เวียดนาม 18% มาเลเซีย 8% สหรัฐอเมริกา 6% ฟิลิปปินส์ 5%				
	อินโดนีเซีย 3% ฮองกง 1%				
Contract Farming	จัดทำแผนการลงทุนโดยคณะกรรมการจัดทำแผนการลงทุนเกษตรแบบมีสัญญาทั่วประเทศเพื่อนบ้าน กรมการค้าต่างประเทศ				
	เป้าหมาย (ผ่านคณะ กก.)		นำเข้าจริง		
	ปี 50/51 = 59,030 ตัน		พม่า - ลาว -	กัมพูชา 4,968 ตัน	
	ปี 51/52 = 199,163 ตัน		พม่า - ลาว 2,087	กัมพูชา 197,076 ตัน	
	ปี 2555 = 100,000 ตัน				
	ปี 51/52	ปี 52/53	ปี 53/54	ปี 54/55	ปี 55/56

2. ต้นทุนการผลิต (บาท/กก.)	11.64	11.69	11.35	12.50	13.27
----------------------------	-------	-------	-------	-------	-------

## 3. แหล่งผลิตสำคัญ ปี 55 (ก.ย.55)

จังหวัด	พื้นที่ (ไร่)	ผลผลิต		ผลผลิต/ไร่ (กก.)
		(ตัน)	%	
1 เชียงใหม่	74,320	21,215	20	285
2 แม่ฮ่องสอน	54,030	16,040	15	297
3 แพร่	58,895	13,965	13	237
4 เลย	28,575	7,900	8	276
5 น่าน	26,745	6,650	6	249
6 ชัยภูมิ	26,110	6,390	6	245
7 เชียงราย	25,230	5,775	5	229
8 ขอนแก่น	21,535	5,580	5	259
9 ดาก	19,980	5,420	5	271
10 ลำปาง	21,595	5,405	5	250
11 อื่นๆ	44,435	11,060	10	263
รวมทั้งประเทศ	401,450	105,400	100	263

4. ราคา (บาท/กก.)	ปี 2551	ปี 2552	ปี 2553	ปี 2554	ปี 2555	
					ก.ย.	ต.ค.
4.1 เกษตรกรขายได้ (คละ)	17.51	14.37	14.42	14.85	-	17.50
4.2 ขายส่ง กทม.						
- เกษตรแปรรูปอาหาร	23.35	21.83	20.50	21.95	26.50	26.50
- เกษตรผลิตอาหารสัตว์	21.50	20.55	19.19	20.36	25.50	25.50
- เกษตรสกัดน้ำมัน	18.48	16.50	15.31	16.17	20.55	20.55
4.3 ซื้อขายล่วงหน้าตลาดชิคาโก (US. No.2)						
- บาท/กก.	15.12	13.05	12.22	14.69	19.15	17.44
- เหรียญสหรัฐ/ตัน	453.47	378.70	384.53	484.03	615.19	565.66

## 5. สภาพปัญหา/สาเหตุ

ผลผลิตเมล็ดถั่วเหลืองในประเทศมีไม่เพียงพอกับความต้องการใช้ต้องนำเข้าจากต่างประเทศร้อยละ 95 เพื่อใช้ในอุตสาหกรรมการสกัดน้ำมันพืช การผลิตอาหารสัตว์ และการแปรรูปผลิตภัณฑ์อาหารต่าง ๆ

## 6. มาตรการแก้ไขปัญหา

การกำหนดนโยบายและมาตรการนำเข้าเมล็ดถั่วเหลือง เป็นอำนาจหน้าที่ของคณะกรรมการพืช น้ำมันและน้ำมันพืช ซึ่งได้รับการแต่งตั้งจากคณะรัฐมนตรี โดยมีรองนายกรัฐมนตรี (ที่นายกรัฐมนตรีมอบหมาย) เป็นประธาน ผู้แทนจากหน่วยราชการและเอกชนที่เกี่ยวข้องเป็นกรรมการ เลขานุการสำนักงานเศรษฐกิจการเกษตร เป็นกรรมการและเลขานุการ

### นโยบายและมาตรการนำเข้าเมล็ดถั่วเหลือง ปี 2554-56

คณะรัฐมนตรีมีมติ (25 พ.ย.53) เห็นชอบตามมติคณะกรรมการพืชน้ำมันและน้ำมันพืช (21 ต.ค.53) กำหนดมาตรการนำเข้าไว้ดังนี้

#### 6.1 ภายใต้กรอบองค์การการค้าโลก (WTO)

##### 1) การขยายระยะเวลาเปิดตลาดนำเข้า

1.1) ขยายระยะเวลาเปิดตลาดเมล็ดถั่วเหลืองจากคราวละ 1 ปี เป็นคราวละ 3 ปี โดยปี 2554-56 นำเข้าได้ไม่จำกัดปริมาณและช่วงเวลานำเข้า อัตราภาษีนำเข้าในโควตาร้อยละ 0 นอกโควตาร้อยละ 80

1.2) ให้คณะกรรมการพืชน้ำมันและน้ำมันพืชกำหนดแนวทางและมาตรการการบริหารการนำเข้าปีต่อปี และเสนอคณะรัฐมนตรีเพื่อทราบ

##### 2) แนวทางและมาตรการการบริหารการนำเข้า ปี 2555

2.1) ผู้มีสิทธินำเข้าในโควตารวม 16 ราย คือ 1. สมาคมผู้ผลิตน้ำมันถั่วเหลืองและรำข้าว 2. สมาคมผู้ผลิตอาหารสัตว์ไทย 3. สมาคมส่งเสริมผู้ใช้วัตถุดิบอาหารสัตว์ 4. สมาคมปศุสัตว์ไทย 5. สมาคมผู้เลี้ยงไก่เนื้อเพื่อการส่งออก 6. สมาคมผู้ผลิตไก่เพื่อส่งออกไทย 7. บริษัท กรีนสปอต จำกัด 8. บริษัท แลคตาซอย จำกัด 9. บริษัท ไทยเทพรสผลิตภัณฑ์อาหาร จำกัด (มหาชน) 10. บริษัท แครี่ พลัส จำกัด 11. บริษัท ไทยซิม จำกัด 12. ห้างหุ้นส่วนจำกัดคิคโลเคน 13. สมาคมผู้ค้าสินค้าเกษตรกับประเทศเพื่อนบ้าน 14. บมจ.อาหารสากล 15. บริษัท นอร์ธเทอร์น ฟู้ด คอมเพล็กซ์ จำกัด 16. บริษัท เอคิควาย ซอส จำกัด หากมีผู้ยื่นขอสิทธิรายใหม่ให้คณะกรรมการ กำกับ ดูแลเมล็ดถั่วเหลืองเป็นผู้พิจารณา และแจ้งคณะกรรมการพืชน้ำมันและน้ำมันพืชทราบ

##### 2.2) ผู้มีสิทธินำเข้าให้การสนับสนุนและส่งเสริมการผลิตถั่วเหลืองภายในประเทศ ดังนี้

(1) รับซื้อผลผลิตเมล็ดถั่วเหลืองที่ผลิตได้ภายในประเทศในราคาตามกลไกตลาด แต่ไม่ต่ำกว่าราคาขั้นต่ำตามชั้นคุณภาพ ดังนี้

บาท : กก.	หน่วย : บาท/กก.			
	ต.ค.54	ก.ย.55	ต.ค.55	% $\Delta$
เกษตรกรขายได้(กละ)	-	-	17.50	0
ขายส่ง กทม. เกรดแปรรูปอาหาร	22.00	26.50	26.50	0
เกรดอาหารสัตว์	20.50	25.50	25.50	0
เกรดสกัดน้ำมัน	16.10	20.55	20.55	0
ตลาดชิคาโก	13.86	19.15	17.44	-8.93
ราคานำเข้า CIF (มูลค่า/ปริมาณ)	17.47	21.01	20.54	-2.24

(2) ผู้มีสิทธินำเข้าให้ความร่วมมือรับซื้อเมล็ดถั่วเหลืองภายในประเทศและการใช้เมล็ดถั่วเหลืองนำเข้าตามนโยบาย เป็นลายลักษณ์อักษรกับกระทรวงเกษตรและสหกรณ์และกระทรวงพาณิชย์

(3) เพื่อมิให้มีการเปิดตลาดเมล็ดถั่วเหลืองส่งผลกระทบต่อเกษตรกรภายในประเทศ เห็นควรให้คณะกรรมการ กำกับ ดูแล เมล็ดถั่วเหลือง ทำหน้าที่กำกับดูแลการรับซื้อเมล็ดถั่วเหลืองที่ผลิตได้ภายในประเทศ การนำเข้าและการใช้เมล็ดถั่วเหลืองนำเข้าให้เป็นไปตามมาตรการและนโยบาย โดยมีองค์ประกอบและอำนาจหน้าที่เช่นเดียวกับปี 2553

## 6.2 ภายใต้กรอบเขตการค้า AFTA

ไม่จำกัดปริมาณ อากรนำเข้าร้อยละ 0 การบริหารการนำเข้าเช่นเดียวกับ WTO

## 6.3 ภายใต้กรอบเขตการค้า FTA

ไทย-ออสเตรเลีย และไทย-นิวซีแลนด์

ไม่จำกัดปริมาณ อากรนำเข้าร้อยละ 0 การบริหารการนำเข้าเช่นเดียวกับ WTO

ไทย-ญี่ปุ่น โควต้า 10,922 ตัน อากรนำเข้าในโควตาร้อยละ 0 ไม่ผูกพันนอกโควตา การบริหารการนำเข้าเช่นเดียวกับ WTO

อาเซียน-เกาหลี

โควต้า 10,922 ตัน อากรนำเข้าในโควตาร้อยละ 0 ไม่ผูกพันนอกโควตา การบริหารการนำเข้าเช่นเดียวกับ WTO

## 6.4 ACMECS ภาษีนำเข้าร้อยละ 0 ไม่จำกัดปริมาณ การบริหารการนำเข้าเช่นเดียวกับ WTO

ทั้งนี้ การนำเข้าทั่วไป อากรนำเข้าร้อยละ 6 หรือ กก.ละ 0.30 บาท และต้องขออนุญาต

## 7. สถานการณ์ ปี 2555

1) ในเดือนตุลาคม สำนักงานเศรษฐกิจการเกษตรรายงานว่า ถั่วเหลืองฤดูฝนเริ่มออกสู่ตลาด ราคา กก.ละ 17.50 บาท ผลผลิตคุณภาพไม่มีน้ก ส่วนราคาขายส่งตลาด กทม.ทรงตัวเท่าเดือนก่อนทุกเกรดคุณภาพ ผู้ประกอบการนำเข้าเมล็ดถั่วเหลืองในช่วง ม.ค.-ก.ย.55 ปริมาณ 1,462,645 ตัน ลดลงจากช่วงเดียวกันของปีก่อนที่มีปริมาณนำเข้า 1,517,243 ตัน หรือลดลง 3.58%

ราคาซื้อขยาล่วงหน้าตลาดชิคาโกเฉลี่ย ต.ค.55 ลดลงจากต้นละ 615US\$ในเดือนก่อนเหลือต้นละ 566US\$ เนื่องจากปริมาณผลผลิตของบราซิล และอาร์เจนตินา ที่เป็นแหล่งปลูกถั่วเหลืองสำคัญของโลกทยอยออกสู่ตลาดมากขึ้น อย่างไรก็ตามความต้องการใช้จากจีนยังคงมีอย่างต่อเนื่อง

บาท : กก.	ต.ค.54	ก.ย.55	ต.ค.55	% $\Delta$
เกษตรกรขายได้(คละ)	-	-	17.50	0
ขายส่ง กทม. เกรดแปรรูปอาหาร	22.00	26.50	26.50	0
เกรดอาหารสัตว์	20.50	25.50	25.50	0
เกรดสกัดน้ำมัน	16.10	20.55	20.55	0
ตลาดชิคาโก	13.86	19.15	17.44	-8.93
ราคานำเข้า CIF (มูลค่า/ปริมาณ)	17.47	21.01	20.54	-2.24

2) แนวโน้ม คาดว่าราคาตลาดโลกจะโน้มสูงขึ้น เนื่องจากสภาพอากาศที่แปรปรวนมีผลทำให้ปริมาณผลผลิตอาจลดลง

	มค.	กพ.	มีค.	เมย.	พค.	มิย.	กค.	สค.	กย.	ตค.	พย.	ธค.	เฉลี่ย
<b>1. ราคาที่เกษตรกรขายได้ เมล็ดถั่วเหลืองชนิดลະ</b>													
2550	-	-	10.85	10.49	10.32	9.75	-	12.00	11.94	10.95	12.46	15.25	11.31
2551	16.15	-	16.82	17.61	17.14	-	-	-	17.76	15.87	16.00	15.83	16.90
2552	-	-	14.77	15.01	14.67	14.00	-	14.10	13.85	12.69	15.02	15.22	14.57
2553	15.00	-	13.65	14.06	-	-	-	-	-	-	14.90	14.51	13.98
2554	14.35	15.53	15.52	15.44	13.76	-	-	-	14.00	14.37	15.96	15.60	15.30
2555	14.85	-	14.21	15.50	17.28	-	-	-	-	17.50	-	-	15.87
<b>2. ราคาขายส่ง เมล็ดถั่วเหลืองเกรดแปรรูปผลิตภัณฑ์อาหาร ตลาด กทม.</b>													
2550	15.04	15.25	15.25	15.16	14.75	14.75	14.75	14.99	16.64	17.94	20.30	20.75	16.30
2551	21.49	22.50	22.50	22.31	23.64	24.68	26.35	25.50	25.95	25.64	20.39	19.25	23.35
2552	19.73	19.91	20.25	20.95	22.17	22.25	23.00	23.25	23.02	22.75	22.46	22.25	21.83
2553	21.85	21.70	21.25	21.06	20.75	20.75	19.91	19.75	19.75	19.75	19.75	19.75	20.50
2554	20.16	22.50	22.50	22.50	22.50	21.64	21.55	22.00	22.00	22.00	22.00	22.00	21.95
2555	22.00	22.00	22.00	22.00	22.00	22.20	23.55	25.85	26.50	26.50	-	-	23.46
<b>3. ราคาขายส่ง เมล็ดถั่วเหลืองเกรดผลิตอาหารสัตว์ ตลาด กทม.</b>													
2550	13.32	13.38	13.38	13.31	13.00	13.00	13.00	13.28	14.85	15.90	17.85	18.25	14.38
2551	19.42	20.50	20.90	20.29	21.39	22.27	24.32	23.50	23.95	23.90	19.33	18.25	21.50
2552	18.73	18.91	19.25	19.72	20.87	20.75	21.50	21.75	21.52	21.25	21.25	21.25	20.55
2553	20.85	20.70	20.25	20.06	19.56	19.25	18.41	18.25	18.25	18.25	18.25	18.25	19.19
2554	18.63	20.75	20.75	20.75	20.75	20.11	20.05	20.50	20.50	20.50	20.50	20.50	20.36
2555	20.50	20.50	20.50	20.50	20.50	21.03	22.55	24.85	25.50	25.50	-	-	22.19
<b>4. ราคาขายส่ง เมล็ดถั่วเหลืองเกรดสกัดน้ำมัน ความชื้น 13.0% ตลาด กทม.</b>													
2550	11.50	11.60	11.85	11.63	11.63	11.75	11.80	11.98	12.98	14.20	16.76	17.13	12.90
2551	17.28	17.75	18.71	18.28	19.14	19.60	21.67	20.75	20.39	18.99	15.51	13.69	18.48
2552	14.50	15.49	15.66	16.20	17.35	17.78	17.90	17.35	17.02	16.27	16.09	16.41	16.50
2553	16.23	15.79	15.00	14.85	14.85	14.85	14.85	14.98	15.02	15.26	15.78	16.25	15.31
2554	16.25	16.25	16.25	16.25	16.25	16.21	16.10	16.10	16.10	16.10	16.10	16.10	16.17
2555	16.26	16.35	16.49	16.85	16.85	17.05	17.97	20.08	20.55	20.55	-	-	17.90
<b>5. ราคาขายปลีก น้ำมันถั่วเหลืองบริสุทธิ์ ขนาดบรรจุขวด 1 ลิตร ตลาด กทม. (บาท/ขวด)</b>													
2550	36.88	36.88	36.88	36.88	37.13	38.28	39.00	39.00	39.00	39.31	40.49	43.54	38.61
2551	46.20	49.60	50.21	50.68	50.75	50.75	50.75	50.75	51.39	51.75	51.15	48.73	50.23
2552	47.75	47.75	45.50	44.90	44.50	44.50	44.50	44.50	44.50	44.50	44.50	44.50	45.16
2553	44.59	44.75	44.75	44.75	44.75	44.75	44.12	44.00	44.00	44.00	44.00	44.55	44.42
2554	45.50	45.50	45.50	53.32	55.00	55.00	55.00	55.00	55.00	55.00	55.00	55.00	52.49
2555	55.00	55.00	55.00	55.00	55.00	55.00	55.00	55.00	55.00	55.00	-	-	55.00
<b>6. ราคาซื้อขายล่วงหน้าเมล็ดถั่วเหลือง ตลาดชิคาโก</b>													
2550	9.24	9.97	9.76	9.47	9.74	10.51	10.59	10.60	11.95	12.29	13.23	14.31	10.97
2551	15.38	16.63	15.66	15.31	15.75	18.41	18.71	16.00	15.07	11.74	11.59	11.18	15.12
2552	12.80	12.09	11.98	13.32	14.70	15.26	13.69	13.97	11.86	11.91	12.40	12.63	13.05
2553	11.91	11.47	11.40	11.58	11.35	11.37	12.02	12.32	12.03	12.86	13.80	14.56	12.22
2554	15.72	14.30	15.21	15.16	15.14	15.34	15.17	14.96	14.93	13.86	13.32	13.15	14.69
2555	14.00	14.23	15.30	16.44	16.36	16.61	19.38	19.67	19.15	17.44	-	-	16.86
<b>7. ราคาซื้อขายล่วงหน้าเมล็ดถั่วเหลือง ตลาดชิคาโก (เหรียญสหรัฐ/ตัน)</b>													
2550	256.08	278.01	277.25	270.56	280.28	302.80	313.27	308.98	347.54	358.37	388.98	423.04	317.10
2551	461.68	508.19	495.67	482.76	489.05	552.44	556.52	471.04	437.83	339.89	329.12	317.42	453.47
2552	364.70	341.25	333.64	374.44	422.14	445.08	400.40	408.93	349.16	354.97	371.03	378.67	378.70
2553	358.82	344.63	348.62	357.31	349.02	348.54	370.14	380.17	388.45	427.15	460.09	481.40	384.53
2554	511.65	512.81	498.70	501.43	498.73	500.68	501.79	498.44	488.20	447.14	428.76	420.01	484.03
2555	441.70	461.16	496.25	529.56	521.09	522.30	609.41	622.88	615.19	565.66	-	-	538.52

ที่มา : 1.สำนักงานเศรษฐกิจการเกษตรเฉลี่ยทั้งปีแบบถ่วงน้ำหนักจำนวนผลผลิต, 2-5 กรมการค้าภายใน, 6-7 Chicago Board of Trade

## ปริมาณการนำเข้าและส่งออกเมล็ดถั่วเหลือง

หน่วย : ตัน

	มค.	กพ.	มีค.	เมย.	พค.	มิย.	กค.	สค.	กย.	ตค.	พย.	ธค.	รวม
<b>ปริมาณนำเข้า</b>													
2550	86,713	209,677	94,740	59,587	185,513	152,423	79,486	82,853	220,544	103,684	84,882	180,733	1,540,835
2551	180,933	73,327	80,990	187,288	202,673	119,132	128,023	191,149	88,298	105,402	223,986	142,072	1,723,273
2552	4,126	71,679	79,632	136,475	158,946	201,633	151,633	146,172	167,803	74,903	105,878	235,670	1,534,551
2553	12,758	91,672	109,170	208,321	78,012	156,384	253,577	165,790	242,637	141,275	192,441	166,668	1,818,705
2554	155,753	166,595	159,527	143,542	268,381	193,807	128,806	179,778	121,053	153,217	173,032	150,886	1,994,378
2555	206,305	34,126	220,894	230,559	97,966	225,911	174,526	118,267	154,393	-	-	-	1,462,945
<b>ปริมาณส่งออก</b>													
2550	219	80	77	53	147	106	-	64	5	24	1,039	843	2,658
2551	70	3	30	97	111	348	128	223	49	10	27	103	1,199
2552	69	164	7	115	128	91	137	51	13	185	221	117	1,296
2553	44	70	54	24	104	38	48	79	19	90	106	278	954
2554	52	249	272	151	421	587	295	187	135	18	142	121	2,629
2555	198	213	181	118	335	266	127	103	33	-	-	-	1,575

ที่มา : กรมศุลกากร : ปี 2550-54 พิกัด 12010090001 12010010000 และ 12010090090

: ปี 2555 พิกัด 12011009000 12019010001 และ 12019090090



## กากถั่วเหลือง

1. ผลผลิตและการใช้ (ล้านตัน)	ปี 2552	ปี 2553	ปี 2554	ปี 2555	ปี 2556
	1.1 ผลผลิตโลก	151.776	164.949	174.519	178.337
1.2 ผลผลิตในประเทศ <sup>แบบแห้ง</sup>	0.950	1.065	1.234	1.357 (ประมาณการ)	1.384 (ประมาณการ)
- เมล็ดในประเทศ	0.022	0.025	0.015	0.009	0.008
- เมล็ดนำเข้า	0.928	1.040	1.219	1.348	1.376
1.3 ความต้องการใช้ <sup>(ส.ผลิตอาหารสัตว์ไทย)</sup>	2.938	3.079	3.428	3.643 (ม.ก.-ก.ย.55)	3.784 (ประมาณการ)
1.4 นำเข้า	2.077	2.616	2.399	2.017	2.400
2. ราคา (บาท/กก.)	ปี 2552	ปี 2553	ปี 2554	ปี 2555	
				ก.ย.	ต.ค.
2.1 ขายส่ง กทม.					
- กากถั่วเหลืองในประเทศ					
- เมล็ดในประเทศ 44-48%	16.98	16.30	14.33	21.98	21.98
- เมล็ดนำเข้า 42-45%	16.23	14.19	13.37	21.81	21.09
- กากถั่วเหลืองนำเข้า					
- โปรตีน 46-48%	16.30	14.15	12.81	21.93	21.32
2.2 ตลาดต่างประเทศ					
- ตลาดซีกาโก (บาท/กก.)	12.37	10.54	11.49	17.42	16.00
(เหรียญสหรัฐ/ตัน)	358.88	331.04	378.82	559.67	519.03
- ราคานำเข้า CIF.(มูลค่า/ปริมาณ)	14.57	12.91	13.95	15.91	19.06

## 3. สภาพปัญหา/สาเหตุ

การผลิตกากในประเทศ (จากเมล็ดในประเทศและเมล็ดนำเข้า) ไม่เพียงพอกับความต้องการใช้ผลิตได้ประมาณร้อยละ 30 ต้องนำเข้าประมาณร้อยละ 70 ของความต้องการใช้รวม

## 4. มาตรการแก้ไขปัญหา

การกำหนดนโยบายและมาตรการนำเข้ากากถั่วเหลืองเป็นอำนาจหน้าที่ของคณะกรรมการนโยบายอาหาร ซึ่งได้รับการแต่งตั้งจากคณะรัฐมนตรี โดยมี รัฐมนตรีว่าการกระทรวงพาณิชย์ เป็นประธาน รัฐมนตรีช่วยว่าการกระทรวงพาณิชย์ กระทรวงเกษตรและสหกรณ์ กระทรวงการคลัง กระทรวงอุตสาหกรรมและกระทรวงมหาดไทย เป็นกรรมการ อธิบดีกรมการค้าภายใน เป็นกรรมการและเลขานุการ (มติ ครม. 27 กันยายน 2554)

## นโยบายและมาตรการนำเข้ากากถั่วเหลือง ปี 2555-57

มติคณะรัฐมนตรี (15 พ.ย.54) เห็นชอบตามมติคณะกรรมการนโยบายอาหาร (2 พ.ย.54) ให้กำหนดนโยบายและมาตรการนำเข้ากากถั่วเหลืองเช่นเดียวกับปี 2555-57 ดังนี้

ข้อผูกพัน ปี 55-57/มติ ครม./กฎหมาย	มาตรการที่กำหนด ปี 55-57
(1) WTO - โควตา 230,559 ตัน - ภาษีในโควตา 20% - ภาษีนอกโควตา 133% - มติ ครม. 15 ต.ค.39 เห็นชอบนโยบายปี 2540 โดยกำหนดอัตราภาษีนำเข้ากากถั่วเหลืองร้อยละ 10 ตั้งแต่ พ.ย.39 เป็นต้นไป	- กำหนดภาษีนำเข้าในโควตาร้อยละ 2 - กำหนดผู้มีสิทธินำเข้า 8 สมาคม ประกอบด้วย สมาคมผู้ผลิตอาหารสัตว์ไทย สมาคมผู้ผลิตไก่เพื่อส่งออกไทย สมาคมผู้เลี้ยงไก่เนื้อเพื่อการส่งออก สมาคมผู้เลี้ยงเป็ดเพื่อการค้าและการส่งออก สมาคมปศุสัตว์ไทย สมาคมส่งเสริมการเลี้ยงไก่แห่งประเทศไทยฯ สมาคมส่งเสริมผู้ใช้วัตถุดิบอาหารสัตว์ สมาคมผู้เลี้ยงสุกรแห่งชาติ - และให้ผู้มีสิทธินำเข้าร่วมมือรับซื้อกากถั่วเหลืองที่ผลิตจากเมล็ดถั่วเหลืองในประเทศของโรงงานสกัดน้ำมันพืชทั้งหมดตามราคาขั้นต่ำที่กำหนดและสอดคล้องกับราคาขั้นต่ำเมล็ดถั่วเหลือง โดยมีการทำสัญญาการรับซื้อกากถั่วเหลืองกับ พณ. และ กษ. - กำหนดภาษีนำเข้านอกโควตาร้อยละ 119
(2) AFTA - ภาษี 0%	- ภาษี 0%
(3) FTA ไทย – ออสเตรเลีย - ภาษี 0% ไทย – นิวซีแลนด์ - ภาษี 0% ไทย – ญี่ปุ่น - ภาษีในโควตา 0%	ภาษี 0%
(4) AKFTA อาเซียน-เกาหลี ปี 55 - ภาษี 4.44% ปี 56 - ภาษี 3.33% ปี 57 - ภาษี 2.22%	ปี 55 - ภาษี 4.44% ปี 56 - ภาษี 3.33% ปี 57 - ภาษี 2.22%
(5) การนำเข้าทั่วไป - ภาษี 6% ค่าธรรมเนียมพิเศษตันละ 2,519 บาท	- ภาษี 6% - ค่าธรรมเนียมพิเศษตันละ 2,519 บาท ทั้งนี้ ให้นำเข้าได้ไม่จำกัดปริมาณและช่วงเวลานำเข้าทั้ง (1)-(5)

### 5. การดำเนินการกำกับดูแลที่ผ่านมา

กำกับดูแลการนำเข้าวัตถุดิบอาหารสัตว์และการปฏิบัติตามเงื่อนไขที่กำหนด โดย 1) ดำเนินการให้มีการลงนามในสัญญาการรับซื้อกากถั่วเหลือง ระหว่างกระทรวงพาณิชย์ และกระทรวงเกษตรและสหกรณ์ กับกลุ่มผู้มีสิทธินำเข้ากากถั่วเหลือง 2) กำหนดแนวทางการกำกับดูแลการนำเข้ากากถั่วเหลืองและการปฏิบัติตามเงื่อนไขที่กำหนดดังนี้ (1) ให้กลุ่มผู้นำเข้าและกลุ่มโรงงานสกัดฯ รายงานการรับซื้อและจำหน่ายเป็นประจำทุกเดือน (2) กำกับดูแลตรวจสอบปริมาณการรับซื้อและจำหน่ายให้สอดคล้องกัน

## 6. สถานการณ์ ปี 2555

1) ในเดือนตุลาคม ราคาตลาด กทม.เฉลี่ยเดือน ต.ค.55 กากผลิตจากเมล็ดในประเทศทรงตัวเท่าเดือนก่อน ส่วนราคากากจากเมล็ดนำเข้าและกากนำเข้าลดลงจากเดือนก่อนตามราคาตลาดต่างประเทศ การนำเข้ากากถั่วเหลืองในช่วงเดือน ม.ค.-ก.ย.55 จำนวน 2,017,463 ตัน สูงขึ้นจากช่วงเดียวกันของปีก่อนที่มีปริมาณนำเข้า 1,684,377 ตัน หรือสูงขึ้นร้อยละ 19.78

ราคาตลาดชิคาโกเฉลี่ยเดือน ต.ค.55 ลดลงจากต้นละ 560US\$ในเดือนก่อนเหลือต้นละ 519US\$ ซึ่งเป็นไปในทิศทางเดียวกับเมล็ดถั่วเหลือง เนื่องจากเป็นช่วงที่เมล็ดถั่วเหลืองของประเทศแถบอเมริกาได้ออกสู่ตลาดมากขึ้น ส่งผลให้ปริมาณเมล็ดถั่วเหลืองที่เป็นวัตถุดิบมีมากขึ้น

บาท : กก.	ต.ค.54	ก.ย.55	ต.ค.55	%Δ
กากผลิตจาก เมล็ดในประเทศ	13.43	21.98	21.98	0
กากจากเมล็ดนำเข้า	14.10	21.81	21.09	-3.30
กากนำเข้า โปรตีน 46-48%	13.90	21.93	21.32	-2.78
ตลาดชิคาโก	10.82	17.42	16.00	-8.15
(เหรียญสหรัฐ/ตัน)	349.05	559.67	519.03	-7.26
ราคานำเข้า CIF (มูลค่า/ปริมาณ)	14.17	15.91	19.06*	19.80

2) แนวโน้ม คาดว่าราคากากถั่วเหลืองในประเทศและตลาดโลกจะโน้มสูงขึ้น เนื่องจากสภาพอากาศในแหล่งปลูกแปรปรวน มีผลทำให้ปริมาณเมล็ดถั่วเหลืองลดลงในขณะที่ความต้องการใช้เพื่อผลิตเป็นอาหารสัตว์มีมากขึ้น

สำนักส่งเสริมการค้าสินค้าเกษตร  
กรมการค้าภายใน  
พฤศจิกายน 2555

## ราคากากถั่วเหลือง

	มค.	กพ.	มีค.	เมย.	พค.	มิย.	กค.	สค.	กย.	ตค.	พย.	ธค.	เฉลี่ย
<b>1. ราคาขายส่ง กากถั่วเหลืองผลิตในประเทศจากเมล็ดในประเทศ โปรตีน 44-48% ณ หน้าโรงงานสกัดน้ำมัน ตลาด กทม.</b>													
2550	10.92	11.21	11.50	11.42	11.30	11.43	11.77	12.05	12.65	16.04	16.12	17.10	12.79
2551	17.57	17.54	17.45	17.75	18.27	19.08	20.18	19.54	18.59	17.06	14.97	13.00	17.58
2552	14.39	-	-	15.97	17.09	18.00	17.80	17.18	17.35	17.35	17.35	17.35	16.98
2553	17.49	17.55	17.55	17.55	17.55	16.84	15.10	15.05	15.05	15.15	15.35	15.40	16.30
2554	15.40	15.40	15.40	15.40	15.40	14.37	13.43	13.43	13.43	13.43	13.43	13.43	14.33
2555	13.43	15.47	16.43	16.49	16.70	17.99	19.76	21.90	21.98	21.98			18.21
<b>2. ราคาขายส่ง กากถั่วเหลืองผลิตในประเทศจากเมล็ดนำเข้า โปรตีน 42-45% ณ หน้าโรงงานสกัดน้ำมัน ตลาด กทม.</b>													
2550	10.54	10.78	11.05	10.97	10.85	11.01	11.37	11.65	12.52	14.58	15.61	15.98	12.24
2551	16.90	16.94	16.77	16.74	16.97	18.42	19.83	19.15	18.11	16.60	14.51	12.50	16.95
2552	14.20	15.29	15.48	15.73	16.81	17.81	16.83	16.59	16.82	16.14	16.30	16.72	16.23
2553	15.90	15.08	14.69	14.53	14.27	13.36	12.93	13.79	13.82	14.08	14.43	13.44	14.19
2554	13.58	13.85	13.32	12.53	12.30	11.91	13.00	14.21	14.31	14.10	14.00	13.38	13.37
2555	13.65	14.73	15.51	15.90	15.94	16.07	18.67	21.50	21.81	21.09			17.49
<b>3. ราคาขายส่ง กากถั่วเหลืองนำเข้าจากต่างประเทศ โปรตีน 46-48% ณ โกดังผู้นำเข้า ตลาด กทม.</b>													
2550	-	10.94	11.10	11.04	10.95	11.08	11.46	11.80	12.50	14.31	15.29	15.68	12.38
2551	15.75	16.85	16.36	16.42	17.54	18.63	19.88	19.20	18.21	16.39	14.22	12.67	16.84
2552	-	-	-	-	-	-	-	16.75	16.89	16.08	15.90	15.90	16.30
2553	15.90	15.01	14.63	14.60	14.60	13.31	12.52	13.86	13.51	13.97	14.32	13.60	14.15
2554	13.80	14.08	13.62	12.63	11.97	11.50	11.50	11.50	12.14	13.90	13.90	13.22	12.81
2555	12.90	14.15	14.15	14.15	14.15	15.28	17.16	21.30	21.93	21.32			16.65
<b>4. ราคา CIF กากถั่วเหลืองนำเข้าจากต่างประเทศ</b>													
2550	9.16	9.25	9.58	9.64	10.01	10.06	9.90	9.61	10.20	10.54	12.87	13.16	10.20
2551	13.80	14.09	15.51	14.67	14.56	15.00	16.30	16.65	17.01	17.94	16.04	14.05	15.59
2552	11.78	13.84	15.14	13.82	14.15	13.67	14.27	15.55	15.48	14.91	15.91	14.27	14.57
2553	14.73	14.90	14.41	13.65	12.94	11.91	11.88	12.66	12.06	11.62	12.20	13.20	12.91
2554	13.31	13.80	15.06	14.86	13.83	14.05	14.33	13.79	13.59	14.17	13.82	13.07	13.95
2555	13.15	12.98	12.35	12.65	12.74	13.20	14.53	15.48	15.91	19.06			13.63
<b>5. ราคาซื้อขายล่วงหน้ากากถั่วเหลือง ตลาดชิคาโก</b>													
2550	8.02	8.75	8.43	7.78	7.85	8.64	8.54	8.64	9.93	10.30	10.72	11.88	9.12
2551	12.52	12.98	11.94	11.90	11.90	14.56	15.27	13.19	12.52	10.04	10.31	10.25	12.28
2552	11.88	11.40	11.29	12.40	14.20	15.14	13.21	13.47	11.61	11.02	11.29	11.51	12.37
2553	10.83	10.11	9.54	9.97	9.95	10.24	10.87	10.99	10.34	10.65	11.28	11.67	10.54
2554	12.68	11.45	12.01	11.72	11.79	12.03	11.77	11.74	11.62	10.82	10.23	10.04	11.49
2555	11.02	11.25	12.49	13.67	14.43	14.75	17.57	18.49	17.42	16.00			14.71
<b>6. ราคาซื้อขายล่วงหน้ากากถั่วเหลือง ตลาดชิคาโก (เหรียญสหรัฐ/ตัน)</b>													
2550	222.30	244.10	239.53	222.05	225.84	249.01	252.51	251.82	288.77	300.42	315.24	351.22	263.57
2551	375.80	396.71	377.87	375.31	369.37	436.91	454.12	388.39	363.77	290.50	292.75	291.25	367.73
2552	338.49	321.87	314.50	348.52	407.96	441.71	386.23	394.44	341.90	328.45	337.67	344.84	358.88
2553	326.27	303.60	291.71	307.39	305.73	314.09	334.72	339.33	334.05	353.74	376.18	385.71	331.04
2554	412.60	410.79	393.92	387.87	388.25	392.74	389.28	391.31	380.20	349.05	329.09	320.68	378.82
2555	347.57	364.49	405.23	440.43	459.58	463.70	552.53	585.75	559.67	519.03			469.80

ที่มา : 1-4 กรมการค้าภายใน 5-6 Chicago Board of Trade \*ราคาซื้อ 1 เดือน ตค.-ธค.50 จากขณะขนส่ง /ราคาซื้อ 3 เฉลี่ย 1-2มค.52 = 12.55 บาท หลังจากนั้นไม่มีสินค้า  
ราคาซื้อ 4 เฉลี่ย 2-4 ส.ค.53 = 12.25 บาท หลังจากนั้นไม่มีสินค้า

## ปริมาณการนำเข้ากากถั่วเหลือง

หน่วย : ตัน

	มค.	กพ.	มีค.	เมย.	พค.	มิย.	กค.	สค.	กย.	ตค.	พย.	ธค.	รวม
2550	185,316	175,572	185,985	151,535	155,278	272,222	196,013	156,859	213,187	152,380	157,901	102,264	2,104,512
2551	191,598	138,907	177,871	164,279	137,739	228,475	108,363	159,630	162,429	306,695	223,402	193,832	2,193,220
2552	56,340	187,615	84,181	205,265	154,530	140,552	298,663	145,131	275,287	199,954	200,235	128,879	2,076,634
2553	213,825	213,513	149,932	202,585	138,459	278,487	318,845	191,223	216,001	292,708	97,417	302,572	2,615,567
2554	146,684	252,806	145,642	178,767	109,997	225,293	190,362	158,504	276,311	282,580	239,963	191,734	2,398,644
2555	158,047	257,407	279,867	92,488	362,893	136,408	331,083	317,342	81,927				2,017,463

ที่มา : กรมศุลกากร : ปี 2550-54 พิกัด 2304000000 : ปี 2555 พิกัด 2304009000

## ปลาป่น

1. ผลผลิตและการใช้ (ล้านตัน)	ปี 2550	ปี 2551	ปี 2552	ปี 2553	ปี 2554	ปี 2555
	1.1 ผลผลิตโลก	5.070	5.100	5.320	4.550	4.700
1.2 ผลผลิตในประเทศ	0.523	0.426	0.443	0.505	0.503	(ประมาณการ) 0.485
1.3 ความต้องการใช้	0.442	0.414	0.433	0.407	0.416	0.451
1.4 นำเข้า	0.013	0.013	0.017	0.013	0.016	(ส.ศ.55) 0.011
1.5 ส่งออก	0.094	0.025	0.027	0.111	0.074	0.032
					ปี 2555	
2. ราคา (บาท/กก.)	ปี 2551	ปี 2552	ปี 2553	ปี 2554	ก.ย.55	ต.ค.55
2.1 ปลาเบ็ด - ดี (สด)	6.30	6.62	7.14	7.00	8.25	7.68
- รong (ไม่สด)	5.49	5.73	5.69	5.58	6.24	5.88
2.2 ปลาป่น กทม.						
เกรดกึ่ง	31.30	32.12	31.09	31.13	39.55	36.54
โปรตีน 60%ขึ้นไป กลิ่นเบอร์ 1	30.74	31.72	31.72	30.73	38.85	35.84
โปรตีน 60% ลงมา กลิ่นเบอร์ 1	30.74	31.02	30.69	30.03	38.15	35.14
กลิ่นเบอร์ 2	28.87	30.72	29.69	29.73	32.48	31.25
กลิ่นเบอร์ 3	28.28	30.07	27.89	26.78	31.03	29.40
2.3 ปลาป่นต่างประเทศโปรตีน60%						
- บาท/กก.	28.58	32.63	43.87	36.64	41.42	39.44
- เหรียญสหรัฐ/ตัน	942.16	1,076.58	1,526.26	1,295.89	1,441	1,385

## 3. สภาพปัญหา/สาเหตุ

ปลาป่นแม้จะผลิตได้เพียงพอกับความต้องการใช้ แต่ได้ปลาป่นโปรตีนสูงเพียง 25% จึงต้องมีการนำเข้าบางส่วนเพื่อใช้ในอุตสาหกรรมการเลี้ยงสัตว์ และเพาะเลี้ยงสัตว์น้ำ

แหล่งวัตถุดิบ โรงงานปลากระป๋อง 35% ปลาเบ็ดเรือประมง 18% ปลาหลังเขียวและอื่น ๆ 15% โรงงานซูริมิ 20% โรงงานแปรรูปสัตว์น้ำและคร่าวเรือ 10% ประมงนอกน่านน้ำ 2%

## 4. มาตรการแก้ไขปัญหา

## 4.1 นโยบายและมาตรการนำเข้าปลาป่น ปี 2555-2557

มติคณะรัฐมนตรี (15 พย.54) เห็นชอบตามมติคณะกรรมการนโยบายอาหาร (2 พย.54) ให้กำหนดนโยบายและมาตรการนำเข้าปลาป่น กำหนดคราวละ 3 ปี (2555-2557) ดังนี้

ข้อผูกพัน ปี 55-57/กฎหมาย	มาตรการที่กำหนด ปี 55-57
(1) AFTA ภาษี 0%	
(2) FTA ไทย-นิวซีแลนด์ ภาษี 0%	
ไทย-ออสเตรเลีย ภาษี 0%	- กำหนดอากรนำเข้าตามที่ผูกพัน ปี 55-57
อาเซียน-จีน(เว้นพม่า) ภาษี 0%	- ปลาปนโปรตีน 60% ขึ้นไปให้นำเข้าได้
อาเซียน-ออสเตรเลีย-นิวซีแลนด์ ภาษี 0%	ไม่จำกัดปริมาณและช่วงเวลานำเข้า
อาเซียน-เกาหลี ภาษี 10%	
ไทย-ญี่ปุ่น ภาษี 1.76%	- ปลาปนโปรตีนต่ำกว่า 60% เป็นสินค้า
• ช่วง ม.ค.-มี.ค.55 ภาษี 1.76%	ควบคุมต้องขออนุญาตนำเข้า
• ช่วงเม.ย.55-ธ.ค.57 ภาษี 0%	
(3) การนำเข้าทั่วไป	
• โปรตีน 60% ขึ้นไป ภาษี 15%	
• โปรตีนต่ำกว่า 60% ภาษี 6%	

#### 4.3 มาตรการดูแลช่วยเหลือ

##### การพัฒนาอุตสาหกรรมประมงและปลาปน

โดยกรมการค้าต่างประเทศ : กรมมีมติ (8 พ.ค.50) เห็นชอบการขอจัดตั้งกองทุนเพื่อการปรับตัวของภาคการผลิตและบริการที่ได้รับผลกระทบจากการเปิดเสรีทางการค้า โดยคณะกรรมการบริหารเงินช่วยเหลือเพื่อการปรับตัวของภาคการผลิตและภาคบริการที่ได้รับผลกระทบจากการเปิดเสรีทางการค้า มีปลัดกระทรวงพาณิชย์ เป็นประธาน และกรมการค้าต่างประเทศเป็นฝ่ายเลขานุการฯ และแต่งตั้งคณะกรรมการกลั่นกรองโครงการเงินช่วยเหลือเพื่อการปรับตัวของภาคการผลิตและภาคบริการที่ได้รับผลกระทบจากการเปิดเสรีทางการค้า

##### ผลดำเนินการ

คณะอนุกรรมการฯ มีมติเห็นชอบโครงการจัดทำระบบประกันคุณภาพ HACCP (Hazard Analysis and Critical Point) โรงงานผลิตปลาปน เพื่อความปลอดภัยของอาหารสัตว์และเพิ่มขีดความสามารถการแข่งขันและส่งออก ให้โรงงานฯ ได้รับ GMPs (Good Manufacturing Practices) จำนวน 37 โรง และต่อยอดโรงงานฯ เพื่อให้ได้รับการรับรองระบบคุณภาพตามมาตรฐาน HACCP จากกรมปศุสัตว์หรือหน่วยงานเอกชนแล้ว จำนวน 22 โรง

#### 4.4 การกำกับดูแล

กระทรวงพาณิชย์ ได้แต่งตั้งคณะกรรมการไตรภาคีด้านการตลาดสินค้าปลาเปิดและปลาปน (13 ธ.ค.42) เพื่อพิจารณากำหนดแนวทางในการส่งเสริมและพัฒนาด้านการตลาด รวมทั้งรักษาเสถียรภาพราคาสินค้าปลาเปิดและปลาปนให้เป็นไปอย่างมีประสิทธิภาพ โดยมี อธิบดีกรมการค้าภายใน เป็นประธาน และมีผู้แทนจากหน่วยงานราชการและเอกชนที่เกี่ยวข้อง (กรมประมง กรมเจรจาการค้าระหว่างประเทศ กรมส่งเสริมการส่งออก กรมการค้าต่างประเทศ สมาคมการประมงแห่งประเทศไทย สมาคมผู้ผลิตปลาปนไทย สมาคมผู้ผลิตอาหารสัตว์ไทย) ร่วมเป็นกรรมการ (จัดประชุมแก้ไขปัญหาการค้าปลาเปิดและปลาปนล่าสุด เมื่อ 9 ก.ค.50)

5. สถานการณ์ ปี 2555

1) ในเดือนตุลาคม ราคาปลาเปิดปรับตัวลดลงจากเดือนก่อน เช่นเดียวกับราคาปลาป่น ลดลงทุกเกรด ราคา เนื่องจากความต้องการของใช้ของโรงงานอาหารสัตว์ปรับตัวลดลง ในเดือนกันยายน 2555 มีการส่งออก 35,812 ตัน ต่ำลงจากปีก่อนในช่วงเดียวกันที่ส่งออก 67,477 ตัน หรือต่ำลงร้อยละ 47

ราคาตลาดต่างประเทศเฉลี่ยเดือนตุลาคม 2555 ลดลงจากต้นละ 1,441US\$ เหลือต้นละ 1,385 US\$ เนื่องจากภาวะการค้าชะลอตัว ผู้ซื้อต่างรอดูสถานการณ์ เพื่อรอประเมินสถานการณ์ด้านราคา

บาท : กก.	ต.ค.-54	ก.ย.-55	ต.ค.-55	%Δ
ปลาเปิด (สด)	6.65	8.25	7.68	-6.91
ปลาป่น เกรดกึ่ง	29.37	39.55	36.54	-7.61
ปลาป่นโปรตีน60% ↑ เบอร์ 1	28.97	38.85	35.84	-7.75
ปลาป่นโปรตีน60% ↓ เบอร์ 1	28.27	38.15	35.14	-7.89
เบอร์ 2	27.97	32.48	29.40	-9.48
เบอร์ 3	25.47	31.03	28.10	-9.44
ตลาดเปรู	32.90	41.42	39.44	-4.78

2) แนวโน้ม คาดว่าในระยะยาวราคาทั้งตลาดในประเทศและต่างประเทศจะโน้มสูงขึ้น จากปริมาณวัตถุดิบที่น้อยลงจากสภาพอากาศที่แปรปรวน ในขณะที่ความต้องการอาหารสัตว์มีมากขึ้น

สำนักส่งเสริมการค้าสินค้าเกษตร  
กรมการค้าภายใน  
พฤศจิกายน 2555

	มค.	กพ.	มีค.	เมย.	พค.	มิย.	กค.	สค.	กย.	ตค.	พย.	ธค.	เฉลี่ย
<b>1. ราคาปลาเปิด (ดี/สด)</b>													
2549	4.81	4.91	5.13	5.16	5.38	5.77	5.79	6.11	6.04	5.50	5.22	5.24	5.42
2550	5.23	5.15	5.20	5.20	5.19	5.00	4.86	4.97	5.11	5.20	5.20	5.31	5.14
2551	5.41	5.45	5.78	5.98	6.00	6.13	6.59	7.59	7.99	7.10	5.83	5.74	6.30
2552	6.01	5.95	5.44	5.69	6.01	6.72	7.04	7.30	7.33	7.55	7.22	7.12	6.62
2553	7.30	7.70	7.95	8.17	7.51	6.59	7.03	7.40	7.22	6.68	5.96	6.14	7.14
2554	6.08	6.45	8.01	7.65	7.06	7.54	7.30	7.16	7.23	6.65	6.51	6.38	7.00
2555	6.40	6.56	7.05	7.45	7.23	7.09	7.20	8.13	8.25	7.68			7.30
<b>2. ราคาปลาเปิด (รอง/ไม่สด)</b>													
2549	4.12	4.16	4.27	4.29	4.22	4.82	5.07	5.36	5.26	4.79	4.50	4.42	4.61
2550	4.36	4.08	4.26	4.28	4.24	4.06	3.83	3.87	3.94	4.08	4.11	4.22	4.11
2551	4.39	4.53	4.91	5.12	5.18	5.48	6.12	6.84	7.09	6.57	4.97	4.73	5.49
2552	5.11	4.96	4.62	4.79	5.53	6.01	6.35	6.52	6.48	6.47	6.01	5.93	5.73
2553	6.12	6.36	6.46	6.79	6.22	5.32	5.55	5.77	5.65	5.19	4.41	4.44	5.69
2554	4.55	4.77	6.13	6.22	5.95	5.87	5.81	5.91	5.82	5.42	5.27	5.20	5.58
2555	5.19	5.30	5.71	5.94	5.58	5.45	5.61	6.20	6.24	5.88			5.71
<b>3. ราคาขายส่ง ปลาปนโปรตีน 60% ขึ้นไป กลิ่นเบอร์ 1 ตลาด กทม.</b>													
2549	24.68	26.13	28.78	28.96	31.61	30.48	32.18	32.84	29.36	26.77	24.20	23.53	28.29
2550	23.21	25.01	24.75	25.78	27.03	24.57	25.64	25.87	26.51	26.50	26.62	28.14	25.80
2551	28.62	29.61	31.03	31.20	30.40	31.32	33.91	35.95	34.54	31.02	25.17	26.08	30.74
2552	29.69	26.98	25.80	29.47	33.66	34.20	34.86	36.09	34.65	33.45	29.94	31.90	31.72
2553	33.46	34.30	34.81	36.46	32.36	28.34	28.93	30.83	29.88	27.92	25.35	25.66	30.69
2554	25.10	28.89	37.93	31.69	32.10	31.42	32.44	32.65	31.42	28.97	28.55	27.60	30.73
2555	27.68	28.90	32.17	33.44	30.30	29.45	31.40	36.65	38.85	35.84			32.47
<b>4. ราคาขายส่ง ปลาปนโปรตีน 60% ลงมา กลิ่นเบอร์ 1 ตลาด กทม.</b>													
2549	24.18	25.43	28.08	28.26	30.91	29.78	31.48	32.14	28.66	26.07	23.50	22.83	27.61
2550	22.51	24.31	24.05	25.08	26.33	23.87	24.94	25.17	25.81	25.80	25.92	27.44	25.10
2551	27.92	28.91	30.33	30.50	29.70	30.62	33.21	35.25	33.84	30.32	24.47	25.38	30.04
2552	28.99	26.28	25.10	28.77	32.96	33.50	34.16	35.39	33.95	32.75	29.24	31.20	31.02
2553	32.76	33.60	34.11	35.76	31.66	27.64	28.23	30.13	29.18	27.22	24.65	24.96	29.99
2554	24.40	28.19	37.23	30.99	31.40	30.72	31.74	31.95	30.72	28.27	27.85	26.90	30.03
2555	26.98	28.20	31.47	32.74	29.60	28.75	30.70	35.95	38.15	35.14			31.77
<b>5. ราคาขายส่ง ปลาปนโปรตีน 60% ลงมา กลิ่นเบอร์ 2 ตลาด กทม.</b>													
2549	21.48	22.56	25.28	26.08	29.81	28.78	30.44	30.39	26.66	24.34	21.80	21.13	25.73
2550	20.81	22.61	21.32	22.61	21.95	20.01	18.93	18.53	20.30	22.60	23.12	24.64	21.45
2551	25.12	26.11	28.37	28.70	28.43	29.82	32.65	34.75	33.34	29.95	24.17	25.08	28.87
2552	28.69	25.98	24.80	28.47	32.66	33.20	33.86	35.09	33.65	32.45	28.94	30.90	30.72
2553	32.46	33.30	33.81	35.46	31.36	27.34	27.93	29.83	28.88	26.92	24.35	24.66	29.69
2554	24.10	27.89	36.93	30.69	31.10	30.42	31.44	31.65	30.42	27.97	27.55	26.60	29.73
2555	26.68	27.90	31.17	32.44	29.30	28.45	30.35	34.90	32.48	29.40			30.31
<b>6. ราคาขายส่ง ปลาปนโปรตีน 60% ลงมา กลิ่นเบอร์ 3 ตลาด กทม.</b>													
2549	20.00	21.05	23.48	24.10	27.81	26.78	28.53	28.24	24.46	21.87	19.30	18.63	23.69
2550	18.31	20.11	19.18	20.61	19.95	18.01	17.38	17.53	19.30	21.60	22.12	23.64	19.81
2551	24.12	25.11	27.77	28.20	27.93	29.32	32.15	34.25	32.84	29.45	23.67	24.58	28.28
2552	28.19	25.48	24.30	27.97	32.16	32.70	33.36	34.59	32.85	31.45	27.94	29.90	30.07
2553	31.46	32.30	32.81	34.46	30.36	26.34	26.93	28.41	26.24	23.39	20.85	21.16	27.89
2554	20.60	24.86	34.43	28.10	27.10	26.42	27.44	28.80	27.92	25.47	25.10	25.10	26.78
2555	25.23	26.90	30.17	31.42	28.00	27.15	29.05	33.35	31.03	28.10			29.04
<b>7. ราคาปลาปนโปรตีน 60% F.O.B. ตลาดต่างประเทศ</b>													
2549	26.81	28.64	30.54	32.06	40.32	45.14	43.55	36.86	34.31	37.25	36.43	34.17	35.51
2550	34.84	36.27	36.21	36.34	35.40	32.24	27.06	26.33	26.82	26.06	26.30	26.70	30.88
2551	26.74	27.49	27.84	27.47	28.91	31.79	32.74	30.45	29.94	27.34	26.33	25.91	28.58
2552	23.76	29.12	27.34	30.25	25.04	28.05	32.76	34.15	37.05	39.75	41.89	42.38	32.63
2553	40.80	49.31	49.75	55.18	46.90	47.09	42.29	41.37	41.16	39.61	36.38	36.54	43.87
2554	42.09	48.79	42.82	37.41	35.46	35.73	34.04	32.50	31.84	32.90	34.15	31.99	36.64
2555	31.32	31.59	32.41	35.78	39.98	42.85	44.10	45.44	41.42	39.44			38.43
<b>8. ราคาปลาปนโปรตีน 65% F.O.B. ตลาดต่างประเทศ (เหรียญสหรัฐ/ตัน)</b>													
2549	731.25	785.63	846.82	911.88	1,146.18	1,271.84	1,238.16	1,058.18	990.50	1,077.86	1,077.00	1,029.74	1,013.75
2550	1,045.48	1,096.00	1,115.00	1,125.00	1,104.00	1,006.39	866.25	831.36	845.00	823.41	837.95	855.00	962.57
2551	869.55	909.63	954.90	990.56	1,020.00	1,033.57	1,055.00	1,019.00	942.50	857.17	820.00	834.09	942.16
2552	839.29	890.00	899.55	920.71	944.47	967.05	1,038.04	1,083.10	1,181.82	1,283.57	1,357.86	1,513.50	1,076.58
2553	1,598.75	1,605.00	1,649.09	1,843.82	1,774.41	1,564.09	1,410.50	1,383.95	1,439.55	1,425.00	1,312.73	1,308.25	1,526.26
2554	1,482.50	1,712.11	1,520.22	1,342.06	1,265.00	1,262.73	1,218.95	1,172.73	1,130.00	1,148.42	1,190.00	1,106.00	1,295.89
2555	1,070.00	1,108.81	1,138.81	1,249.12	1,389.76	1,460.00	1,502.00	1,560.00	1,441.25	1,385.48			1,330.52

ที่มา : 1,2 สมาคมผู้ผลิตปลาปนไทย 3, 4,5,6 กรมการค้าภายใน 7,8 ช่วง ม.ค.46-48 ข้าราชการ/49 เป็นต้นไป www.hammersmithltd.blogspot.com

### ปริมาณนำเข้าและส่งออกปลาปน

หน่วย : ตัน

	มค.	กพ.	มีค.	เมย.	พค.	มิย.	กค.	สค.	กย.	ตค.	พย.	ธค.	รวม
<b>ปริมาณนำเข้า</b>													
2549	909	584	629	557	502	743	212	382	300	558	286	126	5,789
2550	609	779	1,105	804	1,840	1,584	919	1,430	1,044	1,553	844	811	13,322
2551	1,281	80	1,124	999	1,724	1,203	1,055	875	1,262	1,055	975	1,335	12,968
2552	1,178	1,383	972	1,712	1,354	1,549	734	1,770	1,624	2,056	1,054	1,370	16,755
2553	972	1,027	1,112	1,365	1,508	1,237	1,445	1,173	1,078	891	472	846	13,125
2554	810	637	1,109	1,386	757	612	842	2,529	1,316	1,618	2,061	1,847	15,525
2555	1,993	812	1,502	2,524	1,027	1,528	821	1,186	1,883				13,277
<b>ปริมาณส่งออก</b>													
2549	4,739	5,238	5,630	5,359	6,770	12,665	12,050	7,944	4,050	3,968	2,291	4,769	75,473
2550	4,779	7,181	14,972	14,375	21,797	9,520	5,346	5,456	2,764	3,155	1,957	2,572	93,872
2551	2,392	4,176	3,398	1,817	1,923	1,244	1,612	2,191	1,811	641	793	2,566	24,564
2552	985	1,291	1,998	1,753	2,619	4,629	1,771	772	1,200	2,007	4,479	3,363	26,866
2553	4,612	6,712	14,021	12,303	18,540	13,069	12,002	7,512	5,886	3,590	5,737	6,820	110,806
2554	7,325	12,700	15,138	7,022	8,299	8,819	3,484	2,154	2,536	2,969	1,520	1,592	73,559
2555	1,225	2,335	2,598	2,228	4,771	6,083	5,954	6,566	4,051				35,812

ที่มา : กรมศุลกากร : ปี 2543-2447 พัก 2301200106 : ปี 2548-2449 พัก 2301200106, 2301200400 และ 2301200401  
: ปี 2550-54 พัก 2301200001, 2301200002, 2301200003, 2301200004 และ 2301200009



## อัตราแลกเปลี่ยนเงินดอลลาร์สหรัฐ

ปี 2542 - 2555

บาท/US\$

ปี	ม.ค.	ก.พ.	มี.ค.	เม.ย.	พ.ค.	มิ.ย.	ก.ค.	ส.ค.	ก.ย.	ต.ค.	พ.ย.	ธ.ค.	เฉลี่ย
ปี 2542	36.73	37.19	37.61	37.72	37.15	37.03	37.20	38.08	39.92	39.57	38.84	38.40	37.95
ปี 2543	37.49	37.82	37.99	38.09	39.03	39.17	40.27	41.04	41.99	43.31	43.84	43.17	40.27
ปี 2544	43.24	42.74	44.00	45.56	45.59	45.36	45.73	45.03	44.41	44.82	44.52	44.03	44.59
ปี 2545	44.13	43.93	43.49	43.52	42.91	42.26	41.33	42.27	42.91	43.74	43.42	43.39	43.11
ปี 2546	42.88	42.97	42.87	42.97	42.29	41.75	41.89	41.77	40.60	39.83	40.00	39.81	41.64
ปี 2547	39.19	39.20	39.53	39.54	40.66	40.90	41.03	41.59	41.57	41.41	40.44	38.86	40.33
ปี 2548	38.86	38.59	38.70	39.62	39.93	40.98	41.85	41.29	41.15	40.96	41.21	41.18	40.36
ปี 2549	39.72	39.50	39.08	38.09	38.11	38.45	38.10	37.73	37.53	37.44	36.65	35.94	38.03
ปี 2550	36.10	35.85	35.18	35.00	34.74	34.71	33.83	34.31	34.38	34.29	34.00	33.83	34.69
ปี 2551	33.31	32.74	31.58	31.71	32.23	33.32	33.62	33.97	34.41	34.55	35.22	35.16	33.49
ปี 2552	35.09	35.46	35.92	35.60	34.72	34.28	34.18	34.16	33.97	33.55	33.42	33.37	34.48
ปี 2553	33.17	33.29	32.69	32.43	32.53	32.61	32.47	32.34	30.98	30.11	30.01	30.26	31.91
ปี 2554	30.72	30.86	30.51	30.20	30.38	30.64	30.22	30.01	30.57	30.99	31.10	31.35	30.63
ปี 2555	31.71	30.87	30.83	31.03	31.47	31.79	31.79	31.57	31.14	30.83			31.30

หมายเหตุ เป็นค่าเฉลี่ยของอัตราขายเงินดอลลาร์สหรัฐรายวัน

ที่มา : ธนาคารแห่งประเทศไทย