



เดือนมกราคม และแนวโน้มเดือนมิถุนายน 2553



สำนักส่งเสริมการค้าสินค้าเกษตร

21 พฤษภาคม 2553

สารบัญ

สถานการณ์สินค้าเกษตร	หน้า
ภาพรวม	1
สถานการณ์รายกลุ่มสินค้า	3
การช่วยเหลือด้านการตลาดสินค้าเกษตรของ คชก.	9
ราคาเกณฑ์กลางอ้างอิง	13
ข้อมูลรายสินค้า	
กลุ่มสินค้าผลิตเพื่อส่งออก	
1. ข้าว	17
2. มันสำปะหลัง	30
3. ยางพารา	34
4. ไข่เนื้อ	38
5. กุ้ง	40
6. สับปะรด	43
กลุ่มสินค้าผลิตเพื่อบริโภคภายในประเทศ	
7. ข้าวโพดเลี้ยงสัตว์	46
8. กาแฟ	50
9. ปาล์มน้ำมัน	55
10. มะพร้าว	60
11. เงาะ	66
12. มังคุด	69
13. ทุเรียน	72
14. ลองกอง	75
15. สุกกร	78
16. ไข่ไก่	80
17. เกล็ดทะเล	82

	หน้า
กลุ่มสินค้าที่ต้องนำเข้า	
18. ถั่วเหลือง	85
19. กากถั่วเหลือง	89
20. ปลาป่น	93
อัตราแลกเปลี่ยนเงินดอลลาร์สหรัฐ	96

สรุปสถานการณ์สินค้าเกษตรเดือนพฤษภาคม และแนวโน้มเดือนมิถุนายน 2553

1. ภาพรวมสถานการณ์ปัจจุบัน

ภาวะตลาดสินค้าเกษตรเดือนพฤษภาคม 2553 **ข้าวนาปรัง** ผลผลิตยังออกสู่ตลาดมากแต่คุณภาพผลผลิตปีนี้ไม่ค่อยดีเนื่องจากกระทบแล้ง ภาวะการค้ากระตือรือร้นประกอบกับรัฐมีมาตรการประกันรายได้และมาตรการเสริมเพื่อรักษาเสถียรภาพรองรับ ส่งผลให้ราคาปรับตัวดีขึ้น **มันสำปะหลัง** ผลผลิตออกสู่ตลาดน้อย เกษตรกรบางพื้นที่เริ่มปลูกมันฤดูใหม่แล้ว ราคาเคลื่อนไหวอยู่ในเกณฑ์สูง **ข้าวโพดฯ** เกษตรกรเริ่มเพาะปลูกข้าวโพดฯ ฤดูใหม่ ส่วนราคาซื้อขายผลผลิตฤดูก่อนของผู้ค้าท้องถิ่นและโรงงานฯ อยู่ในเกณฑ์ดี **ปาล์มน้ำมัน** ผลผลิตออกสู่ตลาดมาก ขณะที่ความต้องการด้านพลังงานมีแนวโน้มปรับตัวเพิ่มขึ้นจากการปรับใช้น้ำมันดีเซล B3 แทน B2 ราคาจะเคลื่อนไหวไม่มากนัก **ถั่วเหลือง** (ฤดูแล้ง) ออกสู่ตลาดมากขึ้น ราคาเคลื่อนไหวอยู่ในเกณฑ์ดี **มะพร้าว** ผลผลิตออกสู่ตลาดอย่างต่อเนื่องแต่ปริมาณไม่มาก ขณะที่ผู้บริโภคหันไปบริโภคผลไม้ตามฤดูกาลแทนขนมที่ทำจากมะพร้าว คาดว่าราคายังอยู่ในเกณฑ์ดี **ปลาป่น** วัตถุดิบมีน้อยเนื่องจากอยู่ในช่วงปิดอ่าว ราคาจะยังอยู่ในเกณฑ์สูง **ยางพารา** ต้นยางหยุดผลัดใบทำให้มีผลผลิตมากขึ้น ขณะที่ตลาดยังมีความต้องการอย่างต่อเนื่อง ราคาจะอ่อนตัวลงแต่ยังอยู่ในเกณฑ์สูง **สุกร ไก่เนื้อ ไก่ไข่** ความต้องการบริโภคที่ลดลงในช่วงปิดภาคเรียน จะปรับเพิ่มขึ้นสู่ภาวะปกติ ราคาไก่เนื้อ และไข่ไก่มีแนวโน้มเคลื่อนไหวอยู่ในเกณฑ์ดี ส่วนราคาสุกรมีชีวิตอาจจะปรับสูงขึ้นมาก ตามภาวะผลผลิตที่คาดว่าจะออกสู่ตลาดลดลง **กุ้งขาวแวนนาไม** ผลผลิตออกสู่ตลาดมากขึ้น ประกอบกับค่าเงินบาทที่แข็งค่าขึ้นส่งผลกระทบต่อการส่งออก ราคามีแนวโน้มอ่อนตัวลง **ผักและผลไม้** **ถั่วประด** และ **มะนาว** ผลผลิตออกสู่ตลาดมากขึ้นตามฤดูกาลราคามีแนวโน้มอ่อนตัวลง **ผลไม้** (ภาคตะวันออก) อยู่ในช่วงผลผลิตออกสู่ตลาดมาก ราคามีแนวโน้มอ่อนตัวลงจนอาจเกิดปัญหาด้านราคา แต่ภาครัฐได้เตรียมมาตรการช่วยเหลือไว้รองรับแล้ว **ลิ้นจี่** ผลผลิตออกสู่ตลาดมากขึ้น ราคามีแนวโน้มอ่อนตัวลง **เกลือทะเล** ผลผลิตยังออกสู่ตลาดอย่างต่อเนื่อง ราคายังเคลื่อนไหวอยู่ในเกณฑ์ต่ำ แต่มาตรการชะลอการจำหน่ายที่ภาครัฐให้ความช่วยเหลือที่จะเริ่มดำเนินการได้ในเดือนนี้จะช่วยให้ราคาปรับตัวดีขึ้น

2. ภาวะการณ์ผลผลิตสินค้าเกษตรของโลก

กระทรวงเกษตรของสหรัฐฯ (USDA) ได้คาดการณ์การผลิตสินค้าเกษตรที่โลกจะผลิตได้ในปี 2553/54 (ณ พ.ค.53) ไว้ดังนี้

1. **พืชน้ำมัน** ในปี 2553/54 คาดว่าจะมีผลผลิตรวมประมาณ 439.96 ล้านตัน (ไม่รวมน้ำมันปาล์ม) มากกว่าปีที่ผ่านมา 2.16 ล้านตัน(+0.49%) พืชน้ำมันที่มีผลผลิตเพิ่มขึ้นได้แก่ เมล็ดฝ้าย มีผลผลิตประมาณ 42.75 ล้านตัน เพิ่มขึ้น 2.82 ล้านตัน (+7.07%) ถั่วลิสง ผลผลิต 33.73 ล้านตัน เพิ่มขึ้น 2.25 ล้านตัน (+7.13%) เมล็ดทานตะวัน ผลผลิต 33.78 ล้านตัน เพิ่มขึ้น 3.21 ล้านตัน (+10.51%) เมล็ดเรปซิด ผลผลิต 60.40 ล้านตัน เพิ่มขึ้น 0.97 ล้านตัน (+1.63%) เมล็ดในปาล์ม มีผลผลิต 13.29 ล้านตัน เพิ่มขึ้น 0.78 ล้านตัน (+6.24%) พืชน้ำมันที่มีผลผลิตลดลง ได้แก่ ถั่วเหลือง คาดว่าจะมีประมาณ 250.13 ล้านตัน น้อยกว่าปี

2552/53 7.87 ล้านตัน (-3.05%) ส่วน **เนื้อมะพร้าวแห้ง** คาดว่าจะมีผลผลิตเท่าปีที่ผ่านมาประมาณ 5.88 ล้านตัน สำหรับ **น้ำมันปาล์ม** มีผลผลิต 49.34 ล้านตัน เพิ่มขึ้นจากปีที่ผ่านมา 3.29 ล้านตัน (+7.14%)

2. **ธัญพืช** ผลผลิตข้าวสาลี ปี 2553/54 จะผลิตได้ประมาณ 672.18 ล้านตัน น้อยกว่าปี 2552/53 (679.98 ล้านตัน) 7.80 ล้านตัน (-1.15%) ประเทศที่มีผลผลิตลดลงมาก ได้แก่ สหรัฐฯ ลดลง 4.71 ล้านตัน (-7.80%) รัสเซีย ลดลง 3.70 ล้านตัน (-3.14%) จีน ลดลง 2.50 ล้านตัน (-2.18%) ยูเครน 1.40 ล้านตัน (-6.70%) สำหรับ EU ผลผลิตเพิ่มขึ้นถึง 6.19 ล้านตัน (+4.46%) ส่วน **ธัญพืชเมล็ดหยาบ** มีผลผลิตประมาณ 1,129.77 ล้านตัน เพิ่มขึ้นจากปี 2552/53 (1,102.33 ล้านตัน) 27.44 ล้านตัน (+2.49%) ธัญพืชที่มีผลผลิตลดลง ได้แก่ **ข้าวบาเลย์** ผลผลิต 143.00 ล้านตัน ลดลง 5.82 ล้านตัน (-3.91%) และ **ข้าวไรน์** 15.79 ล้านตัน ลดลง 1.45 ล้านตัน (-8.42%) ส่วนธัญพืชที่มีผลผลิตเพิ่มขึ้น ได้แก่ **ข้าวโพดเลี้ยงสัตว์** ผลผลิต 835.03 ล้านตัน เพิ่มขึ้น 26.46 ล้านตัน (+3.27%) **ข้าวฟ่าง** 63.43 ล้านตัน เพิ่มขึ้น 3.47 ล้านตัน (+5.78%) **ข้าวโอ๊ต** 24.49 ล้านตัน เพิ่มขึ้น 0.33 ล้านตัน (+1.35%)

3. **ข้าวสาร** ผลผลิตข้าวในปี 2553/54 มีประมาณ 459.74 ล้านตันข้าวสาร เพิ่มขึ้นจากปี 2552/53 (442.18 ล้านตัน) 17.57 ล้านตัน (+3.97%) ซึ่งเป็นผลจากการที่ประเทศต่างๆ ใช้นโยบายสนับสนุนการผลิตภายในประเทศของตนเอง ทั้งการอุดหนุนปัจจัยการผลิตและการรับซื้อผลผลิตจากเกษตรกรในราคาสูง รวมทั้งการผลิตข้าวของอินเดียฟื้นตัวจากความเสียหายที่เกิดจากมรสุมในปี 2552 ขณะที่ความต้องการบริโภคข้าวของโลกจะมีประมาณ 453.438 ล้านตัน (เพิ่มขึ้น 10.876 ล้านตัน) ส่งผลให้สต็อกปลายปีจะอยู่ในระดับ 96.625 ล้านตัน ซึ่งเป็นปริมาณมากที่สุดที่เคยมีหลังจาก ปี 2546/47 ที่สต็อกข้าวโลกลดลงจาก 103.0 ล้านตันในปี 2545/46 เหลือเพียง 80.9 ล้านตัน ส่วนปริมาณการค้าข้าวของโลกในปี 2553/54 คาดว่าจะมีประมาณรวม 31.35 ล้านตัน มากกว่าการค้าในปี 2552/53 ประมาณ 1.594 ล้านตัน (เพิ่มขึ้นประมาณ 5.36%) สำหรับราคาข้าวไทย 100% ชั้น 2 (100B f.o.b.) ในตลาดโลก อ่อนตัวลงมาตั้งแต่ต้นช่วงปี ปัจจุบัน (12 พ.ค.53) เหลือประมาณ ต้นละ 479 เหรียญ สหรัฐ.

3. แนวโน้มสถานการณ์เดือนมิถุนายน 2553

สถานการณ์สินค้าเกษตรสำคัญในเดือนมิถุนายน **ข้าวนาปรัง** ผลผลิตออกสู่ตลาดลดลง ราคามีแนวโน้มปรับตัวสูงขึ้น เนื่องจากรัฐมีมาตรการช่วยเหลือทั้งการประกันรายได้และการรับซื้อผลผลิตรองรับ ประกอบกับการส่งออกมีแนวโน้มที่จะปรับตัวดีขึ้นเนื่องจากราคาภายในประเทศเริ่มขยับตัวสูงขึ้น ผู้นำเข้าที่รอดูสถานการณ์มีแนวโน้มที่จะสั่งซื้อข้าวในช่วงนี้มากขึ้น **มันสำปะหลัง** เป็นช่วงปลายฤดูและมีการเพาะปลูกมันฤดูใหม่มากขึ้น ราคาส่งจะเคลื่อนไหวอยู่ในเกณฑ์สูง **ข้าวโพดฯ** อยู่ในช่วงเพาะปลูกข้าวโพดฤดูใหม่ **ปาล์มน้ำมัน** ผลผลิตออกสู่ตลาดลดลงแต่ตลาดยังมีความต้องการสม่ำเสมอ ราคาส่งจะปรับตัวสูงขึ้น **ถั่วเหลือง** เป็นช่วงปลายฤดู ราคามีแนวโน้มปรับตัวสูงขึ้น **มะพร้าว** ผลผลิตจะออกสู่ตลาดเพิ่มขึ้น ขณะที่การบริโภคผลไม้แทนขนมที่ทำจากมะพร้าวยังคงมีอยู่ คาดว่าราคาจะเคลื่อนไหวไม่มากนัก **ปลาป่น** วัตถุดิบยังคงมีปริมาณน้อย เนื่องจากอยู่ในช่วงมรสุม ราคายังเคลื่อนไหวอยู่ในเกณฑ์สูง **ยางพารา** ความต้องการใช้มีอย่างต่อเนื่อง ประกอบกับราคาน้ำมันดิบยังอยู่ในเกณฑ์สูง แนวโน้มราคาจะยังเคลื่อนไหวอยู่ในเกณฑ์สูง **สุกร ไก่เนื้อ ไก่ไข่** ผลผลิต

มีแนวโน้มเพิ่มขึ้นจากเดือนก่อน แนวโน้มราคาเคลื่อนไหวอยู่ในเกณฑ์ดี **กุ้งขาวแวนนาไม** กุ้งรุ่นใหม่ออกสู่ตลาดมาก ราคามีแนวโน้มอ่อนตัวลงตามภาวะการผลิต **ผักและผลไม้ สับปะรด** ปริมาณออกสู่ตลาดลดลง ราคายังเคลื่อนไหวอยู่ในเกณฑ์ดี **มะนาว** เข้าสู่ช่วงฤดูการผลิตออกสู่ตลาดมาก ราคามีแนวโน้มอ่อนตัวลง **ลิ้นจี่** เป็นช่วงปลายฤดูผลผลิตมีน้อยลง ราคาก็ปรับตัวสูงขึ้น **ผลไม้** (ภาคตะวันออก) ผลผลิตยังออกสู่ตลาดมาก แต่ผลจากมาตรการของภาครัฐน่าจะช่วยให้ราคาไม่ต่ำลงไปมาก **เกลือทะเล** เข้าสู่ช่วงฤดูฝนซึ่งเป็นอุปสรรคต่อการทำนาเกลือ ราคามีแนวโน้มปรับตัวสูงขึ้น

แนวโน้มสถานการณ์รายกลุ่มสินค้า

3.1 กลุ่มสินค้าที่ผลิตเพื่อส่งออก สถานการณ์สินค้าเกษตรที่สำคัญ ได้แก่

- **ข้าวนาปรัง** แม้ว่าจะอยู่ในช่วงผลผลิตออกสู่ตลาดมากแต่มีปริมาณลดลง ขณะที่ภาวะการค้ายังชะลอตัว แต่คาดว่า การส่งออกจะปรับตัวดีขึ้น เนื่องจากราคาภายในประเทศเริ่มขยับตัวสูงขึ้น ซึ่งเป็นผลจากการดำเนินมาตรการของภาครัฐ ทั้งการประกันรายได้และแทรกแซงรับซื้อผลผลิตบางส่วนจากเกษตรกร แต่การพยากรณ์การผลิตข้าวของกระทรวงเกษตรฯ สหรัฐ (USDA) ในปี 2553/54 โลกจะผลิตข้าวได้มากขึ้นจากปี 2552/53 ประมาณ 17 – 18 ล้านตันข้าวสาร อาจมีผลต่อภาวะการส่งออกในช่วงต่อไป หากประเทศผู้นำเข้าได้ซื้อเก็บสต็อกไว้ในช่วงก่อนหน้านี้มากพอก็อาจจะลดการนำเข้าจนกว่าผลผลิตฤดูใหม่จะออก สำหรับ **ข้าวนาปี** ปี 2553/54 เกษตรกรเริ่มเพาะปลูกกันมากขึ้น ในเบื้องต้นกระทรวงเกษตรฯ คาดว่าจะผลิตข้าวได้ประมาณ 23.173 ล้านตันข้าวเปลือก(ประมาณ 15-16 ล้านตันข้าวสาร , อัตราแปรสภาพ 1 : 0.65) เพิ่มขึ้นจาก ปี 2552/53 ร้อยละ 1.88 ในขณะที่ USDA คาดว่าประเทศไทยจะผลิตได้ประมาณ 20.6 ล้านตันข้าวสาร และจะมีสต็อกปลายปีอยู่ในระดับ 7.467 ล้านตัน มากกว่าปี 2552/53 (6.287 ล้านตัน) 1.15 ล้านตัน (+18.29%)

สำหรับการดำเนินการช่วยเหลือเกษตรกรของภาครัฐ โดยการประกันรายได้เกษตรกรผู้ปลูกข้าวนาปี 2 รอบ โดยในรอบที่ 1 สิ้นสุดการใช้สิทธิตามโครงการฯ ภายใน 28 กุมภาพันธ์ ยกเว้นภาคใต้ไม่เกิน พฤษภาคม 2553 ส่วนรอบที่ 2 ใช้สิทธิได้ไม่เกิน 31 กรกฎาคม 2553 และได้ปรับช่วงเวลาการประกาศราคาเกณฑ์กลางอ้างอิงเป็นทุก 7 วัน เพื่อให้สอดคล้องกับภาวะตลาดที่มีความเคลื่อนไหวค่อนข้างมาก ผลของการดำเนินงาน (ณ 6 พ.ค.53)สรุปได้ดังนี้

ชนิดข้าวเปลือก	ราคาประกัน (บาท/ตัน)		ปริมาณชดเชย (ตามที่ผลิตได้จริง แต่ไม่เกินครัวเรือนละ)	ราคาเกณฑ์กลางอ้างอิง (บาท/ตัน)			
	รอบ 1	รอบ 2		10 – 16 พ.ค. 53			
				รอบ 1		รอบ 2	
				เกณฑ์กลางฯ	ส่วนต่าง	เกณฑ์กลางฯ	ส่วนต่าง
ข้าวหอมมะลิ	15,300	-	14 ตัน	-	-	-	-
ข้าวหอมจังหวัด	14,300	-	16 ตัน	-	-	-	-
ข้าวปทุมธานี	10,000	11,000	25 ตัน	9,769	231	9,769	1,231
ข้าวเจ้านาปี	10,000	10,000	25 ตัน	7,589	2,411	7,589	2,411
ข้าวเปลือกเหนียว	9,500	9,500	16 ตัน	11,668	ไม่ชดเชย	11,668	ไม่ชดเชย

ขั้นทะเบียน (ราย)	ผ่านประชาคม (ราย)	ทำสัญญา (ราย)	การจ่ายเงินชดเชย (ราย,ล้านบาท)		
			เกษตรกร	สัญญา	จำนวนเงิน
รอบ 1 - 3,619,394	3,411,649	3,275,438	3,152,366	4,751,906	28,145.634
รอบ 2 - 811,310	807,871	525,810	209,065	304,954	3,658.826

ส่วนการรับซื้อข้าวเปลือกตามมาตรการเสริมที่รัฐได้ดำเนินการเพื่อกระตุ้นตลาดและบรรเทาความเดือดร้อนของเกษตรกร(27 จังหวัด รวม 110 โรงสี) ผลปรากฏว่า (2 พ.ย.52 - 29 เม.ย.53) รับซื้อข้าวเปลือกได้ปริมาณรวม 140,488 ตัน จำแนกเป็น การรับซื้อของ อคส. 96,694 ตัน และ อ.ต.ก. 43,794 ตัน

ราคาข้าวเปลือก ราคาซื้อขายข้าวเปลือกในตลาดสำคัญ ณ วันที่ 12 พฤษภาคม 2553 เป็นดังนี้ ข้าวเปลือกเจ้า ต้นละ 7,200 - 8,000 บาท ข้าวเปลือกหอมมะลิ ต้นละ 13,000 - 14,500 บาท และข้าวเปลือกเหนียว ต้นละ 12,000 - 13,900 บาท ส่วนการค้าข้าวสาร ราคาซื้อขายเป็นดังนี้ ข้าวขาว 100% ชั้น 2 กระสอบละ 1,390 - 1,400 บาท ข้าวหอมมะลิ 100% ชั้น 2 กระสอบละ 2,880 - 2,890 บาท ข้าวเหนียว 10% เมล็ดยาว กระสอบละ 2,400 - 2,410 บาท ข้าวเหนียว 100% กระสอบละ 1,350 - 1,360 บาท

การส่งออก ในปี 2553 ตั้งเป้าการส่งออกไว้ที่ 9.0 - 9.5 ล้านตัน ปัจจุบัน 1 ม.ค.- 6 พ.ค.53) ส่งออกได้ 2.816 ล้านตัน น้อยกว่าปริมาณการส่งออกในช่วงเดียวกันของปีที่ผ่านมา (2.903 ล้านตัน) ร้อยละ 3.00

- **มันสำปะหลัง** เป็นช่วงปลายฤดู มีผลผลิตออกสู่ตลาดปะปราย เกษตรกรส่วนใหญ่เริ่มเพาะปลูกมันฤดูใหม่กันแล้ว ซึ่งกระทรวงเกษตรฯ คาดว่าใน ปี 2553/54 จะมีผลผลิตประมาณ 21.305 ล้านตัน ลดลงจากปีนี้ (22.947 ล้านตัน) ร้อยละ 7.16 ซึ่งไม่เพียงพอกับความต้องการใช้ อย่างไรก็ตาม หากผลการควบคุมการแพร่ขยายของเพลี้ยแป้งที่ตกค้างตามลำต้นที่นำมาทำท่อนพันธุ์ไม่ดีพอ อาจทำให้เพลี้ยระบาดต่อเนื่องไปในฤดูหน้าซึ่งจะทำให้ผลผลิตมีปริมาณลดลงอีก สำหรับราคาหัวมันสดที่เกษตรกรขายได้ปรับตัวสูงขึ้นอย่างต่อเนื่อง ปัจจุบัน (12 พ.ค.53) ราคาหัวมันสดเชื้อแป้ง 25% ที่เกษตรกรขายได้ จ.นครราชสีมา กก.ละ 2.60 - 2.85 บาท สูงกว่าราคาเดือนเมษายน ที่มีราคาเฉลี่ยกก.ละ 2.60 บาท และสูงกว่าราคาประกันรายได้ฯ ของรัฐบาลที่กำหนดไว้ที่ กก.ละ 1.70 บาท สำหรับราคาเกณฑ์กลางอ้างอิงที่จะนำมาคำนวณเงินชดเชยให้เกษตรกรในช่วงวันที่ 1 - 15 พฤษภาคม 2553 คณะอนุกรรมการกำหนดราคาตลาดอ้างอิงมันสำปะหลัง กำหนดไว้ที่ กก.ละ 2.22 บาท สูงกว่าราคาประกันฯ กก.ละ 0.52 บาท จึงไม่มีการชดเชยส่วนต่างราคาให้เกษตรกร

ผลการดำเนินมาตรการประกันรายได้ ปัจจุบัน (7 พ.ค.53) มีเกษตรกรมาขึ้นทะเบียนรวม 447,306 ครัวเรือน ผ่านการประชาคมแล้ว 445,772 ครัวเรือน มาสัญญาแล้ว 429,262 ราย ทั้งนี้ ธ.ก.ส. ได้จ่ายเงินให้เกษตรกรไปแล้ว รวม 416,845 ราย รวมเป็นเงิน 2,383.466 ล้านบาท

- **ไก่เนื้อ** กระทรวงเกษตรฯ คาดการณ์ปริมาณไก่เนื้อที่จะผลิตได้ในปี 2553 มีประมาณ 945.86 ล้านตัว คิดเป็นซากบริโภคประมาณ 1.189 ล้านตัน ไก่เลี้ยงกับปีที่ผ่านมา (1.88 ล้านตัน) ขณะที่ความต้องการบริโภคภายในประเทศคาดว่าจะมีประมาณ 0.790 ล้านตัน มากกว่าปีที่ผ่านมาร้อยละ 2.04 ภาวะการผลิต

ในช่วงนี้คาดว่าจะมีผลผลิตออกสู่ตลาดมากขึ้นเพื่อให้สอดคล้องกับปริมาณการบริโภคที่จะปรับตัวเข้าสู่ภาวะปกติ หลังจากเปิดภาคเรียนแล้ว ปัจจุบันราคาไก่มีชีวิตหน้าโรงฆ่า (12 พ.ค.53) กก.ละ 47-48 บาท ปรับตัวสูงจากเดือนเมษายน ที่มีราคาเฉลี่ย กก.ละ 38.59 บาท แนวโน้มราคาจะอ่อนตัวลงแต่ยังอยู่ในเกณฑ์ดี

- **กุ้งขาวแวนนาไม** กระทรวงเกษตรฯ (กรมประมง) ประมาณการผลผลิตกุ้ง ปี 2553 ว่าจะมีประมาณ 0.600 ล้านตัน เพิ่มจากปีที่ผ่านมา 0.050 ล้านตัน หรือคิดเป็นร้อยละ 9.09 ขณะที่ความต้องการบริโภคภายในคาดว่าจะมีประมาณ 0.055 ล้านตัน ผลผลิตส่วนใหญ่ใช้ส่งออก ปัจจุบันเกษตรกรจับกุ้งฤดูใหม่ ออกจำหน่ายมากขึ้น แม้ว่าตลาดส่งออกจะมีแนวโน้มดีเนื่องจากประเทศผู้ผลิตอื่นๆ ประสบปัญหาไวรัส IMN แต่ค่าเงินบาทที่แข็งขึ้นมีผลต่อการส่งออก ทำให้ราคาในประเทศอ่อนตัวลง ปัจจุบัน (ณ 12 พ.ค.53) ราคาซื้อขายกุ้ง ณ ตลาดกลางสมุทรสาคร กุ้งขาวแวนนาไม (ขนาด 60 ตัว/กก.) กก.ละ 105 บาท ต่ำกว่าราคาเฉลี่ยเดือนเมษายน(110 บาท/กก.) สำหรับการส่งออกกุ้งของไทยในช่วงเดือนมกราคม – มีนาคม 2553 ส่งออกได้รวม 0.09 ล้านตัน มูลค่า 20,595 ล้านบาท

ผลการดำเนินมาตรการช่วยเหลือเกษตรกรผู้เลี้ยงกุ้งที่ได้รับผลกระทบจากปัญหา ราคากุ้งตกต่ำมี ดังนี้ 1) มาตรการรวบรวมผลผลิตกุ้งด้วยระบบสัญญาข้อตกลง (contract farming) ระหว่าง สหกรณ์ / ชุมชุมสหกรณ์ / เกษตรกรผู้เลี้ยงกับโรงงานแปรรูป/ผู้ส่งออก ปรากฏว่า ชุมชุมสหกรณ์ผู้เลี้ยงกุ้งฯ ได้ส่งมอบกุ้งตามสัญญาแล้ว 292,484 ตัน มูลค่า 36,604 ล้านบาท และกรมส่งเสริมสหกรณ์ได้อนุมัติวงเงินกู้ ให้สหกรณ์ 6 แห่ง วงเงิน 100 ล้านบาท เพื่อรวบรวมกุ้ง 15,000 ตัน (อยู่ระหว่างการดำเนินการ) 2) มาตรการรับจำหน่ายกุ้งขาวฯ ณ วันที่ 15 กรกฎาคม - 30 กันยายน 2552 เปิดจุดรับจำหน่าย 24 แห่ง มีเกษตรกรนำกุ้งมาจำหน่าย 1,731 ราย ปริมาณ 14,963.683 ตัน ขณะนี้อยู่ระหว่างการดำเนินการระบายกุ้งของคณะอนุกรรมการฯ

3.2 กลุ่มสินค้าที่ผลิตเพื่อบริโภคภายในประเทศ สถานการณ์สินค้าเกษตรที่สำคัญ ได้แก่

- **ข้าวโพดเลี้ยงสัตว์** ผลผลิตที่เหลือส่วนใหญ่อยู่ในมือผู้ค้าท้องถิ่น ขณะที่โรงงานอาหารสัตว์ยังมีความต้องการจึงต้องปรับราคารับซื้อให้สูงขึ้น สำหรับราคาที่เกษตรกรขายได้ จ.เพชรบูรณ์ (ณ 12 พ.ค.53) กก. ละ 8.42 – 8.50 บาท สูงกว่าราคาเฉลี่ยเดือนเมษายน (8.42 บาท/กก.) ร้อยละ 0.48 ปัจจุบันเกษตรกรส่วนใหญ่เพาะปลูกข้าวโพดฯ ฤดูใหม่กันแล้ว ซึ่งกระทรวงเกษตรฯ คาดว่า ในปี 2553/53 จะมีผลผลิตข้าวโพดฯ ประมาณ 4.655 ล้านตัน มากกว่าปี 2552/53 (4.616 ล้านตัน) เล็กน้อย คาดว่าผลผลิตฤดูใหม่ จะออกสู่ตลาดได้ตั้งแต่เดือนสิงหาคม เป็นต้นไป สำหรับการชดเชยรายได้ให้เกษตรกรผู้ปลูกข้าวโพดฯ ตามมาตรการประกันรายได้ เมื่อสิ้นสุดช่วงเวลากการใช้สิทธิ (28 ก.พ.53) ปรากฏว่า มีเกษตรกรมาขึ้นทะเบียน 400,328 ราย มาทำสัญญา 398,378 ราย ทั้งนี้ ธ.ก.ส. ได้จ่ายเงินให้เกษตรกรไปแล้ว 378,933 ราย รวมเป็นเงิน 5,627.065 ล้านบาท

- **ปาล์มน้ำมัน** กระทรวงเกษตรฯ คาดการณ์ผลผลิตปาล์มน้ำมันปี 2553 จะมีประมาณ 10.089 ล้านตัน มากกว่าปีที่ผ่านมา (8.162 ล้านตัน) ร้อยละ 23.60 หรือคิดเป็นน้ำมันปาล์ม (17%) ประมาณ 1.715 ล้านตัน น้ำมันปาล์มดิบ ขณะนี้ผลผลิตออกสู่ตลาดในปริมาณที่ลดลงจากช่วงที่ผ่านมา ขณะที่ความต้องการด้านพลังงานมีเพิ่มมากขึ้นจากนโยบายการปรับใช้น้ำมันดีเซล B3 แทน B2 ส่งผลให้ราคาผลปาล์มมี

แนวโน้มปรับตัวสูงขึ้น ปัจจุบัน (12 พ.ค.53) ราคาผลปาล์มทะลาย (17%น้ำมัน) ที่เกษตรกรจำหน่ายได้ กก.ละ 3.65 – 3.90 บาท สูงกว่าราคาเดือนเมษายน ที่มีราคาเฉลี่ย กก.ละ 3.63 บาท

- **มะพร้าว** ในปี 2553 กระทรวงเกษตรฯ ประมาณการผลผลิตมะพร้าวผลจะมีประมาณ 1.564 ล้านตัน น้อยกว่าปีที่ผ่านมา (1.381 ล้านตัน) ร้อยละ 13.25 ผลผลิตมะพร้าวผลมีออกสู่ตลาดอย่างต่อเนื่องแต่ปริมาณไม่มากนัก ขณะที่ผู้บริโภคบริโภคหันไปบริโภคผลไม้ตามฤดูกาลที่ออกสู่ตลาดมาก ในช่วงนี้แทนการบริโภคขนมที่ทำจากมะพร้าว แนวโน้มราคาที่เกษตรกรขายได้จะอ่อนตัวลงแต่ยังอยู่ในเกณฑ์ดี ปัจจุบัน (12 พ.ค.53) ราคามะพร้าวผลแก่ที่เกษตรกรขายได้ (ผลใหญ่) ผลละ 5.69 บาท ต่ำกว่าเดือนที่ผ่านมาเฉลี่ยผลละ 0.19 บาท และต่ำกว่าราคาในช่วงเดียวกันของปีที่ผ่านมาเฉลี่ยผลละ 0.72 บาท ส่วนเนื้อมะพร้าวแห้ง 90% เฉลี่ย กก.ละ 12.69 บาท ปรับตัวสูงขึ้นจากเดือนก่อน กก.ละ 0.15 บาท ส่วนราคาขายส่งมะพร้าวผล ตลาด กทม. (ทับสะแกผลใหญ่เปลือก) ผลละ 11.50 – 12.00 บาท อ่อนตัวลงจากเดือนก่อนเฉลี่ย ผลละ 1.38 บาท แนวโน้มคาดว่าราคามะพร้าวผลและเนื้อมะพร้าวแห้งจะเคลื่อนไหวอยู่ในเกณฑ์ดี

- **สุกรมีชีวิต** กระทรวงเกษตรฯ คาดการณ์ปริมาณสุกรมีชีวิตที่จะผลิตได้ในปี 2553 มีประมาณ 12.120 ล้านตัว เพิ่มขึ้นจากปีที่ผ่านมา (11.771 ล้านตัว) ร้อยละ 2.96 ส่วนปริมาณการใช้คาดว่าจะมีประมาณ 11.54 ล้านตัว มากกว่าปีที่ผ่านมาร้อยละ 14.71 โดยปกติจะมีการบริหารจัดการการผลิตให้มีสุกรเข้าสู่ตลาดในปริมาณที่ค่อนข้างสม่ำเสมอเพียงกับความต้องการ (โดยคณะกรรมการนโยบายพัฒนาสุกรและผลิตภัณฑ์) อย่างไรก็ตาม คาดว่าการผลิตจะเข้าสู่ภาวะปกติหลังจากปริมาณผลผลิตลดลงจากการเกิดโรคระบาดในช่วงปลายปี 2552 ขณะที่ความต้องการบริโภคจะเพิ่มขึ้นในช่วงเปิดภาคเรียน คาดว่าราคาจะเคลื่อนไหวไม่มากนัก ปัจจุบัน (12 พ.ค.53) ราคาสุกรมีชีวิตที่เกษตรกรขายได้ยังทรงตัวอยู่ที่ กก.ละ 61- 62 บาท เท่ากับราคาเฉลี่ยในช่วงเดือนที่ผ่านมา (61.50 บาท)

- **ไข่ไก่** กระทรวงเกษตรฯ คาดการณ์ผลผลิตไข่ไก่ปี 2553ว่าจะมีประมาณ 9,757 ล้านฟอง มากกว่าปีที่ผ่านมา (9,618 ล้านฟอง) ร้อยละ 1.44 ขณะที่การบริโภคภายในประเทศคาดว่าจะมีประมาณ 9,407 ล้านฟอง ทำให้มีอุปทานส่วนเกินอยู่ประมาณ 350 ล้านฟอง (ไม่รวมสต็อกต้นปี) อย่างไรก็ตาม ผลจากการปลดแม่ไก่มากขึ้นประกอบกับสภาพอากาศร้อนมีผลต่อการเจริญเติบโต ทำให้ปริมาณผลผลิตที่ออกสู่ตลาดมีปริมาณน้อยลง (27-28 ล้านฟอง/วัน) ใกล้เคียงกับความต้องการบริโภค (27 ล้านฟอง/วัน) ปัจจุบัน (12 พ.ค.53) ราคาไข่ไก่ละหน้าฟาร์ม ราคาเฉลี่ยฟองละ 2.60 บาท สูงกว่าเดือนเมษายน ที่มีราคาเฉลี่ยฟองละ 2.42 บาท

- **พืชผักและผลไม้ สับปะรด** กระทรวงเกษตรฯ คาดการณ์ผลผลิตปี 2553 จะมีประมาณ 2.057 ล้านตัน เพิ่มขึ้นจากปีที่ผ่านมา 0.162 ล้านตัน หรือเพิ่มขึ้นร้อยละ 8.55 แต่ผลผลิตอาจจะไม่มากเท่าที่ประเมินไว้เนื่องจากสภาพอากาศค่อนข้างแห้งแล้ง อย่างไรก็ตาม ผลผลิตที่จะออกสู่ตลาดในช่วงเดือนมิถุนายนยังอยู่ในช่วงออกมากแต่สัดส่วนการเก็บเกี่ยวมีปริมาณลดลง ราคาสับปะรดที่โรงงานรับซื้อจ.ประจวบคีรีขันธ์ (12 พ.ค.53) กก.ละ 5.44 บาท ปรับตัวสูงขึ้นจากราคาเดือนเมษายนที่มีราคาเฉลี่ย กก.ละ 5.37 บาท **ผลไม้ (ภาคตะวันออก)** เงาะ ทุเรียน มังคุด และลองกอง ผลผลิตกระจุกตัวออกสู่ตลาดมากสุดในช่วงกลางเดือนพฤษภาคม – กลางเดือนมิถุนายน ปัจจุบันราคาผลไม้ที่เกษตรกรขายได้ เป็นดังนี้ ทุเรียน หมอนทอง กก.ละ 20-27 บาท เงาะตะกร้า กก.ละ 8 – 10 บาท มังคุด เกรดละ 15-20 บาท ลองกอง เกรดเอ กก.ละ

30-38 บาท อย่างไรก็ตาม เพื่อช่วยรักษาเสถียรภาพราคาผลไม้ คณะกรรมการ คชก. ได้อนุมัติเงินให้กระทรวงเกษตรฯ ไปดำเนินการบริหารจัดการผลไม้ภาคตะวันออก โดยการรวบรวมและเร่งกระจายผลผลิตออกนอกแหล่งผลิต รมรณรงค์เพิ่มการบริโภค สนับสนุนบรรจุภัณฑ์และซดเซยคอกเบี่ย รวมทั้งป้องกันการเก็บทุเรียนอ่อน ออกจำหน่าย นอกจากนี้ ยังจะได้ใช้ช่องทางการค้าของ Modern Trade ช่วยระบายผลผลิตอีกทางหนึ่งด้วย

3.3 กลุ่มสินค้าที่ต้องนำเข้า สถานการณ์สินค้าที่สำคัญมีดังนี้

- **ถั่วเหลือง** ผลผลิตถั่วเหลืองโลกฤดูใหม่ ปี 2553/54 คาดว่าจะมีประมาณ 250.13 ล้านตัน ลดลงจากปี 2552/53 ประมาณ 7.87 ล้านตัน (-3.05%) โดยอาร์เจนตินาผลผลิตลดลง 4.00 ล้านตัน (-7.41%) สหรัฐ ลดลง 1.33 ล้านตัน (-1.46%) และ บราซิล ลดลง 3.00 ล้านตัน (-4.41%) ตามลำดับ ในขณะที่ความต้องการใช้ทำพลังงานและใช้เป็นอาหารสัตว์(กาก)มีแนวโน้มเพิ่มขึ้น สำหรับการผลิถั่วเหลืองของไทย เป็นช่วงปลายฤดูถั่วฤดูแล้ง ผลผลิตออกสู่ตลาดใกล้จะหมดแล้ว ส่วนใหญ่อยู่ในมือผู้ค้าและโรงงาน ราคาเมล็ด ถั่วเหลืองขายส่งตลาด กทม. เกรตสกัดน้ำมัน (ณ 12 พ.ค.53) กก.ละ 14.70 - 15.00 บาท ทรงตัวเท่าราคา เดือนเมษายน ที่มีราคาเฉลี่ย กก.ละ 14.85 บาท ราคาเมล็ดมีแนวโน้มปรับตัวสูงขึ้นตามภาวะการผลิต

- **กากถั่วเหลือง** ผลผลิตกากถั่วเหลืองโลก ปี 2553/54 คาดว่าจะมีปริมาณ 169.636 ล้านตัน มากกว่าปีที่ผ่านมา (161.634 ล้านตัน) เมื่อรวมกับสต็อกปลายปียกมา จำนวน 5.576 ล้านตัน จะมีผลผลิต กากถั่วเหลืองประมาณ 175.212 ล้านตัน ในขณะที่ความต้องการใช้มีประมาณ 159.771 ล้านตัน สำหรับกากถั่ว ที่คาดว่าไทยจะผลิตได้ในปี 2553 มีประมาณ 0.962 ล้านตัน แบ่งเป็นกากถั่วฯ ที่ผลิตจากเมล็ดถั่วเหลืองที่ ปลูกในประเทศ 0.022 ล้านตัน และผลิตจากเมล็ดถั่วเหลืองนำเข้า 0.940 ล้านตัน ในขณะที่ความต้องการใช้ คาดว่าจะมีประมาณ 3.062 ล้านตัน ซึ่งจะต้องนำเข้าให้เพียงพอใช้อีกประมาณ 2.1 ล้านตัน ปัจจุบัน (12 พ.ค.53) ราคาขายส่งกากถั่วฯ ที่ผลิตจากเมล็ดในประเทศ กก.ละ 17.50 - 17.60 บาท ทรงตัวเท่าราคาเฉลี่ยในเดือน ที่ผ่านมา ส่วนกากถั่วฯ ที่ผลิตจากเมล็ดนำเข้า ราคา กก.ละ 14.20 - 14.40 บาท อ่อนตัวลงจากราคาเฉลี่ยเดือน ที่ผ่านมา (14.53 บาท) เล็กน้อย ราคาเมล็ดมีแนวโน้มที่จะปรับตัวสูงขึ้นเนื่องจากจีนมีความต้องการนำเข้าอย่าง ต่อเนื่องและการขนส่งจากอาร์เจนตินามีความล่าช้า

- **ปลาป่น** ในปี 2553 คาดว่าจะผลิตปลาป่นได้ประมาณ 0.450 ล้านตัน ใกล้เคียงกับ ปริมาณความต้องการใช้ในประเทศที่คาดว่าจะมีประมาณ 0.438 ล้านตัน ส่วนที่เหลือส่งออกไปขายในตลาด ต่างประเทศ ในช่วงนี้ยังมีปัญหาปริมาณวัตถุดิบมีน้อยทั้งในการผลิตของไทยและประเทศผู้ผลิตอื่นๆ ซึ่งเป็น ผลสภาพความแปรปรวนของอากาศ ประกอบกับสภาพความขัดแย้งทางการเมืองในประเทศทำให้ภาวะการค้า ชะลอตัว ปัจจุบันราคาปลาป่นอ่อนตัวลง โดยราคาปลาป่นโปรตีน 60% ลงมา กลิ่นเบอร์ 2 กก.ละ 31.70 บาท อ่อนตัวลงจากราคาเฉลี่ยในเดือนที่ผ่านมา (กก.ละ 35.46 บาท) ร้อยละ 10.60

4. มาตรการแก้ไขปัญหา/การช่วยเหลือผ่านกองทุนรวมเพื่อช่วยเหลือเกษตรกร

ในปีงบประมาณ 2553 คชก. ได้อนุมัติเงินกองทุนรวมฯ เพื่อดำเนินการช่วยเหลือสินค้า เกษตรด้านการตลาดไปแล้วเป็นจำนวนเงิน 2,300.644 ล้านบาท จำแนกเป็น

1) **ข้าว วงเงิน 1,406.388 ล้านบาท** จำแนกเป็น โครงการจัดตลาดนัดข้าวเปลือกปี 2552/53 วงเงิน 11 ล้านบาท โครงการเพิ่มประสิทธิภาพการประกันรายได้เกษตรกรผู้ปลูกข้าวปี 2552/53 วงเงิน 13

ล้านบาท การประชาสัมพันธ์การประกันรายได้เกษตรกรผู้ปลูกข้าว ปี 2553 วงเงิน 15 ล้านบาท รวมทั้งได้ออมัติเงินเพิ่มเติมให้แก่โครงการรับจำนำข้าวในปีก่อนๆ อีก 6 โครงการ เป็นเงิน 1,367.388 ล้านบาท (ประกอบด้วยโครงการรับจำนำข้าวเปลือกนาปี ปีการผลิต 2546/47 วงเงิน 12.897 ล้านบาท โครงการรับจำนำข้าวเปลือกนาปี ปีการผลิต 2548/49 วงเงิน 539.814 ล้านบาท โครงการรับจำนำข้าวนาปรัง ปี 2548 วงเงิน 73.850 ล้านบาท โครงการรับจำนำข้าวเปลือกนาปรัง ปี 2549 วงเงิน 335.428 ล้านบาท โครงการรับจำนำข้าวเปลือกนาปรัง ปี 2550 วงเงิน 214.606 ล้านบาท และโครงการรับจำนำข้าวเปลือกนาปรัง ปี 2552 วงเงิน 190.793 ล้านบาท)

2) **มันสำปะหลัง วงเงิน 9.768 ล้านบาท** จำแนกเป็น โครงการแทรกแซงตลาดมันสำปะหลัง ปี 2551/52 ในตลาดสินค้าเกษตรล่วงหน้า 7.168 ล้านบาท โครงการเพิ่มประสิทธิภาพการประกันรายได้เกษตรกรผู้ปลูกมันสำปะหลัง วงเงิน 2.6 ล้านบาท

3) **ข้าวโพดเลี้ยงสัตว์** โครงการเพิ่มประสิทธิภาพการประกันรายได้เกษตรกรผู้ปลูกข้าวโพดเลี้ยงสัตว์ วงเงิน 2 ล้านบาท

4) **กุ้ง** โครงการแทรกแซงตลาดกุ้งขาวแวนนาไม ปี 2551 วงเงิน 535.438 ล้านบาท

5) **หอมแดง** โครงการแทรกแซงตลาดหอมแดง ปี 2552/53 (จ.ศรีสะเกษ) วงเงิน 82.40 ล้านบาท

6) **ผลไม้** วงเงิน 263.384 ล้านบาท จำแนกเป็น โครงการบริหารจัดการผลไม้ภาคตะวันออก ปี 2553 วงเงิน 116.724 ล้านบาท โครงการบริหารจัดการลิ้นจี่ ปี 2553 วงเงิน 56.66 ล้านบาท และโครงการรีไซเคิลลำไยค้างสต็อกปี 2546 และปี 2547 วงเงิน 90 ล้านบาท

7) **เกลือทะเล** โครงการช่วยเหลือเกษตรกรชาวนาเกลือจังหวัดเพชรบุรี วงเงิน 1.266 ล้านบาท

~~~~~~  
 สำนักส่งเสริมการค้าสินค้าเกษตร

พฤษภาคม 2553

หน้าจอส2/ออกนวัชร์รายเดือน53/รายเดือนพค53

## วงเงินช่วยเหลือด้านการตลาดสินค้าเกษตร

AO8 : วงเงินคชก.50

หน่วย : ล้านบาท

| สินค้า                   | ปี 2547    | ปี 2548   | ปี 2549   | ปี 2550   | ปี 2551   | ปี 2552   | ปี 2553   |
|--------------------------|------------|-----------|-----------|-----------|-----------|-----------|-----------|
| 1 ข้าว                   | 5,883.549  | 2,753.289 | 4,477.610 | 3,880.730 | 2,657.900 | 1,882.778 | 1,406.388 |
| 2 ข้าวโพดเลี้ยงสัตว์     | 959.845    | 617.000   |           | 13.785    |           | 126.250   | 2.000     |
| 3 มันสำปะหลัง            | 1,612.056  | 3,833.670 | 1,200.000 | 1,820.229 | 1,417.860 | 416.284   | 9.768     |
| 4 ปาล์มน้ำมัน            |            |           |           |           |           | 48.978    |           |
| 5 มะพร้าว                |            |           |           |           |           |           |           |
| 6 กาแฟ                   | 83.500     | 177.192   | 116.773   | 4.100     |           |           |           |
| 7 หอมแดง                 |            |           |           | 125.000   |           |           | 82.400    |
| 8 กระเทียม               |            | 796.000   |           |           | 300.000   |           |           |
| 9 หอมหัวใหญ่             | 243.000    |           |           |           |           |           |           |
| 10 ลูกเดือย              |            |           |           |           |           |           |           |
| 11 ไซโก้                 |            |           | 70.000    |           |           |           |           |
| 12 ใก้เนื้อ              |            |           |           |           |           |           |           |
| 13 สุกกร                 |            |           |           | 20.000    |           |           |           |
| 14 ปลาโอ                 |            |           |           |           |           |           |           |
| 15 ปลาเบ็ด               |            |           |           |           |           |           |           |
| 16 กุ้งกุลาดำ            | 415.126    | 300.000   |           |           |           |           |           |
| 17 กุ้งขาว, กุ้งก้ามกราม |            | 10.000    |           | 315.580   |           | 903.000   | 535.438   |
| 18 เกล็ดทะเล             |            |           |           |           |           |           | 1.266     |
| 19 ปอ                    |            |           |           |           |           |           |           |
| 20 ผลไม้                 |            |           |           |           | 91.800    | 375.658   | 116.724   |
| 21 สับปะรด               |            |           | 100.000   |           |           |           |           |
| 22 ทูเรียน               |            |           |           |           |           |           |           |
| 23 ลิ้นจี่               | 110.000    |           |           |           |           | 46.110    | 56.660    |
| 24 ลำไย                  | 485.056    | 708.968   | 659.705   | 254.810   | 33.720    | 610.700   | 90.000    |
| 25 เงาะ                  |            | 32.000    |           |           |           |           |           |
| 26 มังคุด                |            |           |           |           |           |           |           |
| 27 เงาะ มังคุด ทูเรียน   | 320.000    |           |           |           |           |           |           |
| 28 ลองกอง                |            | 366.700   |           |           |           |           |           |
| 29 มะละกอ                |            |           |           |           |           |           |           |
| 30 มะนาว                 |            |           |           |           |           |           |           |
| 31 พริกแห้ง              |            |           |           |           |           |           |           |
| 32 อ้อยและน้ำตาลทราย     |            |           |           |           |           |           |           |
| 33 น้ำมันดิบ             |            |           |           |           |           |           |           |
| 34 อื่น ๆ                |            |           | 300.000   |           |           |           |           |
| 35 เครื่องอบฯ            |            |           |           |           |           |           |           |
| 36 เตอบลำไย              |            |           |           |           |           |           |           |
| 37 มาตรฐานลำไย           |            |           |           |           |           |           |           |
| 38 พัฒนาคุณภาพมันฯ       |            |           |           |           |           |           |           |
| รวมทั้งสิ้น              | 10,112.132 | 9,594.819 | 6,924.088 | 6,434.234 | 4,501.280 | 4,409.758 | 2,300.644 |

\* หมายเหตุ : ปี 2548 ใช้งินทุน 8,070.249 ล้านบาท และเงินงบกลาง 1,524.570 ล้านบาท

สำนักส่งเสริมการค้าสินค้าเกษตร  
พฤษภาคม 2553

ราคาเฉลี่ยสินค้าเกษตรสำคัญที่เกษตรกรขายได้ ปี 2548 - 2553

F: ราคา F: ราคาเฉลี่ยจัดกลุ่ม 50 D:AO 9

| สินค้า          | ราคาเฉลี่ย                           |        |               |                |        |                |                     |        |                     |                |        |                 |                 |        |                |                |           |               |
|-----------------|--------------------------------------|--------|---------------|----------------|--------|----------------|---------------------|--------|---------------------|----------------|--------|-----------------|-----------------|--------|----------------|----------------|-----------|---------------|
|                 | ปี 2548                              |        |               | ปี 2549        |        |                | ปี 2550             |        |                     | ปี 2551        |        |                 | ปี 2552         |        |                | ปี 2553        |           |               |
|                 | เฉลี่ย                               | สูงสุด | ต่ำสุด        | เฉลี่ย         | สูงสุด | ต่ำสุด         | เฉลี่ย              | สูงสุด | ต่ำสุด              | เฉลี่ย         | สูงสุด | ต่ำสุด          | เฉลี่ย          | สูงสุด | ต่ำสุด         | เม.ย.          | (12 พ.ค.) |               |
| 1               | กลุ่มสินค้าผลิตเพื่อการส่งออก        |        |               |                |        |                |                     |        |                     |                |        |                 |                 |        |                |                |           |               |
|                 | ข้าวเปลือกนาปรัง (บาท/ตัน)           | 6,653  | 6,863<br>ต.ค. | 6,355<br>มี.ค. | 6,537  | 6,757<br>มี.ค. | 5,803<br>ต.ค.       | 6,197  | 6,268<br>เม.ย.      | 6,137<br>มี.ค. | 12,165 | 13,445<br>เม.ย. | 10,478<br>มี.ค. | 9,665  | 10,144<br>ก.ค. | 8,438<br>ต.ค.  | 7,640     | 7,200-8,200   |
|                 | ข้าวเปลือกนาปี (บาท/ตัน)             | 6,516  | 6,800<br>พ.ย. | 6,190<br>ม.ค.  | 6,495  | 5,987<br>พ.ย.  | 6,788<br>ม.ค.-มี.ค. | 6,468  | 6,746<br>ธ.ค.       | 6,268<br>ม.ค.  | 8,410  | 9,445<br>ธ.ค.   | 6,805<br>ม.ค.   | 9,593  | 10,500<br>ธ.ค. | 8,323<br>ต.ค.  | -         | -             |
|                 | ข้าวเปลือกหอมมะลิ (บาท/ตัน)          | 7,858  | 8,014<br>ก.ย. | 7,683<br>พ.ย.  | 8,392  | 9,023<br>ก.ย.  | 7,500<br>ม.ค.       | 9,092  | 10,297<br>ธ.ค.      | 8,680<br>ม.ค.  | 13,998 | 18,576<br>พ.ค.  | 10,500<br>ม.ค.  | 14,545 | 15,649<br>ก.ย. | 13,575<br>ม.ค. | 13,880    | 13,200-14,300 |
|                 | ข้าวเปลือกเหนียว (บาท/ตัน)           | 6,228  | 6,500<br>ส.ค. | 5,700<br>พ.ย.  | 8,595  | 10,567<br>พ.ย. | 6,774<br>ม.ค.       | 11,593 | 12,700<br>ก.ค.-ต.ค. | 9,041<br>ธ.ค.  | 8,654  | 12,664<br>เม.ย. | 6,120<br>พ.ย.   | 8,249  | 11,921<br>ธ.ค. | 7,331<br>พ.ค.  | 12,053    | 12,000-13,500 |
| 2 <sup>1/</sup> | หัวมันสำปะหลัง สดคละ (บาท/กก.)       | 1.31   | 1.48<br>มี.ค. | 1.04<br>ต.ค.   | 1.18   | 1.40<br>ธ.ค.   | 0.94<br>ส.ค.-ก.ย.   | 1.28   | 1.79<br>ก.ย.        | 0.87<br>ต.ค.   | 1.92   | 2.23<br>เม.ย.   | 1.53<br>ก.ย.    | 1.20   | 1.40<br>ต.ค.   | 1.11<br>พ.ค.   | 2.18      | 2.18          |
| 3               | ยางพารา แผ่นดิบชั้น 3 (บาท/กก.)      | 52.19  | 61.93<br>ต.ค. | 39.14<br>ม.ค.  | 68.19  | 93.45<br>มี.ย. | 47.98<br>พ.ย.       | 68.97  | 74.79<br>พ.ย.       | 61.96<br>ก.ค.  | 76.55  | 99.68<br>ก.ค.   | 34.09<br>ธ.ค.   | 56.36  | 81.02<br>ธ.ค.  | 41.93<br>ม.ค.  | 107.27    | 104.05        |
| 4               | ไก่เนื้อ หน้าโรงฆ่า (บาท/กก.)        | 32.30  | 38.60<br>ต.ค. | 29.63<br>ม.ค.  | 28.17  | 34.00<br>ม.ค.  | 22.98<br>ก.ย.       | 33.16  | 37.50<br>ธ.ค.       | 25.57<br>ม.ค.  | 37.83  | 44.45<br>ส.ค.   | 29.91<br>ต.ค.   | 37.30  | 40.68<br>ก.ย.  | 31.00<br>มี.ค. | 38.59     | 47.00-48.00   |
| 5               | กุ้งกุลาดำ ขนาด 50 ตัว/กก. (บาท/กก.) | 181    | 250<br>เม.ย.  | 134<br>ก.ค.    | 166    | 210<br>ม.ค.    | 125<br>ธ.ค.         | 145    | 155<br>เม.ย.-มี.ย.  | 138<br>ม.ค.    | -      | -               | -               | -      | -              | -              | -         | -             |
| 6               | สับปะรด โรงงานรับซื้อ (บาท/กก.)      | 3.69   | 4.49<br>ก.ย.  | 2.61<br>ธ.ค.   | 2.45   | 3.34<br>ธ.ค.   | 1.37<br>มี.ย.       | 4.41   | 5.35<br>ต.ค.        | 3.10<br>ม.ค.   | 4.54   | 6.10<br>ก.ย.    | 3.12<br>พ.ค.    | 5.05   | 5.97<br>ส.ค.   | 3.37<br>ม.ค.   | 5.37      | 5.32          |

| สินค้า          | ราคาเฉลี่ย                                         |        |        |           |        |        |         |        |        |                 |        |        |         |        |        |         |           |             |
|-----------------|----------------------------------------------------|--------|--------|-----------|--------|--------|---------|--------|--------|-----------------|--------|--------|---------|--------|--------|---------|-----------|-------------|
|                 | ปี 2548                                            |        |        | ปี 2549   |        |        | ปี 2550 |        |        | ปี 2551         |        |        | ปี 2552 |        |        | ปี 2553 |           |             |
|                 | เฉลี่ย                                             | สูงสุด | ต่ำสุด | เฉลี่ย    | สูงสุด | ต่ำสุด | เฉลี่ย  | สูงสุด | ต่ำสุด | เฉลี่ย          | สูงสุด | ต่ำสุด | เฉลี่ย  | สูงสุด | ต่ำสุด | เม.ย.   | (12 พ.ค.) |             |
| 7 <sup>2/</sup> | กลุ่มสินค้าผลิตเพื่อบริโภคภายในประเทศ              |        |        |           |        |        |         |        |        |                 |        |        |         |        |        |         |           |             |
|                 | ข้าวโพดเลี้ยงสัตว์ (ความชื้นไม่เกิน 14.5 (บาท/กก.) | 4.88   | 5.05   | 4.73      | 5.28   | 5.83   | 4.70    | 6.81   | 7.28   | 5.99            | 7.85   | 9.85   | 6.13    | 6.13   | 6.83   | 5.09    | 8.16      | 8.43        |
|                 |                                                    |        | ก.ค.   | พ.ย.      |        | ธ.ค.   | มี.ค.   |        | ต.ค.   | ส.ค.            |        | ก.ค.   | ธ.ค.    |        | ธ.ค.   | ก.ย.    |           |             |
| 8               | กาแฟ (บาท/กก.)                                     | 28.46  | 33.16  | 26.81     | 39.77  | 43.66  | 33.66   | 46.29  | 47.11  | 44.78           | 62.65  | 68.61  | 57.79   | 62.30  | 70.45  | 45.00   | -         | -           |
|                 |                                                    |        | ธ.ค.   | ม.ค.      |        | ก.พ.   | ธ.ค.    |        | ม.ค.   | ธ.ค.            |        | ก.พ.   | ธ.ค.    |        | ก.พ.   | ต.ค.    |           |             |
| 9               | ปาล์มทะลาย คุณภาพเปอร์เซ็นต์น้ำมัน 1 (บาท/กก.)     | 2.98   | 3.58   | 2.25      | 2.69   | 3.33   | 2.05    | 4.24   | 5.54   | 3.27            | 4.56   | 6.05   | 2.88    | 3.99   | 4.70   | 3.14    | 3.63      | 3.65-3.90   |
|                 |                                                    |        | ก.ค.   | ก.พ.      |        | ธ.ค.   | เม.ย.   |        | ธ.ค.   | ม.ค.            |        | ม.ค.   | พ.ย.    |        | พ.ค.   | มี.ค.   |           |             |
| 10              | มะพร้าว ผลใหญ่แห้งทั้งเปลือก (บาท/ผล)              | 4.45   | 6.15   | 3.83      | 5.87   | 7.29   | 4.32    | 4.22   | 5.50   | 3.25            | 5.96   | 6.99   | 4.45    | 5.81   | 6.73   | 5.07    | 13.13     | 11.50-12.00 |
|                 |                                                    |        | ธ.ค.   | ก.ย.      |        | มี.ค.  | ก.ย.    |        | ม.ค.   | ส.ค.            |        | ธ.ค.   | ม.ค.    |        | ม.ค.   | ก.ย.    |           |             |
| 11 <sup>3</sup> | หอมหัวใหญ่ เบอร์ 1 (บาท/กก.)                       | 4.93   | 8.00   | 4.75      | 14.73  | 19.25  | 6.02    | 7.33   | 14.87  | 5.13            | -      | -      | -       | -      | -      | -       | -         | -           |
|                 |                                                    |        | ม.ค.   | ก.พ.      |        | ธ.ค.   | ก.พ.    |        | ม.ค.   | มี.ค.           |        |        |         |        |        |         |           |             |
| 12              | หอมแดง แห้งใหญ่คละ (บาท/กก.)                       | 14.80  | 31.56  | 7.10      | 22.09  | 32.78  | 16.42   | 10.04  | 17.95  | 4.95            | -      | -      | -       | -      | -      | -       | 11.96     | -           |
|                 |                                                    |        | พ.ย.   | ก.พ.      |        | ก.ย.   | ม.ค.    |        | ม.ค.   | เม.ย.           |        |        |         |        |        |         |           |             |
| 13              | กระเทียม แห้งใหญ่คละ (บาท/กก.)                     | 21.96  | 32.94  | 19.23     | 27.52  | 58.32  | 25.60   | 34.60  | 53.99  | 29.77           | -      | -      | -       | -      | -      | -       | 60.59     | -           |
|                 |                                                    |        | พ.ย.   | ก.ค.      |        | พ.ย.   | มี.ค.   |        | ม.ค.   | ก.พ.            |        |        |         |        |        |         |           |             |
| 14              | สุกกร ขายส่ง ตลาดกทม. (บาท/กก.)                    | 49.31  | 52.79  | 43.90     | 45.91  | 50.55  | 37.20   | 39.97  | 46.17  | 30.98           | 54.38  | 58.79  | 48.05   | 57.29  | 62.06  | 53.17   | 61.50     | 61.00-62.00 |
|                 |                                                    |        | เม.ย.  | ต.ค.      |        | ม.ค.   | ธ.ค.    |        | ส.ค.   | ม.ค.            |        | มี.ค.  | ม.ค.    |        | เม.ย.  | ต.ค.    |           |             |
| 15              | ไข่ไก่สด คละ (บาท/ฟอง)                             | 2.18   | 2.54   | 1.63      | 1.70   | 1.84   | 1.50    | 1.92   | 2.17   | 1.74            | 2.23   | 2.48   | 1.76    | 2.27   | 2.60   | 1.84    | 2.57      | 2.70-2.80   |
|                 |                                                    |        | ก.ค.   | ธ.ค.      |        | พ.ย.   | ก.พ.    |        | ก.ย.   | ธ.ค.-เม.ย.,ธ.ค. |        | มี.ค.  | ม.ค.    |        | ส.ค.   | ม.ค.    |           |             |
| 16              | เกลือทะเล (บาท/ตัน)                                | 708    | 739    | 695       | 765    | 839    | 667     | 923    | 1,111  | 539             | 1,804  | 2,533  | 961     | 1,575  | 2,114  | 1,003   | 1,047     | -           |
|                 |                                                    |        | ก.พ.   | พ.ย.-ธ.ค. |        | ธ.ค.   | มี.ย.   |        | ต.ค.   | เม.ย.           |        | ธ.ค.   | ก.พ.    |        | มี.ย.  | ก.พ.    |           |             |

| สินค้า | ราคาเฉลี่ย                             |        |        |         |        |        |         |        |        |         |        |        |         |        |        |       |             |
|--------|----------------------------------------|--------|--------|---------|--------|--------|---------|--------|--------|---------|--------|--------|---------|--------|--------|-------|-------------|
|        | ปี 2548                                |        |        | ปี 2549 |        |        | ปี 2550 |        |        | ปี 2551 |        |        | ปี 2552 |        |        |       |             |
|        | เฉลี่ย                                 | สูงสุด | ต่ำสุด | เฉลี่ย  | สูงสุด | ต่ำสุด | เฉลี่ย  | สูงสุด | ต่ำสุด | เฉลี่ย  | สูงสุด | ต่ำสุด | เฉลี่ย  | สูงสุด | ต่ำสุด | เม.ย. | (12 พ.ค.)   |
| 17     | กลุ่มสินค้าที่ต้องนำเข้า               |        |        |         |        |        |         |        |        |         |        |        |         |        |        |       |             |
|        | ถั่วเหลือง ชนิดดลละ (บาท/กก.)          |        |        |         |        |        |         |        |        |         |        |        |         |        |        |       |             |
|        | 10.75                                  | 13.00  | 9.22   | 10.47   | 11.18  | 10.04  | 11.56   | 15.28  | 9.75   | 17.51   | 20.25  | 15.83  | 14.37   | 15.22  | 12.68  | 14.06 | 14.70-15.00 |
|        |                                        | ม.ค.   | ต.ค.   |         | ธ.ค.   | พ.ค.   |         | ธ.ค.   | มิ.ย.  |         | ก.ค.   | ธ.ค.   |         | ธ.ค.   | ต.ค.   |       |             |
| 18     | ถากถั่วเหลือง ผลิตจากเมล็ดในประเทศ     |        |        |         |        |        |         |        |        |         |        |        |         |        |        |       |             |
|        | ขายส่ง กทม. (บาท/กก.)                  |        |        |         |        |        |         |        |        |         |        |        |         |        |        |       |             |
|        | 11.80                                  | 12.42  | 10.80  | 10.79   | 11.33  | 10.46  | 12.79   | 17.10  | 10.92  | 17.58   | 20.18  | 13.00  | 16.98   | 18.00  | 14.39  | 17.55 | 17.50-17.60 |
|        |                                        | มิ.ย.  | ธ.ค.   |         | เม.ย.  | ก.พ.   |         | ธ.ค.   | ม.ค.   |         | ก.ค.   | ธ.ค.   |         | มิ.ย.  | ม.ค.   |       |             |
| 19     | ปลาป่น โปรตีน 60 % ขึ้นไป กลิ่นเบอร์ 1 |        |        |         |        |        |         |        |        |         |        |        |         |        |        |       |             |
|        | ตลาด กทม. (บาท/กก.)                    |        |        |         |        |        |         |        |        |         |        |        |         |        |        |       |             |
|        | 22.65                                  | 24.37  | 21.20  | 28.29   | 32.84  | 23.53  | 25.80   | 28.14  | 23.21  | 30.74   | 35.95  | 26.08  | 31.72   | 36.09  | 25.80  | 36.46 | -           |
|        |                                        | ธ.ค.   | ก.พ.   |         | ส.ค.   | ธ.ค.   |         | ธ.ค.   | ม.ค.   |         | ส.ค.   | ธ.ค.   |         | ส.ค.   | มี.ค.  |       |             |

หมายเหตุ

- 1/ ปีการผลิต เริ่มตั้งแต่ ต.ค. - ก.ย.
- 2/ ปีการผลิต เริ่มตั้งแต่ ก.ค. - มิ.ย.
- 3/ ปีการผลิต เริ่มตั้งแต่ พ.ย. - เม.ย.

\* ตลาดปิดทำการในช่วงเทศกาลตรุษจีน

การชดเชยรายได้ให้แก่เกษตรกรตามโครงการประกันรายได้ ปี 2552/53

ข้าวเปลือกนาปี (รอบที่ 1)

| ชนิดข้าว<br>ราคาเกณฑ์กลาง ณ | ข้าวเปลือกหอมมะลิ<br>ราคาประกันฯ 15,300 บาท/กก. |       | ข้าวเปลือกหอมจังหวัด<br>ราคาประกันฯ 14,300 บาท/กก. |         | ข้าวเปลือกปทุมธานี<br>ราคาประกันฯ 10,000 บาท/กก. |       | ข้าวเปลือกเจ้า<br>ราคาประกันฯ 10,000 บาท/กก. |       | ข้าวเปลือกเหนียว<br>ราคาประกันฯ 9,500 บาท/กก. |       |
|-----------------------------|-------------------------------------------------|-------|----------------------------------------------------|---------|--------------------------------------------------|-------|----------------------------------------------|-------|-----------------------------------------------|-------|
|                             | เกณฑ์กลาง                                       | ชดเชย | เกณฑ์กลาง                                          | ชดเชย   | เกณฑ์กลาง                                        | ชดเชย | เกณฑ์กลาง                                    | ชดเชย | เกณฑ์กลาง                                     | ชดเชย |
| 1 กันยายน 2552              | -                                               | -     | -                                                  | -       | -                                                | -     | -                                            | -     | -                                             | -     |
| 16 กันยายน 2552             | -                                               | -     | -                                                  | -       | -                                                | -     | -                                            | -     | -                                             | -     |
| 1 ตุลาคม 2552               | 14,986                                          | 314   | 13,899                                             | 401.00  | 9,896                                            | 104   | 8,806                                        | 1,194 | 7,523                                         | 1,977 |
| 16 ตุลาคม 2552              | 14,940                                          | 360   | 13,860                                             | 440.00  | 8,940                                            | 1,060 | 8,466                                        | 1,534 | 7,470                                         | 2,030 |
| 1 พฤศจิกายน 2552            | 14,840                                          | 460   | 13,729                                             | 571.00  | 9,175                                            | 825   | 8,389                                        | 1,611 | 7,680                                         | 1,820 |
| 16 พฤศจิกายน 2552           | 13,002                                          | 2,298 | 12,620                                             | 1680.00 | 10,501                                           | -     | 8,914                                        | 1,086 | 8,473                                         | 1,027 |
| 1 ธันวาคม 2552              | 13,720                                          | 1,580 | 13,388                                             | 912.00  | 10,565                                           | -     | 9,242                                        | 758   | 9,591                                         | -     |
| 16 ธันวาคม 2552             | 14,895                                          | 405   | 14,503                                             | -       | 12,072                                           | -     | 10,212                                       | -     | 11,533                                        | -     |
| 1 มกราคม 2553               | 15,369                                          | -     | 14,757                                             | -       | 12,198                                           | -     | 10,072                                       | -     | 11,706                                        | -     |
| 16 มกราคม 2553              | 15,073                                          | -     | 14,548                                             | -       | 12,076                                           | -     | 10,164                                       | -     | 11,486                                        | -     |
| 1 กุมภาพันธ์ 2553           | 14,915                                          | 385   | 14,359                                             | -       | 12,004                                           | -     | 9,993                                        | 7     | 11,511                                        | -     |
| 16 กุมภาพันธ์ 2553          | 14,796                                          | 504   | 14,148                                             | 152     | 11,824                                           | -     | 9,886                                        | 114   | 11,207                                        | -     |
| 1 มีนาคม 2553               | -                                               | -     | -                                                  | -       | 11,313                                           | -     | 9,074                                        | 926   | -                                             | -     |
| 8 มีนาคม 2553               | -                                               | -     | -                                                  | -       | 10,741                                           | -     | 8,714                                        | 1,286 | 10,525                                        | -     |
| 15 มีนาคม 2553              | -                                               | -     | -                                                  | -       | 10,204                                           | -     | 8,919                                        | 1,081 | 10,519                                        | -     |
| 22 มีนาคม 2553              | -                                               | -     | -                                                  | -       | 10,317                                           | -     | 9,006                                        | 994   | 10,374                                        | -     |
| 29 มีนาคม 2553              | -                                               | -     | -                                                  | -       | 10,550                                           | -     | 9,033                                        | 967   | 10,505                                        | -     |
| 5 เมษายน 2553               | -                                               | -     | -                                                  | -       | 10,633                                           | -     | 9,087                                        | 913   | 10,912                                        | -     |
| 12 เมษายน 2553              | -                                               | -     | -                                                  | -       | 10,433                                           | -     | 9,142                                        | 858   | 11,094                                        | -     |



| ชนิดข้าว<br>ราคาเกณฑ์กลาง ณ | ข้าวเปลือกหอมมะลิ<br>ราคาประกันฯ 15,300 บาท/กก. |   | ข้าวเปลือกหอมจังหวัด<br>ราคาประกันฯ 14,300 บาท/กก. |   | ข้าวเปลือกปทุมธานี<br>ราคาประกันฯ 10,000 บาท/กก. |     | ข้าวเปลือกเจ้า<br>ราคาประกันฯ 10,000 บาท/กก. |       | ข้าวเปลือกเหนียว<br>ราคาประกันฯ 9,500 บาท/กก. |   |
|-----------------------------|-------------------------------------------------|---|----------------------------------------------------|---|--------------------------------------------------|-----|----------------------------------------------|-------|-----------------------------------------------|---|
|                             |                                                 |   |                                                    |   |                                                  |     |                                              |       |                                               |   |
| 19 เมษายน 2553              | -                                               | - | -                                                  | - | 10,433                                           | -   | 9,142                                        | 858   | 11,094                                        | - |
| 26 เมษายน 2553              | -                                               | - | -                                                  | - | 9,292                                            | 708 | 7,210                                        | 2,790 | 11,106                                        | - |
| 3 พฤษภาคม 2553              | -                                               | - | -                                                  | - | 9,781                                            | 219 | 7,289                                        | 2,711 | 11,382                                        | - |
| 10 พฤษภาคม 2553             | -                                               | - | -                                                  | - | 9,769                                            | 231 | 7,589                                        | 2,411 | 11,668                                        | - |
| 17 พฤษภาคม 2553             | -                                               | - | -                                                  | - | 9,810                                            | 190 | 7,598                                        | 2,402 | 12,135                                        | - |

การชดเชยรายได้ให้เกษตรกรตามโครงการประกันรายได้ ปี 2552/53

ข้าวเปลือกนาปี (รอบที่ 2)

| ชนิดข้าว<br>ราคาเกณฑ์กลาง ณ | ข้าวเปลือกหอมมะลิ          |       | ข้าวเปลือกหอมจังหวัด       |       | ข้าวเปลือกปทุมธานี         |       | ข้าวเปลือกเจ้า             |       | ข้าวเปลือกเหนียว          |       |
|-----------------------------|----------------------------|-------|----------------------------|-------|----------------------------|-------|----------------------------|-------|---------------------------|-------|
|                             | ราคาประกันฯ 15,300 บาท/กก. |       | ราคาประกันฯ 14,300 บาท/กก. |       | ราคาประกันฯ 11,000 บาท/กก. |       | ราคาประกันฯ 10,000 บาท/กก. |       | ราคาประกันฯ 9,500 บาท/กก. |       |
|                             | เกณฑ์กลาง                  | ชดเชย | เกณฑ์กลาง                  | ชดเชย | เกณฑ์กลาง                  | ชดเชย | เกณฑ์กลาง                  | ชดเชย | เกณฑ์กลาง                 | ชดเชย |
| 1 มกราคม 2553               | 15,369                     | -     | 14,757                     | -     | 12,198                     | -     | 10,072                     | -     | 11,706                    | -     |
| 16 มกราคม 2553              | 15,073                     | 227   | 14,548                     | -     | 12,076                     | -     | 10,164                     | -     | 11,486                    | -     |
| 1 กุมภาพันธ์ 2553           | 14,914                     | 386   | 14,359                     | -     | 12,004                     | -     | 9,993                      | 7     | 11,511                    | -     |
| 16 กุมภาพันธ์ 2553          | 14,796                     | 504   | 14,148                     | 152   | 11,824                     | -     | 9,886                      | 114   | 11,207                    | -     |
| 1 มีนาคม 2553               | -                          | -     | -                          | -     | 11,313                     | -     | 9,074                      | 926   | -                         | -     |
| 8 มีนาคม 2553               | -                          | -     | -                          | -     | 10,741                     | 259   | 8,714                      | 1,286 | 10,525                    | -     |
| 15 มีนาคม 2553              | -                          | -     | -                          | -     | 10,204                     | 796   | 8,919                      | 1,081 | 10,519                    | -     |
| 22 มีนาคม 2553              | -                          | -     | -                          | -     | 10,317                     | 683   | 9,006                      | 994   | 10,374                    | -     |
| 29 มีนาคม 2553              | -                          | -     | -                          | -     | 10,550                     | 450   | 9,033                      | 967   | 10,505                    | -     |
| 5 เมษายน 2553               | -                          | -     | -                          | -     | 10,633                     | 367   | 9,087                      | 913   | 10,912                    | -     |
| 12 เมษายน 2553              | -                          | -     | -                          | -     | 10,433                     | 567   | 9,142                      | 858   | 11,094                    | -     |
| 19 เมษายน 2553              | -                          | -     | -                          | -     | 10,433                     | 567   | 9,142                      | 858   | 11,094                    | -     |
| 26 เมษายน 2553              | -                          | -     | -                          | -     | 9,292                      | 1708  | 7,210                      | 2,790 | 11,106                    | -     |
| 3 พฤษภาคม 2553              | -                          | -     | -                          | -     | 9,781                      | 1219  | 7,289                      | 2,711 | 11,382                    | -     |
| 10 พฤษภาคม 2553             | -                          | -     | -                          | -     | 9,769                      | 1231  | 7,589                      | 2,411 | 11,668                    | -     |
| 17 พฤษภาคม 2553             | -                          | -     | -                          | -     | 9,810                      | 1190  | 7,598                      | 2,402 | 12,135                    | -     |

การขดเพยรายได้ให้เกษตรกรตามโครงการประกันรายได้ ปี 2552/53

| ครั้งที่ | ราคาเกณฑ์กลาง ณ    | มันสำปะหลัง (เชื้อแป้ง 25%)<br>ราคาประกันฯ 1.70 บาท/กก. |               | ข้าวโพดเลี้ยงสัตว์ (ความชื้นไม่เกิน 14%)<br>ราคาประกันฯ 7.10 บาท/กก. |               |
|----------|--------------------|---------------------------------------------------------|---------------|----------------------------------------------------------------------|---------------|
|          |                    | เกณฑ์กลาง                                               | ชดเชยส่วนต่าง | เกณฑ์กลาง                                                            | ชดเชยส่วนต่าง |
| 1        | 1 กันยายน 2552     | -                                                       | -             | 5.41                                                                 | 1.69          |
| 2        | 16 กันยายน 2552    | -                                                       | -             | 5.45                                                                 | 1.65          |
| 3        | 1 ตุลาคม 2552      | 1.40                                                    | 0.30          | 5.55                                                                 | 1.55          |
| 4        | 16 ตุลาคม 2552     | 1.45                                                    | 0.25          | 5.58                                                                 | 1.52          |
| 5        | 1 พฤศจิกายน 2552   | 1.50                                                    | 0.20          | 5.67                                                                 | 1.43          |
| 6        | 16 พฤศจิกายน 2552  | 1.58                                                    | 0.12          | 5.86                                                                 | 1.24          |
| 7        | 1 ธันวาคม 2552     | 1.64                                                    | 0.06          | 6.52                                                                 | 0.58          |
| 8        | 16 ธันวาคม 2552    | 1.82                                                    | -             | 7.15                                                                 | -             |
| 9        | 1 มกราคม 2553      | 1.85                                                    | -             | 7.10                                                                 | -             |
| 10       | 16 มกราคม 2553     | 1.85                                                    | -             | 7.40                                                                 | -             |
| 11       | 1 กุมภาพันธ์ 2553  | 1.86                                                    | -             | 7.37                                                                 | -             |
| 12       | 16 กุมภาพันธ์ 2553 | 1.85                                                    | -             | 7.51                                                                 | -             |
| 13       | 1 มีนาคม 2553      | 1.86                                                    | -             | สิ้นสุดระยะเวลาใช้สิทธิ 28 กุมภาพันธ์ 2553                           |               |
| 14       | 16 มีนาคม 2553     | 1.93                                                    | -             |                                                                      |               |
| 15       | 1 เมษายน 2553      | 2.09                                                    | -             |                                                                      |               |
| 16       | 16 เมษายน 2553     | 2.17                                                    | -             |                                                                      |               |
| 17       | 1 พฤษภาคม 2553     | 2.22                                                    | -             |                                                                      |               |
| 18       | 16 พฤษภาคม 2553    | 2.26                                                    | -             |                                                                      |               |

## ข้าว

## 1. การผลิตและความต้องการใช้

|                                             | 2548/49 | 2549/50 | 2550/51* | 2551/52*            | 2552/53    |
|---------------------------------------------|---------|---------|----------|---------------------|------------|
| ผลผลิตข้าว(ล้านตันข้าวเปลือก)               |         |         |          |                     | (พยากรณ์*) |
| โลก                                         | 633.441 | 637.379 | 656.698  | 675.412             | 654.683*   |
| ไทย                                         | 30.291  | 29.642  | 32.099   | 31.650              | 31.817     |
| - นาปี                                      | 23.539  | 22.840  | 23.308   | 23.235              | 23.512     |
| - นาปรัง                                    | 6.752   | 6.802   | 8.791    | 8.415               | 8.305      |
| ความต้องการ                                 | 15.848  | 15.909  | 16.258   | 16.818              | 16.900     |
| ส่งออก (มค.-ธค.) (ล้านตันข้าวสาร)           | 7.420   | 9.557   | 10.011   | 8.5 *               | -          |
|                                             |         |         |          | (เป้าหมายเบื้องต้น) |            |
| มูลค่าส่งออก (ล้านบาท)                      | 97,349  | 123,728 | 200,892  | -                   | -          |
| ปริมาณคงเหลือ                               | 7.236   | 7.921   | -        | -                   | -          |
| * ข้อมูลพยากรณ์ของกระทรวงเกษตรสหรัฐฯ (USDA) |         |         |          |                     |            |
| ราคา (บาท/ตัน) (พย.-คค.)                    |         |         |          |                     | (พย.-เมย.) |
| - ข้าวเปลือกเจ้าหอมมะลิ                     | 8,278   | 8,843   | 14,228   | 14,164              | 14,380     |
| - ข้าวเปลือกเจ้านาปี 5%                     | 6,790   | 6,175   | 7,039    | 9,521               | 9,701      |
| - ข้าวเปลือกเจ้าเหนียว                      | 7,837   | 11,805  | 9,119    | 7,571               | 11,542     |
| - ข้าวเปลือกเจ้านาปรัง (มค.-ธค.)            | 6,537   | 6,197   | 12,165   | 9,665               | 8,217      |
| ต้นทุนการผลิต (บาท/ตัน)                     |         |         |          |                     |            |
| ข้าวเปลือกหอมมะลิ                           | 7,049   | 7,315   | 7,813    | 10,482              | 10,752     |
| ข้าวเปลือกเจ้านาปี                          | 4,152   | 4,634   | 4,532    | 6,512               | 6,969      |
| ข้าวเปลือกเหนียว                            | 6,429   | 6,515   | 6,668    | 8,887               | 9,435      |
| ข้าวเปลือกนาปรัง                            | 4,812   | 5,074   | 6,696    | 6,897               | -          |

2. สถานการณ์การผลิต กระทรวงเกษตรและสหกรณ์พยากรณ์การผลิตข้าวนาปรัง ปีการผลิต 2553 ดังนี้  
พื้นที่เพาะปลูก ผลผลิตข้าวนาปรัง ปี 2553

| ภาค           | พื้นที่เพาะปลูก (ล้านไร่) |        |       | ผลผลิต (ล้านตัน) |       |       |
|---------------|---------------------------|--------|-------|------------------|-------|-------|
|               | 2552                      | 2553   | Δ %   | 2552             | 2553  | Δ %   |
| รวมทั้งประเทศ | 12.402                    | 12.596 | 1.56  | 8.415            | 8.386 | -0.34 |
| เหนือ         | 4.376                     | 4.555  | 4.10  | 2.899            | 2.958 | 2.07  |
| อีสาน         | 1.460                     | 1.454  | -0.45 | 0.837            | 0.831 | -0.79 |
| กลาง          | 6.181                     | 6.199  | 0.29  | 4.482            | 4.397 | -1.89 |
| ใต้           | 0.385                     | 0.389  | 0.84  | 0.197            | 0.200 | 1.49  |

ที่มา : สำนักงานเศรษฐกิจการเกษตร

กระทรวงเกษตรฯ พยากรณ์พื้นที่เพาะปลูกข้าวเปลือกนาปรัง ปี 2553 มีประมาณ 12.596 ล้านไร่ ลดลงจากปีที่แล้ว 0.194 ล้านไร่ คิดเป็นร้อยละ 1.56 และผลผลิตข้าวเปลือกนาปรังมีประมาณ 8.386 ล้านตันข้าวเปลือก ลดลงจากปีก่อน 0.029 ล้านตันข้าวเปลือก หรือร้อยละ 0.34 ผลผลิตเฉลี่ยต่อไร่ 666 กก./ไร่ ลดลงจากปีก่อน 3 กก./ไร่ หรือร้อยละ 1.91 ผลผลิตออกสู่ตลาดมากในช่วงเดือน เมย. - กค. คิดเป็นร้อยละ 77.78 หรือประมาณ 6.522 ล้านตันข้าวเปลือก

### 3. ภาวะและราคาข้าว

ในช่วงเดือนเมษายน 2553 ข้าวเปลือกหอมมะลิ (ชนิดสีได้ต้นข้าว 36 กรัม) ออกสู่ตลาดมาก ราคาตกลงจากตันละ 14,060 บาท เป็นตันละ 13,839 บาท ขณะที่ตลาดมีความต้องการซื้อน้อย ข้าวเปลือกเจ้า 5% ราคาตกลงจากตันละ 8,793 บาท เป็นตันละ 7,641 บาท ข้าวเปลือกเหนียว 10% เมล็ดยาว ราคาสูงขึ้นจากตันละ 11,773 บาท เป็นตันละ 12,163 บาท ตลาดมีความต้องการซื้อข้าวฤดูใหม่เพิ่มขึ้น ซึ่งผลผลิตข้าวนาปรัง ปี 2553 ออกสู่ตลาดอย่างต่อเนื่อง รัฐบาลได้ดำเนินมาตรการประกันรายได้เกษตรกรผู้ปลูกข้าว ปี 2552/53 โดยเริ่มโครงการรอบที่ 1 ตั้งแต่วันที่ 1 ตค.52 - 28 กพ.53 ยกเว้นภาคใต้ตั้งแต่ 1 กุมภาพันธ์ - 31 พฤษภาคม 2553 และโครงการประกันรายได้เกษตรกรผู้ปลูกข้าว รอบที่ 2 ตั้งแต่วันที่ 1 มค.53 - 31 กค.53 ยกเว้นภาคใต้ตั้งแต่ 1 เมษายน - 31 ตุลาคม 2553

### 4. การส่งออก

|                            | ปี 2549 | ปี 2550 | ปี 2551 | หน่วย ปริมาณ: ล้านตัน<br>มูลค่า : ล้านบาท |          |
|----------------------------|---------|---------|---------|-------------------------------------------|----------|
|                            |         |         |         | ปี 2552                                   | ปี 2553  |
| ปริมาณการส่งออก (มค.- ธค.) | 7.420   | 9.557   | 10.011  | 8.5                                       | 9.0-9.5* |
| ณ 1 มค. - 30 เมย.          | -       | -       | -       | 2.756                                     | 2.704    |
| มูลค่าส่งออก (มค.- ธค.)    | 97,349  | 123,700 | 200,892 | 170,819                                   | -        |
| ณ 1 มค. - 30 เมย.          | -       | -       | -       | 53,099                                    | 54,189   |

ปี 2553 กระทรวงพาณิชย์ปรับเป้าหมายการส่งออกข้าวมีปริมาณ 9.0-9.5 ล้านตันข้าวสาร ซึ่งรายงานส่งออกเบื้องต้นตั้งแต่วันที่ 1 มค.- 30 เมย.2553 มีปริมาณ 2.704 ล้านตันข้าวสาร คิดเป็นร้อยละ 29.23 ของเป้าหมายส่งออก และมูลค่าส่งออกรวม 54,189 ล้านบาท

### 5. สภาพปัญหาและสาเหตุ

5.1 ผลผลิตส่วนใหญ่ออกสู่ตลาดพร้อมกันมากและกระจุกตัวในช่วงต้นฤดู จากการศึกษาที่ตลาดโลกมีความต้องการข้าวและธัญพืชเพิ่มขึ้น ประเทศผู้ผลิตสำคัญประสบภัยธรรมชาติ จะส่งผลให้ราคาปรับตัวสูงขึ้น

5.2 การค้าข้าวในตลาดโลกราคามีแนวโน้มดีขึ้น เนื่องจากทั้งผู้ส่งออกและผู้นำเข้าสำคัญ เช่น จีน ไทย พม่า บังคลาเทศ มีผลผลิตเพิ่มขึ้น ส่วนอินเดียประสบภัยแล้งและเกิดพายุ มีผลผลิตลดลง

5.3 ราคาข้าวส่งออกมีผลต่อราคาภายในประเทศ หากราคาตลาดโลกสูงขึ้น ทำให้ราคาภายในประเทศสูงขึ้นตามไปด้วย

## 6. มาตรการประกันรายได้เกษตรกรผู้ปลูกข้าว ปี 2552/53

คณะกรรมการนโยบายข้าวแห่งชาติ (กขช.) ได้มีมติเมื่อวันที่ 27 สิงหาคม 2552 และ 16 กันยายน 2552 เห็นชอบมาตรการประกันรายได้เกษตรกรผู้ปลูกข้าวนาปี ปีการผลิต 2552/53 ดังนี้

6.1 เป้าหมายและพื้นที่ดำเนินการประกันรายได้ข้าวเปลือกหอมมะลิ ข้าวเปลือกพันธุ์ กข.15 ข้าวเปลือกหอมจังหวัด ข้าวเปลือกเจ้า ข้าวเปลือกปทุมธานี และข้าวเปลือกเหนียวในพื้นที่เพาะปลูกข้าวทั่วประเทศ

6.2 ราคาและปริมาณประกันรายได้จากการขายข้าวเปลือก กำหนดราคาและปริมาณประกันรายได้จากการขายข้าวเปลือก ณ ความชื้นไม่เกิน 15% ตามที่คณะกรรมการนโยบายข้าวแห่งชาติด้านการผลิตเสนอ ดังนี้ ข้าวเปลือกหอมมะลิ ต้นละ 15,300 บาท ปริมาณครัวเรือนละไม่เกิน 14 ตัน ข้าวเปลือกหอมจังหวัด ต้นละ 14,300 บาท ปริมาณครัวเรือนละไม่เกิน 16 ตัน ข้าวเปลือกเจ้า ต้นละ 10,000 บาท ปริมาณครัวเรือนละไม่เกิน 25 ตัน ข้าวเปลือกปทุมธานี ต้นละ 10,000 บาท ปริมาณครัวเรือนละไม่เกิน 25 ตัน ข้าวเปลือกเหนียว ต้นละ 9,500 บาท ปริมาณครัวเรือนละไม่เกิน 16 ตัน

สำหรับราคาและปริมาณประกันรายได้จากการขายข้าวเปลือก รอบที่ 2 ข้าวเปลือกเจ้า ต้นละ 10,000 บาท ปริมาณครัวเรือนละไม่เกิน 25 ตัน ข้าวเปลือกปทุมธานี ต้นละ 11,000 บาท ปริมาณครัวเรือนละไม่เกิน 25 ตัน และข้าวเปลือกเหนียว ต้นละ 9,500 บาท ปริมาณครัวเรือนละไม่เกิน 16 ตัน

## 7. ผลการดำเนินการ

โครงการประกันรายได้เกษตรกรผู้ปลูกข้าว (รอบที่ 1) ถึง ณ วันที่ 30 เม.ย.2553 มีเกษตรกรขึ้นทะเบียนเกษตรกร จำนวน 3,619,394 ราย ผ่านการประชาคม จำนวน 3,411,643 ราย และทำสัญญากับ ธ.ก.ส. จำนวน 3,276,526 ราย (คิดเป็นร้อยละ 96.04 ที่ผ่านประชาคม) และ ธ.ก.ส. จ่ายเงินชดเชยแล้ว 3,154,651 ราย มีสัญญาจำนวน 4,758,441 ฉบับ เป็นเงินชดเชย จำนวน 28,112,377,337 บาท และประกันรายได้ (รอบที่ 2) มีเกษตรกรขึ้นทะเบียนเกษตรกรจำนวน 811,310 ราย ผ่านการประชาคม จำนวน 806,073 ราย และทำสัญญากับ ธ.ก.ส. 798,895 ราย (คิดเป็นร้อยละ 99.11) และ ธ.ก.ส.จ่ายเงินชดเชยแล้ว 2,669,167,331 บาท มีสัญญาจำนวน 237,403 ฉบับ

\*\*\*\*\*

สำนักส่งเสริมการค้าสินค้าเกษตร  
กรมการค้าภายใน  
พฤษภาคม 2553  
PriceMar2010/vv/D-64

## สรุปปริมาณการส่งข้าวออกไปต่างประเทศรายเดือน

หน่วย: ปริมาณ/เมตริกตัน

มูลค่า/ล้านบาท

| เดือน       | 2539      | 2540      | 2541      | 2542      | 2543      | 2544      | 2545      | 2546      | 2547       | 2548      | 2549      | 2550      | 2551       | 2552      | 2553      |
|-------------|-----------|-----------|-----------|-----------|-----------|-----------|-----------|-----------|------------|-----------|-----------|-----------|------------|-----------|-----------|
| มค.         | 562,889   | 377,949   | 684,258   | 561,509   | 453,860   | 542,617   | 683,545   | 580,091   | 550,232    | 764,497   | 579,501   | 622,942   | 1,022,849  | 637,657   | 714,875   |
| กพ.         | 430,992   | 287,899   | 564,678   | 435,160   | 531,032   | 468,532   | 531,389   | 544,549   | 704,296    | 588,663   | 585,601   | 591,362   | 1,049,697  | 674,909   | 694,823   |
| มีค.        | 492,731   | 374,825   | 591,276   | 466,123   | 495,392   | 376,301   | 571,122   | 482,455   | 821,005    | 591,762   | 626,015   | 743,386   | 1,136,239  | 724,700   | 727,023   |
| ไตรมาสแรก   | 1,486,612 | 1,040,673 | 1,840,212 | 1,462,792 | 1,480,284 | 1,387,450 | 1,786,056 | 1,607,095 | 2,075,533  | 1,944,922 | 1,791,117 | 1,957,690 | 3,208,785  | 2,037,266 | 2,136,721 |
| เมย.        | 417,077   | 418,520   | 547,554   | 379,246   | 403,915   | 547,252   | 483,273   | 556,881   | 800,361    | 588,838   | 599,232   | 703,758   | 816,424    | 718,453   | 565,612   |
| พค.         | 518,318   | 396,191   | 427,058   | 473,077   | 557,074   | 634,543   | 646,631   | 586,875   | 831,376    | 597,570   | 665,334   | 683,554   | 1,006,026  | 807,154   |           |
| มิย.        | 425,083   | 473,177   | 495,114   | 537,306   | 396,904   | 611,925   | 498,500   | 532,499   | 946,430    | 588,818   | 659,296   | 729,510   | 954,388    | 859,166   |           |
| ไตรมาสที่ 2 | 1,360,478 | 1,287,888 | 1,469,726 | 1,389,629 | 1,357,893 | 1,793,720 | 1,628,404 | 1,676,255 | 2,578,167  | 1,775,226 | 1,923,862 | 2,116,822 | 2,776,838  | 2,384,773 | 565,612   |
| กค.         | 415,273   | 425,167   | 529,767   | 615,205   | 544,933   | 523,064   | 533,432   | 684,057   | 1,003,889  | 561,690   | 553,948   | 624,703   | 890,492    | 649,865   |           |
| สค.         | 413,516   | 412,798   | 525,671   | 632,679   | 493,681   | 699,300   | 574,400   | 699,916   | 738,805    | 628,221   | 525,788   | 641,321   | 790,060    | 724,961   |           |
| กย.         | 312,445   | 462,548   | 416,133   | 623,196   | 521,024   | 722,541   | 565,366   | 633,782   | 879,905    | 560,741   | 624,922   | 836,384   | 709,319    | 728,394   |           |
| ไตรมาสที่ 3 | 1,141,234 | 1,300,513 | 1,471,571 | 1,871,080 | 1,559,638 | 1,944,905 | 1,673,198 | 2,017,755 | 2,622,599  | 1,750,652 | 1,704,658 | 2,102,408 | 2,389,871  | 2,103,220 |           |
| ตค.         | 352,704   | 465,190   | 461,287   | 564,073   | 697,394   | 813,038   | 908,034   | 716,841   | 1,089,458  | 600,084   | 697,756   | 1,101,638 | 604,910    | 684,351   |           |
| พย.         | 429,231   | 435,278   | 526,719   | 658,781   | 727,417   | 805,751   | 682,724   | 727,684   | 964,682    | 592,664   | 663,253   | 1,168,506 | 437,476    | 654,837   |           |
| ธค.         | 480,125   | 742,667   | 639,340   | 767,664   | 776,768   | 800,503   | 567,222   | 851,784   | 809,786    | 640,798   | 640,010   | 1,110,318 | 593,154    | 728,383   |           |
| ไตรมาสที่ 4 | 1,262,060 | 1,643,135 | 1,627,346 | 1,990,518 | 2,201,579 | 2,419,292 | 2,157,980 | 2,296,309 | 2,863,926  | 1,833,546 | 2,001,019 | 3,380,462 | 1,635,540  | 2,067,571 |           |
| ปริมาณรวม   | 5,250,384 | 5,272,209 | 6,408,855 | 6,714,019 | 6,599,394 | 7,545,367 | 7,245,638 | 7,597,414 | 10,140,225 | 7,304,346 | 7,420,656 | 9,557,382 | 10,011,034 | 8,592,830 | 2,702,333 |
| มูลค่ารวม   | 48,783    | 60,619    | 85,394    | 72,324    | 68,102    | 69,261    | 67,193    | 76,368    | 110,376    | 90,874    | 97,349    | 123,700   | 200,892    | 171,719   | 54,189    |

ที่มา : สภาหอการค้าแห่งประเทศไทย (ตั้งแต่ปี 2541 - ปัจจุบันเป็นข้อมูลจากกรมการค้าต่างประเทศ)

กรมการค้าภายใน กรมการค้าภายใน

## ราคาข้าวเปลือกหอมมะลิ ที่โรงสีรับซื้อในส่วนภูมิภาค

FILE : PX004

หน่วย : บาท/ตัน

| ปี   | มค.    | กพ.    | มีค.   | เมย.   | พค.    | มิย.   | กค.    | สค.    | กย.    | ตค.    | พย.    | ธค.    | เฉลี่ย |
|------|--------|--------|--------|--------|--------|--------|--------|--------|--------|--------|--------|--------|--------|
| 2542 | 6,855  | 6,685  | 6,603  | 6,462  | 6,614  | 6,638  | 6,958  | 7,436  | 8,455  | 8,354  | 7,850  | 6,676  | 7,132  |
| 2543 | 6,743  | 6,781  | 6,885  | 6,977  | 7,311  | 7,477  | 8,005  | 8,135  | 8,177  | 8,146  | 7,289  | 6,413  | 7,362  |
| 2544 | 6,583  | 6,389  | 6,085  | 6,140  | 5,933  | 5,750  | 5,711  | 5,170  | 4,929  | 5,151  | 4,867  | 4,822  | 5,628  |
| 2545 | 5,216  | 5,410  | 5,472  | 5,550  | 5,625  | 6,248  | 6,735  | 6,785  | 6,874  | 6,758  | 6,340  | 6,375  | 6,116  |
| 2546 | 6,425  | 6,778  | 7,560  | 7,850  | 7,990  | 8,340  | 8,465  | 8,818  | 9,315  | 8,950  | 7,980  | 8,665  | 8,095  |
| 2547 | 9,376  | 9,175  | 9,270  | 9,567  | 9,249  | 8,743  | 7,957  | 7,718  | 7,407  | 7,178  | 7,738  | 7,695  | 8,423  |
| 2548 | 7,885  | 7,959  | 8,001  | 7,999  | 7,909  | 7,689  | 7,696  | 8,000  | 8,014  | 7,863  | 7,683  | 7,600  | 7,858  |
| 2549 | 7,500  | 7,833  | 8,151  | 8,157  | 8,305  | 8,315  | 8,812  | 8,975  | 9,023  | 8,980  | 8,364  | 8,291  | 8,392  |
| 2550 | 8,680  | 8,788  | 8,930  | 8,955  | 8,913  | 8,961  | 9,033  | 9,025  | 9,058  | 9,118  | 9,348  | 10,297 | 9,092  |
| 2551 | 10,500 | 12,175 | 13,108 | 18,497 | 18,576 | 15,111 | 14,758 | 13,658 | 13,761 | 13,649 | 11,910 | 12,276 | 13,998 |
| 2552 | 13,575 | 14,061 | 14,246 | 14,254 | 13,998 | 14,067 | 15,006 | 15,380 | 15,649 | 15,546 | 13,894 | 14,862 | 14,545 |
| 2553 | 14,984 | 14,643 | 14,060 | 13,839 | 13,667 |        |        |        |        |        |        |        | 14,239 |

หมายเหตุ : เป็นราคารับซื้อเฉลี่ยหน้าโรงสีจังหวัดสุรินทร์ อุดรธานี อุบลราชธานี และนครราชสีมา (ชนิดสีได้ตันข้าว 36 กรัม)

## ราคาข้าวเปลือกเหนียว (เมล็ดยาว) ที่โรงสีรับซื้อในส่วนภูมิภาค

หน่วย : บาท/ตัน

| ปี   | มค.    | กพ.    | มีค.   | เมย.   | พค.    | มิย.   | กค.    | สค.    | กย.    | ตค.    | พย.    | ธค.    | เฉลี่ย |
|------|--------|--------|--------|--------|--------|--------|--------|--------|--------|--------|--------|--------|--------|
| 2542 | 5,831  | 5,536  | 5,241  | 5,033  | 5,174  | 4,877  | 4,783  | 4,997  | 5,304  | 4,876  | 4,562  | 4,790  | 5,084  |
| 2543 | 4,667  | 4,549  | 4,528  | 4,706  | 4,831  | 4,828  | 5,068  | 5,203  | 5,208  | 5,295  | 5,111  | 4,997  | 4,916  |
| 2544 | 5,467  | 5,612  | 5,550  | 5,651  | 5,795  | 5,948  | 6,018  | 5,830  | 5,750  | 5,509  | 4,739  | 5,006  | 5,573  |
| 2545 | 5,063  | 5,124  | 5,112  | 5,374  | 5,657  | 5,781  | 5,913  | 6,155  | 6,293  | 6,073  | 5,568  | 5,236  | 5,612  |
| 2546 | 5,397  | 5,774  | 5,950  | 6,000  | 6,058  | 6,229  | 6,576  | 6,923  | 7,125  | 6,248  | 6,220  | 6,367  | 6,239  |
| 2547 | 6,730  | 6,510  | 6,514  | 6,669  | 6,742  | 6,600  | 6,600  | 6,540  | 6,209  | 5,940  | 6,100  | 5,945  | 6,425  |
| 2548 | 6,235  | 6,300  | 6,300  | 6,300  | 6,300  | 6,300  | 6,300  | 6,500  | 6,452  | 6,015  | 5,700  | 6,030  | 6,228  |
| 2549 | 6,774  | 6,979  | 7,200  | 7,331  | 7,500  | 7,679  | 9,100  | 9,464  | 10,020 | 10,262 | 10,567 | 10,258 | 8,595  |
| 2550 | 11,367 | 11,300 | 11,329 | 11,447 | 11,920 | 12,667 | 12,700 | 12,700 | 12,700 | 12,700 | 9,250  | 9,041  | 11,593 |
| 2551 | 8,691  | 8,860  | 9,862  | 12,664 | 10,279 | 9,293  | 8,698  | 7,903  | 7,582  | 6,991  | 6,120  | 6,902  | 8,654  |
| 2552 | 7,691  | 7,903  | 7,636  | 7,547  | 7,331  | 7,385  | 7,919  | 7,814  | 8,247  | 8,361  | 9,229  | 11,921 | 8,249  |
| 2553 | 12,105 | 12,060 | 11,773 | 12,163 | 13,175 |        |        |        |        |        |        |        | 12,255 |

หมายเหตุ : เป็นราคารับซื้อเฉลี่ยหน้าโรงสีจังหวัดอุดรธานี กาฬสินธุ์ ขอนแก่น และชัยภูมิ

สำนักส่งเสริมการค้าสินค้าเกษตร

1 เมษายน 2553

px(รวม)/Tophit/vv/d65



## ราคาข้าวเปลือกเจ้าหน้าปี 5% ตลาดกลางถั่วเหลือง/ท่าข้าวลาดยาว

FILE : PX003

หน่วย : บาท/ตัน

| ปี   | มค.    | กพ.    | มีค.  | เมย. | พค. | มิย. | กค. | สค. | กย. | ตค.   | พย.   | ธค.    | เฉลี่ย |
|------|--------|--------|-------|------|-----|------|-----|-----|-----|-------|-------|--------|--------|
| 2542 | 6,271  | 6,050  |       |      |     |      |     |     |     |       |       | 4,720  | 5,680  |
| 2543 | 4,824  | 4,975  |       |      |     |      |     |     |     |       |       | 4,550  | 4,783  |
| 2544 | 4,550  | 4,550  | 4,550 |      |     |      |     |     |     |       | 4,450 | 4,553  | 4,531  |
| 2545 | 4,624  | 4,761  | 4,650 |      |     |      |     |     |     | 4,750 | 4,750 | 4,700  | 4,706  |
| 2546 | 4,732  | 4,750  | 4,750 |      |     |      |     |     |     |       | 4,383 | 4,530  | 4,629  |
| 2547 | 4,727  |        |       |      |     |      |     |     |     |       | 6,090 | 6,250  | 5,689  |
| 2548 | 6,404  | 6,450  |       |      |     |      |     |     |     |       | 6,858 | 6,850  | 6,641  |
| 2549 | 6,850  | 6,850  | 6,850 |      |     |      |     |     |     |       | 6,168 | 6,250  | 6,594  |
| 2550 | 6,330  | 6,389  |       |      |     |      |     |     |     |       | 6,566 | 6,750  | 6,509  |
| 2551 | 6,773  | 7,838  |       |      |     |      |     |     |     |       | 9,400 | 9,400  | 8,353  |
| 2552 | 10,300 | 10,776 |       |      |     |      |     |     |     | 8,323 | 8,908 | 10,507 | 9,763  |
| 2553 | 9,796  | 9,565  |       |      |     |      |     |     |     |       |       |        | 9,681  |

## ราคาข้าวเปลือกเจ้าหน้าปี 5% ตลาดกลางจังหวัดพิษณุโลก

หน่วย : บาท/ตัน

| ปี   | มค.    | กพ.    | มีค.  | เมย.  | พค. | มิย. | กค. | สค. | กย. | ตค.   | พย.   | ธค.   | เฉลี่ย |
|------|--------|--------|-------|-------|-----|------|-----|-----|-----|-------|-------|-------|--------|
| 2542 | 6,057  | 5,668  | 5,465 |       |     |      |     |     |     |       | 4,915 | 4,725 | 5,366  |
| 2543 | 4,850  | 4,958  | 4,799 | 4,472 |     |      |     |     |     |       | 4,715 | 4,132 | 4,654  |
| 2544 | 4,186  | 4,267  | 4,127 |       |     |      |     |     |     |       | 4,328 | 4,289 | 4,239  |
| 2545 | 4,405  | 4,650  | 4,650 | 4,650 |     |      |     |     |     | 4,706 | 4,627 | 4,475 | 4,595  |
| 2546 | 4,593  | 4,646  | 4,650 |       |     |      |     |     |     |       | 4,488 | 4,406 | 4,557  |
| 2547 | 4,680  |        |       |       |     |      |     |     |     |       | 5,775 | 5,885 | 5,447  |
| 2548 | 5,975  | 6,122  |       |       |     |      |     |     |     |       | 6,743 | 6,725 | 6,391  |
| 2549 | 6,725  | 6,725  | 6,725 |       |     |      |     |     |     |       | 5,806 | 6,000 | 6,396  |
| 2550 | 6,205  | 6,250  |       |       |     |      |     |     |     |       | 6,509 | 6,741 | 6,426  |
| 2551 | 6,836  | 8,293  |       |       |     |      |     |     |     |       | 9,250 | 9,490 | 8,467  |
| 2552 | 9,728  | 10,224 |       |       |     |      |     |     |     |       | 8,900 | 9,940 | 9,698  |
| 2553 | 10,066 | 9,750  |       |       |     |      |     |     |     |       |       |       | 9,908  |

## ราคาข้าวเปลือกหน้าปี 5 % เฉลี่ยตลาดถั่วเหลือง/ท่าข้าวลาดยาวและตลาดกลางจังหวัดพิษณุโลก

หน่วย : บาท/ตัน

| ปี   | มค.    | กพ.    | มีค.  | เมย.  | พค. | มิย. | กค. | สค. | กย. | ตค.   | พย.   | ธค.    | เฉลี่ย |
|------|--------|--------|-------|-------|-----|------|-----|-----|-----|-------|-------|--------|--------|
| 2542 | 6,164  | 5,859  | 5,465 |       |     |      |     |     |     |       | 4,915 | 4,723  | 5,425  |
| 2543 | 4,837  | 4,967  | 4,799 | 4,472 |     |      |     |     |     |       | 4,715 | 4,341  | 4,689  |
| 2544 | 4,368  | 4,409  | 4,339 |       |     |      |     |     |     |       | 4,389 | 4,421  | 4,385  |
| 2545 | 4,514  | 4,706  | 4,650 | 4,650 |     |      |     |     |     | 4,728 | 4,688 | 4,588  | 4,646  |
| 2546 | 4,663  | 4,698  | 4,700 |       |     |      |     |     |     |       | 4,434 | 4,468  | 4,593  |
| 2547 | 4,704  |        |       |       |     |      |     |     |     |       | 5,932 | 6,068  | 5,568  |
| 2548 | 6,190  | 6,286  |       |       |     |      |     |     |     |       | 6,800 | 6,788  | 6,516  |
| 2549 | 6,788  | 6,788  | 6,788 |       |     |      |     |     |     |       | 5,987 | 6,125  | 6,495  |
| 2550 | 6,268  | 6,320  |       |       |     |      |     |     |     |       | 6,538 | 6,746  | 6,468  |
| 2551 | 6,805  | 8,066  |       |       |     |      |     |     |     |       | 9,325 | 9,445  | 8,410  |
| 2552 | 10,014 | 10,500 |       |       |     |      |     |     |     | 8,323 | 8,904 | 10,224 | 9,593  |
| 2553 | 9,931  | 9,743  |       |       |     |      |     |     |     |       |       |        | 9,837  |

สำนักส่งเสริมการค้าสินค้าเกษตร

## ราคาข้าวเปลือกเจ้านาปรัง ความชื้น 15% ตลาดก้านันทรัง / ทำข้าวลาตยาว

FILE : PX 008

หน่วย : บาท/ตัน

| ปี   | มค.   | กพ.   | มีค.   | เมย.   | พค.    | มิย.   | กค.    | สค.    | กย.    | ตค.    | พย.   | ธค.   | เฉลี่ย |
|------|-------|-------|--------|--------|--------|--------|--------|--------|--------|--------|-------|-------|--------|
| 2542 | 6,213 | 5,611 | 5,368  | 4,859  | 4,840  | 5,200  | 5,303  | 5,248  | 4,997  | 4,671  | 4,655 | 4,797 | 5,147  |
| 2543 | 4,825 |       | 4,659  | 4,419  | 4,561  | 4,674  | 4,380  | 4,450  | 4,025  | 4,245  | 4,322 | 4,385 | 4,450  |
| 2544 | 4,498 | 4,492 | 4,273  | 4,185  | 4,250  | 4,385  | 4,450  | 4,160  | 4,330  | 4,345  | 4,344 |       | 4,337  |
| 2545 |       |       | 4,576  | 4,606  | 4,845  | 4,956  | 4,750  | 4,640  | 4,650  | 4,681  |       |       | 4,713  |
| 2546 |       |       | 4,580  | 4,550  | 4,550  | 4,731  | 4,902  | 4,713  | 4,707  | 4,603  |       |       | 4,667  |
| 2547 |       | 4,850 | 5,065  | 5,254  | 5,250  | 5,250  | 5,446  | 5,998  | 5,906  | 6,050  |       |       | 5,452  |
| 2548 |       |       | 6,365  | 6,888  | 6,900  | 6,882  | 6,750  | 6,688  | 6,983  | 6,950  |       |       | 6,801  |
| 2549 |       |       | 6,850  | 6,850  | 6,850  | 6,850  | 6,859  | 6,935  | 6,408  | 6,030  |       |       | 6,704  |
| 2550 |       |       | 6,243  | 6,323  | 6,174  | 6,233  | 6,250  | 6,250  | 6,250  | 6,250  |       |       | 6,247  |
| 2551 |       |       | 10,423 | 13,086 | 12,952 | 12,522 | 12,440 | 12,258 | 12,033 | 11,850 |       |       | 12,196 |
| 2552 |       |       | 9,997  | 10,319 | 10,061 | 10,120 | 10,538 | 9,790  | 9,200  |        |       |       | 10,004 |
| 2553 |       |       | 8,850  | 7,790  |        |        |        |        |        |        |       |       | 8,320  |

หมายเหตุ : ตั้งแต่เดือนกุมภาพันธ์ 47 เป็นต้นไป เป็นราคาที่ตลาดกลางทำข้าวลาตยาว

## ราคาข้าวเปลือกเจ้านาปรัง ความชื้น 15% ตลาดกลางจังหวัดพิษณุโลก

หน่วย : บาท/ตัน

| ปี   | มค.   | กพ.   | มีค.   | เมย.   | พค.    | มิย.   | กค.    | สค.    | กย.    | ตค.    | พย.   | ธค.   | เฉลี่ย |
|------|-------|-------|--------|--------|--------|--------|--------|--------|--------|--------|-------|-------|--------|
| 2542 | 6,020 | 5,560 | 5,131  | 4,532  | 4,714  | 5,141  | 5,098  | 5,070  | 4,780  | 4,348  | 4,552 | 4,585 | 4,961  |
| 2543 | 4,740 | 4,889 | 4,677  | 4,316  | 4,173  | 4,123  | 4,080  | 4,221  | 3,775  | 4,192  | 4,177 | 4,156 | 4,293  |
| 2544 | 4,198 | 4,212 | 4,050  | 3,916  | 4,030  | 4,225  | 4,310  | 4,198  | 4,298  | 4,260  | 4,225 | 4,303 | 4,185  |
| 2545 | 4,439 | 4,617 | 4,571  | 4,589  | 4,610  | 4,635  | 4,492  | 4,410  | 4,425  | 4,492  |       |       | 4,528  |
| 2546 |       |       | 4,490  | 4,475  | 4,586  | 4,689  | 4,687  | 4,578  | 4,648  |        |       |       | 4,593  |
| 2547 |       | 4,740 | 5,048  | 5,131  | 5,317  | 5,373  | 5,448  | 5,670  | 5,775  | 5,775  |       |       | 5,364  |
| 2548 |       |       | 6,346  | 6,475  | 6,475  | 6,475  | 6,475  | 6,475  | 6,543  | 6,775  |       |       | 6,505  |
| 2549 |       |       | 6,663  | 6,475  | 6,475  | 6,475  | 6,475  | 6,475  | 6,335  | 5,575  |       |       | 6,369  |
| 2550 |       |       | 6,023  | 6,215  | 6,285  | 6,150  | 6,150  | 6,150  | 6,130  | 6,061  |       |       | 6,146  |
| 2551 |       |       | 10,533 | 13,803 | 13,642 | 12,321 | 12,500 | 11,917 | 11,773 | 10,580 |       |       | 12,134 |
| 2552 |       |       | 9,750  | 9,450  | 9,750  | 9,750  | 9,750  | 9,750  | 9,532  | 8,438  |       |       | 9,521  |
| 2553 |       |       | 8,735  | 7,491  |        |        |        |        |        |        |       |       | 8,113  |

## ราคาข้าวเปลือกนาปรัง ความชื้น 15 %เฉลี่ย ทำข้าวลาตยาวและจังหวัดพิษณุโลก

หน่วย : บาท/ตัน

| ปี   | มค.   | กพ.   | มีค.   | เมย.   | พค.    | มิย.   | กค.    | สค.    | กย.    | ตค.    | พย.   | ธค.   | เฉลี่ย |
|------|-------|-------|--------|--------|--------|--------|--------|--------|--------|--------|-------|-------|--------|
| 2542 | 6,117 | 5,586 | 5,250  | 4,696  | 4,777  | 5,170  | 5,201  | 5,159  | 4,888  | 4,510  | 4,604 | 4,691 | 5,054  |
| 2543 | 4,787 | 4,889 | 4,668  | 4,368  | 4,367  | 4,398  | 4,230  | 4,336  | 3,900  | 4,218  | 4,250 | 4,271 | 4,390  |
| 2544 | 4,348 | 4,352 | 4,162  | 4,050  | 4,140  | 4,305  | 4,380  | 4,179  | 4,314  | 4,298  | 4,284 | 4,303 | 4,260  |
| 2545 | 4,439 | 4,617 | 4,574  | 4,598  | 4,728  | 4,793  | 4,621  | 4,525  | 4,538  | 4,587  |       |       | 4,602  |
| 2546 |       |       | 4,535  | 4,513  | 4,568  | 4,710  | 4,795  | 4,646  | 4,678  | 4,603  |       |       | 4,631  |
| 2547 |       | 4,795 | 5,057  | 5,193  | 5,284  | 5,312  | 5,447  | 5,834  | 5,841  | 5,913  |       |       | 5,408  |
| 2548 |       |       | 6,355  | 6,682  | 6,688  | 6,679  | 6,613  | 6,582  | 6,764  | 6,863  |       |       | 6,653  |
| 2549 |       |       | 6,757  | 6,663  | 6,663  | 6,663  | 6,667  | 6,705  | 6,372  | 5,803  |       |       | 6,537  |
| 2550 |       |       | 6,137  | 6,268  | 6,230  | 6,192  | 6,200  | 6,200  | 6,190  | 6,156  |       |       | 6,197  |
| 2551 |       |       | 10,478 | 13,445 | 13,297 | 12,422 | 12,470 | 12,088 | 11,907 | 11,215 |       |       | 12,165 |
| 2552 |       |       | 9,874  | 9,885  | 9,906  | 9,935  | 10,144 | 9,770  | 9,366  | 8,438  |       |       | 9,665  |
| 2553 |       |       | 8,793  | 7,641  |        |        |        |        |        |        |       |       | 8,217  |

สำนักส่งเสริมการค้าสินค้าเกษตร

## ราคาขายส่งข้าวสารเจ้า 100 % ชั้น 2 ตลาดกรุงเทพมหานคร

File : PX006

หน่วย : บาท/100 กก.

| ปี   | มค.   | กพ.   | มีค.  | เมย.  | พค.   | มิย.  | กค.   | สค.   | กย.   | ตค.   | พย.   | ธค.   | เฉลี่ย |
|------|-------|-------|-------|-------|-------|-------|-------|-------|-------|-------|-------|-------|--------|
| 2542 | 1,058 | 987   | 902   | 828   | 854   | 898   | 900   | 886   | 876   | 819   | 851   | 846   | 892    |
| 2543 | 858   | 892   | 821   | 770   | 751   | 742   | 716   | 718   | 709   | 766   | 769   | 758   | 773    |
| 2544 | 755   | 748   | 729   | 716   | 720   | 740   | 743   | 724   | 729   | 719   | 741   | 752   | 735    |
| 2545 | 807   | 825   | 786   | 797   | 833   | 828   | 782   | 767   | 763   | 782   | 776   | 777   | 794    |
| 2546 | 824   | 832   | 806   | 807   | 814   | 826   | 806   | 779   | 766   | 741   | 734   | 759   | 791    |
| 2547 | 810   | 815   | 904   | 906   | 896   | 896   | 910   | 950   | 930   | 968   | 1,005 | 1,046 | 920    |
| 2548 | 1,069 | 1,075 | 1,087 | 1,135 | 1,126 | 1,123 | 1,108 | 1,125 | 1,131 | 1,134 | 1,104 | 1,112 | 1,111  |
| 2549 | 1,121 | 1,143 | 1,142 | 1,123 | 1,136 | 1,157 | 1,158 | 1,138 | 1,118 | 1,079 | 1,042 | 1,047 | 1,117  |
| 2550 | 1,074 | 1,085 | 1,082 | 1,052 | 1,063 | 1,091 | 1,073 | 1,072 | 1,066 | 1,078 | 1,119 | 1,169 | 1,085  |
| 2551 | 1,185 | 1,412 | 1,738 | 2,613 | 2,602 | 2,192 | 2,176 | 2,069 | 2,209 | 1,959 | 1,808 | 1,791 | 1,980  |
| 2552 | 1,845 | 1,966 | 1,911 | 1,758 | 1,767 | 1,805 | 1,843 | 1,713 | 1,686 | 1,555 | 1,707 | 1,882 | 1,787  |
| 2553 | 1,807 | 1,718 | 1,589 | 1,446 |       |       |       |       |       |       |       |       | 1,640  |

## ราคาขายส่งข้าวสารเจ้า 5% ตลาดกรุงเทพมหานคร

หน่วย : บาท/100 กก.

| ปี   | มค.   | กพ.   | มีค.  | เมย.  | พค.   | มิย.  | กค.   | สค.   | กย.   | ตค.   | พย.   | ธค.   | เฉลี่ย |
|------|-------|-------|-------|-------|-------|-------|-------|-------|-------|-------|-------|-------|--------|
| 2542 | 1,022 | 949   | 868   | 799   | 822   | 866   | 873   | 859   | 831   | 780   | 816   | 819   | 859    |
| 2543 | 824   | 833   | 767   | 724   | 687   | 689   | 684   | 694   | 679   | 745   | 742   | 731   | 733    |
| 2544 | 730   | 724   | 700   | 671   | 675   | 694   | 707   | 696   | 710   | 702   | 714   | 726   | 704    |
| 2545 | 785   | 800   | 764   | 773   | 803   | 799   | 758   | 745   | 740   | 751   | 751   | 750   | 768    |
| 2546 | 794   | 797   | 782   | 783   | 785   | 795   | 774   | 747   | 739   | 721   | 714   | 732   | 764    |
| 2547 | 777   | 778   | 873   | 881   | 871   | 876   | 889   | 925   | 906   | 937   | 979   | 1,026 | 893    |
| 2548 | 1,049 | 1,055 | 1,066 | 1,115 | 1,106 | 1,103 | 1,088 | 1,105 | 1,107 | 1,108 | 1,079 | 1,088 | 1,089  |
| 2549 | 1,095 | 1,119 | 1,117 | 1,090 | 1,106 | 1,127 | 1,128 | 1,108 | 1,088 | 1,050 | 1,013 | 1,022 | 1,089  |
| 2550 | 1,050 | 1,051 | 1,038 | 1,018 | 1,031 | 1,061 | 1,039 | 1,038 | 1,027 | 1,051 | 1,096 | 1,135 | 1,053  |
| 2551 | 1,148 | 1,365 | 1,696 | 2,524 | 2,417 | 2,105 | 2,093 | 2,018 | 2,149 | 1,818 | 1,711 | 1,682 | 1,894  |
| 2552 | 1,705 | 1,866 | 1,809 | 1,656 | 1,663 | 1,734 | 1,748 | 1,625 | 1,595 | 1,495 | 1,619 | 1,774 | 1,691  |
| 2553 | 1,707 | 1,607 | 1,448 | 1,294 |       |       |       |       |       |       |       |       | 1,514  |

## ราคาขายส่งปลายข้าวขาว A-1เลิศ (ใหม่) ตลาดกรุงเทพมหานคร

หน่วย : บาท/100 กก.

| ปี   | มค.   | กพ.   | มีค.  | เมย.  | พค.   | มิย.  | กค.   | สค.   | กย.   | ตค. | พย. | ธค.   | เฉลี่ย |
|------|-------|-------|-------|-------|-------|-------|-------|-------|-------|-----|-----|-------|--------|
| 2542 | 794   | 718   | 677   | 618   | 625   | 690   | 724   | 728   | 683   | 604 | 597 | 522   | 665    |
| 2543 | 531   | 531   | 520   | 504   | 495   | 486   | 519   | 533   | 540   | 533 | 510 | 515   | 518    |
| 2544 | 534   | 524   | 497   | 501   | 522   | 545   | 585   | 589   | 612   | 602 | 541 | 541   | 549    |
| 2545 | 581   | 588   | 596   | 595   | 591   | 586   | 580   | 579   | 595   | 642 | 631 | 609   | 598    |
| 2546 | 595   | 591   | 570   | 560   | 556   | 584   | 578   | 583   | 584   | 581 | 583 | 600   | 580    |
| 2547 | 630   | 665   | 767   | 788   | 807   | 817   | 802   | 821   | 787   | 765 | 805 | 810   | 772    |
| 2548 | 829   | 841   | 836   | 838   | 830   | 818   | 813   | 825   | 836   | 846 | 812 | 800   | 827    |
| 2549 | 780   | 787   | 783   | 791   | 771   | 771   | 764   | 772   | 791   | 778 | 747 | 775   | 776    |
| 2550 | 829   | 870   | 861   | 822   | 800   | 821   | 829   | 847   | 880   | 950 | 996 | 1,074 | 882    |
| 2551 | 1,123 | 1,326 | 1,570 | 2,212 | 1,916 | 1,554 | 1,490 | 1,226 | 1,219 | 985 | 869 | 870   | 1,363  |
| 2552 | 905   | 977   | 1,004 | 1,008 | 939   | 954   | 960   | 889   | 887   | 852 | 993 | 1,175 | 962    |
| 2553 | 1,255 | 1,217 | 1,078 | 961   |       |       |       |       |       |     |     |       | 1,128  |

สำนักส่งเสริมการค้าสินค้าเกษตร

## ราคาขายส่งข้าวสารเจ้า 25% ในตลาดกรุงเทพมหานคร

px006-2

หน่วย : บาท/100 กก.

| ปี   | มค.   | กพ.   | มีค.  | เมย.  | พค.   | มิย.  | กค.   | สค.   | กย.   | ตค.   | พย.   | ธค.   | เฉลี่ย |
|------|-------|-------|-------|-------|-------|-------|-------|-------|-------|-------|-------|-------|--------|
| 2542 | 941   | 868   | 814   | 748   | 758   | 816   | 825   | 820   | 789   | 741   | 767   | 753   | 803    |
| 2543 | 759   | 765   | 714   | 675   | 645   | 643   | 640   | 651   | 647   | 700   | 691   | 681   | 684    |
| 2544 | 683   | 675   | 648   | 626   | 634   | 655   | 675   | 670   | 684   | 676   | 670   | 680   | 665    |
| 2545 | 733   | 748   | 721   | 728   | 749   | 746   | 713   | 704   | 702   | 725   | 723   | 717   | 726    |
| 2546 | 746   | 762   | 730   | 729   | 732   | 743   | 735   | 707   | 705   | 689   | 681   | 694   | 721    |
| 2547 | 734   | 746   | 844   | 853   | 849   | 854   | 866   | 900   | 875   | 874   | 904   | 965   | 855    |
| 2548 | 984   | 994   | 1,000 | 1,030 | 1,021 | 1,018 | 1,004 | 1,020 | 1,022 | 1,024 | 994   | 1,003 | 1,009  |
| 2549 | 1,016 | 1,034 | 1,032 | 1,006 | 993   | 993   | 998   | 983   | 981   | 969   | 948   | 971   | 994    |
| 2550 | 998   | 998   | 979   | 953   | 958   | 982   | 979   | 981   | 983   | 998   | 1,058 | 1,102 | 997    |
| 2551 | 1,147 | 1,350 | 1,681 | 2,454 | 2,402 | 2,062 | 2,027 | 1,845 | 1,896 | 1,587 | 1,355 | 1,408 | 1,768  |
| 2552 | 1,533 | 1,566 | 1,535 | 1,433 | 1,417 | 1,477 | 1,487 | 1,377 | 1,357 | 1,280 | 1,399 | 1,658 | 1,460  |
| 2553 | 1,480 | 1,405 | 1,323 | 1,178 |       |       |       |       |       |       |       |       | 1,347  |

## ราคาขายส่งข้าวหนึ่ง 100 % ตลาดกรุงเทพมหานคร

หน่วย : บาท/100 กก.

| ปี   | มค.   | กพ.   | มีค.  | เมย.  | พค.   | มิย.  | กค.   | สค.   | กย.   | ตค.   | พย.   | ธค.   | เฉลี่ย |
|------|-------|-------|-------|-------|-------|-------|-------|-------|-------|-------|-------|-------|--------|
| 2542 | 1,075 | 976   | 909   | 858   | 882   | 892   | 883   | 915   | 988   | 983   | 1,002 | 914   | 940    |
| 2543 | 886   | 907   | 863   | 830   | 810   | 811   | 814   | 799   | 752   | 812   | 762   | 763   | 817    |
| 2544 | 777   | 730   | 702   | 712   | 735   | 782   | 872   | 857   | 906   | 886   | 803   | 755   | 793    |
| 2545 | 793   | 799   | 769   | 761   | 771   | 766   | 751   | 760   | 766   | 790   | 797   | 757   | 773    |
| 2546 | 777   | 780   | 762   | 766   | 762   | 784   | 786   | 766   | 760   | 750   | 734   | 726   | 763    |
| 2547 | 753   | 787   | 882   | 916   | 933   | 926   | 924   | 995   | 975   | 985   | 1,001 | 1,037 | 926    |
| 2548 | 1,057 | 1,065 | 1,061 | 1,132 | 1,114 | 1,110 | 1,090 | 1,111 | 1,133 | 1,133 | 1,089 | 1,078 | 1,098  |
| 2549 | 1,081 | 1,108 | 1,108 | 1,095 | 1,096 | 1,123 | 1,143 | 1,131 | 1,124 | 1,095 | 1,066 | 1,057 | 1,102  |
| 2550 | 1,065 | 1,065 | 1,078 | 1,068 | 1,062 | 1,091 | 1,082 | 1,078 | 1,078 | 1,103 | 1,175 | 1,225 | 1,098  |
| 2551 | 1,248 | 1,523 | 1,870 | 2,751 | 2,799 | 2,354 | 2,344 | 2,162 | 2,205 | 1,892 | 1,759 | 1,783 | 2,058  |
| 2552 | 1,855 | 2,029 | 1,976 | 1,805 | 1,807 | 1,946 | 1,949 | 1,817 | 1,907 | 1,745 | 1,778 | 1,882 | 1,875  |
| 2553 | 1,865 | 1,779 | 1,573 | 1,364 |       |       |       |       |       |       |       |       | 1,645  |

สำนักส่งเสริมการค้าสินค้าเกษตร

## ราคาขายส่งข้าวสารเจ้า 25% ในตลาดกรุงเทพมหานคร

px006-2

หน่วย : บาท/100 กก.

| ปี   | มค.   | กพ.   | มีค.  | เมษ.  | พค.   | มิย.  | กค.   | สค.   | กย.   | ตค.   | พย.   | ธค.   | เฉลี่ย |
|------|-------|-------|-------|-------|-------|-------|-------|-------|-------|-------|-------|-------|--------|
| 2542 | 941   | 868   | 814   | 748   | 758   | 816   | 825   | 820   | 789   | 741   | 767   | 753   | 803    |
| 2543 | 759   | 765   | 714   | 675   | 645   | 643   | 640   | 651   | 647   | 700   | 691   | 681   | 684    |
| 2544 | 683   | 675   | 648   | 626   | 634   | 655   | 675   | 670   | 684   | 676   | 670   | 680   | 665    |
| 2545 | 733   | 748   | 721   | 728   | 749   | 746   | 713   | 704   | 702   | 725   | 723   | 717   | 726    |
| 2546 | 746   | 762   | 730   | 729   | 732   | 743   | 735   | 707   | 705   | 689   | 681   | 694   | 721    |
| 2547 | 734   | 746   | 844   | 853   | 849   | 854   | 866   | 900   | 875   | 874   | 904   | 965   | 855    |
| 2548 | 984   | 994   | 1,000 | 1,030 | 1,021 | 1,018 | 1,004 | 1,020 | 1,022 | 1,024 | 994   | 1,003 | 1,009  |
| 2549 | 1,016 | 1,034 | 1,032 | 1,006 | 993   | 993   | 998   | 983   | 981   | 969   | 948   | 971   | 994    |
| 2550 | 998   | 998   | 979   | 953   | 958   | 982   | 979   | 981   | 983   | 998   | 1,058 | 1,102 | 997    |
| 2551 | 1,147 | 1,350 | 1,681 | 2,454 | 2,402 | 2,062 | 2,027 | 1,845 | 1,896 | 1,587 | 1,355 | 1,408 | 1,768  |
| 2552 | 1,533 | 1,566 | 1,535 | 1,433 | 1,417 | 1,477 | 1,487 | 1,377 | 1,357 | 1,280 | 1,399 | 1,658 | 1,460  |
| 2553 | 1,480 | 1,405 | 1,323 | 1,178 |       |       |       |       |       |       |       |       | 1,347  |

## ราคาขายส่งข้าวหนึ่ง 100 % ตลาดกรุงเทพมหานคร

หน่วย : บาท/100 กก.

| ปี   | มค.   | กพ.   | มีค.  | เมษ.  | พค.   | มิย.  | กค.   | สค.   | กย.   | ตค.   | พย.   | ธค.   | เฉลี่ย |
|------|-------|-------|-------|-------|-------|-------|-------|-------|-------|-------|-------|-------|--------|
| 2542 | 1,075 | 976   | 909   | 858   | 882   | 892   | 883   | 915   | 988   | 983   | 1,002 | 914   | 940    |
| 2543 | 886   | 907   | 863   | 830   | 810   | 811   | 814   | 799   | 752   | 812   | 762   | 763   | 817    |
| 2544 | 777   | 730   | 702   | 712   | 735   | 782   | 872   | 857   | 906   | 886   | 803   | 755   | 793    |
| 2545 | 793   | 799   | 769   | 761   | 771   | 766   | 751   | 760   | 766   | 790   | 797   | 757   | 773    |
| 2546 | 777   | 780   | 762   | 766   | 762   | 784   | 786   | 766   | 760   | 750   | 734   | 726   | 763    |
| 2547 | 753   | 787   | 882   | 916   | 933   | 926   | 924   | 995   | 975   | 985   | 1,001 | 1,037 | 926    |
| 2548 | 1,057 | 1,065 | 1,061 | 1,132 | 1,114 | 1,110 | 1,090 | 1,111 | 1,133 | 1,133 | 1,089 | 1,078 | 1,098  |
| 2549 | 1,081 | 1,108 | 1,108 | 1,095 | 1,096 | 1,123 | 1,143 | 1,131 | 1,124 | 1,095 | 1,066 | 1,057 | 1,102  |
| 2550 | 1,065 | 1,065 | 1,078 | 1,068 | 1,062 | 1,091 | 1,082 | 1,078 | 1,078 | 1,103 | 1,175 | 1,225 | 1,098  |
| 2551 | 1,248 | 1,523 | 1,870 | 2,751 | 2,799 | 2,354 | 2,344 | 2,162 | 2,205 | 1,892 | 1,759 | 1,783 | 2,058  |
| 2552 | 1,855 | 2,029 | 1,976 | 1,805 | 1,807 | 1,946 | 1,949 | 1,817 | 1,907 | 1,745 | 1,778 | 1,882 | 1,875  |
| 2553 | 1,865 | 1,779 | 1,573 | 1,364 |       |       |       |       |       |       |       |       | 1,645  |

สำนักส่งเสริมการค้าสินค้าเกษตร

## ราคาขายส่งข้าวเหนียว 10% เมล็ดยาว ตลาดกรุงเทพมหานคร

PX007-2

หน่วย : บาท/100 กก.

| ปี   | มค.   | กพ.   | มีค.  | เมษ.  | พค.   | มิย.  | กค.   | สค.   | กย.   | ตค.   | พย.   | ธค.   | เฉลี่ย |
|------|-------|-------|-------|-------|-------|-------|-------|-------|-------|-------|-------|-------|--------|
| 2542 | 1,231 | 1,108 | 974   | 888   | 901   | 839   | 823   | 881   | 966   | 845   | 894   | 935   | 940    |
| 2543 | 930   | 867   | 848   | 919   | 966   | 968   | 1,026 | 1,020 | 1,022 | 1,025 | 1,025 | 1,035 | 971    |
| 2544 | 1,071 | 1,030 | 996   | 986   | 985   | 1,020 | 1,024 | 996   | 985   | 868   | 895   | 891   | 979    |
| 2545 | 946   | 929   | 945   | 968   | 1,040 | 1,047 | 1,079 | 1,095 | 1,138 | 1,141 | 1,156 | 1,145 | 1,052  |
| 2546 | 1,141 | 1,163 | 1,165 | 1,165 | 1,165 | 1,166 | 1,156 | 1,371 | 1,391 | 1,405 | 1,239 | 1,260 | 1,232  |
| 2547 | 1,305 | 1,279 | 1,265 | 1,265 | 1,244 | 1,235 | 1,235 | 1,224 | 1,127 | 1,098 | 1,135 | 1,120 | 1,211  |
| 2548 | 1,147 | 1,150 | 1,150 | 1,150 | 1,150 | 1,150 | 1,150 | 1,150 | 1,150 | 1,150 | 1,095 | 1,090 | 1,140  |
| 2549 | 1,247 | 1,264 | 1,270 | 1,286 | 1,340 | 1,399 | 1,688 | 1,741 | 1,837 | 1,961 | 2,044 | 2,010 | 1,591  |
| 2550 | 2,023 | 2,040 | 2,040 | 2,040 | 2,115 | 2,130 | 2,130 | 2,248 | 2,450 | 2,325 | 1,718 | 1,661 | 2,077  |
| 2551 | 1,488 | 1,526 | 1,655 | 2,141 | 1,761 | 1,594 | 1,503 | 1,444 | 1,405 | 1,364 | 1,298 | 1,325 | 1,542  |
| 2552 | 1,305 | 1,387 | 1,390 | 1,377 | 1,370 | 1,358 | 1,395 | 1,367 | 1,445 | 1,439 | 1,757 | 2,280 | 1,489  |
| 2553 | 2,205 | 2,069 | 1,966 | 2,119 |       |       |       |       |       |       |       |       | 2,090  |

## ราคาขายส่งปลายข้าวเหนียว A-1 ตลาดกรุงเทพมหานคร

หน่วย : บาท/100 กก.

| ปี   | มค.   | กพ.   | มีค.  | เมษ.  | พค.   | มิย.  | กค.   | สค.   | กย.   | ตค.   | พย.   | ธค.   | เฉลี่ย |
|------|-------|-------|-------|-------|-------|-------|-------|-------|-------|-------|-------|-------|--------|
| 2542 | 800   | 771   | 746   | 754   | 759   | 754   | 745   | 758   | 824   | 674   | 634   | 595   | 735    |
| 2543 | 567   | 563   | 520   | 530   | 549   | 556   | 565   | 558   | 547   | 556   | 564   | 609   | 557    |
| 2544 | 731   | 870   | 869   | 891   | 926   | 966   | 952   | 843   | 817   | 790   | 680   | 709   | 837    |
| 2545 | 756   | 774   | 810   | 807   | 814   | 795   | 812   | 822   | 831   | 844   | 808   | 853   | 811    |
| 2546 | 857   | 858   | 845   | 845   | 845   | 817   | 821   | 863   | 904   | 846   | 848   | 865   | 851    |
| 2547 | 882   | 867   | 865   | 885   | 885   | 885   | 885   | 886   | 905   | 858   | 833   | 835   | 873    |
| 2548 | 844   | 845   | 865   | 915   | 868   | 865   | 865   | 875   | 875   | 875   | 875   | 905   | 873    |
| 2549 | 912   | 983   | 1,072 | 1,143 | 1,145 | 1,204 | 1,311 | 1,384 | 1,532 | 1,662 | 1,704 | 1,661 | 1,309  |
| 2550 | 1,640 | 1,640 | 1,629 | 1,590 | 1,590 | 1,590 | 1,557 | 1,585 | 1,399 | 1,231 | 1,266 | 1,250 | 1,497  |
| 2551 | 1,196 | 1,346 | 1,476 | 1,795 | 1,505 | 1,319 | 1,253 | 1,202 | 1,171 | 1,021 | 943   | 982   | 1,267  |
| 2552 | 985   | 1,091 | 1,103 | 1,085 | 1,055 | 1,055 | 1,063 | 1,102 | 1,191 | 1,235 | 1,403 | 1,603 | 1,164  |
| 2553 | 1,605 | 1,605 | 1,610 | 1,721 |       |       |       |       |       |       |       |       | 1,635  |

สำนักส่งเสริมการค้าสินค้าเกษตร

ราคาขายส่งข้าวสารหอมมะลิ 100% ชั้น 2 ในตลาดกรุงเทพมหานคร

PX007-3

หน่วย : บาท/100 กก.

| ปี   | มค.   | กพ.   | มีค.  | เมย.  | พค.   | มิย.  | กค.   | สค.   | กย.   | ตค.   | พย.   | ธค.   | เฉลี่ย |
|------|-------|-------|-------|-------|-------|-------|-------|-------|-------|-------|-------|-------|--------|
| 2542 | 1,454 | 1,423 | 1,378 | 1,348 | 1,378 | 1,370 | 1,476 | 1,563 | 1,908 | 1,850 | 1,721 | 1,530 | 1,533  |
| 2543 | 1,520 | 1,531 | 1,543 | 1,563 | 1,727 | 1,840 | 2,028 | 2,015 | 1,983 | 1,970 | 1,910 | 1,887 | 1,793  |
| 2544 | 1,443 | 1,345 | 1,306 | 1,297 | 1,227 | 1,145 | 1,117 | 996   | 952   | 1,032 | 1,088 | 1,031 | 1,165  |
| 2545 | 1,021 | 1,053 | 1,044 | 1,050 | 1,105 | 1,219 | 1,309 | 1,311 | 1,345 | 1,275 | 1,278 | 1,252 | 1,189  |
| 2546 | 1,359 | 1,440 | 1,686 | 1,811 | 1,837 | 1,862 | 1,855 | 1,972 | 2,074 | 1,888 | 1,865 | 1,675 | 1,777  |
| 2547 | 1,856 | 1,766 | 1,760 | 1,743 | 1,681 | 1,606 | 1,477 | 1,454 | 1,379 | 1,427 | 1,510 | 1,510 | 1,597  |
| 2548 | 1,512 | 1,540 | 1,540 | 1,540 | 1,523 | 1,471 | 1,460 | 1,502 | 1,501 | 1,500 | 1,468 | 1,465 | 1,502  |
| 2549 | 1,465 | 1,538 | 1,590 | 1,590 | 1,618 | 1,668 | 1,809 | 1,825 | 1,816 | 1,804 | 1,621 | 1,670 | 1,668  |
| 2550 | 1,782 | 1,790 | 1,790 | 1,780 | 1,746 | 1,747 | 1,750 | 1,750 | 1,750 | 1,765 | 1,855 | 1,955 | 1,788  |
| 2551 | 2,043 | 2,227 | 2,416 | 3,322 | 3,214 | 2,729 | 2,637 | 2,419 | 2,459 | 2,434 | 2,471 | 2,465 | 2,570  |
| 2552 | 2,505 | 2,676 | 2,727 | 2,705 | 2,680 | 2,773 | 2,952 | 3,042 | 3,144 | 3,197 | 2,775 | 3,100 | 2,856  |
| 2553 | 3,049 | 2,988 | 2,931 | 2,899 |       |       |       |       |       |       |       |       | 2,967  |

ราคาขายส่งปลายข้าวสารหอมมะลิในตลาดกรุงเทพมหานคร

หน่วย : บาท/100 กก.

| ปี   | มค.   | กพ.   | มีค.  | เมย.  | พค.   | มิย.  | กค.   | สค.   | กย.   | ตค.   | พย.   | ธค.   | เฉลี่ย |
|------|-------|-------|-------|-------|-------|-------|-------|-------|-------|-------|-------|-------|--------|
| 2542 | 826   | 822   | 825   | 824   | 827   | 824   | 839   | 812   | 825   | 812   | 712   | 616   | 797    |
| 2543 | 601   | 603   | 605   | 611   | 585   | 569   | 591   | 610   | 598   | 622   | 579   | 569   | 595    |
| 2544 | 572   | 582   | 624   | 651   | 692   | 757   | 781   | 810   | 802   | 805   | 712   | 685   | 706    |
| 2545 | 722   | 704   | 682   | 680   | 671   | 672   | 680   | 697   | 713   | 712   | 697   | 670   | 692    |
| 2546 | 636   | 650   | 628   | 605   | 614   | 639   | 642   | 673   | 705   | 704   | 678   | 728   | 659    |
| 2547 | 828   | 953   | 1,001 | 1,037 | 1,067 | 995   | 950   | 963   | 850   | 833   | 894   | 887   | 938    |
| 2548 | 913   | 909   | 881   | 875   | 868   | 846   | 850   | 907   | 899   | 898   | 869   | 823   | 878    |
| 2549 | 800   | 833   | 839   | 828   | 813   | 848   | 869   | 870   | 886   | 866   | 834   | 856   | 845    |
| 2550 | 895   | 930   | 925   | 958   | 955   | 993   | 996   | 1,008 | 1,027 | 1,034 | 1,116 | 1,201 | 1,003  |
| 2551 | 1,263 | 1,442 | 1,635 | 2,298 | 2,055 | 1,688 | 1,700 | 1,593 | 1,767 | 1,795 | 1,388 | 1,192 | 1,651  |
| 2552 | 1,305 | 1,528 | 1,647 | 1,633 | 1,584 | 1,610 | 1,605 | 1,488 | 1,250 | 1,132 | 1,272 | 1,403 | 1,455  |
| 2553 | 1,363 | 1,330 | 1,176 | 1,127 |       |       |       |       |       |       |       |       | 1,249  |

สำนักส่งเสริมการค้าสินค้าเกษตร

## ราคาขายส่งข้าวหอมปทุมธานี ตลาดกรุงเทพมหานคร

PX009

หน่วย : บาท/100 กก.

| ปี   | มค.   | กพ.   | มีค.  | เมย.  | พค.   | มิย.  | กค.   | สค.   | กย.   | ตค.   | พย.   | ธค.   | เฉลี่ย |
|------|-------|-------|-------|-------|-------|-------|-------|-------|-------|-------|-------|-------|--------|
| 2547 | -     | -     | -     | -     | 1,111 | 990   | 971   | 1,000 | 1,162 | 1,117 | 1,150 | 1,150 | 1,081  |
| 2548 | 1,150 | 1,150 | 1,150 | 1,150 | 1,150 | 1,150 | 1,150 | 1,180 | 1,190 | 1,190 | 1,190 | 1,190 | 1,166  |
| 2549 | 1,209 | 1,234 | 1,290 | 1,290 | 1,290 | 1,388 | 1,481 | 1,490 | 1,490 | 1,487 | 1,351 | 1,290 | 1,358  |
| 2550 | 1,373 | 1,390 | 1,368 | 1,290 | 1,284 | 1,280 | 1,280 | 1,186 | 1,170 | 1,183 | 1,321 | 1,388 | 1,293  |
| 2551 | 1,484 | 1,749 | 2,393 | 2,911 | 2,754 | 2,455 | 2,320 | 2,202 | 2,328 | 2,231 | 2,105 | 2,159 | 2,258  |
| 2552 | 2,205 | 2,413 | 2,393 | 2,258 | 2,364 | 2,435 | 2,494 | 2,230 | 2,185 | 1,988 | 2,291 | 2,590 | 2,321  |
| 2553 | 2,545 | 2,447 | 2,156 | 2,044 |       |       |       |       |       |       |       |       | 2,298  |

## ราคาขายส่งปลายข้าวหอมปทุมธานี ตลาดกรุงเทพมหานคร

หน่วย : บาท/100 กก.

| ปี   | มค.   | กพ.   | มีค.  | เมย.  | พค.   | มิย.  | กค.   | สค.   | กย.   | ตค.   | พย.   | ธค.   | เฉลี่ย |
|------|-------|-------|-------|-------|-------|-------|-------|-------|-------|-------|-------|-------|--------|
| 2547 | -     | -     | -     | -     | 901   | 880   | 821   | 840   | 806   | 798   | 844   | 862   | 844    |
| 2548 | 882   | 893   | 851   | 845   | 843   | 823   | 820   | 847   | 848   | 848   | 836   | 815   | 846    |
| 2549 | 789   | 800   | 817   | 811   | 792   | 809   | 818   | 818   | 826   | 825   | 782   | 793   | 807    |
| 2550 | 844   | 891   | 918   | 898   | 886   | 909   | 915   | 928   | 952   | 976   | 1,063 | 1,133 | 943    |
| 2551 | 1,202 | 1,392 | 1,594 | 2,232 | 1,961 | 1,623 | 1,642 | 1,429 | 1,589 | 1,560 | 1,119 | 1,055 | 1,533  |
| 2552 | 1,155 | 1,366 | 1,554 | 1,478 | 1,406 | 1,450 | 1,443 | 1,275 | 1,055 | 959   | 1,124 | 1,271 | 1,295  |
| 2553 | 1,293 | 1,265 | 1,107 | 1,024 |       |       |       |       |       |       |       |       | 1,172  |

## ราคาข้าวเปลือกหอมปทุมธานี ที่โรงสีรับซื้อในส่วนภูมิภาค

หน่วย : บาท/ตัน

| ปี   | มค.    | กพ.    | มีค.   | เมย.   | พค.    | มิย.   | กค.    | สค.    | กย.    | ตค.    | พย.   | ธค.    | เฉลี่ย |
|------|--------|--------|--------|--------|--------|--------|--------|--------|--------|--------|-------|--------|--------|
| 2547 | -      | -      | -      | -      | -      | -      | -      | -      | 5,810  | 5,968  | 6,220 | 6,221  | 6,055  |
| 2548 | 6,417  | 6,541  | 6,485  | 6,500  | 6,500  | 6,547  | 6,550  | 6,600  | 6,600  | 6,626  | 6,700 | 6,700  | 6,564  |
| 2549 | 6,700  | 6,880  | 6,800  | 6,750  | 6,750  | 6,780  | 6,845  | 7,159  | 7,050  | 6,686  | 6,532 | 6,521  | 6,788  |
| 2550 | 7,026  | 7,400  | 7,386  | 7,011  | 6,617  | 6,624  | 6,600  | 6,600  | 6,600  | 6,616  | 6,991 | 7,447  | 6,910  |
| 2551 | 7,582  | 9,032  | 11,587 | 14,450 | 13,766 | 10,902 | 12,650 | 11,925 | 12,118 | 11,514 | 9,743 | 9,725  | 11,250 |
| 2552 | 10,980 | 11,224 | 11,695 | 10,683 | 10,450 | 11,123 | 12,477 | 10,320 | 9,764  | 8,929  | 9,884 | 11,955 | 10,790 |
| 2553 | 11,850 | 11,330 | 10,400 | 9,612  |        |        |        |        |        |        |       |        | 10,798 |

สำนักส่งเสริมการค้าสินค้าเกษตร



## มันสำปะหลัง

| 1. ผลผลิตและความต้องการใช้<br>(ล้านตันหัวมันสด) | ปี 48/49 | ปี 49/50* | ปี 50/51 | ปี 51/52 | ปี 52/53 | ปี 53/54 |
|-------------------------------------------------|----------|-----------|----------|----------|----------|----------|
| ผลผลิตของไทย                                    | 22.58    | 26.41     | 27.39    | 29.15    | 25.03    | 21.30    |
| พื้นที่เพาะปลูก (ล้านไร่)                       | 6.69     | 7.13      | 7.30     | 8.01     | 7.78     | 7.17     |
| 2. ต้นทุนการผลิตหัวมันสด (บาท/กก.)              | 0.84     | 0.82      | 1.08     | 1.23     | 1.58     | 1.69     |
| 3. ราคา (บาท/กก.)                               | ปี 48/49 | ปี 49/50  | ปี 50/51 | ปี 51/52 | ปี 52/53 | เมย.53   |
| หัวมันสดคณะกรรมการขายได้                        | 1.29     | 1.21      | 1.92     | 1.79     | 1.20     | 2.10     |
| หัวมันสดซื้อแป้ง 25% จ.นครราชสีมา               | 1.29     | 1.33      | 2.01     | 1.95     | 1.34     | 2.60     |
| มันเส้น FOB (US\$/ตัน)                          | 112.46   | 122.0     | 122.0    | 176.0    | 182.95   | 192.53   |
| แป้งมัน FOB (US\$/ตัน)                          | 245.00   | 271.00    | 269.00   | 392.50   | 420.68   | 458.53   |
| 4. การส่งออก (ล้านตันผลิตภัณฑ์)                 | ปี 47/48 | ปี 48/49  | ปี 49/50 | ปี 50/51 | ปี 51/52 | ปี 52/53 |
| มันเส้น                                         | 2.63     | 3.51      | 2.86     | 1.50     | 3.95     | 1.88     |
| มันอัดเม็ด                                      | 0.40     | 0.22      | 1.65     | 1.97     | 0.33     | 0.14     |
| แป้งคิบ                                         | 0.98     | 1.48      | 1.47     | 1.47     | 1.80     | 0.81     |
| แป้งแปรรูป                                      | 0.63     | 0.60      | 0.47     | 0.51     | 0.62     | 0.22     |
| ผลิตภัณฑ์มันสำปะหลังอื่นๆ                       | 0.34     | 0.28      | 0.43     | 0.40     | 0.46     | 0.22     |
| รวม                                             | 4.98     | 6.09      | 6.88     | 5.85     | 7.16     | 3.28     |

### 5. มาตรการปี 2551/52

คณะรัฐมนตรี มีมติเมื่อวันที่ 28 ตุลาคม 2551 วันที่ 17 กุมภาพันธ์ 2552 และวันที่ 7 เมษายน 2552 เห็นชอบในหลักการให้ดำเนินโครงการแทรกแซงตลาดมันสำปะหลังปี 2551/52 ด้วยการรับจำนำหัวมันสำปะหลังสด 13 ล้านตัน เพื่อแปรรูปเป็นมันเส้นและแป้งมัน โดยมีเงื่อนไขรับจำนำจากเกษตรกรไม่เกินรายละ 250 ตัน หรือวงเงินไม่เกินรายละ 350,000 บาท ระยะเวลารับจำนำเดือน พ.ย.51 – เม.ย.52 ราคารับจำนำกำหนดราคาเป็นขั้นบันไดจาก กก.ละ 1.80 บาท ในเดือน พ.ย.51 ปรับเพิ่มเดือนละ 0.05 บาท/กก. ถึงเดือน เม.ย.52 กก.ละ 2.05 บาท

#### ผลการดำเนินงาน

มีผู้ประกอบการสมัครเข้าร่วมโครงการ ประกอบด้วย ลานมัน 631 ราย โรงแป้ง 52 ราย โกดังกลาง 304 ราย และ อคส.อนุมัติ ลานมันเข้าร่วม 526 ราย โรงแป้ง 47 ราย และ โกดังกลาง 336 ราย ขณะนี้เปิดจุดรับจำนำแล้ว แยกเป็นลานมัน 509 จุด และ โรงแป้ง 48 จุด มีเกษตรกรเข้าร่วมโครงการแล้ว 530,273 ราย ปริมาณการรับจำนำ 11,713,088 ตัน

### 6. มาตรการปี 2552/53

คณะรัฐมนตรีมีมติ (11 ส.ค.52) เห็นชอบหลักเกณฑ์และวิธีดำเนินโครงการประกันรายได้เกษตรกรผู้ปลูกมันสำปะหลังปี 2552/53 โดย (1) กำหนดราคาประกันหัวมันสดซื้อแป้ง 25% กก.ละ 1.70 บาท (ต้นทุนการผลิตเฉลี่ยทั่วประเทศ กก.ละ 1.21 บาท บวกค่าขนส่ง กก.ละ 0.15 บาท และผลตอบแทนให้เกษตรกรร้อยละ 25 กก.ละ 0.34 บาท) (2) ให้เกษตรกรใช้สิทธิประกันเพื่อขอรับเงินส่วนต่างราคาตามปริมาณที่ผลิตได้จริงแต่ไม่เกินครัวเรือนละ 100 ตัน (3) กรมส่งเสริมการเกษตรขึ้นทะเบียนเกษตรกรผู้ปลูกมันสำปะหลังปี 2552/53 ช่วงเดือน กรกฎาคม - กันยายน 2552 (4) ช.ก.ส. ทำสัญญา

ประกันราคากับเกษตรกรที่มีหนังสือรับรองการขึ้นทะเบียนเกษตรกรช่วงเดือนสิงหาคม – 15 มกราคม 2553 (5) คณะอนุกรรมการกำหนดเกณฑ์กลางอ้างอิงโครงการประกันรายได้เกษตรกรผู้ปลูกมันสำปะหลัง กำหนดเกณฑ์กลางอ้างอิงทุก 15 วัน (ทุกวันที่ 1 และ 16 ของทุกเดือน) สำหรับคำนวณเงินจ่ายส่วนต่างราคา ให้เกษตรกรที่มาขอใช้สิทธิประกันกับธ.ก.ส. ในช่วง 15 วันถัดไป (6) ให้เกษตรกรใช้สิทธิได้ทันทีนับถัดจากวันทำสัญญา และต้องไม่เกินวันที่ 31 พฤษภาคม 2553

ผลการดำเนินการ การขึ้นทะเบียนเกษตรกร 437,496 ครัวเรือน ผ่านการประชาคม 444,772 ครัวเรือน มีเกษตรกรที่ทำสัญญาโครงการประกันรายได้เกษตรกรผู้ปลูกมันสำปะหลังปี 2552/53 รวม 429,262 ราย (7 พฤษภาคม 2553) โดยมีการโอนเงินส่วนต่างให้เกษตรกร 416,845 สัญญา เป็นเงิน 2,383.466 ล้านบาท

## 7. สถานการณ์ปี 2552/53

### 7.1 ในประเทศ

ผลผลิตปี 2552/53 สก. ได้ประมาณผลผลิตมีเพียง 22.95 ล้านตัน ลดลงจากปี 2551/52 ร้อยละ 23.70 เนื่องจากการระบาดของเพลี้ยแป้ง ขณะนี้ผลผลิตออกสู่ตลาดแล้วร้อยละ 90 ผลผลิตออกสู่ตลาดน้อยลง เนื่องจากเป็นช่วงปลายฤดูการผลิต ประกอบกับช่วงนี้มีฝนตกในบางพื้นที่ ทำให้เกษตรกรเร่งเพาะปลูกฤดูใหม่ ส่งผลให้ราคามีแนวโน้มสูงขึ้นต่อเนื่อง สำหรับราคาหัวมันสดที่เกษตรกรขายได้ในจังหวัดแหล่งผลิต(จ.นครราชสีมา) เชื้อแป้ง 25% กก.ละ 2.60 บาท เพิ่มขึ้นจากเดือนที่ผ่านมาร้อยละ 13.54 (กก.ละ 2.29 บาท)

### 7.2 ต่างประเทศ

การส่งออกผลิตภัณฑ์มันเส้นของไทย ช่วงเดือน ม.ค.- มี.ค.53 มันเส้น 1.426 ล้านตัน มูลค่า 8,086 ล้านบาท เพิ่มขึ้นจากช่วงเดียวกันของปี 51 (ม.ค.- มี.ค.) เกือบ 3 เท่า มันอัดเม็ด 0.081 ล้านตัน มูลค่า 365.88 ล้านบาท ลดลงจากช่วงเดียวกันของปี 51 (ม.ค.- มี.ค.) ร้อยละ 17 แป้งมัน 0.777 ล้านตัน มูลค่า 11,034 ล้านบาท เพิ่มขึ้นจากช่วงเดียวกันของปี 51 (ม.ค.-มี.ค.) ร้อยละ 71 ทั้งนี้ การส่งออกผลิตภัณฑ์มันเส้นมีการสั่งซื้อจากจีนมีความต้องการอย่างต่อเนื่อง เพื่อใช้ในอุตสาหกรรมเอทานอลและเลี้ยงปศุสัตว์ ด้านมันอัดเม็ดมีการสั่งซื้อจากเกาหลีใต้ เพื่อใช้ในอุตสาหกรรมเลี้ยงสัตว์ปริมาณไม่มาก สำหรับแป้งมันมีการสั่งซื้อจากอินโดนีเซีย ได้ทุกวัน ญี่ปุ่นอย่างต่อเนื่อง อีกทั้งได้มีการเปิดตลาดใหม่ในประเทศมาเลเซีย อินเดีย

สำนักส่งเสริมการค้าสินค้าเกษตร  
พฤษภาคม 2553

|                                                             | ต.ค.  | พ.ย.  | ธ.ค.  | ม.ค.  | ก.พ.  | มี.ค. | เม.ย. | พ.ค.  | มิ.ย. | ก.ค.  | ส.ค.  | ก.ย.  | เฉลี่ย |
|-------------------------------------------------------------|-------|-------|-------|-------|-------|-------|-------|-------|-------|-------|-------|-------|--------|
| <b>1. ราคามันสดเกษตรกรขายได้ : สำนักงานเศรษฐกิจการเกษตร</b> |       |       |       |       |       |       |       |       |       |       |       |       |        |
| 2546/47                                                     | 0.77  | 0.79  | 0.82  | 0.82  | 0.76  | 0.74  | 0.80  | 0.83  | 0.98  | 1.00  | 1.06  | 1.09  | 0.80   |
| 2547/48                                                     | 1.04  | 1.10  | 1.20  | 1.30  | 1.39  | 1.48  | 1.47  | 1.40  | 1.30  | 1.30  | 1.40  | 1.30  | 1.33   |
| 2548/49                                                     | 1.21  | 1.27  | 1.40  | 1.37  | 1.38  | 1.36  | 1.30  | 0.99  | 0.99  | 0.96  | 0.94  | 0.94  | 1.29   |
| 2549/50                                                     | 0.87  | 1.00  | 1.13  | 1.12  | 1.16  | 1.23  | 1.21  | 1.25  | 1.35  | 1.52  | 1.72  | 1.79  | 1.28   |
| 2550/51                                                     | 1.72  | 1.62  | 1.82  | 1.99  | 2.09  | 2.20  | 2.23  | 2.13  | 2.00  | 1.93  | 1.76  | 1.53  | 1.92   |
| 2551/52                                                     | 1.40  | 1.28  | 1.14  | 1.16  | 1.16  | 1.19  | 1.13  | 1.11  | 1.13  | 1.21  | 1.25  | 1.20  | 1.20   |
| 2552/53                                                     | 1.24  | 1.45  | 1.79  | 1.93  | 1.78  | 1.88  | 2.10  | 2.18  |       |       |       |       |        |
| <b>2. ราคามันสดเชื้อแป้ง 25% จนครราชลิมา</b>                |       |       |       |       |       |       |       |       |       |       |       |       |        |
| 2545/46                                                     | 1.06  | 1.06  | 1.16  | 1.02  | 1.05  | 0.98  | 1.02  | 1.00  | 0.97  | 0.96  | 0.96  | 0.93  | 1.01   |
| 2546/47                                                     | 0.91  | 0.95  | 1.02  | 0.99  | 0.95  | 0.96  | 1.04  | 1.13  | 1.18  | 1.21  | 1.21  | 1.17  | 1.06   |
| 2547/48                                                     | 1.12  | 1.20  | 1.29  | 1.49  | 1.53  | 1.59  | 1.65  | 1.68  | 1.68  | 1.65  | 1.54  | 1.52  | 1.50   |
| 2548/49                                                     | 1.45  | 1.46  | 1.52  | 1.43  | 1.41  | 1.32  | 1.27  | 1.18  | 1.17  | 1.12  | 1.06  | 1.06  | 1.29   |
| 2549/50                                                     | 1.06  | 1.15  | 1.18  | 1.18  | 1.21  | 1.28  | 1.33  | 1.47  | 1.59  | 1.69  | 1.74  | 1.85  | 1.39   |
| 2550/51                                                     | 1.87  | 1.81  | 1.91  | 2.06  | 2.22  | 2.33  | 2.33  | 2.18  | 1.98  | 1.97  | 1.78  | 1.62  | 2.01   |
| 2551/52                                                     | 1.46  | 1.41  | 1.38  | 1.22  | 1.20  | 1.18  | 1.25  | 1.30  | 1.36  | 1.43  | 1.41  | 1.42  | 1.34   |
| 2552/53                                                     | 1.54  | 1.75  | 1.95  | 1.97  | 1.96  | 2.29  | 2.60  | 2.70  |       |       |       |       |        |
| <b>3. ราคาส่งออก เอฟ.ไอ.บี.มันเส้น</b>                      |       |       |       |       |       |       |       |       |       |       |       |       |        |
| 2545/46                                                     | 2.96  | 2.93  | 2.89  | 2.81  | 2.82  | 2.85  | 2.90  | 2.90  | 2.82  | 2.83  | 2.82  | 2.82  | 2.86   |
| 2546/47                                                     | 2.81  | 2.90  | 2.96  | 2.84  | 2.72  | 2.63  | 2.90  | 3.11  | 3.33  | 3.54  | 3.80  | 3.80  | 3.11   |
| 2547/48                                                     | 3.29  | 3.29  | 3.40  | 3.76  | 4.00  | 4.36  | 4.46  | 4.51  | 4.73  | 4.83  | 4.76  | 4.73  | 4.18   |
| 2548/49                                                     | 4.56  | 4.35  | 4.21  | 4.02  | 4.04  | 3.75  | 3.86  | 3.95  | 4.35  | 4.37  | 4.25  | 4.25  | 4.16   |
| 2549/50                                                     | 4.22  | 3.94  | 4.20  | 3.96  | 3.97  | 3.96  | 3.93  | 4.28  | 4.39  | 4.63  | 4.94  | 5.24  | 4.31   |
| 2550/51                                                     | 5.56  | 5.26  | 5.48  | 5.54  | 5.68  | 5.76  | 5.92  | 5.93  | 5.91  | 6.12  | 6.26  | 5.49  | 5.74   |
| 2551/52                                                     | 5.16  | 4.88  | 4.44  | 3.92  | 4.30  | 4.47  | 4.43  | 4.38  | 4.37  | 4.42  | 4.71  | 4.81  | 4.52   |
| 2552/53                                                     | 4.97  | 5.45  | 5.63  | 5.65  | 5.65  | 5.92  | 6.17  | 6.30  |       |       |       |       |        |
| <b>4. ราคาส่งออก เอฟ.ไอ.บี.แป้งมัน</b>                      |       |       |       |       |       |       |       |       |       |       |       |       |        |
| 2545/46                                                     | 7.47  | 7.55  | 7.55  | 7.67  | 7.79  | 7.77  | 7.66  | 7.29  | 7.06  | 6.87  | 6.87  | 6.64  | 7.35   |
| 2546/47                                                     | 6.52  | 6.65  | 7.11  | 6.91  | 6.61  | 6.89  | 7.16  | 7.68  | 7.82  | 7.84  | 7.95  | 7.95  | 7.26   |
| 2547/48                                                     | 7.93  | 7.83  | 7.88  | 8.88  | 9.42  | 10.44 | 11.21 | 11.10 | 11.40 | 11.21 | 9.64  | 9.51  | 9.70   |
| 2548/49                                                     | 9.47  | 9.19  | 9.30  | 8.97  | 9.01  | 8.32  | 8.49  | 8.32  | 8.39  | 8.23  | 7.77  | 7.73  | 8.60   |
| 2549/50                                                     | 7.89  | 8.45  | 8.55  | 8.94  | 8.97  | 8.36  | 9.00  | 10.13 | 10.74 | 10.97 | 11.13 | 11.35 | 9.54   |
| 2550/50                                                     | 11.99 | 11.58 | 11.98 | 12.12 | 12.66 | 13.39 | 13.59 | 13.07 | 12.63 | 12.24 | 11.25 | 10.54 | 12.25  |
| 2551/51                                                     | 9.80  | 9.65  | 9.26  | 8.71  | 8.25  | 8.61  | 9.05  | 9.25  | 9.11  | 9.45  | 9.48  | 9.51  | 9.18   |
| 2552/53                                                     | 9.79  | 10.90 | 12.56 | 13.18 | 13.18 | 13.60 | 14.68 | 14.85 |       |       |       |       | 12.84  |

ที่มา : สำนักงานเศรษฐกิจการเกษตร , กรมการค้าภายใน , สมาคมการค้ามันสำปะหลังไทย

## ปริมาณการส่งออกมันสำปะหลัง

หน่วย : ตัน

|                                        | ต.ค.    | พ.ย.    | ธ.ค.    | ม.ค.    | ก.พ.    | มี.ค.   | เม.ย.   | พ.ค.    | มิ.ย.   | ก.ค.    | ส.ค.    | ก.ย.       | รวม       |
|----------------------------------------|---------|---------|---------|---------|---------|---------|---------|---------|---------|---------|---------|------------|-----------|
| <b>1. ปริมาณการส่งออกมันเส้น</b>       |         |         |         |         |         |         |         |         |         |         |         |            |           |
| 2545/46                                | 12,000  | 54,835  | 122,515 | 124,015 | 312,651 | 75,228  | 376,459 | 126,398 | 105,678 | 87,865  | 172,496 | 37,904     | 1,608,042 |
| 2546/47                                | 46,915  | 92,409  | 258,108 | 328,407 | 171,706 | 157,904 | 226,123 | 211,811 | 427,336 | 221,686 | 278,619 | 202,177    | 2,623,202 |
| 2547/48                                | 115,748 | 219,937 | 244,532 | 156,113 | 197,141 | 313,386 | 214,612 | 336,599 | 180,921 | 282,829 | 217,839 | 147,369    | 2,627,027 |
| 2548/49                                | 136,728 | 273,082 | 316,322 | 294,264 | 407,051 | 283,804 | 171,660 | 258,455 | 313,228 | 486,538 | 258,133 | 306,519    | 3,505,784 |
| 2549/50                                | 342,132 | 322,559 | 376,015 | 618,400 | 471,790 | 264,246 | 191,913 | 276,728 | 266,874 | 190,478 | 142,264 | 844,518.85 | 3,547,850 |
| 2550/51                                | 34,285  | 88,971  | 227,417 | 155,375 | 223,935 | 226,306 | 135,789 | 42,474  | 81,263  | 95,649  | 136,233 | 48,606     | 1,496,304 |
| 2551/52                                | 73,650  | 21,582  | 230,805 | 89,152  | 193,852 | 208,220 | 293,064 | 161,220 | 271,407 | 312,361 | 351,277 | 546,252    | 2,752,842 |
| 2552/53                                | 448,978 | 404,876 | 667,665 | 362,782 | 485,874 | 574,577 |         |         |         |         |         |            | 2,944,752 |
| <b>2. ปริมาณการส่งออกแป้งมันดิบ</b>    |         |         |         |         |         |         |         |         |         |         |         |            |           |
| 2545/46                                | 88,302  | 93,664  | 75,146  | 106,524 | 108,849 | 104,626 | 97,088  | 71,693  | 70,054  | 66,297  | 71,929  | 90,960     | 1,045,132 |
| 2546/47                                | 107,470 | 93,318  | 95,245  | 105,007 | 98,104  | 104,317 | 86,566  | 98,526  | 95,259  | 78,603  | 78,950  | 86,183     | 1,127,547 |
| 2547/48                                | 102,786 | 91,678  | 88,689  | 66,634  | 70,098  | 87,556  | 74,581  | 66,437  | 72,005  | 62,656  | 75,018  | 121,694    | 979,833   |
| 2548/49                                | 121,710 | 109,907 | 88,681  | 119,783 | 130,847 | 133,447 | 116,149 | 115,639 | 126,303 | 119,528 | 158,416 | 136,690    | 1,477,100 |
| 2549/50                                | 175,912 | 183,936 | 155,158 | 144,803 | 148,018 | 165,281 | 150,681 | 112,611 | 94,718  | 80,061  | 96,531  | 118,338    | 1,626,048 |
| 2550/51                                | 120,170 | 110,850 | 132,230 | 114,032 | 229,048 | 138,746 | 89,023  | 94,437  | 101,393 | 111,620 | 106,874 | 124,279    | 1,472,702 |
| 2551/52                                | 117,707 | 76,664  | 78,790  | 72,914  | 112,973 | 140,661 | 133,786 | 134,380 | 132,936 | 141,224 | 168,598 | 147,381    | 1,458,014 |
| 2552/53                                | 237,147 | 188,308 | 187,890 | 193,985 | 208,452 | 205,142 |         |         |         |         |         |            | 1,220,924 |
| <b>3. ปริมาณการส่งออกแป้งมันแปรรูป</b> |         |         |         |         |         |         |         |         |         |         |         |            |           |
| 2545/46                                | 38,217  | 41,732  | 37,744  | 42,820  | 38,708  | 48,157  | 52,384  | 49,493  | 37,609  | 41,982  | 36,915  | 46,012     | 511,773   |
| 2546/47                                | 42,095  | 42,209  | 47,131  | 45,083  | 51,189  | 53,509  | 61,390  | 53,635  | 55,170  | 47,928  | 53,435  | 58,410     | 611,184   |
| 2547/48                                | 60,540  | 53,245  | 59,571  | 51,801  | 42,143  | 53,474  | 60,525  | 63,277  | 46,155  | 46,330  | 42,275  | 47,732     | 627,068   |
| 2548/49                                | 45,758  | 50,978  | 46,046  | 45,621  | 48,813  | 65,884  | 45,164  | 61,049  | 43,391  | 49,570  | 47,470  | 52,430     | 602,174   |
| 2549/50                                | 56,268  | 66,497  | 59,760  | 33,981  | 33,802  | 40,365  | 34,101  | 48,120  | 45,854  | 34,932  | 39,654  | 33,623     | 526,957   |
| 2550/51                                | 46,829  | 42,352  | 35,327  | 33,760  | 39,408  | 44,639  | 39,620  | 44,460  | 36,823  | 50,566  | 41,555  | 53,204     | 508,543   |
| 2551/51                                | 44,049  | 42,859  | 34,754  | 35,369  | 37,431  | 53,960  | 59,438  | 54,006  | 54,073  | 52,096  | 54,155  | 51,439     | 573,628   |
| 2552/53                                | 53,193  | 58,728  | 54,383  | 56,995  | 49,170  | 63,526  |         |         |         |         |         |            | 335,995   |

ที่มา : กรมศุลกากร

ราคาหัวมันสดเชื้อแป้ง 25% ณ โรงงานแป้งมันสำปะหลัง ปี 2545 - 2553

| ปีการผลิต                   | ม.ค. | ก.พ. | มี.ค. | เม.ย.       | พ.ค. | มิ.ย. | ก.ค. | ส.ค. | ก.ย. | ต.ค. | พ.ย. | ธ.ค. | เฉลี่ย      |
|-----------------------------|------|------|-------|-------------|------|-------|------|------|------|------|------|------|-------------|
| <b>1. จังหวัดนครราชสีมา</b> |      |      |       |             |      |       |      |      |      |      |      |      |             |
| ปี 2545                     | 1.16 | 1.17 | 1.27  | 1.33        | 1.31 | 1.32  | 1.26 | 1.16 | 1.14 | 1.06 | 1.06 | 1.16 | <b>1.20</b> |
| ปี 2546                     | 1.07 | 1.05 | 0.98  | 1.02        | 1.00 | 0.97  | 0.96 | 0.96 | 0.93 | 0.91 | 0.95 | 1.02 | <b>0.99</b> |
| ปี 2547                     | 0.99 | 0.95 | 0.96  | 1.04        | 1.13 | 1.18  | 1.21 | 1.21 | 1.17 | 1.12 | 1.20 | 1.29 | <b>1.12</b> |
| ปี 2548                     | 1.49 | 1.53 | 1.59  | 1.65        | 1.68 | 1.68  | 1.65 | 1.54 | 1.52 | 1.45 | 1.46 | 1.52 | <b>1.56</b> |
| ปี 2549                     | 1.43 | 1.41 | 1.32  | 1.27        | 1.18 | 1.17  | 1.12 | 1.06 | 1.06 | 1.06 | 1.15 | 1.18 | <b>1.20</b> |
| ปี 2550                     | 1.18 | 1.21 | 1.28  | 1.33        | 1.47 | 1.59  | 1.69 | 1.74 | 1.85 | 1.87 | 1.81 | 1.91 | <b>1.58</b> |
| ปี 2551                     | 2.06 | 2.22 | 2.33  | 2.33        | 2.18 | 1.98  | 1.97 | 1.78 | 1.62 | 1.46 | 1.41 | 1.38 | <b>1.89</b> |
| ปี 2552                     | 1.22 | 1.20 | 1.18  | 1.25        | 1.30 | 1.36  | 1.40 | 1.41 | 1.42 | 1.54 | 1.75 | 1.95 | <b>1.42</b> |
| ปี 2553                     | 1.97 | 1.96 | 2.29  | <b>2.60</b> |      |       |      |      |      |      |      |      |             |
| <b>2. จังหวัดกาฬสินธุ์</b>  |      |      |       |             |      |       |      |      |      |      |      |      |             |
| ปี 2545                     | 1.15 | 1.19 | 1.24  | 1.25        | 1.25 | 1.23  | 1.14 | 1.04 | 0.92 | 0.94 | 1.02 | 1.07 | <b>1.12</b> |
| ปี 2546                     | 1.07 | 1.07 | 1.05  | 1.05        | 1.00 | 0.96  | 0.89 | 0.86 | 0.82 | 0.80 | 0.86 | 0.99 | <b>0.95</b> |
| ปี 2547                     | 0.96 | 0.86 | 0.86  | 0.90        | 0.94 | 1.11  | 1.05 | 1.05 | 1.07 | 1.13 | 1.16 | 1.17 | <b>1.02</b> |
| ปี 2548                     | 1.27 | 1.40 | 1.56  | 1.63        | 1.67 | 1.64  | 1.47 | 1.23 | 1.23 | 1.25 | 1.28 | 1.28 | <b>1.41</b> |
| ปี 2549                     | 1.48 | 1.48 | 1.44  | 1.25        | 1.16 | 1.08  | 1.03 | 0.95 | 0.89 | 0.91 | 1.08 | 1.23 | <b>1.17</b> |
| ปี 2550                     | 1.22 | 1.24 | 1.27  | 1.31        | 1.38 | 1.48  | 1.73 | 1.78 | 1.77 | 1.77 | 1.78 | 1.88 | <b>1.55</b> |
| ปี 2551                     | 1.96 | 2.14 | 2.33  | 2.33        | 2.22 | 1.88  | 1.82 | 1.58 | 1.51 | 1.36 | 1.40 | 1.33 | <b>1.82</b> |
| ปี 2552                     | 1.29 | 1.25 | 1.28  | 1.21        | 1.21 | 1.21  | 1.29 | 1.21 | 1.32 | 1.43 | 1.59 | 2.03 | <b>1.36</b> |
| ปี 2553                     | 1.93 | 1.94 | 2.24  | <b>2.54</b> |      |       |      |      |      |      |      |      |             |
| <b>3. จังหวัดชลบุรี</b>     |      |      |       |             |      |       |      |      |      |      |      |      |             |
| ปี 2545                     | 1.13 | 1.14 | 1.14  | 1.23        | 1.22 | 1.14  | 1.00 | 1.00 | 1.02 | 1.00 | 0.98 | 1.04 | <b>1.09</b> |
| ปี 2546                     | 1.06 | 1.02 | 0.95  | 0.91        | 0.89 | 0.85  | 0.86 | 0.87 | 0.91 | 0.87 | 0.87 | 0.95 | <b>0.92</b> |
| ปี 2547                     | 0.92 | 0.83 | 0.86  | 0.99        | 1.05 | 1.12  | 1.14 | 1.20 | 1.23 | 1.18 | 1.20 | 1.30 | <b>1.09</b> |
| ปี 2548                     | 1.37 | 1.49 | 1.63  | 1.72        | 1.57 | 1.56  | 1.53 | 1.51 | 1.43 | 1.35 | 1.44 | 1.53 | <b>1.51</b> |
| ปี 2549                     | 1.46 | 1.37 | 1.34  | 1.26        | 1.19 | 1.19  | 1.16 | 1.06 | 1.04 | 1.05 | 1.24 | 1.26 | <b>1.22</b> |
| ปี 2550                     | 1.32 | 1.30 | 1.33  | 1.40        | 1.50 | 1.67  | 1.74 | 1.74 | 1.85 | 1.91 | 1.91 | 2.02 | <b>1.64</b> |
| ปี 2551                     | 2.20 | 2.10 | 2.28  | 2.43        | 2.35 | 2.09  | 1.93 | 1.88 | 1.44 | 1.37 | 1.34 | 1.25 | <b>1.89</b> |
| ปี 2552                     | 1.23 | 1.10 | 1.14  | 1.17        | 1.24 | 1.25  | 1.43 | 1.51 | 1.51 | 1.53 | 1.89 | 2.21 | <b>1.43</b> |
| ปี 2553                     | 2.21 | 2.04 | 2.48  | <b>2.70</b> |      |       |      |      |      |      |      |      |             |
| <b>4. เฉลี่ย 3 จังหวัด</b>  |      |      |       |             |      |       |      |      |      |      |      |      |             |
| ปี 2545                     | 1.15 | 1.17 | 1.22  | 1.27        | 1.26 | 1.23  | 1.13 | 1.07 | 1.03 | 1.00 | 1.02 | 1.09 | <b>1.14</b> |
| ปี 2546                     | 1.07 | 1.05 | 0.99  | 0.99        | 0.96 | 0.93  | 0.90 | 0.90 | 0.89 | 0.86 | 0.89 | 0.99 | <b>0.95</b> |
| ปี 2547                     | 0.96 | 0.88 | 0.89  | 0.98        | 1.04 | 1.14  | 1.13 | 1.15 | 1.16 | 1.14 | 1.19 | 1.25 | <b>1.08</b> |
| ปี 2548                     | 1.38 | 1.47 | 1.59  | 1.67        | 1.64 | 1.63  | 1.55 | 1.43 | 1.39 | 1.35 | 1.39 | 1.44 | <b>1.49</b> |
| ปี 2549                     | 1.46 | 1.42 | 1.37  | 1.26        | 1.18 | 1.15  | 1.10 | 1.02 | 1.00 | 1.01 | 1.16 | 1.22 | <b>1.19</b> |
| ปี 2550                     | 1.24 | 1.25 | 1.29  | 1.35        | 1.45 | 1.58  | 1.72 | 1.75 | 1.82 | 1.85 | 1.83 | 1.94 | <b>1.59</b> |
| ปี 2551                     | 2.07 | 2.15 | 2.31  | 2.36        | 2.25 | 1.98  | 1.91 | 1.75 | 1.52 | 1.40 | 1.38 | 1.32 | <b>1.87</b> |
| ปี 2552                     | 2.07 | 2.15 | 2.31  | 2.36        | 2.25 | 1.98  | 1.37 | 1.34 | 1.41 | 1.50 | 1.38 | 2.06 | <b>1.85</b> |
| ปี 2553                     | 2.04 | 1.98 | 2.34  | <b>2.61</b> |      |       |      |      |      |      |      |      |             |

## ตารางพาราค

| 1. ผลผลิตและความต้องการใช้                                   | 2548  | 2549  | 2550  | 2551   | 2552  | 2553(F)              |
|--------------------------------------------------------------|-------|-------|-------|--------|-------|----------------------|
| 1.1 สต็อกโลก (ล้านตัน)                                       | 1.650 | 2.110 | 2.030 | 2.020  | 2.020 |                      |
| 1.2 ผลผลิตโลก (ล้านตัน)                                      | 8.907 | 9.701 | 9.700 | 10.050 | 9.880 | 10.180               |
| 1.3 การใช้ของโลก (ล้านตัน)                                   | 9.073 | 9.240 | 9.780 | 9.820  | 9.800 | 10.090               |
| 1.4 ผลผลิตไทย (ล้านตัน)                                      | 2.937 | 3.137 | 3.056 | 3.166  | 3.090 | 3.293                |
| 1.5 การใช้ภายในประเทศ (ล้านตัน)                              | 0.335 | 0.321 | 0.373 | 0.369  | 0.360 | 0.373                |
| 1.6 ปริมาณส่งออก (ล้านตัน)                                   | 2.632 | 3.058 | 2.966 | 2.832  | 2.740 | 0.763 (ม.ก.-น.ก..53) |
| 1.7 สต็อก (ล้านตัน)<br>ที่มา : สถาบันวิจัยยาง, (F) ประมาณการ | 0.204 | 0.250 | 0.230 | 0.252  |       |                      |
| 2. ต้นทุน (บาท/กก.)                                          | 30.35 | 32.55 | 34.73 | 39.70  | 39.97 |                      |

| 3. ราคา (บาท/กก.)                       | 2549  | 2550  | 2551  | 2552  | 2553   |        |       |
|-----------------------------------------|-------|-------|-------|-------|--------|--------|-------|
|                                         |       |       |       |       | มี.ค.  | เม.ย.  | %Δ    |
| 3.1 ยางแผ่นดิบชั้น 3 (เกษตรกรขายได้)    | 68.19 | 68.97 | 76.55 | 56.36 | 99.96  | 107.27 | 7.31  |
| 3.2 ยางแผ่นดิบชั้น 3 (ตลาดภาคใหญ่)      | 72.12 | 72.38 | 79.90 | 59.45 | 101.41 | 112.29 | 10.73 |
| 3.3 ยางแผ่นรมควันชั้น 3 (FOB. กรุงเทพฯ) | 79.86 | 78.47 | 87.10 | 66.29 | 108.37 | 124.46 | 14.85 |
| 3.4 ยางแผ่นรมควันชั้น 3 (FOB. สิงคโปร์) | 78.86 | 77.99 | 85.16 | 65.25 | 106.43 | 121.00 | 13.69 |

#### 4. สภาพปัญหาและการแก้ไขปัญหา

4.1 ในช่วงที่ผ่านมา (ปี 2535 – ปี 2544) ได้เกิดปัญหาราคายางพาราคต่ำ กระทรวงเกษตรฯ โดยองค์การสวนยาง (อศย.) ได้แทรกแซงตลาดอย่างต่อเนื่อง โดยใช้เงินกู้จากธนาคารกรุงไทยรวมประมาณ 21,000 ล้านบาท เพื่อใช้หมุนเวียนรับซื้อยาง และเกิดภาวะขาดทุนในการดำเนินการประมาณ 15,000 ล้านบาท

4.2 ได้มีการจัดตั้งบริษัทร่วมทุนยาง 3 ประเทศ (ไทย อินโดนีเซีย และมาเลเซีย) มีวัตถุประสงค์เพื่อรักษาเสถียรภาพราคายาง ซึ่งเป็นที่คาดว่าจะทำให้ราคายางเคลื่อนไหวอยู่ในเกณฑ์สูงอย่างยั่งยืน และประเทศผู้ผลิตมีอำนาจต่อรองและการจัดการด้านการตลาด ทั้งนี้ กรม ได้มีมติ (28 เม.ย.46) เห็นชอบให้จัดสรรเงิน 100 ล้านเหรียญสหรัฐฯ หรือ 4,400 ล้านบาท ใช้ลงทุนในบริษัทร่วมทุนฯ

#### 5. สถานการณ์ปัจจุบัน

##### 5.1 สถานการณ์ตลาดโลก

ผลผลิตยางธรรมชาติของโลกปี 2553 มีประมาณ 10.18 ล้านตัน สูงขึ้นจากปี 2552 ร้อยละ 3 ส่วนการใช้ยางธรรมชาติของโลกคาดว่าจะมีประมาณ 10.09 ล้านตัน สูงขึ้นจากปีที่ผ่านมา ร้อยละ 3

##### 5.2 สถานการณ์ภายในประเทศ

5.2.1 การผลิตการใช้ ผลผลิตยางพาราปี 2553 ส.ค. คาดว่ามีประมาณ 3.293 ล้านตัน เพิ่มขึ้นจากปี 2552 ร้อยละ 6.55 สำหรับความต้องการใช้ประมาณ 0.373 เพิ่มขึ้นจากปี 2552 ร้อยละ 3.61 เนื่องจากตลาดภายในประเทศมีความต้องการเพื่อตอบสนองต่ออุปสงค์จากต่างประเทศที่เพิ่มขึ้น

5.2.2 ความเคลื่อนไหวของราคา ในเดือนเมษายน 2553 ราคาส่งออกยางแผ่นรมควัน ชั้น 3 (F.O.B. กรุงเทพฯ) ยางแผ่นรมควันชั้น 3 (FOB. สิงคโปร์) ราคายางแผ่นดิบชั้น 3 ตลาดกลางหาวใหญ่ และราคายางแผ่นดิบชั้น 3 ที่เกษตรกรขายได้ เฉลี่ย กก.ละ 124.46, 121, 112.29 และ 107.27 สูงขึ้นจากเดือนที่ผ่านมาร้อยละ 14.85, 13.69, 10.73 และ 7.31 ตามลำดับ เนื่องจากยังอยู่ในช่วงยางผลัดใบ อุปทานยางในประเทศมีจำกัด รวมถึงประเทศจีนที่ประสบปัญหาภัยแล้ง ทำให้ผลผลิตลดลงเช่นกัน ประกอบกับความต้องการยางที่เพิ่มขึ้นเพื่อใช้ในอุตสาหกรรมยานยนต์ที่ขยายตัวทั้งในญี่ปุ่น จีน และอินเดีย และราคาน้ำมันดิบที่ยังอยู่ในเกณฑ์สูงยังเป็นปัจจัยหนุนที่สำคัญที่ส่งผลให้ราคายางปรับตัวสูงขึ้น ทั้งนี้ เทียบกับระยะเดียวกันของ ปี 2552 ราคาสูงกว่าร้อยละ 117.47, 114.92, 117.49 และ 123.34 ตามลำดับ

## 6. แนวทางการแก้ไขปัญหาราคายางตกต่ำที่ผ่านมา

6.1 จากการที่ได้เกิดปัญหาราคายางพาราตกต่ำ ตั้งแต่เดือนตุลาคม 2551 เป็นต้นมา มีหลายฝ่ายได้ร้องเรียนขอให้กระทรวงพาณิชย์พิจารณาช่วยเหลือ ซึ่งกระทรวงฯ ได้มีหนังสือขอความร่วมมือกระทรวงเกษตรและสหกรณ์พิจารณาดำเนินการแก้ไขปัญหาดังกล่าว เนื่องจากเห็นว่ากระทรวงเกษตรฯ มี พ.ร.บ. ควบคุมยาง พ.ศ.2542 ที่เป็นกลไกในการควบคุมและกำกับดูแลการประกอบธุรกิจเกี่ยวกับยางเป็นระบบครบวงจร ตั้งแต่การผลิต การค้า และการแปรรูป และมีหลายหน่วยงานที่ดูแลในเรื่องยางพารา

### 6.2 การประชุมของ 3 ประเทศผู้ผลิตยางพารารายใหญ่

6.2.1 สภาความร่วมมือด้านยางระหว่างประเทศ (International Tripartite Rubber Cooperation : ITRC) ซึ่งมี ไทย มาเลเซีย และอินโดนีเซีย ได้มีมติ(29-30 ต.ค.51) (1) เร่งรัดการปลูกแทนต้นยางเก่าของ 3 ประเทศในปี 52 จำนวน 1.06 ล้านไร่ จะลดผลผลิตได้ 2.15 แสนตัน (2) ควบคุมพื้นที่ปลูกยางไม่ให้ยางล้นตลาด (3) การชะลอการกรีดและขายยาง (4) สมาคมผู้ค้ายางทั้ง 3 ประเทศจะไม่ลดราคาขายที่มีการตกลงไว้กับผู้ซื้อ

6.2.2 บริษัทร่วมทุนยางพาราระหว่างประเทศ (International Rubber Consortium Limited : IRCo) ซึ่งมีผู้ผลิตยางรายใหญ่ 3 ประเทศดังกล่าว ได้มีมติ (13 ธ.ค.51) ให้ลดปริมาณส่งออกยางในปี 52 รวม 700,000 ตัน

6.3 สมาคมประเทศผู้ผลิตยางธรรมชาติ (Association of Natural Rubber Producing Countries : ANRPC) ซึ่งมีสมาชิก จีน อินเดีย อินโดนีเซีย มาเลเซีย ปาปัวนิวกินี สิงคโปร์ ศรีลังกา ไทย และเวียดนาม มีมติเห็นชอบในหลักการให้สมาชิก (1) ผลักดันให้เกษตรกร โค่นต้นยางเก่าอายุ 25 ปีขึ้นไป และปลูกทดแทนพื้นที่เป้าหมาย 1.06 ล้านไร่/ปี (ไทย 4 แสนไร่/ปี ซึ่งปี52 จะลดผลผลิตได้กว่า 80,000 ตันจากที่ผลิตได้ปีละ 3.06 ล้านตัน) และ (2) ให้ลดจำนวนวันกรีดยาง จากเดิมที่กรีด 3 วัน/สัปดาห์ เหลือ 2 วัน/สัปดาห์

### 6.4 มติคณะรัฐมนตรี

6.4.1 มาตรการเร่งด่วน ค.ร.ม.มีมติเมื่อ 28 ม.ค.52 (1) เห็นชอบโครงการสนับสนุนสถาบันเกษตรกรแปรรูปยางเพิ่มมูลค่าเพื่อแก้ไขปัญหาราคายางตกต่ำ ตามที่กระทรวงเกษตรฯ เสนอ โดยให้สถาบันเกษตรกรรวบรวมน้ำยางสดและยางแผ่นดิบจากสมาชิก 200,000 ตัน มาแปรรูปเป็นยางแผ่นรมควัน ยางแผ่นรมควันอัดก้อน ยางแท่ง และน้ำยางข้นแล้วเก็บสต็อกไว้รอจำหน่ายเมื่อราคาเหมาะสม (2) อนุมัติวงเงินกู้จาก ธ.ก.ส. 8,000 ล้านบาท โดยให้เร่งระบายผลผลิตเพื่อปิดบัญชีภายใน 1 ปี และชำระเงินคืน ธ.ก.ส. โดยเร็ว (3) อนุมัติงบกลาง 270 ล้านบาท เพื่อใช้เป็นค่าบริหารและดำเนินการโครงการฯ

6.4.2 ค.ร.ม.มีมติเมื่อ 17 ก.พ.52 เห็นชอบให้จัดตั้งคณะกรรมการนโยบายยางธรรมชาติ เพื่อเป็นกลไกระดับชาติในการกำกับดูแลสินค้ายางพารา และ 24 ก.พ.52 ค.ร.ม.มีมติรับทราบองค์ประกอบและอำนาจหน้าที่ของคณะกรรมการฯ ซึ่งมีนายกรัฐมนตรีหรือรองนายกฯ ที่นายฯ มอบหมายเป็นประธานกรรมการ และเลขาธิการสำนักงานเศรษฐกิจการเกษตร เป็นกรรมการและเลขานุการ

6.4.3 ค.ร.ม.มีมติเมื่อ 28 ก.ค.52 เห็นชอบการขยายระยะเวลาโครงการฯจากเดิมวันที่ 31 ธ.ค.52 เป็นวันที่ 31 ธ.ค.53

6.4.4 ค.ร.ม.มีมติเมื่อ 25 ส.ค.52 อนุมัติในหลักการตามที่ ประธานคณะกรรมการนโยบายยางธรรมชาติเสนอ ดังนี้ (1) ให้องค์การสวนยาง (อ.ส.ย.) กู้เงินจาก ธ.ก.ส. ในวงเงิน 5,000 ล้านบาท อัตราดอกเบี้ยร้อยละ 0 จากวงเงิน 8,000 ล้านบาท ตามที่ ค.ร.ม. ได้มีมติอนุมัติให้ดำเนิน โครงการฯไว้แล้ว เพื่อใช้เป็นเงินทุนหมุนเวียน รวมทั้งดอกเบี้ยที่เกิดขึ้นในการดำเนินการซื้อขายจากสถาบันเกษตรกรที่ไม่สามารถแปรรูปหรืออัดก้อนหรือขายยางไปต่างประเทศ โดยใช้ราคานำตลาดเป็นคร่าวๆ เพื่อให้ราคาขายสูงขึ้น มีเป้าหมายประมาณ 120,000 ตัน และให้จำหน่ายไปต่างประเทศ โดยให้กระทรวงการคลังกำกับ (2) เหม่าจ่ายค่าบริหารในการดำเนินการตามข้อ (1) ให้ อ.ส.ย. ในอัตราร้อยละ 3 ของวงเงินที่ใช้ซื้อขายจริง โดยเบิกจ่ายจากงบกลาง สำหรับการกู้เงินเพื่อนำไปดำเนินการตามนโยบายดังกล่าว และให้ อ.ส.ย. ประสานงานกับสำนักงานบริหารหนี้สาธารณะเพื่อบรรจุไว้ในแผนการบริหารหนี้สาธารณะ ส่วนค่าบริหารในการดำเนินการ ให้ อ.ส.ย. ประสานงานในรายละเอียดกับ ธ.ก.ส. ต่อไป

6.5 การดำเนินการของกระทรวงพาณิชย์ ได้ดำเนินการในส่วนที่เกี่ยวข้อง ดังนี้ (1) สนับสนุนให้สินค้ายางพาราเข้าไปซื้อขายในตลาดสินค้าเกษตรล่วงหน้าแห่งประเทศไทย (AFET) มากยิ่งขึ้น ซึ่งปัจจุบันราคาที่ซื้อขายล่วงหน้ายางแผ่นรมควันชั้น 3 ในตลาด AFET ได้ใช้อ้างอิงในตลาดซื้อขายล่วงหน้า TOCOM ของประเทศญี่ปุ่นด้วยแล้ว (2) กำหนดให้สินค้ายางพารา (น้ำยางสด ยางแผ่นดิบ และเศษยาง) ต้องแสดงราคารับซื้อ (3) ตรวจสอบเครื่องชั่งน้ำหนักการซื้อขายยางพารา (4) ขอความร่วมมือผู้ประกอบการค้าปุ๋ยเคมีรายใหญ่ปรับลดราคาปุ๋ยเคมีให้สอดคล้องกับต้นทุน

## 7. แนวโน้มสถานการณ์

สำหรับแนวโน้มราคายางในระยะต่อไป คาดว่ายังคงเคลื่อนไหวในเกณฑ์สูง เนื่องจากอุปทานยางจำกัด ประกอบกับความต้องการใช้ยางยังมีอย่างต่อเนื่องในตลาดใหญ่อย่าง จีน ญี่ปุ่น ที่อุตสาหกรรมยานยนต์ขยายตัว และปัจจัยหนุนจากราคาน้ำมันดิบที่ยังอยู่ในระดับสูงด้วย

~~~~~

สำนักส่งเสริมการค้าสินค้าเกษตร
กรมการค้าภายใน
พฤษภาคม 2553

| ปี | มค. | กพ. | มีค. | เมย. | พค. | มิย. | กค. | สค. | กย. | ตค. | พย. | ธค. | เฉลี่ย |
|---|--------|--------|--------|--------|-------|--------|--------|--------|-------|-------|-------|-------|--------|
| 1. ราคายางแผ่นดิบชั้น 3 ที่เกษตรกรขายได้ ที่มา : สำนักงานเศรษฐกิจการเกษตร | | | | | | | | | | | | | |
| 2549 | 65.28 | 69.79 | 71.96 | 73.50 | 81.22 | 93.45 | 82.76 | 69.98 | 55.71 | 57.12 | 47.98 | 49.47 | 68.19 |
| 2550 | 63.06 | 72.22 | 68.17 | 71.41 | 73.07 | 70.80 | 61.96 | 63.64 | 65.44 | 69.80 | 74.79 | 73.30 | 68.97 |
| 2551 | 77.36 | 80.99 | 79.30 | 80.84 | 85.16 | 96.05 | 99.68 | 90.05 | 89.74 | 54.51 | 50.81 | 34.09 | 76.55 |
| 2552 | 41.93 | 44.64 | 44.18 | 48.03 | 51.30 | 50.65 | 50.28 | 60.08 | 63.72 | 67.41 | 73.05 | 81.02 | 56.36 |
| 2553 | 89.21 | 92.68 | 99.96 | 107.27 | | | | | | | | | 97.28 |
| 2. ราคายางแผ่นดิบชั้น 3 ตลาดขนาดใหญ่ ที่มา : สทง.กองทุนสงเคราะห์การทำสวนยาง | | | | | | | | | | | | | |
| 2549 | 68.90 | 73.47 | 75.20 | 67.98 | 88.89 | 97.58 | 84.92 | 73.17 | 68.73 | 60.54 | 51.02 | 54.99 | 72.12 |
| 2550 | 67.50 | 75.04 | 72.24 | 75.33 | 76.87 | 72.43 | 63.67 | 69.38 | 67.92 | 73.29 | 78.46 | 76.42 | 72.38 |
| 2551 | 80.15 | 83.61 | 81.83 | 83.83 | 92.30 | 100.56 | 100.98 | 92.40 | 91.93 | 61.20 | 53.29 | 36.75 | 79.90 |
| 2552 | 46.32 | 46.37 | 46.47 | 51.63 | 54.46 | 52.13 | 54.07 | 63.44 | 66.82 | 71.31 | 76.80 | 83.61 | 59.45 |
| 2553 | 92.78 | 95.97 | 101.41 | 112.29 | | | | | | | | | 100.61 |
| 3. ราคายางแผ่นรมควันชั้น 3 ตลาดขนาดใหญ่ ที่มา : สทง.กองทุนสงเคราะห์การทำสวนยาง | | | | | | | | | | | | | |
| 2549 | 71.13 | 76.07 | 77.80 | 75.38 | 92.30 | 99.19 | 87.20 | 75.61 | 61.95 | 62.77 | 53.90 | 57.20 | 74.21 |
| 2550 | 69.89 | 77.01 | 74.75 | 77.42 | 79.31 | 74.41 | 65.94 | 68.56 | 70.18 | 75.68 | 80.68 | 79.10 | 74.41 |
| 2551 | 82.99 | 86.16 | 84.09 | 86.62 | 95.30 | 103.34 | 103.94 | 95.23 | 94.46 | 64.29 | 56.04 | 38.83 | 82.61 |
| 2552 | 48.50 | 48.63 | 49.05 | 53.56 | 56.85 | 54.35 | 56.68 | 65.93 | 69.44 | 74.07 | 79.96 | 87.03 | 62.00 |
| 2553 | 96.31 | 99.59 | 105.78 | 117.93 | | | | | | | | | 104.90 |
| 4. ราคาส่งออกยางแผ่นรมควันชั้น 3 (เอฟ.โอ.บี) ท่าเรือกรุงเทพฯ ที่มา : สทง.กองทุนสงเคราะห์การทำสวนยาง | | | | | | | | | | | | | |
| 2549 | 74.09 | 82.05 | 81.16 | 82.27 | 93.47 | 104.25 | 95.77 | 83.45 | 68.80 | 69.56 | 60.63 | 62.81 | 79.86 |
| 2550 | 74.84 | 81.57 | 78.85 | 81.42 | 81.85 | 78.32 | 70.30 | 72.34 | 74.10 | 78.89 | 85.16 | 84.00 | 78.47 |
| 2551 | 87.18 | 90.47 | 88.54 | 89.35 | 97.65 | 107.36 | 107.76 | 100.24 | 99.96 | 70.27 | 61.59 | 44.79 | 87.10 |
| 2552 | 53.27 | 52.81 | 52.25 | 57.23 | 60.43 | 58.57 | 60.08 | 69.85 | 73.77 | 78.57 | 84.93 | 93.75 | 66.29 |
| 2553 | 102.44 | 103.43 | 108.37 | 124.46 | | | | | | | | | 109.68 |
| 5. ราคายางแผ่นรมควันชั้น 3 ตลาดสิงคโปร์ (เอฟ.โอ.บี) ที่มา : สทง.กองทุนสงเคราะห์การทำสวนยาง | | | | | | | | | | | | | |
| 2549 | 74.52 | 81.69 | 80.55 | 81.12 | 93.12 | 102.48 | 92.88 | 81.44 | 67.65 | 68.27 | 59.76 | 62.83 | 78.86 |
| 2550 | 75.40 | 82.11 | 78.26 | 80.49 | 81.22 | 76.43 | 69.17 | 71.87 | 73.52 | 79.26 | 84.15 | 84.01 | 77.99 |
| 2551 | 87.06 | 90.37 | 87.17 | 88.45 | 96.81 | 105.05 | 105.46 | 97.63 | 95.68 | 66.52 | 57.96 | 43.81 | 85.16 |
| 2552 | 52.49 | 51.71 | 50.89 | 56.30 | 58.01 | 56.63 | 59.67 | 69.21 | 72.76 | 77.82 | 84.62 | 92.88 | 65.25 |
| 2553 | 101.37 | 102.73 | 106.43 | 121.00 | | | | | | | | | 107.88 |
| 6. ราคายางแผ่นรมควันชั้น 3 ตลาดโตเกียว (ซี แอนด์ เอฟ) ที่มา : สทง.กองทุนสงเคราะห์การทำสวนยาง | | | | | | | | | | | | | |
| 2549 | 76.09 | 83.10 | 80.12 | 80.88 | 93.07 | 104.78 | 95.43 | 82.17 | 68.15 | 69.47 | 60.70 | 63.31 | 79.77 |
| 2550 | 75.82 | 81.18 | 78.38 | 81.05 | 81.30 | 75.71 | 69.45 | 71.65 | 73.91 | 78.17 | 83.49 | 82.95 | 77.76 |
| 2551 | 86.73 | 89.08 | 87.22 | 87.21 | 96.79 | 103.41 | 104.46 | 98.33 | 99.14 | 65.50 | 55.65 | 44.52 | 84.84 |
| 2552 | 53.65 | 50.58 | 50.33 | 55.86 | 56.41 | 55.03 | 59.02 | 68.09 | 71.39 | 79.91 | 85.92 | 93.49 | 64.97 |
| 2553 | 101.23 | 101.10 | 105.81 | 120.24 | | | | | | | | | 107.10 |
| 7. ราคายางแผ่นรมควันชั้น 3 ตลาดสินค้าเกษตรล่วงหน้าแห่งประเทศไทย ที่มา : AFET | | | | | | | | | | | | | |
| 2549 | 78.00 | 82.01 | 81.33 | 81.80 | 95.00 | 100.00 | 92.33 | 82.69 | 68.67 | 69.20 | 60.43 | 64.70 | 79.68 |
| 2550 | 76.50 | 82.60 | 79.37 | 81.82 | 81.38 | 75.69 | 68.74 | 71.24 | 73.03 | 79.67 | 81.99 | 84.35 | 78.03 |
| 2551 | 85.73 | 91.02 | 88.25 | 89.50 | 97.51 | 105.50 | 105.61 | 96.08 | 95.46 | 68.06 | 59.37 | 50.58 | 86.06 |
| 2552 | 53.31 | 51.02 | 50.99 | 57.06 | 59.61 | 57.22 | 59.33 | 68.52 | 72.41 | 77.02 | 84.29 | 93.75 | 66.68 |
| 2553 | 102.98 | 103.25 | 106.19 | 113.71 | | | | | | | | | 106.53 |
| 8. ราคาน้ำยางสด ที่เกษตรกรขายได้ (ท้องถิ่น) ที่มา : สทง.กองทุนสงเคราะห์การทำสวนยาง | | | | | | | | | | | | | |
| 2549 | 65.28 | 71.21 | 76.48 | 76.65 | 82.36 | 90.50 | 77.42 | 67.35 | 50.10 | 57.93 | 48.47 | 50.85 | 67.88 |
| 2550 | 64.59 | 72.45 | 74.23 | 73.24 | 73.05 | 64.65 | 58.22 | 62.62 | 65.18 | 67.43 | 72.05 | 68.39 | 68.01 |
| 2551 | 77.05 | 82.14 | 77.98 | 77.50 | 86.81 | 97.16 | 98.23 | 84.47 | 84.98 | 52.90 | 52.24 | 32.56 | 75.34 |
| 2552 | 41.01 | 47.21 | 52.70 | 52.70 | 52.18 | 48.08 | 49.94 | 58.79 | 60.28 | 63.12 | 69.47 | 77.53 | 56.08 |
| 2553 | 87.93 | 93.80 | 100.50 | 107.47 | | | | | | | | | 97.43 |
| 9. ราคาส่งออก F.O.B. น้ำยางชั้น ตลาดกรุงเทพฯ ที่มา : สทง.กองทุนสงเคราะห์การทำสวนยาง | | | | | | | | | | | | | |
| 2549 | 51.11 | 61.68 | 63.50 | 60.83 | 65.67 | 72.66 | 67.36 | 57.09 | 46.57 | 50.40 | 43.74 | 42.31 | 56.91 |
| 2550 | 50.80 | 59.58 | 59.52 | 58.44 | 55.83 | 51.46 | 44.90 | 49.46 | 48.88 | 50.53 | 55.72 | 54.75 | 53.32 |
| 2551 | 57.88 | 61.34 | 58.52 | 58.05 | 62.84 | 70.95 | 72.78 | 63.13 | 63.30 | 47.38 | 46.18 | 34.47 | 58.07 |
| 2552 | 39.69 | 40.76 | 43.78 | 44.37 | 43.37 | 40.89 | 39.76 | 45.55 | 47.05 | 48.99 | 53.26 | 58.71 | 45.52 |
| 2553 | 68.03 | 69.76 | 73.31 | 77.98 | | | | | | | | | 72.27 |
| 10. ราคาส่งออก F.O.B. ยางแท่ง ตลาดกรุงเทพฯ ที่มา : สทง.กองทุนสงเคราะห์การทำสวนยาง | | | | | | | | | | | | | |
| 2549 | 70.07 | 77.81 | 76.54 | 76.13 | 82.94 | 93.77 | 90.75 | 82.25 | 68.56 | 69.10 | 59.95 | 60.09 | 75.66 |
| 2550 | 70.29 | 76.34 | 73.83 | 75.13 | 76.96 | 75.45 | 68.89 | 71.59 | 72.91 | 77.11 | 81.26 | 82.11 | 75.16 |
| 2551 | 84.94 | 87.97 | 85.00 | 85.76 | 93.94 | 104.67 | 107.14 | 99.78 | 98.76 | 70.02 | 60.73 | 43.05 | 85.15 |
| 2552 | 50.55 | 49.22 | 49.48 | 55.16 | 57.09 | 55.33 | 57.24 | 65.53 | 71.32 | 76.37 | 83.06 | 92.56 | 63.58 |
| 2553 | 101.38 | 102.69 | 107.19 | 114.07 | | | | | | | | | 106.33 |

ไก่อเนื่อ

| | 2549 | 2550 | 2551 | 2552 | 2553 |
|-----------------------------------|----------|----------|----------|----------|------------------|
| | | | | | (ประมาณการ) |
| 1. ผลผลิต (ล้านตัว) | 849.88 | 879.98 | 920.75 | 917.26 | 945.86 |
| (พันตัน) | 1,068.81 | 1,079.00 | 1,140.57 | 1,188.16 | 1,189.51 |
| 2. การใช้ภายในประเทศ (พันตัน) | 809.10 | 810.61 | 774.62 | 774.19 | 790.00 |
| 3. การส่งออก - ปริมาณ (ล้านตัน) | 0.261 | 0.297 | 0.383 | 0.379 | 0.096 |
| | | | | | (ม.ค. - มี.ค.53) |
| - มูลค่า (ล้านบาท) | 29,607 | 33,172 | 51,618 | 49,038 | 11,654 |
| 4. ต้นทุนการผลิต (บาท/กก.) : สศก. | 28.37 | 28.76 | 29.76 | 29.93 | 33.31 (ม.ค.53) |
| 5. ราคาไก่มีชีวิต หน้าโรงฆ่า กทม. | 28.17 | 33.16 | 37.83 | 37.30 | 38.59 |
| (บาท/กก.) | | | | | (เม.ย.53) |

6. สถานการณ์ เดือนเมษายน 2553

ความต้องการบริโภคในภูมิภาคเพิ่มขึ้นเพื่อรองรับเทศกาลสงกรานต์ ส่วนในเขตกรุงเทพฯ และ ปริมณฑล ชะลอตัวจากเหตุการณ์ชุมนุม ทางด้านการผลิตทรงตัวปกติ ผู้เลี้ยง/ผู้ส่งออกไก่เนื้อ บริหารจัดการ ผลิตไว้ที่ประมาณสัปดาห์ละ 19 – 20 ล้านตัว เพื่อให้สอดคล้องกับตลาดรองรับ แต่จากสภาพอากาศที่ ร้อนจัดต่อเนื่องทำให้ไก่โตและออกสู่ตลาดช้าลงจากปกติ จึงเกิดภาวะผลผลิตขาดช่วงในสัปดาห์ที่ 3 หลัง เทศกาลสงกรานต์ ภาวะดังกล่าว ส่งผลให้ราคาไก่มีชีวิตที่เกษตรกรขายได้ ณ แหล่งผลิต และราคาขายส่ง ไก่สดทั้งตัวในตลาดสดปรับสูงขึ้น แต่ราคาขายปลีกโดยทั่วไปยังทรงตัว

7. การส่งออก

7.1 ปริมาณและมูลค่า เดือนมกราคม – มีนาคม 2553 มีการส่งออกเนื้อไก่รวม 96,843 ตัน เพิ่มขึ้นจาก ช่วงเดียวกันของปีก่อน 12.94% (ม.ค. – มี.ค.52 : 85,747 ตัน) ส่วนมูลค่าการส่งออกรวม 11,654 ล้านบาท ลดลง จากปีก่อน 2.29% (ม.ค. – มี.ค.52 : 11,927 ล้านบาท)

7.2 ตลาดหลัก แบ่งเป็นเนื้อไก่สดแช่เย็นแช่แข็ง จำนวน 6,726 ตัน ตลาดหลักได้แก่ เวียดนาม (52%) ออสเตรเลีย (37%) มาเลเซีย และเนื้อไก่แปรรูปปรุงสุก จำนวน 90,117 ตัน (93% ของการส่งออกรวม) ตลาดหลัก ได้แก่ ญี่ปุ่น (40%) อังกฤษ (34%) เนเธอร์แลนด์ เยอรมัน สิงคโปร์

8. แนวโน้ม

ความต้องการบริโภคเนื้อไก่ มีแนวโน้มเพิ่มขึ้นหลังโรงเรียนเปิดภาคเรียน คาดว่า จะส่งผลให้ราคาไก่ มีชีวิตปรับสูงขึ้นระดับหนึ่ง

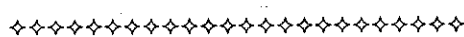

สถิติราคาขายส่ง ขายปลีก สินค้าไก่เนื้อ

ปี 2548 - 2553

หน่วย : บาท/กก.

| ปี | ม.ค. | ก.พ. | มี.ค. | เม.ย. | พ.ค. | มิ.ย. | ก.ค. | ส.ค. | ก.ย. | ต.ค. | พ.ย. | ธ.ค. | เฉลี่ย |
|---|-------|-------|-------|-------|-------|-------|-------|-------|-------|-------|-------|-------|--------|
| ราคาขายส่งลูกไก่เนื้อทั่วไป (บาท/ตัว) | | | | | | | | | | | | | |
| 2548 | 8.80 | 9.53 | 11.00 | 11.59 | 12.37 | 11.18 | 12.68 | 14.14 | 15.00 | 15.00 | 13.09 | 12.60 | 12.25 |
| 2549 | 13.00 | 11.68 | 6.48 | 9.00 | 8.70 | 4.53 | 4.53 | 4.82 | 4.50 | 8.19 | 11.27 | 9.58 | 8.02 |
| 2550 | 7.62 | 5.50 | 7.19 | 8.24 | 9.40 | 11.19 | 13.50 | 14.00 | 14.00 | 14.00 | 14.00 | 14.00 | 11.05 |
| 2551 | 12.95 | 12.50 | 15.05 | 16.00 | 15.05 | 8.57 | 11.00 | 15.90 | 13.36 | 7.14 | 8.50 | 7.70 | 11.98 |
| 2552 | 6.30 | 8.47 | 4.00 | 5.07 | 13.33 | 14.00 | 14.00 | 14.00 | 14.73 | 16.00 | 16.00 | 16.00 | 11.83 |
| 2553 | 17.50 | 18.00 | 18.00 | 18.00 | | | | | | | | | 17.88 |
| ราคาขายส่งไก่มีชีวิตหน้าโรงฆ่า กทม. | | | | | | | | | | | | | |
| 2548 | 29.63 | 30.34 | 30.67 | 32.35 | 30.05 | 30.30 | 30.55 | 36.23 | 38.23 | 38.60 | 29.91 | 30.75 | 32.30 |
| 2549 | 34.00 | 28.76 | 25.72 | 29.63 | 30.55 | 23.61 | 25.32 | 24.16 | 22.98 | 28.10 | 32.23 | 33.00 | 28.17 |
| 2550 | 25.57 | 26.70 | 31.50 | 31.50 | 31.50 | 33.21 | 36.25 | 36.74 | 36.55 | 33.45 | 37.41 | 37.50 | 33.16 |
| 2551 | 35.93 | 36.55 | 39.93 | 42.33 | 41.66 | 36.93 | 38.83 | 44.45 | 39.09 | 29.91 | 35.40 | 33.00 | 37.83 |
| 2552 | 35.05 | 34.79 | 31.00 | 32.63 | 38.64 | 38.50 | 38.50 | 38.55 | 40.68 | 40.62 | 38.14 | 40.50 | 37.30 |
| 2553 | 44.30 | 45.10 | 42.05 | 38.59 | | | | | | | | | 42.51 |
| ราคาขายปลีกไก่สดทั้งตัว (รวมเครื่องใน) | | | | | | | | | | | | | |
| 2548 | 49.53 | 52.50 | 51.61 | 53.65 | 51.95 | 51.00 | 51.08 | 55.91 | 56.43 | 54.05 | 51.32 | 50.50 | 52.46 |
| 2549 | 53.18 | 51.55 | 49.00 | 51.00 | 50.85 | 46.39 | 46.39 | 46.14 | 43.40 | 45.50 | 50.25 | 51.00 | 48.72 |
| 2550 | 47.83 | 48.30 | 51.00 | 51.00 | 52.50 | 54.50 | 55.20 | 55.86 | 56.55 | 54.77 | 55.50 | 55.50 | 53.21 |
| 2551 | 55.50 | 55.58 | 57.67 | 61.81 | 63.50 | 58.95 | 59.10 | 64.83 | 62.36 | 59.00 | 59.00 | 56.00 | 59.44 |
| 2552 | 56.60 | 56.74 | 55.00 | 55.57 | 59.78 | 61.00 | 61.00 | 61.00 | 63.02 | 62.31 | 61.00 | 61.00 | 59.50 |
| 2553 | 64.38 | 65.65 | 65.50 | 64.57 | | | | | | | | | 65.03 |

บาท / กก.

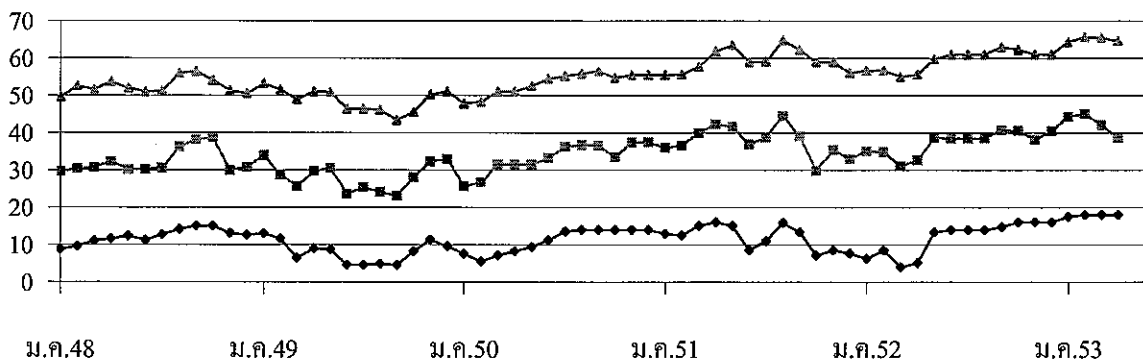

● ลูกไก่เนื้อ ■ ขายส่งไก่มีชีวิต ▲ ขายปลีกไก่สดทั้งตัวรวมเครื่องใน

กุ้งขาวแวนนาไม

| 1. ผลผลิตและความต้องการใช้ | ปี 2549 | ปี 2550 | ปี 2551 | ปี 2552 | 2553 |
|--|-----------|-----------|-----------|------------|----------------|
| ผลผลิต โลก (ตัน) | 1,945,000 | 2,171,000 | 1,900,000 | 2,125,000* | 2,100,000 |
| ที่มา : สมาคมกุ้งไทย และกรมประมง (* ประมาณการ) | | | | | * |
| ผลผลิต ไทย (ตัน) | 507,184 | 444,751 | 466,330 | 566,968 | 600,000* |
| ที่มา : กรมประมง | | | | | |
| - กุ้งขาวแวนนาไม | 503,207 | 441,451 | 464,418 | 565,914 | 599,000 |
| - กุ้งกุลาดำ | 3,977 | 3,300 | 1,912 | 1,054 | 1,000 |
| ความต้องการใช้ภายใน (ตัน) | 40,000 | 44,475 | 45,000 | 55,000 | 60,000 |
| การนำเข้า ปริมาณ (ตัน) | 24,355 | 15,926 | 19,575 | 19,392 | 5,926.2 |
| มูลค่า (ล้านบาท) | 2,960 | 1,516 | 3,095 | 1,640 | 439.41 |
| | | | | | (ม.ค.-มี.ค.53) |
| การส่งออก ปริมาณ (ตัน) | 310,272 | 354,432 | 358,619 | 398,658 | 90,462.23 |
| มูลค่า (ล้านบาท) | 77,190 | 81,404 | 84,149 | 93,372 | 20,594.9 |
| ที่มา : กรมการค้าต่างประเทศ | | | | | (ม.ค.-มี.ค.53) |
| 2. ราคา กุ้ง ณ ตลาดกลางสัตว์น้ำ จ.สมุทรสาคร | | | | | |
| กุ้งขาวแวนนาไมขนาด 60ตัว/กก. | 125.00 | 109 | 112 | 113 | 109 |
| | | | | | (ม.ย.53) |
| 3. ต้นทุนการผลิต (ที่มา : กรมประมง) | | | | | |
| กุ้งขาวแวนนาไม | 92.59 | 105 | 118 | 108.61 | |

4. การผลิตและการส่งออก

4.1 การผลิต คาดการณ์ผลผลิตกุ้งจากการเพาะเลี้ยง ปี 2553 มีประมาณ 600,000 ตันเศษ (กุ้งขาวแวนนาไม ร้อยละ 99.8 และ กุ้งกุลาดำ ร้อยละ 0.2) เพิ่มมากขึ้นจาก ปี 2552 ซึ่งมีผลผลิต 566,968 ตัน ประมาณร้อยละ 6 โดยมีการเพาะเลี้ยงกุ้งมากในภาคใต้ ร้อยละ 65 ภาคตะวันออกร้อยละ 20 และภาคกลางร้อยละ 15

4.2 การส่งออก การส่งออกกุ้งของไทย มีปริมาณถึงร้อยละ 90 ของผลผลิตทั้งหมด และส่งออกทั้งในรูปแบบกุ้งแช่เย็น กุ้งแช่แข็ง กุ้งแปรรูป และกุ้งกระป๋อง ในปี 2552 มีการส่งออกรวมทั้งสิ้น 398,658 ตัน มูลค่า 93,372 ล้านบาท กรมการค้าต่างประเทศได้รายงานการส่งออกกุ้งไปต่างประเทศ (ม.ค.-มี.ค.53) มีปริมาณการส่งออกรวมทั้งสิ้น 90,462 ตัน มูลค่า 20,595 ล้านบาท เพิ่มขึ้นจากช่วงเดียวกันของปีที่ผ่านมา ร้อยละ 21.08% และ 26.13% ตามลำดับ เนื่องจากประเทศผู้ผลิตกุ้งของโลก ได้แก่ อินโดนีเซีย ประสบปัญหาโรคไวรัส IMNV ทำให้ผลผลิตลดลงถึงร้อยละ 40 ขณะที่ประเทศจีนประสบภาวะอากาศหนาวจัดทำให้เลี้ยงกุ้งไม่ได้ต้องนำเข้ากุ้งจากไทยประมาณ 1,000 ตัน/เดือน ส่วนสหรัฐซึ่งเป็นตลาดผู้นำเข้าหลักของกุ้ง ไทย ยังคงมีคำสั่งซื้ออย่างต่อเนื่องและปริมาณเพิ่มขึ้น

5. มาตรการในการแก้ไขปัญหาราคากุ้ง ปี 2552

การแทรกแซงตลาดกุ้งขาวแวนนาไม

คณะกรรมการ คชก. มีมติ อนุมัติให้ดำเนินการแทรกแซงตลาดกุ้งขาวแวนนาไม ปี 2552 ดังนี้

5.1 Contract Farming มติ คชก. (5,18 มี.ย.52) อนุมัติเงินทุนหมุนเวียนปลอดดอกเบี้ย วงเงิน 600 ล้านบาท ให้กรมส่งเสริมสหกรณ์ เพื่อดำเนินการตามโครงการรวบรวมผลผลิตกุ้งด้วยระบบ Contract Farming ของสหกรณ์ โดยจัดสรรให้สหกรณ์/ชุมนุมสหกรณ์/เกษตรกรผู้เลี้ยงกุ้ง ใช้รวบรวมผลผลิต ปริมาณ 30,000 ตัน ส่งมอบให้โรงงานแปรรูป/บริษัทส่งออก โดยทำสัญญาซื้อตกลงซื้อขายล่วงหน้าตามปริมาณ ขนาด

-2-

คุณภาพ ระยะเวลา และราคาที่กำหนด ระยะเวลาดำเนินการ ก.ค.52-มิ.ย.53

การดำเนินการ (1) มติ คชก. (30 ก.ย.52) เห็นชอบแนวทางแก้ไขปัญหาโครงการรวบรวมผลผลิตกุ้งด้วยระบบ Contract Farming ของชุมนุมสหกรณ์ผู้เลี้ยงกุ้งแห่งประเทศไทย จำกัด โดยการขอวงเงินสินเชื่อด้วยการขายลดเช็ค (เฉพาะคราว) กับธนาคารกรุงไทย จำกัด (มหาชน) วงเงิน 36.604 ล้านบาท และอนุมัติเงินจ่ายขาด วงเงิน 903,551.83 บาท เพื่อเป็นค่าใช้จ่ายในการดำเนินการของชุมนุมสหกรณ์ฯ (2) มีสหกรณ์ขอรับการพิจารณากำหนดวงเงินกู้ยืมที่ส่งให้กรมส่งเสริมสหกรณ์พิจารณา จำนวน 11 สหกรณ์ จำนวนเงิน 527 ล้านบาท ปริมาณส่งมอบกุ้ง 13,100 ตัน ซึ่งกรมส่งเสริมสหกรณ์ ได้อนุมัติวงเงินกู้ให้สหกรณ์ จำนวน 6 สหกรณ์ วงเงิน 100 ล้านบาท ปริมาณส่งมอบกุ้ง 5,150 ตัน

5.3.2 รับจํานํา มติ คชก. (1 ก.ค., 3 ส.ค., 19 ต.ค. และ 24 ธ.ค.52) อนุมัติให้รับจํานํากุ้งขาวแวนนาไม ปี 2552 จากเกษตรกร รายละเอียดไม่เกิน 2 ล้านบาท ปริมาณ 15,000 ตัน ช่วงรับจํานํา 15 ก.ค.-30 ก.ย.52 ระยะเวลาโครงการ ก.ค.52-มิ.ย.53 ระยะเวลาไถ่ถอนภายใน 2 เดือนนับถัดจากเดือนรับจํานํา ขนาด 40,50,60,70 และ 80 ตัว/กก. ราคา กก.ละ 155,135,125,110 และ 100 บาทตามลำดับ โดยมีคณะกรรมการบริหารการรับจํานํากุ้งขาวแวนนาไม ปี 2552 ทำหน้าที่กำกับดูแลการรับจํานํา และระบายนํายกกุ้งที่รับจํานําให้เป็นไปด้วยความเรียบร้อย โดยมีอธิบดีกรมการค้าภายใน เป็นประธาน

การดำเนินการ อคส. เปิดจุดรับจํานํา จำนวน 24 แห่ง จ.สมุทรสาคร 15 แห่ง จ.ระยอง 1 แห่ง และ จ.สงขลา 8 แห่ง ระหว่างวันที่ 16 ก.ค.ถึง 30 ก.ย.52 มีเกษตรกรนำกุ้งมาจํานํา จำนวน 1,696 ราย จ.สมุทรสาคร 1,119 ราย จ.ระยอง 39 ราย และ จ.สงขลา 573 ราย ปริมาณรวม 14,963.683 ตัน รมว.พณ.เห็นชอบให้ระบายนํายกกุ้งขาวแวนนาไมที่รับจํานํภายใน พ.ค.53 ขณะนี้อยู่ระหว่างดำเนินการ

6. สถานการณ์ปัจจุบัน

ผลผลิตกุ้งรุ่นใหม่เริ่มทยอยออกสู่ตลาดมากขึ้น ส่งผลให้ราคาปรับลดลงจากเดือนที่ผ่านมา กก.ละ 14 บาท และผลจากค่าเงินบาทที่แข็งค่าขึ้น เป็นอุปสรรคต่อการส่งออกกุ้งของไทย

7. แนวโน้ม

ราคากุ้งขาวแวนนาไมมีแนวโน้มลดลง เนื่องจากผลผลิตกุ้งรุ่นใหม่จะเริ่มทยอยออกสู่ตลาดมากขึ้น

กรมการค้าภายใน
กระทรวงพาณิชย์
พฤษภาคม 2553

กุ้งขาวแวนนาไม

หน่วย : บาท/กก.

| | ม.ค. | ก.พ. | มี.ค. | เม.ย. | พ.ค. | มิ.ย. | ก.ค. | ส.ค. | ก.ย. | ต.ค. | พ.ย. | ธ.ค. | เฉลี่ย |
|--|------|------|-------|-------|------|-------|------|------|------|------|------|------|--------|
| ราคาที่เกษตรกรขายได้ (ขนาด 51-60 ตัวต่อกก.) ที่มา : สำนักงานเศรษฐกิจการเกษตร | | | | | | | | | | | | | |
| 2550 | 116 | 116 | 119 | 115 | 104 | 86 | 88 | 88 | 108 | 119 | 123 | 128 | 109 |
| 2551 | 129 | 123 | 115 | 122 | 117 | 108 | 116 | 116 | 119 | 117 | 108 | 109 | 117 |
| 2552 | 119 | 125 | 127 | 122 | 112 | 105 | 106 | 106 | 105 | 103 | 102 | 109 | 112 |
| 2553 | 105 | 107 | 117 | 111 | | | | | | | | | |
| ราคา ณ ตลาดกลางสัตว์น้ำ จ.สมุทรสาคร (ขนาด 60 ตัวต่อกก.) ที่มา : ชมรมผู้ค้ากุ้งสมุทรสาคร | | | | | | | | | | | | | |
| 2550 | 114 | 116 | 115 | 109 | 102 | 88 | 91 | 92 | 109 | 119 | 123 | 124 | 109 |
| 2551 | 120 | 111 | 110 | 118 | 109 | 107 | 112 | 116 | 121 | 114 | 100 | 109 | 112 |
| 2552 | 124 | 131 | 128 | 120 | 108 | 101 | 110 | 108 | 108 | 102 | 107 | 110 | 113 |
| 2553 | 109 | 120 | 125 | 109 | | | | | | | | | |
| ราคาผู้ส่งออกรับซื้อ ณ หน้าโรงงาน (ขนาด 50 ตัวต่อกก.) ที่มา : สมาคมอาหารแช่เยือกแข็งไทย | | | | | | | | | | | | | |
| 2550 | 140 | 140 | 136 | 140 | 138 | 121 | 114 | 110 | 131 | 135 | 142 | 153 | 133 |
| 2551 | 140 | 133 | 120 | 126 | 121 | 113 | 116 | 122 | 128 | 125 | 116 | 115 | 123 |
| 2552 | 130 | 139 | 133 | 132 | 123 | 112 | 111 | 109 | 115 | 112 | 119 | 126 | 122 |
| 2553 | 121 | 124 | 132 | 128 | | | | | | | | | |

บาท/กก.

ราคากุ้งขาวแวนนาไม

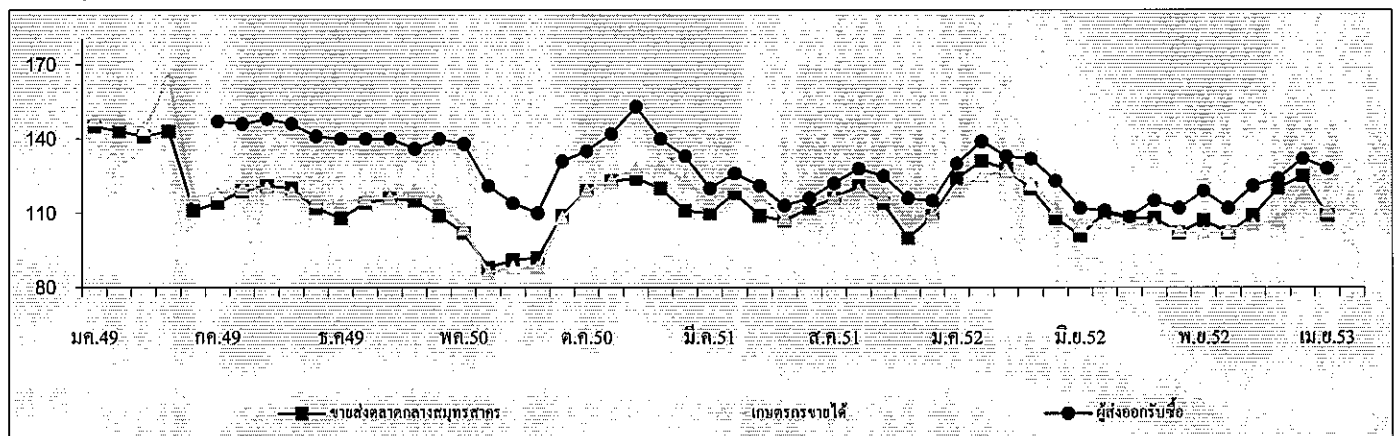

| ปริมาณรถกุ้งขาวแวนนาไมเข้าตลาดกลางสัตว์น้ำ จ.สมุทรสาคร | (หน่วย : ตู้คอนเทนเนอร์) | | | | | | | | | | | | รวม |
|--|--------------------------|-------|-------|-------|-------|-------|-------|-------|-------|-------|-------|-------|--------|
| 2550 | 3,143 | 2,695 | 3,305 | 3,748 | 3,692 | 4,385 | 4,544 | 4,448 | 3,589 | 3,970 | 3,587 | 2,521 | 43,627 |
| 2551 | 2,965 | 2,383 | 3,109 | 2,478 | 3,159 | 3,149 | 3,901 | 3,808 | 3,915 | 3,849 | 3,946 | 3,126 | 39,788 |
| 2552 | 2,305 | 2,261 | 2,814 | 3,028 | 3,671 | 4,348 | 3,985 | 4,540 | 4,777 | 4,585 | 3,802 | 3,160 | 43,276 |
| 2553 | 3,251 | 2,656 | 3,503 | 3,071 | | | | | | | | | 12,481 |

หมายเหตุ : 1 ตู้ มีกุ้งประมาณ 3 - 4 ตัน

กรมการค้าภายใน

สำนักส่งเสริมการค้าสินค้าเกษตร

กลุ่มงานปลูสัตว์น้ำและสัตว์น้ำ

สับปะรด

เมษายน 2553

1. ผลผลิตและความต้องการใช้

| 1.1 ผลผลิต | ปี 2549 | ปี 2550 | ปี 2551 | ปี 2552 | ปี 2553 |
|----------------------------------|---------|---------|---------|---------|--------------|
| - ผลผลิตโลก (ล้านตัน) | 19.03 | 18.87 | 19.00 | 18.85 | 19.00 |
| - ผลผลิตไทย (ล้านตัน) | 2.705 | 2.185 | 2.278 | 1.895 | 2.057 |
| 1.2 ความต้องการใช้ | | | | | |
| 1) บริโภคสดภายในประเทศ (ล้านตัน) | 0.541 | 0.437 | 0.456 | 0.378 | 0.407 |
| 2) ส่งออกสับปะรด | | | | | (ประมาณการ*) |
| สับปะรดกระป๋อง | 0.619 | 0.568 | 0.619 | 0.509 | 0.500* |
| - ปริมาณ (ล้านตัน) | | | | | |
| - มูลค่า (ล้านบาท) | 14,308 | 14,496 | 18,740 | 15,013 | 15,000* |
| น้ำสับปะรดกระป๋อง | 0.182 | 0.133 | 0.144 | 0.141 | 0.160* |
| - ปริมาณ (ล้านตัน) | | | | | |
| - มูลค่า (ล้านบาท) | 5,167 | 4,196 | 5,260 | 6,316 | 7,500* |

1.3 ผลผลิตออกสู่ตลาดมาก

เดือนเมษายน – มิถุนายน และ พฤศจิกายน – มกราคม

| | | | | | |
|-----------------------------------|------|------|------|------|-----------|
| 2. ราคาที่เกษตรกรขายได้ (บาท/กก.) | 2.52 | 4.57 | 4.54 | 5.05 | 5.37 |
| (ราคาเฉลี่ยทั้งปี) | | | | | (เม.ย.53) |
| 3. ต้นทุนการผลิต (บาท/กก.) | 2.27 | 2.61 | 2.77 | 3.53 | 3.50 |

4. สถานการณ์ปัจจุบัน

4.1 การผลิต ปริมาณผลผลิตสับปะรดปี 2553 มีประมาณ 2.057 ล้านตัน เพิ่มขึ้นจากปี 2552 ร้อยละ 8.55 เนื่องจากราคาในปี 2552 อยู่ในเกณฑ์ดี เกษตรกรจึงเพาะปลูกเพิ่มขึ้น โดยเปลี่ยนจากพื้นที่เพาะปลูกมันสำปะหลัง และข้าวโพดเลี้ยงสัตว์มาปลูกสับปะรดแทน ปลูกมากที่จังหวัดประจวบคีรีขันธ์ ราชบุรี อุทัยธานี เพชรบุรี ราชบุรี และกาญจนบุรี ผลผลิตออกมาก 2 รุ่น คือ รุ่นที่ 1 เดือน เม.ย.- มิ.ย. ประมาณร้อยละ 40 รุ่นที่ 2 เดือน พ.ย.-ม.ค. ประมาณร้อยละ 30

4.2 ในช่วงเดือนมีนาคม-เมษายน 2553 ภาวะอากาศแห้งแล้งมาก ผลผลิตสับปะรดเสียหายบางส่วน และบางส่วนขนาดของผลไม่ได้มาตรฐาน

4.2 การบริโภค ผลผลิตสับปะรดร้อยละ 80 เข้าสู่โรงงานแปรรูปเพื่อผลิตเป็นสับปะรดกระป๋องและน้ำสับปะรดเพื่อการส่งออก ส่วนอีกร้อยละ 20 บริโภคสดภายในประเทศและแปรรูปในลักษณะอื่นๆ เช่น สับปะรดอบแห้ง แยมสับปะรด สับปะรดกวน ฯลฯ

4.3 ภาวะราคา ราคาที่เกษตรกรขายได้สับปะรดโรงงานเดือนเมษายน 2553 เฉลี่ย กก.ละ 5.37 บาท เพิ่มขึ้นจากเดือนมีนาคม 2553 (5.32 บาท/กก.) เนื่องจากภาวะอากาศแห้งแล้ง ปริมาณผลผลิตไม่มากนัก และโรงงานสับปะรดมีความต้องการวัตถุดิบอย่างต่อเนื่อง จึงรับซื้อราคาอยู่ในเกณฑ์สูง

5. มาตรการแก้ไขปัญหา

5.1 กระทรวงเกษตรและสหกรณ์ เป็นหน่วยงานหลักในการแก้ไขปัญหาสับปะรดตาม มติ ครม. เมื่อวันที่ 23 มกราคม 2550 ที่เห็นชอบให้กระทรวงเกษตรและสหกรณ์เป็นผู้รับผิดชอบหลักในคณะกรรมการนโยบายและพัฒนาสับปะรดแห่งชาติ ซึ่งมีอำนาจหน้าที่ในการกำหนดนโยบายในการพัฒนาและแก้ไขปัญหาสับปะรดของประเทศ และมติ คชก. เมื่อวันที่ 5 เมษายน 2548 ที่มอบหมายให้กระทรวงเกษตรและสหกรณ์ จัดทำแผนบูรณาการการผลิตและการตลาดผลไม้ทั้งระบบ รวมทั้งจัดทำแผนแก้ไขปัญหาทั้งในระยะสั้นและระยะยาว

5.2 ในช่วงปลายเดือนตุลาคม-ต้นเดือนพฤศจิกายน 2552 ราคาเกษตรกรขายได้ลดต่ำลง เนื่องจากผลผลิตออกมาก กระทรวงพาณิชย์ จึงร่วมกับกระทรวงเกษตรและสหกรณ์ จัดประชุมสมาคมเกี่ยวกับสับปะรดและหน่วยงานที่เกี่ยวข้อง เมื่อวันที่ 3 และ 5 พฤศจิกายน 2552 ขอความร่วมมือโรงงานสับปะรดกระป๋องรับซื้อผลผลิตจากเกษตรกรในราคาไม่ต่ำกว่า กก.ละ 4 บาท เพื่อพยุงราคาไม่ให้ต่ำกว่าต้นทุนในช่วงที่ผลผลิตออกมาก เริ่มตั้งแต่วันที่ 9 พฤศจิกายน 2552 เป็นต้นไป ผลจากการประชุม ทำให้ราคาสับปะรดที่เกษตรกรขายได้ปรับสูงขึ้น เกษตรกรไม่ต้องเร่งรีบเก็บเกี่ยวขาย ทำให้คุณภาพผลสุกพอดีกับความต้องการของตลาด

5.3 ประธานกระทรวงการคลัง และธนาคารแห่งประเทศไทย ขอความร่วมมือธนาคารพาณิชย์ให้การสนับสนุนเงินทุนสภาพคล่องแก่โรงงานสับปะรดกระป๋อง โดยใช้สต็อกสินค้าเป็นหลักประกันในการกู้ยืมเงินได้

<<<<<<<<<(o)>>>>>>>>

สำนักส่งเสริมการค้าสินค้าเกษตร
กรมการค้าภายใน
พฤษภาคม 2553

ราคาสับปรดโรงงานที่เกษตรกรขายได้

บาท/กก.

| ปี | มค. | กพ. | มีค. | เมษ. | พค. | มิย. | กค. | สค. | กย. | ตค. | พย. | ธค. | เฉลี่ย |
|------|------|------|------|------|------|------|------|------|------|------|------|------|--------|
| 2540 | 3.62 | 3.56 | 3.10 | 2.75 | 2.48 | 2.41 | 2.54 | 3.00 | 3.75 | 4.19 | 4.41 | 4.60 | 3.37 |
| 2541 | 4.86 | 5.06 | 5.53 | 4.71 | 4.61 | 5.39 | 5.39 | 5.97 | 6.22 | 6.36 | 5.25 | 4.58 | 5.33 |
| 2542 | 3.37 | 3.47 | 3.00 | 2.75 | 1.94 | 1.78 | 2.30 | 2.46 | 1.77 | 1.59 | 1.28 | 1.60 | 2.28 |
| 2543 | 1.41 | 1.69 | 1.82 | 2.05 | 1.84 | 1.31 | 1.48 | 2.83 | 3.47 | 3.02 | 2.04 | 1.58 | 2.05 |
| 2544 | 1.47 | 1.32 | 1.28 | 1.44 | 1.53 | 1.96 | 2.75 | 3.00 | 3.04 | 2.95 | 2.97 | 3.09 | 2.23 |
| 2545 | 3.61 | 3.98 | 4.36 | 4.61 | 4.25 | 3.94 | 4.16 | 4.36 | 4.53 | 4.79 | 4.34 | 4.28 | 4.27 |
| 2546 | 3.90 | 4.08 | 3.86 | 4.18 | 4.47 | 4.82 | 4.42 | 4.56 | 3.96 | 3.28 | 2.77 | 3.65 | 4.00 |
| 2547 | 4.22 | 4.21 | 4.76 | 4.67 | 4.63 | 5.00 | 5.16 | 4.47 | 4.76 | 4.82 | 4.10 | 3.59 | 4.53 |
| 2548 | 3.56 | 3.86 | 3.93 | 3.64 | 3.61 | 3.69 | 3.73 | 4.33 | 4.49 | 4.30 | 3.11 | 2.61 | 3.74 |
| 2549 | 2.42 | 2.54 | 2.66 | 2.46 | 2.08 | 1.37 | 1.64 | 2.52 | 2.76 | 3.11 | 3.31 | 3.34 | 2.52 |
| 2550 | 3.10 | 3.64 | 4.23 | 4.84 | 4.42 | 4.23 | 4.68 | 5.25 | 5.02 | 5.35 | 5.26 | 4.69 | 4.56 |
| 2551 | 4.39 | 4.53 | 5.05 | 4.59 | 3.12 | 3.54 | 5.55 | 5.74 | 6.10 | 5.04 | 3.62 | 3.17 | 4.54 |
| 2552 | 3.37 | 4.41 | 5.09 | 5.75 | 5.93 | 5.37 | 5.73 | 5.97 | 5.84 | 5.36 | 3.73 | 4.08 | 5.05 |
| 2553 | 4.38 | 5.23 | 5.32 | 5.37 | | | | | | | | | 5.08 |

ที่มา : สำนักงานเศรษฐกิจการเกษตร

agri_37/d/สับปรด/รายเดือน/ราคาสับปรดรายเดือน

ข้าวโพดเลี้ยงสัตว์

| 1. การผลิตและการใช้ (ล้านตัน) | ปี 46/47 | ปี 47/48 | ปี 48/49 | ปี 49/50 | ปี 50/51 | ปี 51/52 | ปี 52/53 |
|-------------------------------|----------|----------|----------|----------|----------|----------|----------|
| 1.1 ผลผลิต- โลก | 627.385 | 715.732 | 699.076 | 712.952 | 792.315 | 794.522 | 805.682 |
| - ไทย | 4.178 | 4.216 | 3.943 | 3.716 | 3.890 | 4.249 | 4.616 |
| 1.2 ความต้องการ | 3.497 | 3.471 | 3.724 | 3.846 | 3.964 | 3.824 | 3.892 |
| 1.3 นำเข้า(ปีการผลิต) | 0.012 | 0.097 | 0.109 | 0.091 | 0.297 | 0.514 | 0.190 |
| 1.4 ส่งออก(ปีการผลิต) | 0.596 | 0.431 | 0.103 | 0.250 | 0.292 | 0.474 | 0.908 |

ประเทศคู่ค้า ปี 51/52 ไทยนำเข้าจาก กัมพูชา 58% ลาว 41% พม่า 1%

ไทยส่งออกไป มาเลเซีย 40% อินโดนีเซีย 25% ฟิลิปปินส์ 19% เวียดนาม 15%

ประเทศคู่แข่ง สหรัฐ 41% จีน 20% สหภาพยุโรป 7% บราซิล 7% เม็กซิโก 3%

อินเดีย 2% อาเจนตินา 2%

Contract Farming : ปี 50/51 = 0.318 ล้านตัน (พม่า 0.021 ลาว 0.105 กัมพูชา 0.192 ล้านตัน)

| 2. ต้นทุนการผลิต (บ./กก.) | 3.40 | 3.35 | 3.33 | 4.27 | 4.43 | 5.86 | 5.43 |
|---------------------------|------|------|------|------|------|------|------|
|---------------------------|------|------|------|------|------|------|------|

แหล่งผลิตสำคัญ ปี 2552/53 (พยากรณ์ มี.ค.53)

| จังหวัด | พื้นที่
(ไร่) | ผลผลิต | | ผลผลิต/ไร่
(กก.) |
|---------------|------------------|-----------|-----|---------------------|
| | | (ตัน) | % | |
| 1. เพชรบูรณ์ | 1,011,406 | 689,076 | 15 | 681 |
| 2. นครราชสีมา | 818,769 | 496,174 | 12 | 606 |
| 3. ตาก | 584,839 | 406,698 | 9 | 695 |
| 4. เลย | 613,437 | 365,710 | 8 | 596 |
| 5. น่าน | 522,410 | 333,358 | 8 | 638 |
| 6. เชียงราย | 430,063 | 293,491 | 7 | 694 |
| 7. นครสวรรค์ | 373,217 | 249,846 | 5 | 669 |
| 8. ลพบุรี | 374,087 | 223,330 | 4 | 597 |
| 9. พิษณุโลก | 251,759 | 174,395 | 4 | 693 |
| 10. พะเยา | 220,487 | 147,937 | 3 | 671 |
| 11. สระแก้ว | 200,463 | 133,107 | 3 | 664 |
| 12. อุทัยธานี | 177,220 | 122,003 | 3 | 688 |
| 13. อื่น ๆ | 2,563,673 | 1,639,864 | 19 | 640 |
| รวมทั้งประเทศ | 7,098,330 | 4,615,788 | 100 | 650 |

| 3. ราคา (บาท/กก.) | ปี 47/48 | ปี 48/49 | ปี 49/50 | ปี 50/51 | ปี 51/52 | ปี 52/53 | |
|-------------------------------|----------|----------|----------|----------|----------|----------|---------|
| (ความชื้นไม่เกิน 14.5%) | | | | | | มี.ค.53 | เม.ย.53 |
| 3.1 เกษตรกรขายได้ทั้ง ปท. | 4.83 | 4.97 | 6.15 | 7.42 | 7.04 | 7.61 | 8.16 |
| 3.2 โรงงานอาหารสัตว์รับซื้อ | 5.30 | 5.68 | 7.02 | 8.41 | 8.07 | 8.77 | 9.08 |
| 3.3 ซื้อขายล่วงหน้าตลาดชิคาโก | | | | | | | |
| - บาท/กก. | 3.34 | 3.45 | 4.80 | 6.10 | 5.96 | 4.68 | 4.51 |
| - เหรียญสหรัฐ/ตัน | 83.45 | 86.38 | 133.25 | 184.14 | 171.69 | 143.13 | 138.92 |

4. สภาพปัญหา

4.1 **ต้นทุนสูง** (ก.ค.-ธ.ค.) ปริมาณผลผลิตออกสู่ตลาดพร้อมกันจำนวนมาก (91%) โดยเฉพาะช่วง ส.ค.-พ.ย. (78%) และเป็นการเก็บเกี่ยวช่วงฤดูฝนข้าวโพดมีความชื้นสูง ส่งผลให้ราคาโน้มต่ำลง

4.2 **ปลายฤดู** (ม.ค.-มิ.ย.) ปริมาณผลผลิตออกสู่ตลาดน้อย (9%) และความชื้นลดลง ทำให้ราคาสูงขึ้น อาจส่งผลกระทบต่อผู้ใช้วัตถุดิบอาหารสัตว์

5. มาตรการแก้ไข

5.1 มาตรการแทรกแซงตลาด ปี 2548/49 คชก. มีมติ (9 ก.ย. 48 และ 6 ม.ค.49) อนุมัติให้ อคส.และ ธ.ก.ส.รับจำนำข้าวโพดเลี้ยงสัตว์จากเกษตรกรโดยตรง ปริมาณ 500,000 ตันเมล็ด กำหนดราคารับจำนำ ข้าวโพดเมล็ด ความชื้น 14.5% ในระหว่างเดือนกันยายน-พฤศจิกายน 2548 กก.ละ 4.75 บาทและเดือน ธันวาคม 2548 – มกราคม 2549 กก.ละ 5.00 บาท สำหรับระดับความชื้นอื่นให้ปรับเพิ่มลดตามเกณฑ์ที่เคยปฏิบัติ ทั้งนี้ ความชื้นไม่เกิน 30% ระยะเวลารับจำนำ กันยายน 2548 ถึงมกราคม 2549 ระยะเวลาได้ถอนภายใน 3 เดือนนับถัดจากเดือนที่รับจำนำและให้มีคณะกรรมการระบายข้าวโพดพิจารณาปริมาณและราคาที่ได้รับจำหน่ายได้ก่อนครบกำหนดได้ถอน

ปี 2549/50 และ ปี 2550/51 ราคาข้าวโพดสูงขึ้นทั้งระบบเนื่องจากปริมาณผลผลิตลดลง ขณะที่ความต้องการใช้เพิ่มขึ้นตามการขยายตัวของภาคเลี้ยงสัตว์ในเชิงพาณิชย์ การส่งออกอยู่ในเกณฑ์ดีอย่างต่อเนื่อง ราคาธัญพืชทั่วโลกอยู่ในเกณฑ์สูง

5.2 มาตรการแทรกแซงตลาด ปี 2551/52 คชก. มีมติ (14 ต.ค.51) และ ครม. มีมติ (28 ต.ค., 30 ธ.ค.51, 17 ก.พ.52) อนุมัติให้ดำเนินโครงการแทรกแซงตลาดข้าวโพดเลี้ยงสัตว์ ปี 2551/52 โดยการรับจำนำ ปริมาณ 1,500,000 ตันเมล็ด ราคารับจำนำข้าวโพดเมล็ด ความชื้น 14.5% กก.ละ 8.50 บาท ระยะเวลารับจำนำ พ.ย.51-มี.ค.52 ระยะเวลาได้ถอนภายใน 3 เดือนนับถัดจากเดือนที่รับจำนำ

5.3 นโยบายและมาตรการนำเข้าข้าวโพดเลี้ยงสัตว์ ปี 2553

คณะรัฐมนตรีมีมติ (10 พ.ย.52) เห็นชอบตามมติคณะกรรมการนโยบายอาหาร (30 ต.ค.52) ให้กำหนดนโยบายและมาตรการนำเข้าข้าวโพดเลี้ยงสัตว์ ดังนี้

| ข้อผูกพัน/กฎหมาย | มาตรการที่กำหนด ปี 2553 |
|---|--|
| (1) WTO - ไควตา 54,700 ตัน
- ภายในไควตา 20%
- ภายนอกไควตา 73%
- ค่าธรรมเนียมพิเศษตันละ 180 บาท | - อากรในไควตาร้อยละ 20 ปริมาณไควตา 54,700 ตันตามที่ผูกพัน โดยให้องค์การคลังสินค้าเป็นผู้นำเข้า ระยะเวลานำเข้าระหว่างวันที่ 1 มีนาคมถึงวันที่ 30 มิถุนายน 2553
- อากรนำเข้านอกไควตาร้อยละ 73 และค่าธรรมเนียมพิเศษตันละ 180 บาท |
| (2) AFTA - ภายใน 0%
- หรือ กก.ละ 2.75 บาท | - อากรนำเข้าร้อยละ 0 ระยะเวลานำเข้าระหว่างวันที่ 1 มีนาคมถึงวันที่ 30 มิถุนายน 2553 |
| (3) FTA ไทย-นิวซีแลนด์ - ภายใน 0%
ไทย-ญี่ปุ่น(JTEPA) - ภายใน 0%
ไทย-ออสเตรเลีย | - อากรนำเข้าร้อยละ 0 |
| - ไควตา 6,981.26 ตัน
- ภายในไควตา 13.33%
- ภายนอกไควตา 65.70% | - อากรในไควตาร้อยละ 13.33 ปริมาณไควตา 6,981.26 ตันตามที่ผูกพัน โดยให้องค์การคลังสินค้าเป็นผู้นำเข้า ระยะเวลานำเข้าระหว่างวันที่ 1 มีนาคมถึงวันที่ 30 มิถุนายน 2553 |
| อาเซียน-ญี่ปุ่น(AJCEP)- ภายใน 16.4% | - อากรนำเข้านอกไควตาร้อยละ 65.70
- อากรนำเข้าในไควตาร้อยละ 16.4% ระยะเวลานำเข้าระหว่างวันที่ 1 มีนาคมถึงวันที่ 30 มิถุนายน 2553 |
| อาเซียน-เกาหลี (AKFTA)
- อากรนำเข้าในไควตา 13.33% | - อากรนำเข้าในไควตาร้อยละ 14.5% ระยะเวลานำเข้าระหว่างวันที่ 1 เมษายนถึงวันที่ 31 ธันวาคม 2553
- อากรนำเข้าในไควตาร้อยละ 13.33% |
| (5) การนำเข้าทั่วไป
- อากรนำเข้า กก.ละ 2.75 บาท
- ค่าธรรมเนียมพิเศษตันละ 1,000 บาท | - อากรนำเข้า กก.ละ 2.75 บาท และค่าธรรมเนียมพิเศษตันละ 1,000 บาท
ทั้งนี้การนำเข้า นอกเหนือจากในไควตาให้นำเข้าได้ ไม่จำกัดปริมาณและช่วงเวลานำเข้า |

6. ผลการดำเนินการ

ปี 2549/50 1) เมื่อ 7 ต.ค.49 ได้เชื่อมโยงตลาดระหว่างบริษัท กรุงเทพโปรดิเวส จำกัด กับกลุ่มผู้นำเกษตรกร ต.ภูน้ำหยด อ.วิเชียรบุรี จ.เพชรบูรณ์ 2) เมื่อ 23 ม.ค.50 ได้เชิญผู้เกี่ยวข้องของประเมินสถานการณ์ ซึ่งราคามีแนวโน้มสูงขึ้นมาก 3) ได้เชื่อมโยงผู้ซื้อข้าวโพดกับผู้ผลิตมันเส้นในพื้นที่ จ.นครราชสีมาและจังหวัดใกล้เคียงให้มีการเจรจาซื้อขายกันโดยตรง (3 ก.พ.50, 25 มี.ค.50, 21 เม.ย.50, 19 พ.ค.50) 4) ผล มีการใช้มันเส้นทดแทนข้าวโพดมากขึ้น ในปี 2550 คาดว่ามีการใช้มันเส้นเพิ่มขึ้นจากปีที่ผ่านมา 1 เท่าตัว โดยใช้ในการผลิตอาหารสัตว์เพิ่มขึ้นจาก 0.6-0.7 ล้านตันเป็น 1.2-1.4 ล้านตันและใช้ในการเลี้ยงสุกรเพิ่มขึ้นจาก 0.85 ล้านตัน เป็น 1.7-1.8 ล้านตัน

ปี 2550/51 1) ได้ทำการตรวจสอบสต็อกข้าวโพดเป็นประจำทุก 4 เดือนหรือปีละ 3 ครั้ง (ธ. ส.ค.ม.ย. 50, ต.ค.50, ก.พ.51) ซึ่งผลปรากฏว่ากลุ่มโรงงานอาหารสัตว์มีสต็อกสูงถึงร้อยละ 70 ของสต็อกทั้งหมด 2) เมื่อ 21 มี.ค. 51 ประธานคณะกรรมการกลางว่าด้วยราคาสินค้าและบริการได้มีคำสั่งแต่งตั้งคณะกรรมการพิจารณาราคาอาหารสัตว์และ 3) เมื่อ 11 ก.ค.51 คณะอนุกรรมการฯ มีมติเห็นควรปรับราคาอาหารสัตว์ให้สอดคล้องกับราคาวัตถุดิบที่สูงขึ้น โดยให้ปรับราคาอาหารสัตว์บกก่อน โดยมีเงื่อนไขให้ช่วยผู้เลี้ยงรายย่อยในราคาเดิมประมาณ 50,000 ตัน หลังจากนั้น 2 สัปดาห์จึงปรับราคาอาหารสัตว์นำ

7. สถานการณ์ ปี 2552/53 และแนวโน้ม

7.1 สถานการณ์

ในประเทศ เป็นช่วงปลายฤดูการผลิต ผลผลิตออกสู่ตลาดน้อย โรงงานอาหารสัตว์มีความต้องการรับซื้อเพื่อใช้ในกิจการและเก็บสต็อก จึงปรับราคาปรับสูงขึ้น เพื่อจูงใจให้พ่อค้าที่ถือเงินระบายสต็อกออกสู่ตลาด

ต่างประเทศ ราคาซีกาโกอ่อนตัวลงเล็กน้อยเมื่อเทียบกับเดือนก่อน เนื่องจากคาดการณ์ปริมาณผลผลิตของสหรัฐที่เพิ่มขึ้น ในขณะที่ประเทศจีนมีความต้องการซื้อข้าวโพดจากสหรัฐเพิ่มขึ้น ส่วนภาวะการอ่อนค่าของดอลลาร์ และราคาน้ำมันดิบที่สูงขึ้น เพิ่มความแข็งแกร่งให้ตลาด

| ราคา | เม.ย.52 | มี.ค.53 | เม.ย.53 | ±% |
|------------------------------|---------|---------|---------|-------|
| จ.เพชรบูรณ์ | 6.95 | 7.99 | 8.42 | 5.38 |
| โรงงานอาหารสัตว์รับซื้อ กทม. | 7.55 | 8.77 | 9.08 | 3.53 |
| ซื้อขายล่วงหน้าตลาดซีกาโก | | | | |
| - บาท/กก. | 5.43 | 4.68 | 4.51 | -3.63 |
| - เหรียญสหรัฐ/ตัน | 152.43 | 143.13 | 138.92 | -2.94 |

7.2 การแก้ไขปัญหา 1) เมื่อ 8 ต.ค.51 ได้ประสานเชื่อมโยงสหกรณ์ผู้เลี้ยงไก่ไข่แปดริ้ว จำกัด กับผู้ค้าในพื้นที่ จ.สระแก้ว ให้มีการซื้อขายข้าวโพดกันโดยตรง และได้มีการตกลงซื้อขายรวม 405 ตัน (กก.ละ 9.70-9.90 บาท) ส่งมอบ 10-12 ต.ค.51 2) เมื่อ 28 ต.ค.51 ประชุมแก้ไขปัญหาราคาข้าวโพดตกต่ำ 3) เมื่อ 28 ต.ค.51, 30 ต.ค.51, 17 ก.พ.52 ครม.มีมติเห็นชอบให้ดำเนินโครงการแทรกแซงตลาดข้าวโพดเลี้ยงสัตว์ ปี 2551/52 โดยการรับจํานํา เป้าหมาย 1,500,000 ตันเมลิ็ด ราคารับจํานําข้าวโพดเมลิ็ดความชื้น 14.5% กก.ละ 8.50 บาท ระยะเวลารับจํานํา พ.ย. 51-มี.ค.52 วงเงินรับจํานําเกษตรกรรายละ 100,000 บาท ผลการดำเนินการ อคส. รับจํานําช่วงแรก (11 พ.ย.-16 ต.ค.51) ปริมาณ 630,690 ตัน ช่วง 2 (15 ม.ค.-31 มี.ค.52) รับจํานําได้ 371,220 ตัน รวมปริมาณ 1,001,925 ตัน จํานวนเกษตรกร 76,670 ราย ขณะนี้อยู่ระหว่างกรมการค้าต่างประเทศระบายข้าวโพดที่รับจํานํา

7.3 โครงการประกันรายได้เกษตรกรผู้ปลูกข้าวโพดเลี้ยงสัตว์ ปี 2552/53 เมื่อ 14 ก.ค., 11 ต.ค.52, ครม.มีมติเห็นชอบให้ดำเนินโครงการประกันรายได้เกษตรกรผู้ปลูกข้าวโพดเลี้ยงสัตว์ ปี 2552/53 โดย 1) กำหนดราคาประกันข้าวโพดเมลิ็ดความชื้น 14.5% กก.ละ 7.10 บาท 2) กำหนดเป้าหมายให้เกษตรกรรายครัวเรือนใช้สิทธิเพื่อขอรับเงินชดเชยส่วนต่างราคาประกันกับเกณฑ์กลางอ้างอิงได้ในปริมาณที่ผลิตจริงแต่ไม่เกินครัวเรือนละ 20 ตัน ช.ก.ส. ทำสัญญากับเกษตรกรที่ประสงค์จะเข้าร่วมโครงการฯ เดือน ต.ค.-พ.ย.52 และ 3) เกษตรกรใช้สิทธิประกันรายได้ (ขอรับชดเชย) ได้ทันทีตั้งแต่วันทำสัญญา แต่ต้องไม่เกิน 28 ก.พ.53 ผลดำเนินการเกษตรกรขึ้นทะเบียน 400,328 ราย ทำสัญญากับ ช.ก.ส.(ธ 30 เม.ย.53) 398,378 ราย ช.ก.ส.จ่ายเงินแล้วเกษตรกร 378,903 ราย 465,994 สัญญา จํานวนเงิน 5,626.536 ล้านบาท

สำนักส่งเสริมการค้าสินค้าเกษตร
กรมการค้าภายใน
พฤษภาคม 2553

| | ก.ค. | ส.ค. | ก.ย. | ต.ค. | พ.ย. | ธ.ค. | ม.ค. | ก.พ. | มี.ค. | เม.ย. | พ.ค. | มิ.ย. | เฉลี่ย |
|---|--------|--------|--------|--------|--------|--------|--------|--------|--------|--------|--------|--------|--------|
| 1.ราคาเกษตรกรขายได้ (ความชื้นไม่เกิน 14.5%) ที่มา สำนักงานเศรษฐกิจการเกษตร | | | | | | | | | | | | | |
| 2547/48 | 5.71 | 4.69 | 4.18 | 4.36 | 4.40 | 4.95 | 5.01 | 4.96 | 4.97 | 4.83 | 5.02 | 4.82 | 4.83 |
| 2548/49 | 5.05 | 4.89 | 4.77 | 4.74 | 4.73 | 4.74 | 4.82 | 4.78 | 4.70 | 5.18 | 5.53 | 5.72 | 4.97 |
| 2549/50 | 5.53 | 5.34 | 5.15 | 5.39 | 5.39 | 5.83 | 6.53 | 7.02 | 7.10 | 7.06 | 6.81 | 6.63 | 6.15 |
| 2550/51 | 6.16 | 5.99 | 6.66 | 7.28 | 7.19 | 7.26 | 7.48 | 7.69 | 8.38 | 8.56 | 8.31 | 8.16 | 7.43 |
| 2551/52 | 9.85 | 8.58 | 7.67 | 6.69 | 6.69 | 6.13 | 6.51 | 6.45 | 6.26 | 6.94 | 6.20 | 6.51 | 7.04 |
| 2552/53 | 6.42 | 5.19 | 5.09 | 5.18 | 6.08 | 6.83 | 6.93 | 7.17 | 7.61 | 8.16 | | | 6.47 |
| 2.ราคา จ.เพชรบูรณ์ | | | | | | | | | | | | | |
| 2547/48 | 5.67 | 4.67 | 4.24 | 4.42 | 4.68 | 5.10 | 5.20 | 5.17 | 5.11 | 5.19 | 5.18 | 5.06 | 4.97 |
| 2548/49 | 5.06 | 5.10 | 4.90 | 5.03 | 5.18 | 5.03 | 4.94 | 4.95 | 5.00 | 5.26 | 5.77 | 5.81 | 5.17 |
| 2549/50 | 5.74 | 5.31 | 5.16 | 5.45 | 5.80 | 6.43 | 6.92 | 7.29 | 7.29 | 7.18 | 6.72 | 6.29 | 6.30 |
| 2550/51 | 6.74 | 6.50 | 6.87 | 7.49 | 7.62 | 7.73 | 7.73 | 7.88 | 8.23 | 8.60 | 8.55 | 8.47 | 7.70 |
| 2551/52 | 9.34 | 8.77 | 7.94 | 7.11 | 7.05 | 6.09 | 6.25 | 6.42 | 6.59 | 6.95 | 6.47 | 6.57 | 7.13 |
| 2552/53 | 6.17 | 5.70 | 5.65 | 5.79 | 6.40 | 7.34 | 7.44 | 7.42 | 7.99 | 8.42 | | | 6.83 |
| 3.ราคาที่ใช้ใส่ถุงส่งออกบริษัท ณ ตลาด กทม. | | | | | | | | | | | | | |
| 2547/48 | 5.77 | 4.66 | 4.58 | 4.73 | 5.06 | 5.34 | 5.24 | - | - | - | - | - | 5.05 |
| 2548/49 | - | - | - | 5.22 | - | - | - | 5.04 | 5.16 | 5.21 | - | - | 5.16 |
| 2549/50 | - | - | 5.48 | 5.88 | 5.99 | 6.77 | 7.07 | 7.21 | - | - | - | - | 6.40 |
| 2550/51 | - | 6.92 | 7.39 | 8.06 | 7.82 | 7.87 | 8.04 | 8.17 | 8.29 | 8.37 | 8.29 | 8.66 | 7.99 |
| 2551/52 | 10.26 | 9.97 | 8.38 | 7.69 | - | 5.95 | 6.12 | 6.23 | 5.92 | 6.13 | 6.22 | 6.64 | 7.23 |
| 2552/53 | 6.46 | 5.73 | 5.86 | 5.97 | 6.56 | 7.28 | 7.36 | 7.19 | 7.23 | - | | | 6.63 |
| 4.ราคาที่ใช้โรงงานอาหารสัตว์บริษัท ณ ตลาด กทม. | | | | | | | | | | | | | |
| 2547/48 | 6.06 | 4.91 | 4.59 | 4.74 | 5.07 | 5.38 | 5.45 | 5.49 | 5.49 | 5.49 | 5.46 | 5.45 | 5.30 |
| 2548/49 | 5.56 | 5.48 | 5.40 | 5.53 | 5.55 | 5.40 | 5.34 | 5.38 | 5.49 | 6.18 | 6.42 | 6.47 | 5.68 |
| 2549/50 | 6.35 | 5.91 | 5.93 | 6.36 | 6.39 | 7.08 | 7.47 | 8.07 | 8.03 | 7.82 | 7.41 | 7.37 | 7.02 |
| 2550/51 | 7.32 | 7.15 | 7.84 | 8.38 | 8.21 | 8.23 | 8.36 | 8.40 | 8.97 | 9.36 | 9.23 | 9.47 | 8.41 |
| 2551/52 | 10.67 | 10.07 | 8.95 | 7.99 | 7.91 | 6.97 | 7.34 | 7.46 | 7.58 | 7.55 | 7.18 | 7.22 | 8.07 |
| 2552/53 | 6.33 | 6.19 | 6.12 | 6.25 | 7.03 | 7.78 | 8.05 | 8.30 | 8.77 | 9.08 | | | 7.39 |
| 5.ราคาซื้อขายล่วงหน้าตลาดชิคาโก | | | | | | | | | | | | | |
| 2547/48 | 3.81 | 3.69 | 3.50 | 3.34 | 3.17 | 3.10 | 3.07 | 3.04 | 3.25 | 3.25 | 3.27 | 3.58 | 3.34 |
| 2548/49 | 3.89 | 3.49 | 3.31 | 3.26 | 3.13 | 3.28 | 3.34 | 3.47 | 3.44 | 3.55 | 3.69 | 3.60 | 3.45 |
| 2549/50 | 3.66 | 3.42 | 3.57 | 4.47 | 5.13 | 5.23 | 5.55 | 5.81 | 5.56 | 4.98 | 5.07 | 5.20 | 4.80 |
| 2550/51 | 4.34 | 4.46 | 4.75 | 4.83 | 5.11 | 5.65 | 6.41 | 6.65 | 6.81 | 7.41 | 7.58 | 9.17 | 6.10 |
| 2551/52 | 8.55 | 7.35 | 7.37 | 5.62 | 5.17 | 5.01 | 5.39 | 5.04 | 5.32 | 5.43 | 5.74 | 5.57 | 5.96 |
| 2552/53 | 4.48 | 4.40 | 4.31 | 4.91 | 5.13 | 5.17 | 5.04 | 4.75 | 4.68 | 4.51 | | | 4.74 |
| 6.ราคาซื้อขายล่วงหน้าตลาดชิคาโก (ดอลลาร์สหรัฐ/ตัน) | | | | | | | | | | | | | |
| 2547/48 | 92.91 | 88.85 | 84.21 | 80.68 | 78.29 | 78.94 | 78.84 | 78.75 | 84.15 | 81.81 | 81.90 | 87.32 | 83.05 |
| 2548/49 | 93.04 | 84.68 | 80.37 | 79.51 | 75.90 | 79.64 | 83.98 | 87.75 | 88.00 | 93.22 | 96.77 | 93.72 | 86.38 |
| 2549/50 | 95.94 | 90.53 | 95.21 | 119.36 | 140.03 | 145.59 | 153.85 | 162.16 | 158.08 | 142.52 | 145.75 | 149.96 | 133.25 |
| 2550/51 | 128.31 | 130.24 | 138.17 | 140.86 | 150.18 | 166.81 | 192.33 | 203.15 | 215.59 | 233.59 | 235.34 | 275.12 | 184.14 |
| 2551/52 | 254.37 | 216.27 | 214.02 | 162.83 | 146.78 | 142.43 | 153.47 | 142.15 | 148.19 | 152.43 | 165.03 | 162.36 | 171.69 |
| 2552/53 | 130.90 | 128.77 | 126.90 | 146.43 | 153.50 | 155.10 | 151.88 | 142.80 | 143.13 | 138.92 | | | 141.83 |

(ก่อนปี 50 พิกัด 1005900020)

ปริมาณนำเข้า-ส่งออก

(ตั้งแต่ปี 50 พิกัด 10059090002,10059090090)

หน่วย : ตัน

| ปริมาณนำเข้า | ก.ค. | ส.ค. | ก.ย. | ต.ค. | พ.ย. | ธ.ค. | ม.ค. | ก.พ. | มี.ค. | เม.ย. | พ.ค. | มิ.ย. | รวม |
|---|--------|--------|---------|---------|---------|--------|--------|--------|--------|--------|--------|--------|---------|
| 2547/48 | 70 | 3,160 | 15,490 | 11,570 | 21,390 | 19,470 | 6,790 | - | 5,730 | 8,720 | 1,880 | 2,920 | 97,190 |
| 2548/49 | 1,540 | 510 | 5,610 | 5,210 | 7,870 | 12,100 | 6,184 | 5,692 | 12,814 | 15,549 | 26,507 | 9,387 | 108,973 |
| 2549/50 | 144 | 3,573 | 4,808 | 9,729 | 21,510 | 29,509 | 806 | 8,319 | 11,614 | 321 | 169 | 184 | 90,687 |
| 2550/51 | 51,318 | 5,727 | 2,771 | 22,457 | 30,300 | 66,652 | 51,318 | 24,438 | 9,907 | 10,585 | 9,722 | 11,350 | 296,545 |
| 2551/52 | 72,098 | 87,742 | 26,803 | 24,759 | 24,523 | 73,857 | 33,217 | 36,675 | 24,726 | 20,877 | 32,433 | 56,919 | 514,429 |
| 2552/53 | 38,604 | 20,461 | 5,287 | 2,813 | 11,975 | 9,816 | 19,401 | 50,302 | 31,836 | | | | 190,494 |
| ปริมาณส่งออก (1005-9090-002+....090) | | | | | | | | | | | | | |
| 2547/48 | 550 | 8,580 | 66,790 | 153,290 | 113,230 | 55,820 | 3,890 | 8,110 | 3,550 | 1,920 | 7,390 | 7,910 | 431,030 |
| 2548/49 | 4,210 | 5,720 | 4,700 | 3,650 | 3,450 | 4,160 | 6,931 | 14,763 | 16,990 | 25,124 | 2,611 | 10,948 | 103,257 |
| 2549/50 | 1,502 | 2,458 | 16,749 | 29,189 | 30,285 | 92,220 | 32,888 | 16,706 | 3,293 | 11,084 | 1,884 | 11,966 | 250,224 |
| 2550/51 | 3,766 | 28,026 | 25,040 | 25,678 | 22,724 | 49,947 | 75,980 | 17,468 | 29,066 | 8,744 | 0.14 | 5,632 | 292,071 |
| 2551/52 | 93,734 | 58,140 | 43,999 | 61,736 | 45,526 | 20,524 | 32,113 | 45,676 | 19,084 | 7,113 | 20,150 | 26,204 | 473,999 |
| 2552/53 | 73,215 | 70,375 | 134,884 | 177,845 | 171,753 | 64,190 | 76,700 | 54,740 | 84,560 | | | | 908,262 |

กาแฟ

| รายการ/ปี | 2549/50 | 2550/51 | 2551/52 | 2552/53 | 2553/54 |
|-----------------------------------|--|-----------|-----------|-------------|----------------|
| 1. ผลผลิตและความต้องการใช้ | | | | (ประมาณการ) | (ประมาณการ) |
| 1.1 สต็อกต้นปีโลก (ตัน) | 2,316,660 | 2,569,980 | 2,200,800 | 2,457,000 | |
| 1.2 ผลผลิตโลก (ตัน) | 8,013,900 | 7,330,800 | 7,801,800 | 7,512,840 | |
| - อาราบิก้า (ตัน) | 4,993,200 | 4,477,140 | 4,868,040 | 4,556,520 | |
| - โรบัสต้า (ตัน) | 3,019,200 | 2,852,160 | 2,932,260 | 2,954,400 | |
| 1.3 ผลผลิตไทย (ตัน) | 55,660 | 50,442 | 56,315 | 48,955 | 50,900 |
| 1.4 การใช้โลก (ตัน) | 7,395,300 | 7,131,240 | 7,029,300 | 7,302,360 | |
| 1.5 การใช้ไทย (ตัน) | 52,653 | 53,479 | 53,803 | 58,000 | |
| 1.6 การนำเข้า | - ข้อผูกพัน WTO ให้นำเข้าในโควต้า 5.25 ตัน ภายในโควต้า 30% นอกโควต้า 90% | | | | |
| | - กาแฟสำเร็จรูปในโควต้า 134 ตัน ภายในโควต้า 40% นอกโควต้า 49% | | | | |
| | - ข้อผูกพัน AFTA เมล็ดกาแฟ 5% กาแฟสำเร็จรูป 0% | | | | ค.ค.52-มี.ค.53 |
| - เมล็ดกาแฟ (ตัน) | 391 | 374 | 11,981 | 7,835 | 2,381 |
| - กาแฟคั่ว (ตัน) | 181 | 392 | 341 | 271 | 175 |
| - กาแฟผงสำเร็จรูป (ตัน) | 251 | 2,642 | 2,883 | 2,219 | 1,405 |
| - กาแฟผสมน้ำตาลและครีมเทียม (ตัน) | 8,033 | 8,578 | 4,749 | 4,061 | 2,516 |
| 1.7 การส่งออก | | | | | |
| - เมล็ดกาแฟ (ตัน) | 25,666 | 11,137 | 1,585 | 213 | 115 |
| - กาแฟคั่ว (ตัน) | 173 | 483 | 633 | 1,273 | 693 |
| - กาแฟผงสำเร็จรูป (ตัน) | 2,421 | 7,798 | 2,799 | 4,119 | 2,270 |
| - กาแฟผสมน้ำตาลและครีมเทียม (ตัน) | 24,812 | 17,684 | 23,568 | 26,599 | 18,741 |

- หมายเหตุ**
- (1) ปริมาณสต็อกและผลผลิตโลก กระทรวงเกษตรฯ สหรัฐฯ
 - (2) ปริมาณผลผลิตของไทย สำนักงานเศรษฐกิจการเกษตร กระทรวงเกษตรฯ
 - (3) ความต้องการใช้ภายในประเทศ สอบถามโรงงานผู้ผลิตกาแฟสำเร็จรูปและกาแฟคั่วบด
 - (4) ปริมาณส่งออก กรมศุลกากร (ต.ค.-ก.ย.)

| รายการ/ปี | 2548/49 | 2549/50 | 2550/51 | 2551/52 | 2552/53 | | | |
|--|---------|---------|---------|---------|---------|---------|------|--|
| 2. ต้นทุนการผลิต (บาท/กก.) | 30.60 | 32.83 | 39.06 | 40.00 | 42.50 | | | |
| 3. ราคา (บาท/กก.) (ออกสู่ตลาด ต.ค.-มี.ค.และ ออกมาก ธ.ค.-ก.พ.) | | | | | มี.ค.53 | เม.ย.53 | %Δ | |
| • ราคาเกษตรกรขายได้ (เกรดคละ) | 39.74 | 46.29 | 62.65 | 62.30 | - | - | - | |
| • ราคาเกษตรกรขายได้ จ.ชุมพร (เกรดดี) | 44 - 46 | 48 - 50 | 73 - 80 | - | 61.75 | - | - | |
| • โรงงานรับซื้อ จ.ชุมพร | 45.67 | 50.00 | 65.67 | 68.14 | 61.00 | - | - | |
| • ราคาซื้อขยล่วงหน้าตลาดลอนดอน | 46.79 | 56.25 | 71.10 | 55.28 | 41.34 | 43.42 | 5.03 | |

4. การนำเข้าเมล็ดกาแฟเพื่อแปรรูปส่งออกและจำหน่ายในประเทศ ปี 2550/51

ในช่วงต้นปี 2551 ที่ผ่านมามีได้เกิดปัญหาเมล็ดกาแฟเพื่อใช้แปรรูปในประเทศขาดแคลน กระทรวงเกษตรและสหกรณ์ ได้พิจารณาและเสนอให้มีการนำเข้าเมล็ดกาแฟเพื่อแก้ไขปัญหาดังกล่าว โดยมีข้อตกลงการนำเข้าและหลักประกัน ดังนี้

4.1 การนำเข้าเมล็ดกาแฟมาแปรรูปเพื่อการส่งออก กรม. ได้มีมติเห็นชอบ (27 พ.ค.51) ร่างประกาศกระทรวงพาณิชย์ เรื่อง การส่งออกกาแฟไปนอกราชอาณาจักร พ.ศ.2551 เพื่อให้เมล็ดกาแฟที่นำเข้ามาผลิตเป็นผลิตภัณฑ์สามารถส่งออกได้ (ให้นำเข้าภายใน ก.ย.51 และส่งออกภายใน พ.ย.51) ซึ่งมีผู้ขออนำเข้า 1 ราย ได้แก่ บริษัท ควอลิตี้ คอฟฟี่ โปรดักส์ จำกัด ขอนำเข้าเมล็ดกาแฟ 3,000 ตัน อัตราภาษีนอกโควตาร้อยละ 90 (นำเข้าจริง 1,718.517 ตัน)

4.2 การนำเข้าเมล็ดกาแฟมาแปรรูปเพื่อจำหน่ายในประเทศ กรม. ได้มีมติเห็นชอบ (5 ส.ค.51) ให้เปิดตลาดสินค้ากาแฟตามข้อผูกพัน WTO ในโควตาจำนวนไม่เกิน 10,000 ตัน (เดิม 5.25 ตัน) อัตราภาษีในโควตาร้อยละ 30 เพื่อแก้ไขปัญหาการขาดแคลนเมล็ดกาแฟสำหรับการแปรรูปเพื่อใช้ในประเทศ (ให้นำเข้าภายในเดือน ต.ค.51) ซึ่งมีผู้ขออนำเข้า 2 ราย ได้แก่ บริษัท ควอลิตี้ คอฟฟี่ โปรดักส์ จำกัด จำนวน 9,800 ตัน (นำเข้าจริง 9,799.94 ตัน) บริษัท ชาร์ลตี คอฟฟี่ แอนด์ที จำกัด จำนวน 200 ตัน (นำเข้าจริง 5.1 ตัน)

4.3 เงื่อนไขการนำเข้าผู้นำเข้าตาม ข้อ 5.1 ต้องทำสัญญากับกรมการค้าต่างประเทศและกรมวิชาการเกษตร และข้อ 5.2 ต้องทำสัญญากับกรมวิชาการเกษตร รับซื้อเมล็ดกาแฟมาตรฐาน F.A.Q. (Fair Average Quality) ตั้งแต่วันที่ 1 พฤศจิกายน 2551 ถึง 15 มีนาคม 2552 ณ จุดรับซื้อของผู้ให้สัญญาหรือตัวแทนของผู้ให้สัญญา ในปี 2551/52 ในปริมาณหนึ่งเท่าและสองเท่าของปริมาณที่คณะกรรมการพืชสวน ได้มีมติให้นำเข้าและได้นำเข้าจริงตามลำดับ ในราคาตลาดโลก (ซื้อขายล่วงหน้าตลาดลอนดอน เฉลี่ย 4-8 เดือน) โดยคำนวณเฉลี่ยย้อนหลัง 5 วัน ในกรณีที่ราคาตลาดในประเทศสูงกว่าราคาตลาดโลก ผู้ให้สัญญาจะรับซื้อตามราคาตลาดภายในประเทศ และหากปรากฏว่าราคาในตลาดโลกเฉลี่ยหรือราคาตลาดภายในประเทศ ต่ำกว่ากิโลกรัมละ 55 บาท ผู้ให้สัญญาจะรับซื้อในราคาที่ไม่ต่ำกว่ากิโลกรัมละ 55 บาท

5. การดำเนินการ ปี2551/52

5.1 กรมฯ ได้จัดประชุมเพื่อประเมินสถานการณ์และแนวทางการช่วยเหลือเกษตรกร เมื่อ 17 พ.ย.51 มีมติให้กำหนดราคาขั้นต่ำที่เกษตรกรควรขายได้ ไม่ควรต่ำกว่า กก.ละ 55 บาท เพื่อใช้เป็นเกณฑ์ในการช่วยเหลือเกษตรกรหากราคาต่ำกว่านี้ และให้ตั้งคณะทำงานเฉพาะกิจระดับจังหวัด เพื่อเป็นกลไกกำกับดูแลและติดตามการซื้อขายในพื้นที่จังหวัดแหล่งผลิตหลักๆ

5.2 จัดฝึกอบรมเชิงปฏิบัติการในแหล่งผลิตเกี่ยวกับการสร้างมูลค่าเพิ่ม โดยให้ความรู้เกษตรกรด้านวิทยาการหลังการเก็บเกี่ยว การแปรรูปกาแฟคั่วบดและกาแฟโบราณ ในวันที่ 30 พฤษภาคม 2552

5.3 จัดหาตลาดให้เกษตรกร ด้วยการส่งเสริมการจัดทำสัญญาข้อตกลงซื้อขายเมล็ดกาแฟ ระหว่างเกษตรกร/สถาบันเกษตรกร กับผู้ประกอบการ โรงงานผลิตกาแฟสำเร็จรูป

5.4 ประชาสัมพันธ์เผยแพร่ข้อมูล สถานการณ์และความเคลื่อนไหวราคาตลาดโลก เพื่อเป็นข้อมูลประกอบการตัดสินใจจำหน่ายผลผลิตของเกษตรกร

5.5 กำกับดูแลการซื้อขายให้เกิดความเป็นธรรม ด้วยการตรวจสอบเครื่องชั่งของผู้รับซื้อ และให้มีการปิดป้ายแสดงราคารับซื้อ

6. สถานการณ์ปี 2552/53 และแนวโน้ม

6.1 สถานการณ์ตลาดโลก

6.1.1 การผลิต/การใช้ คาดว่ามีสต็อกคั้นปี ประมาณ 2.457 ล้านตัน สูงขึ้นจากปี 2551/52 คิดเป็นร้อยละ 11.64 ส่วนผลผลิตมีประมาณ 7.513 ล้านตัน ลดลงร้อยละ 3.70 และความต้องการใช้ 7.302 ล้านตัน สูงขึ้นร้อยละ 3.88

6.1.2 ราคาตลาดโลก (ตลาดลอนดอน) เดือนเมษายน 2553 เฉลี่ยตันละ 1,355.02 ดอลลาร์สหรัฐฯ (43.42 บาท/กก.) สูงขึ้นจากเดือนที่ผ่านมา ซึ่งมีราคาเฉลี่ยตันละ 1,280.12 ดอลลาร์สหรัฐฯ (41.34 บาท/กก.) ร้อยละ 5.85 เนื่องจากเงินดอลลาร์อ่อนค่าลง ส่งผลให้นักลงทุนสนใจเข้ามาซื้อขายในตลาด ทั้งนี้ เทียบกับช่วงเดียวกันในปีที่ผ่านมา ราคาเฉลี่ยตันละ 1,517.51 ดอลลาร์สหรัฐฯ (53.45 บาท/กก.) ต่ำกว่าร้อยละ 10.71 สำหรับแนวโน้มตลาดกาแฟก่อนข้างฝนผวน แต่คาดว่าราคายังอยู่ในระดับต่ำ โดยราคาซื้อขายล่วงหน้าเฉลี่ยในเดือน พ.ค. และ ก.ค.53 ประมาณ ตันละ 1,318.86 และ 1,356.52 ดอลลาร์สหรัฐฯ ตามลำดับ

6.2 สถานการณ์ในประเทศ

6.2.1 ผลผลิต คาดว่าผลผลิตมีประมาณ 48,955 ตัน ลดลงจากปี 2551/52 ร้อยละ 13.07 จากการที่ต้นปาล์มน้ำมันและยางพาราที่เกษตรกรปลูกแซมกับต้นกาแฟโตขึ้น จึงต้องโค่นกาแฟทิ้งบางส่วน สำหรับพื้นที่ปลูกกาแฟอาราบิก้าทางภาคเหนือเพิ่มขึ้น เนื่องจากเกษตรกรได้รับการส่งเสริมจากบริษัทเอกชน อีกทั้งได้รับผลตอบแทนสูงด้วย ทั้งนี้ ผลผลิตได้เริ่มออกสู่ตลาดตั้งแต่เดือน พ.ย.2552 และออกมากช่วง ม.ค.-ก.พ.53

6.2.2 ความต้องการใช้ คาดว่ามีประมาณ 58,000 ตัน เพิ่มขึ้นจากปี 2551/52 ประมาณ ร้อยละ 7.80 ตามปริมาณการขยายตัวของการบริโภคกาแฟสำเร็จรูป กาแฟแก้ว และกาแฟพร้อมดื่ม

6.2.3 ราคา เดือนเมษายน 2553 ไม่มีรายงานราคา เนื่องจากสิ้นสุดฤดูกาล ผลผลิตออกสู่ตลาดหมดแล้ว

7. การเปิดตลาดสินค้ากาแฟตามข้อตกลงเขตการค้าเสรีอาเซียน (AFTA) ปี 2553

ตั้งแต่ 1 ม.ค.53 จะมีการยกเลิกมาตรการโควตาภาษีและลดอัตราภาษีนำเข้าเมล็ดกาแฟจากร้อยละ 20 เหลือร้อยละ 5 และกาแฟสำเร็จรูปจากร้อยละ 5 เหลือร้อยละ 0 ซึ่งการเปิดตลาดดังกล่าว อาจส่งผลกระทบต่อตลาดกาแฟในประเทศ หน่วยงานที่เกี่ยวข้องจึงได้หามาตรการป้องกัน โดยคณะกรรมการนโยบายและแผนพัฒนาการเกษตรและสหกรณ์ ได้มีมติ (30 ก.ย.52) เห็นชอบมาตรการรองรับผลกระทบแล้ว ดังนี้

7.1 การบริหารการนำเข้า กำหนดให้เมล็ดกาแฟเป็นสินค้าที่ต้องขออนุญาตนำเข้า ผู้นำเข้าต้องมีคุณสมบัติ/เอกสารประกอบ ดังนี้ (1) ให้ อคส. หรือผู้ประกอบการที่เป็นนิติบุคคลและจดทะเบียนนำเข้ากับกรมการค้าต่างประเทศ นำเข้าภายใต้การกำกับดูแลของคณะกรรมการพืชสวน (2) ใบรับรอง มาตรฐานสินค้า (อย.) (3) ใบรับรองสุขอนามัยพืช (กรมวิชาการเกษตร) (4) ใบรับรองปลอด GMOs (กรมวิชาการเกษตร) (5) ใบกำกับสินค้า (Invoice) (6) สำเนาหนังสือรับรองแหล่งกำเนิดสินค้าฟอร์ม D(Form D) (7) ต้องรายงานการนำเข้า การใช้ และสต็อกคงเหลือภายใน 1 เดือน และมีบทลงโทษหากไม่ดำเนินการ (8) กำหนดด่านนำเข้า ให้นำเข้าเฉพาะด่านที่มีเจ้าหน้าที่ตรวจพืชประจำอยู่ (9) กำหนดช่วงเวลาการนำเข้า (พ.ค. – ส.ค.) รวมทั้งวางระบบติดตามการนำเข้า และติดตาม ตรวจสอบ และประเมินผล

7.2 จัดทำยุทธศาสตร์กาแฟปี 2552-2556 คณะรัฐมนตรีมีมติ (16 มิ.ย.52) เห็นชอบยุทธศาสตร์กาแฟปี 2552 – 2556 โดยมีเป้าหมายลดต้นทุนการผลิตกาแฟเท่ากับหรือมากกว่าเวียดนามไม่เกิน 10% เพิ่มผลผลิตต่อไร่ของกาแฟ รวมทั้งจะได้แปลงกาแฟที่ได้รับการรับรอง GAP เพิ่มขึ้น 50% และได้ผลผลิตกาแฟเพียงพอ กับความต้องการใช้ของอุตสาหกรรมกาแฟในประเทศ โดยมีมาตรการ 4 ด้าน คือ(1) เห็นชอบยุทธศาสตร์กาแฟปี 2552-2556 ตามที่ กษ.เสนอ ซึ่งยุทธศาสตร์ประกอบด้วย (1) การเพิ่มประสิทธิภาพการผลิตและลดต้นทุนการผลิต (2) การเพิ่มมูลค่าผลิตภัณฑ์กาแฟ (3) การพัฒนาและส่งเสริมด้านการสร้างเสถียรภาพราคา และ (4) การปรับฐานการบริหารจัดการ ทั้งนี้คณะกรรมการนโยบายและแผนพัฒนาการเกษตรฯ ได้มีมติ ขอให้หน่วยงานที่ยังไม่ได้รับงบประมาณเพื่อดำเนินการตามยุทธศาสตร์กาแฟเจียดจ่ายเงินจากงบประมาณปกติ และในปี 2554-2556 ขอให้ดำเนินการของงบประมาณดำเนินการจากงบปกติด้วย อนึ่ง สำหรับกรมการค้าภายในรับผิดชอบดำเนินการตามแผนยุทธศาสตร์ฯในด้านจัดหาตลาดให้เกษตรกร โดยการส่งเสริมการทำสัญญาซื้อขาย(พต.) และประชาสัมพันธ์เผยแพร่ข้อมูลการเคลื่อนไหวของราคามะลิคกาแฟ (สก.)

7.3 การปรับโครงสร้างสินค้ากาแฟแบบครบวงจร มติคณะกรรมการบริหารกองทุนปรับโครงสร้างภาคเกษตร (17 ก.ย.52) เห็นชอบโครงการปรับโครงสร้างสินค้ากาแฟแบบครบวงจร เพื่อช่วยเพิ่มผลผลิตต่อไร่ ลดต้นทุนการผลิตและช่วยแปรรูปสินค้ากาแฟ ระยะเวลาโครงการ 7 ปี สนับสนุนเงินกองทุนฯ 54,442,870 บาท ให้แก่ สหกรณ์ผู้ปลูกกาแฟจังหวัดชุมพร จำกัด กลุ่มเกษตรกรทำสวนเขาทะเล จังหวัดชุมพร และกลุ่มเกษตรกรทำสวน จปร. จังหวัดระนอง

8. การดำเนินการและมาตรการรองรับ

กรมการค้าภายใน ได้จัดประชุม (1 ธ.ค.52) เพื่อประเมินสถานการณ์แนวโน้มราคากาแฟและแนวทางการช่วยเหลือเกษตรกร ปี 2552/53 มีมติ 1) มอบให้ คน. ตรวจสอบตัวเลขการแจ้งสต็อกกาแฟของโรงงานด้วย 2) โรงงานจะรับซื้อเมล็ดกาแฟจากเกษตรกรในราคาไม่ต่ำกว่า 51 บาท 3) คต.ควรทำประชาสัมพันธ์เกี่ยวกับการเปิดตลาด AFTA ผลกระทบ มาตรการรองรับและพิจารณาแนวทางป้องกันการนำเข้ากาแฟสำเร็จรูปจากต่างประเทศด้วย 4) ขอให้ สอ.ขยายตลาดส่งออกผลิตภัณฑ์กาแฟสำเร็จรูปในต่างประเทศ 5) มอบหมายให้ผู้แทนเกษตรกรและหน่วยงานในพื้นที่จังหวัดแหล่งผลิต ชี้แจงให้เกษตรกรทราบ 6) มอบหมายให้สำนักงานการค้าภายในจังหวัดและสำนักงานจังหวัดตรวจวัดตรวจสอบเครื่องชั่งของผู้ประกอบการที่รับซื้อเมล็ดกาแฟและกำกับดูแลให้ปิดป้ายแสดงราคารับซื้อ 7) คน.พร้อมดำเนินการเชื่อมโยงตลาดเมล็ดกาแฟเพื่อให้เกษตรกรมีความมั่นใจด้านตลาดอีกทางหนึ่ง

| | ตค. | พย. | ธค. | มค. | กพ. | มีค. | เมย. | พค. | มิย. | กค. | สค. | กย. | เฉลี่ย |
|--|-------|-------|-------|-------|-------|-------|-------|-------|-------|-------|--------|-------|--------|
| ราคาซื้อขายถาวรขายได้ | | | | | | | | | | | | | |
| 2543/44 | | | 24.35 | 31.22 | 31.35 | 31.02 | 31.47 | | | | | | 29.88 |
| 2544/45 | | | 22.31 | 25.37 | 25.38 | 27.44 | | | | | | | 25.13 |
| 2545/46 | | | | 31.56 | 34.30 | 24.85 | | | | | | | 30.24 |
| 2546/47 | | 27.85 | 27.19 | 29.44 | 23.25 | 22.62 | | | | | | | 26.07 |
| 2547/48 | | 29.00 | 29.41 | 26.81 | 27.75 | 29.35 | | | | | | | 28.46 |
| 2548/49 | | | 33.49 | 41.67 | 43.66 | 40.88 | 39.00 | | | | | | 39.74 |
| 2549/50 | | | 44.78 | 47.11 | 46.99 | | | | | | | | 46.29 |
| 2550/51 | | 58.50 | 57.79 | 65.70 | 68.61 | | | | | | | | 62.65 |
| 2551/52 | 45.00 | 56.75 | 64.43 | 67.50 | 70.45 | 69.67 | | | | | | | 62.30 |
| 2552/53 | | 50.00 | 52.47 | 55.32 | 61.12 | | | | | | | | 54.73 |
| ที่มา : สำนักงานเศรษฐกิจการเกษตร | | | | | | | | | | | | | |
| ราคาโรงงานรับซื้อ | | | | | | | | | | | | | |
| 2546/47 | | | 35.00 | 35.00 | 35.00 | 35.00 | | | | | | | 35.00 |
| 2547/48 | 35.00 | 35.00 | 35.00 | 35.00 | 35.00 | 35.00 | | | | | | | 35.00 |
| 2548/49 | - | - | - | 43.00 | 47.00 | 47.00 | - | - | - | - | - | - | 45.67 |
| 2549/50 | - | - | - | 50.00 | 50.00 | - | - | | | | | | 50.00 |
| 2550/51 | | | 57.00 | 67.00 | 73.00 | | | | | | | | 65.67 |
| 2551/52 | - | 67.31 | 68.03 | 68.73 | 68.50 | | | | | | | | 68.14 |
| 2552/53 | | | 52.70 | 55.83 | 60.97 | 61.00 | | | | | | | 57.63 |
| ที่มา : สำนักงานการค้าภายในจังหวัด | | | | | | | | | | | | | |
| ราคาส่งออก FOB ไปประเทศในภาคี | | | | | | | | | | | | | |
| 2543/44 | | | | 19.04 | 16.21 | 16.62 | 15.49 | 14.64 | | 14.31 | 14.95 | 10.35 | 15.20 |
| 2544/45 | | | 18.13 | 17.90 | | | | | | | | | 18.02 |
| 2545/46 | | | | | | | 26.03 | 17.87 | | | | 16.34 | 20.08 |
| 2546/47 | | 13.90 | 20.25 | | | 20.18 | | 17.47 | 17.63 | | 15.29 | 16.15 | 17.27 |
| 2547/48 | 14.39 | 13.53 | | 43.16 | | 28.79 | 36.13 | 35.76 | 39.11 | 38.08 | 31.89 | | 31.20 |
| 2548/49 | 36.78 | 33.29 | 35.65 | 37.33 | 36.41 | 39.87 | 42.91 | 40.71 | 36.23 | 47.00 | 50.13 | 63.57 | 41.66 |
| 2549/50 | 65.07 | 54.14 | 47.63 | 54.03 | 52.92 | 50.56 | 47.37 | 49.92 | 68.11 | | 63.27 | 66.54 | 56.32 |
| 2550/51 | 66.11 | | 60.15 | 59.31 | | 79.51 | | 78.89 | | | 106.11 | | 75.01 |
| 2551/52 | | | | | | | | | 49.94 | | | | 49.94 |
| 2552/53 | | | | | | | | | | | | | |
| ที่มา : กรมการค้าต่างประเทศ | | | | | | | | | | | | | |
| ราคาส่งออก FOB ไปประเทศนอกภาคี | | | | | | | | | | | | | |
| 2543/44 | | | 17.89 | 18.56 | 17.66 | 17.52 | 15.79 | 20.09 | 19.91 | 14.39 | 14.67 | | 17.39 |
| 2544/45 | 31.12 | 42.54 | | 40.86 | 39.34 | 38.87 | 37.83 | 38.58 | 38.18 | | | | 38.42 |
| 2545/46 | | | | | 24.63 | 22.27 | 23.85 | 22.22 | 17.92 | 20.56 | 19.20 | 18.98 | 21.20 |
| 2546/47 | 19.72 | 20.25 | | 16.15 | 26.15 | 24.00 | 22.44 | 23.57 | 25.77 | 20.43 | 19.73 | 20.08 | 21.66 |
| 2547/48 | 18.35 | 21.76 | | 24.51 | 24.86 | 34.34 | | | 58.01 | 50.36 | 49.58 | | 35.22 |
| 2548/49 | | | | | | 49.33 | | | 31.62 | | | | 40.48 |
| 2549/50 | | 77.95 | 53.87 | 47.63 | | 53.78 | | 55.21 | | | | | 57.69 |
| 2550/51 | | | | | 60.32 | | | | | | | | 60.32 |
| 2551/52 | | | | | | | | | | | | | |
| 2552/53 | | | | | | | | | | | | | |
| ที่มา : กรมการค้าต่างประเทศ | | | | | | | | | | | | | |
| ราคาซื้อขายล่วงหน้ากาแฟโรบัสต้า ตลาดลอนดอน (เฉลี่ยส่งมอบ 3-6 เดือนข้างหน้า) | | | | | | | | | | | | | |
| 2543/44 | 32.80 | 29.10 | 26.48 | 28.12 | 26.67 | 26.66 | 25.56 | 26.62 | 25.94 | 25.15 | 20.19 | 18.87 | 26.01 |
| 2544/45 | 18.78 | 17.22 | 17.03 | 16.19 | 17.71 | 23.91 | 23.06 | 21.94 | 22.63 | 21.50 | 22.76 | 27.79 | 20.88 |
| 2545/46 | 29.56 | 33.94 | 35.13 | 36.53 | 36.01 | 31.62 | 32.62 | 31.93 | 28.61 | 29.48 | 31.51 | 30.71 | 32.30 |
| 2546/47 | 28.79 | 27.40 | 28.30 | 31.94 | 29.72 | 29.30 | 29.04 | 29.51 | 32.32 | 28.89 | 27.87 | 27.65 | 29.23 |
| 2547/48 | 28.40 | 25.96 | 30.25 | 28.84 | 32.72 | 38.07 | 41.19 | 45.52 | 50.30 | 50.04 | 43.81 | 38.23 | 37.78 |
| 2548/49 | 39.07 | 42.42 | 46.92 | 49.86 | 48.11 | 44.59 | 44.85 | 44.04 | 44.42 | 47.24 | 52.21 | 57.74 | 46.79 |
| 2549/50 | 54.66 | 56.56 | 53.26 | 56.04 | 55.73 | 53.05 | 50.59 | 57.33 | 63.28 | 62.37 | 59.84 | 52.33 | 56.25 |
| 2550/51 | 63.10 | 66.76 | 62.09 | 63.31 | 75.96 | 78.08 | 71.22 | 70.41 | 74.04 | 78.09 | 76.80 | 73.35 | 71.10 |
| 2551/52 | 60.35 | 62.60 | 64.82 | 61.24 | 57.03 | 54.61 | 53.45 | 52.15 | 50.03 | 48.37 | 48.73 | 49.92 | 55.28 |
| 2552/53 | 48.85 | 45.85 | 45.60 | 45.26 | 43.24 | 41.34 | 43.42 | | | | | | 44.79 |

ปาล์มน้ำมัน

| 1. ผลผลิต : ล้านตัน | | ปี 2549 | ปี 2550 | ปี 2551 | ปี 2552 | ปี 2553 ^E |
|---------------------|----------------------|---------|---------|---------|---------|---------------------------|
| (ม.ย.53) | | | | | | |
| 1) โลก | น้ำมันพืช | 118.70 | 121.48 | 128.15 | 132.17 | 138.51 |
| | : น้ำมันถั่วเหลือง | 34.62 | 36.36 | 37.54 | 35.88 | 37.93 |
| | : น้ำมันปาล์มดิบ | 35.83 | 37.23 | 40.94 | 43.41 | 45.88 |
| | : อินโดนีเซีย | 15.56 | 16.60 | 18.00 | 20.50 | 21.50 |
| | : มาเลเซีย | 15.49 | 15.29 | 17.57 | 17.26 | 18.50 |
| 2) ไทย | : ผลปาล์ม(ก.เกษตร) | 6.715 | 6.390 | 9.270 | 8.162 | 10.089 ^{*E1ก.53} |
| | : น้ำมันดิบ(รง.สกัด) | 1.167 | 1.050 | 1.544 | 1.345 | 1.715 |

| 2. สมดุลน้ำมันปาล์มดิบ : ล้านCPO | | ปี 2549 | ปี 2550 | ปี 2551 | ปี 2552 | ปี 2553 |
|----------------------------------|----------------------------------|-----------|-----------|-----------|-----------|-----------|
| (ประมาณการ) | | | | | | |
| 1) | สต็อกต้นปี | 113,668 | 164,522 | 88,916 | 107,947 | 136,000 |
| 2) | ผลผลิตน้ำมันปาล์มดิบ | 1,167,126 | 1,051,089 | 1,543,761 | 1,345,245 | 1,715,000 |
| 3) | นำเข้า - ดิบ+บริสุทธ์ คิดเป็นดิบ | 311 | - | 35,481 | - | - |
| 4) | ใช้ในประเทศ - ผลิตน้ำมันพืช | 905,408 | 809,175 | 858,115 | 785,770 | 900,000 |
| | - ผลิตส่งออกบริสุทธ์ | 52,273 | 90,794 | 147,412 | 93,736 | 100,000 |
| | - ผลิตไบโอดีเซล | - | 28,000 | 269,781 | 370,776 | 460,000 |
| 5) | ส่งออก - น้ำมันดิบ | 158,902 | 224,043 | 284,902 | 67,392 | 280,000 |
| 6) | สต็อกปลายปี | 164,522 | 88,916 | 107,947 | 135,518 | 100,000 |

ที่มา โรงงานสกัดและกลั่นน้ำมันปาล์ม แจ้งตามประกาศ กก.ร. (น้ำมันบริสุทธ์ จะคิดเป็นน้ำมันดิบ)

| 3. พื้นที่ / ต้นทุน / ผลผลิตเฉลี่ย | | ปี 2549 | ปี 2550 | ปี 2551 | ปี 2552 | ปี 2553 ^E |
|------------------------------------|--------------------------|---------|---------|---------|---------|----------------------|
| 1) | พื้นที่ขึ้นต้น : ล้านไร่ | 2.95 | 3.20 | 3.63 | 3.93 | 3.93 |
| 2) | พื้นที่ให้ผล : ล้านไร่ | 2.37 | 2.66 | 2.88 | 3.19 | 3.64 |
| 3) | ต้นทุนผลปาล์ม : บาท/กก. | 1.53 | 1.84 | 2.12 | 2.71 | 2.35 |
| 4) | ผลผลิตเฉลี่ย : กก./ไร่ | 2,828 | 2,399 | 3,212 | 2,560 | 2,773 |

| แหล่งผลิตสำคัญ ปี 2553 | เนื้อที่ให้ผล | ผลผลิต | Yield | % ผลผลิต |
|------------------------|---------------|------------|-----------|----------|
| | ไร่ | ตันผลปาล์ม | กก./ไร่ | |
| กระบี่ | 959,205 | 2,871,860 | 2,994 | 28 |
| สุราษฎร์ธานี | 911,705 | 2,567,361 | 2,816 | 25 |
| ชุมพร | 730,399 | 2,061,616 | 2,823 | 20 |
| นครศรีธรรมราช | 146,337 | 420,719 | 2,875 | 4 |
| ประจวบคีรีขันธ์ | 167,495 | 473,664 | 2,613 | 4 |
| ตรัง | 105,082 | 292,758 | 2,786 | 3 |
| สตูล | 103,991 | 248,850 | 2,393 | 3 |
| พังงา | 101,389 | 256,514 | 2,530 | 3 |
| ชลบุรี | 81,559 | 227,142 | 2,785 | 2 |
| อื่นๆ 25 จังหวัด | 330,374 | 668,222 | 702-2,598 | 7 |
| รวมทั้งประเทศ | 3,637,536 | 10,088,706 | 2,773 | 100 |

| 4. การนำเข้า-ส่งออก : ต้น | | ปี 2549 | ปี 2550 | ปี 2551 | ปี 2552 | ปี 2553
(ม.ก.-มี.ค.) |
|---------------------------|-----------------|---------|---------|---------|---------|-------------------------|
| 4.1 นำเข้า | น้ำมันปาล์มดิบ | 12 | 97 | 28,541 | 37 | - |
| | น้ำมันบริสุทธิ์ | 1,302 | 1,310 | 1,144 | 1,254 | 28 |
| 4.2 ส่งออก | น้ำมันปาล์มดิบ | 163,180 | 221,826 | 288,222 | 67,292 | 6,077 |
| | น้ำมันบริสุทธิ์ | 41,929 | 61,239 | 72,119 | 46,551 | 13,723 |

ประเทศส่งออก^{ปี 53} ดิบ : อินเดีย 66%, มาเลเซีย 34%, บริสุทธิ์ : พม่า 78% จีน 21% ไทย 1%

ตั้งแต่ปี 2550 ดิบ : พิกัด 1511.1000.000 และ 1511.9010.000 , บริสุทธิ์ : พิกัด 1511.9090.000

| 5. ราคา : บาท/กก. | ปี 2549 | ปี 2550 | ปี 2551 | ปี 2552 | ปี 2553 | |
|----------------------------|---------|---------|---------|---------|-------------|-------|
| 5.1 ไทย | | | | | มี.ค. เม.ย. | |
| ผลปาล์มทะเลสาบ(%น้ำมัน 17) | 2.69 | 4.24 | 4.56 | 3.99 | 3.87 | 3.63 |
| น้ำมันปาล์มดิบ | 15.77 | 24.45 | 28.96 | 24.33 | 25.92 | 25.43 |
| น้ำมันปาล์มบริสุทธิ์ | 20.01 | 29.25 | 38.22 | 30.19 | 30.21 | 30.21 |
| 5.2 มาเลเซีย | | | | | | |
| น้ำมันปาล์มดิบ | 15.73 | 24.80 | 28.56 | 21.96 | 25.64 | 25.55 |
| น้ำมันปาล์มบริสุทธิ์ | 16.98 | 26.42 | 32.65 | 24.08 | 26.58 | 26.45 |

6. สภาพปัญหา

6.1 ปัญหาภาพรวม

1) การผลิต ผลผลิตเฉลี่ยต่ำ ต้นทุนการผลิตสูง เนื่องจากพันธุ์ปาล์มคุณภาพต่ำ พื้นที่ที่ไม่เหมาะสม ปุ๋ยราคาสูงขึ้น ผู้ปลูกปาล์ม 90% เป็นเกษตรกรรายย่อย ขาดการจัดการที่ดี ปริมาณผลผลิตออกสู่ตลาด ไม่สม่ำเสมอ

2) การนำเข้า-ส่งออก มีการนำเข้าเพื่อส่งออก (ปี 47-48) การถ่วงลำ(ตั้งแต่ปี 48-ปัจจุบัน) ซึ่งกระทบต่อตลาดส่งออกน้ำมันส่วนเกิน ส่วนการส่งออกมีความสามารถในการแข่งขันต่ำ เนื่องจากราคาในประเทศสูง

3) การค้าในประเทศ โรงสกัดฯ มีกำลังผลิตส่วนเกิน 50% แข่งขันซื้อสูงจึงมีการตัดปาล์มดิบ และปัญหาการลักลอบนำเข้ายังมีอยู่ส่งผลกระทบต่อราคาในประเทศ

6.2 ปัญหาด้านราคา

1) ปี 2546 ผลปาล์มมีราคาสูงในช่วงต้นปี 2546 (ม.ค.-ก.พ.) และราคาต่ำลงช่วงเดือน มี.ค.-พ.ค. เนื่องจากผลปาล์มออกมากเกินไปกำลังการผลิตของเครื่องจักร มีคุณภาพต่ำ มีการลักลอบนำเข้าและการนำเข้า นอกโควตาภายใต้ WTO จำนวนมาก (EPZ , มาตรา 19 ทวิ) จึงจัดระบบการค้าแก้ไขปัญหาอย่างเป็นระบบ

2) ปี 2547 ผลปาล์มราคาสูง

3) ปี 2548-49 ผลปาล์มราคาลดลง แต่มีเสถียรภาพสอดคล้องกับราคาน้ำมันปาล์มดิบ และเริ่มมีการนำมันบริสุทธิ์และใบปาล์มไปผลิตไบโอดีเซลเพิ่มขึ้น

4) ปี 2550 ผลปาล์มมีราคาสูงต่อเนื่อง กระทบเดือนธ.ค.50-มค.51 ราคาน้ำมันปาล์มดิบสูง ผิดปกติ ส่งผลกระทบต่อการผลิตและราคาน้ำมันปาล์มบริสุทธิ์ที่ใช้ในการบริโภคและการผลิตสินค้าอุปโภค-บริโภคในอุตสาหกรรมต่อเนื่อง

7. มาตรการบริหารจัดการทั้งระบบตั้งแต่ปี 2546

มติคณะรัฐมนตรี วันที่ 8 และ 22 เม.ย.46 เห็นชอบให้หน่วยงานที่เกี่ยวข้องดำเนินการแก้ไขปัญหาปาล์มน้ำมันอย่างเป็นระบบ ตามที่กระทรวงพาณิชย์เสนอพร้อมให้แต่งตั้งคณะกรรมการแก้ไข ปัญหาปาล์มน้ำมันอย่างเป็นระบบโดยมีรัฐมนตรีว่าการกระทรวงพาณิชย์เป็นประธาน เพื่อทำหน้าที่ กำหนดมาตรการและบริหารจัดการแก้ไขปัญหาปาล์มน้ำมันทั้งระบบอย่างต่อเนื่อง ดังนี้

1) วางระบบการนำเข้าอย่างรัดกุม

(1) ภายใต้ WTO ภาษีในโควตา 20% ปริมาณ 4,860 ตันให้ อคส.เป็นผู้นำเข้า ภาษีนอกโควตา 143% ไม่จำกัดปริมาณ

(2) ภายใต้ AFTA ตั้งแต่ปี 2553 ภาษี 0% โดยจะให้มีการบริหารการนำเข้าน้ำมันปาล์มตาม มาตรการเดิมที่ใช้มา (ให้ อคส.เป็นผู้นำเข้า) เพื่อไม่ให้ขัดต่อพันธกรณีและมิให้มีการเปิดตลาดส่งผลกระทบต่อเกษตรกรภายในประเทศ ซึ่งขณะนี้อยู่ระหว่างนำเสนอคณะกรรมการ กนป.พิจารณามาตรการที่จะ รองรับผลกระทบจากการเปิดตลาดเสรี AFTA เช่น กำหนดผู้นำเข้า ปริมาณ ชนิด ช่วงเวลาการนำเข้าและ มาตรการนำเข้าอื่น ๆ

(3) การนำเข้าเพื่อส่งออก (นอกโควตา WTO) กำหนดให้ผู้นำเข้าต้องรับซื้อผลผลิตในประเทศ เพื่อส่งออกด้วย 1 ส่วนก่อนนำเข้า 1 ส่วนและต้องส่งออกน้ำมันปาล์ม ไปต่างประเทศเป็นปริมาณไม่น้อยกว่า 2 เท่าของปริมาณนำเข้าฯ ภายใน 30 วัน โดยกำหนดด่านส่งออกน้ำมันปาล์มที่นำเข้าไว้เฉพาะ 4 ด่าน ตาม มติครม. เมื่อ 22 เม.ย.46 (ด่านแม่สอด แม่สาย สังขละบุรี และท่าเรือกรุงเทพ)

(4) การนำเข้าน้ำมันปาล์มผ่านประเทศเพื่อส่งออก (การถ่ายลำ/ผ่านแดน) ต้องขออนุญาตขนย้าย และส่งออกภายในเวลาที่กำหนด

2) บริหารจัดการระบบการค้าในประเทศ

(1) การค้าผลปาล์มและน้ำมันปาล์ม ให้ดำเนินไปตามกลไกปกติ โดยมีมาตรการ : การแจ้ง ปริมาณ ให้ผู้ผลิตแจ้งปริมาณฯ เป็นประจำทุกเดือน ผู้นำเข้าแจ้งแผนการนำเข้าล่วงหน้าทุกเดือนแจ้งการ นำเข้า จำหน่ายภายใน 7 วันนับจากวันนำเข้า/จำหน่าย การควบคุมขนย้าย ให้ผู้ขนย้ายน้ำมันปาล์มตั้งแต่ 25 กก.ขึ้นไปต้องขออนุญาตขนย้าย การปิดป้ายรับซื้อให้ผู้รับซื้อผลปาล์มปิดป้ายแสดงราคารับซื้อ ผลปาล์มโดยระบุชั้นคุณภาพและให้รับซื้อไม่ต่ำกว่าราคาแสดงที่ป้ายและขอความร่วมมือ โรงงานสกัดและ โรงกลั่นน้ำมันปาล์มให้รับซื้อผลปาล์มและน้ำมันปาล์มให้สอดคล้องกันทั้งระบบอย่างเหมาะสม การพัฒนาคุณภาพ ประชาสัมพันธ์ให้เกษตรกรพัฒนาคุณภาพผลปาล์ม

(2) การตรวจสอบและกำกับดูแลโดยจังหวัด : มีคณะทำงานแก้ไขปัญหาปาล์มน้ำมันอย่างเป็น ระบบระดับจังหวัด คณะทำงานตรวจสอบคุณภาพผลปาล์มประจำจังหวัด เพื่อทำหน้าที่ดำเนินมาตรการ ตามนโยบายที่กำหนดและใกล้เคียงปัญหาคุณภาพผลปาล์มที่เกิดขึ้นจากการซื้อขาย

(3) ตรวจสอบป้องกันการลักลอบนำเข้าและกำกับดูแลขนย้ายถ่ายลำ/ผ่านแดนน้ำมันปาล์ม โดย ขอความร่วมมือจังหวัดต้นทางและจังหวัดที่ติดชายแดนประเทศกำกับดูแลการขนย้ายน้ำมันปาล์ม ในประเทศอย่างเคร่งครัดเพื่อกำกับดูแลมิให้มีการนำมาจากพม่าเข้ามาจำหน่ายในประเทศ

(4) การบริหารจัดการของกลาง มติคณะกรรมการแก้ไขปัญหาปาล์มน้ำมันฯ (24 พค.47)เห็นชอบให้ กรมศุลกากรส่งมอบน้ำมันปาล์มของกลางให้แก่หน่วยงานราชการ/มูลนิธิที่นำไปใช้ผลิตพลังงานทดแทนและ ให้ รมว.พณ. (ประธาน) อนุมัติเป็นคราวๆ ไป ซึ่งได้อนุมัติแล้ว 16 ครั้ง ปริมาณ 374,706 กก. (พค.47-ธ.ค.52)

3) จัดการผลผลิตส่วนเกิน ประสานแจ้งกระทรวงพลังงานทราบปริมาณน้ำมันปาล์มคงเหลือรายเดือน เพื่อสนับสนุนการนำน้ำมันปาล์ม ไปผลิตไบโอดีเซล

8. มาตรการแก้ไขปัญหาลูกปี 51-52

8.1 ช่วงต้นปี 2551 ผลปาล์มมีราคาสูงเพราะผลผลิตน้อยกว่าความต้องการใช้ สดุดีต่ำกว่าปกติ เกิดปัญหาการค่าน้ำมันปาล์มดิบสูงผิดปกติ กรม.มีมติ (22 ม.ค.51) ให้นำเข้าน้ำมันปาล์มดิบ 30,000 ตัน ภายใน 28 ก.พ.51 (อศ.นำเข้า 28,451 ตัน)

8.2 ช่วงปลายปี 2551-ต้นปี 2552 ราคาผลปาล์มและน้ำมันปาล์มดิบได้ลดต่ำลงมาก เนื่องจากได้รับผลกระทบจากปัญหาภาวะเศรษฐกิจถดถอย ราคาน้ำมันดิบตลาดโลกและราคาน้ำมันเชื้อเพลิงในประเทศ ลดลงอย่างมากเมื่อเทียบกับช่วงก่อนหน้า ส่งผลต่อระดับราคาลดต่ำลงตามกันทั้งตลาดโลกและไทย จึงได้ดำเนินการจัดประชุมหารือกับทุกฝ่ายที่เกี่ยวข้อง เพื่อหาข้อยุติระดับราคาผลปาล์มที่เหมาะสมค้ำกับต้นทุนการผลิตของเกษตรกร และจัดทำโครงการแทรกแซงตลาดน้ำมันปาล์มดิบเสนอคณะรัฐมนตรีในคราวประชุมเมื่อวันที่ 19 พ.ย.51 , 17 ก.พ.52 เห็นชอบให้ดำเนินโครงการแทรกแซงตลาดน้ำมันปาล์มดิบ ปี 2551/52 โดยให้อศ. รับซื้อน้ำมันปาล์มดิบจากโรงงานสกัดน้ำมันปาล์ม ปริมาณ 200,000 ตัน ในราคา กก.ละ 22.50 บาท (ส่งมอบ ณ คลังเก็บเขตกทม. และปริมณฑล) เก็บสต็อกไว้รอจำหน่าย และให้โรงสกัดฯ รับซื้อผลปาล์ม ในราคา กก.ละ 3.50 บาท (น้ำมันร้อยละ 17) ณ โรงสกัด ระยะเวลารับซื้อผลปาล์มเดือน พ.ย.51-พ.ค.52 ผลการดำเนินการ มีการเปิดจุดรับซื้อ 11-16 โรงรับซื้อผลปาล์มคิดเป็นน้ำมันปาล์มดิบได้ 19.11 ตัน (เมื่อสิ้นสุดเวลาซื้อโรงสกัดฯ ได้รับซื้อคืนจาก อศ.ทั้งหมด)หลังจากดำเนินโครงการฯ ราคารับซื้อตลาดทั่วไปปรับตัวสูงขึ้นกว่าราคาแทรกแซง เกษตรกรจึงขายผลปาล์มตามช่องทางปกติ

9. สถานการณ์

9.1 โลก ปี 2553 กระทรวงเกษตรสหรัฐฯ คาดว่าโลกมีผลผลิตน้ำมันปาล์ม 45.88 ล้านตัน เพิ่มขึ้นร้อยละ 5.69 ความต้องการใช้ 44.60 ล้านตัน เพิ่มขึ้นร้อยละ 7.21

9.2 ไทย ปี2553 กระทรวงเกษตรฯ คาดว่าจะมีผลผลิตปาล์มน้ำมัน 10.088 ล้านตัน เพิ่มขึ้นร้อยละ 23 (ออกสู่ตลาดมาก 2 ช่วง : มีค.-พค.53 ~ 28% , กย.-พย.53 ~ 27%) คิดเป็นน้ำมันปาล์มดิบประมาณ 1.715 ล้านตัน (อัตราแปรสภาพ 17%) ขณะที่ความต้องการใช้ในประเทศ (บริโภคน้ำมัน+ไบโอดีเซล) คาดว่าจะมีประมาณ 1.47 ล้านตันและส่งออกประมาณ 0.10-0.28 ล้านตัน จะคงเหลือส่วนเกินประมาณ 0.10 - 0.30 ล้านตัน

1) ช่วงเดือน เม.ย53 ราคาผลปาล์ม (น้ำมัน 17%) ปรับตัวลดลงเดือนก่อน เนื่องจากปริมาณผลผลิตมีออกสู่ตลาดมากขึ้น แต่คุณภาพผลปาล์ม (% น้ำมัน) ที่ได้ลดต่ำลงมาก ขณะที่ราคาน้ำมันปาล์มตลาดมาเลเซียปรับตัวสูงขึ้น เป็นปัจจัยให้มีการส่งออกไปต่างประเทศ ดังนี้

| | บาท : กก. | เม.ย52 | มี.ค.53 | เม.ย53 | %Δ |
|----------|----------------------------|--------|---------|--------|-------|
| ไทย | ผลปาล์ม (%น้ำมัน17) | 3.62 | 3.87 | 3.63 | -6.20 |
| | น้ำมันปาล์มดิบ | 24.16 | 25.92 | 25.43 | -1.89 |
| | น้ำมันปาล์มบริสุทธิ์ | 31.29 | 30.21 | 30.21 | - |
| | น้ำมันพืช ปลีก 1 ลิตร(ขวด) | 36.80 | 36.50 | 36.50 | - |
| มาเลเซีย | น้ำมันปาล์มดิบ | 24.45 | 25.64 | 25.56 | -0.35 |
| | น้ำมันปาล์มบริสุทธิ์ | 26.97 | 26.58 | 26.46 | -0.49 |

2) แนวโน้ม คาดว่าราคาผลปาล์มและน้ำมันปาล์มดิบยังเคลื่อนไหวอยู่ในเกณฑ์ดี แม้ว่าปริมาณผลผลิตจะมีออกสู่ตลาดมากขึ้น ซึ่งเป็นผลจากการใช้ผลิตพลังงานทดแทนมีสูงขึ้น/สามารถส่งออกได้เพิ่มขึ้น

สำนักส่งเสริมการค้าสินค้าเกษตร
กรมการค้าภายใน
พฤษภาคม 2553

มะพร้าวผลแก่

1. ผลผลิต : ล้านตัน

| | ปี 2548 | ปี 2549 | ปี 2550 | ปี 2551 | ปี 2552 | ปี 2553 | % Δ |
|-----------------------|---------|---------|---------|---------|---------|---------|--------|
| | | | | | | (เม.ย.) | |
| 1.1 โลก พืชน้ำมันรวม | 381.54 | 391.45 | 404.18 | 391.79 | 395.57 | 436.70 | +10.04 |
| เมล็ดถั่วเหลือง | 215.77 | 220.67 | 237.18 | 221.207 | 211.77 | 257.46 | +21.34 |
| เนื้อมะพร้าวแห้ง | 5.60 | 5.60 | 5.27 | 5.72 | 5.88 | 5.88 | 0.00 |
| : ฟิลิปปินส์ | 2.45 | 2.20 | 2.20 | 2.50 | 2.52 | 2.52 | +0.80 |
| : อินโดนีเซีย | 1.40 | 1.44 | 1.44 | 1.50 | 1.60 | 1.60 | +6.67 |
| 1.2 ไทย มะพร้าวผลแก่ | 1.848 | 1.871 | 1.722 | 1.484 | 1.381 | 1.564 | +13.25 |
| เป็น เนื้อมะพร้าวแห้ง | 0.331 | 0.374 | 0.344 | 0.296 | 0.275 | 0.311 | +13.09 |

2. ต้นทุน/ผลผลิตเฉลี่ยของไทย

| | ปี 2549 | ปี 2550 | ปี 2551 | ปี 2552 | ปี 2553 | หมายเหตุ |
|----------------------------|---------|---------|---------|---------|---------|----------|
| 2.1 ต้นทุนเฉลี่ยทั่วประเทศ | | | | | | |
| : (บาท/กก.) | 2.11 | 2.05 | 2.54 | 2.77 | | |
| : (บาท/ผล) | 2.64 | 2.56 | 3.18 | 3.46 | | |
| 2.2 ผลผลิตเฉลี่ยทั่วประเทศ | | | | | | |
| : (กก./ไร่) | 1,125 | 1,077 | 966 | 929 | 1,036 | |
| : (ผล/ไร่) | 900 | 862 | 773 | 743 | 829 | |

3. การใช้มะพร้าวผลในประเทศ : ล้านตัน

| | ปี 2549 | ปี 2550 | ปี 2551 | ปี 2552 | ปี 2553 | % Δ |
|---------------------------------|---------|---------|---------|---------|---------|--------|
| 3.1 บริโภคโดยตรง 60% | 1.123 | 1.033 | 0.889 | 0.829 | 0.938 | +13.15 |
| 3.2 ผลิตกะทิสำเร็จรูป 10% | 0.187 | 0.172 | 0.148 | 0.138 | 0.1564 | +13.33 |
| 3.3 ผลิตเนื้อมะพร้าวแห้ง 25-30% | 0.561 | 0.517 | 0.445 | 0.414 | 0.469 | +13.29 |
| : เนื้อมะพร้าวแห้ง | 0.112 | 0.103 | 0.089 | 0.083 | 0.0938 | +13.01 |
| : น้ำมันมะพร้าวบริสุทธิ์ | 0.055 | 0.051 | 0.044 | 0.040 | 0.0459 | +14.75 |

แหล่งผลิตสำคัญ ปี 2552

| | พื้นที่ให้ผล (ไร่) | ผลผลิต (ตัน) | เฉลี่ย (กก./ไร่) | % ผลผลิต |
|-------------------|--------------------|--------------|------------------|----------|
| จ.ประจวบคีรีขันธ์ | 428,978 | 431,123 | 1,005 | 31.22 |
| จ.ชุมพร | 213,618 | 223,872 | 1,048 | 16.21 |
| จ.สุราษฎร์ธานี | 211,261 | 132,038 | 625 | 9.56 |
| จ.ชลบุรี | 79,467 | 138,829 | 1,743 | 10.05 |
| จ.นครศรีธรรมราช | 102,506 | 96,458 | 941 | 6.98 |
| จ.ปัตตานี | 83,170 | 57,304 | 689 | 4.15 |
| จ.อื่นๆ | 367,765 | 301,356 | 819 | 21.83 |
| ทั่วประเทศ | 1,486,765 | 1,380,980 | 929 | 100 |

4. การนำเข้า - ส่งออก : ต้น

| | | <u>ปี 2549</u> | <u>ปี 2550</u> | <u>ปี 2551</u> | <u>ปี 2552</u> | <u>ปี 2553</u> |
|------------|----------------------------|----------------|----------------|----------------|----------------|----------------|
| | | | | | (ม.ก.-ช.ค.) | (ม.ก.-มี.ค.) |
| 4.1 นำเข้า | มะพร้าวผล (แก่) | 7,822 | 378 | 790 | 300 | 565 |
| | มะพร้าวฝอย | 269 | 139 | 286 | 398 | 76 |
| | เนื้อมะพร้าวแห้ง | 2,366 | 281 | 13 | 546 | 0.009 |
| | น้ำมัน(ทั้งหมด) | 1,820 | 3,005 | 2,275 | 1,870 | 7,457 |
| 4.2 ส่งออก | มะพร้าวผล (อ่อน) | 37,120 | 33,334 | 31,401 | 30,263 | 7,056 |
| | มะพร้าวฝอย | 667 | 162 | 288 | 1,680 | 203 |
| | เนื้อมะพร้าวแห้ง | 44 | 174 | 1,054 | 339 | 0.384 |
| | น้ำมัน(ทั้งหมด) | 493 | 4,452 | 5,530 | 1,419 | 186 |
| | กะทิสำเร็จรูป(ม.ก.-พ.ย52.) | 88,869 | 51,714 | 70,313 | 75,768 | 75,768 |

ประเทศคู่ค้า ส่งออกฝอย ปากีสถาน (39%) นำเข้าน้ำมันมะพร้าว : มาเลเซีย(99%) กะทิสำเร็จรูป : สหรัฐฯ(39%)

5. ราคา

| | | <u>ปี 2549</u> | <u>ปี 2550</u> | <u>ปี 2551</u> | <u>ปี 2552</u> | <u>ปี 2553</u> | |
|----------------------|-------------------------------|----------------|----------------|----------------|----------------|----------------|-------|
| | | | | | | (ม.ก.-มี.ค.) | |
| 5.1 ณ แหล่งผลิต | | | | | | | |
| | มะพร้าวผลใหญ่ทั้งเปลือก(สศก.) | บาท/ผล | 5.87 | 4.22 | 5.96 | 5.81 | 5.54 |
| | จ. ประจวบคีรีขันธ์ | ” | 8.40 | 5.08 | 8.72 | 6.36 | 8.43 |
| | จ. สุราษฎร์ธานี | ” | 6.94 | 4.21 | 7.16 | 5.09 | 5.77 |
| | เนื้อมะพร้าวแห้ง 90% (สศก.) | บาท/กก | 10.69 | 11.11 | 16.02 | 14.89 | 12.52 |
| | จ. ประจวบคีรีขันธ์ | ” | 11.80 | 11.92 | 17.09 | 13.99 | 12.39 |
| | จ. สุราษฎร์ธานี | ” | 10.53 | 11.35 | 15.38 | 12.71 | 11.45 |
| 5.2 ตลาด กทม. ขายส่ง | | | | | | | |
| | มะพร้าวผลใหญ่ปอกเปลือก | บาท/ผล | 12.28 | 8.43 | 12.18 | 11.14 | 11.60 |
| | เนื้อมะพร้าวขาว | บาท/กก | 18.96 | 11.80 | 19.77 | 14.61 | 16.20 |
| | เนื้อมะพร้าวแห้ง 90% | บาท/กก | 13.11 | 13.12 | 18.25 | 15.42 | 13.99 |
| | น้ำมันมะพร้าวดิบ | ” | 25.63 | 28.43 | 38.27 | 30.08 | 27.41 |
| | น้ำมันมะพร้าวบริสุทธิ์ (ปีบ) | ” | 31.13 | 35.24 | 46.40 | 32.72 | 36.03 |

6. สภาพปัญหา

6.1 ปัญหาภาพรวม

- 1) การผลิต ต้นทุนการผลิตสูงกว่าประเทศเพื่อนบ้าน เช่น เวียดนาม อินโดนีเซีย
- 2) การนำเข้า มีการนำเข้ามะพร้าวผล(นอกโควตา)จากกัมพูชาในช่วงปลายฤดู ส่งผลกระทบต่อเกษตรกรในแหล่งผลิต
- 3) การส่งออก ไทยขาดประสิทธิภาพในการแข่งขันการส่งออก ทำให้ไม่สามารถระบายผลผลิตส่วนเกิน ในช่วงฤดูกาลผลผลิตออกสู่ตลาดมากได้
- 4) การแปรรูป ตลาดกะทิสำเร็จรูป มีอัตราการเติบโตขึ้นมาก ตลาดน้ำมันมะพร้าวมีขนาดเล็กลง เพราะถูกทดแทนด้วยน้ำมันปาล์ม และมีน้ำมันมะพร้าวเพื่อสุขภาพ(บีบเย็น)เข้าสู่ตลาดมากขึ้น

6.2 ปัญหาด้านราคา

- 1) ปี 2543-44 เกิดปัญหาาราคาคต่ำ (มีการแทรกแซงตลาด)
- 2) ปี 2545-47 มะพร้าวผลมีราคาอยู่ในเกณฑ์สูงน่าพอใจ (ไม่มีการแทรกแซงตลาด)
- 3) ปี 2548 ม.ค.- เม.ย.48 มะพร้าวผลมีราคาสูงเกษตรกรได้รับความพอใจ
พ.ค. - มิ.ย. 48 ราคาต่ำลงตามฤดูกาล มีการตั้งกระทู้ถามสดในสภาผู้แทนราษฎร โดย
นายประมวลฯ ส.ส. จ.ประจวบฯ มีหนังสือขอให้ช่วยเหลือเกษตรกรโดยนายภิญญาฯ สว. จ. สุราษฎร์ธานี
- 4) ปี 2549 มะพร้าวผลมีราคาสูงมากในรอบ 5 ปี โดยเฉพาะในช่วงครึ่งปีแรก (ม.ค.-มิ.ย.49)
- 5) ปี 2550 ราคามะพร้าวผลต่ำลงมากในช่วง กค.-กย.50 (เกษตรกร จ.ประจวบร้องเรียนขอให้จังหวัดแก้ไข)
- 6) ปี 2551 ราคามะพร้าวผลต่ำกว่าช่วงเดียวกันของปีก่อน(เหลือผลละ 4.50 บาท) เกษตรกรร้องเรียน
โดยให้สมาชิกสภาผู้แทนราษฎร จ. ประจวบศิริฯ ตั้งกระทู้ถามการดูแลช่วยเหลือเกษตรกรชาวสวนมะพร้าว
เมื่อ 9 ก.พ. 51
- 7) ปี 2552 ต้นปีเป็นช่วงเกิดภาวะเศรษฐกิจโลกถดถอยที่มีผลต่อเนื่องมาจากปลายปี 2551 ส่งผลให้
การส่งออกกะทิ ช่วงต้นปี 52 ลดลง เนื่องจากประเทศผู้นำเข้าหันไปซื้อน้ำกะทิสำเร็จรูปจากตลาดล่างที่ราคาถูก
กว่า เช่น อินโดนีเซีย อีกทั้งภาวะราคาน้ำมันเชื้อเพลิงปิโตรเลียมไม่รุนแรงเหมือนปี 2551 ทำให้ความต้องการใช้น้ำมันจากพืชเพื่อมาผลิตพลังงานทดแทนอ่อนลง ราคาน้ำมันมะพร้าวในตลาดโลกอ่อนตัวลงจากปี 2551 ส่งผล
ให้ราคาความต้องการใช้มะพร้าวในประเทศอ่อนตัวลงตามภาวะตลาด ราคามะพร้าวภายในประเทศจึงอ่อนตัวลง
เช่นกันเป็นไปตามกลไกตลาดปกติ

7. มาตรการแก้ไขปัญหา

7.1 ปี 2543 (ปัญหาราคาต่ำ)

มติคณะกรรมกร คชก. เมื่อ 10 พ.ค.43, 15 มิ.ย.43, 5 ก.ย.43 และ 1 พ.ย.43 อนุมัติ

- ๑ เงินทุนหมุนเวียนปลอดดอกเบี้ย จำนวน 170 ล้านบาท ให้ อคส. แทรกแซงรับซื้อเนื้อมะพร้าวแห้ง 90% จากเกษตรกร สถาบันเกษตรกร เพื่อจำหน่ายต่อไป
 - ๑ กำหนดราคาเป้าหมายนำเนื้อมะพร้าวแห้ง 90% (ทับสะเก) กก.ละ 10.74 บาท ส่วนแหล่งผลิตอื่นให้กำหนดโดยเทียบเคียงจากฐานราคาเป้าหมายนำเนื้อมะพร้าวแห้ง 90% (ทับสะเก) ด้วยวิธีคำนวณราคาในแต่ละจังหวัดเพิ่ม-ลดได้ตามสัดส่วนราคาตลาดและคุณภาพสินค้า
 - ๑ ปรับลดราคาแทรกแซงรับซื้อเนื้อมะพร้าวแห้ง 90% (ทับสะเก) เหลือ กก.ละ 7.64 บาท สำหรับแหล่งผลิตอื่นให้ปรับเพิ่ม-ลดตามสัดส่วนราคาตลาดและคุณภาพสินค้า
 - ๑ ระยะเวลารับซื้อ มิ.ย.-พ.ย.43
 - ๑ ระยะเวลาโครงการ มิ.ย.43-ก.พ.44
- * ประกาศ อคส. เมื่อ 30 มิ.ย.43 (มติคชก. 15 มิ.ย.43) ** ประกาศอคส. เมื่อ 10 พ.ย.43 (มติคชก. 1 พ.ย.43)

ผลการดำเนินงาน

| การรับซื้อ-ขาย | ปริมาณ (ตัน) | ราคาซื้อ (บาท/กก.) | มูลค่า (ล้านบาท) |
|----------------|--------------|--------------------|------------------|
| จ.ประจวบฯ | 5,396 | 10.74* , 7.64** | 56.21 |
| จ.ชุมพร | 5,719 | 10.00 , 7.11 | 55.57 |
| จ.นครศรีฯ | 4,135 | 9.37 , 6.67 | 38.50 |
| จ.สุราษฎร์ธานี | 5,295 | 9.37 , 6.67 | 48.87 |
| รวม | 20,545 | 9.89 , 7.02 | 199.15 |

การจำหน่าย อคส. ประมูลจำหน่ายภายในประเทศทั้งหมด

| สรุปการซื้อขาย | ปริมาณ (ตัน) | ราคาเฉลี่ย(บาท/กก.) | มูลค่า (ล้านบาท) |
|------------------------------|--------------|---------------------|------------------|
| การรับซื้อ (มี.ย. – พ.ย.43) | 20,545 | 9.69 | 199.15 |
| การจำหน่าย (ก.ย.43 – ก.พ.44) | 20,545 | 4.37 | 89.76 |
| ขาดทุนราคา | - | 5.32 | 109.39 |
| ค่าใช้จ่ายทั้งสิ้น | - | 0.35 | 7.24 |
| ต้นทุนทั้งโครงการ | - | 5.67 | 116.63 |

7.2 ปี 2544 (ปัญหาราคาคตกต่ำ)

มติคณะกรรมการ คชก. เมื่อ 22 มี.ค.44 1) อนุมัติเงินทุนจำนวน 125 ล้านบาท ให้ อคส. ดำเนินการแทรกแซงตลาดรับซื้อเนื้อมะพร้าวแห้ง 90% จากเกษตรกรรายย่อยแล้วส่งออก หรือจำหน่ายให้กับผู้ซื้อเพื่อนำไปส่งออก หรือสกัดน้ำมันมะพร้าวแล้วส่งออกทันที ปริมาณแทรกแซง 20,000 ตัน 2) กำหนดราคาเป้าหมายนำเนื้อมะพร้าวแห้ง 90% (ทับสะเก)กก.ละ 8.00 บาท และราคารับซื้อเนื้อมะพร้าวแห้ง 90% (ทับสะเก)กก.ละ 6.00 บาท สำหรับแหล่งผลิตอื่นให้กำหนดโดยเทียบเคียงจากฐานราคาเป้าหมายนำเนื้อมะพร้าวแห้ง 90%(ทับสะเก) ด้วยวิธีคำนวณราคาในแต่ละจังหวัด เพิ่ม-ลด ได้ตามสัดส่วนราคาลาดและคุณภาพสินค้า 3) ระยะเวลารับซื้อ มี.ค.-ส.ค.44 4) ระยะเวลาโครงการ มี.ค.-ต.ค.44

ผลการดำเนินงาน เนื่องจากราคามะพร้าวแห้ง 90% มีแนวโน้มสูงขึ้นใกล้เคียงกับราคารับซื้อที่ คชก.กำหนด (กก.ละ 6.00 บาท) จึงได้ชะลอการรับซื้อไว้จนถึงสิ้นสุดระยะเวลาโครงการเดือน ต.ค.44 เนื่องจากราคาอยู่ในเกณฑ์ดี

7.3 ปี 2545-49 ไม่มีปัญหาราคา โดยวางระบบการนำเข้าอย่างรัดกุม ดังนี้

1) การเปิดตลาดภายใต้ WTO และ AFTA

| | AFTA | | WTO – ในโควตา | | | | WTO – นอกโควตา | | |
|------------------|-------------------------|---|---------------|-------|----------|----------|----------------|-------|----------|
| | ภาษี | | โควตา (ตัน) | | | ภาษี (%) | ภาษี (%) | | |
| | ตั้งแต่ปี 46-49 | ปี 50-52 | ปี 46 | ปี 47 | ปี 48-53 | | ปี 46 | ปี 47 | ปี 48-53 |
| มะพร้าวผล | ยกเว้นอากร | ยกเว้นอากร | 2,304.22 | 2,317 | 2,317 | 20 | 54.6 | 54 | 54 |
| มะพร้าวฝอย | ยกเว้นอากร | ยกเว้นอากร | 110 | 110 | 110 | 20 | 54.6 | 54 | 54 |
| น้ำมันมะพร้าว | 5% หรือ | 5% หรือ | 398.89 | 401 | 401 | 20 | 52.6 | 52 | 52 |
| 1513 | ลิตรละ 2.50บาท | ลิตรละ 2.50บาท | | | | | | | |
| เนื้อมะพร้าวแห้ง | 35% หรือ กก.ละ 3.00 บาท | ปี50-51 25% หรือ3.00บาท / กก.ปี52 15% หรือ.3.00บาท/ กก. | 1,105.56 | 1,157 | 1,157 | 20 | 36.4 | 36 | 36 |

๑ AFTA ปี 53 ยกเลิกโควตามะพร้าวและผลิตภัณฑ์ อัตรากาฬ 0% ยกเว้นเนื้อมะพร้าวแห้งอัตรากาฬ 5% -กำหนดมาตรการบริหารการนำเข้า

๑ WTOในโควตา - ขอนหนังสือรับรองการนำเข้าโดยผู้นำเข้าต้องเป็น 1) เป็นนิติบุคคลและ 2) เป็นโรงงานที่ใช้สินค้ามะพร้าว มะพร้าวฝอย เนื้อมะพร้าวแห้งและน้ำมันมะพร้าวเป็นวัตถุดิบในกิจการของตนเอง และ 3) เปิดดำเนินการในปัจจุบัน 4) กรณีมะพร้าวฝอยมีประวัตินำเข้า 3 ปี 5) กำหนดช่วงเวลานำเข้า

- มะพร้าวผล : ม.ค.-เม.ย. / พ.ค.-ก.ย./ต.ค.-ธ.ค. = ร้อยละ 60 / 15 / 25

- มะพร้าวฝอย : ม.ค. – ธ.ค.

- เนื้อมะพร้าวแห้ง , น้ำมันมะพร้าว : พ.ย. – ธ.ค.

๑ WTOนอกโควตา - ขอนั่งสิทธิ์รับรองการนำเข้านอกโควตาได้เป็นการทั่วไป

๑ ประเทศนอกWTO และนอก AFTA - ต้องขออนุญาตนำเข้าตามประกาศกระทรวงพาณิชย์

2) เพิ่มประสิทธิภาพการค้าในประเทศให้ผู้ซื้อปิดป้ายแสดงราคารับซื้อมะพร้าวผล เนื้อมะพร้าวแห้ง เพื่อให้เกิดความเป็นธรรมแก่เกษตรกร

8. สถานการณ์ปี 2553

8.1 โลก ปี 2553 ก.เกษตรสหรัฐฯ คาดว่าโลกมีผลผลิตเนื้อมะพร้าวแห้ง 5.88 ล้านตัน เท่ากับปี2552 คาดว่า จะมีผลผลิตน้ำมันมะพร้าว 3.67 ล้านตัน เพิ่มขึ้นจากปี2552 ร้อยละ 1.10

8.2 ไทย

๑ ปี2553 เบื้องต้นคาดว่าจะมีผลผลิตมะพร้าว 1.564 ล้านตัน เพิ่มขึ้นจากปี 2552 ร้อยละ 13.25 และปีนี้ไทยต้องเปิดตลาดมะพร้าว ฝอย เนื้อแห้ง และน้ำมันมะพร้าว ตามพันธกรณีที่ไทยต้องเปิดตลาดสินค้าเกษตรในเขตการค้าเสรีอาเซียน (AFTA)

๑ ความคืบหน้าการเปิดตลาดมะพร้าว ร่างประกาศกระทรวงพาณิชย์ เรื่อง การนำเมล็ดถั่วเหลือง มะพร้าว เนื้อมะพร้าวแห้ง และ น้ำมันมะพร้าว เข้ามาในราชอาณาจักรตามความตกลงเขตการค้าเสรีอาเซียน ยังอยู่ในขั้นตอน ให้สำนักงานเลขาธิการนายกรัฐมนตรี โดยคณะกรรมการตรวจร่างกฎหมายและร่างอนุบัญญัติที่เสนอคณะรัฐมนตรีคณะที่ 2 ได้ตรวจร่างประกาศดังกล่าวแล้วแต่ยังไม่เสร็จสิ้นสมบูรณ์ หากเสร็จสมบูรณ์แล้ว คณะกรรมการตรวจสอบร่างจะส่งให้กระทรวงพาณิชย์ประกาศใช้ต่อไป

๑ มาตรการรองรับการเปิดตลาดสินค้าเกี่ยวกับมะพร้าว

คณะกรรมการพืชน้ำมันและน้ำมันพืชได้วางมาตรการ การบริหารการนำเข้า ระบบการติดตามการนำเข้า อีกทั้งเห็นชอบให้แต่งตั้งอนุกรรมการกำกับ ดูแล มะพร้าวและผลิตภัณฑ์ ซึ่งขณะนี้อยู่ระหว่างยก ร่างคำสั่งโดยฝ่ายเลขานุการคณะกรรมการพืชน้ำมันและน้ำมันพืช เพื่อติดตามดูแลการนำเข้าจากการเปิดตลาดภายใต้กรอบการค้าเสรีอาเซียน

๑ ราคา มะพร้าวผลแห้งออกสู่ตลาดอย่างต่อเนื่องในปริมาณที่ลดลง ราคามะพร้าวเฉลี่ยทั้งประเทศสูงขึ้น ยกเว้นในแหล่งผลิตใหญ่ที่ราคาต่ำลง เนื่องจากภาคอุตสาหกรรมมีมะพร้าวผลนำเข้ามาทดแทนการใช้มะพร้าวในแหล่งผลิตใหญ่ ความต้องการซื้อมะพร้าวในแหล่งผลิตอ่อนตัวลง จึงมีผลกระทบต่อราคา

| | เม.ย.52 | มิ.ค.53 | เม.ย.53 | %Δ |
|--|---------|---------|--------------|-------|
| มะพร้าวผลใหญ่เกษตรกรขายได้ (บาท/ผล) | 6.54 | 5.76 | 5.88 | +2.08 |
| จ. ประจวบคีรีขันธ์ | 7.75 | 9.40 | 9.25 | -1.60 |
| จ. สุราษฎร์ธานี | 6.00 | 6.20 | 6.75 | +8.87 |
| เนื้อแห้ง 90% เกษตรกรขายได้ (บาท/กก.) | 15.73 | 12.49 | 12.54 | +0.40 |
| จ. ประจวบคีรีขันธ์ | 16.00 | 12.50 | 12.75 | +2.00 |
| จ. สุราษฎร์ธานี | 13.50 | 11.38 | 11.90 | +4.57 |
| มะพร้าวผลปอกเปลือก กทม. (บาท/ผล) | 12.75 | 12.64 | 13.13 | +3.88 |
| เนื้อมะพร้าวขาวโรงงานรับซื้อ (บาท/กก.) | 17.25 | 18.36 | 19.44 | +5.88 |
| น้ำมันมะพร้าวดิบ กทม. (บาท/กก.) | 32.50 | 27.70 | 28.25 | +1.99 |

๑ แนวโน้ม มะพร้าวผลแห้งออกสู่ตลาดอย่างต่อเนื่องในปริมาณที่ไม่มาก จะส่งผลให้ ราคามะพร้าวผลแห้งอยู่ในเกณฑ์ดี

ราคามะพร้าวผลและผลิตภัณฑ์ (ณ แหล่งผลิต และ กทม.)

AG07 : มะพร้าว 51 F : ราคา (ณ แหล่งผลิต กทม.)

| | ม.ค. | ก.พ. | มี.ค. | เม.ย. | พ.ค. | มิ.ย. | ก.ค. | ส.ค. | ก.ย. | ต.ค. | พ.ย. | ธ.ค. | เฉลี่ย | เฉลี่ย |
|---|-------|-------|-------|-------|-------|-------|-------|-------|-------|-------|-------|-------|--------|---------|
| 1. ราคามะพร้าวผลแก่ ผลใหญ่ทั้งเปลือก (ที่เกษตรกรขายได้ เฉลี่ยทั้งประเทศ) 1/ : บาท/ผล | | | | | | | | | | | | | | |
| ปี 2547 | 5.20 | 5.84 | 5.72 | 5.72 | 5.09 | 3.71 | 3.41 | 3.32 | 3.63 | 3.62 | 3.92 | 3.90 | 4.42 | 3.80 |
| ปี 2548 | 4.35 | 4.57 | 4.61 | 4.44 | 4.30 | 4.05 | 3.90 | 3.92 | 3.83 | 4.30 | 4.92 | 6.15 | 4.45 | 4.05 |
| ปี 2549 | 6.96 | 7.01 | 7.29 | 7.09 | 6.26 | 5.73 | 5.16 | 4.38 | 4.32 | 4.76 | 5.86 | 5.57 | 5.87 | 5.10 |
| ปี 2550 | 5.50 | 5.42 | 4.78 | 4.53 | 4.24 | 3.86 | 3.55 | 3.25 | 3.32 | 3.61 | 4.07 | 4.50 | 4.22 | 3.64 |
| ปี 2551 | 4.45 | 4.47 | 5.51 | 6.08 | 6.28 | 6.11 | 5.92 | 6.13 | 6.18 | 6.47 | 6.94 | 6.99 | 5.96 | 6.18 |
| ปี 2552 | 6.73 | 6.36 | 6.35 | 6.54 | 6.41 | 5.62 | 5.47 | 5.32 | 5.07 | 5.29 | 5.28 | 5.27 | 5.81 | 5.53 |
| ปี 2553 | 5.22 | 5.31 | 5.76 | 5.88 | | | | | | | | | 5.54 | #DIV/0! |
| 2. ราคามะพร้าวแห้ง 90% (ที่เกษตรกรขายได้ เฉลี่ยทั้งประเทศ) 1/ : บาท/กก. | | | | | | | | | | | | | | |
| ปี 2547 | 9.08 | 9.69 | 9.26 | 8.91 | 8.72 | 7.87 | 7.39 | 7.32 | 9.26 | 9.21 | 10.81 | 10.68 | 9.02 | 8.30 |
| ปี 2548 | 10.23 | 9.79 | 9.07 | 9.64 | 9.62 | 9.24 | 9.17 | 9.34 | 8.56 | 8.52 | 8.47 | 9.90 | 9.30 | 9.08 |
| ปี 2549 | 9.64 | 11.03 | 11.09 | 11.03 | 11.23 | 11.18 | 10.62 | 10.64 | 10.43 | 10.46 | 10.47 | 10.51 | 10.69 | 10.76 |
| ปี 2550 | 10.70 | 10.82 | 10.63 | 10.58 | 10.33 | 10.67 | 11.53 | 11.97 | 11.68 | 11.05 | 10.91 | 12.45 | 11.11 | 11.21 |
| ปี 2551 | 13.29 | 13.98 | 15.27 | 15.31 | 15.35 | 15.75 | 16.94 | 17.44 | 17.18 | 16.70 | 17.00 | 17.93 | 16.01 | 16.56 |
| ปี 2552 | 17.74 | 15.18 | 15.45 | 15.73 | 16.02 | 15.90 | 15.75 | 14.99 | 14.10 | 13.00 | 12.24 | 12.54 | 14.89 | 14.96 |
| ปี 2553 | 12.71 | 12.34 | 12.49 | 12.54 | | | | | | | | | 12.52 | #DIV/0! |
| 3. ราคามะพร้าวผลใหญ่ ปอกเปลือก (ขายส่ง ณ ตลาด กทม.) 2/ : บาท/ผล | | | | | | | | | | | | | | |
| ปี 2547 | 9.75 | 11.13 | 10.45 | 10.17 | 8.86 | 6.58 | 6.25 | 6.35 | 6.95 | 7.94 | 8.18 | 7.25 | 8.32 | 7.16 |
| ปี 2548 | 8.03 | 8.75 | 8.64 | 7.72 | 7.07 | 6.35 | 6.83 | 7.64 | 8.02 | 10.75 | 14.57 | 14.73 | 9.09 | 7.78 |
| ปี 2549 | 15.99 | 16.25 | 15.33 | 13.13 | 12.28 | 10.93 | 9.30 | 9.25 | 9.33 | 10.89 | 12.66 | 12.04 | 12.28 | 10.33 |
| ปี 2550 | 11.75 | 11.45 | 10.01 | 8.76 | 8.03 | 7.27 | 6.75 | 6.75 | 6.75 | 7.09 | 8.25 | 8.25 | 8.43 | 7.11 |
| ปี 2551 | 8.25 | 9.08 | 10.70 | 11.47 | 11.83 | 10.39 | 10.73 | 11.55 | 14.00 | 15.95 | 16.15 | 16.05 | 12.18 | 12.41 |
| ปี 2552 | 14.10 | 13.36 | 13.05 | 12.75 | 11.92 | 10.34 | 10.05 | 9.75 | 9.48 | 9.39 | 9.75 | 9.75 | 11.14 | 10.16 |
| ปี 2553 | 10.10 | 10.53 | 12.64 | 13.13 | | | | | | | | | 11.60 | #DIV/0! |
| 4. ราคามะพร้าวขาว (ณ โรงงานกะทิสด กทม.) 2/ : บาท/กก. | | | | | | | | | | | | | | |
| ปี 2547 | 16.20 | 17.24 | 16.16 | 16.03 | 12.36 | 8.39 | 8.25 | 8.35 | 9.16 | 10.44 | 10.68 | 10.25 | 11.96 | 9.49 |
| ปี 2548 | 10.83 | 12.4 | 12.90 | 12.99 | 11.43 | 10.25 | 10.25 | 10.64 | 10.89 | 13.85 | 21.24 | 22.61 | 13.36 | 11.22 |
| ปี 2549 | 23.25 | 23.49 | 24.08 | 21.69 | 20.50 | 19.55 | 14.13 | 13.50 | 13.50 | 15.26 | 19.36 | 19.17 | 18.96 | 16.07 |
| ปี 2550 | 18.08 | 16.98 | 14.03 | 12.50 | 11.70 | 10.05 | 9.28 | 9.25 | 8.78 | 9.16 | 10.75 | 11.08 | 11.80 | 9.70 |
| ปี 2551 | 12.49 | 15.10 | 17.23 | 17.86 | 18.78 | 18.77 | 18.75 | 19.16 | 23.00 | 25.91 | 25.50 | 24.70 | 19.77 | 20.73 |
| ปี 2552 | 18.70 | 16.91 | 17.31 | 17.25 | 15.31 | 14.07 | 13.85 | 13.01 | 12.48 | 11.92 | 12.25 | 12.25 | 14.61 | 13.44 |
| ปี 2553 | 12.95 | 14.03 | 18.36 | 19.44 | | | | | | | | | 16.20 | #DIV/0! |
| 5. ราคามะพร้าวแห้ง 90% (โรงงานที่นับน้ำหนักมะพร้าวปริมาตร) 2/ : บาท/กก. | | | | | | | | | | | | | | |
| ปี 2547 | 10.29 | 11.06 | 11.87 | 12.57 | 12.83 | 10.97 | 11.24 | 11.40 | 12.14 | 12.45 | 12.27 | 11.88 | 11.75 | 11.84 |
| ปี 2548 | 11.29 | 11.06 | 11.97 | 12.17 | 12.15 | 12.15 | 12.31 | 11.82 | 11.26 | 12.20 | 12.40 | 12.56 | 11.95 | 11.98 |
| ปี 2549 | 12.94 | 13.11 | 13.15 | 13.15 | 13.15 | 13.15 | 13.15 | 13.15 | 13.09 | 13.05 | 13.11 | 13.15 | 13.11 | 13.12 |
| ปี 2550 | 13.25 | 13.41 | 13.10 | 13.07 | 13.20 | 13.02 | 12.70 | 12.65 | 12.57 | 13.01 | 13.60 | 13.90 | 13.12 | 12.86 |
| ปี 2551 | 15.26 | 15.62 | 17.23 | 17.44 | 18.22 | 19.79 | 21.39 | 19.43 | 19.07 | 19.20 | 18.55 | 17.75 | 18.25 | 19.52 |
| ปี 2552 | 16.04 | 15.18 | 16.19 | 16.25 | 16.95 | 16.85 | 16.18 | 15.59 | 14.77 | 13.75 | 13.60 | 13.63 | 15.42 | 15.68 |
| ปี 2553 | 13.85 | 13.95 | 14.07 | 14.10 | | | | | | | | | 13.99 | #DIV/0! |
| 6. ราคาน้ำมันมะพร้าวดิบ (ขายส่งตลาด กทม.) 2/ : บาท/กก. | | | | | | | | | | | | | | |
| ปี 2547 | 19.73 | 21.00 | 22.92 | 24.54 | 25.18 | 22.40 | 22.57 | 22.87 | 24.45 | 25.15 | 24.65 | 23.17 | 23.22 | 23.77 |
| ปี 2548 | 21.33 | 20.49 | 23.14 | 23.63 | 23.48 | 23.59 | 23.79 | 22.70 | 21.33 | 23.16 | 23.45 | 23.88 | 22.83 | 23.01 |
| ปี 2549 | 25.21 | 27.17 | 27.59 | 27.59 | 27.36 | 26.92 | 25.46 | 24.25 | 24.05 | 23.60 | 23.83 | 24.55 | 25.63 | 25.27 |
| ปี 2550 | 25.75 | 27.76 | 27.09 | 27.30 | 28.04 | 28.92 | 27.09 | 27.09 | 27.15 | 29.25 | 32.57 | 33.18 | 28.43 | 27.92 |
| ปี 2551 | 36.33 | 36.88 | 38.12 | 38.40 | 39.34 | 41.07 | 44.68 | 40.02 | 37.24 | 36.51 | 35.72 | 34.92 | 38.27 | 39.81 |
| ปี 2552 | 33.18 | 31.47 | 31.92 | 32.50 | 33.53 | 32.92 | 31.02 | 29.68 | 28.57 | 25.70 | 25.09 | 25.36 | 30.08 | 30.24 |
| ปี 2553 | 26.58 | 27.09 | 27.70 | 28.25 | | | | | | | | | 27.41 | #DIV/0! |
| 7. ราคาน้ำมันมะพร้าวดิบ ตลาดต่างประเทศ (รอยเตอร์ดัม) 3/ : บาท/กก. | | | | | | | | | | | | | | |
| ปี 2547 | 22.66 | 25.21 | 27.29 | 29.49 | 29.47 | 26.70 | 27.77 | 26.69 | 27.36 | 26.85 | 26.56 | 25.66 | 26.81 | 27.47 |
| ปี 2548 | 24.98 | 25.03 | 27.36 | 26.73 | 25.99 | 26.21 | 25.21 | 22.49 | 23.02 | 23.81 | 23.75 | 22.28 | 24.74 | 24.46 |
| ปี 2549 | 22.11 | 23.22 | 22.22 | 21.76 | 21.83 | 21.91 | 22.11 | 22.74 | 22.72 | 23.29 | 22.96 | 26.19 | 22.76 | 22.43 |
| ปี 2550 | 26.37 | 27.36 | 27.00 | 28.64 | 30.90 | 33.74 | 31.16 | 30.91 | 31.66 | 34.46 | 38.22 | 38.83 | 31.60 | 32.14 |
| ปี 2551 | 42.53 | 45.22 | 46.23 | 45.80 | 48.20 | 52.53 | 47.99 | 40.13 | 38.13 | 30.57 | 24.83 | 25.64 | 40.65 | 42.93 |
| ปี 2552 | 23.99 | 23.47 | 22.29 | 26.08 | 29.40 | 25.36 | 23.46 | 25.25 | 23.46 | 23.47 | 23.85 | 25.41 | 24.62 | 25.07 |
| ปี 2553 | 26.58 | 26.47 | | | | | | | | | | | 26.53 | #DIV/0! |

ที่มา: 1/ สำนักงานเศรษฐกิจการเกษตร

2/ กรมการค้าภายใน

3/ รอยเตอร์

สำนักส่งเสริมการค้าสินค้าเกษตร กรมการค้าภายใน

เงา

1. ผลผลิตและความต้องการใช้ (ตัน)

| | ปี 2550 | ปี 2551 | ปี 2552 | ปี 2553 |
|---------------------------|---------|---------|---------|---------|
| 1.1 ผลผลิต (ตัน) | 489,300 | 404,100 | 370,600 | 373,960 |
| - ภาคตะวันออก | 291,600 | 280,700 | 224,400 | 230,850 |
| - ภาคใต้ | 190,900 | 116,800 | 141,200 | 138,310 |
| 1.2 ความต้องการใช้ | | | | |
| - บริโภคภายในประเทศ (ตัน) | 470,060 | 382,880 | 348,250 | 351,460 |
| - แปรรูป | 17,000 | 15,700 | 17,000 | 17,000 |
| 1.3 ส่งออก(กระป๋อง) | | | | |
| - ปริมาณ (ตัน) | 5,500 | 5,500 | 5,500 | 5,500 |
| - มูลค่า (ล้านบาท) | 180 | 180 | 180 | - |
| 1.4 ส่งออก(สด) | | | | |
| - ปริมาณ (ตัน) | 2,240 | 5,520 | 5,350 | 5,500 |
| - มูลค่า (ล้านบาท) | 42 | 67 | 70 | - |

2. ผลผลิตออกสู่ตลาดมาก

- ภาคตะวันออก เดือนพฤษภาคม – มิถุนายน จังหวัดบุรีรัมย์ ราชบุรี ระยอง
- ภาคใต้ เดือน กรกฎาคม – กันยายน สุราษฎร์ธานี นครศรีธรรมราช ชุมพร

3. ราคา (บาท/กก.)

| | | | | |
|-----------------------------------|------|------|-------|-------------|
| เกษตรกรขายได้ | 9.25 | 13.8 | 13.15 | 18.81(เมษ.) |
| (ที่มา: สำนักงานเศรษฐกิจการเกษตร) | | | | |

4. ต้นทุนการผลิต (บาท/กก.)

| | | | | |
|--|------|------|------|------|
| | 8.58 | 9.76 | 6.82 | 6.82 |
|--|------|------|------|------|

5. สถานการณ์และมาตรการแก้ไขปัญหา

5.1 สถานการณ์ปี 2553

1) สำนักงานเศรษฐกิจการเกษตร ได้คาดการณ์ผลผลิตเงาะปี 2553 มีประมาณ 373,960 ตัน เพิ่มขึ้นจากปีที่ผ่านมาร้อยละ 0.91 โดยแยกเป็นผลผลิตเงาะภาคตะวันออกร้อยละ 60 หรือ 230,850 ตัน เพิ่มขึ้นจากปีก่อนร้อยละ 2.87 และภาคใต้ ร้อยละ 35 หรือ 138,310 ตัน ลดลงจากปีก่อนร้อยละ 2

2) ขณะนี้ผลผลิตเงาะภาคตะวันออก เริ่มออกสู่ตลาดเล็กน้อยในช่วงกลางเดือนเมษายน 2553 ราคาเกษตรกรขายได้ ณ จังหวัดจันทบุรี เงาะคลองก.ละ 16 – 17 บาท ต่ำกว่าช่วงเดียวกันของปีที่ผ่านมา ซึ่งมีราคา กก.ละ 35 - 40 บาท เนื่องจากผลผลิตเงาะในปีนี้มีปริมาณเพิ่มขึ้นและออกสู่ตลาดเร็ว

5.2 มาตรการแก้ไขปัญหา

1) การกระจายผลผลิตในประเทศ โดยดำเนินการ (1) เชื่อมโยงกระจายผ่านผู้ประกอบการในจังหวัดปลายทาง (2) ใช้กลไกของ Modern Trade รับซื้อผลผลิตเงาะจากเกษตรกรโดยตรงแล้วกระจายสู่สาขาห้าง

2) เชื่อมโยงโรงงานแปรรูปผลไม้กระป๋อง เพื่อขอให้รับซื้อผลผลิตจากเกษตรกรโดยตรง

3) ผลักดันการส่งออก กรมส่งเสริมการค้าระหว่างประเทศ จัดงานเจรจาซื้อขายผลไม้ภาคตะวันออกระหว่างกลุ่มเกษตรกรกับผู้ซื้อ ณ จันทบุรี วันที่ 3 มีนาคม 2552

4) จัดสถานที่จำหน่าย โดยประสานกลุ่มเกษตรกรนำผลไม้มาจำหน่ายให้ผู้บริโภคโดยตรง ณ สถานที่ต่างๆ อาทิ การจัดงานมหกรรมธงฟ้ามหาชน กระทรวงพาณิชย์

5) ณรงค์การบริโภค โดยเผยแพร่หนังสือผลไม้ในเมนูอาหาร ใช้ประกอบอาหารคาว และอาหารหวาน รวมทั้งการใช้ในการประชุมสัมมนาและเน้นอาหารเสริมในเมนูหลักทุกมื้อ

6. มติ คชก.

คชก. มีมติ (26 มี.ค.53) อนุมัติเงิน 116.724 ลบ. ให้ กษ. เพื่อบริหารจัดการผลไม้ภาคตะวันออก ด้วยการกระจายผลผลิตออกนอกแหล่งผลิต (ค่าการตลาด 1 บ./กก.ค่าขนส่ง 1 บ./กก.) ป้อนกันทุเรียนอ่อน สนับสนุนบรรจุกัมภ์ และชดเชยดอกเบี้ย

.....

สำนักส่งเสริมการค้าสินค้าเกษตร
กรมการค้าภายใน
พฤษภาคม 2553

ราคาเกษตรกรขายได้เงาะโรงเรียนคณะ

หน่วย : บาท/กก

| ปี | เมษ. | พค. | มิย. | กค. | สค. | กย. | เฉลี่ย |
|------|-------|-------|-------|-------|-------|-------|--------|
| 2539 | 18.34 | 9.78 | 8.23 | 11.93 | 13.37 | 7.64 | 10.57 |
| 2540 | 50.00 | 18.90 | 14.43 | 6.31 | 10.37 | 11.74 | 14.90 |
| 2541 | 23.82 | 21.16 | 21.85 | 16.91 | 17.03 | 10.52 | 19.70 |
| 2542 | 29.04 | 15.36 | 8.53 | 13.30 | 15.16 | 18.17 | 13.25 |
| 2543 | | 16.35 | 7.50 | 7.27 | 7.81 | 19.86 | 9.81 |
| 2544 | 19.04 | 8.70 | 12.75 | 13.44 | 7.21 | 8.00 | 11.04 |
| 2545 | 14.12 | 6.84 | 5.58 | 7.12 | 3.68 | 5.99 | 5.96 |
| 2546 | 25.00 | 27.57 | 9.82 | 5.65 | 5.76 | 6.18 | 10.17 |
| 2547 | 17.89 | 6.29 | 6.56 | 10.61 | 6.53 | 6.05 | 7.46 |
| 2548 | 13.10 | 7.49 | 8.09 | 9.49 | 5.95 | 7.66 | 7.97 |
| 2549 | 25.50 | 19.27 | 9.58 | 9.98 | 12.08 | 17.74 | 15.77 |
| 2550 | 12.01 | 11.22 | 8.00 | 8.77 | 4.13 | 6.48 | 8.84 |
| 2551 | 15.50 | 8.38 | 8.41 | 10.99 | 9.83 | 11.67 | 10.63 |
| 2552 | 38.17 | 15.97 | 7.97 | 7.27 | 5.68 | 6.66 | 13.62 |
| 2553 | 18.81 | | | | | | |

ที่มา : สำนักงานเศรษฐกิจการเกษตร

agrihp_01/D/ติม/รายเดือน/ ราคาเงาะรายเดือน

1. ผลผลิตและความต้องการใช้ (ตัน)

| | ปี 2550 | ปี 2551 | ปี 2552 | ปี 2553 |
|--------------------------|---------|---------|---------|---------|
| 1.1 ผลผลิตไทย | 348,200 | 175,300 | 270,560 | 279,360 |
| - ภาคตะวันออก | 111,600 | 110,600 | 110,500 | 125,650 |
| - ภาคใต้ | 235,000 | 62,900 | 158,400 | 151,860 |
| 1.2 การใช้ภายในประเทศ | | | | |
| - บริโภคสด | 301,000 | 131,030 | 152,560 | 159,360 |
| 1.3 ส่งออก(สดและแช่แข็ง) | | | | |
| - ปริมาณ (ตัน) | 47,200 | 44,270 | 118,000 | 120,000 |
| - มูลค่า (ล้านบาท) | 755 | 750 | 1,900 | |

2. ช่วงออกสู่ตลาดมาก/แหล่งผลิตสำคัญ

- ภาคตะวันออก เดือน พ.ค. – มิ.ย. จันทบุรี ระยอง และตราด
- ภาคใต้ เดือน ก.ค. – กันยายน ชุมพร นครศรีธรรมราช และสุราษฎร์ธานี

3. ราคา (บาท/กก.)

| | | | | |
|---|------|-------|-------|-------------|
| ราคาเกษตรกรขายได้
(ที่มา : สำนักงานเศรษฐกิจการเกษตร) | 9.84 | 19.52 | 15.69 | 37.51(เมย.) |
|---|------|-------|-------|-------------|

4. ต้นทุนการผลิต (บาท/กก.)

| | | | |
|-------|------|------|------|
| 14.36 | 9.41 | 9.83 | 9.83 |
|-------|------|------|------|

5. สถานการณ์และมาตรการแก้ไขปัญหา

5.1 สถานการณ์ปี 2553

1) สำนักงานเศรษฐกิจการเกษตร ได้คาดการณ์ผลผลิตม้งคุดปี 2553 มีประมาณ 279,360 ตัน เพิ่มขึ้นจากปีที่ผ่านมาร้อยละ 3.25 โดยแยกเป็นผลผลิตม้งคุดภาคตะวันออกร้อยละ 45 หรือ 125,650 ตัน เพิ่มขึ้นจากปีก่อนร้อยละ 13.71 และภาคใต้ ร้อยละ 55 หรือ 151,860 ตัน ลดลงจากปีก่อนร้อยละ 4.13

2) ขณะนี้ (6 พค. 53)ผลผลิตม้งคุดภาคตะวันออก เริ่มออกสู่ตลาดช่วงกลางเดือนเมษายน 2553 ราคาเกษตรกรขายได้ ณ จังหวัดจันทบุรี ม้งคุดละกก.ละ 20 – 25 บาท ม้งคุดคัด กก.ละ 30 – 35 บาท ต่ำกว่าช่วงเดียวกันของปีที่ผ่านมา ซึ่งมีราคา กก.ละ 50 - 55 บาท เนื่องจากผลผลิตในปีนี้มีปริมาณเพิ่มขึ้นและออกสู่ตลาดเร็ว

5.2 มาตรการแก้ไขปัญหา

- 1) การกระจายผลผลิตในประเทศ โดยดำเนินการ (1) เชื่อมโยงกระจายผ่านผู้ประกอบการในจังหวัดปลายทาง (2) ใช้กลไกของ Modern Trade รับซื้อผลผลิตจากเกษตรกรโดยตรงแล้วกระจายสู่สาขาห้าง
- 2) ผลักดันการส่งออก กรมส่งเสริมการส่งออก จัดงานเจรจาซื้อขายผลไม้ภาคตะวันออกระหว่างกลุ่มเกษตรกรกับผู้ซื้อ ณ จันทบุรี วันที่ 3 มีนาคม 2552
- 3) จัดสถานที่จำหน่าย โดยประสานกลุ่มเกษตรกรนำผลไม้มาจำหน่ายให้ผู้บริโภคโดยตรง ณ สถานที่ต่างๆ อาทิ การจัดงานมหกรรมธงฟ้ามหาชน กระทรวงพาณิชย์
- 4) รณรงค์การบริโภค โดยเผยแพร่หนังสือผลไม้ในเมนูอาหาร ใช้ประกอบอาหารคาว และอาหารหวาน รวมทั้งการใช้ในการประชุมสัมมนาและเน้นอาหารเสริมในเมนูหลักทุกมื้อ

6. มติ คชก.

คชก. มีมติ (26 มี.ค.53) อนุมัติเงิน 116.724 ลบ. ให้ กษ. เพื่อบริหารจัดการผลไม้ภาคตะวันออก ด้วยการกระจายผลผลิตออกนอกแหล่งผลิต (ค่าการตลาด 1 บ./กก. ค่าขนส่ง 1 บ./กก.) ป้องกันทุเรียนอ่อน สนับสนุนบรรจุภัณฑ์ และชดเชยดอกเบี้ย

.....

สำนักส่งเสริมการค้าสินค้าเกษตร
กรมการค้าภายใน
พฤษภาคม 2553

ราคาเกษตรกรขายได้มั่งคุด

หน่วย : บาท/กก

| ปี | เมย. | พค. | มิย. | กค. | สค. | กย. | เฉลี่ย |
|------|-------|-------|-------|-------|-------|-------|--------|
| 2539 | | 24.69 | 18.21 | 21.35 | 19 | - | 24.76 |
| 2540 | | 36.12 | 12.6 | 12.09 | - | - | 20.15 |
| 2541 | | 31.75 | 26.49 | 26.34 | 20.04 | 20.3 | 26.98 |
| 2542 | | 30.99 | 14.17 | 17.39 | 12.80 | 13 | 19.79 |
| 2543 | | 25.7 | 15.38 | 12.86 | 13.30 | - | 21.02 |
| 2544 | | 15.93 | 19.73 | 14.61 | 11.18 | 15.06 | 16.14 |
| 2545 | | 9.90 | 11.82 | 8.99 | 6.86 | 11.50 | 9.64 |
| 2546 | | 33.00 | 16.30 | 10.66 | 13.86 | 15.22 | 18.53 |
| 2547 | | 11.77 | 17.22 | 15.68 | 10.05 | 11.77 | 14.47 |
| 2548 | | 13.50 | 12.22 | 9.62 | 7.47 | 10.50 | 15.00 |
| 2549 | | 25.57 | 14.63 | 11.11 | 17.50 | - | 17.20 |
| 2550 | | 14.80 | 10.13 | 9.06 | 4.96 | 8.03 | 9.40 |
| 2551 | | 11.59 | 9.16 | 18.00 | 17.50 | - | 14.06 |
| 2552 | | 15.36 | 7.98 | 6.95 | 4.89 | 6.17 | 8.27 |
| 2553 | 37.51 | | | | | | |

ที่มา : สำนักงานเศรษฐกิจการเกษตร

ทุเรียน

1. ผลผลิตและการใช้ (ตัน)

| | ปี 2549 | ปี 2550 | ปี 2551 | ปี 2552 | ปี 2553 |
|-----------------------------------|------------------------|---------|---------|---------|---------|
| 1.1 ผลผลิตไทย | 622,900 | 750,700 | 637,800 | 661,670 | 659,080 |
| - ภาคตะวันออก | 375,900 | 381,700 | 375,400 | 343,500 | 332,160 |
| - ภาคใต้ | 222,900 | 346,700 | 241,100 | 299,200 | 306,480 |
| 1.2 การใช้ภายในประเทศ | | | | | |
| - บริโภคสด | 406,700 | 505,200 | 354,600 | 352,700 | 346,130 |
| - แปรรูป | 31,100 | 37,500 | 31,900 | 33,100 | 32,950 |
| 1.3 ส่งออก (สดและแช่แข็ง) | | | | | |
| - ปริมาณ (ตัน) | 153,900 | 170,500 | 219,400 | 275,900 | 280,000 |
| - มูลค่า (ล้านบาท) | 3,200 | 3,000 | 3,500 | | |
| 2. ต้นทุนการผลิต (บาท/กก.) | 14.30 | 11.62 | 15.88 | 14.72 | 14.61 |
| 3. ช่วงผลผลิตออกสู่ตลาด | | | | | |
| - ภาคตะวันออก | เดือนเมษายน - มิถุนายน | | | | |
| - ภาคใต้ | เดือนกรกฎาคม - กันยายน | | | | |
| 4. ราคาที่เกษตรกรขายได้ (บาท/กก.) | | | | | (มย.53) |
| - พันธุ์ชะนี | 7.01 | 11.91 | 11.46 | 12.20 | 18.00 |
| - พันธุ์หมอนทอง | 15.98 | 19.00 | 15.83 | 20.44 | 23.27 |

5. สถานการณ์ ปี 2552

5.1 สำนักงานเศรษฐกิจการเกษตร คาดการณ์ผลผลิตทุเรียนปี 2553 มีประมาณ 659,080 ตัน เพิ่มขึ้นจากปีที่ผ่านมาเล็กน้อย โดยผลผลิตทุเรียนภาคตะวันออก(ร้อยละ 50) ลดลงจากปีก่อนร้อยละ 3.30 ภาคใต้ (ร้อยละ 45) เพิ่มขึ้นจากปีที่ผ่านมาร้อยละ 2.43 โดยผลผลิตภาคตะวันออกออกสู่ตลาดมากในช่วงเดือน เม.ย.-พ.ค. ส่วนภาคใต้ผลผลิตออกมากช่วงเดือน ก.ค.-ก.ย.

5.2 ขณะนี้ (6 พ.ค.53) ราคาเกษตรกรขายได้ทุเรียนพันธุ์หอมทอง กก.ละ 20-25 บาท พันธุ์ชะนี กก.ละ 9-11 บาท สูงกว่าช่วงเดียวกันของปีที่ผ่านมา เนื่องจากผลผลิตในปีนี้มีปริมาณลดลง ในขณะที่ความต้องการภายในประเทศ และส่งออกยังมีอยู่ เนื่องจากเป็นที่นิยมบริโภค

6. มาตรการแก้ไขปัญหาปี 2552

6.1 กระจายผลผลิตภายในประเทศ (1) เชื่อมโยงกระจายผ่านผู้ประกอบการในจังหวัดปลายทาง (2) ใช้กลไกของ Modern Trade รับซื้อผลผลิตทุเรียนจากเกษตรกรโดยตรงแล้วกระจายสู่สาขาห้าง

6.2 ผลักดันการส่งออก สอ.จัดงานเจรจาซื้อขายผลไม้เพื่อให้มีการเจรจาซื้อขายผลไม้ ระหว่างกลุ่มเกษตรกรกับผู้ซื้อ ณ จังหวัดจันทบุรี เมื่อ 3 มีนาคม 2553

6.3 จัดสถานที่จำหน่าย โดยประสานกลุ่มเกษตรกรนำผลไม้มาจำหน่ายให้ผู้บริโภคโดยตรง ณ สถานที่ต่างๆ อาทิ การจัดงานมหกรรมธงฟ้ามหาชนและกระทรวงพาณิชย์

6.4 รณรงค์การบริโภค โดยเผยแพร่หนังสือผลไม้ในเมนูอาหารใช้ประกอบอาหารคาวและอาหารหวาน รวมทั้งการใช้ในห้องประชุมสัมมนาและเน้นเป็นอาหารเสริม

7. มติ คชก.

คชก. ได้มีมติ (26 มี.ค.53) อนุมัติเงิน 116.724 ล้านบาท ให้กระทรวงเกษตรและสหกรณ์เพื่อบริหารจัดการผลไม้ภาคตะวันออก ด้วยการกระจายผลผลิตออกนอกแหล่งผลิต (ค่าการตลาด 1 บ./กก.ค่าขนส่ง 1 บ./กก.) ป้องกันทุเรียนอ่อน สนับสนุนบรรจุภัณฑ์และชดเชยดอกเบี้ย

สำนักส่งเสริมการค้าสินค้าเกษตร
กรมการค้าภายใน
พฤษภาคม 2553

ราคาที่เกษตรกรขายได้ทุเรียน

พันธุ์ชะนี

หน่วย : บาท/กก.

| ปี | เม.ย. | พ.ค. | มิ.ย. | ก.ค. | ส.ค. | ก.ย. | เฉลี่ย |
|------|-------|-------|-------|-------|-------|-------|--------|
| 2540 | 17.00 | 13.58 | 5.83 | 8.42 | 14.05 | 15.00 | 13.88 |
| 2541 | 14.38 | 14.01 | 16.65 | 18.64 | 12.83 | 9.00 | 15.71 |
| 2542 | 15.68 | 7.78 | 5.93 | 8.10 | 10.97 | 13.50 | 10.33 |
| 2543 | | 9.33 | 5.97 | 8.50 | 8.38 | | 8.05 |
| 2544 | 10.31 | 5.12 | 13.97 | 13.46 | 4.50 | 8.33 | 9.28 |
| 2545 | 20.19 | 4.29 | 6.70 | 7.37 | 5.00 | | 8.71 |
| 2546 | 11.75 | 21.60 | 9.66 | 6.31 | 5.58 | | 10.98 |
| 2547 | 8.06 | 4.90 | 7.23 | 8.12 | 6.80 | 6.04 | 6.86 |
| 2548 | 7.82 | 7.50 | 8.42 | 7.31 | 4.00 | | 7.01 |
| 2549 | 22.77 | 10.40 | 7.75 | 6.72 | | | 11.91 |
| 2550 | 9.09 | 12.24 | 12.49 | 12.00 | | | 11.46 |
| 2551 | 12.19 | 7.21 | 11.67 | 15.87 | 14.07 | | 12.20 |
| 2552 | 25.31 | 12.00 | 10.04 | 9.10 | | | 14.11 |
| 2553 | 18.00 | | | | | | 18.00 |

พันธุ์หมอนทอง

หน่วย : บาท/กก.

| ปี | เม.ย. | พ.ค. | มิ.ย. | ก.ค. | ส.ค. | ก.ย. | เฉลี่ย |
|------|-------|-------|-------|-------|-------|-------|--------|
| 2540 | 35.00 | 24.44 | 12.88 | 18.20 | 21.16 | 30.60 | 23.71 |
| 2541 | 27.24 | 26.54 | 31.25 | 35.33 | 23.68 | 23.04 | 27.85 |
| 2542 | 25.56 | 13.18 | 13.77 | 16.92 | 20.88 | 19.41 | 18.29 |
| 2543 | | 20.47 | 12.26 | 16.40 | 15.79 | 20.08 | 17.00 |
| 2544 | 27.46 | 11.00 | 20.70 | 26.93 | 10.41 | 13.33 | 18.31 |
| 2545 | 34.50 | 11.52 | 14.78 | 15.19 | 11.35 | 16.96 | 17.38 |
| 2546 | 20.84 | 32.16 | 22.86 | 12.34 | 12.97 | 13.19 | 19.06 |
| 2547 | 24.74 | 10.30 | 17.04 | 15.83 | 14.68 | 10.29 | 15.48 |
| 2548 | 13.67 | 16.46 | 16.77 | 17.22 | 10.89 | 20.86 | 15.98 |
| 2549 | 33.03 | 18.72 | 16.29 | 13.74 | 13.04 | 19.18 | 19.00 |
| 2550 | 18.51 | 19.15 | 17.28 | 14.42 | 9.46 | 16.17 | 15.83 |
| 2551 | 21.85 | 16.32 | 19.95 | 19.73 | | | 19.46 |
| 2552 | 38.01 | 20.89 | 18.09 | 18.57 | | | 23.89 |
| 2553 | 23.27 | | | | | | 23.27 |

1. ผลผลิตและความต้องการใช้ (ตัน)

| | ปี 2550 | ปี 2551 | ปี 2552 | ปี 2553 |
|-----------------------|---------|---------|---------|-----------|
| 1.1 ผลผลิตไทย | 236,100 | 100,600 | 158,300 | 171,860 |
| - ภาคตะวันออก | 50,000 | 62,000 | 61,000 | 63,880 |
| - ภาคใต้ | 182,000 | 34,600 | 93,300 | 103,620 |
| 1.2 การใช้ภายในประเทศ | | | | |
| - บริโภคสด | 234,600 | 99,970 | 156,800 | 170,350 |
| 1.3 ส่งออกสด | | | | (มค.-กพ.) |
| - ปริมาณ (ตัน) | 1,480 | 632 | 1,509 | 1.32 |
| - มูลค่า (ล้านบาท) | 23 | 10 | 18 | 0.07 |

2. ช่วงออกสู่ตลาดมาก/แหล่งผลิตสำคัญ

- ภาคตะวันออก เดือน พ.ค. – ก.ค. จันทบุรี ระยอง และตราด
- ภาคใต้ เดือน ก.ค. – ก.ย. ชุมพร นครศรีธรรมราช สุราษฎร์ธานี ยะลา ปัตตานี นราธิวาส

3. ราคา (บาท/กก.)

| | | | | |
|------------------------------------|-------|-------|-------|---------|
| ราคาเกษตรกรขายได้ | 21.57 | 25.06 | 21.34 | 28.75 |
| (ที่มา : สำนักงานเศรษฐกิจการเกษตร) | | | | (เม.ย.) |

4. ต้นทุนการผลิต (บาท/กก.)

| | | | |
|-------|-------|-------|-------|
| 11.63 | 23.17 | 13.43 | 13.43 |
|-------|-------|-------|-------|

5. สถานการณ์และมาตรการแก้ไขปัญหา

5.1 สถานการณ์ปี 2553

1) กระทรวงเกษตรและสหกรณ์ ได้ประมาณการผลผลิตปี 2553 มีประมาณ 171,860 ตัน เพิ่มขึ้นจากปีที่ผ่านมาร้อยละ 8.57 โดยแยกเป็นภาคตะวันออก(ร้อยละ 40) จำนวน 63,880 ตัน เพิ่มขึ้นจากปีก่อนร้อยละ 4.64 ออกสู่ตลาดมากช่วงกลางเดือน พ.ค.-ก.ค. ส่วนภาคใต้(ร้อยละ 60) จำนวน 103,620 ตัน เพิ่มขึ้นจากปีก่อนร้อยละ 11.06 ออกมากช่วงเดือน ก.ค.-ก.ย.

2) ขณะนี้เป็นช่วงที่ผลผลิตलगगगภาคตะวันออก(จันทบุรี ระยอง ตราด) กำลังออกสู่ตลาด โดยในปี 2553 ราคาเกษตรกรขายได้लगगगเกรด A กก.ละ 45 - 50 บาท เกรด B กก.ละ 33 - 40 บาท ต่ำช่วงเดียวกันของปีที่ผ่านมา เนื่องจากในปีนี้อากาศที่ให้ผลเพิ่มขึ้น ส่งผลให้ปริมาณผลผลิตเพิ่มขึ้น

5.2 มาตรการแก้ไขปัญหา

- 1) การกระจายผลผลิตออกนอกแหล่งผลิต ดังนี้ (1) เชื่อมโยงกระจายสู่จังหวัดปลายทางทั่วประเทศ (2) ใช้กลไกของ Modern Trade รับซื้อผลผลิตล่องกองจากเกษตรกรโดยตรงแล้วกระจายสู่สาขาต่างๆ
- 2) ผลักดันการส่งออก สอ. จัดงานเจรจาซื้อขายผลไม้ภาคตะวันออก เมื่อวันที่ 3 มี.ค. 53 ณ จังหวัดจันทบุรี เพื่อให้มีการเจรจาซื้อขายผลไม้ระหว่างกลุ่มเกษตรกรกับผู้ซื้อ และผลักดันการส่งออกสู่ประเทศเพื่อนบ้าน
- 3) จัดสถานที่จำหน่าย โดยประสานกลุ่มเกษตรกรนำผลไม้มาจำหน่ายให้ผู้บริโภคโดยตรง ณ สถานที่ต่าง ๆ อาทิ การจัดงานชงฟ้า..มหาชน ตลาดนัดจตุจักร
- 4) รณรงค์การบริโภค โดยเผยแพร่หนังสือผลไม้ในเมนูอาหาร ใช้ประกอบอาหารคาวและอาหารหวาน เป็นอาหารเสริมในเมนูหลักทุกมื้อ รวมทั้งใช้ในการประชุมสัมมนา

6. มติ คชก.

คชก. ได้มีมติ (26 มี.ค. 53) อนุมัติเงิน 116.724 ล้านบาท ให้กระทรวงเกษตรและสหกรณ์ เพื่อบริหารจัดการผลไม้ภาคตะวันออก ด้วยการกระจายผลผลิตออกนอกแหล่งผลิต (ค่าการตลาด 1 บาท/กก. ค่าขนส่ง 1 บาท/กก.)

.....

สำนักส่งเสริมการค้าสินค้าเกษตร
กรมการค้าภายใน
พฤษภาคม 2553

ราคาเกษตรกรขายได้ลองกองคณะ

หน่วย : บาท/กก

| ปี | เมย. | พค. | มิย. | กค. | สค. | กย. | ตค. | พย. | ธค. | เฉลี่ย |
|------|-------|-------|-------|-------|-------|-------|-------|-------|-------|--------|
| 2545 | 28.25 | 27.87 | 26.62 | 32.6 | 32.12 | 21.63 | 27 | | | 28.01 |
| 2546 | | | | 31.62 | 26.57 | 28.37 | 39.08 | 38.04 | 29.67 | 32.23 |
| 2547 | | 22 | 27 | 31.5 | 25.7 | 22.14 | 22 | 32 | | 25.47 |
| 2548 | 28.52 | 2.85 | 22.95 | 22.32 | 19.80 | 23.22 | 23.55 | 38.33 | | 25.24 |
| 2549 | 63.50 | 28.87 | 20.77 | 19.07 | 22.24 | 24.60 | 25.79 | - | | 29.29 |
| 2550 | 25.68 | 21.07 | 17.53 | 25.50 | 16.30 | 19.90 | 25.00 | - | | 21.57 |
| 2551 | 31.50 | 17.37 | 20.76 | 26.23 | 27.43 | 27.08 | | | | 25.06 |
| 2552 | 43.44 | 19.38 | 14.52 | 18.46 | 10.88 | | | | | 21.34 |
| 2553 | 28.75 | | | | | | | | | |

ที่มา : สำนักงานเศรษฐกิจการเกษตร

desktopagri_19/ราคาลองกองรายเดือน

| ปี | ม.ค. | ก.พ. | มี.ค. | เม.ย. | พ.ค. | มิ.ย. | ก.ค. | ส.ค. | ก.ย. | ต.ค. | พ.ย. | ธ.ค. | เฉลี่ย |
|---|--------|--------|--------|--------|--------|--------|--------|--------|--------|--------|--------|--------|--------|
| ราคาขายส่งลูกสุกร นน. 16 กก./ตัว (บาท/ตัว) : (ปี 46-49 เป็นลูกสุกร นน.12 กก./ตัว) | | | | | | | | | | | | | |
| 2548 | 1,300 | 1,300 | 1,300 | 1,300 | 1,300 | 1,300 | 1,300 | 1,300 | 1,255 | 1,105 | 1,355 | 1,500 | 1,301 |
| 2549 | 1,500 | 1,500 | 1,500 | 1,444 | 1,400 | 1,321 | 1,100 | 1,100 | 1,100 | 1,100 | 1,164 | 875 | 1,259 |
| 2550 | 814 | 800 | 890 | 829 | 700 | 914 | 1,175 | 1,300 | 1,150 | 1,064 | 1,245 | 1,000 | 990 |
| 2551 | 1,250 | 1,760 | 1,800 | 1,672 | 1,321 | 1,295 | 1,057 | 1,290 | 1,223 | 1,350 | 1,400 | 1,400 | 1,402 |
| 2552 | 1,470 | 1,600 | 1,609 | 1,819 | 1,844 | 1,659 | 1,500 | 1,600 | 1,600 | 1,600 | 1,752 | 1,800 | 1,654 |
| 2553 | 1,875 | 1,900 | 1,900 | 1,900 | | | | | | | | | 1,894 |
| ราคาขายส่งสุกรมี่ชีวิต (ฟาร์ม) ณ แหล่งผลิต (บาท/กก.) | | | | | | | | | | | | | |
| 2548 | 47.50 | 48.50 | 48.54 | 52.79 | 51.92 | 51.50 | 51.45 | 49.77 | 46.23 | 43.90 | 48.36 | 51.25 | 49.31 |
| 2549 | 50.55 | 48.50 | 48.39 | 47.88 | 48.50 | 47.97 | 45.97 | 45.77 | 45.20 | 42.21 | 42.73 | 37.20 | 45.91 |
| 2550 | 30.98 | 32.30 | 37.88 | 37.79 | 37.75 | 41.07 | 44.00 | 46.17 | 42.80 | 40.14 | 45.14 | 43.56 | 39.97 |
| 2551 | 48.05 | 58.55 | 58.79 | 57.56 | 54.61 | 53.64 | 51.26 | 55.95 | 53.27 | 55.55 | 53.30 | 52.00 | 54.38 |
| 2552 | 54.15 | 57.45 | 58.45 | 62.06 | 61.89 | 58.82 | 56.05 | 56.60 | 56.14 | 53.17 | 55.69 | 57.05 | 57.29 |
| 2553 | 58.30 | 61.25 | 61.50 | 61.50 | | | | | | | | | 60.64 |
| ราคาขายปลีกเนื้อแดง ตลาด กทม. (บาท/กก.) | | | | | | | | | | | | | |
| 2548 | 92.50 | 91.71 | 91.09 | 100.88 | 100.47 | 99.00 | 97.82 | 97.14 | 93.23 | 92.50 | 96.82 | 97.50 | 95.89 |
| 2549 | 97.50 | 97.50 | 97.50 | 97.50 | 97.50 | 96.18 | 92.50 | 92.50 | 92.50 | 91.79 | 91.48 | 87.25 | 94.31 |
| 2550 | 82.36 | 78.70 | 82.02 | 82.50 | 81.80 | 83.05 | 86.88 | 87.50 | 84.20 | 83.64 | 90.68 | 87.50 | 84.24 |
| 2551 | 90.68 | 115.79 | 117.50 | 113.68 | 110.58 | 106.19 | 105.00 | 110.88 | 111.14 | 111.36 | 106.75 | 105.00 | 108.71 |
| 2552 | 109.25 | 114.47 | 112.95 | 121.41 | 123.06 | 116.93 | 110.00 | 110.00 | 110.34 | 105.95 | 109.40 | 112.50 | 113.02 |
| 2553 | 115.00 | 118.75 | 115.00 | 115.00 | | | | | | | | | 115.94 |

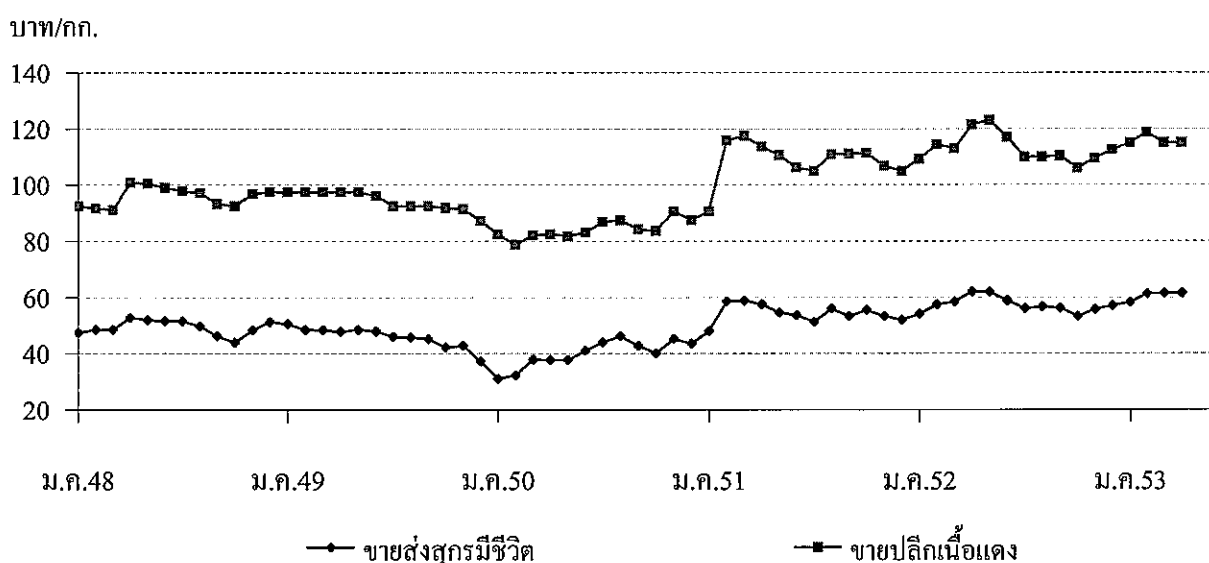

สถิติราคาขายส่ง - ขายปลีก ไข่ไก่

ปี 2548 - 2553

| ปี | ม.ค. | ก.พ. | มี.ค. | เม.ย. | พ.ค. | มิ.ย. | ก.ค. | ส.ค. | ก.ย. | ต.ค. | พ.ย. | ธ.ค. | เฉลี่ย |
|--|-------|-------|-------|-------|-------|-------|-------|-------|-------|-------|-------|-------|--------|
| ราคาขายส่งลูกไก่ไข่ทั่วไป (บาท/ตัว) | | | | | | | | | | | | | |
| 2548 | 14.35 | 15.50 | 15.50 | 15.79 | 16.50 | 16.50 | 18.18 | 18.50 | 17.59 | 16.80 | 15.32 | 14.50 | 16.25 |
| 2549 | 14.50 | 12.82 | 13.37 | 16.50 | 16.50 | 16.50 | 14.24 | 14.32 | 13.20 | 11.50 | 14.09 | 13.03 | 14.21 |
| 2550 | 13.74 | 16.45 | 17.50 | 17.50 | 18.95 | 19.50 | 19.50 | 19.50 | 19.50 | 19.50 | 19.50 | 19.50 | 18.07 |
| 2551 | 8.64 | 11.70 | 20.55 | 21.50 | 21.50 | 19.88 | 15.88 | 15.50 | 17.14 | 17.82 | 17.00 | 19.00 | 17.18 |
| 2552 | 17.50 | 17.50 | 19.82 | 27.30 | 27.39 | 26.50 | 26.50 | 28.15 | 28.05 | 24.64 | 24.55 | 25.45 | 24.45 |
| 2553 | 23.00 | 24.00 | 24.22 | 23.50 | | | | | | | | | 23.68 |
| ราคาขายส่งไข่ไก่สด คณะ ณ แหล่งผลิต (บาท/ฟอง) | | | | | | | | | | | | | |
| 2548 | 2.25 | 2.18 | 2.15 | 2.23 | 2.38 | 2.40 | 2.54 | 2.40 | 2.13 | 2.06 | 1.85 | 1.63 | 2.18 |
| 2549 | 1.63 | 1.50 | 1.73 | 1.71 | 1.78 | 1.78 | 1.70 | 1.74 | 1.61 | 1.60 | 1.84 | 1.72 | 1.70 |
| 2550 | 1.79 | 1.83 | 1.74 | 1.74 | 1.97 | 2.00 | 2.05 | 2.10 | 2.17 | 1.95 | 1.96 | 1.74 | 1.92 |
| 2551 | 1.76 | 2.16 | 2.48 | 2.41 | 2.43 | 2.29 | 2.10 | 2.28 | 2.39 | 2.09 | 2.16 | 2.17 | 2.23 |
| 2552 | 1.84 | 1.90 | 2.09 | 2.42 | 2.36 | 2.38 | 2.46 | 2.60 | 2.40 | 2.13 | 2.30 | 2.30 | 2.27 |
| 2553 | 2.08 | 2.51 | 2.38 | 2.42 | | | | | | | | | 2.35 |
| ราคาขายปลีกไข่ไก่ เบอร์ 3 ณ ตลาด กทม. (บาท/ฟอง) | | | | | | | | | | | | | |
| 2548 | 2.69 | 2.68 | 2.70 | 2.75 | 2.85 | 2.85 | 3.02 | 2.85 | 2.60 | 2.51 | 2.41 | 2.28 | 2.68 |
| 2549 | 2.17 | 2.01 | 2.16 | 2.19 | 2.23 | 2.23 | 2.15 | 2.19 | 2.15 | 2.15 | 2.29 | 2.18 | 2.18 |
| 2550 | 2.15 | 2.17 | 2.16 | 2.16 | 2.38 | 2.45 | 2.45 | 2.45 | 2.52 | 2.34 | 2.34 | 2.25 | 2.32 |
| 2551 | 2.27 | 2.56 | 2.82 | 2.85 | 2.85 | 2.75 | 2.57 | 2.64 | 2.84 | 2.53 | 2.52 | 2.59 | 2.65 |
| 2552 | 2.39 | 2.45 | 2.60 | 2.78 | 2.79 | 2.75 | 2.81 | 2.95 | 2.83 | 2.67 | 2.70 | 2.72 | 2.70 |
| 2553 | 2.59 | 2.86 | 2.78 | 2.77 | | | | | | | | | 2.75 |

บาท/ฟอง

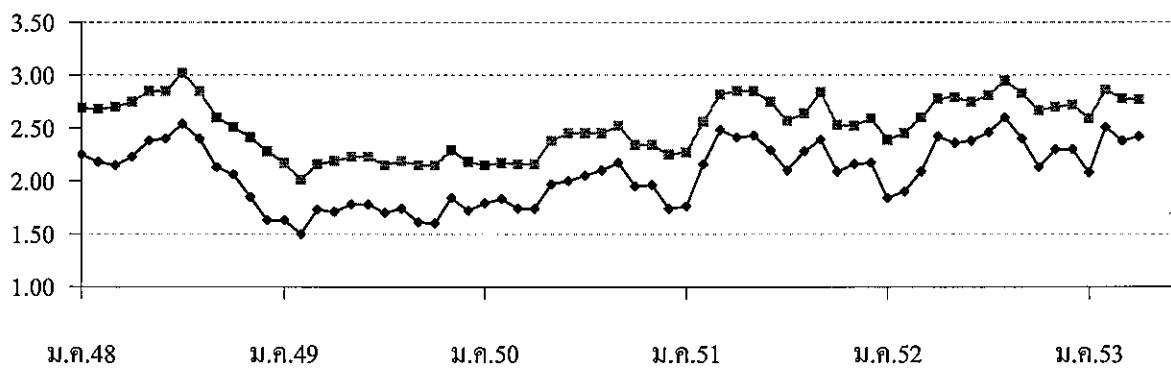

—●— ขายส่งไข่ไก่สด คณะ ณ แหล่งผลิต

—■— ขายปลีกไข่ไก่ เบอร์ 3 กทม.

เกลือทะเล

| | ปี 2550 | ปี 2551 | ปี 2552 | ปี 2553* | ▲ % |
|-----------------------------------|-----------|---------|---------|---------------|--------|
| 1. ผลผลิตและความต้องการใช้ | | | | | |
| ผลผลิตไทย (ตัน) | 1,068,125 | 862,543 | 940,885 | 950,000 | + 0.97 |
| ความต้องการใช้ (ตัน) | 1,067,742 | 863,088 | 960,268 | 957,000 | |
| การนำเข้า ปริมาณ (ตัน) | 1,053 | 2,868 | 23,307 | 611 | |
| มูลค่า (ล้านบาท) | 2.156 | 8.477 | 57.142 | 3.458 | |
| | | | | (ม.ก.-ม.ก.53) | |
| การส่งออก ปริมาณ (ตัน) | 1,436 | 2,323 | 3,924 | 23 | |
| มูลค่า (ล้านบาท) | 2.088 | 5.170 | 10.886 | 0.197 | |
| | | | | (ม.ก.-ม.ก.53) | |
| 2. ราคา (บาท/ตัน) | 923 | 1,783 | 1,576 | 1,047 | |
| | | | | (ม.ย.53) | |
| 3. ต้นทุน (บาท/ตัน) | 733.00 | 733.00 | 733.00 | 749.00 | |

4. สภาพปัญหา/สาเหตุ

- 4.1 ผลผลิตเกลือทะเลจะออกสู่ตลาดพร้อมกันจำนวนมากช่วงฤดูแล้ง (มี.ค.- เม.ย.) ราคามักจะปรับลดลง
- 4.2 เกษตรกรรายย่อยที่ไม่มีผู้จ้างสำหรับเก็บรักษาผลผลิต ต้องจำหน่ายผลผลิตก่อนฤดูฝน ทำให้ได้รับราคาต่ำ
- 4.3 กลุ่มเกษตรกรขาดเงินทุนหมุนเวียนในการรวบรวมรับซื้อเกลือจากสมาชิก
- 4.4 ภาคอุตสาหกรรมมีความต้องการใช้เกลือสินเธาว์ทดแทนเกลือทะเลมากขึ้น เนื่องจากเกลือสินเธาว์มีคุณสมบัติที่เหมาะสมสำหรับการใช้ภายในอุตสาหกรรมมากกว่าเกลือทะเล

5. มาตรการแก้ไขปัญหา

5.1 คณะกรรมการ คชก. ได้อนุมัติโครงการเพื่อช่วยเหลือเกษตรกรชาวนาเกลือ โดยสนับสนุนเงินทุนหมุนเวียนปลอดดอกเบี้ยให้กรมส่งเสริมสหกรณ์เพื่อนำไปจัดสรรให้สหกรณ์ในจังหวัดแหล่งผลิต ได้แก่ จังหวัดเพชรบุรี สมุทรสาคร สมุทรสงคราม ยืมเป็นทุนหมุนเวียนปลอดดอกเบี้ย เพื่อใช้รวบรวมผลผลิตเกลือทะเลจากสมาชิกสหกรณ์และผู้ผลิตเกลือทะเล ตามราคาเป้าหมายนำ ในระหว่างปี 2536 จนถึงปี 2542 โดยการดำเนินการตั้งแต่ปี 2536-2539 กรมส่งเสริมสหกรณ์ติดตามการดำเนินงานและส่งคืนเงินโครงการตามระยะเวลาที่กำหนด ส่วนโครงการปี 2540-2542 สหกรณ์ที่เข้าร่วมโครงการบางแห่งประสบปัญหาการชำระคืนเงินจึงขอขยายเวลาสิ้นสุดโครงการออกไป ทั้งนี้ กรมส่งเสริมสหกรณ์ได้ติดตามทวงถามและชำระคืนโครงการทั้งหมดเรียบร้อยแล้ว

5.2 ในปี 2548 คชก. ได้มีมติ (21 พ.ย.48) ให้กรมส่งเสริมสหกรณ์และกรมตรวจบัญชีสหกรณ์ตรวจสอบสถานภาพ โดยเฉพาะความสามารถชำระคืนเงินยืมของสหกรณ์ที่ขอเข้าร่วมโครงการ ก่อนนำเสนอ คชก. ต่อไป

5.3 ปี 2552/53 จังหวัดเพชรบุรี ขอรับการสนับสนุนเงินทุนหมุนเวียนปลอดดอกเบี้ย จำนวน 20 ล้านบาท จาก คชก. ผ่านกรมส่งเสริมสหกรณ์ เพื่อดำเนินโครงการรวบรวมเกลือทะเลเพื่อแทรกแซงตลาด ปี 2552/53 ของกลุ่มเกษตรกรทำนาเกลือบ้านแหลม จังหวัดเพชรบุรี (รับจำหน่ายและรวบรวมเกลือทะเลจากสมาชิกและเกษตรกรทั่วไป ปริมาณ 20,000 ตัน ราคาเป้าหมายนำ ต้นละ 1,000 บาท) กรมส่งเสริมสหกรณ์พิจารณาโครงการแล้วเห็นว่าเป็นโครงการรับจำหน่ายเมื่อราคาต่ำกว่าเป้าหมายนำ ไม่ได้เป็นธุรกิจรวบรวมผลผลิตของกลุ่มเกษตรกรตามปกติ ประกอบกับกลุ่มเกษตรกรดังกล่าวเป็นกลุ่มจัดตั้งใหม่ ยังไม่เคยดำเนินธุรกิจ อาจประสบความเสี่ยงต่อการขาดทุนในการดำเนินการ และไม่มีความสามารถในการก่อหนี้ได้ ถ้าทางราชการจะมีนโยบายรับจำหน่ายเกลือทะเลเพื่อป้องกันมิให้ราคาเกลือตกต่ำ ก็ควรเสนอขอความช่วยเหลือจากกรมการค้าภายในซึ่งเป็นหน่วยงานดำเนินการแก้ไขปัญหาราคาสินค้า

การดำเนินการ

5.3.1 คณะกรรมการเพื่อแก้ไขปัญหาเกษตรกรอันเนื่องมาจากผลิตผลการเกษตร จังหวัดเพชรบุรี ได้ประชุม (4 ธ.ค.52) มีมติให้ (1) นำเสนอโครงการรับจํานําเกลือทะเลในช่วงต้นฤดู (ม.ค.-มี.ค.53) ในราคาประกัน 1,500 บาท/กิโลกรัม (ต้นทุน 1,020 บาท/กิโลกรัม) กำหนดสิทธิเกษตรกรไม่เกินรายละ 100 กิโลกรัม (2) ฐ.ก.ส.ให้เกษตรกรรายย่อยใช้สิทธิกู้เงินดอกเบี้ย ร้อยละ 6.75 ต่อปี เป็นระยะเวลา 6 เดือน ถ้าเกิน 6 เดือน คิดดอกเบี้ยปกติ เพื่อปลูกสร้าง ยุ้งนางเก็บเกลือ (3) ให้มีการขึ้นทะเบียนเกษตรกรผู้ทำนาเกลือจังหวัดเพชรบุรี ระหว่างวันที่ 14 - 30 ธันวาคม 2552 โดยให้สำนักงานสหกรณ์จังหวัดเพชรบุรีเป็นผู้ดำเนินการ ซึ่งจังหวัดเพชรบุรีได้ส่งเรื่องดังกล่าวให้กระทรวงพาณิชย์ และกรมการค้าภายในพิจารณา

5.3.2 กรมการค้าภายในประชุมหน่วยงานที่เกี่ยวข้อง ได้แก่ จังหวัดเพชรบุรี กรมส่งเสริมสหกรณ์ ฐ.ก.ส. กลุ่มเกษตรกรทำนาเกลือบ้านแหลม และกลุ่มผู้ใช้เกลือทะเลรายใหญ่ (22 ม.ค.53) มีแนวทางแก้ไขปัญหากลือทะเล ระยะสั้น ขอความร่วมมือผู้ประกอบการรับซื้อเกลือทะเลจากเกษตรกรมากขึ้น ในราคาที่เหมาะสมในช่วงออกมาก ระยะยาว สนับสนุนให้เกษตรกรสร้างยุ้งนางเก็บเกลือทะเลเพื่อรอจำหน่ายโดยขอเงินชดเชยดอกเบี้ยเงินกู้ ฐ.ก.ส. จาก คชก.

ผลการดำเนินการตามแนยมติที่ประชุม

(1) การสนับสนุนเกษตรกรสร้างยุ้งนางเก็บเกลือทะเล คชก. มีมติ (26 มี.ค.53) อนุมัติเงินจ่ายขาด วงเงินรวม 1,266,000 บาท ให้ ฐ.ก.ส. เพื่อชดเชยดอกเบี้ยเงินกู้ของเกษตรกรชาวนาเกลือจังหวัดเพชรบุรี ในอัตราร้อยละ 3 ต่อปี ระยะเวลา 8 เดือน สำหรับการกู้ยืมเงินตามโครงการช่วยเหลือเกษตรกรชาวนาเกลือเพื่อชะลอการจำหน่ายผลผลิต เกลือทะเล จังหวัดเพชรบุรี และโครงการช่วยเหลือเกษตรกรชาวนาเกลือเพื่อสร้างยุ้งนางหรือปรับปรุงยุ้งนางเก็บเกลือ ทะเลจังหวัดเพชรบุรี วงเงินกู้ยืมไม่เกินรายละ 300,000 บาท ระยะเวลาดำเนินการ 1 เม.ย.-30 พ.ย.53

(2) การเชื่อมโยงตลาดเกลือทะเล กรมการค้าภายในประชุม (29 มี.ค.53) เชื่อมโยงตลาดเกลือทะเล จังหวัดเพชรบุรี ระหว่างกลุ่มเกษตรกรผู้ผลิตและกลุ่มผู้ใช้ ผลการประชุมสรุปดังนี้

1) สถานการณ์เกลือทะเล เนื่องจากผลผลิตเกลือทะเลจังหวัดเพชรบุรีได้รับความเสียหายประมาณ 3,000-4,000 กิโลกรัม จากภาวะฝนตกหนักช่วงบ่ายของวันที่ 26 มี.ค.53 ส่งผลให้ราคาเกลือทะเลปรับตัวสูงขึ้นจากกิโลกรัมละ 1,300-1,400 บาท เป็นกิโลกรัมละ 1,400-1,500 บาท และมีแนวโน้มปรับตัวสูงขึ้น ราคาที่กลุ่มเกษตรกรเสนอสูงถึงกิโลกรัมละ 2,000 บาท ซึ่งผู้ประกอบการเห็นว่าควรตกลงราคาที่เหมาะสมตามต้นทุนและปริมาณผลผลิต

2) แนวทางดำเนินการ กำหนดเชื่อมโยงตลาดและจัดทำข้อตกลงซื้อขายเกลือทะเลในช่วงก่อนฤดูการผลิต ปีต่อไป โดยพิจารณาต้นทุนการผลิตเกลือทะเลที่เป็นที่ยอมรับทุกฝ่าย ทั้งภาครัฐ เอกชน และเกษตรกร

6. สถานการณ์ปัจจุบัน

เกษตรกรเก็บเกี่ยวผลผลิตเกลือทะเลอย่างต่อเนื่อง แต่ผลจากภาวะฝนตกในช่วงก่อนหน้านี้ ทำให้ผลผลิตเสียหาย บางส่วน และเมื่อเกลือมีสีขุ่น คุณภาพด้อยลงเป็นเกลือเกรดรอง ส่งผลให้ราคาเกลือทะเลที่เกษตรกรขายได้ในแหล่ง ผลิตจังหวัดเพชรบุรี สมุทรสาคร และสมุทรสงคราม (เม.ย.53) อ่อนตัวลงเป็นเฉลี่ยตันละ 1,047 บาท ลดลงจากเดือน ก่อนร้อยละ 8.14

7. แนวโน้มสถานการณ์

ผลจากมาตรการของภาครัฐตาม มติ คชก. (26 มี.ค.53) ซึ่ง ฐ.ก.ส.จะเริ่มดำเนินการได้ตั้งแต่ พ.ค.53 จะ ส่งผลให้เกษตรกรชะลอการจำหน่ายผลผลิตเพื่อรอราคา ราคามีแนวโน้มปรับตัวดีขึ้น

ราคาสินค้าเกษตรที่เกษตรกรขายได้

หน่วย : บาท/ตัน

| ปี | ม.ค. | ก.พ. | มี.ค. | เม.ย. | พ.ค. | มิ.ย. | ก.ค. | ส.ค. | ก.ย. | ต.ค. | พ.ย. | ธ.ค. | เฉลี่ย |
|------|----------|----------|----------|----------|----------|----------|----------|----------|----------|----------|----------|----------|----------|
| 2547 | 944.38 | 1,152.67 | 1,147.19 | 913.69 | 963.89 | 1,062.99 | 1,111.25 | 1,066.67 | 1,073.34 | 1,035.54 | 950.69 | 932.33 | 1,029.55 |
| 2548 | 722.85 | 739.00 | 722.33 | 714.05 | 694.56 | 706.75 | 700.11 | 711.22 | 700.11 | 700.11 | 694.50 | 694.50 | 708.34 |
| 2549 | 800.17 | 796.17 | 787.75 | 789.00 | 708.36 | 666.67 | 711.11 | 753.33 | 777.77 | 766.67 | 781.67 | 838.76 | 764.79 |
| 2550 | 963.88 | 810.00 | 659.67 | 539.00 | 711.11 | 954.45 | 1,034.72 | 1,054.17 | 1,093.33 | 1,111.11 | 1,100.00 | 1,050.00 | 923.45 |
| 2551 | 983.33 | 961.11 | 988.89 | 1,048.89 | 1,516.67 | 2,055.56 | 2,233.33 | 2,237.50 | 2,250.00 | 2,250.00 | 2,341.67 | 2,533.33 | 1,783.36 |
| 2552 | 1,730.56 | 1,002.78 | 1,058.33 | 1,133.33 | 1,672.22 | 2,113.89 | 2,091.11 | 1,958.33 | 1,846.67 | 1,575.00 | 1,422.22 | 1,304.44 | 1,575.74 |
| 2553 | 1,088.89 | 1,302.78 | 1,140.00 | 1,047.22 | | | | | | | | | 1,144.72 |

หมายเหตุ : เป็นราคาสินค้าเกษตรที่เกษตรกรขายได้จังหวัดเพชรบุรี สมุทรสาคร และสมุทรสงคราม

ที่มา : สำนักงานการค้าภายในจังหวัดเพชรบุรี สมุทรสาคร และสมุทรสงคราม

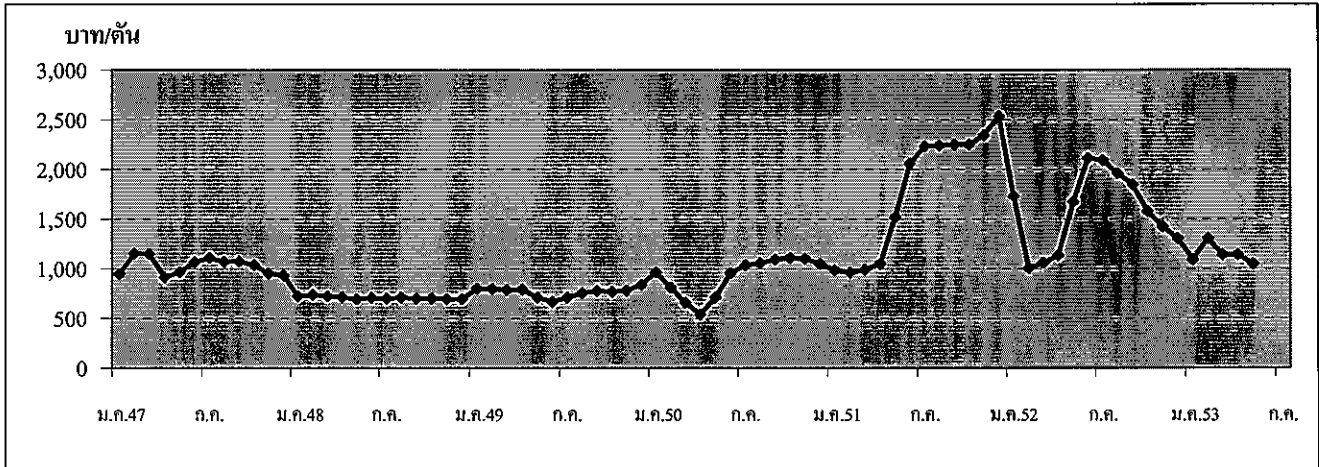

กรมการค้าภายใน กระทรวงพาณิชย์

พฤษภาคม 2553

ถั่วเหลือง

| 1. ผลผลิตและการใช้ (ล้านตัน) | ปี 2548 | ปี 2549 | ปี 2550 | ปี 2551 | ปี 2552 | ปี 2553 |
|------------------------------|---|---------|------------------|------------|---------------------|------------------------|
| 1.1 ผลผลิตพืชน้ำมันโลก | 381.540 | 391.430 | 404.560 | 392.220 | 396.780 | 436.700
(ม.ย.53) |
| 1.2 ผลผลิตถั่วเหลือง | | | | | | |
| 1.2.1 โลก | 215.777 | 220.670 | 237.183 | 221.207 | 211.773 | 257.464
(ประมาณการ) |
| 1.2.2 ไทย | 0.215 | 0.220 | 0.212 | 0.182 | 0.189 | 0.191 |
| - ถั่วฤดูแล้ง | 0.137 | 0.148 | 0.143 | 0.132 | 0.138 | 0.140 |
| - ถั่วฤดูฝน | 0.078 | 0.072 | 0.069 | 0.050 | 0.051 | 0.051 |
| 1.3 ความต้องการใช้ | 1.822 | 1.614 | 1.750 | 1.903 | 1.723 | 1.790
(มี.ค.53) |
| 1.4 นำเข้า | 1.608 | 1.395 | 1.541 | 1.723 | 1.535 | 0.153 |
| 1.5 ส่งออก | 0.0012 | 0.0012 | 0.0027 | 0.0012 | 0.0013 | 0.00011 |
| ไทยนำเข้าจาก | บราซิล 62% สหรัฐอเมริกา 26% อาร์เจนตินา 6% กัมพูชา 3.09% | | | | | |
| | แคนาดา 1.08% จีน 1.05% อินเดีย 0.69% | | | | | |
| ไทยส่งออกไป | ฟิลิปปินส์ 28% ซาอุดีอาระเบีย 15% เวียดนาม 12% สหรัฐอเมริกา 10% | | | | | |
| | มัลดีฟส์ 7% เขมร 6% บาร์เรน 6% อินเดีย 6% อินโดนีเซีย 4% ลาว 2% | | | | | |
| Contract Farming | จัดทำแผนการลงทุนโดยคณะกรรมการจัดทำแผนการลงทุนเกษตรแบบมีสัญญา
กับประเทศเพื่อนบ้าน กรมการค้าต่างประเทศ | | | | | |
| | เป้าหมาย (ผ่านคณะ กก.) | | | นำเข้าจริง | | |
| | ปี 50/51 = 59,030 ตัน | | พม่า - ลาว - | | กัมพูชา 4,968 ตัน | |
| | ปี 51/52 = 199,163 ตัน | | พม่า - ลาว 2,087 | | กัมพูชา 197,076 ตัน | |
| 2. ต้นทุนการผลิต (บาท/กก.) | 8.95 | 9.47 | 10.11 | 11.64 | 11.80 | NA |

แหล่งผลิตสำคัญ (มี.ค.53)

| จังหวัด | พื้นที่
(ไร่) | ผลผลิต | | ผลผลิต/ไร่
(กก.) |
|---------------|------------------|---------|-----|---------------------|
| | | (ตัน) | % | |
| 1 เชียงใหม่ | 104,598 | 30,814 | 16 | 295 |
| 2 แพร่ | 82,008 | 21,063 | 11 | 257 |
| 3 แม่ฮ่องสอน | 60,827 | 18,808 | 10 | 309 |
| 4 เลย | 58,226 | 14,285 | 7 | 245 |
| 5 ชัยภูมิ | 64,132 | 13,468 | 7 | 210 |
| 6 ขอนแก่น | 57,243 | 13,290 | 7 | 232 |
| 7 ดาก | 50,814 | 11,863 | 6 | 233 |
| 8 สุโขทัย | 37,617 | 10,713 | 6 | 285 |
| 9 อุดรดิตถ์ | 44,812 | 10,449 | 5 | 233 |
| 10 น่าน | 29,730 | 7,251 | 4 | 244 |
| 11 อื่นๆ | 167,440 | 38,827 | 20 | 245 |
| รวมทั้งประเทศ | 757,447 | 190,831 | 100 | 252 |

| 3. ราคา (บาท/กก.) | ปี 2549 | ปี 2550 | ปี 2551 | ปี 2552 | ปี 2553 | |
|---|---------|---------|---------|---------|---------|---------|
| | | | | | มี.ค.53 | เม.ย.53 |
| 3.1 เกษตรกรขายได้ (คละ) | 10.49 | 11.56 | 17.51 | 14.37 | 13.65 | 14.06 |
| 3.2 ขายส่ง กทม. | | | | | | |
| - เกรดแปรรูปอาหาร | 14.67 | 16.30 | 23.35 | 21.83 | 21.25 | 21.06 |
| - เกรดผลิตอาหารสัตว์ | 13.71 | 14.38 | 21.50 | 20.55 | 20.25 | 20.06 |
| - เกรดสกัดน้ำมัน | 11.50 | 12.90 | 18.48 | 16.50 | 15.00 | 14.85 |
| 3.3 ซื้อขายล่วงหน้าตลาดชิคาโก(US. No.2) | | | | | | |
| - บาท/กก. | 8.26 | 10.97 | 15.12 | 13.05 | 11.40 | 11.58 |
| - เหรียญสหรัฐ/ตัน | 217.41 | 317.10 | 453.47 | 378.70 | 348.62 | 357.31 |

4. สภาพปัญหา/สาเหตุ

ผลผลิตเมล็ดถั่วเหลืองในประเทศมีไม่เพียงพอกับความต้องการใช้ต้องนำเข้าจากต่างประเทศร้อยละ 90 เพื่อใช้ในอุตสาหกรรมการสกัดน้ำมันพืช การผลิตอาหารสัตว์ และการแปรรูปผลิตภัณฑ์อาหารต่าง ๆ

5. มาตรการแก้ไขปัญหา

การกำหนดนโยบายและมาตรการนำเข้าเมล็ดถั่วเหลือง เป็นอำนาจหน้าที่ของคณะกรรมการพืช น้ำมันและน้ำมันพืช ซึ่งได้รับการแต่งตั้งจากคณะรัฐมนตรี โดยมีรองนายกรัฐมนตรี (ที่นายกรัฐมนตรีมอบหมาย) เป็นประธาน ผู้แทนจากหน่วยราชการและเอกชนที่เกี่ยวข้องเป็นกรรมการ เลขานุการสำนักงานเศรษฐกิจการเกษตร เป็นกรรมการและเลขานุการ

นโยบายและมาตรการนำเข้าเมล็ดถั่วเหลือง ปี 2553

คณะรัฐมนตรีมีมติ (17 พ.ย.52) เห็นชอบตามมติคณะกรรมการพืชน้ำมันและน้ำมันพืช (30ก.ย.52) กำหนดมาตรการนำเข้าไว้ดังนี้

5.1 ภายใต้กรอบองค์การการค้าโลก (WTO)

1) ปริมาณเปิดตลาดและอัตราภาษีนำเข้า ไม่จำกัดปริมาณและช่วงเวลานำเข้า อัตราภาษีในโควตาร้อยละ 0 ภาษีนอกโควตาร้อยละ 80

2) ผู้มีสิทธินำเข้าในโควตารวม 13 ราย คือ 1. สมาคมผู้ผลิตน้ำมันถั่วเหลืองและรำข้าว 2. สมาคมผู้ผลิตอาหารสัตว์ไทย 3. สมาคมส่งเสริมผู้ใช้วัตถุดิบอาหารสัตว์ 4. สมาคมปศุสัตว์ไทย 5. สมาคมผู้เลี้ยงไก่เนื้อเพื่อการส่งออก 6. สมาคมผู้ผลิตไก่เพื่อส่งออกไทย 7. บริษัท กรีนสปอต จำกัด 8. บริษัท แลคตาซอย จำกัด 9. บริษัท ไทยเทพรสผลิตภัณฑ์อาหาร จำกัด (มหาชน) 10. บริษัท แครี่ พลัส จำกัด 11. บริษัท ไทยซิม จำกัด 12. ห้างหุ้นส่วนจำกัดคิคโคเคน 13. สมาคมผู้ค้าสินค้าเกษตรกับประเทศเพื่อนบ้าน และหากมีผู้ยื่นขอสิทธิรายใหม่ให้คณะอนุกรรมการ กำกับ ดูแลเมล็ดถั่วเหลืองเป็นผู้พิจารณา และแจ้งคณะกรรมการพืชน้ำมันและน้ำมันพืชทราบ

3) ผู้มีสิทธินำเข้าให้ความร่วมมือในการรับซื้อเมล็ดถั่วเหลืองที่ผลิตได้ในประเทศจากเกษตรกรทั้งหมด ดังนี้

| บาท : กก. | หน่วย : ๑๓๗/กก. | | | |
|--------------------------------|-----------------|----------|----------|-------|
| | เม.ย. 52 | มิ.ย. 53 | เม.ย. 53 | %Δ |
| เกษตรกรขายได้(คละ) | 15.01 | 13.65 | 14.06 | 3.00 |
| ขายส่ง กทม. เกรดแปรรูปอาหาร | 20.95 | 21.25 | 21.06 | -0.89 |
| เกรดอาหารสัตว์ | 19.72 | 20.25 | 20.06 | -0.94 |
| เกรดสกัดน้ำมัน | 16.20 | 15.00 | 14.85 | -1.00 |
| ตลาดชิคาโก | 13.32 | 11.40 | 11.58 | 1.58 |
| ราคานำเข้า CIF (มูลค่า/ปริมาณ) | 14.61 | 15.38 | 14.67 | -4.62 |

ทั้งนี้ให้ผู้มีสิทธินำเข้าต้องทำสัญญารับซื้อเมล็ดถั่วเหลืองในประเทศกับกระทรวงเกษตรและสหกรณ์และกระทรวงพาณิชย์ และหากมีผู้ยื่นขอสิทธินำเข้ารายใหม่ให้อยู่ในดุลยพินิจของคณะอนุกรรมการ กำกับ ดูแล เมล็ดถั่วเหลือง และแจ้งคณะกรรมการพืชน้ำมันและน้ำมันพืชทราบ

4) แต่งตั้งคณะอนุกรรมการ กำกับ ดูแล เมล็ดถั่วเหลือง เพื่อให้การดำเนินการรับซื้อเมล็ดถั่วเหลืองภายในประเทศ และการใช้เมล็ดถั่วเหลืองนำเข้าของผู้มีสิทธินำเข้าเป็นไปตามเงื่อนไขที่กำหนดในนโยบายและมาตรการการนำเข้าเมล็ดถั่วเหลือง

5.2 ภายใต้กรอบเขตการค้า AFTA

ไม่จำกัดปริมาณ อัตราภาษีร้อยละ 0 ให้ใช้หลักเกณฑ์และวิธีปฏิบัติเช่นเดียวกับการนำเข้าภายใต้กรอบ WTO

5.3 ภายใต้กรอบเขตการค้า FTA

ไทย-ออสเตรเลีย และไทย-นิวซีแลนด์

อากรนำเข้าร้อยละ 0 ไม่จำกัดปริมาณนำเข้า ให้ใช้หลักเกณฑ์และวิธีปฏิบัติเช่นเดียวกับการนำเข้าภายใต้กรอบ WTO

ไทย-ญี่ปุ่น โควต้า 10,922 ตัน อกรนำเข้าในโควตาร้อยละ 0 ไม่ผูกพันนอกโควตา ให้ใช้หลักเกณฑ์และวิธีปฏิบัติเช่นเดียวกับการนำเข้าภายใต้กรอบ WTO

อาเซียน-จีน

โควต้า 10,922 ตัน อกรนำเข้าในโควตาร้อยละ 20 อกรนำเข้านอกโควตาร้อยละ 80.9

5.4 ภายใต้กรอบความร่วมมือทางเศรษฐกิจอิระวดี – เจ้าพระยา – แม่น้ำโขง (ACMECS)

ผู้มีสิทธินำเข้าต้องขึ้นทะเบียน contract Farming ไว้กับกระทรวงพาณิชย์ การนำเข้าให้ใช้หลักเกณฑ์ และวิธีปฏิบัติเช่นเดียวกับการนำเข้าภายใต้ WTO

ทั้งนี้ นำเข้าทั่วไป อกรนำเข้าร้อยละ 6 หรือ กก.ละ 0.30 บาท และต้องขออนุญาต

6. สถานการณ์ ปี 2553

1) ในเดือนเมษายน ตัวเหลืองฤดูแล้งทยอยออกสู่ตลาด ราคาเกษตรกรขายได้ เฉลี่ย เม.ย.53 สูงขึ้นจากเดือนก่อน เนื่องจากคุณภาพของผลผลิตดีขึ้น ส่วนราคาขายส่งตลาด กทม.ทุกเกรดคุณภาพ ไน้มลดลงจากเดือนก่อน เนื่องจากปริมาณผลผลิตทยอยออกสู่ตลาดมากขึ้น โดยในช่วง มค.- มีค.53 มีการนำเข้าปริมาณ 152,866 ตัน ลดลงจากช่วงเดียวกันของปี 52 ที่มีปริมาณ 155,438 ตัน หรือลดลง 1.66%

ราคาซื้อขายล่วงหน้าตลาดชิคาโกเฉลี่ย เม.ย.53 สูงขึ้นจากต้นละ 349US\$ในเดือนก่อนเป็นต้นละ 357US\$ เนื่องจากความต้องการนำเข้าจากจีน ซึ่งเป็นผู้นำเข้ารายใหญ่มียอดอย่างต่อเนื่อง และความต้องการเพื่อสกัดน้ำมันของสหรัฐฯ มีมากขึ้นในช่วงนี้ด้วย

| บาท : กก. | เม.ย.52 | มี.ค.53 | เม.ย.53 | %Δ |
|--------------------------------|---------|---------|---------|-------|
| เกษตรกรขายได้(คละ) | 15.01 | 13.65 | 14.06 | 3.00 |
| ขายส่ง กทม. เกรดแปรรูปอาหาร | 20.95 | 21.25 | 21.06 | -0.89 |
| เกรดอาหารสัตว์ | 19.72 | 20.25 | 20.06 | -0.94 |
| เกรดสกัดน้ำมัน | 16.20 | 15.00 | 14.85 | -1.00 |
| ตลาดชิคาโก | 13.32 | 11.40 | 11.58 | 1.58 |
| ราคานำเข้า CIF (มูลค่า/ปริมาณ) | 14.61 | 15.38 | 14.67 | -4.62 |

2) แนวโน้ม คาดว่าในระยะยาวราคาตัวเหลืองจะ ไน้มสูงขึ้นจากความต้องการบริโภคที่เพิ่มขึ้น ในขณะที่สภาพอากาศที่แห้งแล้งส่งผลให้เกิดภาวะขาดแคลนอาหาร

สำนักส่งเสริมการค้าสินค้าเกษตร
กรมการค้าภายใน
พฤษภาคม 2553

ราคาเมล็ดถั่วเหลือง

หน่วย:บาท/กก.

| | มค. | กพ. | มีค. | เมย. | พค. | มิย. | กค. | สค. | กย. | ตค. | พย. | ธค. | เฉลี่ย |
|---|--------|--------|--------|--------|--------|---------|---------|---------|--------|--------|--------|--------|--------|
| 1. ราคาที่เกษตรกรขายได้ เมล็ดถั่วเหลืองชนิดกละ | | | | | | | | | | | | | |
| 2547 | 11.33 | - | 14.29 | 15.28 | 14.91 | - | - | 10.75 | 10.64 | 9.79 | 11.63 | 12.03 | 11.26 |
| 2548 | 13.00 | 11.35 | 11.07 | 11.23 | 10.15 | 10.15 | 11.70 | 10.90 | 9.85 | 9.23 | 10.10 | 10.19 | 10.72 |
| 2549 | - | - | 10.37 | 10.13 | 10.04 | - | 10.35 | 10.35 | 11.17 | 10.95 | 10.59 | 11.19 | 10.49 |
| 2550 | - | - | 10.85 | 10.49 | 10.32 | 9.75 | - | 12.00 | 11.94 | 10.95 | 12.46 | 15.25 | 11.56 |
| 2551 | - | - | 16.82 | 17.61 | 17.14 | 19.00 * | 20.25 * | 18.80 * | 17.76 | 15.87 | 16.00 | 15.83 | 17.51 |
| 2552 | - | - | 14.77 | 15.01 | 14.67 | 14.00 | - | 14.10 | 13.85 | 12.68 | 15.00 | 15.22 | 14.37 |
| 2553 | 15.00 | - | 13.65 | 14.06 | - | - | - | - | - | - | - | - | 14.24 |
| 2. ราคาขายส่ง เมล็ดถั่วเหลืองเกรดแปรรูปผลิตภัณฑ์อาหาร ตลาด กทม. | | | | | | | | | | | | | |
| 2547 | 16.00 | 16.50 | 17.77 | 19.70 | 19.75 | 19.54 | 19.25 | 18.25 | 16.75 | 16.45 | 15.50 | 14.75 | 17.52 |
| 2548 | 14.88 | 15.25 | 15.25 | 15.25 | 14.76 | 14.38 | 14.38 | 14.70 | 14.47 | 14.25 | 14.25 | 14.25 | 14.67 |
| 2549 | 14.25 | 14.34 | 14.38 | 14.38 | 14.38 | 14.56 | 14.75 | 14.75 | 14.75 | 15.07 | 15.50 | 14.95 | 14.67 |
| 2550 | 15.04 | 15.25 | 15.25 | 15.16 | 14.75 | 14.75 | 14.75 | 14.99 | 16.64 | 17.94 | 20.30 | 20.75 | 16.30 |
| 2551 | 21.49 | 22.50 | 22.50 | 22.31 | 23.64 | 24.68 | 26.35 | 25.50 | 25.95 | 25.64 | 20.39 | 19.25 | 23.35 |
| 2552 | 19.73 | 19.91 | 20.25 | 20.95 | 22.17 | 22.25 | 23.00 | 23.25 | 23.02 | 22.75 | 22.46 | 22.25 | 21.83 |
| 2553 | 21.85 | 21.70 | 21.25 | 21.06 | - | - | - | - | - | - | - | - | 21.47 |
| 3. ราคาขายส่ง เมล็ดถั่วเหลืองเกรดผลิตภัณฑ์อาหารสัตว์ ตลาด กทม. | | | | | | | | | | | | | |
| 2547 | 15.00 | 15.50 | 16.50 | 17.70 | 17.75 | 17.75 | 17.75 | 17.00 | 15.75 | 15.45 | 14.50 | 13.75 | 16.20 |
| 2548 | 13.88 | 14.25 | 14.25 | 14.25 | 13.84 | 13.63 | 13.63 | 14.06 | 13.84 | 13.63 | 13.63 | 13.63 | 13.88 |
| 2549 | 13.63 | 13.71 | 13.75 | 13.75 | 13.75 | 13.75 | 13.75 | 13.75 | 13.75 | 13.75 | 13.75 | 13.38 | 13.71 |
| 2550 | 13.32 | 13.38 | 13.38 | 13.31 | 13.00 | 13.00 | 13.00 | 13.28 | 14.85 | 15.90 | 17.85 | 18.25 | 14.38 |
| 2551 | 19.42 | 20.50 | 20.90 | 20.29 | 21.39 | 22.27 | 24.32 | 23.50 | 23.95 | 23.90 | 19.33 | 18.25 | 21.50 |
| 2552 | 18.73 | 18.91 | 19.25 | 19.72 | 20.67 | 20.75 | 21.50 | 21.75 | 21.52 | 21.25 | 21.25 | 21.25 | 20.55 |
| 2553 | 20.85 | 20.70 | 20.25 | 20.06 | - | - | - | - | - | - | - | - | 20.47 |
| 4. ราคาขายส่ง เมล็ดถั่วเหลืองเกรดสกัดน้ำมัน ความชื้น 13.0% ตลาด กทม. | | | | | | | | | | | | | |
| 2547 | 13.38 | 13.38 | 14.56 | 16.66 | 16.52 | 15.59 | 14.79 | 11.75 | 11.75 | 11.45 | 11.49 | 11.63 | 13.58 |
| 2548 | 11.61 | 11.38 | 11.67 | 12.03 | 11.85 | 11.63 | 11.63 | 11.60 | 11.31 | 11.18 | 11.18 | 11.18 | 11.52 |
| 2549 | 11.50 | 11.50 | 11.50 | 11.50 | 11.50 | 11.50 | 11.50 | 11.50 | 11.50 | 11.50 | 11.50 | 11.50 | 11.50 |
| 2550 | 11.50 | 11.60 | 11.85 | 11.63 | 11.63 | 11.75 | 11.80 | 11.98 | 12.98 | 14.20 | 16.76 | 17.13 | 12.90 |
| 2551 | 17.28 | 17.75 | 18.71 | 18.28 | 19.14 | 19.60 | 21.67 | 20.75 | 20.39 | 18.99 | 15.51 | 13.69 | 18.48 |
| 2552 | 14.50 | 15.49 | 15.66 | 16.20 | 17.35 | 17.78 | 17.90 | 17.35 | 17.02 | 16.27 | 16.09 | 16.41 | 16.50 |
| 2553 | 16.23 | 15.79 | 15.00 | 14.85 | - | - | - | - | - | - | - | - | 15.47 |
| 5. ราคาขายปลีก น้ำมันถั่วเหลืองบริสุทธิ์ ขนาดบรรจุขวด 1 ลิตร ตลาด กทม. (บาท/ขวด) | | | | | | | | | | | | | |
| 2547 | 38.75 | 38.75 | 38.8 | 39.13 | 39.13 | 38.95 | 38.88 | 38.91 | 38.88 | 38.88 | 38.88 | 38.82 | 38.90 |
| 2548 | 38.63 | 37.66 | 37.38 | 37.38 | 37.32 | 37.13 | 37.13 | 36.90 | 36.63 | 36.63 | 36.63 | 36.63 | 37.17 |
| 2549 | 36.63 | 36.63 | 36.56 | 36.38 | 36.38 | 36.38 | 36.38 | 36.38 | 36.38 | 36.38 | 36.38 | 36.66 | 36.46 |
| 2550 | 36.88 | 36.88 | 36.88 | 36.88 | 37.13 | 38.28 | 39.00 | 39.00 | 39.00 | 39.31 | 40.49 | 43.54 | 38.61 |
| 2551 | 46.20 | 49.60 | 50.21 | 50.68 | 50.75 | 50.75 | 50.75 | 50.75 | 51.39 | 51.75 | 51.15 | 48.73 | 50.23 |
| 2552 | 47.75 | 47.75 | 45.50 | 44.90 | 44.50 | 44.50 | 44.50 | 44.50 | 44.50 | 44.50 | 44.50 | 44.50 | 45.16 |
| 2553 | 44.59 | 44.75 | 44.75 | 44.75 | - | - | - | - | - | - | - | - | 44.71 |
| 6. ราคาซื้อขายล่วงหน้าเมล็ดถั่วเหลือง ตลาดชิคาโก | | | | | | | | | | | | | |
| 2547 | 11.8 | 12.39 | 14.29 | 14.37 | 14.12 | 13.11 | 11.88 | 9.39 | 8.58 | 8.01 | 7.93 | 7.72 | 11.13 |
| 2548 | 7.62 | 7.62 | 9.01 | 9.07 | 9.31 | 10.44 | 10.60 | 9.51 | 8.73 | 8.65 | 8.69 | 8.91 | 9.01 |
| 2549 | 8.50 | 8.47 | 8.31 | 7.96 | 8.27 | 8.32 | 8.28 | 7.69 | 7.48 | 8.14 | 8.94 | 8.74 | 8.26 |
| 2550 | 9.24 | 9.97 | 9.76 | 9.47 | 9.74 | 10.51 | 10.59 | 10.60 | 11.95 | 12.29 | 13.23 | 14.31 | 10.97 |
| 2551 | 15.38 | 16.63 | 15.66 | 15.31 | 15.75 | 18.41 | 18.71 | 16.00 | 15.07 | 11.74 | 11.59 | 11.18 | 15.12 |
| 2552 | 12.80 | 12.09 | 11.98 | 13.32 | 14.70 | 15.26 | 13.69 | 13.97 | 11.86 | 11.91 | 12.40 | 12.63 | 13.05 |
| 2553 | 11.91 | 11.47 | 11.40 | 11.58 | - | - | - | - | - | - | - | - | 11.59 |
| 7. ราคาซื้อขายล่วงหน้าเมล็ดถั่วเหลือง ตลาดชิคาโก (เหรียญสหรัฐ/ตัน) | | | | | | | | | | | | | |
| 2547 | 300.89 | 315.95 | 361.47 | 363.76 | 347.87 | 320.64 | 289.76 | 225.76 | 206.42 | 193.47 | 196.26 | 198.56 | 276.73 |
| 2548 | 195.88 | 197.56 | 232.94 | 228.74 | 233.42 | 254.79 | 253.32 | 230.40 | 212.05 | 211.20 | 210.87 | 216.26 | 223.12 |
| 2549 | 213.99 | 214.34 | 212.68 | 209.01 | 217.32 | 216.49 | 217.23 | 203.82 | 199.28 | 217.42 | 243.97 | 243.34 | 217.41 |
| 2550 | 256.08 | 278.01 | 277.25 | 270.56 | 280.28 | 302.80 | 313.27 | 308.98 | 347.54 | 358.37 | 388.98 | 423.04 | 317.10 |
| 2551 | 461.68 | 508.19 | 495.67 | 482.76 | 489.05 | 552.44 | 556.52 | 471.04 | 437.83 | 339.89 | 329.12 | 317.42 | 453.47 |
| 2552 | 364.70 | 341.25 | 333.64 | 374.44 | 422.14 | 445.08 | 400.40 | 408.93 | 349.16 | 354.97 | 371.03 | 378.67 | 378.70 |
| 2553 | 358.82 | 344.63 | 348.62 | 357.31 | - | - | - | - | - | - | - | - | 352.35 |

ที่มา : 1.สำนักงานเศรษฐกิจการเกษตรเฉลี่ยทั้งปีแบบถ่วงน้ำหนักจำนวนผลผลิต , 2-5 กรมการค้าภายใน, 6-7 Chicago Board of * มิ.ย.-ส.ค.51 สอบถามราคาจากโรงสกัด

ปริมาณการนำเข้าและส่งออกเมล็ดถั่วเหลือง

หน่วย : ตัน

| | มค. | กพ. | มีค. | เมย. | พค. | มิย. | กค. | สค. | กย. | ตค. | พย. | ธค. | รวม |
|---------------------|---------|---------|---------|---------|---------|---------|---------|---------|---------|---------|---------|---------|-----------|
| ปริมาณนำเข้า | | | | | | | | | | | | | |
| 2547 | 173,084 | 601 | 2 | 329 | 163,317 | 198,933 | 184,438 | 147,114 | 42,911 | 229,980 | 63,979 | 231,113 | 1,435,803 |
| 2548 | 196 | 2,390 | 131,368 | 139,493 | 182,376 | 230,410 | 75,991 | 186,633 | 112,192 | 67,333 | 184,715 | 294,686 | 1,607,784 |
| 2549 | 3 | 67,160 | 25,352 | 143,170 | 39,463 | 228,006 | 160,805 | 150,182 | 140,289 | 80,128 | 144,716 | 215,967 | 1,395,242 |
| 2550 | 86,713 | 209,677 | 94,740 | 59,587 | 185,513 | 152,423 | 79,486 | 82,853 | 220,544 | 103,684 | 84,882 | 180,733 | 1,540,835 |
| 2551 | 180,933 | 73,327 | 80,990 | 187,288 | 202,673 | 119,132 | 128,023 | 191,149 | 88,298 | 105,402 | 223,986 | 142,072 | 1,723,273 |
| 2552 | 4,126 | 71,679 | 79,632 | 136,475 | 158,946 | 201,633 | 151,633 | 146,172 | 167,803 | 74,903 | 105,878 | 235,670 | 1,534,551 |
| 2553 | 2,088 | 70,876 | 79,901 | - | - | - | - | - | - | - | - | - | 152,866 |
| ปริมาณส่งออก | | | | | | | | | | | | | |
| 2547 | 107 | 34 | 9 | 10 | 203 | 41 | 114 | 149 | 12 | 29 | 115 | 151 | 974 |
| 2548 | 68 | 109 | 131 | 102 | 123 | 103 | 126 | 51 | 65 | 98 | 65 | 181 | 1,224 |
| 2549 | 47 | 65 | 121 | 181 | 140 | 55 | 184 | 79 | 126 | 32 | 118 | 86 | 1,235 |
| 2550 | 219 | 80 | 77 | 53 | 147 | 106 | - | 64 | 5 | 24 | 1,039 | 843 | 2,658 |
| 2551 | 70 | 3 | 30 | 97 | 111 | 348 | 128 | 223 | 49 | 10 | 27 | 103 | 1,199 |
| 2552 | 69 | 164 | 7 | 115 | 128 | 91 | 137 | 51 | 13 | 185 | 221 | 117 | 1,296 |
| 2553 | 27 | 68 | 14 | - | - | - | - | - | - | - | - | - | 108 |

ที่มา : กรมศุลกากร : ปี 2543-2549 พิกัด 1201001000 และ 1201009001 : ปี 2550 พิกัด 12010090001 12010010000 และ 12010090090

70ก3/ฝ่ายเดือน F:ราคาขายเดือน.43-ปัจจุบัน

กากถั่วเหลือง

| | ปี 2548 | ปี 2549 | ปี 2550 | ปี 2551 | ปี 2552 | ปี 2553 |
|---------------------------------------|---------|---------|---------|---------|---------|-------------------------|
| 1. ผลผลิตและการใช้ (ล้านตัน) | | | | | | |
| 1.1 ผลผลิตโลก | 139.072 | 145.816 | 153.931 | 158.437 | 152.200 | (ม.ย.53)
161.187 |
| 1.2 ผลผลิตในประเทศ ^{แบบแห้ง} | 0.934 | 0.957 | 0.922 | 0.943 | 0.950 | (ประมาณการ)
0.962 |
| - เมล็ดในประเทศ | 0.105 | 0.085 | 0.035 | 0.019 | 0.022 | 0.022 |
| - เมล็ดนำเข้า | 0.829 | 0.872 | 0.887 | 0.924 | 0.928 | 0.940 |
| 1.3 ความต้องการใช้ | 2.815 | 3.131 | 3.027 | 3.136 | 3.027 | 3.062 |
| 1.4 นำเข้า | 1.881 | 2.174 | 2.105 | 2.193 | 2.077 | (ม.ก.-มี.ค.53)
0.577 |
| 2. ราคา (บาท/กก.) | ปี 2549 | ปี 2550 | ปี 2551 | ปี 2552 | ปี 2553 | |
| | | | | | มี.ค.53 | เม.ย.53 |
| 2.1 ขายส่ง กทม. | | | | | | |
| - กากถั่วเหลืองใน | | | | | | |
| - เมล็ดในประเทศ 44-48% | 10.79 | 12.79 | 17.58 | 16.98 | 17.55 | 17.55 |
| - เมล็ดนำเข้าโปรตีน 42-45% | 10.36 | 12.24 | 16.95 | 16.23 | 14.69 | 14.53 |
| - กากถั่วเหลืองนำเข้า | | | | | | |
| - โปรตีน 46-48% | 10.95 | 12.38 | 16.84 | 16.30 | 14.63 | 14.60 |
| - โปรตีน 42-45% | 10.12 | 11.63 | 16.22 | 15.38 | 14.29 | 14.25 |
| 2.2 ซื้อขายล่วงหน้าตลาดชิคาโก | | | | | | |
| - บาท/กก. | 7.37 | 9.12 | 12.28 | 12.37 | 9.54 | 9.97 |
| - เหรียญสหรัฐ/ตัน | 193.94 | 263.57 | 367.73 | 358.88 | 291.71 | 307.39 |

3. สภาพปัญหา/สาเหตุ

การผลิตกากในประเทศ (จากเมล็ดในประเทศและเมล็ดนำเข้า) ไม่เพียงพอกับความต้องการใช้ ผลิตได้ประมาณร้อยละ 30 ต้องนำเข้าประมาณร้อยละ 70 ของความต้องการใช้รวม

4. มาตรการแก้ไขปัญหา

การกำหนดนโยบายและมาตรการนำเข้ากากถั่วเหลือง เป็นอำนาจหน้าที่ของคณะกรรมการนโยบายอาหาร ซึ่งได้รับการแต่งตั้งจากคณะรัฐมนตรี โดยมี รัฐมนตรีว่าการกระทรวงพาณิชย์ เป็นประธาน รัฐมนตรีช่วยว่าการกระทรวงพาณิชย์ กระทรวงเกษตรและสหกรณ์ กระทรวงการคลัง กระทรวงอุตสาหกรรมและกระทรวงมหาดไทย เป็นกรรมการ อธิบดีกรมการค้าภายใน เป็นกรรมการและเลขานุการ (มติ ครม. 6 พฤษภาคม 2552)

นโยบายและมาตรการนำเข้ากากถั่วเหลือง ปี 2553

มติคณะรัฐมนตรี (22 ธ.ค.52) เห็นชอบตามมติคณะกรรมการนโยบายอาหาร (30 ต.ค. และ 15 ธ.ค.52) ให้กำหนดนโยบายและมาตรการนำเข้ากากถั่วเหลืองเช่นเดียวกับปี 2552 ดังนี้

| ข้อผูกพัน ปี 53/มติ ครม./กฎหมาย | มาตรการที่กำหนด ปี 53 |
|---|--|
| (1) WTO - โควตา 230,559 ตัน
- ภาษีในโควตา 20%
- ภาษีนอกโควตา 119%
- มติ ครม. 15 ต.ค.39 เห็นชอบ
นโยบายปี 2540 โดยกำหนดอัตราภาษีนำเข้า
กากถั่วเหลืองร้อยละ 10 ตั้งแต่ พ.ย.39 เป็นต้นไป | - กำหนดอัตรานำเข้าในโควตาร้อยละ 2
- กำหนดผู้มีสิทธินำเข้า 8 สมาคม ประกอบด้วย
สมาคมผู้ผลิตอาหารสัตว์ไทย
สมาคมผู้ผลิตไก่เพื่อส่งออกไทย
สมาคมผู้เลี้ยงไก่เนื้อเพื่อการส่งออก
สมาคมผู้เลี้ยงเป็ดเพื่อการค้าและการส่งออก
สมาคมปศุสัตว์ไทย
สมาคมส่งเสริมการเลี้ยงไก่แห่งประเทศไทยฯ
สมาคมส่งเสริมผู้ใช้วัตถุดิบอาหารสัตว์
สมาคมผู้เลี้ยงสุกรแห่งชาติ
- และให้ผู้มีสิทธินำเข้าร่วมมือรับซื้อกากถั่วเหลืองที่
ผลิตจากเมล็ดถั่วเหลืองในประเทศของ โรงงานสกัด
น้ำมันพืชทั้งหมดในราคา กก.ละ 10.90 บาท
<u>ตลาดกม.</u> โดยมีการทำสัญญาการรับซื้อกากถั่วเหลือง
กับ พณ. และ กษ. |
| (2) AFTA - ภาษี 0% | - กำหนดอัตรานำเข้านอกโควตาร้อยละ 119
- อัตรานำเข้าร้อยละ 0 |
| (3) FTA ไทย - ออสเตรเลีย - ภาษี 0% | - อัตรานำเข้าร้อยละ 0 |
| ไทย - นิวซีแลนด์ - ภาษี 0% | |
| ไทย - ญี่ปุ่น - ภาษีในโควตา 0% | |
| (4) AKFTA อาเซียน-เกาหลี - ภาษี 6.67% | - อัตรานำเข้าร้อยละ 6.67 |
| (5) การนำเข้าทั่วไป - ภาษี 6% | - อัตรานำเข้าร้อยละ 6 |
| ค่าธรรมเนียมพิเศษตันละ 2,519 บาท | - ค่าธรรมเนียมพิเศษตันละ 2,519 บาท |
| | ทั้งนี้ ให้นำเข้าได้ไม่จำกัดปริมาณและ |
| | ชวงเวลานำเข้าทั้ง (1)-(4) |

5. การดำเนินการกำกับดูแล

ประธานคณะกรรมการนโยบายอาหารแต่งตั้งคณะอนุกรรมการกำกับดูแลวัตถุดิบอาหารสัตว์ เมื่อวันที่ 3 ตุลาคม 2550 เพื่อกำกับดูแลการนำเข้าวัตถุดิบอาหารสัตว์และการปฏิบัติตามเงื่อนไขที่กำหนด โดย

1) ดำเนินการให้มีการลงนามในสัญญาการรับซื้อกากถั่วเหลือง ปี 2553 ระหว่างกระทรวงพาณิชย์ และกระทรวง เกษตรและสหกรณ์ กับกลุ่มผู้มีสิทธินำเข้ากากถั่วเหลือง โดยอยู่ระหว่างกำหนดให้มีการทำสัญญาการรับซื้อ กากถั่วเหลือง ปี 2553 2) กำหนดแนวทางการกำกับดูแลการนำเข้ากากถั่วเหลืองและการปฏิบัติตามเงื่อนไขที่ กำหนดดังนี้ (1) ให้กลุ่มผู้นำเข้าและกลุ่มโรงงานสกัดฯ รายงานการรับซื้อและจำหน่ายเป็นประจำทุกเดือน (2) กำกับดูแลตรวจสอบปริมาณการรับซื้อและจำหน่ายให้สอดคล้องกัน (3) ตรวจสอบสต็อกเมล็ดและกากของ โรงงานสกัด

6. สถานการณ์ ปี 2553

1) ในเดือนเมษายน ราคาตลาด กทม.เฉลี่ยเดือน เม.ย.53 กากผลิตจากเมล็ดในประเทศทรงตัวเท่าเดือนก่อน ส่วนกากจากเมล็ดนำเข้าและกากนำเข้าโน้มลดลง เนื่องจากภาวะการค้าในช่วงนี้ชะลอตัว โดยมีการนำเข้าช่วง ม.ค.-มี.ค.53 จำนวน 577,270 ตัน สูงกว่าปีก่อนที่มีปริมาณนำเข้า 328,137 ตัน หรือ ร้อยละ 76

ราคาตลาดชิคาโกเฉลี่ยเดือน เม.ย.53 สูงขึ้นจากต้นละ 292US\$ในเดือนก่อนเป็น 307US\$ เนื่องจากกระทรวงเกษตรของสหรัฐฯ คาดว่าปริมาณสต็อกกากถั่วเหลืองของโลกต่ำกว่าระดับประมาณการเฉลี่ยที่คาดไว้ และความต้องการใช้จากจีนมีอย่างสม่ำเสมอ

| บาท : กก. | เม.ย.52 | มี.ค.53 | เม.ย.53 | %Δ |
|--------------------------------|---------|---------|---------|--------|
| กากผลิตจาก เมล็ดในประเทศ | 15.97 | 17.55 | 17.55 | 0.00 |
| กากจากเมล็ดนำเข้า | 15.73 | 14.69 | 14.53 | -1.09 |
| กากนำเข้า โปรตีน 46-48% | - | 14.63 | 14.60 | -0.21 |
| โปรตีน 42-45% | 14.65 | 14.29 | 14.25 | -0.28 |
| ตลาดชิคาโก | 12.40 | 9.54 | 9.97 | 4.51 |
| ราคานำเข้า CIF (มูลค่า/ปริมาณ) | 13.82 | 14.41 | 12.91 | -10.41 |

2) แนวโน้ม คาดว่าราคากากถั่วเหลืองในประเทศและตลาดโลกจะโน้มสูงขึ้น เนื่องจากความต้องการที่เพิ่มขึ้นของอุตสาหกรรมการเลี้ยงสัตว์ และปัญหาภัยแล้งทั่วโลกส่งผลให้วัตถุดิบคือเมล็ดถั่วเหลืองลดน้อยลง ประกอบกับความต้องการใช้จากจีนที่นำเข้ากากถั่วเหลืองเพิ่มขึ้น

สำนักส่งเสริมการค้าสินค้าเกษตร
กรมการค้าภายใน
พฤษภาคม 2553

ราคากากถั่วเหลือง

| | มค. | กพ. | มีค. | เมย. | พค. | มิย. | กค. | สค. | กย. | ตค. | พย. | ธค. | เฉลี่ย |
|--|--------|--------|--------|--------|--------|--------|--------|--------|--------|--------|--------|--------|--------|
| 1. ราคาขายส่ง กากถั่วเหลืองผลิตในประเทศจากเมล็ดในประเทศ โปรตีน 44-48% ณ หน้าโรงงานสกัดน้ำมัน ตลาด กทม. | | | | | | | | | | | | | |
| 2547 | 13.74 | 13.94 | 15.29 | 16.53 | 15.90 | 14.17 | 13.63 | 12.75 | 11.75 | 11.29 | 11.40 | 11.70 | 13.51 |
| 2548 | 11.70 | 11.70 | 12.35 | 12.35 | 12.29 | 12.42 | 12.26 | 11.79 | 11.45 | 11.29 | 11.16 | 10.80 | 11.80 |
| 2549 | 10.84 | 10.46 | 10.80 | 11.33 | 10.98 | 10.80 | 10.89 | 10.76 | 10.57 | 10.50 | 10.75 | 10.75 | 10.79 |
| 2550 | 10.92 | 11.21 | 11.50 | 11.42 | 11.30 | 11.43 | 11.77 | 12.05 | 12.65 | 16.04 | 16.12 | 17.10 | 12.79 |
| 2551 | 17.57 | 17.54 | 17.45 | 17.75 | 18.27 | 19.08 | 20.18 | 19.54 | 18.59 | 17.06 | 14.97 | 13.00 | 17.58 |
| 2552 | 14.39 | - | - | 15.97 | 17.09 | 18.00 | 17.80 | 17.18 | 17.35 | 17.35 | 17.35 | 17.35 | 16.98 |
| 2553 | 17.49 | 17.55 | 17.55 | 17.55 | | | | | | | | | 17.54 |
| 2. ราคาขายส่ง กากถั่วเหลืองผลิตในประเทศจากเมล็ดนำเข้า โปรตีน 42-45% ณ หน้าโรงงานสกัดน้ำมัน ตลาด กทม. | | | | | | | | | | | | | |
| 2547 | 12.98 | 13.24 | 14.53 | 15.79 | 15.11 | 13.62 | 12.85 | 11.44 | 11.18 | 10.72 | 10.69 | 10.85 | 12.75 |
| 2548 | 10.85 | 11.07 | 11.81 | 11.95 | 11.84 | 12.06 | 11.85 | 11.45 | 11.10 | 10.90 | 10.92 | 10.60 | 11.37 |
| 2549 | 10.64 | 10.26 | 10.53 | 10.93 | 10.48 | 10.25 | 10.32 | 10.02 | 10.01 | 10.20 | 10.30 | 10.40 | 10.36 |
| 2550 | 10.54 | 10.78 | 11.05 | 10.97 | 10.85 | 11.01 | 11.37 | 11.65 | 12.52 | 14.58 | 15.61 | 15.98 | 12.24 |
| 2551 | 16.90 | 16.94 | 16.77 | 16.74 | 16.97 | 18.42 | 19.83 | 19.15 | 18.11 | 16.60 | 14.51 | 12.50 | 16.95 |
| 2552 | 14.20 | 15.29 | 15.48 | 15.73 | 16.81 | 17.81 | 16.83 | 16.59 | 16.82 | 16.14 | 16.30 | 16.72 | 16.23 |
| 2553 | 15.90 | 15.08 | 14.69 | 14.53 | | | | | | | | | 15.05 |
| 3. ราคาขายส่ง กากถั่วเหลืองนำเข้าจากต่างประเทศ โปรตีน 46-48% ณ โกดังผู้นำเข้า ตลาด กทม. | | | | | | | | | | | | | |
| 2546 | - | 10.35 | 10.40 | 10.35 | 11.25 | 11.22 | 10.83 | 10.57 | 10.71 | 10.75 | - | - | 10.71 |
| 2547 | 13.37 | 13.07 | 14.02 | 15.49 | 15.35 | 14.69 | 14.71 | - | 11.97 | 11.73 | 11.65 | - | 13.61 |
| 2548 | - | 10.98 | 11.37 | 11.53 | 11.53 | 12.44 | 12.24 | 12.10 | 11.90 | 11.76 | - | 10.95 | 11.68 |
| 2549 | 10.95 | - | - | - | - | - | - | - | - | - | - | - | 10.95 |
| 2550 | - | 10.94 | 11.10 | 11.04 | 10.95 | 11.08 | 11.46 | 11.80 | 12.50 | 14.31 | 15.29 | 15.68 | 12.38 |
| 2551 | 15.75 | 16.85 | 16.36 | 16.42 | 17.54 | 18.63 | 19.88 | 19.20 | 18.21 | 16.39 | 14.22 | 12.67 | 16.84 |
| 2552 | - | - | - | - | - | - | - | 16.75 | 16.89 | 16.08 | 15.90 | 15.90 | 16.30 |
| 2553 | 15.90 | 15.01 | 14.63 | 14.60 | | | | | | | | | 15.04 |
| 4. ราคาขายส่ง กากถั่วเหลืองนำเข้าจากต่างประเทศ โปรตีน 42-45% ณ โกดังผู้นำเข้า ตลาด กทม. | | | | | | | | | | | | | |
| 2547 | 12.15 | - | - | - | - | 13.35 | 12.93 | 11.39 | 10.94 | 10.43 | 10.37 | 10.45 | 11.50 |
| 2548 | 10.45 | 10.45 | - | - | 11.38 | 11.72 | 11.48 | 11.11 | 10.85 | 10.70 | 10.65 | 10.45 | 10.92 |
| 2549 | 10.45 | 10.13 | 10.35 | 10.71 | 10.31 | 10.15 | 10.14 | 9.70 | 9.68 | 9.89 | 9.97 | 10.00 | 10.12 |
| 2550 | 10.14 | 10.35 | 10.55 | 10.51 | 10.45 | 10.56 | 10.89 | 11.16 | 11.85 | 13.64 | 14.60 | 14.90 | 11.63 |
| 2551 | 16.41 | 16.57 | 16.37 | 16.14 | 16.37 | 17.52 | 18.64 | 17.98 | 17.04 | 15.55 | 13.83 | 12.17 | 16.22 |
| 2552 | 13.23 | 13.75 | 13.82 | 14.65 | 16.48 | 17.89 | 16.46 | 16.05 | 16.14 | 15.44 | 15.35 | 15.35 | 15.38 |
| 2553 | 15.35 | 14.77 | 14.29 | 14.25 | | | | | | | | | 14.67 |
| 5. ราคาซื้อขายล่วงหน้ากากถั่วเหลือง ตลาดชิคาโก | | | | | | | | | | | | | |
| 2547 | 10.92 | 11.20 | 13.14 | 13.60 | 13.47 | 12.75 | 11.93 | 8.82 | 7.59 | 7.10 | 6.90 | 6.83 | 10.35 |
| 2548 | 6.83 | 6.89 | 8.03 | 8.33 | 8.71 | 9.89 | 9.99 | 8.98 | 7.99 | 7.64 | 7.93 | 8.63 | 8.32 |
| 2549 | 8.03 | 7.84 | 7.52 | 7.26 | 7.35 | 7.53 | 7.14 | 6.64 | 6.66 | 7.25 | 7.85 | 7.39 | 7.37 |
| 2550 | 8.02 | 8.75 | 8.43 | 7.78 | 7.85 | 8.64 | 8.54 | 8.64 | 9.93 | 10.30 | 10.72 | 11.88 | 9.12 |
| 2551 | 12.52 | 12.98 | 11.94 | 11.90 | 11.90 | 14.56 | 15.27 | 13.19 | 12.52 | 10.04 | 10.31 | 10.25 | 12.28 |
| 2552 | 11.88 | 11.40 | 11.29 | 12.40 | 14.20 | 15.14 | 13.21 | 13.47 | 11.61 | 11.02 | 11.29 | 11.51 | 12.37 |
| 2553 | 10.83 | 10.11 | 9.54 | 9.97 | | | | | | | | | 10.11 |
| 6. ราคาซื้อขายล่วงหน้ากากถั่วเหลือง ตลาดชิคาโก (เหรียญสหรัฐ/ตัน) | | | | | | | | | | | | | |
| 2547 | 278.47 | 285.66 | 332.25 | 344.32 | 331.91 | 311.68 | 291.01 | 212.15 | 182.68 | 171.55 | 170.55 | 175.55 | 257.32 |
| 2548 | 175.58 | 178.54 | 207.64 | 210.27 | 218.26 | 241.19 | 238.80 | 217.60 | 194.03 | 186.63 | 192.34 | 209.41 | 205.86 |
| 2549 | 201.96 | 198.43 | 192.43 | 190.59 | 193.24 | 195.94 | 187.27 | 175.91 | 177.59 | 193.76 | 214.22 | 205.88 | 193.94 |
| 2550 | 222.30 | 244.10 | 239.53 | 222.05 | 225.84 | 249.01 | 252.51 | 251.82 | 288.77 | 300.42 | 315.24 | 351.22 | 263.57 |
| 2551 | 375.80 | 396.71 | 377.87 | 375.31 | 369.37 | 436.91 | 454.12 | 388.39 | 363.77 | 290.50 | 292.75 | 291.25 | 367.73 |
| 2552 | 338.49 | 321.87 | 314.50 | 348.52 | 407.96 | 441.71 | 386.23 | 394.44 | 341.90 | 328.45 | 337.67 | 344.84 | 358.88 |
| 2553 | 326.27 | 303.60 | 291.71 | 307.39 | | | | | | | | | 307.24 |

ที่มา : 1-4 กรมการค้าภายใน 5-6 Chicago Board of Trade * เดือน ตค.-ธค.50 จากข้อมูลของ ** เฉลี่ย1-2มค.52 = 12.55 บาท หลังจากนั้นไม่มีสินค้า

ปริมาณการนำเข้ากากถั่วเหลือง

หน่วย : ตัน

| | มค. | กพ. | มีค. | เมย. | พค. | มิย. | กค. | สค. | กย. | ตค. | พย. | ธค. | รวม |
|------|---------|---------|---------|---------|---------|---------|---------|---------|---------|---------|---------|---------|-----------|
| 2547 | 79,535 | 99,554 | 105,692 | 42,991 | 35,202 | 144,681 | 170,603 | 87,131 | 161,798 | 186,819 | 76,094 | 72,161 | 1,262,261 |
| 2548 | 95,830 | 89,387 | 194,420 | 117,842 | 135,811 | 250,664 | 181,816 | 158,528 | 210,939 | 116,632 | 155,118 | 174,430 | 1,881,417 |
| 2549 | 79,337 | 161,812 | 123,787 | 142,714 | 172,415 | 232,506 | 184,873 | 281,956 | 224,953 | 289,976 | 113,444 | 166,428 | 2,174,201 |
| 2550 | 185,316 | 175,572 | 185,985 | 151,535 | 155,278 | 272,222 | 196,013 | 156,859 | 213,187 | 152,380 | 157,901 | 102,264 | 2,104,512 |
| 2551 | 191,598 | 138,907 | 177,871 | 164,279 | 137,739 | 228,475 | 108,363 | 159,630 | 162,429 | 306,695 | 223,402 | 193,832 | 2,193,220 |
| 2552 | 56,340 | 187,615 | 84,181 | 205,265 | 154,530 | 140,552 | 298,663 | 145,131 | 275,287 | 199,954 | 200,235 | 128,879 | 2,076,634 |
| 2553 | 213,825 | 213,513 | 149,932 | | | | | | | | | | 577,270 |

ที่มา : กรมศุลกากร

: ปี 2543-2549 พิกัด 2304000008

: ปี 2550 พิกัด 2304000000

W70n4/ขายเดือน F:ราคาขายเดือน..43-ปัจจุบัน

ปลาป่น

| 1. ผลผลิตและการใช้ (ล้านตัน) | ปี 2548 | ปี 2549 | ปี 2550 | ปี 2551 | ปี 2552 | ปี 2553 |
|-------------------------------|---------------|---------|---------|----------|----------|-------------------------|
| | 1.1 ผลผลิตโลก | 5.70 | 4.960 | 5.070 | 5.240 | 5.120 |
| 1.2 ผลผลิตในประเทศ | 0.473 | 0.482 | 0.523 | 0.426 | 0.441 | 0.450
(ประมาณการ) |
| 1.3 ความต้องการใช้ | 0.451 | 0.413 | 0.442 | 0.414 | 0.429 | 0.438 |
| 1.4 นำเข้า | 0.006 | 0.006 | 0.013 | 0.013 | 0.017 | 0.003
(ม.ก.-มี.ก.53) |
| 1.5 ส่งออก | 0.028 | 0.075 | 0.094 | 0.025 | 0.027 | 0.025 |
| 2. ราคา (บาท/กก.) | ปี 2549 | ปี 2550 | ปี 2551 | ปี 2552 | ปี 2553 | |
| | | | | | มี.ค.53 | เม.ย.53 |
| 2.1 ปลาเป็ด - ดี (สด) | 5.42 | 5.13 | 6.32 | 6.64 | 7.95 | 8.17 |
| - รong (ไม่สด) | 4.61 | 4.11 | 5.49 | 5.73 | 6.46 | 6.79 |
| 2.2 ปลาป่น กทม. | | | | | | |
| เกรดกึ่ง | 28.99 | 26.52 | 31.30 | 32.12 | 35.21 | 36.86 |
| โปรตีน 60%ขึ้นไป กลิ่นเบอร์ 1 | 28.29 | 25.80 | 30.74 | 31.72 | 34.81 | 36.46 |
| โปรตีน 60% ลงมา กลิ่นเบอร์ 1 | 27.61 | 25.10 | 30.04 | 31.02 | 34.11 | 35.76 |
| กลิ่นเบอร์ 2 | 25.73 | 21.45 | 28.87 | 30.72 | 33.81 | 35.46 |
| กลิ่นเบอร์ 3 | 23.69 | 19.81 | 28.28 | 30.07 | 32.81 | 34.46 |
| 2.3 ปลาป่นต่างประเทศโปรตีน60% | | | | | | |
| - บาท/กก. | 35.51 | 30.88 | 28.58 | 32.63 | 49.75 | 55.18 |
| - เหรียญสหรัฐ/ตัน | 1,013.75 | 962.57 | 942.16 | 1,076.58 | 1,649.09 | 1,843.82 |

3. สภาพปัญหา/สาเหตุ

ปลาป่นแม้จะผลิตได้เพียงพอกับความต้องการใช้ แต่ได้ปลาป่นโปรตีนสูงเพียง 25% จึงต้องมีการนำเข้าบางส่วนเพื่อใช้ในอุตสาหกรรมการเลี้ยงสัตว์ และเพาะเลี้ยงสัตว์น้ำ

แหล่งวัตถุดิบ โรงงานปลากระป๋อง 35% ปลาเป็ดเรือประมง 18% ปลาหลังเขียวและอื่น ๆ 15% โรงงานซูริมิ 20% โรงงานแปรรูปสัตว์น้ำและคร่าวเรือ 10% ประมงนอกน่านน้ำ 2%

4. มาตรการแก้ไขปัญหา

4.1 นโยบายและมาตรการนำเข้าปลาป่น ปี 2553

มติคณะรัฐมนตรี (10 พ.ย.52) เห็นชอบตามมติคณะกรรมการนโยบายอาหาร (30 ต.ค.52) ให้กำหนดนโยบายและมาตรการนำเข้าปลาป่น ปี 2553 ดังนี้

| ข้อผูกพัน ปี 53/กฎหมาย | มาตรการที่กำหนด ปี 53 |
|----------------------------------|--|
| (1) AFTA - ภาษี 0% | <p>- กำหนดอากรนำเข้าตามที่ผูกพัน ปี 53 -</p> <p>- ปลาปนโปรตีน 60% ขึ้นไปให้นำเข้าได้ไม่จำกัดปริมาณและช่วงเวลานำเข้า</p> <p>- ปลาปนโปรตีนต่ำกว่า 60% เป็นสินค้าควบคุมต้องขออนุญาตนำเข้า</p> |
| (2) FTA ไทย-นิวซีแลนด์ - ภาษี 0% | |
| ไทย-ออสเตรเลีย - ภาษี 0% | |
| อาเซียน-จีน - ภาษี 0% | |
| อาเซียน-เกาหลี - ภาษี 10% | |
| ไทย-ญี่ปุ่น | |
| ● ช่วง ม.ค.-มี.ค.53 - ภาษี 5% | |
| ● ช่วงเม.ย.-ธ.ค.53 - ภาษี 3.33 % | |
| (3) การนำเข้าทั่วไป | |
| ● โปรตีน 60% ขึ้นไป - ภาษี 15% | |
| ● โปรตีนต่ำกว่า 60% - ภาษี 6% | |

4.3 มาตรการดูแลช่วยเหลือ

การพัฒนาอุตสาหกรรมประมงและปลาปน

โดยกรมการค้าต่างประเทศ : ครม.มีมติ (8 พ.ค.50) เห็นชอบการขอจัดตั้งกองทุนเพื่อการปรับตัวของภาคการผลิตและบริการที่ได้รับผลกระทบจากการเปิดเสรีทางการค้า โดยคณะกรรมการบริหารเงินช่วยเหลือเพื่อการปรับตัวของภาคการผลิตและบริการที่ได้รับผลกระทบจากการเปิดเสรีทางการค้า มีปลัดกระทรวงพาณิชย์ เป็นประธาน และกรมการค้าต่างประเทศเป็นฝ่ายเลขานุการฯ และแต่งตั้งคณะอนุกรรมการกลั่นกรองโครงการเงินช่วยเหลือเพื่อการปรับตัวของภาคการผลิตและบริการที่ได้รับผลกระทบจากการเปิดเสรีทางการค้า

ผลดำเนินการ

คณะอนุกรรมการฯ มีมติเห็นชอบโครงการจัดทำระบบประกันคุณภาพ HACCP (Hazard Analysis and Critical Point) โรงงานผลิตปลาปน เพื่อความปลอดภัยของอาหารสัตว์และเพิ่มขีดความสามารถการแข่งขันและส่งออก โดยต่อยอดโรงงานฯ ที่ได้ GMPs (Good Manufacturing Practices) จำนวน 37 โรง เพื่อให้ได้รับการรับรองระบบคุณภาพตามมาตรฐาน HACCP จากกรมปศุสัตว์หรือหน่วยงานเอกชน ไม่น้อยกว่า 80% ของโรงงานปลาปนที่เข้าร่วมโครงการ วงเงินงบประมาณ 5,500,000 บาท ระยะเวลาดำเนินการ 1 ปี นับจากที่ทำสัญญาจัดซื้อจัดจ้าง

4.4 การกำกับดูแล

กระทรวงพาณิชย์ ได้แต่งตั้งคณะกรรมการไตรภาคีด้านการตลาดสินค้าปลาเปิดและปลาปน (13 ธ.ค.42) เพื่อพิจารณากำหนดแนวทางในการส่งเสริมและพัฒนาด้านการตลาด รวมทั้งรักษาเสถียรภาพราคาสินค้าปลาเปิดและปลาปนให้เป็นไปอย่างมีประสิทธิภาพ โดยมี อธิบดีกรมการค้าภายใน เป็นประธาน และมีผู้แทนจากหน่วยงานราชการและเอกชนที่เกี่ยวข้อง (กรมประมง กรมเจรจาการค้าระหว่างประเทศ กรมส่งเสริมการส่งออก กรมการค้าต่างประเทศ สมาคมการประมงแห่งประเทศไทย สมาคมผู้ผลิตปลาปนไทย สมาคมผู้ผลิตอาหารสัตว์ไทย) ร่วมเป็นกรรมการ (จัดประชุมแก้ไขปัญหาการค้าปลาเปิดและปลาปนล่าสุด เมื่อ 9 ก.ค.50)

5. สถานการณ์ปี 2553

1) ในเดือนเมษายน ราคาปลาเปิดและปลาป่นสูงขึ้นจากเดือนก่อนทุกเกรดคุณภาพ โดยโน้มสูงขึ้นตามลำดับตั้งแต่ต้นปีมา เนื่องจากปริมาณวัตถุดิบมีลดน้อยลง จากการประกาศปิดอ่าวไทยฝั่งตะวันตก (จ.ประจวบคีรีขันธ์ ชุมพร และสุราษฎร์ธานี) และฝั่งทะเลอันดามัน (จ.กระบี่ พังงา และภูเก็ต) ของกรมประมงเพื่ออนุรักษ์พันธุ์สัตว์น้ำในฤดูวางไข่ ประกอบกับสถานการณ์การส่งออกดีขึ้น ส่งผลต่อเสถียรภาพราคาปลาป่นในประเทศโดยรวม โดยการส่งออกปลาป่นช่วง ม.ค.-มี.ค.53 มีปริมาณ 25,344 ตัน สูงขึ้นจากช่วงเดียวกันของปีก่อนที่มีการส่งออกเพียง 4,274 ตัน

ราคากลางต่างประเทศเฉลี่ยเดือนเมษายน 2553 สูงขึ้นจากตันละ 1,649US\$ เป็นตันละ 1,844US\$ โดยโน้มสูงขึ้นตั้งแต่ต้นปี 52 มาตามลำดับ เนื่องจากเกิดภาวะอุปสงค์ที่ตึงตัว ในขณะที่ประเทศผู้ซื้อรายใหญ่ เช่น จีน มีความต้องการใช้อย่างสม่ำเสมอ

| บาท : กก. | เม.ย.52 | มี.ค.53 | เม.ย.53 | % Δ |
|-------------------------|---------|---------|---------|------------|
| ปลาเปิด (สด) | 5.77 | 7.95 | 8.17 | 2.77 |
| ปลาป่น เกรดกึ่ง | 29.87 | 35.21 | 36.86 | 4.69 |
| ปลาป่นโปรตีน60%↑เบอร์ 1 | 29.47 | 34.81 | 36.46 | 4.74 |
| โปรตีน60%↓เบอร์ 1 | 28.77 | 34.11 | 35.76 | 4.84 |
| เบอร์ 2 | 28.47 | 33.81 | 35.46 | 4.88 |
| เบอร์ 3 | 27.97 | 32.81 | 34.46 | 5.03 |
| ตลาดเปรู | 30.25 | 49.75 | 55.18 | 10.91 |

2) แนวโน้ม คาดว่าราคาทั้งตลาดในประเทศและต่างประเทศจะโน้มสูงขึ้น จากปริมาณวัตถุดิบที่น้อยลง

สำนักส่งเสริมการค้าสินค้าเกษตร
กรมการค้าภายใน
พฤษภาคม 2553

อัตราแลกเปลี่ยนเงินดอลลาร์สหรัฐ

ปี 2542 - 2552

บาท/US\$

| ปี | ม.ค. | ก.พ. | มี.ค. | เม.ย. | พ.ค. | มิ.ย. | ก.ค. | ส.ค. | ก.ย. | ต.ค. | พ.ย. | ธ.ค. | เฉลี่ย |
|---------|-------|-------|-------|-------|-------|-------|-------|-------|-------|-------|-------|-------|--------|
| ปี 2542 | 36.73 | 37.19 | 37.61 | 37.72 | 37.15 | 37.03 | 37.20 | 38.08 | 39.92 | 39.57 | 38.84 | 38.40 | 37.95 |
| ปี 2543 | 37.49 | 37.82 | 37.99 | 38.09 | 39.03 | 39.17 | 40.27 | 41.04 | 41.99 | 43.31 | 43.84 | 43.17 | 40.27 |
| ปี 2544 | 43.24 | 42.74 | 44.00 | 45.56 | 45.59 | 45.36 | 45.73 | 45.03 | 44.41 | 44.82 | 44.52 | 44.03 | 44.59 |
| ปี 2545 | 44.13 | 43.93 | 43.49 | 43.52 | 42.91 | 42.26 | 41.33 | 42.27 | 42.91 | 43.74 | 43.42 | 43.39 | 43.11 |
| ปี 2546 | 42.88 | 42.97 | 42.87 | 42.97 | 42.29 | 41.75 | 41.89 | 41.77 | 40.60 | 39.83 | 40.00 | 39.81 | 41.64 |
| ปี 2547 | 39.19 | 39.20 | 39.53 | 39.54 | 40.66 | 40.90 | 41.03 | 41.59 | 41.57 | 41.41 | 40.44 | 38.86 | 40.33 |
| ปี 2548 | 38.86 | 38.59 | 38.70 | 39.62 | 39.93 | 40.98 | 41.85 | 41.29 | 41.15 | 40.96 | 41.21 | 41.18 | 40.36 |
| ปี 2549 | 39.72 | 39.50 | 39.08 | 38.09 | 38.11 | 38.45 | 38.10 | 37.73 | 37.53 | 37.44 | 36.65 | 35.94 | 38.03 |
| ปี 2550 | 36.10 | 35.85 | 35.18 | 35.00 | 34.74 | 34.71 | 33.83 | 34.31 | 34.38 | 34.29 | 34.00 | 33.83 | 34.69 |
| ปี 2551 | 33.31 | 32.74 | 31.58 | 31.71 | 32.23 | 33.32 | 33.62 | 33.97 | 34.41 | 34.55 | 35.22 | 35.16 | 33.49 |
| ปี 2552 | 35.09 | 35.46 | 35.92 | 35.60 | 34.72 | 34.28 | 34.18 | 34.16 | 33.97 | 33.55 | 33.42 | 33.37 | 34.48 |
| ปี 2553 | 33.17 | 33.29 | 32.69 | 32.43 | | | | | | | | | 32.90 |

หมายเหตุ เป็นค่าเฉลี่ยของอัตราขายเงินดอลลาร์สหรัฐรายวัน

ที่มา : ธนาคารแห่งประเทศไทย