



เดือนมกราคม และแนวโน้มเดือนมีนาคม 2553



สำนักส่งเสริมการค้าสินค้าเกษตร

28 กุมภาพันธ์ 2553

เดือน กุมภาพันธ์ แด=แนวโน้มเดือน มีนาคม 2553

-ไม่มีสถานการณ์รายกลุ่มสินค้า

ข้าว

1. การผลิตและความต้องการใช้

	2548/49	2549/50	2550/51*	2551/52*	2552/53
ผลผลิตข้าว(ล้านตันข้าวเปลือก)					(พยากรณ์*)
โลก	633.441	637.379	656.698	675.412	654.683*
ไทย	30.291	29.642	32.099	31.650	31.817
- นาปี	23.539	22.840	23.308	23.235	23.512
- นาปรัง	6.752	6.802	8.791	8.415	8.305
ความต้องการ	15.848	15.909	16.258	16.818	16.900
ส่งออก (มค.-ธค.) (ล้านตันข้าวสาร)	7.420	9.557	10.011	8.5 *	-
				(เป้าหมายเบื้องต้น)	
มูลค่าส่งออก (ล้านบาท)	97,349	123,728	200,892	-	-
ปริมาณคงเหลือ	7.236	7.921	-	-	-
* ข้อมูลพยากรณ์ของกระทรวงเกษตรสหรัฐฯ (USDA)					(พย.-มค.)
ราคา (บาท/ตัน) (พย.- ตค.)					
- ข้าวเปลือกเจ้าหอมมะลิ	8,278	8,843	14,228	14,164	14,580
- ข้าวเปลือกเจ้านาปี 5%	6,790	6,175	7,039	9,521	9,686
- ข้าวเปลือกเจ้าเหนียว	7,837	11,805	9,119	7,571	11,085
- ข้าวเปลือกเจ้านาปรัง (มค.-ธค.)	6,537	6,197	12,165	9,665	-
ต้นทุนการผลิต (บาท/ตัน)					
ข้าวเปลือกหอมมะลิ	7,049	7,315	7,813	10,482	10,752
ข้าวเปลือกเจ้านาปี	4,152	4,634	4,532	6,512	6,969
ข้าวเปลือกเหนียว	6,429	6,515	6,668	8,887	9,435
ข้าวเปลือกนาปรัง	4,812	5,074	6,696	6,897	-

2. สถานการณ์การผลิต กระทรวงเกษตรและสหกรณ์พยากรณ์การผลิตข้าวนาปรัง ปีการผลิต 2553 ดังนี้ พื้นที่เพาะปลูก ผลผลิตข้าวนาปรัง ปี 2553

ภาค	พื้นที่เพาะปลูก (ล้านไร่)			ผลผลิต (ล้านตัน)		
	2552	2553	Δ %	2552	2553	Δ %
รวมทั้งประเทศ	12.402	12.090	-2.52	8.415	8.305	-1.30
เหนือ	4.376	4.231	-3.31	2.899	2.846	-1.81
อีสาน	1.460	1.409	-3.51	0.837	0.815	-2.63
กลาง	6.181	6.097	-1.36	4.482	4.461	-0.48
ใต้	0.385	0.354	+8.19	0.197	0.183	-7.10

ที่มา : สำนักงานเศรษฐกิจการเกษตร

กระทรวงเกษตรฯ พยากรณ์พื้นที่เพาะปลูกข้าวเปลือกนาปรัง ปี 2553 มีประมาณ 12.090 ล้านไร่ ลดลงจากปีที่แล้ว 0.312 ล้านไร่ คิดเป็นร้อยละ 2.52 และผลผลิตข้าวเปลือกนาปรังมีประมาณ 8.305 ล้านตันข้าวเปลือก ลดลงจากปีก่อน 0.110 ล้านตันข้าวเปลือก หรือร้อยละ 1.30 ผลผลิตเฉลี่ยต่อไร่ 687 กก./ไร่ เพิ่มขึ้นจากปีก่อน 8 กก./ไร่ หรือร้อยละ 1.18 ผลผลิตออกสู่ตลาดมากในช่วงเดือน เมย. - กค. คิดเป็นร้อยละ 77.78 หรือประมาณ 6.460 ล้านตันข้าวเปลือก

3. ภาวะและราคาข้าว

ในช่วงเดือนมกราคม 2553 ข้าวเปลือกหอมมะลิ (ชนิดสีได้ต้นข้าว 36 กรัม) ออกสู่ตลาดมาก ราคาสูงขึ้นจากตันละ 14,862 บาท เป็นตันละ 14,984 บาท ขณะที่ตลาดมีความต้องการซื้อเพิ่มขึ้น ข้าวเปลือกเจ้า 5% นาปี ราคาลดลงจากตันละ 10,224 บาท เป็นตันละ 9,931 บาท ข้าวเปลือกเหนียว 10% เมล็ดยาว ราคาสูงขึ้นจากตันละ 11,921 บาท เป็นตันละ 12,105 บาท ผลผลิตข้าวนาปรัง ปี 2553 ออกสู่ตลาดอย่างต่อเนื่อง รัฐบาลได้ดำเนินมาตรการประกันรายได้เกษตรกรผู้ปลูกข้าว ปี 2552/53 โดยเริ่มโครงการรอบที่ 1 ตั้งแต่วันที่ 1 ตค.52 - 28 กพ.53 ยกเว้นภาคใต้ตั้งแต่ 1 กุมภาพันธ์ - 31 พฤษภาคม 2553 และโครงการประกันรายได้เกษตรกรผู้ปลูกข้าว รอบที่ 2 ตั้งแต่วันที่ 1 มค.53 - 31 กค.53 ยกเว้นภาคใต้ตั้งแต่ 1 เมษายน - 31 ตุลาคม 2553

4. การส่งออก

	หน่วย ปริมาณ: ล้านตัน มูลค่า : ล้านบาท				
	ปี 2549	ปี 2550	ปี 2551	ปี 2552	ปี 2553
ปริมาณการส่งออก (มค.- ธค.)	7.420	9.557	10.011	8.5	9.0-9.5*
ธ 1 มค. - 25 มค.	-	-	-	0.503	0.591
มูลค่าส่งออก (มค.- ธค.)	97,349	123,700	200,892	170,819	-
ธ 1 มค. - 25 มค.	-	-	-	9,181	12,089

ปี 2553 กระทรวงพาณิชย์ปรับเป้าหมายการส่งออกข้าวมีปริมาณ 9.0-9.5 ล้านตันข้าวสาร ซึ่งรายงานส่งออกเบื้องต้นตั้งแต่วันที่ 1 มค.- 25 มค.2553 มีปริมาณ 0.591 ล้านตันข้าวสาร คิดเป็นร้อยละ 6.39 ของเป้าหมายส่งออก และมูลค่าส่งออกรวม 12,089 ล้านบาท

5. สภาพปัญหาและสาเหตุ

5.1 ผลผลิตส่วนใหญ่ออกสู่ตลาดพร้อมกันมากและกระจุกตัวในช่วงต้นฤดู จากการที่ตลาดโลกมีความต้องการข้าวและธัญพืชเพิ่มขึ้น ประเทศผู้ผลิตสำคัญประสบภัยธรรมชาติ จะส่งผลให้ราคาปรับตัวสูงขึ้น

5.2 การค้าข้าวในตลาดโลกราคามีแนวโน้มดีขึ้น เนื่องจากทั้งผู้ส่งออกและผู้นำเข้าสำคัญ เช่น จีน ไทย พม่า บังคลาเทศ มีผลผลิตเพิ่มขึ้น ส่วนอินเดียประสบภัยแล้งและเกิดพายุ มีผลผลิตลดลง

5.3 ราคาข้าวส่งออกมีผลต่อราคาภายในประเทศ หากราคาตลาดโลกสูงขึ้น ทำให้ราคาภายในประเทศสูงขึ้นตามไปด้วย

6. มาตรการประกันรายได้เกษตรกรผู้ปลูกข้าว ปี 2552/53

คณะกรรมการนโยบายข้าวแห่งชาติ (กขช.) ได้มีมติเมื่อวันที่ 27 สิงหาคม 2552 และ 16 กันยายน 2552 เห็นชอบมาตรการประกันรายได้เกษตรกรผู้ปลูกข้าวนาปี ปีการผลิต 2552/53 ดังนี้

6.1 เป้าหมายและพื้นที่ดำเนินการประกันรายได้ข้าวเปลือกหอมมะลิ ข้าวเปลือกพันธุ์ กข.15 ข้าวเปลือกหอมจังหวัด ข้าวเปลือกเจ้า ข้าวเปลือกปทุมธานี และข้าวเปลือกเหนียวในพื้นที่เพาะปลูกข้าวทั่วประเทศ

6.2 ราคาและปริมาณประกันรายได้จากการขายข้าวเปลือก กำหนดราคาและปริมาณประกันรายได้จากการขายข้าวเปลือก ณ ความชื้นไม่เกิน 15% ตามที่คณะกรรมการนโยบายข้าวแห่งชาติด้านการผลิตเสนอ ดังนี้ ข้าวเปลือกหอมมะลิ ต้นละ 15,300 บาท ปริมาณครัวเรือนละไม่เกิน 14 ตัน ข้าวเปลือกหอมจังหวัด ต้นละ 14,300 บาท ปริมาณครัวเรือนละไม่เกิน 16 ตัน ข้าวเปลือกเจ้า ต้นละ 10,000 บาท ปริมาณครัวเรือนละไม่เกิน 25 ตัน ข้าวเปลือกปทุมธานี ต้นละ 10,000 บาท ปริมาณครัวเรือนละไม่เกิน 25 ตัน ข้าวเปลือกเหนียว ต้นละ 9,500 บาท ปริมาณครัวเรือนละไม่เกิน 16 ตัน

สำหรับราคาและปริมาณประกันรายได้จากการขายข้าวเปลือก รอบที่ 2 ข้าวเปลือกเจ้า ต้นละ 10,000 บาท ปริมาณครัวเรือนละไม่เกิน 25 ตัน ข้าวเปลือกปทุมธานี ต้นละ 11,000 บาท ปริมาณครัวเรือนละไม่เกิน 25 ตัน และข้าวเปลือกเหนียว ต้นละ 9,500 บาท ปริมาณครัวเรือนละไม่เกิน 16 ตัน

7. ผลการดำเนินการ

โครงการประกันรายได้เกษตรกรผู้ปลูกข้าวถึง ณ วันที่ 28 มค.2553 มีเกษตรกรขึ้นทะเบียนเกษตรกร จำนวน 3,475,059 ราย ผ่านการประชาคม จำนวน 3,386,906 ราย และทำสัญญากับ ธ.ก.ส. จำนวน 3,201,321 ราย (คิดเป็นร้อยละ 94.52 ที่ผ่านประชาคม) และ ธ.ก.ส. จ่ายเงินชดเชยแล้ว 2,402,530 ราย มีสัญญาจำนวน 3,294,114 ฉบับ เป็นเงินชดเชย จำนวน 22,771,847,498 บาท

สำนักส่งเสริมการค้าสินค้าเกษตร
กรมการค้าภายใน
กุมภาพันธ์ 2553
PricFeb2010-1/vv/D-64

ราคาข้าวเปลือกหอมมะลิ ที่โรงสีรับซื้อในส่วนภูมิภาค

FILE : PX004

หน่วย : บาท/ตัน

ปี	มค.	กพ.	มีค.	เมย.	พค.	มิย.	กค.	สค.	กย.	ตค.	พย.	ธค.	เฉลี่ย
2542	6,855	6,685	6,603	6,462	6,614	6,638	6,958	7,436	8,455	8,354	7,850	6,676	7,132
2543	6,743	6,781	6,885	6,977	7,311	7,477	8,005	8,135	8,177	8,146	7,289	6,413	7,362
2544	6,583	6,389	6,085	6,140	5,933	5,750	5,711	5,170	4,929	5,151	4,867	4,822	5,628
2545	5,216	5,410	5,472	5,550	5,625	6,248	6,735	6,785	6,874	6,758	6,340	6,375	6,116
2546	6,425	6,778	7,560	7,850	7,990	8,340	8,465	8,818	9,315	8,950	7,980	8,665	8,095
2547	9,376	9,175	9,270	9,567	9,249	8,743	7,957	7,718	7,407	7,178	7,738	7,695	8,423
2548	7,885	7,959	8,001	7,999	7,909	7,689	7,696	8,000	8,014	7,863	7,683	7,600	7,858
2549	7,500	7,833	8,151	8,157	8,305	8,315	8,812	8,975	9,023	8,980	8,364	8,291	8,392
2550	8,680	8,788	8,930	8,955	8,913	8,961	9,033	9,025	9,058	9,118	9,348	10,297	9,092
2551	10,500	12,175	13,108	18,497	18,576	15,111	14,758	13,658	13,761	13,649	11,910	12,276	13,998
2552	13,575	14,061	14,246	14,254	13,998	14,067	15,006	15,380	15,649	15,546	13,894	14,862	14,545
2553	14,984												14,984

หมายเหตุ : เป็นราคาซื้อขายเฉลี่ยหน้าโรงสีจังหวัดสุรินทร์ อุตรดิตถ์ อุบลราชธานี และนครราชสีมา (ชนิดสีได้ตันข้าว 36 กรัม)

ราคาข้าวเปลือกเหนียว (เมล็ดยาว) ที่โรงสีรับซื้อในส่วนภูมิภาค

หน่วย : บาท/ตัน

ปี	มค.	กพ.	มีค.	เมย.	พค.	มิย.	กค.	สค.	กย.	ตค.	พย.	ธค.	เฉลี่ย
2542	5,831	5,536	5,241	5,033	5,174	4,877	4,783	4,997	5,304	4,876	4,562	4,790	5,084
2543	4,667	4,549	4,528	4,706	4,831	4,828	5,068	5,203	5,208	5,295	5,111	4,997	4,916
2544	5,467	5,612	5,550	5,651	5,795	5,948	6,018	5,830	5,750	5,509	4,739	5,006	5,573
2545	5,063	5,124	5,112	5,374	5,657	5,781	5,913	6,155	6,293	6,073	5,568	5,236	5,612
2546	5,397	5,774	5,950	6,000	6,058	6,229	6,576	6,923	7,125	6,248	6,220	6,367	6,239
2547	6,730	6,510	6,514	6,669	6,742	6,600	6,600	6,540	6,209	5,940	6,100	5,945	6,425
2548	6,235	6,300	6,300	6,300	6,300	6,300	6,300	6,500	6,452	6,015	5,700	6,030	6,228
2549	6,774	6,979	7,200	7,331	7,500	7,679	9,100	9,464	10,020	10,262	10,567	10,258	8,595
2550	11,367	11,300	11,329	11,447	11,920	12,667	12,700	12,700	12,700	12,700	9,250	9,041	11,593
2551	8,691	8,860	9,862	12,664	10,279	9,293	8,698	7,903	7,582	6,991	6,120	6,902	8,654
2552	7,691	7,903	7,636	7,547	7,331	7,385	7,919	7,814	8,247	8,361	9,229	11,921	8,249
2553	12,105												12,105

หมายเหตุ : เป็นราคาซื้อขายเฉลี่ยหน้าโรงสีจังหวัดอุตรดิตถ์ กาฬสินธุ์ ขอนแก่น และชัยภูมิ

สำนักส่งเสริมการค้าสินค้าเกษตร

1 กุมภาพันธ์ 2553

px(รวม)/Tophit/vv/d65

ราคาข้าวเปลือกเจ้าหน้าปี 5% ตลาดกลางก้านนทรง/ท่าข้าวลาดยาว

FILE : PX003

หน่วย : บาท/ตัน

ปี	มค.	กพ.	มีค.	เมย.	พค.	มิย.	กค.	สค.	กย.	ตค.	พย.	ธค.	เฉลี่ย
2542	6,271	6,050										4,720	5,680
2543	4,824	4,975										4,550	4,783
2544	4,550	4,550	4,550								4,450	4,553	4,531
2545	4,624	4,761	4,650							4,750	4,750	4,700	4,706
2546	4,732	4,750	4,750								4,383	4,530	4,629
2547	4,727										6,090	6,250	5,689
2548	6,404	6,450									6,858	6,850	6,641
2549	6,850	6,850	6,850								6,168	6,250	6,594
2550	6,330	6,389									6,566	6,750	6,509
2551	6,773	7,838									9,400	9,400	8,353
2552	10,300	10,776								8,323	8,908	10,507	9,763
2553	9,796												9,796

ราคาข้าวเปลือกเจ้าหน้าปี 5% ตลาดกลางจังหวัดพิษณุโลก

หน่วย : บาท/ตัน

ปี	มค.	กพ.	มีค.	เมย.	พค.	มิย.	กค.	สค.	กย.	ตค.	พย.	ธค.	เฉลี่ย
2542	6,057	5,668	5,465								4,915	4,725	5,366
2543	4,850	4,958	4,799	4,472							4,715	4,132	4,654
2544	4,186	4,267	4,127								4,328	4,289	4,239
2545	4,405	4,650	4,650	4,650						4,706	4,627	4,475	4,595
2546	4,593	4,646	4,650								4,488	4,406	4,557
2547	4,680										5,775	5,885	5,447
2548	5,975	6,122									6,743	6,725	6,391
2549	6,725	6,725	6,725								5,806	6,000	6,396
2550	6,205	6,250									6,509	6,741	6,426
2551	6,836	8,293									9,250	9,490	8,467
2552	9,728	10,224									8,900	9,940	9,698
2553	10,066												10,066

ราคาข้าวเปลือกหน้าปี 5 % เฉลี่ยตลาดก้านนทรง/ท่าข้าวลาดยาวและตลาดกลางจังหวัดพิษณุโลก

หน่วย : บาท/ตัน

ปี	มค.	กพ.	มีค.	เมย.	พค.	มิย.	กค.	สค.	กย.	ตค.	พย.	ธค.	เฉลี่ย
2542	6,164	5,859	5,465								4,915	4,723	5,425
2543	4,837	4,967	4,799	4,472							4,715	4,341	4,689
2544	4,368	4,409	4,339								4,389	4,421	4,385
2545	4,514	4,706	4,650	4,650						4,728	4,688	4,588	4,646
2546	4,663	4,698	4,700								4,434	4,468	4,593
2547	4,704										5,932	6,068	5,568
2548	6,190	6,286									6,800	6,788	6,516
2549	6,788	6,788	6,788								5,987	6,125	6,495
2550	6,268	6,320									6,538	6,746	6,468
2551	6,805	8,066									9,325	9,445	8,410
2552	10,014	10,500								8,323	8,904	10,224	9,593
2553	9,931												9,931

สำนักส่งเสริมการค้าสินค้าเกษตร

ราคาข้าวเปลือกเจ้านาปรัง ความชื้น 15% ตลาดก้านทร้ง / ทำข้าวลาตยาว

FILE : PX 008

หน่วย : บาท/ตัน

ปี	มค.	กพ.	มีค.	เมษ.	พค.	มิย.	กค.	สค.	กย.	ตค.	พย.	ธค.	เฉลี่ย
2542	6,213	5,611	5,368	4,859	4,840	5,200	5,303	5,248	4,997	4,671	4,655	4,797	5,147
2543	4,825		4,659	4,419	4,561	4,674	4,380	4,450	4,025	4,245	4,322	4,385	4,450
2544	4,498	4,492	4,273	4,185	4,250	4,385	4,450	4,160	4,330	4,345	4,344		4,337
2545			4,576	4,606	4,845	4,956	4,750	4,640	4,650	4,681			4,713
2546			4,580	4,550	4,550	4,731	4,902	4,713	4,707	4,603			4,667
2547		4,850	5,065	5,254	5,250	5,250	5,446	5,998	5,906	6,050			5,452
2548			6,365	6,888	6,900	6,882	6,750	6,688	6,983	6,950			6,801
2549			6,850	6,850	6,850	6,850	6,859	6,935	6,408	6,030			6,704
2550			6,243	6,323	6,174	6,233	6,250	6,250	6,250	6,250			6,247
2551			10,423	13,086	12,952	12,522	12,440	12,258	12,033	11,850			12,196
2552			9,997	10,319	10,061	10,120	10,538	9,790	9,200				10,004
2553													

หมายเหตุ : ตั้งแต่เดือนกุมภาพันธ์ 47 เป็นต้นไป เป็นราคาที่ตลาดกลางทำข้าวลาตยาว

ราคาข้าวเปลือกเจ้านาปรัง ความชื้น 15% ตลาดกลางจังหวัดพิษณุโลก

หน่วย : บาท/ตัน

ปี	มค.	กพ.	มีค.	เมษ.	พค.	มิย.	กค.	สค.	กย.	ตค.	พย.	ธค.	เฉลี่ย
2542	6,020	5,560	5,131	4,532	4,714	5,141	5,098	5,070	4,780	4,348	4,552	4,585	4,961
2543	4,740	4,889	4,677	4,316	4,173	4,123	4,080	4,221	3,775	4,192	4,177	4,156	4,293
2544	4,198	4,212	4,050	3,916	4,030	4,225	4,310	4,198	4,298	4,250	4,225	4,303	4,185
2545	4,439	4,617	4,571	4,589	4,610	4,635	4,492	4,410	4,425	4,492			4,528
2546			4,490	4,475	4,586	4,689	4,687	4,578	4,648				4,593
2547		4,740	5,048	5,131	5,317	5,373	5,448	5,670	5,775	5,775			5,364
2548			6,346	6,475	6,475	6,475	6,475	6,475	6,543	6,775			6,505
2549			6,663	6,475	6,475	6,475	6,475	6,475	6,335	5,575			6,369
2550			6,023	6,215	6,285	6,150	6,150	6,150	6,130	6,061			6,146
2551			10,533	13,803	13,642	12,321	12,500	11,917	11,773	10,580			12,134
2552			9,750	9,450	9,750	9,750	9,750	9,750	9,532	8,438			9,521
2553													

ราคาข้าวเปลือกนาปรัง ความชื้น 15 %เฉลี่ย ทำข้าวลาตยาวและจังหวัดพิษณุโลก

หน่วย : บาท/ตัน

ปี	มค.	กพ.	มีค.	เมษ.	พค.	มิย.	กค.	สค.	กย.	ตค.	พย.	ธค.	เฉลี่ย
2542	6,117	5,586	5,250	4,696	4,777	5,170	5,201	5,159	4,888	4,510	4,604	4,691	5,054
2543	4,787	4,889	4,668	4,368	4,367	4,398	4,230	4,336	3,900	4,218	4,250	4,271	4,390
2544	4,348	4,352	4,162	4,050	4,140	4,305	4,380	4,179	4,314	4,298	4,284	4,303	4,260
2545	4,439	4,617	4,574	4,598	4,728	4,793	4,621	4,525	4,538	4,587			4,602
2546			4,535	4,513	4,568	4,710	4,795	4,646	4,678	4,603			4,631
2547		4,795	5,057	5,193	5,284	5,312	5,447	5,834	5,841	5,913			5,408
2548			6,355	6,682	6,688	6,679	6,613	6,582	6,764	6,863			6,653
2549			6,757	6,663	6,663	6,663	6,667	6,705	6,372	5,803			6,537
2550			6,137	6,268	6,230	6,192	6,200	6,200	6,190	6,156			6,197
2551			10,478	13,445	13,297	12,422	12,470	12,088	11,907	11,215			12,165
2552			9,874	9,885	9,906	9,935	10,144	9,770	9,366	8,438			9,665
2553													

สำนักส่งเสริมการค้าสินค้าเกษตร

ราคาขายส่งข้าวสารเจ้า 100 % ชั้น 2 ตลาดกรุงเทพมหานคร

File : PX006

หน่วย : บาท/100 กก.

ปี	มค.	กพ.	มีค.	เมษ.	พค.	มิย.	กค.	สค.	กย.	ตค.	พย.	ธค.	เฉลี่ย
2542	1,058	987	902	828	854	898	900	886	876	819	851	846	892
2543	858	892	821	770	751	742	716	718	709	766	769	758	773
2544	755	748	729	716	720	740	743	724	729	719	741	752	735
2545	807	825	786	797	833	828	782	767	763	782	776	777	794
2546	824	832	806	807	814	826	806	779	766	741	734	759	791
2547	810	815	904	906	896	896	910	950	930	968	1,005	1,046	920
2548	1,069	1,075	1,087	1,135	1,126	1,123	1,108	1,125	1,131	1,134	1,104	1,112	1,111
2549	1,121	1,143	1,142	1,123	1,136	1,157	1,158	1,138	1,118	1,079	1,042	1,047	1,117
2550	1,074	1,085	1,082	1,052	1,063	1,091	1,073	1,072	1,066	1,078	1,119	1,169	1,085
2551	1,185	1,412	1,738	2,613	2,602	2,192	2,176	2,069	2,209	1,959	1,808	1,791	1,980
2552	1,845	1,966	1,911	1,758	1,767	1,805	1,843	1,713	1,686	1,555	1,707	1,882	1,787
2553	1,807												1,807

ราคาขายส่งข้าวสารเจ้า 5% ตลาดกรุงเทพมหานคร

หน่วย : บาท/100 กก.

ปี	มค.	กพ.	มีค.	เมษ.	พค.	มิย.	กค.	สค.	กย.	ตค.	พย.	ธค.	เฉลี่ย
2542	1,022	949	868	799	822	866	873	859	831	780	816	819	859
2543	824	833	767	724	687	689	684	694	679	745	742	731	733
2544	730	724	700	671	675	694	707	696	710	702	714	726	704
2545	785	800	764	773	803	799	758	745	740	751	751	750	768
2546	794	797	782	783	785	795	774	747	739	721	714	732	764
2547	777	778	873	881	871	876	889	925	906	937	979	1,026	893
2548	1,049	1,055	1,066	1,115	1,106	1,103	1,088	1,105	1,107	1,108	1,079	1,088	1,089
2549	1,095	1,119	1,117	1,090	1,106	1,127	1,128	1,108	1,088	1,050	1,013	1,022	1,089
2550	1,050	1,051	1,038	1,018	1,031	1,061	1,039	1,038	1,027	1,051	1,096	1,135	1,053
2551	1,148	1,365	1,696	2,524	2,417	2,105	2,093	2,018	2,149	1,818	1,711	1,682	1,894
2552	1,705	1,866	1,809	1,656	1,663	1,734	1,748	1,625	1,595	1,495	1,619	1,774	1,691
2553	1,707												1,707

ราคาขายส่งปลายข้าวขาว A-1เลิศ (ใหม่) ตลาดกรุงเทพมหานคร

หน่วย : บาท/100 กก.

ปี	มค.	กพ.	มีค.	เมษ.	พค.	มิย.	กค.	สค.	กย.	ตค.	พย.	ธค.	เฉลี่ย
2542	794	718	677	618	625	690	724	728	683	604	597	522	665
2543	531	531	520	504	495	486	519	533	540	533	510	515	518
2544	534	524	497	501	522	545	585	589	612	602	541	541	549
2545	581	588	596	595	591	586	580	579	595	642	631	609	598
2546	595	591	570	560	556	584	578	583	584	581	583	600	580
2547	630	665	767	788	807	817	802	821	787	765	805	810	772
2548	829	841	836	838	830	818	813	825	836	846	812	800	827
2549	780	787	783	791	771	771	764	772	791	778	747	775	776
2550	829	870	861	822	800	821	829	847	880	950	996	1,074	882
2551	1,123	1,326	1,570	2,212	1,916	1,554	1,490	1,226	1,219	985	869	870	1,363
2552	905	977	1,004	1,008	939	954	960	889	887	852	993	1,175	962
2553	1,255												1,255

สำนักส่งเสริมการค้าสินค้าเกษตร

ราคาขายส่งข้าวสารเจ้า 25% ในตลาดกรุงเทพมหานคร

px006-2

หน่วย : บาท/100 กก.

ปี	มค.	กพ.	มีค.	เมย.	พค.	มิย.	กค.	สค.	กย.	ตค.	พย.	ธค.	เฉลี่ย
2542	941	868	814	748	758	816	825	820	789	741	767	753	803
2543	759	765	714	675	645	643	640	651	647	700	691	681	684
2544	683	675	648	626	634	655	675	670	684	676	670	680	665
2545	733	748	721	728	749	746	713	704	702	725	723	717	726
2546	746	762	730	729	732	743	735	707	705	689	681	694	721
2547	734	746	844	853	849	854	866	900	875	874	904	965	855
2548	984	994	1,000	1,030	1,021	1,018	1,004	1,020	1,022	1,024	994	1,003	1,009
2549	1,016	1,034	1,032	1,006	993	993	998	983	981	969	948	971	994
2550	998	998	979	953	958	982	979	981	983	998	1,058	1,102	997
2551	1,147	1,350	1,681	2,454	2,402	2,062	2,027	1,845	1,896	1,587	1,355	1,408	1,768
2552	1,533	1,566	1,535	1,433	1,417	1,477	1,487	1,377	1,357	1,280	1,399	1,658	1,460
2553	1,480												1,480

ราคาขายส่งข้าวหนึ่ง 100 % ตลาดกรุงเทพมหานคร

หน่วย : บาท/100 กก.

ปี	มค.	กพ.	มีค.	เมย.	พค.	มิย.	กค.	สค.	กย.	ตค.	พย.	ธค.	เฉลี่ย
2542	1,075	976	909	858	882	892	883	915	988	983	1,002	914	940
2543	886	907	863	830	810	811	814	799	752	812	762	763	817
2544	777	730	702	712	735	782	872	857	906	886	803	755	793
2545	793	799	769	761	771	766	751	760	766	790	797	757	773
2546	777	780	762	766	762	784	786	766	760	750	734	726	763
2547	753	787	882	916	933	926	924	995	975	985	1,001	1,037	926
2548	1,057	1,065	1,061	1,132	1,114	1,110	1,090	1,111	1,133	1,133	1,089	1,078	1,098
2549	1,081	1,108	1,108	1,095	1,096	1,123	1,143	1,131	1,124	1,095	1,066	1,057	1,102
2550	1,065	1,065	1,078	1,068	1,062	1,091	1,082	1,078	1,078	1,103	1,175	1,225	1,098
2551	1,248	1,523	1,870	2,751	2,799	2,354	2,344	2,162	2,205	1,892	1,759	1,783	2,058
2552	1,855	2,029	1,976	1,805	1,807	1,946	1,949	1,817	1,907	1,745	1,778	1,882	1,875
2553	1,865												1,865

สำนักส่งเสริมการค้าสินค้าเกษตร

ราคาขายส่งข้าวเหนียว 10% เมล็ดยาว ตลาดกรุงเทพมหานคร

PX007-2

หน่วย : บาท/100 กก.

ปี	มค.	กพ.	มีค.	เมย.	พค.	มิย.	กค.	สค.	กย.	ตค.	พย.	ธค.	เฉลี่ย
2542	1,231	1,108	974	888	901	839	823	881	966	845	894	935	940
2543	930	867	848	919	966	968	1,026	1,020	1,022	1,025	1,025	1,035	971
2544	1,071	1,030	996	986	985	1,020	1,024	996	985	868	895	891	979
2545	946	929	945	968	1,040	1,047	1,079	1,095	1,138	1,141	1,156	1,145	1,052
2546	1,141	1,163	1,165	1,165	1,165	1,166	1,156	1,371	1,391	1,405	1,239	1,260	1,232
2547	1,305	1,279	1,265	1,265	1,244	1,235	1,235	1,224	1,127	1,098	1,135	1,120	1,211
2548	1,147	1,150	1,150	1,150	1,150	1,150	1,150	1,150	1,150	1,150	1,095	1,090	1,140
2549	1,247	1,264	1,270	1,286	1,340	1,399	1,688	1,741	1,837	1,961	2,044	2,010	1,591
2550	2,023	2,040	2,040	2,040	2,115	2,130	2,130	2,248	2,450	2,325	1,718	1,661	2,077
2551	1,488	1,526	1,655	2,141	1,761	1,594	1,503	1,444	1,405	1,364	1,298	1,325	1,542
2552	1,305	1,387	1,390	1,377	1,370	1,358	1,395	1,367	1,445	1,439	1,757	2,280	1,489
2553	2,205												2,205

ราคาขายส่งปลายข้าวเหนียว A-1 ตลาดกรุงเทพมหานคร

หน่วย : บาท/100 กก.

ปี	มค.	กพ.	มีค.	เมย.	พค.	มิย.	กค.	สค.	กย.	ตค.	พย.	ธค.	เฉลี่ย
2542	800	771	746	754	759	754	745	758	824	674	634	595	735
2543	567	563	520	530	549	556	565	558	547	556	564	609	557
2544	731	870	869	891	926	966	952	843	817	790	680	709	837
2545	756	774	810	807	814	795	812	822	831	844	808	853	811
2546	857	858	845	845	845	817	821	863	904	846	848	865	851
2547	882	867	865	885	885	885	885	886	905	858	833	835	873
2548	844	845	865	915	868	865	865	875	875	875	875	905	873
2549	912	983	1,072	1,143	1,145	1,204	1,311	1,384	1,532	1,662	1,704	1,661	1,309
2550	1,640	1,640	1,629	1,590	1,590	1,590	1,557	1,585	1,399	1,231	1,266	1,250	1,497
2551	1,196	1,346	1,476	1,795	1,505	1,319	1,253	1,202	1,171	1,021	943	982	1,267
2552	985	1,091	1,103	1,085	1,055	1,055	1,063	1,102	1,191	1,235	1,403	1,603	1,164
2553	1,605												1,605

สำนักส่งเสริมการค้าสินค้าเกษตร

ราคาขายส่งข้าวสารหอมมะลิ 100% ชั้น 2 ในตลาดกรุงเทพมหานคร

PX007-3

หน่วย : บาท/100 กก.

ปี	มค.	กพ.	มีค.	เมย.	พค.	มิย.	กค.	สค.	กย.	ตค.	พย.	ธค.	เฉลี่ย
2542	1,454	1,423	1,378	1,348	1,378	1,370	1,476	1,563	1,908	1,850	1,721	1,530	1,533
2543	1,520	1,531	1,543	1,563	1,727	1,840	2,028	2,015	1,983	1,970	1,910	1,887	1,793
2544	1,443	1,345	1,306	1,297	1,227	1,145	1,117	996	952	1,032	1,088	1,031	1,165
2545	1,021	1,053	1,044	1,050	1,105	1,219	1,309	1,311	1,345	1,275	1,278	1,252	1,189
2546	1,359	1,440	1,686	1,811	1,837	1,862	1,855	1,972	2,074	1,888	1,865	1,675	1,777
2547	1,856	1,766	1,760	1,743	1,681	1,606	1,477	1,454	1,379	1,427	1,510	1,510	1,597
2548	1,512	1,540	1,540	1,540	1,523	1,471	1,460	1,502	1,501	1,500	1,468	1,465	1,502
2549	1,465	1,538	1,590	1,590	1,618	1,668	1,809	1,825	1,816	1,804	1,621	1,670	1,668
2550	1,782	1,790	1,790	1,780	1,746	1,747	1,750	1,750	1,750	1,765	1,855	1,955	1,788
2551	2,043	2,227	2,416	3,322	3,214	2,729	2,637	2,419	2,459	2,434	2,471	2,465	2,570
2552	2,505	2,676	2,727	2,705	2,680	2,773	2,952	3,042	3,144	3,197	2,775	3,100	2,856
2553	3,049												3,049

ราคาขายส่งปลายข้าวสารหอมมะลิในตลาดกรุงเทพมหานคร

หน่วย : บาท/100 กก.

ปี	มค.	กพ.	มีค.	เมย.	พค.	มิย.	กค.	สค.	กย.	ตค.	พย.	ธค.	เฉลี่ย
2542	826	822	825	824	827	824	839	812	825	812	712	616	797
2543	601	603	605	611	585	569	591	610	598	622	579	569	595
2544	572	582	624	651	692	757	781	810	802	805	712	685	706
2545	722	704	682	680	671	672	680	697	713	712	697	670	692
2546	636	650	628	605	614	639	642	673	705	704	678	728	659
2547	828	953	1,001	1,037	1,067	995	950	963	850	833	894	887	938
2548	913	909	881	875	868	846	850	907	899	898	869	823	878
2549	800	833	839	828	813	848	869	870	886	866	834	856	845
2550	895	930	925	958	955	993	996	1,008	1,027	1,034	1,116	1,201	1,003
2551	1,263	1,442	1,635	2,298	2,055	1,688	1,700	1,593	1,767	1,795	1,388	1,192	1,651
2552	1,305	1,528	1,647	1,633	1,584	1,610	1,605	1,488	1,250	1,132	1,272	1,403	1,455
2553	1,363												1,363

สำนักส่งเสริมการค้าสินค้าเกษตร

ราคาขายส่งข้าวหอมปทุมธานี ตลาดกรุงเทพมหานคร

PX009

หน่วย : บาท/100 กก.

ปี	มค.	กพ.	มีค.	เมษ.	พค.	มิย.	กค.	สค.	กย.	ตค.	พย.	ธค.	เฉลี่ย
2547	-	-	-	-	1,111	990	971	1,000	1,162	1,117	1,150	1,150	1,081
2548	1,150	1,150	1,150	1,150	1,150	1,150	1,150	1,180	1,190	1,190	1,190	1,190	1,166
2549	1,209	1,234	1,290	1,290	1,290	1,388	1,481	1,490	1,490	1,487	1,351	1,290	1,358
2550	1,373	1,390	1,368	1,290	1,284	1,280	1,280	1,186	1,170	1,183	1,321	1,388	1,293
2551	1,484	1,749	2,393	2,911	2,754	2,455	2,320	2,202	2,328	2,231	2,105	2,159	2,258
2552	2,205	2,413	2,393	2,258	2,364	2,435	2,494	2,230	2,185	1,988	2,291	2,590	2,321
2553	2,545												2,545

ราคาขายส่งปลายข้าวหอมปทุมธานี ตลาดกรุงเทพมหานคร

หน่วย : บาท/100 กก.

ปี	มค.	กพ.	มีค.	เมษ.	พค.	มิย.	กค.	สค.	กย.	ตค.	พย.	ธค.	เฉลี่ย
2547	-	-	-	-	901	880	821	840	806	798	844	862	844
2548	882	893	851	845	843	823	820	847	848	848	836	815	846
2549	789	800	817	811	792	809	818	818	826	825	782	793	807
2550	844	891	918	898	886	909	915	928	952	976	1,063	1,133	943
2551	1,202	1,392	1,594	2,232	1,961	1,623	1,642	1,429	1,589	1,560	1,119	1,055	1,533
2552	1,155	1,366	1,554	1,478	1,406	1,450	1,443	1,275	1,055	959	1,124	1,271	1,295
2553	1,293												1,293

ราคาข้าวเปลือกหอมปทุมธานี ที่โรงสีรับซื้อในส่วนภูมิภาค

หน่วย : บาท/ตัน

ปี	มค.	กพ.	มีค.	เมษ.	พค.	มิย.	กค.	สค.	กย.	ตค.	พย.	ธค.	เฉลี่ย
2547	-	-	-	-	-	-	-	-	5,810	5,968	6,220	6,221	6,055
2548	6,417	6,541	6,485	6,500	6,500	6,547	6,550	6,600	6,600	6,626	6,700	6,700	6,564
2549	6,700	6,880	6,800	6,750	6,750	6,780	6,845	7,159	7,050	6,686	6,532	6,521	6,788
2550	7,026	7,400	7,386	7,011	6,617	6,624	6,600	6,600	6,600	6,616	6,991	7,447	6,910
2551	7,582	9,032	11,587	14,450	13,766	10,902	12,650	11,925	12,118	11,514	9,743	9,725	11,250
2552	10,980	11,224	11,695	10,683	10,450	11,123	12,477	10,320	9,764	8,929	9,884	11,955	10,790
2553	11,850												11,850

สำนักส่งเสริมการค้าสินค้าเกษตร

สรุปปริมาณการส่งข้าวออกไปต่างประเทศรายเดือน

หน่วย: ปริมาณ/เมตริกตัน

มูลค่า/ล้านบาท

เดือน	2539	2540	2541	2542	2543	2544	2545	2546	2547	2548	2549	2550	2551	2552	2552
มค.	562,889	377,949	684,258	561,509	453,860	542,617	683,545	580,091	550,232	764,497	579,501	622,942	1,022,849	637,657	701,867
กพ.	430,992	287,899	564,678	435,160	531,032	468,532	531,389	544,549	704,296	588,663	585,601	591,362	1,049,697	674,909	
มีค.	492,731	374,825	591,276	466,123	495,392	376,301	571,122	482,455	821,005	591,762	626,015	743,386	1,136,239	724,700	
ไตรมาสแรก	1,486,612	1,040,673	1,840,212	1,462,792	1,480,284	1,387,450	1,786,056	1,607,095	2,075,533	1,944,922	1,791,117	1,957,690	3,208,785	2,037,266	701,867
เมย.	417,077	418,520	547,554	379,246	403,915	547,252	483,273	556,881	800,361	588,838	599,232	703,758	816,424	718,453	
พค.	518,318	396,191	427,058	473,077	557,074	634,543	646,631	586,875	831,376	597,570	665,334	683,554	1,006,026	807,154	
มิย.	425,083	473,177	495,114	537,306	396,904	611,925	498,500	532,499	946,430	588,818	659,296	729,510	954,388	859,166	
ไตรมาสที่ 2	1,360,478	1,287,888	1,469,726	1,389,629	1,357,893	1,793,720	1,628,404	1,676,255	2,578,167	1,775,226	1,923,862	2,116,822	2,776,838	2,384,773	
กค.	415,273	425,167	529,767	615,205	544,933	523,064	533,432	684,057	1,003,889	561,690	553,948	624,703	890,492	649,865	
สค.	413,516	412,798	525,671	632,679	493,681	699,300	574,400	699,916	738,805	628,221	525,788	641,321	790,060	724,961	
กย.	312,445	462,548	416,133	623,196	521,024	722,541	565,366	633,782	879,905	560,741	624,922	836,384	709,319	728,394	
ไตรมาสที่ 3	1,141,234	1,300,513	1,471,571	1,871,080	1,559,638	1,944,905	1,673,198	2,017,755	2,622,599	1,750,652	1,704,658	2,102,408	2,389,871	2,103,220	
ตค.	352,704	465,190	461,287	564,073	697,394	813,038	908,034	716,841	1,089,458	600,084	697,756	1,101,638	604,910	684,351	
พย.	429,231	435,278	526,719	658,781	727,417	805,751	682,724	727,684	964,682	592,664	663,253	1,168,506	437,476	654,837	
ธค.	480,125	742,667	639,340	767,664	776,768	800,503	567,222	851,784	809,786	640,798	640,010	1,110,318	593,154	728,383	
ไตรมาสที่ 4	1,262,060	1,643,135	1,627,346	1,990,518	2,201,579	2,419,292	2,157,980	2,296,309	2,863,926	1,833,546	2,001,019	3,380,462	1,635,540	2,067,571	
ปริมาณรวม	5,250,384	5,272,209	6,408,855	6,714,019	6,599,394	7,545,367	7,245,638	7,597,414	10,140,225	7,304,346	7,420,656	9,557,382	10,011,034	8,592,830	701,867
มูลค่ารวม	48,783	60,619	85,394	72,324	68,102	69,261	67,193	76,368	110,376	90,874	97,349	123,700	200,892	171,719	14,566

ที่มา : สภาหอการค้าแห่งประเทศไทย (ตั้งแต่ปี 2541 - ปัจจุบันเป็นข้อมูลจากกรมการค้าต่างประเทศ)

กรมการค้าภายใน เมือการค้าภายใน

มันสำปะหลัง

1. ผลผลิตและความต้องการใช้ (ล้านตันหัวมันสด)	ปี 47/48	ปี 48/49	ปี 49/50*	ปี 50/51	ปี 51/52	ปี 52/53
ผลผลิตของไทย	16.94	22.58	26.41	27.39	29.15	25.03
พื้นที่เพาะปลูก (ล้านไร่)	6.16	6.69	7.13	7.30	8.01	7.78
2. ต้นทุนการผลิตหัวมันสด (บาท/กก.)	0.92	0.84	0.82	1.08	1.21	1.21
3. ราคา (บาท/กก.)	ปี 47/48	ปี 48/49	ปี 49/50	ปี 50/51	ปี 51/52	มค.53
หัวมันสดคณะกรรมการขายได้	1.33	1.29	1.21	1.92	1.79	1.89
หัวมันสดเชื้อแป้ง 25% จนครราชสีมา	1.50	1.29	1.33	2.01	1.95	1.97
มันเส้น FOB (US\$/ตัน)	112.25	112.46	122.0	122.0	176.0	174.75
แป้งมัน FOB (US\$/ตัน)	232.50	245.00	271.00	269.00	392.50	395.75
4. การส่งออก (ล้านตันผลิตภัณฑ์)	ปี 46/47	ปี 47/48	ปี 48/49	ปี 49/50	ปี 50/51	ปี 51/52
มันเส้น	2.62	2.63	3.51	2.86	1.50	3.95
มันอัดเม็ด	2.73	0.40	0.22	1.65	1.97	0.33
แป้งดิบ	1.13	0.98	1.48	1.47	1.47	1.80
แป้งแปรรูป	0.61	0.63	0.60	0.47	0.51	0.62
ผลิตภัณฑ์มันสำปะหลังอื่นๆ	0.18	0.34	0.28	0.43	0.40	0.46
รวม	7.27	4.98	6.09	6.88	5.85	7.16

5. มาตรการ ปี 2551/52

คณะรัฐมนตรี มีมติเมื่อวันที่ 28 ตุลาคม 2551 วันที่ 17 กุมภาพันธ์ 2552 และวันที่ 7 เมษายน 2552 เห็นชอบในหลักการให้ดำเนินโครงการแทรกแซงตลาดมันสำปะหลังปี 2551/52 ด้วยการรับจำนำหัวมันสำปะหลังสด 13 ล้านตัน เพื่อแปรรูปเป็นมันเส้นและแป้งมัน โดยมีเงื่อนไขรับจำนำจากเกษตรกรไม่เกินรายละ 250 ตัน หรือวงเงินไม่เกินรายละ 350,000 บาท ระยะเวลารับจำนำเดือน พ.ย.51 – เม.ย.52 ราคารับจำนำกำหนดราคาเป็นขั้นบันไดจาก กก.ละ 1.80 บาท ในเดือน พ.ย.51 ปรับเพิ่มเดือนละ 0.05 บาท/กก. ถึงเดือน เม.ย.52 กก.ละ 2.05 บาท

ผลการดำเนินงาน

มีผู้ประกอบการสมัครเข้าร่วมโครงการ ประกอบด้วย ลานมัน 631 ราย โรงแป้ง 52 ราย โกดังกลาง 304 ราย และ อคส.อนุมัติ ลานมันเข้าร่วม 526 ราย โรงแป้ง 47 ราย และ โกดังกลาง 336 ราย ขณะนี้เปิดจุดรับจำนำแล้ว แยกเป็นลานมัน 509 จุด และ โรงแป้ง 48 จุด มีเกษตรกรเข้าร่วมโครงการแล้ว 530,273 ราย ปริมาณการรับจำนำ 11,713,088 ตัน

6. มาตรการปี 2552/53

คณะรัฐมนตรีมีมติ (11 ส.ค.52) เห็นชอบหลักเกณฑ์และวิธีดำเนินโครงการประกันรายได้เกษตรกรผู้ปลูกมันสำปะหลังปี 2552/53 โดย (1) กำหนดราคาประกันหัวมันสดเชื้อแป้ง 25% กก.ละ 1.70 บาท (ต้นทุนการผลิตเฉลี่ยทั่วประเทศ กก.ละ 1.21 บาท บวกค่าขนส่ง กก.ละ 0.15 บาท และผลตอบแทนให้เกษตรกรร้อยละ 25 กก.ละ 0.34 บาท) (2) ให้เกษตรกรใช้สิทธิประกันเพื่อขอรับเงินส่วนต่างราคาตามปริมาณที่ผลิตได้จริงแต่ไม่เกินครัวเรือนละ 100 ตัน (3) กรมส่งเสริมการเกษตรขึ้นทะเบียนเกษตรกรผู้ปลูกมันสำปะหลังปี 2552/53 ช่วงเดือน กรกฎาคม - กันยายน 2552 (4) ช.ก.ส. ทำสัญญา

ประกันราคากับเกษตรกรที่มีหนังสือรับรองการขึ้นทะเบียนเกษตรกรช่วงเดือนสิงหาคม – 15 มกราคม 2553 (5) คณะอนุกรรมการกำหนดเกณฑ์กลางอ้างอิง โครงการประกันรายได้เกษตรกรผู้ปลูกมันสำปะหลัง กำหนดเกณฑ์กลางอ้างอิงทุก 15 วัน(ทุกวันที่ 1 และ 16 ของทุกเดือน) สำหรับคำนวณเงินจ่ายส่วนต่างราคา ให้เกษตรกรที่มาขอใช้สิทธิประกันกับธ.ส.ในช่วง 15 วันถัดไป (6) ให้เกษตรกรใช้สิทธิได้ทันทีนับถัด จากวันทำสัญญา และต้องไม่เกินวันที่ 31 พฤษภาคม 2553

ผลการดำเนินการ การขึ้นทะเบียนเกษตรกร 437,496 ครัวเรือน ผ่านการประชาคม 443,751 ครัวเรือน มีเกษตรกรที่ทำสัญญาโครงการประกันรายได้เกษตรกรผู้ปลูกมันสำปะหลังปี 2552/53 รวม 430,969 ราย (29 มกราคม 2552) โดยมีการโอนเงินส่วนต่างให้เกษตรกร 249,041 สัญญา เป็นเงิน 1,523.555 ล้านบาท

7. สถานการณ์ปี 2552/53

7.1 ในประเทศ

สมาคมการค้ามันเส้น/แป้งมันได้ประเมินสถานการณ์ผลผลิตปี 52/53 ว่าผลผลิตอาจลดลง มากกว่าที่ สศก. ประเมินว่าจะมีผลผลิต 25.03 ล้านตัน โดยคาดว่าผลผลิตอาจจะมีเพียง 20-21 ล้านตัน หัวมันสด โดย สศก. แจ้งว่าผลผลิตออกสู่ตลาดแล้วร้อยละ 52.621 (13.17 ล้านตัน) สำหรับราคา หัวมันสดที่เกษตรกรขายได้ในจังหวัดแหล่งผลิต(จ.นครราชสีมา) เชื้อแป้ง 25% กก.ละ 1.97 บาท สูงขึ้น จากเดือนที่ผ่านมาร้อยละ 1.03 (กก.ละ 1.95 บาท) มีผลจากการที่ผู้ส่งออกชะลอการซื้อเนื่องจากจีนผู้ซื้อ รายใหญ่ชะลอการสั่งซื้อมีผลกระทบต่อระบบการขนส่งของจีน ประกอบกับรัฐได้มีการระบายน ผลิตภัณฑ์มันสำปะหลังทำให้มีสินค้าส่งมอบแก่ลูกค้าและใช้ในอุตสาหกรรมภายในประเทศมากขึ้น

7.2 ต่างประเทศ

การส่งออกผลิตภัณฑ์มันเส้นของไทย ช่วงเดือน ม.ค.- ธ.ค.52 มันเส้น 3.95 ล้านตัน มูลค่า 18,998 ล้านบาท เพิ่มขึ้นจากช่วงเดียวกันของปี 51 (ม.ค.- ธ.ค.) ร้อยละ 169 มันอัดเม็ด 0.331 ล้านตัน มูลค่า 1,459 ล้านบาท ลดลงจากช่วงเดียวกันของปี 51 (ม.ค.- ธ.ค.) ร้อยละ 79 แป้งมัน 2.417 ล้านตัน มูลค่า 30,541 ล้านบาท ลดลงจากช่วงเดียวกันของปี 51 (ม.ค.- ธ.ค.) ร้อยละ 14 ทั้งนี้ การส่งออกผลิตภัณฑ์ มันเส้นมีการสั่งซื้อจากจีนมีความต้องการมันเส้นจากไทยอย่างต่อเนื่อง เพื่อใช้ในอุตสาหกรรมเอทานอล และเลี้ยงปลุสัตว์ ส่งผลให้มีสต็อกวัตถุดิบใช้ในอุตสาหกรรมเพียงพอในช่วงระยะเวลาหนึ่ง ประกอบกับ ท่าเรือของจีนน้ำเป็นน้ำแข็งไม่สามารถใช้สถานที่ขนส่งสินค้าได้ ส่งผลให้ราคาเสนอซื้อมันเส้นจากไทย มีแนวโน้มอ่อนตัวลง ด้านมันอัดเม็ดมีการสั่งซื้อจากเกาหลีใต้ เพื่อใช้ในอุตสาหกรรมเลี้ยงสัตว์ปริมาณ ไม่มาก สำหรับแป้งมันมีการสั่งซื้อจากอินโดนีเซีย ใต้หวัน ญี่ปุ่น และมีการเปิดตลาดใหม่ในประเทศ มาเลเซีย อินเดีย ส่งผลให้ราคามีแนวโน้มขยับสูงขึ้นอย่างต่อเนื่อง

สำนักส่งเสริมการค้าสินค้าเกษตร

มกราคม 2553

ราคามันสำปะหลังและผลิตภัณฑ์

	ต.ค.	พ.ย.	ธ.ค.	ม.ค.	ก.พ.	มี.ค.	เม.ย.	พ.ค.	มิ.ย.	ก.ค.	ส.ค.	ก.ย.	เฉลี่ย
1. ราคามันสดเกษตรกรขายได้ : สำนักงานเศรษฐกิจการเกษตร													
2546/47	0.77	0.79	0.82	0.82	0.76	0.74	0.80	0.83	0.98	1.00	1.06	1.09	0.80
2547/48	1.04	1.10	1.20	1.30	1.39	1.48	1.47	1.40	1.30	1.30	1.40	1.30	1.33
2548/49	1.21	1.27	1.40	1.37	1.38	1.36	1.30	0.99	0.99	0.96	0.94	0.94	1.29
2549/50	0.87	1.00	1.13	1.12	1.16	1.23	1.21	1.25	1.35	1.52	1.72	1.79	1.28
2550/51	1.72	1.62	1.82	1.99	2.09	2.20	2.23	2.13	2.00	1.93	1.76	1.53	1.92
2551/52	1.40	1.28	1.14	1.16	1.16	1.19	1.13	1.11	1.13	1.21	1.25	1.20	1.20
2552/53	1.24	1.45	1.79	1.93									
2. ราคามันสดเชือดแช่แข็ง 25% จนครราชสีมา													
2545/46	1.06	1.06	1.16	1.02	1.05	0.98	1.02	1.00	0.97	0.96	0.96	0.93	1.01
2546/47	0.91	0.95	1.02	0.99	0.95	0.96	1.04	1.13	1.18	1.21	1.21	1.17	1.06
2547/48	1.12	1.20	1.29	1.49	1.53	1.59	1.65	1.68	1.68	1.65	1.54	1.52	1.50
2548/49	1.45	1.46	1.52	1.43	1.41	1.32	1.27	1.18	1.17	1.12	1.06	1.06	1.29
2549/50	1.06	1.15	1.18	1.18	1.21	1.28	1.33	1.47	1.59	1.69	1.74	1.85	1.39
2550/51	1.87	1.81	1.91	2.06	2.22	2.33	2.33	2.18	1.98	1.97	1.78	1.62	2.01
2551/52	1.46	1.41	1.38	1.22	1.20	1.18	1.25	1.30	1.36	1.43	1.41	1.42	1.34
2552/53	1.54	1.75	1.95	1.97									
3. ราคาส่งออก เอฟ.โอ.บี.มันเส้น													
2545/46	2.96	2.93	2.89	2.81	2.82	2.85	2.90	2.90	2.82	2.83	2.82	2.82	2.86
2546/47	2.81	2.90	2.96	2.84	2.72	2.63	2.90	3.11	3.33	3.54	3.80	3.80	3.11
2547/48	3.29	3.29	3.40	3.76	4.00	4.36	4.46	4.51	4.73	4.83	4.76	4.73	4.18
2548/49	4.56	4.35	4.21	4.02	4.04	3.75	3.86	3.95	4.35	4.37	4.25	4.25	4.16
2549/50	4.22	3.94	4.20	3.96	3.97	3.96	3.93	4.28	4.39	4.63	4.94	5.24	4.31
2550/51	5.56	5.26	5.48	5.54	5.68	5.76	5.92	5.93	5.91	6.12	6.26	5.49	5.74
2551/52	5.16	4.88	4.44	3.92	4.30	4.47	4.43	4.38	4.37	4.42	4.71	4.81	4.52
2552/53	4.97	5.45	5.63	5.65									
4. ราคาส่งออก เอฟ.โอ.บี.แป้งมัน													
2545/46	7.47	7.55	7.55	7.67	7.79	7.77	7.66	7.29	7.06	6.87	6.87	6.64	7.35
2546/47	6.52	6.65	7.11	6.91	6.61	6.89	7.16	7.68	7.82	7.84	7.95	7.95	7.26
2547/48	7.93	7.83	7.88	8.88	9.42	10.44	11.21	11.10	11.40	11.21	9.64	9.51	9.70
2548/49	9.47	9.19	9.30	8.97	9.01	8.32	8.49	8.32	8.39	8.23	7.77	7.73	8.60
2549/50	7.89	8.45	8.55	8.94	8.97	8.36	9.00	10.13	10.74	10.97	11.13	11.35	9.54
2550/50	11.99	11.58	11.98	12.12	12.66	13.39	13.59	13.07	12.63	12.24	11.25	10.54	12.25
2551/51	9.80	9.65	9.26	8.71	8.25	8.61	9.05	9.25	9.11	9.45	9.48	9.51	9.18
2552/53	9.79	10.90	12.56	13.18									11.61

ที่มา : สำนักงานเศรษฐกิจการเกษตร , กรมการค้าภายใน , สมาคมการค้ามันสำปะหลังไทย

ปริมาณการส่งออกมันสำปะหลัง

	ต.ค.	พ.ย.	ธ.ค.	ม.ค.	ก.พ.	มี.ค.	เม.ย.	พ.ค.	มิ.ย.	ก.ค.	ส.ค.	ก.ย.	รวม
1. ปริมาณการส่งออกมันเส้น													
2545/46	12,000	54,835	122,515	124,015	312,651	75,228	376,459	126,398	105,678	87,865	172,496	37,904	1,608,042
2546/47	46,915	92,409	258,108	328,407	171,706	157,904	226,123	211,811	427,336	221,686	278,619	202,177	2,623,202
2547/48	115,748	219,937	244,532	156,113	197,141	313,386	214,612	336,599	180,921	282,829	217,839	147,369	2,627,027
2548/49	136,728	273,082	316,322	294,264	407,051	283,804	171,660	258,455	313,228	486,538	258,133	306,519	3,505,784
2549/50	342,132	322,559	376,015	618,400	471,790	264,246	191,913	276,728	266,874	190,478	142,264	84,451.85	3,547,850
2550/51	34,285	88,971	227,417	155,375	223,935	226,306	135,789	42,474	81,263	95,649	136,233	48,606	1,496,304
2551/52	73,650	21,582	230,805	89,152	193,852	208,220	293,064	161,220	271,407	312,361	351,277	546,252	2,752,842
2552/53	448,978	404,876	667,665										1,521,519
2. ปริมาณการส่งออกแป้งมันดิบ													
2545/46	88,302	93,664	75,146	106,524	108,849	104,626	97,088	71,693	70,054	66,297	71,929	90,960	1,045,132
2546/47	107,470	93,318	95,245	105,007	98,104	104,317	86,566	98,526	95,259	78,603	78,950	86,183	1,127,547
2547/48	102,786	91,678	88,689	66,634	70,098	87,556	74,581	66,437	72,005	62,656	75,018	121,694	979,833
2548/49	121,710	109,907	88,681	119,783	130,847	133,447	116,149	115,639	126,303	119,528	158,416	136,690	1,477,100
2549/50	175,912	183,936	155,158	144,803	148,018	165,281	150,681	112,611	94,718	80,061	96,531	118,338	1,626,048
2550/51	120,170	110,850	132,230	114,032	229,048	138,746	89,023	94,437	101,393	111,620	106,874	124,279	1,472,702
2551/52	117,707	76,664	78,790	72,914	112,973	140,661	133,786	134,380	132,936	141,224	168,598	147,381	1,458,014
2552/53	237,147	188,308	187,890										613,345
3. ปริมาณการส่งออกแป้งมันแปรรูป													
2545/46	38,217	41,732	37,744	42,820	38,708	48,157	52,384	49,493	37,609	41,982	36,915	46,012	511,773
2546/47	42,095	42,209	47,131	45,083	51,189	53,509	61,390	53,635	55,170	47,928	53,435	58,410	611,184
2547/48	60,540	53,245	59,571	51,801	42,143	53,474	60,525	63,277	46,155	46,330	42,275	47,732	627,068
2548/49	45,758	50,978	46,046	45,621	48,813	65,884	45,164	61,049	43,391	49,570	47,470	52,430	602,174
2549/50	56,268	66,497	59,760	33,981	33,802	40,365	34,101	48,120	45,854	34,932	39,654	33,623	526,957
2550/51	46,829	42,352	35,327	33,760	39,408	44,639	39,620	44,460	36,823	50,566	41,555	53,204	508,543
2551/51	44,049	42,859	34,754	35,369	37,431	53,960	59,438	54,006	54,073	52,096	54,155	51,439	573,628
2552/53	53,193	58,728	54,383										166,304

ที่มา : กรมศุลกากร

ราคาหัวมันสดเชื้อแป้ง 25% ณ โรงงานแป้งมันสำปะหลัง ปี 2544 - 2552

ปีการผลิต	ม.ค.	ก.พ.	มี.ค.	เม.ย.	พ.ค.	มิ.ย.	ก.ค.	ส.ค.	ก.ย.	ต.ค.	พ.ย.	ธ.ค.	เฉลี่ย
1. จังหวัดนครราชสีมา													
ปี 2545	1.16	1.17	1.27	1.33	1.31	1.32	1.26	1.16	1.14	1.06	1.06	1.16	1.20
ปี 2546	1.07	1.05	0.98	1.02	1.00	0.97	0.96	0.96	0.93	0.91	0.95	1.02	0.99
ปี 2547	0.99	0.95	0.96	1.04	1.13	1.18	1.21	1.21	1.17	1.12	1.20	1.29	1.12
ปี 2548	1.49	1.53	1.59	1.65	1.68	1.68	1.65	1.54	1.52	1.45	1.46	1.52	1.56
ปี 2549	1.43	1.41	1.32	1.27	1.18	1.17	1.12	1.06	1.06	1.06	1.15	1.18	1.20
ปี 2550	1.18	1.21	1.28	1.33	1.47	1.59	1.69	1.74	1.85	1.87	1.81	1.91	1.58
ปี 2551	2.06	2.22	2.33	2.33	2.18	1.98	1.97	1.78	1.62	1.46	1.41	1.38	1.89
ปี 2552	1.22	1.20	1.18	1.25	1.30	1.36	1.40	1.41	1.42	1.54	1.75	1.95	1.42
ปี 2553	1.97												
2. จังหวัดกาฬสินธุ์													
ปี 2545	1.15	1.19	1.24	1.25	1.25	1.23	1.14	1.04	0.92	0.94	1.02	1.07	1.12
ปี 2546	1.07	1.07	1.05	1.05	1.00	0.96	0.89	0.86	0.82	0.80	0.86	0.99	0.95
ปี 2547	0.96	0.86	0.86	0.90	0.94	1.11	1.05	1.05	1.07	1.13	1.16	1.17	1.02
ปี 2548	1.27	1.40	1.56	1.63	1.67	1.64	1.47	1.23	1.23	1.25	1.28	1.28	1.41
ปี 2549	1.48	1.48	1.44	1.25	1.16	1.08	1.03	0.95	0.89	0.91	1.08	1.23	1.17
ปี 2550	1.22	1.24	1.27	1.31	1.38	1.48	1.73	1.78	1.77	1.77	1.78	1.88	1.55
ปี 2551	1.96	2.14	2.33	2.33	2.22	1.88	1.82	1.58	1.51	1.36	1.40	1.33	1.82
ปี 2552	1.29	1.25	1.28	1.21	1.21	1.21	1.29	1.21	1.32	1.43	1.59	2.03	1.36
ปี 2553	1.93												
3. จังหวัดชลบุรี													
ปี 2545	1.13	1.14	1.14	1.23	1.22	1.14	1.00	1.00	1.02	1.00	0.98	1.04	1.09
ปี 2546	1.06	1.02	0.95	0.91	0.89	0.85	0.86	0.87	0.91	0.87	0.87	0.95	0.92
ปี 2547	0.92	0.83	0.86	0.99	1.05	1.12	1.14	1.20	1.23	1.18	1.20	1.30	1.09
ปี 2548	1.37	1.49	1.63	1.72	1.57	1.56	1.53	1.51	1.43	1.35	1.44	1.53	1.51
ปี 2549	1.46	1.37	1.34	1.26	1.19	1.19	1.16	1.06	1.04	1.05	1.24	1.26	1.22
ปี 2550	1.32	1.30	1.33	1.40	1.50	1.67	1.74	1.74	1.85	1.91	1.91	2.02	1.64
ปี 2551	2.20	2.10	2.28	2.43	2.35	2.09	1.93	1.88	1.44	1.37	1.34	1.25	1.89
ปี 2552	1.23	1.10	1.14	1.17	1.24	1.25	1.43	1.51	1.51	1.53	1.89	2.21	1.43
ปี 2553	2.21												
4. เฉลี่ย 3 จังหวัด													
ปี 2545	1.15	1.17	1.22	1.27	1.26	1.23	1.13	1.07	1.03	1.00	1.02	1.09	1.14
ปี 2546	1.07	1.05	0.99	0.99	0.96	0.93	0.90	0.90	0.89	0.86	0.89	0.99	0.95
ปี 2547	0.96	0.88	0.89	0.98	1.04	1.14	1.13	1.15	1.16	1.14	1.19	1.25	1.08
ปี 2548	1.38	1.47	1.59	1.67	1.64	1.63	1.55	1.43	1.39	1.35	1.39	1.44	1.49
ปี 2549	1.46	1.42	1.37	1.26	1.18	1.15	1.10	1.02	1.00	1.01	1.16	1.22	1.19
ปี 2550	1.24	1.25	1.29	1.35	1.45	1.58	1.72	1.75	1.82	1.85	1.83	1.94	1.59
ปี 2551	2.07	2.15	2.31	2.36	2.25	1.98	1.91	1.75	1.52	1.40	1.38	1.32	1.87
ปี 2552	2.07	2.15	2.31	2.36	2.25	1.98	1.37	1.34	1.41	1.50	1.38	2.06	1.85
ปี 2553	2.04												

ตารางพาราค

1. ผลผลิตและความต้องการใช้	2548	2549	2550	2551	2552	2553(F)	
1.1 สต็อกโลก (ล้านตัน)	1.650	2.110	2.030	2.020	2.020		
1.2 ผลผลิตโลก (ล้านตัน)	8.907	9.701	9.700	10.050	9.880		
1.3 การใช้ของโลก (ล้านตัน)	9.073	9.240	9.780	9.820	9.800		
1.4 ผลผลิตไทย (ล้านตัน)	2.937	3.137	3.056	3.166	3.176	3.343	
1.5 การใช้ภายในประเทศ (ล้านตัน)	0.335	0.321	0.374	0.367	0.360	0.386	
1.6 ปริมาณส่งออก (ล้านตัน)	2.632	3.058	2.966	2.832	2.740		
1.7 สต็อก (ล้านตัน)	0.204	0.250	0.230	0.252			
ที่มา : สถาบันวิจัยยาง, (F) ประมาณการ							
2. ต้นทุน (บาท/กก.)	30.35	32.55	34.73	39.70	39.97		
3. ราคา (บาท/กก.)	2549	2550	2551	2552	2553		
					ธ.ค.52	ม.ค.53	% Δ
3.1 ยางแผ่นดิบชั้น 3 (เกษตรกรขายได้)	68.19	68.97	76.55	56.36	81.02	89.21	10.11
3.2 ยางแผ่นดิบชั้น 3 (ตลาดภาคใหญ่)	72.12	72.38	79.90	59.45	83.61	92.78	10.97
3.3 ยางแผ่นรมควันชั้น 3 (FOB. กรุงเทพฯ)	79.86	78.47	87.10	66.29	93.75	102.44	9.23
3.4 ยางแผ่นรมควันชั้น 3 (FOB. สิงคโปร์)	78.86	77.99	85.16	65.25	92.88	101.37	9.14

4. สภาพปัญหาและการแก้ไขปัญหา

4.1 ในช่วงที่ผ่านมา (ปี 2535 – ปี 2544) ได้เกิดปัญหาราคายางพาราตกต่ำ กระทบวงเกษตรฯ โดยองค์การสวนยาง (อสย.) ได้แทรกแซงตลาดอย่างต่อเนื่อง โดยใช้เงินกู้จากธนาคารกรุงไทยรวมประมาณ 21,000 ล้านบาท เพื่อใช้หมุนเวียนรับซื้อยาง และเกิดภาวะขาดทุนในการดำเนินการประมาณ 15,000 ล้านบาท

4.2 ได้มีการจัดตั้งบริษัทร่วมทุนยาง 3 ประเทศ (ไทย อินโดนีเซีย และมาเลเซีย) มีวัตถุประสงค์เพื่อรักษาเสถียรภาพราคายาง ซึ่งเป็นที่คาดว่าจะทำให้ราคายางเคลื่อนไหวอยู่ในเกณฑ์สูงอย่างยั่งยืน และประเทศผู้ผลิตมีอำนาจต่อรองและการจัดการด้านการตลาด ทั้งนี้ กรม.ได้มีมติ (28 เม.ย.46) เห็นชอบให้จัดสรรเงิน 100 ล้านเหรียญสหรัฐฯ หรือ 4,400 ล้านบาท ใช้ลงทุนในบริษัทร่วมทุนฯ

5. สถานการณ์ปัจจุบัน

5.1 สถานการณ์ตลาดโลก

ผลผลิตยางธรรมชาติของโลกปี 2552 มีประมาณ 9.88 ล้านตัน ลดลงจากปี 2551 ร้อยละ 1.69 ส่วนการใช้ยางธรรมชาติของโลก ประมาณ 9.80 ล้านตัน ลดลงจากปีที่ผ่านมาเล็กน้อย คิดเป็นร้อยละ 0.20 เนื่องจากความต้องการใช้ในอุตสาหกรรมยานยนต์หดตัวจากการที่ภาวะเศรษฐกิจถดถอยทั่วโลก

5.2 สถานการณ์ภายในประเทศ

5.2.1 การผลิตการใช้ ผลผลิตยางพาราปี 2553 ส.ศ.ก. คาดว่ามีประมาณ 3.343 ล้านตัน เพิ่มขึ้นจากปี 2552 ร้อยละ 5.26 สำหรับความต้องการใช้ประมาณ 0.386 เพิ่มขึ้นจากปี 2552 ร้อยละ 7.22

5.2.2 ความเคลื่อนไหวของราคา ในเดือนมกราคม 2553 ราคาส่งออกยางแผ่นรมควัน ชั้น 3 (F.O.B. กรุงเทพฯ) ยางแผ่นรมควันชั้น 3 (FOB. สิงคโปร์) ราคายางแผ่นดิบชั้น 3 ตลาดกลางหาดใหญ่ และราคายางแผ่นดิบชั้น 3 ที่เกษตรกรขายได้ เฉลี่ย กก.ละ 102.44, 101.37, 92.78 และ 89.21 สูงขึ้นจากเดือนที่ผ่านมาร้อยละ 9.23, 9.14, 10.97 และ 10.11 ตามลำดับ เนื่องจากอุปทานยางลดลง จากภาวะฝนตกหนักทางภาคใต้ ทำให้สภาพอากาศไม่เอื้ออำนวยต่อการกรีดยาง ประกอบกับอุปสงค์ยางเพิ่มขึ้น จากการที่อุตสาหกรรมยานยนต์ขยายตัวอย่างต่อเนื่องตามภาวะเศรษฐกิจโลกที่ดีขึ้น และราคาน้ำมันดิบที่สูงขึ้นก็เป็นอีกปัจจัยสำคัญที่ส่งผลให้ราคาสูงขึ้นด้วย ทั้งนี้ เทียบกับระยะเดียวกันของปี 2552 ราคาสูงกว่า ร้อยละ 92.30, 93.12, 100.30 และ 112.76 ตามลำดับ

6. แนวทางแก้ไข

6.1 จากการที่ได้เกิดปัญหาราคายางพาราดกต่ำ ตั้งแต่เดือนตุลาคม 2551 เป็นต้นมา มีหลายฝ่ายได้ร้องเรียนขอให้กระทรวงพาณิชย์พิจารณาช่วยเหลือ ซึ่งกระทรวงฯ ได้มีหนังสือขอความร่วมมือกระทรวงเกษตรและสหกรณ์พิจารณาดำเนินการแก้ไขปัญหาดังกล่าว เนื่องจากเห็นว่ากระทรวงเกษตรฯ มี พ.ร.บ. ควบคุมยาง พ.ศ.2542 ที่เป็นกลไกในการควบคุมและกำกับดูแลการประกอบธุรกิจเกี่ยวกับยางเป็นระบบครบวงจร ตั้งแต่การผลิต การค้า และการแปรรูป และมีหลายหน่วยงานที่ดูแลในเรื่องยางพารา

6.2 การประชุมของ 3 ประเทศผู้ผลิตยางพารารายใหญ่

6.2.1 สภาความร่วมมือด้านยางระหว่างประเทศ (International Tripartite Rubber Cooperation : ITRC) ซึ่งมี ไทย มาเลเซีย และอินโดนีเซีย ได้มีมติ(29-30 ต.ค.51) (1) เร่งรัดการปลูกแทนต้นยางเก่าของ 3 ประเทศในปี 52 จำนวน 1.06 ล้านไร่ จะลดผลผลิตได้ 2.15 แสนตัน (2) ควบคุมพื้นที่ปลูกยางไม่ให้ยางล้นตลาด (3) การชะลอการกรีดยางและขายยาง (4) สมาคมผู้ค้ายางทั้ง 3 ประเทศจะไม่ลดราคาขายที่มีการตกลงไว้กับผู้ซื้อ

6.2.2 บริษัทร่วมทุนยางพาราระหว่างประเทศ (International Rubber Consortium Limited : IRCo) ซึ่งมีผู้ผลิตยางรายใหญ่ 3 ประเทศดังกล่าว ได้มีมติ (13 ธ.ค.51) ให้ลดปริมาณส่งออกยางในปี 52 รวม 700,000 ตัน

6.3 สมาคมประเทศผู้ผลิตยางธรรมชาติ (Association of Natural Rubber Producing Countries : ANRPC) ซึ่งมีสมาชิก จีน อินเดีย อินโดนีเซีย มาเลเซีย ปาปัวนิวกินี สิงคโปร์ ศรีลังกา ไทย และเวียดนาม มีมติเห็นชอบในหลักการให้สมาชิก (1) ผลักดันให้เกษตรกรโค่นต้นยางเก่าอายุ 25 ปีขึ้นไป และปลูกทดแทนพื้นที่เป้าหมาย 1.06 ล้านไร่/ปี (ไทย 4 แสนไร่/ปี ซึ่งปี 52 จะลดผลผลิตได้กว่า 80,000 ตันจากที่ผลิตได้ปีละ 3.06 ล้านตัน) และ (2) ให้ลดจำนวนวันกรีดยาง จากเดิมที่กรีดยาง 3 วัน/สัปดาห์ เหลือ 2 วัน/สัปดาห์

6.4 มติคณะรัฐมนตรี

6.4.1 มาตรการเร่งด่วน ค.ร.ม.มีมติเมื่อ 28 ม.ค.52 (1) เห็นชอบโครงการสนับสนุนสถาบันเกษตรกรแปรรูปยางเพิ่มมูลค่าเพื่อแก้ไขปัญหาราคายางตกต่ำ ตามที่กระทรวงเกษตรฯ เสนอ โดยให้สถาบันเกษตรกรรวบรวมน้ำยางสดและยางแผ่นดิบจากสมาชิก 200,000 ตัน มาแปรรูปเป็นยางแผ่นรมควัน ยางแผ่นรมควันอัดก้อน ยางแท่ง และน้ำยางข้นแล้วเก็บสต็อกไว้รอจำหน่ายเมื่อราคาเหมาะสม (2) อนุมัติวงเงินกู้จาก ธ.ก.ส. 8,000 ล้านบาท โดยให้เร่งระบายผลผลิตเพื่อปิดบัญชีภายใน 1 ปี และชำระเงินคืน ธ.ก.ส. โดยเร็ว (3) อนุมัติงบกลาง 270 ล้านบาท เพื่อใช้เป็นค่าบริหารและดำเนินการ โครงการฯ

6.4.2 ค.ร.ม.มีมติเมื่อ 17 ก.พ.52 เห็นชอบให้จัดตั้งคณะกรรมการนโยบายยางธรรมชาติ เพื่อเป็นกลไกระดับชาติในการกำกับดูแลสินค้ายางพารา และ 24 ก.พ.52 ค.ร.ม.มีมติรับทราบองค์ประกอบและอำนาจหน้าที่ของคณะกรรมการฯ ซึ่งมีนายกรัฐมนตรีหรือรองนายกฯ ที่นายฯ มอบหมายเป็นประธานกรรมการ และเลขาธิการสำนักงานเศรษฐกิจการเกษตร เป็นกรรมการและเลขานุการ

6.4.3 ค.ร.ม.มีมติเมื่อ 28 ก.ค.52 เห็นชอบการขยายระยะเวลาโครงการฯจากเดิมวันที่ 31 ธ.ค.52 เป็นวันที่ 31 ธ.ค.53

6.4.4 ค.ร.ม.มีมติเมื่อ 25 ส.ค.52 อนุมัติในหลักการตามที่ ประธานคณะกรรมการนโยบายยางธรรมชาติเสนอ ดังนี้ (1) ให้องค์การสวนยาง (อ.ส.ย.) กู้เงินจาก ธ.ก.ส. ในวงเงิน 5,000 ล้านบาท อัตราดอกเบี้ยร้อยละ 0 จากวงเงิน 8,000 ล้านบาท ตามที่ ค.ร.ม. ได้มีมติอนุมัติให้ดำเนิน โครงการฯไว้แล้ว เพื่อใช้เป็นเงินทุนหมุนเวียน รวมทั้งดอกเบี้ยที่เกิดขึ้นในการดำเนินการซื้อขายจากสถาบันเกษตรกรที่ไม่สามารถแปรรูปหรืออัดก้อนหรือขายยางไปต่างประเทศ โดยใช้ราคานำตลาดเป็นคร่าวๆ เพื่อให้ราคาขางสูงขึ้น มีเป้าหมายประมาณ 120,000 ตัน และให้จำหน่ายไปต่างประเทศ โดยให้กระทรวงการคลังกำกับประกัน (2) เหม่าจ่ายค่าบริหารในการดำเนินการตามข้อ (1) ให้ อ.ส.ย. ในอัตราร้อยละ 3 ของวงเงินที่ใช้ซื้อขายจริง โดยเบิกจ่ายจากงบกลาง สำหรับการกู้เงินเพื่อนำไปดำเนินการตามนโยบายดังกล่าว และให้ อ.ส.ย. ประสานงานกับสำนักงานบริหารหนี้สาธารณะเพื่อบรรจุไว้ในแผนการบริหารหนี้สาธารณะ ส่วนค่าบริหารในการดำเนินการ ให้ อ.ส.ย. ประสานงานในรายละเอียดกับ ธ.ก.ส. ต่อไป

6.5 การดำเนินการของกระทรวงพาณิชย์ ได้ดำเนินการในส่วนที่เกี่ยวข้อง ดังนี้ (1) สนับสนุนให้สินค้ายางพาราเข้าไปซื้อขายในตลาดสินค้าเกษตรล่วงหน้าแห่งประเทศไทย (AFET) มากยิ่งขึ้น ซึ่งปัจจุบันราคาซื้อขายล่วงหน้ายางแผ่นรมควันชั้น 3 ในตลาด AFET ได้ใช้อ้างอิงในตลาดซื้อขายล่วงหน้า TOCOM ของประเทศญี่ปุ่นด้วยแล้ว (2) กำหนดให้สินค้ายางพารา (น้ำยางสด ยางแผ่นดิบ และเศษยาง) ต้องแสดงราคาซื้อขาย (3) ตรวจสอบเครื่องชั่งน้ำหนักการซื้อขายยางพารา (4) ขอความร่วมมือผู้ประกอบการค้าปุ๋ยเคมีรายใหญ่ปรับลดราคาปุ๋ยเคมีให้สอดคล้องกับต้นทุน

7. แนวโน้มสถานการณ์

สำหรับในระยะต่อไปแนวโน้มราคาคาดว่ายังอยู่ในเกณฑ์สูง เนื่องจากสถานการณ์เศรษฐกิจโลกและภาคอุตสาหกรรมยานยนต์ที่ขยายตัวดีขึ้น และราคาน้ำมันดิบที่ยังอยู่ในเกณฑ์สูง ทั้งนี้ อาจมีปัจจัยด้านอัตราแลกเปลี่ยนเงินเยนแข็งค่าและมาตรการควบคุมอย่างเข้มงวดของทั้งสหรัฐอเมริกาและจีนที่ส่งผลให้ราคาอาจมีการเคลื่อนไหวในช่วงแคบแต่ยังคงอยู่ในเกณฑ์ดี

สำนักส่งเสริมการค้าสินค้าเกษตร
กรมการค้าภายใน
กุมภาพันธ์ 2553

ราคายางพาราภายในประเทศและต่างประเทศ

9 ก.พ.53

หน่วย :บาท/กก.

ปี	มค.	กพ.	มีค.	เมย.	พค.	มิย.	กค.	สค.	กย.	ตค.	พย.	ธค.	เฉลี่ย
1. ราคายางแผ่นดิบชั้น 3 ที่เกษตรกรขายได้													
									ที่มา : สำนักงานเศรษฐกิจการเกษตร				
2549	65.28	69.79	71.96	73.50	81.22	93.45	82.76	69.98	55.71	57.12	47.98	49.47	68.19
2550	63.06	72.22	68.17	71.41	73.07	70.80	61.96	63.64	65.44	69.80	74.79	73.30	68.97
2551	77.36	80.99	79.30	80.84	85.16	96.05	99.68	90.05	89.74	54.51	50.81	34.09	76.55
2552	41.93	44.64	44.18	48.03	51.30	50.65	50.28	60.08	63.72	67.41	73.05	81.02	56.36
2553	89.21												89.21
2. ราคายางแผ่นดิบชั้น 3 ตลาดหาดใหญ่													
									ที่มา : สทง.กองทุนสงเคราะห์การทำสวนยาง				
2549	68.90	73.47	75.20	67.98	88.89	97.58	84.92	73.17	68.73	60.54	51.02	54.99	72.12
2550	67.50	75.04	72.24	75.33	76.87	72.43	63.67	69.38	67.92	73.29	78.46	76.42	72.38
2551	80.15	83.61	81.83	83.83	92.30	100.56	100.98	92.40	91.93	61.20	53.29	36.75	79.90
2552	46.32	46.37	46.47	51.63	54.46	52.13	54.07	63.44	66.82	71.31	76.80	83.61	59.45
2553	92.78												92.78
3. ราคายางแผ่นรมควันชั้น 3 ตลาดหาดใหญ่													
									ที่มา : สทง.กองทุนสงเคราะห์การทำสวนยาง				
2549	71.13	76.07	77.80	75.38	92.30	99.19	87.20	75.61	61.95	62.77	53.90	57.20	74.21
2550	69.89	77.01	74.75	77.42	79.31	74.41	65.94	68.56	70.18	75.68	80.68	79.10	74.41
2551	82.99	86.16	84.09	86.62	95.30	103.34	103.94	95.23	94.46	64.29	56.04	38.83	82.61
2552	48.50	48.63	49.05	53.56	56.85	54.35	56.68	65.93	69.44	74.07	79.96	87.03	62.00
2553	96.31												96.31
4. ราคาส่งออกยางแผ่นรมควันชั้น 3 (เอฟ.โอ.บี) ทำเรือกรุงเทพฯ													
									ที่มา : สทง.กองทุนสงเคราะห์การทำสวนยาง				
2549	74.09	82.05	81.16	82.27	93.47	104.25	95.77	83.45	68.80	69.56	60.63	62.81	79.86
2550	74.84	81.57	78.85	81.42	81.85	78.32	70.30	72.34	74.10	78.89	85.16	84.00	78.47
2551	87.18	90.47	88.54	89.35	97.65	107.36	107.76	100.24	99.96	70.27	61.59	44.79	87.10
2552	53.27	52.81	52.25	57.23	60.43	58.57	60.08	69.85	73.77	78.57	84.93	93.75	66.29
2553	102.44												102.44
5. ราคายางแผ่นรมควันชั้น 3 ตลาดสิงคโปร์ (เอฟ.โอ.บี)													
									ที่มา : สทง.กองทุนสงเคราะห์การทำสวนยาง				
2549	74.52	81.69	80.55	81.12	93.12	102.48	92.88	81.44	67.65	68.27	59.76	62.83	78.86
2550	75.40	82.11	78.26	80.49	81.22	76.43	69.17	71.87	73.52	79.26	84.15	84.01	77.99
2551	87.06	90.37	87.17	88.45	96.81	105.05	105.46	97.63	95.68	66.52	57.96	43.81	85.16
2552	52.49	51.71	50.89	56.30	58.01	56.63	59.67	69.21	72.76	77.82	84.62	92.88	65.25
2553	101.37												101.37
6. ราคายางแผ่นรมควันชั้น 3 ตลาดโตเกียว (ซี แอนด์ เอฟ)													
									ที่มา : สทง.กองทุนสงเคราะห์การทำสวนยาง				
2549	76.09	83.10	80.12	80.88	93.07	104.78	95.43	82.17	68.15	69.47	60.70	63.31	79.77
2550	75.82	81.18	78.38	81.05	81.30	75.71	69.45	71.65	73.91	78.17	83.49	82.95	77.76
2551	86.73	89.08	87.22	87.21	96.79	103.41	104.46	98.33	99.14	65.50	55.65	44.52	84.84
2552	53.65	50.58	50.33	55.86	56.41	55.03	59.02	68.09	71.39	79.91	85.92	93.49	64.97
2553	101.23												101.23
7. ราคายางแผ่นรมควันชั้น 3 ตลาดสินค้าเกษตรล่วงหน้าแห่งประเทศไทย													
									ที่มา : AFET				
2549	78.00	82.01	81.33	81.80	95.00	100.00	92.33	82.69	68.67	69.20	60.43	64.70	79.68
2550	76.50	82.60	79.37	81.82	81.38	75.69	68.74	71.24	73.03	79.67	81.99	84.35	78.03
2551	85.73	91.02	88.25	89.50	97.51	105.50	105.61	96.08	95.46	68.06	59.37	50.58	86.06
2552	53.31	8 ม.ค.53	50.99	57.06	59.61	57.22	59.33	68.52	72.41	77.02	84.29	93.75	66.68
2553	102.98												102.98
8. ราคาน้ำยางสด ที่เกษตรกรขายได้													
									ที่มา : สทง.กองทุนสงเคราะห์การทำสวนยาง				
2549	65.28	71.21	76.48	76.65	82.36	90.50	77.42	67.35	50.10	57.93	48.47	50.85	67.88
2550	64.59	72.45	74.23	73.24	73.05	64.65	58.22	62.62	65.18	67.43	72.05	68.39	68.01
2551	77.05	82.14	77.98	77.50	86.81	97.16	98.23	84.47	84.98	52.90	52.24	32.56	75.34
2552	41.01	47.21	52.70	52.70	52.18	48.08	49.94	58.79	60.28	63.12	69.47	77.53	56.08
2553	87.93												87.93
9. ราคาส่งออก F.O.B. น้ำยางชั้น ตลาดกรุงเทพฯ													
									ที่มา : สทง.กองทุนสงเคราะห์การทำสวนยาง				
2549	51.11	61.68	63.50	60.83	65.67	72.66	67.36	57.09	46.57	50.40	43.74	42.31	56.91
2550	50.80	59.58	59.52	58.44	55.83	51.46	44.90	49.46	48.88	50.53	55.72	54.75	53.32
2551	57.88	61.34	58.52	58.05	62.84	70.95	72.78	63.13	63.30	47.38	46.18	34.47	58.07
2552	39.69	40.76	43.78	44.37	43.37	40.89	39.76	45.55	47.05	48.99	53.26	58.71	45.52
2553	68.03												68.03
10. ราคาส่งออก F.O.B. ยางแท่ง ตลาดกรุงเทพฯ													
									ที่มา : สทง.กองทุนสงเคราะห์การทำสวนยาง				
2549	70.07	77.81	76.54	76.13	82.94	93.77	90.75	82.25	68.56	69.10	59.95	60.09	75.66
2550	70.29	76.34	73.83	75.13	76.96	75.45	68.89	71.59	72.91	77.11	81.26	82.11	75.16
2551	84.94	87.97	85.00	85.76	93.94	104.67	107.14	99.78	98.76	70.02	60.73	43.05	85.15
2552	50.55	49.22	49.48	55.16	57.09	55.33	57.24	65.53	71.32	76.37	83.06	92.56	63.58
2553	101.38												101.38

สถิติราคาขายส่ง ขายปลีก สินค้าไก่เนื้อ

ปี 2548 - 2553

หน่วย : บาท/กก.

ปี	ม.ค.	ก.พ.	มี.ค.	เม.ย.	พ.ค.	มิ.ย.	ก.ค.	ส.ค.	ก.ย.	ต.ค.	พ.ย.	ธ.ค.	เฉลี่ย
ราคาขายส่งลูกไก่เนื้อทั่วไป (บาท/ตัว)													
2548	8.80	9.53	11.00	11.59	12.37	11.18	12.68	14.14	15.00	15.00	13.09	12.60	12.25
2549	13.00	11.68	6.48	9.00	8.70	4.53	4.53	4.82	4.50	8.19	11.27	9.58	8.02
2550	7.62	5.50	7.19	8.24	9.40	11.19	13.50	14.00	14.00	14.00	14.00	14.00	11.05
2551	12.95	12.50	15.05	16.00	15.05	8.57	11.00	15.90	13.36	7.14	8.50	7.70	11.98
2552	6.30	8.47	4.00	5.07	13.33	14.00	14.00	14.00	14.73	16.00	16.00	16.00	11.83
2553	17.50												17.50
ราคาขายส่งไก่มีชีวิตหน้าโรงฆ่า กทม.													
2548	29.63	30.34	30.67	32.35	30.05	30.30	30.55	36.23	38.23	38.60	29.91	30.75	32.30
2549	34.00	28.76	25.72	29.63	30.55	23.61	25.32	24.16	22.98	28.10	32.23	33.00	28.17
2550	25.57	26.70	31.50	31.50	31.50	33.21	36.25	36.74	36.55	33.45	37.41	37.50	33.16
2551	35.93	36.55	39.93	42.33	41.66	36.93	38.83	44.45	39.09	29.91	35.40	33.00	37.83
2552	35.05	34.79	31.00	32.63	38.64	38.50	38.50	38.55	40.68	40.62	38.14	40.50	37.30
2553	44.30												44.30
ราคาขายปลีกไก่สดทั้งตัว (รวมเครื่องใน)													
2548	49.53	52.50	51.61	53.65	51.95	51.00	51.08	55.91	56.43	54.05	51.32	50.50	52.46
2549	53.18	51.55	49.00	51.00	50.85	46.39	46.39	46.14	43.40	45.50	50.25	51.00	48.72
2550	47.83	48.30	51.00	51.00	52.50	54.50	55.20	55.86	56.55	54.77	55.50	55.50	53.21
2551	55.50	55.58	57.67	61.81	63.50	58.95	59.10	64.83	62.36	59.00	59.00	56.00	59.44
2552	56.60	56.74	55.00	55.57	59.78	61.00	61.00	61.00	63.02	62.31	61.00	61.00	59.50
2553	64.38												64.38

บาท / กก.

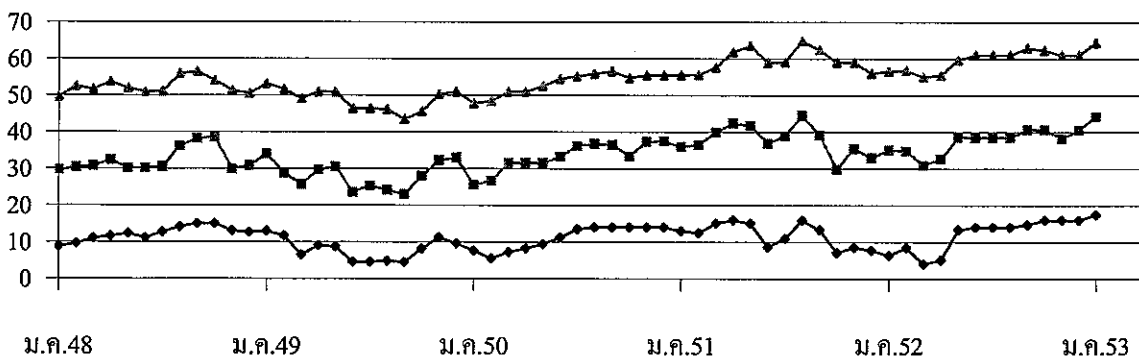

◆ ลูกไก่เนื้อ ■ ขายส่งไก่มีชีวิต ▲ ขายปลีกไก่สดทั้งตัวรวมเครื่องใน

กุ้ง

1. ผลผลิตและความต้องการใช้	ปี 2549	ปี 2550	ปี 2551	ปี 2552	2553
ผลผลิต โลก (ตัน)	1,945,000	2,171,000	1,900,000	2,125,000*	2,125,000*
ที่มา : สมาคมกุ้งไทย และกรมประมง (* ประมาณการ)					
ผลผลิต ไทย (ตัน)	507,184	444,751	466,330	566,968	600,000*
ที่มา : กรมประมง					
- กุ้งขาวแวนนาไม	503,207	441,451	464,418	565,914	
- กุ้งกุลาดำ	3,977	3,300	1,912	1,054	
ความต้องการใช้ภายใน (ตัน)	40,000	44,475	45,000	55,000	60,000
การนำเข้า ปริมาณ (ตัน)	24,355	15,926	19,575	19,392	
มูลค่า (ล้านบาท)	2,960	1,516	3,095	1,640	
การส่งออก ปริมาณ (ตัน)	310,272	354,432	358,619	398,658	
มูลค่า (ล้านบาท)	77,190	81,404	84,149	93,372	

ที่มา : กรมการค้าต่างประเทศ

2. ราคากุ้ง ณ ตลาดกลางสัตวิน้ำ จ.สมุทรสาคร

กุ้งขาวแวนนาไมขนาด 60ตัว/กก.	125.00	109	112	113	115
					(5 ก.พ.)

3. ต้นทุนการผลิต

กุ้งขาวแวนนาไม	92.59	105	118	108.61	
ที่มา : กรมประมง					

4. การผลิตและการส่งออก

4.1 การผลิต คาดการณ์ผลผลิตกุ้งจากการเพาะเลี้ยง ปี 2553 มีประมาณ 600,000 ตันเศษ (กุ้งขาวแวนนาไม ร้อยละ 99.8 และกุ้งกุลาดำ ร้อยละ 0.2) เพิ่มมากขึ้นจาก ปี 2552 ซึ่งมีผลผลิต 566,968 ตัน ประมาณ ร้อยละ 6 เนื่องจากประเทศอินโดนีเซีย เวียดนาม และจีน ซึ่งเป็นผู้ผลิตกุ้งรายใหญ่ ผลผลิตลดลงจากโรคระบาด และน้ำท่วม เกษตรกรผู้เพาะเลี้ยงกุ้งไทยจึงเลี้ยงกุ้งกันมากขึ้น โดยมีการเพาะเลี้ยงกุ้งมากในภาคใต้ ร้อยละ 65 ภาคตะวันออกร้อยละ 20 และภาคกลางร้อยละ 15

4.2 การส่งออก การส่งออกกุ้งของไทยมีปริมาณถึงร้อยละ 90 ของผลผลิตทั้งหมด และส่งออกทั้งในรูปกุ้งแช่เย็น กุ้งแช่แข็ง กุ้งแปรรูป และกุ้งกระป๋อง ในปี 2552 มีการส่งออกรวมทั้งสิ้น 398,658 ตัน มูลค่า 93,372 ล้านบาท เพิ่มขึ้นจากช่วงเดียวกันของปีที่ผ่านมาร้อยละ 11.17 และ 10.96 ตามลำดับ

5. มาตรการในการแก้ไขปัญหาราคากุ้ง ปี 2552

5.1 การรณรงค์เพิ่มการบริโภคกุ้งในประเทศ ได้ดำเนินการ ดังนี้

(1) จัดเทศกาลรณรงค์บริโภคกุ้ง ร่วมกับภาคเอกชน (สมาคมภัตตาคารไทย และสมาคมโรงแรมไทย บมจ.การบินไทย ห้างสรรพสินค้า และตลาดสด) โดยเริ่ม 4 มิ.ย.52 ที่กระทรวงพาณิชย์

(2) เชื่อมโยงเกษตรกรนำกุ้งมาจำหน่ายโดยตรงให้ผู้บริโภค ทั้งในส่วนกลางและส่วนภูมิภาค ในแหล่งผลิตและแหล่งบริโภค จำนวน 44 จังหวัด (156 ครั้ง ปริมาณกุ้ง 188 ตัน มูลค่า 21.087 ล้านบาท) รวมทั้งการจำหน่ายผ่านห้างสรรพสินค้าและตลาดสด

(3) ผนวกกุ้ง จัดทำและเผยแพร่แผ่นพับเมนูอาหารที่ปรุงจากกุ้ง

(4) ขอความร่วมมือจากหน่วยงานราชการ ได้แก่ กระทรวงต่าง ๆ และหน่วยงานในกระทรวงพาณิชย์ สมาคมภัตตาคารไทย และสมาคมโรงแรมไทย โดยขอให้มีการสั่ง อาหารที่มีเมนูกุ้งในการจัดเลี้ยง หรือประชุม สัมมนา เพิ่มเมนูกุ้งในรายการอาหารและจำหน่ายในราคาพิเศษ

5.2 ดันทุนการผลิต

5.2.1 ราคาอาหารกุ้ง ขอความร่วมมือสมาคมผู้ผลิตอาหารสัตว์และผู้ผลิตอาหารกุ้ง (ประชุม 20 พ.ค.52) เพื่อช่วยเหลือเกษตรกรผู้เลี้ยงกุ้งที่กำลังประสบปัญหาราคากุ้ง ซึ่งผู้ผลิตอาหารกุ้งยินดีลดราคาอาหารกุ้งลงร้อยละ 2.5 เริ่ม 1 มิ.ย.52

5.2.2 การช่วยเหลือราคาน้ำมันให้เกษตรกรผู้เลี้ยงกุ้งทะเล

(1) ครม. มีมติ (20 ต.ค.52) เห็นชอบให้ความช่วยเหลือจัดหาน้ำมันพิเศษให้เกษตรกรผู้เพาะเลี้ยงกุ้งรายย่อยในราคาต่ำกว่าน้ำมันดีเซล B5 ลิตรละ 2 บาท จำนวน 12 ล้านลิตร ระยะเวลา 12 เดือนนับตั้งแต่วันที่เริ่มมีการจำหน่ายน้ำมันในโครงการ

(2) คชก. มีมติ (4 พ.ย.52) อนุมัติเงินให้กรมประมง วงเงิน 24 ล้านบาท ดำเนินการตามโครงการช่วยเหลือราคาน้ำมันให้เกษตรกรผู้เลี้ยงกุ้งทะเล โดยจัดสรรให้องค์การสะพานปลา ดำเนินการชดเชยราคาน้ำมันดีเซล B5 ในอัตราลิตรละ 2 บาท ให้สถานีบริการที่จำหน่ายน้ำมันดีเซล B5 ให้เกษตรกรผู้เพาะเลี้ยงกุ้งรายย่อยที่ขึ้นทะเบียนกับกรมประมง ระยะเวลาดำเนินการ พ.ย.52 – ต.ค.53 ระยะเวลาโครงการ พ.ย.52 – ธ.ค.53

5.3 การแทรกแซงตลาดกุ้งขาวแวนนาไม

คณะกรรมการ คชก. มีมติ อนุมัติให้ดำเนินการแทรกแซงตลาดกุ้งขาวแวนนาไม ปี 2552 ดังนี้

5.3.1 Contract Farming มติ คชก. (5,18 มิ.ย.52) อนุมัติเงินทุนหมุนเวียนปลอดดอกเบี้ย วงเงิน 600 ล้านบาท ให้กรมส่งเสริมสหกรณ์ เพื่อดำเนินการตามโครงการรวบรวมผลผลิตกุ้งด้วยระบบ Contract Farming ของสหกรณ์ โดยจัดสรรให้สหกรณ์/ชุมนุมสหกรณ์/เกษตรกรผู้เลี้ยงกุ้ง ใ้รวบรวมผลผลิต ปริมาณ 30,000 ตัน ส่งมอบให้โรงงานแปรรูป/บริษัทส่งออก โดยทำสัญญาข้อตกลงซื้อขายล่วงหน้า ตามปริมาณ ขนาดคุณภาพ ระยะเวลา และราคาที่กำหนด ระยะเวลาดำเนินการ ก.ค.52-มิ.ย.53

การดำเนินการ วันที่ 10-31 ก.ค.52 ชุมชุมสหกรณ์ผู้เลี้ยงกุ้งแห่งประเทศไทย จำกัด ประกอบด้วย 1) สหกรณ์ผู้เลี้ยงกุ้งลุ่มน้ำท่าทอง จำกัด 2) สหกรณ์ผู้เลี้ยงกุ้งลุ่มน้ำสามร้อยยอด-ปราณบุรี จำกัด และ 3) สหกรณ์ผู้เลี้ยงกุ้งลุ่มน้ำจันทบุรี ได้ส่งมอบกุ้งตามสัญญาข้อตกลง (Contract Farming) ระหว่างชุมนุมสหกรณ์ฯ กับ บจก.อันดามัน ซีฟู้ด ปริมาณ 292.484 ตัน มูลค่า 36.604 ล้านบาท ซึ่ง มติ คชก. (30 ก.ย.52) เห็นชอบแนวทางแก้ไขปัญหาโครงการรวบรวมผลผลิตกุ้งด้วยระบบ Contract Farming ของชุมนุมสหกรณ์ฯ โดยการขอวงเงินสินเชื่อด้วยการขายลดเช็ค (เฉพาะคราว) กับธนาคารกรุงไทย จำกัด (มหาชน) วงเงิน 36.604 ล้านบาท และอนุมัติเงินจ่ายขาด วงเงิน 903,551.83 บาท เพื่อเป็นค่าใช้จ่ายในการดำเนินการของชุมนุมสหกรณ์ฯ จากวงเงินที่กรมส่งเสริมสหกรณ์ ได้รับเป็นค่าบริการจัดการโครงการฯ

กรมส่งเสริมสหกรณ์ ได้ขออนุมัติหลักเกณฑ์การให้สหกรณ์กู้เงิน โครงการ Contract Farming จาก รัฐมนตรีว่าการกระทรวงเกษตรและสหกรณ์ เพื่อดำเนินโครงการฯ ต่อไป ซึ่งได้รับการอนุมัติแล้ว (28 ธ.ค.52) ขณะนี้อยู่ระหว่างส่งเรื่องให้จังหวัดที่เกี่ยวข้องดำเนินโครงการต่อไป

5.3.2 รับจํานํา มติ คชก. (1 ก.ค. , 3 ส.ค. , 19 ต.ค. และ 24 ธ.ค.52) อนุมัติให้รับจํานํากุ้งขาวแวนนาไม ปี 2552 จากเกษตรกร รายละไม่เกิน 2 ล้านบาท ปริมาณ 15,000 ตัน ช่วงรับจํานํา 15 ก.ค.-30 ก.ย.52

ระยะเวลาโครงการ ก.ค.52-มิ.ย.53 ระยะเวลาไถ่ถอนภายใน 2 เดือนนับถัดจากเดือนรับจำนำ ขนาด 40,50,60,70 และ 80 ตัว/กก. ราคา กก.ละ 155,135,125,110 และ100 บาทตามลำดับ โดยมีคณะกรรมการบริหารการรับจำนำกุ้งขาวแวนนาไม ปี 2552 ทำหน้าที่กำกับดูแลการรับจำนำ และระบายจำหน่ายกุ้งที่รับจำนำให้เป็นไปด้วยความเรียบร้อย โดยมีอธิบดีกรมการค้าภายใน เป็นประธาน

การดำเนินการ ออกส. เปิดจุดรับจำนำ จำนวน 24 แห่ง จ.สมุทรสาคร 15 แห่ง จ.ระยอง 1 แห่ง และ จ.สงขลา 8 แห่ง ระหว่างวันที่ 16 ก.ค.ถึง 30 ก.ย.52 มีเกษตรกรนำกุ้งมาจำนำ จำนวน 1,731 ราย จ.สมุทรสาคร 1,119 ราย จ.ระยอง 39 ราย และ จ.สงขลา 573 ราย ปริมาณรวม 14,963.683 ตัน คณะอนุกรรมการฯ มีมติ (11 ม.ค.53) ให้ระบายจำหน่ายก่อน ก.พ.53 ขณะนี้อยู่ระหว่างดำเนินการ

6. สถานการณ์ปัจจุบัน

ระดับราคากุ้งขาวแวนนาไมที่ซื้อขายในตลาดกลางสัตว์น้ำ จังหวัดสมุทรสาคร (5 ก.พ.53) ส่วนใหญ่ราคาเพิ่มขึ้นจากเดือน ม.ค.53 ราคา กก.ละ 1-6 บาท โดยขนาด 40,50,60,70,80,90 และ100 ตัว/กก. จาก กก.ละ 140,124,109,103,96,91 และ 85 บาทตามลำดับ เป็น กก.ละ 140,125,115,110,105,95 และ 85 บาทตามลำดับ เนื่องจากปริมาณผลผลิตกุ้งที่เข้าสู่ตลาดน้อยลง เพราะได้รับความเสียหายจากสภาพภูมิอากาศ ทำให้กุ้งเสียหาย โตช้า และบางส่วนเป็นโรคอัตรการรอดลดลง

ปริมาณกุ้งที่เข้าสู่ตลาดกลางฯ ในเดือน ม.ค.53 รวม 3,251 ตู๋ คิดเป็นปริมาณ 9,753 ตัน เป็นกุ้งขาวแวนนาไมทั้งหมด ลดลงจากเดือนก่อน 91 ตู๋ คิดเป็นปริมาณ 273 ตัน

7. แนวโน้ม

ราคากุ้งขาวแวนนาไมยังทรงตัวและมีแนวโน้มสูงขึ้น เนื่องจากปริมาณสินค้าที่ส่งเข้าตลาดลดลง และคาดว่ากุ้งรุ่นใหม่จะออกสู่ตลาดมากในช่วงเดือน มี.ค. - พ.ค.53

กรมการค้าภายใน
กระทรวงพาณิชย์
กุมภาพันธ์ 2553

ราคากุ้งขาวแวนนาไม

หน่วย : บาท/กก.

	ม.ค.	ก.พ.	มี.ค.	เม.ย.	พ.ค.	มิ.ย.	ก.ค.	ส.ค.	ก.ย.	ต.ค.	พ.ย.	ธ.ค.	เฉลี่ย
ราคาที่ยกเขตรกรขายได้ (ขนาด 51-60 ตัวต่อกก.) ที่มา : สำนักงานเศรษฐกิจการเกษตร													
2550	116	116	119	115	104	86	88	88	108	119	123	128	109
2551	129	123	115	122	117	108	116	116	119	117	108	109	117
2552	119	125	127	122	112	105	106	106	105	103	102	109	112
2553	105	106	(5 ก.พ.)										
ราคา ณ ตลาดกลางสัตว์น้ำ จ.สมุทรสาคร (ขนาด 60 ตัวต่อกก.) ที่มา : ชมรมผู้ค้ากุ้งสมุทรสาคร													
2550	114	116	115	109	102	88	91	92	109	119	123	124	109
2551	120	111	110	118	109	107	112	116	121	114	100	109	112
2552	124	131	128	120	108	101	110	108	108	102	107	110	113
2553	109	115	(5 ก.พ.)										
ราคาผู้ส่งออกบริโภค ณ หน้าโรงงาน (ขนาด 50 ตัวต่อกก.) ที่มา : สมาคมอาหารแช่เยือกแข็งไทย													
2550	140	140	136	140	138	121	114	110	131	135	142	153	133
2551	140	133	120	126	121	113	116	122	128	125	116	115	123
2552	130	139	133	132	123	112	111	109	115	112	119	126	122
2553	121	123	(5 ก.พ.)										

หมายเหตุ จะแสดงราคาภาวะ 3 เดือน

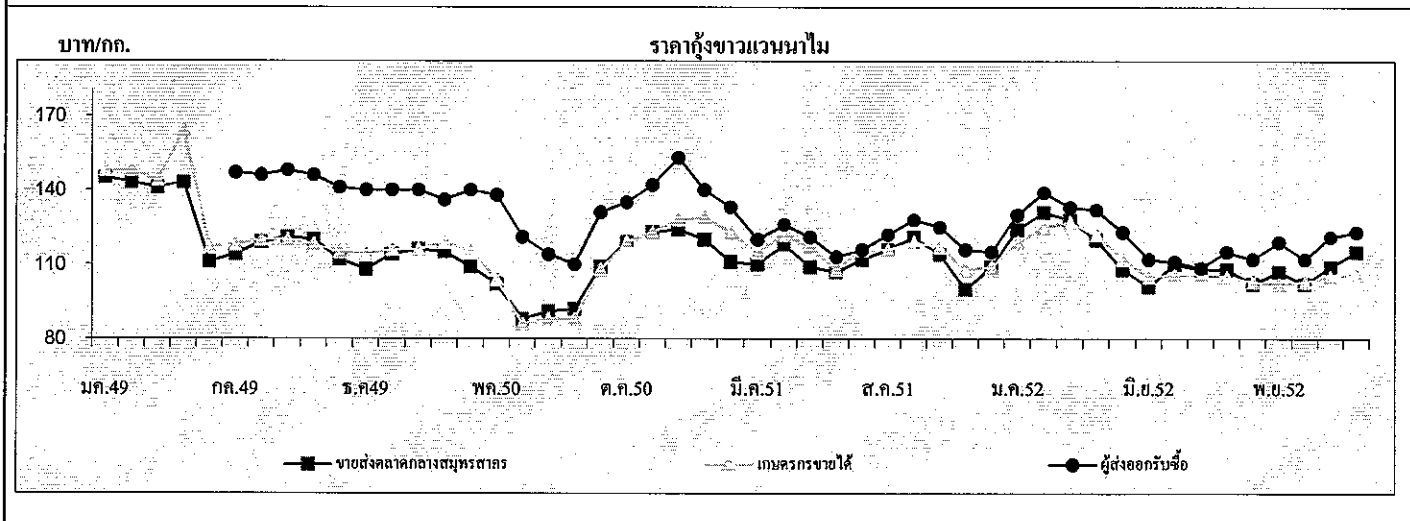

ปริมาณรอกุ้งขาวแวนนาไมเข้าตลาดกลางสัตว์น้ำ จ.สมุทรสาคร	(หน่วย : ตู้ออนเทนเนอร์)												รวม
2550	3,143	2,695	3,305	3,748	3,692	4,385	4,544	4,448	3,589	3,970	3,587	2,521	43,627
2551	2,965	2,383	3,109	2,478	3,159	3,149	3,901	3,808	3,915	3,849	3,946	3,126	39,788
2552	2,305	2,261	2,814	3,028	3,671	4,348	3,985	4,540	4,777	4,585	3,802	3,160	43,276
2553	3,251												

หมายเหตุ : 1 ตู้อ มีกุ้งประมาณ 3 - 4 ตัน

สับปะรด

มกราคม 2553

1. ผลผลิตและความต้องการใช้

1.1 ผลผลิต	ปี 2549	ปี 2550	ปี 2551	ปี 2552	ปี 2553
- ผลผลิตโลก (ล้านตัน)	19.03	18.87	19.00	18.85	19.00
- ผลผลิตไทย (ล้านตัน)	2.705	2.185	2.278	1.895	2.298
1.2 ความต้องการใช้					
1) บริโภคสดภายในประเทศ (ล้านตัน)	0.541	0.437	0.456	0.378	0.458
2) ส่งออกสับปะรด					(ประมาณการ*)
สับปะรดกระป๋อง	0.619	0.568	0.619	0.509	0.500*
- ปริมาณ (ล้านตัน)					
- มูลค่า (ล้านบาท)	14,308	14,496	18,740	15,013	15,000*
น้ำสับปะรดกระป๋อง	0.182	0.133	0.144	0.141	0.160*
- ปริมาณ (ล้านตัน)					
- มูลค่า (ล้านบาท)	5,167	4,196	5,260	6,316	7,500*

1.3 ผลผลิตออกสู่ตลาดมาก

เดือนเมษายน – มิถุนายน และ พฤศจิกายน – มกราคม

2. ราคาที่เกษตรกรขายได้ (บาท/กก.)	2.52	4.57	4.54	5.05	4.38
(ราคาเฉลี่ยทั้งปี)					(มก.53)
3. ต้นทุนการผลิต (บาท/กก.)	2.27	2.61	2.77	3.53	3.50

4. สถานการณ์ปัจจุบัน

4.1 การผลิต ปริมาณผลผลิตสับปะรดปี 2553 มีประมาณ 2.298 ล้านตัน เพิ่มขึ้นจากปี 2552 ร้อยละ 21.27 เนื่องจากราคาในปี 2552 อยู่ในเกณฑ์ดี เกษตรกรจึงเพาะปลูกเพิ่มขึ้น โดยเปลี่ยนจากพื้นที่เพาะปลูกมันสำปะหลัง และข้าวโพดเลี้ยงสัตว์มาปลูกสับปะรดแทน ปลูกมากที่จังหวัดประจวบคีรีขันธ์ ราชบุรี อุทัยธานี เพชรบุรี ราชบุรี และกาญจนบุรี ผลผลิตออกมาก 2 รุ่น คือ รุ่นที่ 1 เดือน เม.ย.- มิ.ย. ประมาณร้อยละ 40 รุ่นที่ 2 เดือน พ.ย.-ม.ค. ประมาณร้อยละ 30

4.2 การบริโภค ผลผลิตสับปะรดร้อยละ 80 เข้าสู่โรงงานแปรรูปเพื่อผลิตเป็นสับปะรดกระป๋องและน้ำสับปะรดเพื่อการส่งออก ส่วนอีกร้อยละ 20 บริโภคสดภายในประเทศและแปรรูปในลักษณะอื่นๆ เช่น สับปะรดอบแห้ง แยมสับปะรด สับปะรดกวน ฯลฯ

4.3 ภาวะราคา ราคาที่เกษตรกรขายได้สับปะรด โรงงานเดือนมกราคม 2553 เฉลี่ย กก.ละ 4.38 บาท เพิ่มขึ้นจากเดือนธันวาคม 2552 (4.08 บาท/กก.) และสูงกว่าในช่วงเดียวกันของปีก่อน (3.37 บาท/กก.) เนื่องจากผลผลิตใกล้หมดรุ่น ออกสู่ตลาดน้อย ในขณะที่โรงงานมีความต้องการอย่างสม่ำเสมอ

5. มาตรการแก้ไขปัญหา

5.1 กระทรวงเกษตรและสหกรณ์ เป็นหน่วยงานหลักในการแก้ไขปัญหาสับปะรดตาม มติ ครม. เมื่อวันที่ 23 มกราคม 2550 ที่เห็นชอบให้กระทรวงเกษตรและสหกรณ์เป็นผู้รับผิดชอบหลักในคณะกรรมการนโยบายและพัฒนาสับปะรดแห่งชาติ ซึ่งมีอำนาจหน้าที่ในการกำหนดนโยบายในการพัฒนาและแก้ไขปัญหาสับปะรดของประเทศ และมติ คชก. เมื่อวันที่ 5 เมษายน 2548 ที่มอบหมายให้กระทรวงเกษตรและสหกรณ์ จัดทำแผนบูรณาการการผลิตและการตลาดผลไม้ทั้งระบบ รวมทั้งจัดทำแผนแก้ไขปัญหาทั้งในระยะสั้นและระยะยาว

5.2 ในช่วงปลายเดือนตุลาคม-ต้นเดือนพฤศจิกายน 2552 ราคาเกษตรกรขายได้ลดต่ำลง เนื่องจากผลผลิตออกมาก กระทรวงพาณิชย์ จึงร่วมกับกระทรวงเกษตรและสหกรณ์ จัดประชุมสมาคมเกี่ยวกับสับปะรดและหน่วยงานที่เกี่ยวข้อง เมื่อวันที่ 3 และ 5 พฤศจิกายน 2552 ขอความร่วมมือโรงงานสับปะรดกระป๋องรับซื้อผลผลิตจากเกษตรกรในราคาไม่ต่ำกว่า กก.ละ 4 บาท เพื่อพยุงราคาไม่ให้ต่ำกว่าต้นทุนในช่วงที่ผลผลิตออกมากเริ่มตั้งแต่วันที่ 9 พฤศจิกายน 2552 เป็นต้นไป ผลจากการประชุม ทำให้ราคาสับปะรดที่เกษตรกรขายได้ปรับสูงขึ้น เกษตรกรไม่ต้องเร่งรีบเก็บเกี่ยวขาย ทำให้คุณภาพผลสุกพอดีกับความต้องการของตลาด

5.3 ประสานกระทรวงการคลัง และธนาคารแห่งประเทศไทย ขอความร่วมมือธนาคารพาณิชย์ให้การสนับสนุนเงินทุนสภาพคล่องแก่โรงงานสับปะรดกระป๋อง โดยใช้สต็อกสินค้าเป็นหลักประกันในการกู้ยืมเงินได้

<<<<<<<<(o)>>>>>>>>

สำนักส่งเสริมการค้าสินค้าเกษตร
กรมการค้าภายใน
กุมภาพันธ์ 2553

ราคาสับปรตโรงงานที่เกษตรกรขายได้

บาท/กก.

ปี	มค.	กพ.	มีค.	เมย.	พค.	มิย.	กค.	สค.	กย.	ตค.	พย.	ธค.	เฉลี่ย
2540	3.62	3.56	3.10	2.75	2.48	2.41	2.54	3.00	3.75	4.19	4.41	4.60	3.37
2541	4.86	5.06	5.53	4.71	4.61	5.39	5.39	5.97	6.22	6.36	5.25	4.58	5.33
2542	3.37	3.47	3.00	2.75	1.94	1.78	2.30	2.46	1.77	1.59	1.28	1.60	2.28
2543	1.41	1.69	1.82	2.05	1.84	1.31	1.48	2.83	3.47	3.02	2.04	1.58	2.05
2544	1.47	1.32	1.28	1.44	1.53	1.96	2.75	3.00	3.04	2.95	2.97	3.09	2.23
2545	3.61	3.98	4.36	4.61	4.25	3.94	4.16	4.36	4.53	4.79	4.34	4.28	4.27
2546	3.90	4.08	3.86	4.18	4.47	4.82	4.42	4.56	3.96	3.28	2.77	3.65	4.00
2547	4.22	4.21	4.76	4.67	4.63	5.00	5.16	4.47	4.76	4.82	4.10	3.59	4.53
2548	3.56	3.86	3.93	3.64	3.61	3.69	3.73	4.33	4.49	4.30	3.11	2.61	3.74
2549	2.42	2.54	2.66	2.46	2.08	1.37	1.64	2.52	2.76	3.11	3.31	3.34	2.52
2550	3.10	3.64	4.23	4.84	4.42	4.23	4.68	5.25	5.02	5.35	5.26	4.69	4.56
2551	4.39	4.53	5.05	4.59	3.12	3.54	5.55	5.74	6.10	5.04	3.62	3.17	4.54
2552	3.37	4.41	5.09	5.75	5.93	5.37	5.73	5.97	5.84	5.36	3.73	4.08	5.05
2553	4.38												

ที่มา : สำนักงานเศรษฐกิจการเกษตร

agri_37/d/สับปรต/รายเดือน/ราคาสับปรตรายเดือน

ข้าวโพดเลี้ยงสัตว์

1. การผลิตและการใช้	ปี 46/47	ปี 47/48	ปี 48/49	ปี 49/50	ปี 50/51	ปี 51/52	ปี 52/53
1.1 ผลผลิต- โลก	627.385	715.732	698.764	712.380	791.871	791.627	796.446 (ม.ก.53)
- ไทย	4.178	4.216	3.943	3.716	3.890	4.249	4.430 (ร.ก.52)
1.2 ความต้องการ	3.497	3.471	3.724	3.846	3.964	3.824	3.892
1.3 นำเข้า(ปีการผลิต)	0.012	0.097	0.109	0.091	0.297	0.514 (ก.ก.51-ม.ย.52)	0.089 (ก.ก.-ร.ก.52)
1.4 ส่งออก(ปีการผลิต)	0.596	0.431	0.103	0.250	0.292	0.474	0.692

ประเทศคู่ค้า ปี 51/52 ไทยนำเข้าจาก กัมพูชา 58% ลาว 41% พม่า 1%

ไทยส่งออกไป มาเลเซีย 40% อินโดนีเซีย 25% ฟิลิปปินส์ 19% เวียดนาม 15%

ประเทศคู่แข่ง สหรัฐ 41% จีน 20% สหภาพยุโรป 7% บราซิล 7% เม็กซิโก 3%

อินเดีย 2% อาเจนตินา 2%

Contract Farming : ปี 50/51 = 0.318 ล้านตัน (พม่า 0.021 ลาว 0.105 กัมพูชา 0.192 ล้านตัน)

2. ต้นทุนการผลิต (บ./กก.)	3.40	3.35	3.33	4.27	4.43	5.86	5.43
---------------------------	------	------	------	------	------	------	------

แหล่งผลิตสำคัญ ปี 2552/53 (พยากรณ์ ร.ก.52)

จังหวัด	พื้นที่ (ไร่)	ผลผลิต		ผลผลิต/ไร่ (กก.)
		(ตัน)	%	
1. เพชรบูรณ์	997,189	674,429	15	676
2. นครราชสีมา	829,438	486,051	11	586
3. น่าน	491,427	328,371	7	668
4. ตาก	487,955	309,391	7	634
5. เชียงราย	429,901	298,384	7	694
6. เลย	547,030	297,078	7	543
7. ลพบุรี	410,171	251,025	6	612
8. นครสวรรค์	367,241	246,204	6	670
9. พิษณุโลก	251,121	168,667	4	672
10. สระแก้ว	228,392	151,424	3	663
11. พะเยา	219,121	149,422	3	682
12. อุทัยธานี	177,695	122,149	3	687
13. อื่น ๆ	1,491,680	947,798	21	640
รวมทั้งประเทศ	6,928,361	4,430,393	100	639

3. ราคา (บาท/กก.)	ปี 47/48	ปี 48/49	ปี 49/50	ปี 50/51	ปี 51/52	ปี 52/53	
(ความขึ้นไม่เกิน 14.5%)						ร.ก.52	ม.ก.53
3.1 เกษตรกรขายได้ทั้ง ปท.	4.83	4.97	6.15	7.42	7.04	6.83	6.93
3.2 โรงงานอาหารสัตว์รับซื้อ	5.30	5.68	7.02	8.41	8.07	7.78	8.05
3.3 ซื้อขายล่วงหน้าตลาดชิคาโก							
- บาท/กก.	3.34	3.45	4.80	6.10	5.96	5.17	5.04
- เหรียญสหรัฐ/ตัน	83.45	86.38	133.25	184.14	171.69	155.10	151.88

4. สภาพปัญหา

4.1 **ต้นฤดู** (ก.ก.-พ.ย.) ปริมาณผลผลิตออกสู่ตลาดพร้อมกันจำนวนมาก โดยเฉพาะช่วง ส.ค.-พ.ย. (82%) และเป็นช่วงฤดูฝนข้าวโพดมีความชื้นสูง ส่งผลให้ราคารับซื้อต่ำลง

4.2 **ปลายฤดู** (ม.ค.-มิ.ย.) ปริมาณผลผลิตออกสู่ตลาดน้อย (18%) และความชื้นลดลง ทำให้ราคาสูงขึ้น อาจส่งผลกระทบต่อผู้ใช้วัตถุดิบอาหารสัตว์

5. มาตรการแก้ไข

5.1 มาตรการแทรกแซงตลาด ปี 2548/49 คชก. มีมติ (9 ก.ย. 48 และ 6 ม.ค.49) อนุมัติให้ อคส.และ ธ.ก.ส.รับจำนำข้าวโพดเลี้ยงสัตว์จากเกษตรกรโดยตรง ปริมาณ 500,000 ตันเมล็ด กำหนดราคารับจำนำ ข้าวโพดเมล็ด ความชื้น 14.5% ในระหว่างเดือนกันยายน-พฤศจิกายน 2548 กก.ละ 4.75 บาทและเดือน ธันวาคม 2548 – มกราคม 2549 กก.ละ 5.00 บาท สำหรับระดับความชื้นอื่นให้ปรับเพิ่มลดตามเกณฑ์ที่เคยปฏิบัติ ทั้งนี้ ความชื้นไม่เกิน 30% ระยะเวลารับจำนำกันยายน 2548 ถึงมกราคม 2549 ระยะเวลาได้ถอน ภายใน 3 เดือนนับถัดจากเดือนที่รับจำนำและให้มีคณะกรรมการระบายข้าวโพดพิจารณาปริมาณและราคาที่จะจำหน่ายได้ก่อนครบกำหนดได้ถอน

ปี 2549/50 และ ปี 2550/51 ราคาข้าวโพดสูงขึ้นทั้งระบบเนื่องจากปริมาณผลผลิตลดลง ขณะที่ความต้องการใช้เพิ่มขึ้นตามการขยายตัวของการเลี้ยงสัตว์ในเชิงพาณิชย์ การส่งออกอยู่ในเกณฑ์ดีอย่างต่อเนื่อง ราคาธัญพืชทั่วโลกอยู่ในเกณฑ์สูง

5.2 มาตรการแทรกแซงตลาด ปี 2551/52 คชก. มีมติ (14 ต.ค.51) และ ครม. มีมติ (28 ต.ค., 30 ธ.ค.51, 17 ก.พ.52) อนุมัติให้ดำเนินโครงการแทรกแซงตลาดข้าวโพดเลี้ยงสัตว์ ปี 2551/52 โดยการรับจำนำ ปริมาณ 1,500,000 ตันเมล็ด ราคารับจำนำข้าวโพดเมล็ด ความชื้น 14.5% กก.ละ 8.50 บาท ระยะเวลารับจำนำ พ.ย.51-มี.ค.52 ระยะเวลาได้ถอนภายใน 3 เดือนนับถัดจากเดือนที่รับจำนำ

5.3 นโยบายและมาตรการนำเข้าข้าวโพดเลี้ยงสัตว์ ปี 2553

คณะรัฐมนตรีมีมติ (10 พ.ย.52) เห็นชอบตามมติคณะกรรมการนโยบายอาหาร (30 ต.ค.52) ให้ กำหนดนโยบายและมาตรการนำเข้าข้าวโพดเลี้ยงสัตว์ ดังนี้

ข้อมูลพันธ/กฎหมาย	มาตรการที่กำหนด ปี 2553
(1) WTO - โควตา 54,700 ตัน - ภายในโควตา 20% - นอกโควตา 73% - ค่าธรรมเนียมพิเศษตันละ 180 บาท	- กำหนดอกรในโควตาร้อยละ 20 ปริมาณ โควตา 54,700 ตัน ตามที่ผูกพัน โดยให้องค์การคลังสินค้า เป็นผู้นำเข้าและกำหนดระยะเวลานำเข้าระหว่างวันที่ 1 มีนาคมถึงวันที่ 30 มิถุนายน 2553 - อกรนำเข้านอกโควตาร้อยละ 73 และค่าธรรมเนียมพิเศษตันละ 180 บาท
(2) AFTA - ภายใน 0% - หรือ กก.ละ 2.75 บาท	- อกรนำเข้าร้อยละ 0 ระยะเวลานำเข้าระหว่างวันที่ 1 มีนาคมถึงวันที่ 30 มิถุนายน 2553
(3) FTA ไทย-นิวซีแลนด์ - ภายใน 0% ไทย-ญี่ปุ่น(JTEPA) - ภายใน 0% ไทย-ออสเตรเลีย	- กำหนดอกรนำเข้าร้อยละ 0
- โควตา 6,981.26 ตัน - ภายในโควตา 13.33% - นอกโควตา 65.70%	- กำหนดอกรในโควตาร้อยละ 13.33 ปริมาณ โควตา 6,981.26 ตันตามที่ผูกพัน โดยให้องค์การคลังสินค้าเป็นผู้นำเข้า ระหว่างวันที่ 1 มีนาคมถึงวันที่ 30 มิถุนายน 2553
อาเซียน-ญี่ปุ่น(AJCEP)- ภายใน 16.4%	- อกรนำเข้านอกโควตาร้อยละ 65.70 - อกรนำเข้าในโควตาร้อยละ 16.4% ระยะเวลานำเข้าระหว่างวันที่ 1 มีนาคมถึงวันที่ 30 มิถุนายน 2553
อาเซียน-เกาหลี(AKFTA)	- อกรนำเข้าในโควตาร้อยละ 14.5% ระยะเวลานำเข้าระหว่างวันที่ 1 เมษายนถึงวันที่ 31 ธันวาคม 2553
- อกรนำเข้าในโควตา 13.33%	- อกรนำเข้าในโควตาร้อยละ 13.33%
(5) การนำเข้าทั่วไป	- กำหนดอกรนำเข้า กก.ละ 2.75 บาท และ ค่าธรรมเนียมพิเศษ ตันละ 1,000 บาท
- อกรนำเข้า กก.ละ 2.75 บาท	ทั้งนี้การนำเข้า นอกเหนือจากในโควตาให้นำเข้าได้ ไม่จำกัดปริมาณและช่วงเวลานำเข้า
- ค่าธรรมเนียมพิเศษตันละ 1,000 บาท	

6. ผลการดำเนินการ

ปี 2549/50 1) เมื่อ 7 ต.ค.49 ได้เชื่อมโยงตลาดระหว่างบริษัท กรุงเทพโปรคิ้วส์ จำกัด กับกลุ่มผู้นำเกษตรกร ต.ภูน้ำหยด อ.วิเชียรบุรี จ.เพชรบูรณ์ 2) เมื่อ 23 ม.ค.50 ได้เชิญผู้เกี่ยวข้องประเมินสถานการณ์ ซึ่งราคา มีแนวโน้มสูงขึ้นมาก 3) ได้เชื่อมโยงผู้ใช้ข้าวโพดกับผู้ผลิตมันเส้นในพื้นที่ จ.นครราชสีมาและจังหวัดใกล้เคียงให้มีการเจรจาซื้อขายกันโดยตรง (3 ก.พ.50, 25 มี.ค.50, 21 เม.ย.50, 19 พ.ค.50) 4) ผล มีการใช้มันเส้นทดแทนข้าวโพดมากขึ้น ในปี 2550 คาดว่ามีการใช้มันเส้นเพิ่มขึ้นจากปีที่ผ่านมา 1 เท่าตัว โดยใช้ในการผลิตอาหารสัตว์เพิ่มขึ้นจาก 0.6-0.7 ล้านตันเป็น 1.2-1.4 ล้านตันและใช้ในการเลี้ยงสุกรเพิ่มขึ้นจาก 0.85 ล้านตัน เป็น 1.7-1.8 ล้านตัน

ปี 2550/51 1) ได้ทำการตรวจสอบสต็อกข้าวโพดเป็นประจำทุก 4 เดือนหรือปีละ 3 ครั้ง (ธ. สิ้นมิ.ย. 50, ต.ค.50, ก.พ.51) ซึ่งผลปรากฏว่ากลุ่มโรงงานอาหารสัตว์มีสต็อกสูงถึงร้อยละ 70 ของสต็อกทั้งหมด 2) เมื่อ 21 มี.ค. 51 ประธานคณะกรรมการกลางว่าด้วยราคาสินค้าและบริการ ได้มีคำสั่งแต่งตั้งคณะกรรมการพิจารณาราคาอาหารสัตว์และ 3) เมื่อ 11 ก.ค.51 คณะอนุกรรมการฯ มีมติเห็นควรปรับราคาอาหารสัตว์ให้สอดคล้องกับราคาวัตถุดิบที่สูงขึ้น โดยให้ปรับราคาอาหารสัตว์บกก่อน โดยมีเงื่อนไขให้ช่วยผู้เลี้ยงรายย่อย ในราคาเดิมประมาณ 50,000 ตัน หลังจากนั้น 2 สัปดาห์จึงปรับราคาอาหารสัตว์น้ำ

7. สถานการณ์ ปี 2552/53 และแนวโน้ม

7.1 สถานการณ์

ในประเทศ โรงงานอาหารสัตว์และไซโลส่งออกมีความต้องการรับซื้ออย่างต่อเนื่องเพื่อใช้ในกิจการและเก็บสต็อก ระดับราคาปรับสูงขึ้น ในขณะที่เป็นช่วงปลายฤดู เกษตรกรเก็บเกี่ยวและนำผลผลิตออกสู่ตลาดเกือบหมดแล้ว ข้าวโพดอยู่ในมือพ่อค้าท้องถิ่นและระบายสต็อกบางส่วนเพื่อทำกำไร

ต่างประเทศ ราคาซีกาโกอ่อนตัวลงเล็กน้อยเมื่อเทียบกับเดือนก่อน เนื่องจากคาดการณ์ผลผลิตข้าวโพดสหรัฐมีเพิ่มขึ้น และไม่ได้ได้รับความเสียหายจากภาวะที่หิมะตกในแหล่งผลิต ในขณะที่ปริมาณส่งออกที่เพิ่มขึ้น รวมทั้งราคาน้ำมันตลาดโลกที่มีแนวโน้มสูงขึ้น กดดันตลาด

ราคา	ม.ค.52	ธ.ค.52	ม.ค.53	±%
จ.เพชรบูรณ์	6.09	7.34	7.44	1.36
โรงงานอาหารสัตว์รับซื้อ กทม.	6.97	7.78	8.05	3.47
ซื้อขายล่วงหน้าตลาดซีกาโก				
- บาท/กก.	5.01	5.17	5.04	-2.51
- เหรียญสหรัฐ/ตัน	142.43	155.10	151.88	-2.08

7.2 การแก้ไขปัญหา 1) เมื่อ 8 ต.ค.51 ได้ประสานเชื่อมโยงสหกรณ์ผู้เลี้ยงไก่ไข่แปดริ้ว จำกัด กับผู้ค้าในพื้นที่ จ.สระแก้ว ให้มีการซื้อขายข้าวโพดกันโดยตรง และได้มีการตกลงซื้อขายรวม 405 ตัน (กก.ละ 9.70-9.90 บาท) ส่งมอบ 10-12 ต.ค.51 2) เมื่อ 28 ต.ค.51 ประชุมแก้ไขปัญหาราคาข้าวโพดตกต่ำ 3) เมื่อ 28 ต.ค.51, 30 ธ.ค.51, 17 ก.พ.52 ครม. มีมติเห็นชอบให้ดำเนิน โครงการแทรกแซงตลาดข้าวโพดเลี้ยงสัตว์ ปี 2551/52 โดยการรับจํานํา เป้าหมาย 1,500,000 ตันเมลิค ราคารับจํานํา ข้าวโพดเมลิคความชื้น 14.5% กก.ละ 8.50 บาท ระยะเวลารับจํานํา พ.ย. 51-มี.ค.52 วงเงินรับจํานําเกษตรกรรายละ 100,000 บาท ผลการดำเนินการ อดส. รับจํานําช่วงแรก (11พ.ย.-16ธ.ค.51) ปริมาณ 630,690 ตัน ช่วง 2 (15 ม.ค.-31 มี.ค.52) รับจํานําได้ 371,220 ตัน รวมปริมาณ 1,001,925 ตัน จํานวนเกษตรกร 76,670 ราย ขณะนี้อยู่ระหว่างกรมการค้าต่างประเทศระบายข้าวโพดที่รับจํานํา

7.3 โครงการประกันรายได้เกษตรกรผู้ปลูกข้าวโพดเลี้ยงสัตว์ ปี 2552/53 เมื่อ 14 ก.ค., 11 ส.ค.52, ครม. มีมติเห็นชอบให้ดำเนินโครงการประกันรายได้เกษตรกรผู้ปลูกข้าวโพดเลี้ยงสัตว์ ปี 2552/53 โดย 1) กำหนดราคาประกันข้าวโพดเมลิคความชื้น 14.5% กก.ละ 7.10 บาท 2) กำหนดเป้าหมายให้เกษตรกรรายครัวเรือนใช้สิทธิเพื่อขอรับเงินชดเชยส่วนต่างราคาประกันกับเกณฑ์กลางอ้างอิงได้ในปริมาณที่ผลิตจริงแต่ไม่เกินครัวเรือนละ 20 ตัน ธ.ก.ส. ทำสัญญากับเกษตรกรที่ประสงค์จะเข้าร่วมโครงการฯ เดือน ส.ค.-พ.ย.52 และ 3) เกษตรกรใช้สิทธิประกันรายได้ (ขอรับชดเชย) ได้ทันทีตั้งแต่วันทำสัญญา แต่ต้องไม่เกิน 28 ก.พ.53

สำนักส่งเสริมการค้าสินค้าเกษตร
กรมการค้าภายใน
กุมภาพันธ์ 2553

กาแฟ

รายการ/ปี	2548/49	2549/50	2550/51	2551/52	2552/53
1. ผลผลิตและความต้องการใช้				(ประมาณการ)	(ประมาณการ)
1.1 สต็อกต้นปีโลก (ตัน)	2,760,360	2,316,660	2,569,980	2,200,800	2,457,000
1.2 ผลผลิตโลก (ตัน)	7,017,060	8,013,900	7,330,800	7,801,800	7,512,840
- อาราบิก้า (ตัน)	4,182,960	4,993,200	4,477,140	4,868,040	4,556,520
- โรบัสต้า (ตัน)	2,832,600	3,019,200	2,852,160	2,932,260	2,954,400
1.3 ผลผลิตไทย (ตัน)	46,873	55,660	50,442	56,315	51,508
1.4 การใช้โลก (ตัน)	7,349,700	7,395,300	7,131,240	7,029,300	7,302,360
1.5 การใช้ไทย (ตัน)	51,000	52,653	53,479	53,803	58,000
1.6 การนำเข้า (ข้อผูกพัน WTO ให้นำเข้าในโควตา 5.25 ตัน ภายในโควตา 30% นอกโควตา 90%)					ค.ศ.52-ม.ค.53
- เมล็ดกาแฟ (ตัน)	391	374	11,981	7,835	1,498
- กาแฟคั่ว (ตัน)	181	392	341	271	106
- กาแฟผงสำเร็จรูป (ตัน)	251	2,642	2,883	2,219	841
- กาแฟผสมน้ำตาลและครีมเทียม (ตัน)	8,033	8,578	4,749	4,061	1,633
1.7 การส่งออก					
- เมล็ดกาแฟ (ตัน)	25,666	11,137	1,585	213	82
- กาแฟคั่ว (ตัน)	173	483	633	1,273	580
- กาแฟผงสำเร็จรูป (ตัน)	2,421	7,798	2,799	4,119	1,567
- กาแฟผสมน้ำตาลและครีมเทียม (ตัน)	24,812	17,684	23,568	26,599	12,194

- หมายเหตุ (1) ปริมาณสต็อกและผลผลิตโลก กระทรวงเกษตรฯ สหรัฐฯ
 (2) ปริมาณผลผลิตของไทย สำนักงานเศรษฐกิจการเกษตร กระทรวงเกษตรฯ
 (3) ความต้องการใช้ภายในประเทศ สอบถามโรงงานผู้ผลิตกาแฟสำเร็จรูปและกาแฟคั่วบด
 (4) ปริมาณส่งออก กรมศุลกากร (ค.ศ.-ก.ย.)

รายการ/ปี	2548/49	2549/50	2550/51	2551/52	2552/53			
2. ต้นทุนการผลิต (บาท/กก.)	30.60	32.83	39.06	40.00	42.50			
3. ราคา (บาท/กก.) (ออกสู่ตลาด ต.ค.-มี.ค.และ ออกมาก ธ.ค.-ก.พ.)						ธ.ค.52	ม.ค.53	%Δ
● ราคาเกษตรกรขายได้ (เกรดคละ)	39.74	46.29	62.65	62.30	52.47	55.32	5.43	
● ราคาเกษตรกรขายได้ จ.ชุมพร (เกรดดี)	44 - 46	48 - 50	73 - 80	-	53.40	57.18	7.08	
● โรงงานรับซื้อ จ.ชุมพร	45.67	50.00	65.67	68.14	52.70	55.83	5.94	
● ราคาซื้อขายล่วงหน้าตลาดลอนดอน	46.79	56.25	71.10	55.28	45.60	45.28	-0.70	

4. มาตรการแทรกแซงตลาดเมล็ดกาแฟ

4.1 ฤดูกาลผลิต 2548/49

คณะกรรมการ คชก. ได้มีมติ(7ธ.ค.48) อนุมัติแทรกแซงตลาดเมล็ดกาแฟฤดูกาลผลิตปี 2548/49 ด้วยวิธีรับจำหน่ายเมล็ดกาแฟพันธุ์โรบัสต้าจากเกษตรกรรายบุคคลในจังหวัดแหล่งผลิต รวมทั้งสิ้น 30,000 ตัน สัดส่วนปริมาณเมล็ดกาแฟที่รับจำหน่ายแต่ละเกรดเป็นไปตามปริมาณที่เกษตรกรนำมาจำหน่ายจริง โดยให้องค์การคลังสินค้า (อคส.) รับฝากเก็บและออกใบประทวน ธนาคารเพื่อการเกษตรและสหกรณ์การเกษตร (ธ.ก.ส.) รับจำหน่ายใบประทวนที่ อคส. ออกให้แก่เกษตรกร ราคาจำหน่ายเกรดดี กก.ละ 36 บาท เกรดหนึ่ง กก.ละ 33 บาท และเกรดสอง กก.ละ 27 บาท ระยะเวลาจำหน่ายธันวาคม 2548 - มีนาคม 2549 ระยะเวลาไถ่ถอนภายใน 4 เดือน นับถัดจากเดือนที่รับจำหน่าย ระยะเวลาโครงการธันวาคม 2548 - กันยายน 2549 แต่เนื่องจากเกษตรกรจำหน่ายเมล็ดกาแฟตามกลไกตลาดได้สูงกว่าราคาจำหน่ายจึงไม่มีเกษตรกรนำเมล็ดกาแฟไปจำหน่าย

4.2 ฤดูกาลผลิต 2549/50

กรมการค้าภายในได้ประเมินสถานการณ์และเตรียมมาตรการแทรกแซงตลาดแต่เนื่องจากราคาตลาดโลกเคลื่อนไหวอยู่ในเกณฑ์ค่อนข้างสูง ประกอบกับปริมาณผลผลิตและความต้องการใช้มีปริมาณใกล้เคียงกัน ทำให้ผู้ซื้อเกิดการแข่งขันส่งผลให้เกษตรกรจำหน่ายผลผลิตได้ราคาอยู่ในเกณฑ์สูง อย่างไรก็ตามกรมฯ ได้กำกับดูแลให้เกษตรกรได้รับความเป็นธรรมในการจำหน่ายผลผลิตโดยได้มีการตรวจสอบเครื่องชั่งและติดตามให้มีการซื้อขายตามคุณภาพ

5. การนำเข้าเมล็ดกาแฟเพื่อแปรรูปส่งออกและจำหน่ายในประเทศ ปี 2550/51

ในช่วงต้นปี 2551 ที่ผ่านมาได้เกิดปัญหาเมล็ดกาแฟเพื่อใช้แปรรูปในประเทศขาดแคลน กระทรวงเกษตรและสหกรณ์ ได้พิจารณาและเสนอให้มีการนำเข้าเมล็ดกาแฟเพื่อแก้ไขปัญหาดังกล่าว โดยมีข้อตกลงการนำเข้าและหลักประกัน ดังนี้

5.1 การนำเข้าเมล็ดกาแฟมาแปรรูปเพื่อการส่งออก ครม. ได้มีมติเห็นชอบ (27 พ.ค.51) ร่างประกาศกระทรวงพาณิชย์ เรื่อง การส่งออกกาแฟไปนอกราชอาณาจักร พ.ศ.2551 เพื่อให้เมล็ดกาแฟที่นำเข้ามาผลิตเป็นผลิตภัณฑ์สามารถส่งออกได้ (ให้นำเข้าภายใน ก.ย.51 และส่งออกภายใน พ.ย.51) ซึ่งมีผู้ขอนำเข้า 1 ราย ได้แก่ บริษัท ควอลิตี้ คอฟฟี่ โปรดักส์ จำกัด ขอนำเข้าเมล็ดกาแฟ 3,000 ตัน อัตราภาษีนอกโควตาร้อยละ 90 (นำเข้าจริง 1,718.517 ตัน)

5.2 การนำเข้าเมล็ดกาแฟมาแปรรูปเพื่อจำหน่ายในประเทศ ครม. ได้มีมติเห็นชอบ(5 ส.ค.51) ให้เปิดตลาดสินค้ากาแฟตามข้อผูกพัน WTO ในโควตาจำนวนไม่เกิน 10,000 ตัน (เดิม 5.25 ตัน) อัตราภาษีในโควตาร้อยละ 30 เพื่อแก้ไขปัญหาคาดแคลนเมล็ดกาแฟสำหรับการแปรรูปเพื่อใช้ในประเทศ (ให้นำเข้าภายในเดือน ต.ค.51) ซึ่งมีผู้ขอนำเข้า 2 ราย ได้แก่ บริษัท ควอลิตี้ คอฟฟี่ โปรดักส์ จำกัด จำนวน 9,800 ตัน (นำเข้าจริง 9,799.94 ตัน) บริษัท ซาราลี คอฟฟี่ แอนด์ที จำกัด จำนวน 200 ตัน (นำเข้าจริง 5.1 ตัน)

5.3 เงื่อนไขการนำเข้า ผู้นำเข้าตาม ข้อ 5.1 ต้องทำสัญญากับกรมการค้าต่างประเทศและกรมวิชาการเกษตร และข้อ 5.2 ต้องทำสัญญากับกรมวิชาการเกษตร รับซื้อเมล็ดกาแฟมาตรฐาน F.A.Q. (Fair Average Quality) ตั้งแต่วันที่ 1 พฤศจิกายน 2551 ถึง 15 มีนาคม 2552 ณ จุดรับซื้อของผู้ให้สัญญาหรือตัวแทนของผู้ให้สัญญาในปี 2551/52 ในปริมาณหนึ่งเท่าและสองเท่าของปริมาณที่คณะอนุกรรมการพืชสวน ได้มีมติให้นำเข้าและได้นำเข้าจริงตามลำดับ ในราคาตลาดโลก (ซื้อขายล่วงหน้าตลาดลอนดอน เฉลี่ย 4-8 เดือน) โดยคำนวณเฉลี่ยย้อนหลัง 5 วัน ในกรณีที่ราคาตลาดในประเทศสูงกว่าราคาตลาดโลก ผู้ให้สัญญาจะรับซื้อตามราคาตลาดภายในประเทศ และหากปรากฏว่าราคาในตลาดโลกเฉลี่ยหรือราคาตลาดภายในประเทศ ต่ำกว่ากิโกรัมละ 55 บาท ผู้ให้สัญญาจะรับซื้อในราคาที่ไม่ต่ำกว่ากิโกรัมละ 55 บาท

6. แผนการดำเนินการ ปี2551/52

6.1 กรมฯ ได้จัดประชุมเพื่อประเมินสถานการณ์และแนวทางการช่วยเหลือเกษตรกร เมื่อ 17 พ.ย.51 มีมติให้กำหนดราคาที่เกษตรกรควรจะได้รับ ไม่ควรต่ำกว่า กก.ละ 55 บาท เพื่อใช้เป็นเกณฑ์ในการช่วยเหลือเกษตรกรหากราคาต่ำกว่านี้ และให้ตั้งคณะทำงานเฉพาะกิจระดับจังหวัด เพื่อเป็นกลไกกำกับดูแลและติดตามการซื้อขายในพื้นที่จังหวัดแหล่งผลิตหลักๆ

6.2 จัดฝึกอบรมเชิงปฏิบัติการในแหล่งผลิตเกี่ยวกับการสร้างมูลค่าเพิ่ม โดยให้ความรู้เกษตรกรด้านวิทยาการหลังการเก็บเกี่ยว การแปรรูปกาแฟคั่วบดและกาแฟโบราณ ในวันที่ 30 พฤษภาคม 2552

6.3 จัดหาตลาดให้เกษตรกร ด้วยการส่งเสริมการจัดทำสัญญาซื้อขายเมล็ดกาแฟ ระหว่างเกษตรกร/สถาบันเกษตรกร กับผู้ประกอบการ โรงงานผลิตกาแฟสำเร็จรูป

6.4 ประชาสัมพันธ์เผยแพร่ข้อมูล สถานการณ์และความเคลื่อนไหวราคาตลาดโลก เพื่อเป็นข้อมูลประกอบการตัดสินใจจำหน่ายผลผลิตของเกษตรกร

6.5 กำกับดูแลการซื้อขายให้เกิดความเป็นธรรม ด้วยการตรวจสอบเครื่องชั่งของผู้รับซื้อ และให้มีการปิดป้ายแสดงราคารับซื้อ

7. สถานการณ์ปี 2552/53 และแนวโน้ม

7.1 สถานการณ์ตลาดโลก

7.1.1 การผลิต/การใช้ คาดว่ามีสต็อกต้นปี ประมาณ 2.457 ล้านตัน สูงขึ้นจากปี 2551/52 คิดเป็นร้อยละ 11.64 ส่วนผลผลิตมีประมาณ 7.513 ล้านตัน ลดลงร้อยละ 3.70 และความต้องการใช้ 7.302 ล้านตัน สูงขึ้นร้อยละ 3.88

7.1.2 ราคาตลาดโลก (ตลาดลอนดอน) เดือนมกราคม 2553 เฉลี่ยตันละ 1,380 ดอลลาร์สหรัฐฯ (45.28 บาท/กก.) ลดลงจากเดือนที่ผ่านมา ซึ่งมีราคาเฉลี่ยตันละ 1,383 ดอลลาร์สหรัฐฯ (45.60 บาท/กก.) ร้อยละ 0.22 เนื่องจากความผันผวนของอัตราแลกเปลี่ยนที่เงินดอลลาร์มีแนวโน้มแข็งค่าขึ้น ทั้งนี้ เทียบกับช่วงเดียวกันในปีที่ผ่านมา ราคาเฉลี่ยตันละ 1,766 ดอลลาร์สหรัฐฯ (61.24 บาท/กก.) ต่ำกว่าร้อยละ 21.86 สำหรับแนวโน้มของตลาดกาแฟยังไม่มีความชัดเจนและค่อนข้างมีความผันผวน แต่คาดว่าราคายังอยู่ในระดับต่ำ โดยราคาซื้อขายล่วงหน้าในเดือนเฉลี่ยเดือน มี.ค., พ.ค. และ ก.ค.53 ประมาณ ตันละ 1,233 , 1,271 และ 1,307 ดอลลาร์สหรัฐฯ ตามลำดับ

7.2 สถานการณ์ในประเทศ

7.2.1 ผลผลิต คาดว่าผลผลิตมีประมาณ 51,508 ตัน ลดลงจากปี 2551/52 ร้อยละ 8.54 จากการที่ต้นปาล์มน้ำมันและยางพาราที่เกษตรกรปลูกแซมกับต้นกาแฟโตขึ้น จึงต้องโค่นกาแฟทิ้งบางส่วน สำหรับพื้นที่ปลูกกาแฟอาราบิก้าทางภาคเหนือเพิ่มขึ้น เนื่องจากเกษตรกรได้รับการส่งเสริมจากบริษัทเอกชน อีกทั้งได้รับผลตอบแทนสูงด้วย ทั้งนี้ผลผลิตได้เริ่มออกสู่ตลาดตั้งแต่เดือน พ.ย.2552 และจะออกมากช่วง ม.ค.-ก.พ.53

7.2.2 ความต้องการใช้ คาดว่ามีประมาณ 58,000 ตัน เพิ่มขึ้นจากปี 2551/52 ประมาณ ร้อยละ 7.80 ตามปริมาณการขยายตัวของการบินพาณิชย์ กาแฟคั่วบด และกาแฟพร้อมดื่ม

7.2.3 ราคา เดือนมกราคม 2553 ราคาเกษตรกรขายได้ (สศก.) เฉลี่ย กก.ละ 55.32 บาท สำหรับในจังหวัดชุมพร เฉลี่ย กก.ละ 57.18 บาท โดยเกษตรกรทยอยจำหน่ายผลผลิตแล้วประมาณร้อยละ 75 สำหรับในพื้นที่ที่มีพ่อค้าท้องถิ่นเข้ามาแข่งขันรับซื้อ โดยให้ราคาสูงกว่าที่โรงงานรับซื้อเพื่อจูงใจให้เกษตรกรนำผลผลิตมาจำหน่ายและรวบรวมรอจำหน่ายให้กับโรงงานที่เปิดจูดรับซื้อต่อไป

8. การเปิดตลาดสินค้ากาแฟตามข้อตกลงเขตการค้าเสรีอาเซียน (AFTA) ปี 2553

ตั้งแต่ 1 ม.ค.53 จะมีการยกเลิกมาตรการโควตาภาษีและลดอัตราภาษีนำเข้าเมล็ดกาแฟจากร้อยละ 20 เหลือร้อยละ 5 และกาแฟสำเร็จรูปจากร้อยละ 5 เหลือร้อยละ 0 ซึ่งการเปิดตลาดดังกล่าว อาจส่งผลกระทบต่อตลาดกาแฟในประเทศ หน่วยงานที่เกี่ยวข้องจึงได้หามาตรการป้องกัน โดยคณะกรรมการนโยบายและแผนพัฒนาการเกษตรและสหกรณ์ ได้มีมติ (30 ก.ย.52) เห็นชอบมาตรการรองรับผลกระทบแล้ว ดังนี้

8.1 การบริหารการนำเข้า

8.1.1 เมล็ดกาแฟ (1) ให้องค์การคลังสินค้า หรือผู้ประกอบการที่เป็นนิติบุคคลเป็นผู้นำเข้า ภายใต้เงื่อนไขและการกำกับดูแลของคณะกรรมการพืชสวน โดยให้นำเข้าในช่วงเดือน พ.ค.-ส.ค. และให้นำเข้าเพื่อใช้เป็นวัตถุดิบในการแปรรูปเท่านั้น รวมทั้งให้ผู้มีสิทธินำเข้ารับซื้อผลผลิตกาแฟในประเทศในฤดูกาลถัดไปตามปริมาณที่นำเข้าด้วย โดยจะต้องรับซื้อตามราคาตลาดโลก หรือหากราคาตลาดโลกตกต่ำให้รับซื้อในราคาต้นทุนการผลิต บวก 20% แต่ไม่ควรปรากฏเงื่อนไขอยู่ในประกาศของกรมการค้าต่างประเทศ (2) เข้มงวดค่านามาตรการสุขอนามัยพืช โดยกำหนดในด้าน โรคและแมลง และมาตรการที่มีใช้ภายใต้ อออีพี โดยอ้างอิงมาตรฐานและสารปนเปื้อน (3) ใช้มาตรการปกป้องพิเศษ (Special Safeguard)

8.1.2 กาแฟสำเร็จรูป (กาแฟสำเร็จรูป กาแฟคั่วบด และกาแฟทรีอินวัน) (1) ใช้มาตรการ SPS ที่เข้มงวด เช่น กำหนดมาตรฐานด้านอาหารเพื่อควบคุมคุณภาพสินค้านำเข้า (2) เข้มงวดเรื่องกฎแหล่งกำเนิด (3) ใช้มาตรการปกป้องพิเศษ (Special Safeguard)

8.2 จัดทำยุทธศาสตร์กาแฟ ปี 2552-2556 คณะรัฐมนตรีมีมติ (16 มิ.ย.52) เห็นชอบยุทธศาสตร์กาแฟ ปี 2552 – 2556 โดยมีเป้าหมายลดต้นทุนการผลิตกาแฟเท่ากับหรือมากกว่าเวียดนามไม่เกิน 10% เพิ่มผลผลิตต่อไร่ของกาแฟ รวมทั้งจะได้แปลงกาแฟที่ได้รับการรับรอง GAP เพิ่มขึ้น 50% และได้ผลผลิตกาแฟเพียงพอ กับความต้องการใช้ของอุตสาหกรรมกาแฟในประเทศ โดยมีมาตรการ 4 ด้าน คือ(1) เห็นชอบยุทธศาสตร์กาแฟ ปี 2552-2556 ตามที่ กษ.เสนอ ซึ่งยุทธศาสตร์ประกอบด้วย (1) การเพิ่มประสิทธิภาพการผลิตและลดต้นทุนการผลิต (2) การเพิ่มมูลค่าผลิตภัณฑ์กาแฟ (3) การพัฒนาและส่งเสริมด้านการสร้างเสถียรภาพราคา และ (4) การปรับปรุงการบริหารจัดการ ทั้งนี้คณะกรรมการนโยบายและแผนพัฒนาการเกษตรฯ ได้มีมติ ขอให้หน่วยงานที่ยังไม่ได้รับงบประมาณเพื่อดำเนินการตามยุทธศาสตร์กาแฟใช้จ่ายเงินจากงบประมาณปกติ และในปี 2554-2556 ขอให้ดำเนินการของงบประมาณดำเนินการจากปกติด้วย อนึ่ง สำหรับกรมการค้า ภายในรับผิดชอบดำเนินการตามแผนยุทธศาสตร์ฯ ในด้านจัดหาตลาดให้เกษตรกร โดยการส่งเสริมการทำสัญญาซื้อขายล่วงหน้า (พต.) และประชาสัมพันธ์เผยแพร่ข้อมูลการเคลื่อนไหวของราคาเมล็ดกาแฟ (สก.)

8.3 การปรับโครงสร้างสินค้ากาแฟแบบครบวงจร มติคณะกรรมการบริหารกองทุนปรับโครงสร้างภาคเกษตร (17 ก.ย.52) เห็นชอบ โครงการปรับโครงสร้างสินค้ากาแฟแบบครบวงจร เพื่อช่วยเพิ่มผลผลิตต่อไร่ ลดต้นทุนการผลิตและช่วยแปรรูปสินค้ากาแฟ ระยะเวลาโครงการ 7 ปี สนับสนุนเงินกองทุนฯ 54,442,870 บาท ให้แก่ สหกรณ์ผู้ปลูกกาแฟจังหวัดชุมพร จำกัด กลุ่มเกษตรกรทำสวนเขาทะลุ จังหวัดชุมพร และกลุ่มเกษตรกรทำสวน จปร. จังหวัดระนอง

9. การดำเนินการและมาตรการรองรับ

กรมการค้าภายในได้จัดประชุม (1 ธ.ค.52) เพื่อประเมินสถานการณ์แนวโน้มราคากาแฟและแนวทางการช่วยเหลือเกษตรกร ปี 2552/53 มีมติ 1) มอบให้ คน. ตรวจสอบตัวเลขการแจ้งสต็อกกาแฟของโรงงานด้วย 2) โรงงานจะรับซื้อเมล็ดกาแฟจากเกษตรกรในราคาไม่ต่ำกว่า 51 บาท 3) คต.ควรทำประชาสัมพันธ์เกี่ยวกับการเปิดตลาด AFTA ผลกระทบ มาตรการรองรับและพิจารณาแนวทางป้องกันการนำเข้ากาแฟสำเร็จรูปจากต่างประเทศด้วย 4) ขอให้ สอ.ขยายตลาดส่งออกผลิตภัณฑ์กาแฟสำเร็จรูปในต่างประเทศ 5) มอบหมายให้ผู้แทนเกษตรกรและหน่วยงานในพื้นที่จังหวัดแหล่งผลิต ชี้แจงให้เกษตรกรทราบ 6) มอบหมายให้สำนักงานการค้าภายในจังหวัดและสำนักงานซึ่งตรวจวัดตรวจสอบเครื่องชั่งของผู้ประกอบการที่รับซื้อเมล็ดกาแฟและกำกับดูแลให้ปิดป้ายแสดงราคารับซื้อ 7) คน.พร้อมดำเนินการเชื่อมโยงตลาดเมล็ดกาแฟเพื่อให้เกษตรกรมีความมั่นใจด้านตลาดอีกทางหนึ่ง

ราคาเมล็ดกาแฟ

ปรับปรุง 25 ก.พ.53

หน่วย : บาท/กก.

	ตค.	พย.	ธค.	มค.	กพ.	มีค.	เมย.	พค.	มิย.	กค.	สค.	กย.	เฉลี่ย
ราคาที่ยกขรรขายได้													
2543/44			24.35	31.22	31.35	31.02	31.47						29.88
2544/45			22.31	25.37	25.38	27.44							25.13
2545/46				31.56	34.30	24.85							30.24
2546/47		27.85	27.19	29.44	23.25	22.62							26.07
2547/48		29.00	29.41	26.81	27.75	29.35							28.46
2548/49			33.49	41.67	43.66	40.88	39.00						39.74
2549/50			44.78	47.11	46.99								46.29
2550/51		58.50	57.79	65.70	68.61								62.65
2551/52	45.00	56.75	64.43	67.50	70.45	69.67							62.30
2552/53		50.00	52.47	55.32									52.60
ที่มา : สำนักงานเศรษฐกิจการเกษตร													
ราคาที่ยกขรรรับซื้อ													
2546/47			35.00	35.00	35.00	35.00							35.00
2547/48	35.00	35.00	35.00	35.00	35.00	35.00							35.00
2548/49	-	-	-	43.00	47.00	47.00	-	-	-	-	-	-	45.67
2549/50	-	-	-	50.00	50.00	-	-						50.00
2550/51			57.00	67.00	73.00								65.67
2551/52	-	67.31	68.03	68.73	68.50								68.14
2552/53			52.70	55.83									
ที่มา : สำนักงานการค้าภายในจังหวัด													
ราคาส่งออก FOB ไปประเทศในภาคี													
2543/44				19.04	16.21	16.62	15.49	14.64		14.31	14.95	10.35	15.20
2544/45			18.13	17.90									18.02
2545/46							26.03	17.87				16.34	20.08
2546/47		13.90	20.25			20.18		17.47	17.63		15.29	16.15	17.27
2547/48	14.39	13.53		43.16		28.79	36.13	35.76	39.11	38.08	31.89		31.20
2548/49	36.78	33.29	35.65	37.33	36.41	39.87	42.91	40.71	36.23	47.00	50.13	63.57	41.66
2549/50	65.07	54.14	47.63	54.03	52.92	50.56	47.37	49.92	68.11		63.27	66.54	56.32
2550/51	66.11		60.15	59.31		79.51		78.89			106.11		75.01
2551/52									49.94				49.94
2552/53													
ที่มา : กรมการค้าต่างประเทศ													
ราคาส่งออก FOB ไปประเทศนอกภาคี													
2543/44				17.89	18.56	17.66	17.52	15.79	20.09	19.91	14.39	14.67	17.39
2544/45	31.12	42.54		40.86	39.34	38.87	37.83	38.58	38.18				38.42
2545/46					24.63	22.27	23.85	22.22	17.92	20.56	19.20	18.98	21.20
2546/47	19.72	20.25		16.15	26.15	24.00	22.44	23.57	25.77	20.43	19.73	20.08	21.66
2547/48	18.35	21.76		24.51	24.86	34.34			58.01	50.36	49.58		35.22
2548/49						49.33			31.62				40.48
2549/50		77.95	53.87	47.63		53.78		55.21					57.69
2550/51					60.32								60.32
2551/52													
2552/53													
ที่มา : กรมการค้าต่างประเทศ													
ราคาซื้อขายล่วงหน้ากาแฟโรบัสต้า ตลาดลอนดอน (เฉลี่ยส่งมอบ 6-7 เดือนข้างหน้า)													
2543/44	32.80	29.10	26.48	28.12	26.67	26.66	25.56	26.62	25.94	25.15	20.19	18.87	26.01
2544/45	18.78	17.22	17.03	16.19	17.71	23.91	23.06	21.94	22.63	21.50	22.76	27.79	20.88
2545/46	29.56	33.94	35.13	36.53	36.01	31.62	32.62	31.93	28.61	29.48	31.51	30.71	32.30
2546/47	28.79	27.40	28.30	31.94	29.72	29.30	29.04	29.51	32.32	28.89	27.87	27.65	29.23
2547/48	28.40	25.96	30.25	28.84	32.72	38.07	41.19	45.52	50.30	50.04	43.81	38.23	37.78
2548/49	39.07	42.42	46.92	49.86	48.11	44.59	44.85	44.04	44.42	47.24	52.21	57.74	46.79
2549/50	54.66	56.56	53.26	56.04	55.73	53.05	50.59	57.33	63.28	62.37	59.84	52.33	56.25
2550/51	63.10	66.76	62.09	63.31	75.96	78.08	71.22	70.41	74.04	78.09	76.80	73.35	71.10
2551/52	60.35	62.60	64.82	61.24	57.03	54.61	53.45	52.15	50.03	48.37	48.73	49.92	55.28
2552/53	48.85	45.85	45.60	45.28									46.40
ที่มา : ข่าว BISNEWS , Futuresource.com และ Reuters													
ราคาตลาดโลกมกราคม.XIS													

ปาล์มน้ำมัน

1. ผลผลิต : ล้านตัน		ปี 2549	ปี 2550	ปี 2551	ปี 2552	ปี 2553 ^E
		(มก.53)				
1) โลก	น้ำมันพืช	118.72	121.45	128.03	131.83	137.12
	: น้ำมันถั่วเหลือง	34.62	36.36	37.54	35.76	37.72
	: น้ำมันปาล์มดิบ	35.83	37.23	40.94	42.40	45.13
	: อินโดนีเซีย	15.56	16.60	18.00	19.50	20.75
	: มาเลเซีย	15.49	15.29	17.57	17.26	18.50
2) ไทย	: ผลปาล์ม(ก. เกษตร)	6.715	6.390	9.263	8.336	10.283 ^{*E 53}
	: น้ำมันดิบ(รง.สกัด)	1.167	1.050	1.544	1.345	1.748

2. สมมูลน้ำมันปาล์มดิบ : ตันCPO		ปี 2549	ปี 2550	ปี 2551	ปี 2552	ปี 2553 ^E
		(ประมาณการ รค.)				
1)	สต็อกต้นปี	113,668	164,522	88,916	107,947	137,000
2)	ผลผลิตน้ำมันปาล์มดิบ	1,167,126	1,051,089	1,543,761	1,345,245	1,748,000
3)	นำเข้า - ดิบ+บริสุทธิ์ คิดเป็นดิบ	311	-	35,481	-	-
4)	ใช้ในประเทศ - ผลิตน้ำมันพืช	905,408	809,175	858,115	783,729	900,000
	- ผลิตส่งออกบริสุทธิ์	52,273	90,794	147,412	93,736	102,000
	- ผลิตไบโอดีเซล	-	28,000	269,781	370,776	470,000
5)	ส่งออก - น้ำมันดิบ	158,902	224,043	284,902	67,392	Na
6)	สต็อกปลายปี	164,522	88,916	107,947	137,559	Na

ที่มา โรงงานสกัดและกลั่นน้ำมันปาล์ม แจ้งตามประกาศ กกร. (น้ำมันบริสุทธิ์ จะคิดเป็นน้ำมันดิบ)

3. พื้นที่ / ต้นทุน / ผลผลิตเฉลี่ย		ปี 2549	ปี 2550	ปี 2551	ปี 2552	ปี 2553 ^E
1)	พื้นที่ขึ้นต้น : ล้านไร่	2.95	3.20	3.63	3.93	3.93
2)	พื้นที่ให้ผล : ล้านไร่	2.37	2.66	2.88	3.19	3.63
3)	ต้นทุนผลปาล์ม : บาท/กก.	1.53	1.84	2.12	2.58	Na
4)	ผลผลิตเฉลี่ย : กก./ไร่	2,828	2,399	3,212	2,610	2,830

แหล่งผลิตสำคัญ ปี 2553	เนื้อที่ให้ผล ไร่	ผลผลิต ตันผลปาล์ม	Yield กก./ไร่	% ผลผลิต
กระบี่	963,534	2,884,821	2,994	28
สุราษฎร์ธานี	913,170	2,571,487	2,815	25
ชุมพร	731,161	2,145,226	2,934	21
นครศรีธรรมราช	146,929	422,421	2,875	4
ประจวบคีรีขันธ์	167,638	473,913	2,827	5
ตรัง	107,701	300,055	2,786	3
สตูล	103,991	269,649	2,593	3
พังงา	101,509	256,818	2,530	2
ชลบุรี	81,559	227,142	2,785	2
อื่น ๆ 25 จังหวัด	316,479	732,754	702-2,707	7
รวมทั้งประเทศ	3,633,671	10,283,786	2,830	100

4. การนำเข้า-ส่งออก : ต้น		ปี 2548	ปี 2549	ปี 2550	ปี 2551	ปี 2552
4.1 นำเข้า	น้ำมันปาล์มดิบ	-	12	97	28,541	37
	น้ำมันปาล์มบริสุทธิ์	18,930	1,302	1,310	1,144	1,254
4.2 ส่งออก	น้ำมันปาล์มดิบ	-	163,180	221,826	288,222	67,292
	น้ำมันปาล์มบริสุทธิ์	81,057**	41,929	61,239	72,119	46,551

ประเทศส่งออก^{ปี 52} ดิบ : อินเดีย 48%, เวียดนาม 19%, มาเลเซีย 21% อิตาลี 12% , บริสุทธิ์ : พม่า 65% จีน 31% ลาว 4%
ตั้งแต่ปี 2550 ดิบ : พิกัด 1511.1000.000 และ 1511.9010.000 , บริสุทธิ์ : พิกัด 1511.9090.000

5. ราคา : บาท/กก.	ปี 2548	ปี 2549	ปี 2550	ปี 2551	ปี 2552	ปี 2553	
5.1 ไทย					ทั้งปี	ธ.ค.	ม.ค.
ผลปาล์มทะเลสาบ(%น้ำมัน 17)	2.98	2.69	4.24	4.56	3.99	4.65	4.15
น้ำมันปาล์มดิบ	16.89	15.77	24.45	28.96	24.32	26.90	26.36
น้ำมันปาล์มบริสุทธิ์	22.02	20.01	29.25	38.22	30.19	30.58	31.07
5.2 มาเลเซีย							
น้ำมันปาล์มดิบ	14.83	15.73	24.80	28.56	21.96	24.05	24.46
น้ำมันปาล์มบริสุทธิ์	16.08	16.98	26.42	32.65	24.08	25.56	25.77

6. สภาพปัญหา

6.1 ปัญหาภาพรวม

1) การผลิต ผลผลิตเฉลี่ยต่ำ ต้นทุนการผลิตสูง เนื่องจากพันธุ์ปาล์มคุณภาพต่ำ พื้นที่ไม่เหมาะสม ทุยราคาสูงขึ้น ผู้ปลูกปาล์ม 90% เป็นเกษตรกรรายย่อย ขาดการจัดการที่ดี ปริมาณผลผลิตออกสู่ตลาด ไม่สม่ำเสมอ

2) การนำเข้า-ส่งออก มีการนำเข้าเพื่อส่งออก (ปี 47-48) การถ่วงน้ำหนัก (ตั้งแต่ปี 48-ปัจจุบัน) ซึ่งกระทบต่อตลาดส่งออกน้ำมันส่วนเกิน ส่วนการส่งออกมีความสามารถในการแข่งขันต่ำ เนื่องจากราคาในประเทศสูง

3) การค้าในประเทศ โรงสกัดฯ มีกำลังผลิตส่วนเกิน 50% แข่งขันซื้อสูงจึงมีการตัดปาล์มดิบ และปัญหาการลักลอบนำเขายังมีอยู่ส่งผลกระทบต่อราคาในประเทศ

6.2 ปัญหาด้านราคา

1) ปี 2546 ผลปาล์มมีราคาสูงในช่วงต้นปี 2546 (ม.ค.-ก.พ.) และราคาต่ำลงช่วงเดือน มี.ค.-พ.ค. เนื่องจากผลปาล์มออกมามากเกินกำลังการผลิตของเครื่องจักร มีคุณภาพต่ำ มีการลักลอบนำเข้าและการนำเข้า นอกโควตาภายใต้ WTO จำนวนมาก (EPZ , มาตรา 19 ทวิ) จึงจัดระบบการค้าแก้ไขปัญหอย่างเป็นระบบ

2) ปี 2547 ผลปาล์มราคาสูง

3) ปี 2548-49 ผลปาล์มราคาลดลง แต่มีเสถียรภาพสอดคล้องกับราคาน้ำมันปาล์มดิบ และเริ่มมีการนำมันบริสุทธิ์และไขปาล์มไปผลิตไบโอดีเซลเพิ่มขึ้น

4) ปี 2550 ผลปาล์มมีราคาสูงต่อเนื่อง กระทั่งเดือนธ.ค.50-ม.ค.51 ราคาน้ำมันปาล์มดิบสูงผิดปกติ ส่งผลกระทบต่อการผลิตและราคาน้ำมันปาล์มบริสุทธิ์ที่ใช้ในการบริโภคและการผลิตสินค้าอุปโภค-บริโภคในอุตสาหกรรมต่อเนื่อง

7. มาตรการบริหารจัดการทั้งระบบตั้งแต่ปี 2546

มติคณะรัฐมนตรี วันที่ 8 และ 22 เม.ย.46 เห็นชอบให้หน่วยงานที่เกี่ยวข้องดำเนินการแก้ไข ปัญหาปาล์มน้ำมันอย่างเป็นระบบ ตามที่กระทรวงพาณิชย์เสนอพร้อมให้แต่งตั้งคณะกรรมการแก้ไข ปัญหาปาล์มน้ำมันอย่างเป็นระบบโดยมีรัฐมนตรีว่าการกระทรวงพาณิชย์เป็นประธาน เพื่อทำหน้าที่ กำหนดมาตรการและบริหารจัดการแก้ไขปัญหาปาล์มน้ำมันทั้งระบบอย่างต่อเนื่อง ดังนี้

1) วางระบบการนำเข้าอย่างรัดกุม

(1) ภายใต้ WTO ภาษีในโควตา 20% ปริมาณ 4,860 ตันให้ อคส.เป็นผู้นำเข้า ภาษีนอกโควตา 143% ไม่จำกัดปริมาณ

(2) ภายใต้ AFTA ตั้งแต่ปี 2553 ภาษี 0% โดยจะให้มีการบริหารการนำเข้าน้ำมันปาล์มตาม มาตรการเดิมที่ใช้มา (ให้ อคส.เป็นผู้นำเข้า) เพื่อไม่ให้ขัดต่อพันธกรณีและมีให้การเปิดตลาดส่งผลกระทบต่อ เกษตรกรภายในประเทศ ซึ่งขณะนี้อยู่ระหว่างนำเสนอคณะกรรมการ กนป.พิจารณามาตรการที่จะ รองรับผลกระทบจากการเปิดตลาดเสรี AFTA เช่น กำหนดผู้นำเข้า ปริมาณ ชนิด ช่วงเวลาการนำเข้าและ มาตรการนำเข้าอื่น ๆ

(3) การนำเข้าเพื่อส่งออก (นอกโควตา WTO) กำหนดให้ผู้นำเข้าต้องรับซื้อผลผลิตในประเทศ เพื่อส่งออกด้วย 1 ส่วนก่อนนำเข้า 1 ส่วนและต้องส่งออกน้ำมันปาล์มไปต่างประเทศเป็นปริมาณไม่น้อยกว่า 2 เท่าของปริมาณนำเข้าฯ ภายใน 30 วัน โดยกำหนดด่านส่งออกน้ำมันปาล์มที่นำเข้าไว้เฉพาะ 4 ด่าน ตาม มติกรม. เมื่อ 22 เม.ย.46 (ด่านแม่สอด แม่สาย สังขละบุรี และท่าเรือกรุงเทพ)

(4) การนำน้ำมันปาล์มผ่านประเทศเพื่อส่งออก (การถ่ายลำ/ผ่านแดน) ต้องขออนุญาตขนย้าย และส่งออกภายในเวลาที่กำหนด

2) บริหารจัดการระบบการค้าในประเทศ

(1) การค้าผลปาล์มและน้ำมันปาล์ม ให้ดำเนินไปตามกลไกปกติ โดยมีมาตรการ : การแจ้ง ปริมาณ ให้ผู้ผลิตแจ้งปริมาณฯ เป็นประจำทุกเดือน ผู้นำเข้าแจ้งแผนการนำเข้าล่วงหน้าทุกเดือนแจ้งการ นำเข้า จำหน่ายภายใน 7 วันนับจากวันนำเข้า/จำหน่าย การควบคุมขนย้าย ให้ผู้ขนย้ายน้ำมันปาล์มตั้งแต่ 25 กก.ขึ้นไปต้องขออนุญาตขนย้าย การปิดป้ายรับซื้อให้ผู้รับซื้อผลปาล์มปิดป้ายแสดงราคารับซื้อ ผลปาล์มโดยระบุชั้นคุณภาพและให้รับซื้อไม่ต่ำกว่าราคาแสดงที่ป้ายและขอความร่วมมือโรงงานสกัดและ โรงกลั่นน้ำมันปาล์มให้รับซื้อผลปาล์มและน้ำมันปาล์มให้สอดคล้องกันทั้งระบบอย่างเหมาะสม การ พัฒนาคุณภาพ ประชาสัมพันธ์ให้เกษตรกรพัฒนาคุณภาพผลปาล์ม

(2) การตรวจสอบและกำกับดูแล โดยจังหวัด : มีคณะทำงานแก้ไขปัญหาปาล์มน้ำมันอย่างเป็น ระบบระดับจังหวัด คณะทำงานตรวจสอบคุณภาพผลปาล์มประจำจังหวัด เพื่อทำหน้าที่ดำเนินมาตรการ ตามนโยบายที่กำหนดและใกล้เคียงปัญหาคุณภาพผลปาล์มที่เกิดขึ้นจากการซื้อขาย

(3) ตรวจสอบป้องกันการลักลอบนำเข้าและกำกับดูแลขนย้ายถ่ายลำ/ผ่านแดนน้ำมันปาล์ม โดย ขอความร่วมมือจังหวัดต้นทางและจังหวัดที่ติดชายแดนประเทศกำกับดูแลการขนย้ายน้ำมันปาล์ม ในประเทศอย่างเคร่งครัดเพื่อกำกับดูแลมิให้มีการนำมาหมุนเวียนจำหน่ายในประเทศ

(4) การบริหารจัดการของกลาง มติคณะกรรมการแก้ไขปัญหาปาล์มน้ำมันฯ (24 พค.47)เห็นชอบให้ กรมศุลกากรส่งมอบน้ำมันปาล์มของกลางให้แก่หน่วยงานราชการ/มูลนิธิที่นำไปใช้ผลิตพลังงานทดแทนและ ให้ รมว.พณ. (ประธาน) อนุมัติเป็นคราว ๆ ไป ซึ่งได้อนุมัติแล้ว 16 ครั้ง ปริมาณ 374,706 กก. (พค.47-ธ.ค.52)

3) จัดการผลผลิตส่วนเกิน ประสานแจ้งกระทรวงพลังงานทราบปริมาณน้ำมันปาล์มคงเหลือรายเดือน เพื่อสนับสนุนการนำน้ำมันปาล์มไปผลิตไบโอดีเซล

8. มาตรการแก้ไขปัญหา ปี 51-52

8.1 ช่วงต้นปี 2551 ผลปาล์มมีราคาสูง เพราะผลผลิตน้อยกว่าความต้องการใช้ สดีคต่ำกว่าปกติ เกิดปัญหาราคาน้ำมันปาล์มดิบสูงผิดปกติ กรม.มีมติ (22 ม.ค.51) ให้นำเข้าน้ำมันปาล์มดิบ 30,000 ตัน ภายใน 28 ก.พ.51 (อศ.นำเข้า 28,451 ตัน)

8.2 ช่วงปลายปี 2551-ต้นปี 2552 ราคาผลปาล์มและน้ำมันปาล์มดิบได้ลดต่ำลงมาก เนื่องจากได้รับผลกระทบจากปัญหาภาวะเศรษฐกิจถดถอย ราคาน้ำมันดิบตลาดโลกและราคาน้ำมันเชื้อเพลิงในประเทศ ลดลงอย่างมากเมื่อเทียบกับช่วงก่อนหน้า ส่งผลต่อระดับราคาลดต่ำลงตามกันทั้งตลาดโลกและไทย จึงได้ดำเนินการจัดประชุมหารือกับทุกฝ่ายที่เกี่ยวข้อง เพื่อหาข้อยุติระดับราคาผลปาล์มที่เหมาะสมคู่กับต้นทุนการผลิตของเกษตรกร และจัดทำโครงการแทรกแซงตลาดน้ำมันปาล์มดิบเสนอคณะรัฐมนตรีในคราวประชุมเมื่อวันที่ 19 พ.ย.51 , 17 ก.พ.52 เห็นชอบให้ดำเนินโครงการแทรกแซงตลาดน้ำมันปาล์มดิบ ปี 2551/52 โดยให้อศ. รับซื้อน้ำมันปาล์มดิบจากโรงงานสกัดน้ำมันปาล์ม ปริมาณ 200,000 ตัน ในราคา กก.ละ 22.50 บาท (ส่งมอบ ณ คลังเก็บเขตกทม. และปริมณฑล) เก็บสต็อกไว้รอจำหน่าย และให้โรงสกัดฯ รับซื้อผลปาล์ม ในราคา กก.ละ 3.50 บาท (น้ำมันร้อยละ 17) ณ โรงสกัด ระยะเวลารับซื้อผลปาล์มเดือน พ.ย.51-พ.ค.52 ผลการดำเนินการ มีการเปิดจุดรับซื้อ 11-16 โรงรับซื้อผลปาล์มคิดเป็นน้ำมันปาล์มดิบได้ 19.11 ตัน (เมื่อสิ้นสุดเวลารับซื้อโรงสกัดฯ ได้รับซื้อคืนจาก อศ.ทั้งหมด)หลังจากดำเนินโครงการฯ ราคารับซื้อตลาดทั่วไปปรับตัวสูงขึ้นกว่าราคาแทรกแซง เกษตรกรจึงขายผลปาล์มตามช่องทางปกติ

9. สถานการณ์

9.1 โลก ปี 2553 กระทรวงเกษตรสหรัฐ คาดว่าโลกมีผลผลิตน้ำมันปาล์ม 45.13 ล้านตัน เพิ่มขึ้นร้อยละ 6.44 ความต้องการใช้ 44.33 ล้านตัน เพิ่มขึ้นร้อยละ 6.43

9.2 ไทย ปี2553 กระทรวงเกษตรฯ คาดว่าจะมีผลผลิตปาล์มน้ำมัน 10.283 ล้านตัน เพิ่มขึ้นร้อยละ 23 หรือจะมีน้ำมันปาล์มดิบประมาณ 1.748 ล้านตัน (ใช้อัตราแปรสภาพ 17%) ขณะที่ความต้องการใช้ในประเทศ (บริโภค+ไบโอดีเซล) คาดว่าจะมีประมาณ 0.572 ล้านตันเหลือส่วนเกินประมาณ 0.313 ล้านตัน ที่ต้องส่งเสริมใช้ผลิต ไบโอดีเซลเพิ่มมากขึ้นหรือผลักดันส่งออก

1) ช่วงเดือน ม.ค.53 ราคาผลปาล์ม (น้ำมัน 17%) ปรับตัวลดลง ทั้งที่ปริมาณผลปาล์มออกสู่ตลาดลดน้อยลง เนื่องจากการซื้อขายชะลอตัวและราคาน้ำมันปาล์มดิบในประเทศลดต่ำลงตามราคาสตลาดโลกอย่างรวดเร็ว และมีการแข่งขันในตลาดน้ำมันพืชสูง ส่งผลต่อราคา ดังนี้

บาท : กก.		ม.ค.52	ธ.ค.52	ม.ค.53	%Δ
ไทย	ผลปาล์ม (%น้ำมัน17)	3.68	4.65	4.15	-10.8
	น้ำมันปาล์มดิบ	23.51	26.90	26.36	-2.0
	น้ำมันปาล์มบริสุทธิ์	32.08	30.58	31.07	1.6
	น้ำมันพืช ปลีก 1 ลิตร(ขวด)	36.88	37.18	37.18	-
มาเลเซีย	น้ำมันปาล์มดิบ	18.13	24.05	24.46	1.7
	น้ำมันปาล์มบริสุทธิ์	21.28	25.59	25.77	1.7

2) แนวโน้ม ราคาน้ำมันต่ำลงอีก เนื่องจากสต็อกน้ำมันปาล์มของมาเลเซียยังอยู่ในระดับสูง และเคลื่อนไหวตามราคาน้ำมันปาล์มดิบตลาดมาเลเซีย

ราคาปาล์มน้ำมันและน้ำมันปาล์ม

AG36 D ราคา : ปาล์ม (ส. ราชเดือนปาล์ม 45-50-ส่งออก)

หน่วย : บาท/กก.

ปี/เดือน	ม.ค.	ก.พ.	มี.ค.	เม.ย.	พ.ค.	มิ.ย.	ก.ค.	ส.ค.	ก.ย.	ต.ค.	พ.ย.	ธ.ค.	เฉลี่ย
1. ผลปาล์มทะเลทราย คุณภาพน้ำมัน 17% (หน้าโรงงานสกัดฯ แหล่งผลิตสำคัญ)													
2548	2.89	2.25	2.53	2.47	2.75	3.18	3.58	3.51	3.06	3.26	3.17	3.12	2.98
2549	3.14	3.01	2.58	2.05	2.19	2.34	2.48	2.82	2.78	2.56	2.97	3.33	2.69
2550	3.27	3.35	3.29	3.52	4.27	4.71	4.50	4.38	4.34	4.70	5.00	5.54	4.24
2551	6.05	5.37	4.96	5.10	4.42	5.70	5.95	4.46	3.84	2.93	2.88	3.06	4.56
2552	3.68	4.19	3.14	3.62	4.70	4.60	3.79	4.22	3.71	3.43	4.09	4.65	3.99
2553	4.15												4.15
2. น้ำมันปาล์มดิบ (ขายส่งถึงโรงกลั่น) ณ ตลาด กทม.													
2548	16.30	14.24	15.75	15.82	16.34	17.27	19.07	18.35	17.30	18.19	17.24	16.85	16.89
2549	17.80	17.41	15.38	14.20	14.86	14.40	14.64	16.19	14.77	14.53	16.70	18.31	15.77
2550	18.63	18.84	19.02	21.82	25.29	26.45	25.47	24.30	24.79	27.49	29.80	31.47	24.45
2551	35.98	35.02	34.95	33.15	33.53	36.26	34.61	25.87	22.52	17.02	18.32	20.32	28.96
2552	23.51	26.13	21.78	24.16	27.51	26.50	22.72	24.56	22.65	21.48	24.00	26.90	24.33
2553	26.36												26.36
3. น้ำมันปาล์มบริสุทธิ์ Bulk (ขายส่งถึงผู้ซื้อ)													
2548	22.90	21.64	20.42	20.49	20.64	21.05	22.79	24.05	22.51	22.95	22.94	21.81	22.02
2549	21.61	21.71	20.65	19.40	19.35	18.63	18.50	19.44	19.12	18.35	20.57	22.73	20.01
2550	22.98	23.46	23.16	25.68	29.60	32.22	31.28	30.02	29.22	31.94	34.92	36.57	29.25
2551	42.31	42.62	43.21	41.37	41.77	44.23	43.95	38.14	34.01	30.04	27.63	29.34	38.22
2552	32.08	34.04	31.51	31.29	32.78	30.80	27.55	28.91	28.69	26.62	27.43	30.58	30.19
2553	31.07												31.07
4. สดเทียบบริสุทธิ์/ไขปาล์ม Bulk (ขายส่งถึงผู้ซื้อ)													
2548	13.95	13.30	13.64	13.75	14.01	14.75	15.49	15.45	14.75	14.75	14.77	15.25	14.49
2549	15.58	15.75	15.34	14.75	14.90	15.13	15.18	15.38	15.38	15.43	15.91	16.13	15.41
2550	16.13	16.13	16.20	18.63	22.06	25.98	25.13	24.43	22.96	26.72	28.43	29.29	22.67
2551	31.91	32.83	34.57	32.53	33.03	34.08	34.01	28.75	22.19	16.69	14.48	14.70	27.48
2552	15.35	17.66	18.26	22.42	26.65	27.57	25.60	24.10	23.73	21.01	23.31	25.99	22.64
2553	26.25												26.25
5. น้ำมันปาล์มดิบ (ซื้อขายในตลาด)													
2548	13.51	13.29	14.48	14.92	14.79	15.15	15.46	14.86	15.21	15.73	15.46	15.12	14.83
2549	14.93	15.33	15.00	14.69	14.90	14.20	15.22	16.37	16.10	15.67	17.38	18.95	15.73
2550	19.73	19.65	19.78	22.42	25.31	26.19	25.89	25.00	25.64	28.26	29.92	29.91	24.81
2551	32.65	35.90	36.29	34.14	35.24	36.51	34.51	26.91	23.26	16.98	15.00	15.37	28.56
2552	18.13	18.47	19.80	24.45	26.63	23.49	20.55	23.26	21.55	21.09	22.10	24.05	21.96
2553	24.46												24.46
6. น้ำมันปาล์มบริสุทธิ์ Bulk (ตลาดส่งออก F.O.B. มาเลเซีย)													
2548	14.54	14.30	16.14	16.06	16.10	16.45	16.76	16.30	16.65	16.95	16.62	16.04	16.08
2549	15.57	16.23	15.95	15.89	16.00	16.03	16.75	17.94	17.09	17.11	18.83	20.34	16.98
2550	20.70	20.87	21.01	24.07	26.83	27.42	27.20	27.14	28.00	29.98	31.96	31.98	26.43
2551	35.07	38.64	41.98	40.42	40.85	41.19	38.87	30.90	26.66	20.18	18.27	18.74	32.65
2552	21.28	21.52	22.54	26.97	28.29	25.44	22.45	25.01	23.28	22.82	23.79	25.56	24.08
2553	25.77												25.77

ปริมาณส่งออกและนำเข้าน้ำมันปาล์ม

หน่วย : ตัน

	ม.ค.	ก.พ.	มี.ค.	เม.ย.	พ.ค.	มิ.ย.	ก.ค.	ส.ค.	ก.ย.	ต.ค.	พ.ย.	ธ.ค.	รวม
1. ปริมาณส่งออกน้ำมันปาล์มดิบ (ปี 50 HS. 1511.1000.000 , 1511.9010.000)													
2548	-	-	-	-	-	-	-	-	-	-	-	-	-
2549	-	-	-	4,018	5,975	-	14,194	12,044	31,574	30,001	43,338	22,034	163,180
2550	10,799	30,426	32,877	25,374	4,095	2,590	400	27,527	25,967	37,255	24,503	14	221,826
2551	73	1,708	29,044	30,096	57,462	19,648	37,246	40,297	39,775	26,933	5,921	19	288,222
2552	128	0	-	63	24,242	4,353	20	84	-	24,509	13,893	-	67,292
2. ปริมาณส่งออกน้ำมันปาล์มบริสุทธิ์ (ปี 50 HS. 1511.9090.000)													
2548	11,788	14,551	10,033	8,544	6,163	7,453	5,630	3,445	2,115	1,814	4,073	5,448	81,057
2549	3,181	5,301	2,262	4,106	2,801	3,953	2,713	2,547	1,910	3,750	7,487	1,919	41,929
2550	3,875	3,929	3,544	7,527	6,693	5,451	4,412	6,174	5,323	5,923	4,116	4,273	61,239
2551	4,199	3,852	5,511	6,236	10,382	7,321	4,460	8,340	4,887	4,019	7,954	4,958	72,119
2552	3,029	3,221	3,791	3,634	2,418	4,056	4,609	2,707	4,578	6,173	4,547	3,787	46,551
3. ปริมาณนำเข้าน้ำมันปาล์มดิบ (ปี 50 HS. 1511.1000.000 , 1511.9010.000)													
2551	57	28,484	-	-	-	-	-	-	-	-	0.002	0.19	28,541
2552	-	-	-	7	-	-	-	30	-	-	-	-	37
4. ปริมาณนำเข้าน้ำมันปาล์มบริสุทธิ์ (ปี 50 HS. 1511.9090.000)													
2547	325	4,686	5,131	5,094	1,880	5,817	10,335	13,976	16,760	9,879	251	633	74,767
2548	4,835	8,622	2,396	1,613	653	265	-	101	-	132	48	264	18,930
2549	-	195	164	40	273	116	116	116	100	112	20	49	1,302
2550	106	96	60	228	225	200	32	116	76	64	104	4	1,310
2551	392	279	264	0.2	0.02	0.02	0.00	0.05	-	-	-	208	1,144
2552	315	623	316	0.2	-	-	0.38	0.08	-	-	0.04	-	1,254
5. ปริมาณถ่ายโอนผ่านแดนน้ำมันปาล์มบริสุทธิ์ (ผ่านจากมาเลเซีย-ไปประเทศที่สาม)													
2547	-	-	-	-	-	-	-	-	-	-	-	-	229
2548	300	227	246	162	188	721	2,196	1,176	1,609	1,734	1,388	2,840	12,787
2549	1,843	3,024	3,538	1,665	2,258	2,585	1,042	894	753	761	915	763	20,041
2550	1,452	1,254	-	370	230	655	320	485	398	404	348	710	6,624
2551	1,182	1,126	798	987	960	1,020	1,260	1,455	1,697	1,051	3,685	4,311	19,531
2552	5,081	7,743	7,224	3,573	1,523	4,992	5,779	1,499	4,570	7,243	5,353	8,023	62,603

ราคามวลดีในป่าล้มและน้ำมันเนื้อในเมล็ดป่าล้ม

AG36 D ราคา : ป่าล้ม(sb ราคาคือเนื้อเมล็ดป่าล้ม-ส่งออก)

หน่วย : บาท/กก

ปี/เดือน	ม.ค.	ก.พ.	มี.ค.	เม.ย.	พ.ค.	มิ.ย.	ก.ค.	ส.ค.	ก.ย.	ต.ค.	พ.ย.	ธ.ค.	เฉลี่ย
1. เมล็ดในป่าล้ม (หน้าโรงงานสกัดฯ แหล่งผลิตสำคัญ)													
2549	10.10	10.32	10.39	9.09	8.57	7.67	7.35	7.00	7.00	7.00	7.92	8.65	8.42
2550	9.16	9.61	9.98	10.54	12.90	13.20	12.64	11.84	12.05	13.20	14.55	14.98	12.05
2551	16.10	17.11	15.90	15.96	16.08	16.62	16.18	12.20	12.10	9.23	6.52	6.74	13.40
2552	7.70	8.17	7.64	8.04	9.98	10.20	9.18	9.77	9.65	8.75	9.20	10.28	9.05
2553	11.25												
2. น้ำมันเนื้อในเมล็ดป่าล้มดิบ (ขายส่งถึงโรงกลั่น) ณ ตลาด กทม.													
2547	20.75	21.18	22.25	24.03	25.14	22.82	23.25	23.25	23.89	24.70	24.75	24.43	23.37
2548	23.40	21.25	22.86	23.75	23.75	23.75	23.91	23.03	21.63	22.38	22.85	22.63	22.93
2549	23.33	23.59	22.03	19.84	20.18	20.50	19.24	20.07	19.43	18.32	18.41	19.00	20.33
2550	19.30	19.71	19.89	22.92	26.49	28.46	27.94	27.70	27.59	29.66	32.43	34.15	26.35
2551	36.22	36.26	38.38	37.56	38.41	42.06	41.35	32.78	29.80	25.09	21.20	19.40	33.21
2552	19.63	20.20	18.20	21.12	25.60	25.39	23.69	24.88	23.67	22.08	24.15	26.36	22.91
2553	26.67												
3. น้ำมันเมล็ดในป่าล้ม ตลาดมาเลเซีย													
2547	20.69	22.39	25.02	27.19	27.57	24.29	24.10	24.45	26.39	24.85	24.27	23.20	24.53
2548	22.48	22.99	24.45	25.02	23.40	22.82	24.04	21.96	22.30	22.38	22.32	22.27	23.04
2549	22.67	22.39	20.65	19.91	19.33	18.22	19.02	18.96	17.86	18.04	19.75	21.47	19.86
2550	22.00	22.23	22.34	24.94	27.40	30.54	30.11	29.56	32.00	32.83	35.34	36.74	28.84
2551	41.00	42.51	40.95	39.59	41.58	44.24	40.70	32.04	30.38	21.99	14.85	16.21	33.84
2552	18.15	18.47	19.01	23.71	27.20	25.08	21.44	24.06	24.37	22.35	24.54	26.92	22.94
2553	28.05												
4. น้ำมันเมล็ดในป่าล้ม ตลาดมาเลเซีย (ริงกิต/ตัน)													
2547	2,013	2,178	2,413	2,623	2,586	2,266	2,240	2,241	2,420	2,287	2,287	2,249	2,317
2548	2,207	2,272	2,409	2,408	2,235	2,121	2,184	2,006	2,050	2,065	2,053	2,050	2,172
2549	2,148	2,120	1,964	1,920	1,840	1,739	1,835	1,849	1,750	1,774	1,969	2,135	1,920
2550	2,157	2,187	2,237	2,479	2,706	3,043	3,073	3,012	3,251	3,247	3,498	3,633	2,877
2551	4,040	4,209	4,150	3,969	4,172	4,348	3,953	3,149	3,045	2,251	1,519	1,646	3,371
2552	1,848	1,908	1,954	2,415	2,770	2,587	2,235	2,491	2,428	2,287	2,507	2,767	2,350
2553	2,870												

ปริมาณส่งออกและนำเข้าน้ำมันเนื้อในเมล็ดป่าล้ม

หน่วย : ตัน

	ม.ค.	ก.พ.	มี.ค.	เม.ย.	พ.ค.	มิ.ย.	ก.ค.	ส.ค.	ก.ย.	ต.ค.	พ.ย.	ธ.ค.	รวม
1. ปริมาณส่งออกน้ำมันเนื้อในเมล็ดป่าล้มดิบ (ปี 50 : 1513.2100.000)													
2547	4,802	5,617	2,000	1,599	15,008	3,941	14,062	3,663	3,748	4,567	4,245	3,013	66,265
2548	2,013	1,065	7,187	9,026	8,204	3,020	3,825	2,277	7,340	4,640	4,593	4,778	57,967
2549	706	123	63	4,076	8,071	8,901	4,509	6,004	10,153	2,915	8,758	11,290	65,569
2550	-	2,000	7,115	4,827	-	6,659	3,548	-	10,088	4,301	5,791	2,195	46,523
2551	3,188	-	5,002	4,128	3,520	8,291	2,504	6,947	3,019	8,705	695	1,698	47,696
2552	-	-	-	2,652	-	4,202	3,223	1,680	-	1,705	3,700	-	17,161
2. ปริมาณส่งออกน้ำมันเนื้อในเมล็ดป่าล้มบริสุทธิ์ (ปี 50 : 1513.2911.000 , 1513.2919.000 , 1513.2921.000 , 1513.2929.000 , 1513.2991.000 , 1513.2999.000 รวม 6 พิกัด)													
2547	1,680	1,234	61	99	119	137	85	42	149	93	280	4	3,982
2548	11	45	5	12	9	2	4	44	105	98	82	18	434
2549	59	54	38	53	49	8	47	24	28	22	44	20	445
2550	6,049	3,562	4,747	5,442	2,721	2	3,562	3,945	3,435	6,836	2,003	5,423	47,726
2551	3,705	3,410	2,164	7,862	5,429	3,422	1,746	3,034	1,763	6,923	2,271	136	41,864
2552	26	21	64	2,033	6,024	2,045	37	106	20	2,030	2,027	101	14,533
3. ปริมาณนำเข้าน้ำมันเนื้อในเมล็ดป่าล้มดิบ (ปี 50 : 1513.2100.000) ไม่มีนำเข้า													
2550	-	-	-	-	-	-	-	-	-	-	-	-	-
2551	-	-	0.15	-	-	-	-	-	-	-	0.12	0.10	0.37
2552	0.27	-	-	-	-	-	-	-	-	-	0.34	-	0.61
4. ปริมาณนำเข้าน้ำมันเนื้อในเมล็ดป่าล้มบริสุทธิ์ (ปี 50 : 1513.2911.000 , 1513.2919.000 , 1513.2921.000 , 1513.2929.000 , 1513.2991.000 , 1513.2999.000 รวม 6 พิกัด)													
2550	-	-	-	-	-	-	-	-	-	-	20	5	25
2551	-	18	-	-	-	-	-	-	-	-	-	0.18	18
2552	0.36	-	0.18	-	0.18	-	0.025	3,460	3,654	-	0.002	-	7,114

มะพร้าวผลแก่

1. ผลผลิต : ล้านตัน

	<u>ปี 2548</u>	<u>ปี 2549</u>	<u>ปี 2550</u>	<u>ปี 2551</u>	<u>ปี 2552</u>	<u>ปี 2553</u>	% Δ
	(ม.ค.)						
1.1 โลก พืชน้ำมันรวม	381.54	391.45	404.18	391.78	395.30	431.60	+8.42
เมล็ดั่วเหลือง	215.77	220.67	237.12	221.14	210.86	253.38	+18.7
เนื้อมะพร้าวแห้ง	5.60	5.60	5.27	5.72	5.88	5.88	0.00
: ฟิลิปปินส์	2.45	2.20	2.20	2.50	2.52	2.52	+0.80
: อินโดนีเซีย	1.40	1.44	1.44	1.50	1.60	1.60	+6.67
1.2 ไทย มะพร้าวผลแก่	1.848	1.871	1.722	1.484	1.381	1.292	-6.47
เป็น เนื้อมะพร้าวแห้ง	0.331	0.374	0.344	0.296	0.275	0.257	-6.55

2. ต้นทุน/ผลผลิตเฉลี่ยของไทย

	<u>ปี 2549</u>	<u>ปี 2550</u>	<u>ปี 2551</u>	<u>ปี 2552</u>	<u>ปี 2553</u>	หมายเหตุ
2.1 ต้นทุนเฉลี่ยทั่วประเทศ						
: (บาท/กก.)	2.11	2.05	2.54	2.67		
: (บาท/ผล)	2.64	2.56	3.18	3.34		
2.2 ผลผลิตเฉลี่ยทั่วประเทศ						
: (กก./ไร่)	1,125	1,077	966	929	1,036	
: (ผล/ไร่)	900	862	773	743	829	

3. การใช้มะพร้าวผลในประเทศ : ล้านตัน

	<u>ปี 2549</u>	<u>ปี 2550</u>	<u>ปี 2551</u>	<u>ปี 2552</u>	<u>ปี 2553</u>	% Δ
3.1 บริโภคโดยตรง 60%	1.123	1.033	0.889	0.829	0.775	-6.51
3.2 ผลิตกะทิสำเร็จรูป 10%	0.187	0.172	0.148	0.138	0.129	-6.52
3.3 ผลิตเนื้อมะพร้าวแห้ง 25-30%	0.561	0.517	0.445	0.414	0.388	-6.28
: เนื้อมะพร้าวแห้ง	0.112	0.103	0.089	0.083	0.078	-6.024
: น้ำมันมะพร้าวบริสุทธิ์	0.055	0.051	0.044	0.040	0.037	-7.50

แหล่งผลิตสำคัญ ปี 2552

	พื้นที่ให้ผล (ไร่)	ผลผลิต (ตัน)	เฉลี่ย (กก./ไร่)	% ผลผลิต
จ.ประจวบคีรีขันธ์	428,978	431,123	1,005	31.22
จ.ชุมพร	213,618	223,872	1,048	16.21
จ.สุราษฎร์ธานี	211,261	132,038	625	9.56
จ.ชลบุรี	79,467	138,829	1,743	10.05
จ.นครศรีธรรมราช	102,506	96,458	941	6.98
จ.ปัตตานี	83,170	57,304	689	4.15
จ.อื่นๆ	367,765	301,356	819	21.83
ทั่วประเทศ	1,486,765	1,380,980	929	100

4. การนำเข้า - ส่งออก : ต้น

		ปี 2548	ปี 2549	ปี 2550	ปี 2551	ปี 2552
					(ม.ก.-ช.ก.)	(ม.ก.-ช.ก.)
4.1 นำเข้า	มะพร้าวผล (แก่)	125	7,822	378	790	300
	มะพร้าวฝอย	279	269	139	286	398
	เนื้อมะพร้าวแห้ง	-	2,366	281	13	546
	น้ำมัน(ทั้งหมด)	22	1,820	3,005	2,275	1,870
4.2 ส่งออก	มะพร้าวผล (อ่อน)	39,758	37,120	33,334	31,401	30,263
	มะพร้าวฝอย	591	667	162	288	1,680
	เนื้อมะพร้าวแห้ง	2	44	174	1,054	339
	น้ำมัน(ทั้งหมด)	2,674	493	4,452	5,530	1,419
	กะทิสำเร็จรูป(ม.ก.-พ.ย.)	81,276	88,869	51,714	70,313	75,768

ประเทศคู่ค้า มะพร้าวฝอย : จีน (73%) น้ำมันมะพร้าว : มาเลเซีย(88%)เนื้อแห้ง พม่า(96%) กะทิสำเร็จรูป : สหรัฐฯ(39%)

5.ราคา

		ปี 2549	ปี 2550	ปี 2551	ปี 2552	ปี 2553	
						(ม.ก.-ม.ก.)	
5.1 ณ แหล่งผลิต							
	มะพร้าวผลใหญ่ทั้งเปลือก(สศก.)	บาท/ผล	5.87	4.22	5.96	5.81	5.22
	จ. ประจวบคีรีขันธ์	”	8.40	5.08	8.72	6.36	7.09
	จ. สุราษฎร์ธานี	”	6.94	4.21	7.16	5.09	4.88
	เนื้อมะพร้าวแห้ง 90% (สศก.)	บาท/กก	10.69	11.11	16.02	14.89	12.71
	จ. ประจวบคีรีขันธ์	”	11.80	11.92	17.09	13.99	12.13
	จ. สุราษฎร์ธานี	”	10.53	11.35	15.38	12.71	11.25
5.2 ตลาด กทม. ขายส่ง							
	มะพร้าวผลใหญ่ปอกเปลือก	บาท/ผล	12.28	8.43	12.18	11.14	10.10
	เนื้อมะพร้าวขาว	บาท/กก	18.96	11.80	19.77	14.61	12.95
	เนื้อมะพร้าวแห้ง 90%	บาท/กก	13.11	13.12	18.25	15.42	13.85
	น้ำมันมะพร้าวดิบ	”	25.63	28.43	38.27	30.08	26.58
	น้ำมันมะพร้าวบริสุทธิ์ (ปีบ)	”	31.13	35.24	46.40	32.72	35.34

6. สภาพปัญหา

6.1 ปัญหารวม

- 1) การผลิต ต้นทุนการผลิตสูงกว่าประเทศเพื่อนบ้าน เช่น เวียดนาม อินโดนีเซีย
- 2) การนำเข้า มีการนำเข้ามะพร้าวผล(นอกโควตา)จากกัมพูชาในช่วงปลายฤดู ส่งผลกระทบต่อเกษตรกรในแหล่งผลิต
- 3) การส่งออก ไนซขาดประสิทธิภาพในการแข่งขันการส่งออก ทำให้ไม่สามารถระบายผลผลิตส่วนเกิน ในช่วงฤดูกาลผลผลิตออกสู่ตลาดมากได้
- 4) การแปรรูป ตลาดกะทิสำเร็จรูป มีอัตราการเติบโตขึ้นมาก ตลาดน้ำมันมะพร้าวมีขนาดเล็กลง เพราะถูกทดแทนด้วยน้ำมันปาล์ม และมีน้ำมันมะพร้าวเพื่อสุขภาพ(ปีบเย็น)เข้าสู่ตลาดมากขึ้น

6.2 ปัญหาด้านราคา

- 1) ปี 2543-44 เกิดปัญหาาราคาคงต่ำ (มีการแทรกแซงตลาด)
- 2) ปี 2545-47 มะพร้าวผลมีราคาอยู่ในเกณฑ์สูงน่าพอใจ (ไม่มีการแทรกแซงตลาด)
- 3) ปี 2548 ม.ค.- เม.ย.48 มะพร้าวผลมีราคาสูงเกษตรกรได้รับความพอใจ
พ.ค. - มิ.ย. 48 ราคาต่ำลงตามฤดูกาล มีการตั้งกระทู้ถามสดในสภาผู้แทนราษฎรโดย
นายประมวลฯ ส.ส. จ.ประจวบฯ มีหนังสือขอให้ช่วยเหลือเกษตรกรโดยนายภิญญาฯ สว. จ. สุราษฎร์ธานี
- 4) ปี 2549 มะพร้าวผลมีราคาสูงมากในรอบ 5 ปี โดยเฉพาะในช่วงครึ่งปีแรก (ม.ค.-มิ.ย.49)
- 5) ปี 2550 ราคามะพร้าวผลต่ำลงมากในช่วง กค.-กย.50 (เกษตรกร จ.ประจวบร้องเรียนขอให้จังหวัดแก้ไข)
- 6) ปี 2551 ราคามะพร้าวผลต่ำกว่าช่วงเดียวกันของปีก่อน(เหลือผลละ 4.50 บาท) เกษตรกรร้องเรียน
โดยให้สมาชิกสภาผู้แทนราษฎร จ. ประจวบศิริฯขึ้นตั้งกระทู้ถามการดูแลช่วยเหลือเกษตรกรชาวสวนมะพร้าว
เมื่อ 9 ก.พ. 51

7. มาตรการแก้ไขปัญหา

7.1 ปี 2543 (ปัญหาาราคาต่ำ)

มติคณะกรรมการ คชก. เมื่อ 10 พ.ค.43, 15 มิ.ย.43, 5 ก.ย.43 และ 1 พ.ย.43 อนุมัติ

๑ เงินทุนหมุนเวียนปลอดดอกเบี้ย จำนวน 170 ล้านบาท ให้ อคส. แทรกแซงรับซื้อเนื้อมะพร้าวแห้ง 90% จากเกษตรกร สถาบันเกษตรกร เพื่อจำหน่ายต่อไป

๑ กำหนดราคาเป้าหมายนำเนื้อมะพร้าวแห้ง 90% (ทับสะเก) กก.ละ 10.74 บาท ส่วนแหล่งผลิตอื่นให้ กำหนดโดยเทียบเคียงจากฐานราคาเป้าหมายนำเนื้อมะพร้าวแห้ง 90% (ทับสะเก) ด้วยวิธีคำนวณราคาในแต่ละ จังหวัดเพิ่ม-ลดได้ตามสัดส่วนราคาตลาดและคุณภาพสินค้า

๑ ปรับลดราคาแทรกแซงรับซื้อเนื้อมะพร้าวแห้ง 90% (ทับสะเก) เหลือ กก.ละ 7.64 บาท สำหรับแหล่ง ผลิตอื่นให้ปรับเพิ่ม-ลดตามสัดส่วนราคาตลาดและคุณภาพสินค้า

๑ ระยะเวลารับซื้อ มิ.ย.-พ.ย.43

๑ ระยะเวลาโครงการ มิ.ย.43-ก.พ.44

* ประกาศ อคส. เมื่อ 30 มิ.ย.43 (มติคชก. 15 มิ.ย.43) ** ประกาศอคส. เมื่อ 10 พ.ย.43 (มติคชก. 1 พ.ย.43)

ผลการดำเนินงาน

การรับซื้อ-ขาย	ปริมาณ (ตัน)	ราคาซื้อ (บาท/กก.)	มูลค่า (ล้านบาท)
จ.ประจวบฯ	5,396	10.74* , 7.64**	56.21
จ.ชุมพร	5,719	10.00 , 7.11	55.57
จ.นครศรีฯ	4,135	9.37 , 6.67	38.50
จ.สุราษฎร์ธานี	5,295	9.37 , 6.67	48.87
รวม	20,545	9.89 , 7.02	199.15

การจำหน่าย อคส.ประมูลจำหน่ายภายในประเทศทั้งหมด

สรุปการซื้อ-ขาย	ปริมาณ (ตัน)	ราคาเฉลี่ย(บาท/กก.)	มูลค่า (ล้านบาท)
การรับซื้อ (มิ.ย. - พ.ย.43)	20,545	9.69	199.15
การจำหน่าย (ก.ย.43 - ก.พ.44)	20,545	4.37	89.76
ขาดทุนราคา	-	5.32	109.39
ค่าใช้จ่ายทั้งสิ้น	-	0.35	7.24
ต้นทุนทั้งโครงการ	-	5.67	116.63

7.2 ปี 2544 (ปัญหาราคาคต่ำ)

มติคณะกรรมการ คชก. เมื่อ 22 มี.ค.44 1) อนุมัติเงินทุนจำนวน 125 ล้านบาท ให้ อคส. ดำเนินการแทรกแซงตลาดรับซื้อเนื้อมะพร้าวแห้ง 90% จากเกษตรกรรายย่อยแล้วส่งออก หรือจำหน่ายให้กับผู้ซื้อเพื่อนำไปส่งออก หรือสกัดน้ำมันมะพร้าวแล้วส่งออกทันที ปริมาณแทรกแซง 20,000 ตัน 2) กำหนดราคาเป้าหมายนำเข้าเนื้อมะพร้าวแห้ง 90% (ทับสะเก) กก.ละ 8.00 บาท และราคารับซื้อเนื้อมะพร้าวแห้ง 90% (ทับสะเก) กก.ละ 6.00 บาท สำหรับแหล่งผลิตอื่นให้กำหนดโดยเทียบเคียงจากฐานราคาเป้าหมายนำเข้าเนื้อมะพร้าวแห้ง 90%(ทับสะเก) ด้วยวิธีคำนวณราคาในแต่ละจังหวัด เพิ่ม-ลด ได้ตามสัดส่วนราคาตลาดและคุณภาพสินค้า 3) ระยะเวลารับซื้อ มี.ค.-ส.ค.44 4) ระยะเวลาโครงการ มี.ค.-ต.ค.44

ผลการดำเนินงาน เนื่องจากราคาเนื้อมะพร้าวแห้ง 90% มีแนวโน้มสูงขึ้นใกล้เคียงกับราคารับซื้อที่คชก.กำหนด (กก.ละ 6.00 บาท) จึงได้ชะลอการรับซื้อไว้จนถึงสิ้นสุทธระยะเวลาโครงการเดือน ต.ค.44 เนื่องจากราคาอยู่ในเกณฑ์ดี

7.3 ปี 2545-49 ไม่มีปัญหาราคา โดยวางระบบการนำเข้าอย่างรัดกุม ดังนี้

1) การเปิดตลาดภายใต้ WTO และ AFTA

	AFTA		WTO – ในโควตา			WTO – นอกโควตา			
	ภาษี		โควตา (ตัน)			ภาษี (%)	ภาษี (%)		
	ตั้งแต่ปี 46-49	ปี 50-52	ปี 46	ปี 47	ปี 48-53		ปี 46	ปี 47	ปี 48-53
มะพร้าวผล	ยกเว้นอากร	ยกเว้นอากร	2,304.22	2,317	2,317	20	54.6	54	54
มะพร้าวฝอย	ยกเว้นอากร	ยกเว้นอากร	110	110	110	20	54.6	54	54
น้ำมันมะพร้าว	5% หรือ	5% หรือ	398.89	401	401	20	52.6	52	52
1513	ลิตรละ 2.50บาท	ลิตรละ 2.50บาท							
เนื้อมะพร้าวแห้ง	35% หรือ กก.ละ 3.00 บาท	ปี50-51 25% หรือ3.00บาท / กก.ปี52 15% หรือ.3.00บาท/ กก.	1,105.56	1,157	1,157	20	36.4	36	36

๑ AFTA ปี 53 ยกเลิกโควตามะพร้าวและผลิตภัณฑ์ อัตราภาษี 0% ยกเว้นเนื้อมะพร้าวแห้งอัตราภาษี 5% -กำหนดมาตรการบริหารการนำเข้า

๑ WTOในโควตา - ขอนหนังสือรับรองการนำเข้าโดยผู้นำเข้าต้องเป็น 1) เป็นนิติบุคคลและ 2) เป็นโรงงานที่ใช้สินค้ามะพร้าว มะพร้าวฝอย เนื้อมะพร้าวแห้งและน้ำมันมะพร้าวเป็นวัตถุดิบในกิจการของตนเอง และ 3) เปิดดำเนินการในปัจจุบัน 4) กรณีมะพร้าวฝอยมีประวัตินำเข้า 3 ปี 5) กำหนดช่วงเวลานำเข้า

- มะพร้าวผล : ม.ค.-เม.ย. / พ.ค.-ก.ย./ต.ค.-ธ.ค. = ร้อยละ 60 / 15 / 25

- มะพร้าวฝอย : ม.ค. - ธ.ค.

- เนื้อมะพร้าวแห้ง , น้ำมันมะพร้าว : พ.ย. - ธ.ค.

๑ WTOนอกโควตา - ขอนหนังสือรับรองการนำเข้านอกโควตาได้เป็นการทั่วไป

๑ ประเทศนอกWTO และนอก AFTA - ต้องขออนุญาตนำเข้าตามประกาศกระทรวงพาณิชย์

2) เพิ่มประสิทธิภาพการค้าในประเทศ ให้ผู้ซื้อปิดป้ายแสดงราคารับซื้อมะพร้าวผล เนื้อมะพร้าวแห้ง เพื่อให้เกิดความเป็นธรรมแก่เกษตรกร

8. สถานการณ์ ปี 2553

8.1 โลก ปี 2553 ก.เกษตรสหรัฐฯ คาดว่าโลกมีผลผลิตเนื้อมะพร้าวแห้ง 5.88 ล้านตัน เท่ากับปี2552 คาดว่า จะมีผลผลิตน้ำมันมะพร้าว 3.63 ล้านตัน เพิ่มขึ้นจากปี2552 ร้อยละ 2.25

8.2 ไทย

๑ ปี2553 เบื้องต้นคาดว่าจะมีผลผลิตมะพร้าว 1.292 ล้านตัน ลดลงจากปี 2551 ร้อยละ 6.47

๑ ราคา มะพร้าวผลแห้งออกสู่ตลาดอย่างต่อเนื่องในปริมาณที่ลดลงแต่มีปริมาณเพียงพอต่อความต้องการใช้ราคามะพร้าวผลใหญ่ในแหล่งผลิตใหญ่ปรับสูงขึ้น

	<u>ม.ค.52</u>	<u>ธ.ค.52</u>	<u>ม.ค.53</u>	<u>%Δ</u>
มะพร้าวผลใหญ่เกษตรกรขายได้ (บาท/ผล)	6.73	5.27	5.22	-0.95
จ. ประจวบคีรีขันธ์	7.38	6.61	7.09	+7.26
จ. สุราษฎร์ธานี	7.00	4.75	4.88	2.74
เนื้อแห้ง 90% เกษตรกรขายได้ (บาท/กก.)	17.74	12.54	12.71	+1.36
จ. ประจวบคีรีขันธ์	15.00	11.20	12.13	8.30
จ. สุราษฎร์ธานี	9.50	11.25	11.25	0.00
มะพร้าวผลปอกเปลือก กทม. (บาท/ผล)	14.10	9.75	10.10	+3.59
เนื้อมะพร้าวขาวโรงงานรับซื้อ (บาท/กก.)	18.70	12.25	12.95	+5.71
น้ำมันมะพร้าวดิบ กทม. (บาท/กก.)	33.18	25.36	26.58	+4.81

๑ แนวโน้ม มะพร้าวผลแก่จะออกสู่ตลาดอย่างต่อเนื่องในปริมาณที่น้อยลง จะส่งผลให้ ราคา มะพร้าวผลแก่จะอยู่ในเกณฑ์ดีขึ้น

สำนักส่งเสริมการค้าสินค้าเกษตร กรมการค้าภายใน

1 กุมภาพันธ์ 2553

ราคามะพร้าวผลและผลิตภัณฑ์ (ณ แหล่งผลิต และ กทม.)

AG07 : มะพร้าว 51 F : ราคา (ณ แหล่งผลิต กทม.)

	ม.ค.	ก.พ.	มี.ค.	เม.ย.	พ.ค.	มิ.ย.	ก.ค.	ส.ค.	ก.ย.	ต.ค.	พ.ย.	ธ.ค.	เฉลี่ย	เฉลี่ย
1. ราคามะพร้าวผลแก่ ผลใหญ่ทั้งเปลือก (ที่เกษตรกรขายได้ เฉลี่ยทั้งประเทศ) 1/ : บาท/ผล														
ปี 2547	5.20	5.84	5.72	5.72	5.09	3.71	3.41	3.32	3.63	3.62	3.92	3.90	4.42	3.80
ปี 2548	4.35	4.57	4.61	4.44	4.30	4.05	3.90	3.92	3.83	4.30	4.92	6.15	4.45	4.05
ปี 2549	6.96	7.01	7.29	7.09	6.26	5.73	5.16	4.38	4.32	4.76	5.86	5.57	5.87	5.10
ปี 2550	5.50	5.42	4.78	4.53	4.24	3.86	3.55	3.25	3.32	3.61	4.07	4.50	4.22	3.64
ปี 2551	4.45	4.47	5.51	6.08	6.28	6.11	5.92	6.13	6.18	6.47	6.94	6.99	5.96	6.18
ปี 2552	6.73	6.36	6.35	6.54	6.41	5.62	5.47	5.32	5.07	5.29	5.28	5.27	5.81	5.53
ปี 2553	5.22													#DIV/0!
2. ราคามะพร้าวแห้ง 90% (ที่เกษตรกรขายได้ เฉลี่ยทั้งประเทศ) 1/ : บาท/กก.														
ปี 2547	9.08	9.69	9.26	8.91	8.72	7.87	7.39	7.32	9.26	9.21	10.81	10.68	9.02	8.30
ปี 2548	10.23	9.79	9.07	9.64	9.62	9.24	9.17	9.34	8.56	8.52	8.47	9.90	9.30	9.08
ปี 2549	9.64	11.03	11.09	11.03	11.23	11.18	10.62	10.64	10.43	10.46	10.47	10.51	10.69	10.76
ปี 2550	10.70	10.82	10.63	10.58	10.33	10.67	11.53	11.97	11.68	11.05	10.91	12.45	11.11	11.21
ปี 2551	13.29	13.98	15.27	15.31	15.35	15.75	16.94	17.44	17.18	16.70	17.00	17.93	16.01	16.56
ปี 2552	17.74	15.18	15.45	15.73	16.02	15.90	15.75	14.99	14.10	13.00	12.24	12.54	14.89	14.96
ปี 2553	12.71													#DIV/0!
3. ราคามะพร้าวผลใหญ่ ปอกเปลือก (ขายส่ง ณ ตลาด กทม.) 2/ : บาท/ผล														
ปี 2547	9.75	11.13	10.45	10.17	8.86	6.58	6.25	6.35	6.95	7.94	8.18	7.25	8.32	7.16
ปี 2548	8.03	8.75	8.64	7.72	7.07	6.35	6.83	7.64	8.02	10.75	14.57	14.73	9.09	7.78
ปี 2549	15.99	16.25	15.33	13.13	12.28	10.93	9.30	9.25	9.33	10.89	12.66	12.04	12.28	10.33
ปี 2550	11.75	11.45	10.01	8.76	8.03	7.27	6.75	6.75	6.75	7.09	8.25	8.25	8.43	7.11
ปี 2551	8.25	9.08	10.70	11.47	11.83	10.39	10.73	11.55	14.00	15.95	16.15	16.05	12.18	12.41
ปี 2552	14.10	13.36	13.05	12.75	11.92	10.34	10.05	9.75	9.48	9.39	9.75	9.75	11.14	10.16
ปี 2553	10.10													#DIV/0!
4. ราคามะพร้าวขาว (ณ โรงงานกะปิสด กทม.) 2/ : บาท/กก.														
ปี 2547	16.20	17.24	16.16	16.03	12.36	8.39	8.25	8.35	9.16	10.44	10.68	10.25	11.96	9.49
ปี 2548	10.83	12.4	12.90	12.99	11.43	10.25	10.25	10.64	10.89	13.85	21.24	22.61	13.36	11.22
ปี 2549	23.25	23.49	24.08	21.69	20.50	19.55	14.13	13.50	13.50	15.26	19.36	19.17	18.96	16.07
ปี 2550	18.08	16.98	14.03	12.50	11.70	10.05	9.28	9.25	8.78	9.16	10.75	11.08	11.80	9.70
ปี 2551	12.49	15.10	17.23	17.86	18.78	18.77	18.75	19.16	23.00	25.91	25.50	24.70	19.77	20.73
ปี 2552	18.70	16.91	17.31	17.25	15.31	14.07	13.85	13.01	12.48	11.92	12.25	12.25	14.61	13.44
ปี 2553	12.95													#DIV/0!
5. ราคามะพร้าวแห้ง 90% (โรงงานที่บ่มมะพร้าวปริมณฑล) 2/ : บาท/กก.														
ปี 2547	10.29	11.06	11.87	12.57	12.83	10.97	11.24	11.40	12.14	12.45	12.27	11.88	11.75	11.84
ปี 2548	11.29	11.06	11.97	12.17	12.15	12.15	12.31	11.82	11.26	12.20	12.40	12.56	11.95	11.98
ปี 2549	12.94	13.11	13.15	13.15	13.15	13.15	13.15	13.15	13.09	13.05	13.11	13.15	13.11	13.12
ปี 2550	13.25	13.41	13.10	13.07	13.20	13.02	12.70	12.65	12.57	13.01	13.60	13.90	13.12	12.86
ปี 2551	15.26	15.62	17.23	17.44	18.22	19.79	21.39	19.43	19.07	19.20	18.55	17.75	18.25	19.52
ปี 2552	16.04	15.18	16.19	16.25	16.95	16.85	16.18	15.59	14.77	13.75	13.60	13.63	15.42	15.68
ปี 2553	13.85													#DIV/0!
6. ราคาน้ำมันมะพร้าวดิบ (ขายส่งตลาดกทม.) 2/ : บาท/กก.														
ปี 2547	19.73	21.00	22.92	24.54	25.18	22.40	22.57	22.87	24.45	25.15	24.65	23.17	23.22	23.77
ปี 2548	21.33	20.49	23.14	23.63	23.48	23.59	23.79	22.70	21.33	23.16	23.45	23.88	22.83	23.01
ปี 2549	25.21	27.17	27.59	27.59	27.36	26.92	25.46	24.25	24.05	23.60	23.83	24.55	25.63	25.27
ปี 2550	25.75	27.76	27.09	27.30	28.04	28.92	27.09	27.09	27.15	29.25	32.57	33.18	28.43	27.92
ปี 2551	36.33	36.88	38.12	38.40	39.34	41.07	44.68	40.02	37.24	36.51	35.72	34.92	38.27	39.81
ปี 2552	33.18	31.47	31.92	32.50	33.53	32.92	31.02	29.68	28.57	25.70	25.09	25.36	30.08	30.24
ปี 2553	26.58													#DIV/0!
7. ราคาน้ำมันมะพร้าวดิบ ตลาดต่างประเทศ (รอดเตอร์ดัม) 3/ : บาท/กก.														
ปี 2547	22.66	25.21	27.29	29.49	29.47	26.70	27.77	26.69	27.36	26.85	26.56	25.66	26.81	27.47
ปี 2548	24.98	25.03	27.36	26.73	25.99	26.21	25.21	22.49	23.02	23.81	23.75	22.28	24.74	24.46
ปี 2549	22.11	23.22	22.22	21.76	21.83	21.91	22.11	22.74	22.72	23.29	22.96	26.19	22.76	22.43
ปี 2550	26.37	27.36	27.00	28.64	30.90	33.74	31.16	30.91	31.66	34.46	38.22	38.83	31.60	32.14
ปี 2551	42.53	45.22	46.23	45.80	48.20	52.53	47.99	40.13	38.13	30.57	24.83	25.64	40.65	42.93
ปี 2552	23.99	23.47	22.29	26.08	29.40	25.36	23.46	25.25	23.46	23.47	23.85	25.41	24.62	25.07
ปี 2553	26.58													#DIV/0!

ที่มา : 1/ สำนักงานเศรษฐกิจการเกษตร

2/ กรมการค้าภายใน

3/ รอยเคอร์

สำนักส่งเสริมการค้าสินค้าเกษตร กรมการค้าภายใน

ส้มเขียวหวาน

1. ผลผลิตและความต้องการใช้ (ตัน)

	ปี 2548/49	ปี 2549/50	ปี 2550/51	ปี 2551/52	ปี 2552/53
1.1 ผลผลิตภายในประเทศ	765,200	871,600	757,300	647,200	500,700
1.2 การใช้	99%	98%	98%	98%	98%
- บริโภคสด	763,200	867,600	751,900	651,500	505,700
1.3 นำเข้าส้มสด					
- ปริมาณ (ตัน)	3,900	8,500	12,000	17,200	17,000
- มูลค่า (ล้านบาท)	98.81	201.92	347.26	347.26	210.00
1.4 ส่งออกส้มสด	1%	2%	2%	2%	2%
- ปริมาณ (ตัน)	5,900	12,500	17,400	12,900	12,000
- มูลค่า (ล้านบาท)	136.68	337.24	300.31	300.31	300.00

2. ช่วงผลผลิตออกสู่ตลาด เดือนพฤศจิกายน – กุมภาพันธ์ 70%

3. ราคาเกษตรกรขายได้ส้มเขียวหวาน ชนิดคละ (บาท/กก.)

3.1 ส้มสายน้ำผึ้ง

- เฉลี่ยทั้งปี (พ.ย.-ต.ค.)	16.97	10.89	8.85	15.21
- เฉลี่ยออกมาก (พ.ย.-ก.พ.)		9.89	8.85	15.21

3.2 ส้มเขียวหวาน

- เฉลี่ยทั้งปี (พ.ย.-ต.ค.)	13.59	12.05	16.03	23.29	20.01
- เฉลี่ยออกมาก (พ.ย.-ก.พ.)	10.18	11.16	10.85	15.89	20.01

4. สถานการณ์

4.1 การผลิต

(1) ผลผลิตส้มเขียวหวาน ปี 2552/53 มีปริมาณ 500,700 ตัน ลดลงจากปีที่ผ่านมา ร้อยละ 23 เนื่องจากเกษตรกรลดพื้นที่การเพาะปลูกลง เนื่องจากต้นส้มต้องดูแล และฉีดยาฆ่าแมลงสูง เพื่อป้องกันโรคระบาด เกษตรกรจึงหันไปเพาะปลูกพืชเศรษฐกิจอื่นทดแทน เช่น เงาะ ลำไย ข้าว และยางพารา

(2) การเพาะปลูกส้มมีมากในแถบภาคเหนือ ได้แก่ เชียงใหม่ (38%) จังหวัดกำแพงเพชร (29%) เชียงราย (8%) สุโขทัย (6%) แพร่ (3%) นครสวรรค์ ตาก และน่าน (1%)

(3) ช่วงที่ผลผลิตออกสู่ตลาดมาก คือ ระหว่างเดือน พ.ย. – ก.พ. ประมาณร้อยละ 70 ของผลผลิตทั้งปี

4.2 การบริโภค ผลผลิตส้มเขียวหวานส่วนใหญ่ร้อยละ 98 บริโภคภายในประเทศในรูปของผลสด ส่วนที่เหลือร้อยละ 2 ส่งออกและแปรรูปเป็นผลิตภัณฑ์ต่างๆ เล็กน้อย เช่น น้ำส้ม แยม ฯลฯ

4.3 ราคาจำหน่าย ในปี 2552/53 ราคาเกษตรกรขายได้ส้มสายน้ำผึ้งเดือน ม.ค. 2553 เฉลี่ย กก.ละ 13.75 บาท ลดลงจากเดือน ธ.ค. 2552 และ ธ.ค. 2551 ซึ่งมีราคา กก.ละ 16.12 และ 8.66 บาท ตามลำดับ ส่วนราคาส้มเขียวหวานเดือน ม.ค. 2553 ราคาเฉลี่ย กก.ละ 15.25 บาท ต่ำกว่าเดือน ธ.ค. 2552 (ราคา กก.ละ 21.17 บาท) แต่สูงกว่าเดือนช่วงเดียวกันของปีที่ผ่านมา (ราคา กก.ละ 14.00 บาท) เนื่องจากผลผลิตปีนี้ลดลงจากปีก่อนร้อยละ 23 และตลาดปลายทางมีความต้องการสูงเนื่องในเทศกาลตรุษจีน ประกอบกับส้มในช่วงนี้ผลผลิตแก่จัด มีรสชาติหวาน

5. มาตรการแก้ไขปัญหา ปี 2552/2553

กรมการค้าภายในได้ดำเนินการในด้านการส่งเสริมการจำหน่ายส้ม โดยเชื่อมโยงเกษตรกรให้สามารถจำหน่ายผลผลิตโดยตรงให้ผู้บริโภค/ห้างค้าปลีกขนาดใหญ่ เพื่อจัดตลาดรองรับได้เพิ่มขึ้น

กรมการค้าภายใน
กุมภาพันธ์ 2553
Agrihp_04/ก2-2 /ส้ม/รายเดือนส้ม/ปี2552/ส้ม มค.53

ราคาส้มเขียวหวาน

1. ราคาเกษตรกรขายได้ส้มสายน้ำผึ้ง คละ ณ แหล่งผลิต

หน่วย : บาท/กก.

ปี	ม.ค.	ก.พ.	มี.ค.	เม.ย.	พ.ค.	มิ.ย.	ก.ค.	ส.ค.	ก.ย.	ต.ค.	พ.ย.	ธ.ค.	เฉลี่ยทั้งปี (พ.ย.-ต.ค.)	เฉลี่ยออกมา (พ.ย.-ก.พ.)
2549	-	-	20.00	20.00	17.20	10.67	-	-	-	-	-	11.00	16.97	
2550	9.10	8.87	9.12	15.00	-	-	-	-	-	-	10.00	9.70	10.89	9.89
2551	9.37	10.50	14.90	-	-	-	-	-	-	-	12.61	8.66	8.85	8.85
2552	5.62	8.50	-	-	-	-	-	-	-	-	14.00	16.12	14.62	14.62
2553	13.75													

2. ราคาเกษตรกรขายได้ส้มเขียวหวาน คละ ณ แหล่งผลิต

หน่วย : บาท/กก.

ปี	ม.ค.	ก.พ.	มี.ค.	เม.ย.	พ.ค.	มิ.ย.	ก.ค.	ส.ค.	ก.ย.	ต.ค.	พ.ย.	ธ.ค.	เฉลี่ยทั้งปี (พ.ย.-ต.ค.)	เฉลี่ยออกมา (พ.ย.-ก.พ.)
2549	7.16	8.53	11.87	11.70	11.90	10.57	10.19	10.00	13.50	16.60	12.50	10.04	12.05	11.16
2550	9.80	12.28	11.35	14.20	15.16	13.75	-	-	-	9.33	8.00	12.00	16.03	10.85
2551	11.41	12.00	12.00	-	16.50	17.27	17.42	22.83	22.47	24.42	17.00	17.04	23.29	15.89
2552	14.00	15.50	28.40	29.89	22.25	25.60	26.62	23.60	28.62	31.00	24.37	21.17	20.26	20.26
2553	15.25													

3. ราคาขายส่งส้มเขียวหวาน เบอร์ 5 ณ ตลาดกรุงเทพมหานคร

หน่วย : บาท/กก.

ปี	ม.ค.	ก.พ.	มี.ค.	เม.ย.	พ.ค.	มิ.ย.	ก.ค.	ส.ค.	ก.ย.	ต.ค.	พ.ย.	ธ.ค.	เฉลี่ยทั้งปี (พ.ย.-ต.ค.)	เฉลี่ยออกมา (พ.ย.-ก.พ.)
2549	10.20	17.39	27.20	28.38	24.50	21.00	23.00	30.20	34.40	28.98	17.80	14.50	15.38	15.38
2550	13.83	18.29	23.50	23.50	22.25	22.50	25.30	28.00	30.30	28.05	20.14	14.18	24.47	16.68
2551	14.30	18.10	21.05	23.69	24.71	22.50	27.19	35.13	41.64	31.00	18.55	14.60	32.98	18.45
2552	17.45	23.21	31.59	37.23	37.50	37.50	40.13	41.75	52.27	43.93	32.71	31.15	32.15	32.15
2553	32.60													

4. ราคาขายส่งส้มเขียวหวาน เบอร์ 6 ณ ตลาดกรุงเทพมหานคร

หน่วย : บาท/กก.

ปี	ม.ค.	ก.พ.	มี.ค.	เม.ย.	พ.ค.	มิ.ย.	ก.ค.	ส.ค.	ก.ย.	ต.ค.	พ.ย.	ธ.ค.	เฉลี่ยทั้งปี (พ.ย.-ต.ค.)	เฉลี่ยออกมา (พ.ย.-ก.พ.)
2549	12.74	20.26	30.37	31.74	29.00	26.18	28.00	34.66	38.78	35.88	22.82	20.00	20.83	20.83
2550	19.67	24.80	30.00	30.00	28.73	28.46	30.85	33.67	39.98	34.09	24.93	18.03	30.49	20.39
2551	19.25	23.88	24.52	27.11	29.08	27.50	31.40	42.63	51.48	40.52	24.70	19.60	39.28	23.54
2552	21.68	28.16	37.50	43.20	43.50	43.50	45.60	47.75	62.23	53.89	39.93	36.50	38.01	38.01
2553	37.60													

ที่มา : ข้อ 1 และ 2 สำนักงานเศรษฐกิจการเกษตร

ข้อ 3 และ 4 กรมการค้าภายใน

หมายเหตุ : 1. ข้อมูลตาม 2 และ 3 สำหรับปี 2548 เป็นราคาเฉลี่ยระหว่างราคาส้มรังสิตและส้มภาคเหนือ

2. ส้มเขียวหวานเบอร์ 5 เส้นผ่าศูนย์กลาง 6.5 - 7 ซม. เบอร์ 6 เส้นผ่าศูนย์กลาง 7 - 7.5 ซม.

สุกร

	2549	2550	2551	2552	2553
					(ประมาณการ)
1. ผลผลิต (ล้านตัว) : สศก.	13.315	13.545	12.088	11.756	12.248
2. การใช้ภายในประเทศ (ล้านตัว) : สศก.	12.480	13.880	11.900	10.780	11.140
3. การส่งออกเนื้อสุกร - ปริมาณ (ตัน)	11,003	10,199	9,916	9,263	12,000
- มูลค่า (ล้านบาท)	1,627	1,435	1,844	1,758	(เป้าหมาย)
4. ต้นทุนการผลิต (บาท/กก.) : สศก.	44.96	42.87	53.24	49.57	52.83
					(ก.พ.53 : คน.)
5. ราคาสุกรมีชีวิต ณ แหล่งผลิต (บาท/กก.)	45.91	39.97	54.38	57.29	58.30
					(ม.ก.53)

6. สถานการณ์ เดือนมกราคม 2553

การผลิต/การตลาด ช่วงเดือนมกราคม 2553 ราคาสุกรมีชีวิตปรับสูงขึ้นต่อเนื่อง จาก กก.ละ 58 – 59 บาท (สัปดาห์ที่ 1) เป็น กก.ละ 59 – 60 บาท (สัปดาห์ที่ 3) และ กก.ละ 60 – 61 บาท (4 ก.พ.52) ส่งผลให้ราคาขายปลีกเนื้อแดงในตลาดสดทั่วไป ปรับสูงขึ้นจาก กก.ละ 110 – 115 บาท เป็น กก.ละ 115 – 120 บาท และ กก.ละ 115 – 125 บาท ในช่วงเดียวกัน

7. การดำเนินการ

7.1 เชิญกรมปศุสัตว์ สำนักงานเศรษฐกิจการเกษตร สมาคมผู้เลี้ยงสุกรแห่งชาติ สมาคมผู้ค้าสุกรชำแหละไทย ชมรมสะพานใหม่พัฒนา บริษัท เครือเจริญโภคภัณฑ์ เบทาโกร และมิตรภาพ ประชุมเพื่อหารือสถานการณ์และแนวทางช่วยลดภาระค่าครองชีพผู้บริโภค เมื่อวันที่ 4 กุมภาพันธ์ 2553

7.2 สาเหตุที่ราคาสุกรมีชีวิตปรับสูงขึ้น เนื่องจาก (1) ต้นทุนการผลิตสูงขึ้น โดยเฉพาะต้นทุนค่าอาหาร ซึ่งเป็นต้นทุนหลักของการเลี้ยงสุกร (ร้อยละ 60 – 70 ของต้นทุนรวม) จากภาวะราคาวัตถุดิบอาหารสัตว์สำคัญที่ปรับสูงขึ้น อาทิ ข้าวโพดเลี้ยงสัตว์ ปลาช่อน รำข้าว (2) ผลผลิตลดลง และขาดช่วง เป็นผลจากโรคระบาดทั้งโรคทางเดินหายใจและโรคอุบัติใหม่ที่ยังไม่มีวัคซีนป้องกัน เช่น โรค PED (Porcine Epidemic Diarrhea) ทำให้อัตราการสูญเสียลูกสุกรและสุกรสูงขึ้นจากร้อยละ 5 เป็นร้อยละ 8

7.3 สมาคมผู้เลี้ยงสุกรแห่งชาติ และบริษัทผู้เลี้ยงสุกรรายใหญ่ ประเมินแนวโน้มสถานการณ์ผลผลิตสุกรช่วงเดือนมีนาคม – เมษายน 2553 มีปริมาณลดลง เป็นผลจากลูกสุกรที่เสียหายจากโรคระบาดช่วงเดือนพฤศจิกายน 2552 อย่างไรก็ตาม ความเคลื่อนไหวของราคาสุกรมีชีวิตจะต้องพิจารณาจากต้นทุนการผลิตและภาวะอุปสงค์อุปทานในช่วงดังกล่าวด้วย

8. แนวทางดำเนินการ

8.1 ขอความร่วมมือสมาคมผู้เลี้ยงสุกรแห่งชาติและบริษัทผู้เลี้ยงสุกรรายใหญ่ (ซีพี เบทาโกร มิตรภาพ โภคภัณฑ์) ตรึงราคาสุกรมีชีวิตไว้ที่ระดับ กก.ละ 60 – 61 บาท ซึ่งจะส่งผลให้ราคาขายปลีกเนื้อแดงอยู่ในระดับไม่เกิน กก.ละ 120 บาท เพื่อเอื้อประโยชน์ต่อทุกฝ่ายที่เกี่ยวข้อง ตั้งแต่เกษตรกรผู้เลี้ยงสุกร ผู้ประกอบการ ตลอดจนผู้บริโภค อย่างไรก็ตาม กรณีที่พบว่า มีการฉวยโอกาสปรับราคาจำหน่ายโดยไม่เป็นธรรม โดยจงใจที่จะทำให้ราคาสูงเกินสมควรหรือทำให้เกิดความปั่นป่วนซึ่งราคาของสินค้า กรมการค้าภายในก็อาจจำเป็นต้องเสนอให้ใช้มาตรการทางกฎหมายเพื่อกำกับดูแลด้านราคาต่อไป

8.2 เพื่อช่วยลดภาระค่าครองชีพให้แก่ผู้บริโภคที่จำเป็นต้องใช้เนื้อหมูเพิ่มขึ้นในช่วงเทศกาลตรุษจีน สมาคมฯ ซีพี เบทาโกร และมิตรภาพ โภคภัณฑ์ จะจัดหาเนื้อหมูราคาถูกลงกว่าตลาดทั่วไป มาจำหน่าย ภายในงานมหกรรมสินค้าเกษตรต้อนรับเทศกาลตรุษจีน ที่กรมการค้าภายในจะจัดขึ้นระหว่างวันที่ 10 – 12 กุมภาพันธ์ 2553 ณ ลานอเนกประสงค์ ชั้น 3 กระทรวงพาณิชย์

9. แนวโน้ม ความต้องการของตลาดที่เพิ่มขึ้นในช่วงตรุษจีน จะกลับเข้าสู่ภาวะปกติหลังเทศกาลดังกล่าว ซึ่งคาดว่า จะส่งผลให้ราคาสุกรมีชีวิตปรับลดลงระดับหนึ่ง



กรมการค้าภายใน กระทรวงพาณิชย์
กุมภาพันธ์ 2553

สถิติราคาขายส่ง - ขายปลีก สุกร ปี 2548 - 2553

ปี	ม.ค.	ก.พ.	มี.ค.	เม.ย.	พ.ค.	มิ.ย.	ก.ค.	ส.ค.	ก.ย.	ต.ค.	พ.ย.	ธ.ค.	เฉลี่ย
ราคาขายส่งสุกร นน. 16 กก./ตัว (บาท/ตัว) : (ปี 46-49 เป็นสุกร นน.12 กก./ตัว)													
2548	1,300	1,300	1,300	1,300	1,300	1,300	1,300	1,300	1,255	1,105	1,355	1,500	1,301
2549	1,500	1,500	1,500	1,444	1,400	1,321	1,100	1,100	1,100	1,100	1,164	875	1,259
2550	814	800	890	829	700	914	1,175	1,300	1,150	1,064	1,245	1,000	990
2551	1,250	1,760	1,800	1,672	1,321	1,295	1,057	1,290	1,223	1,350	1,400	1,400	1,402
2552	1,470	1,600	1,609	1,819	1,844	1,659	1,500	1,600	1,600	1,600	1,752	1,800	1,654
2553	1,875												1,875
ราคาขายส่งสุกรมีชีวิต (ฟาร์ม) ณ แหล่งผลิต (บาท/กก.)													
2548	47.50	48.50	48.54	52.79	51.92	51.50	51.45	49.77	46.23	43.90	48.36	51.25	49.31
2549	50.55	48.50	48.39	47.88	48.50	47.97	45.97	45.77	45.20	42.21	42.73	37.20	45.91
2550	30.98	32.30	37.88	37.79	37.75	41.07	44.00	46.17	42.80	40.14	45.14	43.56	39.97
2551	48.05	58.55	58.79	57.56	54.61	53.64	51.26	55.95	53.27	55.55	53.30	52.00	54.38
2552	54.15	57.45	58.45	62.06	61.89	58.82	56.05	56.60	56.14	53.17	55.69	57.05	57.29
2553	58.30												58.30
ราคาขายปลีกเนื้อแดง ตลาด กทม. (บาท/กก.)													
2548	92.50	91.71	91.09	100.88	100.47	99.00	97.82	97.14	93.23	92.50	96.82	97.50	95.89
2549	97.50	97.50	97.50	97.50	97.50	96.18	92.50	92.50	92.50	91.79	91.48	87.25	94.31
2550	82.36	78.70	82.02	82.50	81.80	83.05	86.88	87.50	84.20	83.64	90.68	87.50	84.24
2551	90.68	115.79	117.50	113.68	110.58	106.19	105.00	110.88	111.14	111.36	106.75	105.00	108.71
2552	109.25	114.47	112.95	121.41	123.06	116.93	110.00	110.00	110.34	105.95	109.40	112.50	113.02
2553	115.00												115.00

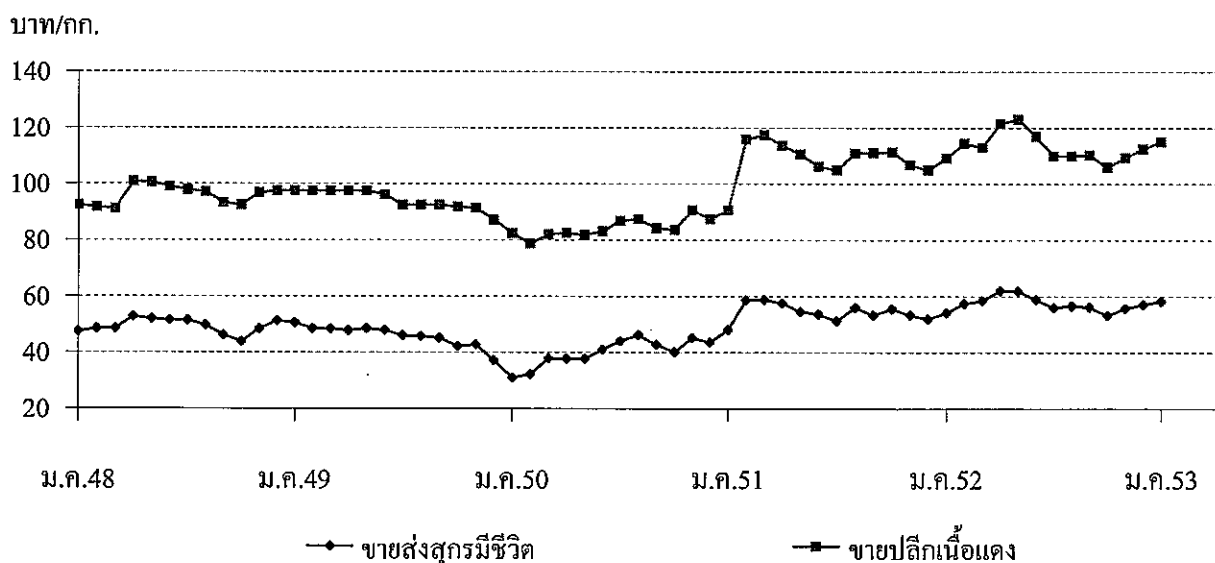

ไข่ไก่

	2549	2550	2551	2552	2553
					(ประมาณการ)
1. ผลผลิต (ล้านฟอง)	8,555	8,990	9,424	9,902	10,219 1010%
2. การใช้จ่ายในประเทศ (ล้านฟอง)	8,295	8,681	8,948	9,499	9,819
3. อัตราการบริโภค (ฟอง/คน/ปี)	127	132	135	142	147
4. การส่งออก - ปริมาณ (ล้านฟอง)	183.66	241.58	406.37	349.98	350
- มูลค่า (ล้านบาท)	273.86	747.92	920.06	834.29	(เป้าหมาย)
5. ต้นทุนการผลิต (บาท/ฟอง) : สศก.	1.78	1.93	2.26	2.20	2.13 (ม.ค.53)
6. ราคา ไข่ไก่สดคละ ณ แหล่งผลิต (บาท/ฟอง)	1.70	1.92	2.23	2.27	2.08 (ม.ค.53)

7. สถานการณ์เดือนมกราคม 2553

7.1 ราคาไข่ไก่คละ ณ แหล่งผลิตที่เกษตรกรขายได้ อ่อนตัวลงจากฟองละ 2.20 บาท (ธ.ค.52) เป็นฟองละ 2.00 บาท (สัปดาห์ที่ 1 ของ ม.ค.53)

7.2 สมาคมผู้เลี้ยงไก่ไข่ สหกรณ์ผู้เลี้ยงไก่ไข่แปดริ้ว และ ชลบุรี จำกัด ขอให้กระทรวงพาณิชย์ช่วยเหลือเกษตรกรผู้เลี้ยงไก่ไข่รายย่อยที่ได้รับความเดือดร้อนจากปัญหาราคาไข่ไก่ตกต่ำ เนื่องจากมีปริมาณไข่ไก่ส่วนเกินสะสมในระบบตลาดช่วงวันหยุดปีใหม่วันละ 1 – 2 ล้านฟอง (11 ม.ค.53)

8. การดำเนินการ

8.1 เสนอคณะรัฐมนตรี (12 ม.ค.53) พิจารณาให้ความช่วยเหลือ ซึ่งได้เห็นชอบแนวทางแก้ไขปัญหาความเดือดร้อนของเกษตรกรผู้เลี้ยงไก่ไข่ในระยะเร่งด่วน โดยมอบหมายส่วนราชการที่มีหน่วยงานในสังกัดกว้างขวางทั่วประเทศ เพิ่มปริมาณการบริโภคไข่ไก่ เพื่อรองรับผลผลิตไข่ไก่ของเกษตรกร ดังนี้

8.1.1 กระทรวงพาณิชย์ : ประสานเชื่อมโยงการจำหน่ายให้เกษตรกรผู้เลี้ยงไก่ไข่นำผลผลิตไปจำหน่ายให้แก่ผู้บริโภคโดยตรง ในสถานที่ราชการและแหล่งชุมชน รวมทั้งจัดกิจกรรมส่งเสริมการจำหน่ายไข่ไก่ ภายใต้ Farm Outlet ที่จัดภายในงานรถไฟฟ้า รวมทั้ง เพื่อณรงค์เชิญชวนให้มีการบริโภคไข่ไก่เพิ่มขึ้น

8.1.2 กระทรวงกลาโหม กระทรวงยุติธรรม กระทรวงสาธารณสุข กระทรวงมหาดไทย และกระทรวงศึกษาธิการ : มอบหมายหน่วยงานในสังกัด อาทิ กองทัพบก เรือรบ โรงพยาบาล และโรงเรียน ช่วยบรรเทาความเดือดร้อนของเกษตรกรผู้เลี้ยงไก่ไข่ โดยรับซื้อไข่ไก่จากเกษตรกรผู้เลี้ยงไก่ไข่โดยตรง ในราคา ณ แหล่งผลิต ตามภาวะตลาด เป็นเวลาอย่างน้อย 30 วัน ภายในช่วงเดือนมกราคม – กุมภาพันธ์ 2553 เพื่อให้เกษตรกรสามารถระบายไข่ไก่ส่วนเกินได้อย่างน้อยจำนวนวันละ 1 ล้านฟอง โดยกระทรวงพาณิชย์เป็นหน่วยงานกลางในการประสานเชื่อมโยงระหว่างหน่วยงานราชการกับเกษตรกรผู้เลี้ยงไก่ไข่

สถิติราคาขายส่ง - ขายปลีก ไข่ไก่

ปี 2548 - 2553

ปี	ม.ค.	ก.พ.	มี.ค.	เม.ย.	พ.ค.	มิ.ย.	ก.ค.	ส.ค.	ก.ย.	ต.ค.	พ.ย.	ธ.ค.	เฉลี่ย
ราคาขายส่งลูกไก่ไข่ทั่วไป (บาท/ตัว)													
2548	14.35	15.50	15.50	15.79	16.50	16.50	18.18	18.50	17.59	16.80	15.32	14.50	16.25
2549	14.50	12.82	13.37	16.50	16.50	16.50	14.24	14.32	13.20	11.50	14.09	13.03	14.21
2550	13.74	16.45	17.50	17.50	18.95	19.50	19.50	19.50	19.50	19.50	19.50	15.68	18.07
2551	8.64	11.70	20.55	21.50	21.50	19.88	15.88	15.50	17.14	17.82	17.00	19.00	17.18
2552	17.50	17.50	19.82	27.30	27.39	26.50	26.50	28.15	28.05	24.64	24.55	25.45	24.45
2553	23.00												23.00
ราคาขายส่งไข่ไก่สด คณะ ณ แหล่งผลิต (บาท/ฟอง)													
2548	2.25	2.18	2.15	2.23	2.38	2.40	2.54	2.40	2.13	2.06	1.85	1.63	2.18
2549	1.63	1.50	1.73	1.71	1.78	1.78	1.70	1.74	1.61	1.60	1.84	1.72	1.70
2550	1.79	1.83	1.74	1.74	1.97	2.00	2.05	2.10	2.17	1.95	1.96	1.74	1.92
2551	1.76	2.16	2.48	2.41	2.43	2.29	2.10	2.28	2.39	2.09	2.16	2.17	2.23
2552	1.84	1.90	2.09	2.42	2.36	2.38	2.46	2.60	2.40	2.13	2.30	2.30	2.27
2553	2.08												2.08
ราคาขายปลีกไข่ไก่ เบอร์ 3 ณ ตลาด กทม. (บาท/ฟอง)													
2548	2.69	2.68	2.70	2.75	2.85	2.85	3.02	2.85	2.60	2.51	2.41	2.28	2.68
2549	2.17	2.01	2.16	2.19	2.23	2.23	2.15	2.19	2.15	2.15	2.29	2.18	2.18
2550	2.15	2.17	2.16	2.16	2.38	2.45	2.45	2.45	2.52	2.34	2.34	2.25	2.32
2551	2.27	2.56	2.82	2.85	2.85	2.75	2.57	2.64	2.84	2.53	2.52	2.59	2.65
2552	2.39	2.45	2.60	2.78	2.79	2.75	2.81	2.95	2.83	2.67	2.70	2.72	2.70
2553	2.59												2.59

บาท/ฟอง

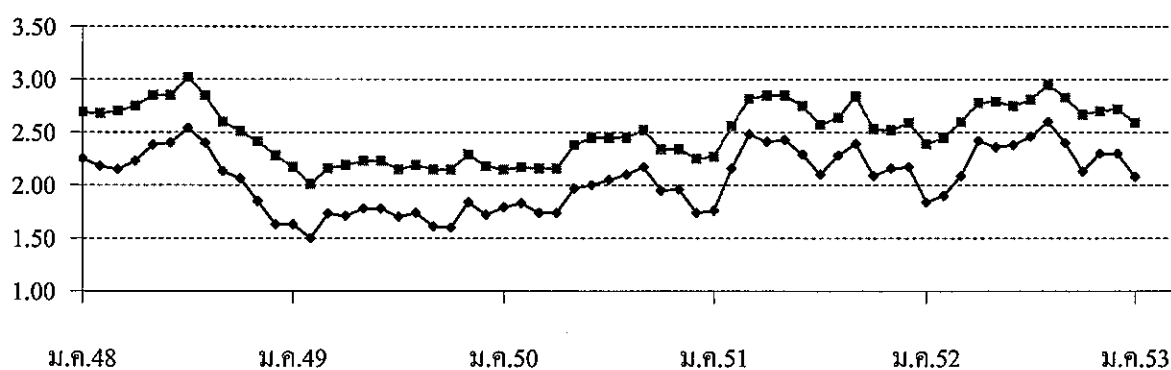

—●— ขายส่งไข่ไก่สด คณะ ณ แหล่งผลิต

—■— ขายปลีกไข่ไก่ เบอร์ 3 กทม.

เกลือทะเล

1. ผลผลิตและความต้องการใช้	ปี 2550	ปี 2551	ปี 25521	ปี 2553*	▲ %
ผลผลิตไทย (ตัน)	1,068,125	862,543	940,885	950,000	+ 0.97
ความต้องการใช้ (ตัน)	1,067,742	863,088	960,268	957,000	
การนำเข้า ปริมาณ (ตัน)	1,053	2,868	23,307		
มูลค่า (ล้านบาท)	2.156	8.477	57.142		
การส่งออก ปริมาณ (ตัน)	1,436	2,323	3,924		
มูลค่า (ล้านบาท)	2.088	5.170	10.886		
2. ราคา (บาท/ตัน)	923	1,783	1,576	1,089	(ม.ก.53)
3. ต้นทุน (บาท/ตัน)	733.00	733.00	733.00	749.00	

4. สภาพปัญหา/สาเหตุ

- 4.1 ผลผลิตเกลือทะเลจะออกสู่ตลาดพร้อมกันจำนวนมากช่วงฤดูแล้ง (มี.ค.- เม.ย.) ราคามักจะปรับลดลง
- 4.2 เกษตรกรรายย่อยที่ไม่มียุ้งฉางสำหรับเก็บรักษาผลผลิต ต้องจำหน่ายผลผลิตก่อนฤดูฝน ทำให้ได้รับราคาต่ำ
- 4.3 กลุ่มเกษตรกรขาดเงินทุนหมุนเวียนในการรวบรวมรับซื้อเกลือจากสมาชิก
- 4.4 ภาคอุตสาหกรรมมีความต้องการใช้เกลือสินเธาว์ทดแทนเกลือทะเลมากขึ้น เนื่องจากเกลือสินเธาว์มีคุณสมบัติที่เหมาะสมสำหรับการใช้ภายในอุตสาหกรรมมากกว่าเกลือทะเล

5. มาตรการแก้ไขปัญหา

5.1 คณะกรรมการ คชก. ได้อนุมัติโครงการเพื่อช่วยเหลือเกษตรกรชาวนาเกลือ โดยสนับสนุนเงินทุนหมุนเวียนปลอดดอกเบี้ยให้กรมส่งเสริมสหกรณ์เพื่อนำไปจัดสรรให้สหกรณ์ในจังหวัดแหล่งผลิต ได้แก่ จังหวัดเพชรบุรี สมุทรสาคร สมุทรสงคราม ยืมเป็นทุนหมุนเวียนปลอดดอกเบี้ย เพื่อใช้รวบรวมผลผลิตเกลือทะเลจากสมาชิกสหกรณ์และผู้ผลิตเกลือทะเล ตามราคาเป้าหมายนำ ในระหว่างปี 2536 จนถึงปี 2542 โดยการดำเนินการตั้งแต่ปี 2536-2539 กรมส่งเสริมสหกรณ์ติดตามการดำเนินงานและส่งคืนเงินโครงการตามระยะเวลาที่กำหนด ส่วนโครงการปี 2540-2542 สหกรณ์ที่เข้าร่วมโครงการบางแห่งประสบปัญหาการชำระคืนเงินจึงขอขยายเวลาดำเนินการออกไป ทั้งนี้ กรมส่งเสริมสหกรณ์ได้ติดตามทวงถามและชำระคืนโครงการทั้งหมดเรียบร้อยแล้ว

5.2 ในปี 2548 คชก. ได้มีมติ (21 พ.ย.48) ให้กรมส่งเสริมสหกรณ์และกรมตรวจบัญชีสหกรณ์ตรวจสอบสถานภาพ โดยเฉพาะความสามารถการชำระคืนเงินยืมของสหกรณ์ที่ขอเข้าร่วมโครงการ ก่อนนำเสนอ คชก. ต่อไป

5.3 ปี 2552/53 จังหวัดเพชรบุรี ขอรับการสนับสนุนเงินทุนหมุนเวียนปลอดดอกเบี้ย จำนวน 20 ล้านบาท จาก คชก. ผ่านกรมส่งเสริมสหกรณ์ เพื่อดำเนินโครงการรวบรวมเกลือทะเลเพื่อแทรกแซงตลาด ปี 2552/53 ของกลุ่มเกษตรกรทำนาเกลือบ้านแหลม จังหวัดเพชรบุรี (รับจำหน่ายและรวบรวมเกลือทะเลจากสมาชิกและเกษตรกรทั่วไป ปริมาณ 20,000 ตัน ราคาเป้าหมายนำ ตันละ 1,000 บาท) กรมส่งเสริมสหกรณ์พิจารณาแล้วเห็นว่ากลุ่มเกษตรกรดังกล่าวจัดตั้งใหม่ ยังไม่เคยดำเนินธุรกิจ อาจประสบความเสี่ยงต่อการขาดทุนในการดำเนินการ และไม่มีความสามารถในการก่อหนี้ได้ ถ้าทางราชการจะมีนโยบายรับจำหน่ายเกลือทะเล เพื่อป้องกันมิให้ราคาเกลือตกต่ำ ก็ควรเสนอขอความช่วยเหลือจากกรมการค้าภายใน ซึ่งเป็นหน่วยงานดำเนินการแก้ไขปัญหาการค้าเกลือตกต่ำ

การดำเนินการ

5.3.1 คณะกรรมการเพื่อแก้ไขปัญหาเกษตรกรอันเนื่องมาจากผลิตผลการเกษตร จังหวัดเพชรบุรี ได้ประชุม (4 ธ.ค.52) มีมติให้ (1) นำเสนอโครงการรับจำนำเกลือทะเลในช่วงต้นฤดู (ม.ค.-มี.ค.53) ในราคาประกัน 1,500 บาท/เกวียน (ต้นทุน 1,020 บาท/เกวียน) กำหนดลัทธิเกษตรกรไม่เกินรายละ 100 เกวียน (2) ธ.ก.ส.ให้เกษตรกรรายย่อยใช้สิทธิกู้เงินดอกเบี้ย ร้อยละ 6.75 ต่อปี เป็นระยะเวลา 6 เดือน ถ้าเกิน 6 เดือน คิดดอกเบี้ยปกติ เพื่อปลูกสร้าง ยุ้งฉางเก็บเกลือ แล้วนำเกลือในยุ้งฉางเข้าโครงการรับจำนำเกลือทะเล (จำนำยุ้งฉาง) และเพื่อให้เกษตรกรมีเงินทุนหมุนเวียนก่อน แล้วในช่วงระยะเวลาที่เกลือราคาดี จึงไถ่ถอนนำเกลือออกขายตามปกติ (3) ให้มีการขึ้นทะเบียนเกษตรกรผู้ทำนาเกลือจังหวัดเพชรบุรี ระหว่างวันที่ 14 - 30 ธันวาคม 2552 โดยให้สำนักงานสหกรณ์จังหวัดเพชรบุรีเป็นผู้ดำเนินการ ซึ่งจังหวัดเพชรบุรีได้ส่งเรื่องดังกล่าวให้กระทรวงพาณิชย์และกรมการค้าภายในพิจารณา

5.3.2 กรมการค้าภายในได้ประชุมหารือผู้แทนหน่วยงานที่เกี่ยวข้อง ได้แก่ จังหวัดเพชรบุรี กรมส่งเสริมสหกรณ์ ธ.ก.ส. กลุ่มเกษตรกรทำนาเกลือบ้านแหลม และกลุ่มผู้ใช้เกลือทะเลรายใหญ่ เพื่อหารือแนวทางการดำเนินการเกี่ยวกับสินค้าเกลือทะเล (22 ม.ค.53) ผลการประชุมหารือสรุปดังนี้

(1) ข้อเสนอจังหวัดเพชรบุรีที่ขอให้ คชก.พิจารณาโครงการรับจำนำเกลือ ไม่สอดคล้องกับนโยบายของรัฐบาลในปัจจุบันที่มีนโยบายประกันรายได้ จึงเห็นควรส่งให้จังหวัดพิจารณาทบทวน

(2) แนวทางการแก้ไขปัญหา

(2.1) สร้างยุ้งฉางเก็บเกลือ ให้จังหวัดเพชรบุรีจัดทำโครงการเพื่อสนับสนุนเกษตรกรสร้างยุ้งฉางเก็บเกลือ โดยขอรับการสนับสนุนเงินจาก คชก.เพื่อชดเชยดอกเบี้ยเงินกู้ของ ธ.ก.ส.

(2.2) บริหารจัดการผลผลิตส่วนเกิน ขอความร่วมมือผู้ประกอบการ รับซื้อเกลือทะเลจากเกษตรกรมากขึ้นในช่วงผลผลิตออกมาก (มี.ค.-เม.ย.53)

(2.3) การพัฒนาคุณภาพเกลือทะเล ให้กรมส่งเสริมสหกรณ์สนับสนุนเงินทุนจากกองทุนพัฒนาสหกรณ์หรือกองทุนสงเคราะห์เกษตรกรเพื่อให้เกษตรกรกู้ยืมเพื่อพัฒนาคุณภาพเกลือทะเล

6. สถานการณ์ปัจจุบัน

ภาวะการซื้อขายเกลือทะเลในเดือน ม.ค.53 ส่วนใหญ่เป็นผลผลิตฤดูเก่าที่คงเหลือในมือเกษตรกร การเก็บเกี่ยวผลผลิตฤดูใหม่ล่าช้าออกไปเนื่องจากภาวะฝนตกในแหล่งผลิตในสัปดาห์ที่ 1 และ 3 ของเดือน ผลผลิตเริ่มออกสู่ตลาดในช่วงปลาย ม.ค.53 แต่ยังมีปริมาณไม่มากนัก คุณภาพผลผลิตในช่วงต้นฤดูอยู่ในเกณฑ์ดี สีขาวและมีสิ่งเจือปนไม่มากนัก เป็นที่ต้องการของตลาด ราคาเกลือทะเลที่เกษตรกรขายได้ในแหล่งผลิตจังหวัดเพชรบุรี สมุทรสาคร และสมุทรสงคราม เฉลี่ยตันละ 1,089 บาท ต่ำกว่าราคาเดือนที่ผ่านมา ร้อยละ 16.52

7. แนวโน้มสถานการณ์

ราคาเกลือทะเลที่เกษตรกรขายได้มีแนวโน้มอ่อนตัวลง เนื่องจากผลผลิตฤดูใหม่จะเริ่มทยอยออกสู่ตลาดมากขึ้น โดยจะออกมากที่สุดในช่วงเดือน มี.ค.-เม.ย.53 อย่างไรก็ตาม มาตรการแก้ไขปัญหาของภาครัฐจะช่วยบรรเทาปัญหาด้านราคาที่มีแนวโน้มเคลื่อนไหวต่ำลงในช่วงฤดูการผลิตได้ในระดับหนึ่ง

ราคาเกลือที่เกษตรกรขายได้

หน่วย : บาท/ตัน

ปี	ม.ค.	ก.พ.	มี.ค.	เม.ย.	พ.ค.	มิ.ย.	ก.ค.	ส.ค.	ก.ย.	ต.ค.	พ.ย.	ธ.ค.	เฉลี่ย
2547	944.38	1,152.67	1,147.19	913.69	963.89	1,062.99	1,111.25	1,066.67	1,073.34	1,035.54	950.69	932.33	1,029.55
2548	722.85	739.00	722.33	714.05	694.56	706.75	700.11	711.22	700.11	700.11	694.50	694.50	708.34
2549	800.17	796.17	787.75	789.00	708.36	666.67	711.11	753.33	777.77	766.67	781.67	838.76	764.79
2550	963.88	810.00	659.67	539.00	711.11	954.45	1,034.72	1,054.17	1,093.33	1,111.11	1,100.00	1,050.00	923.45
2551	983.33	961.11	988.89	1,048.89	1,516.67	2,055.56	2,233.33	2,237.50	2,250.00	2,250.00	2,341.67	2,533.33	1,783.36
2552	1,730.56	1,002.78	1,058.33	1,133.33	1,672.22	2,113.89	2,091.11	1,958.33	1,846.67	1,575.00	1,422.22	1,304.44	1,575.74
2553	1,088.89												1,088.89

ที่มา : สหกรณ์นาเกลือและสำนักงานการค้าภายในจังหวัด

บาท/ตัน

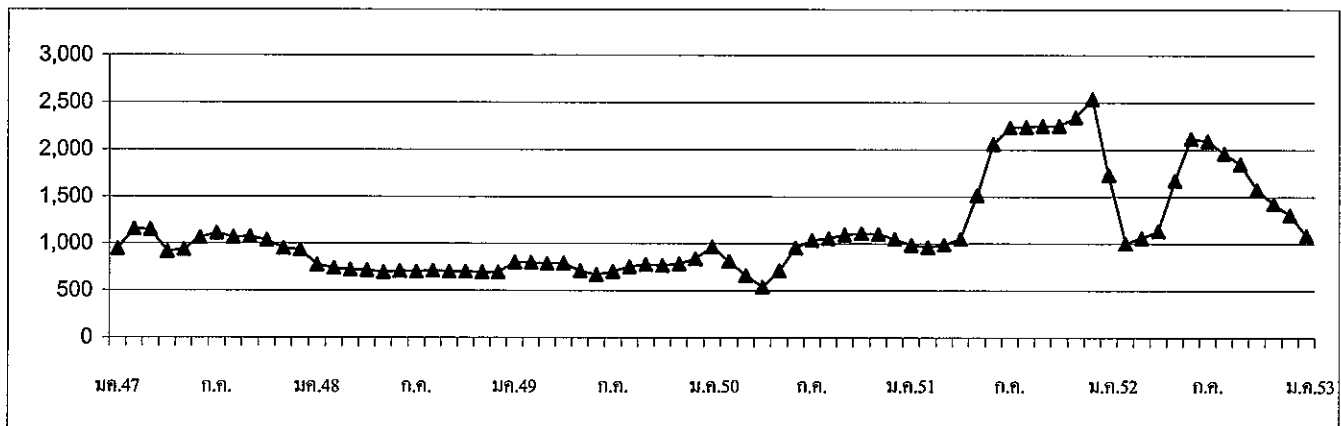

กรมการค้าภายใน กระทรวงพาณิชย์

กุมภาพันธ์ 2553

ถั่วเหลือง

1. ผลผลิตและการใช้ (ล้านตัน)	ปี 2548	ปี 2549	ปี 2550	ปี 2551	ปี 2552	ปี 2553
1.1 ผลผลิตพืชน้ำมัน โลก	381.540	391.450	404.180	391.790	395.170	431.600 (ม.ค.53)
1.2 ผลผลิตถั่วเหลือง						
1.2.1 โลก	215.777	220.670	237.117	221.141	210.863	253.380
1.2.2 ไทย	0.217	0.220	0.212	0.185	0.187	0.190 (ประมาณการ)
- ถั่วฤดูแล้ง	0.137	0.148	0.143	0.132	0.135	0.138
- ถั่วฤดูฝน	0.080	0.072	0.069	0.053	0.052	0.052
1.3 ความต้องการใช้	1.822	1.614	1.750	1.906	1.721	1.889
1.4 นำเข้า	1.608	1.395	1.541	1.723	1.535	1.600
1.5 ส่งออก	0.0012	0.0012	0.0027	0.0012	0.0013	0.001
ไทยนำเข้าจาก	บราซิล 62% สหรัฐอเมริกา 26% อาร์เจนตินา 6% กัมพูชา 3.09%					
ไทยส่งออก	แคนาดา 1.08% จีน 1.05% อินเดีย 0.69%					
Contract Farming	ฟิลิปปินส์ 28% ซาอุดีอาระเบีย 15% เวียดนาม 12% สหรัฐอเมริกา 10% มัลดีฟส์ 7% เขมร 6% บาร์เรน 6% อินเดีย 6% อินโดนีเซีย 4% ลาว 2% จัดทำแผนการลงทุนโดยคณะกรรมการจัดทำแผนการลงทุนเกษตรแบบมีสัญญา กับประเทศเพื่อนบ้าน กรมการค้าต่างประเทศ					
	เป้าหมาย (ผ่านคณะ กก.)		นำเข้าจริง			
	ปี 50/51 = 59,030 ตัน		พม่า - ลาว -		กัมพูชา 4,968 ตัน	
	ปี 51/52 = 199,163 ตัน		พม่า - ลาว 2,087		กัมพูชา 197,076 ตัน	
2. ต้นทุนการผลิต (บาท/กก.)	8.95	9.47	10.11	11.64	11.80	NA

แหล่งผลิตสำคัญ (ธ.ค.52)

จังหวัด	พื้นที่ (ไร่)	ผลผลิต		ผลผลิต/ไร่ (กก.)
		(ตัน)	%	
1 เชียงใหม่	103,698	30,357	16	293
2 แพร่	80,691	20,430	11	253
3 แม่ฮ่องสอน	59,077	18,164	10	307
4 เลย	58,874	14,622	8	248
5 ชัยภูมิ	64,043	13,567	7	212
6 ขอนแก่น	56,577	13,224	7	234
7 ดาก	50,194	11,490	6	229
8 สุโขทัย	37,482	10,720	6	286
9 อุดรดิตถ์	43,628	9,966	5	228
10 กำแพงเพชร	26,455	7,509	4	284
11 อื่นๆ	177,322	40,431	21	257
รวมทั่วประเทศ	758,041	190,480	100	251

3. ราคา (บาท/กก.)	ปี 2549	ปี 2550	ปี 2551	ปี 2552	ปี 2552 ธ.ค.52	ปี 2553 ม.ค.53
3.1 เกษตรกรขายได้ (กละ)	10.49	11.56	17.51	14.37	15.22	15.00
3.2 ขายส่ง กทม.						
- เกรดแปรรูปอาหาร	14.67	16.30	23.35	21.83	22.25	21.85
- เกรดผลิตอาหารสัตว์	13.71	14.38	21.50	20.55	21.25	20.85
- เกรดสกัดน้ำมัน	11.50	12.90	18.48	16.50	16.41	16.23
3.3 ซื้อขายล่วงหน้าตลาดชิคาโก(US. No.2)						
- บาท/กก.	8.26	10.97	15.12	13.05	12.63	11.91
- เหรียญสหรัฐ/ตัน	217.41	317.10	453.47	378.70	378.67	358.82

4. สภาพปัญหา/สาเหตุ

ผลผลิตเมล็ดถั่วเหลืองในประเทศมีไม่เพียงพอกับความต้องการใช้ต้องนำเข้าจากต่างประเทศร้อยละ 90 เพื่อใช้ในอุตสาหกรรมการสกัดน้ำมันพืช การผลิตอาหารสัตว์ และการแปรรูปผลิตภัณฑ์อาหารต่าง ๆ

5. มาตรการแก้ไขปัญหา

การกำหนดนโยบายและมาตรการนำเข้าเมล็ดถั่วเหลือง เป็นอำนาจหน้าที่ของคณะกรรมการพืชน้ำมันและน้ำมันพืช ซึ่งได้รับการแต่งตั้งจากคณะรัฐมนตรี โดยมีรองนายกรัฐมนตรี (ที่นายกรัฐมนตรีมอบหมาย) เป็นประธาน ผู้แทนจากหน่วยงานราชการและเอกชนที่เกี่ยวข้องเป็นกรรมการ เลขานุการสำนักงานเศรษฐกิจการเกษตร เป็นกรรมการและเลขานุการ

นโยบายและมาตรการนำเข้าเมล็ดถั่วเหลือง ปี 2553

คณะรัฐมนตรีมีมติ (17 พ.ย.52) เห็นชอบตามมติคณะกรรมการพืชน้ำมันและน้ำมันพืช (30ก.ย.52) กำหนดมาตรการนำเข้าไว้ดังนี้

5.1 ภายใต้กรอบองค์การการค้าโลก (WTO)

1) ปริมาณเปิดตลาดและอัตราภาษีนำเข้า ไม่จำกัดปริมาณและช่วงเวลานำเข้า อัตราภาษีในโควตาร้อยละ 0 ภาษีนอกโควตาร้อยละ 80

2) ผู้มีสิทธินำเข้าในโควตารวม 13 ราย คือ 1. สมาคมผู้ผลิตน้ำมันถั่วเหลืองและรำข้าว 2. สมาคมผู้ผลิตอาหารสัตว์ไทย 3. สมาคมส่งเสริมผู้ใช้วัตถุดิบอาหารสัตว์ 4. สมาคมปศุสัตว์ไทย 5. สมาคมผู้เลี้ยงไก่เนื้อเพื่อการส่งออก 6. สมาคมผู้ผลิตไก่เพื่อส่งออกไทย 7. บริษัท กรีนสปอต จำกัด 8. บริษัท แลคตาซอย จำกัด 9. บริษัท ไทยเทพรสผลิตภัณฑ์อาหาร จำกัด (มหาชน) 10. บริษัท แคร์ พลัส จำกัด 11. บริษัท ไทยซิม จำกัด 12. ห้างหุ้นส่วนจำกัดคิกโคเคน 13. สมาคมผู้ค้าสินค้าเกษตรกับประเทศเพื่อนบ้าน และหากมีผู้ยื่นขอสิทธิรายใหม่ให้คณะอนุกรรมการ กำกับ ดูแลเมล็ดถั่วเหลืองเป็นผู้พิจารณา และแจ้งคณะกรรมการพืชน้ำมันและน้ำมันพืชทราบ

3) ผู้มีสิทธินำเข้าให้ความร่วมมือในการรับซื้อเมล็ดถั่วเหลืองที่ผลิตได้ในประเทศจากเกษตรกรทั้งหมด ดังนี้

หน่วย : 1กท/กก.

เกรดถั่วเหลือง	ณ ไร่นา		ณ โรงงานแปรรูป กทม.	
	ปี 2548-51	ปี 2552-53	ปี 2548-51	ปี 2552-53
สกัดน้ำมัน	10.50	12.25	11.50	13.00
แปรรูปอาหารสัตว์	11.00	12.50	12.00	13.25
แปรรูปอาหาร	13.00	14.50	14.00	15.25

ทั้งนี้ให้ผู้มีสิทธินำเข้าต้องทำสัญญารับซื้อเมล็ดถั่วเหลืองในประเทศกับกระทรวงเกษตรและสหกรณ์และกระทรวงพาณิชย์ และหากมีผู้มีสิทธิยื่นขอสิทธิรายใหม่ให้อยู่ในดุลยพินิจของคณะอนุกรรมการ กำกับ ดูแล เมล็ดถั่วเหลือง และแจ้งคณะกรรมการพืชน้ำมันและน้ำมันพืชทราบ

4) แต่งตั้งคณะอนุกรรมการ กำกับ ดูแล เมล็ดถั่วเหลือง เพื่อให้การดำเนินการรับซื้อเมล็ดถั่วเหลืองภายในประเทศ และการใช้เมล็ดถั่วเหลืองนำเข้าของผู้มีสิทธินำเข้าเป็นไปตามเงื่อนไขที่กำหนดในนโยบายและมาตรการการนำเข้าเมล็ดถั่วเหลือง

5.2 ภายใต้กรอบเขตการค้า AFTA

ไม่จำกัดปริมาณ อัตราภาษีร้อยละ 0 ให้ใช้หลักเกณฑ์และวิธีปฏิบัติเช่นเดียวกับการนำเข้าภายใต้กรอบ WTO

5.3 ภายใต้กรอบเขตการค้า FTA

ไทย-ออสเตรเลีย และไทย-นิวซีแลนด์

อากรนำเข้าร้อยละ 0 ไม่จำกัดปริมาณนำเข้า ให้ใช้หลักเกณฑ์และวิธีปฏิบัติเช่นเดียวกับการนำเข้าภายใต้กรอบ WTO

ไทย-ญี่ปุ่น โควต้า 10,922 ตัน อากรนำเข้าในโควตาร้อยละ 0 ไม่ผูกพันนอกโควตา ให้ใช้หลักเกณฑ์และวิธีปฏิบัติเช่นเดียวกับการนำเข้าภายใต้กรอบ WTO

อาเซียน-จีน

โควต้า 10,922 ตัน อากรนำเข้าในโควตาร้อยละ 20 อากรนำเข้านอกโควตาร้อยละ 80.9

5.4 ภายใต้กรอบความร่วมมือทางเศรษฐกิจอิระวดี – เจ้าพระยา – แม่น้ำโขง (ACMECS)

ผู้มีสิทธินำเข้าต้องขึ้นทะเบียน contract Farming ไว้กับกระทรวงพาณิชย์ การนำเข้าให้ใช้หลักเกณฑ์ และวิธีปฏิบัติเช่นเดียวกับการนำเข้าภายใต้ WTO

ทั้งนี้ นำเข้าทั่วไป อากรนำเข้าร้อยละ 6 หรือ กก.ละ 0.30 บาท และต้องขออนุญาต

6. สถานการณ์ ปี 2553

1) ในเดือนมกราคม ถั่วเหลืองฤดูฝนออกสู่ตลาดหมดยุคช่วงสัปดาห์แรกของเดือน ม.ค.53 โดยราคาอยู่ที่ กก.ละ 15.00 บาท และคาดว่าถั่วเหลืองฤดูแล้งจะออกสู่ตลาดประมาณเดือน มี.ค.53 และราคาขายส่ง กทม.เฉลี่ย ม.ค.53 ทุกเกรดคุณภาพโน้มลดลงจากเดือนก่อน ซึ่งเป็นไปตามราคาตลาดต่างประเทศที่มีการนำเข้าในช่วง ปี 52 รวม 1,534,551 ตัน มูลค่า 23,813 ล้านบาท เทียบกับช่วงเดียวกันของปีก่อนลดลง 11% โดยการนำเข้าในเดือน ธ.ค.52 มีปริมาณ 235,670 ตัน สูงขึ้นจากเดือน พ.ย.52 ที่มีปริมาณ 105,878 ตัน หรือสูงขึ้น 123%

ราคาซื้อขายล่วงหน้าตลาดชิคาโกเฉลี่ย ม.ค.53 ลดลงจากต้นละ 379US\$ ในเดือนก่อนเป็นต้นละ 359US\$ เนื่องจากปริมาณผลผลิตเมล็ดถั่วเหลือง โลกที่ออกสู่ตลาดมีปริมาณมาก หากเทียบกับปีก่อนแล้วเพิ่มขึ้นคิดเป็น ร้อยละ 20.16 โดยเป็นผลผลิตเมล็ดถั่วเหลืองของสหรัฐฯ ที่มากขึ้นจากปีก่อนร้อยละ 13.28 ในขณะที่มีความวิตกเกี่ยวกับนโยบายของรัฐเกี่ยวกับสินค้าโภคภัณฑ์ทั้งของสหรัฐฯ ที่เป็นผู้ส่งออก และจีน ที่เป็นผู้นำเข้ารายใหญ่ ทำให้ราคาในตลาดซื้อขายล่วงหน้าโน้มลดลง

บาท : กก.	ม.ค.52	ธ.ค.52	ม.ค.53	% Δ
เกษตรกรขายได้(ผล)	-	15.22	15.00	-1.45
ขายส่ง กทม. เกรดแปรรูปอาหาร	19.73	22.25	21.85	-1.80
เกรดอาหารสัตว์	18.73	21.25	20.85	-1.88
เกรดสกัดน้ำมัน	14.50	16.41	16.23	-1.10
ตลาดชิคาโก	12.80	12.63	11.91	-5.70
ราคานำเข้า CIF (มูลค่า/ปริมาณ)	24.85	14.92	15.21*	1.94

2) แนวโน้ม คาดว่าราคาถั่วเหลืองในประเทศและตลาดต่างประเทศมีแนวโน้มลดลง เนื่องจากปริมาณเมล็ดถั่วเหลืองที่ออกสู่ตลาดโลกมีปริมาณสูง

ราคาเมล็ดถั่วเหลือง

หน่วย:บาท/กก.

	มค.	กพ.	มีค.	เมย.	พค.	มิย.	กค.	สค.	กย.	ตค.	พย.	ธค.	เฉลี่ย
1. ราคาที่เกษตรกรขายได้ เมล็ดถั่วเหลืองชนิดคละ													
2547	11.33	-	14.29	15.28	14.91	-	-	10.75	10.64	9.79	11.63	12.03	11.26
2548	13.00	11.35	11.07	11.23	10.15	10.15	11.70	10.90	9.85	9.23	10.10	10.19	10.72
2549	-	-	10.37	10.13	10.04	-	10.35	10.35	11.17	10.95	10.59	11.19	10.49
2550	-	-	10.85	10.49	10.32	9.75	-	12.00	11.94	10.95	12.46	15.25	11.56
2551	-	-	16.82	17.61	17.14	19.00 *	20.25 *	18.80 *	17.76	15.87	16.00	15.83	17.51
2552	-	-	14.77	15.01	14.67	14.00	-	14.10	13.85	12.68	15.00	15.22	14.37
2553	15.00	-	-	-	-	-	-	-	-	-	-	-	15.00
2. ราคาขายส่ง เมล็ดถั่วเหลืองเกรดแปรรูปผลิตภัณฑ์อาหาร ตลาด กทม.													
2547	16.00	16.50	17.77	19.70	19.75	19.54	19.25	18.25	16.75	16.45	15.50	14.75	17.52
2548	14.88	15.25	15.25	15.25	14.76	14.38	14.38	14.70	14.47	14.25	14.25	14.25	14.67
2549	14.25	14.34	14.38	14.38	14.38	14.56	14.75	14.75	14.75	15.07	15.50	14.95	14.67
2550	15.04	15.25	15.25	15.16	14.75	14.75	14.75	14.99	16.64	17.94	20.30	20.75	16.30
2551	21.49	22.50	22.50	22.31	23.64	24.68	26.35	25.50	25.95	25.64	20.39	19.25	23.35
2552	19.73	19.91	20.25	20.95	22.17	22.25	23.00	23.25	23.02	22.75	22.46	22.25	21.83
2553	21.85	-	-	-	-	-	-	-	-	-	-	-	21.85
3. ราคาขายส่ง เมล็ดถั่วเหลืองเกรดผลิตอาหารสัตว์ ตลาด กทม.													
2547	15.00	15.50	16.50	17.70	17.75	17.75	17.75	17.00	15.75	15.45	14.50	13.75	16.20
2548	13.88	14.25	14.25	14.25	13.84	13.63	13.63	14.06	13.84	13.63	13.63	13.63	13.88
2549	13.63	13.71	13.75	13.75	13.75	13.75	13.75	13.75	13.75	13.75	13.75	13.38	13.71
2550	13.32	13.38	13.38	13.31	13.00	13.00	13.00	13.28	14.85	15.90	17.85	18.25	14.38
2551	19.42	20.50	20.90	20.29	21.39	22.27	24.32	23.50	23.95	23.90	19.33	18.25	21.50
2552	18.73	18.91	19.25	19.72	20.67	20.75	21.50	21.75	21.52	21.25	21.25	21.25	20.55
2553	20.85	-	-	-	-	-	-	-	-	-	-	-	20.85
4. ราคาขายส่ง เมล็ดถั่วเหลืองเกรดสกัดน้ำมัน ความชื้น 13.0% ตลาด กทม.													
2547	13.38	13.38	14.56	16.66	16.52	15.59	14.79	11.75	11.75	11.45	11.49	11.63	13.58
2548	11.61	11.38	11.67	12.03	11.85	11.63	11.63	11.60	11.31	11.18	11.18	11.18	11.52
2549	11.50	11.50	11.50	11.50	11.50	11.50	11.50	11.50	11.50	11.50	11.50	11.50	11.50
2550	11.50	11.60	11.85	11.63	11.63	11.75	11.80	11.98	12.98	14.20	16.76	17.13	12.90
2551	17.28	17.75	18.71	18.28	19.14	19.60	21.67	20.75	20.39	18.99	15.51	13.69	18.48
2552	14.50	15.49	15.66	16.20	17.35	17.78	17.90	17.35	17.02	16.27	16.09	16.41	16.50
2553	16.23	-	-	-	-	-	-	-	-	-	-	-	16.23
5. ราคาขายปลีก น้ำมันถั่วเหลืองบริสุทธิ์ ขนาดบรรจุขวด 1 ลิตร ตลาด กทม. (บาท/ขวด)													
2547	38.75	38.75	38.8	39.13	39.13	38.95	38.88	38.91	38.88	38.88	38.88	38.82	38.90
2548	38.63	37.66	37.38	37.38	37.32	37.13	37.13	36.90	36.63	36.63	36.63	36.63	37.17
2549	36.63	36.63	36.56	36.38	36.38	36.38	36.38	36.38	36.38	36.38	36.38	36.66	36.46
2550	36.88	36.88	36.88	36.88	37.13	38.28	39.00	39.00	39.00	39.31	40.49	43.54	38.61
2551	46.20	49.60	50.21	50.68	50.75	50.75	50.75	50.75	51.39	51.75	51.15	48.73	50.23
2552	47.75	47.75	45.50	44.90	44.50	44.50	44.50	44.50	44.50	44.50	44.50	44.50	45.16
2553	44.50	-	-	-	-	-	-	-	-	-	-	-	44.50
6. ราคาซื้อขายล่วงหน้าเมล็ดถั่วเหลือง ตลาดชิคาโก													
2547	11.8	12.39	14.29	14.37	14.12	13.11	11.88	9.39	8.58	8.01	7.93	7.72	11.13
2548	7.62	7.62	9.01	9.07	9.31	10.44	10.60	9.51	8.73	8.65	8.69	8.91	9.01
2549	8.50	8.47	8.31	7.96	8.27	8.32	8.28	7.69	7.48	8.14	8.94	8.74	8.26
2550	9.24	9.97	9.76	9.47	9.74	10.51	10.59	10.60	11.95	12.29	13.23	14.31	10.97
2551	15.38	16.63	15.66	15.31	15.75	18.41	18.71	16.00	15.07	11.74	11.59	11.18	15.12
2552	12.80	12.09	11.98	13.32	14.70	15.26	13.69	13.97	11.86	11.91	12.40	12.63	13.05
2553	11.91	-	-	-	-	-	-	-	-	-	-	-	11.91
7. ราคาซื้อขายล่วงหน้าเมล็ดถั่วเหลือง ตลาดชิคาโก (เหรียญสหรัฐ/ตัน)													
2547	300.89	315.95	361.47	363.76	347.87	320.64	289.76	225.76	206.42	193.47	196.26	198.56	276.73
2548	195.88	197.56	232.94	228.74	233.42	254.79	253.32	230.40	212.05	211.20	210.87	216.26	223.12
2549	213.99	214.34	212.68	209.01	217.32	216.49	217.23	203.82	199.28	217.42	243.97	243.34	217.41
2550	256.08	278.01	277.25	270.56	280.28	302.80	313.27	308.98	347.54	358.37	388.98	423.04	317.10
2551	461.68	508.19	495.67	482.76	489.05	552.44	556.52	471.04	437.83	339.89	329.12	317.42	453.47
2552	364.70	341.25	333.64	374.44	422.14	445.08	400.40	408.93	349.16	354.97	371.03	378.67	378.70
2553	358.82	-	-	-	-	-	-	-	-	-	-	-	358.82

ที่มา : 1.สำนักงานเศรษฐกิจการเกษตรเฉลี่ยทั้งปีแบบถ่วงน้ำหนักจำนวนผลผลิต , 2-5 กรมการค้าภายใน, 6-7 Chicago Board of * มิ.ย.-ส.ค.51 สอบถามราคาจากโรงสกัด

ปริมาณการนำเข้าและส่งออกเมล็ดถั่วเหลือง

หน่วย : ตัน

	มค.	กพ.	มีค.	เมย.	พค.	มิย.	กค.	สค.	กย.	ตค.	พย.	ธค.	รวม
ปริมาณนำเข้า													
2547	173,084	601	2	329	163,317	198,933	184,438	147,114	42,911	229,980	63,979	231,113	1,435,803
2548	196	2,390	131,368	139,493	182,376	230,410	75,991	186,633	112,192	67,333	184,715	294,686	1,607,784
2549	3	67,160	25,352	143,170	39,463	228,006	160,805	150,182	140,289	80,128	144,716	215,967	1,395,242
2550	86,713	209,677	94,740	59,587	185,513	152,423	79,486	82,853	220,544	103,684	84,882	180,733	1,540,835
2551	180,933	73,327	80,990	187,288	202,673	119,132	128,023	191,149	88,298	105,402	223,986	142,072	1,723,273
2552	4,126	71,679	79,632	136,475	158,946	201,633	151,633	146,172	167,803	74,903	105,878	235,670	1,534,551
ปริมาณส่งออก													
2547	107	34	9	10	203	41	114	149	12	29	115	151	974
2548	68	109	131	102	123	103	126	51	65	98	65	181	1,224
2549	47	65	121	181	140	55	184	79	126	32	118	86	1,235
2550	219	80	77	53	147	106	-	64	5	24	1,039	843	2,658
2551	70	3	30	97	111	348	128	223	49	10	27	103	1,199
2552	69	164	7	115	128	91	137	51	13	185	221	117	1,296

ที่มา : กรมศุลกากร : ปี 2543-2549 พิกัด 1201001000 และ 1201009001 : ปี 2550 พิกัด 12010090001 12010010000 และ 12010090090

70ก3/รายเดือน F:ราคาขายเดือน..43-ปัจจุบัน

กากถั่วเหลือง

	ปี 2548	ปี 2549	ปี 2550	ปี 2551	ปี 2552	ปี 2553
1. ผลผลิตและการใช้ (ล้านตัน)						
1.1 ผลผลิตโลก	139.072	145.816	153.940	158.463	151.554	160.389 <small>(ม.ก.53)</small>
1.2 ผลผลิตในประเทศ ^{แบบแห้ง}	0.934	0.957	0.922	0.943	0.950	0.962 <small>(ประมาณการ)</small>
- เมล็ดในประเทศ	0.105	0.085	0.035	0.019	0.022	0.022
- เมล็ดนำเข้า	0.829	0.872	0.887	0.924	0.928	0.940
1.3 ความต้องการใช้	2.815	3.131	3.027	3.136	3.027	3.062
1.4 นำเข้า	1.881	2.174	2.105	2.193	2.077	2.100
	ปี 2549	ปี 2550	ปี 2551	ปี 2552	ปี 2552	ปี 2553
2. ราคา (บาท/กก.)					ธ.ค.52	ม.ค.53
2.1 ขายส่ง กทม.						
- กากถั่วเหลืองใน						
- เมล็ดในประเทศ 44-48%	10.79	12.79	17.58	16.98	17.35	17.49
- เมล็ดนำเข้า 42-45%	10.36	12.24	16.95	16.23	16.72	15.90
- กากถั่วเหลืองนำเข้า						
- โปรตีน 46-48%	10.95	12.38	16.84	16.30	15.90	15.90
- โปรตีน 42-45%	10.12	11.63	16.22	15.38	15.35	15.35
2.2 ซื้อขายล่วงหน้าตลาดชิคาโก						
- บาท/กก.	7.37	9.12	12.28	12.37	11.51	10.83
- เหรียญสหรัฐ/ตัน	193.94	263.57	367.73	358.88	344.84	326.27

3. สภาพปัญหา/สาเหตุ

การผลิตกากในประเทศ (จากเมล็ดในประเทศและเมล็ดนำเข้า) ไม่เพียงพอกับความต้องการใช้ ผลิตได้ประมาณร้อยละ 30 ต้องนำเข้าประมาณร้อยละ 70 ของความต้องการใช้รวม

4. มาตรการแก้ไขปัญหา

การกำหนดนโยบายและมาตรการนำเข้ากากถั่วเหลือง เป็นอำนาจหน้าที่ของคณะกรรมการนโยบายอาหาร ซึ่งได้รับการแต่งตั้งจากคณะรัฐมนตรี โดยมี รัฐมนตรีว่าการกระทรวงพาณิชย์ เป็นประธาน รัฐมนตรีช่วยว่าการกระทรวงพาณิชย์ กระทรวงเกษตรและสหกรณ์ กระทรวงการคลัง กระทรวงอุตสาหกรรมและกระทรวงมหาดไทย เป็นกรรมการ อธิบดีกรมการค้าภายใน เป็นกรรมการและเลขานุการ (มติ ครม. 6 พฤษภาคม 2552)

นโยบายและมาตรการนำเข้ากากถั่วเหลือง ปี 2553

มติคณะรัฐมนตรี (22 ธ.ค.52) เห็นชอบตามมติคณะกรรมการนโยบายอาหาร (30 ต.ค. และ 15 ธ.ค.52) ให้กำหนดนโยบายและมาตรการนำเข้ากากถั่วเหลืองเช่นเดียวกับปี 2552 ดังนี้

ข้อผูกพัน ปี 53/มติ ครม./กฎหมาย	มาตรการที่กำหนด ปี 53
<p>(1) WTO - โควตา 230,559 ตัน</p> <ul style="list-style-type: none"> - ภาษีในโควตา 20% - ภาษีนอกโควตา 119% - มติ ครม. 15 ต.ค.39 เห็นชอบนโยบายปี 2540 โดยกำหนดอัตราภาษีนำเข้ากากถั่วเหลืองร้อยละ 10 ตั้งแต่ พ.ย.39 เป็นต้นไป <p>(2) AFTA - ภาษี 0%</p> <p>(3) FTA ไทย - ออสเตรเลีย - ภาษี 0%</p> <ul style="list-style-type: none"> ไทย - นิวซีแลนด์ - ภาษี 0% ไทย - ญี่ปุ่น - ภาษีในโควตา 0% <p>(4) AKFTA อาเซียน-เกาหลี - ภาษี 6.67%</p> <p>(5) การนำเข้าทั่วไป - ภาษี 6%</p> <p>ค่าธรรมเนียมพิเศษตันละ 2,519 บาท</p>	<ul style="list-style-type: none"> - กำหนดอัตรานำเข้าในโควตาร้อยละ 2 - กำหนดผู้มีสิทธินำเข้า 8 สมาคม ประกอบด้วย <ul style="list-style-type: none"> สมาคมผู้ผลิตอาหารสัตว์ไทย สมาคมผู้ผลิตไก่เพื่อส่งออกไทย สมาคมผู้เลี้ยงไก่เนื้อเพื่อการส่งออก สมาคมผู้เลี้ยงเป็ดเพื่อการค้าและการส่งออก สมาคมปศุสัตว์ไทย สมาคมส่งเสริมการเลี้ยงไก่แห่งประเทศไทยฯ สมาคมส่งเสริมผู้ใช้อัตถุดิบอาหารสัตว์ สมาคมผู้เลี้ยงสุกรแห่งชาติ - และมีเงื่อนไขผู้มีสิทธินำเข้าต้องรับซื้อกากถั่วเหลืองที่ผลิตจากเมล็ดถั่วเหลืองในประเทศของโรงงานสกัดน้ำมันพืชทั้งหมดในราคา กก.ละ 10.90 บาท ตลาด กทม. โดยต้องทำสัญญาการปฏิบัติตามเงื่อนไขดังกล่าวไว้กับ พณ. และ กษ. - กำหนดอัตรานำเข้านอกโควตาร้อยละ 119 - อัตรานำเข้าร้อยละ 0 - อัตรานำเข้าร้อยละ 0 - อัตรานำเข้าร้อยละ 6.67 - อัตรานำเข้าร้อยละ 6 - ค่าธรรมเนียมพิเศษตันละ 2,519 บาท <p>ทั้งนี้ ให้นำเข้าได้ไม่จำกัดปริมาณและช่วงเวลานำเข้าทั้ง (1)-(4)</p>

5. การดำเนินการกำกับดูแล

ประธานคณะกรรมการนโยบายอาหารแต่งตั้งคณะอนุกรรมการกำกับดูแลวัตถุดิบอาหารสัตว์ เมื่อวันที่ 3 ตุลาคม 2550 เพื่อกำกับดูแลการนำเข้าวัตถุดิบอาหารสัตว์และการปฏิบัติตามเงื่อนไขที่กำหนด โดย 1) ดำเนินการให้มีการลงนามในสัญญาการรับซื้อกากถั่วเหลือง ปี 2553 ระหว่างกระทรวงพาณิชย์ และกระทรวงเกษตรและสหกรณ์ กับกลุ่มผู้มีสิทธินำเข้ากากถั่วเหลือง โดยกำหนดให้มีการทำสัญญาคราวเดือนกุมภาพันธ์ 2553

2) กำหนดแนวทางการกำกับดูแลการนำเข้ากากถั่วเหลืองและการปฏิบัติตามเงื่อนไขที่กำหนดดังนี้

(1) ให้กลุ่มผู้นำเข้าและกลุ่มโรงงานสกัดฯ รายงานการรับซื้อและจำหน่ายเป็นประจำทุกเดือน (2) กำกับดูแลตรวจสอบปริมาณการรับซื้อและจำหน่ายให้สอดคล้องกัน (3) ตรวจสอบสต็อกเมล็ดและกากของโรงงานสกัดทุกเดือน

6. ผลการดำเนินงาน

		ปี 2550	ปี 2551	ปี 2552
กลุ่มโรงงานสกัด ^{ตรวจสกัด}	-รับซื้อเมล็ดถั่วเหลืองใน ปท.	55,750	36,865	40,911
	-ผลิตกากถั่วเหลืองได้	31,211	17,422	26,848
	-จำหน่ายกากถั่วเหลืองรวม	29,121	21,105	25,487
	-ยอดจำหน่ายกากให้กลุ่มผู้นำเข้า	8,939	11,008	6,089
กลุ่มผู้นำเข้ากาก(7 สมาคม) ^{แบบแจ้ง}	-ยอดรับซื้อกากจากเมล็ดใน ปท.	1,418	17,632	ม.ค.-ต.ค.52 6,303

7. สถานการณ์ ปี 2553

1) ในเดือนมกราคม ราคาตลาด กทม.เฉลี่ยเดือน ม.ค.53 กากผลิตจากเมล็ดในประเทศราคาสูงขึ้นจากเดือนก่อน และกากจากเมล็ดนำเข้า ไน้มลดลง ตามความต้องการใช้และต้นทุนการผลิต โดยภาวะการค้าในช่วงนี้ชะลอตัว ส่วนกากผลิตจากเมล็ดนำเข้าทรงตัวเดือนก่อน มีการนำเข้าในปี 2552 จำนวน 2,076,634 ตัน มูลค่าการนำเข้ารวม 36,265 ล้านบาท ในราคานำเข้าเฉลี่ย กก.ละ 14.57 บาท เทียบกับปีก่อนปริมาณนำเข้าลดลงร้อยละ 5.32

ราคาตลาดชิคาโกเฉลี่ยเดือน ม.ค.53 ลดลงจากต้นละ 345US\$ในเดือนก่อนเป็น 326US\$ เช่นเดียวกับราคาเมล็ดถั่วเหลืองตลาดต่างประเทศ เนื่องจากปริมาณผลผลิตของโลกมากกว่าปีที่ผ่านมาร้อยละ 5.83 ประกอบกับความวิตกเกี่ยวกับนโยบายของรัฐเกี่ยวกับสินค้าโภคภัณฑ์ โดยชะลอการให้สินค้าเชื่อในระยะนี้

บาท : กก.	ม.ค.52	ธ.ค.52	ม.ค.53	% Δ
กากผลิตจาก เมล็ดในประเทศ	14.39	17.35	17.49	0.81
กากจากเมล็ดนำเข้า	14.20	16.72	15.90	-4.90
กากนำเข้า โปรตีน 46-48%	-	15.90	15.90	0
โปรตีน 42-45%	13.23	15.35	15.35	0
ตลาดชิคาโก	11.88	11.51	10.83	-5.91
ราคานำเข้า CIF (มูลค่า/ปริมาณ)	11.78	14.27	14.02*	-1.75

2) แนวโน้ม คาดว่าราคากากถั่วเหลืองในประเทศและตลาดโลกจะ ไน้มลดลง

สำนักส่งเสริมการค้าสินค้าเกษตร
กรมการค้าภายใน
กุมภาพันธ์ 2553

ราคากากถั่วเหลือง

หน่วย:บาท/กก.

	มค.	กพ.	มีค.	เมย.	พค.	มิย.	กค.	สค.	กย.	ตค.	พย.	ธค.	เฉลี่ย
1. ราคาขายส่ง กากถั่วเหลืองผลิตในประเทศจากเมล็ดในประเทศ โปรตีน 44-48% ณ หน้าโรงงานสกัดน้ำมัน ตลาด กทม.													
2547	13.74	13.94	15.29	16.53	15.90	14.17	13.63	12.75	11.75	11.29	11.40	11.70	13.51
2548	11.70	11.70	12.35	12.35	12.29	12.42	12.26	11.79	11.45	11.29	11.16	10.80	11.80
2549	10.84	10.46	10.80	11.33	10.98	10.80	10.89	10.76	10.57	10.50	10.75	10.75	10.79
2550	10.92	11.21	11.50	11.42	11.30	11.43	11.77	12.05	12.65	16.04	16.12	17.10	12.79
2551	17.57	17.54	17.45	17.75	18.27	19.08	20.18	19.54	18.59	17.06	14.97	13.00	17.58
2552	14.39	-	-	15.97	17.09	18.00	17.80	17.18	17.35	17.35	17.35	17.35	16.98
2553	17.49												17.49
2. ราคาขายส่ง กากถั่วเหลืองผลิตในประเทศจากเมล็ดนำเข้า โปรตีน 42-45% ณ หน้าโรงงานสกัดน้ำมัน ตลาด กทม.													
2547	12.98	13.24	14.53	15.79	15.11	13.62	12.85	11.44	11.18	10.72	10.69	10.85	12.75
2548	10.85	11.07	11.81	11.95	11.84	12.06	11.85	11.45	11.10	10.90	10.92	10.60	11.37
2549	10.64	10.26	10.53	10.93	10.48	10.25	10.32	10.02	10.01	10.20	10.30	10.40	10.36
2550	10.54	10.78	11.05	10.97	10.85	11.01	11.37	11.65	12.52	14.58	15.61	15.98	12.24
2551	16.90	16.94	16.77	16.74	16.97	18.42	19.83	19.15	18.11	16.60	14.51	12.50	16.95
2552	14.20	15.29	15.48	15.73	16.81	17.81	16.83	16.59	16.82	16.14	16.30	16.72	16.23
2553	15.90												15.90
3. ราคาขายส่ง กากถั่วเหลืองนำเข้าจากต่างประเทศ โปรตีน 46-48% ณ โกดังผู้นำเข้า ตลาด กทม.													
2546	-	10.35	10.40	10.35	11.25	11.22	10.83	10.57	10.71	10.75	-	-	10.71
2547	13.37	13.07	14.02	15.49	15.35	14.69	14.71	-	11.97	11.73	11.65	-	13.61
2548	-	10.98	11.37	11.53	11.53	12.44	12.24	12.10	11.90	11.76	-	10.95	11.68
2549	10.95	-	-	-	-	-	-	-	-	-	-	-	10.95
2550	-	10.94	11.10	11.04	10.95	11.08	11.46	11.80	12.50	14.31	15.29	15.68	12.38
2551	15.75	16.85	16.36	16.42	17.54	18.63	19.88	19.20	18.21	16.39	14.22	12.67	16.84
2552	-	-	-	-	-	-	-	16.75	16.89	16.08	15.90	15.90	16.30
2553	15.90												15.90
4. ราคาขายส่ง กากถั่วเหลืองนำเข้าจากต่างประเทศ โปรตีน 42-45% ณ โกดังผู้นำเข้า ตลาด กทม.													
2547	12.15	-	-	-	-	13.35	12.93	11.39	10.94	10.43	10.37	10.45	11.50
2548	10.45	10.45	-	-	11.38	11.72	11.48	11.11	10.85	10.70	10.65	10.45	10.92
2549	10.45	10.13	10.35	10.71	10.31	10.15	10.14	9.70	9.68	9.89	9.97	10.00	10.12
2550	10.14	10.35	10.55	10.51	10.45	10.56	10.89	11.16	11.85	13.64	14.60	14.90	11.63
2551	16.41	16.57	16.37	16.14	16.37	17.52	18.64	17.98	17.04	15.55	13.83	12.17	16.22
2552	13.23	13.75	13.82	14.65	16.48	17.89	16.46	16.05	16.14	15.44	15.35	15.35	15.38
2553	15.35												15.35
5. ราคาซื้อขายล่วงหน้ากากถั่วเหลือง ตลาดชิคาโก													
2547	10.92	11.20	13.14	13.60	13.47	12.75	11.93	8.82	7.59	7.10	6.90	6.83	10.35
2548	6.83	6.89	8.03	8.33	8.71	9.89	9.99	8.98	7.99	7.64	7.93	8.63	8.32
2549	8.03	7.84	7.52	7.26	7.35	7.53	7.14	6.64	6.66	7.25	7.85	7.39	7.37
2550	8.02	8.75	8.43	7.78	7.85	8.64	8.54	8.64	9.93	10.30	10.72	11.88	9.12
2551	12.52	12.98	11.94	11.90	11.90	14.56	15.27	13.19	12.52	10.04	10.31	10.25	12.28
2552	11.88	11.40	11.29	12.40	14.20	15.14	13.21	13.47	11.61	11.02	11.29	11.51	12.37
2553	10.83												10.83
6. ราคาซื้อขายล่วงหน้ากากถั่วเหลือง ตลาดชิคาโก (เหรียญสหรัฐ/ตัน)													
2547	278.47	285.66	332.25	344.32	331.91	311.68	291.01	212.15	182.68	171.55	170.55	175.55	257.32
2548	175.58	178.54	207.64	210.27	218.26	241.19	238.80	217.60	194.03	186.63	192.34	209.41	205.86
2549	201.96	198.43	192.43	190.59	193.24	195.94	187.27	175.91	177.59	193.76	214.22	205.88	193.94
2550	222.30	244.10	239.53	222.05	225.84	249.01	252.51	251.82	288.77	300.42	315.24	351.22	263.57
2551	375.80	396.71	377.87	375.31	369.37	436.91	454.12	388.39	363.77	290.50	292.75	291.25	367.73
2552	338.49	321.87	314.50	348.52	407.96	441.71	386.23	394.44	341.90	328.45	337.67	344.84	358.88
2553	326.27												326.27

ที่มา : 1-4 กรมการค้าภายใน 5-6 Chicago Board of Trade * เดือน ตค.-ธค.50 จากชะง่อนเข่ง ** เฉลี่ย1-2มค.52 = 12.55 บาท หลังจากนั้นไม่มีสินค้า

ปริมาณการนำเข้ากากถั่วเหลือง

หน่วย : ตัน

	มค.	กพ.	มีค.	เมย.	พค.	มิย.	กค.	สค.	กย.	ตค.	พย.	ธค.	รวม
2547	79,535	99,554	105,692	42,991	35,202	144,681	170,603	87,131	161,798	186,819	76,094	72,161	1,262,261
2548	95,830	89,387	194,420	117,842	135,811	250,664	181,816	158,528	210,939	116,632	155,118	174,430	1,881,417
2549	79,337	161,812	123,787	142,714	172,415	232,506	184,873	281,956	224,953	289,976	113,444	166,428	2,174,201
2550	185,316	175,572	185,985	151,535	155,278	272,222	196,013	156,859	213,187	152,380	157,901	102,264	2,104,512
2551	191,598	138,907	177,871	164,279	137,739	228,475	108,363	159,630	162,429	306,695	223,402	193,832	2,193,220
2552	56,340	187,615	84,181	205,265	154,530	140,552	298,663	145,131	275,287	199,954	200,235	128,879	2,076,634

ที่มา : กรมศุลกากร : ปี 2543-2549 พิกัด 2304000008 : ปี 2550 พิกัด 2304000000

W70ก4/รายเดือน F:ราคาขายเดือน.43-ปัจจุบัน

ปลาป่น

1. ผลผลิตและการใช้ (ล้านตัน)	ปี 2548	ปี 2549	ปี 2550	ปี 2551	ปี 2552	ปี 2553
1.1 ผลผลิตโลก	5.70	4.940	5.050	5.180	5.130	(ม.ค.53) 5.140
1.2 ผลผลิตในประเทศ	0.473	0.482	0.523	0.426	(ประมาณการ) 0.441	(ประมาณการ) 0.450
1.3 ความต้องการใช้	0.451	0.413	0.442	0.414	0.429	0.438
1.4 นำเข้า	0.006	0.006	0.013	0.013	0.017	0.015
1.5 ส่งออก	0.028	0.075	0.094	0.025	0.027	0.025
2. ราคา (บาท/กก.)	ปี 2549	ปี 2550	ปี 2551	ปี 2552	ปี 2552	ปี 2553
					ธ.ค.52	ม.ค.53
2.1 ปลาเป็ด - ดี (สด)	5.42	5.13	6.32	6.64	7.13	7.30
- รong (ไม่สด)	4.61	4.11	5.49	5.73	5.93	6.12
2.2 ปลาป่น กทม.						
เกรดกึ่ง	28.99	26.52	31.30	32.12	32.30	33.86
โปรตีน 60%ขึ้นไป กลิ่นเบอร์ 1	28.29	25.80	30.74	31.72	31.90	33.46
โปรตีน 60% ลงมา กลิ่นเบอร์ 1	27.61	25.10	30.04	31.02	31.20	32.76
กลิ่นเบอร์ 2	25.73	21.45	28.87	30.72	30.90	32.46
กลิ่นเบอร์ 3	23.69	19.81	28.28	30.07	29.90	31.46
2.3 ปลาป่นต่างประเทศโปรตีน60%						
- บาท/กก.	35.51	30.88	28.58	32.63	42.38	40.80
- เหรียญสหรัฐ/ตัน	1,013.75	962.57	942.16	1,076.58	1,513.50	1,598.75

3. สภาพปัญหา/สาเหตุ

ปลาป่นแม้จะผลิตได้เพียงพอกับความต้องการใช้ แต่ได้ปลาป่น โปรตีนสูงเพียง 25% จึงต้องมีการนำเข้าบางส่วนเพื่อใช้ในอุตสาหกรรมการเลี้ยงสัตว์ และเพาะเลี้ยงสัตว์น้ำ

แหล่งวัตถุดิบ โรงงานปลากระป๋อง 35% ปลาเป็ดเรือประมง 18% ปลาหลังเขียวและอื่น ๆ 15% โรงงานซูริมิ 20% โรงงานแปรรูปสัตว์น้ำและครีวเรือน 10% ประมงนอกน่านน้ำ 2%

4. มาตรการแก้ไขปัญหา

4.1 นโยบายและมาตรการนำเข้าปลาป่น ปี 2553

มติคณะรัฐมนตรี (10 พ.ย.52) เห็นชอบตามมติคณะกรรมการนโยบายอาหาร (30 ต.ค.52) ให้กำหนดนโยบายและมาตรการนำเข้าปลาป่น ปี 2553 ดังนี้

ข้อผูกพัน ปี 53/กฎหมาย	มาตรการที่กำหนด ปี 53
(1) AFTA - ภาษี 0%	- กำหนดอากรนำเข้าตามที่ผูกพัน ปี 53 - - ปลายปีโปรตีน 60% ขึ้นไปให้นำเข้าได้ไม่ จำกัดปริมาณและช่วงเวลานำเข้า - ปลายปีโปรตีนต่ำกว่า 60% เป็นสินค้า ควบคุมต้องขออนุญาตนำเข้า
(2) FTA ไทย-นิวซีแลนด์ - ภาษี 0%	
ไทย-ออสเตรเลีย - ภาษี 0%	
อาเซียน-จีน - ภาษี 0%	
อาเซียน-เกาหลี - ภาษี 10%	
ไทย-ญี่ปุ่น	
● ช่วง ม.ค.-มี.ค.53 - ภาษี 5%	
● ช่วงเม.ย.-ธ.ค.53 - ภาษี 3.33 %	
(3) การนำเข้าทั่วไป	
● โปรตีน 60% ขึ้นไป - ภาษี 15%	
● โปรตีนต่ำกว่า 60% - ภาษี 6%	

4.3 มาตรการดูแลช่วยเหลือ

4.3.1 ลดต้นทุนการทำประมง นโยบายน้ำมันดีเซลประมง

มติ ครม. 18 มี.ค.51 เห็นชอบให้กระทรวงพลังงานรับไปดำเนินการ

1) กลุ่มเรือประมงชายฝั่ง

- ระยะสั้น ใช้เงินกองทุนน้ำมันเชื้อเพลิงเพื่อลดราคาน้ำมันม่วงให้ต่ำกว่าดีเซลบนบก 2 บาท/ลิตร
- ระยะยาว ส่งเสริมการใช้ LNG(Liquified Natural Gas) โดยสร้างระบบการผลิต LNG

เพิ่มที่สงขลา จากปัจจุบันมีอยู่ที่ระยอง

2) กลุ่มเรือประมงน้ำลึก

- สนับสนุนการจำหน่ายน้ำมันเขียว ให้ต่ำกว่าดีเซลบนบก 5-6 บาท สำหรับเรือประมงขนาดกลางและขนาดใหญ่บริเวณเขตต่อเนื่องห่างจากฝั่ง 12-24 ไมล์ทะเลทั้งฝั่งอ่าวไทยและอันดามัน โดยให้ยกเว้นภาษีและเก็บเงินเข้ากองทุน

ผลดำเนินการ

โดยกรมประมง : 1) ปริมาณขออนุญาตขนถ่ายน้ำมันเขียว (ม.ค.-ก.ย.51) 298.76 ล้านลิตร น้ำมันม่วง (มี.ย.-ต.ค.51) 6.76 ล้านลิตร (ช่วง 15 พค.-15 พย.52 หยุดขออนุญาตขนถ่ายน้ำมันม่วง เนื่องจากไม่มีผู้ขอ จากราคาที่สูงขึ้น) 2) ราคา(1 มี.ย.52) -ดีเซล บนฝั่ง ลิตรละ 25.39 บาท -น้ำมันเขียวฝั่งอ่าวไทยลิตรละ 14.90 บาท (ส่วนต่าง 10.49 บาท) ฝั่งอันดามันลิตรละ 16.20 บาท (ส่วนต่าง 9.19 บาท) -น้ำมันม่วงลิตรละ 23.39 บาท ถูกกว่าดีเซล 2 บาท

4.3.2 การพัฒนาอุตสาหกรรมประมงและปลายปี

โดยกรมการค้าต่างประเทศ : ครม.มีมติ (8 พ.ค.50) เห็นชอบการขอจัดตั้งกองทุนเพื่อการปรับตัวของภาคการผลิตและบริการที่ได้รับผลกระทบจากการเปิดเสรีทางการค้า โดยคณะกรรมการบริหารเงินช่วยเหลือเพื่อการปรับตัวของภาคการผลิตและบริการที่ได้รับผลกระทบจากการเปิดเสรีทางการค้า มีปลัดกระทรวงพาณิชย์ เป็นประธาน และกรมการค้าต่างประเทศเป็นฝ่ายเลขานุการฯ และแต่งตั้งคณะกรรมการกลั่นกรองโครงการเงินช่วยเหลือเพื่อการปรับตัวของภาคการผลิตและบริการที่ได้รับ

ผลกระทบจากการเปิดเสรีทางการค้า

ผลดำเนินการ

คณะอนุกรรมการฯ มีมติเห็นชอบโครงการจัดทำระบบประกันคุณภาพ HACCP (Hazard Analysis and Critical Point) โรงงานผลิตปลาป่น เพื่อความปลอดภัยของอาหารสัตว์และเพิ่มขีดความสามารถการแข่งขันและส่งออก โดยต่อยอดโรงงานฯ ที่ได้ GMPs (Good Manufacturing Practices) จำนวน 37 โรง เพื่อให้ได้รับการรับรองระบบคุณภาพตามมาตรฐาน HACCP จากกรมปศุสัตว์หรือหน่วยงานเอกชน ไม่ต่ำกว่า 80% ของโรงงานปลาป่นที่เข้าร่วมโครงการ วงเงินงบประมาณ 5,500,000 บาท ระยะเวลาดำเนินการ 1 ปี นับจากที่ทำสัญญาจัดซื้อจัดจ้าง

4.4 การกำกับดูแล

กระทรวงพาณิชย์ ได้แต่งตั้งคณะกรรมการไตรภาคีด้านการตลาดสินค้าปลาแปรรูปและปลาป่น (13 ธ.ค.42) เพื่อพิจารณากำหนดแนวทางในการส่งเสริมและพัฒนาด้านการตลาด รวมทั้งรักษาเสถียรภาพราคาสินค้าปลาแปรรูปและปลาป่นให้เป็นอย่างดีมีประสิทธิภาพ โดยมี อธิบดีกรมการค้าภายใน เป็นประธาน และมีผู้แทนจากหน่วยงานราชการและเอกชนที่เกี่ยวข้อง (กรมประมง กรมเจรจาการค้าระหว่างประเทศ กรมส่งเสริมการค้าระหว่างประเทศ กรมการต่างประเทศ สมาคมการประมงแห่งประเทศไทย สมาคมผู้ผลิตปลาป่นไทย สมาคมผู้ผลิตอาหารสัตว์ไทย) ร่วมเป็นกรรมการ (จัดประชุมแก้ไขปัญหาราคาปลาแปรรูปและปลาป่นล่าสุด เมื่อ 9 ก.ค.50)

5. สถานการณ์ ปี 2553

1) ในเดือนมกราคม ราคาปลาแปรรูปและปลาป่นสูงขึ้นจากเดือนก่อนทุกเกรดคุณภาพ เนื่องจาก ความต้องการใช้ของโรงงานอาหารสัตว์มีมากขึ้น ประกอบกับภาวะการส่งออกในช่วงปลายปี 52 มีปริมาณมากขึ้น ส่งผลต่อเสถียรภาพราคาปลาป่นในประเทศโดยรวม โดยการส่งออกปลาป่นช่วงปี 52 มีปริมาณ 26,866 ตัน สูงขึ้นจากช่วงเดียวกันของปี 51 จาก 24,564 ตัน หรือสูงขึ้นร้อยละ 9.37 และในช่วงไตรมาสสุดท้ายของปี 52 ส่งออกปริมาณ 9,848 ตัน คิดเป็น 37% ของปริมาณส่งออกทั้งปี

ราคาตลาดต่างประเทศเฉลี่ยเดือนมกราคม 2553 สูงขึ้นจากต้นละ 1,514US\$ เป็นต้นละ 1,599US\$ เนื่องจากเกิดภาวะอุปสงค์ตึงตัว แต่เมื่อคิดราคาตลาดแปรรูปเป็นเงินบาทแล้วราคาลดลง เนื่องจากค่าเงินบาทแข็งค่าขึ้น

บาท : กก.	ม.ค.52	ธ.ค.52	ม.ค.53	% Δ
ปลาแปรรูป (สด)	5.89	7.13	7.30	2.38
ปลาป่น เกรดกึ่ง	30.09	32.30	33.86	4.83
ปลาป่นโปรตีน60%↑เบอร์ 1	29.69	31.90	33.46	4.89
โปรตีน60%↓เบอร์ 1	28.99	31.20	32.76	5.00
เบอร์ 2	28.69	30.90	32.46	5.05
เบอร์ 3	28.19	29.90	31.46	5.22
ตลาดแปรรูป	23.76	42.38	40.80	-3.73

2) แนวโน้ม คาดว่าราคาทั้งตลาดในประเทศและต่างประเทศจะโน้มสูงขึ้น จากปริมาณวัตถุดิบที่น้อยลง

ราคาปลาเบ็ด และปลาปน

หน่วย : บาท/กก

มค.	กพ.	มีค.	เมย.	พค.	มิย.	กค.	สค.	กย.	ตค.	พย.	ธค.	เฉลี่ย
1. ราคาปลาเบ็ด (ดี/สด)												
2547	4.25	3.45	3.94	4.30	4.39	4.71	4.90	4.93	5.28	5.07	4.87	4.71
2548	4.75	4.73	4.76	5.11	4.90	4.74	4.72	4.76	4.91	4.84	4.72	4.57
2549	4.81	4.91	5.13	5.16	5.38	5.77	5.79	6.11	6.04	5.50	5.22	4.81
2550	5.23	5.15	5.20	5.20	5.19	5.00	4.85	4.98	5.12	5.19	5.20	5.42
2551	5.41	5.46	5.79	5.98	6.00	6.14	6.67	7.90	7.99	7.11	5.80	5.13
2552	5.89	5.72	5.45	5.77	6.44	6.68	6.99	7.50	7.34	7.56	7.19	6.32
2553	7.30											6.64
2. ราคาปลาเบ็ด (รอง/ไม่สด)												
2547	3.51	2.79	3.23	3.54	3.62	3.87	3.87	4.11	4.37	4.35	3.84	4.01
2548	4.12	4.11	4.13	4.48	3.97	4.13	4.12	4.17	4.24	4.15	4.04	3.76
2549	4.12	4.16	4.27	4.29	4.22	4.82	5.07	5.36	5.26	4.79	4.50	4.15
2550	4.36	4.08	4.26	4.28	4.24	4.06	3.83	3.87	3.94	4.08	4.11	4.61
2551	4.39	4.53	4.91	5.12	5.18	5.48	6.12	6.84	7.09	6.57	4.97	4.11
2552	5.11	4.96	4.62	4.79	5.53	6.01	6.35	6.52	6.48	6.47	6.01	5.49
2553	6.12											5.73
3. ราคาขายส่ง ปลาปนโปรตีน 60% ขึ้นไป กลิ่นเบอร์ 1 ตลาด กทม.												
2547	20.92	18.51	22.60	24.77	24.67	25.89	26.17	26.23	26.55	23.02	22.30	23.32
2548	22.90	21.20	21.89	23.63	22.25	21.42	22.38	22.24	23.52	22.95	23.07	24.37
2549	24.68	26.13	28.78	28.96	31.61	30.48	32.18	32.84	29.36	26.77	24.20	23.53
2550	23.21	25.01	24.75	25.78	27.03	24.57	25.64	25.87	26.51	26.50	26.62	28.29
2551	28.62	29.61	31.03	31.20	30.40	31.32	33.91	35.95	34.54	31.02	25.17	28.14
2552	29.69	26.98	25.80	29.47	33.66	34.20	34.86	36.09	34.65	33.45	29.94	26.08
2553	33.46											31.90
4. ราคาขายส่ง ปลาปนโปรตีน 60% ลงมา กลิ่นเบอร์ 1 ตลาด กทม.												
2547	20.52	18.11	22.20	24.37	24.25	25.54	25.77	25.83	26.15	22.62	21.90	22.92
2548	22.50	20.80	21.49	23.23	21.85	21.02	21.98	21.84	23.12	22.55	22.67	23.97
2549	24.18	25.43	28.08	28.26	30.91	29.78	31.48	32.14	28.66	26.07	23.50	22.83
2550	22.51	24.31	24.05	25.08	26.33	23.87	24.94	25.17	25.81	25.80	25.92	27.61
2551	27.92	28.91	30.33	30.50	29.70	30.62	33.21	35.25	33.84	30.32	24.47	25.44
2552	28.99	26.28	25.10	28.77	32.96	33.50	34.16	35.39	33.95	32.75	29.24	25.38
2553	32.76											31.20
5. ราคาขายส่ง ปลาปนโปรตีน 60% ลงมา กลิ่นเบอร์ 2 ตลาด กทม.												
2547	19.41	16.91	20.89	22.77	23.06	24.29	24.67	24.98	25.43	21.52	20.80	21.82
2548	21.40	19.70	20.38	22.33	20.95	20.12	20.89	20.21	20.42	19.85	19.97	21.27
2549	21.48	22.56	25.28	26.08	29.81	28.78	30.44	30.39	26.66	24.34	21.80	21.13
2550	20.81	22.61	21.32	22.61	21.95	20.01	18.93	18.53	20.30	22.60	23.12	24.64
2551	25.12	26.11	28.37	28.70	28.43	29.82	32.65	34.75	33.34	29.95	24.17	25.08
2552	28.69	25.98	24.80	28.47	32.66	33.20	33.86	35.09	33.65	32.45	28.94	28.87
2553	32.46											30.90
6. ราคาขายส่ง ปลาปนโปรตีน 60% ลงมา กลิ่นเบอร์ 3 ตลาด กทม.												
2547	18.91	16.41	20.39	22.27	22.70	23.99	24.27	24.28	24.73	20.82	20.10	21.12
2548	20.70	19.00	19.68	21.63	20.36	19.72	20.38	19.61	19.82	19.25	18.89	19.67
2549	20.00	21.05	23.48	24.10	27.81	26.78	28.53	28.24	24.46	21.87	19.30	18.63
2550	18.31	20.11	19.18	20.61	19.95	18.01	17.38	17.53	19.30	21.60	22.12	23.64
2551	24.12	25.11	27.77	28.20	27.93	29.32	32.15	34.25	32.84	29.45	23.67	24.58
2552	28.19	25.48	24.30	27.97	32.16	32.70	33.36	34.59	32.85	31.45	27.94	24.58
2553	31.46											30.07
7. ราคาปลาปนโปรตีน 60% F.O.B. ตลาดต่างประเทศ												
2547	23.96	24.99	25.26	24.80	25.03	23.81	23.37	23.54	23.29	23.20	22.15	22.14
2548	22.25	23.56	24.00	25.35	25.42	26.53	28.01	27.63	28.08	29.09	29.75	31.34
2549	26.81	28.64	30.54	32.06	40.32	45.14	43.55	36.86	34.31	37.25	36.43	34.17
2550	34.84	36.27	36.21	36.34	35.40	32.24	27.06	26.33	26.82	26.06	26.30	26.70
2551	26.74	27.49	27.84	27.47	28.91	31.79	32.74	30.45	29.94	27.34	26.33	30.88
2552	23.76	29.12	27.34	30.25	25.04	28.05	32.76	34.15	37.05	39.75	41.89	28.58
2553	40.80											32.63
8. ราคาปลาปนโปรตีน 65% F.O.B. ตลาดต่างประเทศ (เหรียญสหรัฐ/ตัน)												
2547	662.25	690.75	692.00	679.50	667.00	630.64	617.00	613.00	607.00	607.00	593.36	610.00
2548	620.50	661.58	671.96	693.24	689.74	700.91	725.00	725.00	739.29	768.50	781.82	824.50
2549	731.25	785.63	846.82	911.88	1,146.18	1,271.84	1,238.16	1,058.18	990.50	1,077.86	1,077.00	1,029.74
2550	1,045.48	1,096.00	1,115.00	1,125.00	1,104.00	1,006.39	866.25	831.36	845.00	823.41	837.95	855.00
2551	869.55	909.63	954.90	990.56	1,020.00	1,033.57	1,055.00	1,019.00	942.50	857.17	820.00	834.09
2552	839.29	890.00	899.55	920.71	944.47	967.05	1,038.04	1,083.10	1,181.82	1283.57	1357.86	1513.50
2553	1,598.75											1076.58

ที่มา : 1,2 สมาคมผู้ผลิตปลาปนไทย 3, 4,5,6 กรมการค้าภายใน 7,8 ช่วง ม.ค.46-48 ข่าวรอยเตอร์/49เป็นต้นไป www.hammersmithtd.blogspot.com

ปริมาณน้ำเข้าและส่งออกปลาปน

หน่วย : ตัน

มค.	กพ.	มีค.	เมย.	พค.	มิย.	กค.	สค.	กย.	ตค.	พย.	ธค.	รวม
ปริมาณน้ำเข้า												
2547	531	220	500	296	305	675	515	478	787	2,416	2,850	508
2548	1,010	1,316	368	549	550	261	278	40	236	31	220	10,081
2549	909	584	629	557	502	743	212	382	300	558	286	5,591
2550	609	779	1,105	804	1,840	1,584	919	1,430	1,044	1,553	844	5,789
2551	1,281	80	1,124	999	1,724	1,203	1,055	875	1,262	1,055	975	13,322
2552	1,178	1,383	972	1,712	1,354	1,549	734	1,770	1,624	2,056	1,054	12,968
ปริมาณส่งออก												
2547	1,694	2,109	3,553	2,131	1,748	3,000	1,720	462	290	627	841	778
2548	474	1,527	1,973	1,056	2,300	2,414	2,056	3,095	3,164	2,153	4,201	3,560
2549	4,739	5,238	5,630	5,359	6,770	12,665	12,050	7,944	4,050	3,968	2,291	27,973
2550	4,779	7,181	14,972	14,375	21,797	9,520	5,346	5,456	2,764	3,155	1,957	75,473
2551	2,392	4,176	3,398	1,817	1,923	1,244	1,612	2,191	1,811	641	793	93,872
2552	985	1,291	1,998	1,753	2,619	4,629	1,771	772	1,200	2,007	4,479	24,564
2553												26,866

ที่มา : กรมศุลกากร : ปี 2543-2447 พิกัด 2301200106 : ปี 2548-2449 พิกัด 2301200106 , 2301200400 และ 2301200401 : ปี 2550 พิกัด 23012000001 , 23012000002 , 23012000003 , 23012000004 และ 23012000090