



เดือนมกราคม และแนวโนมเดือนกุมภาพันธ์ 2554



สํานักสงเสริมการคําสินคําเกษตร

31 มกราคม 2554

สารบัญ

สถานการณ์สินค้าเกษตร	หน้า
ภาพรวม	1
สถานการณ์รายกลุ่มสินค้า	3
การช่วยเหลือด้านการตลาดสินค้าเกษตรของ คชก.	10
ราคาเกณฑ์กลางอ้างอิง	14
ข้อมูลรายสินค้า	
กลุ่มสินค้าผลิตเพื่อส่งออก	
1. ข้าว	17
2. มันสำปะหลัง	30
3. ยางพารา	34
4. ไข่เนื้อ	40
5. กุ้ง	42
6. สับปะรด	45
กลุ่มสินค้าผลิตเพื่อบริโภคภายในประเทศ	
7. ข้าวโพดเลี้ยงสัตว์	48
8. กาแฟ	52
9. ปาล์มน้ำมัน	57
10. มะพร้าว	62
11. ส้มเขียวหวาน	68
12. สุกกร	71
13. ไข่ไก่	74
14. ปลาไหล	76
15. เกล็ดทะเล	78
กลุ่มสินค้าที่ต้องนำเข้า	
16. ถั่วเหลือง	81
17. กากถั่วเหลือง	85
18. ปลาป่น	89
อัตราแลกเปลี่ยนเงินดอลลาร์สหรัฐ	93

สรุปสถานการณ์สินค้าเกษตรเดือนมกราคม

และแนวโน้มเดือนกุมภาพันธ์ ๒๕๕๔

๑. แนวโน้มสถานการณ์สินค้าเกษตรสำคัญ ปี ๒๕๕๔

ในปี ๒๕๕๔ เป็นช่วงเชื่อมต่อระหว่างการออกสู่ตลาดของสินค้าเกษตรฤดูการผลิต ปี ๒๕๕๓/๕๔ และการเพาะปลูกฤดูการผลิตปี ๒๕๕๔/๕๕ ซึ่งจะเก็บเกี่ยวผลผลิตออกสู่ตลาดได้ในช่วงปลายปี ๒๕๕๔ จากสภาพความแปรปรวนของภูมิอากาศและการระบาดต่อเนื่องของโรคพืชโรคสัตว์ แมลง/ศัตรูพืชต่างๆ ที่ยังไม่สามารถควบคุมได้อย่างถาวร ความเสียหายที่จะเกิดกับผลผลิตของเกษตรกรในปีนี้นี้ยังคงมีอยู่แต่อาจไม่รุนแรงเท่าปีที่ผ่านมา แต่จะมีผลทำให้ผลผลิตทางการเกษตรมีปริมาณไม่มาก ระดับราคาโดยทั่วไปจะอยู่ในเกณฑ์ดี เนื่องจากคาดว่าความต้องการบริโภคจะเพิ่มขึ้นจากการฟื้นตัวของเศรษฐกิจโลก ประกอบกับการเพาะปลูกของประเทศอื่นๆ มีแนวโน้มที่จะผลิตได้ไม่เต็มเม็ดเต็มหน่วย เนื่องจากประสบสภาพอากาศแปรปรวนด้วยเช่นกัน สำหรับรายได้ของเกษตรกรจะสูงขึ้นหรือไม่ ขึ้นอยู่กับอัตราการลดลงของปริมาณผลผลิตและอัตราเพิ่มขึ้นของราคาซึ่งต้องติดตามสถานการณ์อย่างใกล้ชิดต่อไป

ภาพรวมสถานการณ์ปัจจุบัน

ภาวะตลาดสินค้าเกษตรเดือนมกราคม ๒๕๕๔ **ข้าวนาปี** มีผลผลิตออกสู่ตลาดอย่างต่อเนื่อง ขณะที่ตลาดปลายทางมีความต้องการอย่างต่อเนื่องด้วยเช่นกัน แต่ผู้ประกอบการมีสต็อกเพียงพอต่อการส่งมอบบางส่วนแล้ว ทำให้ราคามีแนวโน้มอ่อนตัวลง **ยางพารา** ผลผลิตมีน้อยในขณะที่ความต้องการมีมากขึ้น ราคายังเคลื่อนไหวอยู่ในเกณฑ์สูง **มันสำปะหลัง** ผลผลิตออกสู่ตลาดมากขึ้นแต่ยังไม่เพียงพอต่อการใช้ทั้งภายในและส่งออก แม้ว่าค่าเงินบาทจะแข็งค่าขึ้น แต่ราคายังอยู่ในเกณฑ์ดี **ข้าวโพดเลี้ยงสัตว์** เข้าสู่ช่วงปลายฤดูผลผลิตออกสู่ตลาดน้อยลง ในขณะที่ความต้องการใช้มีอย่างต่อเนื่อง แนวโน้มราคาปรับตัวสูงขึ้น **ปาล์ม น้ำมัน** ผลผลิตยังออกสู่ตลาดน้อยต่อเนื่องจากช่วงปลายปี ๕๓ ส่งผลให้สต็อกน้ำมันอยู่ในระดับต่ำ ปริมาณน้ำมันไม่เพียงพอต่อการใช้ทั้งการบริโภคและพลังงาน ราคาเคลื่อนไหวอยู่ในเกณฑ์สูงมาก **ถั่วเหลือง** ถั่วฤดูฝนจะออกสู่ตลาดหมดในเดือนนี้ ราคาเคลื่อนไหวไม่มากนัก ส่วนถั่วฤดูแล้งจะออกสู่ตลาดในช่วงเดือนมีนาคม **มะพร้าว** ผลผลิตยังมีน้อย ราคาเคลื่อนไหวอยู่ในเกณฑ์สูง **ปลาป่น** วัตถุดิบที่ใช้ผลิตมีน้อย ราคาอยู่ในเกณฑ์ปกติ **เมล็ดกาแฟ** ผลผลิตจะออกสู่ตลาดมากขึ้นแต่ยังน้อยกว่าความต้องการ ราคาเคลื่อนไหวอยู่ในเกณฑ์ดี **หอมแดง** (ศรีสะเกษ) ผลผลิตออกสู่ตลาดมากขึ้นราคามีแนวโน้มอยู่ในเกณฑ์ดี เนื่องจากมีตลาดรองรับที่แน่นอน **สุกร ไก่เนื้อ** และ **ไข่ไก่** ภาวะการผลิตปกติ การค้าและการบริโภคมีแนวโน้มคล่องตัวขึ้นเนื่องจากอยู่ในช่วงเทศกาลปีใหม่ ตรุษจีน (๓ ก.พ.) และฤดูการท่องเที่ยว รวมทั้งกำลังซื้อของผู้บริโภคที่มีแนวโน้มเพิ่มขึ้นจากมาตรการกระตุ้นเศรษฐกิจและลดภาระค่าครองชีพให้ประชาชน **กุ้งขาวแวนนาไม** ผลผลิตออกสู่ตลาดน้อย แต่ความต้องการยังมีอย่างต่อเนื่อง ราคาจะเคลื่อนไหวอยู่ในเกณฑ์ดี **สับปะรด** ราคามีแนวโน้มอ่อนตัวลงเนื่องจากหมดช่วงเทศกาลความต้องการใช้วัตถุดิบของโรงงานมีน้อยลง **ส้มเขียวหวาน** ผลผลิตออกสู่ตลาดน้อย เนื่องจากเข้าสู่ช่วงปลายฤดูประกอบกับมีการเก็บสต็อกไว้บางส่วนเพื่อรอจำหน่ายช่วงเทศกาลตรุษจีน (๓ ก.พ.๕๔) ราคาเคลื่อนไหวอยู่ในเกณฑ์สูง **เกลือทะเล** ภาวะการค้าชะลอตัวเนื่องจากผู้ค้าส่วนใหญ่รอรับซื้อเกลือฤดูใหม่ที่ใกล้จะออกสู่ตลาด ราคายังทรงตัว **มะนาว** ผลผลิตยังออกสู่ตลาดอย่างต่อเนื่อง ราคาเคลื่อนไหวไม่มากนัก

๒. ภาวะการณ์ผลผลิตสินค้าเกษตรของโลก

กระทรวงเกษตรของสหรัฐฯ (USDA) ได้ประเมินสถานการณ์การผลิตสินค้าเกษตรของโลก ปี ๒๕๕๓/๕๔ ณ เดือนมกราคม ๒๕๕๔ ไว้ดังนี้

๒.๑ **พืชน้ำมัน** ในปี ๒๕๕๓/๕๔ คาดว่าจะมีผลผลิตรวมประมาณ ๔๔๐.๓๘ ล้านตัน (ไม่รวมน้ำมันปาล์ม) ใกล้เคียงกับผลผลิตในปีที่ผ่านมา (๔๔๑.๑๑ ล้านตัน) พืชน้ำมันที่มีผลผลิตเพิ่มขึ้น ได้แก่ เมล็ดฝ้าย มีผลผลิตประมาณ ๔๓.๕๕ ล้านตัน เพิ่มขึ้น ๔.๓๓ ล้านตัน (+๑๑.๐๔%) ถั่วลิสง ผลผลิต ๓๔.๑๔ ล้านตัน เพิ่มขึ้น ๑.๑๖ ล้านตัน (+๓.๕๑%) เมล็ดในปาล์ม ผลผลิต ๑๒.๗๙ ล้านตัน เพิ่มขึ้น ๐.๘๖ ล้านตัน (+๗.๒๑%) เนื้อมะพร้าวแห้ง ผลผลิต ๕.๙๖ ล้านตัน เพิ่มขึ้น ๐.๐๘ ล้านตัน (+๑.๓๖%) พืชน้ำมันที่มีผลผลิตลดลง ได้แก่ ถั่วเหลือง คาดว่าจะมีประมาณ ๒๕๕.๕๓ ล้านตัน น้อยกว่าปี ๒๕๕๒/๕๓ ประมาณ ๔.๕๖ ล้านตัน (-๑.๗๕%) เรปซีด ผลผลิต ๕๘.๓๒ ล้านตัน ลดลง ๒.๓๓ ล้านตัน (-๓.๘๑%) เมล็ดทานตะวัน ผลผลิต ๓๐.๑๐ ล้านตัน ลดลง ๐.๒๙ ล้านตัน (-๐.๙๖%) ส่วน น้ำมันปาล์ม มีผลผลิต ๔๗.๙๑ ล้านตัน เพิ่มขึ้นจากปีที่ผ่านมา ๓.๐๙ ล้านตัน (+๖.๘๙%)

๒.๒ **ธัญพืช** ผลผลิตธัญพืชในปี ๒๕๕๓/๕๔ มีปริมาณลดลงค่อนข้างมากเนื่องจากสภาพความแปรปรวนของภูมิอากาศในแหล่งต่างๆ ของโลก จากการประมาณการผลผลิต ณ เดือนมกราคม ๒๕๕๔ USDA คาดว่าจะมีผลผลิตประมาณ ๑,๗๒๙.๒๙ ล้านตัน ลดลงจากปีที่ผ่านมา (๑,๗๙๐.๐๔ ล้านตัน) ๖๐.๗๕ ล้านตัน หรือคิดเป็น ร้อยละ ๓.๓๙ จำแนกเป็น

๒.๒.๑ **ข้าวสาลี** มีผลผลิตประมาณ ๖๔๕.๘๒ ล้านตัน น้อยกว่าปี ๒๕๕๒/๕๓ (๖๘๒.๖๐ ล้านตัน) ๓๖.๗๘ ล้านตัน (-๕.๓๙%) ประเทศที่มีผลผลิตลดลงมาก ได้แก่ รัสเซีย ลดลง ๒๐.๒๐ ล้านตัน (-๓๒.๗๔%) คาซัคสถาน ลดลง ๗.๓๐ ล้านตัน (-๔๒.๙๔%) ยูเครน ลดลง ๓.๗๐ ล้านตัน (-๑๗.๗๐%) สหภาพยุโรป (EU) ลดลง ๑.๕๒ ล้านตัน (-๑.๑๐%)

๒.๒.๒ **ธัญพืชเมล็ดหยาบ** มีผลผลิตประมาณ ๑,๐๘๓.๔๗ ล้านตัน น้อยกว่าปี ๒๕๕๒/๕๓ (๑,๑๐๗.๔๔ ล้านตัน) ๒๓.๙๗ ล้านตัน (-๒.๑๖%) จำแนกเป็น ข้าวโพดเลี้ยงสัตว์ ผลผลิต ๘๑๖.๐๑ ล้านตัน เพิ่มขึ้นจากปีที่ผ่านมา ๓.๘๗ ล้านตัน (+๐.๔๘%) ข้าวฟ่าง ๖๓.๔๖ ล้านตัน เพิ่มขึ้น ๓.๙๑ ล้านตัน (+๖.๕๗%) ข้าวบาเลย์ ๑๒๔.๘๖ ล้านตัน ลดลง ๒๔.๘๒ ล้านตัน (-๑๖.๕๘%) ข้าวโอ๊ต ๒๐.๑๐ ล้านตัน ลดลง ๓.๓๗ ล้านตัน (-๑๔.๓๗%) และ ข้าวไรน์ ๑๑.๙๙ ล้านตัน ลดลง ๕.๓๑ ล้านตัน (-๓๐.๖๗%)

๒.๓ **ข้าวสาลี** ผลผลิตข้าวในปี ๒๕๕๓/๕๔ มีประมาณ ๔๕๒.๓๖๖ ล้านตันข้าวสาลี เพิ่มขึ้นจากปี ๒๕๕๒/๕๓ (๔๔๐.๙๔๒ ล้านตัน) ๑๑.๔๒๔ ล้านตัน (+๒.๕๙%) ขณะที่ความต้องการบริโภคข้าวของโลกจะมีประมาณ ๔๕๑.๑๐๙ ล้านตัน (เพิ่มขึ้น ๑๕.๗๗๔ ล้านตัน) สต็อกปลายปีจะอยู่ที่ระดับ ๙๔.๓๖๘ ล้านตัน ส่วนปริมาณการค้าข้าวของโลกในปี ๒๕๕๓/๕๔ คาดว่าจะมีปริมาณรวม ๓๐.๓๒๕ ล้านตัน ใกล้เคียงกับการค้าในปี ๒๕๕๒/๕๓ (๓๐.๔๒๑ ล้านตัน) ปัจจุบัน (๑๙ ม.ค.๕๔) ราคาส่งออกข้าวไทย ๑๐๐% ชั้น ๒ (๑๐๐B f.o.b.) และข้าวหนึ่ง ๑๐๐% ราคาตันละ ๕๔๓ เหรียญ สรอ.

๓. แนวโน้มสถานการณ์เดือนกุมภาพันธ์ ๒๕๕๔

สถานการณ์สินค้าเกษตรสำคัญในเดือนกุมภาพันธ์ ๒๕๕๔ **ข้าวนาปี** เข้าสู่ช่วงปลายฤดูผลผลิตออกสู่ตลาดน้อยลง ขณะที่ตลาดต่างประเทศยังมีความต้องการอย่างต่อเนื่อง ราคามีแนวโน้มปรับตัวสูงขึ้น **ยางพารา** ผลผลิตจะน้อยลงเนื่องจากเข้าสู่ช่วงต้นยางผลัดใบ ราคาเคลื่อนไหวอยู่ในเกณฑ์สูง **มันสำปะหลัง** อยู่ในช่วงผลผลิตออกสู่ตลาดมาก ผู้ประกอบการมีแนวโน้มที่จะเร่งรับซื้อเก็บสต็อกไว้ด้วยกลัวว่าปริมาณจะมีน้อยกว่าที่คาดไว้ ราคาจะเคลื่อนไหวอยู่ในเกณฑ์ดี **ข้าวโพดเลี้ยงสัตว์** เป็นช่วงปลายฤดูผลผลิตออกสู่ตลาดน้อยแต่ความต้องการมีอย่างต่อเนื่อง ผู้ค้าและโรงงานอาหารสัตว์จะแข่งกันรับซื้อ ราคาจะยังอยู่ในเกณฑ์สูง **ปาล์มน้ำมัน** คาดว่าผลผลิตจะยังมีน้อยต่อเนื่องไปอีกระยะหนึ่ง ในขณะที่การนำเข้าน้ำมันปาล์มช่วยผ่อนคลายความขาดแคลนได้ระดับหนึ่ง ราคายังเคลื่อนไหวอยู่ในเกณฑ์สูง **มะพร้าว** คาดว่าผลผลิตยังมีน้อย ราคาจะยังเคลื่อนไหวอยู่ในเกณฑ์สูง **เมล็ดกาแฟ** เป็นช่วงปลายฤดูผลผลิตออกสู่ตลาดน้อยลง ราคาเคลื่อนไหวอยู่ในเกณฑ์ดี **หอมแดง** หอมแดงจาก จ.ศรีสะเกษออกสู่ตลาดลดลงขณะที่หอมแดงภาคเหนือเริ่มออกสู่ตลาด ราคามี

แนวโน้มอ่อนตัวลง **ปลาป่น** ปริมาณวัตถุดิบมีน้อย ราคามีแนวโน้มอยู่ในเกณฑ์สูง **สุกร ไก่เนื้อ และไข่ไก่** ภาวะการผลิตปกติ การค้าและการบริโภคมีแนวโน้มคล่องตัวขึ้นเมื่อเทียบกับช่วงที่ผ่านมา เนื่องจากกำลังซื้อของผู้บริโภคมีแนวโน้มเพิ่มขึ้นตามมาตรการกระตุ้นเศรษฐกิจและมาตรการลดภาระค่าครองชีพให้ประชาชน **กุ้ง** **ชาวแวนนาไม** แนวโน้มผลผลิตมีปริมาณลดลงผลจากภัยธรรมชาติ ในขณะที่ความต้องการส่งออกมีเพิ่มขึ้น ราคามีแนวโน้มเคลื่อนไหวอยู่ในเกณฑ์ดี **สับปะรดและส้มเขียวหวาน** ผลผลิตออกสู่ตลาดน้อยลง ราคามีแนวโน้มสูงขึ้น **เกลือทะเล** ผลผลิตฤดูใหม่เริ่มออกสู่ตลาด โดยจะออกมากสุดในช่วงเดือนมีนาคม - เมษายน ๒๕๕๔ ราคามีแนวโน้มอ่อนตัวลง **มะนาว** ปริมาณผลผลิตออกสู่ตลาดมีน้อยลง ราคามีแนวโน้มปรับตัวสูงขึ้นตามฤดูกาล

แนวโน้มสถานการณ์รายกลุ่มสินค้า

๓.๑ กลุ่มสินค้าที่ผลิตเพื่อส่งออก สถานการณ์สินค้าเกษตรที่สำคัญ ได้แก่

- **ข้าวนาปี** เข้าสู่ช่วงปลายฤดูการผลิตข้าวนาปี ปี ๒๕๕๓/๕๔ ผลผลิตออกสู่ตลาดในปริมาณลดลง คาดว่าจะมีผลผลิตออกสู่ตลาดประมาณ ๐.๔ - ๐.๕ ล้านตัน ในขณะที่ผลผลิตข้าวนาปีในปัจจุบันในพื้นที่เริ่มเก็บเกี่ยวได้บ้างแล้ว โดยในปี ๒๕๕๔ กระทรวงเกษตรฯ คาดการณ์ผลผลิตข้าวนาปีปีนี้มีประมาณ ๙.๕๖๖ ล้านตัน โดยจะออกสู่ตลาดมากสุดในช่วงเดือน เมษายน - กรกฎาคม คิดเป็นร้อยละ ๘๐ ของผลผลิตรวม หรือคิดเป็นข้าวเปลือกประมาณ ๗.๕ - ๘.๐ ล้านตัน อย่างไรก็ตาม ผลผลิตอาจจะน้อยกว่าที่คาดการณ์ไว้ได้เนื่องจากมีความจำกัดในปริมาณน้ำที่จะใช้ในช่วงเพาะปลูก ยังมีการระบาดของเพลี้ยในนาข้าว รวมทั้งภาวะภัยแล้งที่จะเกิดขึ้นในช่วงเดือนมีนาคม - มิถุนายน ขณะที่ผลผลิตข้าวของโลกในปีนี้อาจจะมีประมาณ ๔๕๒.๓๖๖ ล้านตัน เพิ่มขึ้นจากปีที่ผ่านมา ๑๑.๔๒ ล้านตัน ส่วนการบริโภคคาดว่าจะมีประมาณ ๔๕๑.๑๐๙ ล้านตัน เพิ่มขึ้นจากปีที่ผ่านมาประมาณ ๑๕.๗๗๔ ล้านตัน แนวโน้มความต้องการข้าวในตลาดโลกยังมีอย่างต่อเนื่อง เนื่องจากสภาพภูมิอากาศทั่วโลกยังมีความแปรปรวนซึ่งจะมีผลกระทบต่อปริมาณผลผลิตพืชอาหาร ราคาข้าวมีแนวโน้มเคลื่อนไหวอยู่ในเกณฑ์ดี

สำหรับ **ราคาข้าวเปลือก** ราคาซื้อขายข้าวเปลือกในตลาดสำคัญ ณ วันที่ ๒๑ มกราคม ๒๕๕๔ เป็นดังนี้ ข้าวเปลือกเจ้า ๕% ต้นละ ๘,๐๐๐ - ๘,๒๐๐ บาท ข้าวเปลือกหอมมะลิ ต้นละ ๑๒,๘๕๐ - ๑๔,๐๐๐ บาท และข้าวเปลือกเหนียว ต้นละ ๑๔,๕๐๐ - ๑๕,๕๐๐ บาท ส่วนการค้าข้าวสาร ราคาซื้อขายเป็นดังนี้ ข้าวขาว ๑๐๐% ชั้น ๒ กระทบละ ๑,๔๙๐ - ๑,๕๐๐ บาท ข้าวหอมมะลิ ๑๐๐% ชั้น ๒ กระทบละ ๒,๘๗๐ - ๒,๘๘๐ บาท ข้าวเหนียว ๑๐% เมล็ดยาว กระทบละ ๒,๖๕๐ - ๒,๖๖๐ บาท ข้าวหนึ่ง ๑๐๐% กระทบละ ๑,๕๐๐ - ๑,๕๑๐ บาท

การส่งออก ใน ปี ๒๕๕๓ ประเทศไทยส่งออกข้าวได้รวม ๙.๐๓๒ ล้านตัน ใกล้เคียงกับเป้าการส่งออกที่ตั้งไว้ (๙.๐ - ๙.๕ ล้านตัน) สำหรับปี ๒๕๕๔ ได้ตั้งเป้าไว้ที่ ๙.๕ ล้านตัน ในช่วงวันที่ ๑ - ๒๐ มกราคม ๒๕๕๔ ส่งได้รวม ๐.๕๗๒ ล้านตัน เทียบกับช่วงเดียวกันของปีที่ผ่านมา (๐.๔๗๘ ล้านตัน) ส่งออกได้มากกว่าร้อยละ ๑๙.๖๕

สำหรับโครงการประกันรายได้เกษตรกรผู้ปลูกข้าวนาปี ปี ๒๕๕๓/๕๔ รัฐบาลได้กำหนดราคาและปริมาณที่ประกันรายได้ไว้แล้ว ทั้งนี้เกษตรกรต้องมาขึ้นทะเบียนระหว่าง ๑ มิถุนายน - ๓๐ พฤศจิกายน (ภาคใต้ ๑๖ ก.ค.๕๓ - ๓๑ มี.ค.๕๔) กรมส่งเสริมการเกษตรจะออกหนังสือรับรองให้ ตั้งแต่ ๑๖ มิถุนายน - ๓๑ ธันวาคม ๒๕๕๓ (ภาคใต้ ๑ ส.ค.๕๓ - ๓๐ เม.ย.๕๔) เกษตรกรสามารถมาทำสัญญากับ ธ.ก.ส. ได้ ตั้งแต่ ๑ กรกฎาคม ๒๕๕๓ - ๓๑ มกราคม ๒๕๕๔ (ภาคใต้ ๑๖ ส.ค.๕๓ - ๓๑ พ.ค.๕๔) และสามารถใช้อธิปไตยได้ตั้งแต่ ๑ สิงหาคม ๒๕๕๓ - ๑๕ มีนาคม ๒๕๕๔ (ภาคใต้ ๑๖ ก.ย.๕๓ - ๑๕ ก.ค.๕๔) ทั้งนี้ จะมีการ

ประกาศราคาเกณฑ์กลางอ้างอิง ทุก ๗ วัน เริ่มตั้งแต่วันที่ ๑ สิงหาคม ๒๕๕๓ - ๑๕ มีนาคม ๒๕๕๔ (ภาคใต้ ๑๖ ก.ย.๕๓ - ๑๕ ก.ค.๕๔) ผลการดำเนินงาน ณ วันที่ ๒๐ มกราคม ๒๕๕๔ สรุปได้ ดังนี้

ชนิดข้าวเปลือก	ราคาประกันฯ	ปริมาณชดเชย (ตามที่ผลิตได้จริงแต่ไม่เกินครัวเรือนละ)	ราคาเกณฑ์กลางอ้างอิง วันที่ ๒๔ - ๓๐ ม.ค.๕๔	
			เกณฑ์กลางฯ	ส่วนต่าง
ข้าวหอมมะลิ	๑๔,๓๐๐	๑๔ ตัน	๑๒,๕๘๙	๒,๓๑๑
ข้าวหอมจังหวัด	๑๔,๓๐๐	๑๖ ตัน	๑๒,๗๙๘	๑,๕๐๒
ข้าวปทุมธานี	๑๑,๐๐๐	๒๕ ตัน	๑๐,๗๘๗	๒๑๓
ข้าวเจ้านาปี	๑๐,๐๐๐	๒๕ ตัน	๘,๗๑๕	๑,๒๘๕
ข้าวเปลือกเหนียว	๙,๕๐๐	๑๖ ตัน	๑๔,๒๐๖	ไม่ชดเชย

ขึ้นทะเบียน (ราย)	ผ่านประชาคม (ราย)	ทำสัญญา (ราย)	การจ่ายเงินชดเชย (๒๐ ม.ค.๕๔ / ราย , ล้านบาท)		
			เกษตรกร	สัญญา	จำนวนเงิน
๓,๘๓๘,๙๑๗	๓,๗๐๖,๖๓๓	๓,๕๙๐,๑๕๓	๒,๗๕๐,๑๐๖	๔,๘๘๘,๙๔๘	๓๒,๒๗๗,๒๗๔

- **มันสำปะหลัง** แม้ว่าจะเป็นช่วงที่ผลผลิตออกสู่ตลาดมากแต่ปริมาณผลผลิตโดยรวมในฤดูนี้ลดลงเหลือเพียง ๒๐.๖๕๖ ล้านตัน ซึ่งเป็นผลเนื่องมาจากยังมีการระบาดของเพลี้ยแป้งสีชมพู ประกอบกับในช่วงปลายปี ๒๕๕๓ เกิดภาวะน้ำท่วมในพื้นที่เพาะปลูกบางส่วน และเกษตรกรเร่งขุดหัวมันที่อายุยังไม่ครบ ๘ เดือนออกจำหน่ายเพื่อให้ทันราคา โดยในช่วงเดือนมกราคม - เมษายน ๒๕๕๔ จะมีผลผลิตออกสู่ตลาดในแต่ละเดือน ประมาณ ๓.๓ , ๔.๒ , ๓.๐ และ ๒.๐ ล้านตัน ตามลำดับ แนวโน้มราคาจะเคลื่อนไหวอยู่ในเกณฑ์ดีเนื่องจากผลผลิตมีไม่เพียงพอกับความต้องการใช้ในอุตสาหกรรมต่อเนื่อง ปัจจุบัน (๒๑ ม.ค.๕๔) ราคาหัวมันสดที่เกษตรกรขายได้ (เชื้อแป้ง ๒๕%) จ.นครราชสีมา เฉลี่ย กก.ละ ๓.๐๕ - ๓.๑๕ บาท ทรงตัวมาตั้งแต่เดือนธันวาคม ๒๕๕๓

สำหรับการช่วยเหลือเกษตรกรผู้ปลูกมันสำปะหลังตามโครงการประกันรายได้เกษตรกรผู้ปลูกมันสำปะหลัง ปี ๒๕๕๓/๕๔ กำหนดราคาประกันรายได้ หัวมันสดเชื้อแป้ง ๒๕% ที่ กก.ละ ๑.๙๐ บาท เกษตรกรสามารถใช้สิทธิขอรับชดเชยรายได้จากส่วนต่างระหว่างราคาประกันรายได้กับราคาเกณฑ์กลางอ้างอิงในปริมาณไม่เกินครัวเรือนละ ๑๐๐ ตัน ทั้งนี้ เกษตรกรต้องมาขึ้นทะเบียนกับกรมส่งเสริมการเกษตร ตั้งแต่ ๑ มิถุนายน - ๓๑ ธันวาคม ๒๕๕๓ และสามารถใช้อัตราได้ทันทีตั้งแต่วันที่เก็บเกี่ยวแต่ไม่เกินวันที่ ๓๐ กันยายน ๒๕๕๔ สำหรับราคาเกณฑ์กลางอ้างอิงจะประกาศ ทุก ๑๕ วัน เริ่มตั้งแต่วันที่ ๑ ตุลาคม ๒๕๕๓ - ๓๑ พฤษภาคม ๒๕๕๔ ผลการดำเนินงาน (ณ ๒๐ ม.ค.๕๔) สรุปได้ดังนี้

ขึ้นทะเบียน (ราย)	ผ่านประชาคม (ราย)	ทำสัญญา (ราย)	ราคาเกณฑ์กลางฯ (๑๖-๓๑ ม.ค.๕๔)	การจ่ายเงินชดเชย (ราย , ล้านบาท)		
				เกษตรกร	สัญญา	จำนวนเงิน
๕๖๕,๖๔๙	๕๓๙,๗๘๙	๓๕๙,๓๒๒	๒.๙๔ บาท/กก.	-	-	-

- **ไถ่เนื้อ** กระทรวงเกษตรฯ ประมาณการผลผลิตไถ่เนื้อปี ๒๕๕๔ ว่ามีประมาณ ๑.๓๕๙ ล้านตัน มากกว่าปีที่ผ่านมา (๑.๓๓๐ ล้านตัน) ร้อยละ ๒.๑๘ ความต้องการบริโภคภายในประเทศมีประมาณ ๐.๙๐๗ ล้านตัน มากกว่าปีที่ผ่านมาร้อยละ ๐.๖๓ ที่เหลือส่งออกไปจำหน่ายในตลาดต่างประเทศในรูปของผลิตภัณฑ์ไถ่แปรรูปเป็นส่วนใหญ่ (สมาคมผู้ผลิตไถ่เพื่อส่งออกไทยคาดว่าจะผลิตเนื้อไถ่ได้ประมาณ ๑.๕๘๒ ล้านตัน บริโภคภายใน ๑.๐๖๔ ล้านตัน และส่งออกประมาณ ๐.๔๔๐ ล้านตัน) อย่างไรก็ตาม เกษตรกรผู้เลี้ยงไถ่ต้องเพิ่มความระมัดระวังเนื่องจากความแปรปรวนของอากาศอาจทำให้โรคใช้หวัดนกกลับมาระบาดได้อีก ซึ่งในขณะนี้เกิดขึ้นที่ประเทศญี่ปุ่นแล้ว และในไทยเองก็พบว่าไถ่ในพื้นที่เลี้ยงภาคกลางตายโดยไม่ทราบสาเหตุและ

อยู่ระหว่างฟิวเจอร์ซาค สำหรับภาวะตลาดในช่วงนี้ยังมีความต้องการบริโภคมากเนื่องจากเข้าสู่ช่วงเทศกาลตรุษจีน (๓ ก.พ.๕๔) และเป็นช่วงฤดูกาลท่องเที่ยว ราคาไก่เนื้อปรับตัวสูงขึ้นตามความต้องการของตลาด ปัจจุบัน (๒๑ ม.ค.๕๔) ราคาไก่มีชีวิตหน้าโรงฆ่า กก.ละ ๔๔ - ๔๕ บาท สูงกว่าราคาเฉลี่ยเดือนธันวาคม ๒๕๕๓ (๔๓.๐๕ บาท/กก.) ร้อยละ ๓.๓๗

- **กุ้งขาวแวนนาไม** กระทรวงเกษตรฯ โดยกรมประมง ได้ประมาณการผลผลิตกุ้ง ปี ๒๕๕๔ มีประมาณ ๐.๕๒ ล้านตัน ลดลงจากปีที่ผ่านมาร้อยละ ๖.๓๑ ผลผลิตกว่าร้อยละ ๙๐ ส่งออก ในขณะที่ความต้องการบริโภคในประเทศจะมีประมาณ ๐.๐๕๕ ล้านตัน สำหรับภาวะการส่งออกในปีหน้าคาดว่าจะยังอยู่ในเกณฑ์ดีต่อเนื่องจากปีนี้ เนื่องจากประเทศคู่แข่งยังไม่สามารถจัดการปัญหาโรคระบาดในกุ้งได้ทำให้ไม่สามารถส่งออกได้ตามปกติ ประกอบกับผลจากการที่ประเทศต่างๆ พยายามผลักดันให้เศรษฐกิจฟื้นตัวจะช่วยให้ความต้องการบริโภคสินค้าเกษตรที่เป็นอาหารในปี ๒๕๕๔ มีแนวโน้มปรับตัวดีขึ้น จึงยังเป็นโอกาสในการส่งออกกุ้งของไทยต่อไปอีกระยะหนึ่ง อย่างไรก็ตาม ในช่วงนี้ยังมีกุ้งออกสู่ตลาดไม่มากนักเนื่องจากการเพาะเลี้ยงเสียหายจากสภาพภูมิอากาศแปรปรวนในช่วงที่ผ่านมาประกอบกับเข้าสู่ช่วงฤดูหนาวซึ่งเป็นอุปสรรคในการเจริญเติบโตของกุ้ง ปัจจุบัน (๒๑ ม.ค.๕๔) ราคาซื้อขายกุ้ง ณ ตลาดกลางสมุทรสาคร กุ้งขาวแวนนาไม (ขนาด ๖๐ ตัว/กก.) ยังทรงตัวอยู่ที่ กก.ละ ๑๓๕ บาท เท่ากับราคาเฉลี่ยในเดือนที่ผ่านมา สำหรับการส่งออกกุ้งของไทยในช่วงเดือนมกราคม - พฤศจิกายน ๒๕๕๓ ส่งออกได้รวม ๐.๔๒๘ ล้านตัน มูลค่า ๑๐๑,๐๖๙ ล้านบาท

๓.๒ กลุ่มสินค้าที่ผลิตเพื่อบริโภคภายในประเทศ สถานการณ์สินค้าเกษตรที่สำคัญ ได้แก่

- **ข้าวโพดเลี้ยงสัตว์** เข้าสู่ช่วงปลายฤดูการผลิตข้าวโพดฯ ปี ๒๕๕๓/๕๔ ผลผลิตออกสู่ตลาดน้อยลง ในขณะที่ความต้องการยังคงมีอย่างต่อเนื่อง สำหรับการผลิตข้าวโพดฯ ของโลก ในปี ๒๕๕๓/๕๔ มีปริมาณเพิ่มขึ้นจากปีที่ผ่านมาประมาณ ๓.๘๗ ล้านตัน (+๐.๔๘%) แต่ผลผลิตของประเทศผู้ผลิตและส่งออกสำคัญ เช่น สหรัฐฯ ผลผลิตลดลงจาก ๑๖.๓๘ ล้านตัน บราซิลลดลง ๕.๑๐ ล้านตัน ประกอบกับประเทศผู้ผลิตได้นำข้าวโพดฯ ไปใช้ในส่วนของพลังงานและบริโภคทดแทนพืชอาหารที่ผลิตได้น้อยลงมากขึ้น ส่งผลให้ระดับราคาข้าวโพดฯ ภายในประเทศเคลื่อนไหวอยู่ในเกณฑ์ดีด้วย โดยราคาที่เกษตรกรขายได้ จ.เพชรบูรณ์ (ณ ๒๑ ม.ค.๕๔) เฉลี่ย กก.ละ ๘.๖๐ - ๘.๘๓ บาท สูงกว่าราคาเฉลี่ยเดือนธันวาคม ๒๕๕๓ (๘.๔๘ บาท) ร้อยละ ๒.๗๗

สำหรับการช่วยเหลือเกษตรกรผู้ปลูกข้าวโพดฯ ตามโครงการประกันรายได้ ปี ๒๕๕๓/๕๔ กำหนดราคาประกันรายได้ข้าวโพดเมล็ดความชื้น ๑๔.๕% กก.ละ ๗.๑๔ บาท เกษตรกรสามารถใช้สิทธิขอรับชดเชยรายได้จากส่วนต่างระหว่างราคาประกันรายได้กับราคาเกณฑ์กลางอ้างอิงในปริมาณไม่เกินครัวเรือนละ ๒๐ ตัน ทั้งนี้ เกษตรกรจะต้องมาขึ้นทะเบียนกับกรมส่งเสริมการเกษตร ตั้งแต่ ๑๕ พฤษภาคม - ธันวาคม ๒๕๕๓ และสามารถใช้อิทธิได้ทันทีตั้งแต่วันที่เก็บเกี่ยวแต่ไม่เกิน ๒๘ กุมภาพันธ์ ๒๕๕๓ สำหรับราคาเกณฑ์กลางอ้างอิง จะประกาศทุก ๑๕ วัน เริ่มตั้งแต่วันที่ ๑ กรกฎาคม ๒๕๕๓ - กุมภาพันธ์ ๒๕๕๔ ผลการดำเนินงาน (ณ ๒๑ ม.ค.๕๔) สรุปได้ดังนี้

ขึ้นทะเบียน (ราย)	ผ่านประชาคม (ราย)	ทำสัญญา (ราย)	ราคาเกณฑ์กลางฯ (๑๖-๓๑ ม.ค.๕๔) ๘.๔๔ บาท/กก.	การจ่ายเงินชดเชย (ราย, ล้านบาท)		
				เกษตรกร	สัญญา	จำนวนเงิน
๔๙๒,๒๔๙	๔๖๒,๓๖๐	๓๘๘,๗๑๖		-	-	-

- **ปาล์มน้ำมัน** กระทรวงเกษตรฯ ประมาณการผลผลิตปาล์มน้ำมัน ปี ๒๕๕๔ ว่าจะมีประมาณ ๙.๗๐๙ ล้านตัน (ธ.ค.๕๓) มากกว่าปีที่ผ่านมา ร้อยละ ๑๕.๑๑ สกัดเป็นน้ำมันปาล์มดิบได้ประมาณ ๑.๖๕๑ ล้านตัน น้ำมันปาล์มดิบ คาดว่าจะใช้เป็นน้ำมันบริโภคประมาณ ๐.๙๑๒ ล้านตัน น้ำมันปาล์มดิบ ใช้ผลิตไบโอดีเซลประมาณ ๐.๗๓๙ ล้านตัน

ดีเซลประมาณ ๐.๕๔๔ ล้านตันน้ำมันปาล์มดิบ ที่เหลือส่งออกและเก็บเป็นสต็อกสำรองสำหรับการบริโภคในประเทศ อย่างไรก็ตาม คาดว่าปริมาณผลปาล์มที่ออกสู่ตลาดในปี ๒๕๕๔ นี้จะยังมีไม่มากต่อเนื่องจากปี ๒๕๕๓ เนื่องจากต้นปาล์มได้รับผลกระทบจากความแปรปรวนของสภาพอากาศในปีที่ผ่านมาค่อนข้างมากและจะแสดงผลในช่วง ๑๐ - ๑๕ เดือนถัดไป ในขณะที่ความต้องการของตลาดมีอย่างต่อเนื่อง แนวโน้มราคาในปีใหม่นี้จะยังเคลื่อนไหวอยู่ในเกณฑ์สูงต่อเนื่องจากปีที่ผ่านมา ปัจจุบัน (๒๑ ม.ค.๕๔) ราคาผลปาล์มทะเล (๑๗% น้ำมัน) ที่เกษตรกรจำหน่ายได้ กก.ละ ๘.๙๐ - ๙.๙๐ บาท สูงกว่าราคาเฉลี่ยเดือนธันวาคม ๒๕๕๓ ที่มีราคา กก.ละ ๗.๔๐ บาท คิดเป็นร้อยละ ๒๗.๐๓ และสูงกว่าราคาเฉลี่ยเดือนมกราคม ๒๕๕๓ (๔.๑๕ บาท) กว่าเท่าตัว

- **มะพร้าว** แม้ว่ากระทรวงเกษตรฯ จะคาดการณ์ผลผลิตมะพร้าวผลที่จะออกสู่ตลาดในปี ๒๕๕๔ ว่ามีประมาณ ๑.๑๙๒ ล้านตัน แต่คาดว่าผลผลิตที่จะออกสู่ตลาดได้จริงจะมีปริมาณต่ำกว่านี้มาก เนื่องจากต้นมะพร้าวที่มีอยู่ถูกศัตรูตามธรรมชาติ (หนอนตำหนาม ตัวง) ทำลายเสียหายยืนต้นตายเป็นจำนวนมาก ประกอบกับพื้นที่เพาะปลูกมะพร้าวเพื่อขายผลแก่ในระยะหลังลดลงมากจากการนำพื้นที่ไปใช้ประโยชน์ในการให้บริการการท่องเที่ยว คาดว่าจะมีผลผลิตออกสู่ตลาดประมาณ ๐.๙ - ๑.๐ ล้านตัน เท่านั้น ในขณะที่ความต้องการใช้มีอย่างต่อเนื่อง ทำให้ราคามะพร้าวมีแนวโน้มที่จะเคลื่อนไหวอยู่ในเกณฑ์สูงต่อเนื่องจากปี ๒๕๕๓ ไปจนถึงสิ้นปี และจะมีผลกระทบต่อผู้บริโภคอาหารและขนมที่ใช้มะพร้าวเป็นองค์ประกอบที่ต้องซื้อบริโภคในราคาที่สูงขึ้นตามราคาวัตถุดิบที่ปรับตัวสูงขึ้น ปัจจุบัน (๒๑ ม.ค.๕๔) ราคาที่เกษตรกรขายได้ ราคามะพร้าวผลแก่ (ผลใหญ่) ผลละ ๑๓.๕๘ บาท สูงกว่าเดือนที่ผ่านมาเฉลี่ยผลละ ๑.๖๘ บาท และสูงกว่าราคาในช่วงเดียวกันของปีที่ผ่านมาเฉลี่ยผลละ ๘.๓๖ บาท เนื้อมะพร้าวแห้ง ๙๐% เฉลี่ย กก.ละ ๑๖.๔๕ บาท สูงกว่าราคาเฉลี่ยในเดือนที่ผ่านมา กก.ละ ๑.๐๒ บาท ส่วนราคาขายส่งมะพร้าวผล ตลาด กทม. (ทับสะแกผลใหญ่ปอกเปลือก) ผลละ ๒๕.๐๐ - ๒๕.๕๐ บาท สูงกว่าราคาเฉลี่ยในเดือนที่ผ่านมา (๒๔.๓๘ บาท/ผล) ๐.๘๗ บาท

- **เมล็ดกาแฟ** กระทรวงเกษตรฯ คาดการณ์ผลผลิตในประเทศ ปี ๒๕๕๓/๕๔ มีประมาณ ๔๔,๙๕๙ ตัน น้อยกว่าปีที่ผ่านมา (๔๘,๙๕๕ ตัน) ร้อยละ ๘.๑๖ เนื่องจากพื้นที่เพาะปลูกลดลง ประกอบกับสภาพภูมิอากาศที่แปรปรวนในช่วงกาแฟออกดอกทำให้ผลผลิตลดลง และน้อยกว่าความต้องการใช้ (๕๘,๐๐๐ ตัน) ประมาณ ๑๓,๐๐๐ ตัน ซึ่งคาดว่าจะต้องนำเข้าในช่วงปลายฤดูเพื่อให้เพียงพอกับความต้องการสำหรับในเดือนกุมภาพันธ์จะมีผลผลิตออกสู่ตลาดประมาณ ๑๘,๕๐๐ ตัน และมีนาคม ๔,๖๐๐ ตัน ตามลำดับ สำหรับภาวะการค้าในประเทศ ผู้ค้าท้องถิ่นใน จ.ชุมพร และระนองรับซื้อเมล็ดกาแฟเกรดหนึ่งในราคา กก.ละ ๖๘ - ๗๑.๕๐ บาท ซึ่งสูงกว่าราคาที่บริษัท คออลิตี้ คอฟฟี่ โปรดักท์ส (เนสเล่ท์) รับซื้อที่จุดรับซื้อของบริษัทฯ ที่ อ.สวี และ อ.ท่าแซะ จ.ชุมพร อ.กระบุรี และ อ.กระเปอร์ จ.ระนอง ในราคา กก.ละ ๖๙ บาท เนื่องจากผู้ค้าท้องถิ่นต้องการแย่งซื้อเก็บไว้เก็งกำไรในช่วงปลายฤดูที่บริษัทต้องทำสต็อกเพื่อประโยชน์ในการขอนำเข้า แนวโน้มราคายังเคลื่อนไหวอยู่เกณฑ์ดี ส่วนราคาซื้อขายเมล็ดกาแฟโรบัสต้าตลาดลอนดอนปรับตัวสูงขึ้น โดยราคา (ส่งมอบ ๓ เดือนล่วงหน้า) เฉลี่ยสัปดาห์ที่ ๓ เดือนมกราคม ๒๕๕๔ ตันละ ๒,๑๓๙.๘๗ เหรียญ สรอ. หรือประมาณ กก.ละ ๖๔.๙๐ บาท ส่วนราคาซื้อขายล่วงหน้า ณ วันที่ ๒๑ มกราคม ๒๕๕๔ (ส่งมอบเดือน ม.ค. และมี.ค.๕๔) ตันละ ๒,๑๔๐ และ ๒,๑๔๙ เหรียญ สรอ. ตามลำดับ

อนึ่ง ที่ประชุมคณะอนุกรรมการพืชสวนเห็นชอบการกำหนดมาตรการนำเข้าเมล็ดกาแฟเพื่อใช้เป็นวัตถุดิบในการแปรรูปในประเทศ ภายใต้ AFTA ปี ๒๕๕๔ โดยให้องค์การคลังสินค้า (อคส.) หรือผู้ประกอบการที่ประกอบธุรกิจแปรรูปกาแฟและเป็นนิติบุคคลเป็นผู้นำเข้าในช่วงเดือนพฤษภาคม - สิงหาคม ๒๕๕๔ ทั้งนี้ มีเงื่อนไขในการดูแลราคาผลผลิตของเกษตรกรชาวสวนกาแฟโดยผู้นำเข้าจะต้องรับซื้อเมล็ดกาแฟในประเทศ ถูกกีดกันไปในปริมาณสองเท่าของปริมาณที่นำเข้าจริงตามราคาตลาดโลก แต่ถ้าราคาตลาดโลกตกต่ำจะต้องรับซื้อในราคาต้นทุนการผลิตบวก ๒๐% หรืออย่างน้อย ๕๕ บาทต่อกิโลกรัม ทั้งนี้ จะเสนอให้

คณะกรรมการนโยบายและแผนพัฒนาการเกษตรและสหกรณ์ที่มี รว.เกษตรและสหกรณ์ เป็นประธานพิจารณาต่อไป

- **สุกรมีชีวิต** กระทรวงเกษตรฯ คาดการณ์ปริมาณสุกรมีชีวิตที่จะนำมาบริโภคได้ใน ปี ๒๕๕๔ มีประมาณ ๑๒.๓๑๓ ล้านตัว (ประมาณ ๐.๙๘๕ ล้านตัน) เพิ่มขึ้นจากปีที่ผ่านมาร้อยละ ๑.๕๙ ในขณะที่ การบริโภคคาดว่าจะมีประมาณ ๑๑.๖๔๐ ล้านตัว เพิ่มขึ้นจากปีที่ผ่านมาร้อยละ ๐.๒๖ อย่างไรก็ตาม การเลี้ยงสุกรอาจได้รับผลกระทบจากโรค PRRS และ PED ที่ยังมีอยู่และอาจทำให้แม่สุกรตายได้ด้วย การระบาดของโรคนี้อาจเกิดขึ้นในช่วงปลายปี ๒๕๕๒ ทำให้ลูกสุกรตายไปเป็นจำนวนมากจนเกิดการขาดแคลนเนื้อสุกรบริโภคในช่วงครึ่งแรกของปี ๒๕๕๓ แต่สภาพอากาศที่เย็นลงในช่วงปลายปี ๒๕๕๓ ต่อต้นปี ๒๕๕๔ จะช่วยให้สุกรเจริญเติบโตได้ดีผลผลิตจะออกสู่ตลาดได้มากขึ้น ในขณะที่ความต้องการช่วงปลายเดือนมกราคมต่อต้นเดือนกุมภาพันธ์ ซึ่งเป็นช่วงเทศกาลตรุษจีนยังมีมาก ราคาหมูแนวโน้มเคลื่อนไหวอยู่ในเกณฑ์ดี ปัจจุบันราคาสุกรมีชีวิตที่เกษตรกรขายได้ ณ ๒๑ มกราคม ๒๕๕๔ ราคา กก.ละ ๕๓ - ๕๔ บาท สูงขึ้นจากราคาเฉลี่ยในเดือนที่ผ่านมา (๕๒.๒๕ บาท) ร้อยละ ๒.๓๙

- **ไข่ไก่** กระทรวงเกษตรฯ คาดการณ์ปริมาณผลผลิต ปี ๒๕๕๔ มีประมาณ ๑๐,๐๑๐ ล้านฟอง เพิ่มขึ้นจากปีที่ผ่านมาร้อยละ ๒.๖๐ ในขณะที่การบริโภคคาดว่าจะมีประมาณ ๙,๘๘๙ ล้านฟอง มากกว่าปีที่ผ่านมาร้อยละ ๒.๕๙ อย่างไรก็ตาม ผลจากการแก้ไขปัญหาราคาคงต่ำในช่วงต้นปี ๒๕๕๓ โดยผู้เลี้ยงได้ปลดแม่ไก่ไข่ยืนกรงออกบางส่วนเพื่อให้ผลผลิตมีปริมาณลดลง ประกอบกับสภาพอากาศร้อนและแล้งจัดในช่วงกลางปีมีผลทำให้ปริมาณไข่ไก่ลดลงมากกว่าที่วางแผนไว้ ทำให้ราคาไข่ในท้องตลาดปรับตัวสูงขึ้นมาก ทำให้ผู้บริโภคเดือดร้อน รัฐบาลจึงได้เข้ามาแก้ไขปัญหาโดยการให้เพิ่มปริมาณการนำเข้าพ่อแม่พันธุ์ไก่ไข่ในปี ๒๕๕๓ อีกจำนวนหนึ่งจากที่วางแผนไว้เดิม ซึ่งจะส่งผลกระทบต่อปริมาณการผลิตไข่ไก่ที่จะออกสู่ตลาดเพิ่มมากขึ้นในช่วงปลายปี ๒๕๕๔ ปัจจุบันผลผลิตที่ออกสู่ตลาดมีปริมาณสอดคล้องกับความต้องการมากขึ้น แต่ความต้องการบริโภคในช่วงต้นปีจะมีผลทำให้ราคาปรับตัวสูงขึ้น ปัจจุบัน (๒๑ ม.ค.๕๔) ราคาไข่ไก่คละหน้าฟาร์ม ราคาเฉลี่ยฟองละ ๒.๗๐ บาท สูงกว่าราคาเฉลี่ยเดือนธันวาคม ๒๕๕๓ (๒.๖๐ บาท/ฟอง) เฉลี่ย ๐.๑๐ บาท/ฟอง

- **พืชผักและผลไม้**

ผลไม้ สับปะรด กระทรวงเกษตรฯ ประมาณผลผลิตปี ๒๕๕๔ จะมีประมาณ ๒.๑๗๐ ล้านตัน เพิ่มขึ้นจากปีที่ผ่านมา (๑.๙๒๔ ล้านตัน) ร้อยละ ๑๒.๗๕ โดยในช่วงเดือนกุมภาพันธ์ - พฤษภาคม ๒๕๕๔ จะมีผลผลิตออกสู่ตลาดประมาณ ร้อยละ ๔๐ หรือคิดเป็นผลผลิตประมาณ ๐.๘๘๙ ล้านตัน (คิดเป็นผลผลิตที่จะออกสู่ตลาดในแต่ละเดือนประมาณ ๐.๑๘๙ , ๐.๑๘๘ , ๐.๒๒๑ และ ๐.๒๒๑ ล้านตัน ตามลำดับ) ปัจจุบันผลผลิตมีออกสู่ตลาดได้มากขึ้นแต่โรงงานมีความต้องการน้อยลง เนื่องจากความต้องการผลิตภัณฑ์ สับปะรดกระป๋องของตลาดในช่วงนี้ลดลง ราคาสับปะรดที่โรงงานรับซื้อ จ.ประจวบคีรีขันธ์ (สับปะรดที่ ๓ เดือน ม.ค.๕๔) เฉลี่ย กก.ละ ๕.๗๖ บาท อ่อนตัวลงจากราคาเฉลี่ยเดือนธันวาคม ๒๕๕๓ (๕.๘๕ บาท) ร้อยละ ๑.๕๔ **ส้มเขียวหวาน** เข้าสู่ช่วงปลายฤดูผลผลิตออกสู่ตลาดลดลง ราคาส้มโดยรวมของปีนี้อยู่ในเกณฑ์ดีตลอดฤดู เนื่องจากผลผลิตมีน้อย ในขณะที่ความต้องการมีอย่างต่อเนื่อง โดยเฉพาะในช่วงเทศกาลตรุษจีน (๓ ก.พ.๕๔) ซึ่งมีการเก็บผลผลิตบางส่วนไว้รอจำหน่ายในช่วงนี้ สำหรับราคาที่เกษตรกรขายได้ในแหล่งผลิต ส้มเขียวหวาน (สายน้ำผึ้ง) คละ กก.ละ ๓๖ - ๓๗ บาท ส่วนราคาขายส่งตลาด กทม. ส้มเขียวหวาน (สายน้ำผึ้ง) เบอร์ ๕ และ เบอร์ ๖ กก.ละ ๔๒ - ๔๕ และ ๔๖ - ๔๘ บาท ในขณะที่ช่วงเดียวกันของปีที่ผ่านมา ราคา กก.ละ ๓๐ - ๓๕ และ ๓๗ - ๓๘ บาท ตามลำดับ

พืชผัก หอมแดง คาดว่าในปี ๒๕๕๓/๕๔ จะมีผลผลิตประมาณ ๐.๑๙๒ ล้านตัน ใกล้เคียงกับความต้องการใช้ (๐.๒๐๐ ล้านตัน) ขณะนี้ผลผลิตออกสู่ตลาดไปแล้วเกือบร้อยละ ๕๐ โดยในช่วง

เดือนกุมภาพันธ์ - เมษายน ๒๕๕๔ จะมีผลผลิตออกสู่ตลาดอีกประมาณร้อยละ ๕๐ หรือคิดเป็นรายเดือนๆ ละ ประมาณ ๓๐,๗๐๐ , ๕๐,๑๐๐ และ ๑๙,๖๐๐ ตัน ตามลำดับ อย่างไรก็ตาม ได้มีการช่วยกันผลักดันผลผลิต บางส่วนออกไปต่างประเทศ (อินโดนีเซีย) โดยเทศบาลยางชุมน้อย จ.ศรีสะเกษ เป็นผู้รวบรวมผลผลิตจาก เกษตรกร ส่งออกตามคำสั่งซื้อที่มีมากกว่า ๓๐๐ ตัน (ในเบื้องต้น) ปัจจุบัน (สัปดาห์ที่ ๓ เดือน ม.ค.๕๔) ราคา ที่เกษตรกรขายได้ ชนิดแห้งใหญ่ กก.ละ ๒๒.๓๑ บาท ราคามีแนวโน้มอ่อนตัวลงตามปริมาณผลผลิตที่จะ ออกสู่ตลาดมากขึ้น แต่ยังคงเคลื่อนไหวอยู่ในเกณฑ์ดี **กระเทียม** คาดว่าในปี ๒๕๕๓/๕๔ จะมีผลผลิตประมาณ ๐.๐๗๙ ล้านตัน เพิ่มขึ้นจากปีที่ผ่านมาร้อยละ ๑๖.๔๐ แต่น้อยกว่าความต้องการใช้ที่คาดว่าจะมีประมาณ ๐.๑๔๐ ล้านตัน โดยจะมีการนำเข้ามาใช้บางส่วน ขณะนี้เกษตรกรเก็บกระเทียมสดแขวนไว้รอจำหน่ายมากขึ้น แต่ก็มีบางส่วนที่ขายเป็นกระเทียมสด โดยราคาระเทียมสดที่มีการซื้อขายกัน ราคา (สดคละ) กก.ละ ๒๔.๕๐ บาท ส่วนราคาระเทียมแห้งมัดจุกใหญ่ของฤดูเก่า เฉลี่ย กก.ละ ๑๔๓.๕๐ บาท ซึ่งเป็นราคาที่ค่อนข้างสูงจนมี การนำกระเทียมจากเขมรซึ่งมีราคาเพียง กก.ละ ๕๕ - ๗๐ บาท มาใช้กันมากขึ้น **หอมหัวใหญ่** คาดว่าในปี ๒๕๕๓/๕๔ จะมีผลผลิตประมาณ ๐.๐๕๓ ล้านตัน เพิ่มขึ้นจากปีที่ผ่านมาร้อยละ ๑๓.๑๐ ส่วนความต้องการใช้ จะมีประมาณ ๐.๐๙๐ ล้านตัน ขณะนี้ผลผลิตของ อ.สันป่าตอง และ อ.แม่วาง จ.เชียงใหม่ เริ่มออกสู่ตลาด บ้างแล้ว ราคาที่เกษตรกรขายได้ (สัปดาห์ที่ ๓ เดือน ม.ค.๕๔) เบอร์ ๑ เฉลี่ย กก.ละ ๑๕.๖๘ บาท **มะนาว** ผลผลิตเริ่มออกสู่ตลาดลดลง ราคามีแนวโน้มปรับตัวสูงขึ้น ปัจจุบัน (๒๑ ม.ค.๕๔) ราคามะนาวในแหล่งผลิต จ. เพชรบุรี (ขนาดกลางถึงใหญ่) เฉลี่ย ผลละ ๐.๔๐ - ๑.๓๐ บาท

๓.๓ กลุ่มสินค้าที่ต้องนำเข้า สถานการณ์สินค้าที่สำคัญมีดังนี้

- **ถั่วเหลือง** ผลผลิตถั่วเหลืองโลกฤดูใหม่ ปี ๒๕๕๓/๕๔ USDA คาดว่าจะมีประมาณ ๒๕๕.๕๓ ล้านตัน ลดลงจากปี ๒๕๕๒/๕๓ ประมาณ ๔.๕๖ ล้านตัน (-๑.๗๕%) ในขณะที่ความต้องการใช้มี แนวโน้มเพิ่มขึ้นโดยเฉพาะการใช้ผลิตน้ำมันถั่วเหลืองเพื่อทำไบโอดีเซลใช้ในบราซิล อาร์เจนตินา และยุโรป ซึ่ง ทำให้การส่งออกน้ำมันถั่วเหลืองจากอเมริกาใต้ลดลงในขณะที่สหรัฐฯ ส่งออกได้มากขึ้น สำหรับการผลิถั่วเหลือง ของไทย คาดว่าจะมีผลผลิตประมาณ ๐.๑๗๗ ล้านตัน จำแนกเป็นถั่วฤดูฝน ๐.๐๕๓ ล้านตัน และถั่วฤดูแล้ง ๐.๑๒๕ ล้านตัน ขณะที่ความต้องการจะมีประมาณ ๑.๘๗๖ ล้านตัน คาดว่าจะต้องมีการนำเข้าเพื่อให้เพียงพออีก กว่า ๑.๖ - ๑.๗ ล้านตัน ปัจจุบันเกษตรกรนำผลผลิตฤดูฝนออกจำหน่ายหมดแล้ว ราคาเคลื่อนไหวอยู่ในเกณฑ์ดี สำหรับราคामะล็ดถั่วเหลืองขายส่งตลาด กทม. เกรดสกัดน้ำมัน (ณ ๒๑ ม.ค.๕๔) กก.ละ ๑๖.๐๐ - ๑๖.๕๐ บาท ทรงตัวเท่าเดือนที่ผ่านมา สำหรับถั่วเหลืองฤดูแล้งคาดว่าจะออกสู่ตลาดได้ในราวปลายเดือนมีนาคม ๒๕๕๔

- **กากถั่วเหลือง** ผลผลิตกากถั่วเหลืองโลก ปี ๒๕๕๓/๕๔ USDA คาดว่าจะมีปริมาณ ๑๗๗.๕๙๕ ล้านตัน มากกว่าปีที่ผ่านมา (๑๖๕.๒๘๐ ล้านตัน) เมื่อรวมกับสต็อกปลายปียกมา จำนวน ๕.๙๔๑ ล้านตัน จะมีผลผลิตกากถั่วเหลืองประมาณ ๑๘๓.๕๓๖ ล้านตัน ในขณะที่ความต้องการใช้มีประมาณ ๑๗๔.๘๕๑ ล้านตัน สำหรับกากถั่วฯ ที่คาดว่าประเทศไทยจะผลิตได้ในปี ๒๕๕๔ มีประมาณ ๐.๙๗๒ ล้านตัน แบ่งเป็นกากถั่วฯ ที่ผลิตจากเมล็ดถั่วเหลืองที่ปลูกในประเทศ ๐.๐๒๒ ล้านตัน และผลิตจากเมล็ดถั่วเหลืองนำเข้า ๐.๙๕๐ ล้านตัน ในขณะที่ความต้องการใช้คาดว่าจะมีประมาณ ๓.๐๗๒ ล้านตัน จะต้องนำเข้าให้เพียงพอใช้ อีกประมาณ ๒.๑ ล้านตัน ปัจจุบัน (๒๑ ม.ค.๕๔) ราคาขายส่งกากถั่วฯ ที่ผลิตจากเมล็ดในประเทศ กก.ละ ๑๕.๓๐-๑๕.๕๐ บาท ทรงตัวเท่าเดือนที่ผ่านมา ในขณะที่กากถั่วฯ ที่ผลิตจากเมล็ดนำเข้า ราคา กก.ละ ๑๓.๗๐ - ๑๔.๐๐ บาท ปรับตัวสูงขึ้นจากเดือนที่ผ่านมา เฉลี่ย กก.ละ ๐.๔๑ บาท

- **ปลาป่น** ผลผลิตปลาป่นในปี ๒๕๕๔ คาดว่าจะมีประมาณ ๐.๔๕๐ ล้านตัน เท่ากับปีที่ ผ่านมาและใกล้เคียงกับปริมาณความต้องการใช้ในประเทศที่คาดว่าจะมีประมาณ ๐.๔๓๘ ล้านตัน ส่วนที่เหลือ ส่งออกไปขายในตลาดต่างประเทศ การผลิตปลาป่นของไทยยังคงมีปัญหาขาดแคลนวัตถุดิบและการใช้มีจำกัด

เฉพาะบางชนิด (กึ่งกับปลา) สำหรับสัตว์อื่นมีโปรตีนอื่นๆ ซึ่งราคาต่ำกว่าใช้ทดแทนได้ ราคาปลาป่นมีแนวโน้ม
อ่อนตัวลง ปัจจุบัน (๒๑ ม.ค.๕๔) ราคาปลาป่นโปรตีน ๖๐% ลงมา กลิ่นเบอร์ ๒ กก.ละ ๒๔.๑๐ บาท อ่อนตัว
ลงจากราคาเฉลี่ยเดือนธันวาคม ๒๕๕๓ (กก.ละ ๒๔.๖๖ บาท) เล็กน้อย เฉลี่ย กก.ละ ๐.๕๕ บาท

๔. มาตรการแก้ไขปัญหา/การช่วยเหลือผ่านกองทุนรวมเพื่อช่วยเหลือเกษตรกร

ในปีงบประมาณ ๒๕๕๔ คชก. ได้อนุมัติเงินกองทุนรวมฯ เพื่อดำเนินการช่วยเหลือสินค้า
เกษตรด้านการตลาดไปแล้วเป็นจำนวนเงิน ๖๑.๙๘๐ ล้านบาท โดยดำเนินการในสินค้าข้าว จำแนกเป็น
โครงการรับฝากข้าวเปลือกในยุ้งฉางเกษตรกรเพื่อรอการจำหน่าย ปีการผลิต ๒๕๕๒/๕๓ ของ ธ.ก.ส. วงเงิน
๒๖.๙๘๐ ล้านบาท (ค่าใช้จ่ายดำเนินการขนย้ายข้าวเปลือกออกจากยุ้งฉางของเกษตรกร) การประชาสัมพันธ์
โครงการประกันรายได้เกษตรกรผู้ปลูกข้าว ปี ๒๕๕๓/๕๔ รอบที่ ๑ วงเงิน ๓๕ ล้านบาท

สำนักส่งเสริมการค้าสินค้าเกษตร
มกราคม ๒๕๕๔

วงเงินช่วยเหลือด้านการตลาดสินค้าเกษตร

AO8 : วงเงินคชก.50

หน่วย : ล้านบาท

สินค้า	ปี 2548	ปี 2549	ปี 2550	ปี 2551	ปี 2552	ปี 2553	ปี 2554
1 ข้าว	2,753.289	4,477.610	3,880.730	2,657.900	1,882.778	1,421.838	61.980
2 ข้าวโพดเลี้ยงสัตว์	617.000		13.785		126.250	2.000	
3 มันสำปะหลัง	3,833.670	1,200.000	1,820.229	1,417.860	416.284	9.768	
4 ปาล์มน้ำมัน					48.978		
5 มะพร้าว							
6 กาแฟ	177.192	116.773	4.100				
7 หอมแดง			125.000			82.400	
8 กระเทียม	796.000			300.000			
9 หอมหัวใหญ่							
10 ลูกเดือย							
11 ไข่ไก่		70.000					
12 ไข่เนื้อ							
13 สุกกร			20.000				
14 ปลาโอ							
15 ปลาเบ็ด							
16 กุ้งกุลาดำ	300.000						
17 กุ้งขาว, กุ้งก้ามกราม	10.000		315.580		903.000	896.632	
18 เกล็ดทะเล						1.266	
19 ปอ							
20 ผลไม้				91.800	375.658	387.390	
21 สับปะรด		100.000					
22 ทุเรียน							
23 ลิ้นจี่					46.110	56.660	
24 ลำไย	708.968	659.705	254.810	33.720	610.700	266.680	
25 เงาะ	32.000						
26 มังคุด							
27 เงาะ มังคุด ทุเรียน							
28 ลองกอง	366.700						
29 มะละกอ							
30 มะนาว							
31 พริกแห้ง							
32 อ้อยและน้ำตาลทราย							
33 น้ำมันดิบ							
34 อื่น ๆ		300.000					
35 เครื่องอบฯ							
36 เตาอบลำไย							
37 มาตรฐานลำไย							
38 พัฒนาคุณภาพมันฯ							
รวมทั้งสิ้น	9,594.819	6,924.088	6,434.234	4,501.280	4,409.758	3,124.6335	61.9800

* หมายเหตุ : ปี 2548 ใช้เงินทุน 8,070.249 ล้านบาท และเงินบกลาง 1,524.570 ล้านบาท

สำนักส่งเสริมการค้าสินค้าเกษตร

มกราคม 2554

ราคาเฉลี่ยสินค้าเกษตรสำคัญที่เกษตรกรขายได้ ปี 2548 - 2553

F: ราคา F: ราคาเฉลี่ยจัดกลุ่ม 50 DiAO 9

	สินค้า	ราคาเฉลี่ย																
		ปี 2548			ปี 2549			ปี 2550			ปี 2551			ปี 2552			ปี 2553	
		เฉลี่ย	สูงสุด	ต่ำสุด	เฉลี่ย	สูงสุด	ต่ำสุด	เฉลี่ย	สูงสุด	ต่ำสุด	เฉลี่ย	สูงสุด	ต่ำสุด	เฉลี่ย	สูงสุด	ต่ำสุด	ธ.ค.	(21 ม.ค.)
1	กลุ่มสินค้าผลิตเพื่อการส่งออก																	
	ข้าวเปลือกนาปรัง (บาท/ตัน)	6,653	6,863 ต.ค.	6,355 มี.ค.	6,537	6,757 มี.ค.	5,803 ต.ค.	6,197	6,268 เม.ย.	6,137 มี.ค.	12,165	13,445 เม.ย.	10,478 มี.ค.	9,665	10,144 ก.ค.	8,438 ต.ค.	-	-
	ข้าวเปลือกนาปี (บาท/ตัน)	6,516	6,800 พ.ย.	6,190 ม.ค.	6,495	5,987 พ.ย.	6,788 ม.ค.-มี.ค.	6,468	6,746 ธ.ค.	6,268 ม.ค.	8,410	9,445 ธ.ค.	6,805 ม.ค.	9,593	10,500 ธ.ค.	8,323 ต.ค.	8,810	8,300-9,000
	ข้าวเปลือกหอมมะลิ (บาท/ตัน)	7,858	8,014 ก.ย.	7,683 พ.ย.	8,392	9,023 ก.ย.	7,500 ม.ค.	9,092	10,297 ธ.ค.	8,680 ม.ค.	13,998	18,576 พ.ค.	10,500 ม.ค.	14,545	15,649 ก.ย.	13,575 ม.ค.	13,613	12,850-13,800
2 ^{1/}	ข้าวเปลือกเหนียว (บาท/ตัน)	6,228	6,500 ธ.ค.	5,700 พ.ย.	8,595	10,567 พ.ย.	6,774 ม.ค.	11,593	12,700 ก.ค.-ต.ค.	9,041 ธ.ค.	8,654	12,664 เม.ย.	6,120 พ.ย.	8,249	11,921 ธ.ค.	7,331 พ.ค.	14,164	14,800-15,050
	หัวมันสำปะหลัง สดคละ (บาท/กก.)	1.31	1.48 มี.ค.	1.04 ต.ค.	1.18	1.40 ธ.ค.	0.94 ธ.ค.-ก.ย.	1.28	1.79 ก.ย.	0.87 ต.ค.	1.92	2.23 เม.ย.	1.53 ก.ย.	1.20	1.40 ต.ค.	1.11 พ.ค.	2.73	2.83
3	ยางพารา แผ่นดิบชั้น 3 (บาท/กก.)	52.19	61.93 ต.ค.	39.14 ม.ค.	68.19	93.45 มี.ย.	47.98 พ.ย.	68.97	74.79 พ.ย.	61.96 ก.ค.	76.55	99.68 ก.ค.	34.09 ธ.ค.	56.36	81.02 ธ.ค.	41.93 ม.ค.	126.11	149.52
4	ไก่เนื้อ หน้าโรงฆ่า (บาท/กก.)	32.30	38.60 ต.ค.	29.63 ม.ค.	28.17	34.00 ม.ค.	22.98 ก.ย.	33.16	37.50 ธ.ค.	25.57 ม.ค.	37.83	44.45 ธ.ค.	29.91 ต.ค.	37.30	40.68 ก.ย.	31.00 มี.ค.	43.05	44.00-45.00
5	กุ้งกุลาดำ ขนาด 50 ตัว/กก. (บาท/กก.)	181	250 เม.ย.	134 ก.ค.	166	210 ม.ค.	125 ธ.ค.	145	155 เม.ย.-มี.ย.	138 ม.ค.	-	-	-	-	-	-	-	-
6	สับปะรด โรงงานรับซื้อ (บาท/กก.)	3.69	4.49 ก.ย.	2.61 ธ.ค.	2.45	3.34 ธ.ค.	1.37 มี.ย.	4.41	5.35 ต.ค.	3.10 ม.ค.	4.54	6.10 ก.ย.	3.12 พ.ค.	5.05	5.97 ธ.ค.	3.37 ม.ค.	5.85	5.76

ปี	สินค้า	ราคาเฉลี่ย																
		ปี 2548			ปี 2549			ปี 2550			ปี 2551			ปี 2552			ปี 2553	
		เฉลี่ย	สูงสุด	ต่ำสุด	เฉลี่ย	สูงสุด	ต่ำสุด	เฉลี่ย	สูงสุด	ต่ำสุด	เฉลี่ย	สูงสุด	ต่ำสุด	เฉลี่ย	สูงสุด	ต่ำสุด	ธ.ค.	(21 ม.ค.)
7 ^{2/}	กลุ่มสินค้าผลิตเพื่อบริโภคภายในประเทศ ข้าวโพดเลี้ยงสัตว์ (ความชื้นไม่เกิน 14.5%) (บาท/กก.)	4.88	5.05	4.73	5.28	5.83	4.70	6.81	7.28	5.99	7.85	9.85	6.13	6.13	6.83	5.09	8.00	8.18
8	กาแฟ (บาท/กก.)	28.46	33.16	26.81	39.77	43.66	33.66	46.29	47.11	44.78	62.65	68.61	57.79	62.30	70.45	45.00	60.00	-
9	ปาล์มทะลาย คุณภาพเปอร์เซ็นต์น้ำมัน 1 (บาท/กก.)	2.98	3.58	2.25	2.69	3.33	2.05	4.24	5.54	3.27	4.56	6.05	2.88	3.99	4.70	3.14	7.40	8.90-9.90
10	มะพร้าว ผลใหญ่แห้งทั้งเปลือก (บาท/ผล)	4.45	6.15	3.83	5.87	7.29	4.32	4.22	5.50	3.25	5.96	6.99	4.45	5.81	6.73	5.07	24.38	25.00-25.50
11 ^{3/}	หอมหัวใหญ่ เบอร์ 1 (บาท/กก.)	4.93	8.00	4.75	14.73	19.25	6.02	7.33	14.87	5.13	-	-	-	-	-	-	14.50	-
12	หอมแดง แห้งใหญ่คละ (บาท/กก.)	14.80	31.56	7.10	22.09	32.78	16.42	10.04	17.95	4.95	-	-	-	-	-	-	22.07	30.00-32.00
13	กระเทียม แห้งใหญ่คละ (บาท/กก.)	21.96	32.94	19.23	27.52	58.32	25.60	34.60	53.99	29.77	-	-	-	-	-	-	-	85.00-92.00
14	สุกร ขายส่ง ตลาดกทม. (บาท/กก.)	49.31	52.79	43.90	45.91	50.55	37.20	39.97	46.17	30.98	54.38	58.79	48.05	57.29	62.06	53.17	52.25	53.00-54.00
15	ไข่ไก่สด คละ (บาท/ฟอง)	2.18	2.54	1.63	1.70	1.84	1.50	1.92	2.17	1.74	2.23	2.48	1.76	2.27	2.60	1.84	2.75	2.80-2.90
16	เกลือทะเล (บาท/ตัน)	708	739	695	765	839	667	923	1,111	539	1,804	2,533	961	1,575	2,114	1,003	867	-

	สินค้า	ราคาเฉลี่ย																
		ปี 2548			ปี 2549			ปี 2550			ปี 2551			ปี 2552			ปี 2553	
		เฉลี่ย	สูงสุด	ต่ำสุด	เฉลี่ย	สูงสุด	ต่ำสุด	เฉลี่ย	สูงสุด	ต่ำสุด	เฉลี่ย	สูงสุด	ต่ำสุด	เฉลี่ย	สูงสุด	ต่ำสุด	ธ.ค.	(21 ม.ค.)
17	กลุ่มสินค้าที่ต้องนำเข้า ถั่วเหลือง ชนิดคละ (บาท/กก.)	10.75	13.00	9.22	10.47	11.18	10.04	11.56	15.28	9.75	17.51	20.25	15.83	14.37	15.22	12.68	14.51	16.00-16.50
			ม.ค.	ต.ค.		ธ.ค.	พ.ค.		ธ.ค.	มี.ย.		ก.ค.	ธ.ค.		ธ.ค.	ต.ค.		
18	กากถั่วเหลือง ผลิตจากเมล็ดในประเทศ ขายส่ง กทม. (บาท/กก.)	11.80	12.42	10.80	10.79	11.33	10.46	12.79	17.10	10.92	17.58	20.18	13.00	16.98	18.00	14.39	15.40	15.30-15.50
			มี.ย.	ธ.ค.		เม.ย.	ก.พ.		ธ.ค.	ม.ค.		ก.ค.	ธ.ค.		มี.ย.	ม.ค.		
19	ปลาป่น โปรตีน 60 % ขึ้นไป กลิ่นเบอร์ 1 ตลาด กทม. (บาท/กก.)	22.65	24.37	21.20	28.29	32.84	23.53	25.80	28.14	23.21	30.74	35.95	26.08	31.72	36.09	25.80	24.66	24.10
			ธ.ค.	ก.พ.		ส.ค.	ธ.ค.		ธ.ค.	ม.ค.		ส.ค.	ธ.ค.		ส.ค.	มี.ค.		

หมายเหตุ

^{1/} ปีการผลิต เริ่มตั้งแต่ ต.ค. - ก.ย.

^{2/} ปีการผลิต เริ่มตั้งแต่ ก.ค. - มี.ย.

^{3/} ปีการผลิต เริ่มตั้งแต่ พ.ย. - เม.ย.

* ตลาดปิดทำการในช่วงเทศกาลตรุษจีน

การชดเชยรายได้ให้เกษตรกรตามโครงการประกันรายได้ ปี 2553/54

ข้าวเปลือกนาปี (รอบที่ 1)

ชนิดข้าว ราคาเกณฑ์กลาง ณ	ข้าวเปลือกหอมมะลิ		ข้าวเปลือกหอมจังหวัด		ข้าวเปลือกปทุมธานี		ข้าวเปลือกเจ้า		ข้าวเปลือกเหนียว	
	ราคาประกันฯ 15,300 บาท/กก.		ราคาประกันฯ 14,300 บาท/กก.		ราคาประกันฯ 11,000 บาท/กก.		ราคาประกันฯ 10,000 บาท/กก.		ราคาประกันฯ 9,500 บาท/กก.	
	เกณฑ์กลาง	ชดเชย	เกณฑ์กลาง	ชดเชย	เกณฑ์กลาง	ชดเชย	เกณฑ์กลาง	ชดเชย	เกณฑ์กลาง	ชดเชย
27 กันยายน 2553	-	-	-	-	11,335	-	8,617	1,383	15,725	-
4 ตุลาคม 2553	14,921	379	14,083	217	11,418	-	8,687	1,313	15,780	-
11 ตุลาคม 2553	14,643	657	14,013	287	11,432	-	8,551	1,449	15,755	-
18 ตุลาคม 2553	14,530	770	13,956	344	11,242	-	8,318	1,682	15,732	-
25 ตุลาคม 2553	14,372	928	13,952	348	11,212	-	8,357	1,643	15,746	-
1 พฤศจิกายน 2553	14,372	928	13,952	348	11,212	-	8,357	1,643	15,746	-
8 พฤศจิกายน 2553	13,957	1,343	13,566	734	11,295	-	8,487	1,513	15,752	-
15 พฤศจิกายน 2553	13,995	1,305	13,419	881	11,666	-	8,687	1,313	15,992	-
22 พฤศจิกายน 2553	13,627	1,673	13,195	1,105	11,763	-	8,732	1,268	16,239	-
29 พฤศจิกายน 2553	13,696	1,604	13,353	947	11,630	-	8,936	1,064	16,126	-
6 ธันวาคม 2553	13,871	1,429	13,417	883	11,605	-	8,905	1,095	15,463	-
13 ธันวาคม 2553	13,742	1,558	13,317	983	11,464	-	8,954	1,046	14,518	-
20 ธันวาคม 2553	13,539	1,761	13,139	1,161	11,070	-	8,904	1,096	13,876	-
27 ธันวาคม 2553	13,295	2,005	12,873	1,427	10,657	343	8,769	1,231	14,002	-
3 มกราคม 2554	13,108	2,192	12,878	1,422	10,442	558	8,636	1,364	13,942	-
10 มกราคม 2554	13,080	2,220	12,849	1,451	10,390	610	8,537	1,463	13,927	-

ชนิดข้าว ราคาเกณฑ์กลาง ณ	ข้าวเปลือกหอมมะลิ		ข้าวเปลือกหอมจังหวัด		ข้าวเปลือกปทุมธานี		ข้าวเปลือกเจ้า		ข้าวเปลือกเหนียว	
	ราคาประกันฯ 15,300 บาท/กก.		ราคาประกันฯ 14,300 บาท/กก.		ราคาประกันฯ 11,000 บาท/กก.		ราคาประกันฯ 10,000 บาท/กก.		ราคาประกันฯ 9,500 บาท/กก.	
17 มกราคม 2554	12,990	2,310	12,799	1,501	10,403	597	8,527	1,473	13,966	-
24 มกราคม 2554	12,989	2,311	12,798	1,502	10,787	213	8,715	1,285	14,206	-

การชดเชยรายได้ให้เกษตรกรตามโครงการประกันรายได้ ปี 2553/54

ครั้งที่	ราคาเกณฑ์กลาง ณ	มันสำปะหลัง (เนื้อแป้ง 25%) ราคาประกันฯ 1.90 บาท/กก.		ข้าวโพดเลี้ยงสัตว์ (ความชื้นไม่เกิน 14.5%) ราคาประกันฯ 7.14 บาท/กก.	
		เกณฑ์กลาง	ชดเชยส่วนต่าง	เกณฑ์กลาง	ชดเชยส่วนต่าง
1	1 กรกฎาคม 2553	-	-	8.55	-
2	16 กรกฎาคม 2553	-	-	9.23	-
3	1 สิงหาคม 2553	-	-	8.15	-
4	16 สิงหาคม 2553	-	-	7.97	-
5	1 กันยายน 2553	-	-	8.46	-
6	16 กันยายน 2553	-	-	8.49	-
7	1 ตุลาคม 2553	2.63	-	8.30	-
8	16 ตุลาคม 2553	2.67	-	8.08	-
9	1 พฤศจิกายน 2553	2.66	-	8.29	-
10	16 พฤศจิกายน 2553	2.68	-	8.21	-
11	1 ธันวาคม 2553	2.8	-	8.24	-
12	16 ธันวาคม 2553	2.84	-	8.30	-
13	1 มกราคม 2554	2.91	-	8.24	-
14	16 มกราคม 2554	2.94	-	8.44	-

1. การผลิตและความต้องการใช้

	2549/50	2550/51*	2551/52*	2552/53	2553/54 (พยากรณ์*)
ผลผลิตข้าว(ล้านตันข้าวเปลือก)					
โลก	636.915	657.003	679.018	668.950	685.668*
ไทย	29.642	32.099	31.650	31.463	-
- นาปี	22.840	23.308	23.235	23.253	22.352
- นาปรัง	6.802	8.791	8.415	8.210	-
ความต้องการ	15.909	16.258	16.818	16.900	16.900
ส่งออก (มค.-ธค.) (ล้านตันข้าวสาร)	9.557	10.011	8.5	8.5-9.0** (เป้าหมาย)	9.5*
มูลค่าส่งออก (ล้านบาท)	123,728	200,892	170,819	173,250	-
ปริมาณคงเหลือ	7.921	-	-	-	-
* ข้อมูลพยากรณ์ของกระทรวงเกษตรสหรัฐฯ (USDA)					
ราคา (บาท/ตัน) (พ.ย.- ต.ค.)					(พ.ย.-ธค.)
- ข้าวเปลือกเจ้าหอมมะลิ	8,843	14,228	14,164	14,106	13,835
- ข้าวเปลือกเจ้านาปี 5%	6,175	7,039	9,521	9,701	8,805
- ข้าวเปลือกเจ้าเหนียว	11,805	9,119	7,571	13,299	15,065
- ข้าวเปลือกเจ้านาปรัง (มค.-ธค.)	6,197	12,165	9,665	8,127	8,127
ต้นทุนการผลิต (บาท/ตัน)					
ข้าวเปลือกหอมมะลิ	7,315	7,826	10,735	10,224	10,791
ข้าวเปลือกเจ้านาปี	4,634	4,532	7,041	6,778	7,608
ข้าวเปลือกเหนียว	6,515	6,680	8,122	8,896	9,206
ข้าวเปลือกนาปรัง	5,074	6,696	6,640	7,913	-

2. สถานการณ์การผลิต กระทรวงเกษตรและสหกรณ์พยากรณ์การผลิตข้าวนาปี ปีการผลิต 2553/54 ดังนี้
พื้นที่เพาะปลูก ผลผลิตข้าวนาปี ปี 2553/54

ภาค	พื้นที่เพาะปลูก (ล้านไร่)			ผลผลิต (ล้านตัน)		
	2552/53	2553/54	Δ %	2552/53	2553/54	Δ %
รวมทั้งประเทศ	57.497	57.043	-0.79	23.253	22.177	-4.63
เหนือ	12.778	12.649	-1.01	6.499	6.255	-3.75
อีสาน	33.008	32.736	-0.82	10.378	9.961	-4.01
กลาง	9.833	9.780	-0.55	5.631	5.242	-6.92
ใต้	1.878	1.878	0.05	0.745	0.719	-3.55

ที่มา : สำนักงานเศรษฐกิจการเกษตร

กระทรวงเกษตรฯ พยากรณ์พื้นที่เพาะปลูกข้าวเปลือกนาปี ปีการเพาะปลูก 2553/54 มีประมาณ 57.044 ล้านไร่ ลดลงจากปีที่แล้ว 0.453 ล้านไร่ คิดเป็นร้อยละ 0.79 และผลผลิตข้าวเปลือกนาปี มีประมาณ 22.177 ล้านตันข้าวเปลือก ลดลงจากปีก่อน 0.021 ล้านตันข้าวเปลือก หรือร้อยละ 4.63 ผลผลิตเฉลี่ยต่อไร่ 389 กก./ไร่ ลดลงจากปีก่อนที่มีผลผลิตเฉลี่ย 404 กก./ไร่ เนื่องจากเกิดความแห้งแล้ง ปริมาณน้ำไม่เพียงพอต่อการเพาะปลูก ซึ่งกระทรวงเกษตรและสหกรณ์ได้ประกาศให้ชาวนาเลื่อนการปลูกข้าวนาปีในช่วงต้นฤดู แต่ในช่วงเก็บเกี่ยวเกษตรกรได้ประสบปัญหาน้ำท่วมในทุกพื้นที่เพาะปลูกผลผลิตข้าวได้รับความเสียหายมีปริมาณลดลงจากที่คาดการณ์ไว้ โดยผลผลิตจะออกสู่ตลาดได้มากในช่วงเดือน พย. - ธค.53 คิดเป็นร้อยละ 49 และ 28 ของผลผลิตทั้งหมด หรือประมาณ 10.859 และ 6.304 ล้านตันข้าวเปลือก ตามลำดับ

3. ภาวะและราคาข้าว

ในช่วงเดือนธันวาคม 2553 ราคามีความเคลื่อนไหวตามภาวะตลาด ดังนี้ ข้าวเปลือกหอมมะลิ (ชนิดสีได้ตันข้าว 36 กรัม) ราคาข้าวอ่อนตัวลงจากตันละ 13,928 เป็นตันละ 13,741 บาท และข้าวเปลือกเหนียว 10% เมล็ดยาว ราคาลดลงจากตันละ 15,966 บาท เป็นตันละ 14,164 บาท ส่วนข้าวเปลือกเจ้า 5% ราคาสูงขึ้นจากตันละ 8,800 บาท เป็นตันละ 8,810 บาท ตลาดมีความต้องการซื้อเพิ่มขึ้น ขณะที่รัฐบาลได้ดำเนินมาตรการประกันรายได้เกษตรกรผู้ปลูกข้าว ปี 2553/54 ถ้าราคาตลาดต่ำกว่าราคาประกันเกษตรกรจะได้รับชดเชยส่วนต่างกับราคาเกณฑ์กลางอ้างอิงที่ประกาศทุก 7 วัน

4. การส่งออก

	ปี 2549	ปี 2550	ปี 2551	หน่วย ปริมาณ: ล้านตัน	
				ปี 2552	ปี 2553
ปริมาณการส่งออก (มค.- ธค.)	7.420	9.557	10.011	8.593	8.5- 9.0*
ณ 1 ม.ค. - 31 ธค.	-	-	-	8.593	9.031
มูลค่าส่งออก (มค.- ธค.)	97,349	123,700	200,892	171,719	-
ณ 1 ม.ค. - 31 ธค.	-	-	-	171,719	167,519

ปี 2553 กระทรวงพาณิชย์ปรับเป้าหมายการส่งออกข้าวมีปริมาณ 8.5-9.0 ล้านตันข้าวสาร ซึ่งรายงานส่งออกตั้งแต่วันที่ 1 มค.- 31 ธค.2553 มีปริมาณ 9.031 ล้านตันข้าวสาร คิดเป็นร้อยละ 103 ของเป้าหมายส่งออก และมูลค่าส่งออกรวม 167,519 ล้านบาท

5. สภาพปัญหาและสาเหตุ

5.1 ผลผลิตส่วนใหญ่ออกสู่ตลาดพร้อมกันมากและกระจุกตัวในช่วงต้นฤดู จากการที่ตลาดโลกมีความต้องการข้าวและธัญพืชเพิ่มขึ้น ประเทศผู้ผลิตสำคัญประสบภัยธรรมชาติ จะส่งผลให้ราคาปรับตัวสูงขึ้น

5.2 การค้าข้าวในตลาดโลกราคามีแนวโน้มดีขึ้น เนื่องจากทั้งผู้ส่งออกและผู้นำเข้าสำคัญ เช่น จีน ไทย พม่า บังกลาเทศ มีผลผลิตเพิ่มขึ้น ส่วนอินเดียประสบภัยแล้งและเกิดพายุ มีผลผลิตลดลง

5.3 ราคาข้าวส่งออกมีผลต่อราคาภายในประเทศ หากราคาตลาดโลกสูงขึ้น ทำให้ราคาภายในประเทศสูงขึ้นตามไปด้วย

6. มาตรการประกันรายได้เกษตรกรผู้ปลูกข้าว ปี 2553/54

คณะกรรมการนโยบายข้าวแห่งชาติได้มีมติเมื่อวันที่ 10 มิถุนายน 2553 และวันที่ 17 สิงหาคม 2553 เห็นชอบหลักเกณฑ์และวิธีการดำเนินการประกันรายได้เกษตรกรผู้ปลูกข้าว ปี 2553/54 รอบที่ 1 ดังนี้

6.1 เป้าหมายและพื้นที่ดำเนินการ ประกันรายได้ข้าวเปลือกหอมมะลิ ข้าวเปลือกหอมจังหวัด ข้าวเปลือกปทุมธานี 1 ข้าวเปลือกเจ้า และข้าวเปลือกเหนียว ในพื้นที่แหล่งเพาะปลูกทั่วประเทศ

6.2 ราคาและปริมาณประกันรายได้เกษตรกร กำหนดราคาและปริมาณประกันรายได้เกษตรกรผู้ปลูกข้าว ปี 2553/54 รอบที่ 1 ตามที่คณะ กชช.ด้านการผลิตเสนอ โดยให้กำหนดราคาและปริมาณเช่นเดียวกับโครงการประกันรายได้เกษตรกรผู้ปลูกข้าว ปี 2552/53 รอบที่ 1 และรอบที่ 2 เนื่องจากสถานการณ์ข้าวโดยทั่วไปไม่แตกต่างจากปีที่ผ่านมามากนัก โดยกำหนด ณ ความชื้นไม่เกิน 15% ดังนี้ ข้าวเปลือกหอมมะลิ ต้นละ 15,300 บาท ปริมาณครัวเรือนละไม่เกิน 14 ตัน ข้าวเปลือกหอมจังหวัด ต้นละ 14,300 บาท ปริมาณครัวเรือนละไม่เกิน 16 ตัน ข้าวเปลือกเจ้า ต้นละ 10,000 บาท ปริมาณครัวเรือนละไม่เกิน 25 ตัน ข้าวเปลือกปทุมธานี ต้นละ 11,000 บาท ปริมาณ ครัวเรือนละไม่เกิน 25 ตัน ข้าวเปลือกเหนียว ต้นละ 9,500 บาท ปริมาณครัวเรือนละไม่เกิน 16 ตัน

7. ผลการดำเนินการ

โครงการประกันรายได้เกษตรกรผู้ปลูกข้าว ปี 2553/54 (รอบที่ 1) ถึง ณ วันที่ 30 ธ.ค.2553 มีเกษตรกรขึ้นทะเบียน จำนวน 3,820,277 ราย ผ่านการประกาศม จำนวน 3,685,799 ราย และทำสัญญา กับ ธ.ก.ส. จำนวน 3,287,433 ราย และ ธ.ก.ส.จ่ายเงินชดเชย เป็นจำนวน 26,192.052 ล้านบาท

สำนักส่งเสริมการค้าสินค้าเกษตร
กรมการค้าภายใน
มกราคม 2554
12.PriceDec2010/vv/D-64

สรุปปริมาณการส่งออกข้าวออกไปต่างประเทศรายเดือน

หน่วย: ปริมาณ/เมตริกตัน
มูลค่า/ล้านบาท

เดือน	2539	2540	2541	2542	2543	2544	2545	2546	2547	2548	2549	2550	2551	2552	2553
มค.	562,889	377,949	684,258	561,509	453,860	542,617	683,545	580,091	550,232	764,497	579,501	622,942	1,022,849	637,657	714,545
กพ.	430,992	287,899	564,678	435,160	531,032	468,532	531,389	544,549	704,296	588,663	585,601	591,362	1,049,697	674,909	694,823
มีค.	492,731	374,825	591,276	466,123	495,392	376,301	571,122	482,455	821,005	591,762	626,015	743,386	1,136,239	724,700	727,023
ไตรมาสแรก	1,486,612	1,040,673	1,840,212	1,462,792	1,480,284	1,387,450	1,786,056	1,607,095	2,075,533	1,944,922	1,791,117	1,957,690	3,208,785	2,037,266	2,136,391
เมย.	417,077	418,520	547,554	379,246	403,915	547,252	483,273	556,881	800,361	588,838	599,232	703,758	816,424	718,453	581,043
พค.	518,318	396,191	427,058	473,077	557,074	634,543	646,631	586,875	831,376	597,570	665,334	683,554	1,006,026	807,154	691,965
มิย.	425,083	473,177	495,114	537,306	396,904	611,925	498,500	532,499	946,430	588,818	659,296	729,510	954,388	859,166	617,007
ไตรมาสที่ 2	1,360,478	1,287,888	1,469,726	1,389,629	1,357,893	1,793,720	1,628,404	1,676,255	2,578,167	1,775,226	1,923,862	2,116,822	2,776,838	2,384,773	1,890,015
กค.	415,273	425,167	529,767	615,205	544,933	523,064	533,432	684,057	1,003,889	561,690	553,948	624,703	890,492	649,865	680,932
สค.	413,516	412,798	525,671	632,679	493,681	699,300	574,400	699,916	738,805	628,221	525,788	641,321	790,060	724,961	587,445
กย.	312,445	462,548	416,133	623,196	521,024	722,541	565,366	633,782	879,905	560,741	624,922	836,384	709,319	728,394	839,410
ไตรมาสที่ 3	1,141,234	1,300,513	1,471,571	1,871,080	1,559,638	1,944,905	1,673,198	2,017,755	2,622,599	1,750,652	1,704,658	2,102,408	2,389,871	2,103,220	2,107,787
ตค.	352,704	465,190	461,287	564,073	697,394	813,038	908,034	716,841	1,089,458	600,084	697,756	1,101,638	604,910	684,351	890,753
พย.	429,231	435,278	526,719	658,781	727,417	805,751	682,724	727,684	964,682	592,664	663,253	1,168,506	437,476	654,837	954,300
ธค.	480,125	742,667	639,340	767,664	776,768	800,503	567,222	851,784	809,786	640,798	640,010	1,110,318	593,154	728,383	1,051,476
ไตรมาสที่ 4	1,262,060	1,643,135	1,627,346	1,990,518	2,201,579	2,419,292	2,157,980	2,296,309	2,863,926	1,833,546	2,001,019	3,380,462	1,635,540	2,067,571	2,896,529
ปริมาณรวม	5,250,384	5,272,209	6,408,855	6,714,019	6,599,394	7,545,367	7,245,638	7,597,414	10,140,225	7,304,346	7,420,656	9,557,382	10,011,034	8,592,830	9,030,722
มูลค่ารวม	48,783	60,619	85,394	72,324	68,102	69,261	67,193	76,368	110,376	90,874	97,349	123,700	200,892	171,719	167,519

ที่มา : สภาหอการค้าแห่งประเทศไทย (ตั้งแต่ปี 2541 - ปัจจุบันเป็นข้อมูลจากกรมการค้าต่างประเทศ)

กรมการค้าภายใน เภมการค้าภายใน

ราคาข้าวเปลือกหอมมะลิ ที่โรงสีรับซื้อในส่วนภูมิภาค

FILE : PX004

หน่วย : บาท/ตัน

ปี	มค.	กพ.	มีค.	เมษ.	พค.	มิย.	กค.	สค.	กย.	ตค.	พย.	ธค.	เฉลี่ย
2542	6,855	6,685	6,603	6,462	6,614	6,638	6,958	7,436	8,455	8,354	7,850	6,676	7,132
2543	6,743	6,781	6,885	6,977	7,311	7,477	8,005	8,135	8,177	8,146	7,289	6,413	7,362
2544	6,583	6,389	6,085	6,140	5,933	5,750	5,711	5,170	4,929	5,151	4,867	4,822	5,628
2545	5,216	5,410	5,472	5,550	5,625	6,248	6,735	6,785	6,874	6,758	6,340	6,375	6,116
2546	6,425	6,778	7,560	7,850	7,990	8,340	8,465	8,818	9,315	8,950	7,980	8,665	8,095
2547	9,376	9,175	9,270	9,567	9,249	8,743	7,957	7,718	7,407	7,178	7,738	7,695	8,423
2548	7,885	7,959	8,001	7,999	7,909	7,689	7,696	8,000	8,014	7,863	7,683	7,600	7,858
2549	7,500	7,833	8,151	8,157	8,305	8,315	8,812	8,975	9,023	8,980	8,364	8,291	8,392
2550	8,680	8,788	8,930	8,955	8,913	8,961	9,033	9,025	9,058	9,118	9,348	10,297	9,092
2551	10,500	12,175	13,108	18,497	18,576	15,111	14,758	13,658	13,761	13,649	11,910	12,276	13,998
2552	13,575	14,061	14,246	14,254	13,998	14,067	15,006	15,380	15,649	15,546	13,894	14,862	14,545
2553	14,984	14,643	14,060	13,839	13,475	12,983	13,585	13,933	14,567	14,443	13,928	13,741	14,015

หมายเหตุ : เป็นราคาข้าวเปลือกเฉลี่ยหน้าโรงสีจังหวัดสุรินทร์ อุดรธานี อุบลราชธานี และนครราชสีมา (ชนิดสีได้ตันข้าว 36 กรัม)

ราคาเดือนกรกฎาคม 2553 เป็นราคาเฉลี่ย ณ วันที่ 29 กค.53

ราคาข้าวเปลือกเหนียว (เมล็ดยาว) ที่โรงสีรับซื้อในส่วนภูมิภาค

หน่วย : บาท/ตัน

ปี	มค.	กพ.	มีค.	เมษ.	พค.	มิย.	กค.	สค.	กย.	ตค.	พย.	ธค.	เฉลี่ย
2542	5,831	5,536	5,241	5,033	5,174	4,877	4,783	4,997	5,304	4,876	4,562	4,790	5,084
2543	4,667	4,549	4,528	4,706	4,831	4,828	5,068	5,203	5,208	5,295	5,111	4,997	4,916
2544	5,467	5,612	5,550	5,651	5,795	5,948	6,018	5,830	5,750	5,509	4,739	5,006	5,573
2545	5,063	5,124	5,112	5,374	5,657	5,781	5,913	6,155	6,293	6,073	5,568	5,236	5,612
2546	5,397	5,774	5,950	6,000	6,058	6,229	6,576	6,923	7,125	6,248	6,220	6,367	6,239
2547	6,730	6,510	6,514	6,669	6,742	6,600	6,600	6,540	6,209	5,940	6,100	5,945	6,425
2548	6,235	6,300	6,300	6,300	6,300	6,300	6,300	6,500	6,452	6,015	5,700	6,030	6,228
2549	6,774	6,979	7,200	7,331	7,500	7,679	9,100	9,464	10,020	10,262	10,567	10,258	8,595
2550	11,367	11,300	11,329	11,447	11,920	12,667	12,700	12,700	12,700	12,700	9,250	9,041	11,593
2551	8,691	8,860	9,862	12,664	10,279	9,293	8,698	7,903	7,582	6,991	6,120	6,902	8,654
2552	7,691	7,903	7,636	7,547	7,331	7,385	7,919	7,814	8,247	8,361	9,229	11,921	8,249
2553	12,105	12,060	11,773	12,163	13,077	13,398	14,934	15,805	16,295	16,824	15,966	14,164	14,047

หมายเหตุ : เป็นราคาข้าวเปลือกเฉลี่ยหน้าโรงสีจังหวัดอุดรธานี กาฬสินธุ์ ขอนแก่น และชัยภูมิ

สำนักส่งเสริมการค้าสินค้าเกษตร

3 มกราคม 2554

px(รวม)/Tophit/vv/d65

ราคาข้าวเปลือกเจ้าหน้าปี 5% ตลาดกลางก้านันทรัง/ท่าข้าวลาดยาว

FILE : PX003

หน่วย : บาท/ตัน

ปี	มค.	กพ.	มีค.	เมย.	พค.	มิย.	กค.	สค.	กย.	ตค.	พย.	ธค.	เฉลี่ย	
2542	6,271	6,050											4,720	5,680
2543	4,824	4,975											4,550	4,783
2544	4,550	4,550	4,550								4,450		4,553	4,531
2545	4,624	4,761	4,650							4,750	4,750		4,700	4,706
2546	4,732	4,750	4,750								4,383		4,530	4,629
2547	4,727										6,090		6,250	5,689
2548	6,404	6,450									6,858		6,850	6,641
2549	6,850	6,850	6,850								6,168		6,250	6,594
2550	6,330	6,389									6,566		6,750	6,509
2551	6,773	7,838									9,400		9,400	8,353
2552	10,300	10,776								8,323	8,908	10,507	9,763	
2553	9,796	9,565									8,769	8,870	9,250	

ราคาข้าวเปลือกเจ้าหน้าปี 5% ตลาดกลางจังหวัดพิษณุโลก

หน่วย : บาท/ตัน

ปี	มค.	กพ.	มีค.	เมย.	พค.	มิย.	กค.	สค.	กย.	ตค.	พย.	ธค.	เฉลี่ย
2542	6,057	5,668	5,465								4,915	4,725	5,366
2543	4,850	4,958	4,799	4,472							4,715	4,132	4,654
2544	4,186	4,267	4,127								4,328	4,289	4,239
2545	4,405	4,650	4,650	4,650						4,706	4,627	4,475	4,595
2546	4,593	4,646	4,650								4,488	4,406	4,557
2547	4,680										5,775	5,885	5,447
2548	5,975	6,122									6,743	6,725	6,391
2549	6,725	6,725	6,725								5,806	6,000	6,396
2550	6,205	6,250									6,509	6,741	6,426
2551	6,836	8,293									9,250	9,490	8,467
2552	9,728	10,224									8,900	9,940	9,698
2553	10,066	9,750									8,830	8,750	9,349

ราคาข้าวเปลือกหน้าปี 5 % เฉลี่ยตลาดก้านันทรัง/ท่าข้าวลาดยาวและตลาดกลางจังหวัดพิษณุโลก

หน่วย : บาท/ตัน

ปี	มค.	กพ.	มีค.	เมย.	พค.	มิย.	กค.	สค.	กย.	ตค.	พย.	ธค.	เฉลี่ย
2542	6,164	5,859	5,465								4,915	4,723	5,425
2543	4,837	4,967	4,799	4,472							4,715	4,341	4,689
2544	4,368	4,409	4,339								4,389	4,421	4,385
2545	4,514	4,706	4,650	4,650						4,728	4,688	4,588	4,646
2546	4,663	4,698	4,700								4,434	4,468	4,593
2547	4,704										5,932	6,068	5,568
2548	6,190	6,286									6,800	6,788	6,516
2549	6,788	6,788	6,788								5,987	6,125	6,495
2550	6,268	6,320									6,538	6,746	6,468
2551	6,805	8,066									9,325	9,445	8,410
2552	10,014	10,500								8,323	8,904	10,224	9,593
2553	9,931	9,743									8,800	8,810	9,321

สำนักส่งเสริมการค้าสินค้าเกษตร

ราคาข้าวเปลือกเจ้านาปรัง ความชื้น 15% ตลาดก้านทร้ง / ทำข้าวลาตยาว

FILE : PX 008

หน่วย : บาท/ตัน

ปี	มค.	กพ.	มีค.	เมย.	พค.	มิย.	กค.	สค.	กย.	ตค.	พย.	ธค.	เฉลี่ย
2542	6,213	5,611	5,368	4,859	4,840	5,200	5,303	5,248	4,997	4,671	4,655	4,797	5,147
2543	4,825		4,659	4,419	4,561	4,674	4,380	4,450	4,025	4,245	4,322	4,385	4,450
2544	4,498	4,492	4,273	4,185	4,250	4,385	4,450	4,160	4,330	4,345	4,344		4,337
2545			4,576	4,606	4,845	4,956	4,750	4,640	4,650	4,681			4,713
2546			4,580	4,550	4,550	4,731	4,902	4,713	4,707	4,603			4,667
2547		4,850	5,065	5,254	5,250	5,250	5,446	5,998	5,906	6,050			5,452
2548			6,365	6,888	6,900	6,882	6,750	6,688	6,983	6,950			6,801
2549			6,850	6,850	6,850	6,850	6,859	6,935	6,408	6,030			6,704
2550			6,243	6,323	6,174	6,233	6,250	6,250	6,250	6,250			6,247
2551			10,423	13,086	12,952	12,522	12,440	12,258	12,033	11,850			12,196
2552			9,997	10,319	10,061	10,120	10,538	9,790	9,200				10,004
2553			8,850	7,790	7,988	7,950	7,979	8,450	8,473	8,175			8,207

หมายเหตุ : ตั้งแต่เดือนกุมภาพันธ์ 47 เป็นต้นไป เป็นราคาตลาดกลางทำข้าวลาตยาว

ราคาข้าวเปลือกเจ้านาปรัง ความชื้น 15% ตลาดกลางจังหวัดพิษณุโลก

หน่วย : บาท/ตัน

ปี	มค.	กพ.	มีค.	เมย.	พค.	มิย.	กค.	สค.	กย.	ตค.	พย.	ธค.	เฉลี่ย
2542	6,020	5,560	5,131	4,532	4,714	5,141	5,098	5,070	4,780	4,348	4,552	4,585	4,961
2543	4,740	4,889	4,677	4,316	4,173	4,123	4,080	4,221	3,775	4,192	4,177	4,156	4,293
2544	4,198	4,212	4,050	3,916	4,030	4,225	4,310	4,198	4,298	4,250	4,225	4,303	4,185
2545	4,439	4,617	4,571	4,589	4,610	4,635	4,492	4,410	4,425	4,492			4,528
2546			4,490	4,475	4,586	4,689	4,687	4,578	4,648				4,593
2547		4,740	5,048	5,131	5,317	5,373	5,448	5,670	5,775	5,775			5,364
2548			6,346	6,475	6,475	6,475	6,475	6,475	6,543	6,775			6,505
2549			6,663	6,475	6,475	6,475	6,475	6,475	6,335	5,575			6,369
2550			6,023	6,215	6,285	6,150	6,150	6,150	6,130	6,061			6,146
2551			10,533	13,803	13,642	12,321	12,500	11,917	11,773	10,580			12,134
2552			9,750	9,450	9,750	9,750	9,750	9,750	9,532	8,438			9,521
2553			8,735	7,491	7,658	7,900	8,111	8,095	8,186	8,195			8,046

ราคาข้าวเปลือกนาปรัง ความชื้น 15% เฉลี่ย ทำข้าวลาตยาวและจังหวัดพิษณุโลก

หน่วย : บาท/ตัน

ปี	มค.	กพ.	มีค.	เมย.	พค.	มิย.	กค.	สค.	กย.	ตค.	พย.	ธค.	เฉลี่ย
2542	6,117	5,586	5,250	4,696	4,777	5,170	5,201	5,159	4,888	4,510	4,604	4,691	5,054
2543	4,787	4,889	4,668	4,368	4,367	4,398	4,230	4,336	3,900	4,218	4,250	4,271	4,390
2544	4,348	4,352	4,162	4,050	4,140	4,305	4,380	4,179	4,314	4,298	4,284	4,303	4,260
2545	4,439	4,617	4,574	4,598	4,728	4,793	4,621	4,525	4,538	4,587			4,602
2546			4,535	4,513	4,568	4,710	4,795	4,646	4,678	4,603			4,631
2547		4,795	5,057	5,193	5,284	5,312	5,447	5,834	5,841	5,913			5,408
2548			6,355	6,682	6,688	6,679	6,613	6,582	6,764	6,863			6,653
2549			6,757	6,663	6,663	6,663	6,667	6,705	6,372	5,803			6,537
2550			6,137	6,268	6,230	6,192	6,200	6,200	6,190	6,156			6,197
2551			10,478	13,445	13,297	12,422	12,470	12,088	11,907	11,215			12,165
2552			9,874	9,885	9,906	9,935	10,144	9,770	9,366	8,438			9,665
2553			8,793	7,641	7,823	7,925	8,045	8,273	8,330	8,185			8,127

สำนักส่งเสริมการค้าสินค้าเกษตร

ราคาขายส่งข้าวสารเจ้า 100 % ชั้น 2 ตลาดกรุงเทพมหานคร

File : PX006

หน่วย : บาท/100 กก.

ปี	มค.	กพ.	มีค.	เมย.	พค.	มิย.	กค.	สค.	กย.	ตค.	พย.	ธค.	เฉลี่ย
2542	1,058	987	902	828	854	898	900	886	876	819	851	846	892
2543	858	892	821	770	751	742	716	718	709	766	769	758	773
2544	755	748	729	716	720	740	743	724	729	719	741	752	735
2545	807	825	786	797	833	828	782	767	763	782	776	777	794
2546	824	832	806	807	814	826	806	779	766	741	734	759	791
2547	810	815	904	906	896	896	910	950	930	968	1,005	1,046	920
2548	1,069	1,075	1,087	1,135	1,126	1,123	1,108	1,125	1,131	1,134	1,104	1,112	1,111
2549	1,121	1,143	1,142	1,123	1,136	1,157	1,158	1,138	1,118	1,079	1,042	1,047	1,117
2550	1,074	1,085	1,082	1,052	1,063	1,091	1,073	1,072	1,066	1,078	1,119	1,169	1,085
2551	1,185	1,412	1,738	2,613	2,602	2,192	2,176	2,069	2,209	1,959	1,808	1,791	1,980
2552	1,845	1,966	1,911	1,758	1,767	1,805	1,843	1,713	1,686	1,555	1,707	1,882	1,787
2553	1,807	1,718	1,589	1,446	1,404	1,390	1,332	1,358	1,367	1,352	1,473	1,522	1,480

ราคาขายส่งข้าวสารเจ้า 5% ตลาดกรุงเทพมหานคร

หน่วย : บาท/100 กก.

ปี	มค.	กพ.	มีค.	เมย.	พค.	มิย.	กค.	สค.	กย.	ตค.	พย.	ธค.	เฉลี่ย
2542	1,022	949	868	799	822	866	873	859	831	780	816	819	859
2543	824	833	767	724	687	689	684	694	679	745	742	731	733
2544	730	724	700	671	675	694	707	696	710	702	714	726	704
2545	785	800	764	773	803	799	758	745	740	751	751	750	768
2546	794	797	782	783	785	795	774	747	739	721	714	732	764
2547	777	778	873	881	871	876	889	925	906	937	979	1,026	893
2548	1,049	1,055	1,066	1,115	1,106	1,103	1,088	1,105	1,107	1,108	1,079	1,088	1,089
2549	1,095	1,119	1,117	1,090	1,106	1,127	1,128	1,108	1,088	1,050	1,013	1,022	1,089
2550	1,050	1,051	1,038	1,018	1,031	1,061	1,039	1,038	1,027	1,051	1,096	1,135	1,053
2551	1,148	1,365	1,696	2,524	2,417	2,105	2,093	2,018	2,149	1,818	1,711	1,682	1,894
2552	1,705	1,866	1,809	1,656	1,663	1,734	1,748	1,625	1,595	1,495	1,619	1,774	1,691
2553	1,707	1,607	1,448	1,294	1,282	1,275	1,255	1,296	1,317	1,302	1,419	1,466	1,389

ราคาขายส่งปลายข้าวขาว A-1 เลิศ (ใหม่) ตลาดกรุงเทพมหานคร

หน่วย : บาท/100 กก.

ปี	มค.	กพ.	มีค.	เมย.	พค.	มิย.	กค.	สค.	กย.	ตค.	พย.	ธค.	เฉลี่ย
2542	794	718	677	618	625	690	724	728	683	604	597	522	665
2543	531	531	520	504	495	486	519	533	540	533	510	515	518
2544	534	524	497	501	522	545	585	589	612	602	541	541	549
2545	581	588	596	595	591	586	580	579	595	642	631	609	598
2546	595	591	570	560	556	584	578	583	584	581	583	600	580
2547	630	665	767	788	807	817	802	821	787	765	805	810	772
2548	829	841	836	838	830	818	813	825	836	846	812	800	827
2549	780	787	783	791	771	771	764	772	791	778	747	775	776
2550	829	870	861	822	800	821	829	847	880	950	996	1,074	882
2551	1,123	1,326	1,570	2,212	1,916	1,554	1,490	1,226	1,219	985	869	870	1,363
2552	905	977	1,004	1,008	939	954	960	889	887	852	993	1,175	962
2553	1,255	1,217	1,078	961	941	936	984	1,056	1,150	1,156	1,145	1,119	1,083

สำนักส่งเสริมการค้าสินค้าเกษตร

ราคาขายส่งข้าวสารเจ้า 25% ในตลาดกรุงเทพมหานคร

px006-2

หน่วย : บาท/100 กก.

ปี	มค.	กพ.	มีค.	เมย.	พค.	มิย.	กค.	สค.	กย.	ตค.	พย.	ธค.	เฉลี่ย
2542	941	868	814	748	758	816	825	820	789	741	767	753	803
2543	759	765	714	675	645	643	640	651	647	700	691	681	684
2544	683	675	648	626	634	655	675	670	684	676	670	680	665
2545	733	748	721	728	749	746	713	704	702	725	723	717	726
2546	746	762	730	729	732	743	735	707	705	689	681	694	721
2547	734	746	844	853	849	854	866	900	875	874	904	965	855
2548	984	994	1,000	1,030	1,021	1,018	1,004	1,020	1,022	1,024	994	1,003	1,009
2549	1,016	1,034	1,032	1,006	993	993	998	983	981	969	948	971	994
2550	998	998	979	953	958	982	979	981	983	998	1,058	1,102	997
2551	1,147	1,350	1,681	2,454	2,402	2,062	2,027	1,845	1,896	1,587	1,355	1,408	1,768
2552	1,533	1,566	1,535	1,433	1,417	1,477	1,487	1,377	1,357	1,280	1,399	1,658	1,460
2553	1,480	1,405	1,323	1,178	1,171	1,165	1,167	1,216	1,259	1,255	1,325	1,354	1,275

ราคาขายส่งข้าวหนึ่ง 100 % ตลาดกรุงเทพมหานคร

หน่วย : บาท/100 กก.

ปี	มค.	กพ.	มีค.	เมย.	พค.	มิย.	กค.	สค.	กย.	ตค.	พย.	ธค.	เฉลี่ย
2542	1,075	976	909	858	882	892	883	915	988	983	1,002	914	940
2543	886	907	863	830	810	811	814	799	752	812	762	763	817
2544	777	730	702	712	735	782	872	857	906	886	803	755	793
2545	793	799	769	761	771	766	751	760	766	790	797	757	773
2546	777	780	762	766	762	784	786	766	760	750	734	726	763
2547	753	787	882	916	933	926	924	995	975	985	1,001	1,037	926
2548	1,057	1,065	1,061	1,132	1,114	1,110	1,090	1,111	1,133	1,133	1,089	1,078	1,098
2549	1,081	1,108	1,108	1,095	1,096	1,123	1,143	1,131	1,124	1,095	1,066	1,057	1,102
2550	1,065	1,065	1,078	1,068	1,062	1,091	1,082	1,078	1,078	1,103	1,175	1,225	1,098
2551	1,248	1,523	1,870	2,751	2,799	2,354	2,344	2,162	2,205	1,892	1,759	1,783	2,058
2552	1,855	2,029	1,976	1,805	1,807	1,946	1,949	1,817	1,907	1,745	1,778	1,882	1,875
2553	1,865	1,779	1,573	1,364	1,352	1,375	1,390	1,481	1,510	1,468	1,506	1,488	1,513

สำนักส่งเสริมการค้าสินค้าเกษตร

ราคาขายส่งข้าวเหนียว 10% เมล็ดยาว ตลาดกรุงเทพมหานคร

PX007-2

หน่วย : บาท/100 กก.

ปี	มค.	กพ.	มีค.	เมย.	พค.	มิย.	กค.	สค.	กย.	ตค.	พย.	ธค.	เฉลี่ย
2542	1,231	1,108	974	888	901	839	823	881	966	845	894	935	940
2543	930	867	848	919	966	968	1,026	1,020	1,022	1,025	1,025	1,035	971
2544	1,071	1,030	996	986	985	1,020	1,024	996	985	868	895	891	979
2545	946	929	945	968	1,040	1,047	1,079	1,095	1,138	1,141	1,156	1,145	1,052
2546	1,141	1,163	1,165	1,165	1,165	1,166	1,156	1,371	1,391	1,405	1,239	1,260	1,232
2547	1,305	1,279	1,265	1,265	1,244	1,235	1,235	1,224	1,127	1,098	1,135	1,120	1,211
2548	1,147	1,150	1,150	1,150	1,150	1,150	1,150	1,150	1,150	1,150	1,095	1,090	1,140
2549	1,247	1,264	1,270	1,286	1,340	1,399	1,688	1,741	1,837	1,961	2,044	2,010	1,591
2550	2,023	2,040	2,040	2,040	2,115	2,130	2,130	2,248	2,450	2,325	1,718	1,661	2,077
2551	1,488	1,526	1,655	2,141	1,761	1,594	1,503	1,444	1,405	1,364	1,298	1,325	1,542
2552	1,305	1,387	1,390	1,377	1,370	1,358	1,395	1,367	1,445	1,439	1,757	2,280	1,489
2553	2,205	2,069	1,966	2,119	2,361	2,335	2,813	2,955	2,955	2,955	2,994	2,573	2,525

ราคาขายส่งปลายข้าวเหนียว A-1 ตลาดกรุงเทพมหานคร

หน่วย : บาท/100 กก.

ปี	มค.	กพ.	มีค.	เมย.	พค.	มิย.	กค.	สค.	กย.	ตค.	พย.	ธค.	เฉลี่ย
2542	800	771	746	754	759	754	745	758	824	674	634	595	735
2543	567	563	520	530	549	556	565	558	547	556	564	609	557
2544	731	870	869	891	926	966	952	843	817	790	680	709	837
2545	756	774	810	807	814	795	812	822	831	844	808	853	811
2546	857	858	845	845	845	817	821	863	904	846	848	865	851
2547	882	867	865	885	885	885	885	886	905	858	833	835	873
2548	844	845	865	915	868	865	865	875	875	875	875	905	873
2549	912	983	1,072	1,143	1,145	1,204	1,311	1,384	1,532	1,662	1,704	1,661	1,309
2550	1,640	1,640	1,629	1,590	1,590	1,590	1,557	1,585	1,399	1,231	1,266	1,250	1,497
2551	1,196	1,346	1,476	1,795	1,505	1,319	1,253	1,202	1,171	1,021	943	982	1,267
2552	985	1,091	1,103	1,085	1,055	1,055	1,063	1,102	1,191	1,235	1,403	1,603	1,164
2553	1,605	1,605	1,610	1,721	1,811	1,892	2,075	2,225	2,390	2,405	2,405	2,235	1,998

สำนักส่งเสริมการค้าสินค้าเกษตร

ราคาขายส่งข้าวสารหอมมะลิ 100% ชั้น 2 ในตลาดกรุงเทพมหานคร

PX007-3

หน่วย : บาท/100 กก.

ปี	มค.	กพ.	มีค.	เมย.	พค.	มิย.	กค.	สค.	กย.	ตค.	พย.	ธค.	เฉลี่ย
2542	1,454	1,423	1,378	1,348	1,378	1,370	1,476	1,563	1,908	1,850	1,721	1,530	1,533
2543	1,520	1,531	1,543	1,563	1,727	1,840	2,028	2,015	1,983	1,970	1,910	1,887	1,793
2544	1,443	1,345	1,306	1,297	1,227	1,145	1,117	996	952	1,032	1,088	1,031	1,165
2545	1,021	1,053	1,044	1,050	1,105	1,219	1,309	1,311	1,345	1,275	1,278	1,252	1,189
2546	1,359	1,440	1,686	1,811	1,837	1,862	1,855	1,972	2,074	1,888	1,865	1,675	1,777
2547	1,856	1,766	1,760	1,743	1,681	1,606	1,477	1,454	1,379	1,427	1,510	1,510	1,597
2548	1,512	1,540	1,540	1,540	1,523	1,471	1,460	1,502	1,501	1,500	1,468	1,465	1,502
2549	1,465	1,538	1,590	1,590	1,618	1,668	1,809	1,825	1,816	1,804	1,621	1,670	1,668
2550	1,782	1,790	1,790	1,780	1,746	1,747	1,750	1,750	1,750	1,765	1,855	1,955	1,788
2551	2,043	2,227	2,416	3,322	3,214	2,729	2,637	2,419	2,459	2,434	2,471	2,465	2,570
2552	2,505	2,676	2,727	2,705	2,680	2,773	2,952	3,042	3,144	3,197	2,775	3,100	2,856
2553	3,049	2,988	2,931	2,899	2,849	2,741	2,859	2,904	3,040	2,940	2,793	2,698	2,891

ราคาขายส่งปลายข้าวสารหอมมะลิในตลาดกรุงเทพมหานคร

หน่วย : บาท/100 กก.

ปี	มค.	กพ.	มีค.	เมย.	พค.	มิย.	กค.	สค.	กย.	ตค.	พย.	ธค.	เฉลี่ย
2542	826	822	825	824	827	824	839	812	825	812	712	616	797
2543	601	603	605	611	585	569	591	610	598	622	579	569	595
2544	572	582	624	651	692	757	781	810	802	805	712	685	706
2545	722	704	682	680	671	672	680	697	713	712	697	670	692
2546	636	650	628	605	614	639	642	673	705	704	678	728	659
2547	828	953	1,001	1,037	1,067	995	950	963	850	833	894	887	938
2548	913	909	881	875	868	846	850	907	899	898	869	823	878
2549	800	833	839	828	813	848	869	870	886	866	834	856	845
2550	895	930	925	958	955	993	996	1,008	1,027	1,034	1,116	1,201	1,003
2551	1,263	1,442	1,635	2,298	2,055	1,688	1,700	1,593	1,767	1,795	1,388	1,192	1,651
2552	1,305	1,528	1,647	1,633	1,584	1,610	1,605	1,488	1,250	1,132	1,272	1,403	1,455
2553	1,363	1,330	1,176	1,127	1,025	1,026	1,069	1,158	1,251	1,214	1,207	1,189	1,178

สำนักส่งเสริมการค้าสินค้าเกษตร

ราคาขายส่งข้าวหอมปทุมธานี ตลาดกรุงเทพมหานคร

PX009

หน่วย : บาท/100 กก.

ปี	มค.	กพ.	มีค.	เมย.	พค.	มิย.	กค.	สค.	กย.	ตค.	พย.	ธค.	เฉลี่ย
2547	-	-	-	-	1,111	990	971	1,000	1,162	1,117	1,150	1,150	1,081
2548	1,150	1,150	1,150	1,150	1,150	1,150	1,150	1,180	1,190	1,190	1,190	1,190	1,166
2549	1,209	1,234	1,290	1,290	1,290	1,388	1,481	1,490	1,490	1,487	1,351	1,290	1,358
2550	1,373	1,390	1,368	1,290	1,284	1,280	1,280	1,186	1,170	1,183	1,321	1,388	1,293
2551	1,484	1,749	2,393	2,911	2,754	2,455	2,320	2,202	2,328	2,231	2,105	2,159	2,258
2552	2,205	2,413	2,393	2,258	2,364	2,435	2,494	2,230	2,185	1,988	2,291	2,590	2,321
2553	2,545	2,447	2,156	2,044	2,093	2,103	2,238	2,228	2,333	2,327	2,456	2,246	2,268

ราคาขายส่งปลายข้าวหอมปทุมธานี ตลาดกรุงเทพมหานคร

หน่วย : บาท/100 กก.

ปี	มค.	กพ.	มีค.	เมย.	พค.	มิย.	กค.	สค.	กย.	ตค.	พย.	ธค.	เฉลี่ย
2547	-	-	-	-	901	880	821	840	806	798	844	862	844
2548	882	893	851	845	843	823	820	847	848	848	836	815	846
2549	789	800	817	811	792	809	818	818	826	825	782	793	807
2550	844	891	918	898	886	909	915	928	952	976	1,063	1,133	943
2551	1,202	1,392	1,594	2,232	1,961	1,623	1,642	1,429	1,589	1,560	1,119	1,055	1,533
2552	1,155	1,366	1,554	1,478	1,406	1,450	1,443	1,275	1,055	959	1,124	1,271	1,295
2553	1,293	1,265	1,107	1,024	964	957	1,011	1,093	1,166	1,181	1,145	1,142	1,112

ราคาข้าวเปลือกหอมปทุมธานี ที่โรงสีรับซื้อในส่วนภูมิภาค

หน่วย : บาท/ตัน

ปี	มค.	กพ.	มีค.	เมย.	พค.	มิย.	กค.	สค.	กย.	ตค.	พย.	ธค.	เฉลี่ย
2547	-	-	-	-	-	-	-	-	5,810	5,968	6,220	6,221	6,055
2548	6,417	6,541	6,485	6,500	6,500	6,547	6,550	6,600	6,600	6,626	6,700	6,700	6,564
2549	6,700	6,880	6,800	6,750	6,750	6,780	6,845	7,159	7,050	6,686	6,532	6,521	6,788
2550	7,026	7,400	7,386	7,011	6,617	6,624	6,600	6,600	6,600	6,616	6,991	7,447	6,910
2551	7,582	9,032	11,587	14,450	13,766	10,902	12,650	11,925	12,118	11,514	9,743	9,725	11,250
2552	10,980	11,224	11,695	10,683	10,450	11,123	12,477	10,320	9,764	8,929	9,884	11,955	10,790
2553	11,850	11,330	10,400	9,612	9,765	9,940	10,868	10,524	11,385	11,392	12,003	11,097	10,847

สำนักส่งเสริมการค้าสินค้าเกษตร

ราคาข้าวเปลือกนาปรัง และนาปี (ณ ความชื้น 15 %) เฉลี่ย ทำข้าวลาดยาวและจังหวัดพิษณุโลก

หน่วย : บาท/ตัน

ปี	มค.	กพ.	มีค.	เมย.	พค.	มิย.	กค.	สค.	กย.	ตค.	พย.	ธค.	เฉลี่ย
2542	6,117	5,586	5,250	4,696	4,777	5,170	5,201	5,159	4,888	4,510	4,604	4,691	5,054
2543	4,787	4,889	4,668	4,368	4,367	4,398	4,230	4,336	3,900	4,218	4,250	4,271	4,390
2544	4,348	4,352	4,162	4,050	4,140	4,305	4,380	4,179	4,314	4,298	4,284	4,303	4,260
2545	4,439	4,617	4,574	4,598	4,728	4,793	4,621	4,525	4,538	4,587	4,688	4,588	4,608
2546	4,663	4,698	4,535	4,513	4,568	4,710	4,795	4,646	4,678	4,603	4,434	4,468	4,609
2547	4,704	4,795	5,057	5,193	5,284	5,312	5,447	5,834	5,841	5,913	5,932	6,068	5,448
2548	6,190	6,286	6,355	6,682	6,688	6,679	6,613	6,582	6,764	6,863	6,800	6,788	6,608
2549	6,788	6,788	6,757	6,663	6,663	6,663	6,667	6,705	6,372	5,803	5,987	6,125	6,498
2550	6,268	6,320	6,137	6,268	6,230	6,192	6,200	6,200	6,190	6,156	6,538	6,746	6,287
2551	6,805	8,066	10,478	13,445	13,297	12,422	12,470	12,088	11,907	11,215	9,325	9,445	10,914
2552	10,014	10,500	9,874	9,885	9,906	9,935	10,144	9,770	9,366	8,438	8,904	10,224	9,747
2553	9,931	10,000	8,793	7,641	7,823	7,925	8,045	8,273	8,330	8,185	8,800	8,810	8,522

มันสำปะหลัง

๑. ผลผลิตและความต้องการใช้ (ล้านตันหัวมันสด)	ปี ๔๘/๔๙	ปี ๔๙/๕๐*	ปี ๕๐/๕๑	ปี ๕๑/๕๒	ปี ๕๒/๕๓	ปี ๕๓/๕๔
ผลผลิตของไทย	๒๒.๕๘	๒๖.๔๑	๒๕.๑๖	๓๐.๐๘	๒๒.๐๐๕	๒๑.๐๖
พื้นที่เพาะปลูก (ล้านไร่)	๖.๖๙	๗.๑๓	๗.๓๐	๘.๐๑	๗.๓๐	๖.๙๐
๒. ต้นทุนการผลิตหัวมันสด (บาท/กก.)	๐.๘๔	๐.๘๒	๑.๐๘	๑.๒๓	๑.๒๑	๑.๓๖
๓. ราคา (บาท/กก.)	ปี ๔๘/๔๙	ปี ๔๙/๕๐	ปี ๕๐/๕๑	ปี ๕๑/๕๒	ปี ๕๒/๕๓	๕.ค.๕๓
หัวมันสดคละเกษตรกรขายได้	๑.๒๙	๑.๒๑	๑.๙๒	๑.๗๙	๑.๒๐	๒.๗๓
หัวมันสดเชื้อแป้ง ๒๕% จนครราชสีมา	๑.๒๙	๑.๓๓	๒.๐๑	๑.๙๕	๑.๓๔	๓.๑๐
มันเส้น FOB (US\$/ตัน)	๑๑๒.๔๖	๑๒๒.๐	๑๒๒.๐	๑๗๖.๐	๑๘๒.๙๕	๒๔๓.๓๘
แป้งมัน FOB (US\$/ตัน)	๒๔๕.๐๐	๒๗๑.๐๐	๒๖๙.๐๐	๓๙๒.๕๐	๔๒๐.๖๘	๕๖๐.๐๐
๔. การส่งออก (ล้านตันผลิตภัณฑ์)	ปี ๔๗/๔๘	ปี ๔๘/๔๙	ปี ๔๙/๕๐	ปี ๕๐/๕๑	ปี ๕๑/๕๒	ปี ๕๒/๕๓
มันเส้น	๒.๖๓	๓.๕๑	๒.๘๖	๑.๕๐	๓.๙๕	๓.๘๗
มันอัดเม็ด	๐.๔๐	๐.๒๒	๑.๖๕	๑.๙๗	๐.๓๓	๐.๑๕
แป้งดิบ	๐.๙๘	๑.๔๘	๑.๔๗	๑.๔๗	๑.๘๐	๑.๖๐
แป้งแปรรูป	๐.๖๓	๐.๖๐	๐.๔๗	๐.๕๑	๐.๖๒	๐.๕๗
ผลิตภัณฑ์มันสำปะหลังอื่นๆ	๐.๓๔	๐.๒๘	๐.๔๓	๐.๔๐	๐.๔๖	๐.๕๑
รวม	๔.๙๘	๖.๐๙	๖.๘๘	๕.๘๕	๗.๑๖	๖.๗๐

๕. มาตรการปี ๒๕๕๒/๕๓

คณะรัฐมนตรีมีมติ (๑๑ ส.ค.๕๒) เห็นชอบหลักเกณฑ์และวิธีดำเนินการประกันรายได้เกษตรกรผู้ปลูกมันสำปะหลังปี ๒๕๕๒/๕๓ โดย (๑) กำหนดราคาประกันหัวมันสดเชื้อแป้ง ๒๕% กก.ละ ๑.๗๐ บาท (๒) ให้เกษตรกรใช้สิทธิประกันเพื่อขอรับเงินส่วนต่างราคาตามปริมาณที่ผลิตได้จริงแต่ไม่เกินครัวเรือนละ ๑๐๐ ตัน (๓) กรมส่งเสริมการเกษตรขึ้นทะเบียนเกษตรกรผู้ปลูกมันสำปะหลังปี ๒๕๕๒/๕๓ ช่วงเดือน กรกฎาคม - กันยายน ๒๕๕๒ (๔) ธ.ก.ส. ทำสัญญาประกันราคากับเกษตรกรที่มีหนังสือรับรองการขึ้นทะเบียนเกษตรกรช่วงเดือนสิงหาคม - ๑๕ มกราคม ๒๕๕๓ (๕) คณะอนุกรรมการกำหนดเกณฑ์กลางอ้างอิงโครงการประกันรายได้เกษตรกรผู้ปลูกมันสำปะหลัง กำหนดเกณฑ์กลางอ้างอิงทุก ๑๕ วัน(ทุกวันที่ ๑ และ ๑๖ ของทุกเดือน) สำหรับคำนวณเงินจ่ายส่วนต่างราคาให้เกษตรกรที่มาขอใช้สิทธิประกันกับ ธ.ก.ส.ในช่วง ๑๕ วันถัดไป (๖) ให้เกษตรกรใช้สิทธิได้ทันทีนับถัดจากวันทำสัญญา และต้องไม่เกินวันที่ ๓๑ พฤษภาคม ๒๕๕๓

ผลการดำเนินการ การขึ้นทะเบียนเกษตรกร ๔๓๗,๒๖๑ ครัวเรือน ผ่านการประชาคม ๔๔๕,๗๘๙ ครัวเรือน มีเกษตรกรที่ทำสัญญาโครงการประกันรายได้เกษตรกรผู้ปลูกมันสำปะหลังปี ๒๕๕๒/๕๓ รวม ๔๒๗,๒๘๓ ราย โดยมีกรโอนเงินส่วนต่างให้เกษตรกร ๔๒๙,๐๒๑ สัญญา เป็นเงิน ๒,๔๓๒.๘๕๕ ล้านบาท

๖. การประกันรายได้เกษตรกรผู้ปลูกมันสำปะหลัง ปี ๒๕๕๓/๕๔

คณะรัฐมนตรีมีมติ (๑๕ มิ.ย., ๒๐ ก.ค.และ ๓๐ พ.ย.๕๓) เห็นชอบในหลักการให้ดำเนินการมาตรการแทรกแซงตลาดมันสำปะหลังปี ๒๕๕๓/๕๔ ด้วยวิธีการประกันรายได้เกษตรกร ซึ่งได้กำหนดหลักเกณฑ์และวิธีดำเนินการโครงการประกันรายได้เกษตรกรผู้ปลูกมันสำปะหลัง ปี ๒๕๕๓/๕๔ โดย (๑) กำหนดราคาประกันหัวมันสดเชื้อแป้ง ๒๕% กก.ละ ๑.๙๐ บาท (คิดจากต้นทุนการผลิตเฉลี่ยทั้งประเทศ กก.ละ ๑.๓๖ บาท บวกค่าขนส่ง กก.ละ ๐.๑๕ บาท และผลตอบแทนให้เกษตรกรร้อยละ ๒๕ หรือ กก.ละ

๐.๓๘ บาท) (๒) ให้เกษตรกรใช้สิทธิประกันเพื่อขอรับเงินส่วนต่างราคาตามปริมาณที่ผลิตได้จริงแต่ไม่เกินครัวเรือนละ ๑๐๐ ตัน (๓) กรมส่งเสริมการเกษตรขึ้นทะเบียนเกษตรกรผู้ปลูกมันสำปะหลัง ปี ๒๕๕๓/๕๔ วันที่ ๑ มิถุนายน - ๓๑ ธันวาคม ๒๕๕๓ และออกหนังสือรับรองเกษตรกรวันที่ ๑ กรกฎาคม - ๓๑ ธันวาคม ๒๕๕๓ (๔) ธ.ก.ส. ทำสัญญาประกันรายได้กับเกษตรกรที่มีหนังสือรับรองการขึ้นทะเบียนเกษตรกร วันที่ ๑ กรกฎาคม ๒๕๕๓ - ๑๕ กุมภาพันธ์ ๒๕๕๔ (๕) คณะอนุกรรมการกำหนดเกณฑ์กลางอ้างอิงโครงการประกันรายได้เกษตรกรผู้ปลูกมันสำปะหลัง กำหนดเกณฑ์กลางอ้างอิงทุก ๑๕ วัน (ทุกวันที่ ๑ และ ๑๖ ของเดือน) สำหรับคำนวณเงินจ่ายส่วนต่างราคาให้เกษตรกรที่มาขอใช้สิทธิประกันกับ ธ.ก.ส. ในช่วง ๑๕ วันถัดไป (๖) เกษตรกรสามารถใช้สิทธิประกันขอรับเงินส่วนต่างได้ตั้งแต่วันที่เก็บเกี่ยว (ไม่ก่อนวันที่ ๑ ตุลาคม ๒๕๕๓) ถึงวันที่ ๓๑ พฤษภาคม ๒๕๕๔

ผลการดำเนินการ (๓๐ ธ.ค.๕๓) มีเกษตรกรขึ้นทะเบียนกับกรมส่งเสริมการเกษตรประมาณ ๕๖๔,๘๘๙ ราย ผ่านการประชาคม ๕๓๗,๘๖๔ ราย เกษตรกรทำสัญญากับ ธ.ก.ส รวม ๒๖๙,๐๔๘ ราย และยังไม่มีการโอนเงินส่วนต่างให้เกษตรกรเนื่องจากยังไม่ถึงช่วงระยะเวลาการใช้สิทธิ

๗. สถานการณ์ปี ๒๕๕๓/๕๔

๗.๑ ในประเทศ

สำนักงานเศรษฐกิจการเกษตร (สศก.) ประมาณการผลผลิต (ธ.ค.๕๓) ๒๐.๖๕๘ ล้านตัน ลดลงจากปี ๒๕๕๒/๕๓ ร้อยละ ๖.๑๓ เนื่องจากการระบาดของเพลี้ยแป้ง ผลกระทบจากภาวะน้ำท่วม และภัยแล้ง ทั้งนี้ผลผลิตจะออกสู่ตลาดแล้วร้อยละ ๒๖.๗๔ (๕.๕๒๒ ล้านตัน) ในช่วงนี้เกษตรกรเริ่มขุดหัวมันสำปะหลังเพิ่มขึ้น หลังเก็บเกี่ยวข้าว ส่งผลให้หัวมันสดเข้าสู่ตลาดเพิ่มขึ้น แนวโน้มราคาเคลื่อนไหวอยู่ในเกณฑ์สูงและจะมีปริมาณไม่เพียงพอกับความต้องการใช้ในอุตสาหกรรมต่อเนื่อง ปัจจุบันราคาหัวมันสดที่เกษตรกรขายได้ (เชื้อแป้ง ๒๕%) จ.นครราชสีมา เฉลี่ย กก.ละ ๓.๐๕ - ๓.๑๕ บาท ปรับลดลงจากราคาเฉลี่ยเดือนพฤศจิกายน ๒๕๕๓ (๓.๑๒ บาท/กก.) ร้อยละ ๐.๖๕

๗.๒ ต่างประเทศ

การส่งออกผลิตภัณฑ์มันเส้นของไทย ช่วงเดือน ม.ค.- พ.ย.๕๓ มันเส้น ๓.๘๖๙ ล้านตัน มูลค่า ๒๓,๔๗๓ ล้านบาท เพิ่มขึ้นจากช่วงเดียวกันของปี ๕๒ (ม.ค.- พ.ย.) ร้อยละ ๑๗.๗๔ มันอัดเม็ด ๐.๑๕๐ ล้านตัน มูลค่า ๗๒๗.๔๘ ล้านบาท ลดลงจากช่วงเดียวกันของปี ๕๒ (ม.ค.- พ.ย.) ร้อยละ ๕๐.๖๖ แป้งมัน ๒,๑๗๒ ล้านตัน มูลค่า ๓๕,๔๒๕ ล้านบาท เพิ่มขึ้นจากช่วงเดียวกันของปี ๕๒ (ม.ค.-พ.ย.) ร้อยละ ๐.๑๓ ทั้งนี้ การส่งออกผลิตภัณฑ์มันเส้นมีการสั่งซื้อจากจีนมีความต้องการอย่างต่อเนื่อง เพื่อใช้ในอุตสาหกรรมเอทานอลและเลี้ยงปศุสัตว์ ด้านมันอัดเม็ดมีการสั่งซื้อจากเกาหลีใต้ เพื่อใช้ในอุตสาหกรรมเลี้ยงสัตว์ปริมาณไม่มาก สำหรับแป้งมันมีการสั่งซื้อจากอินโดนีเซีย ได้หวั่น ญีปุ่นอย่างต่อเนื่อง อีกทั้งได้มีการเปิดตลาดใหม่ในประเทศมาเลเซีย อินเดีย

~~~~~  
สำนักส่งเสริมการค้าสินค้าเกษตร

มกราคม ๒๕๕๔

Agri\_๒๓๓มีนา F : ๗๗เดือน๕๐๑

## ราคาหัวมันสดเชื้อแป้ง 25% ณ โรงงานแป้งมันสำปะหลัง ปี 2545 - 2553

| ปีการผลิต                   | ม.ค. | ก.พ. | มี.ค. | เม.ย. | พ.ค. | มิ.ย. | ก.ค. | ส.ค. | ก.ย. | ต.ค. | พ.ย. | ธ.ค. | เฉลี่ย |
|-----------------------------|------|------|-------|-------|------|-------|------|------|------|------|------|------|--------|
| <b>1. จังหวัดนครราชสีมา</b> |      |      |       |       |      |       |      |      |      |      |      |      |        |
| ปี 2545                     | 1.16 | 1.17 | 1.27  | 1.33  | 1.31 | 1.32  | 1.26 | 1.16 | 1.14 | 1.06 | 1.06 | 1.16 | 1.20   |
| ปี 2546                     | 1.07 | 1.05 | 0.98  | 1.02  | 1.00 | 0.97  | 0.96 | 0.96 | 0.93 | 0.91 | 0.95 | 1.02 | 0.99   |
| ปี 2547                     | 0.99 | 0.95 | 0.96  | 1.04  | 1.13 | 1.18  | 1.21 | 1.21 | 1.17 | 1.12 | 1.20 | 1.29 | 1.12   |
| ปี 2548                     | 1.49 | 1.53 | 1.59  | 1.65  | 1.68 | 1.68  | 1.65 | 1.54 | 1.52 | 1.45 | 1.46 | 1.52 | 1.56   |
| ปี 2549                     | 1.43 | 1.41 | 1.32  | 1.27  | 1.18 | 1.17  | 1.12 | 1.06 | 1.06 | 1.06 | 1.15 | 1.18 | 1.20   |
| ปี 2550                     | 1.18 | 1.21 | 1.28  | 1.33  | 1.47 | 1.59  | 1.69 | 1.74 | 1.85 | 1.87 | 1.81 | 1.91 | 1.58   |
| ปี 2551                     | 2.06 | 2.22 | 2.33  | 2.33  | 2.18 | 1.98  | 1.97 | 1.78 | 1.62 | 1.46 | 1.41 | 1.38 | 1.89   |
| ปี 2552                     | 1.22 | 1.20 | 1.18  | 1.25  | 1.30 | 1.36  | 1.40 | 1.41 | 1.42 | 1.54 | 1.75 | 1.95 | 1.42   |
| ปี 2553                     | 1.97 | 1.96 | 2.29  | 2.60  | 2.71 | 2.96  | 3.35 | 3.38 | 3.11 | 2.98 | 3.12 | 3.10 | 2.79   |
| <b>2. จังหวัดกาฬสินธุ์</b>  |      |      |       |       |      |       |      |      |      |      |      |      |        |
| ปี 2545                     | 1.15 | 1.19 | 1.24  | 1.25  | 1.25 | 1.23  | 1.14 | 1.04 | 0.92 | 0.94 | 1.02 | 1.07 | 1.12   |
| ปี 2546                     | 1.07 | 1.07 | 1.05  | 1.05  | 1.00 | 0.96  | 0.89 | 0.86 | 0.82 | 0.80 | 0.86 | 0.99 | 0.95   |
| ปี 2547                     | 0.96 | 0.86 | 0.86  | 0.90  | 0.94 | 1.11  | 1.05 | 1.05 | 1.07 | 1.13 | 1.16 | 1.17 | 1.02   |
| ปี 2548                     | 1.27 | 1.40 | 1.56  | 1.63  | 1.67 | 1.64  | 1.47 | 1.23 | 1.23 | 1.25 | 1.28 | 1.28 | 1.41   |
| ปี 2549                     | 1.48 | 1.48 | 1.44  | 1.25  | 1.16 | 1.08  | 1.03 | 0.95 | 0.89 | 0.91 | 1.08 | 1.23 | 1.17   |
| ปี 2550                     | 1.22 | 1.24 | 1.27  | 1.31  | 1.38 | 1.48  | 1.73 | 1.78 | 1.77 | 1.77 | 1.78 | 1.88 | 1.55   |
| ปี 2551                     | 1.96 | 2.14 | 2.33  | 2.33  | 2.22 | 1.88  | 1.82 | 1.58 | 1.51 | 1.36 | 1.40 | 1.33 | 1.82   |
| ปี 2552                     | 1.29 | 1.25 | 1.28  | 1.21  | 1.21 | 1.21  | 1.29 | 1.21 | 1.32 | 1.43 | 1.59 | 2.03 | 1.36   |
| ปี 2553                     | 1.93 | 1.94 | 2.24  | 2.54  | 2.66 | 2.74  | 3.12 | 3.10 | 2.31 | 2.49 | 2.77 | 2.88 | 2.56   |
| <b>3. จังหวัดชลบุรี</b>     |      |      |       |       |      |       |      |      |      |      |      |      |        |
| ปี 2545                     | 1.13 | 1.14 | 1.14  | 1.23  | 1.22 | 1.14  | 1.00 | 1.00 | 1.02 | 1.00 | 0.98 | 1.04 | 1.09   |
| ปี 2546                     | 1.06 | 1.02 | 0.95  | 0.91  | 0.89 | 0.85  | 0.86 | 0.87 | 0.91 | 0.87 | 0.87 | 0.95 | 0.92   |
| ปี 2547                     | 0.92 | 0.83 | 0.86  | 0.99  | 1.05 | 1.12  | 1.14 | 1.20 | 1.23 | 1.18 | 1.20 | 1.30 | 1.09   |
| ปี 2548                     | 1.37 | 1.49 | 1.63  | 1.72  | 1.57 | 1.56  | 1.53 | 1.51 | 1.43 | 1.35 | 1.44 | 1.53 | 1.51   |
| ปี 2549                     | 1.46 | 1.37 | 1.34  | 1.26  | 1.19 | 1.19  | 1.16 | 1.06 | 1.04 | 1.05 | 1.24 | 1.26 | 1.22   |
| ปี 2550                     | 1.32 | 1.30 | 1.33  | 1.40  | 1.50 | 1.67  | 1.74 | 1.74 | 1.85 | 1.91 | 1.91 | 2.02 | 1.64   |
| ปี 2551                     | 2.20 | 2.10 | 2.28  | 2.43  | 2.35 | 2.09  | 1.93 | 1.88 | 1.44 | 1.37 | 1.34 | 1.25 | 1.89   |
| ปี 2552                     | 1.23 | 1.10 | 1.14  | 1.17  | 1.24 | 1.25  | 1.43 | 1.51 | 1.51 | 1.53 | 1.89 | 2.21 | 1.43   |
| ปี 2553                     | 2.21 | 2.04 | 2.48  | 2.70  | 2.81 | 2.82  | 3.24 | 3.10 | 2.23 | -    | 2.88 | 2.86 | 2.67   |
| <b>4. เฉลี่ย 3 จังหวัด</b>  |      |      |       |       |      |       |      |      |      |      |      |      |        |
| ปี 2545                     | 1.15 | 1.17 | 1.22  | 1.27  | 1.26 | 1.23  | 1.13 | 1.07 | 1.03 | 1.00 | 1.02 | 1.09 | 1.14   |
| ปี 2546                     | 1.07 | 1.05 | 0.99  | 0.99  | 0.96 | 0.93  | 0.90 | 0.90 | 0.89 | 0.86 | 0.89 | 0.99 | 0.95   |
| ปี 2547                     | 0.96 | 0.88 | 0.89  | 0.98  | 1.04 | 1.14  | 1.13 | 1.15 | 1.16 | 1.14 | 1.19 | 1.25 | 1.08   |
| ปี 2548                     | 1.38 | 1.47 | 1.59  | 1.67  | 1.64 | 1.63  | 1.55 | 1.43 | 1.39 | 1.35 | 1.39 | 1.44 | 1.49   |
| ปี 2549                     | 1.46 | 1.42 | 1.37  | 1.26  | 1.18 | 1.15  | 1.10 | 1.02 | 1.00 | 1.01 | 1.16 | 1.22 | 1.19   |
| ปี 2550                     | 1.24 | 1.25 | 1.29  | 1.35  | 1.45 | 1.58  | 1.72 | 1.75 | 1.82 | 1.85 | 1.83 | 1.94 | 1.59   |
| ปี 2551                     | 2.07 | 2.15 | 2.31  | 2.36  | 2.25 | 1.98  | 1.91 | 1.75 | 1.52 | 1.40 | 1.38 | 1.32 | 1.87   |
| ปี 2552                     | 2.07 | 2.15 | 2.31  | 2.36  | 2.25 | 1.98  | 1.37 | 1.34 | 1.41 | 1.50 | 1.38 | 2.06 | 1.85   |
| ปี 2553                     | 2.04 | 1.98 | 2.34  | 2.61  | 2.73 | 2.84  | 3.24 | 3.19 | 2.52 | 2.74 | 2.92 | 2.84 | 2.67   |

ราคามันสำปะหลังและผลิตภัณฑ์

|                                                                | ต.ค.  | พ.ย.  | ธ.ค.         | ม.ค.  | ก.พ.  | มี.ค. | เม.ย. | พ.ค.  | มิ.ย. | ก.ค.  | ส.ค.  | ก.ย.  | เฉลี่ย |
|----------------------------------------------------------------|-------|-------|--------------|-------|-------|-------|-------|-------|-------|-------|-------|-------|--------|
| <b>1. ราคาหัวมันสดเกษตรกรขายได้ : สำนักงานเศรษฐกิจการเกษตร</b> |       |       |              |       |       |       |       |       |       |       |       |       |        |
| 2546/47                                                        | 0.77  | 0.79  | 0.82         | 0.82  | 0.76  | 0.74  | 0.80  | 0.83  | 0.98  | 1.00  | 1.06  | 1.09  | 0.80   |
| 2547/48                                                        | 1.04  | 1.10  | 1.20         | 1.30  | 1.39  | 1.48  | 1.47  | 1.40  | 1.30  | 1.30  | 1.40  | 1.30  | 1.33   |
| 2548/49                                                        | 1.21  | 1.27  | 1.40         | 1.37  | 1.38  | 1.36  | 1.30  | 0.99  | 0.99  | 0.96  | 0.94  | 0.94  | 1.29   |
| 2549/50                                                        | 0.87  | 1.00  | 1.13         | 1.12  | 1.16  | 1.23  | 1.21  | 1.25  | 1.35  | 1.52  | 1.72  | 1.79  | 1.28   |
| 2550/51                                                        | 1.72  | 1.62  | 1.82         | 1.99  | 2.09  | 2.20  | 2.23  | 2.13  | 2.00  | 1.93  | 1.76  | 1.53  | 1.92   |
| 2551/52                                                        | 1.40  | 1.28  | 1.14         | 1.16  | 1.16  | 1.19  | 1.13  | 1.11  | 1.13  | 1.21  | 1.25  | 1.20  | 1.20   |
| 2552/53                                                        | 1.24  | 1.45  | 1.79         | 1.93  | 1.78  | 1.88  | 2.10  | 2.18  | 2.28  | 2.61  | 2.95  | 2.55  |        |
| 2553/54                                                        | 2.40  | 2.57  | <b>2.73</b>  |       |       |       |       |       |       |       |       |       |        |
| <b>2. ราคาหัวมันสดเชื้อแป้ง 25% จนครรรราชสีมา</b>              |       |       |              |       |       |       |       |       |       |       |       |       |        |
| 2546/47                                                        | 0.91  | 0.95  | 1.02         | 0.99  | 0.95  | 0.96  | 1.04  | 1.13  | 1.18  | 1.21  | 1.21  | 1.17  | 1.46   |
| 2547/48                                                        | 1.12  | 1.20  | 1.29         | 1.49  | 1.53  | 1.59  | 1.65  | 1.68  | 1.68  | 1.65  | 1.54  | 1.52  | 1.50   |
| 2548/49                                                        | 1.45  | 1.46  | 1.52         | 1.43  | 1.41  | 1.32  | 1.27  | 1.18  | 1.17  | 1.12  | 1.06  | 1.06  | 1.29   |
| 2549/50                                                        | 1.06  | 1.15  | 1.18         | 1.18  | 1.21  | 1.28  | 1.33  | 1.47  | 1.59  | 1.69  | 1.74  | 1.85  | 1.39   |
| 2550/51                                                        | 1.87  | 1.81  | 1.91         | 2.06  | 2.22  | 2.33  | 2.33  | 2.18  | 1.98  | 1.97  | 1.78  | 1.62  | 2.01   |
| 2551/52                                                        | 1.46  | 1.41  | 1.38         | 1.22  | 1.20  | 1.18  | 1.25  | 1.30  | 1.36  | 1.43  | 1.41  | 1.42  | 1.34   |
| 2552/53                                                        | 1.54  | 1.75  | 1.95         | 1.97  | 1.96  | 2.29  | 2.60  | 2.73  | 2.96  | 3.35  | 3.38  | 3.11  | 2.47   |
| 2553/54                                                        | 2.98  | 3.12  | <b>3.10</b>  |       |       |       |       |       |       |       |       |       |        |
| <b>3. ราคาส่งออก เอฟ.ไอ.บี.มันเส้น</b>                         |       |       |              |       |       |       |       |       |       |       |       |       |        |
| 2546/47                                                        | 2.81  | 2.90  | 2.96         | 2.84  | 2.72  | 2.63  | 2.90  | 3.11  | 3.33  | 3.54  | 3.80  | 3.80  | 3.11   |
| 2547/48                                                        | 3.29  | 3.29  | 3.40         | 3.76  | 4.00  | 4.36  | 4.46  | 4.51  | 4.73  | 4.83  | 4.76  | 4.73  | 4.18   |
| 2548/49                                                        | 4.56  | 4.35  | 4.21         | 4.02  | 4.04  | 3.75  | 3.86  | 3.95  | 4.35  | 4.37  | 4.25  | 4.25  | 4.16   |
| 2549/50                                                        | 4.22  | 3.94  | 4.20         | 3.96  | 3.97  | 3.96  | 3.93  | 4.28  | 4.39  | 4.63  | 4.94  | 5.24  | 4.31   |
| 2550/51                                                        | 5.56  | 5.26  | 5.48         | 5.54  | 5.68  | 5.76  | 5.92  | 5.93  | 5.91  | 6.12  | 6.26  | 5.49  | 5.74   |
| 2551/52                                                        | 5.16  | 4.88  | 4.44         | 3.92  | 4.30  | 4.47  | 4.43  | 4.38  | 4.37  | 4.42  | 4.71  | 4.81  | 4.52   |
| 2552/53                                                        | 4.97  | 5.45  | 5.63         | 5.65  | 5.65  | 5.92  | 6.17  | 6.42  | 6.54  | 6.60  | 6.73  | 6.73  | 6.04   |
| 2553/54                                                        | 6.63  | 6.21  | <b>7.24</b>  |       |       |       |       |       |       |       |       |       |        |
| <b>4. ราคาส่งออก เอฟ.ไอ.บี.แป้งมัน</b>                         |       |       |              |       |       |       |       |       |       |       |       |       |        |
| 2545/46                                                        | 7.47  | 7.55  | 7.55         | 7.67  | 7.79  | 7.77  | 7.66  | 7.29  | 7.06  | 6.87  | 6.87  | 6.64  | 7.35   |
| 2546/47                                                        | 6.52  | 6.65  | 7.11         | 6.91  | 6.61  | 6.89  | 7.16  | 7.68  | 7.82  | 7.84  | 7.95  | 7.95  | 7.26   |
| 2547/48                                                        | 7.93  | 7.83  | 7.88         | 8.88  | 9.42  | 10.44 | 11.21 | 11.10 | 11.40 | 11.21 | 9.64  | 9.51  | 9.70   |
| 2548/49                                                        | 9.47  | 9.19  | 9.30         | 8.97  | 9.01  | 8.32  | 8.49  | 8.32  | 8.39  | 8.23  | 7.77  | 7.73  | 8.60   |
| 2549/50                                                        | 7.89  | 8.45  | 8.55         | 8.94  | 8.97  | 8.36  | 9.00  | 10.13 | 10.74 | 10.97 | 11.13 | 11.35 | 9.54   |
| 2550/51                                                        | 11.99 | 11.58 | 11.98        | 12.12 | 12.66 | 13.39 | 13.59 | 13.07 | 12.63 | 12.24 | 11.25 | 10.54 | 12.25  |
| 2551/52                                                        | 9.80  | 9.65  | 9.26         | 8.71  | 8.25  | 8.61  | 9.05  | 9.25  | 9.11  | 9.45  | 9.48  | 9.51  | 9.18   |
| 2552/53                                                        | 9.79  | 10.90 | 12.56        | 13.18 | 13.18 | 13.60 | 14.68 | 15.33 | 15.88 | 18.93 | 19.12 | 15.98 | 14.43  |
| 2553/54                                                        | 15.93 | 16.23 | <b>16.68</b> |       |       |       |       |       |       |       |       |       | 16.28  |

ที่มา : สำนักงานเศรษฐกิจการเกษตร , กรมการค้าภายใน , สมาคมการค้ามันสำปะหลังไทย

ปริมาณการส่งออกมันสำปะหลัง

|                                        | ต.ค.    | พ.ย.    | ธ.ค.    | ม.ค.    | ก.พ.    | มี.ค.   | เม.ย.   | พ.ค.    | มิ.ย.   | ก.ค.    | ส.ค.    | ก.ย.      | รวม       |
|----------------------------------------|---------|---------|---------|---------|---------|---------|---------|---------|---------|---------|---------|-----------|-----------|
| <b>1. ปริมาณการส่งออกมันเส้น</b>       |         |         |         |         |         |         |         |         |         |         |         |           |           |
| 2546/47                                | 46,915  | 92,409  | 258,108 | 328,407 | 171,706 | 157,904 | 226,123 | 211,811 | 427,336 | 221,686 | 278,619 | 202,177   | 2,623,202 |
| 2547/48                                | 115,748 | 219,937 | 244,532 | 156,113 | 197,141 | 313,386 | 214,612 | 336,599 | 180,921 | 282,829 | 217,839 | 147,369   | 2,627,027 |
| 2548/49                                | 136,728 | 273,082 | 316,322 | 294,264 | 407,051 | 283,804 | 171,660 | 258,455 | 313,228 | 486,538 | 258,133 | 306,519   | 3,505,784 |
| 2549/50                                | 342,132 | 322,559 | 376,015 | 618,400 | 471,790 | 264,246 | 191,913 | 276,728 | 266,874 | 190,478 | 142,264 | 84,451.85 | 3,547,950 |
| 2550/51                                | 34,285  | 88,971  | 227,417 | 155,375 | 223,935 | 226,306 | 135,789 | 42,474  | 81,263  | 95,649  | 136,233 | 48,606    | 1,496,304 |
| 2551/52                                | 73,650  | 21,582  | 230,805 | 89,152  | 193,852 | 208,220 | 293,064 | 161,220 | 271,407 | 312,361 | 351,277 | 546,252   | 2,752,842 |
| 2552/53                                | 448,978 | 404,876 | 667,665 | 362,782 | 485,874 | 574,577 | 663,223 | 406,744 | 390,083 | 180,963 | 201,002 | 245,477   | 5,032,244 |
| 2553/54                                | 117,666 | 181,210 |         |         |         |         |         |         |         |         |         |           | 298,876   |
| <b>2. ปริมาณการส่งออกแป้งมันดิบ</b>    |         |         |         |         |         |         |         |         |         |         |         |           |           |
| 2546/47                                | 107,470 | 93,318  | 95,245  | 105,007 | 98,104  | 104,317 | 86,566  | 98,526  | 95,259  | 78,603  | 78,950  | 86,183    | 1,127,547 |
| 2547/48                                | 102,786 | 91,678  | 88,689  | 66,634  | 70,098  | 87,556  | 74,581  | 66,437  | 72,005  | 62,656  | 75,018  | 121,694   | 979,833   |
| 2548/49                                | 121,710 | 109,907 | 88,681  | 119,783 | 130,847 | 133,447 | 116,149 | 115,639 | 126,303 | 119,528 | 158,416 | 136,690   | 1,477,100 |
| 2549/50                                | 175,912 | 183,936 | 155,158 | 144,803 | 148,018 | 165,281 | 150,681 | 112,611 | 94,718  | 80,061  | 96,531  | 118,338   | 1,626,048 |
| 2550/51                                | 120,170 | 110,850 | 132,230 | 114,032 | 229,048 | 138,746 | 89,023  | 94,437  | 101,393 | 111,620 | 106,874 | 124,279   | 1,472,702 |
| 2551/52                                | 117,707 | 76,664  | 78,790  | 72,914  | 112,973 | 140,661 | 133,786 | 134,380 | 132,936 | 141,224 | 168,598 | 147,381   | 1,458,014 |
| 2552/53                                | 237,147 | 188,308 | 187,890 | 193,985 | 208,452 | 205,142 | 188,353 | 127,158 | 109,976 | 92,210  | 98,325  | 106,498   | 1,943,444 |
| 2553/54                                | 121,436 | 145,159 |         |         |         |         |         |         |         |         |         |           | 266,595   |
| <b>3. ปริมาณการส่งออกแป้งมันแปรรูป</b> |         |         |         |         |         |         |         |         |         |         |         |           |           |
| 2546/47                                | 42,095  | 42,209  | 47,131  | 45,083  | 51,189  | 53,509  | 61,390  | 53,635  | 55,170  | 47,928  | 53,435  | 58,410    | 611,184   |
| 2547/48                                | 60,540  | 53,245  | 59,571  | 51,801  | 42,143  | 53,474  | 60,525  | 63,277  | 46,155  | 46,330  | 42,275  | 47,732    | 627,068   |
| 2548/49                                | 45,758  | 50,978  | 46,046  | 45,621  | 48,813  | 65,884  | 45,164  | 61,049  | 43,391  | 49,570  | 47,470  | 52,430    | 602,174   |
| 2549/50                                | 56,268  | 66,497  | 59,760  | 33,981  | 33,802  | 40,365  | 34,101  | 48,120  | 45,854  | 34,932  | 39,654  | 33,623    | 526,957   |
| 2550/51                                | 46,829  | 42,352  | 35,327  | 33,760  | 39,408  | 44,639  | 39,620  | 44,460  | 36,823  | 50,566  | 41,555  | 53,204    | 508,543   |
| 2551/51                                | 44,049  | 42,859  | 34,754  | 35,369  | 37,431  | 53,960  | 59,438  | 54,006  | 54,073  | 52,096  | 54,155  | 51,439    | 573,628   |
| 2552/53                                | 53,193  | 58,728  | 54,383  | 56,995  | 49,170  | 63,526  | 53,228  | 41,891  | 54,182  | 50,229  | 48,915  | 46,389    | 630,829   |
| 2553/54                                | 45,231  | 65,454  |         |         |         |         |         |         |         |         |         |           | 110,685   |

ที่มา : กรมศุลกากร

## ตารางพาราค

|                                 | 2549  | 2550   | 2551   | 2552  | 2553    |
|---------------------------------|-------|--------|--------|-------|---------|
| 1. ผลผลิตและความต้องการใช้      |       |        |        |       |         |
| 1.1 สต็อกโลก (ล้านตัน)          | 1.749 | 1.430  | 1.309  | 1.364 | 1.378   |
| 1.2 ผลผลิตโลก (ล้านตัน)         | 9.706 | 9.833  | 10.031 | 9.602 | 10.180  |
| 1.3 การใช้ของโลก (ล้านตัน)      | 9.688 | 10.175 | 10.154 | 9.547 | 10.090  |
| 1.4 ผลผลิตไทย (ล้านตัน)         | 3.137 | 3.056  | 3.098  | 3.090 | 3.074   |
| 1.5 การใช้ภายในประเทศ (ล้านตัน) | 0.321 | 0.373  | 0.398  | 0.399 | 0.408   |
| 1.6 ปริมาณส่งออก (ล้านตัน)      | 3.058 | 2.966  | 2.832  | 2.740 | 2.487*  |
| 1.7 สต็อกไทย (ล้านตัน)          | 0.250 | 0.230  | 0.252  | 0.294 | 0.192** |

ที่มา : สศก. ,สถาบันวิจัยยาง

\* = ม.ค.-พ.ย.2553 , \*\* = มิ.ย.2553

|                     |       |       |       |       |       |
|---------------------|-------|-------|-------|-------|-------|
| 2. ต้นทุน (บาท/กก.) | 32.55 | 34.73 | 39.70 | 41.47 | 41.69 |
|---------------------|-------|-------|-------|-------|-------|

|                                                     | 2549  | 2550  | 2551  | 2552  | 2553   |        |         |
|-----------------------------------------------------|-------|-------|-------|-------|--------|--------|---------|
|                                                     |       |       |       |       | พ.ย.   | ธ.ค.   | % Δ     |
| 3. ราคา (บาท/กก.)                                   |       |       |       |       |        |        |         |
| 3.1 ยางแผ่นดิบชั้น 3 (เกษตรกรขายได้) <sup>1</sup>   | 68.19 | 68.97 | 76.55 | 56.36 | 112.66 | 126.11 | ↑ 11.94 |
| 3.2 ยางแผ่นดิบชั้น 3 (ตลาดหัดใหญ่) <sup>2</sup>     | 72.12 | 72.38 | 79.90 | 59.45 | 118.19 | 130.96 | ↑ 10.80 |
| 3.3 ยางแผ่นรมควันชั้น 3 (FOB กรุงเทพฯ) <sup>3</sup> | 79.86 | 78.47 | 87.10 | 66.29 | 130.21 | 142.48 | ↑ 9.42  |
| 3.4 ยางแผ่นรมควันชั้น 3 (FOB สิงคโปร์) <sup>3</sup> | 78.86 | 77.99 | 85.16 | 65.25 | 127.85 | 141.80 | ↑ 10.91 |

ที่มา : 1 : สศก. , 2 : สถาบันวิจัยยาง , 3 : สنج.กองทุนสงเคราะห์การทำสวนยาง

#### 4. สภาพปัญหาและการแก้ไขปัญหา

4.1 ในช่วงที่ผ่านมา (ปี 2535 - ปี 2544) ได้เกิดปัญหาราคายางพาราดกต่ำ กระทบวงเกษตรและสหกรณ์ โดยองค์การสวนยาง (อสม.) จึงได้แทรกแซงตลาดอย่างต่อเนื่อง โดยใช้เงินกู้จากธนาคารกรุงไทย รวมประมาณ 21,000 ล้านบาท เพื่อใช้หมุนเวียนรับซื้อยางและเกิดภาวะขาดทุนในการดำเนินการ ประมาณ 15,000 ล้านบาท

4.2 จัดตั้งบริษัทร่วมทุนยาง 3 ประเทศ (ไทย อินโดนีเซีย และมาเลเซีย) โดยมีวัตถุประสงค์เพื่อรักษาเสถียรภาพราคายาง ซึ่งเป็นที่คาดว่าจะทำให้ราคายางเคลื่อนไหวอยู่ในเกณฑ์สูงอย่างยั่งยืน และประเทศผู้ผลิตมีอำนาจต่อรองและการจัดการด้านการตลาด ทั้งนี้ กรมได้มีมติ (28 เม.ย.46) เห็นชอบให้จัดสรรเงิน 100 ล้านเหรียญสหรัฐฯ หรือ 4,400 ล้านบาท ใช้ลงทุนในบริษัทร่วมทุนฯ

## 5. สถานการณ์ปัจจุบัน

### 5.1 สถานการณ์ตลาดโลก

ผลผลิตยางธรรมชาติของโลก ปี 2553 มีประมาณ 10.18 ล้านตัน สูงขึ้นจากปี 2552 ร้อยละ 6.01 สำหรับการใช้อย่างธรรมชาติของโลกคาดว่าปีประมาณ 10.09 ล้านตัน สูงขึ้นจากปีที่ผ่านมาร้อยละ 5.68

### 5.2 สถานการณ์ภายในประเทศ

5.2.1 การผลิตการใช้ ผลผลิตยางพารา ปี 2553 ส.ศ.ก. คาดการณ์ล่าสุด (ธ.ค.2553) ประมาณ 3.074 ล้านตัน เพิ่มขึ้นจากปี 2552 ร้อยละ 9.28 สำหรับความต้องการใช้ประมาณ 0.408 เพิ่มขึ้นจากปี 2552 ร้อยละ 2.26 เนื่องจากความต้องการใช้ในอุตสาหกรรมยานยนต์และถุงมือยางเพิ่มขึ้นจากปีที่ผ่านมา

5.2.2 ความเคลื่อนไหวของราคา ในเดือนธันวาคม 2553 ราคาขายแผ่นดิบชั้น 3 ที่เกษตรกรขายได้ ราคาขายแผ่นดิบชั้น 3 ตลาดกลางหาวใหญ่ ราคาส่งออกยางแผ่นรมควัน ชั้น 3 (F.O.B. กรุงเทพฯ) และราคาขายแผ่นรมควันชั้น 3 (FOB. สิงคโปร์) เฉลี่ย กก.ละ 126.11, 130.96, 142.48 และ 141.80 บาท สูงขึ้นจากเดือนที่ผ่านมาร้อยละ 11.91, 10.80, 9.42 และ 10.91 ตามลำดับ เนื่องจากอุปทานยางน้อย สาเหตุจากภาวะฝนตกทางภาคใต้ที่ทำให้ไม่สามารถกรีดยางได้ และราคาน้ำมันดิบที่ปรับตัวสูงขึ้น ถึง กก.ละ 120 บาท จูงใจให้เกษตรกรหันไปจำหน่ายผลผลิตในรูปแบบยางสดแทนยางแผ่นดิบมากขึ้น ในขณะที่ผู้ประกอบการในประเทศเร่งซื้อเพื่อส่งมอบ ประกอบกับความต้องการในตลาดโลกมีสูง โดยเฉพาะจีนและญี่ปุ่นที่มีความต้องการเพื่อชดเชยสต็อกที่น้อยลงและเพื่อใช้อุตสาหกรรมยางล้อ รวมทั้งราคาน้ำมันดิบที่เคลื่อนไหวในเกณฑ์สูงเป็นอีกสาเหตุที่ทำให้ระดับราคายางปรับสูงขึ้น ทั้งนี้ เทียบกับช่วงเดียวกันของ ปี 2552 ราคาขายพาราทั้ง 4 ประเภทข้างต้นสูงกว่าร้อยละ 55.65, 56.63, 51.98 และ 52.67 ตามลำดับ

## 6. แนวทางการแก้ไขปัญหาราคายางตกต่ำที่ผ่านมา

### 6.1 การประชุมของ 3 ประเทศผู้ผลิตยางพารารายใหญ่

6.1.1 สภาพความร่วมมือด้านยางระหว่างประเทศ (International Tripartite Rubber Cooperation : ITRC) ประกอบด้วย ไทย มาเลเซีย และอินโดนีเซีย มีมติ (29-30 ต.ค.51) (1) เร่งรัดการปลูกทดแทนต้นยางเก่าของ 3 ประเทศ ในปี 52 จำนวน 1.06 ล้านไร่ จะลดผลผลิตได้ 2.15 แสนตัน (2) ควบคุมพื้นที่ปลูกยางใหม่ให้ยั้งล้นตลาด (3) การชะลอการกรีดยางและขายยาง (4) สมาคมผู้ค้ายางทั้ง 3 ประเทศจะไม่ลดราคายางที่มีการตกลงไว้กับผู้ซื้อ

6.1.2 บริษัทร่วมทุนยางพาราระหว่างประเทศ (International Rubber Consortium Limited : IRCo) ซึ่งมีผู้ผลิตยางรายใหญ่ 3 ประเทศดังกล่าว ได้มีมติ (13 ธ.ค.51) ให้ลดปริมาณส่งออกยางในปี 52 รวม 700,000 ตัน

6.2 สมาคมประเทศผู้ผลิตยางธรรมชาติ (Association of Natural Rubber Producing Countries : ANRPC) ซึ่งมีสมาชิก ได้แก่ จีน อินเดีย อินโดนีเซีย มาเลเซีย ปาปัวนิวกินี สิงคโปร์ ศรีลังกา ไทย และเวียดนาม มีมติเห็นชอบในหลักการให้สมาชิก (1) ผลักดันให้เกษตรกรโค่นต้นยางเก่าอายุ 25 ปีขึ้นไป และปลูกทดแทน พื้นที่เป้าหมาย 1.06 ล้านไร่/ปี (ไทย 4 แสนไร่/ปี ซึ่งปี52 จะลดผลผลิตได้กว่า 80,000 ตันจากที่ผลิตได้ปีละ 3.06 ล้านตัน) และ (2) ให้ลดจำนวนวันกรีดยาง จากเดิมที่กรีดยาง 3 วัน/สัปดาห์ เหลือ 2 วัน/สัปดาห์

### 6.3 มติคณะรัฐมนตรี

6.3.1 มาตรการเร่งด่วน ค.ร.ม.มีมติเมื่อ 28 ม.ค.52 (1) เห็นชอบโครงการสนับสนุนสถาบันเกษตรกรแปรรูปยางเพิ่มมูลค่าเพื่อแก้ไขปัญหาการค้าขายตกต่ำ ตามที่กระทรวงเกษตรฯ เสนอ โดยให้สถาบันเกษตรกรรวบรวมน้ำยางสดและยางแผ่นดิบจากสมาชิก 200,000 ตัน มาแปรรูปเป็นยางแผ่นรมควัน ยางแผ่นรมควันอัดก้อน ยางแท่ง และน้ำยางข้นแล้วเก็บสต็อกไว้รอจำหน่ายเมื่อราคาเหมาะสม (2) อนุมัติวงเงินกู้จาก ธ.ก.ส. 8,000 ล้านบาท โดยให้เร่งระบายผลผลิตเพื่อปิดบัญชีภายใน 1 ปี (ธ.ค.52) และชำระเงินคืน ธ.ก.ส. โดยเร็ว (3) อนุมัติงบกลาง 270 ล้านบาท เพื่อใช้เป็นค่าบริหารและดำเนินการโครงการฯ และ ค.ร.ม.มีมติเมื่อ 28 ก.ค.52 เห็นชอบการขยายระยะเวลาโครงการฯ จากเดิม เป็นวันที่ 31 ธ.ค.53

6.3.2 ค.ร.ม. มีมติเมื่อ 17 ก.พ.52 เห็นชอบให้จัดตั้งคณะกรรมการนโยบายยางธรรมชาติ เพื่อเป็นกลไกระดับชาติในการกำกับดูแลสินค้ายางพาราแบบครบวงจร และ 24 ก.พ.52 ค.ร.ม.มีมติรับทราบองค์ประกอบและอำนาจหน้าที่ของคณะกรรมการฯ ซึ่งมีนายกรัฐมนตรีหรือรองนายกฯ ที่นายกฯ มอบหมายเป็นประธานกรรมการ และเลขาธิการสำนักงานเศรษฐกิจการเกษตร เป็นกรรมการและเลขานุการ

6.3.3 ค.ร.ม.มีมติเมื่อ 25 ส.ค.52 อนุมัติในหลักการตามที่ประธานคณะกรรมการนโยบายยางธรรมชาติเสนอ ดังนี้ (1) ให้องค์การสวนยาง (อ.ส.ย.) กู้เงินจาก ธ.ก.ส. ในวงเงิน 5,000 ล้านบาท อัตราดอกเบี้ยร้อยละ 0 จากวงเงิน 8,000 ล้านบาท ตามที่ ค.ร.ม.ได้มีมติอนุมัติให้ดำเนินโครงการฯไว้แล้ว เพื่อใช้เป็นเงินทุนหมุนเวียนรวมทั้งดอกเบี้ยที่เกิดขึ้นในการดำเนินการซื้อขายจากสถาบันเกษตรกรที่ไม่สามารถแปรรูปหรืออัดก้อนหรือขายยางไปต่างประเทศ โดยใช้ราคานาตลาดเป็นคร่าวๆ เพื่อให้ราคายางสูงขึ้น มีเป้าหมายประมาณ 120,000 ตัน และให้จำหน่ายไปต่างประเทศ โดยให้กระทรวงการคลังกำกับ (2) เหม่าจ่ายค่าบริหารในการดำเนินการตามข้อ (1) ให้ อ.ส.ย.ในอัตราร้อยละ 3 ของวงเงินที่ใช้ซื้ออย่างจริง โดยเบิกจ่ายจากงบกลาง สำหรับการกู้เงินเพื่อนำไปดำเนินการตามนโยบายดังกล่าว และให้ อ.ส.ย. ประสานงานกับสำนักงานบริหารหนี้สาธารณะเพื่อบรรจุไว้ในแผนการบริหารหนี้สาธารณะ ส่วนค่าบริหารในการดำเนินการ ให้ อ.ส.ย. ประสานงานในรายละเอียดกับ ธ.ก.ส. ต่อไป

6.3.4 ค.ร.ม.มีมติเมื่อวันที่ 4 พ.ค.53 เห็นชอบร่างยุทธศาสตร์พัฒนายางพารา พ.ศ.2552-2556 โดยกระทรวงพาณิชย์มีส่วนร่วมในการดำเนินการตามแนวทางและมาตรการ ดังนี้ 1) กลยุทธ์ที่ 2 พัฒนาระบบตลาดยางในประเทศและต่างประเทศ แนวทางที่ 1. การพัฒนาระบบตลาดยางในประเทศ มาตรการ (1) ส่งเสริมให้เกษตรกรมีความรู้ความเข้าใจในเรื่องการซื้อขายยางในตลาดสินค้าเกษตรล่วงหน้า (AFET) (2) พัฒนาคาดซื้อขายล่วงหน้าให้เป็นศูนย์กลางของตลาดยางพาราในภูมิภาคและใช้อ้างอิงเป็นตลาดหลักของโลก (AFET/คน.) (3) พัฒนาสินค้าอย่างเป็นตราสารเพื่อสร้างทางเลือกการลงทุนในรูปแบบใหม่ (คน./AFET) แนวทางที่ 2. สนับสนุนการตลาดต่างประเทศและขยายตลาดส่งออกยางและผลิตภัณฑ์ยาง มาตรการ (1) กำกับมาตรฐานยางพาราให้เป็นที่เชื่อถือวางใจของคู่ค้าและผู้บริโภค (พณ.) (2) เสริมสร้างความร่วมมือระหว่างภาครัฐและภาคเอกชนในการส่งเสริมตลาดส่งออก โดยการขยายตลาดส่งออกเดิมและแสวงหาตลาดส่งออกใหม่ (สอ.) (3) สนับสนุนการเจรจาเพื่อลดปัญหาการกีดกันทางการค้า (จร.) (4) ส่งเสริมภาพลักษณ์และประชาสัมพันธ์เรื่องยางและผลิตภัณฑ์ยางของไทย รวมทั้งร่วมแสดงนิทรรศการงานแสดงสินค้าในต่างประเทศในเรื่องการเป็นมิตรต่อ

สิ่งแวดล้อมและการสร้างภาพลักษณ์ไม้ยางพาราและผลิตภัณฑ์จากไม้ยางพาราเป็น Green Product (สอ.)  
 แนวทางที่ 3 รักษาเสถียรภาพราคายาง มาตรการ สนับสนุนการใช้ตลาด AFET เป็นกลไกการบริหารความ  
 เสี่ยงอันเนื่องมาจากความผันผวนของราคา (พณ.) 2) กลยุทธ์ที่ 3 พัฒนาด้านอุตสาหกรรมแปรรูปยาง  
 ผลิตภัณฑ์ยางและไม้ยางพารา แนวทาง สนับสนุนการใช้ยางพารา ผลิตภัณฑ์ยางและไม้ยาง มาตรการ  
 (1) สนับสนุนการผลิตและใช้ผลิตภัณฑ์ยางเพื่อทดแทนการนำเข้าและขยายตลาดส่งออก (เช่น ยางล้อรถ  
 ความเร็วสูง ฯลฯ) (พณ.) (2) ใช้มาตรการจูงใจเพื่อให้มีการผลิต และส่งออก ผลิตภัณฑ์ยางเพิ่มขึ้น อาทิ  
 มาตรการด้านภาษี (พณ.) 3) กลยุทธ์ที่ 4 ปรับปรุงระบบบริหารจัดการภาครัฐ แนวทางที่ 1 ปรับปรุง  
 กฎหมายและกฎระเบียบที่เป็นข้อจำกัดในการสนับสนุนอุตสาหกรรมยางในประเทศ มาตรการ ปรับปรุง  
 ประกาศควบคุมราคาขายยางล้อ (คน.) แนวทางที่ 2 ออกกฎระเบียบเพื่อสนับสนุนการใช้ผลิตภัณฑ์ยางใน  
 ประเทศ มาตรการ ภาครัฐให้การสนับสนุนส่งเสริมอุตสาหกรรมยางรถยนต์ในประเทศ (พณ.)

6.3.5 ค.ร.ม. มีมติเมื่อวันที่ 6 ก.ค.2553 เห็นชอบโครงการปลูกยางพาราในที่แห่งใหม่ ระยะที่ 3  
 พ.ศ. 2553-2555 ตาม พรบ.กองทุนสงเคราะห์การทำสวนยาง โดยส่งเสริมการปลูกยางพันธุ์ดีในเขตพื้นที่ ที่  
 เหมาะสม จำนวน 800,000 ไร่ แบ่งเป็น ภาคเหนือ 150,000 ไร่ ภาคตะวันออกเฉียงเหนือ 500,000 ไร่  
 ภาคกลาง ภาคตะวันออก และภาคใต้ จำนวน 150,000 ไร่

6.3.6 ค.ร.ม. มีมติเมื่อวันที่ 3 ส.ค.2553 อนุมัติปรับเพิ่มอัตราการจัดเก็บเงินสงเคราะห์ ตาม  
 พ.ร.บ.กองทุนสงเคราะห์การทำสวนยาง ตามที่กระทรวงเกษตรและสหกรณ์เสนอ ดังนี้

- (1) ราคายางไม่เกินกิโลกรัมละ 40 บาท เก็บเงินสงเคราะห์ในอัตรากิโลกรัมละ 90 สตางค์
- (2) ราคายางเกินกิโลกรัมละ 40 บาท แต่ไม่เกินกิโลกรัมละ 60 บาท เก็บเงินสงเคราะห์ใน  
 อัตรากิโลกรัมละ 1.40 บาท
- (3) ราคายางเกินกิโลกรัมละ 60 บาท แต่ไม่เกินกิโลกรัมละ 80 บาท เก็บเงินสงเคราะห์ใน  
 อัตรากิโลกรัมละ 2 บาท
- (4) ราคายางเกินกิโลกรัมละ 80 บาท แต่ไม่เกินกิโลกรัมละ 100 บาท เก็บเงินสงเคราะห์ใน  
 อัตรากิโลกรัมละ 3 บาท
- (5) ราคายางเกินกิโลกรัมละ 100 บาท เก็บเงินสงเคราะห์ในอัตรากิโลกรัมละ 5 บาท

ทั้งนี้ ให้อิงราคายางแผ่นรมควันชั้น 3 Free on Board (FOB) กรุงเทพฯ เป็นเกณฑ์ในการ  
 คำนวณเงินสงเคราะห์ โดยกระทรวงเกษตรและสหกรณ์จะประกาศราคายางที่ใช้เป็นเกณฑ์ทุกวันที่ 1 และ 16  
 ของเดือน และให้มีผลใช้บังคับตั้งแต่วันที่ 1 ตุลาคม 2553 เป็นต้นไป โดยมีบทเฉพาะกาลให้จัดเก็บเงิน  
 สงเคราะห์ในอัตราเดิมสำหรับสัญญาซื้อขายล่วงหน้าที่ทำก่อนวันที่ 4 มิถุนายน 2553 และสัญญาซื้อขาย  
 ล่วงหน้าในตลาดสินค้าเกษตรล่วงหน้าแห่งประเทศไทยที่มีกำหนดส่งมอบสินค้าจนถึงวันที่ 31 มกราคม 2554  
 โดยมอบหมายให้สำนักงานกองทุนสงเคราะห์การทำสวนยาง (สกย.) เริ่มดำเนินการตรวจสอบสต็อกยางตั้งแต  
 วันที่ 20-30 กันยายน 2553

6.4 การดำเนินการของกระทรวงพาณิชย์ ได้ดำเนินการในส่วนที่เกี่ยวข้อง ดังนี้ (1) สนับสนุนให้  
 สินค้ายางพาราเข้าไปซื้อขายในตลาดสินค้าเกษตรล่วงหน้าแห่งประเทศไทย (AFET) มากยิ่งขึ้น ซึ่งปัจจุบันราคา

ที่ซื้อขายล่วงหน้ายางแผ่นรมควันชั้น 3 ในตลาด AFET ได้ใช้อ้างอิงในตลาดซื้อขายล่วงหน้า TOCOM ของประเทศญี่ปุ่นด้วยแล้ว (2) กำหนดให้สินค้ายางพารา (น้ำยางสด ยางแผ่นดิบ และเศษยาง) ต้องแสดงราคา รับซื้อ (3) ตรวจสอบเครื่องชั่งน้ำหนักการซื้อขายยางพารา (4) ขอความร่วมมือผู้ประกอบการค้าปุ๋ยเคมี รายใหญ่ปรับลดราคาปุ๋ยเคมีให้สอดคล้องกับต้นทุน

#### 7. แนวโน้มสถานการณ์

คาดว่าราคายังคงปรับสูงขึ้น เนื่องจากอุปทานยางจำกัดและใกล้เข้าสู่ช่วงยางผลัดใบที่จะทำให้ผลผลิตยางน้อยลงอีก ในขณะที่อุปสงค์ยางมีอย่างต่อเนื่อง โดยเฉพาะในอุตสาหกรรมยางล้อ เพื่อรองรับการเพิ่มการผลิตและจำหน่ายรถยนต์ ในปี 2554 ของค่ายรถยนต์ต่าง ๆ และราคาน้ำมันดิบเคลื่อนไหวในเกณฑ์สูงทำให้ความต้องการใช้ยางเพิ่มขึ้นด้วย

---

สำนักส่งเสริมการค้าสินค้าเกษตร  
กรมการค้าภายใน  
มกราคม 2554



ราคายางพาราภายในประเทศและต่างประเทศ

ร.ม.ค.54

หน่วย :บาท/กก.

| ปี                                                                     | มค.    | กพ.      | มีค.   | เมย.   | พค.    | มิย.   | กค.    | สค.    | กย.    | ตค.    | พย.    | ธค.    | เฉลี่ย |
|------------------------------------------------------------------------|--------|----------|--------|--------|--------|--------|--------|--------|--------|--------|--------|--------|--------|
| <b>1.ราคายางแผ่นดิบชั้น 3 ที่เกษตรกรขายได้</b>                         |        |          |        |        |        |        |        |        |        |        |        |        |        |
| ที่มา : สำนักงานเศรษฐกิจการเกษตร                                       |        |          |        |        |        |        |        |        |        |        |        |        |        |
| 2549                                                                   | 65.28  | 69.79    | 71.96  | 73.50  | 81.22  | 93.45  | 82.76  | 69.98  | 55.71  | 57.12  | 47.98  | 49.47  | 68.19  |
| 2550                                                                   | 63.06  | 72.22    | 68.17  | 71.41  | 73.07  | 70.80  | 61.96  | 63.64  | 65.44  | 69.80  | 74.79  | 73.30  | 68.97  |
| 2551                                                                   | 77.36  | 80.99    | 79.30  | 80.84  | 85.16  | 96.05  | 99.68  | 90.05  | 89.74  | 54.51  | 50.81  | 34.09  | 76.55  |
| 2552                                                                   | 41.93  | 44.64    | 44.18  | 48.03  | 51.30  | 50.65  | 50.28  | 60.08  | 63.72  | 67.41  | 73.05  | 81.02  | 56.36  |
| 2553                                                                   | 89.21  | 92.68    | 99.96  | 107.27 | 101.31 | 105.22 | 99.71  | 96.84  | 99.37  | 102.05 | 112.66 | 126.11 | 102.70 |
| <b>2. ราคายางแผ่นดิบชั้น 3 ตลาดหาคใหญ่</b>                             |        |          |        |        |        |        |        |        |        |        |        |        |        |
| ที่มา : สถาบันวิจัยยาง                                                 |        |          |        |        |        |        |        |        |        |        |        |        |        |
| 2549                                                                   | 68.90  | 73.47    | 75.20  | 67.98  | 88.89  | 97.58  | 84.92  | 73.17  | 68.73  | 60.54  | 51.02  | 54.99  | 72.12  |
| 2550                                                                   | 67.50  | 75.04    | 72.24  | 75.33  | 76.87  | 72.43  | 63.67  | 69.38  | 67.92  | 73.29  | 78.46  | 76.42  | 72.38  |
| 2551                                                                   | 80.15  | 83.61    | 81.83  | 83.83  | 92.30  | 100.56 | 100.98 | 92.40  | 91.93  | 61.20  | 53.29  | 36.75  | 79.90  |
| 2552                                                                   | 46.32  | 46.37    | 46.47  | 51.63  | 54.46  | 52.13  | 54.07  | 63.44  | 66.82  | 71.31  | 76.80  | 83.61  | 59.45  |
| 2553                                                                   | 92.78  | 95.97    | 101.41 | 112.29 | 105.64 | 109.80 | 100.03 | 99.07  | 102.67 | 106.34 | 118.19 | 130.96 | 106.26 |
| <b>3. ราคายางแผ่นรมควันชั้น 3 ตลาดหาคใหญ่</b>                          |        |          |        |        |        |        |        |        |        |        |        |        |        |
| ที่มา : สถาบันวิจัยยาง                                                 |        |          |        |        |        |        |        |        |        |        |        |        |        |
| 2549                                                                   | 71.13  | 76.07    | 77.80  | 75.38  | 92.30  | 99.19  | 87.20  | 75.61  | 61.95  | 62.77  | 53.90  | 57.20  | 74.21  |
| 2550                                                                   | 69.89  | 77.01    | 74.75  | 77.42  | 79.31  | 74.41  | 65.94  | 68.56  | 70.18  | 75.68  | 80.68  | 79.10  | 74.41  |
| 2551                                                                   | 82.99  | 86.16    | 84.09  | 86.62  | 95.30  | 103.34 | 103.94 | 95.23  | 94.46  | 64.29  | 56.04  | 38.83  | 82.61  |
| 2552                                                                   | 48.50  | 48.63    | 49.05  | 53.56  | 56.85  | 54.35  | 56.68  | 65.93  | 69.44  | 74.07  | 79.96  | 87.03  | 62.00  |
| 2553                                                                   | 96.31  | 99.59    | 105.78 | 117.93 | 112.23 | 116.17 | 102.80 | 103.37 | 106.26 | 110.07 | 123.05 | 136.13 | 110.81 |
| <b>4. ราคาส่งออกยางแผ่นรมควันชั้น 3 (เอฟ.โอ.บี) ทำเรือกรุงเทพ</b>      |        |          |        |        |        |        |        |        |        |        |        |        |        |
| ที่มา : สنج.กองทุนสงเคราะห์การทำสวนยาง                                 |        |          |        |        |        |        |        |        |        |        |        |        |        |
| 2549                                                                   | 74.09  | 82.05    | 81.16  | 82.27  | 93.47  | 104.25 | 95.77  | 83.45  | 68.80  | 69.56  | 60.63  | 62.81  | 79.86  |
| 2550                                                                   | 74.84  | 81.57    | 78.85  | 81.42  | 81.85  | 78.32  | 70.30  | 72.34  | 74.10  | 78.89  | 85.16  | 84.00  | 78.47  |
| 2551                                                                   | 87.18  | 90.47    | 88.54  | 89.35  | 97.65  | 107.36 | 107.76 | 100.24 | 99.96  | 70.27  | 61.59  | 44.79  | 87.10  |
| 2552                                                                   | 53.27  | 52.81    | 52.25  | 57.23  | 60.43  | 58.57  | 60.08  | 69.85  | 73.77  | 78.57  | 84.93  | 93.75  | 66.29  |
| 2553                                                                   | 102.44 | 103.43   | 108.37 | 124.46 | 117.64 | 117.88 | 107.99 | 105.35 | 108.39 | 115.94 | 130.21 | 142.48 | 115.38 |
| <b>5. ราคายางแผ่นรมควันชั้น 3 ตลาดสิงคโปร์ (เอฟ.โอ.บี)</b>             |        |          |        |        |        |        |        |        |        |        |        |        |        |
| ที่มา : สنج.กองทุนสงเคราะห์การทำสวนยาง                                 |        |          |        |        |        |        |        |        |        |        |        |        |        |
| 2549                                                                   | 74.52  | 81.69    | 80.55  | 81.12  | 93.12  | 102.48 | 92.88  | 81.44  | 67.65  | 68.27  | 59.76  | 62.83  | 78.86  |
| 2550                                                                   | 75.40  | 82.11    | 78.26  | 80.49  | 81.22  | 76.43  | 69.17  | 71.87  | 73.52  | 79.26  | 84.15  | 84.01  | 77.99  |
| 2551                                                                   | 87.06  | 90.37    | 87.17  | 88.45  | 96.81  | 105.05 | 105.46 | 97.63  | 95.68  | 66.52  | 57.96  | 43.81  | 85.16  |
| 2552                                                                   | 52.49  | 51.71    | 50.89  | 56.30  | 58.01  | 56.63  | 59.67  | 69.21  | 72.76  | 77.82  | 84.62  | 92.88  | 65.25  |
| 2553                                                                   | 101.37 | 102.73   | 106.43 | 120.76 | 107.97 | 107.75 | 100.46 | 103.54 | 107.51 | 116.60 | 127.85 | 141.80 | 112.06 |
| <b>6. ราคายางแผ่นรมควันชั้น 3 ตลาดโตเกียว (ซี แอนด์ เอฟ)</b>           |        |          |        |        |        |        |        |        |        |        |        |        |        |
| ที่มา : สنج.กองทุนสงเคราะห์การทำสวนยาง                                 |        |          |        |        |        |        |        |        |        |        |        |        |        |
| 2549                                                                   | 76.09  | 83.10    | 80.12  | 80.88  | 93.07  | 104.78 | 95.43  | 82.17  | 68.15  | 69.47  | 60.70  | 63.31  | 79.77  |
| 2550                                                                   | 75.82  | 81.18    | 78.38  | 81.05  | 81.30  | 75.71  | 69.45  | 71.65  | 73.91  | 78.17  | 83.49  | 82.95  | 77.76  |
| 2551                                                                   | 86.73  | 89.08    | 87.22  | 87.21  | 96.79  | 103.41 | 104.46 | 98.33  | 99.14  | 65.50  | 55.65  | 44.52  | 84.84  |
| 2552                                                                   | 53.65  | 50.58    | 50.33  | 55.86  | 56.41  | 55.03  | 59.02  | 68.09  | 71.39  | 79.91  | 85.92  | 93.49  | 64.97  |
| 2553                                                                   | 101.23 | 101.10   | 105.81 | 120.15 | 108.06 | 114.53 | 105.86 | 105.86 | 106.44 | 116.45 | 128.22 | 139.26 | 112.75 |
| <b>7. ราคายางแผ่นรมควันชั้น 3 ตลาดลินค้ำเกษตรล่วงหน้าแห่งประเทศไทย</b> |        |          |        |        |        |        |        |        |        |        |        |        |        |
| ที่มา : AFET                                                           |        |          |        |        |        |        |        |        |        |        |        |        |        |
| 2549                                                                   | 78.00  | 82.01    | 81.33  | 81.80  | 95.00  | 100.00 | 92.33  | 82.69  | 68.67  | 69.20  | 60.43  | 64.70  | 79.68  |
| 2550                                                                   | 76.50  | 82.60    | 79.37  | 81.82  | 81.38  | 75.69  | 68.74  | 71.24  | 73.03  | 79.67  | 81.99  | 84.35  | 78.03  |
| 2551                                                                   | 85.73  | 91.02    | 88.25  | 89.50  | 97.51  | 105.50 | 105.61 | 96.08  | 95.46  | 68.06  | 59.37  | 50.58  | 86.06  |
| 2552                                                                   | 53.31  | 8 ม.ค.53 | 50.99  | 57.06  | 59.61  | 57.22  | 59.33  | 68.52  | 72.41  | 77.02  | 84.29  | 93.75  | 66.68  |
| 2553                                                                   | 102.98 | 103.25   | 106.19 | 113.71 | 99.29  | 100.82 | 97.09  | 103.14 | 106.69 | 116.84 | 128.53 | 141.90 | 110.04 |
| <b>8. ราคาน้ำยางสด ที่เกษตรกรขายได้ (ท้องถิ่น)</b>                     |        |          |        |        |        |        |        |        |        |        |        |        |        |
| ที่มา : สنج.กองทุนสงเคราะห์การทำสวนยาง                                 |        |          |        |        |        |        |        |        |        |        |        |        |        |
| 2549                                                                   | 65.28  | 71.21    | 76.48  | 76.65  | 82.36  | 90.50  | 77.42  | 67.35  | 50.10  | 57.93  | 48.47  | 50.85  | 67.88  |
| 2550                                                                   | 64.59  | 72.45    | 74.23  | 73.24  | 73.05  | 64.65  | 58.22  | 62.62  | 65.18  | 67.43  | 72.05  | 68.39  | 68.01  |
| 2551                                                                   | 77.05  | 82.14    | 77.98  | 77.50  | 86.81  | 97.16  | 98.23  | 84.47  | 84.98  | 52.90  | 52.24  | 32.56  | 75.34  |
| 2552                                                                   | 41.01  | 47.21    | 52.70  | 52.70  | 52.18  | 48.08  | 49.94  | 58.79  | 60.28  | 63.12  | 69.47  | 77.53  | 56.08  |
| 2553                                                                   | 87.93  | 93.80    | 100.50 | 107.47 | 96.88  | 101.54 | 97.66  | 96.57  | 98.09  | 101.69 | 116.47 | 125.88 | 102.04 |
| <b>9. ราคาส่งออก F.O.B. น้ำยางชั้น ตลาดกรุงเทพ</b>                     |        |          |        |        |        |        |        |        |        |        |        |        |        |
| ที่มา : สنج.กองทุนสงเคราะห์การทำสวนยาง                                 |        |          |        |        |        |        |        |        |        |        |        |        |        |
| 2549                                                                   | 51.11  | 61.68    | 63.50  | 60.83  | 65.67  | 72.66  | 67.36  | 57.09  | 46.57  | 50.40  | 43.74  | 42.31  | 56.91  |
| 2550                                                                   | 50.80  | 59.58    | 59.52  | 58.44  | 55.83  | 51.46  | 44.90  | 49.46  | 48.88  | 50.53  | 55.72  | 54.75  | 53.32  |
| 2551                                                                   | 57.88  | 61.34    | 58.52  | 58.05  | 62.84  | 70.95  | 72.78  | 63.13  | 63.30  | 47.38  | 46.18  | 34.47  | 58.07  |
| 2552                                                                   | 39.69  | 40.76    | 43.78  | 44.37  | 43.37  | 40.89  | 39.76  | 45.55  | 47.05  | 48.99  | 53.26  | 58.71  | 45.52  |
| 2553                                                                   | 68.03  | 69.76    | 73.31  | 77.98  | 73.91  | 73.68  | 70.89  | 69.99  | 70.77  | 74.26  | 84.27  | 92.55  | 74.95  |
| <b>10. ราคาส่งออก F.O.B. ยางแท่ง ตลาดกรุงเทพ</b>                       |        |          |        |        |        |        |        |        |        |        |        |        |        |
| ที่มา : สنج.กองทุนสงเคราะห์การทำสวนยาง                                 |        |          |        |        |        |        |        |        |        |        |        |        |        |
| 2549                                                                   | 70.07  | 77.81    | 76.54  | 76.13  | 82.94  | 93.77  | 90.75  | 82.25  | 68.56  | 69.10  | 59.95  | 60.09  | 75.66  |
| 2550                                                                   | 70.29  | 76.34    | 73.83  | 75.13  | 76.96  | 75.45  | 68.89  | 71.59  | 72.91  | 77.11  | 81.26  | 82.11  | 75.16  |
| 2551                                                                   | 84.94  | 87.97    | 85.00  | 85.76  | 93.94  | 104.67 | 107.14 | 99.78  | 98.76  | 70.02  | 60.73  | 43.05  | 85.15  |
| 2552                                                                   | 50.55  | 49.22    | 49.48  | 55.16  | 57.09  | 55.33  | 57.24  | 65.53  | 71.32  | 76.37  | 83.06  | 92.56  | 63.58  |
| 2553                                                                   | 101.38 | 102.69   | 107.19 | 114.07 | 98.51  | 97.97  | 96.40  | 99.97  | 103.77 | 114.31 | 128.16 | 141.00 | 108.79 |

ไกเนื้อ

|                                                | ๒๕๕๐     | ๒๕๕๑     | ๒๕๕๒     | ๒๕๕๓            | ๒๕๕๔<br>(ประมาณการ) |
|------------------------------------------------|----------|----------|----------|-----------------|---------------------|
| ๑. ผลผลิต (ล้านตัว)                            | ๘๗๙.๙๘   | ๙๒๐.๗๕   | ๙๑๗.๒๖   | ๙๗๐.๓๑          | ๙๙๑.๐๕              |
| (พันตัน)                                       | ๑,๑๐๖.๖๖ | ๑,๑๕๗.๙๔ | ๑,๒๕๗.๓๗ | ๑,๓๓๐.๐๘        | ๑,๓๕๘.๕๑            |
| ๒. การใช้ในประเทศ (พันตัน)                     | ๘๑๐.๖๒   | ๗๗๔.๖๒   | ๘๗๘.๐๒   | ๙๐๑.๗๙          | ๙๐๗.๔๘              |
| ๓. การส่งออก                                   |          |          |          | (ม.ค. - พ.ย.๕๓) |                     |
| - ปริมาณ (ล้านตัว)                             | ๐.๒๙๗    | ๐.๓๘๓    | ๐.๓๗๙    | ๐.๓๙๑           | ๐.๔๓๘               |
| - มูลค่า (ล้านบาท)                             | ๓๓,๑๗๒   | ๕๑,๖๑๘   | ๔๙,๐๓๘   | ๔๗,๕๑๓          | (เป้าหมาย)          |
| ๔. ต้นทุนการผลิต (บาท/กก.)                     | ๒๘.๗๖    | ๒๙.๗๖    | ๒๙.๙๓    | ๓๔.๔๒ (ค.ค.๕๓)  |                     |
| ๕. ราคาไก่มีชีวิต หน้าโรงฆ่า<br>กทม. (บาท/กก.) | ๓๓.๑๖    | ๓๗.๘๓    | ๓๗.๓๐    | ๔๐.๑๑           | ๔๔.๕๐<br>(๔ ม.ค.๕๔) |
| ๖. สรุปสถานการณ์ ปี ๒๕๕๓                       |          |          |          |                 |                     |

การผลิต/การตลาด ราคาไก่มีชีวิตที่เกษตรกรขายได้เคลื่อนไหวอยู่ในเกณฑ์ดีตลอดปี โดยราคาเฉลี่ยอยู่ในระดับสูงกว่าปี ๒๕๕๒ ประมาณ ๗ - ๘% ทั้งนี้ ภาพรวมของปี ๒๕๕๓ ยังคงมีปัจจัยบวกจากการบริหารจัดการอุปสงค์อุปทานที่มีประสิทธิภาพของกลุ่มผู้เลี้ยงและผู้ส่งออก และราคาขายปลีกเนื้อไก่ที่อยู่ในระดับที่จูงใจให้เลือกบริโภคมากกว่าสินค้าอื่น เช่น เนื้อหมู เป็นต้น ส่วนปัญหาที่ผู้เลี้ยงไก่เนื้อและผู้ส่งออกประสบ ได้แก่ ภาวะภัยแล้ง สภาพอากาศร้อนจัด โรคระบาด การจำกัดปริมาณโควตาของสหภาพยุโรปที่เป็นตลาดหลักของการส่งออกเนื้อไก่ไทย เป็นต้น

การส่งออก เดือนมกราคม - พฤศจิกายน ๒๕๕๓ มีการส่งออกเนื้อไก่รวม ๓๙๑,๖๓๒ ตัน เพิ่มขึ้นจากช่วงเดียวกันของปีก่อน ๑๓.๘๑% (ม.ค. - พ.ย. ๕๒ : ๓๔๔,๑๐๒ ตัน) ส่วนมูลค่าการส่งออกรวม ๔๗,๕๑๓ ล้านบาท เพิ่มขึ้นจากปีก่อน ๖.๕๒% (ม.ค. - พ.ย. ๕๒ : ๔๔,๖๐๕ ล้านบาท) ตลาดหลัก แบ่งเป็นเนื้อไก่สดแช่เย็นแช่แข็ง จำนวน ๒๘,๖๙๖ ตัน ตลาดหลักได้แก่ ลาว(๓๓%) เวียดนาม (๒๖%) ฮังกง (๒๐%) พม่า และเนื้อไก่แปรรูปปรุงสุก จำนวน ๓๖๒,๙๓๕ ตัน (๙๓% ของการส่งออกรวม) ตลาดหลักได้แก่ ญี่ปุ่น (๔๔%) อังกฤษ (๓๓%) เนเธอร์แลนด์ เยอรมัน สิงคโปร์

๗. แนวโน้มสถานการณ์ปี ๒๕๕๔

สำนักงานเศรษฐกิจการเกษตร ประมาณการผลผลิตไก่เนื้อปี ๒๕๕๔ เพิ่มขึ้นจากปี ๒๕๕๓ ประมาณ ๒.๑๓% ซึ่งเป็นระดับที่สอดคล้องกับแนวโน้มอัตราการบริโภคที่คาดว่าจะเพิ่มขึ้น ทั้งปัจจัยจากจำนวนประชากร ภาวะเศรษฐกิจที่ภาครัฐเร่งขับเคลื่อนมาตรการกระตุ้นเศรษฐกิจ รวมทั้งการเจรจาเพื่อขยายโควตาการส่งออกไปตลาดหลักเพิ่มขึ้น ทั้งนี้ จากภาวะดังกล่าวจะเป็นปัจจัยบวกให้กลไกการค้าและราคาสินค้าไก่เนื้อดำเนินไปอย่างมีเสถียรภาพมากขึ้นเมื่อเทียบกับปีที่ผ่านมา



## สถิติราคาขายส่ง ขายปลีก สินค้าไก่เนื้อ

ปี 2548 - 2553

หน่วย : บาท/กก.

| ปี                                            | ม.ค.  | ก.พ.  | มี.ค. | เม.ย. | พ.ค.  | มิ.ย. | ก.ค.  | ส.ค.  | ก.ย.  | ต.ค.  | พ.ย.  | ธ.ค.  | เฉลี่ย |
|-----------------------------------------------|-------|-------|-------|-------|-------|-------|-------|-------|-------|-------|-------|-------|--------|
| <b>ราคาขายส่งลูกไก่เนื้อทั่วไป (บาท/ตัว)</b>  |       |       |       |       |       |       |       |       |       |       |       |       |        |
| 2548                                          | 8.80  | 9.53  | 11.00 | 11.59 | 12.37 | 11.18 | 12.68 | 14.14 | 15.00 | 15.00 | 13.09 | 12.60 | 12.25  |
| 2549                                          | 13.00 | 11.68 | 6.48  | 9.00  | 8.70  | 4.53  | 4.53  | 4.82  | 4.50  | 8.19  | 11.27 | 9.58  | 8.02   |
| 2550                                          | 7.62  | 5.50  | 7.19  | 8.24  | 9.40  | 11.19 | 13.50 | 14.00 | 14.00 | 14.00 | 14.00 | 14.00 | 11.05  |
| 2551                                          | 12.95 | 12.50 | 15.05 | 16.00 | 15.05 | 8.57  | 11.00 | 15.90 | 13.36 | 7.14  | 8.50  | 7.70  | 11.98  |
| 2552                                          | 6.30  | 8.47  | 4.00  | 5.07  | 13.33 | 14.00 | 14.00 | 14.00 | 14.73 | 16.00 | 16.00 | 16.00 | 11.83  |
| 2553                                          | 17.50 | 18.00 | 18.00 | 18.00 | 19.56 | 19.09 | 16.40 | 12.60 | 13.64 | 14.00 | 14.00 | 15.10 | 16.32  |
| <b>ราคาขายส่งไก่มีชีวิตหน้าโรงฆ่า กทม.</b>    |       |       |       |       |       |       |       |       |       |       |       |       |        |
| 2548                                          | 29.63 | 30.34 | 30.67 | 32.35 | 30.05 | 30.30 | 30.55 | 36.23 | 38.23 | 38.60 | 29.91 | 30.75 | 32.30  |
| 2549                                          | 34.00 | 28.76 | 25.72 | 29.63 | 30.55 | 23.61 | 25.32 | 24.16 | 22.98 | 28.10 | 32.23 | 33.00 | 28.17  |
| 2550                                          | 25.57 | 26.70 | 31.50 | 31.50 | 31.50 | 33.21 | 36.25 | 36.74 | 36.55 | 33.45 | 37.41 | 37.50 | 33.16  |
| 2551                                          | 35.93 | 36.55 | 39.93 | 42.33 | 41.66 | 36.93 | 38.83 | 44.45 | 39.09 | 29.91 | 35.40 | 33.00 | 37.83  |
| 2552                                          | 35.05 | 34.79 | 31.00 | 32.63 | 38.64 | 38.50 | 38.50 | 38.55 | 40.68 | 40.62 | 38.14 | 40.50 | 37.30  |
| 2553                                          | 44.30 | 45.10 | 42.05 | 38.59 | 46.72 | 41.77 | 34.85 | 36.50 | 37.14 | 34.65 | 36.59 | 43.05 | 40.11  |
| <b>ราคาขายปลีกไก่สดทั้งตัว (รวมเครื่องใน)</b> |       |       |       |       |       |       |       |       |       |       |       |       |        |
| 2548                                          | 49.53 | 52.50 | 51.61 | 53.65 | 51.95 | 51.00 | 51.08 | 55.91 | 56.43 | 54.05 | 51.32 | 50.50 | 52.46  |
| 2549                                          | 53.18 | 51.55 | 49.00 | 51.00 | 50.85 | 46.39 | 46.39 | 46.14 | 43.40 | 45.50 | 50.25 | 51.00 | 48.72  |
| 2550                                          | 47.83 | 48.30 | 51.00 | 51.00 | 52.50 | 54.50 | 55.20 | 55.86 | 56.55 | 54.77 | 55.50 | 55.50 | 53.21  |
| 2551                                          | 55.50 | 55.58 | 57.67 | 61.81 | 63.50 | 58.95 | 59.10 | 64.83 | 62.36 | 59.00 | 59.00 | 56.00 | 59.44  |
| 2552                                          | 56.60 | 56.74 | 55.00 | 55.57 | 59.78 | 61.00 | 61.00 | 61.00 | 63.02 | 62.31 | 61.00 | 61.00 | 59.50  |
| 2553                                          | 64.38 | 65.65 | 65.50 | 64.57 | 66.61 | 65.27 | 61.00 | 61.38 | 61.00 | 61.00 | 62.16 | 65.00 | 63.63  |

บาท / กก.

บาท / ตัว

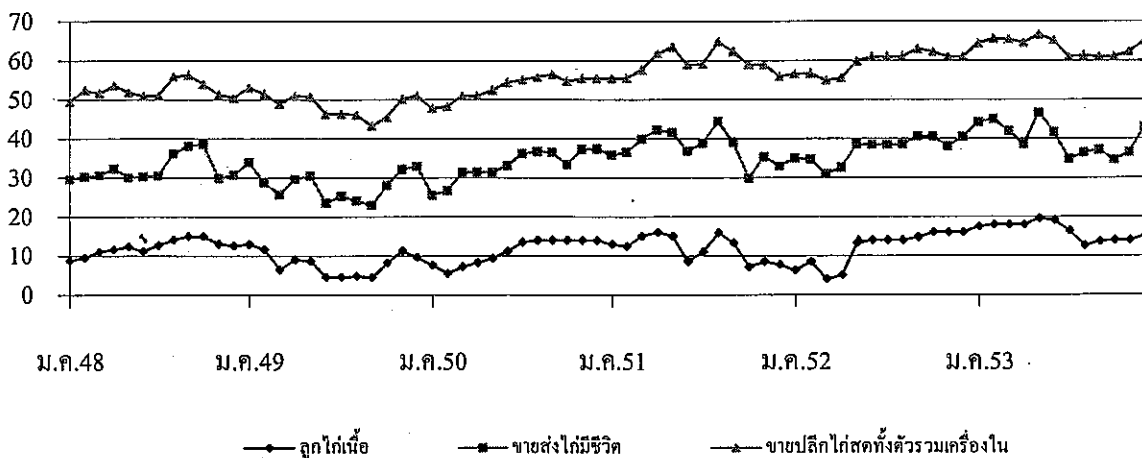

## กุ้งขาวแวนนาไม

| ๑. ผลผลิตและความต้องการใช้                    | ปี ๒๕๔๙   | ปี ๒๕๕๐   | ปี ๒๕๕๑   | ปี ๒๕๕๒    | ๒๕๕๓          |
|-----------------------------------------------|-----------|-----------|-----------|------------|---------------|
| ผลผลิตโลก (ตัน)                               | ๑,๙๕๕,๐๐๐ | ๒,๑๗๑,๐๐๐ | ๑,๙๐๐,๐๐๐ | ๒,๑๒๕,๐๐๐* | ๒,๑๐๐,๐๐๐*    |
| ที่มา : สมาคมกุ้งไทย และกรมประมง (*ประมาณการ) |           |           |           |            |               |
| ผลผลิตไทย (ตัน)                               | ๕๐๗,๑๘๔   | ๔๔๔,๗๕๑   | ๔๖๖,๓๓๐   | ๕๖๖,๙๖๘    | ๕๕๐,๐๐๐*      |
| ที่มา : กรมประมง                              |           |           |           |            |               |
| - กุ้งขาวแวนนาไม                              | ๕๐๓,๒๐๗   | ๔๔๑,๔๕๑   | ๔๖๔,๔๑๘   | ๕๖๕,๙๑๔    | ๕๔๘,๙๐๐       |
| - กุ้งกุลาดำ                                  | ๓,๙๗๗     | ๓,๓๐๐     | ๑,๙๑๒     | ๑,๐๕๔      | ๑,๑๐๐         |
| ความต้องการใช้ภายใน (ตัน)                     | ๔๐,๐๐๐    | ๔๔,๔๗๕    | ๔๕,๐๐๐    | ๕๕,๐๐๐     | ๕๕,๐๐๐        |
| การนำเข้า ปริมาณ (ตัน)                        | ๒๔,๓๕๕    | ๑๕,๙๒๖    | ๑๙,๕๗๕    | ๑๙,๓๙๒     | ๒๐,๒๘๐.๘๘     |
| มูลค่า (ล้านบาท)                              | ๒,๙๖๐     | ๑,๕๑๖     | ๓,๐๙๕     | ๑,๖๔๐      | ๑,๕๓๓.๓๔      |
|                                               |           |           |           |            | (ม.ค.-พ.ย.๕๓) |
| การส่งออก ปริมาณ (ตัน)                        | ๓๑๐,๒๗๒   | ๓๕๔,๔๓๒   | ๓๕๘,๖๑๙   | ๓๙๘,๖๕๘    | ๓๙๒,๓๘๕.๗๐    |
| มูลค่า (ล้านบาท)                              | ๗๗,๑๙๐    | ๘๑,๔๐๔    | ๘๔,๑๔๙    | ๙๓,๓๗๒     | ๙๒,๒๓๒.๔๐     |
| ที่มา : กรมการค้าต่างประเทศ                   |           |           |           |            | (ม.ค.-พ.ย.๕๓) |
| ๒. ราคากุ้ง ณ ตลาดกลางสัตว์น้ำ จ.สมุทรสาคร    |           |           |           |            |               |
| กุ้งขาวแวนนาไมขนาด ๖๐ตัว/กก.                  | ๑๒๕       | ๑๐๙       | ๑๑๒       | ๑๑๓        | ๑๒๒           |
| ๓. ปริมาณกุ้งออกสู่ตลาด ม.ค.-พ.ย. (ตัน)       | ๔๖๗,๗๙๓   | ๔๑๔,๕๐๓   | ๔๑๔,๙๖๙   | ๕๑๙,๔๒๗    | ๕๑๖,๙๔๕       |
| ๔. ต้นทุนการผลิต (ที่มา : กรมประมง)           |           |           |           |            |               |
| กุ้งขาวแวนนาไม ขนาด ๖๐ ตัว/กก.                | ๙๒.๕๙     | ๑๐๕       | ๑๑๘       | ๑๐๘.๖๑     | ๑๐๙.๓๙        |

### ๕. การผลิตและการส่งออก

๕.๑ การผลิต ผลผลิตกุ้งจากการเพาะเลี้ยง ปี ๒๕๕๓ มีประมาณ ๕๕๐,๐๐๐ ตันเศษ (กุ้งขาวแวนนาไม ร้อยละ ๙๙.๘ และกุ้งกุลาดำ ร้อยละ ๐.๒) ลดลงจาก ปี ๒๕๕๒ ประมาณร้อยละ ๒.๘๓ เนื่องจากในช่วง ม.ค.-เม.ย. อากาศร้อน อุณหภูมิสูงกว่าปีที่ผ่านมา ทำให้กุ้งได้รับความเสียหาย การเพาะเลี้ยงกุ้งมากในภาคใต้ ร้อยละ ๖๕ ภาคตะวันออก ร้อยละ ๒๐ และภาคกลาง ร้อยละ ๑๕

๕.๒ การส่งออก การส่งออกกุ้งของไทย มีปริมาณถึงร้อยละ ๙๐ ของผลผลิตทั้งหมด และส่งออกทั้งในรูปกุ้งแช่เย็น กุ้งแช่แข็ง กุ้งแปรรูป และกุ้งกระป๋อง กรมการค้าต่างประเทศได้รายงานการส่งออกกุ้งไปต่างประเทศ (ม.ค.-พ.ย.๕๓) มีปริมาณการส่งออกรวมทั้งสิ้น ๓๙๒,๓๘๕.๗๐ ตัน มูลค่า ๙๒,๒๓๒.๔๐ ล้านบาท เพิ่มขึ้นจากช่วงเดียวกันของปีที่ผ่านมา ร้อยละ ๗.๖๓ และ ๗.๘๐ ตามลำดับ เนื่องจากประเทศผู้ผลิตกุ้งของโลก ได้แก่ เวียดนาม อินโดนีเซีย และบราซิล ประสบปัญหาโรค IMNV ทำให้ผลผลิตลดลงถึงร้อยละ ๔๐ ขณะที่ประเทศจีนประสบภัยธรรมชาติ ทำให้เลี้ยงกุ้งไม่ได้ต้องนำเข้ากุ้งจากไทยเพิ่มขึ้น ส่วนสหรัฐซึ่งเป็นตลาดผู้นำเข้าหลักของกุ้งไทย ยังคงมีคำสั่งซื้ออย่างต่อเนื่องและในปริมาณเพิ่มขึ้น

### ๖. มาตรการรองรับปัญหาการตลาด ปี ๒๕๕๓

จากการประชุมหน่วยงานที่เกี่ยวข้อง (๓๑ พ.ค.๕๓) ที่ประชุมมีความเห็นร่วมกัน ดังนี้

๖.๑ ตลาดในประเทศ เพื่อความยั่งยืนในการเพิ่มปริมาณการบริโภคในประเทศ เพื่อทดแทนการพึ่งพิงการส่งออกเพียงอย่างเดียว จึงได้กำหนดการดำเนินการ ดังนี้

(๑) รณรงค์เพิ่มการบริโภค ขอความร่วมมือหน่วยงานราชการให้เพิ่มรายการอาหารที่ปรุงจากกุ้งขาวแวนนาไม ในการจัดเลี้ยงหรือประชุมสัมมนา และสมาคมภัตตาคาร และสมาคมโรงแรมไทย ให้ประสานแจ้งสมาชิกเพิ่มเมนูกุ้ง และจำหน่ายในราคาพิเศษ

## (๒) เชื่อมโยงตลาด

- ประสานเชื่อมโยงเกษตรกรผู้ผลิตนำกุ้งมาจำหน่ายให้กับผู้บริโภคโดยตรงในงานธงฟ้าที่  
กรมการค้าภายในจัดขึ้น และประสานห้างสรรพสินค้าและตลาดสดร่วมจัดกิจกรรมจำหน่ายกุ้งขาวแวนนาไมในราคาพิเศษ

- ศึกษาแนวทางการวางระบบการเชื่อมโยงตลาด ระหว่างเกษตรกรกับผู้ประกอบการภายในประเทศ  
โดยใช้ระบบ Contract Farming และ Factoring

๖.๒ ตลาดต่างประเทศ จัดทำแผนการตลาดการส่งออกในภาพรวมทั้งการรักษาตลาดเดิมและเจาะตลาดใหม่

๖.๓ การแทรกแซงตลาดกุ้งขาวแวนนาไม ปี ๒๕๕๓ เพื่อเป็นการเตรียมมาตรการรองรับปัญหาการตลาดที่อาจจะ  
เกิดขึ้น และสร้างความมั่นใจในด้านราคาให้แก่เกษตรกรผู้เลี้ยงกุ้งขาวแวนนาไม จึงเห็นควรให้นำเสนอคณะกรรมการ คชก.  
พิจารณาปรับจํานํากุ้งขาวแวนนาไม ปี ๒๕๕๓ เหมือนที่เคยดำเนินการใน ปี ๒๕๕๒ เป้าหมาย ๑๐,๐๐๐ ตัน โดยมี  
เงื่อนไขว่า จะรับจํานํามือราคากุ้งขาวแวนนาไมในตลาดต่ำกว่าราคาปรับจํานํากก.ละ ๒๐ บาท

๖.๔ การประกันรายได้เกษตรกรผู้เลี้ยงกุ้งขาวแวนนาไม เห็นควรให้มีการศึกษาความเป็นไปได้ แนวทางและ  
วิธีดำเนินการประกันรายได้เกษตรกรผู้เลี้ยงกุ้งขาวแวนนาไม

## ๗. สถานการณ์ปัจจุบัน

ผลผลิตกุ้งออกสู่ตลาดลดลง เนื่องจากแหล่งผลิตใหญ่ทางภาคใต้ ได้รับความเสียหายจากอุทกภัย ส่งผลให้ผลผลิตบางส่วน  
ลดลง ความต้องการเพื่อการส่งออกยังมีอยู่ต่อเนื่อง จากการที่ประเทศผู้ผลิตรายใหญ่ เช่น จีน เวียดนาม และอินโดนีเซีย  
ประสบภัยธรรมชาติและโรคระบาด ทำให้ราคากุ้งเคลื่อนไหวอยู่ในเกณฑ์สูง

## ๘. แนวโน้ม

จากสภาพอากาศและภัยธรรมชาติ ทำให้ผลผลิตในภาคใต้จะได้รับความเสียหายมาก ราคามีแนวโน้ม  
เคลื่อนไหวอยู่ในเกณฑ์ดี

\*\*\*\*\*

กรมการค้าภายใน  
กระทรวงพาณิชย์  
มกราคม ๒๕๕๔

# กุ้งขาวแวนนาไม

หน่วย : บาท/กก.

|                                                                                                | ม.ค. | ก.พ. | มี.ค. | เม.ย. | พ.ค. | มิ.ย. | ก.ค. | ส.ค. | ก.ย. | ต.ค. | พ.ย. | ธ.ค. | เฉลี่ย |
|------------------------------------------------------------------------------------------------|------|------|-------|-------|------|-------|------|------|------|------|------|------|--------|
| <b>ราคาที่เกษตรกรขายได้ (ขนาด 51-60 ตัวต่อกก.) ที่มา : สำนักงานเศรษฐกิจการเกษตร</b>            |      |      |       |       |      |       |      |      |      |      |      |      |        |
| 2550                                                                                           | 116  | 116  | 119   | 115   | 104  | 86    | 88   | 88   | 108  | 119  | 123  | 128  | 109    |
| 2551                                                                                           | 129  | 123  | 115   | 122   | 117  | 108   | 116  | 116  | 119  | 117  | 108  | 109  | 117    |
| 2552                                                                                           | 119  | 125  | 127   | 122   | 112  | 105   | 106  | 106  | 105  | 103  | 102  | 109  | 112    |
| 2553                                                                                           | 105  | 107  | 117   | 111   | 102  | 113   | 118  | 119  | 119  | 124  | 124  | 125  | 115    |
| <b>ราคา ณ ตลาดกลางสัตว์น้ำ จ.สมุทรสาคร (ขนาด 60 ตัวต่อกก.) ที่มา : ชมรมผู้ค้ากุ้งสมุทรสาคร</b> |      |      |       |       |      |       |      |      |      |      |      |      |        |
| 2550                                                                                           | 114  | 116  | 115   | 109   | 102  | 88    | 91   | 92   | 109  | 119  | 123  | 124  | 109    |
| 2551                                                                                           | 120  | 111  | 110   | 118   | 109  | 107   | 112  | 116  | 121  | 114  | 100  | 109  | 112    |
| 2552                                                                                           | 124  | 131  | 128   | 120   | 108  | 101   | 110  | 108  | 108  | 102  | 107  | 110  | 113    |
| 2553                                                                                           | 109  | 120  | 125   | 109   | 115  | 128   | 129  | 124  | 123  | 125  | 128  | 133  | 122    |
| <b>ราคาผู้ส่งออกรับซื้อ ณ หน้าโรงงาน (ขนาด 50 ตัวต่อกก.) ที่มา : สมาคมอาหารแช่เยือกแข็งไทย</b> |      |      |       |       |      |       |      |      |      |      |      |      |        |
| 2550                                                                                           | 140  | 140  | 136   | 140   | 138  | 121   | 114  | 110  | 131  | 135  | 142  | 153  | 133    |
| 2551                                                                                           | 140  | 133  | 120   | 126   | 121  | 113   | 116  | 122  | 128  | 125  | 116  | 115  | 123    |
| 2552                                                                                           | 130  | 139  | 133   | 132   | 123  | 112   | 111  | 109  | 115  | 112  | 119  | 126  | 122    |
| 2553                                                                                           | 121  | 124  | 132   | 128   | 128  | 135   | 140  | 139  | 141  | 147  | 148  | 150  | 136    |

บาท/กก.

## ราคากุ้งขาวแวนนาไม

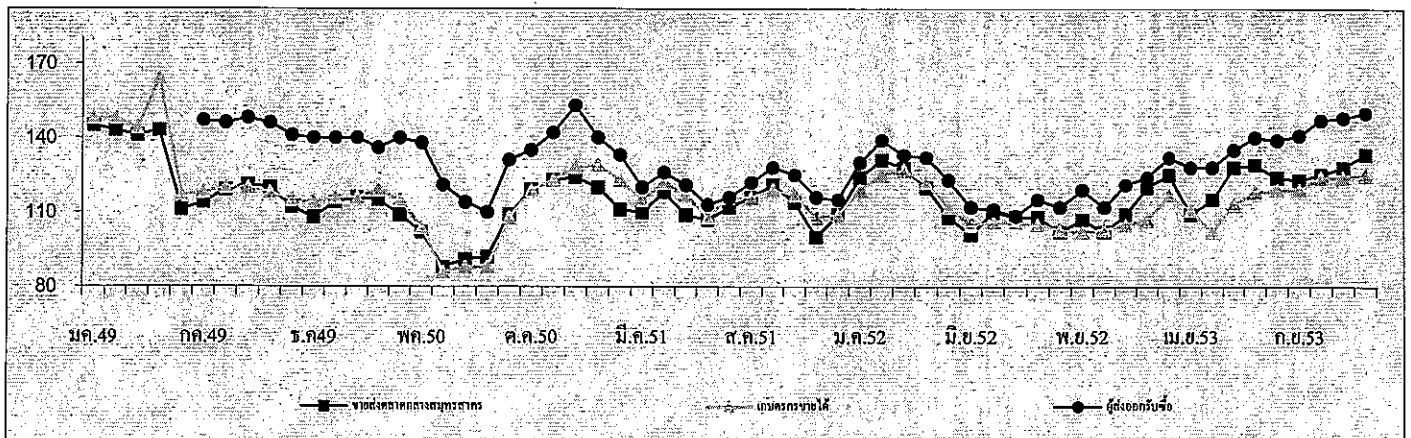

| ปริมาณรถกุ้งขาวแวนนาไมเข้าตลาดกลางสัตว์น้ำ จ.สมุทรสาคร (หน่วย : ตันคอนเทนเนอร์) |       |       |       |       |       |       |       |       |       |       |       |       | รวม    |
|---------------------------------------------------------------------------------|-------|-------|-------|-------|-------|-------|-------|-------|-------|-------|-------|-------|--------|
| 2550                                                                            | 3,143 | 2,695 | 3,305 | 3,748 | 3,692 | 4,385 | 4,544 | 4,448 | 3,589 | 3,970 | 3,587 | 2,521 | 43,627 |
| 2551                                                                            | 2,965 | 2,383 | 3,109 | 2,478 | 3,159 | 3,149 | 3,901 | 3,808 | 3,915 | 3,849 | 3,946 | 3,126 | 39,788 |
| 2552                                                                            | 2,305 | 2,261 | 2,814 | 3,028 | 3,671 | 4,348 | 3,985 | 4,540 | 4,777 | 4,585 | 3,802 | 3,160 | 43,276 |
| 2553                                                                            | 3,251 | 2,656 | 3,503 | 3,071 | 3,072 | 3,557 | 3,296 | 3,612 | 4,752 | 4,202 | 3,816 | 2,928 | 41,716 |

หมายเหตุ : 1 ตัน มีกุ้งประมาณ 3 - 4 ตัน

กรมการค้าภายใน

สำนักส่งเสริมการค้าสินค้าเกษตร

กลุ่มงานปศุสัตว์และสัตว์น้ำ

# สับปะรด

ธันวาคม 2553

## 1. ผลผลิตและความต้องการใช้

| 1.1 ผลผลิต                       | ปี 2549 | ปี 2550 | ปี 2551 | ปี 2552 | ปี 2553     |
|----------------------------------|---------|---------|---------|---------|-------------|
| - ผลผลิตโลก (ล้านตัน)            | 19.03   | 18.87   | 21.50   | 18.85   | 19.00       |
| - ผลผลิตไทย (ล้านตัน)            | 2.705   | 2.185   | 2.278   | 1.895   | 1.924       |
| 1.2 ความต้องการใช้               |         |         |         |         |             |
| 1) บริโภคสดภายในประเทศ (ล้านตัน) | 0.541   | 0.437   | 0.456   | 0.378   | 0.380       |
| 2) ส่งออกสับปะรด                 |         |         |         |         | (มก.-ตค.53) |
| สับปะรดกระป๋อง                   | 0.619   | 0.568   | 0.619   | 0.509   | 0.410       |
| - ปริมาณ (ล้านตัน)               |         |         |         |         |             |
| - มูลค่า (ล้านบาท)               | 14,308  | 14,496  | 18,740  | 15,013  | 11,472      |
| น้ำสับปะรดกระป๋อง                | 0.182   | 0.133   | 0.144   | 0.141   | 0.106       |
| - ปริมาณ (ล้านตัน)               |         |         |         |         |             |
| - มูลค่า (ล้านบาท)               | 5,167   | 4,196   | 5,260   | 6,316   | 5,110       |

## 1.3 ผลผลิตออกสู่ตลาดมาก

เดือนเมษายน - มิถุนายน และ พฤศจิกายน - มกราคม

|                                                         |      |      |      |      |      |
|---------------------------------------------------------|------|------|------|------|------|
| 2. ราคาที่เกษตรกรขายได้ (บาท/กก.)<br>(ราคาเฉลี่ยทั้งปี) | 2.52 | 4.57 | 4.54 | 5.05 | 5.58 |
| 3. ต้นทุนการผลิต (บาท/กก.)                              | 2.27 | 2.61 | 2.77 | 3.53 | 3.61 |

## 4. สถานการณ์ปัจจุบัน

4.1 การผลิต ปริมาณผลผลิตสับปะรดปี 2553 มีประมาณ 1.924 ล้านตัน ปลูกมากที่จังหวัด ประจวบคีรีขันธ์ ระยอง ชลบุรี อุทัยธานี เพชรบุรี ราชบุรี และกาญจนบุรี ผลผลิตออกมาก 2 รุ่น คือ รุ่นที่ 1 เดือน เม.ย.- มิ.ย. ประมาณร้อยละ 40 รุ่นที่ 2 เดือน พ.ย.-ม.ค. ประมาณร้อยละ 30

4.2 การบริโภค ผลผลิตสับปะรดร้อยละ 80 เข้าสู่โรงงานแปรรูปเพื่อผลิตเป็นสับปะรดกระป๋องและ น้ำสับปะรดเพื่อการส่งออก ส่วนอีกร้อยละ 20 บริโภคสดภายในประเทศและแปรรูปในลักษณะอื่นๆ เช่น สับปะรด อบแห้ง แยมสับปะรด สับปะรดกวน ฯลฯ

4.3 ภาวะราคา ราคาที่เกษตรกรขายได้สับปะรดโรงงานเดือนธันวาคม 2553 เฉลี่ย กก.ละ 5.85 บาท สูงขึ้นกว่าราคาในเดือนพฤศจิกายน 2553 (กก.ละ 5.75 บาท) และสูงกว่าช่วงเดือนธันวาคม 2552 (กก.ละ 4.08 บาท) ราคาผลผลิตในปีนี้อยู่ในระดับสูงตลอดทั้งปี เนื่องจากพื้นที่เพาะปลูกประสบภาวะภัยแล้ง โดยเฉพาะในพื้นที่เพาะปลูกสำคัญ จ.ประจวบคีรีขันธ์และจังหวัดใกล้เคียง ปริมาณผลผลิตจึงน้อยกว่าปีก่อน ในขณะที่โรงงานมีความต้องการอย่างต่อเนื่อง จึงรับซื้อในราคาสูง

## 5. มาตรการแก้ไขปัญหา

5.1 กระทรวงเกษตรและสหกรณ์ เป็นหน่วยงานหลักในการแก้ไขปัญหาสับปะรด ตามมติคณะรัฐมนตรีวันที่ 23 มกราคม 2550 เห็นชอบให้กระทรวงเกษตรและสหกรณ์เป็นผู้รับผิดชอบหลัก ในคณะกรรมการนโยบายและพัฒนาสับปะรดแห่งชาติ ซึ่งมีอำนาจหน้าที่ในการกำหนดนโยบายในการพัฒนาและแก้ไขปัญหาสับปะรดของประเทศ และมติคณะกรรมการนโยบายและมาตรการช่วยเหลือเกษตรกร (คชก.) วันที่ 5 เมษายน 2548 มอบหมายให้กระทรวงเกษตรและสหกรณ์ จัดทำแผนบูรณาการการผลิตและการตลาดผลไม้ทั้งระบบ รวมทั้งจัดทำแผนแก้ไขปัญหาระยะสั้นและระยะยาว

5.2 ในช่วงปลายเดือนตุลาคม-ต้นเดือนพฤศจิกายน 2552 ราคาเกษตรกรขายได้ลดต่ำลง เนื่องจากผลผลิตออกมาก กระทรวงพาณิชย์ จึงร่วมกับกระทรวงเกษตรและสหกรณ์ จัดประชุมสมาคมเกี่ยวกับสับปะรด และหน่วยงานที่เกี่ยวข้อง เมื่อวันที่ 3 และ 5 พฤศจิกายน 2552 ขอความร่วมมือโรงงานสับปะรดกระป๋องรับซื้อผลผลิตจากเกษตรกรในราคาไม่ต่ำกว่า กก.ละ 4 บาท เพื่อพยุงราคาไม่ให้ต่ำกว่าต้นทุน เริ่มตั้งแต่วันที่ 9 พฤศจิกายน 2552 เป็นต้นไป ผลจากการประชุม ทำให้ราคาสับปะรดที่เกษตรกรขายได้ปรับสูงขึ้น เกษตรกรไม่ต้องเร่งรีบเก็บเกี่ยวขาย ทำให้คุณภาพผลสุกพอดีกับความต้องการของตลาด

5.3 ประสานกระทรวงการคลัง และธนาคารแห่งประเทศไทย ขอความร่วมมือธนาคารพาณิชย์ให้การสนับสนุนเงินทุนสภาพคล่องแก่โรงงานสับปะรดกระป๋อง โดยใช้สต็อกสินค้าเป็นหลักประกันในการกู้ยืมเงินได้

5.4 ในปี 2553 ปริมาณผลผลิตน้อย เนื่องจากปัญหาภัยแล้ง ราคาเกษตรกรขายได้อยู่ในเกณฑ์ดี ระดับราคาค่อนข้างสูงตลอดทั้งปี ไม่มีปัญหาด้านการตลาด อย่างไรก็ตาม ภาครัฐได้สำรวจพื้นที่และติดตามสถานการณ์อยู่ตลอดเวลา เพื่อป้องกันปัญหาด้านการตลาด

<<<<<<<<<(o)>>>>>>>>

สำนักส่งเสริมการค้าสินค้าเกษตร  
กรมการค้าภายใน  
มกราคม 2554



ราคาสับปะรดโรงงานที่เกษตรกรขายได้

หน่วย : บาท/กก.

| ปี   | ม.ค. | ก.พ. | มี.ค. | เม.ย. | พ.ค. | มิ.ย. | ก.ค. | ส.ค. | ก.ย. | ต.ค. | พ.ย. | ธ.ค. | เฉลี่ย |
|------|------|------|-------|-------|------|-------|------|------|------|------|------|------|--------|
| 2540 | 3.62 | 3.56 | 3.10  | 2.75  | 2.48 | 2.41  | 2.54 | 3.00 | 3.75 | 4.19 | 4.41 | 4.60 | 3.37   |
| 2541 | 4.86 | 5.06 | 5.53  | 4.71  | 4.61 | 5.39  | 5.39 | 5.97 | 6.22 | 6.36 | 5.25 | 4.58 | 5.33   |
| 2542 | 3.37 | 3.47 | 3.00  | 2.75  | 1.94 | 1.78  | 2.30 | 2.46 | 1.77 | 1.59 | 1.28 | 1.60 | 2.28   |
| 2543 | 1.41 | 1.69 | 1.82  | 2.05  | 1.84 | 1.31  | 1.48 | 2.83 | 3.47 | 3.02 | 2.04 | 1.58 | 2.05   |
| 2544 | 1.47 | 1.32 | 1.28  | 1.44  | 1.53 | 1.96  | 2.75 | 3.00 | 3.04 | 2.95 | 2.97 | 3.09 | 2.23   |
| 2545 | 3.61 | 3.98 | 4.36  | 4.61  | 4.25 | 3.94  | 4.16 | 4.36 | 4.53 | 4.79 | 4.34 | 4.28 | 4.27   |
| 2546 | 3.90 | 4.08 | 3.86  | 4.18  | 4.47 | 4.82  | 4.42 | 4.56 | 3.96 | 3.28 | 2.77 | 3.65 | 4.00   |
| 2547 | 4.22 | 4.21 | 4.76  | 4.67  | 4.63 | 5.00  | 5.16 | 4.47 | 4.76 | 4.82 | 4.10 | 3.59 | 4.53   |
| 2548 | 3.56 | 3.86 | 3.93  | 3.64  | 3.61 | 3.69  | 3.73 | 4.33 | 4.49 | 4.30 | 3.11 | 2.61 | 3.74   |
| 2549 | 2.42 | 2.54 | 2.66  | 2.46  | 2.08 | 1.37  | 1.64 | 2.52 | 2.76 | 3.11 | 3.31 | 3.34 | 2.52   |
| 2550 | 3.10 | 3.64 | 4.23  | 4.84  | 4.42 | 4.23  | 4.68 | 5.25 | 5.02 | 5.35 | 5.26 | 4.69 | 4.56   |
| 2551 | 4.39 | 4.53 | 5.05  | 4.59  | 3.12 | 3.54  | 5.55 | 5.74 | 6.10 | 5.04 | 3.62 | 3.17 | 4.54   |
| 2552 | 3.37 | 4.41 | 5.09  | 5.75  | 5.93 | 5.37  | 5.73 | 5.97 | 5.84 | 5.36 | 3.73 | 4.08 | 5.05   |
| 2553 | 4.38 | 5.23 | 5.32  | 5.37  | 5.44 | 5.84  | 6.12 | 6.21 | 5.69 | 5.77 | 5.75 | 5.85 | 5.58   |

ที่มา : สำนักงานเศรษฐกิจการเกษตร

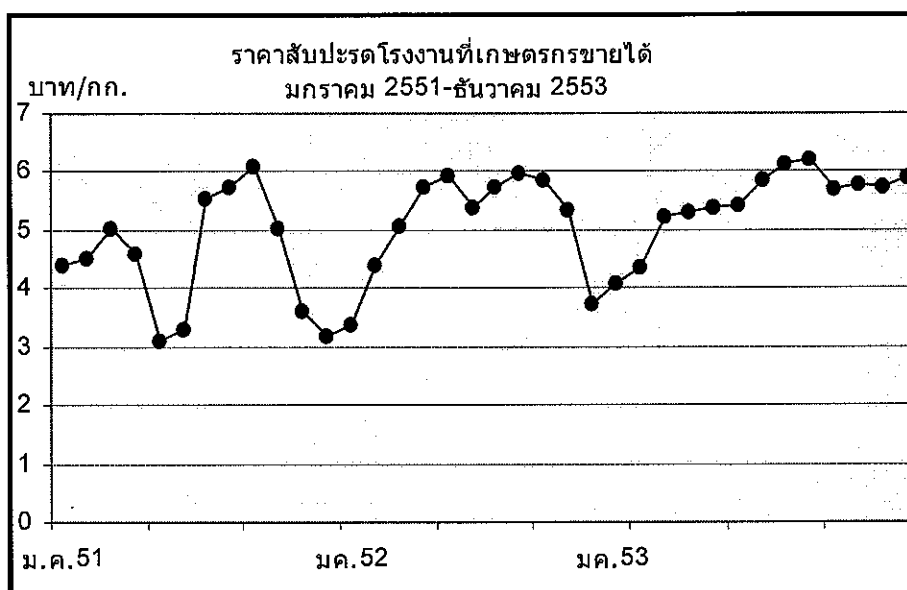

## ข้าวโพดเลี้ยงสัตว์

| 1. การผลิตและการใช้ <sup>ล้านตัน</sup> | ปี 47/48 | ปี 48/49 | ปี 49/50 | ปี 50/51 | ปี 51/52 | ปี 52/53                         | ปี 53/54                       |
|----------------------------------------|----------|----------|----------|----------|----------|----------------------------------|--------------------------------|
| 1.1 ผลผลิต- โลก                        | 715.732  | 699.405  | 713.451  | 793.615  | 797.769  | 812.403                          | 820.713 <sup>(ท.ค.53)</sup>    |
| - ไทย                                  | 4.216    | 3.943    | 3.716    | 3.890    | 4.249    | 4.616                            | 4.489 <sup>(ท.ค.53)</sup>      |
| 1.2 ความต้องการ                        | 3.471    | 3.724    | 3.846    | 3.964    | 3.824    | 4.275                            | 4.365 <sup>(ท.ค.-พ.ย.53)</sup> |
| 1.3 นำเข้า(ปีการผลิต)                  | 0.097    | 0.109    | 0.091    | 0.297    | 0.514    | 0.242 <sup>(ท.ค.52-พ.ย.53)</sup> | 0.183 <sup>(ท.ค.-พ.ย.53)</sup> |
| 1.4 ส่งออก(ปีการผลิต)                  | 0.431    | 0.103    | 0.250    | 0.292    | 0.474    | 1.003                            | 0.081                          |

ประเทศคู่ค้า ปี 52/53 ไทยนำเข้าจาก ลาว 66% กัมพูชา 33% พม่า 1%

ไทยส่งออกไป มาเลเซีย 38% เวียดนาม 35% อินโดนีเซีย 19% ฟิลิปปินส์ 5%

ประเทศคู่แข่ง สหรัฐ 39% จีน 21% สหภาพยุโรป 7% บราซิล 6% เม็กซิโก 3%

อินเดีย 2% อาเจนตินา 2%

Contract Farming : ปี 50/51 = 0.318 ล้านตัน (พม่า 0.021 ลาว 0.105 กัมพูชา 0.192 ล้านตัน)

| 2. ต้นทุนการผลิต (บ./กก.) | 3.35 | 3.33 | 4.27 | 4.43 | 5.86 | 5.43 | 5.46 |
|---------------------------|------|------|------|------|------|------|------|
|---------------------------|------|------|------|------|------|------|------|

แหล่งผลิตสำคัญ ปี 2553/54 (พยากรณ์ ท.ค.53)

| จังหวัด       | พื้นที่<br>(ไร่) | ผลผลิต    |     | ผลผลิต/ไร่<br>(กก.) |
|---------------|------------------|-----------|-----|---------------------|
|               |                  | (ตัน)     | %   |                     |
| 1. เพชรบูรณ์  | 999,690          | 647,607   | 15  | 648                 |
| 2. นครราชสีมา | 904,828          | 525,676   | 12  | 581                 |
| 3. ตาก        | 593,708          | 396,710   | 9   | 668                 |
| 4. เลย        | 565,037          | 339,755   | 8   | 601                 |
| 5. น่าน       | 561,966          | 352,036   | 8   | 626                 |
| 6. เชียงราย   | 451,020          | 273,919   | 6   | 607                 |
| 7. นครสวรรค์  | 324,053          | 214,750   | 5   | 663                 |
| 8. ลพบุรี     | 344,628          | 201,263   | 5   | 584                 |
| 9. พิษณุโลก   | 250,941          | 171,099   | 4   | 682                 |
| 10. พะเยา     | 223,406          | 134,677   | 3   | 603                 |
| 11. สระแก้ว   | 194,372          | 129,452   | 3   | 666                 |
| 12.. สระบุรี  | 186,575          | 124,632   | 3   | 668                 |
| 13. อุทัยธานี | 169,934          | 110,068   | 2   | 648                 |
| 14. อื่น ๆ    | 1,345,353        | 832,801   | 17  | 626                 |
| รวมทั้งประเทศ | 7,115,511        | 4,454,445 | 100 | 626                 |

| 3. ราคา (บาท/กก.)             | ปี 48/49 | ปี 49/50 | ปี 50/51 | ปี 51/52 | ปี 52/53 | ปี 53/54 |        |
|-------------------------------|----------|----------|----------|----------|----------|----------|--------|
| (ความชื้นไม่เกิน 14.5%)       |          |          |          |          |          | พ.ย.53   | ธ.ค.53 |
| 3.1 เกษตรกรขายได้ทั้ง ปท.     | 4.97     | 6.15     | 7.42     | 7.04     | 6.80     | 7.94     | 8.00   |
| 3.2 โรงงานอาหารสัตว์รับซื้อ   | 5.68     | 7.02     | 8.41     | 8.07     | 7.71     | 9.08     | 9.02   |
| 3.3 ซื้อขายล่วงหน้าตลาดชิคาโก |          |          |          |          |          |          |        |
| - บาท/กก.                     | 3.45     | 4.80     | 6.10     | 5.96     | 4.71     | 6.52     | 6.99   |
| - เหรียญสหรัฐ/ตัน             | 86.38    | 133.25   | 184.14   | 171.69   | 141.54   | 217.38   | 231.14 |

## 4. สภาพปัญหา

4.1 **ต้นฤดู** (ก.ค.-ธ.ค.) ปริมาณผลผลิตออกสู่ตลาดพร้อมกันจำนวนมาก (91%) โดยเฉพาะช่วง ส.ค.-พ.ย. (78%) และเป็นกรเก็บเกี่ยวช่วงฤดูฝนข้าวโพดมีความชื้นสูง ส่งผลให้ราคาโน้มต่ำลง

4.2 **ปลายฤดู** (ม.ค.-มิ.ย.) ปริมาณผลผลิตออกสู่ตลาดน้อย (9%) และความชื้นลดลง ทำให้ราคาสูงขึ้น อาจส่งผลกระทบต่อผู้ใช้วัตถุดิบอาหารสัตว์

## 5. มาตรการแก้ไข

5.1 มาตรการแทรกแซงตลาด ปี 2548/49 คชก. มีมติ (9 ก.ย. 48 และ 6 ม.ค.49) อนุมัติให้ อคส.และ ธ.ก.ส.รับจำนำข้าวโพดเลี้ยงสัตว์จากเกษตรกรโดยตรง ปริมาณ 500,000 ตันเมล็ด กำหนดราคารับจำนำข้าวโพดเมล็ด ความชื้น 14.5% ในระหว่างเดือนกันยายน-พฤศจิกายน 2548 กก.ละ 4.75 บาทและเดือนธันวาคม 2548 – มกราคม 2549 กก.ละ 5.00 บาท สำหรับระดับความชื้นอื่นให้ปรับเพิ่มลดตามเกณฑ์ที่เคยปฏิบัติ ทั้งนี้ ความชื้นไม่เกิน 30% ระยะเวลารับจำนำ กันยายน 2548 ถึงมกราคม 2549 ระยะเวลาไถ่ถอนภายใน 3 เดือนนับถัดจากเดือนที่รับจำนำและให้มีคณะกรรมการระบายข้าวโพดพิจารณาปริมาณและราคาที่จะจำหน่ายได้ก่อนครบกำหนดไถ่ถอน

ปี 2549/50 และ ปี 2550/51 ราคาข้าวโพดสูงขึ้นทั้งระบบเนื่องจากปริมาณผลผลิตลดลง ขณะที่ความต้องการใช้เพิ่มขึ้นตามการขยายตัวของภาคเลี้ยงสัตว์ในเชิงพาณิชย์ การส่งออกอยู่ในเกณฑ์ดีอย่างต่อเนื่อง ราคาธัญพืชทั่วโลกอยู่ในเกณฑ์สูง

5.2 มาตรการแทรกแซงตลาด ปี 2551/52 คชก. มีมติ (14 ต.ค.51) และ ครม. มีมติ (28 ต.ค., 30 ธ.ค.51, 17 ก.พ.52) อนุมัติให้ดำเนิน โครงการแทรกแซงตลาดข้าวโพดเลี้ยงสัตว์ ปี 2551/52 โดยการรับจำนำ ปริมาณ 1,500,000 ตันเมล็ด ราคารับจำนำข้าวโพดเมล็ด ความชื้น 14.5% กก.ละ 8.50 บาท ระยะเวลารับจำนำ พ.ย.51-มี.ค.52 ระยะเวลาไถ่ถอนภายใน 3 เดือนนับถัดจากเดือนที่รับจำนำ

### 5.3 นโยบายและมาตรการนำเข้าข้าวโพดเลี้ยงสัตว์ ปี 2554

คณะรัฐมนตรีมีมติ (16 พ.ย.53) เห็นชอบตามมติคณะกรรมการนโยบายอาหาร (11 พ.ย.53) ให้กำหนดนโยบายและมาตรการนำเข้าข้าวโพดเลี้ยงสัตว์ ดังนี้

| ข้อมูลพิกัด/กฎหมาย                                                                                                                                       | มาตรการที่กำหนด ปี 2554                                                                                                                                                                                                            |
|----------------------------------------------------------------------------------------------------------------------------------------------------------|------------------------------------------------------------------------------------------------------------------------------------------------------------------------------------------------------------------------------------|
| (1) WTO - โควตา 54,700 ตัน<br>- ภายในโควตา 20%<br>- นอกโควตา 73%<br>- ค่าธรรมเนียมพิเศษตันละ 180 บาท                                                     | - อากรในโควตาร้อยละ 20 ปริมาณ โควตา 54,700 ตัน ตามที่ผูกพัน โดยให้องค์การคลังสินค้าเป็นผู้นำเข้า ระยะเวลานำเข้าระหว่างวันที่ 1 มีนาคมถึงวันที่ 30 มิถุนายน 2554<br>- อากรนำเข้านอกโควตาร้อยละ 73 และค่าธรรมเนียมพิเศษตันละ 180 บาท |
| (2) AFTA - ภายใน 0%<br>- หรือ กก.ละ 2.75 บาท                                                                                                             | - อากรนำเข้าร้อยละ 0 ระยะเวลานำเข้าระหว่างวันที่ 1 มีนาคมถึงวันที่ 30 มิถุนายน 2554                                                                                                                                                |
| (3) FTA ไทย-นิวซีแลนด์ - ภายใน 0%<br>ไทย-ญี่ปุ่น(JTEPA) - ภายใน 0%<br>ไทย-ออสเตรเลีย<br>- โควตา 7,330.32 ตัน<br>- ภายในโควตา 12.00%<br>- นอกโควตา 65.70% | - อากรนำเข้าร้อยละ 0<br>- อากรในโควตาร้อยละ 12.00 ปริมาณ โควตา 7,330.32 ตันตามที่ผูกพัน โดยให้องค์การคลังสินค้าเป็นผู้นำเข้า ระยะเวลานำเข้าระหว่างวันที่ 1 มีนาคมถึงวันที่ 30 มิถุนายน 2554<br>- อากรนำเข้านอกโควตาร้อยละ 65.70    |
| อาเซียน-ญี่ปุ่น(AJCEP)- ภายใน 14.5%                                                                                                                      | - อากรนำเข้าในโควตาร้อยละ 14.5% ระยะเวลานำเข้าระหว่างวันที่ 1 มีนาคมถึงวันที่ 30 มิถุนายน 2553<br>- อากรนำเข้าในโควตาร้อยละ 12.7% ระยะเวลานำเข้าระหว่างวันที่ 1 เมษายนถึงวันที่ 31 ธันวาคม 2554                                    |
| อาเซียน-เกาหลี (AKFTA)<br>- อากรนำเข้าใน โควตา 11.11%                                                                                                    | - อากรนำเข้าใน โควตาร้อยละ 11.11%                                                                                                                                                                                                  |
| (5) การนำเข้าทั่วไป<br>- อากรนำเข้า กก.ละ 2.75 บาท<br>- ค่าธรรมเนียมพิเศษตันละ 1,000 บาท                                                                 | - อากรนำเข้า กก.ละ 2.75 บาท และค่าธรรมเนียมพิเศษตันละ 1,000 บาท<br>ทั้งนี้การนำเข้า นอกเหนือจากปริมาณใน โควตา ให้นำเข้าได้ไม่จำกัดปริมาณและช่วงเวลานำเข้า                                                                          |

## 6. ผลการดำเนินการ

ปี 2551/52 1) เมื่อ 8 ส.ค.51 ได้ประสานเชื่อมโยงสหกรณ์ผู้เลี้ยงไก่ไข่แปดรีว จำกัด กับผู้ค้าในพื้นที่ จ.สระแก้ว ให้มีการซื้อขายข้าวโพดกันโดยตรงและได้มีการตกลงซื้อขายรวม 405 ตัน (กก.ละ 9.70-9.90 บาท) ส่งมอบ 10-12 ส.ค.51 2) เมื่อ 28 ส.ค.51 ประชุมแก้ไขปัญหาราคาข้าวโพดตกต่ำ 3) เมื่อ 28 ต.ค.51, 30 ธ.ค.51, 17 ก.พ. 52 ครม.มีมติเห็นชอบให้ดำเนิน โครงการแทรกแซงตลาดข้าวโพดเลี้ยงสัตว์ ปี 2551/52 โดยการรับจำนำ เป้าหมาย 1,500,000 ตันเมล็ด ราคาปรับจำนำข้าวโพดเมล็ดความชื้น 14.5% กก.ละ 8.50 บาท ระยะเวลาปรับจำนำ พ.ย. 51-มี.ค.52 วงเงินรับจำนำเกษตรกรรายละ 100,000 บาท ผลการดำเนินการ ออกส. รับจำนำช่วงแรก (11 พ.ย.-16 ธ.ค.51) ปริมาณ 630,690 ตัน ช่วง 2 (15 ม.ค.-31 มี.ค.52) รับจำนำได้ 371,220 ตัน รวมปริมาณ 1,001,925 ตัน จำนวนเกษตรกร 76,670 ราย ขณะนี้อยู่ระหว่างกรมการค้าต่างประเทศระบายข้าวโพดที่รับจำนำ

## 7. สถานการณ์ ปี 2553/54 และแนวโน้ม

7.1 สถานการณ์ในประเทศ ผลผลิตออกสู่ตลาดแล้วประมาณ ร้อยละ 90 ข้าวโพดออกสู่ตลาดในปริมาณไม่มาก ในขณะที่พ่อค้าท้องถิ่น ผู้ใช้และโรงงานอาหารสัตว์ได้รับซื้อข้าวโพดเพื่อใช้ในกิจการและเก็บสต็อกเพียงพอต่อความต้องการ จึงปรับราคารับซื้อลงแต่อยู่ในเกณฑ์สูง

ต่างประเทศ ราคาซีกาโกปรับตัวสูงอย่างต่อเนื่อง จากคาดว่าผลผลิตข้าวโพดของโลกมีน้อยกว่าปริมาณความต้องการใช้ ส่งผลให้มีสต็อกลดลง โดยสหรัฐมีนโยบายเพิ่มการผลิตเอทานอลที่ผลิตจากข้าวโพดเพื่อใช้ภายในและการส่งออก ในขณะที่จีนมีความต้องการใช้เพิ่มขึ้นและนำเข้าข้าวโพดจำนวนมากเพื่อใช้ในประเทศ

| ราคา                                                      | ธ.ค.52 | พ.ย.53 | ธ.ค.53 | ±%    |
|-----------------------------------------------------------|--------|--------|--------|-------|
| จ.เพชรบูรณ์                                               | 7.34   | 8.45   | 8.48   | 0.36  |
| โรงงานอาหารสัตว์รับซื้อ กทม.<br>ซื้อขายล่วงหน้าตลาดซีกาโก | 7.78   | 9.08   | 9.02   | -0.66 |
| - บาท/กก.                                                 | 5.17   | 6.52   | 6.99   | 7.21  |
| - เหรียญสหรัฐ/ตัน                                         | 155.10 | 217.38 | 231.14 | 6.33  |

7.2 โครงการประกันรายได้เกษตรกรผู้ปลูกข้าวโพดเลี้ยงสัตว์ปี 2552/53 ครม.มีมติเมื่อ 14 ก.ค., 11 ส.ค.52, เห็นชอบให้ดำเนิน โครงการประกันรายได้เกษตรกรผู้ปลูกข้าวโพดเลี้ยงสัตว์ปี 2552/53 โดย 1) กำหนดราคาประกันข้าวโพดเมล็ดความชื้น 14.5% กก.ละ 7.10 บาท 2) กำหนดเป้าหมายให้เกษตรกรรายครัวเรือนใช้สิทธิเพื่อขอรับเงินชดเชยส่วนต่างราคาประกันกับเกณฑ์กลางอ้างอิงได้ในปริมาณที่ผลิตจริงแต่ไม่เกินครัวเรือนละ 20 ตัน ธ.ค.ส. ทำสัญญากับเกษตรกรที่ประสงค์จะเข้าร่วมโครงการฯ เดือน ส.ค.-พ.ย.52 และ 3) เกษตรกรใช้สิทธิประกันรายได้ (ขอรับชดเชย) ได้ทันทีตั้งแต่วันทำสัญญา แต่ต้องไม่เกิน 28 ก.พ.53 ผลดำเนินการ เกษตรกรขึ้นทะเบียน 400,328 ราย ทำสัญญากับ ธ.ค.ส. (ณ 30 ธ.ค.53) 398,396 ราย ธ.ค.ส.จ่ายเงินแล้ว เกษตรกร 379,763 ราย 467,049 สัญญา จำนวนเงิน 5,637.123 ล้านบาท

7.3 โครงการประกันรายได้เกษตรกรผู้ปลูกข้าวโพดเลี้ยงสัตว์ปี 2553/54 ครม.มีมติเมื่อ 29 มิ.ย., 30 พ.ย.53 เห็นชอบตามที่คณะกรรมการนโยบายข้าวโพดเลี้ยงสัตว์เสนอ โดยให้ดำเนิน โครงการประกันรายได้เกษตรกรผู้ปลูกข้าวโพดเลี้ยงสัตว์ปี 2553/54 โดย 1) กำหนดราคาประกันข้าวโพดเมล็ดความชื้น 14.5% กก.ละ 7.14 บาท 2) เกษตรกรขอใช้สิทธิเพื่อขอรับเงินชดเชยส่วนต่างราคาประกันกับเกณฑ์กลางอ้างอิงได้ในปริมาณที่ผลิตจริงแต่ไม่เกินครัวเรือนละ 20 ตัน ระยะเวลาขึ้นทะเบียน 15 พ.ค.-ธ.ค.53 ทำสัญญากับ ธ.ค.ส. 15 มิ.ย.53-ม.ค.54 และ 3) เกษตรกรใช้สิทธิประกันรายได้ (ขอรับชดเชย) ได้ทันทีตั้งแต่วันเก็บเกี่ยว แต่ต้องไม่เกิน 28 ก.พ.54 ผลดำเนินการ เกษตรกรขึ้นทะเบียน 482,908 ราย ผ่านประชาคม (ณ 30 ธ.ค.53) 442,054 ราย ธ.ค.ส.ทำสัญญา 328,981 ราย (ร้อยละ 74.42) เกณฑ์กลางอ้างอิง (16-30 ธ.ค.53) กก.ละ 8.30 บาท ไม่มีชดเชยส่วนต่าง

\*\*\*\*\*

สำนักส่งเสริมการค้าสินค้าเกษตร  
กรมการค้าภายใน  
มกราคม 2554



## กาแฟ

| รายการ/ปี                                                            | 2549/50                                                               | 2550/51   | 2551/52   | 2552/53   | 2553/54     |       |        |
|----------------------------------------------------------------------|-----------------------------------------------------------------------|-----------|-----------|-----------|-------------|-------|--------|
| <b>1. ผลผลิตและความต้องการใช้</b>                                    |                                                                       |           |           |           |             |       |        |
| 1.1 สต็อกโลกต้นปี (ตัน)                                              | 1,959,480                                                             | 2,106,060 | 1,771,980 | 2,210,160 | 1,877,700   |       |        |
| 1.2 ผลผลิตโลก (ตัน)                                                  | 7,892,880                                                             | 7,305,720 | 8,110,080 | 7,539,360 | 8,381,760   |       |        |
| - อาราบิก้า (ตัน)                                                    | 4,925,640                                                             | 4,380,480 | 5,003,220 | 4,509,540 | 5,157,060   |       |        |
| - โรบัสต้า (ตัน)                                                     | 2,965,740                                                             | 2,923,740 | 3,105,360 | 3,028,320 | 3,223,200   |       |        |
| 1.3 ผลผลิตไทย (ตัน)                                                  | 55,660                                                                | 50,442    | 56,315    | 48,955    | 44,959      |       |        |
| 1.4 การใช้โลก (ตัน)                                                  | 7,420,500                                                             | 7,623,240 | 7,435,800 | 7,720,200 | 7,889,880   |       |        |
| 1.5 การใช้ไทย (ตัน)                                                  | 52,653                                                                | 53,479    | 53,803    | 58,000    | 58,000      |       |        |
| 1.6 การนำเข้า                                                        | - ข้อมูลพิน WTO ให้นำเข้าในโควตา 5.25 ตัน ภายในโควตา 30% นอกโควตา 90% |           |           |           |             |       |        |
|                                                                      | - กาแฟสำเร็จรูปในโควตา 134 ตัน ภายในโควตา 40% นอกโควตา 49%            |           |           |           |             |       |        |
|                                                                      | - ข้อมูลพิน AFTA เมล็ดกาแฟ 5% กาแฟสำเร็จรูป 0%                        |           |           |           |             |       |        |
|                                                                      |                                                                       |           |           |           | ต.ค.-พ.ย.53 |       |        |
| - เมล็ดกาแฟ (ตัน)                                                    | 374                                                                   | 11,981    | 7,835     | 12,291    | 2,735       |       |        |
| - กาแฟคั่ว (ตัน)                                                     | 392                                                                   | 341       | 271       | 334       | 59          |       |        |
| - กาแฟผงสำเร็จรูป (ตัน)                                              | 2,642                                                                 | 2,883     | 2,219     | 2,959     | 485         |       |        |
| - กาแฟผสมน้ำตาลและครีมเทียม (ตัน)                                    | 8,578                                                                 | 4,749     | 4,061     | 4,803     | 846         |       |        |
| <b>1.7 การส่งออก</b>                                                 |                                                                       |           |           |           |             |       |        |
| - เมล็ดกาแฟ (ตัน)                                                    | 11,137                                                                | 1,585     | 213       | 241       | 110         |       |        |
| - กาแฟคั่ว (ตัน)                                                     | 483                                                                   | 633       | 1,273     | 881       | 45          |       |        |
| - กาแฟผงสำเร็จรูป (ตัน)                                              | 7,798                                                                 | 2,799     | 4,119     | 6,471     | 1,764       |       |        |
| - กาแฟผสมน้ำตาลและครีมเทียม (ตัน)                                    | 17,684                                                                | 23,568    | 26,599    | 36,193    | 6,406       |       |        |
| รายการ/ปี                                                            | 2549/50                                                               | 2550/51   | 2551/52   | 2552/53   | 2553/54     |       |        |
| <b>2. ต้นทุนการผลิต (บาท/กก.)</b>                                    | 30.60                                                                 | 32.83     | 39.06     | 40.00     | 41.46       |       |        |
| <b>3. ราคา (บาท/กก.)</b> (ออกสู่ตลาด ต.ค.-มี.ค.และ ออกมาก ธ.ค.-ก.พ.) |                                                                       |           |           |           |             |       |        |
|                                                                      |                                                                       |           |           | พ.ย.53    | ธ.ค.53      | %Δ    |        |
| ● ราคาเกษตรกรขายได้ (เกรดคละ)                                        | 46.29                                                                 | 62.65     | 62.30     | 54.73     | 59.00       | 60.00 | ↑ 1.69 |
| ● ราคาเกษตรกรขายได้ จ.ชุมพร (เกรดดี)                                 | 48 - 50                                                               | 73 - 80   | 65.77     | 57.11     | 57.63       | 59.20 | ↑ 2.72 |
| ● โรงงานรับซื้อ จ.ชุมพร                                              | 50.00                                                                 | 65.67     | 68.14     | 57.63     | 56.91       | 57.80 | ↑ 1.56 |
| ● ราคาซื้อขยาล่วงหน้าตลาดลอนดอน                                      | 56.25                                                                 | 71.10     | 55.28     | 47.16     | 56.35       | 58.37 | ↑ 3.58 |

- หมายเหตุ** (1) ปริมาณสต็อก ผลผลิตโลกและการใช้ของโลก จากกระทรวงเกษตรฯ สหรัฐฯ  
(2) ปริมาณผลผลิตของไทย ต้นทุนการผลิต ราคาเกษตรกรขายได้ จากสำนักงานเศรษฐกิจการเกษตร  
(3) ความต้องการใช้ภายในประเทศ สอบถามโรงงานผู้ผลิตกาแฟสำเร็จรูปและกาแฟคั่วบด  
(4) ปริมาณนำเข้า-ส่งออก จากกรมศุลกากร

#### 4. การนำเข้าเมล็ดกาแฟเพื่อแปรรูปส่งออกและจำหน่ายในประเทศ ปี 2550/51

ในช่วงต้นปี 2551 ได้เกิดปัญหาเมล็ดกาแฟเพื่อใช้แปรรูปในประเทศขาดแคลน กระทรวงเกษตรและสหกรณ์ ได้พิจารณาและเสนอให้มีการนำเข้าเมล็ดกาแฟเพื่อแก้ไขปัญหาดังกล่าว โดยมีข้อตกลงการนำเข้าและหลักประกัน ดังนี้

4.1 การนำเข้าเมล็ดกาแฟมาแปรรูปเพื่อการส่งออก กรมได้มีมติเห็นชอบ (27 พ.ค.51) ร่างประกาศกระทรวงพาณิชย์ เรื่อง การส่งออกกาแฟไปนอกราชอาณาจักร พ.ศ.2551 เพื่อให้เมล็ดกาแฟที่นำเข้ามาผลิตเป็นผลิตภัณฑ์สามารถส่งออกได้ (ให้นำเข้าภายใน ก.ย.51 และส่งออกภายใน พ.ย.51) ซึ่งมีผู้ขอนำเข้า 1 ราย ได้แก่ บริษัท ควอลิตี้ คอฟฟี่ โปรดักส์ จำกัด ขอนำเข้าเมล็ดกาแฟ 3,000 ตัน อัตราภาษีนอกโควตาร้อยละ 90 (นำเข้าจริง 1,718.517 ตัน)

4.2 การนำเข้าเมล็ดกาแฟมาแปรรูปเพื่อจำหน่ายในประเทศ กรมได้มีมติเห็นชอบ (5 ส.ค.51) ให้เปิดตลาดสินค้ากาแฟตามข้อผูกพัน WTO ในโควตาจำนวนไม่เกิน 10,000 ตัน (เดิม 5.25 ตัน) อัตราภาษีในโควตาร้อยละ 30 เพื่อแก้ไขปัญหาการขาดแคลนเมล็ดกาแฟสำหรับการแปรรูปเพื่อใช้ในประเทศ (ให้นำเข้าภายในเดือน ต.ค.51) ซึ่งมีผู้ขอนำเข้า 2 ราย ได้แก่ บริษัท ควอลิตี้ คอฟฟี่ โปรดักส์ จำกัด จำนวน 9,800 ตัน (นำเข้าจริง 9,799.94 ตัน) บริษัท ซาราลี คอฟฟี่ แอนด์ที จำกัด จำนวน 200 ตัน (นำเข้าจริง 5.1 ตัน)

#### 5. การดำเนินการ ปี 2552/53

กรมการค้าภายในได้ประชุมหน่วยงานที่เกี่ยวข้องและภาคเอกชน เมื่อวันที่ 1 ธ.ค.52 เพื่อประเมินสถานการณ์แนวโน้มราคากาแฟและแนวทางการช่วยเหลือเกษตรกร ปี 2552/53 โดยมีมติดังนี้

5.1 มอบให้กรมการค้าภายใน ตรวจสอบตัวเลขการแจ้งสต็อกกาแฟของโรงงานด้วย

5.2 โรงงานจะรับซื้อเมล็ดกาแฟจากเกษตรกรในราคาไม่ต่ำกว่า 51 บาท

5.3 กรมการค้าต่างประเทศควรทำประชาสัมพันธ์เกี่ยวกับการเปิดตลาด AFTA ผลกระทบ มาตรการรองรับและพิจารณาแนวทางป้องกันการนำเข้ากาแฟสำเร็จรูปจากต่างประเทศด้วย

5.4 ขอให้กรมส่งเสริมการส่งออกขยายตลาดส่งออกผลิตภัณฑ์กาแฟสำเร็จรูปในต่างประเทศ

5.5 มอบหมายให้ผู้แทนเกษตรกรและหน่วยงานในพื้นที่จังหวัดแหล่งผลิตชี้แจงให้เกษตรกรทราบ

5.6 มอบหมายให้สำนักงานการค้าภายในจังหวัดและสำนักงานซึ่งตรวจวัดตรวจสอบเครื่องชั่งของผู้ประกอบการที่รับซื้อเมล็ดกาแฟและกำกับดูแลให้ปิดป้ายแสดงราคารับซื้อ

5.7 กรมการค้าภายในพร้อมดำเนินการเชื่อมโยงตลาดเมล็ดกาแฟเพื่อให้เกษตรกรมีความมั่นใจด้านตลาดอีกทางหนึ่ง

#### 6. สถานการณ์และแนวโน้ม

##### 6.1 สถานการณ์ตลาดโลก

6.1.1 การผลิต/การใช้ กระทรวงเกษตรสหรัฐฯ คาดการณ์ (มิ.ย.53) ผลผลิตปี 2553/54 มีปริมาณ 8.38 ล้านตัน สูงขึ้นจากปีที่ผ่านมาร้อยละ 11.17 เมื่อรวมกับสต็อกต้นปี 1.87 ล้านตัน จะมีอุปทานรวม 10.25 ล้านตัน ขณะที่ความต้องการใช้มีประมาณ 7.89 ล้านตัน สูงขึ้นกว่าปีที่ผ่านมาร้อยละ 2.20

6.1.2 ราคาตลาดโลก (ลอนดอน) เดือนธันวาคม 2553 เฉลี่ยตันละ 1,953.87 ดอลลาร์สหรัฐฯ (58.37 บาท/กก.) สูงขึ้นจากเดือนที่ผ่านมา ซึ่งมีราคาเฉลี่ยตันละ 1,901.08 ดอลลาร์สหรัฐฯ (56.35 บาท/กก.) คิดเป็นร้อยละ 2.78 เนื่องจากอุปทานกาแฟเวียดนามซึ่งเป็นแหล่งผลิตใหญ่ที่สุดตลาดลำชา ในขณะที่ยุโรปส่งกาแฟในตลาดเพิ่มขึ้นในช่วงปลายเดือน เป็นผลให้ราคากาแฟปรับตัวสูงขึ้น ทั้งนี้ เทียบกับช่วงเดียวกันในปีที่ผ่านมา ราคาเฉลี่ยตันละ 1,382.55 ดอลลาร์สหรัฐฯ (45.60 บาท/กก.) สูงกว่าร้อยละ 41.32 โดยราคาซื้อขายล่วงหน้าเฉลี่ยในเดือน ม.ค.54 และ มี.ค.54 ประมาณ ต้นละ 1,942.26 และ 1,952.30 ดอลลาร์สหรัฐฯ ตามลำดับ

## 6.2 สถานการณ์ในประเทศ

6.2.1 ผลผลิต ส.ศ.ก. คาดการณ์ผลผลิต (ธ.ค.53) ปี 2553/54 มีประมาณ 44,959 ตัน ลดลงจากปี 2552/53 ร้อยละ 8.16 เนื่องจากเนื้อที่ให้ผลกาแฟทางภาคใต้ลดลง เพราะเกษตรกรโค่นต้นกาแฟซึ่งเป็นผลจากต้นปาล์มน้ำมันและยางพาราที่ปลูกแซมโตเต็มที่แล้ว

6.2.2 ความต้องการใช้ ปี 2553/54 คาดว่ามีประมาณ 58,000 ตัน

6.2.3 ราคา ราคาที่เกษตรกรขายได้ (สศก.) ในเดือนธันวาคม 2553 เฉลี่ย กก.ละ 60 บาท สูงขึ้นจากเดือนที่ผ่านมาที่ราคาเฉลี่ย กก.ละ 59 บาท คิดเป็นร้อยละ 1.69 เนื่องจากพ่อค้าท้องถิ่นมีการแข่งขันกันรับซื้อ แม้ผลผลิตจะออกสู่ตลาดมากขึ้นแต่ไม่เพียงพอต่อความต้องการใช้ในประเทศ ทั้งนี้ บจ.ควอลิตี้ คอฟฟี่ โปรดักท์ส (เนสเล่ท์) ได้เปิดจุดรับซื้อแล้วในจ.ชุมพร อ.สวี (1 พ.ย.53) จำนวน 1 จุด และ อ.ท่าแซะ (29 พ.ย.53) จำนวน 1 จุด และในจ.ระนอง อ.กระบุรี จำนวน 1 จุด และ อ.กะเปอร์ จำนวน 1 จุด ในวันที่ 29 พ.ย.2553 โดยโรงงานประกาศราคาซื้อเท่ากันทุกจุด กก.ละ 55-60 บาท หรือ ราคาเฉลี่ย (ธ.ค.53) กก.ละ 57.80 บาท

## 7. การเปิดตลาดสินค้ากาแฟตามข้อตกลงเขตการค้าเสรีอาเซียน (AFTA)

ตั้งแต่ 1 ม.ค.53 มีการยกเลิกมาตรการโควตาภาษีและลดอัตราภาษีนำเข้าเมล็ดกาแฟจากร้อยละ 20 เหลือร้อยละ 5 และกาแฟสำเร็จรูปจากร้อยละ 5 เหลือร้อยละ 0 ซึ่งการเปิดตลาดดังกล่าว อาจส่งผลกระทบต่อตลาดกาแฟในประเทศ หน่วยงานที่เกี่ยวข้องจึงได้หามาตรการป้องกัน โดยคณะกรรมการนโยบายและแผนพัฒนาการเกษตรและสหกรณ์ ได้มีมติ (30 ก.ย.52) เห็นชอบมาตรการรองรับผลกระทบแล้ว ดังนี้

7.1 การบริหารการนำเข้า กำหนดให้เมล็ดกาแฟเป็นสินค้าที่ต้องขออนุญาตนำเข้า ผู้นำเข้าต้องมีคุณสมบัติ/เอกสารประกอบ ดังนี้

7.1.1 ให้ อคส. หรือผู้ประกอบการที่เป็นนิติบุคคลและจดทะเบียนนำเข้ากับกรมการค้าต่างประเทศ นำเข้าภายใต้การกำกับดูแลของคณะกรรมการพืชสวน

7.1.2 ใบรับรอง มาตรฐานสินค้า (อย.)

7.1.3 ใบรับรองสุขอนามัยพืช (กรมวิชาการเกษตร)

7.1.4 ใบรับรองปลอด GMOs (กรมวิชาการเกษตร)

7.1.5 ใบกำกับสินค้า (Invoice)

7.1.6 สำเนาหนังสือรับรองแหล่งกำเนิดสินค้าฟอร์ม D(Form D)

7.1.7 ต้องรายงานการนำเข้า การใช้ และสต็อกคงเหลือภายใน 1 เดือน และมีบทลงโทษหากไม่

ดำเนินการ



7.1.8 กำหนดด่านนำเข้า ให้นำเข้าเฉพาะด่านที่มีเจ้าหน้าที่ตรวจพืชประจำอยู่

7.1.9 กำหนดช่วงเวลาการนำเข้า (พ.ค. – ส.ค.) รวมทั้งวางระบบติดตามการนำเข้า และติดตามตรวจสอบ และประเมินผล

ทั้งนี้ คณะอนุกรรมการพืชสวนมีมติให้นำเข้าเมล็ดกาแฟภายใต้ AFTA ปี 2553 แบ่งเป็น 1.เพื่อใช้แปรรูปในประเทศ มีผู้ประกอบการยื่นขอนำเข้า 3 ราย รวมปริมาณ 10,536 ตัน 2.เพื่อใช้แปรรูปเป็นผลิตภัณฑ์กาแฟส่งออก ผู้ประกอบการยื่นขอนำเข้า 1 ราย ปริมาณ 2,500 ตัน โดยให้นำเข้าภายในวันที่ 15 ต.ค.53

อนึ่ง กระทรวงพาณิชย์ได้ออกประกาศที่เกี่ยวข้องกับการนำเข้ากาแฟตาม AFTA ดังนี้

(1) ประกาศกระทรวงพาณิชย์ เรื่อง การนำเข้ากาแฟ ชา น้ำนมดิบและนมพร้อมดื่ม และนมผงขาดมันเนย เข้ามาในราชอาณาจักร ตามความตกลงเขตการค้าเสรีอาเซียน พ.ศ.2553 ลงวันที่ 16 สิงหาคม 2553

(2) ประกาศกรมการค้าต่างประเทศ เรื่อง หลักเกณฑ์ วิธีการ และเงื่อนไขในการขอและการออกหนังสือรับรองการได้รับสิทธิในการยกเว้นภาษีทั้งหมดหรือบางส่วน สำหรับกาแฟ ชา น้ำนมดิบและนมพร้อมดื่ม และนมผงขาดมันเนยที่นำเข้ามาในราชอาณาจักรตามความตกลงเขตการค้าเสรีอาเซียน พ.ศ.2553 ลงวันที่ 20 สิงหาคม 2553

7.2 จัดทำยุทธศาสตร์กาแฟ ปี 2552-2556 คณะรัฐมนตรีมีมติ (16 มิ.ย.52) เห็นชอบยุทธศาสตร์กาแฟ ปี 2552 – 2556 โดยมีเป้าหมายลดต้นทุนการผลิตกาแฟเท่ากับหรือมากกว่าเวียดนามไม่เกิน 10% เพิ่มผลผลิตต่อไร่ของกาแฟ รวมทั้งจะได้แปลงกาแฟที่ได้รับการรับรอง GAP เพิ่มขึ้น 50% และได้ผลผลิตกาแฟเพียงพอกับความต้องการใช้ของอุตสาหกรรมกาแฟในประเทศ โดยมีมาตรการ 4 ด้าน ประกอบด้วย

- (1) การเพิ่มประสิทธิภาพการผลิตและลดต้นทุนการผลิต
- (2) การเพิ่มมูลค่าผลิตภัณฑ์กาแฟ
- (3) การพัฒนาและส่งเสริมด้านการสร้างเสถียรภาพราคา
- (4) การปรับฐานการบริหารจัดการ

7.3 การปรับโครงสร้างสินค้ากาแฟแบบครบวงจร มติคณะกรรมการบริหารกองทุนปรับโครงสร้างภาคเกษตร (17 ก.ย.52) เห็นชอบโครงการปรับโครงสร้างสินค้ากาแฟแบบครบวงจร เพื่อช่วยเพิ่มผลผลิตต่อไร่ ลดต้นทุนการผลิตและช่วยแปรรูปสินค้ากาแฟ ระยะเวลาโครงการ 7 ปี สนับสนุนเงินกองทุนฯ 54,442,870 บาท ให้แก่ สหกรณ์ผู้ปลูกกาแฟจังหวัดชุมพร จำกัด กลุ่มเกษตรกรทำสวนเขาทะเล จังหัดชุมพร และกลุ่มเกษตรกรทำสวน จปร. จังหวัดระนอง

~~~~~

	ตค.	พย.	ธค.	มค.	กพ.	มีค.	เมย.	พค.	มิย.	กค.	สค.	กย.	เฉลี่ย
ราคาที่เกษตรกรขายได้													
2544/45	-	-	22.31	25.37	25.38	27.44	-	-	-	-	-	-	25.13
2545/46	-	-	-	31.56	34.30	24.85	-	-	-	-	-	-	30.24
2546/47	-	27.85	27.19	29.44	23.25	22.62	-	-	-	-	-	-	26.07
2547/48	-	29.00	29.41	26.81	27.75	29.35	-	-	-	-	-	-	28.46
2548/49	-	-	33.49	41.67	43.66	40.88	39.00	-	-	-	-	-	39.74
2549/50	-	-	44.78	47.11	46.99	-	-	-	-	-	-	-	46.29
2550/51	-	58.50	57.79	65.70	68.61	-	-	-	-	-	-	-	62.65
2551/52	45.00	56.75	64.43	67.50	70.45	69.67	-	-	-	-	-	-	62.30
2552/53	-	50.00	52.47	55.32	61.12	-	-	-	-	-	-	-	54.73
2553/54	-	59.00	60.00	-	-	-	-	-	-	-	-	-	59.50
ที่มา : สำนักงานเศรษฐกิจการเกษตร													
ราคาที่โรงงานรับซื้อ													
2546/47	-	-	35.00	35.00	35.00	35.00	-	-	-	-	-	-	35.00
2547/48	35.00	35.00	35.00	35.00	35.00	35.00	-	-	-	-	-	-	35.00
2548/49	-	-	-	43.00	47.00	47.00	-	-	-	-	-	-	45.67
2549/50	-	-	-	50.00	50.00	-	-	-	-	-	-	-	50.00
2550/51	-	-	57.00	67.00	73.00	-	-	-	-	-	-	-	65.67
2551/52	-	67.31	68.03	68.73	68.50	-	-	-	-	-	-	-	68.14
2552/53	-	-	52.70	55.83	60.97	61.00	-	-	-	-	-	-	57.63
2553/54	-	56.91	57.80	-	-	-	-	-	-	-	-	-	57.36
ที่มา : สำนักงานการค้าภายในจังหวัด													
ราคาส่งออก FOB ไปประเทศในภาค													
2544/45	-	-	18.13	17.90	-	-	-	-	-	-	-	-	18.02
2545/46	-	-	-	-	-	-	26.03	17.87	-	-	-	16.34	20.08
2546/47	-	13.90	20.25	-	-	20.18	-	17.47	17.63	-	15.29	16.15	17.27
2547/48	14.39	13.53	-	43.16	-	28.79	36.13	35.76	39.11	38.08	31.89	-	31.20
2548/49	36.78	33.29	35.65	37.33	36.41	39.87	42.91	40.71	36.23	47.00	50.13	63.57	41.66
2549/50	65.07	54.14	47.63	54.03	52.92	50.56	47.37	49.92	68.11	-	63.27	66.54	56.32
2550/51	66.11	-	60.15	59.31	-	79.51	-	78.89	-	-	106.11	-	75.01
2551/52	-	-	-	-	-	-	-	-	49.94	-	-	-	49.94
2552/53	-	-	-	-	-	-	-	-	-	-	-	-	-
2553/54	-	-	-	-	-	-	-	-	-	-	-	-	-
ที่มา : กรมการค้าต่างประเทศ													
ราคาส่งออก FOB ไปประเทศนอกภาค													
2544/45	31.12	42.54	-	40.86	39.34	38.87	37.83	38.58	38.18	-	-	-	38.42
2545/46	-	-	-	-	24.63	22.27	23.85	22.22	17.92	20.56	19.20	18.98	21.20
2546/47	19.72	20.25	-	16.15	26.15	24.00	22.44	23.57	25.77	20.43	19.73	20.08	21.66
2547/48	18.35	21.76	-	24.51	24.86	34.34	-	-	58.01	50.36	49.58	-	35.22
2548/49	-	-	-	-	-	49.33	-	-	31.62	-	-	-	40.48
2549/50	-	77.95	53.87	47.63	-	53.78	-	55.21	-	-	-	-	57.69
2550/51	-	-	-	-	60.32	-	-	-	-	-	-	-	60.32
2551/52	-	-	-	-	-	-	-	-	-	-	-	-	-
2552/53	-	-	-	-	-	-	-	-	-	-	-	-	-
2553/54	-	-	-	-	-	-	-	-	-	-	-	-	-
ที่มา : กรมการค้าต่างประเทศ													
ราคาซื้อขายล่วงหน้ากาแฟโรบัสต้า ตลาดลอนดอน (เฉลี่ยส่งมอบ 3-6 เดือนข้างหน้า)													
2544/45	18.78	17.22	17.03	16.19	17.71	23.91	23.06	21.94	22.63	21.50	22.76	27.79	20.88
2545/46	29.56	33.94	35.13	36.53	36.01	31.62	32.62	31.93	28.61	29.48	31.51	30.71	32.30
2546/47	28.79	27.40	28.30	31.94	29.72	29.30	29.04	29.51	32.32	28.89	27.87	27.65	29.23
2547/48	28.40	25.96	30.25	28.84	32.72	38.07	41.19	45.52	50.30	50.04	43.81	38.23	37.78
2548/49	39.07	42.42	46.92	49.86	48.11	44.59	44.85	44.04	44.42	47.24	52.21	57.74	46.79
2549/50	54.66	56.56	53.26	56.04	55.73	53.05	50.59	57.33	63.28	62.37	59.84	52.33	56.25
2550/51	63.10	66.76	62.09	63.31	75.96	78.08	71.22	70.41	74.04	78.09	76.80	73.35	71.10
2551/52	60.35	62.60	64.82	61.24	57.03	54.61	53.45	52.15	50.03	48.37	48.73	49.92	55.28
2552/53	48.85	45.85	45.60	45.26	43.24	41.34	43.42	43.57	49.23	55.06	53.64	50.91	47.16
2553/54	52.18	56.35	58.37	-	-	-	-	-	-	-	-	-	55.63
ที่มา : ข่าว BISNEWS , Futuresource.com , Reuters , indcffee.com													
ราคากาแฟตลาดโลก.xls													

ปาล์มน้ำมัน

1. ผลผลิต : ล้านตัน	ปี 2550	ปี 2551	ปี 2552	ปี 2553 ^F (ธ.ค. 53)	ปี 2554 ^F (ธ.ค. 53)
1) โลก					
น้ำมันพืช	121.83	128.58	133.61	138.77	145.81
: น้ำมันถั่วเหลือง	36.45	37.72	35.74	38.76	41.88
: น้ำมันปาล์มดิบ	37.33	41.02	43.94	44.82	47.91
: อินโดนีเซีย	16.60	18.00	20.50	21.00	23.00
: มาเลเซีย	15.29	17.57	17.26	17.76	18.60
2) ไทย					
: ผลปาล์ม(ก. เกษตร)	6.390	9.270	8.162	8.434 ^{* E ธ.ค.53}	9.709 ^{* E ธ.ค.53}
: น้ำมันดิบ(รง.สกัด)	1.050	1.544	1.345	1.312	1.650
2. สมดุลน้ำมันปาล์มดิบ : ตันCPO	ปี 2550	ปี 2551	ปี 2552	ปี 2553	ปี 2554 (ประมาณการ)
1) สต็อกต้นปี	164,522	88,916	107,947	135,518	68,000
2) ผลผลิตน้ำมันปาล์มดิบ	1,051,089	1,543,761	1,345,245	1,287,510	1,650,000
3) นำเข้า - ดิบ+บริสุทธิ์ คิดเป็นดิบ	-	35,481	-	-	30,000
4) ใช้ในประเทศ - ผลิตน้ำมันพืช	899,969	1,005,527	879,506	900,756	912,000
- ผลิตไบโอดีเซล	28,000	269,781	370,776	391,166	573,000
5) ส่งออก - น้ำมันดิบ	224,043	284,902	67,392	63,321	-
6) สต็อกปลายปี	88,916	107,947	135,518	67,784	233,000
ที่มา โรงงานสกัดและกลั่นน้ำมันปาล์ม แจ้งตามประกาศ กกร. (น้ำมันบริสุทธิ์ จะคิดเป็นน้ำมันดิบ)					
3. พื้นที่ / ต้นทุน / ผลผลิตเฉลี่ย	ปี 2550	ปี 2551	ปี 2552	ปี 2553	ปี 2554
1) พื้นที่ยืนต้น : ล้านไร่	3.200	3.676	3.888	4.198	4.198
2) พื้นที่ให้ผล : ล้านไร่	2.663	2.884	3.188	3.552	3.689
3) ต้นทุนผลปาล์ม : บาท/กก.	1.84	2.12	2.71	2.79	Na
4) ผลผลิตเฉลี่ย : กก./ไร่	2,399	3,214	2,560	2,374	2,632
แหล่งผลิตสำคัญ ปี 2553	เนื้อที่ให้ผล ไร่	ผลผลิต ตันผลปาล์ม	Yield กก./ไร่	% ผลผลิต	
กระบี่	928,769	2,390,651	2,574	28	
สุราษฎร์ธานี	897,797	2,218,456	2,471	25	
ชุมพร	709,861	1,748,575	2,394	20	
นครศรีธรรมราช	146,929	356,744	2,428	5	
ประจวบคีรีขันธ์	167,063	393,935	2,358	5	
ตรัง	105,435	258,316	2,450	3	
สตูล	100,959	210,298	2,083	3	
พังงา	101,444	197,511	1,947	2	
ชลบุรี	79,352	197,507	2,489	3	
อื่น ๆ	314,663	371,818	108-2,843	6	
รวมทั้งประเทศ	3,552,272	8,343,811	2,374	100	

4. การนำเข้า-ส่งออก : ตัน		ปี 2549	ปี 2550	ปี 2551	ปี 2552	ปี 2553
4.1 นำเข้า	น้ำมันปาล์มดิบ	12	97	28,541	37	17
	น้ำมันปาล์มสุก	1,302	1,310	1,144	1,254	1,081
4.2 ส่งออก	น้ำมันปาล์มดิบ	163,180	221,826	288,222	67,292	66,001
	น้ำมันปาล์มสุก	41,929	61,239	72,119	46,551	55,328

ประเทศส่งออก ปี⁵³ ตัน : อินเดีย 66%, มาเลเซีย 34%, บริสุทธี : พม่า 78% จีน 21% ลาว 1%
ตั้งแต่ปี 2550 ตัน : พิกัด 1511.1000.000 และ 1511.9010.000 , บริสุทธี : พิกัด 1511.9090.000

5. ราคา : บาท/กก.		ปี 2549	ปี 2550	ปี 2551	ปี 2552	ปี 2553
5.1 ไทย						
	ผลปาล์มทะเลสาบ(%น้ำมัน 17)	2.69	4.24	4.56	3.99	4.83
	น้ำมันปาล์มดิบ	15.77	24.45	28.96	24.33	29.10
	น้ำมันปาล์มบริสุทธี	20.01	29.25	38.22	30.19	33.05
5.2 มาเลเซีย						
	น้ำมันปาล์มดิบ	15.73	24.80	28.56	21.96	27.02
	น้ำมันปาล์มบริสุทธี	16.98	26.42	32.65	24.08	28.31

6. สภาพปัญหา/สาเหตุ

- 1) การผลิต ผลผลิตเฉลี่ยต่ำ ต้นทุนการผลิตสูง เนื่องจากพันธุ์ปาล์มคุณภาพต่ำ พื้นที่ที่ไม่เหมาะสม ปุ๋ยราคาสูงขึ้น ผู้ปลูกปาล์ม 90% เป็นเกษตรกรรายย่อย ขาดการจัดการที่ดี ปริมาณผลผลิตออกสู่ตลาด ไม่สม่ำเสมอ
- 2) การนำเข้า-ส่งออก มีการนำเข้าเพื่อส่งออก (ปี 47-48) การถ่ายลำ (ตั้งแต่ปี 48-ปัจจุบัน) ซึ่งกระทบต่อตลาดส่งออกน้ำมันส่วนเกิน ส่วนการส่งออกมีความสามารถในการแข่งขันต่ำ เนื่องจากราคาในประเทศสูง
- 3) การค้าในประเทศ โรงสกัดฯ มีกำลังผลิตส่วนเกิน 50% แข่งขันซื้อสูงจึงมีการตัดปาล์มดิบและปัญหาการลักลอบนำเข้ายังมีอยู่ส่งผลกระทบต่อราคาในประเทศ

7. มาตรการบริหารจัดการทั้งระบบตั้งแต่ปี 2546

มติคณะรัฐมนตรี วันที่ 8 และ 22 เม.ย.46 เห็นชอบให้หน่วยงานที่เกี่ยวข้องดำเนินการแก้ไข ปัญหาปาล์มน้ำมันอย่างเป็นระบบ ตามที่กระทรวงพาณิชย์เสนอพร้อมให้แต่งตั้งคณะกรรมการแก้ไขปัญหา ปาล์มน้ำมันอย่างเป็นระบบโดยมีรัฐมนตรีว่าการกระทรวงพาณิชย์เป็นประธาน เพื่อทำหน้าที่กำหนด มาตรการและบริหารจัดการแก้ไขปัญหาปาล์มน้ำมันทั้งระบบอย่างต่อเนื่อง ดังนี้

1) วางระบบการนำเข้าอย่างรัดกุม

(1) ภายใต้ WTO ภาษีในโควตา 20% ปริมาณ 4,860 ตันให้ อคส.เป็นผู้นำเข้า ภาษีนอกโควตา 143% ไม่จำกัดปริมาณ

(2) ภายใต้ AFTA ตั้งแต่ปี 2553 ภาษี 0% โดยจะให้มีการบริหารการนำเข้าน้ำมันปาล์มตาม มาตรการเดิมที่ใช้มา (ให้ อคส.เป็นผู้นำเข้า) เพื่อไม่ให้ขัดต่อพันธกรณีและมิให้การเปิดตลาดส่งผลกระทบต่อ เกษตรกรภายในประเทศ ขณะนี้อยู่ระหว่างคณะกรรมการ กนป.พิจารณามาตรการที่จะรองรับผลกระทบจากการ เปิดตลาดเสรี AFTA เช่น กำหนดผู้นำเข้า ปริมาณ ชนิด ช่วงเวลาการนำเข้าและมาตรการนำเข้าอื่น ๆ

(3) การนำเข้าเพื่อส่งออก (นอกโควตา WTO) กำหนดให้ผู้นำเข้าต้องรับซื้อผลผลิตในประเทศ เพื่อส่งออกด้วย 1 ส่วนก่อนนำเข้า 1 ส่วนและต้องส่งออกน้ำมันปาล์มไปต่างประเทศเป็นปริมาณไม่น้อยกว่า 2 เท่าของปริมาณนำเข้าฯ ภายใน 30 วัน โดยกำหนดด่านส่งออกน้ำมันปาล์มที่นำเข้าไว้เฉพาะ 4 ด่าน ตามมติ ครม. เมื่อ 22 เม.ย.46 (ด่านแม่สอด แม่สาย สังขละบุรี และท่าเรือกรุงเทพ)

(4) การนำน้ำมันปาล์มผ่านประเทศเพื่อส่งออก (การถ่ายลำ/ผ่านแดน) ต้องขออนุญาตขนย้าย และส่งออกภายในเวลาที่กำหนด

2) บริหารจัดการระบบการค้าในประเทศ

(1) การค้าผลปาล์มและน้ำมันปาล์ม ให้ดำเนินไปตามกลไกปกติ โดยมีมาตรการ : **การแจ้งปริมาณ** ให้ผู้ผลิตแจ้งปริมาณฯ เป็นประจำทุกเดือน ผู้นำเข้าแจ้งแผนการนำเข้าล่วงหน้าทุกเดือนแจ้งการนำเข้า จำหน่ายภายใน 7 วันนับจากวันนำเข้า/จำหน่าย **การควบคุมขนย้าย** ให้ผู้ขนย้ายน้ำมันปาล์ม ตั้งแต่ 25 กก.ขึ้นไปต้องขออนุญาตขนย้าย **การปิดป้ายรับซื้อ** ให้ผู้รับซื้อผลปาล์มปิดป้ายแสดงราคารับซื้อผลปาล์มโดยระบุชั้นคุณภาพและให้รับซื้อไม่ต่ำกว่าราคาแสดงที่ป้ายและขอความร่วมมือโรงงานสกัดและโรงกลั่นน้ำมันปาล์มให้รับซื้อผลปาล์มและน้ำมันปาล์มให้สอดคล้องกันทั้งระบบอย่างเหมาะสม **การพัฒนาคุณภาพ** ประชาสัมพันธ์ให้เกษตรกรพัฒนาคุณภาพผลปาล์ม

(2) การตรวจสอบและกำกับดูแลโดยจังหวัด : มีคณะทำงานแก้ไขปัญหาปาล์มน้ำมันอย่างเป็นทางการระดับจังหวัด คณะทำงานตรวจสอบคุณภาพผลปาล์มประจำจังหวัด เพื่อทำหน้าที่ดำเนินมาตรการตามนโยบายที่กำหนดและใกล้เคียงปัญหาคุณภาพผลปาล์มที่เกิดขึ้นจากการซื้อขาย

(3) ตรวจสอบป้องกันการลักลอบนำเข้าและกำกับดูแลขนย้ายถ่ายลำ-ผ่านแดนน้ำมันปาล์ม โดยขอความร่วมมือจังหวัดต้นทางและจังหวัดที่ติดชายแดนประเทศกำกับดูแลการขนย้ายน้ำมันปาล์มในประเทศอย่างเคร่งครัดเพื่อกำกับดูแลมิให้มีการนำมามหาหมุนเวียนจำหน่ายในประเทศ

(4) การบริหารจัดการของกลาง มติคณะกรรมาธิการแก้ไขปัญหาปาล์มน้ำมันฯ (24 พค.47) เห็นชอบให้กรมศุลกากรส่งมอบน้ำมันปาล์มของกลางให้แก่หน่วยงานราชการ/มูลนิธิที่นำไปใช้ผลิตพลังงานทดแทนและให้ รมว.พณ. (ประธาน) อนุมัติเป็นคราว ๆ ไป ซึ่งได้อนุมัติแล้ว 18 ครั้ง ปริมาณ 397,019 กก. (พ.ค.47-ธ.ค.53)

3) จัดการผลผลิตส่วนเกิน ประสานแจ้งกระทรวงพลังงานทราบปริมาณน้ำมันปาล์มคงเหลือรายเดือนเพื่อสนับสนุนการนำน้ำมันปาล์มไปผลิตไบโอดีเซล

8. มาตรการแก้ไขปัญหา ปี 51-52

1) **ช่วงต้นปี 2551** ผลปาล์มมีราคาสูง เพราะผลผลิตน้อยกว่าความต้องการใช้ สตีคต่ำกว่าปกติเกิดปัญหาราคาน้ำมันปาล์มดิบสูงผิดปกติ ครม.มีมติ (22 ม.ค.51) ให้นำเข้าน้ำมันปาล์มดิบ 30,000 ตันภายใน 28 ก.พ.51 (อคส.นำเข้า 28,451 ตัน)

2) **ช่วงปลายปี 2551-ต้นปี 2552** ราคาผลปาล์มและน้ำมันปาล์มดิบได้ลดต่ำลงมาก เนื่องจากได้รับผลกระทบจากปัญหาภาวะเศรษฐกิจถดถอย ราคาน้ำมันดิบตลาดโลกและราคาน้ำมันเชื้อเพลิงในประเทศลดลงอย่างมากเมื่อเทียบกับช่วงก่อนหน้า ส่งผลต่อระดับราคาลดต่ำลงตามกันทั้งตลาดโลกและไทย จึงได้ดำเนินการจัดประชุมหารือกับทุกฝ่ายที่เกี่ยวข้อง เพื่อหาข้อยุติระดับราคาผลปาล์มที่เหมาะสมค้ำกับต้นทุนการผลิตของเกษตรกร และจัดทำโครงการแทรกแซงตลาดน้ำมันปาล์มดิบเสนอคณะรัฐมนตรีในคราวประชุมเมื่อวันที่ 19 พ.ย.51 , 17 ก.พ.52 เห็นชอบให้ดำเนินโครงการแทรกแซงตลาดน้ำมันปาล์มดิบ ปี 2551/52 โดยให้อคส. รับซื้อน้ำมันปาล์มดิบจากโรงงานสกัดน้ำมันปาล์ม ปริมาณ 200,000 ตัน ในราคา กก.ละ 22.50 บาท (ส่งมอบ ณ คลังเก็บเขตกทม. และปริมณฑล) เก็บสต็อกไว้รอจำหน่าย และให้โรงสกัดฯ รับซื้อผลปาล์มในราคา กก.ละ 3.50 บาท (น้ำมันร้อยละ 17) ณ โรงสกัด ระยะเวลารับซื้อผลปาล์มเดือน พ.ย.51-พ.ค.52 **ผลการดำเนินการ** มีการเปิดจุดรับซื้อ 11-16 โรงรับซื้อผลปาล์มคิดเป็นน้ำมันปาล์มดิบได้ 19.11 ตัน (เมื่อสิ้นสุดเวลาซื้อโรงสกัดฯ ได้รับซื้อคืนจาก อคส.ทั้งหมด) หลังจากดำเนินโครงการฯ ราคารับซื้อตลาดทั่วไปปรับตัวสูงขึ้นกว่าราคาแทรกแซง เกษตรกรจึงขายผลปาล์มตามช่องทางปกติ

9. สถานการณ์ ช่วงปลายปี 2553

9.1 โลก ปี 53 กระทรวงเกษตรสหรัฐฯ (ธ.ค.53) คาดว่าโลกมีผลผลิตน้ำมันปาล์ม 44.82 ล้านตัน เพิ่มขึ้นร้อยละ 1.99 ความต้องการใช้ 44.89 ล้านตัน เพิ่มขึ้นร้อยละ 5.69

9.2 ไทย ปี 53 ก.เกษตรฯ พยากรณ์ ณ ธ.ค.53 ปรับลดปริมาณผลผลิตปาล์มน้ำมันเหลือ 8.434 ล้านตัน คิดเป็นน้ำมันปาล์มดิบ(ผลิต+ประมาณการ) ได้ประมาณ 1.312 ล้านตัน ขณะที่ความต้องการใช้ในประเทศ (บริโภค+ไบโอดีเซล) คาดว่าจะมีประมาณ 1.292 ล้านตันและส่งออกประมาณ 0.063 ล้านตัน จะคงเหลือสต็อกประมาณ 0.068 ล้านตัน ซึ่งต่ำกว่าระดับสต็อกปกติที่ควรจะมี (0.120-0.150 ล้านตัน)

1) ช่วงเดือน ธ.ค.53 ราคาผลปาล์ม (น้ำมัน 17%)และน้ำมันปาล์มดิบปรับตัวสูงขึ้นมาก เนื่องจากผลผลิตออกสู่ตลาดน้อยไม่เพียงกับความต้องการใช้ ซึ่งส่งผลกระทบต่อราคาและปริมาณสำหรับการบริโภคและอุตสาหกรรมต่อเนื่อง ซึ่งอยู่ในภาวะขาดแคลน รวมทั้งปัจจัยจากราคาน้ำมันปาล์มดิบและน้ำมันดิบในตลาดโลกสูงขึ้นต่อเนื่อง ดังนี้

บาท : กก.		ธ.ค.52	พ.ย.53	ธ.ค.53	%Δ
ไทย	ผลปาล์ม (%น้ำมัน17)	4.65	6.70	7.40	+10.4
	น้ำมันปาล์มดิบ	26.90	38.91	43.80	+12.6
	น้ำมันปาล์มบริสุทธิ์	30.58	42.09	48.10	+14.3
	น้ำมันพืช ปลิค 1 ลิตร(ขวด)	37.18	41.20	46.80	+13.6
มาเลเซีย	น้ำมันปาล์มดิบ	24.05	31.45	35.02	+11.3
	น้ำมันปาล์มบริสุทธิ์	25.56	32.93	36.37	+10.4
	น้ำมันดิบ-ดูไบ (US\$/Barrel)	75.12	83.66	89.10	+6.5

2) แนวโน้ม ในช่วงเดือนม.ค.-มี.ค.54 คาดว่าปริมาณผลผลิตยังมีออกสู่ตลาดน้อยไม่เพียงพอกับความต้องการใช้ ส่งผลให้ปริมาณน้ำมันปาล์มในประเทศตึงตัว กระทรวงพาณิชย์จึงได้เสนอคณะกรรมการ กนป.พิจารณาอนุมัติให้ อคส.นำเข้าน้ำมันปาล์ม 30,000 ตันจัดสรรให้สมาชิกสมาคมโรงกลั่นน้ำมันปาล์มให้ภายใน 31 มกราคม 2554 เพื่อบรรเทาภาวะขาดแคลนน้ำมันปาล์มในประเทศ

สำนักส่งเสริมการค้าสินค้าเกษตร
กรมการค้าภายใน
มกราคม 2554

ราคาปาล์มน้ำมันและน้ำมันปาล์ม

AG36 D. ราคา : ปาล์ม (sh รายเดือนปาล์ม 45-50-ส่งออก)

หน่วย : บาท/กก.

ปี/เดือน	ม.ค.	ก.พ.	มี.ค.	เม.ย.	พ.ค.	มิ.ย.	ก.ค.	ส.ค.	ก.ย.	ต.ค.	พ.ย.	ธ.ค.	เฉลี่ย
1. ผลปาล์มทะลาย คุณภาพน้ำมัน 17% (หน้าโรงงานสกัดฯ แหล่งผลิตสำคัญ)													
2548	2.89	2.25	2.53	2.47	2.75	3.18	3.58	3.51	3.06	3.26	3.17	3.12	2.98
2549	3.14	3.01	2.58	2.05	2.19	2.34	2.48	2.82	2.78	2.56	2.97	3.33	2.69
2550	3.27	3.35	3.29	3.52	4.27	4.71	4.50	4.38	4.34	4.70	5.00	5.54	4.24
2551	6.05	5.37	4.96	5.10	4.42	5.70	5.95	4.46	3.84	2.93	2.88	3.06	4.56
2552	3.68	4.19	3.14	3.62	4.70	4.60	3.79	4.22	3.71	3.43	4.09	4.65	3.99
2553	4.15	3.92	3.87	3.63	3.80	4.23	4.35	5.01	5.22	5.67	6.70	7.40	4.83
2. น้ำมันปาล์มดิบ (ขายส่งถึงโรงกลั่น) ณ ตลาด กทม.													
2548	16.30	14.24	15.75	15.82	16.34	17.27	19.07	18.35	17.30	18.19	17.24	16.85	16.89
2549	17.80	17.41	15.38	14.20	14.86	14.40	14.64	16.19	14.77	14.53	16.70	18.31	15.77
2550	18.63	18.84	19.02	21.82	25.29	26.45	25.47	24.30	24.79	27.49	29.80	31.47	24.45
2551	35.98	35.02	34.95	33.15	33.53	36.26	34.61	25.87	22.52	17.02	18.32	20.32	28.96
2552	23.51	26.13	21.78	24.16	27.51	26.50	22.72	24.56	22.65	21.48	24.00	26.90	24.33
2553	26.36	25.73	25.92	25.43	25.66	25.61	25.38	27.49	27.95	31.01	38.91	43.80	29.10
3. น้ำมันปาล์มบริสุทธิ์ Bulk (ขายส่งถึงผู้ซื้อ)													
2548	22.90	21.64	20.42	20.49	20.64	21.05	22.79	24.05	22.51	22.95	22.94	21.81	22.02
2549	21.81	21.71	20.65	19.40	19.35	18.63	18.50	19.44	19.12	18.35	20.57	22.73	20.01
2550	22.98	23.46	23.16	25.68	29.60	32.22	31.28	30.02	29.22	31.94	34.92	36.57	29.25
2551	42.31	42.62	43.21	41.37	41.77	44.23	43.95	38.14	34.01	30.04	27.63	29.34	38.22
2552	32.08	34.04	31.51	31.29	32.78	30.80	27.55	28.91	28.69	26.62	27.43	30.58	30.19
2553	31.07	29.45	30.21	30.21	30.11	29.04	29.07	31.68	32.27	33.29	42.09	48.10	33.05
4. สเต็มปาล์มบริสุทธิ์/ไฮปาล์ม Bulk (ขายส่งถึงผู้ซื้อ)													
2548	13.95	13.30	13.64	13.75	14.01	14.75	15.49	15.45	14.75	14.75	14.77	15.25	14.49
2549	15.58	15.75	15.34	14.75	14.90	15.13	15.18	15.38	15.38	15.43	15.91	16.13	15.41
2550	16.13	16.13	16.20	18.63	22.06	25.98	25.13	24.43	22.96	26.72	28.43	29.29	22.67
2551	31.91	32.83	34.57	32.53	33.03	34.08	34.01	28.75	22.19	18.69	14.48	14.70	27.48
2552	15.35	17.66	18.26	22.42	26.65	27.57	25.60	24.10	23.73	21.01	23.31	25.99	22.64
2553	26.25	25.74	26.54	26.39	26.19	26.06	25.73	27.40	27.95	30.68	37.86	42.96	29.15
5. น้ำมันปาล์มดิบ (ซื้อขายในมาเลเซีย)													
2548	13.51	13.29	14.48	14.92	14.79	15.15	15.46	14.86	15.21	15.73	15.46	15.12	14.83
2549	14.93	15.33	15.00	14.69	14.90	14.20	15.22	16.37	16.10	15.67	17.38	18.95	15.73
2550	19.73	19.65	19.78	22.42	25.31	26.19	25.89	25.00	25.64	28.26	29.92	29.91	24.81
2551	32.65	35.90	36.29	34.14	35.24	36.51	34.51	26.91	23.26	16.98	15.00	15.37	28.56
2552	18.13	18.47	19.80	24.45	26.63	23.49	20.55	23.26	21.55	21.09	22.10	24.05	21.96
2553	24.46	24.84	25.64	25.55	25.27	24.85	24.85	27.37	27.01	27.94	31.45	35.02	27.02
6. น้ำมันปาล์มบริสุทธิ์ Bulk (ตลาดส่งออก F.O.B. มาเลเซีย)													
2548	14.54	14.30	16.14	16.06	16.10	16.45	16.76	16.30	16.65	16.95	16.62	16.04	16.08
2549	15.57	16.23	15.95	15.89	16.00	16.03	16.75	17.94	17.09	17.11	18.83	20.34	16.98
2550	20.70	20.87	21.01	24.07	26.83	27.42	27.20	27.14	28.00	29.98	31.96	31.98	26.43
2551	35.07	38.64	41.98	40.42	40.85	41.19	38.87	30.90	26.66	20.18	18.27	18.74	32.65
2552	21.28	21.52	22.54	26.97	28.29	25.44	22.45	25.01	23.28	22.82	23.79	25.56	24.08
2553	25.77	26.12	26.58	26.45	26.07	25.83	26.11	29.27	28.58	29.66	32.93	36.37	28.31

ปริมาณส่งออกและนำเข้าน้ำมันปาล์ม

หน่วย : ตัน

	ม.ค.	ก.พ.	มี.ค.	เม.ย.	พ.ค.	มิ.ย.	ก.ค.	ส.ค.	ก.ย.	ต.ค.	พ.ย.	ธ.ค.	รวม
1. ปริมาณส่งออกน้ำมันปาล์มดิบ (ปี 50 HS. 1511.1000.000 , 1511.9010.000)													
2548	-	-	-	-	-	-	-	-	-	-	-	-	-
2549	-	-	-	4,018	5,975	-	14,194	12,044	31,574	30,001	43,338	22,034	163,180
2550	10,799	30,426	32,877	25,374	4,095	2,590	400	27,527	25,967	37,255	24,503	14	221,826
2551	73	1,708	29,044	30,096	57,462	19,648	37,246	40,297	39,775	26,933	5,921	19	288,222
2552	128	0	-	63	24,242	4,353	20	84	-	24,509	13,893	-	67,292
2553	75	0	6,002	8,402	5,250	126	63	12,687	23,549	9,469	210	168	66,001
2. ปริมาณส่งออกน้ำมันปาล์มบริสุทธิ์ (ปี 50 HS. 1511.9090.000)													
2548	11,788	14,551	10,033	8,544	6,163	7,453	5,630	3,445	2,115	1,814	4,073	5,448	81,057
2549	3,181	5,301	2,262	4,106	2,801	3,953	2,713	2,547	1,910	3,750	7,487	1,919	41,929
2550	3,875	3,929	3,544	7,527	6,693	5,451	4,412	6,174	5,323	5,923	4,116	4,273	61,239
2551	4,199	3,852	5,511	6,236	10,382	7,321	4,460	8,340	4,887	4,019	7,954	4,958	72,119
2552	3,029	3,221	3,791	3,634	2,418	4,056	4,609	2,707	4,578	6,173	4,547	3,787	46,551
2553	3,959	4,298	5,467	4,870	7,208	5,739	5,314	4,250	5,534	5,082	2,083	1,524	55,328
3. ปริมาณนำเข้าน้ำมันปาล์มดิบ (ปี 50 HS. 1511.1000.000 , 1511.9010.000)													
2551	57	28,484	-	-	-	-	-	-	-	-	0.002	0.19	28,541
2552	-	-	-	7	-	-	-	30	-	-	-	-	37
2553	-	-	-	-	-	17	-	-	-	-	-	-	17
4. ปริมาณนำเข้าน้ำมันปาล์มบริสุทธิ์ (ปี 50 HS. 1511.9090.000)													
2548	4,835	8,622	2,396	1,613	653	265	-	101	-	132	48	264	18,930
2549	-	195	164	40	273	116	116	116	100	112	20	49	1,302
2550	106	96	60	228	225	200	32	116	76	64	104	4	1,310
2551	392	279	264	0.2	0.02	0.02	0.00	0.05	-	-	-	208	1,144
2552	315	623	316	0.2	-	-	0.38	0.08	-	-	0.04	-	1,254
2553	-	18	10	27	9	0.46	15	18	0.20	0.01	315	669	1,081
5. ปริมาณถ่ายลำ-ผ่านแดนน้ำมันปาล์มบริสุทธิ์ (ผ่านจากมาเลเซีย-ไปประเทศที่สาม)													
2548	300	227	246	162	188	721	2,196	1,176	1,609	1,734	1,388	2,840	12,787
2549	1,843	3,024	3,538	1,665	2,258	2,585	1,042	894	753	761	915	763	20,041
2550	1,452	1,254	-	370	230	655	320	485	398	404	348	710	6,624
2551	1,182	1,126	798	987	960	1,020	1,260	1,455	1,697	1,051	3,685	4,311	19,531
2552	5,081	7,743	7,224	3,573	1,523	4,992	5,779	1,499	4,570	7,243	5,353	8,023	62,603
2553	16,583	5,707	9,462	8,982	11,141	7,855	623	1,285	1,178	1,624	3,490	4,567	72,497

มะพร้าวผลแก่

1. ผลผลิต : ถ้ำตัน

	ปี 2549	ปี 2550	ปี 2551	ปี 2552	ปี 2553	ปี 2554	% Δ
						(ต.ก.)	
1.1 โลก พืชน้ำมันรวม	391.27	404.38	391.97	396.42	441.11	442.63	0.35
เมล็ดถั่วเหลือง	220.67	237.13	221.01	211.96	260.09	257.78	-0.89
เนื้อมะพร้าวแห้ง	5.60	5.27	5.72	5.88	5.88	5.96	1.36
: ฟิลิปปินส์	2.20	2.20	2.50	2.52	2.52	2.60	3.17
: อินโดนีเซีย	1.44	1.44	1.50	1.60	1.60	1.60	0.00
1.2 ไทย มะพร้าวผลแก่	1.871	1.722	1.484	1.381	1.247	1.192	-4.41
เป็น เนื้อมะพร้าวแห้ง	0.374	0.344	0.296	0.275	0.248	0.237	-4.43

2. ต้นทุน/ผลผลิตเฉลี่ยของไทย

	ปี 2549	ปี 2550	ปี 2551	ปี 2552	2553	ปี 2553
2.1 ต้นทุนเฉลี่ยทั่วประเทศ						
: (บาท/กก.)	2.11	2.05	2.54	2.77	2.70	
: (บาท/ผล)	2.64	2.56	3.18	3.46	3.38	
2.2 ผลผลิตเฉลี่ยทั่วประเทศ						
: (กก./ไร่)	1,125	1,077	966	929	864	870
: (ผล/ไร่)	900	862	773	743	691	696

3. สัดส่วนการใช้มะพร้าวผลในประเทศ

ใช้เพื่อแปรรูปเป็นน้ำกะทิ มากกว่า 50 % ที่เหลือเป็นการบริโภคโดยตรงและผลิตเป็นเนื้อมะพร้าวแห้งเข้าสู่โรงงานผลิตน้ำมันมะพร้าว

แหล่งผลิตสำคัญ ปี 2553

	พื้นที่ให้ผล (ไร่)	ผลผลิต (ตัน)	เฉลี่ย (กก./ไร่)	% ผลผลิต
จ.ประจวบคีรีขันธ์	427,689	420,948	984	32
จ.ชุมพร	210,382	215,399	1,024	17
จ.สุราษฎร์ธานี	209,272	128,074	612	10
จ.ชลบุรี	69,615	117,932	1,694	9
จ.นครศรีธรรมราช	100,217	90,960	908	7
จ.ปัตตานี	83,106	55,165	664	4
จ.อื่นๆ	343,158	269,669	899	21
ทั่วประเทศ	1,443,439	1,298,147	899	100

4. การนำเข้า - ส่งออก : ต้น

		<u>ปี 2549</u>	<u>ปี 2550</u>	<u>ปี 2551</u>	<u>ปี 2552</u>	<u>ปี 2553</u> (ม.ก.-พ.ย.)
4.1 นำเข้า	มะพร้าวผล (แก่)	7,822	378	790	300	2,251
	มะพร้าวฝอย	269	139	286	398	664
	เนื้อมะพร้าวแห้ง	2,366	281	13	546	0.009
	น้ำมัน(ทั้งหมด)	1,820	3,005	2,275	1,870	22,191
4.2 ส่งออก	มะพร้าวผล (อ่อน)	37,120	33,334	31,401	30,263	30,964
	มะพร้าวฝอย	667	162	288	1,680	1,427
	เนื้อมะพร้าวแห้ง	44	174	1,054	339	5
	น้ำมัน(ทั้งหมด)	493	4,452	5,530	1,419	713

ประเทศคู่ค้า ส่งออกฝอยบราซิล (26%) นำเข้าน้ำมันมะพร้าว :มาเลเซีย(52%)อิน โดนีเซีย (48%)นำเข้ามะพร้าวผล: อินโดฯ(98%)
นำเข้าเนื้อฝอยฟิลิปปินส์(58%) เวียดนาม(28%)

5. ราคา

		<u>ปี 2549</u>	<u>ปี 2550</u>	<u>ปี 2551</u>	<u>ปี 2552</u>	<u>ปี 2553</u> (ม.ก.-ธ.ค.)	
5.1 ณ แหล่งผลิต							
	มะพร้าวผลใหญ่ทั้งเปลือก(สศก.)	บาท/ผล	5.87	4.22	5.96	5.81	6.49
จ.	ประจวบคีรีขันธ์	"	8.40	5.08	8.72	6.36	11.49
จ.	สุราษฎร์ธานี	"	6.94	4.21	7.16	5.09	7.69
	เนื้อมะพร้าวแห้ง 90% (สศก.)	บาท/กก	10.69	11.11	16.02	14.89	8.41
จ.	ประจวบคีรีขันธ์	"	11.80	11.92	17.09	13.99	13.23
จ.	สุราษฎร์ธานี	"	10.53	11.35	15.38	12.71	12.49
5.2 ตลาด กทม. ขายส่ง							
	มะพร้าวผลใหญ่เปลือก	บาท/ผล	12.28	8.43	12.18	11.14	14.81
	เนื้อมะพร้าวขาว	บาท/กก	18.96	11.80	19.77	14.61	22.09
	เนื้อมะพร้าวแห้ง 90%	บาท/กก	13.11	13.12	18.25	15.42	14.60
	น้ำมันมะพร้าวดิบ	"	25.63	28.43	38.27	30.08	29.92
	น้ำมันมะพร้าวบริสุทธิ์ (ปีบ)	"	31.13	35.24	46.40	32.72	44.54

6. สถานการณ์ปี 2554

6.1 โลก ปี 2554 ก.เกษตรสหรัฐฯ คาดว่าโลกมีผลผลิตเนื้อมะพร้าวแห้ง 5.96 ล้านตัน มากกว่าปี 2553 ร้อยละ 0.34 คาดว่า จะมีผลผลิตน้ำมันมะพร้าว 3.67 ล้านตัน เพิ่มขึ้นจากปี 2553 ร้อยละ 1.38 โดยฟิลิปปินส์มีผลผลิตมะพร้าวเนื้อแห้งเพิ่มจากปี 53 ร้อยละ 3.18 ส่วนอินโดนีเซียผลผลิตมะพร้าวเนื้อแห้งคงที่เท่ากับปี 2553

6.2 ไทย ปี 2554 ผลผลิตมะพร้าว 1.192 ล้านตัน ลดลงจากปี 2553 ร้อยละ 4.41 เนื่องจากพื้นที่ปลูกลดลงเป็นผลจากเกษตรกรหันไปปลูกปาล์มและยางพาราซึ่งให้ผลตอบแทนดีกว่า ประกอบกับปีที่ผ่านมามีจังหวัดประจวบคีรีขันธ์ซึ่งเป็นแหล่งผลิตสำคัญได้รับผลกระทบจากปัญหาภัยแล้งตั้งแต่ช่วงเดือนเมษายน 53 จนถึงปัจจุบัน(พฤศจิกายน 53) และปัญหาการระบาดของแมลงดำหนามและหนอนหัวดำ ซึ่งเป็นศัตรูพืช

ชนิดใหม่จากต่างประเทศ รวมทั้งมะพร้าวที่มีอยู่เป็นสายพันธุ์ที่มีอายุเก่าแก่ ผลกระทบต่อเนื่องมาถึงปี 2554 มะพร้าวและผลิตภัณฑ์มีน้อยลงในขณะที่ ความต้องการใช้ มีมากราคามะพร้าวและผลิตภัณฑ์สูงมาก ดังนี้

	<u>ธ.ค.52</u>	<u>พ.ย.53</u>	<u>ธ.ค.53</u>	<u>%Δ</u>
มะพร้าวผลใหญ่เกษตรกรขายได้ (บาท/ผล)	5.27	8.15	11.90	+ 46.0
จ. ประจวบคีรีขันธ์	6.61	20.50	20.75	+ 1.22
จ. สุราษฎร์ธานี	4.75	17.30	16.25	-6.06
เนื้อแห้ง 90% เกษตรกรขายได้ (บาท/กก.)	12.54	15.43	15.43	+ 0.00
จ. ประจวบคีรีขันธ์	11.20	19.10	20.75	+ 8.64
จ. สุราษฎร์ธานี	11.25	15.50	15.50	+0.00
มะพร้าวผลปอกเปลือก กทม. (บาท/ผล)	9.75	24.24	24.38	+0.58
เนื้อมะพร้าวขาวโรงงานรับซื้อ (บาท/กก.)	12.25	36.36	36.50	+0.39
น้ำมันมะพร้าวดิบ กทม. (บาท/กก.)	25.36	ขาดตลาด	ขาดตลาด	

6.3 แนวทางแก้ไขปัญหาให้มีมะพร้าวเพียงพอต่อความต้องการใช้ กรมการค้าภายในได้จัดประชุมผู้เกี่ยวข้อง (30 พฤศจิกายน 53)มติที่ประชุม กำหนดแนวทางแก้ไขปัญหาดังนี้ 1) ระยะสั้น กรมการค้าต่างประเทศเร่งรัดดำเนินการนำประกาศกระทรวงพาณิชย์ เรื่อง การนำเมล็ดถั่วเหลือง มะพร้าว เนื้อมะพร้าวแห้ง และน้ำมันมะพร้าว เข้ามาในราชอาณาจักรตามความตกลงเขตการค้าเสรีอาเซียน และประกาศกรมการค้าต่างประเทศ เรื่อง หลักเกณฑ์วิธีการ และเงื่อนไขในการขอและการออกหนังสือรับรองผลการได้รับสิทธิในการยกเว้นภาษีทั้งหมดหรือบางส่วน ลงในราชกิจจานุเบกษา เพื่อให้สามารถนำเข้ามะพร้าวภายใต้กรอบ AFTA ได้ทันในช่วงปลายเดือนธันวาคม 53 ซึ่งอัตราอากรภายใต้กรอบ AFTA มะพร้าวผล มะพร้าวฝอย น้ำมันมะพร้าว ไม่จำกัดปริมาณนำเข้า ภาษี 0% เนื้อมะพร้าวแห้งไม่จำกัดปริมาณนำเข้าภาษี 5 % 2) ระยะยาว (1) เสนอคณะกรรมการพืชน้ำมันและน้ำมันพืชพิจารณากำหนดแผนการส่งเสริมการปลูกมะพร้าวให้เป็นรูปธรรม เพื่อรองรับนโยบายส่งเสริมครัวไทยสู่ครัวโลก (2) กรมวิชาการเกษตรประสานเวียดนาม พม่า ขอให้ส่งรายการศัตรูพืชและการบริหารจัดการการจำกัดศัตรูพืช เพื่อให้กรมวิชาการวิเคราะห์ความเสี่ยง ซึ่งจะทำให้ไทยมีแหล่งนำเข้าเพิ่มขึ้น ขณะนี้มีประเทศที่ผ่านการวิเคราะห์ความเสี่ยงจากกรมวิชาการเกษตรเพียงประเทศเดียวคืออินโดนีเซีย (3) กรมส่งเสริมการเกษตรส่งเสริมการขยายการผลิตมะพร้าว โดยสนับสนุนมะพร้าวพันธุ์ดีที่ให้ผลผลิตสูง คุณภาพดีเพื่อทดแทนมะพร้าวพันธุ์ดั้งเดิม

7. มาตรการรองรับการเปิดตลาด สินค้ามะพร้าว

7.1 การเปิดตลาดภายใต้ WTO และ AFTA

คณะกรรมการพืชน้ำมันและน้ำมันพืชได้กำหนดมาตรการบริหารการนำเข้าปี 2553 และ 2554 ดังนี้

การเปิดตลาดนำเข้ามะพร้าวและผลิตภัณฑ์ ปี 2554

	AFTA		WTO ในโควตา		WTO นอกโควตา	
	ปริมาณ	อากร	ปริมาณ	อากร	ปริมาณ	อากร
มะพร้าวผล	ยกเลิกโควตา	0%	2,317 ตัน	20%	ไม่ผูกพัน	54%
มะพร้าวเป็นฝอย	ยกเลิกโควตา	0%	110 ตัน	20%	ไม่ผูกพัน	54%
น้ำมันมะพร้าว	ยกเลิกโควตา	0%	401 ตัน	20%	ไม่ผูกพัน	52%
เนื้อมะพร้าวแห้ง	ยกเลิกโควตา	5%	1,157 ตัน	20%	ไม่ผูกพัน	36%

การบริหารการนำเข้าในโควตา

- ผู้นำเข้าต้องขอหนังสือรับรองจาก คต. โดยผู้นำเข้าต้องมีคุณสมบัติ

- 1) นิติบุคคลและเป็นโรงงานที่ใช้มะพร้าวเป็นวัตถุดิบในการผลิตของตนเอง
- 2) เปิดดำเนินกิจการอยู่ในปัจจุบัน
- 3) มีประวัตินำเข้าย้อนหลัง 3 ปี (เฉพาะมะพร้าวฝอย)

- กำหนดช่วงเวลานำเข้า เดือน พ.ย.53-พ.ค.54 และ พ.ย.54-พ.ค.55

(เว้นมะพร้าวฝอย ให้นำเข้าได้ตลอดทั้งปี)

7.2 เพิ่มประสิทธิภาพการค้าในประเทศ ให้ผู้ซื้อปิดป้ายแสดงราคารับซื้อมะพร้าวผล เนื้อมะพร้าวแห้ง เพื่อให้เกิดความเป็นธรรมแก่เกษตรกร

8. มาตรการแก้ไขปัญหาในอดีต

8.1 ปี 2543

มติคณะกรรมการ คชก. เมื่อ 10 พ.ค.43, 15 มิ.ย.43, 5 ก.ย.43 และ 1 พ.ย.43 อนุมัติ

๑ เงินทุนหมุนเวียนปลอดดอกเบี้ย จำนวน 170 ล้านบาท ให้ อคส. แทรกแข่งรับซื้อเนื้อมะพร้าวแห้ง 90% จากเกษตรกร สถาบันเกษตรกร เพื่อจำหน่ายต่อไป

๑ กำหนดราคาเป้าหมายนำเข้าเนื้อมะพร้าวแห้ง 90% (ทับสะเก) กก.ละ 10.74 บาท ส่วนแหล่งผลิตอื่นให้กำหนดโดยเทียบเคียงจากฐานราคาเป้าหมายนำเข้าเนื้อมะพร้าวแห้ง 90% (ทับสะเก) ด้วยวิธีคำนวณราคาในแต่ละจังหวัดเพิ่ม-ลดได้ตามสัดส่วนราคาตลาดและคุณภาพสินค้า

๑ ปรับลดราคาแทรกแข่งรับซื้อเนื้อมะพร้าวแห้ง 90% (ทับสะเก) เหลือ กก.ละ 7.64 บาท สำหรับแหล่งผลิตอื่นให้ปรับเพิ่ม-ลดตามสัดส่วนราคาตลาดและคุณภาพสินค้า

๑ ระยะเวลารับซื้อ มิ.ย.-พ.ย.43

๑ ระยะเวลาโครงการ มิ.ย.43-ก.พ.44

* ประกาศ อคส. เมื่อ 30 มิ.ย.43 (มติคชก. 15 มิ.ย.43) ** ประกาศอคส. เมื่อ 10 พ.ย.43 (มติคชก. 1 พ.ย.43)

ผลการดำเนินงาน

การรับซื้อ-ขาย	ปริมาณ (ตัน)	ราคาซื้อ (บาท/กก.)	มูลค่า (ล้านบาท)
จ.ประจวบฯ	5,396	10.74* , 7.64**	56.21
จ.ชุมพร	5,719	10.00 , 7.11	55.57
จ.นครศรีฯ	4,135	9.37 , 6.67	38.50
จ.สุราษฎร์ธานี	5,295	9.37 , 6.67	48.87
รวม	20,545	9.89 , 7.02	199.15

การจำหน่าย อคส.ประมูลจำหน่ายภายในประเทศทั้งหมด

สรุปการซื้อ-ขาย	ปริมาณ (ตัน)	ราคาเฉลี่ย(บาท/กก.)	มูลค่า (ล้านบาท)
การรับซื้อ (มี.ย. – พ.ย.43)	20,545	9.69	199.15
การจำหน่าย (ก.ย.43 – ก.พ.44)	20,545	4.37	89.76
ขาดทุนราคา	-	5.32	109.39
ค่าใช้จ่ายทั้งสิ้น	-	0.35	7.24
ต้นทุนทั้งโครงการ	-	5.67	116.63

8.2 ปี 2544

มติคณะกรรมการ คชก. เมื่อ 22 มี.ค.44 1) อนุมัติเงินทุนจำนวน 125 ล้านบาท ให้ อคส. ดำเนินการแทรกแซงตลาดรับซื้อเนื้อมะพร้าวแห้ง 90% จากเกษตรกรรายย่อยแล้วส่งออก หรือจำหน่ายให้กับผู้ซื้อเพื่อนำไปส่งออก หรือสกัดน้ำมันมะพร้าวแล้วส่งออกทันที ปริมาณแทรกแซง 20,000 ตัน 2) กำหนดราคาเป้าหมายนำเนื้อมะพร้าวแห้ง 90% (ทับสะเก)กก.ละ 8.00 บาท และราคารับซื้อเนื้อมะพร้าวแห้ง 90% (ทับสะเก)กก.ละ 6.00 บาท สำหรับแหล่งผลิตอื่นให้กำหนดโดยเทียบเคียงจากฐานราคาเป้าหมายนำเนื้อมะพร้าวแห้ง 90%(ทับสะเก) ด้วยวิธีคำนวณราคาในแต่ละจังหวัด เพิ่ม-ลด ได้ตามสัดส่วนราคาตลาดและคุณภาพสินค้า 3) ระยะเวลารับซื้อ มี.ค.-ส.ค.44 4) ระยะเวลาโครงการ มี.ค.-ต.ค.44

ผลการดำเนินงาน เนื่องจากราคาเนื้อมะพร้าวแห้ง 90% มีแนวโน้มสูงขึ้นใกล้เคียงกับราคารับซื้อที่ คชก.กำหนด (กก.ละ 6.00 บาท) จึงได้ชะลอการรับซื้อไว้จนถึงสิ้นฤดูระยะเวลาโครงการเดือน ต.ค.44 เนื่องจากราคาอยู่ในเกณฑ์ดี

สำนักส่งเสริมการค้าสินค้าเกษตร กรมการค้าภายใน

10 มกราคม 2554

ราคามะพร้าวผลและผลิตภัณฑ์ (ณ แหล่งผลิต และ กทม.)

AG07 : มะพร้าว 51 F : ราคา (บาท/กิโลกรัม/ก.ก.)

	ม.ค.	ก.พ.	มี.ค.	เม.ย.	พ.ค.	มิ.ย.	ก.ค.	ส.ค.	ก.ย.	ต.ค.	พ.ย.	ธ.ค.	เฉลี่ย	เฉลี่ย
1. ราคามะพร้าวผลแก่ ผลใหญ่ทั้งเปลือก (ที่เกษตรกรขายได้ เฉลี่ยทั้งประเทศ) 1/ : บาท/ผล														
ปี 2548	4.35	4.57	4.61	4.44	4.30	4.05	3.90	3.92	3.83	4.30	4.92	6.15	4.45	4.05
ปี 2549	6.96	7.01	7.29	7.09	6.26	5.73	5.16	4.38	4.32	4.76	5.86	5.57	5.87	5.10
ปี 2550	5.50	5.42	4.78	4.53	4.24	3.86	3.55	3.25	3.32	3.61	4.07	4.50	4.22	3.64
ปี 2551	4.45	4.47	5.51	6.08	6.28	6.11	5.92	6.13	6.18	6.47	6.94	6.99	5.96	6.18
ปี 2552	6.73	6.36	6.35	6.54	6.41	5.62	5.47	5.32	5.07	5.29	5.28	5.27	5.81	5.53
ปี 2553	5.22	5.31	5.76	5.88	5.71	5.82	5.65	5.72	6.19	6.54	8.15	11.90	6.49	5.94
ปี 2554														
2. ราคามะพร้าวแห้ง 90% (ที่เกษตรกรขายได้ เฉลี่ยทั้งประเทศ) 1/ : บาท/กก.														
ปี 2548	10.23	9.79	9.07	9.64	9.62	9.24	9.17	9.34	8.56	8.52	8.47	9.90	9.30	9.08
ปี 2549	9.64	11.03	11.09	11.03	11.23	11.18	10.62	10.64	10.43	10.46	10.47	10.51	10.69	10.76
ปี 2550	10.70	10.82	10.63	10.58	10.33	10.67	11.53	11.97	11.68	11.05	10.91	12.45	11.11	11.21
ปี 2551	13.29	13.98	15.27	15.31	15.35	15.75	16.94	17.44	17.18	16.70	17.00	17.93	16.01	16.56
ปี 2552	17.74	15.18	15.45	15.73	16.02	15.90	15.75	14.99	14.10	13.00	12.24	12.54	14.89	14.96
ปี 2553	12.71	12.34	12.49	12.54	12.60	12.57	12.14	12.33	13.53	14.61	15.43	15.81	13.26	12.96
ปี 2554														
3. ราคามะพร้าวผลใหญ่ ปอกเปลือก (ขายส่ง ณ ตลาด กทม.) 2/ : บาท/ผล														
ปี 2548	8.03	8.75	8.64	7.72	7.07	6.35	6.83	7.64	8.02	10.75	14.57	14.73	9.09	7.78
ปี 2549	15.99	16.25	15.33	13.13	12.28	10.93	9.30	9.25	9.33	10.89	12.66	12.04	12.28	10.33
ปี 2550	11.75	11.45	10.01	8.76	8.03	7.27	6.75	6.75	6.75	7.09	8.25	8.25	8.43	7.11
ปี 2551	8.25	9.08	10.70	11.47	11.83	10.39	10.73	11.55	14.00	15.95	16.15	16.05	12.18	12.41
ปี 2552	14.10	13.36	13.05	12.75	11.92	10.34	10.05	9.75	9.48	9.39	9.75	9.75	11.14	10.16
ปี 2553	10.10	10.53	12.64	13.13	11.65	10.86	10.91	13.20	15.98	20.04	24.24	24.38	14.81	13.77
ปี 2554														
4. ราคามะพร้าวขาว (ณ โรงงานกะทิสด กทม.) 2/ : บาท/กก.														
ปี 2548	10.83	12.4	12.90	12.99	11.43	10.25	10.25	10.64	10.89	13.85	21.24	22.61	13.36	11.22
ปี 2549	23.25	23.49	24.08	21.69	20.50	19.55	14.13	13.50	13.50	15.26	19.36	19.17	18.96	16.07
ปี 2550	18.08	16.98	14.03	12.50	11.70	10.05	9.28	9.25	8.78	9.16	10.75	11.08	11.80	9.70
ปี 2551	12.49	15.10	17.23	17.86	18.78	18.77	18.75	19.16	23.00	25.91	25.50	24.70	19.77	20.73
ปี 2552	18.70	16.91	17.31	17.25	15.31	14.07	13.85	13.01	12.48	11.92	12.25	12.25	14.61	13.44
ปี 2553	12.95	14.03	18.36	19.44	18.59	17.93	17.74	19.69	23.00	30.45	36.36	36.50	22.09	21.23
ปี 2554														
5. ราคามะพร้าวแห้ง 90% (โรงงานที่บ่มมะพร้าวปริมาณ) 2/ : บาท/กก.														
ปี 2548	11.29	11.06	11.97	12.17	12.15	12.15	12.31	11.82	11.26	12.20	12.40	12.56	11.95	11.98
ปี 2549	12.94	13.11	13.15	13.15	13.15	13.15	13.15	13.15	13.09	13.05	13.11	13.15	13.11	13.12
ปี 2550	13.25	13.41	13.10	13.07	13.20	13.02	12.70	12.65	12.57	13.01	13.60	13.90	13.12	12.86
ปี 2551	15.26	15.62	17.23	17.44	18.22	19.79	21.39	19.43	19.07	19.20	18.55	17.75	18.25	19.52
ปี 2552	16.04	15.18	16.19	16.25	16.95	16.85	16.18	15.59	14.77	13.75	13.60	13.63	15.42	15.68
ปี 2553	13.85	13.95	14.07	14.10	14.25	14.43	14.84	15.71	16.18	ขาดตลาด	ขาดตลาด	ขาดตลาด	14.60	15.08
ปี 2554														
6. ราคาน้ำมันมะพร้าวดิบ (ขายส่งตลาดกทม.) 2/ : บาท/กก.														
ปี 2548	21.33	20.49	23.14	23.63	23.48	23.59	23.79	22.70	21.33	23.16	23.45	23.88	22.83	23.01
ปี 2549	25.21	27.17	27.59	27.59	27.36	26.92	25.46	24.25	24.05	23.60	23.83	24.55	25.63	25.27
ปี 2550	25.75	27.76	27.09	27.30	28.04	28.92	27.09	27.09	27.15	29.25	32.57	33.18	28.43	27.92
ปี 2551	36.33	36.88	38.12	38.40	39.34	41.07	44.68	40.02	37.24	36.51	35.72	34.92	38.27	39.81
ปี 2552	33.18	31.47	31.92	32.50	33.53	32.92	31.02	29.68	28.57	25.70	25.09	25.36	30.08	30.24
ปี 2553	26.58	27.09	27.70	28.25	28.64	30.32	31.88	33.82	35.01	ขาดตลาด	ขาดตลาด	ขาดตลาด	29.92	31.93
ปี 2554														
7. ราคาน้ำมันมะพร้าวดิบ ตลาดต่างประเทศ (รอตเตอร์ดัม) 3/ : บาท/กก.														
ปี 2548	24.98	25.03	27.36	26.73	25.99	26.21	25.21	22.49	23.02	23.81	23.75	22.28	24.74	24.46
ปี 2549	22.11	23.22	22.22	21.76	21.83	21.91	22.11	22.74	22.72	23.29	22.96	26.19	22.76	22.43
ปี 2550	26.37	27.36	27.00	28.64	30.90	33.74	31.16	30.91	31.66	34.46	38.22	38.83	31.60	32.14
ปี 2551	42.53	45.22	46.23	45.80	48.20	52.53	47.99	40.13	38.13	30.57	24.83	25.64	40.65	42.93
ปี 2552	23.99	23.47	22.29	26.08	29.40	25.36	23.46	25.25	23.46	23.47	23.85	25.41	24.62	25.07
ปี 2553	25.84	26.70	29.77	30.64	30.01	32.31	33.37	47.82	38.6	42.16	45.15	52.14	36.21	37.38
ปี 2554														

ที่มา: 1/ สำนักงานเศรษฐกิจการเกษตร

2/ กรมการค้าภายใน

3/ รอยเตอร์

สำนักส่งเสริมการค้าสินค้าเกษตร กรมการค้าภายใน

ส้มเขียวหวาน

1. ผลผลิตและความต้องการใช้ (ตัน)

	ปี 2549/50	ปี 2550/51	ปี 2551/52	ปี 2552/53	ปี 2553/54
1.1 ผลผลิตภายในประเทศ	871,600	757,300	647,171	514,678	280,190
1.2 การใช้	98%	98%	98%	98%	98%
- บริโภคสด	867,600	751,900	650,975	548,712	293,200
1.3 นำเข้าส้มสด					(ม.ค.-ต.ค.)
- ปริมาณ (ตัน)	8,453	11,933	17,203	38,723	14,229
- มูลค่า (ล้านบาท)	201.92	347.26	476.63	853.94	313.29
1.4 ส่งออกส้มสด	2%	2%	2%	2%	2%
- ปริมาณ (ตัน)	12,539	17,382	12,899	4,189	1,350
- มูลค่า (ล้านบาท)	337.24	300.31	239.58	97.24	30.86

2. ช่วงผลผลิตออกสู่ตลาด

เดือนพฤศจิกายน – กุมภาพันธ์ 70%

3. ราคาเกษตรกรขายได้ ชนิดละ (บาท/กก.)

3.1 ส้มสายน้ำผึ้ง					
- เฉลี่ยทั้งปี (พ.ย.-ต.ค.)	16.97	10.89	8.85	22.94	24.30
- เฉลี่ยออกมาก (พ.ย.-ก.พ.)		9.89	8.85	19.55	24.30
3.2 ส้มเขียวหวาน					
- เฉลี่ยทั้งปี (พ.ย.-ต.ค.)	12.05	16.03	23.29	25.33	19.29
- เฉลี่ยออกมาก (พ.ย.-ก.พ.)	11.16	10.85	15.89	21.42	19.29

4. สถานการณ์

4.1 การผลิต

1) ผลผลิตส้มเขียวหวาน ปี 2553/54 มีปริมาณ 280,190 ตัน ลดลงจากปีที่ผ่านมา ร้อยละ 45.56 เนื่องจากเกษตรกรหันไปปลูกพืชชนิดอื่นแทน เช่น อ้อย มันสำปะหลัง ถั่วเขียว ฝรั่ง ประกอบกับประสบกับปัญหาศัตรูพืช

2) การเพาะปลูกส้มมีมากในแถบภาคเหนือ ได้แก่ เชียงใหม่ (43%) จังหวัดกำแพงเพชร (18%) สุโขทัย (18%) เชียงราย (7%) แพร่ (2%) ตากและน่าน (1%)

3) ช่วงที่ผลผลิตออกสู่ตลาดมาก คือ ระหว่างเดือน พ.ย. – ก.พ. ประมาณร้อยละ 70 ของผลผลิตทั้งปี

4.2 การตลาด

1) การบริโภค ผลผลิตส้มเขียวหวานส่วนใหญ่ร้อยละ 98 บริโภคภายในประเทศในรูปของผลสด ส่วนที่เหลือร้อยละ 2 ส่งออก และแปรรูปเป็นผลิตภัณฑ์ต่างๆ เล็กน้อย เช่น น้ำส้ม แยม ฯลฯ

2) สัดส่วนออกสู่ตลาด ขณะนี้เป็นช่วงฤดูเก็บเกี่ยวส้มออกสู่ตลาดมาก และเนื่องจากเข้าสู่เทศกาลปีใหม่ ความต้องการบริโภคมากขึ้น ทำให้ราคาปรับตัวสูงขึ้น โดยผลผลิตออกสู่ตลาดแล้วร้อยละ 70

3) ราคาจำหน่าย ราคาเกษตรกรขายได้ส้มสายน้ำผึ้งเดือน ๕.ค.2553 เฉลี่ย กก.ละ 25.60 บาท สูงกว่าราคาในช่วงเดียวกันของปีก่อน (กก.16.12 บาท) ส่วนราคาส้มเขียวหวานเดือน ๕.ค.2553 เฉลี่ย 19.50 บาท ต่ำกว่าราคาในช่วงเดียวกันของปีก่อน (21.17 บาท)

สำนักส่งเสริมการค้าสินค้าเกษตร

กรมการค้าภายใน

มกราคม 2553

Atec_50/D /ส้ม/รายเดือนส้ม/ปี2553/ส้ม ๕.ค.53

ราคาสัมเขี้ยวหวาน

1. ราคาเกษตรกรขายได้ส้มสายน้ำผึ้ง คณะ ณ แหล่งผลิต

หน่วย : บาท/กก.

ปี	ม.ค.	ก.พ.	มี.ค.	เม.ย.	พ.ค.	มิ.ย.	ก.ค.	ส.ค.	ก.ย.	ต.ค.	พ.ย.	ธ.ค.	เฉลี่ยทั้งปี (พ.ย.-ต.ค.)	เฉลี่ยออกมาก (พ.ย.-ก.พ.)
2549	-	-	20.00	20.00	17.20	10.67	-	-	-	-	-	11.00	16.97	
2550	9.10	8.87	9.12	15.00	-	-	-	-	-	-	10.00	9.70	10.89	9.89
2551	9.37	10.50	14.90	-	-	-	-	-	-	-	12.61	8.66	8.85	8.85
2552	5.62	8.50	-	-	-	-	-	-	-	-	14.00	16.12	22.94	19.55
2553	13.75	34.33	36.50	-	-	-	-	-	-	-	23.00	25.60	24.30	24.30

2. ราคาเกษตรกรขายได้ส้มเขี้ยวหวาน คณะ ณ แหล่งผลิต

หน่วย : บาท/กก.

ปี	ม.ค.	ก.พ.	มี.ค.	เม.ย.	พ.ค.	มิ.ย.	ก.ค.	ส.ค.	ก.ย.	ต.ค.	พ.ย.	ธ.ค.	เฉลี่ยทั้งปี (พ.ย.-ต.ค.)	เฉลี่ยออกมาก (พ.ย.-ก.พ.)
2549	7.16	8.53	11.87	11.70	11.90	10.57	10.19	10.00	13.50	16.60	12.50	10.04	12.05	11.16
2550	9.80	12.28	11.35	14.20	15.16	13.75	-	-	-	9.33	8.00	12.00	16.03	10.85
2551	11.41	12.00	12.00	-	16.50	17.27	17.42	22.83	22.47	24.42	17.00	17.04	23.29	15.89
2552	14.00	15.50	28.40	29.89	22.25	25.60	26.62	23.60	28.62	31.00	24.37	21.17	25.34	21.43
2553	15.25	24.91	34.93	30.33	25.40	26.33	-	-	-	-	19.08	19.50	19.29	19.29

3. ราคาขายส่งส้มเขี้ยวหวาน เบอร์ 5 ณ ตลาดกรุงเทพมหานคร

หน่วย : บาท/กก.

ปี	ม.ค.	ก.พ.	มี.ค.	เม.ย.	พ.ค.	มิ.ย.	ก.ค.	ส.ค.	ก.ย.	ต.ค.	พ.ย.	ธ.ค.	เฉลี่ยทั้งปี (พ.ย.-ต.ค.)	เฉลี่ยออกมาก (พ.ย.-ก.พ.)
2549	10.20	17.39	27.20	28.38	24.50	21.00	23.00	30.20	34.40	28.98	17.80	14.50	15.38	15.38
2550	13.83	18.29	23.50	23.50	22.25	22.50	25.30	28.00	30.30	28.05	20.14	14.18	24.47	16.68
2551	14.30	18.10	21.05	23.69	24.71	22.50	27.19	35.13	41.64	31.00	18.55	14.60	32.98	18.45
2552	17.45	23.21	31.59	37.23	37.50	37.50	40.13	41.75	52.27	43.93	32.71	31.15	44.04	34.62
2553	32.60	42.03	44.74	55.15	47.50	47.50	47.50	53.42	53.75	40.43	32.61		32.61	32.61

4. ราคาขายส่งส้มเขี้ยวหวาน เบอร์ 6 ณ ตลาดกรุงเทพมหานคร

หน่วย : บาท/กก.

ปี	ม.ค.	ก.พ.	มี.ค.	เม.ย.	พ.ค.	มิ.ย.	ก.ค.	ส.ค.	ก.ย.	ต.ค.	พ.ย.	ธ.ค.	เฉลี่ยทั้งปี (พ.ย.-ต.ค.)	เฉลี่ยออกมาก (พ.ย.-ก.พ.)
2549	12.74	20.26	30.37	31.74	29.00	26.18	28.00	34.66	38.78	35.88	22.82	20.00	20.83	20.83
2550	19.67	24.80	30.00	30.00	28.73	28.46	30.85	33.67	39.98	34.09	24.93	18.03	30.49	20.39
2551	19.25	23.88	24.52	27.11	29.08	27.50	31.40	42.63	51.48	40.52	24.70	19.60	39.28	23.54
2552	21.68	28.16	37.50	43.20	43.50	43.50	45.60	47.75	62.23	53.89	39.93	36.50	52.21	40.64
2553	37.50	48.61	54.22	66.32	57.50	57.50	57.50	62.50	60.45	48.03	41.14		41.14	41.14

ที่มา : ข้อ 1 และ 2 สำนักงานเศรษฐกิจการเกษตร

ข้อ 3 และ 4 กรมการค้าภายใน

หมายเหตุ : ส้มเขี้ยวหวานเบอร์ 5 เส้นผ่าศูนย์กลาง 6.5 - 7 ซม. เบอร์ 6 เส้นผ่าศูนย์กลาง 7 - 7.5 ซม.

สุกร

	๒๕๕๐	๒๕๕๑	๒๕๕๒	๒๕๕๓	๒๕๕๔
					(ประมาณการ)
๑. ผลผลิต (ล้านตัว) : สศก.	๑๓.๕๔๕	๑๒.๐๘๘	๑๑.๗๗๑	๑๒.๑๒๐	๑๒.๓๑๓
๒. การใช้ภายในประเทศ (ล้านตัว) : สศก.	๑๓.๘๘๐	๑๑.๙๐๐	๑๑.๐๗๐	๑๑.๖๑๐	๑๑.๖๔๐
๓. การส่งออกเนื้อสุกร - ปริมาณ (ตัน)	๑๐,๑๙๙	๙,๙๑๖	๙,๒๖๓	๘,๗๕๔	๑๐,๐๐๐
- มูลค่า (ล้านบาท)	๑,๔๓๕	๑,๘๔๔	๑,๗๕๘	๑,๗๔๗	(เป้าหมาย)
				(ม.ค. - พ.ย.๕๓)	
๔. ต้นทุนการผลิต (บาท/กก.) : สศก.	๔๒.๘๗	๕๓.๒๔	๔๙.๔๓	๕๖.๒๗	(ต.ค.๕๓)
๕. ราคาสุกรมีชีวิตแหล่งผลิต (บาท/กก.)	๓๙.๙๗	๕๔.๓๘	๕๗.๒๙	๕๘.๓๔	๕๑.๕๐
					(๔ ม.ค.๕๔)

๖. สรุปสถานการณ์ ปี ๒๕๕๓

การผลิต/การตลาด ช่วงไตรมาสที่ ๑ - ๓ ของปี ๒๕๕๓ ราคาสุกรมีชีวิตที่เกษตรกรขายได้เคลื่อนไหวทรงตัวอยู่ในเกณฑ์สูงต่อเนื่อง ที่ระดับ กก.ละ ๖๑ - ๖๒ บาท โดยมีสาเหตุจาก (๑) ผลกระทบจากโรคระบาดทั้งโรคทางเดินหายใจและโรคอุบัติใหม่ที่ยังไม่มีวัคซีนป้องกัน เช่น โรค PED (Porcine Epidemic Diarrhea) ที่เกิดขึ้นในช่วงปลายปี ๒๕๕๒ ทำให้อัตราการสูญเสียลูกสุกรและสุกรสูงขึ้นจากร้อยละ ๕ เป็นร้อยละ ๘ ส่งผลให้ผลผลิตลดลงและขาดช่วง ในช่วงต้นปี ๒๕๕๓ (๒) ต้นทุนการผลิตที่สูงขึ้น ตามภาวะราคาวัตถุดิบอาหารสัตว์หลัก เช่น ข้าวโพดเลี้ยงสัตว์ ปลายข้าว รำข้าว (๓) ภาวะภัยแล้งและสภาพอากาศที่ร้อนจัดต่อเนื่อง ส่งผลต่อภาวะการผลิตการจำหน่ายสุกร โดยกลุ่มผู้เลี้ยงครบวงจร ต้องจำหน่ายสุกรออกสู่ตลาดตามกำหนดอายุการเลี้ยง สุกรที่ออกสู่ตลาดจะมีขนาดเล็กกว่าปกติประมาณ ๕ - ๑๐% หรือน้ำหนักอยู่ที่ประมาณตัวละ ๙๐ - ๙๕ กก. ส่วนกลุ่มผู้เลี้ยงรายกลางและรายย่อย ชะลอการจำหน่ายสุกรเพื่อให้สุกรโตได้ขนาดจำหน่าย ส่งผลให้ผลผลิตที่ออกสู่ตลาดโดยรวมมีจำนวนลดลงจากปกติ

อย่างไรก็ตาม ไตรมาสสุดท้ายของปี ๒๕๕๓ ราคาสุกรมีชีวิตที่เกษตรกรขายได้ อ่อนตัวลงเหลือเพียง กก.ละ ๕๑ - ๕๒ บาท ในช่วงปลายเดือนธันวาคม ๒๕๕๓ โดยมีสาเหตุจากปริมาณสุกรที่ออกสู่ตลาดมีมากขึ้น เนื่องจาก (๑) สภาพอากาศที่เอื้ออำนวยต่อการเจริญเติบโตตามฤดูกาลผลิต (๒) ผลกระทบจากปัญหาประเทศกัมพูชาเร่งนำเข้าสุกรมีชีวิต ทำให้ผู้เลี้ยงสุกรที่ได้รับผลกระทบดังกล่าวระบายสุกรจำหน่ายเข้าสู่ตลาดในประเทศ (๓) ผู้เลี้ยงสุกรที่ชะลอการจำหน่ายไว้เพื่อรอราคาที่ดีกว่าจะปรับสูงขึ้น ทำให้สุกรมีขนาดใหญ่กว่าปกติมาก โดยมีน้ำหนักตั้งแต่ตัวละ ๑๑๐ - ๑๒๐ กก. ในขณะที่ภาวะการค้า/การบริโภคในประเทศชะลอตัวทั้งจากภาวะราคาต่อหน่วยที่สูงกว่าอาหารอื่น เช่น เนื้อไก่ ไข่ไก่ และปัญหาอุทกภัยที่เกิดขึ้นกว่า ๕๐ จังหวัด

จากสภาพปัญหาดังกล่าว กรมการค้าภายในได้ดำเนินมาตรการบริหารตลาดตลอดปี ๒๕๕๓ โดยขอความร่วมมือผู้เลี้ยงสุกร และผู้ประกอบการค้าส่งค้าปลีก กำหนดราคาในแต่ละช่วงการตลาดให้สอดคล้องกับภาวะอุปสงค์อุปทานและต้นทุนที่แท้จริง ในระดับที่ไม่ส่งผลกระทบต่อผู้เลี้ยงสุกร ผู้ประกอบการ และผู้บริโภค

สถิติราคาขายส่ง - ขายปลีก สุกร ปี 2548 - 2553

ปี	ม.ค.	ก.พ.	มี.ค.	เม.ย.	พ.ค.	มิ.ย.	ก.ค.	ส.ค.	ก.ย.	ต.ค.	พ.ย.	ธ.ค.	เฉลี่ย
ราคาขายส่งลูกสุกร นน. 16 กก./ตัว (บาท/ตัว) : (ปี 46-49 เป็นลูกสุกร นน.12 กก./ตัว)													
2548	1,300	1,300	1,300	1,300	1,300	1,300	1,300	1,300	1,255	1,105	1,355	1,500	1,301
2549	1,500	1,500	1,500	1,444	1,400	1,321	1,100	1,100	1,100	1,100	1,164	875	1,259
2550	814	800	890	829	700	914	1,175	1,300	1,150	1,064	1,245	1,000	990
2551	1,250	1,760	1,800	1,672	1,321	1,295	1,057	1,290	1,223	1,350	1,400	1,400	1,402
2552	1,470	1,600	1,609	1,819	1,844	1,659	1,500	1,600	1,600	1,600	1,752	1,800	1,654
2553	1,875	1,900	1,900	1,900	1,900	1,900	1,900	1,843	1,718	1,600	1,600	1,600	1,803
ราคาขายส่งสุกรมี่ชีวิต (ฟาร์ม) ณ แหล่งผลิต (บาท/กก.)													
2548	47.50	48.50	48.54	52.79	51.92	51.50	51.45	49.77	46.23	43.90	48.36	51.25	49.31
2549	50.55	48.50	48.39	47.88	48.50	47.97	45.97	45.77	45.20	42.21	42.73	37.20	45.91
2550	30.98	32.30	37.88	37.79	37.75	41.07	44.00	46.17	42.80	40.14	45.14	43.56	39.97
2551	48.05	58.55	58.79	57.56	54.61	53.64	51.26	55.95	53.27	55.55	53.30	52.00	54.38
2552	54.15	57.45	58.45	62.10	61.89	58.82	56.05	56.60	56.14	53.17	55.69	57.05	57.30
2553	58.30	61.25	61.50	61.50	61.50	61.50	61.36	59.31	55.73	52.40	53.50	52.25	58.34
ราคาขายปลีกเนื้อแดง ตลาด กทม. (บาท/กก.)													
2548	92.50	91.71	91.09	100.88	100.47	99.00	97.82	97.14	93.23	92.50	96.82	97.50	95.89
2549	97.50	97.50	97.50	97.50	97.50	96.18	92.50	92.50	92.50	91.79	91.48	87.25	94.31
2550	82.36	78.70	82.02	82.50	81.80	83.05	86.88	87.50	84.20	83.64	90.68	87.50	84.24
2551	90.68	115.79	117.50	113.68	110.58	106.19	105.00	110.88	111.14	111.36	106.75	105.00	108.71
2552	109.25	114.47	112.95	121.41	123.06	116.93	110.00	110.00	110.34	105.95	109.40	112.50	113.02
2553	115.00	118.75	115.00	115.00	115.00	115.00	115.00	115.00	110.23	105.00	105.00	105.00	112.42

บาท/กก.

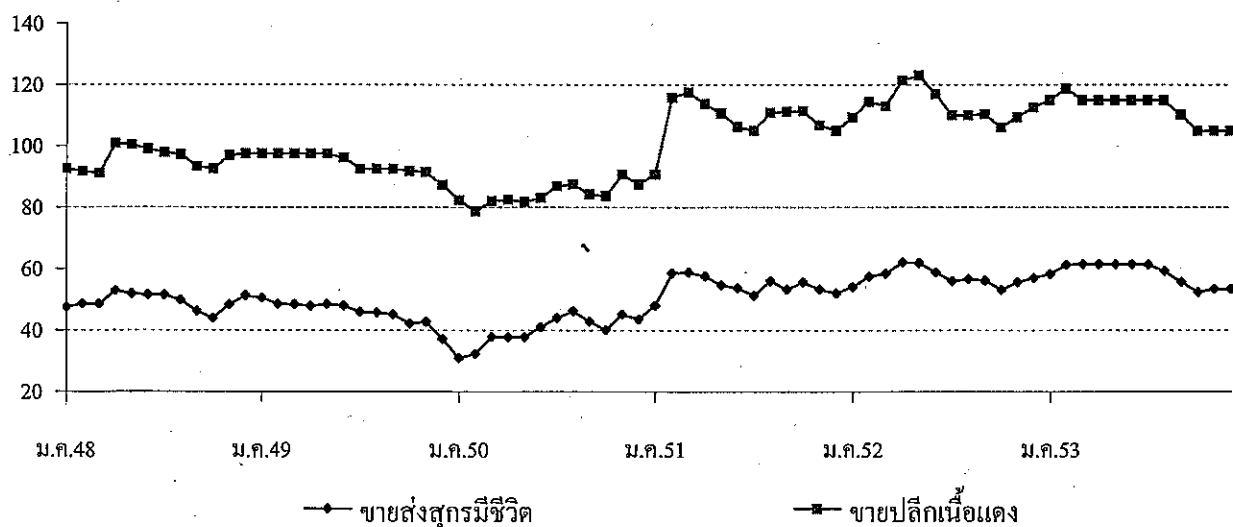

สถิติราคาขายส่ง - ขายปลีก ไข่ไก่

ปี 2548 - 2553

ปี	ม.ค.	ก.พ.	มี.ค.	เม.ย.	พ.ค.	มิ.ย.	ก.ค.	ส.ค.	ก.ย.	ต.ค.	พ.ย.	ธ.ค.	เฉลี่ย
ราคาขายส่งลูกไก่ไข่ทั่วไป (บาท/ตัว)													
2548	14.35	15.50	15.50	15.79	16.50	16.50	18.18	18.50	17.59	16.80	15.32	14.50	16.25
2549	14.50	12.82	13.37	16.50	16.50	16.50	14.24	14.32	13.20	11.50	14.09	13.03	14.21
2550	13.74	16.45	17.50	17.50	18.95	19.50	19.50	19.50	19.50	19.50	19.50	15.68	18.07
2551	8.64	11.70	20.55	21.50	21.50	19.88	15.88	15.50	17.14	17.82	17.00	19.00	17.18
2552	17.50	17.50	19.82	27.30	27.39	26.50	26.50	28.15	28.05	24.64	24.55	25.45	24.45
2553	23.00	24.00	24.22	23.50	26.50	28.41	26.90	25.50	25.50	25.50	25.50	25.50	25.34
ราคาขายส่งไข่ไก่สด คณะ ณ แหล่งผลิต (บาท/ฟอง)													
2548	2.25	2.18	2.15	2.23	2.38	2.40	2.54	2.40	2.13	2.06	1.85	1.63	2.18
2549	1.63	1.50	1.73	1.71	1.78	1.78	1.70	1.74	1.61	1.60	1.84	1.72	1.70
2550	1.79	1.83	1.74	1.74	1.97	2.00	2.05	2.10	2.17	1.95	1.96	1.74	1.92
2551	1.76	2.16	2.48	2.41	2.43	2.29	2.10	2.28	2.39	2.09	2.16	2.17	2.23
2552	1.84	1.90	2.09	2.42	2.36	2.38	2.46	2.60	2.40	2.13	2.30	2.30	2.27
2553	2.08	2.51	2.38	2.42	2.58	2.76	2.79	2.70	2.60	2.54	2.59	2.60	2.55
ราคาขายปลีกไข่ไก่ เบอร์ 3 ณ ตลาด กทม. (บาท/ฟอง)													
2548	2.69	2.68	2.70	2.75	2.85	2.85	3.02	2.85	2.60	2.51	2.41	2.28	2.68
2549	2.17	2.01	2.16	2.19	2.23	2.23	2.15	2.19	2.15	2.15	2.29	2.18	2.18
2550	2.15	2.17	2.16	2.16	2.38	2.45	2.45	2.45	2.52	2.34	2.34	2.25	2.32
2551	2.27	2.56	2.82	2.85	2.85	2.75	2.57	2.64	2.84	2.53	2.52	2.59	2.65
2552	2.39	2.45	2.60	2.78	2.79	2.75	2.81	2.95	2.83	2.67	2.70	2.72	2.70
2553	2.59	2.86	2.78	2.77	2.93	3.11	3.14	3.05	2.95	2.95	2.95	2.95	2.92

บาท/ฟอง

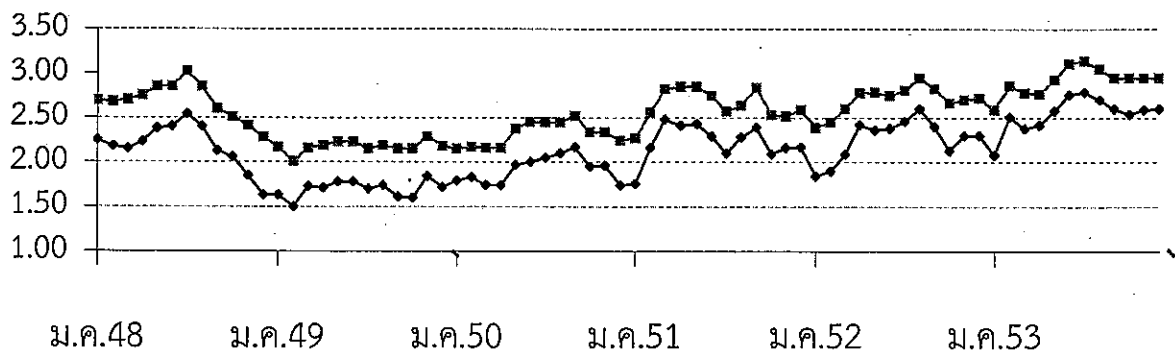

—●— ขายส่งไข่ไก่สด คณะ ณ แหล่งผลิต

—■— ขายปลีกไข่ไก่ เบอร์ 3 กทม.

ปลานิล

๑. ผลผลิต (ที่มา:กรมประมง)	ปี ๒๕๕๐	ปี ๒๕๕๑	ปี ๒๕๕๒	๒๕๕๓
ผลผลิตโลก (ตัน)			๒,๓๒๐,๐๐๐	๓,๐๐๐,๐๐๐*
ผลผลิตไทย (ตัน)	๑๙๐,๐๗๕	๑๙๕,๙๐๐	๒๑๐,๐๒๑	๒๑๒,๘๗๒*
ฟาร์มปลานิลที่ได้มาตรฐาน GAP ณ ก.ย.๕๓(ฟาร์ม)				๑,๕๖๘
๒. การนำเข้าปลานิลและผลิตภัณฑ์ ปริมาณ (ตัน)	๕๗.๔๗	๑๙๘.๔๔	๔๒๓.๓๐	๓๑๑.๖๔
มูลค่า (ล้านบาท)	๕.๓๓	๒๗.๑๖	๔๔.๖๑	๒๓.๒๕
				(ม.ค.-พ.ย.๕๓)
การส่งออกปลานิลและผลิตภัณฑ์ ปริมาณ (ตัน)	๑๒,๗๓๓.๙๖	๑๙,๗๔๕.๑๙	๑๔,๑๐๓.๘๑	๑๒,๑๗๔.๓๔
มูลค่า (ล้านบาท)	๖๖๘.๘๐	๑,๒๙๘.๙๙	๑,๑๕๓.๒๒	๖๑๙.๘๔
				(ม.ค.-พ.ย.๕๓)
๓. ต้นทุนการผลิต (ที่มา : กรมประมง)				
ปลานิลในบ่อดินเลี้ยงด้วยอาหารเม็ด (บาท/กก.)			๔๒.๑๘	
๔. ราคาขายส่งตลาด กทม. ขนาดกลาง ๓-๔ ตัว/กก.(บาท/กก.)		๓๖.๗๐	๔๓.๑๙	๔๒.๕๓
ราคาขายปลีกตลาด กทม. ขนาดกลาง ๓-๔ ตัว/กก.(บาท/กก.)		๔๙.๒๙	๖๓.๗๒	๖๙.๒๕
(ที่มา : กรมการค้าภายใน)				

๕. ตลาดส่งออกหลัก สหรัฐอเมริกา (๒๐%) ซาอุดีอาระเบีย (๑๓%) ฝรั่งเศส (๑๓%) สหราชอาณาจักร (๑๐%)
ตลาดส่งออกใหม่ ตะวันออกกลาง และรัสเซีย
ประเทศคู่แข่ง จีน อียิปต์ และได้หวัน

๖. สถานการณ์การผลิตและการส่งออก

๖.๑ การผลิต

โลก ปี ๒๕๕๓ ผลผลิตโลกมีประมาณ ๓ ล้านตัน โดยคาดว่าจีนผลผลิตจะลดลงประมาณ ๒๐% เนื่องจากสภาพอากาศหนาวเย็นและภัยธรรมชาติ รวมทั้งปีที่ผ่านมาจากภาวะวิกฤติเศรษฐกิจโลก ส่งผลให้กำลังซื้อลดลง ราคาปลานิลตลาดโลกจึงลดลงด้วย เกษตรกรจึงหันไปเลี้ยงปลาชนิดอื่นที่ราคาขายค่อนข้างแน่นอนและอัตรการรอดสูงกว่าแทน

ไทย ปี ๒๕๕๓ มีผลผลิตประมาณ ๐.๒๑๒ ล้านตัน เพิ่มขึ้นจากปีก่อนประมาณ ๑.๓๖% ผลผลิต (ม.ค.-ส.ค.๕๓) ปริมาณ ๓,๙๑๒.๓ ตัน เพิ่มขึ้น ๓.๑% เมื่อเทียบกับช่วงเดียวกันของปีก่อน บริโภคภายในประเทศ ๗๐% (บริโภคสด ๙๐% แปรรูป ๑๐%) และส่งออก ๓๐% ปี ๒๕๕๒ ผลิตได้ ๐.๒๑๐ ล้านตัน (ประมาณ ๙% ของผลผลิตโลก)

๖.๒ การส่งออก

ม.ค.-พ.ย.๕๓ ไทยส่งออกปลานิลและผลิตภัณฑ์ ปริมาณ ๑๒,๑๗๔.๓๔ ตัน มูลค่า ๖๑๙.๘๔ ล้านบาท โดยส่วนใหญ่ส่งออกในรูปแบบปลานิลสดแช่เย็นจนแข็ง ๓๘๔.๐๘๓ ตัน เนื้อปลาฟิลเล่สดแช่เย็น ๑๔๔.๖๘ ตัน และเนื้อปลาฟิลเล่สดแช่เย็นจนแข็ง ๔๕.๑๘๕ ตัน เป็นต้น ตลาดหลักคือ สหรัฐอเมริกา (ในรูปแบบปลานิลแช่แข็ง ประมาณ ๗๘% ของการส่งออกของไทย) เป็นผู้นำเข้าปลานิลรายใหญ่ของโลก ผลิตภัณฑ์หลักที่สหรัฐอเมริกานำเข้าคือ เนื้อปลาฟิลเล่แช่แข็ง ๖๖% ของการนำเข้า

๗. สถานการณ์ด้านราคาและแนวโน้ม

ราคาขายส่งปลานิลในตลาด กทม. สูงกว่าช่วงเดียวกันของปีก่อน เนื่องจากแหล่งผลิตได้รับความเสียหายจากอุทกภัย ทำให้ปริมาณผลผลิตเข้าสู่ตลาดลดลง ส่งผลให้ราคาปรับตัวสูงขึ้น

กรมการค้าภายใน กระทรวงพาณิชย์
มกราคม ๒๕๕๔

ราคาปลาน้ำจืดตลาด กทม.

หน่วย : บาท/กก.

	ม.ค.	ก.พ.	มี.ค.	เม.ย.	พ.ค.	มิ.ย.	ก.ค.	ส.ค.	ก.ย.	ต.ค.	พ.ย.	ธ.ค.	เฉลี่ย
ราคาขายส่งปลาช่อน		ขนาดกลาง 2-3 ตัว/กก.											
2551	85.60	85.38	85.95	88.33	94.47	102.55	88.69	94.00	96.36	94.32	95.00	92.38	91.92
2552	89.75	88.82	93.30	96.50	93.61	92.39	92.13	91.63	91.70	94.88	92.74	93.63	92.59
2553	89.85	76.11	77.27	77.94	84.17	79.55	82.25	86.75	88.75	84.25	85.34	90.63	83.57
ราคาขายปลีกปลาช่อน		ขนาดกลาง 2-3 ตัว/กก.											
2551	110.00	110.00	110.00	110.00	110.00	111.90	115.00	117.00	125.00	125.00	125.00	125.00	116.16
2552	125.00	125.00	125.00	125.00	125.00	125.00	125.00	125.00	125.00	125.00	125.00	125.00	125.00
2553	125.00	125.00	125.00	125.00	125.00	108.18	105.00	114.00	115.00	115.00	115.91	135.00	119.42
ราคาขายส่งปลาดุก(บึงฉลุม)		ขนาดกลาง 2-3 ตัว/กก.											
2551	32.52	32.60	32.50	32.61	34.37	32.83	33.10	33.30	35.50	33.64	32.80	34.00	33.31
2552	34.33	35.66	36.23	36.43	36.14	36.18	35.00	35.23	35.39	35.43	35.86	35.10	35.58
2553	35.60	32.81	34.48	35.32	36.72	37.70	40.03	37.60	37.52	37.73	41.32	36.13	36.91
ราคาขายปลีกปลาดุก(บึงฉลุม)		ขนาดกลาง 2-3 ตัว/กก.											
2551	47.50	67.50	47.50	47.50	47.50	47.50	47.50	47.50	47.50	47.50	47.50	48.00	49.21
2552	56.75	57.50	57.50	57.50	57.50	57.50	57.50	57.50	57.50	57.50	57.50	57.50	57.44
2553	65.00	57.50	57.50	57.50	57.50	57.50	57.50	57.50	57.50	57.50	57.50	57.50	58.13
ราคาขายส่งปลานิล		ขนาดกลาง 3-4 ตัว/กก.											
2551	31.81	31.23	30.55	31.28	33.24	38.21	41.21	41.28	41.00	40.82	40.65	39.10	36.70
2552	41.23	40.11	44.86	42.80	44.22	45.77	43.83	43.00	45.41	45.83	43.17	38.08	43.19
2553	36.48	36.53	34.02	31.50	40.69	37.75	47.35	48.65	48.98	54.20	46.93	47.33	42.53
ราคาขายปลีกปลานิล		ขนาดกลาง 3-4 ตัว/กก.											
2551	47.50	47.50	47.50	47.50	47.50	47.50	47.50	49.00	52.50	52.50	52.50	52.50	49.29
2552	56.50	59.34	63.75	65.00	65.00	65.00	65.00	65.00	65.00	65.00	65.00	65.00	63.72
2553	65.00	65.00	65.00	65.00	65.00	65.00	66.00	75.00	75.00	75.00	75.00	75.00	69.25

ที่มา : กรมการค้าภายใน

ราคาขายส่งปลาน้ำจืด

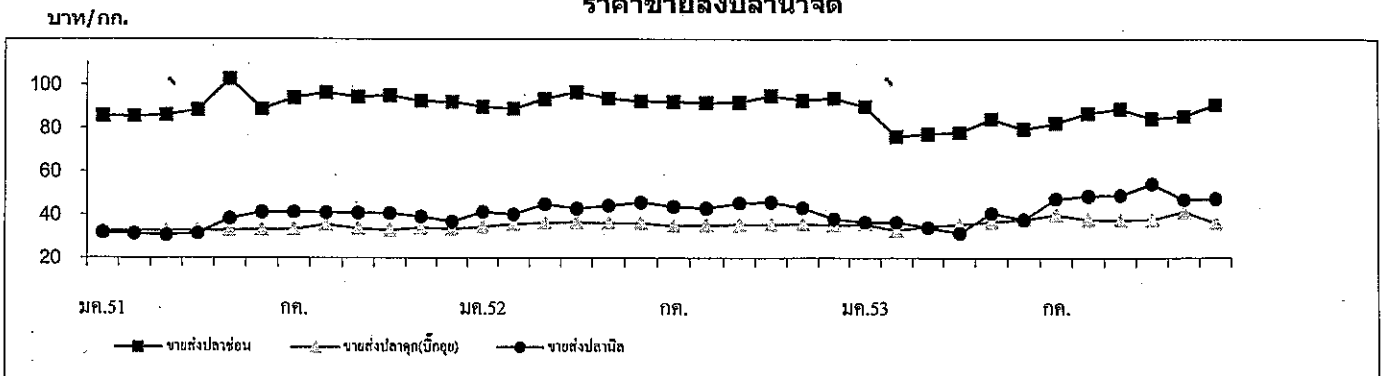

เกลือทะเล

๑. ผลผลิตและความต้องการใช้	ปี ๒๕๕๐	ปี ๒๕๕๑	ปี ๒๕๕๒	ปี ๒๕๕๓	ปี ๒๕๕๔*
ผลผลิตไทย (ตัน)	๑,๐๖๘,๑๒๕	๘๖๒,๕๔๓	๙๔๐,๘๘๕	๑,๑๐๘,๕๑๙	๑,๑๐๐,๐๐๐
ความต้องการใช้ (ตัน)	๑,๐๖๗,๗๔๒	๘๖๓,๐๘๘	๙๖๐,๒๖๘	๑,๑๐๐,๕๒๑	๑,๐๙๘,๐๐๐
การนำเข้า ปริมาณ (ตัน)					
มูลค่า (ล้านบาท)	๑,๐๕๓	๒,๘๖๘	๒๓,๓๐๗	๒,๓๒๖	
การส่งออก ปริมาณ (ตัน)					
มูลค่า (ล้านบาท)	๒,๑๕๖	๘,๔๗๗	๕๗,๑๔๒	๑๑,๒๑๓	(ม.ค.-พ.ย.๕๓)
การส่งออก ปริมาณ (ตัน)	๑,๔๓๖	๒,๓๒๓	๓,๙๒๔	๒๒๔	
มูลค่า (ล้านบาท)	๒,๐๘๘	๕,๑๗๐	๑๐,๘๘๖	๒,๒๓๒	(ม.ค.-พ.ย.๕๓)
๒. ราคา (บาท/ตัน)	๙๒๓	๑,๗๘๓	๑,๕๗๖	๙๗๗	
๓. ต้นทุน (บาท/ตัน)	๗๓๓	๗๓๓	๗๓๓	๗๔๙	

* ประมาณการ

๔. สภาพปัญหา/สาเหตุ

๔.๑ ผลผลิตเกลือทะเลจะออกสู่ตลาดพร้อมกันจำนวนมากช่วงฤดูแล้ง (มี.ค.- เม.ย.) ราคามักจะปรับลดลง

๔.๒ เกษตรกรรายย่อยที่ไม่มียุ้งฉางสำหรับเก็บรักษาผลผลิต ต้องจำหน่ายผลผลิตก่อนฤดูฝน ทำให้ได้รับราคาต่ำ

๔.๓ กลุ่มเกษตรกรขาดเงินทุนหมุนเวียนในการรวบรวมรับซื้อเกลือจากสมาชิก

๔.๔ ภาคอุตสาหกรรมมีความต้องการใช้เกลือสินเธาว์ทดแทนเกลือทะเลมากขึ้น เนื่องจากเกลือสินเธาว์มีคุณสมบัติที่เหมาะสมสำหรับการใช้ภายในอุตสาหกรรมมากกว่าเกลือทะเล

๕. มาตรการและผลการดำเนินการ

๕.๑ มติ คชก.(๒๖ มี.ค.๕๓) อนุมัติเงินจ่ายขาด วงเงินรวม ๑,๒๖๖,๐๐๐ บาท ให้ ธ.ก.ส. เพื่อชดเชยดอกเบี้ยเงินกู้ของเกษตรกรชาวนาเกลือจังหวัดเพชรบุรี ในอัตราร้อยละ ๓ ต่อปี ระยะเวลา ๘ เดือน สำหรับการกู้ยืมเงินตามโครงการช่วยเหลือเกษตรกรชาวนาเกลือเพื่อชะลอการจำหน่ายผลผลิตเกลือทะเล จังหวัดเพชรบุรี และโครงการช่วยเหลือเกษตรกรชาวนาเกลือเพื่อสร้างยุ้งฉางหรือปรับปรุงยุ้งฉางเก็บเกลือทะเลจังหวัดเพชรบุรี วงเงินกู้ยืมไม่เกินรายละ ๓๐๐,๐๐๐ บาท ระยะเวลาดำเนินการ ๑ เม.ย.-๓๐ พ.ย.๕๓

๕.๒ ผลการดำเนินการ ณ ธ.ค.๕๓ มีเกษตรกรเข้าร่วมโครงการ ๕๖ ราย ธ.ก.ส.จ่ายเงินกู้ให้เกษตรกร วงเงินรวมทั้งสิ้น ๑๑.๕๗ ล้านบาท

๕.๓ จังหวัดเพชรบุรีมีหนังสือขอขยายระยะเวลาการชดเชยดอกเบี้ยออกไป เนื่องจากกระบวนการให้กู้ของ ธ.ก.ส. มีขั้นตอนก่อนการอนุมัติค่อนข้างละเอียด จึงทำให้เกิดความล่าช้า โดยเกษตรกรสามารถกู้เงินได้ในเดือน ก.ค.๕๓ ทำให้เกษตรกรเสียสิทธิระยะเวลาการชดเชยดอกเบี้ยไม่ครบระยะเวลา ๘ เดือน ขณะนี้อยู่ระหว่างนำเสนอที่ประชุม คชก.พิจารณา

๖. ข้อร้องเรียนเกี่ยวกับการจัดประเภทกิจกรรมการทำนาเกลือ

๖.๑ คณะกรรมการนโยบายและแผนพัฒนาการเกษตรและสหกรณ์ มีมติ (๒๔ ส.ค.๕๓) รับทราบการรายงานผลการประชุมหารือร่วมระหว่างกระทรวงเกษตรและสหกรณ์กับหน่วยงานที่เกี่ยวข้อง (๒ มี.ย.๕๓) ว่าการผลิตเกลือโดยใช้การระเหยของน้ำทะเลทะเลสาบน้ำเค็ม หรือน้ำเค็มจากแหล่งธรรมชาติอื่นๆ โดยใช้แสงอาทิตย์ เป็นกิจกรรมประเภทการทำเหมืองหินและเหมืองแร่ ซึ่งมีติดตั้งล้างผลให้เกลือไม่ใช่สินค้าเกษตร และไม่อยู่ภายใต้กรอบการพิจารณาให้ความช่วยเหลือของคณะกรรมการ คชก. ที่จะให้ความช่วยเหลือเกษตรกรสำหรับสินค้าเกษตรที่มีความจำเป็นที่จะต้องช่วยเหลือด้านการตลาดและปัจจัยการผลิตเท่านั้น

๖.๒ จังหวัดเพชรบุรีมีหนังสือกราบเรียนนายกรัฐมนตรี (พ.ย.๕๓) ขอให้กระทรวงเกษตรและสหกรณ์และหน่วยงานที่เกี่ยวข้องพิจารณาทบทวนการจัดประเภทกิจกรรมการทำนาเกลือเนื่องจากติดตั้งล้างผลกระทบต่อผู้ทำนาเกลือทำให้เสียสิทธิ์การขอความช่วยเหลือจาก คชก. นอกจากนี้ ขอให้กระทรวงเกษตรและสหกรณ์รับขึ้นทะเบียนเกษตรกรผู้ทำนาเกลือ รวมทั้งขอให้กำหนดให้การทำนาเกลือเป็นอาชีพเกษตรกรรมไว้ในกฎหมายด้านการเกษตรที่เกี่ยวข้องทุกฉบับ ขณะนี้อยู่ระหว่างหน่วยงานที่เกี่ยวข้องพิจารณา

๗. สถานการณ์ปัจจุบัน

ผู้ประกอบการบางรายชะลอการรับซื้อเพื่อรอผลผลิตรุ่นใหม่ที่จะออกสู่ตลาดในช่วงต้นฤดูเนื่องจากคุณภาพดีกว่า แต่โดยภาพรวมความต้องการของตลาดปรับสูงขึ้นเล็กน้อย ส่งผลให้ราคาเกลือทะเล ณ แหล่งผลิตจังหวัดเพชรบุรี สมุทรสาคร และสมุทรสงคราม เดือน ธ.ค.๕๓ ปรับตัวสูงขึ้นจากเดือนก่อนร้อยละ ๑.๙๖ โดยมีราคาเฉลี่ยตันละ ๘๖๗ บาท

๘. แนวโน้มสถานการณ์

เข้าสู่ช่วงการทำนาเกลือฤดูกาลใหม่ คาดว่าผลผลิตจะใกล้เคียงกับปีก่อน แต่ผลจากมีฝนตกในแหล่งผลิตช่วงก่อนหน้านี้ ทำให้การเก็บเกี่ยวล่าช้าออกไป โดยผลผลิตจะเริ่มออกสู่ตลาดได้ในช่วงปลายเดือน ม.ค.๕๔ และจะออกสู่ตลาดมากที่สุดในช่วงเดือน มี.ค.-เม.ย.๕๔ ราคามีแนวโน้มอ่อนตัวลงในช่วงดังกล่าว

กรมการค้าภายใน กระทรวงพาณิชย์
มกราคม ๒๕๕๔

ราคาเกลือทะเลที่เกษตรกรขายได้

หน่วย : บาท/ตัน

ปี	ม.ค.	ก.พ.	มี.ค.	เม.ย.	พ.ค.	มิ.ย.	ก.ค.	ส.ค.	ก.ย.	ต.ค.	พ.ย.	ธ.ค.	เฉลี่ย
2547	944	1,153	1,147	914	964	1,063	1,111	1,067	1,073	1,036	951	932	1,030
2548	723	739	722	714	695	707	700	711	700	700	695	695	708
2549	800	796	788	789	708	667	711	753	778	767	782	839	765
2550	964	810	660	539	711	954	1,035	1,054	1,093	1,111	1,100	1,050	923
2551	983	961	989	1,049	1,517	2,056	2,233	2,238	2,250	2,250	2,342	2,533	1,783
2552	1,731	1,003	1,058	1,133	1,672	2,114	2,091	1,958	1,847	1,575	1,422	1,304	1,576
2553	1,089	1,303	1,140	1,047	858	807	969	969	937	889	850	867	977

หมายเหตุ : เป็นราคาเฉลี่ยเกษตรกรขายได้จังหวัดเพชรบุรี สมุทรสาคร และสมุทรสงคราม

ที่มา : สำนักงานการค้าภายในจังหวัดเพชรบุรี สมุทรสาคร และสมุทรสงคราม

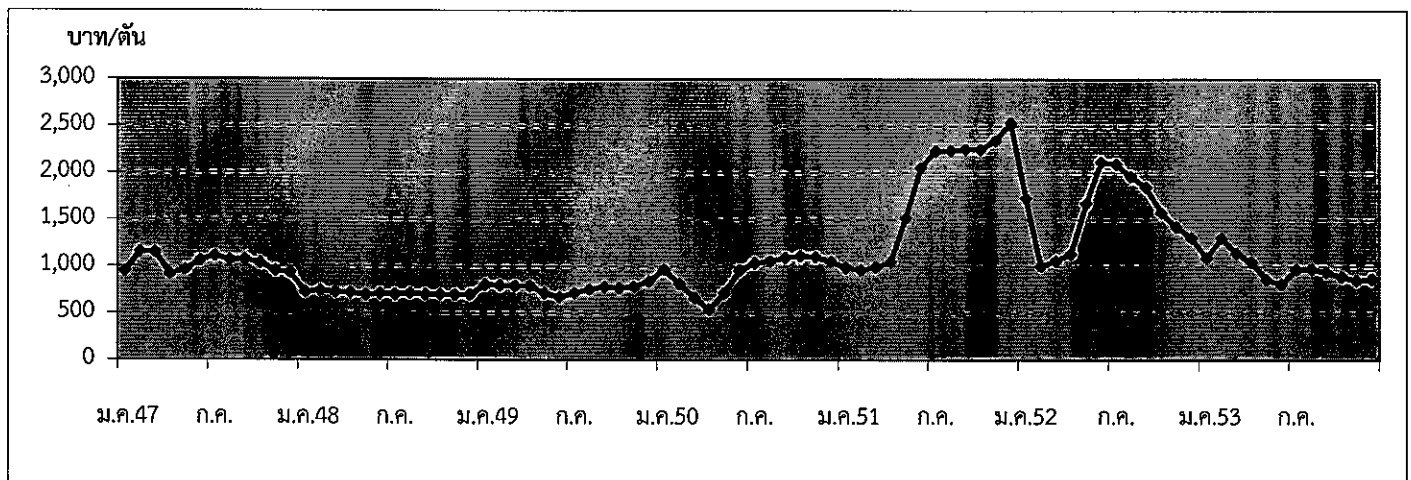

กรมการค้าภายใน กระทรวงพาณิชย์

มกราคม 2554

ถั่วเหลือง

1. ผลผลิตและการใช้ (ล้านตัน)	ปี 48/49	ปี 49/50	ปี 50/51	ปี 51/52	ปี 52/53	ปี 53/54
1.1 ผลผลิตพืชน้ำมันโลก	391.270	404.400	391.970	396.310	441.11	442.63 (ชค.53)
1.2 ผลผลิตถั่วเหลือง						
1.2.1 โลก	220.670	237.126	221.006	211.964	260.090 (ประมาณการ)	257.777 (ประมาณการ)
1.2.2 ไทย	0.226	0.215	0.201	0.187	0.176	0.177
- ถั่วฤดูแล้ง	0.148	0.143	0.132	0.135	0.124	0.125
- ถั่วฤดูฝน	0.078	0.072	0.069	0.052	0.052	0.052
1.3 ความต้องการใช้	1.614	1.750	1.906	1.908	1.710 (ม.ค.-พ.ย.53)	1.876
1.4 นำเข้า	1.395	1.541	1.723	1.535	1.652	1.700 (ประมาณการ)
1.5 ส่งออก	0.0012	0.0027	0.0012	0.0013	0.0007	0.0013
ไทยนำเข้าจาก	บราซิล 62% สหรัฐอเมริกา 26% อาร์เจนตินา 6% กัมพูชา 3.09% แคนาดา 1.08% จีน 1.05% อินเดีย 0.69%					
ไทยส่งออกไป	ฟิลิปปินส์ 28% ซาอุดีอาระเบีย 15% เวียดนาม 12% สหรัฐอเมริกา 10% มาเลเซีย 7% เชมร 6% บราซิล 6% อินเดีย 6% อินโดนีเซีย 4% ลาว 2%					
Contract Farming	จัดทำแผนการลงทุนโดยคณะกรรมการจัดทำแผนการลงทุนเกษตรแบบมีสัญญา กับประเทศเพื่อนบ้าน กรมการค้าต่างประเทศ					
	เป้าหมาย (ผ่านคณะ กก.)		นำเข้าจริง			
	ปี 50/51 = 59,030 ตัน		พม่า - ลาว -		กัมพูชา 4,968 ตัน	
	ปี 51/52 = 199,163 ตัน		พม่า - ลาว 2,087		กัมพูชา 197,076 ตัน	
2. ต้นทุนการผลิต (บาท/กก.)	9.47	10.11	11.64	11.69	11.75	NA

3. แหล่งผลิตสำคัญ (ชค.53)

จังหวัด	พื้นที่ (ไร่)	ผลผลิต		ผลผลิต/ไร่ (กก.)
		(ตัน)	%	
1 เชียงใหม่	103,450	30,198	17	292
2 แพร่	81,916	19,187	11	234
3 แม่ฮ่องสอน	60,934	18,437	10	303
4 เลย	62,042	16,129	9	260
5 ดาก	50,769	12,906	7	254
6 อุตรดิตถ์	43,219	10,969	6	254
7 สุโขทัย	32,402	9,330	5	288
8 ชัยภูมิ	39,315	8,277	5	211
9 ขอนแก่น	30,367	7,846	4	258
10 น่าน	29,810	7,234	4	243
11 อื่นๆ	152,108	36,709	21	261
รวมทั้งประเทศ	686,332	177,222	100	258

4. ราคา (บาท/กก.)	ปี 2549	ปี 2550	ปี 2551	ปี 2552	ปี 2553	
					พ.ย.53	ธ.ค.53
4.1 เกษตรกรขายได้ (คละ)	10.49	11.56	17.51	14.37	14.90	14.51
4.2 ขายส่ง กทม.						
- เกรดแปรรูปอาหาร	14.67	16.30	23.35	21.83	19.75	19.75
- เกรดผลิตอาหารสัตว์	13.71	14.38	21.50	20.55	18.25	18.25
- เกรดสกัดน้ำมัน	11.50	12.90	18.48	16.50	15.78	16.25
4.3 ซื้อขายล่วงหน้าตลาดชิคาโก(US. No.2)						
- บาท/กก.	8.26	10.97	15.12	13.05	13.80	14.56
- เหรียญสหรัฐ/ตัน	217.41	317.10	453.47	378.70	460.09	481.40

5. สภาพปัญหา/สาเหตุ

ผลผลิตเมล็ดถั่วเหลืองในประเทศมีไม่เพียงพอกับความต้องการใช้ต้องนำเข้าจากต่างประเทศร้อยละ 90 เพื่อใช้ในอุตสาหกรรมการสกัดน้ำมันพืช การผลิตอาหารสัตว์ และการแปรรูปผลิตภัณฑ์อาหารต่างๆ

6. มาตรการแก้ไขปัญหา

การกำหนดนโยบายและมาตรการนำเข้าเมล็ดถั่วเหลือง เป็นอำนาจหน้าที่ของคณะกรรมการพืช น้ำมันและน้ำมันพืช ซึ่งได้รับการแต่งตั้งจากคณะรัฐมนตรี โดยมีรองนายกรัฐมนตรี (ที่นายรัฐมนตรีมอบหมาย) เป็นประธาน ผู้แทนจากหน่วยราชการและเอกชนที่เกี่ยวข้องเป็นกรรมการ เลขาธิการสำนักงานเศรษฐกิจการเกษตร เป็นกรรมการและเลขานุการ

นโยบายและมาตรการนำเข้าเมล็ดถั่วเหลือง ปี 2554-56

คณะรัฐมนตรีมีมติ (25 พ.ย.53) เห็นชอบตามมติคณะกรรมการพืชน้ำมันและน้ำมันพืช (21 ต.ค.53) กำหนดมาตรการนำเข้าไว้ดังนี้

6.1 ภายใต้กรอบองค์การการค้าโลก (WTO)

1) การขยายระยะเวลาเปิดตลาดนำเข้า

1.1) ขยายระยะเวลาเปิดตลาดเมล็ดถั่วเหลืองจากคราวละ 1 ปี เป็นคราวละ 3 ปี โดยปี 2554-56 นำเข้าได้ไม่จำกัดปริมาณและช่วงเวลานำเข้า อัตราภาษีนำเข้าในโควตาร้อยละ 0 นอกโควตาร้อยละ 80

1.2) ให้คณะกรรมการพืชน้ำมันและน้ำมันพืชกำหนดแนวทางและมาตรการการบริหารการนำเข้าปีต่อปี และเสนอคณะรัฐมนตรีเพื่อทราบ

2) แนวทางและมาตรการการบริหารการนำเข้า ปี 2554

2.1) ผู้มีสิทธินำเข้าในโควตารวม 14 ราย คือ 1. สมาคมผู้ผลิตน้ำมันถั่วเหลืองและรำข้าว 2. สมาคมผู้ผลิตอาหารสัตว์ไทย 3. สมาคมส่งเสริมผู้ใช้วัตถุดิบอาหารสัตว์ 4. สมาคมปศุสัตว์ไทย 5. สมาคมผู้เลี้ยงไก่เนื้อเพื่อการส่งออก 6. สมาคมผู้ผลิตไก่เพื่อส่งออกไทย 7. บริษัท กรีนสปอต จำกัด 8. บริษัท แลคตาชอย จำกัด 9. บริษัท ไทยเทพรสผลิตภัณฑ์อาหาร จำกัด (มหาชน) 10. บริษัท แครี่ พลัส จำกัด 11. บริษัท ไทยซิม จำกัด 12. ห้างหุ้นส่วนจำกัดคิดโคเคน 13. สมาคมผู้ค้าสินค้าเกษตรกับประเทศเพื่อนบ้าน และ 14. บมจ.อาหารสากล หากมีผู้ยื่นขอสิทธิรายใหม่ให้คณะอนุกรรมการ กำกับ ดูแลเมล็ดถั่วเหลืองเป็นผู้พิจารณาและแจ้งคณะกรรมการพืชน้ำมันและน้ำมันพืชทราบ

2.2) ผู้มีสิทธินำเข้าให้การสนับสนุนและส่งเสริมการผลิตถั่วเหลืองภายในประเทศ ดังนี้

(1) รับผิดชอบต่อเมล็ดถั่วเหลืองที่ผลิตได้ภายในประเทศในราคาตามกลไกตลาด แต่ไม่ต่ำกว่าราคาขั้นต่ำตามชั้นคุณภาพ ดังนี้

หน่วย : บาท/กก.

เกรดถั่วเหลือง	ณ ไร่นา			ณ โรงงานแปรรูป กทม.		
	ปี 48-51	ปี 52-53	ปี 54	ปี 48-51	ปี 52-53	ปี 54
สกัดน้ำมัน	10.50	12.25	12.75	11.50	13.00	13.50
แปรรูปอาหารสัตว์	11.00	12.50	13.00	12.00	13.25	13.75
แปรรูปอาหาร	13.00	14.50	15.00	14.00	15.25	15.75

(2) ผู้มีสิทธินำเข้าให้ความร่วมมือรับซื้อเมล็ดถั่วเหลืองภายในประเทศและการใช้เมล็ดถั่วเหลืองนำเข้าตามนโยบาย เป็นลายลักษณ์อักษรกับกระทรวงเกษตรและสหกรณ์และกระทรวงพาณิชย์

(3) เพื่อมิให้การเปิดตลาดเมล็ดถั่วเหลืองส่งผลกระทบต่อเกษตรกรภายในประเทศ เห็นควรให้คณะอนุกรรมการ กำกับ ดูแล เมล็ดถั่วเหลือง ทำหน้าที่กำกับดูแลการรับซื้อเมล็ดถั่วเหลืองที่ผลิตได้ภายในประเทศ การนำเข้าและการใช้เมล็ดถั่วเหลืองนำเข้าให้เป็นไปตามมาตรการและนโยบาย โดยมีองค์ประกอบและอำนาจหน้าที่เช่นเดียวกับปี 2553

6.2 ภายใต้กรอบเขตการค้า AFTA

ไม่จำกัดปริมาณ อากรนำเข้าร้อยละ 0 ให้ใช้หลักเกณฑ์และวิธีปฏิบัติเช่นเดียวกับการนำเข้าภายใต้กรอบ WTO

6.3 ภายใต้กรอบเขตการค้า FTA

ไทย-ออสเตรเลีย และไทย-นิวซีแลนด์

ไม่จำกัดปริมาณ อากรนำเข้าร้อยละ 0 ให้ใช้หลักเกณฑ์และวิธีปฏิบัติเช่นเดียวกับการนำเข้าภายใต้กรอบ WTO

ไทย-ญี่ปุ่น โควต้า 10,922 ตัน อากรนำเข้าในโควตาร้อยละ 0 ไม่ผูกพันนอกโควตา ให้ใช้หลักเกณฑ์และวิธีปฏิบัติเช่นเดียวกับการนำเข้าภายใต้กรอบ WTO

อาเซียน-เกาหลี

โควต้า 10,922 ตัน อากรนำเข้าในโควตาร้อยละ 0 ไม่ผูกพันนอกโควตา

ทั้งนี้ การนำเข้าทั่วไป อากรนำเข้าร้อยละ 6 หรือ กก.ละ 0.30 บาท และต้องขออนุญาต

7. สถานการณ์ ปี 2553

1) ในเดือนธันวาคม ถั่วเหลืองฤดูฝนราคาเกษตรกรขายได้ชนิดกละเฉลี่ย ธ.ค.53 เมื่อเทียบกับเดือนก่อน ลดลงจาก กก.ละ 14.90 บาท เหลือ กก.ละ 14.51 บาท เนื่องจากผลผลิตทยอยออกสู่ตลาดมากขึ้น ส่งผลให้ราคาโน้มต่ำลง ราคาขายส่งตลาด กทม.เฉลี่ย ธ.ค.53 เกรดแปรรูปอาหารและเกรดอาหารสัตว์ทรงตัวที่ กก.ละ 19.75 และ 18.25 บาทตามลำดับ ส่วนเกรดสกัดน้ำมันสูงขึ้นจาก กก.ละ 15.78 บาทในเดือนก่อนเป็น กก.ละ 16.25 บาท ซึ่งเป็นไปตามความต้องการใช้ของผู้ประกอบการที่มีปริมาณมาก โดยในช่วง ม.ค. - พ.ย.53 มีการนำเข้าเมล็ดถั่วเหลืองปริมาณ 1,652,037 ตัน สูงขึ้นจากช่วงเดียวกันของปี 52 ที่มีปริมาณ 1,298,881 ตัน หรือสูงขึ้น 27%

ราคาซื้อขายล่วงหน้าตลาดชิคาโกเฉลี่ย ธ.ค.53 สูงขึ้นจากต้นละ 460.09US\$ ในเดือนก่อนเป็นต้นละ 481.40US\$ เนื่องจากความวิตกเกี่ยวกับความแห้งแล้งในแหล่งปลูกอาร์เจนตินา มีผลต่อการเจริญเติบโตของต้นถั่วเหลือง ทำให้ปริมาณผลผลิตอาจลดน้อยลงจากที่คาดการณ์

บาท : กก.	ธ.ค.52	พ.ย.53	ธ.ค.53	% Δ
เกษตรกรขายได้(กละ)	15.22	14.90	14.51	-2.62
ขายส่ง กทม. เกรดแปรรูปอาหาร	22.25	19.75	19.75	0
เกรดอาหารสัตว์	21.25	18.25	18.25	0
เกรดสกัดน้ำมัน	16.41	15.78	16.25	2.98
ตลาดชิคาโก	12.63	13.80	14.56	5.51
ราคานำเข้า CIF (มูลค่า/ปริมาณ)	14.92	13.92	17.57*	26.22

2) แนวโน้ม คาดว่า ราคาเมล็ดถั่วเหลืองตลาดโลกจะสูงขึ้น เนื่องจากความต้องการใช้ที่มีปริมาณมากขึ้น ทั้งเพื่อผลิตเป็นอาหารและเป็นพลังงาน

สำนักส่งเสริมการค้าสินค้าเกษตร
กรมการค้าภายใน
มกราคม 2554

ราคาเมล็ดถั่วเหลือง

	มค.	กพ.	มีค.	เมย.	พค.	มิย.	กค.	สค.	กย.	ตค.	พย.	ธค.	เฉลี่ย
1. ราคาที่เกษตรกรขายได้ เมล็ดถั่วเหลืองชนิดคละ													
2547	11.33	-	14.29	15.28	14.91	-	-	10.75	10.64	9.79	11.63	12.03	11.26
2548	13.00	11.35	11.07	11.23	10.15	10.15	11.70	10.90	9.85	9.23	10.10	10.19	10.72
2549	-	-	10.37	10.13	10.04	-	10.35	10.35	11.17	10.95	10.59	11.19	10.49
2550	-	-	10.85	10.49	10.32	9.75	-	12.00	11.94	10.95	12.46	15.25	11.56
2551	-	-	16.82	17.61	17.14	19.00 *	20.25 *	18.80 *	17.76	15.87	16.00	15.83	17.51
2552	-	-	14.77	15.01	14.67	14.00	-	14.10	13.85	12.68	15.00	15.22	14.37
2553	15.00	-	13.65	14.06	-	-	-	-	-	-	14.90	14.51	14.42
2. ราคาขายส่ง เมล็ดถั่วเหลืองเกรดแปรรูปผลิตภัณฑ์อาหาร ตลาด กทม.													
2547	16.00	16.50	17.77	19.70	19.75	19.54	19.25	18.25	16.75	16.45	15.50	14.75	17.52
2548	14.88	15.25	15.25	15.25	14.76	14.38	14.38	14.70	14.47	14.25	14.25	14.25	14.67
2549	14.25	14.34	14.38	14.38	14.38	14.56	14.75	14.75	14.75	15.07	15.50	14.95	14.67
2550	15.04	15.25	15.25	15.16	14.75	14.75	14.75	14.99	16.64	17.94	20.30	20.75	16.30
2551	21.49	22.50	22.50	22.31	23.64	24.68	26.35	25.50	25.95	25.64	20.39	19.25	23.35
2552	19.73	19.91	20.25	20.95	22.17	22.25	23.00	23.25	23.02	22.75	22.46	22.25	21.83
2553	21.85	21.70	21.25	21.06	20.75	20.75	19.91	19.75	19.75	19.75	19.75	19.75	20.50
3. ราคาขายส่ง เมล็ดถั่วเหลืองเกรดผลิตอาหารสัตว์ ตลาด กทม.													
2547	15.00	15.50	16.50	17.70	17.75	17.75	17.75	17.00	15.75	15.45	14.50	13.75	16.20
2548	13.88	14.25	14.25	14.25	13.84	13.63	13.63	14.06	13.84	13.63	13.63	13.63	13.88
2549	13.63	13.71	13.75	13.75	13.75	13.75	13.75	13.75	13.75	13.75	13.75	13.38	13.71
2550	13.32	13.38	13.38	13.31	13.00	13.00	13.00	13.28	14.85	15.90	17.85	18.25	14.38
2551	19.42	20.50	20.90	20.29	21.39	22.27	24.32	23.50	23.95	23.90	19.33	18.25	21.50
2552	18.73	18.91	19.25	19.72	20.67	20.75	21.50	21.75	21.52	21.25	21.25	21.25	20.55
2553	20.85	20.70	20.25	20.06	19.56	19.25	18.41	18.25	18.25	18.25	18.25	18.25	19.19
4. ราคาขายส่ง เมล็ดถั่วเหลืองเกรดสกัดน้ำมัน ความชื้น 13.0% ตลาด กทม.													
2547	13.38	13.38	14.56	16.66	16.52	15.59	14.79	11.75	11.75	11.45	11.49	11.63	13.58
2548	11.61	11.38	11.67	12.03	11.85	11.63	11.63	11.60	11.31	11.18	11.18	11.18	11.52
2549	11.50	11.50	11.50	11.50	11.50	11.50	11.50	11.50	11.50	11.50	11.50	11.50	11.50
2550	11.50	11.60	11.85	11.63	11.63	11.75	11.80	11.98	12.98	14.20	16.76	17.13	12.90
2551	17.28	17.75	18.71	18.28	19.14	19.60	21.67	20.75	20.39	18.99	15.51	13.69	18.48
2552	14.50	15.49	15.66	16.20	17.35	17.78	17.90	17.35	17.02	16.27	16.09	16.41	16.50
2553	16.23	15.79	15.00	14.85	14.85	14.85	14.85	14.98	15.02	15.26	15.78	16.25	15.31
5. ราคาขายปลีก น้ำมันถั่วเหลืองบริสุทธิ์ ขนาดบรรจุขวด 1 ลิตร ตลาด กทม. (บาท/ขวด)													
2547	38.75	38.75	38.8	39.13	39.13	38.95	38.88	38.91	38.88	38.88	38.88	38.82	38.90
2548	38.63	37.66	37.38	37.38	37.32	37.13	37.13	36.90	36.63	36.63	36.63	36.63	37.17
2549	36.63	36.63	36.56	36.38	36.38	36.38	36.38	36.38	36.38	36.38	36.38	36.66	36.46
2550	36.88	36.88	36.88	36.88	37.13	38.28	39.00	39.00	39.00	39.31	40.49	43.54	38.61
2551	46.20	49.60	50.21	50.68	50.75	50.75	50.75	50.75	51.39	51.75	51.15	48.73	50.23
2552	47.75	47.75	45.50	44.90	44.50	44.50	44.50	44.50	44.50	44.50	44.50	44.50	45.16
2553	44.59	44.75	44.75	44.75	44.75	44.75	44.12	44.00	44.00	44.00	44.00	44.55	44.42
6. ราคาซื้อขายล่วงหน้าเมล็ดถั่วเหลือง ตลาดชิคาโก													
2547	11.8	12.39	14.29	14.37	14.12	13.11	11.88	9.39	8.58	8.01	7.93	7.72	11.13
2548	7.62	7.62	9.01	9.07	9.31	10.44	10.60	9.51	8.73	8.65	8.69	8.91	9.01
2549	8.50	8.47	8.31	7.96	8.27	8.32	8.28	7.69	7.48	8.14	8.94	8.74	8.26
2550	9.24	9.97	9.76	9.47	9.74	10.51	10.59	10.60	11.95	12.29	13.23	14.31	10.97
2551	15.38	16.63	15.66	15.31	15.75	18.41	18.71	16.00	15.07	11.74	11.59	11.18	15.12
2552	12.80	12.09	11.98	13.32	14.70	15.26	13.69	13.97	11.86	11.91	12.40	12.63	13.05
2553	11.91	11.47	11.40	11.58	11.35	11.37	12.02	12.32	12.03	12.86	13.80	14.56	12.22
7. ราคาซื้อขายล่วงหน้าเมล็ดถั่วเหลือง ตลาดชิคาโก (เหรียญสหรัฐ/ตัน)													
2547	300.89	315.95	361.47	363.76	347.87	320.64	289.76	225.76	206.42	193.47	196.26	198.56	276.73
2548	195.88	197.56	232.94	228.74	233.42	254.79	253.32	230.40	212.05	211.20	210.87	216.26	223.12
2549	213.99	214.34	212.68	209.01	217.32	216.49	217.23	203.82	199.28	217.42	243.97	243.34	217.41
2550	256.08	278.01	277.25	270.56	280.28	302.80	313.27	308.98	347.54	358.37	388.98	423.04	317.10
2551	461.68	508.19	495.67	482.76	489.05	552.44	556.52	471.04	437.83	339.89	329.12	317.42	453.47
2552	364.70	341.25	333.64	374.44	422.14	445.08	400.40	408.93	349.16	354.97	371.03	378.67	378.70
2553	358.82	344.63	348.62	357.31	349.02	348.54	370.14	380.17	388.45	427.15	460.09	481.40	384.53

ที่มา : 1.สำนักงานเศรษฐกิจการเกษตรเฉลี่ยทั้งปีแบบถ่วงน้ำหนักจำนวนผลผลิต , 2-5 กรมการค้าภายใน, 6-7 Chicago Board of * มิ.ย.-ส.ค.51 สืบถามราคาจากโรงสกัด

ปริมาณการนำเข้าและส่งออกเมล็ดถั่วเหลือง

หน่วย : ตัน

	มค.	กพ.	มีค.	เมย.	พค.	มิย.	กค.	สค.	กย.	ตค.	พย.	ธค.	รวม
ปริมาณนำเข้า													
2547	173,084	601	2	329	163,317	198,933	184,438	147,114	42,911	229,980	63,979	231,113	1,435,803
2548	196	2,390	131,368	139,493	182,376	230,410	75,991	186,633	112,192	67,333	184,715	294,686	1,607,784
2549	3	67,160	25,352	143,170	39,463	228,006	160,805	150,182	140,289	80,128	144,716	215,967	1,395,242
2550	86,713	209,677	94,740	59,587	185,513	152,423	79,486	82,853	220,544	103,684	84,882	180,733	1,540,835
2551	180,933	73,327	80,990	187,288	202,673	119,132	128,023	191,149	88,298	105,402	223,986	142,072	1,723,273
2552	4,126	71,679	79,632	136,475	158,946	201,633	151,633	146,172	167,803	74,903	105,878	235,670	1,534,551
2553	12,758	91,672	109,170	208,321	78,012	156,384	253,577	165,790	242,637	141,275	192,441		1,652,037
ปริมาณส่งออก													
2547	107	34	9	10	203	41	114	149	12	29	115	151	974
2548	68	109	131	102	123	103	126	51	65	98	65	181	1,224
2549	47	65	121	181	140	55	184	79	126	32	118	86	1,235
2550	219	80	77	53	147	106	-	64	5	24	1,039	843	2,658
2551	70	3	30	97	111	348	128	223	49	10	27	103	1,199
2552	69	164	7	115	128	91	137	51	13	185	221	117	1,296
2553	44	70	54	24	104	38	48	79	19	90	106		676

ที่มา : กรมศุลกากร : ปี 2543-2549 พิกัด 1201001000 และ 1201009001 : ปี 2550 พิกัด 12010030001 12010010000 และ 12010090090

70กรกฎาคม F:ราคาภายในเดือน.43-ปัจจุบัน

กากถั่วเหลือง

	ปี 2549	ปี 2550	ปี 2551	ปี 2552	ปี 2553	ปี 2554
1. ผลผลิตและการใช้ (ล้านตัน)						(ช.ค.53)
1.1 ผลผลิตโลก	146.550	154.245	159.096	151.597	165.147	177.880
1.2 ผลผลิตในประเทศแบบแห้ง	0.957	0.922	0.943	0.950	(ประมาณการ) 0.962	(ประมาณการ) 0.972
- เมล็ดในประเทศ	0.085	0.035	0.019	0.022	0.022	0.022
- เมล็ดนำเข้า	0.872	0.887	0.924	0.928	0.940	0.950
1.3 ความต้องการใช้	3.131	3.027	3.136	3.027	3.062	3.072
1.4 นำเข้า	2.174	2.105	2.193	2.077	(ม.ค.-พ.ย.53) 2.313	2.100
					ปี 2553	
2. ราคา (บาท/กก.)	ปี 2549	ปี 2550	ปี 2551	ปี 2552	พ.ย.53	ธ.ค.53
2.1 ขายส่ง กทม.						
- กากถั่วเหลืองใน						
- เมล็ดในประเทศ 44-48%	10.79	12.79	17.58	16.98	15.35	15.40
- เมล็ดนำเข้า 42-45%	10.36	12.24	16.95	16.23	14.43	13.44
- กากถั่วเหลืองนำเข้า						
- โปรตีน 46-48%	10.95	12.38	16.84	16.30	14.32	13.60
- โปรตีน 42-45%	10.12	11.63	16.22	15.38	-	-
2.2 ซื้อขายล่วงหน้าตลาดชิคาโก						
- บาท/กก.	7.37	9.12	12.28	12.37	11.28	11.67
- เหรียญสหรัฐ/ตัน	193.94	263.57	367.73	358.88	376.18	385.71

3. สภาพปัญหา/สาเหตุ

การผลิตกากในประเทศ (จากเมล็ดในประเทศและเมล็ดนำเข้า) ไม่เพียงพอกับความต้องการใช้ ผลิตได้ประมาณร้อยละ 30 ต้องนำเข้าประมาณร้อยละ 70 ของความต้องการใช้รวม

4. มาตรการแก้ไขปัญหา

การกำหนดนโยบายและมาตรการนำเข้ากากถั่วเหลือง เป็นอำนาจหน้าที่ของคณะกรรมการนโยบายอาหาร ซึ่งได้รับการแต่งตั้งจากคณะรัฐมนตรี โดยมี รัฐมนตรีว่าการกระทรวงพาณิชย์ เป็นประธาน รัฐมนตรีช่วยว่าการกระทรวงพาณิชย์ กระทรวงเกษตรและสหกรณ์ กระทรวงการคลัง กระทรวงอุตสาหกรรมและกระทรวงมหาดไทย เป็นกรรมการ อธิบดีกรมการค้าภายใน เป็นกรรมการและเลขานุการ (มติ ครม. 6 พฤษภาคม 2552)

นโยบายและมาตรการนำเข้ากากถั่วเหลือง ปี 2554

มติคณะรัฐมนตรี (16 ธ.ค.53) เห็นชอบตามมติคณะกรรมการนโยบายอาหาร (11 ธ.ค.53) ให้กำหนดนโยบายและมาตรการนำเข้ากากถั่วเหลืองเช่นเดียวกับปี 2554 ดังนี้

ข้อผูกพัน ปี 54/มติ ครม./กฎหมาย	มาตรการที่กำหนด ปี 54
(1) WTO - โควตา 230,559 ตัน - ภาษีในโควตา 20% - ภาษีนอกโควตา 133% - มติ ครม. 15 ต.ค.39 เห็นชอบ นโยบายปี 2540 โดยกำหนดอัตราภาษีนำเข้า กากถั่วเหลืองร้อยละ 10 ตั้งแต่ พ.ย.39 เป็นต้นไป	- กำหนดอัตรานำเข้าในโควตาร้อยละ 2 - กำหนดผู้มีสิทธินำเข้า 8 สมาคม ประกอบด้วย สมาคมผู้ผลิตอาหารสัตว์ไทย สมาคมผู้ผลิตไก่เพื่อส่งออกไปไทย สมาคมผู้เลี้ยงไก่เนื้อเพื่อการส่งออก สมาคมผู้เลี้ยงเป็ดเพื่อการค้าและการส่งออก สมาคมปศุสัตว์ไทย สมาคมส่งเสริมการเลี้ยงไก่แห่งประเทศไทยฯ สมาคมส่งเสริมผู้ใช้วัตถุดิบอาหารสัตว์ สมาคมผู้เลี้ยงสุกรแห่งชาติ - และให้ผู้มีสิทธินำเข้าร่วมมือรับซื้อกากถั่วเหลืองที่ ผลิตจากเมล็ดถั่วเหลืองในประเทศของโรงงานสกัด น้ำมันพืชทั้งหมดในราคา กก.ละ 11.25 บาท ตลาคทม. โดยมีการทำสัญญาการรับซื้อกากถั่วเหลือง กับ พณ. และ กษ.
(2) AFTA - ภาษี 0%	- กำหนดอัตรานำเข้านอกโควตาร้อยละ 119
(3) FTA ไทย - ออสเตรเลีย - ภาษี 0% ไทย - นิวซีแลนด์ - ภาษี 0% ไทย - ญี่ปุ่น - ภาษีในโควตา 0%	- อัตรานำเข้าร้อยละ 0 - อัตรานำเข้าร้อยละ 0
(4) AKFTA อาเซียน-เกาหลี - ภาษี 5.56%	- อัตรานำเข้าร้อยละ 5.56
(5) การนำเข้าทั่วไป - ภาษี 6% ค่าธรรมเนียมพิเศษตันละ 2,519 บาท	- อัตรานำเข้าร้อยละ 6 - ค่าธรรมเนียมพิเศษตันละ 2,519 บาท ทั้งนี้ ให้นำเข้าได้ไม่จำกัดปริมาณและ ช่วเวลานำเข้าทั้ง (1)-(4)

5. การดำเนินการกำกับดูแลที่ผ่านมา

ประธานคณะกรรมการนโยบายอาหารแต่งตั้งคณะกรรมการกำกับดูแลวัตถุดิบอาหารสัตว์ เมื่อวันที่ 3 ตุลาคม 2550 เพื่อกำกับดูแลการนำเข้าวัตถุดิบอาหารสัตว์และการปฏิบัติตามเงื่อนไขที่กำหนด โดย

1) ดำเนินการให้มีการลงนามในสัญญาการรับซื้อกากถั่วเหลืองปี 2553 ระหว่างกระทรวงพาณิชย์ และกระทรวงเกษตรและสหกรณ์ กับกลุ่มผู้มีสิทธินำเข้ากากถั่วเหลือง 2) กำหนดแนวทางการกำกับดูแลการนำเข้ากากถั่วเหลือง และการปฏิบัติตามเงื่อนไขที่กำหนดดังนี้ (1) ให้กลุ่มผู้นำเข้าและกลุ่มโรงงานสกัดฯ รายงานการรับซื้อและจำหน่ายเป็นประจำทุกเดือน (2) กำกับดูแลตรวจสอบปริมาณการรับซื้อและจำหน่ายให้สอดคล้องกัน (3) ตรวจสอบสต็อกเมล็ดและกากของโรงงานสกัด

6. สถานการณ์ ปี 2553

1) ในเดือนธันวาคม ราคาตลาด กทม.เฉลี่ยเดือน ธ.ค.53 กากผลิตจากเมล็ดในประเทศสูงขึ้นเมื่อเทียบกับเดือนก่อนตามความต้องการใช้ของโรงงานอาหารสัตว์ที่มีอย่างสม่ำเสมอ ในขณะที่ปริมาณวัตถุดิบในประเทศมีปริมาณน้อย ส่วนกากจากเมล็ดนำเข้าและกากนำเข้าลดลง เนื่องจากผู้ประกอบการนำเข้ากากถั่วเหลืองที่มีราคาถูกลงกว่าในปริมาณมาก โดยมีการนำเข้าในช่วง ม.ค.-พ.ย.53 จำนวน 2,312,995 ตัน สูงกว่าปีก่อนที่มีปริมาณนำเข้า 1,947,755 ตัน หรือร้อยละ 19

ราคาตลาดชิคาโกเฉลี่ยเดือน ธ.ค.53 สูงขึ้นจากต้นละ 376US\$ในเดือนก่อนเป็น 386US\$ เป็นไปในทิศทางเดียวกับเมล็ดถั่วเหลืองตลาดโลก เนื่องจากความวิตกเกี่ยวกับสภาพอากาศที่ไม่เหมาะสมต่อการปลูกถั่วเหลืองของอาร์เจนตินา ซึ่งเป็นผู้ส่งออกรายใหญ่ของโลก ส่งผลทำให้การเจริญเติบโตของต้นถั่วเหลืองช้าลง และปริมาณผลผลิตอาจลดน้อยลงจากที่คาดการณ์

บาท : กก.	ธ.ค.52	พ.ย.53	ธ.ค.53	%Δ
กากผลิตจาก เมล็ดในประเทศ	17.35	15.35	15.40	0.33
กากจากเมล็ดนำเข้า	16.72	14.43	13.44	-6.86
กากนำเข้า โปรตีน 46-48%	15.90	14.32	13.60	-5.03
โปรตีน 42-45%	15.35	-	-	0
ตลาดชิคาโก	11.51	11.28	11.67	3.46
ราคานำเข้า CIF (มูลค่า/ปริมาณ)	14.27	12.20	14.39*	17.95

2) แนวโน้ม คาดว่าราคากากถั่วเหลืองในประเทศและตลาดโลกจะโน้มสูงขึ้น เนื่องจากความต้องการที่เพิ่มขึ้นของอุตสาหกรรมเลี้ยงสัตว์ และปัญหาภัยแล้งทั่วโลกส่งผลให้วัตถุดิบคือเมล็ดถั่วเหลืองลดน้อยลง ประกอบกับความต้องการใช้จากจีนที่นำเข้ากากถั่วเหลืองเพิ่มขึ้น

สำนักส่งเสริมการค้าสินค้าเกษตร
กรมการค้าภายใน
มกราคม 2554

ราคากากถั่วเหลือง

	มค.	กพ.	มีค.	เมย.	พค.	มิย.	กค.	สค.	กย.	ตค.	พย.	ธค.	เฉลี่ย
1. ราคาขายส่ง กากถั่วเหลืองผลิตในประเทศจากเมล็ดในประเทศ โปรตีน 44-48% ณ หน้าโรงงานสกัดน้ำมัน ตลาด กทม.													
2547	13.74	13.94	15.29	16.53	15.90	14.17	13.63	12.75	11.75	11.29	11.40	11.70	13.51
2548	11.70	11.70	12.35	12.35	12.29	12.42	12.26	11.79	11.45	11.29	11.16	10.80	11.80
2549	10.84	10.46	10.80	11.33	10.98	10.80	10.89	10.76	10.57	10.50	10.75	10.75	10.79
2550	10.92	11.21	11.50	11.42	11.30	11.43	11.77	12.05	12.65	16.04	16.12	17.10	12.79
2551	17.57	17.54	17.45	17.75	18.27	19.08	20.18	19.54	18.59	17.06	14.97	13.00	17.58
2552	14.39	-	-	15.97	17.09	18.00	17.80	17.18	17.35	17.35	17.35	17.35	16.98
2553	17.49	17.55	17.55	17.55	17.55	16.84	15.10	15.05	15.05	15.15	15.35	15.40	16.30
2. ราคาขายส่ง กากถั่วเหลืองผลิตในประเทศจากเมล็ดนำเข้า โปรตีน 42-45% ณ หน้าโรงงานสกัดน้ำมัน ตลาด กทม.													
2547	12.98	13.24	14.53	15.79	15.11	13.62	12.85	11.44	11.18	10.72	10.69	10.85	12.75
2548	10.85	11.07	11.81	11.95	11.84	12.06	11.85	11.45	11.10	10.90	10.92	10.60	11.37
2549	10.64	10.26	10.53	10.93	10.48	10.25	10.32	10.02	10.01	10.20	10.30	10.40	10.36
2550	10.54	10.78	11.05	10.97	10.85	11.01	11.37	11.65	12.52	14.58	15.61	15.98	12.24
2551	16.90	16.94	16.77	16.74	16.97	18.42	19.83	19.15	18.11	16.60	14.51	12.50	16.95
2552	14.20	15.29	15.48	15.73	16.81	17.81	16.83	16.59	16.82	16.14	16.30	16.72	16.23
2553	15.90	15.08	14.69	14.53	14.27	13.36	12.93	13.79	13.82	14.08	14.43	13.44	14.19
3. ราคาขายส่ง กากถั่วเหลืองนำเข้าจากต่างประเทศ โปรตีน 46-48% ณ โกดังผู้นำเข้า ตลาด กทม.													
2547	13.37	13.07	14.02	15.49	15.35	14.69	14.71	-	11.97	11.73	11.65	-	13.61
2548	-	10.98	11.37	11.53	11.53	12.44	12.24	12.10	11.90	11.76	-	10.95	11.68
2549	10.95	-	-	-	-	-	-	-	-	-	-	-	10.95
2550	-	10.94	11.10	11.04	10.95	11.08	11.46	11.80	12.50	14.31	15.29	15.68	12.38
2551	15.75	16.85	16.36	16.42	17.54	18.63	19.88	19.20	18.21	16.39	14.22	12.67	16.84
2552	-	-	-	-	-	-	-	16.75	16.89	16.08	15.90	15.90	16.30
2553	15.90	15.01	14.63	14.60	14.60	13.31	12.52	13.86	13.51	13.97	14.32	13.60	14.12
4. ราคาขายส่ง กากถั่วเหลืองนำเข้าจากต่างประเทศ โปรตีน 42-45% ณ โกดังผู้นำเข้า ตลาด กทม.													
2547	12.15	-	-	-	-	13.35	12.93	11.39	10.94	10.43	10.37	10.45	11.50
2548	10.45	10.45	-	-	11.38	11.72	11.48	11.11	10.85	10.70	10.65	10.45	10.92
2549	10.45	10.13	10.35	10.71	10.31	10.15	10.14	9.70	9.68	9.89	9.97	10.00	10.12
2550	10.14	10.35	10.55	10.51	10.45	10.56	10.89	11.16	11.85	13.64	14.60	14.90	11.63
2551	16.41	16.57	16.37	16.14	16.37	17.52	18.64	17.98	17.04	15.55	13.83	12.17	16.22
2552	13.23	13.75	13.82	14.65	16.48	17.89	16.46	16.05	16.14	15.44	15.35	15.35	15.38
2553	15.35	14.77	14.29	14.25	14.25	12.96	12.30	-	-	-	-	-	14.02
5. ราคาซื้อขายล่วงหน้ากากถั่วเหลือง ตลาดชิคาโก													
2547	10.92	11.20	13.14	13.60	13.47	12.75	11.93	8.82	7.59	7.10	6.90	6.83	10.35
2548	6.83	6.89	8.03	8.33	8.71	9.89	9.99	8.98	7.99	7.64	7.93	8.63	8.32
2549	8.03	7.84	7.52	7.26	7.35	7.53	7.14	6.64	6.66	7.25	7.85	7.39	7.37
2550	8.02	8.75	8.43	7.78	7.85	8.64	8.54	8.64	9.93	10.30	10.72	11.88	9.12
2551	12.52	12.98	11.94	11.90	11.90	14.56	15.27	13.19	12.52	10.04	10.31	10.25	12.28
2552	11.88	11.40	11.29	12.40	14.20	15.14	13.21	13.47	11.61	11.02	11.29	11.51	12.37
2553	10.83	10.11	9.54	9.97	9.95	10.24	10.87	10.99	10.34	10.65	11.28	11.67	10.54
6. ราคาซื้อขายล่วงหน้ากากถั่วเหลือง ตลาดชิคาโก (เหรียญสหรัฐ/ตัน)													
2547	278.47	285.66	332.25	344.32	331.91	311.68	291.01	212.15	182.68	171.55	170.55	175.55	257.32
2548	175.58	178.54	207.64	210.27	218.26	241.19	238.80	217.60	194.03	186.63	192.34	209.41	205.86
2549	201.96	198.43	192.43	190.59	193.24	195.94	187.27	175.91	177.59	193.76	214.22	205.88	193.94
2550	222.30	244.10	239.53	222.05	225.84	249.01	252.51	251.82	288.77	300.42	315.24	351.22	263.57
2551	375.80	396.71	377.87	375.31	369.37	436.91	454.12	388.39	363.77	290.50	292.75	291.25	367.73
2552	338.49	321.87	314.50	348.52	407.96	441.71	386.23	394.44	341.90	328.45	337.67	344.84	358.88
2553	326.27	303.60	291.71	307.39	305.73	314.09	334.72	339.33	334.05	353.74	376.18	385.71	331.04

ที่มา : 1-4 กรมการค้าภายใน 5-6 Chicago Board of Trade *ราคาซื้อ 1 เดือน ต.ค.-ธ.ค.50 จากะยุขนส่ง /ราคาซื้อ 3 เดือน 1-2ม.ค.52 = 12.55 บาท หลังจากนั้นไม่มีสินค้า
ราคาซื้อ 4 เดือน 2-4 ส.ค.53 = 12.25 บาท หลังจากนั้นไม่มีสินค้า

ปริมาณการนำเข้ากากถั่วเหลือง

หน่วย : ตัน

	มค.	กพ.	มีค.	เมย.	พค.	มิย.	กค.	สค.	กย.	ตค.	พย.	ธค.	รวม
2547	79,535	99,554	105,692	42,991	35,202	144,681	170,603	87,131	161,798	186,819	76,094	72,161	1,262,261
2548	95,830	89,387	194,420	117,842	135,811	250,664	181,816	158,528	210,939	116,632	155,118	174,430	1,881,417
2549	79,337	161,812	123,787	142,714	172,415	232,506	184,873	281,956	224,953	289,976	113,444	166,428	2,174,201
2550	185,316	175,572	185,985	151,535	155,278	272,222	196,013	156,859	213,187	152,380	157,901	102,264	2,104,512
2551	191,598	138,907	177,871	164,279	137,739	228,475	108,363	159,630	162,429	306,695	223,402	193,832	2,193,220
2552	56,340	187,615	84,181	205,265	154,530	140,552	298,663	145,131	275,287	199,954	200,235	128,879	2,076,634
2553	213,825	213,513	149,932	202,585	138,459	278,487	318,845	191,223	216,001	292,708	97,417	-	2,312,995

ที่มา : กรมศุลกากร : ปี 2543-2549 พิกัด 2304000008 : ปี 2550 พิกัด 2304000000

ปลาป่น

1. ผลผลิตและการใช้ (ล้านตัน)	ปี 2549	ปี 2550	ปี 2551	ปี 2552	ปี 2553	ปี 2554
	1.1 ผลผลิตโลก	4.960	5.070	5.240	5.100	4.500
1.2 ผลผลิตในประเทศ	0.482	0.523	0.426	0.441	0.450 (ประมาณการ)	0.500 (ประมาณการ)
1.3 ความต้องการใช้	0.413	0.442	0.414	0.429	0.438	0.438
1.4 นำเข้า	0.006	0.013	0.013	0.017	0.012 (ม.ค.-พ.ย.53)	0.020 (ประมาณการ)
1.5 ส่งออก	0.075	0.094	0.025	0.027	0.104	0.100
2. ราคา (บาท/กก.)	ปี 2549	ปี 2550	ปี 2551	ปี 2552	ปี 2553	
					พ.ย.53	ธ.ค.53
2.1 ปลาเป็ด - ดี (สด)	5.42	5.13	6.32	6.64	5.94	6.14
- รong (ไม่สด)	4.61	4.11	5.49	5.73	4.41	4.44
2.2 ปลาป่น กทม.						
เกรดกึ่ง	28.99	26.52	31.30	32.12	25.75	26.06
โปรตีน 60%ขึ้นไป กลิ่นเบอร์ 1	28.29	25.80	30.74	31.72	25.35	25.66
โปรตีน 60% ลงมา กลิ่นเบอร์ 1	27.61	25.10	30.04	31.02	24.65	24.96
กลิ่นเบอร์ 2	25.73	21.45	28.87	30.72	24.35	24.66
กลิ่นเบอร์ 3	23.69	19.81	28.28	30.07	20.85	21.16
2.3 ปลาป่นต่างประเทศโปรตีน60%						
- บาท/กก.	35.51	30.88	28.58	32.63	36.38	36.54
- เหรียญสหรัฐ/ตัน	1,013.75	962.57	942.16	1,076.58	1,312.73	1,308.25

3. สภาพปัญหา/สาเหตุ

ปลาป่นแม้จะผลิตได้เพียงพอกับความต้องการใช้ แต่ได้ปลาป่นโปรตีนสูงเพียง 25% จึงต้องมีการนำเข้าบางส่วนเพื่อใช้ในอุตสาหกรรมการเลี้ยงสัตว์ และเพาะเลี้ยงสัตว์น้ำ

แหล่งวัตถุดิบ โรงงานปลากระป๋อง 35% ปลาเป็ดเรือประมง 18% ปลาหลังเขียวและอื่น ๆ 15% โรงงานซูริมิ 20% โรงงานแปรรูปสัตว์น้ำและครีวเรือน 10% ประมงนอกน่านน้ำ 2%

4. มาตรการแก้ไขปัญหา

4.1 นโยบายและมาตรการนำเข้าปลาป่น ปี 2554

มติคณะรัฐมนตรี (16 พย.53) เห็นชอบตามมติคณะกรรมการนโยบายอาหาร (11 พย.53) ให้กำหนดนโยบายและมาตรการนำเข้าปลาป่น ปี 2554 ดังนี้

ข้อผูกพัน ปี 54/กฎหมาย	มาตรการที่กำหนด ปี 54
(1) AFTA - ภาษี 0%	- กำหนดอากรนำเข้าตามที่ผูกพัน ปี 54 - ปลายทางโปรตีน 60% ขึ้นไปให้นำเข้าได้ ไม่จำกัดปริมาณและช่วงเวลานำเข้า - ปลายทางโปรตีนต่ำกว่า 60% เป็นสินค้า ควบคุมต้องขออนุญาตนำเข้า
(2) FTA ไทย-นิวซีแลนด์ - ภาษี 0%	
ไทย-ออสเตรเลีย - ภาษี 0%	
อาเซียน-จีน - ภาษี 0%	
อาเซียน-เกาหลี - ภาษี 10%	
ไทย-ญี่ปุ่น	
• ช่วง ม.ค.-มี.ค.54 - ภาษี 3.33%	
• ช่วงเม.ย.-ธ.ค.54 - ภาษี 1.67%	
(3) การนำเข้าทั่วไป	
• โปรตีน 60% ขึ้นไป - ภาษี 15%	
• โปรตีนต่ำกว่า 60% - ภาษี 6%	

4.3 มาตรการดูแลช่วยเหลือ

การพัฒนาอุตสาหกรรมประมงและปลาแปรรูป

โดยกรมการค้าต่างประเทศ : กรมมีมติ (8 พ.ค.50) เห็นชอบการขอจัดตั้งกองทุนเพื่อการปรับตัวของภาคการผลิตและบริการที่ได้รับผลกระทบจากการเปิดเสรีทางการค้า โดยคณะกรรมการบริหารเงินช่วยเหลือเพื่อการปรับตัวของภาคการผลิตและบริการที่ได้รับผลกระทบจากการเปิดเสรีทางการค้า มีปลัดกระทรวงพาณิชย์ เป็นประธาน และกรมการค้าต่างประเทศเป็นฝ่ายเลขานุการฯ และแต่งตั้งคณะกรรมการกลั่นกรองโครงการเงินช่วยเหลือเพื่อการปรับตัวของภาคการผลิตและบริการที่ได้รับผลกระทบจากการเปิดเสรีทางการค้า

ผลดำเนินการ

คณะกรรมการฯ มีมติเห็นชอบโครงการจัดทำระบบประกันคุณภาพ HACCP (Hazard Analysis and Critical Point) โรงงานผลิตปลาแปรรูป เพื่อความปลอดภัยของอาหารสัตว์และเพิ่มขีดความสามารถการแข่งขันและส่งออก โดยต่อยอดโรงงานฯ ที่ได้ GMPs (Good Manufacturing Practices) จำนวน 37 โรง เพื่อให้ได้รับการรับรองระบบคุณภาพตามมาตรฐาน HACCP จากกรมปศุสัตว์หรือหน่วยงานเอกชน ไม่น่ากว่า 80% ของโรงงานปลาแปรรูปที่เข้าร่วมโครงการ วงเงินงบประมาณ 5,500,000 บาท ระยะเวลาดำเนินการ 1 ปี นับจากที่ทำสัญญาจัดซื้อจัดจ้าง

4.4 การกำกับดูแล

กระทรวงพาณิชย์ ได้แต่งตั้งคณะกรรมการไตรภาคีด้านการตลาดสินค้าปลาแปรรูปและปลาแปรรูป (13 ธ.ค.42) เพื่อพิจารณากำหนดแนวทางในการส่งเสริมและพัฒนาด้านการตลาด รวมทั้งรักษาเสถียรภาพราคาสินค้าปลาแปรรูปและปลาแปรรูปให้เป็นไปอย่างมีประสิทธิภาพ โดยมี อธิบดีกรมการค้าภายใน เป็นประธาน และมีผู้แทนจากหน่วยงานราชการและเอกชนที่เกี่ยวข้อง (กรมประมง กรมเจรจาการค้าระหว่างประเทศ กรมส่งเสริมการค้าระหว่างประเทศ กรมการค้าต่างประเทศ สมาคมการประมงแห่งประเทศไทย สมาคมผู้ผลิตปลาแปรรูปไทย สมาคมผู้ผลิตอาหารสัตว์ไทย) ร่วมเป็นกรรมการ (จัดประชุมแก้ไขปัญหาราคาปลาแปรรูปและปลาแปรรูปล่าสุด เมื่อ 9 ก.ค.50)

5. สถานการณ์ปี 2554

1) ในเดือนธันวาคม ราคาปลาเปิดและปลาป่นสูงขึ้นจากเดือนก่อนทุกเกรดคุณภาพ เนื่องจากความต้องการของโรงงานอาหารสัตว์และโรงงานปลาป่นมีมากขึ้นจากช่วงเดือนก่อน และราคาในเดือน พ.ย.53 ที่โน้มลดลงมาก ส่งผลให้ราคาในเดือน ธ.ค.53 สูงขึ้นตามความต้องการใช้ ประกอบกับภาวะการส่งออกปลาป่นในปี 2553 ที่มีปริมาณสูงขึ้นจากปีก่อนมากถึง 3 เท่าตัว โดยช่วง ม.ค.-พ.ย.53 มีปริมาณ 103,986 ตัน สูงขึ้นจากปีก่อนที่มีการส่งออกเพียง 23,503 ตัน

ราคาลดลงต่างประเทศเฉลี่ยเดือนธันวาคม 2553 ลดลงจากตันละ 1,313US\$ เหลือตันละ 1,308US\$ เนื่องจากภาวะการค้าชะลอตัว แม้ว่าปริมาณปลาที่เข้าสู่ตลาดจะมีปริมาณน้อย เนื่องจากเป็นช่วงหยุดจับปลาของเปรู และผู้ซื้อต่างรอดูราคา และที่ผ่านมาราคาอยู่ในเกณฑ์สูง

บาท : กก.	ธ.ค.52	พ.ย.53	ธ.ค.53	% Δ
ปลาเปิด (สด)	7.13	5.94	6.14	3.37
ปลาป่น เกรดกึ่ง	32.30	25.75	26.06	1.20
ปลาป่นโปรตีน60%↑เบอร์ 1	31.90	25.35	25.66	1.22
โปรตีน60%↓เบอร์ 1	31.20	24.65	24.96	1.26
เบอร์ 2	30.90	24.35	24.66	1.27
เบอร์ 3	29.90	20.85	21.16	1.49
ตลาดเปรู	42.38	36.38	36.54	0.44

2) แนวโน้ม คาดว่าในระยะยาวราคาทั้งตลาดในประเทศและต่างประเทศจะโน้มสูงขึ้น จากปริมาณวัตถุดิบที่น้อยลง ในขณะที่ความต้องการอาหารมีมากขึ้น

สำนักส่งเสริมการค้าสินค้าเกษตร
กรมการค้าภายใน
มกราคม 2554

ราคาปลาเบ็ด และปลาปน

	มค.	กพ.	มีค.	เมย.	พค.	มิย.	กค.	สค.	กย.	ตค.	พย.	ธค.	เฉลี่ย
1. ราคาปลาเบ็ด (ดี/สด)													
2547	4.25	3.45	3.94	4.30	4.39	4.71	4.90	4.93	5.28	5.07	4.87	4.71	4.57
2548	4.75	4.73	4.76	5.11	4.90	4.74	4.72	4.76	4.91	4.84	4.72	4.80	4.81
2549	4.81	4.91	5.13	5.16	5.38	5.77	5.79	6.11	6.04	5.50	5.22	5.24	5.42
2550	5.23	5.15	5.20	5.20	5.19	5.00	4.85	4.98	5.12	5.19	5.20	5.30	5.13
2551	5.41	5.46	5.79	5.98	6.00	6.14	6.67	7.90	7.99	7.11	5.80	5.57	6.32
2552	5.89	5.72	5.45	5.77	6.44	6.88	6.99	7.50	7.34	7.56	7.19	7.13	6.64
2553	7.30	7.70	7.95	8.17	7.51	6.59	7.03	7.40	7.22	6.68	5.94	6.14	7.14
2. ราคาปลาเบ็ด (รอง/ไม่สด)													
2547	3.51	2.79	3.23	3.54	3.62	3.87	3.87	4.11	4.37	4.35	3.84	4.01	3.76
2548	4.12	4.11	4.13	4.48	3.97	4.13	4.12	4.17	4.24	4.15	4.04	4.10	4.15
2549	4.12	4.16	4.27	4.29	4.22	4.82	5.07	5.36	5.26	4.79	4.50	4.42	4.61
2550	4.36	4.08	4.26	4.28	4.24	4.06	3.83	3.87	3.94	4.08	4.11	4.22	4.11
2551	4.39	4.53	4.91	5.12	5.18	5.48	6.12	6.84	7.09	6.57	4.97	4.73	5.49
2552	5.11	4.96	4.62	4.79	5.53	6.01	6.35	6.52	6.48	6.47	6.01	5.93	5.73
2553	6.12	6.36	6.46	6.79	6.22	5.32	5.55	5.77	5.65	5.19	4.41	4.44	5.69
3. ราคาขายส่ง ปลาปนโปรตีน 60% ขึ้นไป กลิ่นเบอร์ 1 ตลาด กทม.													
2547	20.92	18.51	22.60	24.77	24.67	25.89	26.17	26.23	26.55	23.02	22.30	23.32	23.75
2548	22.90	21.20	21.89	23.63	22.25	21.42	22.38	22.24	23.52	22.95	23.07	24.37	22.65
2549	24.68	26.13	28.78	28.96	31.61	30.48	32.18	32.84	29.36	26.77	24.20	23.53	28.29
2550	23.21	25.01	24.75	25.78	27.03	24.57	25.64	25.87	26.51	26.50	26.62	28.14	25.80
2551	28.62	29.61	31.03	31.20	30.40	31.32	33.91	35.95	34.54	31.02	25.17	26.08	30.74
2552	29.69	26.98	25.80	29.47	33.66	34.20	34.86	36.09	34.65	33.45	29.94	31.90	31.72
2553	33.46	34.30	34.81	36.46	32.36	28.34	28.93	30.83	29.88	27.92	25.35	25.66	30.69
4. ราคาขายส่ง ปลาปนโปรตีน 60% ลงมา กลิ่นเบอร์ 1 ตลาด กทม.													
2547	20.52	18.11	22.20	24.37	24.25	25.54	25.77	25.83	26.15	22.62	21.90	22.92	23.35
2548	22.50	20.80	21.49	23.23	21.85	21.02	21.98	21.84	23.12	22.55	22.67	23.97	22.25
2549	24.18	25.43	28.08	28.26	30.91	29.78	31.48	32.14	28.66	26.07	23.50	22.83	27.61
2550	22.51	24.31	24.05	25.08	26.33	23.87	24.94	25.17	25.81	25.80	25.92	27.44	25.10
2551	27.92	28.91	30.33	30.50	29.70	30.62	33.21	35.25	33.84	30.32	24.47	25.38	30.04
2552	28.99	26.28	25.10	28.77	32.96	33.50	34.16	35.39	33.95	32.75	29.24	31.20	31.02
2553	32.76	33.60	34.11	35.76	31.66	27.64	28.23	30.13	29.18	27.22	24.65	24.96	29.99
5. ราคาขายส่ง ปลาปนโปรตีน 60% ลงมา กลิ่นเบอร์ 2 ตลาด กทม.													
2547	19.41	16.91	20.89	22.77	23.06	24.29	24.67	24.98	25.43	21.52	20.80	21.82	22.21
2548	21.40	19.70	20.38	22.33	20.95	20.12	20.89	20.21	20.42	19.85	19.97	21.27	20.62
2549	21.48	22.56	25.28	26.08	29.81	28.78	30.44	30.39	26.66	24.34	21.80	21.13	25.73
2550	20.81	22.61	21.32	22.61	21.95	20.01	18.93	18.53	20.30	22.60	23.12	24.64	21.45
2551	25.12	26.11	28.37	28.70	28.43	29.82	32.65	34.75	33.34	29.95	24.17	25.08	28.87
2552	28.69	25.98	24.80	28.47	32.66	33.20	33.86	35.09	33.65	32.45	28.94	30.90	30.72
2553	32.46	33.30	33.81	35.46	31.36	27.34	27.93	29.83	28.88	26.92	24.35	24.66	29.69
6. ราคาขายส่ง ปลาปนโปรตีน 60% ลงมา กลิ่นเบอร์ 3 ตลาด กทม.													
2547	18.91	16.41	20.39	22.27	22.70	23.99	24.27	24.28	24.73	20.82	20.10	21.12	21.67
2548	20.70	19.00	19.68	21.63	20.36	19.72	20.38	19.61	19.82	19.25	18.89	19.67	19.89
2549	20.00	21.05	23.48	24.10	27.81	26.78	28.53	28.24	24.46	21.87	19.30	18.63	23.69
2550	18.31	20.11	19.18	20.61	19.95	18.01	17.38	17.53	19.30	21.60	22.12	23.64	19.81
2551	24.12	25.11	27.77	28.20	27.93	29.32	32.15	34.25	32.84	29.45	23.67	24.58	28.28
2552	28.19	25.48	24.30	27.97	32.16	32.70	33.36	34.59	32.85	31.45	27.94	29.90	30.07
2553	31.46	32.30	32.81	34.46	30.36	26.34	26.93	28.41	26.24	23.39	20.85	21.16	27.89
7. ราคาปลาปนโปรตีน 60% F.O.B. ตลาดต่างประเทศ													
2547	23.96	24.99	25.26	24.80	25.03	23.81	23.37	23.54	23.29	23.20	22.15	22.14	23.79
2548	22.25	23.56	24.00	25.35	25.42	26.53	28.01	27.63	28.08	29.09	29.75	31.34	26.75
2549	26.81	28.64	30.54	32.06	40.32	45.14	43.55	36.86	34.31	37.25	36.43	34.17	35.51
2550	34.84	36.27	36.21	36.34	35.40	32.24	27.06	26.33	26.82	26.06	26.30	26.70	30.88
2551	26.74	27.49	27.84	27.47	28.91	31.79	32.74	30.45	29.94	27.34	26.33	25.91	28.58
2552	23.76	29.12	27.34	30.25	25.04	28.05	32.76	34.15	37.05	39.75	41.89	42.38	32.63
2553	40.80	49.31	49.75	55.18	46.90	47.09	42.29	41.37	41.16	39.61	36.38	36.54	43.87
8. ราคาปลาปนโปรตีน 65% F.O.B. ตลาดต่างประเทศ (เหรียญสหรัฐ/ตัน)													
2547	662.25	690.75	692.00	679.50	667.00	630.64	617.00	613.00	607.00	607.00	593.36	610.00	639.13
2548	620.50	661.58	671.96	693.24	689.74	700.91	725.00	725.00	739.29	768.50	781.82	824.50	716.84
2549	731.25	785.63	846.82	911.88	1,146.18	1,271.84	1,238.16	1,058.18	990.50	1,077.86	1,077.00	1,029.74	1,013.75
2550	1,045.48	1,096.00	1,115.00	1,125.00	1,104.00	1,006.39	866.25	831.36	845.00	823.41	837.95	855.00	962.57
2551	869.55	909.63	954.90	990.56	1,020.00	1,033.57	1,055.00	1,019.00	942.50	857.17	820.00	834.09	942.16
2552	839.29	890.00	899.55	920.71	944.47	967.05	1,038.04	1,083.10	1,181.82	1,283.57	1,357.86	1,513.50	1,076.58
2553	1,598.75	1,605.00	1,649.09	1,843.82	1,774.41	1,564.09	1,410.50	1,383.95	1,439.55	1,425.00	1,312.73	1,308.25	1,526.26

ที่มา : 1,2 สมาคมผู้ผลิตปลาปนไทย 3, 4,5,6 กรมการค้าภายใน 7,8 ช่วง ม.ค.46-48 ข่าวรอยเตอร์/49 เป็นต้นไป www.hammersmithtd.blogspot.com

ปริมาณนำเข้าและส่งออกปลาปน

หน่วย : ตัน

	มค.	กพ.	มีค.	เมย.	พค.	มิย.	กค.	สค.	กย.	ตค.	พย.	ธค.	รวม
ปริมาณนำเข้า													
2547	531	220	500	296	305	675	515	478	787	2,416	2,850	508	10,081
2548	1,010	1,316	368	549	550	261	278	40	236	31	220	733	5,591
2549	909	584	629	557	502	743	212	382	300	558	286	126	5,789
2550	609	779	1,105	804	1,840	1,584	919	1,430	1,044	1,553	844	811	13,322
2551	1,281	80	1,124	999	1,724	1,203	1,055	875	1,262	1,055	975	1,335	12,968
2552	1,178	1,383	972	1,712	1,354	1,549	734	1,770	1,624	2,056	1,054	1,370	16,755
2553	972	1,027	1,112	1,365	1,508	1,237	1,445	1,173	1,078	891	472		12,279
ปริมาณส่งออก													
2547	1,694	2,109	3,553	2,131	1,748	3,000	1,720	462	290	627	841	778	18,953
2548	474	1,527	1,973	1,056	2,300	2,414	2,056	3,095	3,164	2,153	4,201	3,560	27,973
2549	4,739	5,238	5,630	5,359	6,770	12,665	12,050	7,944	4,050	3,968	2,291	4,769	75,473
2550	4,779	7,181	14,972	14,375	21,797	9,520	5,346	5,456	2,764	3,155	1,957	2,572	93,872
2551	2,392	4,176	3,398	1,817	1,923	1,244	1,612	2,191	1,811	641	793	2,566	24,564
2552	985	1,291	1,998	1,753	2,619	4,629	1,771	772	1,200	2,007	4,479	3,363	26,866
2553	4,612	6,712	14,021	12,303	18,540	13,069	12,002	7,512	5,886	3,590	5,737		103,986

ที่มา : กรมศุลกากร : ปี 2543-2447 พิกัด 2301200106 : ปี 2548-2449 พิกัด 2301200106 , 2301200400 และ 2301200401
 : ปี 2550 พิกัด 2301200001 , 2301200002 , 23012300003 , 23012000004 และ 23012000090

อัตราแลกเปลี่ยนเงินดอลลาร์สหรัฐ

ปี 2542 - 2552

บาท/US\$

ปี	ม.ค.	ก.พ.	มี.ค.	เม.ย.	พ.ค.	มิ.ย.	ก.ค.	ส.ค.	ก.ย.	ต.ค.	พ.ย.	ธ.ค.	เฉลี่ย
ปี 2542	36.73	37.19	37.61	37.72	37.15	37.03	37.20	38.08	39.92	39.57	38.84	38.40	37.95
ปี 2543	37.49	37.82	37.99	38.09	39.03	39.17	40.27	41.04	41.99	43.31	43.84	43.17	40.27
ปี 2544	43.24	42.74	44.00	45.56	45.59	45.36	45.73	45.03	44.41	44.82	44.52	44.03	44.59
ปี 2545	44.13	43.93	43.49	43.52	42.91	42.26	41.33	42.27	42.91	43.74	43.42	43.39	43.11
ปี 2546	42.88	42.97	42.87	42.97	42.29	41.75	41.89	41.77	40.60	39.83	40.00	39.81	41.64
ปี 2547	39.19	39.20	39.53	39.54	40.66	40.90	41.03	41.59	41.57	41.41	40.44	38.86	40.33
ปี 2548	38.86	38.59	38.70	39.62	39.93	40.98	41.85	41.29	41.15	40.96	41.21	41.18	40.36
ปี 2549	39.72	39.50	39.08	38.09	38.11	38.45	38.10	37.73	37.53	37.44	36.65	35.94	38.03
ปี 2550	36.10	35.85	35.18	35.00	34.74	34.71	33.83	34.31	34.38	34.29	34.00	33.83	34.69
ปี 2551	33.31	32.74	31.58	31.71	32.23	33.32	33.62	33.97	34.41	34.55	35.22	35.16	33.49
ปี 2552	35.09	35.46	35.92	35.60	34.72	34.28	34.18	34.16	33.97	33.55	33.42	33.37	34.48
ปี 2553	33.17	33.29	32.69	32.43	32.53	32.61	32.47	32.34	30.98	30.11	30.01	30.26	31.91

หมายเหตุ เป็นค่าเฉลี่ยของอัตราขายเงินดอลลาร์สหรัฐรายวัน

ที่มา : ธนาคารแห่งประเทศไทย