

ข้าว

ประจำสัปดาห์ที่ 1 ของเดือนกุมภาพันธ์ 2550 (5 - 9 กพ. 50)

|  |   |         |         |                    |        |
|--|---|---------|---------|--------------------|--------|
| ผลผลิต (ล้านตันข้าวเปลือก 2546/47 2547/48 2548/49* 2549/50* $\Delta$ %<br>พฤษภาคม) |   |         |         |                    |        |
| - โลก  | 593.620                                     | 606.779 | 630.730 | 629.2*             | -0.24  |
| - ไทย  | 29.474                                      | 28.559  | 30.291  | 29.431             | -2.84  |
| - นาปี   | 23.142                                      | 22.670  | 23.539  | 22.899             | -2.72  |
| - นาปรัง   | 6.332                                       | 5.888   | 6.753   | 6.532              | -3.27  |
| ช่วงออกสู่ตลาด / แหล่งผลิตสำคัญ  |   |         |         |                    |        |
| - นาปี ตค.-มีค.  | อุบลราชธานี นครราชสีมา อุดรธานี เชียงราย    |         |         |                    |        |
| - นาปรัง เมย.-ตค.  | สุพรรณบุรี พิษณุโลก นครสวรรค์ พิจิตร        |         |         |                    |        |
| พื้นที่เพาะปลูก (ล้านไร่)  | 66.404                                      | 66.566  | 67.677  | 67.065             | -0.90  |
| - นาปี   | 56.972                                      | 57.652  | 57.774  | 57.498             | -0.48  |
| - นาปรัง   | 9.432                                       | 8.914   | 9.903   | 9.567              | -3.39  |
| ผลผลิตเฉลี่ยต่อไร่(กก.)  | 444   | 429     | 447     | 439                | -1.79  |
| - นาปี   | 406   | 393     | 407     | 422                | 3.69   |
| - นาปรัง   | 671   | 661     | 682     | 683                | 0.15   |
| ต้นทุนการผลิต (บาท/ตัน)  |   |         |         |                    |        |
| - ข้าวเปลือกหอมมะลิ  | 6,429                                       | 7,361   | 6,271   | 7,321              | 16.74  |
| - ข้าวเปลือกเจ้านาปี   | 4,037                                       | 4,618   | 4,883   | 5,843              | 19.66  |
| - ข้าวเปลือกเหนียว   | 5,383                                       | 5,177   | 5,920   | 6,148              | 3.85   |
| - ข้าวเปลือกนาปรัง   | 3,633                                       | 4,421   | 4,828   | -                  | -      |
| จำนวนครุเรือเกษตรกร ปลูกข้าว 3.7 ล้านครุเรือจากเกษตรกรทั่วประเทศ                   |   |         |         |                    |        |
| 5.6 ล้านครุเรือหรือร้อยละ 66 ของครุเรือทั้งหมด                                     |   |         |         |                    |        |
| มูลค่าผลผลิตที่เกษตรกรขายได้ (ปี 2547/48) 157,128 ล้านบาท                          |   |         |         |                    |        |
| การใช้ภายใน  | 15.560                                      | 15.545  | 15.509  | -                  | -      |
| การส่งออก (ปีปฏิทินหลัง)   | 10.140                                      | 7.304   | 7.416   | 8.500*<br>เป้าหมาย | +14.62 |
| - ปริมาณส่งออก (ล้านตัน)<br>ณ 1 มค. - 31 มค.                                       | -   | -       | 0.558   | 0.621              | 11.28  |
| - มูลค่าส่งออก (ล้านบาท)   | -   | -       | 7,192   | 8,603              | 19.62  |
| - ประเทศคู่ค้า   | ไนจีเรีย เบนิน เซเนกัล อิรัก จีน แอฟริกาใต้ |         |         |                    |        |
| - ประเทศคู่แข่ง  | เวียดนาม สหรัฐ อินเดีย ปากีสถาน             |         |         |                    |        |

สถานการณ์ข้าวหน้าปีการเพาะปลูก 2549/50

ปริมาณผลผลิตข้าวเปลือกหน้าปีการเพาะปลูก 2549/50 กระทรวงเกษตรและสหกรณ์ คาดว่าพื้นที่เพาะปลูกข้าวหน้าปี มีจำนวน 57.498 ล้านไร่ ลดลงจากปีก่อน 0.276 ล้านไร่ หรือลดลงร้อยละ 0.48 (57.774 ล้านไร่) และผลผลิตประมาณ 22.899 ล้านตันข้าวเปลือก ลดลงจากปีก่อนจำนวน 0.460 ล้านตันข้าวเปลือก หรือลดลงร้อยละ 1.97 และมีผลผลิตต่อไร่ 398 กก./ไร่ ลดลงจากปีก่อนที่มีผลผลิต 407 กก./ไร่ ผลผลิตจะออกสู่ตลาดมากสุดในช่วงเดือนพฤษภาคม ร้อยละ 47, 30 ตามลำดับ

มาตรการรับจำนำข้าวเปลือกหน้าปี 2549/50 กนข.มีมติเมื่อ 26 ตค. 49 ดังนี้

ราคารับจำนำข้าวเปลือกหน้าปีการผลิต 2549/50 โดยกำหนดราคารับจำนำ ณ ความชื้น 15%

- (1) ข้าวเปลือกหอมมะลิ (สีได้ต้นข้าว 36-42 กรัม) ราคาตันละ 8,700 -9,000 บาท
- (2) ข้าวเปลือกหอมจังหวัด (สีได้ต้นข้าว 34-40 กรัม) ราคาตันละ 7,200-7,500 บาท
- (3) ข้าวเปลือกเจ้า 100% ราคาตันละ 6,500 บาท (4) ข้าวเปลือกเจ้า 5% ราคาตันละ 6,400 บาท
- (5) ข้าวเปลือกเจ้า 10% ราคาตันละ 6,300 บาท (6) ข้าวเปลือกเจ้า 15% ราคาตันละ 6,100 บาท
- (7) ข้าวเปลือกเจ้า 25% ราคาตันละ 5,900 บาท (8) ข้าวเปลือกปทุมธานี ราคาตันละ 6,700-7,000 บาท
- (9) ข้าวเปลือกเหนียว ชนิดละ และ 10% เมล็ดยาว ราคาตันละ 7,500 บาท และ 7,700 บาท

เป้าหมาย ปริมาณรับจำนำ 9 ล้านตันข้าวเปลือก

ระยะเวลารับจำนำ 1 พย.49 - 28 กพ.50 ยกเว้นภาคใต้รับจำนำ 1 กพ.-31 พค.50

ระยะเวลาไถ่ถอน กรณีจำนำไปประทวนสินค้าไถ่ถอนภายใน 3 เดือนนับถัดจากเดือนที่รับจำนำ

กรณีจำนำที่ยังค้างกำหนดให้ไถ่ถอนภายใน 4 เดือนนับถัดจากเดือนที่รับจำนำ

ระยะเวลาโครงการ 1 พย.49 - 31 ตค.50

ผลรับจำนำ ข้าวเปลือกหน้าปี 2549/50 เปรียบเทียบกับปี 2548/49 (ตั้งแต่ 1 พย.49 - 9 กพ.50)

| ชนิดข้าว                | ปริมาณรับจำนำ ปี 2548/49 |           |           |           | ปริมาณรับจำนำ ปี 2549/50 |           |         |           |
|-------------------------|--------------------------|-----------|-----------|-----------|--------------------------|-----------|---------|-----------|
|                         | เปิดจุด                  | อคส.      | ธกส.      | รวม       | เปิดจุด                  | อคส.      | ธกส.    | รวม       |
| ข้าวเปลือกเจ้า          |                          | 1,831,992 | 20,202    | 1,852,194 |                          | 989,489   | 18,313  | 987,782   |
| ข้าวเปลือกหอมมะลิ       |                          | 1,455,097 | 900,619   | 2,355,716 |                          | 159,564   | 356,007 | 515,571   |
| ข้าวเปลือกหอมจังหวัด    |                          | 300,823   | 21,517    | 322,340   |                          | 74,691    | 6,471   | 81,162    |
| ข้าวเปลือกปทุมธานี      |                          | 1,452     | 43        | 1,495     |                          | 14,497    | 3       | 14,500    |
| ข้าวเปลือกหอมสุพรรณบุรี |                          | -         | 106       | 106       |                          | -         | -       | -         |
| ข้าวเปลือกเหนียว        |                          | -         | 93,047    | 93,047    |                          | -         | 11,270  | 11,270    |
| รวม                     | 649                      | 3,589,364 | 1,035,534 | 4,624,898 | 419                      | 1,218,221 | 392,064 | 1,610,285 |

สถานการณ์ปัจจุบัน / ความคืบหน้าในการดำเนินการ

- สถานการณ์ล่าสุด สัปดาห์นี้ราคาข้าวเปลือกทุกชนิดราคาทรงตัว

ตั้งแต่วันที่ 1 กุมภาพันธ์ ข้าวเปลือกหอมมะลิ ราคาตันละ 8,800-9,300 บาท ข้าวเปลือกเหนียว 10% เมล็ดยาว ราคาตันละ 11,200-11,400 บาท ข้าวเปลือกเจ้า 5% ราคาตันละ 6,500-6,600 บาท และข้าวเปลือกปทุมธานี ราคาตันละ 7,300-7,500 บาท ปริมาณผลผลิตข้าวหน้าปีออกสู่ตลาดน้อยลง ขณะที่มีความต้องการของตลาดค่อนข้างทรงตัว จะส่งผลให้ราคาข้าวเปลือกอยู่ในเกณฑ์ดี

กราฟแสดงการเคลื่อนไหวราคาข้าวเปลือก

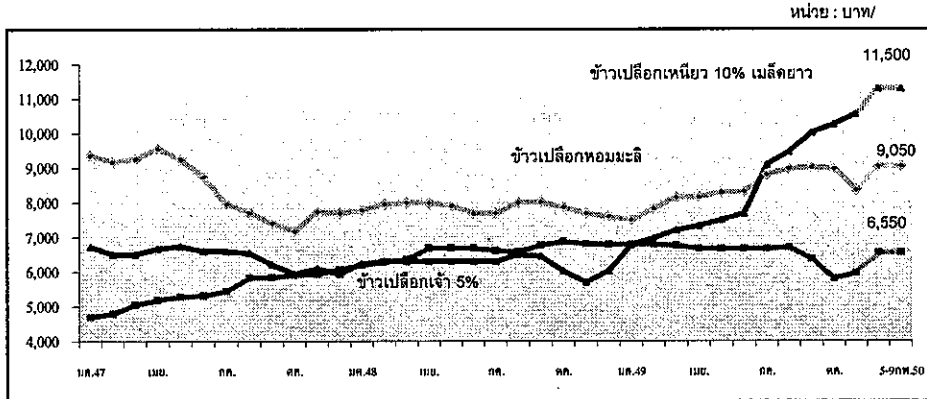

| ราคา (บาท/ตัน)<br>ชนิดข้าวเปลือก | ปี   | ปี    |       |       |       |       |       |       |       |        |        |        |        | ครั้งก่อน<br>29มค.-2กพ.50 | ครั้งนี้<br>5-9กพ.50 |             |
|----------------------------------|------|-------|-------|-------|-------|-------|-------|-------|-------|--------|--------|--------|--------|---------------------------|----------------------|-------------|
|                                  |      | มค.   | กพ.   | มีค.  | เมย.  | พค.   | มิย.  | กค.   | สค.   | กย.    | ตค.    | พย.    | ธค.    |                           |                      | เฉลี่ย      |
| ข้าวเปลือกหอมมะลิ                | 2547 | 9,376 | 9,175 | 9,270 | 9,567 | 9,249 | 8,743 | 7,957 | 7,718 | 7,407  | 7,178  | 7,738  | 7,695  | 8,423                     |                      |             |
|                                  | 2548 | 7,785 | 7,959 | 8,001 | 7,999 | 7,909 | 7,689 | 7,696 | 8,000 | 8,014  | 7,863  | 7,683  | 7,600  | 7,850                     |                      |             |
|                                  | 2549 | 7,500 | 7,833 | 8,151 | 8,157 | 8,305 | 8,315 | 8,812 | 8,975 | 9,023  | 8,980  | 8,364  | 8,291  | 8,392                     | 8800-9300            | 8800-9300   |
| ข้าวเปลือกเหนียว 10% เมล็ดยาว    | 2547 | 6,730 | 6,510 | 6,514 | 6,669 | 6,742 | 6,600 | 6,600 | 6,540 | 6,209  | 5,940  | 6,100  | 5,945  | 6,425                     |                      |             |
|                                  | 2548 | 6,235 | 6,300 | 6,300 | 6,300 | 6,300 | 6,300 | 6,300 | 6,500 | 6,452  | 6,015  | 5,700  | 6,030  | 6,228                     |                      |             |
|                                  | 2549 | 6,774 | 6,979 | 7,200 | 7,331 | 7,500 | 7,679 | 9,100 | 9,464 | 10,020 | 10,262 | 10,567 | 10,258 | 8,595                     | 11200-11400          | 11200-11400 |
| ข้าวเปลือกเจ้า 5%                | 2547 | 4,704 | 4,795 | 5,057 | 5,193 | 5,284 | 5,312 | 5,447 | 5,834 | 5,841  | 5,913  | 5,932  | 6,068  | 5,448                     |                      |             |
|                                  | 2548 | 6,190 | 6,286 | 6,355 | 6,682 | 6,688 | 6,679 | 6,613 | 6,582 | 6,764  | 6,863  | 6,800  | 6,788  | 6,608                     |                      |             |
|                                  | 2549 | 6,788 | 6,788 | 6,757 | 6,663 | 6,663 | 6,663 | 6,667 | 6,705 | 6,372  | 5,803  | 5,959  | 6,125  | 6,496                     | 6500-6500            | 6500-6600   |

มันสำปะหลัง  
ประจำสัปดาห์ที่ 1 ของเดือนกุมภาพันธ์ 2550 (5 - 9 ก.พ. 50)

40 50 ?

April 24 09:47 F:\Fact Sheet มัช 2550

| ผลผลิต (ล้านตัน)                 | 2546/47  | 2547/48      | 2548/49      | 2549/50      | %Δ          |
|----------------------------------|--|--------------|--------------|--------------|-------------|
| โลก                              | 192.35   | 203.16       | 203.06       | 208.51       | 2.68        |
| ในเอเชีย                         | 32.91  | 38.18        | 38.18        | 39.24        | 2.77        |
| บราซิล                           | 21.96  | 23.93        | 26.65        | 27.39        | 2.79        |
| อินโดนีเซีย                      | 18.72  | 19.43        | 19.45        | 20.23        | 4.01        |
| เวียดนาม                         | 5.31   | 5.57         | 5.70         | 7.81         | 37.02       |
| ไทย                              | 21.44  | 16.94        | 22.58        | 25.28        | 11.95       |
| ช่วงผลผลิตออกมาก                 | (พ.ย. - มี.ค.) 78%   |              |              |              |             |
| แหล่งผลิตสำคัญ                   | นครราชสีมา(21.29%) ชัยภูมิ(5.95%) สระแก้ว(5.88%)<br>ฉะเชิงเทรา(5.83%) กำแพงเพชร(4.98%) ชลบุรี(4.76%)   |              |              |              |             |
| พื้นที่ปลูก (ล้านไร่)            | 6.61   | 6.16         | 6.69         | 7.12         | 6.38        |
| จำนวนคริวเรือน(คริวเรือน)        | 487,088  | 464,956      | na           | na           |             |
| ผลผลิตเฉลี่ย (ตัน/ไร่)           | 3.24   | 2.75         | 3.38         | 3.55         | 5.03        |
| ต้นทุนการผลิต (บาท/กก.)          | 0.88   | 0.92         | 0.84         | 0.85         | 1.19        |
| มูลค่าผลผลิต (ล้านบาท)           | 22,721   | 25,410       | 29,128       | na           |             |
| การแปรรูป (ล้านตัน) <sup>1</sup> |  |              |              |              |             |
| - มันเส้น+อัดเม็ด                | 12.40  | 7.49         | 9.48         | 9.20         | -2.95       |
| - แป้งมัน                        | 9.40   | 9.45         | 10.17        | 16.08        | 58.11       |
| การส่งออก <sup>1</sup>           | <u>ปี 47</u>   | <u>ปี 48</u> | <u>ปี 49</u> | <u>ปี 50</u> | (ประมาณการ) |
| - มันเส้น                        | 2.81   | 2.77         | 3.82         | 3.72         |             |
| - อัดเม็ด                        | 2.21   | 0.26         | 0.39         | 0.20         |             |
| - แป้งมัน                        | 1.61   | 1.60         | 2.31         | 2.66         |             |
| - ผลิตภัณฑ์อื่นๆ                 | 0.22   | 0.34         | 0.34         | 0.40         |             |
| ประเทศคู่ค้า                     | จีน (มันเส้น 90% แป้งดิบ 5%)<br>ยุโรป (มันอัดเม็ด 99%)<br>ญี่ปุ่น (แป้งดิบและแปรรูป 85%)<br>อินโดนีเซีย (แป้งดิบ 85%)<br>ไต้หวัน (แป้งดิบ 90%) |              |              |              |             |
| ประเทศคู่แข่ง                    | เวียดนาม อินโดนีเซีย   |              |              |              |             |

**สถานการณ์ ปี 2549/50**  
โลก FAO คาดว่าปี 2549/50 จะมีผลผลิต 208.51 ล้านตัน โดยไทยเป็นผู้ผลิตอันดับ 3 แต่เป็นผู้ส่งออกอันดับ 1  
ไทย กระทรวงเกษตรและสหกรณ์พยากรณ์ (ธ.ค.49) ว่า ในปี 2549/50 มีผลผลิตประมาณ 25.288 ล้านตัน เพิ่มจากปีก่อนร้อยละ 12 ออกสู่ตลาดมากในช่วงเดือน พ.ย.49 - มี.ค.50  
**มาตรการ ปี 2549/50**  
คณะกรรมการ คชก. มีมติเมื่อวันที่ 2 พ.ย.49 เห็นชอบมาตรการแก้ไขปัญหาลดค่ามันสำปะหลังอย่างเป็นระบบ รวม 3 มาตรการ ดังนี้  
1. มาตรการแทรกแซงตลาด ด้วยการรับจำนำหัวมันสำปะหลังสด 7.5 ล้านตัน เพื่อแปรสภาพเป็นมันเส้นและแป้งมัน โดยมีเงื่อนไขรับจำนำจากเกษตรกรไม่เกินรายละ 250 ตัน หรือวงเงินไม่เกินรายละ 350,000 บาท ระยะเวลารับจำนำเดือน พ.ย.49 - เม.ย.50 ราคารับจำนำกำหนดราคาเป็นขั้นบันได  
เดือน พ.ย. 1.25 บาท ธ.ค. 1.30 บาท ม.ค. 1.35 บาท  
เดือน ก.พ. 1.40 บาท มี.ค. 1.45 บาท เม.ย. 1.50 บาท  
2. มาตรการเร่งระบายส่งออกผลิตภัณฑ์มันสำปะหลัง  
3. มาตรการจัดระบบพิเศษเฉพาะพื้นที่ เห็นชอบในหลักการจัดระบบการผลิตดำเนินให้สอดคล้องกับการตลาด โดยดำเนินโครงการนำร่องในพื้นที่แหล่งผลิตใหญ่ 5 อำเภอ ได้แก่ อำเภอเสิงสาง ทรายรี (จ.นครราชสีมา) อำเภอปะคำ โนนสุวรรณ หนองกี่ (จ.บุรีรัมย์)  
**มาตรการ ปี 2548/49**  
มติ คชก. (7 ต.ค.48) เห็นชอบให้รับจำนำหัวมันสด 5 ล้านตัน เพื่อแปรสภาพเป็นมันเส้นและแป้งมันจากเกษตรกรรายละไม่เกิน 500 ตันหรือวงเงินไม่เกิน 750,000 บาท ระยะเวลา ต.ค.48-พ.ค.49 ราคารับจำนำ ต.ค.48=1.30 บาท และ ม.ค.- พ.ค.49=1.50 บาท  
ผล - ปริมาณรับจำนำหัวมันสด (10 กพ. - 31 พค. 49) 777,879 ตัน  
- แปรสภาพเป็นมันเส้นได้ 326,840 ตัน  
- จำหน่ายเพื่อส่งออกเมื่อ 5 มี.ย.49 326,840 ตัน  
- การส่งมอบมันเส้นด้วยเสร็จภายใน 30 พ.ย. 49  
ณ 31 มี.ค. 50 ส่งมอบให้ผู้ใช้แล้ว 271,968 ตัน ค้างส่งมอบ 54,872 ตัน (ลานมัน 17 ราย 8 จังหวัด 22,406 ตัน โกดังกลาง 2 ราย 2 จังหวัด 32,466 ตัน)

**สถานการณ์ปัจจุบันในประเทศ**  
ในพื้นที่จ.นครราชสีมาและภาคอีสานตอนบน ราคาปรับตัวสูงขึ้น แต่ยังคงอยู่ในระดับต่ำกว่าราคารับจำนำ ทำให้เกษตรกรนิยมมาจำนำกับโครงการของรัฐ ขณะนี้หัวมันทยอยออกสู่ตลาดอย่างต่อเนื่องและบางส่วนเตรียมพื้นที่เพาะปลูกมันฤดูใหม่ ส่วนลานมันและโรงแป้งมีการรับซื้อทางการค้ามากขึ้นเพื่อสร้างสต็อกและส่งออก ทำให้แข่งราคารับซื้อเพื่อให้ได้วัตถุดิบ  
**ต่างประเทศ**  
บริษัทในเครือ COFCO ผู้นำเข้าผลิตภัณฑ์มันสำปะหลังของจีน มีแผนการนำเข้ามันเส้นเพื่อผลิตเอทานอลปี 100,000 ตัน นอกจากนี้ผู้นำเข้าจากเกาหลีใต้ สหภาพยุโรป และมาเลเซีย อยู่ระหว่างเจรจาซื้อมันสำปะหลังกับผู้ส่งออกของไทย

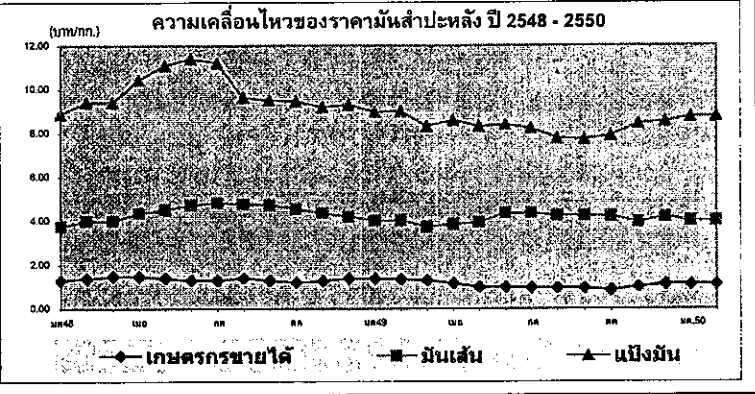

| ราคามันสำปะหลังและผลิตภัณฑ์ 9 ก.พ.50 | ปี   |      |      |       |       |       |       |       |      |      |      |      | เฉลี่ย |
|--------------------------------------|------|------|------|-------|-------|-------|-------|-------|------|------|------|------|--------|
|                                      | มค.  | กพ.  | มีค. | เมย.  | พค.   | มิย.  | กค.   | สค.   | กย.  | ตค.  | พย.  | ธค.  |        |
| <b>1) เกษตรกรขายได้</b>              |      |      |      |       |       |       |       |       |      |      |      |      |        |
| - เฉลี่ยทั้งประเทศ <sup>1</sup>      | 2548 | 1.30 | 1.39 | 1.48  | 1.47  | 1.40  | 1.30  | 1.40  | 1.30 | 1.21 | 1.27 | 1.40 | 1.35   |
|                                      | 2549 | 1.38 | 1.36 | 1.30  | 1.18  | 0.99  | 0.99  | 0.96  | 0.94 | 0.94 | 1.00 | 1.13 | 1.09   |
|                                      | 2550 | 1.12 | 1.14 |       |       |       |       |       |      |      |      |      | 1.13   |
|                                      | 2547 | 0.99 | 0.95 | 0.96  | 1.04  | 1.13  | 1.18  | 1.21  | 1.21 | 1.17 | 1.12 | 1.20 | 1.12   |
| - จ.นครราชสีมา <sup>2</sup>          | 2548 | 1.49 | 1.53 | 1.59  | 1.65  | 1.58  | 1.68  | 1.65  | 1.54 | 1.52 | 1.46 | 1.52 | 1.56   |
|                                      | 2549 | 1.43 | 1.41 | 1.32  | 1.26  | 1.18  | 1.17  | 1.12  | 1.06 | 1.06 | 1.03 | 1.20 | 1.20   |
|                                      | 2550 | 1.18 | 1.18 |       |       |       |       |       |      |      |      |      | 1.18   |
| - จ.กาฬสินธุ์ <sup>3</sup>           | 2548 | 1.27 | 1.40 | 1.56  | 1.63  | 1.67  | 1.64  | 1.47  | 1.23 | 1.23 | 1.25 | 1.28 | 1.41   |
|                                      | 2549 | 1.48 | 1.48 | 1.44  | 1.25  | 1.16  | 1.08  | 1.03  | 0.95 | 0.89 | 1.04 | 1.23 | 1.16   |
|                                      | 2550 | 1.22 | 1.20 |       |       |       |       |       |      |      |      |      | 1.21   |
| - จ.ชลบุรี <sup>2</sup>              | 2548 | 1.37 | 1.49 | 1.63  | 1.72  | 1.57  | 1.56  | 1.53  | 1.58 | 1.43 | 1.35 | 1.44 | 1.52   |
|                                      | 2549 | 1.46 | 1.43 | 1.34  | 1.26  | 1.19  | 1.19  | 1.16  | 1.06 | 1.04 | 1.05 | 1.28 | 1.23   |
|                                      | 2550 | 1.32 | 1.29 |       |       |       |       |       |      |      |      |      | 1.31   |
| <b>2) ราคาส่งออก FOB</b>             |      |      |      |       |       |       |       |       |      |      |      |      |        |
| มันเส้น                              | 2548 | 3.76 | 4.00 | 4.36  | 4.46  | 4.51  | 4.73  | 4.83  | 4.76 | 4.73 | 4.56 | 4.35 | 4.21   |
|                                      | 2549 | 4.02 | 4.04 | 3.75  | 3.86  | 3.95  | 4.35  | 4.37  | 4.25 | 4.25 | 4.22 | 3.94 | 4.10   |
|                                      | 2550 | 4.02 | 4.02 |       |       |       |       |       |      |      |      |      | 4.02   |
| แป้งมัน                              | 2548 | 8.88 | 9.42 | 10.44 | 11.21 | 11.10 | 11.40 | 11.21 | 9.64 | 9.51 | 9.47 | 9.19 | 9.30   |
|                                      | 2549 | 8.97 | 9.01 | 8.32  | 8.60  | 8.32  | 8.39  | 8.23  | 7.77 | 7.73 | 7.89 | 8.45 | 8.35   |
|                                      | 2550 | 8.76 | 8.76 |       |       |       |       |       |      |      |      |      | 8.76   |

หมายเหตุ : 1/ หัวมันสดคละจาก สตก. 2/ หัวมันสดเชื่อแป้ง 25% จาก คนจ.

ยางพารา

ประจำสัปดาห์ที่ 1 ของเดือนกุมภาพันธ์ 2550 (5 - 9 ก.พ.50)

desktop(11/11/11) (Fact Sheet)

|  |         |         |         |         |         |
|--|---------|---------|---------|---------|---------|
| ผลผลิต(ล้านตัน)  | 2546    | 2547    | 2548    | 2549    | 2550    |
| - โลก  | 7.990   | 8.650   | 8.680   | 9.230   | 9.490   |
| - ไทย  | 2.861   | 2.970   | 2.977   | 3.010   | 3.240   |
| ต้นทุน (บาท/กก.)   | 27.93   | 31.80   | 34.14   | 38.55*  | 38.550  |
| การใช้ (ล้านตัน)   | 0.299   | 0.303   | 0.317   | 0.320   | 0.343   |
| การนำเข้า  |         |         |         |         |         |
| ปริมาณ(ล้านตัน)  | 0.001   | 0.001   | 0.001   | 0.001   | 0.001   |
| มูลค่า (ล้านบาท)   | 66.61   | 71.96   | 61.60   | 83.72   | 90.00   |
| การส่งออก  |         |         |         |         |         |
| ปริมาณ (ล้านตัน)   | 3.108   | 3.022   | 2.952   | 3.057   | 2.897   |
| มูลค่า(ล้านบาท)  | 115,827 | 137,604 | 148,868 | 205,374 | 188,305 |
| ช่วงออกสู่ตลาด ตลอดทั้งปีและออกมาก มี.ย.-ก.ค. และ ธ.ค.-ม.ค.                          |         |         |         |         |         |
| แหล่งผลิตสำคัญ สุราษฎร์ธานี สงขลา นครศรีธรรมราช ตรัง ยะลา พัทลุง ระยอง ตราด ศรีสะเกษ |         |         |         |         |         |
| ครัวเรือนเกษตรกร 1,193,950 (ข้อมูลปี 2548)   |         |         |         |         |         |
| มูลค่าผลผลิตที่เกษตรกรขายได้ ปี 2549 ประมาณ 205,222 ล้านบาท                          |         |         |         |         |         |
| ประเทศคู่ค้า(ส่งออก) สาธารณรัฐประชาชนจีน ญี่ปุ่น สหรัฐอเมริกา                        |         |         |         |         |         |
| และสาธารณรัฐเกาหลี   |         |         |         |         |         |
| * ประมาณการ  |         |         |         |         |         |

**สถานการณ์ปี 2550**

**1.1 สถานการณ์ตลาดโลก**

ผลผลิตยางธรรมชาติของโลกมีประมาณ 9.49 ล้านตัน เพิ่มขึ้นจากปี 2549 จำนวน 0.26 ล้านตัน หรือคิดเป็นร้อยละ 2.81 เนื่องจากการขยายพื้นที่ปลูกยางในเอเชียใต้แอฟริกา อินเดีย และเวียดนาม ส่วนการใช้ยางธรรมชาติของโลก ประมาณ 9.26 ล้านตัน เพิ่มขึ้นจากปีที่ผ่านมา 0.31 ล้านตัน หรือคิดเป็นร้อยละ 3.46 เนื่องจากความต้องการใช้ในอุตสาหกรรมยานยนต์ขยายตัวเพิ่มขึ้น

**1.2 สถานการณ์ในประเทศ**

ผลผลิตยางพารา ปี 2550 คาดว่ามีประมาณ 3.24 ล้านตัน เพิ่มขึ้นจาก ปี 2549 จำนวน 0.23 ล้านตัน หรือคิดเป็นร้อยละ 1.10 เนื่องจากผลผลิตยางในแหล่งผลิตภาคตะวันออกและภาคเหนือเพิ่มขึ้น ส่วนความต้องการใช้คาดว่าจะมีประมาณ 0.343 ล้านตัน

**1.3 แนวโน้ม**

ราคาจะเคลื่อนไหวอยู่ในเกณฑ์ค่อนข้างสูง เนื่องจากความต้องการของผู้ผลิตยางล้อขยายตัวเพิ่มขึ้น เพื่อรองรับตลาดรถยนต์ที่ขยายตัวทั้งในตลาดประเทศจีนและญี่ปุ่น

**สถานการณ์ปัจจุบัน**

ราคายางเคลื่อนไหวสูงขึ้นจากสัปดาห์ที่ผ่านมา เนื่องจากปริมาณยางออกสู่ตลาดลดลง เพราะเข้าสู่ช่วงต้นยางผลัดใบ ราคายางแผ่นดิบชั้น 3 ที่เกษตรกรจังหวัดสุราษฎร์ธานี สงขลา กระบี่ และนครศรีธรรมราช จำหน่ายได้ กก.ละ 73.00 - 77.00 บาท ส่วนราคาลาดต่างประเทศเคลื่อนไหวสูงขึ้น ยางแผ่นรมควันชั้น 3 ตลาดสิงคโปร์ กก.ละ 80.00 - 83.00 บาท เนื่องจากปริมาณยางออกสู่ตลาดลดลง เพราะเป็นช่วงต้นยางผลัดใบในประเทศไทย และเกิดฝนตกหนักและน้ำท่วมในประเทศอินโดนีเซีย ขณะที่ความต้องการมีมากเพื่อส่งมอบในช่วงก่อนเทศกาลตรุษจีน

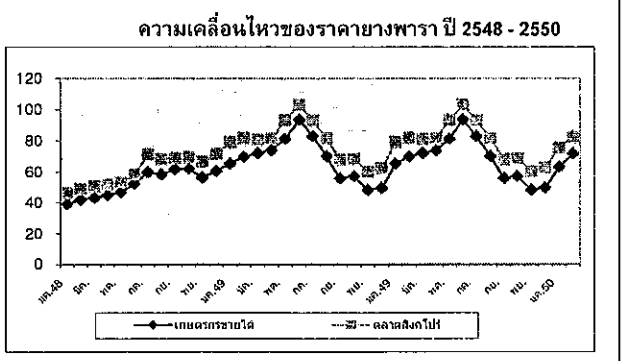

| ราคา บาท/กก.                                | ปี   | ม.ค.  | ก.พ.  | มี.ค. | เม.ย. | พ.ค.  | มิ.ย.  | ก.ค.  | ส.ค.  | ก.ย.  | ต.ค.  | พ.ย.  | ธ.ค.  | เฉลี่ย | 9 ก.พ.50 |
|---|------|-------|-------|-------|-------|-------|--------|-------|-------|-------|-------|-------|-------|--------|----------|
| <b>ราคายางแผ่นดิบชั้น 3</b>                 |      |       |       |       |       |       |        |       |       |       |       |       |       |        |          |
| เกษตรกรขายได้                               | 2548 | 39.14 | 41.99 | 43.50 | 44.68 | 46.52 | 52.22  | 59.75 | 58.21 | 61.47 | 61.93 | 56.30 | 60.57 | 52.19  |          |
|   | 2549 | 65.28 | 69.79 | 71.95 | 73.50 | 81.22 | 93.45  | 82.76 | 69.98 | 55.71 | 57.12 | 47.98 | 49.47 | 68.18  |          |
|   | 2550 | 63.06 | 71.51 |       |       |       |        |       |       |       |       |       |       | 67.29  | 76.03    |
| <b>ราคายางสด</b>                            |      |       |       |       |       |       |        |       |       |       |       |       |       |        |          |
| เกษตรกรขายได้                               | 2548 | 35.88 | 43.44 | 47.69 | 48.01 | 47.77 | 52.79  | 57.61 | 57.31 | 59.48 | 62.32 | 57.56 | 60.33 | 52.52  |          |
|   | 2549 | 65.28 | 71.34 | 76.51 | 76.65 | 82.36 | 90.50  | 77.42 | 67.35 | 50.10 | 57.93 | 48.47 | 50.85 | 67.90  |          |
|   | 2550 | 64.74 | 71.66 |       |       |       |        |       |       |       |       |       |       |        | 70.50    |
| <b>ราคายางแผ่นรมควันชั้น 3</b>              |      |       |       |       |       |       |        |       |       |       |       |       |       |        |          |
| ตลาดขนาดใหญ่                                | 2548 | 42.94 | 45.46 | 50.58 | 49.27 | 53.60 | 58.17  | 66.76 | 66.95 | 66.09 | 66.22 | 61.54 | 66.36 | 57.83  |          |
|   | 2549 | 71.13 | 76.07 | 77.80 | 75.38 | 92.30 | 99.19  | 95.92 | 83.40 | 68.73 | 69.59 | 60.60 | 62.76 | 77.74  |          |
|   | 2550 | 69.89 | 82.06 |       |       |       |        |       |       |       |       |       |       |        | 83.85    |
| ตลาดสิงคโปร์                                | 2548 | 45.91 | 48.67 | 50.57 | 51.36 | 53.02 | 57.98  | 70.96 | 68.11 | 68.58 | 69.07 | 66.52 | 71.50 | 60.19  |          |
|   | 2549 | 78.84 | 81.57 | 80.55 | 81.18 | 93.03 | 102.83 | 92.88 | 81.44 | 67.65 | 68.27 | 59.92 | 62.38 | 79.21  |          |
|   | 2549 | 78.84 | 81.57 | 80.55 | 81.18 | 93.03 | 102.83 | 92.88 | 81.44 | 67.65 | 68.27 | 59.92 | 62.38 | 79.21  |          |
|   | 2550 | 75.21 | 82.11 |       |       |       |        |       |       |       |       |       |       |        | 83.83    |
| <b>ตลาดสินค้าเกษตรล่วงหน้าแห่งประเทศไทย</b> |      |       |       |       |       |       |        |       |       |       |       |       |       |        |          |
|   | 2549 | 78.00 | 82.01 | 81.33 | 81.80 | 95.00 | 100.00 | 92.33 | 82.69 | 68.67 | 69.20 | 60.43 | 64.70 | 79.68  |          |
|   | 2550 | 76.50 | 82.63 |       |       |       |        |       |       |       |       |       |       | 79.57  | 84.82    |

กาแฟ

ประจำสัปดาห์ที่ 1 ของเดือนกุมภาพันธ์ 2550 (5 - 9 ก.พ.50)

| ผลผลิต   | 2546/47  | 2547/48 | 2548/49 | 2549/50<br>(ประมาณการ) |
|--|--|---------|---------|------------------------|
| - โลก(ล้านตัน)   | 6.57   | 7.21    | 6.81    | 7.71                   |
| - ไทย (ตัน)  | 61,765   | 59,644  | 46,873  | 55,721                 |
| ต้นทุน (บาท/กก.)   | 30.50  | 31.78   | 30.67   | 30.67                  |
| การใช้ในประเทศ (ตัน)   | 47,100   | 42,300  | 45,000  | 48,000                 |
| การนำเข้า (ข้อมูลพืชน WTO ให้นำเข้าในโควตา 5.25 ตัน ภายในโควตา 30% นอกโควตา 90%) |  |         |         |                        |
| ปริมาณ(ตัน)  | 194  | 336     | 563     |                        |
| มูลค่า (ล้านบาท)   | 49.48  | 66.97   | 78.53   |                        |
| การส่งออก  |  |         |         |                        |
| ปริมาณ(ตัน)  | 22,906   | 15,979  | 25,646  |                        |
| มูลค่า (ล้านบาท)   | 475  | 536     | 1,023   |                        |
| ช่วงออกสู่ตลาด พ.ย.- มี.ค.และออกสู่ตลาดมาก ธ.ค - มี.ค.                           |  |         |         |                        |
| แหล่งผลิตสำคัญ   | ชุมพร ระนอง สุราษฎร์ธานี กระบี่ นครศรีธรรมราช พังงา ประจวบคีรีขันธ์ และอุดรดิตถ์                                 |         |         |                        |
| ครัวเรือนเกษตรกร   | 30,850 ครัวเรือน (ข้อมูล ปี 2549)  |         |         |                        |
| มูลค่าผลผลิตที่เกษตรกรขายได้ปี 2548/49   | ประมาณ 2,015 ล้านบาท   |         |         |                        |
| ประเทศคู่ค้าสำคัญ  | 1. เม็กซิโก (66.30%) สหรัฐอเมริกา (18.06%) เบลเยียม (5.62%) อิตาลี (4.59%) โปแลนด์ (1.78%) และอื่น ๆ (3.65%)     |         |         |                        |
|  | 2. กาแฟสำหรับเอมิเรตส์ (56.90%) ไต้หวัน (11.37%) พม่า (10.07%) ปากีสถาน (4.85%) เคนมาร์ก (3.85%) อื่น ๆ (12.96%) |         |         |                        |
|  | 3. กาแฟสำเร็จรูป ลาว (43.34%) อังกฤษ (12.18%) พม่า (7.87%) กาน่า (4.24%) และอื่น ๆ (27.18%)                      |         |         |                        |
| ประเทศคู่แข่งสำคัญ   | เวียดนาม อินโดนีเซีย ฟิลิปปินส์  |         |         |                        |

**สถานการณ์ปี 2549/50**

1.1 สถานการณ์ตลาดโลก กระทรวงเกษตรสหรัฐฯ คาดการณ์ปริมาณผลผลิตต้นปี 1.18 ล้านตัน ลดลงจากปี 2548/49 ร้อยละ 9.59 ปริมาณผลผลิต 7.71 ล้านตัน และความต้องการใช้ 7.68 ล้านตัน เพิ่มขึ้นจากปี 2548/49 ร้อยละ 13.10 และ 8.01 ตามลำดับ ส่วนราคาตลาดโลกเฉลี่ยตันละ 1,605 ดอลลาร์สหรัฐฯ สูงกว่าระยะเดียวกันของปีที่ผ่านมาตันละ 405 ดอลลาร์สหรัฐฯ คิดเป็นร้อยละ 33.75

1.2 สถานการณ์ในประเทศ

(1) ผลผลิต สำนักงานเศรษฐกิจการเกษตรคาดการณ์ผลผลิตปริมาณ 55,721 ตัน เพิ่มขึ้นจากปี 2548/49 ร้อยละ 18.87 แต่จากการประชุมหารือระหว่างส่วนราชการ ภาคเอกชนที่เกี่ยวข้อง และจังหวัดแหล่งผลิต 8 จังหวัด เมื่อวันที่ 31 ต.ค.49 คาดว่าจะมีผลผลิตรวมทั้งสิ้นประมาณ 53,000 ตัน ออกสู่ตลาดมากในเดือน ธ.ค.49-ม.ค.50 รวมประมาณร้อยละ 79.45 ของผลผลิตทั้งหมด

(2) ความต้องการใช้ คาดว่าจะมีประมาณ 48,000 ตัน เพิ่มขึ้นจากปี 2548/49 ร้อยละ 6.67 ต่ำกว่าที่ภาคเอกชนประมาณการว่าจะเพิ่มขึ้นร้อยละ 10 เนื่องจากกำลังซื้อของผู้บริโภคลดลงเพราะได้รับผลกระทบจากภาวะเศรษฐกิจชะลอตัว

(3) ราคา แนวโน้มของราคาที่เกษตรกรจำหน่ายได้ซึ่งติดทนจากราคาตลาดโลก (1,605 ดอลลาร์สหรัฐฯ) ประมาณ กก.ละ 48 - 50 บาท

มาตรการ

เนื่องจากราคาตลาดโลกเคลื่อนไหวอยู่ในเกณฑ์ค่อนข้างสูง ประกอบกับผลผลิตและความต้องการใช้มีปริมาณใกล้เคียงกัน ส่งผลให้ผู้ซื้อเกิดการแข่งขัน คาดว่าจะไม่ต้องการดำเนินการแทรกแซงตลาดในปีนี้

**สถานการณ์ปัจจุบัน**

1. ภายในประเทศ เกษตรกร จ.ชุมพร จ.ระนอง และ จ.กระบี่ จำหน่ายเมล็ดกาแฟเกรดดีได้ราคา กก.ละ 50 - 51 บาท ขณะนี้เกษตรกรเก็บเกี่ยวผลผลิตแล้ว ประมาณร้อยละ 98 และจำหน่ายออกสู่ตลาดร้อยละ 90 บจ.ควอลิตี้ คอฟฟี่ โปรดักท์ส (เนสท์เล่) เริ่มรับซื้อเมล็ดกาแฟจากเกษตรกร ตั้งแต่วันที่ 8 ม.ค.50 ราคา กก.ละ 50.00 บาท (คุณภาพเทียบเท่าเมล็ดกาแฟรับจำหน่ายเกรดหนึ่ง) สูงกว่าปีที่ผ่านมา ซึ่งเปิดรับซื้อในช่วง ม.ค.49 กก.ละ 43.00 บาท และได้ปรับเพิ่มขึ้นเป็น กก.ละ 47.00 บาท ในช่วง ก.พ.-มี.ค.49 โดยเปิดจุดรับซื้อ รวม 5 จุด แยกเป็น จ.ชุมพร 3 จุด (อ.สวี 1 จุด และ อ.ท่าแซะ 2 จุด) และ จ.ระนอง 2 จุด (อ.กระบุรี 1 จุด และ อ.กะเปอร์ 1 จุด) ส่วน บจ.เขาช่อง และ บจ.ชาว์ลี รับซื้อผ่านผู้ค้าท้องถิ่น และสถาบันเกษตรกร ส่งมอบ ณ โกดังของบริษัทดังกล่าวใน จ.สมุทรปราการ และ จ.ปทุมธานี กก.ละ 51 - 52 บาท

2. ตลาดโลก ขณะนี้เป็นช่วงที่ผลผลิตกาแฟของประเทศเวียดนามออกสู่ตลาดมาก แต่ราคาตลาดโลกยังเคลื่อนไหวอยู่ในระดับสูง เนื่องจากกระทรวงเกษตรบราซิลคาดการณ์ว่า ผลผลิตกาแฟของบราซิลในปี 2550/51 จะมีประมาณ 1.90 ล้านตัน ต่ำกว่าปี 2549/50 จำนวน 0.65 ล้านตัน หรือคิดเป็นร้อยละ 25.49 โดยมีผลผลิตเฉลี่ยต่อไร่ลดลงจาก 194 กก./ไร่ เหลือ 152 กก./ไร่ เพราะได้รับผลกระทบจากภาวะอากาศ และเป็นปีที่ให้ผลผลิตต่ำตามรอบการให้ผลผลิต (biennial tree cycle)

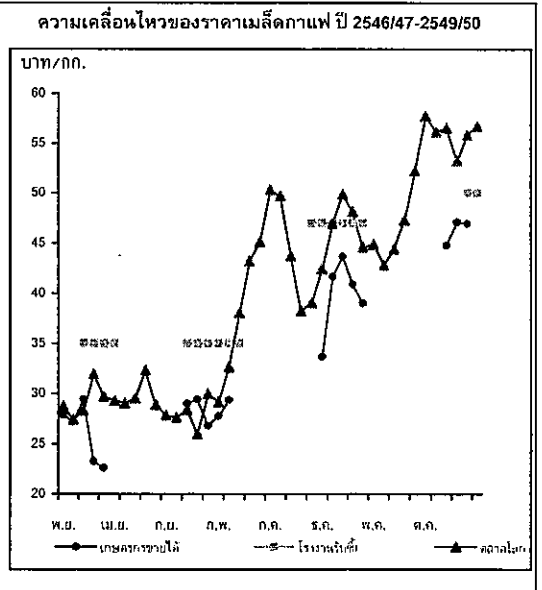

| ราคา (บาท/กก.)   | ต.ค.       | พ.ย.  | ธ.ค.  | ม.ค.  | ก.พ.  | มี.ค. | เม.ย. | พ.ค.  | มิ.ย. | ก.ค.  | ส.ค.  | ก.ย.  | เฉลี่ย |       |
|------------------|------------|-------|-------|-------|-------|-------|-------|-------|-------|-------|-------|-------|--------|-------|
| เกษตรกรขายได้    | ปี 2546/47 | -     | 27.85 | 27.19 | 29.44 | 23.25 | 22.62 | -     | -     | -     | -     | -     | 26.07  |       |
| (เกรดคละ)        | ปี 2547/48 | -     | 29.00 | 29.41 | 26.81 | 27.75 | 29.35 | -     | -     | -     | -     | -     | 28.46  |       |
|                  | ปี 2548/49 | -     | -     | 33.66 | 41.67 | 43.66 | 40.88 | 39.00 | -     | -     | -     | -     | 39.77  |       |
|                  | ปี 2549/50 | -     | -     | 44.78 | 47.11 | 46.92 | -     | -     | -     | -     | -     | -     | -      |       |
| โรงงานรับซื้อ    | ปี 2546/47 | -     | -     | 35.00 | 35.00 | 35.00 | 35.00 | -     | -     | -     | -     | -     | 35.00  |       |
| (เกรดหนึ่ง)      | ปี 2547/48 | -     | -     | 35.00 | 35.00 | 35.00 | 35.00 | -     | -     | -     | -     | -     | 35.00  |       |
|                  | ปี 2548/49 | -     | -     | -     | 43.00 | 47.00 | 47.00 | -     | -     | -     | -     | -     | 45.67  |       |
|                  | ปี 2549/50 | -     | -     | -     | 50.00 | 50.00 | -     | -     | -     | -     | -     | -     | -      |       |
| ตลาดโลก (ลอนดอน) | ปี 2546/47 | 28.79 | 27.40 | 28.30 | 31.94 | 29.72 | 29.30 | 29.04 | 29.51 | 32.32 | 28.89 | 27.87 | 27.65  | 30.32 |
|                  | ปี 2547/48 | 28.40 | 25.96 | 29.96 | 29.16 | 32.66 | 38.09 | 42.23 | 45.11 | 50.31 | 49.72 | 43.74 | 38.23  | 37.80 |
|                  | ปี 2548/49 | 39.07 | 42.42 | 46.92 | 49.86 | 48.11 | 44.59 | 44.85 | 42.81 | 44.40 | 47.24 | 52.21 | 57.74  | 46.69 |
|                  | ปี 2549/50 | 56.18 | 56.56 | 53.26 | 55.86 | 56.70 | -     | -     | -     | -     | -     | -     | -      | 55.71 |

สับปะรด

ประจำสัปดาห์ที่ 1 ของเดือนกุมภาพันธ์ 2550 (5 - 9 ก.พ. 50)

| ผลผลิต                  | 2547                                 | 2548    | 2549    | %Δ |
|-------------------------|--------------------------------------|---------|---------|----|
| โลก (ล้านตัน)           | 15.58                                | 15.60   | na      |    |
| ไทย (ล้านตัน)           | 1.990                                | 2.183   | 2.598   |    |
| ช่วงผลผลิตออกมาก        | เม.ย.- มิ.ย. และ พ.ย.- ม.ค.          |         |         |    |
| พื้นที่ปลูก (ไร่)       | 556,275                              | 613,900 | 629,199 |    |
| จำนวนครัวเรือน          | 36,700                               | 36,970  | 37,150  |    |
| ผลผลิตเฉลี่ย/ไร่        | 3,777                                | 3,557   | 4,129   |    |
| ต้นทุนการผลิต           | 2.00                                 | 2.44    | 2.22    |    |
| มูลค่าผลผลิต (ล้านบาท)  | 9,015                                | 8,164   | 5,742   |    |
| การใช้                  |                                      |         |         |    |
| - บริโภคสด (ล้านตัน)    | 0.330                                | 0.394   | 0.656   |    |
| - แปรรูปกระป๋อง (ตันสด) | 1.860                                | 1.789   | 1.942   |    |
| ส่งออก                  |                                      |         |         |    |
| - กระป๋อง (ล้านตัน)     | 0.478                                | 0.515   | 0.801   |    |
| - มูลค่า (ล้านบาท)      | 12,147                               | 11,830  | 19,475  |    |
| ประเทศคู่ค้า            | สหรัฐฯ เยอรมัน ญี่ปุ่น และแคนาดา     |         |         |    |
| ประเทศคู่แข่ง           | ฟิลิปปินส์ จีน บราซิล และอินเดีย     |         |         |    |
| อัตราแปรสภาพ            | สับปะรดกระป๋อง : สับปะรดสด = 3.3 : 1 |         |         |    |

**สถานการณ์ ปี 2549**

- ผลผลิตของโลก (ปี 2548) มีประมาณ 15.60 ล้านตัน ใกล้เคียงกับปีที่ผ่านมา โดยประเทศไทยเป็นผู้ผลิตอันดับหนึ่งของโลก (13%) ฟิลิปปินส์ (10%) จีน (9%) บราซิล (9%) และอินเดีย (8%)
- ผลผลิตของไทย (ปี 2549) กระทรวงเกษตรฯ คาดการณ์ผลผลิตจะมีประมาณ 2.597 ล้านตัน เพิ่มขึ้นร้อยละ 19 โดยผลผลิตออกสู่ตลาดมากในช่วงเดือน พค.-มิย.และ พย.-มค. ปีถัดไป
- การส่งออก ไทยส่งออกสับปะรดกระป๋องมากเป็นอันดับหนึ่ง ประมาณ 43% รองลงมาเป็นฟิลิปปินส์ (13%) และอินโดนีเซีย (10%)

**มาตรการ (ปี 2549)**

- มติ ครม. เมื่อวันที่ 16 สค. 48 เห็นชอบให้สถาบันอาหาร เป็นหน่วยงานเจ้าภาพรับผิดชอบยุทธศาสตร์สับปะรดในฐานะหน่วยงานที่มีบทบาทหน้าที่หลักในการประสานความร่วมมือ เพื่อการพัฒนาและแก้ไขปัญหาอุตสาหกรรม - อาหารของประเทศ
- คชก.อนุมัติเงินจ่ายชดเชยเงิน 80 ล้านบาท ให้สำนักงานเศรษฐกิจการเกษตรดำเนินการแก้ไขปัญหาราคาสับปะรดตกต่ำ ปี 49 โดยการรับซื้อผลผลิตส่วนเกินจากเกษตรกรในจังหวัดแหล่งผลิตจำนวน 60,000 ตัน ในราคารวมค่าขนส่ง สับปะรดคุณภาพดีเกรดคละ กก.ละ 1.30 บาท เพื่อนำผลผลิตออกนอกกระบวนตลาด โดยแปรรูปเป็นปุยน้ำสกัดชีวภาพ และอาหารสัตว์ ระยะเวลาโครงการ 6 มิ.ย.-31 ส.ค. 49
- ผลการดำเนินการ 6 มิ.ย.-15 ก.ค. 49 จังหวัดแหล่งผลิตได้ดำเนินการรับซื้อสับปะรดรวม 44,358 ตัน

**สถานการณ์ปัจจุบัน**

- การผลิต เป็นช่วงที่ผลผลิตออกมากเป็นรุ่นที่ 2 ของปี (15% ของผลผลิต) เนื่องจากโรงงานสับปะรดกระป๋องมีความต้องการใช้ผลผลิตอย่างต่อเนื่อง ทำให้ไม่มีปัญหาด้านราคา
- ราคา ราคาที่เกษตรกรขายได้สัปดาห์นี้ เฉลี่ย กก.ละ 3.31 บาท ทรงตัวเท่ากับสัปดาห์ที่ผ่านมา โดยราคายังอยู่ในระดับปกติ คาดว่าราคาจะมีแนวโน้มลดลง เนื่องจากผลผลิตเริ่มออกสู่ตลาดมากขึ้น

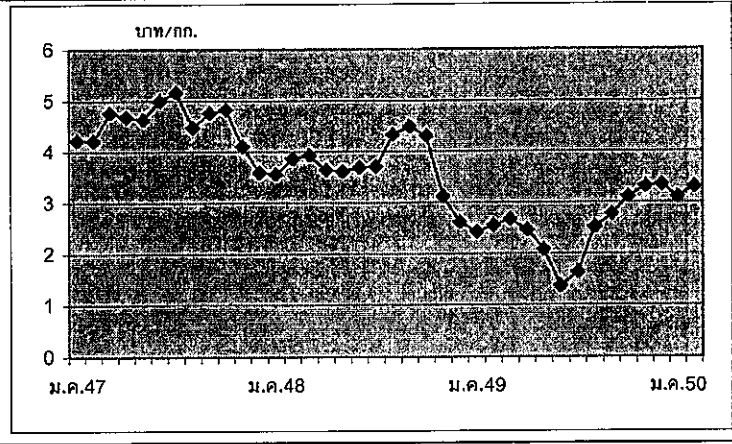

| ปี   | ม.ค. | ก.พ. | มี.ค. | เม.ย. | พ.ค. | มิ.ย. | ก.ค. | ส.ค. | ก.ย. | ต.ค. | พ.ย. | ธ.ค. | เฉลี่ย |
|------|------|------|-------|-------|------|-------|------|------|------|------|------|------|--------|
| 2547 | 4.22 | 4.21 | 4.76  | 4.67  | 4.63 | 5.00  | 5.16 | 4.47 | 4.76 | 4.82 | 4.10 | 3.59 | 4.53   |
| 2548 | 3.56 | 3.86 | 3.93  | 3.64  | 3.61 | 3.69  | 3.70 | 4.33 | 4.49 | 4.30 | 3.11 | 2.61 | 3.74   |
| 2549 | 2.42 | 2.54 | 2.66  | 2.46  | 2.08 | 1.37  | 1.64 | 2.52 | 2.76 | 3.11 | 3.31 | 3.34 | 2.52   |
| 2550 | 3.10 | 3.31 |       |       |      |       |      |      |      |      |      |      |        |

(5-9 ก.พ.)

# ส้มเขียวหวาน

ประจำสัปดาห์ที่ 1 ของเดือนกุมภาพันธ์ 2550 (5 - 9 ก.พ. 50)

หน่วย : ตัน

| ผลผลิต           | 2547/48                         | 2548/49 | 2549/50 | % Δ    |
|------------------|---------------------------------|---------|---------|--------|
| ไทย              | 645,900                         | 738,500 | 727,300 | -1.52  |
| ช่วงผลผลิตออกมาก | พ.ย. - ก.พ.                     |         |         |        |
| มูลค่าผลผลิต     | 8,000 ล้านบาท                   |         |         |        |
| การใช้           |                                 |         |         |        |
| บริโภคสด         | 645,700                         | 736,600 | 723,210 | -1.82  |
| นำเข้า           |                                 |         |         |        |
| - ส้มสด          | 2,400                           | 4,000   | 8,450   | 111.25 |
| ประเทศคู่ค้า     | จีน (53%) พม่า (30%)            |         |         |        |
| - น้ำส้ม         | 3,070                           | 3,300   | 3,950   | 19.70  |
| ประเทศคู่ค้า     | บราซิล (56%) เนเธอร์แลนด์ (13%) |         |         |        |
| ส่งออก           |                                 |         |         |        |
| - ส้มสด          | 2,600                           | 5,900   | 12,540  | 112.54 |
| ประเทศคู่ค้า     | จีน (37%) อินโดนีเซีย (24%)     |         |         |        |
| - น้ำส้ม         | 347                             | 142     | 93      | -34.51 |
| ประเทศคู่ค้า     | เวียดนาม (28%) ฟิลิปปินส์ (27%) |         |         |        |

## สถานการณ์ ปี 2549/50

### 1. การผลิต

1.1 ปัจจุบันส้มมีการเพาะปลูกมากที่สุดในภาคเหนือแถบจังหวัดเชียงใหม่ (40%) กำแพงเพชร (33%) เชียงราย (11%) สุโขทัย (4%) แพร่ (3%) นครสวรรค์ (2%) ตาก (1%) น่าน (1%)

1.2 ฤดูกาลออกสู่ตลาดมากช่วง พ.ย.49 - ก.พ.50 ร้อยละ 70

1.3 ผลผลิตปี 2549/50 มีปริมาณ 727,300 ตัน ใกล้เคียงกับปีที่ผ่านมา

### 2. การบริโภค

ผลผลิตส้มส่วนใหญ่ร้อยละ 98 ใช้บริโภคภายในประเทศในรูปของผลสด ส่วนที่เหลือร้อยละ 2 ใช้ส่งออกและแปรรูปเป็นผลิตภัณฑ์ต่าง ๆ เล็กน้อย เช่น น้ำส้ม แยม ฯลฯ

### มาตรการ

คชก. ได้มีมติเมื่อวันที่ 5 เมษายน 2548 มอบหมายให้กระทรวงเกษตรและสหกรณ์รับผิดชอบจัดทำแผนบูรณาการด้านการผลิตและการตลาดผลไม้ทุกชนิดทั้งระบบ เพื่อให้ปริมาณผลผลิตสอดคล้องกับปริมาณความต้องการทั้งภายในประเทศและการส่งออก รวมทั้งจัดทำแผนแก้ไขปัญหาทั้งในระยะสั้นและระยะยาว

### สถานการณ์ปัจจุบัน

- ราคาส้มเขียวหวานในสัปดาห์นี้เฉลี่ย กก.ละ 11.60 บาท

ปรับตัวสูงขึ้นจากสัปดาห์ที่ผ่านมา (กก.ละ 10.24 บาท)

เนื่องจากเกษตรกรรชะลอการเก็บเกี่ยวผลผลิตในช่วงนี้

เพื่อเก็บไว้ขายในช่วงเทศกาลตรุษจีน

- ขณะนี้ผลผลิตออกสู่ตลาดแล้วประมาณร้อยละ 60-70

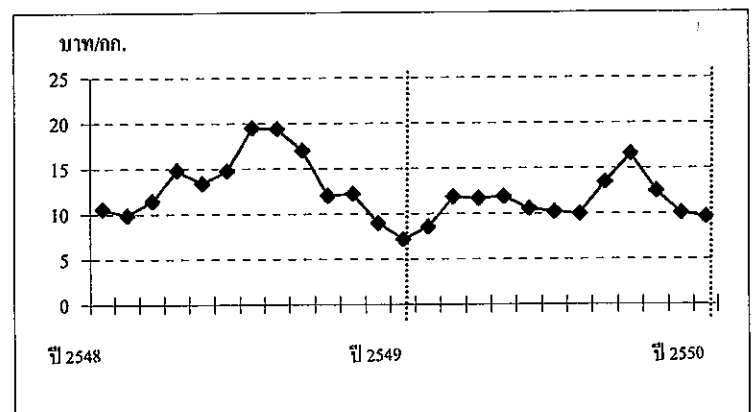

## ราคาเกษตรกรขายได้ส้มเขียวหวาน (ชนิดคละ)

| ปี   | ม.ค.  | ก.พ.  | มี.ค. | เม.ย. | พ.ค.  | มิ.ย. | ก.ค.  | ส.ค.  | ก.ย.  | ต.ค.  | พ.ย.  | ธ.ค.  | เฉลี่ย |
|------|-------|-------|-------|-------|-------|-------|-------|-------|-------|-------|-------|-------|--------|
| 2548 | 10.56 | 9.86  | 11.45 | 14.83 | 13.40 | 14.75 | 19.50 | 19.40 | 17.00 | 12.00 | 12.21 | 8.97  | 13.66  |
| 2549 | 7.16  | 8.53  | 11.87 | 11.70 | 11.90 | 10.57 | 10.19 | 10.00 | 13.50 | 16.60 | 12.50 | 10.04 | 11.21  |
| 2550 | 9.80  | 11.60 |       |       |       |       |       |       |       |       |       |       | 10.70  |

(5 - 11 ก.พ.)

กรมการค้าภายใน กระทรวงพาณิชย์

12 กุมภาพันธ์ 2550

ไถ่เนื้อ

ประจำสัปดาห์ที่ 2 ของเดือนกุมภาพันธ์ 2550 (5 - 9 ก.พ.50)

|                         | 2547  | 2548   | 2549   | 2550   | % Δ       |
|-------------------------|---|--------|--------|--------|-----------|
| ผลผลิต (พันตัน)         |   |        |        |        | ประมาณการ |
| - โลก                   | 55,952  | 58,721 | 60,901 | 62,789 | 3.10      |
| สหรัฐอเมริกา            | 15,286  | 15,792 | 16,300 | 16,805 | 3.10      |
| จีน                     | 9,998   | 10,200 | 10,500 | 10,826 | 3.10      |
| บราซิล                  | 8,408   | 9,080  | 9,530  | 9,825  | 3.10      |
| สหภาพยุโรป              | 7,656   | 7,670  | 7,690  | 7,928  | 3.10      |
| - ไทย (จากบริโภค)       | 873   | 1,028  | 1,176  | 1,404  | 19.46     |
| ช่วงผลผลิตออกมาก        | ตุลาคม - กุมภาพันธ์   |        |        |        |           |
| จำนวนคริวเรือน          | 10,098  | 7,762  | 9,869  | na     |           |
| ต้นทุนการผลิต (บาท/กก.) | 25.83   | 30.32  | 33.70  | na     |           |
| มูลค่าผลผลิต (ล้านบาท)  | 33,908  | 52,794 | 52,669 | na     |           |
| การใช้ (พันตัน)         | 672.43  | 791.13 | 838.82 | 983.08 | 17.20     |
| ปริมาณส่งออก (ล้านตัน)  | 0.200   | 0.240  | 0.260  | na     |           |
| มูลค่าส่งออก (ล้านบาท)  | 22,602  | 28,148 | 29,438 | na     |           |
| ประเทศคู่ค้า            | ญี่ปุ่น (43%) อังกฤษ (32%) เนเธอร์แลนด์ (9%)<br>เยอรมัน (4%) ไอร์แลนด์ (2%) |        |        |        |           |
| ประเทศคู่แข่ง           | บราซิล สหภาพยุโรป จีน อาร์เจนตินา แคนาดา                                    |        |        |        |           |

**สถานการณ์ปี 2550**

- การผลิต** สก. ประมาณการผลิตไถ่เนื้อมีชีวิต ปี 2550 ไว้ที่จำนวน 1,116.73 ล้านตัว เพิ่มขึ้น 19.46% จากปี 2549 (934.85 ล้านตัว) น้ำหนักไก่เฉลี่ย 2 กก./ตัว เมื่อคำนวณส่วนที่บริโภค 62.88% เป็นผลผลิตเนื้อไก่ 1,404 พันตัน
- การใช้ภายใน** ประมาณการเบื้องต้นจากการใช้ภายในประเทศประมาณ 70% ของผลผลิตรวม ในปี 2550 คาดว่าจะมีความต้องการใช้ภายในเพิ่มขึ้น 17.20%
- อัตราการบริโภค** 14 กก./คน/ปี (ที่มา : สมาคมผู้ผลิตไก่เพื่อส่งออกไทย)
- การส่งออก** สมาคมผู้ผลิตไก่เพื่อส่งออกไทย กำหนดเป้าหมายการส่งออก ปี 2550 จำนวน 290,000 - 300,000 ตัน (เป้าหมายการส่งออก ปี 2549 จำนวน 280,000 ตัน)  
- ปี 2549 มีการส่งออกเนื้อไก่เพิ่มขึ้นจากปี 2548 0.02 ล้านตัน หรือเพิ่มขึ้น 8.33% แต่ต่ำกว่าเป้าหมายที่กำหนดไว้ 7.69%

**มาตรการ**

- ด้านการตลาด รมรณรงค์บริโภค โดยจัดงาน "สินค้าราคาถูก คุณภาพดี เพื่อผู้บริโภค ดันรับเทศกาลตรุษจีน" ระหว่างวันที่ 14 - 16 ก.พ.50 ในส่วนกลาง 3 แห่ง และส่วนภูมิภาค 50 จังหวัด รวมทั้งออกหนังสือรับรองแหล่งจำหน่ายเนื้อไก่-ไข่ไก่ที่ได้รับ การรับรองมาตรฐานและความปลอดภัยจากหน่วยงานที่เกี่ยวข้องให้ห้างสรรพสินค้า
- ด้านการผลิต คณะกรรมการบริหารสินค้าไถ่เนื้อและผลิตภัณฑ์กำหนดแผนการผลิตให้สอดคล้องกับตลาด และบริหารจัดการผลผลิตไก่ที่เข้าโรงงานทั้งระบบ

**สถานการณ์ปัจจุบัน**

- ภาวะการค้า ราคาไก่มีชีวิตหน้าโรงฆ่า กทม. ปรับสูงขึ้น จาก กก.ละ 21 - 22 บาท ในสัปดาห์ก่อน เป็น กก.ละ 23 - 24 บาท ในสัปดาห์นี้ เนื่องจากเป็นช่วงใกล้เทศกาลตรุษจีน ซึ่งความต้องการของตลาดจะเพิ่มขึ้นจากปกติ ผู้เลี้ยงจึงชะลอการระบายไก่ออกสู่ตลาดเพื่อจำหน่ายในช่วงดังกล่าว ส่งผลให้ปริมาณไก่ที่เข้าสู่ตลาดในสัปดาห์นี้ลดลง ส่วนในภูมิภาค ราคาไก่มีชีวิต มีความเคลื่อนไหว ดังนี้ (1) ภาคกลาง กก.ละ 22 - 29 บาท (2) ภาคเหนือ กก.ละ 23 - 31 บาท (3) ภาคตะวันออกเฉียงเหนือ กก.ละ 26 - 32 บาท และ (4) ภาคใต้ กก.ละ 27 - 38 บาท

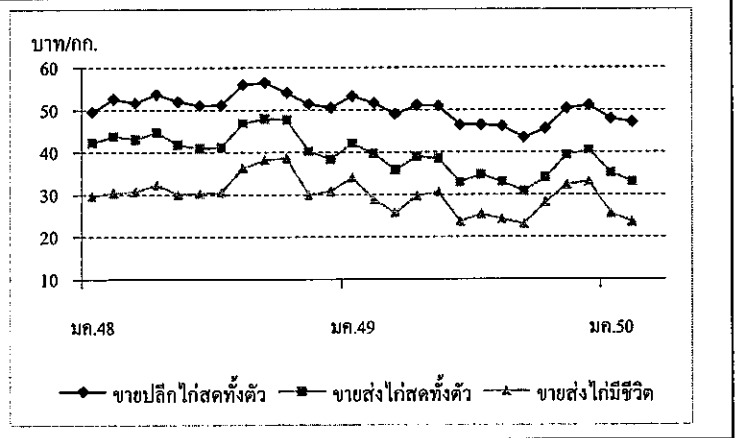

| ราคา (บาท/กก.)         | ปี   | มค.   | กพ.        | มีค.  | เมย.  | พค.   | มิย.  | กค.   | สค.   | กย.   | ตค.   | พย.   | ธค.   | เฉลี่ย |
|------------------------|------|-------|------------|-------|-------|-------|-------|-------|-------|-------|-------|-------|-------|--------|
| ขายส่งไก่มีชีวิต       | 2548 | 29.63 | 30.34      | 30.67 | 32.35 | 30.05 | 30.30 | 30.55 | 36.23 | 38.23 | 38.60 | 29.91 | 30.75 | 32.30  |
| หน้าโรงฆ่า กทม.        | 2549 | 34.00 | 28.76      | 25.72 | 29.63 | 30.55 | 23.61 | 25.32 | 24.16 | 22.98 | 28.10 | 32.23 | 33.00 | 28.17  |
|                        | 2550 | 25.57 | 23.50      |       |       |       |       |       |       |       |       |       |       | 24.54  |
|                        |      |       | (9 ก.พ.50) |       |       |       |       |       |       |       |       |       |       |        |
| ขายส่งไก่สดทั้งตัว     | 2548 | 42.20 | 43.82      | 43.02 | 44.74 | 41.76 | 40.93 | 41.11 | 46.84 | 47.95 | 47.60 | 40.25 | 38.30 | 43.21  |
| รวมเครื่องใน ตลาด กทม. | 2549 | 42.05 | 39.63      | 35.76 | 38.88 | 38.48 | 32.82 | 34.63 | 32.95 | 30.74 | 34.00 | 39.27 | 40.50 | 36.64  |
|                        | 2550 | 35.14 | 33.00      |       |       |       |       |       |       |       |       |       |       | 34.07  |
|                        |      |       | (9 ก.พ.50) |       |       |       |       |       |       |       |       |       |       |        |
| ขายปลีกไก่สดทั้งตัว    | 2548 | 49.53 | 52.50      | 51.61 | 53.65 | 51.95 | 51.00 | 51.08 | 55.91 | 56.43 | 54.05 | 51.32 | 50.50 | 52.46  |
| รวมเครื่องใน ตลาด กทม. | 2549 | 53.18 | 51.55      | 49.00 | 51.00 | 50.85 | 46.39 | 46.39 | 46.14 | 43.40 | 45.50 | 50.25 | 51.00 | 48.72  |
|                        | 2550 | 47.83 | 47.00      |       |       |       |       |       |       |       |       |       |       | 47.42  |
|                        |      |       | (9 ก.พ.50) |       |       |       |       |       |       |       |       |       |       |        |







ปาล์มน้ำมัน

ประจำสัปดาห์ที่ 1 ของเดือนกุมภาพันธ์ 2550 (5 - 9 ก.พ. 50)

|                              |   |                           |                               |                       |            |
|------------------------------|---|---------------------------|-------------------------------|-----------------------|------------|
| ผลผลิต : ล้านตัน             | ปี 47   | ปี 48                     | ปี 49                         | ปี 50 <sup>พ.ค.</sup> | % Δ        |
| โลก น้ำมันพืช                | 101.71  | 111.39                    | 117.97                        | 124.05                | 5.15       |
| น้ำมันปาล์ม                  | 29.59   | 33.88                     | 35.96                         | 38.97                 | 8.37       |
| ไทย                          |   |                           |                               |                       |            |
| ผลปาล์มทะเลสาบ(สศก.)         | 5.182   | 5.003                     | 6.241                         | 7.371                 | 18.11      |
| น้ำมันปาล์มดิบ(รง.แจ้ง)      | 0.821   | 0.784                     | 1.167                         | 1.290                 | 10.52      |
| ช่วงออกสู่ตลาด               | มาก : มี.ค.-ก.ย. (ออกตลอดปี)  |                           |                               |                       |            |
| แหล่งผลิต                    | กระบี่ 34% , สุราษฎร์ฯ 26% , ชุมพร 18% (รวม 78%)<br>ตรัง 4% , สตูล ชลบุรี พังงา 3% , ประจวบฯ 2% |                           |                               |                       |            |
| พื้นที่ให้ผล : ล้านไร่       | 1.921   | 2.026                     | 2.374                         | 2.723                 | 14.68      |
| จำนวนครัวเรือน               | 70,000  | 110,000                   | 110,000                       | na                    |            |
| ผลผลิตเฉลี่ย : ตัน/ไร่       | 2,682   | 2,459                     | 2,629                         | 2,707                 | 2.97       |
| ต้นทุนการผลิต : บาท/กก.      | 1.26  | 1.68                      | 1.65                          | na                    |            |
| มูลค่าผลปาล์ม : ล้านบาท      | 14,909  | ( 2.98 บาท/กก. ณ รง.สกัต) |                               |                       |            |
| น้ำมันปาล์มดิบ : ล้านบาท     | 84,496  | (16.89 บาท/กก. ณ กทม.)    |                               |                       |            |
| ใช้ในพ.ท. : น้ำมันดิบ        | 0.715   | 0.745                     | 0.905                         | 0.981                 | 8.34       |
| หรือ น้ำมันบริสุทธิ์         | 0.476   | 0.496                     | 0.604                         | 0.654                 | 8.34       |
| นำเข้า : ตัน (ดิบ+บริสุทธิ์) | 74,767  | 18,930                    | 1,314                         |                       |            |
| ส่งออก : ตัน (ดิบ+บริสุทธิ์) | 124,273   | 81,057                    | 205,109                       |                       |            |
| ประเทศส่งออก                 | บริสุทธิ์ : พม่า(39%) จีน(32%), ดิบ : มาเลเซีย(35%)อินเดี๋ย(33%)                                |                           |                               |                       |            |
| ประเทศนำเข้า                 | บริสุทธิ์ : มาเลเซีย (90%) จีน(10%)   |                           |                               |                       |            |
| เปิดตลาด                     | AFTA (ปี46-50)  |                           | WTO (ปี 47-50)                |                       |            |
| ภาษีนำเข้า                   | 5%, 2.50 บ./ลิตร  |                           | ในโควตา 20% นอกโควตา 143%     |                       |            |
| ปริมาณ (ตัน)                 | ให้ออกส.นำเข้า  |                           | 4,860 (อ.ค.ส.) ไม่จำกัดปริมาณ |                       |            |
| การนำเข้า WTO                | ปี 47   | ปี 48                     | ปี 49                         | ปี 50                 |            |
| ออกหนังสือรับรอง(คต.)        | 79,233  | 16,354                    | 195                           | -                     | (พ.ค.-9กพ) |
| นำเข้า (นอกโควตา)            | 78,188  | 16,072                    | 190                           | -                     |            |

สถานการณ์ปี 2550

1. โลก ปี 50 ก.เกษตรสหรัฐ คาดว่าโลกมีผลผลิตน้ำมันปาล์ม 38.97 ล้านตัน เพิ่มขึ้นร้อยละ 8.37 การใช้ 38.18 ล้านตันเพิ่มขึ้นร้อยละ 8.34
2. ไทย ปี 50 ก.เกษตร (สศก.) คาดว่าจะผลิตผลปาล์มน้ำมันได้ 7.371 ล้านตันเพิ่มขึ้นร้อยละ 18.11 ซึ่งจะสกัดน้ำมันดิบได้ประมาณ 1.290 ล้านตัน (น้ำมัน 17.5%) โดยคาดว่าจะมีการใช้บริโภค 0.981 ล้านตัน เหลือส่วนเกินประมาณ 0.310 ล้านตันที่ต้องผลักดันส่งออกหรือเป็นวัตถุดิบผลิตไบโอดีเซล

มาตรการปี 2549 - 50

1. จัดระบบเพิ่มประสิทธิภาพกลไกตลาด
  - 1.1 จัดระบบการค้าในประเทศ โดยให้ผู้ผลิต ผู้นำเข้า แจ้งปริมาณการผลิต จำหน่าย สต็อก การนำเข้า ควบคุมการขนย้าย กำกับดูแลการปิดป้าย แสดงราคาซื้อขาย ตรวจสอบเครื่องชั่ง การฉ้อราคา การลักลอบนำเข้าและดูแล การจำหน่ายน้ำมันพืชปาล์มของห้างค้าปลีกไม่ให้ต่ำกว่าต้นทุนซื้อ
  - 1.2 จัดระบบการนำเข้าโดย
    - ภายใต้ AFTA และในโควตา WTO : ให้ออกส.เป็นผู้นำเข้า
    - การนำเข้าเพื่อส่งออก : ให้ออกส.ผลิตในประเทศ 1 ส่วนก่อนนำเข้า 1 ส่วนและต้องส่งออกทั้ง 2 ส่วนภายใน 30 วันนับแต่วันนำเข้า
    - การนำเข้าประเทศส่งออก : กำกับดูแลการขนย้ายในประเทศไปยังด่านส่งออกอย่างเคร่งครัดภายในเวลาที่กำหนด (การขออนุญาตนำเข้ามอบ คต. 31 มี.ค.49 ขณะนี้ยังไม่มีความคืบหน้า)
  - 1.3 ตรวจสอบการลักลอบนำเข้าและบริหารของกลางโดย
    - เข้มงวดตรวจสอบในจังหวัดติดชายแดน
    - จัดการของกลางน้ำมันปาล์มไม่ให้ไหลเข้าสู่ตลาดผู้บริโภค
  - 1.4 ส่งเสริมการส่งออกน้ำมันปาล์มในประเทศ ส่งออกได้ทุกด่านโดยเสรี
2. ส่งเสริมการผลิตพลังงานทดแทน โดยประสาน ก.พลังงานเชื่อมโยงผู้ผลิตน้ำมันปาล์มกับผู้ผลิตไบโอดีเซล

สถานการณ์ปัจจุบันและแนวโน้ม

- ในประเทศ ราคาผลปาล์มสัปดาห์นี้เฉลี่ย กก.ละ 3.35 บาทสูงขึ้นจากกก.ละ 3.20 บาท เนื่องจากในช่วงนี้ผลปาล์มออกสู่ตลาดในปริมาณน้อยลง(ม.ค.-ก.พ.-ร้อยละ 13.3 ของผลผลิตรวม) ความต้องการมีอย่างต่อเนื่อง ส่วนราคาน้ำมันปาล์มดิบปรับตัวสูงขึ้นจากสัปดาห์ก่อนเป็นกก.ละ 18.75-19.00 บาทเนื่องจากมีการส่งออกน้ำมันปาล์มดิบลดสต็อกในเดือนม.ค.50 ประมาณ 20,000 ตัน

- ต่างประเทศ สัปดาห์นี้ราคาปรับตัวสูงขึ้นตามราคาน้ำมันแก้วเหลืองตลาดโลกปรับตัวสูงขึ้น เนื่องจากมีปริมาณผลผลิตน้อยลงจากสภาพอากาศแห้งแล้งในอาร์เจนตินา และการลดพื้นที่ปลูกถั่วเหลืองลงจากปีก่อนร้อยละ 11.46

แนวโน้ม ในช่วงเดือนมี.ค.ผลผลิตเริ่มออกสู่ตลาดมากขึ้น (มี.ค.-เม.ย.-ร้อยละ 17.5) เกินการใช้ ราคาจะอ่อนตัวลง

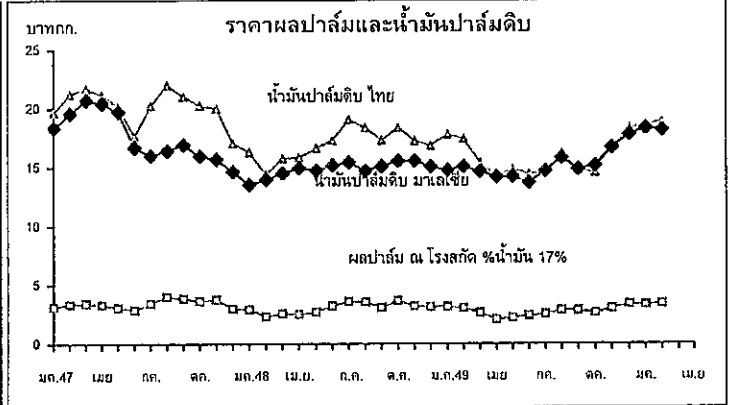

| ราคา (บาท/กก.)    | 9 กพ.* |       |        |       |       |       |       |       |       |       |       |       |        |       |
|-------------------|--------|-------|--------|-------|-------|-------|-------|-------|-------|-------|-------|-------|--------|-------|
| ปี                | ม.ค.   | ก.พ.  | มี.ค.  | เม.ย. | พ.ค.  | มิ.ย. | ก.ค.  | ส.ค.  | ก.ย.  | ต.ค.  | พ.ย.  | ธ.ค.  | เฉลี่ย |       |
| ผลปาล์มสด(17%)    | 2547   | 3.13  | 3.34   | 3.41  | 3.29  | 3.05  | 2.84  | 3.42  | 3.99  | 3.83  | 3.61  | 3.74  | 2.96   | 3.38  |
| ณ โรงสกัด         | 2548   | 2.89  | 2.25   | 2.53  | 2.47  | 2.75  | 3.18  | 3.58  | 3.51  | 3.06  | 3.26  | 3.17  | 3.12   | 2.98  |
|                   | 2549   | 3.14  | 3.01   | 2.58  | 2.05  | 2.19  | 2.34  | 2.48  | 2.82  | 2.78  | 2.56  | 2.97  | 3.33   | 2.69  |
|                   | 2550   | 3.27  | 3.35*  |       |       |       |       |       |       |       |       |       |        | 3.27  |
| น้ำมันดิบ กทม.    | 2547   | 19.68 | 21.22  | 21.66 | 21.17 | 20.17 | 17.64 | 20.25 | 21.96 | 21.01 | 20.24 | 20.01 | 17.04  | 20.17 |
|                   | 2548   | 16.30 | 14.24  | 15.75 | 15.82 | 16.34 | 17.27 | 19.07 | 18.35 | 17.30 | 18.19 | 17.24 | 16.85  | 16.89 |
|                   | 2549   | 17.80 | 17.41  | 15.38 | 14.20 | 14.86 | 14.40 | 14.64 | 16.19 | 14.77 | 14.53 | 16.70 | 18.30  | 15.77 |
|                   | 2550   | 18.63 | 18.88* |       |       |       |       |       |       |       |       |       |        | 18.63 |
| น้ำมันดิบมาเลเซีย | 2547   | 18.38 | 19.60  | 20.73 | 20.44 | 19.74 | 16.67 | 15.98 | 16.40 | 16.92 | 15.97 | 15.70 | 14.63  | 17.60 |
|                   | 2548   | 13.53 | 13.31  | 14.48 | 14.94 | 14.78 | 15.17 | 15.43 | 14.70 | 15.10 | 15.63 | 15.41 | 15.06  | 14.80 |
|                   | 2549   | 14.76 | 15.07  | 14.64 | 14.17 | 14.18 | 13.68 | 14.68 | 15.81 | 15.03 | 15.15 | 16.67 | 17.77  | 15.13 |
|                   | 2550   | 18.31 | 18.15* |       |       |       |       |       |       |       |       |       |        | 18.31 |

มะพร้าวผลแก่

ประจำสัปดาห์ที่ 1 ของเดือนกุมภาพันธ์ 2550 (5 - 9 ก.พ.50)

|                                   |  |                           |        |                       |        |
|-----------------------------------|--|---------------------------|--------|-----------------------|--------|
| ผลผลิต : ล้านตัน                  | ปี 47  | ปี 48                     | ปี 49  | ปี 50 <sup>ก.พ.</sup> | %Δ     |
| โลก พี่เข้าน้ำมัน                 | 334.93   | 381.01                    | 388.24 | 397.18                | 2.30   |
| เนื้อมะพร้าวแห้ง                  | 5.38   | 5.59                      | 5.79   | 5.19                  | -10.36 |
| น้ำมันมะพร้าว                     | 3.29   | 3.44                      | 3.54   | 3.26                  | -7.91  |
| ไทย                               |  |                           |        |                       |        |
| มะพร้าวผลแก่ (สศก.)               | 1.848  | 1.674                     | 1.561  | 1.524                 | -2.34  |
| น้ำมันมะพร้าว <sup>บริสุทธิ</sup> | 0.045  | 0.041                     | 0.038  | 0.037                 | -2.34  |
| ช่วงออกสู่ตลาด                    | มาก : พ.ค.-ต.ค. (ออกตลอดปี)                                    |                           |        |                       |        |
| แหล่งผลิต                         | ประจวบฯ 18%, ชุมพร 13%, สุราษฎร์ฯ 12% (รวม 43%)                |                           |        |                       |        |
|                                   | นครศรีฯ 7%, ชลบุรี 7%, สมุทรสงคราม 3%                          |                           |        |                       |        |
| พื้นที่ให้ผล : ล้านไร่            | 1.59   | 1.47                      | 1.41   | 1.41                  | -      |
| จำนวนครัวเรือน                    | 76,500   | na                        | na     | na                    | -      |
| ผลผลิตเฉลี่ย : ตัน/ไร่            | 1,162  | 1,138                     | 1,106  | 1,084                 | -1.99  |
| ต้นทุนการผลิต : บาท/ผล            | 1.91   | 2.00                      | 2.31   | na                    | -      |
| มูลค่าผลผลิต : ล้านบาท            | 5,959  | (4.45 บาท/ผล ณ แหล่งผลิต) |        |                       |        |
| การใช้ในพ.ท. : บริโภคตรง          | 1.109  | 1.004                     | 0.937  | 0.915                 | -2.34  |
| น้ำมันมะพร้าว                     | 0.042  | 0.038                     | 0.036  | 0.037                 | 3.96   |
| นำเข้า : ตัน                      |  |                           |        |                       |        |
| มะพร้าวผล                         | 97   | 125                       | 7,822  |                       |        |
| เนื้อ - ฝอย                       | 119  | 279                       | 269    |                       |        |
| น้ำมัน 4 พิกัด                    | 47   | 22                        | 1,820  |                       |        |
| ส่งออก : ตัน                      |  |                           |        |                       |        |
| มะพร้าวผล                         | 33,853   | 39,758                    | 37,120 |                       |        |
| เนื้อ - ฝอย                       | 574  | 591                       | 667    |                       |        |
| น้ำมัน 4 พิกัด                    | 3,636  | 2,674                     | 493    |                       |        |
| ประเทศส่งออก                      | น้ำมัน : มาเลเซีย / เนื้อฝอย : ปากีสถาน / เนื้อแห้ง : ญี่ปุ่น  |                           |        |                       |        |
| ประเทศนำเข้า                      | น้ำมัน : อินโดนีเซีย / เนื้อฝอย : ฟิลิปปินส์ / ผลแก่ : กัมพูชา |                           |        |                       |        |

สถานการณ์ปี 2550

- โลก ปี 50 ก.เกษตรสหรัฐฯ คาดว่าโลกมีผลผลิตเนื้อมะพร้าวแห้ง 5.19 ล้านตัน ลดลงร้อยละ 10.36 ได้ผลผลิตน้ำมันมะพร้าว 3.26 ล้านตัน ลดลงร้อยละ 7.19
- ไทย ปี 50 ก.เกษตร (สศก.) คาดว่ามีผลผลิตมะพร้าวผล 1.524 ล้านตัน ลดลงร้อยละ 2.34

มาตรการแก้ไขปัญหา

- จัดระบบการนำเข้า
  - WTO ตั้งแต่ปี 47-50
    - ผู้นำเข้า : ในโควตา :- เป็นนิติบุคคล เป็นโรงงานที่ใช้มะพร้าวผล มะพร้าวฝอย เนื้อมะพร้าวแห้ง น้ำมันฯ เป็นวัตถุดิบในกิจการของตนเองและเปิดกิจการในปัจจุบัน ส่วนมะพร้าวฝอยต้องมีประวัติ 3 ปี
      - นอกโควตา :- ให้นำเข้าเป็นการทั่วไป
 

|                           |         |          |
|---------------------------|---------|----------|
| - ภาษี (ช่วงนำเข้า)       | ในโควตา | นอกโควตา |
| มะพร้าวผล : ม.ค.-เม.ย.60% | 20%     | 54%      |
| มะพร้าวฝอย : ม.ค.-ธ.ค.    | 20%     | 54%      |
| เนื้อแห้ง : พ.ย.-ธ.ค.     | 20%     | 36%      |
| น้ำมัน : พ.ย.-ธ.ค.        | 20%     | 52%      |
    - AFTA : ต้องขออนุญาตนำเข้า
      - มะพร้าวผล / มะพร้าวฝอย - ยกเว้นการ ตั้งแต่ปี 46
      - น้ำมันมะพร้าว - 5% หรือ ลิตร.ละ 2.50 บาท ตั้งแต่ปี 46
      - เนื้อมะพร้าวแห้ง - 35% หรือ กก.ละ 3.00 บาท ตั้งแต่ปี 46-49
      - 25% หรือ ลิตร.ละ 2.50 บาท ตั้งแต่ปี 50

สถานการณ์ปัจจุบันและแนวโน้ม

ขณะนี้ในช่วงปลายฤดูเก่าต่อต้นฤดูการผลิตใหม่ มะพร้าวออกสู่ตลาดน้อยไม่เพียงพอกับความต้องการผู้ค้าได้หันมานำเข้าจากต่างประเทศแทน ส่วนราคาปรับตัวลงจากสัปดาห์ก่อนเล็กน้อย อย่างไรก็ตามหากยังมีการนำเข้าต่อเนื่องและผลผลิตฤดูใหม่ ออกมากขึ้นจะส่งผลต่อราคาให้อ่อนตัวลง

|                              |        |       |       |       |
|------------------------------|--------|-------|-------|-------|
|                              | 26 มค. | 2 กพ. | 9 กพ. | %Δ    |
| มะพร้าวผลใหญ่ สศก. บาท/ผล.   | 5.48   | 5.49  | 5.48  | -0.18 |
| มะพร้าวผลใหญ่ จ.ประจวบ "     | 8.50   | 8.50  | 8.50  | -     |
| มะพร้าวผลใหญ่ (ปอก) กทม. "   | 11.75  | 11.75 | 11.75 | -     |
| เนื้อมะพร้าวขาว กทม. บาท/กก. | 17.75  | 17.75 | 17.75 | -     |

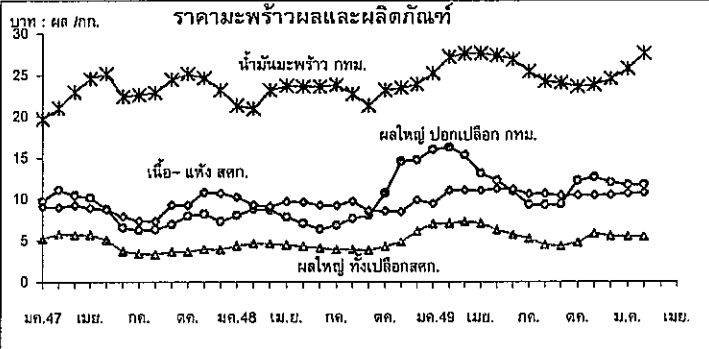

ราคา (บาท/ผล, กก.) 9 กพ.\*

| เกษตรกรขายได้                    | ปี   | ม.ค.  | ก.พ.   | มี.ค. | เม.ย. | พ.ค.  | มิ.ย. | ก.ค.  | ส.ค.  | ก.ย.  | ต.ค.  | พ.ย.  | ธ.ค.  | เฉลี่ย |
|----------------------------------|------|-------|--------|-------|-------|-------|-------|-------|-------|-------|-------|-------|-------|--------|
| มะพร้าวผลแก่ ใหญ่                | 2547 | 5.20  | 5.84   | 5.72  | 5.72  | 5.09  | 3.71  | 3.41  | 3.32  | 3.63  | 3.62  | 3.92  | 3.90  | 3.64   |
|                                  | 2548 | 4.35  | 4.57   | 4.58  | 4.43  | 4.30  | 4.05  | 3.90  | 3.91  | 3.83  | 4.30  | 4.92  | 6.15  | 4.44   |
|                                  | 2549 | 7.02  | 7.01   | 7.29  | 7.09  | 6.26  | 5.73  | 5.25  | 4.46  | 4.32  | 4.76  | 5.86  | 5.57  | 5.89   |
|                                  | 2550 | 5.50  | 5.48*  |       |       |       |       |       |       |       |       |       |       |        |
| เนื้อ-แห้ง 90%                   | 2547 | 9.08  | 9.00   | 9.26  | 8.91  | 8.72  | 7.87  | 7.39  | 7.32  | 9.26  | 9.21  | 10.81 | 10.68 | 8.96   |
|                                  | 2548 | 10.23 | 9.79   | 9.07  | 9.64  | 9.62  | 9.24  | 9.17  | 9.74  | 8.56  | 8.52  | 8.47  | 10.68 | 9.39   |
|                                  | 2549 | 9.43  | 11.03  | 11.09 | 11.03 | 11.23 | 11.18 | 10.63 | 10.63 | 10.43 | 10.46 | 10.47 | 10.51 | 10.68  |
|                                  | 2550 | 10.71 | 10.78* |       |       |       |       |       |       |       |       |       |       |        |
| ตลาด กทม. ขายส่ง มะพร้าวผล (ปอก) | 2547 | 9.75  | 11.13  | 10.45 | 10.17 | 8.86  | 6.58  | 6.25  | 6.35  | 6.95  | 7.94  | 8.18  | 7.25  | 8.32   |
|                                  | 2548 | 8.03  | 8.75   | 8.64  | 7.78  | 7.07  | 6.35  | 6.83  | 7.64  | 8.02  | 10.75 | 14.57 | 14.73 | 9.10   |
|                                  | 2549 | 15.99 | 16.25  | 15.33 | 13.13 | 12.28 | 10.93 | 9.30  | 9.25  | 9.33  | 10.89 | 12.66 | 12.04 | 12.28  |
|                                  | 2550 | 11.75 | 11.75* |       |       |       |       |       |       |       |       |       |       |        |
| น้ำมันดิบ กทม.                   | 2547 | 19.73 | 21.00  | 22.92 | 24.54 | 25.18 | 22.40 | 22.57 | 22.87 | 24.45 | 25.15 | 24.65 | 23.17 | 23.22  |
|                                  | 2548 | 21.33 | 20.49  | 23.14 | 23.65 | 23.75 | 23.56 | 23.79 | 22.70 | 21.33 | 23.16 | 23.45 | 23.88 | 22.85  |
|                                  | 2549 | 25.21 | 27.17  | 27.59 | 27.59 | 27.36 | 26.92 | 25.46 | 25.46 | 24.05 | 23.60 | 23.83 | 24.55 | 25.73  |
|                                  | 2550 | 25.80 | 27.59* |       |       |       |       |       |       |       |       |       |       |        |

ถั่วเหลือง

ประจำสัปดาห์ที่ 1 ของเดือนกุมภาพันธ์ 2550 (5-9 กพ.50)

|                                     |  |   |               |               |       |
|-------------------------------------|--|---|---------------|---------------|-------|
| ผลผลิต (ล้านตัน)                    | ปี 2547  | ปี 2548                                   | ปี 2549       | ปี 2550       | % Δ   |
| พืชน้ำมัน - โลก                     | 334.930  | 381.010                                   | 388.240 (กพ.) | 397.180 (กพ.) | 2.30  |
| ถั่วเหลือง - โลก                    | 186.512  | 215.724                                   | 217.894       | 228.398       | 4.82  |
| - ไทย                               | 0.223  | 0.215                                     | 0.223         | 0.235         | 5.16  |
| - ถั่วฤดูแล้ง                       | 0.143  | 0.137                                     | 0.148         | 0.149         |       |
| - ถั่วฤดูฝน                         | 0.080  | 0.078                                     | 0.075         | 0.085         |       |
| ช่วงออกสู่ตลาด/แหล่งผลิตสำคัญ       |  |   |               |               |       |
| - ถั่วฤดูแล้ง (มีค.-กค.) 67%        |  | เชียงใหม่ ชัยภูมิ แพร่ แม่ฮ่องสอน ขอนแก่น |               |               |       |
| - ถั่วฤดูฝน (สค.-ธค.) 33%           |  | ตาก กำแพงเพชร สุโขทัย แพร่ อุตรดิตถ์      |               |               |       |
| ครัวเรือนเกษตรกร (ประมาณการ ก.ค.49) | 148,805  | 148,805                                   | NA            | NA            | -     |
| ผลผลิตเฉลี่ยไร่(กก./ไร่)            | 240  | 232                                       | 242           | 252           | 4.13  |
| ต้นทุนการผลิต(บาท/กก.)              | 7.32   | 8.54                                      | 8.97          | NA            | -     |
| มูลค่าผลผลิต(ล้านบาท)               | 2,740  | 2,316                                     | 2,343         | 2,464         | 5.16  |
| การใช้ (ล้านตัน)                    |  |   |               |               |       |
| - โลก                               | 189.370  | 205.090                                   | 213.470       | 222.780       | 4.36  |
| - ไทย                               | 1.658  | 1.822                                     | 1.617         | 1.733         | 7.19  |
| การนำเข้า-ส่งออก (ล้านตัน)          |  |   |               |               |       |
| - ปริมาณนำเข้า                      | 1.436  | 1.608                                     | 1.395         | 1.500         | 7.53  |
| - ปริมาณส่งออก                      | 0.0010   | 0.0012                                    | 0.0012        | 0.0015        | 25.00 |
| ประเทศคู่ค้า                        |  |   |               |               |       |
| ไทยนำเข้าจาก                        | บราซิล สหรัฐอเมริกา อาร์เจนตินา กัมพูชา และแคนาดา      |   |               |               |       |
| ไทยส่งออกไป                         | เวียดนามฮ่องกง สิงคโปร์ ออสเตรเลีย มาเลเซีย ฟิลิปปินส์ |   |               |               |       |
| ประเทศคู่แข่ง                       | สหรัฐอเมริกา บราซิล อาร์เจนตินา จีน                    |   |               |               |       |

**สถานการณ์ ปี 2550**

โลก ปี 2550 คาดว่าราคาต่างประเทศจะเคลื่อนไหวอยู่ในระดับสูง จากความต้องการใช้ที่มีแนวโน้มสูงขึ้นร้อยละ 4.82

ไทย ปี 2550 คาดว่าผลผลิตจะเพิ่มขึ้นจากปีที่ผ่านมาร้อยละ 5.16 และความต้องการใช้สูงขึ้นร้อยละ 7.19 ซึ่งผลผลิตในประเทศไม่เพียงพอ กับความต้องการใช้ ต้องนำเข้าถึงร้อยละ 87

**นโยบายและมาตรการนำเข้าเมล็ดถั่วเหลือง ปี 2550**

- WTO** มติ ครม. 12 กย.49
  - ในโควตา ไม่จำกัดปริมาณและช่วงเวลา อกรนำเข้าร้อยละ 0 ผู้มีสิทธินำเข้า 12 ราย (6 ส.และผู้แปรรูปอาหาร 6 ราย) และมีเงื่อนไข ผู้มีสิทธินำเข้าต้องรับซื้อเมล็ดถั่วเหลืองที่ผลิตในประเทศจากเกษตรกร ทั้งหมดตามคุณภาพมาตรฐานและราคาที่กำหนด ดังนี้
    - สกัดน้ำมัน ไม่ต่ำกว่า 10.50 บาท/กก.น ไร่นาหรือ 11.50 บาท/กก.น กทม.
    - ผลิตอาหารสัตว์ ไม่ต่ำกว่า 11.00 บาท/กก.น ไร่นาหรือ 12.00 บาท/กก.น กทม.
    - แปรรูปอาหาร ไม่ต่ำกว่า 13.00 บาท/กก.น ไร่นาหรือ 14.00 บาท/กก.น กทม.
  - นอกโควตา กำหนดอกรร้อยละ 80
- ACMECS** อกรนำเข้าร้อยละ 0 ให้ผู้มีสิทธินำเข้าในโควตาภายใต้ WTO เป็นผู้นำเข้า และต้องรับซื้อผลผลิตในประเทศตามที่กำหนด
- AFTA** อกรนำเข้าร้อยละ 5
- FTA ไทย-ออสเตรเลีย และไทย-นิวซีแลนด์** อกรนำเข้าร้อยละ 0 ไม่จำกัดปริมาณนำเข้า
- นำเข้าทั่วไป** กำหนดอกรนำเข้าร้อยละ 6 และต้องขออนุญาต

**นโยบายการส่งออก** ส่งออกได้เสรี ไม่เสียอกรส่งออก

**สถานการณ์ปัจจุบัน**

คาดว่าถั่วฤดูแล้งจะออกสู่ตลาดประมาณปลาย กพ.50 ราคาตลาด กทม. ทรงตัวเท่าสัปดาห์ที่ผ่านมา ส่วนราคาซื้อขายล่วงหน้าตลาดต่างประเทศสูงขึ้น จากสัปดาห์ที่ผ่านมา เนื่องจากคาดว่ายอดส่งออกถั่วเหลืองของโลกสูงกว่าที่คาดการณ์ไว้ จากความต้องการใช้ของโลกที่สูงขึ้นมากกว่าปีที่ผ่านมา ประกอบกับ การลดพื้นที่เพาะปลูกถั่วเหลืองของสหรัฐอเมริกา ซึ่งเกษตรกร ปลูกข้าวโพดแทน

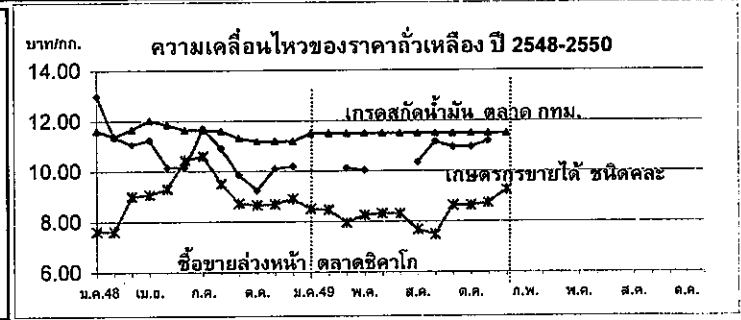

| ราคาถั่วเหลือง(บาท/กก.)                     | ม.ค.   | ก.พ.   | มี.ค.     | เม.ย.  | พ.ค.   | มิ.ย.  | ก.ค.   | ส.ค.   | ก.ย.   | ต.ค.   | พ.ย.   | ธ.ค.   | เฉลี่ย |
|---|--------|--------|-----------|--------|--------|--------|--------|--------|--------|--------|--------|--------|--------|
| เกษตรกรขายได้ชนิดคละ                        |        |        |           |        |        |        |        |        |        |        |        |        |        |
| ปี 2548                                     | 13.00  | 11.35  | 11.07     | 11.23  | 10.15  | 10.15  | 11.70  | 10.90  | 9.85   | 9.23   | 10.10  | 10.19  | 10.72  |
| ปี 2549                                     | -      | -      | 10.37     | 10.13  | 10.04  | -      | 10.35  | 10.35  | 11.17  | 10.95  | 10.59  | 11.19  | 10.49  |
| ปี 2550                                     | -      | -      | (9 กพ.49) |        |        |        |        |        |        |        |        |        | -      |
| ขายส่ง ตลาด กทม. เกรดแปรรูปผลิตภัณฑ์อาหาร   |        |        |           |        |        |        |        |        |        |        |        |        |        |
| ปี 2548                                     | 14.88  | 15.25  | 15.25     | 15.25  | 14.76  | 14.38  | 14.38  | 14.70  | 14.47  | 14.25  | 14.25  | 14.25  | 14.67  |
| ปี 2549                                     | 14.25  | 14.34  | 14.38     | 14.38  | 14.38  | 14.56  | 14.75  | 14.75  | 14.75  | 15.50  | 15.50  | 14.75  | 14.69  |
| ปี 2550                                     | 15.25  | 15.25  | (9 กพ.49) |        |        |        |        |        |        |        |        |        | 15.25  |
| ขายส่ง ตลาด กทม. เกรดผลิตอาหารสัตว์         |        |        |           |        |        |        |        |        |        |        |        |        |        |
| ปี 2548                                     | 13.88  | 14.25  | 14.25     | 14.25  | 13.84  | 13.63  | 13.63  | 14.06  | 13.84  | 13.63  | 13.63  | 13.63  | 13.88  |
| ปี 2549                                     | 13.63  | 13.71  | 13.75     | 13.75  | 13.75  | 13.75  | 13.75  | 13.75  | 13.75  | 13.75  | 13.75  | 13.25  | 13.70  |
| ปี 2550                                     | 13.38  | 13.38  | (9 กพ.49) |        |        |        |        |        |        |        |        |        | 13.38  |
| ขายส่ง ตลาด กทม. เกรดสกัดน้ำมัน             |        |        |           |        |        |        |        |        |        |        |        |        |        |
| ปี 2548                                     | 11.61  | 11.38  | 11.67     | 12.03  | 11.85  | 11.63  | 11.63  | 11.60  | 11.31  | 11.18  | 11.18  | 11.18  | 11.52  |
| ปี 2549                                     | 11.50  | 11.50  | 11.50     | 11.50  | 11.50  | 11.50  | 11.50  | 11.50  | 11.50  | 11.50  | 11.50  | 11.50  | 11.50  |
| ปี 2550                                     | 11.50  | 11.50  | (9 กพ.49) |        |        |        |        |        |        |        |        |        | 11.50  |
| ซื้อขายล่วงหน้าตลาดชิคาโก                   |        |        |           |        |        |        |        |        |        |        |        |        |        |
| ปี 2548                                     | 7.62   | 7.62   | 9.01      | 9.07   | 9.31   | 10.44  | 10.60  | 9.51   | 8.73   | 8.65   | 8.69   | 8.91   | 9.01   |
| ปี 2549                                     | 8.50   | 8.47   | 8.31      | 7.96   | 8.27   | 8.32   | 8.28   | 7.69   | 7.48   | 8.64   | 8.94   | 8.74   | 8.30   |
| ปี 2550                                     | 9.26   | 9.81   | (9 กพ.49) |        |        |        |        |        |        |        |        |        | 9.54   |
| ซื้อขายล่วงหน้าตลาดชิคาโก (เหรียญสหรัฐ/ตัน) |        |        |           |        |        |        |        |        |        |        |        |        |        |
| ปี 2548                                     | 195.88 | 197.56 | 232.94    | 228.74 | 233.42 | 254.79 | 253.32 | 230.40 | 212.05 | 211.20 | 210.87 | 216.26 | 223.12 |
| ปี 2549                                     | 213.99 | 214.34 | 212.68    | 209.01 | 217.32 | 216.49 | 217.23 | 203.82 | 199.28 | 233.47 | 243.97 | 243.34 | 218.75 |
| ปี 2550                                     | 256.08 | 273.22 | (9 กพ.49) |        |        |        |        |        |        |        |        |        | 264.65 |

**กระเทียม**  
**ประจำสัปดาห์ที่ 1 ของเดือนกุมภาพันธ์ 2550 (5-9 ก.พ.50)**

|                            |   |          |          |          |           |
|----------------------------|---|----------|----------|----------|-----------|
| ผลผลิต (พันตัน)            | 2546/47   | 2547/48  | 2548/49  | 2549/50  | % Δ       |
| โลก                        | 13,616  | 14,085   | 14,508   | na.      | +3        |
| - จีน                      | 10,078  | 10,593   | 11,094   | na.      | +5        |
| - อินเดีย                  | 500   | 500      | 500      | na.      | -         |
| - เกาหลีใต้                | 379   | 358      | 350      | na.      | -2        |
| ไทย                        | 95.909  | 106.598  | 79.164   | 84.757   | +4        |
| <b>ช่วงผลผลิตออกมาก</b>    |   |          |          |          |           |
| กระเทียมสด                 | ม.ค. - เม.ย. (มี.ค. : 60%)  |          |          |          |           |
| กระเทียมแห้ง               | พ.ค. - ธ.ค. (ทะยอกออก)  |          |          |          |           |
| แหล่งผลิตสำคัญ             | เชียงใหม่ (33%), ลำพูน (18%), แม่ฮ่องสอน (17%), เชียงราย (9%), พะเยา (9%), ลำปาง (6%) |          |          |          |           |
|                            | ปี 46/47  | ปี 47/48 | ปี 48/49 | ปี 49/50 |           |
| พื้นที่ปลูก (ไร่)          | 97,629  | 105,986  | 84,178   | 86,015   | +2        |
| จำนวนครัวเรือน             | 71,270  | 57,232   | 57,214   | 61,017   |           |
| ผลผลิตเฉลี่ย/ไร่ (กบ./ไร่) | 796   | 963      | 1,006    | 992      |           |
| ต้นทุนการผลิต (บาท/กก.)    | 14.37   | 15.53    | 16.37    | na.      |           |
| มูลค่าการผลิต (ล้านบาท)    | 2,687   | 1,746    | 2,079    | 1,774    |           |
| การใช้ (ตัน)               | 147,998   | 154,256  | 113,483  | 148,408  | ประมาณการ |
|                            | ปี 47   | ปี 48    | ปี 49    | ปี 50    |           |
| การนำเข้า (ตัน)            | 60,441  | 50,058   | 30,493   |          |           |
| การส่งออก (ตัน)            | 2,717   | 3,955    | 1,188    |          |           |
| ประเทศคู่ค้า               | แคนาดา , มาเลเซีย , ไต้หวัน   |          |          |          |           |
| ประเทศคู่แข่ง              | จีน , เมียนมาร์   |          |          |          |           |

**สถานการณ์ปี 2549/50**

1. กระทรวงเกษตรและสหกรณ์พยากรณ์ผลผลิตปี 2549/50 ปริมาณ 84,757 ตัน เพิ่มขึ้นจากปี 2548/49 ประมาณ 3,381 ตัน หรือคิดเป็นร้อยละ 4.15 โดยมีพื้นที่เพาะปลูกประมาณ 86,015 ไร่ อยู่ในระดับเดียวกับปีที่ผ่านมา ซึ่งเป็นผลจากแผนการปรับโครงสร้างการผลิตที่ให้เกษตรกรปลูกพืชอื่นทดแทนในปี 2547/48

2. เกษตรกรเก็บเกี่ยวและจำหน่ายผลผลิตออกสู่ตลาดประมาณเดือน ม.ค.50 และออกสู่ตลาดมากในเดือน มี.ค.50 คาดว่าเกษตรกรจะจำหน่ายได้ราคาลดลงจากปีที่ผ่านมาที่มีราคาสูงสุดในรอบ 7 ปี

**มาตรการ**

เนื่องจากราคากระเทียมที่เกษตรกรขายได้ในปีที่ผ่านมา (ปี 2548/49) อยู่ในเกณฑ์ดีเป็นที่พอใจของเกษตรกร จึงมิได้กำหนดมาตรการแทรกแซงตลาด

**สถานการณ์ปัจจุบัน**

ขณะนี้ผลผลิตกระเทียมสดฤดูกาลใหม่ (ปี 2549/50) ของ อ.เชียงดาว และ อ.ฝาง จ.เชียงใหม่ ออกสู่ตลาดแล้วประมาณร้อยละ 25 โดยเกษตรกรจำหน่ายได้ กก.ละ 8-12 บาท ทรงตัวต่อเนื่องจากสัปดาห์ก่อนและสูงกว่าช่วงเดียวกันของปีที่ผ่านมา ซึ่งมีราคา กก.ละ 7-8 บาท ส่วนผลผลิตกระเทียมสดของ จ.ลำพูน ออกสู่ตลาดแล้วประมาณร้อยละ 13 เกษตรกรจำหน่ายได้ กก.ละ 11-12 บาท ลดลงจากสัปดาห์ก่อนเล็กน้อย สำหรับผลผลิต กระเทียมสดของ จ.เชียงราย ออกสู่ตลาดแล้วประมาณร้อยละ 13 โดยราคาที่เกษตรกรจำหน่ายได้ กก.ละ 12 บาท ปรับตัวลดลงจากสัปดาห์ก่อน ซึ่งมีราคา กก.ละ 13-16 บาท เนื่องจากผลผลิตออกสู่ตลาดมากขึ้น

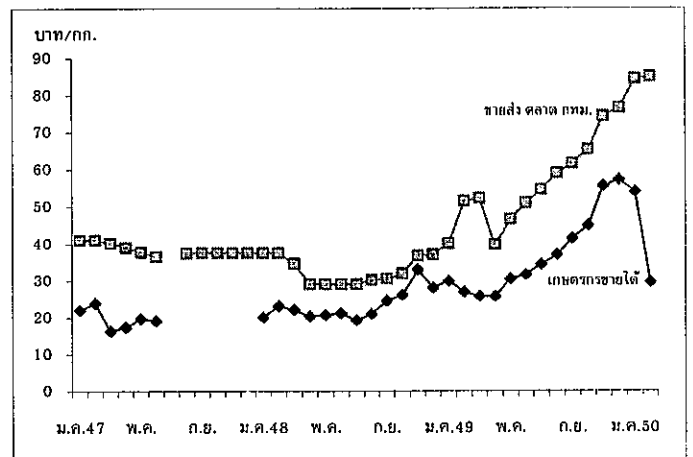

| ราคา (บาท/กก.)         |         | ม.ค.  | ก.พ.               | มี.ค. | เม.ย. | พ.ค.  | มิ.ย. | ก.ค.  | ส.ค.  | ก.ย.  | ต.ค.  | พ.ย.  | ธ.ค.  | เฉลี่ย |
|------------------------|---------|-------|--------------------|-------|-------|-------|-------|-------|-------|-------|-------|-------|-------|--------|
| เกษตรกรขายได้          | ปี 2548 | 20.00 | 23.00              | 21.97 | 20.20 | 20.60 | 21.08 | 19.23 | 19.23 | 24.50 | 26.10 | 32.94 | 28.00 | 23.21  |
| กระเทียมแห้งคละใหญ่    | ปี 2549 | 29.80 | 26.82              | 25.60 | 25.61 | 30.42 | 31.51 | 34.33 | 34.33 | 41.39 | 44.90 | 58.32 | 57.17 | 36.68  |
|                        | ปี 2550 | 53.99 | 29.41 (5-9 ก.พ.50) |       |       |       |       |       |       |       |       |       |       | 41.70  |
| ขายส่งตลาด กทม.        | ปี 2548 | 37.50 | 37.50              | 40.26 | 29.00 | 29.00 | 29.00 | 29.00 | 30.16 | 30.50 | 31.90 | 36.73 | 37.00 | 32.66  |
| กระเทียมแห้งมัดจุกใหญ่ | ปี 2549 | 40.05 | 51.50              | 52.25 | 39.82 | 46.60 | 51.00 | 54.58 | 54.58 | 61.60 | 65.33 | 74.30 | 76.50 | 50.54  |
|                        | ปี 2550 | 84.45 | 85.00 (5-9 ก.พ.50) |       |       |       |       |       |       |       |       |       |       | 84.73  |

**หอมแดง**  
**ประจำสัปดาห์ที่ 1 ของเดือนกุมภาพันธ์ 2550 (5-9 ก.พ.50)**

|                             |   |         |         |         |      |
|-----------------------------|---|---------|---------|---------|------|
| ผลผลิต (ตัน/ไร่)            | 2546/47   | 2547/48 | 2548/49 | 2549/50 | % Δ  |
| ไทย                         | 232.54  | 213.06  | 225.38  | 231.29  | 2.63 |
| ช่วงผลผลิตออกมาก            | ธ.ค.-เม.ย. 70% ลำพูน(24%) ศรีสะเกษ(21%)<br>อุดรธานี(15%) เชียงใหม่(14%)<br>พะเยา(11%) |         |         |         |      |
| พื้นที่ (ไร่)               | 112.90  | 109.90  | 111.45  | 112.98  | 1.38 |
| จำนวนครุว์เรือน(ครุว์เรือน) | 43,009  | 45,015  | 42,108  | na.     |      |
| ผลผลิตเฉลี่ย(กก./ไร่)       | 2,060   | 1,939   | 2,022   | 2,047   | 1.25 |
| ต้นทุนการผลิต (บาท/กก.)     | 6.43  | 7.89    | 7.99    | 8.19    | 2.50 |
| มูลค่าผลผลิต (ล้านบาท)      | 3,649   | 1,930   | 2,085   | na.     |      |
| การใช้ (ตัน)                | 168.99  | 179.63  | 196.33  | 207.28  |      |
|                             | ปี 47   | ปี 48   | ปี 49   | ปี 50   |      |
| นำเข้า (ตัน)                | 26,582  | 5,796   | 14,554  |         |      |
| ส่งออก (ตัน)                | 60,009  | 46,634  | 38,576  |         |      |
| ประเทศคู่ค้า                | อินโดนีเซีย (15%)<br>มาเลเซีย (84%)   |         |         |         |      |
| ประเทศคู่แข่ง               | ฟิลิปปินส์ เวียดนาม   |         |         |         |      |

**สถานการณ์ปี 2549/50**

1. กระทรวงเกษตรและสหกรณ์พยากรณ์ผลผลิต ปริมาณ 231,297 ตัน เพิ่มขึ้นจากปี 2548/49 ประมาณ 5,919 ตัน หรือคิดเป็นร้อยละ 2.63 เนื่องจากราคาที่เกษตรกรขายได้ในปีที่ผ่านมาอยู่ในเกณฑ์ดี จึงเป็นแรงจูงใจให้เกษตรกรขยายพื้นที่เพาะปลูกเพิ่มขึ้น ประกอบกับสภาพอากาศเอื้ออำนวย ส่งผลให้ผลผลิตเฉลี่ยต่อไร่เพิ่มขึ้นจากไร่ละ 2.02 ตัน เป็น 2.05 ตัน หรือคิดเป็นร้อยละ 1.53 ในการนี้ภาครัฐได้มีการประชาสัมพันธ์และรณรงค์ให้เกษตรกรปลูกตามจำนวนพื้นที่เป้าหมายที่กำหนดเพื่อให้ผลผลิตล้นตลาด พร้อมทั้งรณรงค์ให้เกษตรกรเก็บเกี่ยวเมื่อหอมแดงแก่จริงๆ เท่านั้น เพื่อให้ไม่ให้เกิดผลผลิตเน่าเสียระหว่างการเก็บรักษา

2. สำนักงานส่งเสริมการค้าในต่างประเทศ ณ กรุงจาการ์ตารายงานปริมาณผลผลิตหอมแดงของอินโดนีเซียปี 2549/50 ประมาณ 900,000-1,000,000 ตัน เพิ่มขึ้นจากปี 2548/49 ประมาณ 190,000 ตัน หรือคิดเป็นร้อยละ 45 เนื่องจากสภาพอากาศเอื้ออำนวย ทั้งนี้อินโดนีเซียเป็นประเทศคู่ค้าซึ่งนำเข้าหอมแดงจากไทยเป็นอันดับ 2 รองจากมาเลเซีย

**มาตรการ**

คณะกรรมการ คชก. มีมติ (8 ก.พ.50) เห็นชอบกำหนดราคาเป้าหมายนำในการแทรกแซงตลาดหอมแดง จ.ศรีสะเกษ ฤดูการผลิตปี 2549/50 หอมแดงแห้งใหญ่คละ กก.ละ 11.00 บาท และอนุมัติเงินหมุนเวียนปลอดดอกเบี้ยจำนวน 50 ล้านบาท ให้กระทรวงมหาดไทย เพื่อให้ จ.ศรีสะเกษนำไปจัดสรรให้ผู้เข้าร่วมโครงการชิมใช้รับซื้อหอมแดงจากเกษตรกรในปริมาณไม่เกิน 5,000 ตัน ในราคานำตลาด เมื่อราคาต่ำกว่าหรือคาดว่าจะต่ำกว่าราคาเป้าหมายนำ โดยให้หักค่าใช้จ่ายดำเนินการตามที่จ่ายจริง ไม่เกินร้อยละ 3 ของวงเงินดำเนินการ ระยะเวลารับซื้อ ก.พ.-มี.ค.50

**สถานการณ์ปัจจุบัน**

ขณะนี้ในช่วงที่หอมแดงศรีสะเกษออกสู่ตลาดมาก (ออกสู่ตลาดแล้วประมาณร้อยละ 70-75) เกษตรกรจำหน่ายหอมแดงแห้งใหญ่ได้ราคา กก.ละ 10-12 บาท ต่ำกว่าระยะเดียวกันของปีที่ผ่านมา กก.ละ 7.5 บาท เพราะภาวะตลาดไม่ค่อยดีทั้งในตลาดแหล่งผลิตและตลาด กทม. ประกอบกับผู้ส่งออกชะลอการรับซื้อเนื่องจากไม่สามารถส่งออกไปยังตลาดมาเลเซียได้ เพราะมีหอมอินเดียนเข้าไปจำหน่ายแข่งขันในราคาถูกกว่า ส่งผลให้เกษตรกรผู้ปลูกหอมแดง จ.ศรีสะเกษได้รับความเดือดร้อน ส่วนหอมแดงฤดูแล้งของ จ.ลำพูน (อ.บ้านโฮ้ง และ อ.ป่าซาง) เริ่มทยอยออกสู่ตลาดแล้วราคาที่เกษตรกรจำหน่ายได้หอมแดงแห้งคละ กก.ละ 9-10 บาท ต่ำกว่าระยะเดียวกันของปีที่ผ่านมา กก.ละ 1-2 บาท และหอมแดงฤดูแล้ง จ.เชียงใหม่ออกสู่ตลาดแล้วร้อยละ 5 โดยเกษตรกรจำหน่ายหอมแดงแห้งคละได้ราคา กก.ละ 8-9 บาท เท่ากับช่วงเดียวกันของปีก่อน

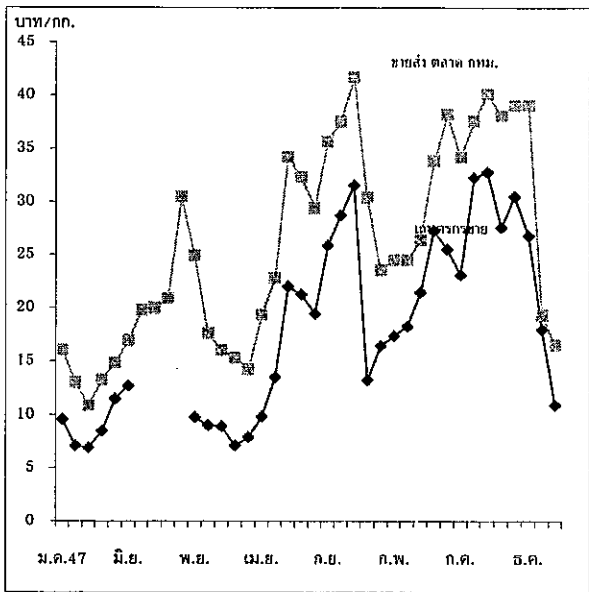

| ราคา (บาท/กก.)              | มค.   | กพ.   | มีค.  | เมย.  | พค.   | มิย.  | กค.   | สค.   | กย.   | ตค.   | พย.   | ธค.   | เฉลี่ย |
|-----------------------------|-------|-------|-------|-------|-------|-------|-------|-------|-------|-------|-------|-------|--------|
| เกษตรกรขายได้ ปี 2548       | 8.90  | 7.10  | 7.90  | 9.83  | 13.50 | 22.00 | 21.25 | 19.43 | 25.84 | 28.70 | 31.56 | 13.23 | 14.80  |
| (หอมแดงแห้งใหญ่คละ) ปี 2549 | 16.42 | 17.35 | 18.25 | 21.44 | 27.24 | 25.47 | 23.07 | 32.24 | 32.78 | 27.55 | 30.48 | 26.78 | 24.92  |
| ปี 2550                     | 17.95 | 10.91 |       |       |       |       |       |       |       |       |       |       | 14.43  |
| (5-9 ก.พ.50)                |       |       |       |       |       |       |       |       |       |       |       |       |        |
| ขายส่งตลาด กทม. ปี 2548     | 16.00 | 15.29 | 14.24 | 19.32 | 22.76 | 34.23 | 32.32 | 29.41 | 35.64 | 37.50 | 41.68 | 30.40 | 27.40  |
| (หอมแดงมันจุกใหญ่) ปี 2549  | 23.55 | 24.50 | 24.50 | 26.35 | 33.80 | 38.16 | 34.18 | 37.55 | 40.10 | 38.05 | 39.00 | 39.00 | 33.23  |
| ปี 2550                     | 21.98 | 16.50 |       |       |       |       |       |       |       |       |       |       | 19.24  |
| (5-9 ก.พ.50)                |       |       |       |       |       |       |       |       |       |       |       |       |        |

**หอมหัวใหญ่**  
**ประจำสัปดาห์ที่ 1 ของเดือนกุมภาพันธ์ 2550 (5-9 ก.พ.50)**

|                           |                                   |         |   |         |       |
|---------------------------|-----------------------------------|---------|---|---------|-------|
| ผลผลิต (ตัน/ตัน)          | 2546/47                           | 2547/48 | 2548/49   | 2549/50 | % Δ   |
| ไทย                       | 88.50                             | 53.78   | 38.43   | 51.69   | 34.50 |
| ช่วงผลผลิตออกมา           | ธ.ค.-เม.ย. 80%                    |         | เชียงใหม่ (90%) เชียงราย (4%) นครสวรรค์ (3%) กาญจนบุรี (3%) |         |       |
| พื้นที่ (เพิ่มไร่)        | 17.67                             | 13.24   | 9.46  | 11.11   | 17.53 |
| จำนวนครัวเรือน(ครัวเรือน) | 4,438                             | 3,159   | 5,416   | na.     |       |
| ผลผลิตเฉลี่ย(กก./ไร่)     | 5,008                             | 4,332   | 4,064   | 4,650   | 14.44 |
| ต้นทุนการผลิต (บาท/กก.)   | 3.56                              | 4.57    | 4.80  | na.     |       |
| มูลค่าผลผลิต (ล้านบาท)    | 393.83                            | 282.76  | 310.87  | na.     |       |
| การใช้ (พันตัน)           | 83.93                             | 67.57   | 65.49   | 61.69   |       |
|                           | ปี 47                             | ปี 48   | ปี 49   | ปี 50   |       |
| นำเข้า (ตัน)              | 22,250                            | 15,896  | 27,093  |         |       |
| ส่งออก (ตัน)              | 4,819                             | 20,466  | 22,276  |         |       |
| ประเทศคู่ค้า              | ญี่ปุ่น (30.73%) ไต้หวัน (15.43%) |         |   |         |       |

**สถานการณ์ปี 2549/50**

กระทรวงเกษตรและสหกรณ์พยากรณ์ผลผลิตปี 2549/50 ปริมาณ 51,685 ตัน เพิ่มขึ้นจากปี 2548/49 ประมาณ 13,258 ตัน หรือคิดเป็นร้อยละ 34.50 โดยมีพื้นที่เพาะปลูก ประมาณ 11,114 ไร่ เพิ่มขึ้นจากปี 2548/49 ประมาณ 1,658 ไร่ หรือคิดเป็นร้อยละ 17.53 เนื่องจากราคาหอมหัวใหญ่ที่เกษตรกรขายได้ในปี 2548/49 อยู่ในเกณฑ์ดี

**มาตรการ**

- คณะกรรมการ คชก. ได้มีมติเมื่อวันที่ 23 เม.ย.42 มอบหมายให้กระทรวงเกษตรและสหกรณ์รับผิดชอบดูแลการแก้ไขปัญหาหอมหัวใหญ่ทั้งระบบและครบวงจร
- ในปี 2548/49 ที่ผ่านมาเกษตรกรจำหน่ายหอมหัวใหญ่ได้ราคาอยู่ในเกณฑ์ดีเฉลี่ย กก.ละ 8.09 บาท จึงมิได้กำหนดมาตรการแทรกแซงตลาด

**สถานการณ์ปัจจุบัน**

ขณะนี้ผลผลิตหอมหัวใหญ่ อ.สันป่าตอง และ อ.แม่วาง จ.เชียงใหม่ ออกสู่ตลาดแล้ว ประมาณร้อยละ 65 ของผลผลิตทั้งจังหวัด โดยราคาหอมหัวใหญ่เบอร์ 1 ที่เกษตรกรจำหน่ายได้ กก.ละ 10-11 บาท ส่วนผลผลิต จ.กาญจนบุรี ราคาหอมหัวใหญ่เบอร์ 1 ที่เกษตรกรจำหน่ายได้ กก.ละ 8-9 บาท ทรงตัวต่อเนื่องจากสัปดาห์ก่อน

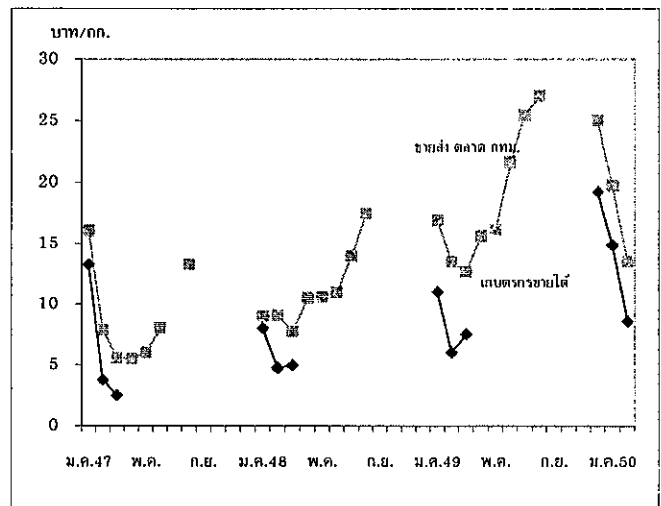

| ราคา (บาท/กก.)        | มค.     | กพ.   | มีค.         | เมย.  | พค.   | มิย.  | กค.   | สค.   | กย.   | ตค. | พย. | ธค.   | เฉลี่ย |
|-----------------------|---------|-------|--------------|-------|-------|-------|-------|-------|-------|-----|-----|-------|--------|
| เกษตรกรขายได้         | ปี 2548 | 8.00  | 4.75         | 4.95  | -     | -     | -     | -     | -     | -   | -   | -     | 4.93   |
| (หอมหัวใหญ่เบอร์ 1)   | ปี 2549 | 11.01 | 6.02         | 7.52  | -     | -     | -     | -     | -     | -   | -   | 19.25 | 10.95  |
|                       | ปี 2550 | 14.87 | 8.59         |       |       |       |       |       |       |     |     |       | 11.73  |
|                       |         |       | (5-9 ก.พ.50) |       |       |       |       |       |       |     |     |       |        |
| ขายส่งตลาด กทม.       | ปี 2548 | 9.00  | 9.05         | 7.72  | 10.50 | 10.61 | 10.95 | 13.98 | 17.50 | -   | -   | -     | 11.16  |
| (หอมหัวใหญ่เบอร์ 0-1) | ปี 2549 | 16.91 | 13.53        | 12.66 | 15.62 | 16.18 | 21.63 | 25.47 | 27.00 | -   | -   | 25.00 | 19.33  |
|                       | ปี 2550 | 19.74 | 13.50        |       |       |       |       |       |       |     |     |       | 16.62  |
|                       |         |       | (5-9 ก.พ.50) |       |       |       |       |       |       |     |     |       |        |

สุกร

ประจำสัปดาห์ที่ 2 ของเดือนกุมภาพันธ์ 2550 (5 - 9 ก.พ. 50)

|                         | 2547                                    | 2548    | 2549   | 2550    | % Δ  |
|-------------------------|---|---------|--------|---------|------|
| ผลผลิต                  | ประมาณการ                               |         |        |         |      |
| - โลก (พันตัน)          | 91,393                                  | 94,202  | 97,207 | 100,117 | 2.99 |
| จีน                     | 47,016                                  | 49,685  | 52,000 | 53,555  | 2.99 |
| สหภาพยุโรป              | 21,192                                  | 21,200  | 21,520 | 22,163  | 2.99 |
| สหรัฐอเมริกา            | 9,312                                   | 9,392   | 9,632  | 9,920   | 2.99 |
| บราซิล                  | 2,600                                   | 2,800   | 2,775  | 2,858   | 2.99 |
| - ไทย (ล้านตัว)         | 10.541                                  | 10.755  | 11.010 | 11.397  | 3.51 |
| ช่วงผลผลิตออกมาก        | ตุลาคม - กุมภาพันธ์                     |         |        |         |      |
| จำนวนคร้วเรือน          | 267,903                                 | 277,634 | na     | na      |      |
| ต้นทุนการผลิต (บาท/กก.) | 39.15                                   | 43.31   | 45.46  | na      |      |
| มูลค่าผลผลิต (ล้านบาท)  | 47,382                                  | 53,033  | 50,547 | na      |      |
| การใช้ (ล้านตัว)        | 10.18                                   | 10.50   | 10.85  | 11.16   | 2.82 |
| ปริมาณส่งออก (ตัน)      | 10,982                                  | 12,171  | 11,015 | na      |      |
| มูลค่าส่งออก (ล้านบาท)  | 1,563                                   | 1,895   | 2,051  | na      |      |
| ประเทศคู่ค้า            | ฮ่องกง ญี่ปุ่น บรูไน มาเลเซีย           |         |        |         |      |
| ประเทศคู่แข่ง           | สหภาพยุโรป แคนาดา บราซิล จีน ออสเตรเลีย |         |        |         |      |

สถานการณ์ ปี 2550

- การผลิต สศก.ประมาณการผลิตสุกรปี 2550 เพิ่มขึ้นจากปีก่อน 3.51%
- การใช้ภายใน ส่วนใหญ่ 98% ใช้บริโภคภายในประเทศ ที่เหลือส่งออก
- อัตราการบริโภค 13 กก./คน/ปี (สมาคมผู้ผลิตและแปรรูปสุกรเพื่อการส่งออก)
- การส่งออก ในปี 2549 มีการส่งออกเนื้อสุกรลดลงจากปี 2548 9.50% สำหรับปี 2550 สมาคมผู้ผลิตและแปรรูปสุกรเพื่อการส่งออกกำหนดเป้าหมายการส่งออกเนื้อสุกรไว้จำนวน 12,000 ตัน

มาตรการ/แนวทางแก้ไขปัญหา (ตามมติที่ประชุม 8 ม.ค.50)

- เพิ่มการบริโภค โดยขยายการจำหน่ายเนื้อสุกร 2 กก./100 บาท และจัดงานตรุษจีน
- ลดผลผลิต โดยกรมปศุสัตว์ควบคุมปริมาณการผลิตให้สอดคล้องกับความต้องการส่วนสมาคมผู้เลี้ยงสุกรแห่งชาติจัดทำแผนลดผลผลิตในปัจจุบันนำเสนอคณะกรรมการ กชก.
- ขอความร่วมมือโรงฆ่าสัตว์และผู้ค้ากำหนดราคาซื้อสุกรมีชีวิตให้สอดคล้องกับกลไกตลาด (กก.ละ 32 - 33 บาท ณ 8 ม.ค.50) ซึ่งหากมีผู้แจ้งกรมการค้าภายในและพบหลักฐานว่ามีผู้ประกอบการรายใดจงใจรับซื้อราคาต่ำกว่าเกินควร ซึ่งอาจจะเข้าข่ายการกระทำความผิดตามมาตรา 29 แห่ง พ.ร.บ.ว่าด้วยราคาสินค้าและบริการ พ.ศ.2542 ก็จะดำเนินการตามกฎหมายต่อไป
- ประสานหน่วยงานที่เกี่ยวข้องเข้มงวดเรื่องการนำเข้าเครื่องในสุกรจากต่างประเทศ

มาตรการลด Supply ของสมาคมผู้เลี้ยงสุกรแห่งชาติ ขอความร่วมมือผู้เลี้ยงสุกร

- 1) ตัดวงจรแม่พันธุ์ 10%
- 2) ตัดวงจรลูกสุกร (ขนาด 5-6 กก./ตัว) ส่งออกไปฮ่องกง

สถานการณ์ปัจจุบัน

ราคาสุกรมีชีวิตทรงตัวอยู่ที่ กก.ละ 31 - 32 บาท ส่วนสุกรที่มีขนาดใหญ่ น้ำหนักมากกว่า 110 กก./ตัว ราคาจะปรับลดลงอีก กก.ละ 1 - 2 บาท

ราคาขายปลีกเนื้อแดงส่วนใหญ่ปรับลดลงเหลือ กก.ละ 75 - 80 บาท

การรณรงค์บริโภคเนื้อสุกร

- การจำหน่ายเนื้อสุกร 2 กก./100 บาท ใน กทม. เริ่มตั้งแต่ 15 ธ.ค.49
- ส่วนภูมิภาค เริ่มตั้งแต่ 26 ธ.ค.49 ปัจจุบัน ดำเนินการแล้วประมาณ 65 จังหวัด
- การจัดงาน "สินค้าราคาถูก คุณภาพดี เพื่อผู้บริโภค ต้อนรับเทศกาลตรุษจีน" ระหว่างวันที่ 14 - 16 ก.พ.50 ใน กทม. 3 จุด (พณ. ฐานทัพเรือกรุงเทพ และ บจ.สหฟาร์ม) และในภูมิภาค 50 จังหวัด

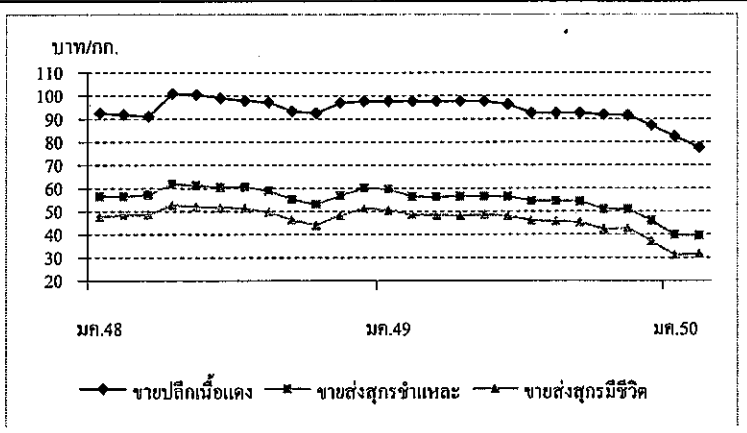

| ราคา (บาท/กก.)    | ปี   | มค.   | กพ.   | มีค.       | เมย.   | พค.    | มิย.  | กค.   | สค.   | กย.   | ตค.   | พย.   | ธค.   | เฉลี่ย |
|-------------------|------|-------|-------|------------|--------|--------|-------|-------|-------|-------|-------|-------|-------|--------|
| ขายส่งสุกรมีชีวิต | 2548 | 47.50 | 48.50 | 48.54      | 52.79  | 51.92  | 51.50 | 51.45 | 49.77 | 46.23 | 43.90 | 48.36 | 51.25 | 49.31  |
| ณ แหล่งผลิต       | 2549 | 50.55 | 48.50 | 48.39      | 47.88  | 48.50  | 47.97 | 45.97 | 45.77 | 45.20 | 42.21 | 42.73 | 37.20 | 45.91  |
|                   | 2550 | 30.98 | 31.50 | (9 ก.พ.50) |        |        |       |       |       |       |       |       |       | 31.24  |
| ขายส่งสุกรชำแหละ  | 2548 | 56.50 | 56.32 | 57.17      | 61.69  | 61.18  | 60.50 | 60.50 | 58.86 | 55.27 | 52.85 | 56.77 | 60.15 | 58.15  |
| ตลาด กทม.         | 2549 | 59.55 | 56.39 | 56.28      | 56.50  | 56.50  | 56.37 | 54.38 | 54.41 | 54.25 | 50.93 | 50.77 | 46.05 | 54.37  |
|                   | 2550 | 39.64 | 39.50 | (9 ก.พ.50) |        |        |       |       |       |       |       |       |       | 39.57  |
| ขายปลีกเนื้อแดง   | 2548 | 92.50 | 91.71 | 91.09      | 100.88 | 100.47 | 99.00 | 97.82 | 97.14 | 93.23 | 92.50 | 96.82 | 97.50 | 95.89  |
| ตลาด กทม.         | 2549 | 97.50 | 97.50 | 97.50      | 97.50  | 97.50  | 96.18 | 92.50 | 92.50 | 92.50 | 91.79 | 91.48 | 87.25 | 94.31  |
|                   | 2550 | 82.36 | 77.50 | (9 ก.พ.50) |        |        |       |       |       |       |       |       |       | 79.93  |



ไข่ไก่

ประจำสัปดาห์ที่ 2 ของเดือนกุมภาพันธ์ 2550 (5 - 9 ก.พ.50)

|                         | 2547  | 2548    | 2549    | 2550    | % Δ   |
|-------------------------|---|---------|---------|---------|-------|
| ผลผลิต (ล้านฟอง)        | ประมาณการ   |         |         |         |       |
| - โลก                   | 931,288   | 947,459 | 972,567 | 998,340 | 2.65  |
| จีน                     | 389,220   | 389,572 | 407,622 | 418,424 | 2.65  |
| สหภาพยุโรป              | 100,637   | 99,146  | 104,555 | 107,326 | 2.65  |
| สหรัฐอเมริกา            | 84,608  | 85,274  | 86,173  | 88,457  | 2.65  |
| ญี่ปุ่น                 | 39,551  | 39,440  | 39,104  | 40,140  | 2.65  |
| - ไทย                   | 6,556   | 7,812   | 8,906   | 10,034  | 12.66 |
| ช่วงผลผลิตออกมาก        | ตุลาคม - กุมภาพันธ์   |         |         |         |       |
| จำนวนครัวเรือน          | 2,913   | 2,556   | 2,300   | na      |       |
| ต้นทุนการผลิต (บาท/ฟอง) | 1.58  | 1.76    | 1.85    | na      |       |
| มูลค่าผลผลิต (ล้านบาท)  | 13,243  | 17,030  | 15,141  | na      |       |
| การใช้ (ล้านฟอง)        | 6,502   | 7,521   | 8,586   | 8,783   | 14.16 |
| นำเข้า (ล้านฟอง)        | 0.066   | 0.339   | 15.543  | na      |       |
| ส่งออก (ล้านฟอง)        | 54.03   | 110.30  | 183.66  | na      |       |
| ประเทศคู่ค้า            | ฮ่องกง (88%) แองโกลา (6%) แคมเบีย (4%)<br>ไลบีเรีย (1%) คองโก และพม่า |         |         |         |       |
| ประเทศคู่แข่ง           | สาธารณรัฐประชาชนจีน และ เนเธอร์แลนด์                                  |         |         |         |       |

**สถานการณ์ปี 2550**

1. การผลิต สก.ประมาณการผลิตไข่ไก่ปี 2550 ในเบื้องต้นไว้จำนวน 10,034 ล้านฟอง ส่วนแผนการผลิตของภาคเอกชน คณะกรรมการนโยบายพัฒนาไก่ไข่และผลิตภัณฑ์ (Egg Board) ได้มีมติรับทราบในคราวประชุมเมื่อ 10 ม.ค.50 โดยมีกำหนดเป้าหมายการนำเข้าพ่อแม่พันธุ์ไข่ (P.S.) ปี 2550 จำนวน 421,251 ตัว (เท่ากับปี 2549) เป็นผลผลิตไข่ไก่ 9,316 ล้านฟอง เพิ่มขึ้นตามประสิทธิภาพการผลิตที่กำหนดเป้าหมาย อัตราการให้ไข่ 296 ฟอง/ตัว/ปี

2. การใช้ภายใน ผลผลิตไข่ไก่ 99% ใช้บริโภคภายในประเทศ

3. อัตราการบริโภค 143 ฟอง/คน/ปี (ที่มา : เป้าหมายภาคเอกชน)

4. การส่งออก ปกติมีการส่งออกเพียง 1% เพื่อระบายผลผลิตส่วนเกิน ในปี 2549 มีการส่งออกไข่ไก่ 183.66 ล้านฟอง เพิ่มขึ้นจากปี 2548 ซึ่งส่งออก 110.30 ล้านฟอง หรือเพิ่มขึ้น 66.51%

**มาตรการ**

1. ด้านการตลาด เก็บสต็อกไข่ไก่ส่วนเกินเข้าห้องเย็นแทนการทุ่มออกจำหน่าย ขอความร่วมมือผู้เลี้ยงและผู้ค้ารักษาเสถียรภาพราคาไข่ไก่ในระดับราคาตามกลไกตลาด รณรงค์การบริโภคเพิ่ม และเร่งรัดการส่งออก

2. ด้านการผลิต บริหารจัดการอุปทาน โดยในระยะเร่งด่วน เร่งปลดแม่ไก่แก่อายุเกิน 70 สัปดาห์ และลดปริมาณการผลิตลูกไก่ขาลง 10% เป็นเวลา 10 สัปดาห์ (ตั้งแต่ 10 ม.ค.50)

**สถานการณ์ปัจจุบัน**

ผลผลิตไข่ไก่ออกสู่ตลาดสม่ำเสมอ ราคาไข่ไก่สด คละ ณ แหล่งผลิต ยังทรงตัวอยู่ที่ฟองละ 1.80 บาท ส่วนในภูมิภาค ราคาไข่ไก่ คละ หน้าฟาร์ม (บาท/ฟอง) มีความเคลื่อนไหวดังนี้

| ภาค                  | สัปดาห์นี้  | สัปดาห์ก่อน |
|----------------------|-------------|-------------|
| - เหนือ              | 1.80        | 1.80        |
| - กลาง               | 1.75 - 1.80 | 1.75 - 1.80 |
| - ตะวันออกเฉียงเหนือ | 1.85 - 2.15 | 1.90 - 2.15 |
| - ใต้                | 2.15        | 2.15        |

ส่วนราคาขายปลีกไข่ไก่เบอร์ 3 ส่วนใหญ่อยู่ที่ฟองละ 2.10 - 2.40 บาท

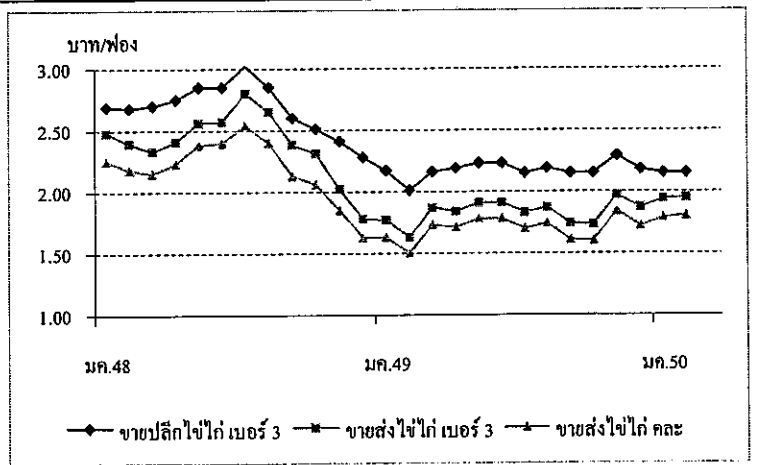

| ราคา (บาท/ฟอง)        | ปี   | มค.  | กพ.        | มีค. | เมย. | พค.  | มิย. | กค.  | ตค.  | กย.  | ตล.  | พย.  | ธค.  | เฉลี่ย |
|-----------------------|------|------|------------|------|------|------|------|------|------|------|------|------|------|--------|
| ขายส่งไข่ไก่ คละ      | 2548 | 2.25 | 2.18       | 2.15 | 2.23 | 2.38 | 2.40 | 2.54 | 2.40 | 2.13 | 2.06 | 1.85 | 1.63 | 2.18   |
| ณ แหล่งผลิต           | 2549 | 1.63 | 1.50       | 1.73 | 1.71 | 1.78 | 1.78 | 1.70 | 1.74 | 1.61 | 1.60 | 1.84 | 1.72 | 1.70   |
|                       | 2550 | 1.79 | 1.80       |      |      |      |      |      |      |      |      |      |      | 1.80   |
|                       |      |      | (9 ก.พ.50) |      |      |      |      |      |      |      |      |      |      |        |
| ขายส่งไข่ไก่ เบอร์ 3  | 2548 | 2.48 | 2.39       | 2.33 | 2.41 | 2.56 | 2.57 | 2.80 | 2.65 | 2.38 | 2.31 | 2.02 | 1.78 | 2.39   |
| ตลาด กทม.             | 2549 | 1.77 | 1.63       | 1.87 | 1.84 | 1.91 | 1.91 | 1.83 | 1.87 | 1.74 | 1.73 | 1.97 | 1.87 | 1.83   |
|                       | 2550 | 1.94 | 1.95       |      |      |      |      |      |      |      |      |      |      | 1.95   |
|                       |      |      | (9 ก.พ.50) |      |      |      |      |      |      |      |      |      |      |        |
| ขายปลีกไข่ไก่ เบอร์ 3 | 2548 | 2.69 | 2.68       | 2.70 | 2.75 | 2.85 | 2.85 | 3.02 | 2.85 | 2.60 | 2.51 | 2.41 | 2.28 | 2.68   |
| ตลาด กทม.             | 2549 | 2.17 | 2.01       | 2.16 | 2.19 | 2.23 | 2.23 | 2.15 | 2.19 | 2.15 | 2.15 | 2.29 | 2.18 | 2.18   |
|                       | 2550 | 2.15 | 2.15       |      |      |      |      |      |      |      |      |      |      | 2.15   |
|                       |      |      | (9 ก.พ.50) |      |      |      |      |      |      |      |      |      |      |        |