



มันสำปะหลัง

ประจำปี 2565 (4 - 8 ก.ค. 65)

ผลผลิต	2560	2561	2562	2563	+/- (%)
โลก (FAO)	280.52	290.62	299.03	302.66	1.21
1. เอเชีย	55.07	55.87	59.41	60.00	0.99
2. เอเชีย	37.70	38.87	40.05	41.01	2.40
3. ไทย	30.50	29.37	31.08	29.00	-6.69
4. สาธารณรัฐกานา	19.01	20.85	19.37	21.81	12.60
5. อินโดนีเซีย	19.05	16.12	16.35	18.30	11.93
ผลผลิต	2561/62	2562/63	2563/64	2564/65	+/- (%)
ภูมิภาคอาเซียน (AFSIS) ไทย (สศก.)	77.44	77.33	80.87	81.70	1.03
ผลผลิต (ล้านตัน)	31.08	28.99	35.09	34.69	-1.15
พื้นที่เก็บเกี่ยว (ล้านไร่)	8.67	8.92	10.41	10.18	-2.21
จำนวนครัวเรือน	445,500	524,000	524,000	524,000	0.00
ผลผลิตเฉลี่ย (ตัน/ไร่)	3.59	3.25	3.37	3.41	1.19

ช่วงออกสู่ตลาดมาก ม.ค.-มี.ค. 65 ประมาณ 20.12 ลต. (58%)  
 แหล่งผลิตสำคัญ นครราชสีมา 14.22% กำแพงเพชร 7.85% ชัยภูมิ 6.20% กาญจนบุรี 5.71% อุบลราชธานี 5.22%

การแปรรูป	เป็นแป้งมัน : มันเส้น : เอทานอล เท่ากับ	55.67 : 34.93 : 9.40			
ความต้องการใช้	2561	2562	2563	2564	2565
สมาคมฯ	45.32	40.00	40.00	42.58	42.58
การส่งออก (ตัน)	ปี 61	ปี 62	ปี 63	ปี 64	ปี 65 (ม.ค.-พ.ค.)
- มันเส้น	3,981,263	2,402,842	3,043,508	5,189,695	3,630,756
- มันอัดเม็ด	11,387,31	12,328	12,241	22,108	40,992
- แป้งมัน	3,919,122	3,779,658	3,766,348	4,797,136	2,153,484
- ผลิตภัณฑ์อื่นๆ	282,503	318,521	238,538	317,886	178,340
รวม	8,194,275	6,513,349	7,060,634	10,326,824	6,003,572
การนำเข้ามันเส้น (ตัน)	ปี 61	ปี 62	ปี 63	ปี 64	ปี 65 (ม.ค.-พ.ค.)
- กัมพูชา	1,133,931	854,980	1,396,875	1,093,541	1,222,376
- ลาว	393,559	398,524	892,483	1,303,967	1,297,507
- เมียนมาร์	-	-	-	12,958	28,769
รวมมันเส้น (ตัน)	1,527,490	1,253,504	2,289,358	2,410,466	2,548,652
คิดเป็นหัวมันสด (ตัน)	3,696,526	3,033,480	5,540,246	5,736,909	6,065,792
ปี 61	ปี 62	ปี 63	ปี 64	ปี 65 (ม.ค.-พ.ค.)	
การนำเข้าหัวมันสด(ตัน)	586,415	899,594	720,556	436,200	330,186
คิดรวมเป็นหัวมันสด (ตัน)	4,282,940	3,933,074	6,260,802	6,173,109	6,395,978
ความต้องการใช้	ส่งออก : ใช้ภายในประเทศ	74 : 26			
ประเทศคู่ค้า	มันเส้น	จีน 99.49%	อื่นๆ 0.51%		
	แป้งมัน	จีน 55.39%	ญี่ปุ่น 11.37%	อินโดนีเซีย 3.90%	อื่นๆ 29.34%
ประเทศคู่แข่ง	เวียดนาม	กัมพูชา			

1. สถานการณ์ โลก  
 FAO ประมาณการผลผลิตปี 2563 ประมาณ 302.66 ล้านตัน โดยไทยเป็นผู้ผลิตอันดับ 3 แต่เป็นผู้ส่งออกอันดับ 1

2. สถานการณ์ต่างประเทศ  
**F.O.B. มันเส้น** ราคาปรับตัวลดลงจากสัปดาห์ก่อน เนื่องจากการผลิตแอลกอฮอล์จากมันเส้นในจีนเริ่มมีอัตราขาดทุน ประกอบกับราคาแอลกอฮอล์มีแนวโน้มลดลง ส่งผลให้ผู้ผลิตชะลอการใช้มันสำปะหลังและเสนอราคาปรับขึ้นลดลง ราคาซื้อขายจริงอยู่ที่ 9.99-10.50 บาท/กก. (276-290) เหรียญสหรัฐ/ตัน

**F.O.B. แป้งมัน** ราคาปรับตัวลดลงจากวันก่อน เนื่องจากการปรับขึ้นค่าเงินหยวน ส่งผลให้ผู้ส่งออกปรับราคา F.O.B. ลดลง ราคาซื้อขายจริงอยู่ที่ 18.46-19.36 บาท/กก. (510-535) เหรียญสหรัฐ/ตัน

3. สถานการณ์ในประเทศ  
 สำนักงานเศรษฐกิจการเกษตร (สศก.) ประมาณการผลผลิตปี 2564/65 อยู่ที่ 34.69 ล้านตัน ลดลงจากปีก่อน 0.40 ล้านตัน เนื่องจากเนื้อที่เพาะปลูกมันสำปะหลังประสบอุทกภัย ทำให้หัวมันเน่าเสียหายไม่สามารถเก็บเกี่ยวได้ แต่ผลผลิตต่อไร่เพิ่มขึ้นเพราะพื้นที่ที่ไม่ประสบภัยได้รับน้ำเพียงพอซึ่งดีกว่าปีที่แล้วที่ประสบภัยแล้ง ประกอบกับเกษตรกรสามารถควบคุมการแพร่ระบาดและกำจัดโรคใบด่างได้มากขึ้น

ราคาหัวมันสด จ.นครราชสีมา สัปดาห์นี้อยู่ที่ 2.85-3.45 บาท/กก. ราคาทรงตัวเท่ากับสัปดาห์ก่อน ขณะนี้ผลผลิตออกสู่ตลาดแล้ว 31.98 ล้านตัน คิดเป็น 92.19% (ณ 7 ก.ค. 65)

1. แนวทางการบริหารจัดการตลาดมันสำปะหลัง ปี 2564/65  
 คณะรัฐมนตรี มีมติเมื่อวันที่ 25 ตุลาคม 2564 อนุมัติในหลักการโครงการประกันรายได้เกษตรกรผู้ปลูกมันสำปะหลัง ปี 2564/65 ประกันราคาหัวมันสดเชื่อมโยง 25% กก.ละ 2.50 บาท ไม่เกินครัวเรือนละ 100 ตัน และไม่ใช้เปลี่ยนแปลง ระยะเวลาโครงการ 1 พ.ย. 64 - 31 พ.ค. 66 วงเงินชดเชย 6,811 ล้านบาท

ผลดำเนินการ (ณ มี.ย. 65) ประกาศราคาเกณฑ์กลาง จำนวน 8 วงด - ยังไม่มีการจ่ายชดเชย

2. มาตรการผู้ขานโครงการประกันรายได้เกษตรกรผู้ปลูกมันสำปะหลัง ปี 2564/65  
 2.1 โครงการเพิ่มประสิทธิภาพการเพาะปลูกมันสำปะหลัง ปี 2564/65  
 ผลดำเนินการ ธ.ก.ส. จ่ายเงินสินเชื่อแล้ว 1,613 สัญญา วงเงิน 278.08 ล้านบาท  
 2.2 โครงการสินเชื่อเพื่อรวบรวมมันสำปะหลังและสร้างมูลค่าเพิ่มโดยสถาบันเกษตรกร ปี 2564/65  
 สนับสนุนสินเชื่อแก่สถาบันเกษตรกรที่มีโครงการประกอบธุรกิจเกี่ยวกับมันสำปะหลัง นำไปใช้เป็นเงินทุนหมุนเวียนในการรวบรวมหรือรับซื้อมันสำปะหลังจากเกษตรกร โดยรัฐชดเชยดอกเบี้ยร้อยละ 3 ต่อปี  
 ผลดำเนินการ ธ.ก.ส. จ่ายเงินสินเชื่อแล้ว 15 สัญญา วงเงิน 157.29 ล้านบาท  
 2.3 โครงการชดเชยดอกเบี้ยในการเก็บสต็อกมันสำปะหลัง ปี 2564/65  
 ใช้สินเชื่อของธนาคารเพื่อรับซื้อมันสำปะหลังหรือมันเส้นและแปรรูป/เก็บสต็อกในรูปแบบมันเส้น/แป้งมัน เป็นการตั้งผลผลิตออกจากตลาดในช่วงที่ออกมา และรัฐชดเชยดอกเบี้ยต่อรายร้อยละ 3 ต่อปี ตามมูลค่าของสินค้าที่เก็บสต็อก ระยะเวลา 60 - 180 วัน  
 ผลดำเนินการ อนุมัติผู้เข้าร่วมโครงการ จำนวน 110 ราย วงเงินสินเชื่อรวม 14,999.92 ลบ.  
 2.4 โครงการเพิ่มศักยภาพการแปรรูปมันสำปะหลัง ปี 2564/65  
 ผลดำเนินการ กลุ่มเกษตรกรเข้าร่วมโครงการแล้ว 57 กลุ่ม จำนวนเครื่องสับมัน 119 เครื่อง วงเงิน 1.78 ล้านบาท

3. แนวทางการดำเนินการเพิ่มเติม ประกาศคณะกรรมการ กกร. ปี 2565  
 3.1 การแจ้งราคา ปริมาณ สถานที่เก็บ และจัดทำบัญชีคุมมันเส้น : ให้ผู้ประกอบการรับซื้อหรือจำหน่ายมันเส้น ผู้ประกอบการไม่ว่าจะมีไว้ในฐานะ ผู้มีการผลิตหรือแทนผู้อื่น หรือปริมาณการครอบครอง ตั้งแต่เดือนละ 15 เมตริกตันขึ้นไป จะต้องแจ้งชื่อ ชนิด ราคาซื้อ ราคาจำหน่าย ปริมาณ ที่มีอยู่ ปริมาณการซื้อ ปริมาณการได้มา ปริมาณการจำหน่าย ปริมาณการใช้ ปริมาณคงเหลือ สถานที่เก็บและจัดทำบัญชีคุมสินค้า  
 3.2 การควบคุมการขนย้าย หัวมันสำปะหลังสดและมันเส้นในพื้นที่ 12 จังหวัด 48 อำเภอ ห้ามมิให้บุคคลใดขนย้ายมันสำปะหลังหรือมันเส้น ซึ่งมีปริมาณครั้งละตั้งแต่หนึ่งหมื่นกิโลกรัมเป็นขึ้นไป เข้ามาหรือออกจากท้องที่ เว้นแต่ได้รับหนังสืออนุญาตจากประธาน กกร. ระดับจังหวัดหรือผู้ซึ่งได้รับมอบหมาย  
 3.3 การกำหนดหลักเกณฑ์ เงื่อนไขการรับซื้อและการแสดงราคาซื้อหัวมันสำปะหลังสดตามเปอร์เซ็นต์ เชื้อแป้ง ผู้ประกอบการลานมัน โรงแป้ง หรือโรงงานเอทานอล ต้องระบุเปอร์เซ็นต์เชื้อแป้งที่รับซื้อให้ชัดเจน สามารถปรับลดราคาซื้อได้ไม่เกิน กก.ละ 0.05 บาท ต่อเปอร์เซ็นต์เชื้อแป้งที่ลดลงทุก 1 เปอร์เซ็นต์ หรือเปอร์เซ็นต์สูงกว่าที่กำหนดให้ปรับเพิ่มราคาซื้อได้ไม่น้อยกว่า กก.ละ 0.05 บาท ต่อเปอร์เซ็นต์เชื้อแป้งที่เพิ่มขึ้นทุก 1 เปอร์เซ็นต์  
 3.4 เพิ่มต้นทุนผู้ ก่อนพื้นที่มันสำปะหลัง ในรายการสินค้าควบคุม โดยมอบหมายให้ กกร. พิจารณาออกประกาศกำหนดมาตรการให้ต้องมี การขออนุญาตขนย้ายข้ามหรือออกจากพื้นที่ที่มีการระบาดของโรค โดยต้องระบุพื้นที่ที่ต้องขออนุญาตการขนย้ายหรือท้องที่ที่ห้ามขนย้าย เพื่อเป็นการป้องกัน/หยุดยั้งการแพร่ระบาดของโรคไวรัสใบด่างมีให้กระจายไปพื้นที่อื่น

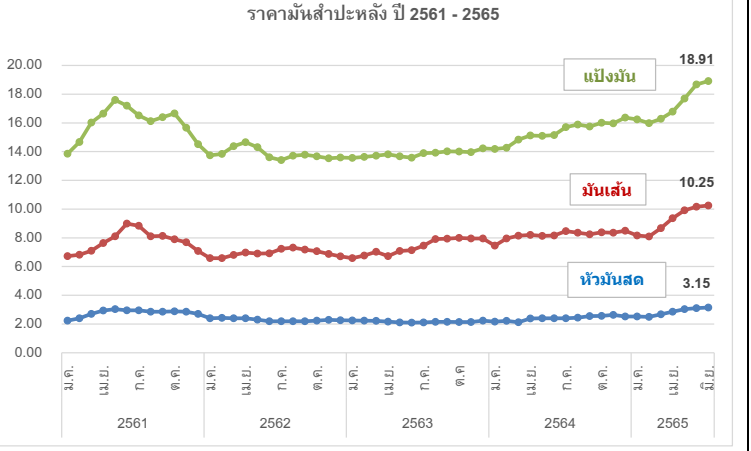

	ปี	ม.ค.	ก.พ.	มี.ค.	เม.ย.	พ.ค.	มิ.ย.	ก.ค.	ส.ค.	ก.ย.	ต.ค.	พ.ย.	ธ.ค.	เฉลี่ย	
1) เกษตรกรขายได้	- สศก. 1/	ณ 8 ก.ค.													
		ปี 2561	2.01	2.12	2.36	2.51	2.55	2.47	2.38	2.38	2.43	2.55	2.47	2.32	2.38
		ปี 2562	2.23	2.16	2.17	2.13	1.93	1.67	1.65	1.71	1.63	1.70	1.87	1.98	1.90
		ปี 2563	1.95	1.92	1.90	1.74	1.67	1.63	1.64	1.71	1.76	1.74	1.82	2.04	1.79
		ปี 2564	2.03	2.07	2.13	2.08	1.92	1.91	1.96	2.02	2.11	2.09	2.18	2.27	2.06
		ปี 2565	2.29	2.30	2.30	2.40	2.51	2.56	2.67						2.43
	- จ.นครราชสีมา 2/	ปี 2561	2.24	2.40	2.70	2.94	3.04	2.95	2.85	2.85	2.85	2.88	2.86	2.70	2.77
		ปี 2562	2.53	2.42	2.40	2.39	2.29	2.20	2.20	2.20	2.20	2.24	2.29	2.26	2.30
		ปี 2563	2.25	2.24	2.22	2.17	2.11	2.10	2.11	2.15	2.15	2.14	2.14	2.23	2.17
		ปี 2564	2.17	2.22	2.25	2.38	2.40	2.40	2.40	2.44	2.55	2.57	2.64	2.53	2.41
	ปี 2565	2.53	2.54	2.67	2.86	3.03	3.10	3.15						2.84	
2) ราคาส่งออก F.O.B.	มันเส้น	ปี 2561	6.73	6.82	7.10	7.63	8.10	8.49	8.48	7.73	7.82	7.90	7.69	7.08	7.63
		ปี 2562	6.72	6.58	6.82	6.98	6.92	6.92	7.24	7.31	7.16	7.07	6.88	6.69	6.94
		ปี 2563	6.61	6.76	7.03	6.76	7.08	7.14	7.46	7.91	7.94	7.99	7.96	7.95	7.38
		ปี 2564	7.46	7.95	8.15	8.20	8.14	8.16	8.47	8.35	8.24	8.38	8.35	8.50	8.20
		ปี 2565	8.14	8.09	8.67	9.36	9.92	10.16	10.25						9.23
	แป้งมัน	ปี 2561	13.86	14.67	16.02	16.65	17.39	17.06	16.42	15.94	16.27	16.66	15.67	14.51	15.93
		ปี 2562	14.06	13.88	14.39	14.65	14.26	13.61	13.44	13.70	13.74	13.67	13.53	13.57	13.87
		ปี 2563	13.56	13.63	13.72	13.79	13.67	13.59	13.90	13.92	14.02	14.00	13.97	14.22	13.83
		ปี 2564	14.18	14.27	14.83	15.12	15.10	15.15	15.71	15.88	15.74	16.01	15.97	16.37	15.36
		ปี 2565	16.20	15.98	16.28	16.78	17.69	18.68	18.91						17.22

หมายเหตุ : 1/ หัวมันสดละจาก สศก. 2/ หัวมันสดเชื่อมโยง 25% จาก พณ.จ. กรมการค้าภายใน กระทรวงพาณิชย์

ยางพารา

สัปดาห์ที่ 1 ของเดือนกรกฎาคม 2565 (4 - 8 ก.ค.65)

	ปี 2562	ปี 2563	ปี 2564 <sup>F</sup>	ปี 2565 <sup>F</sup>	Δ%
ผลผลิตโลก <sup>1</sup> (ล้านตัน)	13.84	13.60	13.54		-
- อินโดนีเซีย	3.30	3.04	3.12		-
- เวียดนาม	1.19	1.23	1.23		-
- มาเลเซีย	0.64	0.51	0.53		-
- ไทย (สศก.)	4.77	4.86	4.91	4.98	1.43
การส่งออกโลก (ล้านตัน)	11.61	11.59	12.49		-
- อินโดนีเซีย	2.58	2.46	2.66		-
- เวียดนาม	1.64	1.67	1.84		-
- มาเลเซีย	1.06	1.10	1.07		-
- ไทย (สศก.)	3.94	3.35	4.71	2.08	(ม.ค.-พ.ค.65)
การใช้โลก <sup>1</sup> (ล้านตัน)	13.91	12.95	14.03		-
- ไทย <sup>1</sup>	0.66	0.58	0.92	0.37	(ม.ค.-มิ.ค.65)
ช่วงออกสู่ตลาด	ตลอดทั้งปี ออกมาก ธ.ค. (12.13%) - ม.ค. (10.98%)				
แหล่งผลิตสำคัญ	สุราษฎร์ธานี สงขลา นครศรีธรรมราช ตรัง ยะลา				
เนื้อที่กรี๊ดได้ (ล้านไร่)	20.46	21.98	21.93	21.84	-0.41
ผลผลิต/เนื้อที่กรี๊ด (กก.)	237	221	223	228	2.24
มูลค่าส่งออก (ล้านบาท)	190,632	181,931	246,910	117,723	(ม.ค.-พ.ค.65)
ตลาดส่งออกสำคัญ	จีน มาเลเซีย ญี่ปุ่น อเมริกา เกาหลีใต้				
ประเทศคู่แข่ง	อินโดนีเซีย มาเลเซีย เวียดนาม				

หมายเหตุ <sup>F</sup> = ประมาณการจาก สศก. , <sup>1</sup> = จาก สศก.

ราคา หน่วย : บาท/กก.	สป.1 (8ก.ค.65)	สป.5 (1ก.ค.65)	+ เพิ่ม / - ลด (บาท/กก.) (%)	
- ยางแผ่นดิบ ชั้น 3	58.33	60.22	-1.89	-3.14%
- ยางแผ่นรมควัน ชั้น 3	61.03	62.05	-1.02	-1.64%
- น้ำยางสด โรงงานรับซื้อ	52.80	52.80	-	-
- ยางก้อนถ้วย (DRC 50%)	24.20	24.35	-0.15	-0.62%
- ยางแผ่นรมควัน ชั้น 3 C&F โตเกียว *	65.29	65.95	-0.66	-1.00%
- ยางแผ่นรมควัน ชั้น 3 FOB สิงคโปร์ *	68.07	67.64	0.43	0.64%

หมายเหตุ : สป.1 = \* ราคา ณ 6 ก.ค.65

**สถานการณ์**

ปริมาณยางออกสู่ตลาดต่อเนื่อง ขณะที่ความต้องการใช้ยางในอุตสาหกรรมผลิตถุงมือ ยางยืดทรงตัวจากสถานการณ์โควิดคลี่คลายลง ผู้ประกอบการมีการปรับฐานราคาซื้อขาย เพื่อให้สามารถแข่งขันได้ เนื่องจากในช่วงที่ผ่านมามีการแข่งขันกันรับซื้อจากปริมาณผลผลิตน้อยทำให้ราคาสูงและต้นทุนค่าขนส่งที่เพิ่มขึ้น ส่งผลให้ราคาขายโดยเฉลี่ยปรับตัวลดลง สำหรับราคาน้ำยางสดยังทรงตัว

1. การช่วยเหลือเกษตรกรและผู้ประกอบการอุตสาหกรรมยางพารา (กยท.)
  - 1) โครงการสนับสนุนสินเชื่อผู้ประกอบการผลิตผลิตภัณฑ์ยาง วงเงินสินเชื่อ 25,000 ล้านบาท ระยะเวลาดำเนินงาน ปี 2559 - 2569
  - 2) โครงการสนับสนุนสินเชื่อเงินทุนหมุนเวียนแก่สถาบันเกษตรกรเพื่อรวบรวมยาง วงเงิน 10,000 ล้านบาท ระยะเวลาดำเนินการ 1 เม.ย.63 - 31 มี.ค.67
  - 3) โครงการส่งเสริมการใช้ยางในหน่วยงานภาครัฐ ระยะเวลา ต.ค.62 - ก.ย.65
  - 4) โครงการสนับสนุนสินเชื่อเป็นเงินทุนหมุนเวียนแก่ผู้ประกอบการยาง (ยางแห้ง) วงเงิน 20,000 ล้านบาท ระยะเวลาดำเนินงาน ม.ค.63 - ธ.ค.65
  - 5) โครงการสนับสนุนสินเชื่อเป็นเงินทุนหมุนเวียนแก่ผู้ประกอบการไม้ยางและผลิตภัณฑ์ วงเงิน 20,000 ล้านบาท ระยะเวลาดำเนินงาน ต.ค.63 - ก.ย.65
  - 6) โครงการประกันรายได้เกษตรกรชาวสวนยาง : ประกันรายได้ยาง 3 ชนิด ราคาเป้าหมาย ยางแผ่นดิบ กก.ละ 60 บาท , น้ำยางสด (DRC100%) กก.ละ 57 บาท และยางก้อนถ้วย (DRC50%) กก.ละ 23 บาท
    - **ระยะที่ 1 :** วงเงินประกัน 25,819.92 ล้านบาท ระยะเวลาประกัน ต.ค.62 - มี.ค.63  
ผล : จ่ายเงินให้เกษตรกร 1,272,883 ราย เป็นเงิน 24,172.44 ล้านบาท คิดเป็นร้อยละ 93.62
    - **ระยะที่ 2** วงเงินประกัน 9,717.995 ล้านบาท ระยะเวลาประกัน ต.ค.63 - มี.ค.64  
ผล : จ่ายเงินให้เกษตรกรแล้ว รวม 1.45 ล้านราย เป็นเงิน 7,453.49 ล้านบาท คิดเป็นร้อยละ 76.70
    - **ระยะที่ 3** วงเงินประกัน 9,783.61 ล้านบาท ระยะเวลาประกัน ต.ค.64 - มี.ค.65 ผล : (24 พ.ค.65) กำหนดราคาอ้างอิงครบ 6 งวด แล้ว/ เกษตรกรได้รับรองสิทธิได้รับเงินแล้ว 1.585 ล้านราย เป็นเงิน 2,313.05 ล้านบาท

2. การกำกับดูแลด้านปริมาณ กำหนดให้ผู้ประกอบการยางที่มีการรับซื้อยาง 7 ประเภท ปริมาณรับซื้อเดือนละ 5,000 กก.ขึ้นไป ต้องแจ้งปริมาณการซื้อ จำหน่าย ใช้ไป คงเหลือและสถานที่เก็บ และจัดทำบัญชีคุมรายวันเพื่อให้ตรวจสอบได้ทุกเวลา

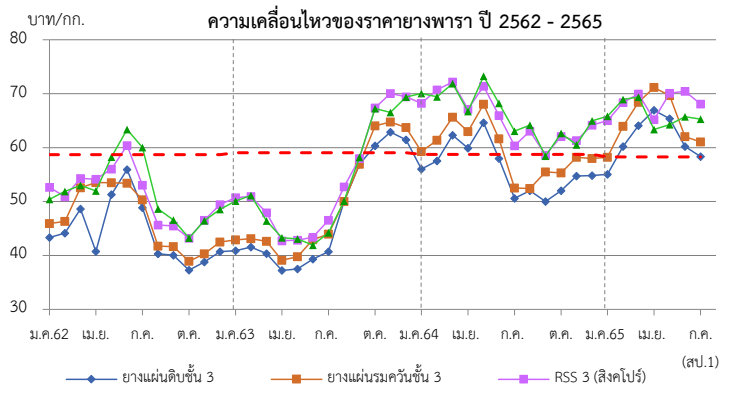

ราคา (บาท/กก.)	ปี	ม.ค.	ก.พ.	มี.ค.	เม.ย.	พ.ค.	มิ.ย.	ก.ค.	ส.ค.	ก.ย.	ต.ค.	พ.ย.	ธ.ค.	เฉลี่ย
ยางแผ่นดิบ ชั้น 3	2562	41.49	42.00	46.67	48.23	49.02	53.34	47.40	38.05	38.16	33.79	37.04	38.68	42.82
ท้องถิ่น จ.สงขลา (กยท.)	2563	39.05	39.53	38.49	35.03	35.64	36.79	38.39	45.03	51.26	57.72	55.24	58.59	44.23
	2564	54.15	55.13	59.93	57.04	61.82	57.03	48.62	50.22	48.14	50.30	52.59	53.01	54.00
	2565	53.15	58.52	61.57	63.07	62.12	62.01	56.65	(8 ก.ค.65)					59.58
ตลาดกลาง	2562	43.32	44.12	48.65	40.76	51.32	55.94	48.84	40.31	40.04	37.26	38.78	40.69	44.17
เฉลี่ย 3 ตลาด	2563	40.88	41.54	40.33	37.21	37.48	39.32	40.71	50.01	56.90	60.34	62.87	61.46	47.42
(สุราษฎร์ นครศรีฯ สงขลา) (กยท.)	2564	56.00	57.54	62.31	59.91	64.60	58.00	50.60	52.02	50.00	52.01	54.73	54.84	56.05
	2565	55.05	60.02	64.07	66.91	64.23	63.98	58.33	(8 ก.ค.65)					61.80
ยางแผ่นรมควันชั้น 3 (กยท.)	2562	45.81	46.28	52.51	53.97	53.87	58.54	50.34	41.76	41.72	39.00	40.44	42.53	47.23
	2563	42.94	43.75	42.58	39.72	39.88	42.93	43.90	50.12	56.91	64.17	64.69	63.80	49.62
	2564	59.19	61.46	65.39	62.81	68.25	61.28	52.72	55.36	52.44	55.26	58.25	57.99	59.20
	2565	58.22	63.95	68.42	71.14	68.81	66.45	61.03	(8 ก.ค.65)					65.43
ตลาดสิงคโปร์ (F.O.B.) (กยท.)	2561	50.39	50.91	54.30	54.15	56.03	60.40	53.05	45.63	45.46	43.19	46.55	49.43	50.79
	2562	50.73	49.75	47.90	43.29	42.86	43.36	46.54	52.71	57.96	67.36	70.05	69.42	53.49
	2563	68.21	69.44	72.18	67.12	71.36	66.09	60.33	63.07	58.59	62.07	63.30	63.97	65.48
	2565	65.01	68.35	70.05	70.21	64.13	70.46	68.07	(6 ก.ค.65)					68.04
ตลาดโตเกียว (C&F) (กยท.)	2562	52.63	51.88	52.99	51.95	58.23	63.38	60.03	48.63	46.56	43.24	46.45	48.56	52.04
	2563	50.10	50.50	46.41	42.70	43.05	41.91	44.23	50.12	58.21	67.24	66.55	69.36	52.53
	2564	70.06	70.71	71.85	66.70	73.23	68.36	63.06	64.16	58.44	62.66	63.47	64.69	66.45
	2565	65.81	68.94	69.34	68.03	71.52	65.73	65.29	(6 ก.ค.65)					67.81

# สับปะรด

## ประจำสัปดาห์ที่ 1 เดือนกรกฎาคม 2565 (วันที่ 4 - 8 ก.ค.65)

ผลผลิต	2562	2563	2564	2565	± %Δ
โลก (ล้านตัน)	27.93	28.05	28.50	n/a	
ไทย (ล้านตัน)	1.825	1.680	1.725	1.772	2.72
ช่วงผลผลิตออกมาก	รุ่นที่ 1 พ.ค. - มิ.ย. และ รุ่นที่ 2 ต.ค. - ธ.ค.				
แหล่งเพาะปลูก	ประจวบคีรีขันธ์ ระยอง ราชบุรี ชลบุรี และเพชรบุรี				
พื้นที่เก็บเกี่ยว (ไร่)	485,399	449,777	455,492	457,255	0.39
ผลผลิตเฉลี่ย (กก./ไร่)	3,760	3,737	3,789	3,875	2.27
การใช้	(พยากรณ์)				
-บริโภคสด (ล้านตัน)	0.219	0.202	0.207	0.213	2.90
-แปรรูปกระป๋อง+น้ำ (ล้านตันสด)	1.606	1.478	1.518	1.559	2.70
ส่งออก (กรมศุลกา)	(ม.ค.-พ.ค.)				
- ปริมาณ (ล้านตัน)	0.515	0.361	0.456	0.215	26.32
- มูลค่า (ล้านบาท)	15,659	15,174	19,959	10,182	31.53
ประเทศคู่ค้า (ข้อมูล ปี 2564)					
สับปะรดกระป๋อง	สหรัฐอเมริกา 32% เยอรมนี 6% รัสเซีย 7%				
น้ำสับปะรดเข้มข้น	เนเธอร์แลนด์ 33% สหรัฐอเมริกา 26% สเปน 7%				
สับปะรดกวน	สหรัฐอเมริกา 33% รัสเซีย 11% จีน 5%				
สับปะรดสด	จีน 88% เมียนมา 3% สิงคโปร์ 2%				
อื่นๆ - อบแห้ง	รัสเซีย 22% จีน 12% ยูเครน 10%				
- แช่แข็ง	จีน 37% ญี่ปุ่น 17% รัสเซีย 14%				
ประเทศคู่แข่ง	ฟิลิปปินส์ อินโดนีเซีย คอสตาริกา บราซิล				
อัตราแปรสภาพ	สับปะรดกระป๋อง : สับปะรดสด = 1 : 3.3				
	น้ำสับปะรด : สับปะรดสด = 1 : 4				
	สับปะรดแห้ง/กวน : สับปะรดสด = 1 : 5				
	สับปะรดแช่แข็ง : สับปะรดสด = 1 : 2.5				

### 1. สถานการณ์โลก

ปี 2564 ผลผลิตเพิ่มขึ้นจากปี 2563 ประมาณร้อยละ 1.83 เนื่องจาก สภาพอากาศเอื้ออำนวย ทำให้สับปะรดภาพรวมปรับเพิ่มขึ้น

### 2. สถานการณ์การผลิตและตลาดของไทย

**2.1 การผลิต** ปี 2565 สศก. พยากรณ์เนื้อที่เก็บเกี่ยวทั้งประเทศจะเพิ่มขึ้นจากปีที่ผ่านมา เนื่องจากราคาซื้อขายขยับตัวสูงขึ้นตั้งแต่ช่วงกลางปี 2562 ต่อเนื่องปี 2563 เกษตรกรจึงกลับมาดูแลแปลงและขยายพื้นที่การปลูกสับปะรด ปริมาณน้ำฝนเพียงพอส่งผลให้ผลผลิตต่อไร่เพิ่มขึ้นจากปีที่ผ่านมา และผลผลิตภาพรวมทั้งประเทศเพิ่มขึ้น

**2.2 การตลาด** ปี 2565 คาดว่าภาพรวมปริมาณผลผลิตจะเพียงพอต่อความต้องการของโรงงานแปรรูป ราคาที่เกษตรกรขายได้เคลื่อนไหวอยู่ในเกณฑ์ปกติ แต่ปัจจัยจากสถานการณ์ COVID-19 ในตลาดหลักสำคัญ อาจส่งผลให้ตลาดชะลอตัว คำสั่งซื้อลดลง รวมถึงปัญหาด้านโลจิสติกส์ (ตู้ขาด ค่าระวางสูง) และขาดแคลนแรงงานต่างด้าว อาจทำให้โรงงานลดกำลังการผลิตลง กระทั่งกระทบต่อส่งออกอุตสาหกรรมทั้งระบบ

### 3. มาตรการ

- คกก.นโยบายสับปะรดแห่งชาติ มอบหมายให้ ศพจ. บริหารจัดการและแก้ไข ปัญหาสับปะรดในพื้นที่ทั้งระบบในเบื้องต้นก่อน หากไม่สามารถแก้ไขปัญหาได้ด้วยกลไกระดับจังหวัด ให้นำเสนอคณะอนุกรรมการฯ และคณะกรรมการนโยบายฯ ต่อไป

- มุ่งเน้นการทำ contract farming ระหว่างโรงงานกับเกษตรกร ให้เป็นรูปธรรม

### 4. คณะกรรมการดูแลสินค้าสับปะรด

คกก.นโยบายและพัฒนาสับปะรดแห่งชาติ ได้มีมติเมื่อวันที่ 2 ก.ค.63 เห็นชอบให้ แต่งตั้งคณะอนุกรรมการ 2 คณะ ได้แก่

- คณะอนุกรรมการขับเคลื่อนการพัฒนาสับปะรด (ด้านผลิต แปรรูป ตลาด) โดยมี ประธานและฝ่ายเลขาร่วมจาก 3 หน่วยงาน คือ กษ. อก. และ พณ.

- คณะอนุกรรมการจัดทำแผนปฏิบัติการด้านสับปะรด พ.ศ. 2563-2565 โดยมี ปลัด กษ. เป็นประธาน รองปลัด พณ. และ อก. เป็นรองประธาน และ สศก. กส. คน. สศ. สศอ. เป็นฝ่ายเลขานุการร่วม

### สถานการณ์ปัจจุบัน

สศก.พยากรณ์ (พ.ค.65) ผลผลิตปี 2565 1.772 ล้านตัน เพิ่มขึ้นจากปี 2564 ร้อยละ 2.68 โดยผลผลิตจะออกสู่ตลาดมาก 2 ช่วง ได้แก่ พ.ค.-มิ.ย. (ร้อยละ 24) และ พ.ย. (ร้อยละ 10) ซึ่งในช่วงที่ผลผลิตออกสู่ตลาดพร้อมกันทั่วประเทศ โรงงานจะรับซื้อผลผลิตในพื้นที่และใน contract farming ก่อน ถ้ามีกำลังการผลิตคงเหลือ จึงจะรับซื้อผลผลิตนอกพื้นที่/contract โดยสัปดาห์นี้ผลผลิตออกสู่ตลาดลดลง ส่งผลให้ราคาปรับตัวสูงขึ้นจากสัปดาห์ก่อนตามลำดับ สถานการณ์กลับสู่ภาวะปกติ

สำหรับการส่งออก ปี 2564 ส่งออกได้รวม 0.456 ล้านตัน มูลค่า 19,959 ลบ. โดยปริมาณและมูลค่า เพิ่มขึ้นจากปี 2563 ร้อยละ 26 และร้อยละ 31 ตามลำดับ สำหรับปี 2565 คาดว่าการส่งออกจะขยายตัวจากความต้องการผลิตภัณฑ์สับปะรดของตลาดต่างประเทศที่มีอยู่ต่อเนื่อง

ราคาเกษตรกรขายได้ ปี 2562 - 2565 (บ./

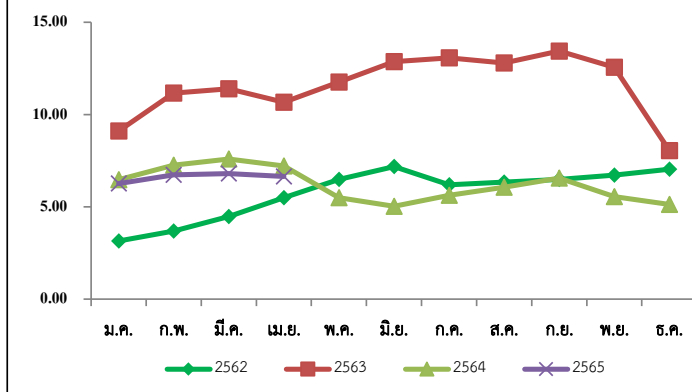

### ราคาสับปะรดโรงงานที่เกษตรกรขายได้ (บาท/กก.)

ปี	ม.ค.	ก.พ.	มี.ค.	เม.ย.	พ.ค.	มิ.ย.	ก.ค.	ส.ค.	ก.ย.	ต.ค.	พ.ย.	ธ.ค.	เฉลี่ย
2561	3.32	4.25	3.76	2.93	2.29	1.75	2.09	2.32	3.12	3.35	2.83	2.86	2.97
2562	3.15	3.69	4.48	5.49	6.48	7.18	6.19	6.34	6.48	6.72	7.04	7.76	5.91
2563	9.11	11.16	11.39	10.67	11.76	12.87	13.07	12.80	13.44	12.56	8.05	6.24	10.68
2564	6.47	7.26	7.59	7.21	5.49	5.03	5.63	6.06	6.56	5.56	5.13	5.61	6.16
2565	6.26	6.73	6.80	6.65	5.62	7.30							6.41

เงาะ

ประจำสัปดาห์ที่ 1 เดือนกรกฎาคม 2565 (4 - 8 กรกฎาคม 2565)

	2562	2563	2564	2565	%	
<b>ผลผลิต (ตัน)</b>	279,980	####	283,619	280,264	-1.18	<b>1. สถานการณ์การผลิต ปี 2565</b> สำนักงานเศรษฐกิจการเกษตร (สศก.) ปรับลดคาดการณ์ผลผลิต ปี 2565 จากปริมาณ 300,608 ตัน เหลือ 280,264 ตัน เนื่องจากสภาพไม่เอื้ออำนวยต่อการออกดอกติดผล โดยผลผลิตภาคใต้ที่จะออกสู่ตลาด มีปริมาณลดลงเหลือเพียง 41,858 ตัน  <b>2. แผนด้านการตลาด</b> มาตรการด้านการตลาดในประเทศและต่างประเทศ 18 มาตรการบริหารจัดการผลไม้ ปี 2565 ดังนี้ (1) เร่งรัดตรวจและรับรอง GAP เป้าหมายไม่น้อยกว่า 120,000 แปลง (2) ช่วยเกษตรกร ผู้ประกอบการส่งออก กระจายผลผลิตผลไม้ ออกนอกแหล่งผลิต กก.ละ 3 บาท (80,000 ตัน) (3) เสริมสภาพคลังส่งออก : สนับสนุนดอกเบี้ย 3% ระยะเวลา 6 เดือน (4) สนับสนุนให้ทำเกษตรพันธสัญญาการทำสัญญาซื้อขายล่วงหน้า/ สัญญาข้อตกลง (30,000 ตัน) (5) ส่งเสริมการบริโภคผลไม้ในประเทศ : โหลดผลไม้ขึ้นเครื่องบินในประเทศฟรี 25 กก. (6) สนับสนุนกล่อง พร้อมค่าจัดส่งผลไม้จากเกษตรกร กลุ่มเกษตรกร สหกรณ์ไปยังผู้บริโภคโดยตรง (300,000 กล่อง) (7) สนับสนุนรถ เร่ รถ mobile ไปรับซื้อผลไม้ และนำออกจำหน่ายสู่ผู้บริโภคโดยตรง (15,000 ตัน) (8) ประสานงานกับห้างท้องถิ่นและปั้มน้ำมันต่างๆ เปิดพื้นที่ระบายผลไม้ให้กับเกษตรกร (5,000 ตัน) (9) เซลล์โปรโมชัน ส่งเสริมการขายผลไม้ในต่างประเทศ (จัดงาน Thai Fruits Golden Months) 12 เมืองในจีน (10) เจรจาจับคู่ซื้อขายผลไม้ทางธุรกิจในระบบออนไลน์ (OBM) เน้นตลาดใหม่ (11) ส่งเสริมการส่งออกผลไม้ในรูปแบบ Hybrid line : การจัดงานส่งเสริมการบริโภค (THAIFEX - ANUGA Asia) (12) ประชาสัมพันธ์ผลไม้ไทยในประเทศต่างๆ ทั่วโลก 5 ภาษา (อังกฤษ ไทย จีน ญี่ปุ่น เกาหลี) (13) อบรมให้ความรู้เกษตรกร : เรื่องการค้าออนไลน์ และหลักสูตรการส่งออกเบื้องต้น (1,000 ราย) (14) ผ่อนปรนกฎระเบียบการเคลื่อนย้ายแรงงานระหว่างภาค (15) กอ.รมน.สนับสนุนกำลังพลช่วยเก็บเกี่ยวและขนย้ายผลไม้ (16) เซลล์แมนจังหวัดและเซลล์แมนประเทศช่วยระบายนผลไม้ของเกษตรกรทั้งในและต่างประเทศ (17) บังคับใช้กฎหมายโดยเคร่งครัด : พ.ร.บ.ว่าด้วยราคาสินค้าและบริการ พ.ร.บ.มาตราซึ่งดวงวัด และพ.ร.บ.การแข่งขันทางการค้า (18) เร่งรัดเปิดด่านชายแดนทั้ง 9 ด่านใน 4 จังหวัดชายแดนภาคใต้ (สงขลา สตูล ยะลา นราธิวาส)  <b>3. คณะกรรมการดูแลสินค้าผลไม้</b> สินค้าผลไม้มีคณะกรรมการพัฒนาและบริหารจัดการผลไม้ดูแลรับผิดชอบ โดยมีรัฐมนตรีว่าการกระทรวงเกษตรและสหกรณ์เป็นประธาน และอธิบดีกรมส่งเสริมการเกษตรเป็นกรรมการและเลขานุการ
- ภาคตะวันออก	191,504	####	198,060	216,811	9.47	
- ภาคใต้	71,609	43,119	65,882	41,858	-36.47	
- ภาคอื่นๆ	16,867	15,844	19,677	21,595	9.75	
<b>แหล่งผลิตสำคัญ</b>						
- ภาคตะวันออก	เม.ย. - มิ.ย. ตราด จันทบุรี และระยอง					
- ภาคใต้	ก.ค. - ก.ย. สุราษฎร์ธานี นครศรีธรรมราช และนราธิวาส					
<b>พื้นที่ให้ผล (ไร่)</b>	213,609	####	208,384	207,134	-0.60	
<b>ผลผลิต/ไร่ (กก.)</b>	1,311	1,278	1,361	1,353	-0.59	
<b>การส่งออก</b>						
- ผลสด ปริมาณ (ตันสด)	15,912	11,796	11,828 <sup>(ม.ค. - พ.ค.)</sup>	12,646		
มูลค่า (ล้านบาท)	294	172	240	177		
- แปรรูป ปริมาณ (ตันสด)	4,644	2,825	2,785	1,195		
มูลค่า (ล้านบาท)	222	155	163	68		
<b>ประเทศคู่ค้า</b>						
- เงาะสด	มาเลเซีย 38% เวียดนาม 29% ลาว 14%					
- เงาะกระป๋อง	จีน 20% กัมพูชา 19% เกาหลี 12%					
- เงาะกระป๋องสอดสับประด	อเมริกา 56% มาเลเซีย 16% สิงคโปร์ 8%					
<b>สัดส่วนผลไม้</b>						
- บริโภคสดภายในประเทศ	95%					
- ส่งออก	5%					

**สถานการณ์ปัจจุบัน**  
 เงาะภาคตะวันออก ออกสู่ตลาดเกือบหมดแล้ว ส่วนเงาะภาคใต้ออกสู่ตลาดมากขึ้น แต่ปริมาณไม่มากนัก ราคาที่เกษตรกรขายได้เฉลี่ยกิโลกรัมละ 17.24 บาท

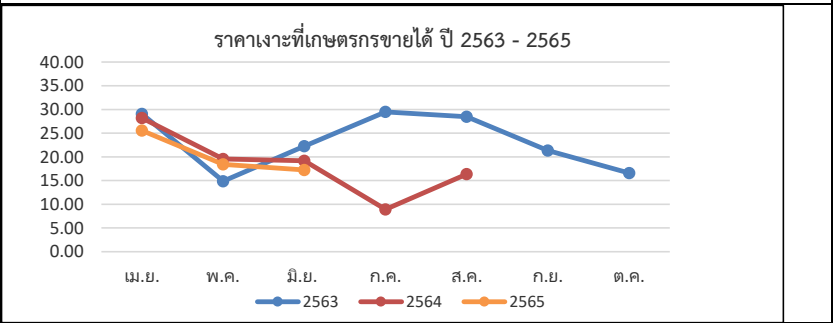

ราคาเงาะที่เกษตรกรขายได้ (บาท/กก.)													
ปี	ม.ค.	ก.พ.	มี.ค.	เม.ย.	พ.ค.	มิ.ย.	ก.ค.	ส.ค.	ก.ย.	ต.ค.	พ.ย.	ธ.ค.	เฉลี่ย
2561	-	-	-	37.64	35.21	17.41	28.92	14.93	14.56	27.50	28.25	-	23.14
2562	-	-	-	25.67	24.59	28.24	29.03	18.55	16.02	13.28	-	-	25.82
2563	-	-	-	29.06	14.88	22.25	29.48	28.47	21.35	16.58	-	-	23.48
2564	-	-	-	-	28.19	19.53	19.16	8.93	16.36	-	-	-	19.46
2565	-	-	-	-	25.55	18.43	17.24 <sup>(ส.ป.1 ก.ค.65)</sup>						20.41

ที่มา : สำนักงานเศรษฐกิจการเกษตร



# มังคุด

## ประจำสัปดาห์ที่ 1 เดือนกรกฎาคม 2565 (วันที่ 4 - 8 กรกฎาคม 2565)

	2562	2563	2564	2565 <sup>f</sup>	% Δ
<b>ผลผลิต (ตัน)</b>	352,800	336,873	270,773	283,574	4.73
- ตะวันออก	180,318	213,226	107,450	222,655	107.22
- ใต้	172,098	122,616	162,477	59,659	-63.28
- อื่นๆ	384	1,019	846	1,260	48.94
<b>ช่วงผลผลิตออกมา/แหล่งผลิตสำคัญ</b>					
- ตะวันออก	พ.ค. - มิ.ย. (จันทบุรี ตราด และระยอง)				
- ใต้	มิ.ย. - ส.ค. (นครศรีธรรมราช ชุมพร และระนอง)				
<b>พื้นที่ให้ผล (ไร่)</b>	426,679	430,096	424,777	419,692	-1.20
<b>ผลผลิตเฉลี่ย(กก./ไร่)</b>	827	783	637	676	6.12
<b>มูลค่าผลผลิต (ล้านบาท)</b>	10.24	13.35	13.21	N/A	
<b>การบริโภค (ตัน)</b>					
- บริโภคสด	-55,189	47,425	13,552	N/A	
- แปรรูป	-568	479	1,505	N/A	
<b>การส่งออก (สด+แช่แข็ง)</b>				(ม.ค. - พ.ค.)	
- ปริมาณ (ตัน)	408,557	291,378	255,716	105,395	
- มูลค่า (ล้านบาท)	16,694	14,997	17,051	7,570	
<b>ประเทศคู่ค้า</b>					
- มังคุดสด	จีน 95% ออสเตรเลีย 4% อื่นๆ 1%				
- มังคุดแช่แข็ง	สหรัฐอเมริกา 79% ไต้หวัน 17% มาเลเซีย 4%				

**1. สถานการณ์การผลิตและการตลาด**

**1.1 ผลผลิต** ปี 2565 สศก. คาดว่าผลผลิตมีแนวโน้มเพิ่มขึ้นจากปี 2564 เนื่องจากสภาพอากาศเอื้ออำนวยเป็นปกติ มีปริมาณน้ำเพียงพอในช่วงก่อนออกดอก และไม่มีฝนตกในช่วงออกดอก รวมทั้งอุณหภูมิเหมาะสม ทำให้ดอกออกและติดผลดี ประกอบกับต้นมังคุดได้พักสะสมอาหารจากการที่ติดผลน้อยเมื่อปีก่อน ส่งผลให้ผลผลิตมังคุดในปี 2565 คาดว่าจะเพิ่มขึ้นจากปีก่อน

**1.2 การตลาด** จากสถานการณ์การแพร่ระบาดของ COVID-19 ส่งผลให้ตลาดส่งออกหลัก (จีน) บังคับใช้มาตรการควบคุมโรคโควิด (Zero COVID) กับสินค้านำเข้าจากต่างประเทศ โดยเฉพาะสินค้าเกษตรและอาหาร ให้มีการปนเปื้อนเป็น 0 ส่งผลให้การส่งออกผลไม้ทางบกติดขัดและชะงักงัน

**2. แนวทางการตลาดของกระทรวงพาณิชย์**

**มาตรการด้านการตลาดในประเทศและต่างประเทศ 18 มาตรการบริหารจัดการผลไม้ ปี 2565** ดังนี้

(1) เร่งรัดตรวจและรับรอง GAP เป้าหมายไม่น้อยกว่า 120,000 แปลง (2) ส่งเสริมเกษตรกร ผู้ประกอบการ ส่งเสริมเกษตรกรผู้ส่งออก กก.ละ 3 บาท (80,000 ตัน) (3) เสริมสภาพคล่องผู้ส่งออก : สนับสนุนดอกเบี้ย 3% และช่วยผู้ส่งออก กก.ละ 5 บาท (60,000 ตัน) (4) สนับสนุนให้ทำเกษตรพันธสัญญา การทำสัญญาซื้อขายล่วงหน้า/สัญญาข้อตกลง (30,000 ตัน) (5) ส่งเสริมการบริโภคผลไม้ในประเทศ : โหลดผลไม้ขึ้นเครื่องบินในประเทศ ฟรี 25 กก. (6) สนับสนุนกล่อง พร้อมค่าจัดส่งผลไม้จากเกษตรกร กลุ่มเกษตรกร สหกรณ์ไปยังผู้บริโภคโดยตรง (300,000 กล่อง) (7) สนับสนุนรถรถ mobile ไปรับซื้อผลไม้ และนำออกจำหน่ายสู่ผู้บริโภคโดยตรง (15,000 ตัน) (8) ประสานงานกับห้างท้องถิ่นและปั๊มน้ำมันต่างๆ เปิดพื้นที่ระบายผลไม้ให้กับเกษตรกร (5,000 ตัน) (9) เซลล์โปรโมชันส่งเสริมการขายผลไม้ในต่างประเทศ (จัดงาน Thai Fruits Golden Months) 12 เมืองในจีน (10) เจรจาจับคู่ซื้อขายผลไม้ทางธุรกิจในระบบออนไลน์ (OBM) เน้นตลาดใหม่ (11) ส่งเสริมการส่งออกผลไม้ในรูปแบบ Hybrid line : การจัดงานส่งเสริมการบริโภคผลไม้ระดับนานาชาติ (THAIFEX - ANUGA Asia) (12) ประชาสัมพันธ์ผลไม้ไทยไปในประเทศต่างๆ ทั่วโลก 5 ภาษา จัดทำคลิปวิดีโอและ Infographic 5 ภาษา (อังกฤษ ไทย จีน ญี่ปุ่น เกาหลี) (13) อบรมให้ความรู้เกษตรกร : เรื่องการค้าออนไลน์ และหลักสูตรการส่งออกเบื้องต้น (1,000 ราย) (14) ผ่อนปรนกฎระเบียบการเคลื่อนย้ายแรงงานระหว่างภาค (15) กอ.รมน.สนับสนุนกำลังพลช่วยเหลือภัยและขนย้ายผลไม้ (16) เซลล์แมนจังหวัดและเซลล์แมนประเทศช่วยระบายผลไม้ของเกษตรกรทั้งในและต่างประเทศ (17) บังคับใช้กฎหมายโดยเคร่งครัด : พ.ร.บ.ว่าด้วยราคาสินค้าและบริการ พ.ร.บ.มาตราชั่งตวงวัด และพ.ร.บ.การแข่งขันทางการค้า (18) เร่งรัดเปิดตลาดชายแดนทั้ง 9 ด้านใน 4 จังหวัดชายแดนภาคใต้ (สงขลา สตูล ยะลา นราธิวาส)

**3. คณะกรรมการดูแลสินค้าผลไม้**

สินค้าผลไม้มีคณะกรรมการพัฒนาและบริหารจัดการผลไม้ดูแลรับผิดชอบ โดยมีรัฐมนตรีว่าการกระทรวงเกษตรและสหกรณ์เป็นประธาน และอธิบดีกรมส่งเสริมการเกษตรเป็นกรรมการและเลขานุการ

**สถานการณ์ปัจจุบัน**

- สิ้นสุดฤดูกาลมังคุดภาคตะวันออก
- ผลผลิตมังคุดภาคใต้ออกสู่ตลาดอย่างต่อเนื่อง โดยในปัจจุบันได้ออกสู่ตลาดแล้วประมาณร้อยละ 15 (8,900 ตัน) โดยราคาที่เกษตรกรขายได้เป็นไปตามกลไกตลาดที่ กก. ละ 17 - 35 บาท (มังคุดคละ) และ 35 - 40 บาท/กก. (ผิวมัน) ตามคุณภาพ

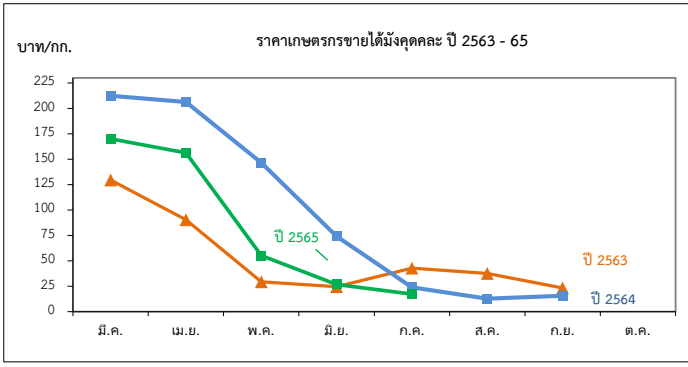

ราคาที่เกษตรกรขายได้มังคุดคละ

หน่วย: บาท/กก.

ปี	ม.ค.	ก.พ.	มี.ค.	เม.ย.	พ.ค.	มิ.ย.	ก.ค.	ส.ค.	ก.ย.	ต.ค.	พ.ย.	ธ.ค.	เฉลี่ย
2559	-	-	-	77.93	55.75	28.99	41.08	28.26	21.40	19.87	-	-	35.56
2560	-	-	-	171.35	77.92	45.54	14.23	22.06	33.93	-	-	-	40.10
2561	-	-	143.09	114.70	85.88	50.55	30.41	18.35	12.35	-	-	-	43.57
2562	-	-	55.67	47.28	54.74	50.69	23.21	11.50	15.15	15.97	-	-	29.02
2563	-	-	129.50	90.31	29.29	24.49	42.92	37.65	23.29	-	-	-	39.63
2564	-	-	212.40	206.33	146.50	74.22	23.99	12.78	15.60	-	-	-	48.77
2565	-	-	170.00	156.37	55.29	26.78	17-35	-	-	-	-	-	73.66

# ทุเรียน

## ประจำสัปดาห์ที่ 1 เดือนกรกฎาคม 2565 (4 ก.ค. - 8 ก.ค. 65)

	2562	2563	2564	2565*	± %Δ
<b>ผลผลิต (ตัน)</b>	1,017,097	1,116,066	1,216,728	1,265,763	4.03
- ภาคตะวันออก (3 จังหวัด)	497,396	550,035	579,281	732,330	26.42
- ภาคใต้	482,140	518,896	576,594	465,959	-19.19
- ภาคอื่นๆ	37,561	47,135	60,853	67,474	10.88
<b>ช่วงผลผลิตออกมาก/แหล่งผลิตสำคัญ</b>					
- ภาคตะวันออก	เม.ย. - มิ.ย. จันทบุรี ระยอง ตราด				
- ภาคใต้	ก.ค. - ส.ค. ชุมพร ยะลา นครศรีธรรมราช สุราษฎร์ธานี				
<b>พื้นที่ให้ผล (กก.)</b>	729,466	797,732	865,486	936,321	8.18
<b>ผลผลิต/ไร่</b>	1,405	1,399	1,406	1,352	-3.84
<b>มูลค่าผลผลิต (ล้านบาท)</b>	104	127	133	N/A	-
<b>การบริโภคในประเทศ (ตัน)</b>					
- บริโภคสด	323,425	444,132	278,987	N/A	
- แปรรูป	20,342	22,321	24,259	N/A	
<b>การส่งออก (สด+แช่แข็ง+แปรรูป)</b>				(ม.ค.-พ.ค.65)	
- ปริมาณ (ตัน)	680,873	649,643	925,397	438,616	
- มูลค่า (ล้านบาท)	51,036	72,070	119,058	59,103	
<b>ประเทศคู่ค้า</b>					
ทุเรียนสด	จีน 96%ฮ่องกง 2% ไต้หวัน 1% อื่นๆ 1%				
ทุเรียนแปรรูป	จีน 95% สหรัฐฯ 3% อื่นๆ 2%				
แช่แข็ง	จีน (96%) สหรัฐฯ (2%) อื่นๆ (2%)				
กวน	ออสเตรเลีย (61%) จีน (34%) จีน (1%) อื่นๆ (4%)				
อบแห้ง	จีน (69%) อิหร่าน (16%) ลาว (3%) อื่นๆ (12%)				

**1. สถานการณ์การผลิตและการตลาด**

**1.1 ผลผลิต** ปี 2565 สดก. คาดว่าผลผลิตมีแนวโน้มเพิ่มขึ้นจากปี 2564 เนื่องจากต้นทุเรียนที่ปลูกในปี 2560 เริ่มให้ผลในปีนี้ และการปรับเปลี่ยนพืชอื่นจาก ข้าวโพดเลี้ยงสัตว์ มันสำปะหลัง ยางพารา ไม้ผลอื่นๆ เพราะราคาทุเรียนในปีก่อนมีราคาเพิ่มขึ้น ประกอบกับสภาพภูมิอากาศปลายปี 2564 เหมาะต่อการติดดอกติดผล ต้นทุเรียนได้รับน้ำเพียงพอรวมถึงเกษตรกรบำรุงดูแลดีขึ้น ภาพรวมผลผลิตทั้งประเทศจึงเพิ่มขึ้นด้วย

**1.2 การตลาด** จากสถานการณ์การแพร่ระบาดของ COVID-19 ส่งผลกระทบต่อตลาดส่งออกหลัก (จีน) บังคับใช้มาตรการควบคุมโรคโควิด (Zero COVID) กับสินค้านำเข้าจากต่างประเทศ โดยเฉพาะสินค้าเกษตรและอาหาร ให้มีการปนเปื้อนจากโรคโควิดให้เป็น 0 ส่งผลให้ทำให้การส่งออกผลไม้ทางบกผ่านด่านจีนเพิ่มความเข้มงวด จะส่งผลให้การจราจรติดขัดและชะลอตัว

**2. แนวทางการตลาดของกระทรวงพาณิชย์**

มาตรการด้านการตลาดในประเทศและต่างประเทศ 18 มาตรการบริหารจัดการผลไม้ ปี 2565 ดังนี้

(1) เร่งรัดตรวจและรับรอง GAP เป้าหมายไม่น้อยกว่า 120,000 แปลง (2) ช่วยเกษตรกร ผู้ประกอบการ ล้ง กระจายผลผลิตผลไม้ออกนอกแหล่งผลิต กก.ละ 3 บาท (80,000 ตัน) (3) เสริมสภาพคล่องผู้ส่งออก : ปลายน้ำ 1) ผลักดันส่งออก กก.ละ 4 บาท, 2) ส่งเสริมการขาย Offline Online : Magnet ห้างฯ ภัตตาคาร (4) การทำสัญญาซื้อขายล่วงหน้า/สัญญาข้อตกลง (30,000 ตัน) (5) ส่งเสริมการบริโภคผลไม้ในประเทศ (6) สนับสนุนล้ง หรือค่าจัดส่งผลไม้จากเกษตรกร กลุ่มเกษตรกร สหกรณ์ไปยังผู้บริโภค โดยตรง (300,000 กลอง) (7) สนับสนุนรถ รถ mobile ไปรับซื้อผลไม้ และนำออกจำหน่ายผู้บริโภค โดยตรง (15,000 ตัน) (8) ประสานงานกับห้างท้องถิ่นและปิ่นน้ามันต่างๆ เปิดพื้นที่ขายผลไม้ให้กับเกษตรกร (5,000 ตัน) (9) เซลล์โปรโมชันส่งเสริมการขายผลไม้ในต่างประเทศ (จัดงาน Thai Fruits Golden Months) 12 เมืองในจีน (10) เจราจับคู่ซื้อขายผลไม้ทางธุรกิจในระบบออนไลน์ (OBM) เน้นตลาดใหม่ (11) ส่งเสริมการส่งออกผลไม้ในรูปแบบ Hybrid line : การจัดงานส่งเสริมการบริโภคผลไม้ระดับนานาชาติ (THAIFEX - ANUGA Asia) (12) ประชาสัมพันธ์ผลไม้ของไทยไปในประเทศต่างๆ ทั่วโลก 5 ภาษา จัดทำคลิปวิดีโอและ Infographic 5 ภาษา (อังกฤษ ไทย จีน ญี่ปุ่น เกาหลี) (13) อบรมให้ความรู้เกษตรกร : เรื่องการค้าออนไลน์ และหลักสูตรการส่งออกเบื้องต้น (1,000 ราย) (14) ผ่อนปรนกฎระเบียบการเคลื่อนย้ายแรงงานระหว่างภาค (15) กอ.รมน.สนับสนุนกำลังพลช่วยเก็บเกี่ยวและขนย้ายผลไม้ (16) เซลล์แมนจังหวัดและเซลล์แมนประเทศช่วยระบายผลไม้ของเกษตรกรทั้งในและต่างประเทศ (17) บังคับใช้กฎหมายโดยเคร่งครัด : พ.ร.บ.ว่าด้วยราคาสินค้าและบริการ พ.ร.บ.มาตรการฯ ชั่งตวงวัด และพ.ร.บ.การแข่งขันทางการค้า (18) เร่งรัดเปิดด่านชายแดนทั้ง 9 ด่านใน 4 จังหวัดชายแดนภาคใต้ (สงขลา สตูล ยะลา นราธิวาส)

**3. คณะกรรมการดูแลสินค้าผลไม้**

สินค้าผลไม้มีคณะกรรมการพัฒนาและบริหารจัดการผลไม้ดูแลรับผิดชอบ โดยมีรัฐมนตรีว่าการกระทรวงเกษตรและสหกรณ์เป็นประธาน และอธิบดีกรมส่งเสริมการเกษตรเป็นกรรมการและเลขานุการ

**สถานการณ์ปัจจุบัน**

- ในประเทศ : ทุเรียนภาคตะวันออกฤดูกาลผลิตปี 2565 ในพื้นที่ จ.จันทบุรี จ.ระยอง จ.ตราด ออกสู่ตลาดใกล้หมดแล้ว ประกอบกับทุเรียนภาคใต้ จ.ชุมพร จ.นครศรีฯ จ.สุราษฎร์ฯ ออกสู่ตลาดแล้วแต่ยังไม่มาก โดยราคาเฉลี่ยหมอนทองทะเลเพิ่มขึ้นจากสัปดาห์ก่อน กก.ละ 82.08 เป็น กก.ละ 83.51 ในสัปดาห์นี้ (สป.1) คิดเป็นร้อยละ 1 สำหรับราคา หมอนทองเกรดส่งออก (AB) ของภาคใต้ ราคาเฉลี่ย กก.ละ 125 บาท

- ตลาดต่างประเทศ : คาดการณ์แนวโน้มราคาจะผันผวนตามสถานการณ์ตลาด อาทิ การเปิดตลาดค้าส่งผลไม้ช่วยจ่าน นครเซี่ยงไฮ้ ตามมาตรการคลาย Lock down ในวันที่ 20 เม.ย.65 หรือการระงับ/ปิดด่านของจีนหากพบเชื้อตามนโยบาย Zero COVID อาทิ วันที่ 4 พฤษภาคม มีการปิดด่านไมฮาน และเปิดในวันที่ 5 พ.ค. 2565 ซึ่งปัจจุบันปัญหาเรื่องการติดขัดของด่านแต่ละด่านเริ่มลดลงและกลับสู่ภาวะปกติ เนื่องจากการจัดทำแผนการขนส่งผลไม้ไปจีน ตามมาตรการบริหารจัดการผลไม้เชิงรุก ปี 2565 ที่ได้ปรับเปลี่ยนแนวทางการขนส่งทางบกที่แออัดกระจายไปยังทางเรือและทางอากาศมากขึ้น

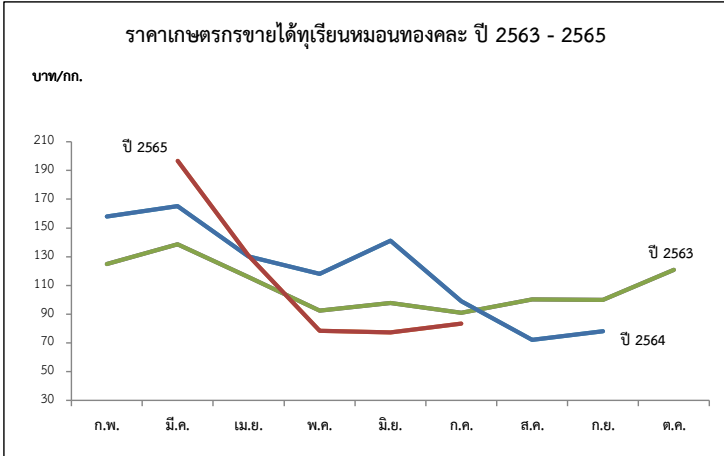

ปี	ก.พ.	มี.ค.	เม.ย.	พ.ค.	มิ.ย.	ก.ค.	ส.ค.	ก.ย.	เฉลี่ย	ก.พ.	มี.ค.	เม.ย.	พ.ค.	มิ.ย.	ก.ค.	ส.ค.	ก.ย.	ต.ค.	เฉลี่ย
<b>พันธุ์ชะนี (บาท/กก.)</b>										<b>พันธุ์หมอนทอง (บาท/กก.)</b>									
2561	-	-	38.06	48.50	50.16	43.81	20.39	-	42.51	-	120.00	73.46	88.36	78.43	76.42	62.52	78.63	-	78.16
2562	-	99.39	61.63	69.58	78.75	43.26	50.00	-	63.37	137.50	121.13	89.77	113.63	121.85	95.46	73.38	85.44	85.61	99.86
2563	-	110.78	98.51	65.94	58.90	51.04	50.00	-	68.28	125.00	138.64	115.92	92.52	97.63	90.95	100.30	100.00	120.98	102.15
2564	120.00	114.00	95.67	80.37	82.32	49.00	28.62	-	81.43	158.00	165.18	130.09	117.95	140.98	99.10	72.10	78.20	-	113.98
2565	-	-	99.12	47.77	36.30				72.55	-	196.67	130.76	78.29	77.28	83.51				109.68

ที่มา : \*สำนักงานเศรษฐกิจการเกษตร \*\* ภาคกลาง+ภาคตะวันออก กรมการค้าภายใน กระทรวงพาณิชย์ กรกฎาคม ๒๕๖๕ (ส.1)

# ลองกอง

ประจำสัปดาห์ที่ 1 เดือนกรกฎาคม 2565 (วันที่ 4 - 8 กรกฎาคม 2565)

	2562	2563	2564	2565	% Δ
<b>ผลผลิต (ตัน)</b>	118,602	74,358	76,313	46,483	-39.09
- ภาคตะวันออก	21,257	22,993	20,656	19,555	-5.33
- ภาคเหนือ	20,809	16,969	19,476	20,378	4.63
- ภาคใต้	76,534	34,396	36,181	6,550	-81.90
<b>ช่วงผลผลิตออกมา/แหล่งผลิตสำคัญ</b>					
- ภาคตะวันออก	ก.ค. (30%) จันทบุรี ตราด ระยอง				
- ภาคเหนือ	ส.ค. (30%) อุดรดิตต์ สุโขทัย				
- ภาคใต้	ก.ย. - ต.ค. (11%) ยะลา สุราษฎร์ธานี นราธิวาส				
<b>พื้นที่ให้ผล (ไร่)</b>	236,090	222,950	207,205	194,667	-6.05
<b>ผลผลิต/ไร่ (กก)</b>	502	334	368	239	-35.05
<b>จำนวนครัวเรือน</b>	146,405	146,122	138,354	113,994	
<b>การบริโภค (ตัน)</b>					
- บริโภคสด	117,194	72,646	74,861	N/A	
<b>การส่งออก</b>					
- ปริมาณ (ตัน)	1,408	1,712	1,452	153.42	
- มูลค่า (ล้านบาท)	31.60	42.86	36.46	6.18	
<b>ประเทศคู่ค้า</b>	มาเลเซีย 42% เนเธอร์แลนด์ 19%				

## สถานการณ์ปัจจุบัน

- ผลผลิตลองกองปี 2565 ที่ออกสู่ตลาดขณะนี้ เป็นของภาคตะวันออก ออกสู่ตลาดแล้วประมาณ 60% โดยคาดว่าผลผลิตจะออกมากสุดในเดือนกรกฎาคม 2565

- ราคาที่เกษตรกรขายได้ เบอร์ 1 กก.ละ 42 บาท เบอร์ 2 กก.ละ 30 บาท เกรดคละ กก.ละ 25 บาท สถานการณ์ด้านการผลิต ลองกองเริ่มทยอยเข้าสู่ตลาดมากขึ้น

## 1. สถานการณ์การผลิตและการตลาด

1.1 การผลิต สศก. คาดการณ์ผลผลิตลดลงจากปีที่ผ่านมา เนื่องจากเกษตรกรปรับเปลี่ยนไปปลูกทุเรียน สำหรับผลผลิตต่อเนื่องที่ลดลง เนื่องจากมีฝนตกตั้งแต่เดือนมกราคมเป็นต้นมา ดอกและผลร่วงออกเป็นใบอ่อนแทนการออกดอก ส่งผลให้ผลผลิตต่อไร่ลดลงตาม

1.2 การตลาด ลองกองมีอายุการเก็บรักษาสั้น เม่าเสียหายและส่วนใหญ่บริโภคสดภายในประเทศ จึงต้องมีการกระจายให้ถึงผู้บริโภคโดยเร็ว

## 2. แนวทางบริหารจัดการผลไม้ ปี 2565 ดังนี้

1) ขอความร่วมมือ ผวจ. ผ่อนผันและอำนวยความสะดวกการเคลื่อนย้ายแรงงานและทหาร (กองทัพ/กอ.รมน.) ช่วยขนส่งลองกองในพื้นที่ จขต.

2) ได้กำหนดมาตรการบริหารจัดการผลไม้เชิงรุก ปี 2565 ครอบคลุมตลอดห่วงโซ่ ตั้งแต่ต้นน้ำ กลางน้ำ และปลายน้ำ รวม 18 มาตรการ เพื่อให้การบริหารจัดการมีประสิทธิภาพมากยิ่งขึ้น โดยมีมาตรการสำคัญ ดังนี้

2.1) ตลาดในประเทศ : ส่งเสริมการทำสัญญาซื้อขายผลไม้คุณภาพล่วงหน้า (อภก้อยโมเดล) ช่วยเชื่อมโยงและกระจายผลไม้ออกนอกแหล่งผลิต (สนับสนุน กก.ละ 3 บ.) รวมทั้งจัดหาพื้นที่ขายให้เกษตรกร ผ่านห้าง/ห้างท้องถิ่น ตลาด รถผลไม้ แพลตฟอร์มออนไลน์ การขนส่ง ผ่านไปรษณีย์และแพลตฟอร์มขนส่ง และหิ้วผลไม้ขึ้นเครื่องบินในประเทศฟรี 25 กก. จัดกิจกรรมรณรงค์ประชาสัมพันธ์กระตุ้นการบริโภคภายในประเทศ

2.2) เสริมสภาพคล่อง : สนับสนุนการชดเชยดอกเบี้ยเงินกู้ ร้อยละ 3 ระยะเวลา 6 เดือน

2.3) ต่างประเทศ : สศ. จัดกิจกรรมส่งเสริมการจำหน่าย รณรงค์ประชาสัมพันธ์การบริโภคผลไม้

ในรูปแบบออนไลน์ ออฟไลน์ และไฮบริด

2.4) มาตรการเพิ่มเติม : 1) ทีมเซลล์แมนจังหวัดและประเทศช่วยระบายนผลไม้ของเกษตรกรทั้งในและต่างประเทศ และ 2) เร่งรัดการเปิดด่านชายแดน ทั้ง 9 ด่านใน 4 จขต (สงขลา สตูล ยะลา นราธิวาส)

## 3. คณะกรรมการดูแลสินค้าผลไม้

สินค้าผลไม้มีคณะกรรมการพัฒนาและบริหารจัดการผลไม้ดูแลรับผิดชอบ โดยมี รมว.กษ.

เป็นประธาน และอธิบดีกรมส่งเสริมการเกษตรเป็นกรรมการและเลขานุการ

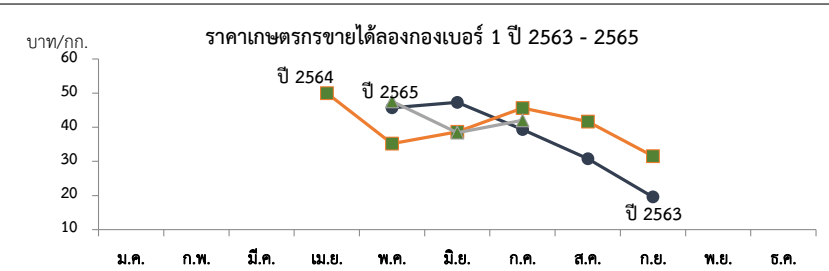

ราคาที่เกษตรกรขายได้ (ลองกองเบอร์ 1)

หน่วย : บาท/กก.

ปี	ม.ค.	ก.พ.	มี.ค.	เม.ย.	พ.ค.	มิ.ย.	ก.ค.	ส.ค.	ก.ย.	ต.ค.	พ.ย.	ธ.ค.	เฉลี่ย
2559	-	-	-	62	53.59	42.93	54.47	43.52	32.16	16.86	28.00	-	42.91
2560	-	-	-	-	51.98	40.81	38.55	34.20	40.00	-	-	-	39.75
2561	-	-	-	70	54	33.32	46.11	35.71	26.67	-	-	-	36.87
2562	-	-	-	-	45.73	47.3	39.33	30.80	19.56	-	-	-	35.34
2563	-	-	-	50	35.2	38.68	45.61	41.67	31.54	-	-	-	38.69
2564	-	-	-	-	50.34	43.63	31.76	23.41	20.83	-	-	-	32.09
2565	-	-	-	-	47.59	38.39	42.00 (สป.1)						42.69

ที่มา : สำนักงานเศรษฐกิจการเกษตร/สพจ.จันทบุรี

กรมการค้าภายใน กระทรวงพาณิชย์

กรกฎาคม 2565



# ลำไย

## ประจำสัปดาห์ที่ 1 เดือน กรกฎาคม 2565 (วันที่ 4 - 8 กรกฎาคม 2565)

	2562	2563	2564	2565 <sup>(1)</sup>	%
<b>ผลผลิต (ตัน)</b>	1,176,361	1,182,488	1,567,087	1,655,367	5.63
- ภาคเหนือ	779,803	816,856	954,820	1,064,318	11.47
- ภาคตะวันออก	366,757	330,841	571,497	550,610	-3.65
- ภาคอื่นๆ	29,801	34,791	40,770	40,439	-0.81
<b>ช่วงผลผลิตออกมาก/แหล่งผลิตสำคัญ</b> การกระจายผลผลิต นอกฤดู : ในฤดู คือ 40 : 60					
- ภาคเหนือ	ม.ย. - ก.ย. เชียงใหม่ ลำพูน เชียงราย พะเยา น่าน ตาก ลำปาง และแพร่				
- ภาคตะวันออก	ม.ค. - พ.ค. และ ต.ค. - ธ.ค. จันทบุรี สระแก้ว ตราด				
<b>พื้นที่ให้ผล (ไร่)</b>	1,537,320	1,583,920	1,650,124	1,706,287	3.40
<b>ผลผลิต/ไร่ (กก.)</b>	765	747	950	970	2.11
<b>จำนวนครัวเรือน (ครัวเรือน)</b>	244,186	252,689	253,209	202,752	
<b>มูลค่าผลผลิต (ล้านบาท)</b>	30,950	26,346	35,432		
<b>บริโภคในประเทศ (ตัน)</b>	117,636	118,246	287,578	303,070	5.39
<b>ส่งออก (ตัน/ล้านบาท)</b>	<u>ปี 2562</u>	<u>ปี 2563</u>	<u>ปี 2564</u>	<u>ปี 2565</u> (ม.ค.-พ.ค.65) 129,390	
- ปริมาณลำไยสด	583,297	464,824	633,131		
- มูลค่าลำไยสด	20,812	16,845	23,133	4,468	
- ปริมาณลำไยแช่แข็ง	28.75	77.3	158.97	15.04	
- มูลค่าลำไยแช่แข็ง	5.01	8.72	9.16	2.33	
- ปริมาณลำไยกระป๋อง	9,076	9,573	9,386	2,704	
- มูลค่าลำไยกระป๋อง	533	657	670	208	
- ปริมาณลำไยอบแห้ง	164,575	155,504	156,684	27,046	
- มูลค่าลำไยอบแห้ง	8,780	7,058	7,417	1,405	
<b>ประเทศคู่ค้า</b>					
ลำไยสด	จีน 78% อินโดนีเซีย 9% ฮองกง 4%				
ลำไยแช่แข็ง	จีน 70% ฮองกง 16% ญี่ปุ่น 10%				
ลำไยกระป๋อง	มาเลเซีย 26% จีน 24% อินโดนีเซีย 18%				
ลำไยอบแห้ง	จีน 92% เวียดนาม 5% ฮองกง 1%				
<b>อัตราแปรสภาพ</b>	ลำไยกระป๋อง 1 : 0.55 ลำไยอบแห้ง 1 : 0.33				
	ลำไยสด 100 กก. : ลำไยกระป๋อง 55.00 กก.				
	ลำไยสด 100 กก. : ลำไยอบแห้งทั้งหมด 33.33 กก.				
	ลำไยสด 100 กก. : ลำไยอบแห้งเฉพาะเนื้อ 10.00 กก.				

**สถานการณ์ปัจจุบัน**  
- ผลผลิตลำไยภาคเหนือ (ในฤดู) เริ่มทยอยออกสู่ตลาด ซึ่งปัจจุบันเป็นผลผลิตลำไยของ จ.ลำพูน โดยออกสู่ตลาดแล้ว 5% และจะออกสู่ตลาดมากตั้งแต่กลางเดือน ก.ค.65 เป็นต้นไป ราคาลำไยสดทั้งซ้อเกรด AA+A และ A+B อยู่ที่ กก.ละ 24-25 บาท และ 20-22 บาท ตามลำดับ สำหรับราคาลำไยสดทั้งซ้อเกรด AA A และ B ราคาอยู่ที่ กก.ละ 12-14 บาท 8-12 บาท และ 3-5 บาท ตามลำดับ

**1. สถานการณ์การผลิตและการตลาดปี 2565**  
**1.1 การผลิต : สศก.คาดการณ์ผลผลิตลำไยทั่วประเทศ จำนวน 1,708,517 ตัน**  
เนื้อที่ให้ผลรวมทั้งประเทศเพิ่มขึ้นเล็กน้อย จากต้นลำไยที่ปลูกในปี 2562 ซึ่งเกษตรกรปลูกแทนลำต้นที่ตายและไม้ผลอื่น เริ่มให้ผลผลิตได้ในปีนี้ ผลผลิตต่อเนื่องที่ให้ผลลดลง เนื่องจากราคาลำไยที่เกษตรกรขายได้ในปี 2564 ลดลงจากปีที่ผ่านมา จึงไม่จูงใจให้เกษตรกร บำรุงดูแล และลดการใส่ปุ๋ย แต่โดยรวมผลผลิต ปี 2565 ยังคงเพิ่มขึ้นตามปริมาณเนื้อที่ให้ผล  
**1.2 การตลาด : สศก. คาดว่าตลาดส่งออกยังมีความต้องการอย่างต่อเนื่อง ที่สำคัญไทยยังรักษามาตรฐานการส่งออกได้ดี**  
แต่อาจจะต้องเฝ้าระวังปัญหาการขาดแคลนตู้คอนเทนเนอร์ และค่าเงินบาทที่อ่อนค่าอย่างต่อเนื่อง ในกรณีนี้ ทูตพาณิชย์ และทูตเกษตรในจีน เร่งเจรจาเพื่อสร้างความเชื่อมั่นและความเข้าใจเพื่อให้จีนผ่อนปรนมาตรการ รวมทั้งการผลักดัน แนวทางการกำหนดช่องทางพิเศษ (Green Lane) สำหรับผลไม้ไทย เพื่อให้กระบวนการตรวจปล่อยสินค้าผลไม้เข้า รวดเร็วขึ้น ตลอดจนได้มอบให้ สศ. เร่งหาตลาดใหม่ที่มีศักยภาพเพิ่มเติมเพื่อลดการพึ่งพาตลาดจีน

**2. มาตรการบริหารจัดการผลไม้เชิงรุก ปี 2565 (7 ต.ค.64)**  
ครอบคลุมตลอดห่วงโซ่ ตั้งแต่ต้นน้ำ กลางน้ำ และปลายน้ำ รวม 18 มาตรการ โดยให้กรมการเกษตรของปีที่ผ่านมา จำนวน 16 มาตรการ และเพิ่มเติมอีก 2 มาตรการ เพื่อให้การบริหารจัดการมีประสิทธิภาพมากยิ่งขึ้น โดยมีมาตรการด้านการตลาดที่สำคัญ ดังนี้

- 1) ตลาดในประเทศ : กรมการค้าภายใน ส่งเสริมการทำสัญญาซื้อขายผลไม้คุณภาพล่วงหน้า (อมก๋อยโมเดล) ช่วยเชื่อมโยงและกระจายผลไม้ออกนอกแหล่งผลิต (สนับสนุน กก.ละ 3 บ.) รวมทั้งจัดหาพื้นที่ขายให้เกษตรกร ผ่านห้าง/ห้างท้องถิ่น ตลาด ธรณีสัมฤทธิ์ แพลตฟอร์มออนไลน์ การขนส่งผ่านไปรษณีย์และแพลตฟอร์มขนส่ง และหัวผลไม้ขึ้นเครื่องบินในประเทศฟรี 25 กก. จัดกิจกรรมรณรงค์ประชาสัมพันธ์กระตุ้นการบริโภคภายในประเทศ เป้าหมายรวม 133,300 ตัน
- 2) เสริมสภาพคล่อง : กรมการค้าภายใน สนับสนุนการบริหารจัดการในการส่งออก กิโลกรัมละ 4 บาท (เป้าหมาย 100,000 ตัน) เพื่อลดภาระต้นทุนที่เพิ่มขึ้นอันเนื่องจากสถานการณ์แพร่ระบาดของ COVID-19 และชดเชยดอกเบี้ยร้อยละ 3 ระยะเวลา 6 เดือน (วงเงินกู้รวม 1,670 ล้านบาท) เพื่อลดภาระด้านเงินทุนหมุนเวียน และเพิ่มสภาพคล่องในการรับซื้อผลไม้ ให้แก่ กลุ่มเกษตรกร วิชากรศึกษาชน สหกรณ์ ผู้ประกอบการ และโรงงานแปรรูป
- 3) ตลาดต่างประเทศ : กรมส่งเสริมการค้าระหว่างประเทศ จัดกิจกรรมส่งเสริมการค้าขายผลไม้ผ่านช่องทางออนไลน์ในรูปแบบออนไลน์ ออฟไลน์ และไฮบริด
- 4) มาตรการเพิ่มเติม : 1) ทีมเซลล์แมนจังหวัดและทีมเซลล์แมนประเทศช่วยระบายผลไม้ของเกษตรกรทั้งในและต่างประเทศ และ 2) เร่งรัดการเปิดด่านชายแดน ทั้ง 9 ด่านใน 4 จังหวัดชายแดนภาคใต้ (สงขลา สตูล ยะลา นราธิวาส) ซึ่งได้ดำเนินการเปิดด่านครบทั้งหมดแล้วเมื่อวันที่ 15 พ.ย.64

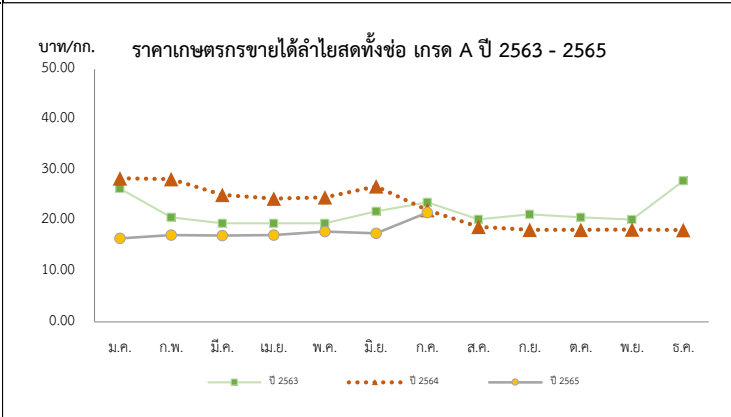

ปี	ราคาเกษตรกรขายได้ลำไยพันธุ์อีดอสดทั้งซ้อ เกรด A												บาท/กก.
	ม.ค.	ก.พ.	มี.ค.	เม.ย.	พ.ค.	มิ.ย.	ก.ค.	ส.ค.	ก.ย.	ต.ค.	พ.ย.	ธ.ค.	
2561	29.29	27.88	25.50	25.72	24.50	27.45	260.01	24.32	27.56	29.99	30.63	30.74	26.72
2562	24.83	27.30	28.82	25.13	22.50	22.25	26.02	27.36	25.79	27.50	27.50	27.50	26.31
2563	26.36	20.68	19.50	19.50	19.50	21.88	23.66	20.30	21.29	20.69	20.24	27.89	22.28
2564	28.40	28.21	25.13	24.36	24.65	26.78	22.13	18.78	18.20	18.23	18.24	18.17	22.61
2565	16.51	17.17	17.06	17.17	17.86	17.50	21.61	(ส.ป.1)					17.84

ที่มา : สำนักงานเศรษฐกิจการเกษตร

# ลิ้นจี่

## ประจำสัปดาห์ที่ 1 เดือน กรกฎาคม 2565 (วันที่ 4 - 8 กรกฎาคม 2565)

	2562	2563	2564	2565	% $\Delta$	
<b>ผลผลิต (ตัน)</b>	23,029	33,998	36,233	48,824	34.75	<b>1. สถานการณ์การผลิตปี 2565</b>
- ภาคเหนือ	22,932	30,308	31,570	44,355	40.50	ศก.คาดการณ์เนื้อที่ให้ผลรวมทั้งประเทศ ปี 2565 เพิ่มขึ้นจากปีที่ผ่านมาประมาณร้อยละ 34.75 เนื้อที่ให้ผลรวมทั้งประเทศลดลง จากที่เกษตรกรโค่นต้นลิ้นจี่เพื่อปรับเปลี่ยนไปปลูกพืชอื่น เช่น ยางพารา มันสำปะหลัง และข้าวโพดเลี้ยงสัตว์ ส่วนผลผลิตรวมเพิ่มขึ้น จากสภาพอากาศที่หนาวเย็นใกล้เคียงกับปีที่ผ่านมา
- ภาคตะวันออกเฉียงเหนือ	97	1,245	1,580	1,977	25.13	<b>2. มาตรการบริหารจัดการผลไม้เชิงรุก ปี 2565 (7 ต.ค.64)</b>
- ภาคกลาง	0	2,444	3,083	2,492	-19.17	ครอบคลุมตลอดห่วงโซ่ ตั้งแต่ต้นน้ำ กลางน้ำ และปลายน้ำ รวม 18 มาตรการ โดยให้คงมาตรการเดิมของปีที่ผ่านมา จำนวน 16 มาตรการ และเพิ่มเติมอีก 2 มาตรการ เพื่อให้การบริหารจัดการมีประสิทธิภาพมากยิ่งขึ้น โดยมีมาตรการด้านการตลาดที่สำคัญ ดังนี้
<b>เนื้อที่ให้ผลผลิต (ไร่)</b>	102,555	99,985	98,506	97,830	-0.69	1) ตลาดในประเทศ : กรมการค้าภายใน ส่งเสริมการทำสัญญาซื้อขายผลไม้คุณภาพล่วงหน้า (อมก้อยโมเดล) ช่วยเชื่อมโยงและกระจายผลไม้ออกนอกแหล่งผลิต (สนับสนุน กก.ละ 3 บ.) รวมทั้งจัดหาพื้นที่ขายให้เกษตรกร ผ่านห้าง/ห้างท้องถิ่น ตลาด รถผลไม้ แพลตฟอร์มออนไลน์ การขนส่งผ่านไปรษณีย์และแพลตฟอร์มขนส่ง และหัวผลไม้ขึ้นเครื่องบินในประเทศฟรี 25 กก. จัดกิจกรรมรณรงค์ประชาสัมพันธ์ระดับฐานการบริโภคภายในประเทศ เป้าหมายรวม 133,300 ตัน
<b>ผลผลิต/ไร่ (กก.)</b>	225	340	368	499	35.60	2) เสริมสภาพคล่อง : กรมการค้าภายใน สนับสนุนการบริหารจัดการในการส่งออก กิโลกรัมละ 4 บาท (เป้าหมาย 100,000 ตัน) เพื่อลดภาระต้นทุนที่เพิ่มขึ้นเนื่องจากสถานการณ์การแพร่ระบาดของ COVID-19 และชดเชยดอกเบี้ยร้อยละ 3 ระยะเวลา 6 เดือน (วงเงินกู้รวม 1,670 ล้านบาท) เพื่อลดภาระด้านเงินทุนหมุนเวียน และเพิ่มสภาพคล่องในการรับซื้อผลไม้ ให้แก่ กลุ่มเกษตรกร วิสาหกิจชุมชน สหกรณ์ ผู้ประกอบการ และโรงงานแปรรูป
<b>แหล่งผลิต</b>	เชียงใหม่ พะเยา น่าน เชียงราย					3) ตลาดต่างประเทศ : กรมส่งเสริมการค้าระหว่างประเทศ จัดกิจกรรมส่งเสริมการจำหน่าย
<b>ช่วงออกสู่ตลาดมาก</b>	พฤษภาคม-มิถุนายน 90.38 %					รณรงค์ประชาสัมพันธ์การบริโภคผลไม้ ในรูปแบบออนไลน์ ออฟไลน์ และไฮบริด
<b>จำนวนครัวเรือน</b>	18,696	18,911	18,139			4) มาตรการเพิ่มเติม : 1) ทีมเซลล์แมนจังหวัดและทีมเซลล์แมนประเทศช่วยขายผลไม้ของเกษตรกรทั้งในและต่างประเทศ และ 2) เร่งรัดการเปิดด่านชายแดน ทั้ง 9 ด่านใน 4 จังหวัดชายแดนภาคใต้ (สงขลา สตูล ยะลา นราธิวาส) ซึ่งได้ดำเนินการเปิดด่านครบทั้งหมดแล้วเมื่อวันที่ 15 พ.ย.64
<b>บริโภคสด (ตัน)</b>	15,211	26,302	27,675			
<b>ส่งออก (ตัน)</b>	<b>ปี 2562</b>	<b>ปี 2563</b>	<b>ปี 2564</b>	<b>ปี 2565</b>		
- ปริมาณลิ้นจี่สด	1,304	1,178	850	518	(ม.ค.-พ.ค.65)	
- มูลค่าลิ้นจี่สด	31	22	28	14		
- ปริมาณลิ้นจี่แช่แข็ง	34	6	27	0.30		
- มูลค่าลิ้นจี่แช่แข็ง	3	0.60	2	0.03		
- ปริมาณลิ้นจี่กระป๋อง	3,106	3,107	3,563	933		
- มูลค่าลิ้นจี่กระป๋อง	221	212	235	64		
- ปริมาณลิ้นจี่อบแห้ง	1	4	26	0.14		
- มูลค่าลิ้นจี่อบแห้ง	0.41	1	8	0.06		
<b>ประเทศคู่ค้า</b>						
- ลิ้นจี่สด	มาเลเซีย 52% จีน 41% สิงคโปร์ 4%					
- ลิ้นจี่แช่แข็ง	โปแลนด์ 75% รัสเซีย 19% ออสเตรเลีย 6%					
- ลิ้นจี่กระป๋อง	อเมริกา 21% มาเลเซีย 13% เวียดนาม 13%					
- ลิ้นจี่อบแห้ง	อเมริกา 82% รัสเซีย 12% ซาอุดี 3%					
<b>อัตราแปรสภาพ</b>	ลิ้นจี่สด 100 กก. : ลิ้นจี่กระป๋อง 48 กก.					
	ลิ้นจี่สด 100 กก. : ลิ้นจี่อบแห้ง 10 กก.					

<b>สถานการณ์ปัจจุบัน</b>
- ผลผลิตลิ้นจี่ฮวงฮวยภาคเหนือ ปี 2565 สิ้นสุดฤดูกาลแล้ว

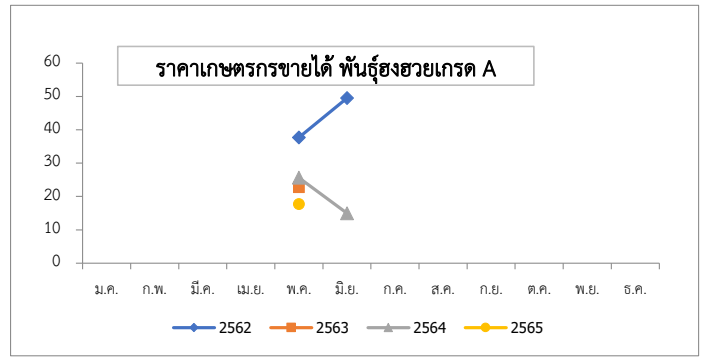

ปี	ม.ค.	ก.พ.	มี.ค.	เม.ย.	พ.ค.	มิ.ย.	ก.ค.	ส.ค.	ก.ย.	ต.ค.	พ.ย.	ธ.ค.	เฉลี่ย
2560	-	-	-	-	20.33	19.79	-	-	-	-	-	-	20.22
2561	-	-	-	-	24.17	13.83	-	-	-	-	-	-	22.15
2562	-	-	-	-	37.70	49.50	-	-	-	-	-	-	40.01
2563	-	-	-	-	22.78	-	-	-	-	-	-	-	22.78
2564	-	-	-	-	25.63	15.00	-	-	-	-	-	-	23.55
2565	-	-	-	-	17.75								17.75

ที่มา : สำนักงานเศรษฐกิจการเกษตร

## กล้วยหอมทอง

ประจำสัปดาห์ที่ 1 เดือนกรกฎาคม (4 - 8 กรกฎาคม 2565)

<b>ผลผลิต</b>	2562	2563	2564	2565	%	<b>1. การผลิต</b> การเพาะปลูกกล้วยหอมทอง มีอายุการเก็บเกี่ยวตั้งแต่ลงหน่อพันธุ์จนถึงเก็บผลผลิตได้ใช้เวลาประมาณ 8 - 11 เดือน (หลังจากตัดหัวปลีแล้ว 53 วัน จึงจะตัดเครือได้) ผลผลิตสามารถออกสู่ตลาดได้ตลอดปี  <b>2. การตลาด</b> ไทยได้โควตาส่งออกกล้วยหอมทองไปญี่ปุ่นปีละ 8,000 ตัน แต่ส่งออกได้เพียงปีละ 3,000 - 4,000 ตัน เนื่องจากผลผลิตไม่ได้ตามคุณภาพที่ญี่ปุ่นกำหนด สำหรับตลาดภายในประเทศส่วนใหญ่จะมีผู้รวบรวมท้องถิ่น นำไปจำหน่ายที่ตลาดกลาง และห้างสรรพสินค้า สำหรับเกษตรกรจะส่งเข้าโรงงานแปรรูปต่อไป  <b>3. มาตรการ</b> 3.1 กระทรวงเกษตรและสหกรณ์ - ส่งเสริมการผลิตกล้วยหอมแปลงใหญ่ โดยเน้นระบบ GAP 3.2 กระทรวงพาณิชย์ - กล้วยหอมเพื่อส่งออก เกษตรกรจะมีการทำสัญญาข้อตกลงซื้อขายกับผู้ประกอบการส่งออกไว้ล่วงหน้า - กรณีออกมากระจุกตัว จะเร่งเชื่อมโยงตลาดปลายทาง ห้างสรรพสินค้า ผลักดันเข้าสู่การแปรรูปเพิ่มขึ้น และจัดสถานที่ให้เกษตรกรจำหน่ายให้กับผู้บริโภคโดยตรง							
เนื้อที่ปลูก (ไร่)	79,821	79,266	79,336	(มี.ย.) 66,549	-16.12								
เนื้อที่ให้ผล (ไร่)	43,557	40,846	46,362	39,467	-14.87								
เนื้อที่เก็บเกี่ยวผลผลิต (ไร่)	35,315	30,617	34,439	25,647	-25.53								
ผลผลิตที่เก็บเกี่ยวได้ (ตัน)	126,384	113,389	143,526	70,252	-51.05								
แหล่งผลิตที่สำคัญ	ปทุมธานี เพชรบุรี สุราษฎร์ธานี ชุมพร และประจวบคีรีขันธ์												
ใช้ในประเทศ (ตัน)	121,909	109,925	137,080	N/A	(ปี 64) 24.70								
ส่งออก													
ผลสด ปริมาณ (ตัน)	4,475	3,464	6,446	(ม.ค.-พ.ค.) 1,298									
มูลค่า (ล้านบาท)	92	104	186	42									
คู่ค้าที่สำคัญ	ญี่ปุ่น 44% จีน 34% ลาว 20%												
<b>สถานการณ์ปัจจุบัน</b>													
ผลผลิตออกสู่ตลาดอย่างต่อเนื่อง ราคาที่เกษตรกรขายได้เฉลี่ยอยู่ที่ 233 บาท/100 ผล													
<b>ราคากว๊วยหอมทอง ที่เกษตรกรขายได้ ปี 2563 - 2565</b>													
ม.ค. ก.พ. มี.ค. เม.ย. พ.ค. มิ.ย. ก.ค. ส.ค. ก.ย. ต.ค. พ.ย. ธ.ค. เฉลี่ย													
2563                      2564                      2565													
<b>ราคากว๊วยหอมทองที่เกษตรกรขายได้ (100 ผล/บาท)</b>													
ปี	ม.ค.	ก.พ.	มี.ค.	เม.ย.	พ.ค.	มิ.ย.	ก.ค.	ส.ค.	ก.ย.	ต.ค.	พ.ย.	ธ.ค.	เฉลี่ย
2562	155	157	140	179	197	233	247	256	243	236	205	211	205
2563	231	230	245	236	249	264	275	276	252	231	227	222	245
2564	222	248	222	242	215	203	236	249	249	265	256	234	237
2565	246	249	224	246	243	234	233 (ส.ป.1 มิ.ย.65)						239

ที่มา การผลิต : กรมส่งเสริมการเกษตร (ณ 30 มิ.ย. 65)

กรมการค้าภายใน กระทรวงพาณิชย์

ราคา : สำนักเศรษฐกิจการเกษตร

กรกฎาคม 2565

# ไก่เนื้อ

ประจำสัปดาห์ที่ 1 ของเดือนกรกฎาคม (วันที่ 4 ก.ค - 8 ก.ค. 65)

	2561	2562	2563	2564	2565	% Δ	
<b>ผลผลิต</b>							<b>ความเคลื่อนไหวของราคา</b>
							<b>ราคาเฉลี่ยไก่เนื้อ</b>
							<b>วันนี้</b> <b>สัปดาห์ก่อน</b> <b>เพิ่ม/ลด</b>
- ไก่มีชีวิต (ล้านตัว)	1,672	1,713	1,757	1,739	1,756	1.0	ณ ตลาด กทม. (บาท/กก.) (8 ก.ค. 65) (1 ก.ค. 65) (บาท/กก.) 9%
- เนื้อไก่ (ล้านตัน)	2.84	2.91	2.99	3.06	2.94	-3.9	- ขายส่ง ไก่มีชีวิตหน้าโรงฆ่า 46.50 45.00 1.50 3.33
<b>จำนวนเกษตรกร (ราย)</b>	32,001	32,631	31,344	31,723	31,723	0.0	- ขายปลีก ไก่สดทั้งตัว (รวมเครื่องใน) 72.50 72.50 - -
<b>บริโภคในประเทศ (ล้านตัน)</b>	2.00	2.00	2.07	2.15	2.00	-7.0	- ขายปลีก เนื้อไก่ทรง สะโพก 92.50 92.50 - -
<b>ส่งออก</b>							<b>ราคาไก่มีชีวิตหน้าโรงฆ่า กทม. และราคาขายปลีกไก่สดทั้งตัว รวมเครื่องใน (บาท/กก.)</b>
- ปริมาณ (ตัน)	839,428	902,482	919,335	912,875	396,902	(ม.ค.-พ.ค. 65)	
- มูลค่า (ล้านบาท)	97,624	105,030	103,891	102,527	50,260		
<b>ประเทศคู่ค้า :</b> ญี่ปุ่น (46%) อังกฤษ (18%) จีน(6%) สหภาพยุโรป (9%)							
<b>ประเทศคู่แข่ง :</b> บราซิล สหรัฐอเมริกา สหภาพยุโรป							
<b>นำเข้า</b>							
- ปริมาณ (ตัน)	1,554	1,935	1,607	1,327	232	(ม.ค.-เม.ย. 65)	
- มูลค่า (ล้านบาท)	120	155	106	138	29		
<b>แหล่งผลิตสำคัญ</b>	1.ลพบุรี (17.05%) 2.สระบุรี (9.96%) 3.กาญจนบุรี (8.57%) 4.นครราชสีมา (8.10%) 5.ชลบุรี (7.55%)						
<b>ที่มา</b>	(1) ผลผลิตไทย/ใช้ในประเทศ : กรมปศุสัตว์ (2) นำเข้า-ส่งออก: กรมศุลกากร (3) ต้นทุนการผลิต / แหล่งผลิตสำคัญ : สศก. (4) มูลค่าผลผลิต : ปริมาณผลผลิต x ราคาเฉลี่ยรายปี						

<b>สถานการณ์</b>	<b>มาตรการ</b>
<p>- ปริมาณผลผลิตเพียงพอกับความต้องการบริโภคของตลาดภายในประเทศ</p> <p>- ราคาไก่มีชีวิตหน้าโรงฆ่า และราคาขายปลีกไก่สดทั้งตัวรวมเครื่องในเพิ่มขึ้นจากสัปดาห์ก่อนเฉลี่ยอยู่ที่ 46.5 และ 72.5 บาท/กก. ตามลำดับ สาเหตุจากความต้องการบริโภคเพิ่มขึ้นจากตลาดภายในประเทศ จากการมาตรการเปิดประเทศ ประกอบกับการส่งออกที่เพิ่มขึ้นแต่ยังไม่ส่งผลกระทบต่อปริมาณไก่ภายในประเทศ และยังคงเพียงพอต่อความต้องการบริโภคภายในประเทศ</p> <p><b>แนวโน้ม</b></p> <p>- ปริมาณการผลิตเพียงพอ ความต้องการบริโภคในประเทศยังมีอย่างต่อเนื่อง แนวโน้มราคาทรงตัวในเกณฑ์สูง เนื่องจากต้นทุนที่เพิ่มขึ้น</p>	<p><b>แนวทางการดำเนินงานของ คน.</b></p> <p>- กำกับดูแลการค้าปลีก ติดตามภาวะการค้าปลีกและราคาขายปลีกในตลาดสดให้สอดคล้องกับราคาผลผลิตหน้าฟาร์ม รวมทั้งตรวจสอบกำกับดูแลด้านเครื่องชั่งและการปิดป้ายแสดงราคา</p> <p>- เชื่อมโยงการจำหน่ายเนื้อไก่และผลิตภัณฑ์ผ่านช่องทางจำหน่ายของกรมฯ เช่น รถ Mobile</p> <p>- ขอความร่วมมือผู้เลี้ยงตรึงราคาไก่มีชีวิตอยู่ที่ 43-44 บาท/กก</p> <p>- ประกาศ กกร. ให้ไก่ เนื้อไก่ เป็นสินค้าควบคุม และออกมาตรการให้ฟาร์มที่เลี้ยงไก่ตั้งแต่ 100,000 ตัวขึ้นไป และโรงฆ่าชำแหละไก่ที่มีกำลังการผลิต 4,000 ตัว/วัน ขึ้นไป ต้องแจ้ง ปริมาณ ราคา สถานที่ และจัดทำบัญชีคุมสินค้า เป็นประจำทุกเดือน</p>

ราคา (บาท / กก.)	ปี	ม.ค.	ก.พ.	มี.ค.	เม.ย.	พ.ค.	มิ.ย.	ก.ค.	ส.ค.	ก.ย.	ต.ค.	พ.ย.	ธ.ค.	เฉลี่ย
ขายส่งไก่มีชีวิต	2561	31.50	31.50	31.50	31.50	31.50	31.50	31.75	35.00	34.40	32.50	32.50	32.50	32.30
หน้าโรงฆ่า กทม.	2562	32.50	33.34	34.50	34.50	34.50	36.18	36.50	36.50	35.60	34.17	33.87	35.50	34.81
(คน.)	2563	35.14	34.50	34.00	32.21	30.67	33.50	33.50	33.50	33.10	32.25	31.50	32.50	33.03
	2564	31.75	31.50	32.33	33.50	33.50	32.88	31.40	29.41	29.12	29.50	32.84	37.50	32.10
	2565	37.88	38.32	39.00	40.88	41.00	42.86	46.50						40.92
ขายปลีกไก่สดทั้งตัว	2561	62.50	62.50	62.50	62.50	62.50	62.50	63.75	67.50	66.75	62.50	62.50	62.50	63.38
รวมเครื่องใน ตลาด กทม.	2562	62.50	62.50	62.50	62.50	62.50	62.50	62.50	62.50	62.50	62.50	62.50	62.50	62.50
(คน.)	2563	62.50	62.50	62.50	62.50	62.50	63.21	65.00	65.00	65.00	65.00	65.00	63.00	63.64
	2564	62.50	62.50	62.50	62.50	62.50	62.50	62.50	62.50	62.50	62.50	62.50	62.50	62.50
	2565	66.25	67.50	67.50	67.50	67.50	69.52	72.50						68.32

## กุ้งขาวแวนนาไม

ประจำสัปดาห์ที่ 1 ของเดือนกรกฎาคม 2565 (วันที่ 4 ก.ค. - 8 ก.ค. 65)

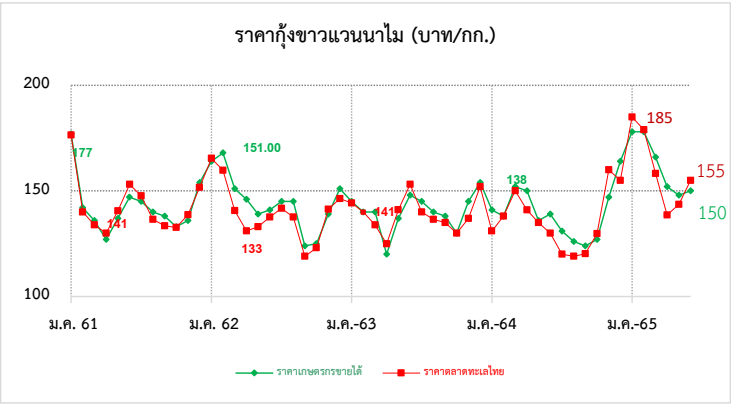
	2561	2562	2563	2564	2565 <small>พ.ค.-65</small>	ความเคลื่อนไหวของราคา				
<b>ผลผลิต</b>	298,343	317,839	288,765	254,824	93,006	ราคากุ้งขาว ณ ตลาดทะเลไทย	<b>สัปดาห์ที่ 1</b>	<b>สัปดาห์ที่ 5</b>	<b>เพิ่ม/ลด</b>	
กุ้งขาวแวนนาไม (ตัน)	285,506	304,033	245,644	241,695	85,894	(บาท/กก.)	(8 ก.ค. 65)	(1 ก.ค. 65)	(บาท/กก) (%)	
กุ้งกุลาดำ (ตัน)	12,837	13,806	11,618	13,129	7,112	ขนาด - 40 ตัว/กก.	-	-	-	
<b>การส่งออก</b>						- 50 ตัว/กก.	-	-	-	
- ปริมาณ (ตัน)	184,845	175,195	149,485	153,171	55,129	- 60 ตัว/กก.	165	165	0.00 0.00	
- มูลค่า (ล้านบาท)	58,237	51,331	44,463	49,264	18,829	- 70 ตัว/กก.	155	155	0.00 0.00	
<b>การนำเข้า</b>						- 80 ตัว/กก.	145	145	0.00 0.00	
- ปริมาณ (ตัน)	27,814	28,270	25,061	42,565	9,995	- 90 ตัว/กก.	140	140	0.00 0.00	
- มูลค่า (ล้านบาท)	4,223	3,859	3,125	5,880	1,348	- 100 ตัว/กก.	135	135	0.00 0.00	
<b>แหล่งผลิตสำคัญ</b>	1. สุราษฎร์ธานี (16 %) 2. นครศรีธรรมราช (10 %) 3. ตรัง (9%) 4. ฉะเชิงเทรา (7%) 5. จันทบุรี (6%)					<div style="text-align: center;"> <b>ราคากุ้งขาวแวนนาไม (บาท/กก.)</b>  </div>				
<b>ที่มา</b>	(1) ผลผลิต : กรมประมง (2) ส่งออก - นำเข้า : กรมศุลกากร (3) มูลค่าผลผลิต : คำนวณจากปริมาณผลผลิต x ราคาเฉลี่ยรายปี									

<p><b>สถานการณ์</b></p> <ul style="list-style-type: none"> <li>- ราคากุ้งขาวขนาด 40-50 ตัว/กก. ราคาทรงตัวจากสัปดาห์ที่แล้ว ตามความต้องการ การบริโภค</li> <li>- ผลจากการเงินบาทอ่อนค่า ส่งผลให้มูลค่าการส่งออกเพิ่มขึ้น รวมทั้งการเปิดประเทศรับนักท่องเที่ยว ร้านอาหาร และสถานที่ท่องเที่ยว ส่งผลให้การบริโภคภายในประเทศเพิ่มขึ้น</li> <li>- ช่วงเดือนกรกฎาคม ผลผลิตจะออกสู่ตลาดน้อยลง ส่งผลให้แนวโน้มราคาปรับตัวสูงขึ้น</li> </ul> <p><b>แนวโน้ม</b></p> <ul style="list-style-type: none"> <li>- ผลผลิตกุ้งในเดือนกรกฎาคม เริ่มเข้าสู่ตลาดน้อยลง ส่งผลให้ราคาปรับตัวเพิ่มขึ้น</li> <li>- ประกอบกับการเปิดประเทศและเริ่มมีนักท่องเที่ยวเพิ่มขึ้น และร้านอาหารเปิดตามปกติ ส่งผลให้การบริโภคภายในประเทศเพิ่มขึ้น</li> </ul>	<p><b>มาตรการด้านตลาด : คน.</b></p> <ul style="list-style-type: none"> <li>● คบท. อนุมัติ (20 พ.ค. 64) เงินจ่ายขาดวงเงิน 63.036 ล้านบาท เพื่อใช้ในการดำเนินโครงการช่วยเหลือเกษตรกรผู้เลี้ยงกุ้ง ปี 2564 ดังนี้</li> <li>- กิจกรรมเชื่อมโยงการจำหน่ายกุ้ง โดยรัฐช่วยค่าขนส่งส่วนต่างราคาให้แก่เกษตรกร และบริหารจัดการในส่วนของการจำหน่ายดำเนินการด้านการตลาด ผลการเชื่อมโยง 1,307 ตัน</li> <li>- กิจกรรมส่งเสริมการบริโภคกุ้ง ผ่านห้างสรรพสินค้า ห้างค้าส่งค้าปลีก จำนวน ๓๐ ครั้ง ผลการรับซื้อกุ้งผ่านห้างสรรพสินค้า 1,517 ตัน</li> </ul> <p><b>ความช่วยเหลือผ่านกลไกคณะกรรมการบริหารกองทุนรวมเพื่อช่วยเหลือเกษตรกร</b></p> <ul style="list-style-type: none"> <li>● อนุมัติ (2 ม.ค. 62) เงินจ่ายขาดวงเงิน 314.80 ล้านบาท ให้กรมประมงดำเนินโครงการ กุ้งทะเล ปี 2561 ระยะเวลาโครงการ ปี 2561 - 2564</li> <li>● อนุมัติ (20 พ.ค. 64) เงินจ่ายขาดวงเงิน 454.50 ล้านบาท ให้กรมประมงดำเนินโครงการลดต้นทุนการผลิตกุ้งทะเลเพื่อเพิ่มขีดความสามารถการแข่งขันในอุตสาหกรรมกุ้งทะเล อย่างยั่งยืน ปี 2564 ระยะเวลาโครงการ ปี 2564 - 2570</li> <li>● อนุมัติ (20 พ.ค. 64) เงินจ่ายขาดวงเงิน 63.036 ล้านบาท เกษตรกร ให้กรมการค้าภายใน เพื่อดำเนินโครงการช่วยเหลือเกษตรกรผู้เลี้ยงกุ้ง ปี 2564</li> </ul>
---	---

ราคากุ้งขาว (บาท/กก.)	ปี	ม.ค.	ก.พ.	มี.ค.	เม.ย.	พ.ค.	มิ.ย.	ก.ค.	ส.ค.	ก.ย.	ต.ค.	พ.ย.	ธ.ค.	เฉลี่ย
ราคากุ้งขาว (70 ตัว/กก.)	2562	164.00	168.00	151.00	146.00	139.00	142.00	145.00	141.00	124.00	125.00	138.00	148.00	144.25
ที่เกษตรกรขายได้ : สดก.	2563	146.00	142.00	136.00	127.00	137.00	147.00	145.00	140.00	138.00	133.00	136.00	154.00	140.08
(เฉลี่ยทั้งประเทศ)	2564	141.00	138.00	150.00	150.00	139.00	141.00	126.00	119.00	124.00	127.00	147.00	163.00	138.75
	2565	178.00	178.00	166.00	152.00	148.00	148.00	150.00						160.00
ราคากุ้งขาว (70 ตัว/กก.)	2562	165.45	159.74	140.71	131.11	133.00	137.63	141.75	137.62	119.05	122.62	141.32	146.39	139.70
ขายส่ง ณ ตลาดทะเลไทย	2563	144.32	140.00	133.86	130.00	140.56	153.10	147.63	136.50	133.50	132.75	138.68	151.67	140.21
	2564	130.53	138.33	146.52	141.88	132.22	139.76	119.00	126.00	120.24	129.17	153.00	169.25	137.16
	2565	185.00	179.12	158.20	138.61	143.61	149.52	155.00						158.44



กาแฟ

ประจำสัปดาห์ที่ 1 ของเดือนกรกฎาคม 2565 ( 4 - 8 ก.ค.65)

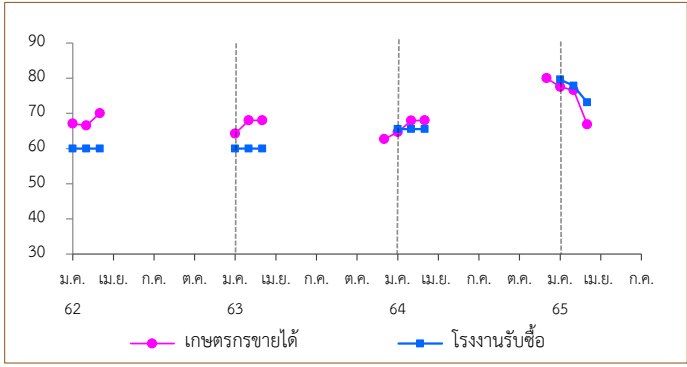
รายการ/ปี	2561/62	2562/63	2563/64	2564/65*	% Δ	การเคลื่อนไหวของราคา (ราคาเฉลี่ย)				
สต็อกโลกต้นปี (ล้านตัน)	2.23	2.17	2.18	1.80	-17.43	สัปดาห์นี้ (8 ก.ค.65)      สัปดาห์ก่อน (1 ก.ค.65)      % Δ				
ผลผลิตโลก (ล้านตัน)	10.56	10.14	10.56	10.05	-4.83	เกษตรกรขายได้ (สตก.)				
- พันธุ์อาราบิก้า (53.49%)	6.30	5.70	6.12	5.38	-12.09	- สารกาแฟคละ ไรบัสต้า				
- พันธุ์โรบัสต้า (46.51%)	4.26	4.45	4.44	4.67	5.18	- สารกาแฟ อาราบิก้า				
การใช้ของโลก (ล้านตัน)	9.95	9.74	9.79	9.90	1.12	ตลาดโลก (ลอนดอน)				
ผลผลิตไทย (ตัน)	26,424	22,483	21,773	21,223	-2.52	- เมล็ดกาแฟไรบัสต้า*      70.57      71.99      -1.97				
- พันธุ์อาราบิก้า (44%)	8,895	11,205	9,090	9,295	2.26	* = ราคาในสัปดาห์นี้ ณ วันที่ 6 ก.ค.65				
- พันธุ์โรบัสต้า (56%)	17,528	11,278	12,682	11,928	-5.95	ราคาสารกาแฟไรบัสต้า (บาท/กก.)				
การใช้ของไทย (ล้านตัน)	0.081	0.086	0.090	0.089	-1.11					
ช่วงออกสู่ตลาด	ต.ค.- มิ.ย. ออกมาก ม.ค.65 = 31.77% ก.พ.65 = 38.67%					การเปิดตลาดสินค้ากาแฟตามข้อตกลงเขตการค้าเสรีอาเซียน (AFTA)				
แหล่งผลิตโรบัสต้า - ภาคใต้ของไทย :	ชุมพร (62.64%) ระนอง (23.04%)					ภายใต้เงื่อนไขและการกำกับดูแลของคณะกรรมการพืชสวน ดังนี้				
แหล่งผลิตอาราบิก้า - ภาคเหนือของไทย :	เชียงใหม่ (43.89%) เชียงราย (30.30%)					1) ให้นำเข้าเมล็ดกาแฟเพื่อใช้เป็นวัตถุดิบในการแปรรูปเท่านั้น				
เนื้อที่ให้ผล (ไร่)	258,801	224,683	228,555	217,745	-4.73	ห้ามจำหน่ายจ่าย โอน เป็นวัตถุดิบในประเทศ				
ผลผลิตต่อไร่ (กก.)	107	100	95	97	2.11	2) ช่วงเวลานำเข้า เดือน เม.ย.-พ.ย. เพื่อใช้ในประเทศและผลิต				
กรอบ WTO - เมล็ดกาแฟ ในโควตา ปริมาณ 5.25 ตัน ภาษี 30% นอกโควตา 90%						เป็นผลิตภัณฑ์เพื่อส่งออกภายในเดือน ธ.ค.				
- ผลิตรวมทั้งกาแฟ ในโควตา ปริมาณ 134 ตัน ภาษี 40% นอกโควตา 49%						3) ผู้นำเข้าต้องมีประวัติการรับซื้อภายในประเทศย้อนหลัง มีเอกสาร				
กรอบ AFTA เมล็ดกาแฟดิบ ภาษี 5% เมล็ดกาแฟคั่ว ผลิตรวมทั้งกาแฟ ภาษี 0%						แสดงการเป็นโรงงานแปรรูปเกี่ยวกับกาแฟ และมีส่วนสนับสนุนช่วยเหลือ				
การนำเข้า (เมล็ดกาแฟ)	2562	2563	2564	2565		เกษตรกรชาวสวนกาแฟด้วย				
- ปริมาณ (ตัน)	62,657	59,650	58,609	6,384		4) ให้ผู้ที่มีสิทธินำเข้าเมล็ดกาแฟรับซื้อเมล็ดกาแฟในประเทศในฤดูกาลถัดไป				
- มูลค่า (ล้านบาท)	3,882	3,141	3,607	642		เป็นปริมาณไม่น้อยกว่า หรือเท่ากับปริมาณที่นำเข้าจริง หรือตามปริมาณ				
การส่งออก (เมล็ดกาแฟ)						เมล็ดกาแฟที่มีจริงในประเทศ โดยจะต้องรับซื้อตามราคาตลาดโลก หรือหาก				
- ปริมาณ (ตัน)	469	291	377	92		ราคาตลาดโลกตกต่ำให้รับซื้อในราคาไม่น้อยกว่า 60 บาท/กก.				
- มูลค่า (ล้านบาท)	92	60	76	18		5) การพิจารณาปริมาณการนำเข้าทั้งหมด ปี 2565 จะพิจารณาเป็นรายปี				
ประเทศคู่ค้า	สหภาพยุโรป สหรัฐอเมริกา ญี่ปุ่น แคนาดา					ตามเงื่อนไขที่คณะทำงานพืชกาแฟกำหนด ก่อนเสนอคณะกรรมการพืชสวน				
ประเทศคู่แข่งสำคัญ	บราซิล เวียดนาม โคลัมเบีย					พิจารณา				
ที่มา : (1) ผลผลิตโลก , ความต้องการใช้โลก : USDA	(2) ผลผลิตไทย, ต้นทุน : สตก.									
(3) ใช้ในประเทศ : ยุทธศาสตร์กาแฟ ปี 2560-2564	(4) นำเข้า - ส่งออก : กรมศุลกากร									
สถานการณ์										
- สิ้นสุดฤดูกาล ปี 2564/65										
- โดยปีนี้ผลผลิตลดลง และไม่เพียงพอต่อความต้องการใช้ ราคาเป็นไปตาม										
คุณภาพของผลผลิตโดยเคลื่อนไหวในเกณฑ์ดีตลอดฤดูกาล										

ราคา (บาท/กก.)	ปี/เดือน	ม.ค.	ก.พ.	มี.ค.	เม.ย.	พ.ค.	มิ.ย.	ก.ค.	ส.ค.	ก.ย.	ต.ค.	พ.ย.	ธ.ค.	เฉลี่ย
เกษตรกรขายได้	2562	67.10	66.54	70.00	-	-	-	-	-	-	-	-	-	67.82
สารกาแฟคละ (ไรบัสต้า) (สตก.)	2563	64.24	68.00	68.00	-	-	-	-	-	-	-	-	62.67	66.54
	2564	64.66	67.96	68.00	-	-	-	-	-	-	-	-	80.00	68.37
	2565	77.56	76.58	66.83	-	-	-	-	-	-	-	-	-	73.66
	โรงงานรับซื้อ	2562	60.00	60.00	60.00	-	-	-	-	-	-	-	-	60.00
(เกรดดี)	2563	60.00	60.00	60.00	-	-	-	-	-	-	-	-	60.00	
จ.ชุมพร	2564	65.50	65.50	65.50	-	-	-	-	-	-	-	-	65.50	
(เนสท์เล่)	2565	79.60	77.83	73.13	-	-	-	-	-	-	-	-	79.60	
ตลาดโลก (ลอนดอน) (ไรบัสต้า)	2562	49.35	48.80	48.16	45.79	43.67	44.74	41.84	41.10	40.63	38.98	41.78	40.52	43.78
	2563	40.78	40.55	40.44	38.94	38.29	37.45	39.83	44.23	44.41	40.76	42.30	41.49	40.79
	2564	40.52	41.53	43.33	44.05	47.44	51.61	57.89	62.27	69.41	71.86	74.24	77.78	56.83
	2565	75.39	73.29	71.22	71.10	71.71	72.98	70.57	(6 ก.ค.65)	-	-	-	-	72.32

ปาล์มน้ำมัน

ประจำสัปดาห์ที่ 1 ของเดือนกรกฎาคม 2565 (วันที่ 4 - 8 ก.ค. 65)

สถานการณ์ โลก : USDA (ม.ย.65)	ปี 61/62	ปี 62/63	ปี 63/64	ปี 64/65	% Δ
● น้ำมันพืช (ล้านตัน)	203.87	207.21	206.48	217.72	5.44
● น้ำมันปาล์ม (ล้านตัน) - การผลิต	74.21	73.00	73.07	79.14	8.30
- การใช้	71.13	71.41	73.25	76.37	4.26
- สต็อก	13.94	14.29	13.53	16.91	24.98
> แหล่งผลิตสำคัญ : อินโดนีเซีย (58.76%), มาเลเซีย (25.02%), ไทย (4.12%), อื่น ๆ (12.11%)					
	ปี 62	ปี 63	ปี 64	ปี 65	% Δ
สถานการณ์ ไทย : สศก. (ม.ย.65)					
● ผลปาล์ม (ล้านตัน)	16.408	15.657	16.904	17.461	3.30
● CPO (ล้านตัน)	2.954	2.818	3.043	3.143	3.30
(CPO ตามแจ้ง กกร. : ล้านตัน)	3.034	2.652	2.963		
● มูลค่าผลผลิตผลปาล์ม (ล้านบาท)	50,046	74,839	116,638		
● ครั้วเรือนเกษตรกร (สศก.)	347,636	387,134			
● เนื้อที่ให้ผล (ล้านไร่)	5.663	5.871	6.051	6.174	
● ผลผลิตเฉลี่ย (กก./ไร่)	2,897	2,763	2,794	2,828	
● สต็อก CPO (ล้านตัน) แจ้ง กกร.	0.319	0.298	0.173		
● แหล่งผลิต : ใต้ 91% (สฎ. 24% กบ. 22% ขพ. 19%) กลาง 7% และเหนือ+ตะวันออกเฉียงเหนือ 2%					
กรมศุลกากร (ตัน)					(ม.ค. - พ.ค. 65)
● ส่งออก - น้ำมันดิบ (1511.10)	217,248	177,184	548,002	362,034	
● ส่งออก - น้ำมันบริสุทธิ์ (1511.90)	51,436	42,300	60,349	18,768	
● นำเข้า รวม ดิบ และบริสุทธิ์	4,509	3,111	458	529	
● จับกุมลักลอบน้ำมันปาล์ม	54.96	27.42	19.97	3.68	
หมายเหตุ					
- ปี 64 ส่งออกน้ำมันปาล์มดิบ : อินโดนีเซีย (94%), เกาหลี (6%)					
ส่งออกน้ำมันปาล์มบริสุทธิ์ : เมียนมา (55%), อินโดนีเซีย (28%), กัมพูชา (6%), อื่น ๆ (11%)					
- ปี 64 นำเข้าน้ำมันปาล์มดิบ : ไม่มีกรนำเข้า					
นำเข้าน้ำมันปาล์มบริสุทธิ์ : มาเลเซีย (71%), อินโดนีเซีย (23%), อื่น ๆ (6%)					

◆ **มาตรการกฎหมาย (กกร.) : คน.**

1. ปิดป้ายแสดงราคาซื้อขายผลปาล์มตั้งแต่ 18% ขึ้นไป และห้ามปิดป้ายแสดงราคาซื้อขายผลปาล์มร่วง
2. แจ้งปริมาณ สถานที่เก็บ และจัดทำบัญชีทุกวันสิ้นเดือน
3. ขออนุญาตขนย้าย CPO ตั้งแต่ 25 กก. ขึ้นไป

◆ **มาตรฐานโรงงานสกัดน้ำมันปาล์ม : อก.ออกประกาศฯ (9 เม.ย. 62) กำหนดอัตราน้ำมันขั้นต่ำที่โรงสกัดฯ ต้องผลิตได้ (โรงเอ ไม่ต่ำกว่า 18% โรงบี ไม่ต่ำกว่า 30%) มีผลบังคับใช้ 22 มิ.ย. 62**

◆ **โครงการประกันรายได้เกษตรกรชาวสวนปาล์มน้ำมัน**

- เกษตรกรที่ขึ้นทะเบียนกับ สศก. ไม่เกินครัวเรือนละ 25 ไร่ ต้นปาล์มให้ผลผลิตแล้วอายุ ≥ 3 ปี
- ราคาเป้าหมาย ผลปาล์ม (18%) กก.ละ 4 บาท
- จ่ายเงินชดเชย = ราคาเป้าหมาย - ราคาตลาดอ้างอิง

**ปี 62 - 63 (ต.ค.62 - ธ.ค.63) ชดเชยให้เกษตรกร จำนวน 378,892 ครัวเรือน วงเงิน 7,221.21 ล้านบาท**

**ปี 64 - 65 (ม.ค.64 - ส.ค.65) ตั้งแต่มกราคม 2564 - กรกฎาคม 2565 ราคาตลาดอ้างอิงอยู่ระหว่าง กก.ละ 4.70 - 10.37 บาท ซึ่งสูงกว่าราคาเป้าหมายที่ กก.ละ 4 บาท จึงยังไม่มีการจ่ายเงินประกันรายได้**

◆ **มาตรการคู่ขนาน**

- การปรับสมดุลน้ำมันปาล์มในประเทศ
- กนป. แต่งตั้งคณะกรรมการบริหารจัดการสมดุลน้ำมันปาล์ม (7 มิ.ย.65) และคณะกรรมการฯ มีมติ (8,16,23,30 มิ.ย.65) ให้ใช้มาตรการปรับลดสัดส่วนผสมไบโอดีเซลในน้ำมันดีเซลเป็นลำดับแรก และกำหนดปริมาณสต็อก cpo เผื่อไว้ที่ 200,000 ตัน /เดือน
- คณะกรรมการบริหารจัดการสมดุลน้ำมันปาล์ม แต่งตั้งคณะทำงานพิจารณาแนวทางกำกับดูแลและส่งเสริมปริมาณน้ำมันคุณภาพด้านการตลาด (22 มิ.ย.65) และคณะทำงานฯ มีมติ (5 ก.ค.65) และให้หน่วยงานที่เกี่ยวข้องใช้มาตรการทางกฎหมายตั้งแต่ต้นทางถึงปลายทาง และ เห็นชอบในหลักการของการจัดทำเกณฑ์การกำหนดเกรดคุณภาพผลปาล์มน้ำมัน และมอบฝ่ายเลขาฯ ร่วมกับหน่วยงานที่เกี่ยวข้องนำร่างแบบประเมินไปทดสอบในแหล่งผลิตสำคัญ
- มติ กบง. (31 ม.ค. 65, 17 มิ.ค. 65, 15 มิ.ย. 65) ปรับลดสัดส่วนการผสมไบโอดีเซลในน้ำมันดีเซลหมุนเร็วให้ขึ้นต่ำของ บี7, บี10, บี20 ลงมาที่ร้อยละ 5 (5 ก.พ. - 30 ก.ย. 65) เพื่อบรรเทาผลกระทบจากราคาน้ำมันดีเซลหมุนเร็วที่ปรับตัวสูงขึ้น จนกระทบต่อครองชีพประชาชน
- **โครงการผลักดันการส่งออกน้ำมันปาล์มเพื่อลดผลผลิตส่วนเกิน**

ปี 64 (ต.ค.63 - ก.ย. 64) สนับสนุนการบริหารจัดการการส่งออกน้ำมันปาล์ม กก.ละ 2 บาท ให้ผู้ส่งออก 9 ราย ปริมาณที่ 142,816.1430 ตัน วงเงิน 285.6323 ล้านบาท คิดเป็นร้อยละ 47.61 ของงบประมาณดำเนินการ

ปี 65 (เป้าหมาย 150,000 ตัน) : ครม.อนุมัติโครงการฯ และวงเงินงบกลาง 309 ล้านบาท (5 ก.ค.65)

โดยมีเงื่อนไข 1. ส่งออกเฉพาะน้ำมันปาล์มดิบ 2. สต็อกน้ำมันปาล์มดิบในประเทศสูงกว่า 300,000 ตัน 3. ราคาน้ำมันปาล์มดิบในประเทศสูงกว่าราคาตลาดโลก

- การบริหารจัดการปริมาณน้ำมันปาล์มทั้งระบบ ครม. มีมติ (11 ก.พ. 63) เห็นชอบดำเนินการโครงการติดตั้งเครื่องวัดปริมาณน้ำมันปาล์มดิบเพื่อบริหารจัดการและควบคุมสต็อก งบประมาณ 372.512 ล้านบาท โดยให้ พณ. (คน.) ติดตั้งเครื่องวัดปริมาณ CPO ที่ถังเก็บของผู้ประกอบการ
- ความคืบหน้า : อยู่ระหว่างการติดตั้งเครื่องมือวัดปริมาณน้ำมันปาล์มดิบเพื่อบริหารจัดการและควบคุมสต็อก
- การบริหารการนำเข้าโดย (1) กำหนดด่านศุลกากร (การนำเข้าปกติ) : นำเข้าได้เฉพาะด่านมาบตาพุด กรุงเทพฯ และแหลมฉบัง (2) กำหนดด่านนำผ่าน : นำผ่านด่านทางที่ด่านกรุงเทพฯ เพียงด่านเดียว ด่านปลายทาง กำหนดไว้ 3 ด่าน ได้แก่ ด่านจันทบุรี (ไปกัมพูชา) ด่านหนองคาย (ไป สปป.ลาว) และด่านแม่สอด (ไปเมียนมา)
- มติ กนป. (4 ก.พ. 65) เห็นชอบหลักการทบทวนมาตรการนำผ่านน้ำมันปาล์มบริสุทธิ์ตามคำขอ สปป.ลาว จากมาเลเซียผ่านด่านสะเตา จังหวัดสงขลา ไม่เกิน 5,000 ตัน /ปี โดยให้ พณ. ออกหนังสือรับรองประกอบการนำผ่าน และ สปป.ลาว ต้องแจ้งไทยอย่างน้อย 1 เดือน และมอบ คต. ออกประกาศที่เกี่ยวข้อง รวมทั้งหน่วยงานที่เกี่ยวข้อง ควบคุมดูแลการนำเข้าถ่ายลำผ่านแดน และลักลอบการนำเข้า

◆ **คณะกรรมการที่เกี่ยวข้อง**

- คณะกรรมการนโยบายปาล์มน้ำมันแห่งชาติ (กนป.) : ร.นรม. (พลเอก ประวิตร วงษ์สุวรรณ) เป็นประธาน และ รวม.พณ. เป็นรองประธาน
- คณะอนุกรรมการเพื่อบริหารจัดการปาล์มน้ำมันและน้ำมันปาล์มด้านการตลาด : รวม.พณ. เป็นประธาน และ อธิบดี คน. เป็นเลขาธิการ
- คณะอนุกรรมการบริหารโครงการประกันรายได้เกษตรกรชาวสวนปาล์มน้ำมัน ปี 2565 : อธิบดี คน. เป็นประธานและ ผอ.กช.1 เป็นเลขาธิการ
- คณะอนุกรรมการบริหารจัดการสมดุลน้ำมันปาล์ม : อธิบดี คน. เป็นประธานและ ผอ.กช.1 เป็นเลขาธิการ

**ความเคลื่อนไหวของราคา (บาท/กก.)**

	1 ก.ค. 65	8 ก.ค. 65	
· ผลปาล์ม (น้ำมัน 18%)	7.10 - 7.80	7.30 - 7.80	↑
· น้ำมันปาล์มดิบ กทม.	42.50 - 43.50	40.00 - 41.00	↓
· น้ำมันปาล์มดิบ มาเลเซีย	40.42	35.01	↓ (7 ก.ค. 65)

- **ในประเทศ** ราคาน้ำมันปาล์มดิบปรับลดระดับหนึ่ง สอดคล้องกับราคาตลาดโลก ซึ่งเป็นผลจากอินโดนีเซีย เร่งระบายสต็อกในประเทศภายหลังดำเนินมาตรการจำกัดการส่งออกน้ำมันปาล์ม ราคามูลค่าปรับเพิ่มขึ้นเล็กน้อย โดยปริมาณผลผลิตยังคงออกสู่ตลาดในปริมาณไม่มาก ในขณะที่ความต้องการใช้ในประเทศยังคงมีอย่างต่อเนื่อง

- **สต็อก ณ พ.ค. 65 ตามแบบแจ้งตามประกาศ กกร. = 0.174 ล้านตัน หรือลดลงร้อยละ 13.85** จากเดือน เม.ย.65 (0.202 ล้านตัน) และจากการตรวจสอบของคณะทำงาน ระดับจังหวัด 27 - 29 มิ.ย.65 ปริมาณสต็อกอยู่ที่ 0.154 ล้านตัน ลดลงจากสัปดาห์ที่ผ่านมา 0.006 ล้านตัน

- **แนวโน้ม** ผลผลิตออกสู่ตลาดสม่ำเสมอ เพียงพอต่อความต้องการใช้ในประเทศ ขณะที่การส่งออกมีแนวโน้มลดลงจากปัจจัยด้านราคาต่างประเทศ ซึ่งอาจจะทำให้ปริมาณสต็อกน้ำมันปาล์มดิบเพิ่มขึ้น และส่งผลให้ราคาปรับลดระดับหนึ่ง

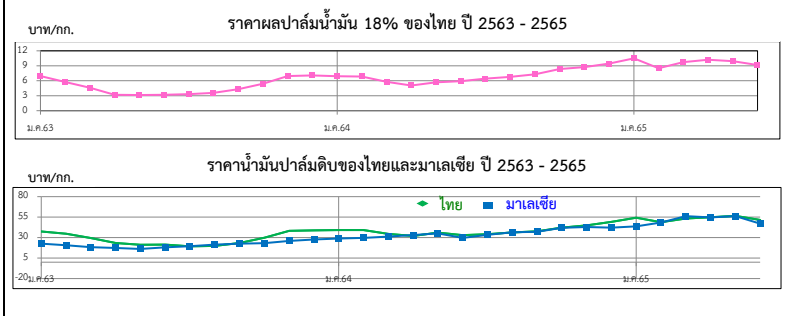

ราคา (บาท/กก.)	ม.ค.	ก.พ.	มี.ค.	เม.ย.	พ.ค.	มิ.ย.	ก.ค.	ส.ค.	ก.ย.	ต.ค.	พ.ย.	ธ.ค.	เฉลี่ย
<b>ผลปาล์มทะเลสาบ (18%) ณ โรงสกัด</b>													
ปี 2563	6.93	5.74	4.59	3.18	3.14	3.20	3.31	3.58	4.31	5.39	6.94	7.06	4.78
ปี 2564	6.91	6.85	5.79	5.04	5.70	5.92	6.43	6.79	7.28	8.35	8.75	8.97	6.90
ปี 2565	10.49	8.50	9.74	10.22	9.92	9.17	7.55	(8 ก.ค. 65)					9.37
<b>น้ำมันปาล์มดิบ กทม.</b>													
ปี 2563	37.56	34.75	29.41	23.35	21.17	21.47	19.34	19.80	23.43	29.90	38.24	38.76	28.10
ปี 2564	39.13	39.18	34.62	32.07	36.02	33.00	34.13	36.36	37.58	42.18	44.90	46.76	37.99
ปี 2565	54.27	48.75	53.36	54.79	56.53	51.58	40.55	(8 ก.ค. 65)					51.40
<b>น้ำมันปาล์มดิบ มาเลเซีย</b>													
ปี 2563	22.61	20.64	18.25	17.39	16.04	18.07	19.54	21.42	22.54	24.87	26.03	27.77	21.26
ปี 2564	28.83	29.59	31.18	33.08	35.12	29.71	33.41	36.46	37.05	41.95	43.03	41.14	35.05
ปี 2565	43.66	48.47	56.20	54.64	55.26	46.95	35.01	(7 ก.ค. 65)					48.60

มะพร้าวผลแก่

ประจำสัปดาห์ที่ 1 ของเดือนกรกฎาคม 2565 (4 - 8 ก.ค.65)

ผลผลิต : ล้านตัน	ปี 62	ปี 63	ปี 64	ปี 65	% Δ
โลก พี่เข้าน้ำมัน (USDA)	600.23	581.01	599.00	646.82	↑ 7.98
เนื้อมะพร้าวแห้ง	5.70	5.59	5.86	5.86	
น้ำมันมะพร้าว	3.49	3.46	3.59	3.59	
<b>ไทย มะพร้าวผลแก่ (สศก.)</b>	<b>0.87</b>	<b>0.87</b>	<b>0.92</b>	<b>0.97</b>	<b>↑ 5.62</b>
การใช้ใน ปท. (สศก.) (ล้านตัน)	1.52	1.27	1.15	1.26	↑ 9.66
สัดส่วนการใช้ : บริโภคโดยตรง 35 % / อุตสาหกรรม กะทิสำเร็จรูป 60 % / สกัต้น้ำมัน 5%					
มูลค่าผลผลิต (ล้านบาท)	8,420	8,924	8,049	8,398	
นำเข้า : ตัน ผล	179,551	356,934	196,332	99,552	
เนื้อแห้ง	0.005	134.08	-	-	
น้ำมันทั้งหมด	6,164	12,097	9,149	948	
กะทิ	40,098	61,453	56,983	19,642	
ส่งออก : ตัน ผล	63,436	100,289	137,641	56,025	
เนื้อแห้ง	97,943	43,018	4,729	2,116	
น้ำมันทั้งหมด	2,308	2,120	1,869	139	
กะทิ	263,121	250,769	239,163	91,538	
คิดเป็น บาท/ผล	6.74	6.80	6.76	6.77	
ช่วงออกสู่ตลาด	ออกตลอดปี ออกมาก : เม.ย. - ก.ค.				
แหล่งผลิตสำคัญ	ประจวบฯ 44.37%, ชุมพร 13.77%, สุราษฎร์ฯ 7.88%, นครศรีฯ 7.77%				
จำนวนครัวเรือน (ครัวเรือน)	163,104	163,104	168,528		
เนื้อที่ให้ผล : ล้านไร่	0.774	0.777	0.808	0.837	↑ 3.55
ผลผลิตต่อไร่ : กก.	1,120	1,113	1,135	1,158	↑ 1.97

1. สถานการณ์ ปี 2565 กษ.คาดการณ์ผลผลิตเพิ่มขึ้นเนื่องจากสภาพอากาศเอื้ออำนวย โรคและแมลงระบาดลดลง ประกอบกับมะพร้าวที่ปลูกในพื้นที่ว่างเปล่าปี 60 เริ่มให้ผลผลิตมากขึ้น

2. การจัดระบบการนำเข้า ปี 2566 - 2568 (มติคณะอนุกรรมการบริหารจัดการสินค้ามะพร้าว เมื่อ 28 มิ.ย.65)

- WTO

	ในโควตา	นอกโควตา
	ปริมาณ (ตัน)	ภาษี
มะพร้าวผล	2,317	20%
เนื้อฝอย	10	20%
น้ำมัน	401	20%
เนื้อแห้ง	1,157	20%

การบริหารการนำเข้า ปี 2566 - 2568

1) ผู้นำเข้าในโควตาต้องเป็นโรงงานที่ใช้เป็นวัตถุดิบในกิจการของตนเองและยังดำเนินการอยู่

2) กำหนดช่วงเวลานำเข้ามะพร้าวผลและมะพร้าวเนื้อแห้ง 2 ช่วง คือ ม.ค.-ก.พ. และ ก.ย.-ธ.ค. ส่วนมะพร้าวฝอย และน้ำมันมะพร้าว นำเข้าได้ตลอดทั้งปี

- AFTA ภาษีนำเข้ามะพร้าวผล/เนื้อฝอย/น้ำมันมะพร้าว 0% และเนื้อแห้ง 5% ไม่จำกัดปริมาณ โดยกำหนดช่วงเวลานำเข้า 2 ช่วง คือ ม.ค. - ก.พ. และ ก.ย. - ธ.ค. โดยกำหนดสัดส่วนการรับซื้อผลผลิตภายในประเทศต่อการนำเข้า ก.ย.- ธ.ค.65 ในอัตรา 4 : 1 และมีเงื่อนไขคือห้ามจำหน่าย จ่าย โอน ห้ามกระเพาะนอกโรงงาน (มะพร้าวผล)

3. มาตรการปกป้องพิเศษ (SSG) ภายใต้ WTO และ AFTA โดยกำหนด Trigger volume ปี 2565 ที่ปริมาณ 305,336 ตัน เมื่อปริมาณนำเข้าถึง Trigger volume การนำเข้า WTO นอกโควตาปรับภาษีจาก 54% เป็น 72% และ AFTA ปรับภาษีจาก 0% เป็น 72%

4. กำหนดค่านำเข้า 2 ตัน : ทำเรือกรุงเทพฯ และทำเรือแหลมฉบัง

5. มาตรการภายในประเทศ :

- การควบคุมการขนย้าย มะพร้าวผลและผลิตภัณฑ์ ที่นำเข้าจากต่างประเทศเข้าและออกจากพื้นที่ 8 จังหวัด 16 อำเภอ ได้แก่ กทม. ชลบุรี สงขลา สตูล สุราษฎร์ธานี นราธิวาส ชุมพรและปัตตานี ดังนี้

- (1) มะพร้าวผลแก่ ครั้งละตั้งแต่ 7,000 กก. ขึ้นไป
- (2) เนื้อมะพร้าวขาว ครั้งละตั้งแต่ 2,500 กก. ขึ้นไป
- (3) มะพร้าวเนื้อแห้ง ครั้งละตั้งแต่ 1,500 กก. ขึ้นไป

ผลการดำเนินการ ปี 2561 = 10,999 ตัน ปี 2562 = 178,792 ตัน ปี 2563 = 360,940 ตัน ปี 2564 = 202,138 ตัน ปี 2565 (ม.ค.-พ.ค.) = 106,965 ตัน

- ขอความร่วมมือโรงงานแปรรูปช่วยเหลือรับซื้อมะพร้าวผลจากเกษตรกรในประเทศเพิ่มขึ้น ในราคาน้ำมันไม่ต่ำกว่าต้นทุนการผลิต (6.77 บาท/ผล) หรือไม่ต่ำกว่า 10-12 บาท/ผล (8 มิ.ย.65)

นำเข้า (ปี 64)	ผล : อินโด(66%) เวียดนาม (34%) / ฝอย : เวียดนาม(48%) อินโด(27%) / น้ำมัน (รวม) : อินโดนีเซีย(87%) กะทิ : เวียดนาม(78%) อินโด(22%)
ส่งออก (ปี 64)	ผล : จีน(92%) / ฝอย : ปากีสถาน(28%) สหรัฐ (27%) / แห้ง : จีน(96%) / น้ำมัน (รวม) : เยอรมัน(30%) อังกฤษ(15%) กะทิ : สหรัฐฯ(32%)

**สถานการณ์ปัจจุบัน**

เป็นช่วงผลผลิตออกสู่ตลาดมาก ราคามะพร้าวผลที่เกษตรกรขายได้เฉลี่ยทั้งประเทศ และในแหล่งผลิตสำคัญปรับตัวลดลง มาอยู่ที่ 8.10 บาท/ผล จ.ประจวบคีรีขันธ์: 7-9 บาท/ผล ชุมพร: 7 บาท/ผล จ.สุราษฎร์ธานีและนครศรีธรรมราช: 5-6 บาท/ผล

**แนวโน้ม**

- ผลผลิตออกสู่ตลาดมากแต่ปริมาณลดน้อยลงตามฤดูกาล ภาวะการค้ายังชะลอตัว ราคามีแนวโน้มเคลื่อนไหวไม่มากนัก

- ผลผลิต ส.ค.65 จะออกสู่ตลาด 79,670 ตัน ลดลงจาก ก.ค.65 (94,111 ตัน) 15.34%

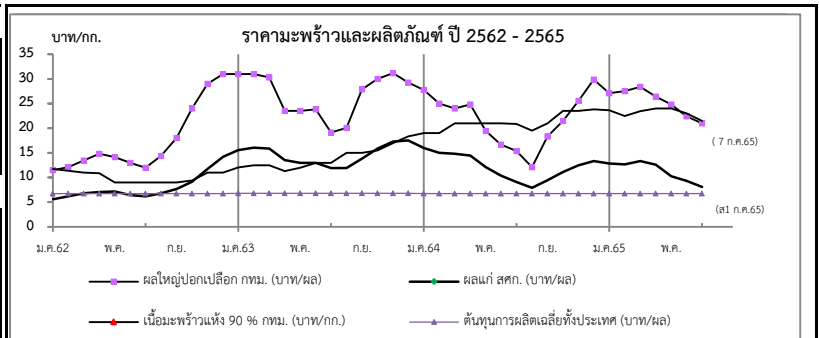

ราคาเกษตรกรขายได้	ปี	ม.ค.	ก.พ.	มี.ค.	เม.ย.	พ.ค.	มิ.ย.	ก.ค.	ส.ค.	ก.ย.	ต.ค.	พ.ย.	ธ.ค.	เฉลี่ย	
มะพร้าวผลแก่ใหญ่ (สศก.) (บาท/ผล)	2562	5.59	6.18	6.81	7.08	7.16	6.41	6.16	6.79	7.69	9.17	11.71	14.21	7.76	
	2563	15.54	16.06	15.88	13.51	12.97	12.98	11.92	11.91	13.85	15.89	17.29	17.52	14.36	
	2564	16.56	15.03	14.82	14.43	12.08	10.40	9.09	7.93	9.43	11.12	12.47	13.35	12.37	
	2565	12.87	12.67	13.37	12.63	10.25	9.33	8.10	(ส1 ก.ค.65)					11.32	
ราคาตลาด กทม. ขายส่ง															
	มะพร้าวผล (ปอก)	2562	11.50	12.13	13.45	14.83	14.13	13.00	12.00	14.39	18.00	24.00	29.00	31.00	17.29
	ทับสะแก ผลใหญ่ (บาท/ผล)	2563	31.00	31.00	30.32	23.52	23.50	23.81	19.11	20.08	27.90	30.00	31.18	29.26	26.72
	2564	27.77	25.00	24.04	24.79	19.44	16.69	15.35	12.14	18.31	21.31	25.55	29.85	21.69	
2565	27.10	27.50	28.41	26.41	24.83	22.38	21.00	(7 ก.ค.65)					25.38		
เนื้อแห้ง 90%															
	(หน้าโรงงาน) (บาท/กก.)	2562	11.75	11.37	11.00	10.89	9.00	9.00	9.00	9.00	9.38	11.00	11.00	10.12	
	2563	12.02	12.50	12.50	11.00	12.00	13.00	13.00	15.00	15.00	15.50	17.00	18.33	13.90	
	2564	19.00	19.00	21.00	21.00	21.00	21.00	20.85	19.50	21.02	23.50	23.50	23.83	21.18	
2565	23.63	22.50	23.46	24.00	24.00	23.00	21.50	(7 ก.ค.65)					23.16		
เนื้อมะพร้าวขาว															
	(หน้าโรงงาน) (บาท/กก.)	2562	20.00	20.00	20.00	20.67	21.00	21.00	20.20	20.91	29.00	33.81	37.16	39.00	25.23
	2563	39.00	39.00	39.00	37.76	38.00	38.14	34.16	35.20	39.15	40.00	40.47	40.19	38.34	
	2564	39.80	39.00	38.04	38.00	37.81	31.69	27.68	23.10	27.00	31.94	36.23	40.58	34.24	
2565	39.38	39.00	39.61	37.82	34.39	28.93	23.50	(7 ก.ค.65)					34.66		

กระเทียม

ประจำสัปดาห์ที่ 1 ของเดือนกรกฎาคม 2565 (4 - 8 ก.ค. 65)

รายการ/ปี	2561/62	2562/63	2563/64	2564/65*	% r
ผลผลิต (ตัน)	84,039	76,839	75,444	74,921	-0.69
ออกสู่ตลาด	ม.ค.-เม.ย. ออกมาก - ก.พ. : 19.50% มี.ค. : 68.36%				
จังหวัดแหล่งผลิตสำคัญ	เชียงใหม่ (43.37%) แม่ฮ่องสอน (33.22%) ลำปาง (5.51%) พะเยา (5.25%) เพชรบูรณ์ (3.30%)				
พื้นที่ปลูก (ไร่)	81,941	70,161	69,140	67,804	-1.93
ผลผลิตต่อไร่ (กก.)	1,026	1,095	1,091	1,105	1.28
จำนวนครัวเรือน	25,560	19,684	19,627	na	
การใช้ (ตัน)	169,092	130,000	120,000	na	
นำเข้า (พิกัด 0703 20 )					
ปริมาณ (ตัน)	92,393	78,784	44,027	24,140	} ม.ค.-พ.ค.
มูลค่า (ล้านบาท)	1,449	1,316	764	412	
ส่งออก (พิกัด 0703 20 )					
ปริมาณ (ตัน)	32.63	1,070	1,941	728	} ม.ค.-พ.ค.
มูลค่า (ล้านบาท)	5.32	66.95	69.94	20.95	
ประเทศคู่ค้าที่สำคัญ	เวียดนาม ใต้หวัน ลาว				
ประเทศคู่แข่งที่สำคัญ	จีน อาร์เจนตินา อินเดีย				
การจับกุมลักลอบนำเข้า					
- จำนวน (ราย)	193	111	175	48	} ม.ค.-เม.ย.
- ปริมาณ (ตัน)	165.98	92.22	402.13	47.24	
- มูลค่า (ล้านบาท)	4.45	2.98	12.68	2.35	

ราคากระเทียม ปี 2561 - 2565

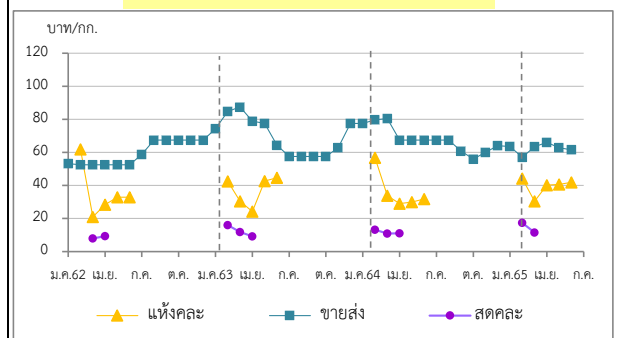

**1. การนำเข้าตามพันธกรณีความตกลงระหว่างประเทศ**

- WTO มติ ครม. (29 ธ.ค. 63) เห็นชอบการเปิดตลาดกระเทียม ปี 2564-2566 ตามข้อผูกพัน WTO ในโควตา ปริมาณ 65 ตัน ภาษี 27% (ให้ อคส. เป็นผู้นำเข้าแต่เพียงผู้เดียว) นอกโควตา ภาษี 57%
- AFTA ตั้งแต่ 1 ม.ค.53 ภาษีนำเข้าลดจากร้อยละ 5 เหลือ 0 โดย คต. กำหนดหลักเกณฑ์การออกหนังสือรับรองและเงื่อนไขการนำเข้า ดังนี้ (1) เป็นนิติบุคคลที่ขึ้นทะเบียนเป็นผู้นำเข้ากระเทียมไว้กับ คต. เป็นรายปี (ตามแบบ ทอ.7 และทอ.8) (2) ให้นำเข้าเฉพาะกรณีใช้ในกิจการตนเอง ในปริมาณที่ไม่เกินปริมาณที่ระบุไว้ในแผนการนำเข้า (3) ต้องนำเข้าช่วงเดือน ก.ค.-เดือน ต.ค.ของแต่ละปี และ (4) ให้นำเข้าทางด่านศุลกากรที่มีด่านตรวจพืชและด่านอาหารและยาหรือมีเจ้าหน้าที่ที่มีอำนาจของด่านดังกล่าวปฏิบัติหน้าที่

**2. มาตรการและแนวทางแก้ไขปัญหา ปี 2565**

**2.1 กำหนดให้กระเทียมเป็นสินค้าควบคุม** โดยคณะกรรมการกลางว่าด้วยราคาสินค้าและบริการ (กกร.) ได้ออกประกาศ (1 ก.ค.64) ดังนี้

- กำหนดให้กระเทียมที่นำเข้าจากต่างประเทศ ตั้งแต่ 400 กก. ขึ้นไป โดยทางบกหรือทางทะเล เข้าหรือออกจากจังหวัดที่กำหนด 52 จังหวัด ต้องขออนุญาตขนย้าย
- ให้แจ้งปริมาณ สถานที่เก็บและจัดทำบัญชีมูลค่ากระเทียมที่นำเข้าจากต่างประเทศ ตั้งแต่ 2,000 กก.ขึ้นไป

**2.2 กำหนดให้กระเทียมเป็นสินค้าที่ต้องแสดงราคารับซื้อและราคาจำหน่ายขายปลีก**

**2.3 คณะอนุกรรมการจัดการการผลิตและการตลาด กระเทียม หอมแดง หอมหัวใหญ่ และมันฝรั่ง** ได้มีมติดังนี้

- กรมศุลกากรดำเนินการติดตาม ตรวจสอบ และปราบปรามการลักลอบการนำเข้ากระเทียม หอมแดง หอมหัวใหญ่และมันฝรั่ง อย่างเข้มงวด และให้นำใบขออนุญาตขนย้ายตามประกาศ กกร. เป็นเอกสารประกอบการตรวจปล่อยสินค้าออกจากด่านฯ
- กรมส่งเสริมสหกรณ์และหน่วยงานกระทรวงพาณิชย์ช่วยระบายนอกแหล่งผลิต โดยผ่านเครือข่ายสหกรณ์ / ประสานห้างค้าส่งค้าปลีกให้ช่วยรับซื้อผลผลิตจากเกษตรกร
- หน่วยงานกระทรวงพาณิชย์ดำเนินการตรวจสอบสต็อกสินค้าเพื่อให้สอดคล้องกับข้อมูลการนำเข้า และป้องปรามการกักตุนสินค้าเพื่อเก็งกำไร

**2.4 แนวทางด้านการตลาด**

- เชื่อมโยงการซื้อขายระหว่างผู้ประกอบการ ผู้ใช้กระเทียมรายใหญ่ ห้างค้าปลีก-ค้าส่ง กับกลุ่มเกษตรกร โดยใช้สัญญาข้อตกลงมาตรฐานของกรมการค้าภายใน
- โครงการบริหารจัดการการตลาดพืชหัว ปี 2565 (คน.) วงเงินรวม 46.350 ล้านบาท เพื่อเป็นค่าจัดการคุณภาพและกระจายผลผลิต ออกนอกแหล่งผลิต ไม่ กก.ละ 3 บาท เป้าหมาย 15,000 ตัน
- โครงการบริหารจัดการพืชหัวเพื่อชะลอการจำหน่าย ปี 2565 (สป.) วงเงินรวม 22.69 ล้านบาท สนับสนุนเงินชดเชยดอกเบี้ยไม่เกินร้อยละ 3/ปี ไม่เกิน 6 เดือน เป้าหมาย 61,500 ตัน
- โครงการสนับสนุนค่าบริหารจัดการเก็บสต็อกกระเทียม ปี 2565 (คน.) วงเงิน 1 ล้านบาท สนับสนุนเก็บสต็อกกระเทียมไม่ต่ำกว่า 60 วัน ในอัตรา กก.ละ 1 บาท ปริมาณกระเทียมแห้ง 1,000 ตัน

**สถานการณ์**

- เกษตรกรส่วนใหญ่นำผลผลิตกระเทียมแห้งออกจำหน่ายเสร็จสิ้นแล้ว โดยส่วนหนึ่งเก็บไว้เพื่อทำพันธุ์ ส่วนภาวะการค้าปลายทางกระเทียมขึ้น โดยภาครัฐได้เชื่อมโยงซื้อขายผลผลิตล่วงหน้าให้กับผู้ประกอบการ เพื่อกระจายสู่โมเดิร์นเทรด และสถานีบริการน้ำมัน นำกระเทียมเป็นของสมนาคุณให้ลูกค้าที่เติมน้ำมัน รวมทั้งสนับสนุนค่าใช้จ่ายในการกระจายผลผลิต และการชะลอการจำหน่ายช่วงที่ผลผลิตกระจุกตัว ราคกระเทียมโดยเฉลี่ยตลอดฤดูกาลอยู่ในเกณฑ์ค่อนข้างดี และสูงกว่าต้นทุนการผลิต

ราคา (บาท/กก.)	ปี/เดือน	ม.ค.	ก.พ.	มี.ค.	เม.ย.	พ.ค.	มิ.ย.	ก.ค.	ส.ค.	ก.ย.	ต.ค.	พ.ย.	ธ.ค.	เฉลี่ย
<b>สดคละ เกษตรกรขายได้</b> (สดก.)	2562	-	-	7.90	10.05	-	34.17	-	-	-	-	-	-	8.11
	2563	-	16.04	11.52	9.18	-	-	-	-	-	-	-	-	13.03
	2564	-	13.27	10.90	11.02	-	-	-	-	-	-	-	-	11.54
	2565	-	17.37	11.52	-	-	-	-	-	-	-	-	-	14.45
<b>แห้งคละ</b> (สดก.)	2562	-	61.92	20.97	28.43	32.91	32.91	-	-	-	-	-	-	36.44
	2563	-	42.44	30.48	24.28	42.70	44.62	-	-	-	-	-	-	34.47
	2564	-	56.76	33.86	28.96	29.91	31.76	-	-	-	-	-	-	41.94
	2565	-	44.28	30.48	35.39	40.88	41.83	-	-	-	-	-	-	35.84
<b>แห้งมัดจุกใหญ่ขายส่ง ตลาด กทม.</b>	2562	53.18	52.50	52.50	52.50	52.50	52.50	58.80	67.50	67.50	67.50	67.50	67.50	59.33
	2563	74.32	84.87	87.50	78.93	77.50	64.32	57.50	57.50	57.50	57.50	62.76	77.50	69.81
	2564	77.50	79.72	80.54	67.50	67.50	67.50	67.50	67.50	60.81	56.00	60.00	64.00	68.01
	2565	63.63	57.00	63.39	66.00	62.85	61.50	61.50	61.50	(8 ก.ค.)	-	-	-	62.27

\*สำนักงานเศรษฐกิจการเกษตรคาดการณ์

หอมแดง

ประจำสัปดาห์ที่ 1 ของเดือนกรกฎาคม 2565 (4 - 8 ก.ค.65)

รายการ	2561/62	2562/63	2563/64	2564/65*	% Δ
ผลผลิต <sup>(1)</sup> (ตัน)	118,056	134,655	159,869	168,137	5.17
แหล่งผลิต <sup>(1)</sup>	ศรีสะเกษ (51.65%) เชียงใหม่ (19.43%) พะเยา (6.81%) อุดรดิตต์ (4.97%) ยโสธร (4.00%)				
ช่วงผลผลิตออกมา	ธ.ค.-เม.ย./ ออกมาก : ม.ค. - มี.ค. = 75.92%				
พื้นที่ปลูก <sup>(1)</sup> (ไร่)	61,203	51,924	59,754	61,957	3.69
ผลผลิตเฉลี่ย/ไร่ <sup>(1)</sup> (กก./ไร่)	1,929	2,593	2,675	2,714	1.46
ใช้ในประเทศ <sup>(2)</sup> (ตัน)	109,116	134,316	136,821	N.A.	-
การนำเข้า-ส่งออก <sup>(3)</sup>	ปี 2562	ปี 2563	ปี 2564	ปี 2565	
ปริมาณนำเข้า (ตัน)	8,824	13,941	18,381	7,450.28	ม.ค.-พ.ค.
มูลค่านำเข้า (ล้านบาท)	301.49	413.98	292.53	66.45	
ปริมาณส่งออก (ตัน)	9,163	16,667	18,773	9,852.55	
มูลค่าส่งออก (ล้านบาท)	257.33	482.66	426.46	206.87	
ประเทศที่ส่งออก (ปี 65)	มาเลเซีย (62%) เวียดนาม (16%) สิงคโปร์ (17%)				
ประเทศที่นำเข้า (ปี 65)	พม่า (99%) อินโดนีเซีย (1%)				
ที่มา : <sup>(1)</sup> = สศก. <sup>(2)</sup> = ใช้ในประเทศ : จำนวนจากปริมาณผลผลิต + นำเข้า - ส่งออก <sup>(3)</sup> = นำเข้า - ส่งออก : กรมศุลกากร * = ประมาณการ					

ความเคลื่อนไหวของราคา

	สัปดาห์นี้	สัปดาห์ก่อน	% Δ
เกษตรกรขายได้ (สศก.)	(8 ก.ค.65)	(1 ก.ค.65)	(บาท/กก)
- หอมแดงหัวกลางมัดจุกแห้ง 7-15 วัน	-	38.09	-
- หอมแดงสด (สศก.)	-	-	-
- หอมแดงสด (ศรีสะเกษ)	-	-	-
- หอมแดงสด (เชียงใหม่)	-	-	-

ราคาหอมแดง ณ ตลาด กทม. (บาท : กก.)

- ขายส่ง หอมแดงเหนื้อมัดจุกใหญ่	62.50	62.50	0.00
- ขายปลีก หอมแดงเหนื้อมัดจุกใหญ่	77.50	77.50	0.00

การเคลื่อนไหวของราคาหอมแดง (บาท/กก.)

**สถานการณ์**

- เกษตรกรส่วนใหญ่จำหน่ายผลผลิตเสร็จสิ้นแล้ว สำหรับความต้องการกระเตื้องขึ้น จากการดำเนินกิจกรรมทางเศรษฐกิจเข้าสู่ภาวะปกติ โดยภาครัฐได้เชื่อมโยงการซื้อขายผลผลิตล่วงหน้าให้กับผู้ประกอบการเพื่อกระจายสู่ห้างค้าปลีกสมัยใหม่ รถโมบายและสถานีบริการน้ำมัน เพื่อเป็นของสมนาคุณให้กับลูกค้าที่เติมน้ำมัน

- สัปดาห์นี้ สศก.ยุติการรายงานราคาหอมแดงแล้ว โดยราคาเฉลี่ยหอมแดงในรอบฤดูการผลิตอยู่ในเกณฑ์ค่อนข้างดี

**แนวทางการบริหารจัดการ ปี 2564/65** (คณะอนุกรรมการจัดการ การผลิตและการตลาด กระเทียม หอมแดง หอมหัวใหญ่ และมันฝรั่ง) ดังนี้

- 1) กรมศุลกากร : เข้มงวดปราบปรามการลักลอบนำเข้า
- 2) กรมส่งเสริมสหกรณ์ : สนับสนุนเงินทุนหมุนเวียนเพื่อช่วยระบายผลผลิต
- 3) กรมการค้าภายใน :
  - จัดทำโครงการบริหารจัดการการตลาดพืชหัว ปี 2565 โดยสนับสนุนเงิน คชก. 46.35 ลบ. เพื่อเป็นค่าใช้จ่ายรวบรวม คัดคุณภาพและกระจายผลผลิต อัตราไม่เกิน กก.ละ 3 บาท ผล จ.เชียงใหม่ เริ่มดำเนินการแล้ว โดยรับสมัครผู้เข้าร่วมโครงการระหว่างวันที่ 21 ถึง 25 ก.พ.65
  - เชื่อมโยงจำหน่ายผลผลิตให้กับผู้รวบรวม ห้างค้าส่ง ค้าปลีก โรงงานแปรรูปผู้ส่งออก รวมทั้งซื้อขายล่วงหน้าผ่านสัญญาข้อตกลงมาตรฐานของกรมการค้าภายใน

ราคา (บาท/กก.)	ปี/เดือน	ม.ค.	ก.พ.	มี.ค.	เม.ย.	พ.ค.	มิ.ย.	ก.ค.	ส.ค.	ก.ย.	ต.ค.	พ.ย.	ธ.ค.	เฉลี่ย
หอมแดงหัวกลางมัดจุกแห้ง 7-15 วัน	2562	25.75	23.25	8.90	8.15	15.00	-	-	-	-	-	-	-	15.00
	2563	29.65	28.19	28.15	-	-	-	-	-	-	-	-	-	28.52
	2564	42.27	25.29	23.02	23.19	24.61	26.71	-	-	-	-	-	35.01	28.22
	2565	26.39	19.47	24.35	30.67	33.55	37.05	-	-	-	-	-	-	25.66
หอมแดงหัวใหญ่มัดจุก เกษตรกรขายได้ - ศรีสะเกษ	2562	29.18	28.63	-	-	-	-	-	-	-	-	-	-	28.91
	2563	34.12	28.79	31.50	-	-	-	-	-	-	-	73.50	57.50	45.08
	2564	33.29	18.44	16.50	18.37	18.50	-	-	-	-	-	47.50	45.31	28.27
	2565	27.35	22.85	26.50	-	-	-	-	-	-	-	-	-	25.57
หอมแดงศรีสะเกษ มัดจุกใหญ่ ขายส่ง ตลาด กทม.	2562	43.18	42.50	42.50	37.50	32.50	-	-	-	-	-	-	72.50	45.11
	2563	60.28	42.50	42.50	42.50	46.00	-	-	-	-	-	-	113.24	57.84
	2564	70.50	27.63	24.35	20.00	20.00	20.00	-	-	-	-	-	80.00	37.50
	2565	66.00	44.34	30.54	27.50	30.28	-	-	-	-	-	-	-	39.73
หอมแดงภาคเหนือ มัดจุกใหญ่ ขายส่ง ตลาด กทม.	2562	43.86	42.50	42.50	42.50	42.50	47.50	62.00	82.50	82.50	82.50	82.50	76.94	60.86
	2563	60.28	42.50	42.50	42.50	46.00	61.14	72.50	72.50	72.50	72.50	91.90	113.64	65.87
	2564	70.50	27.63	25.00	25.00	25.00	33.10	35.00	35.00	51.67	65.00	70.91	80.00	45.32
	2565	66.00	44.34	30.54	27.50	30.92	47.26	62.50	(8 ก.ค.65)	-	-	-	-	44.15



หอมหัวใหญ่

ประจำสัปดาห์ที่ 1 ของเดือนกรกฎาคม 2565 (4 - 8 ก.ค. 65)

รายการ	2561/62	2562/63	2563/64	2564/65*	% r
ผลผลิต (ตัน)	34,244	42,626	34,797	34,647	-0.43
ช่วงผลผลิตออกสู่ตลาด	ธ.ค.-เม.ย. (ออกมาก ก.พ. : 32.84% , มี.ค. : 51.32%)				
จังหวัดแหล่งผลิตสำคัญ	เชียงใหม่ (74.41%) เชียงราย (18.65%) นครสวรรค์ (4.06%) กาญจนบุรี (2.15%) แม่ฮ่องสอน (0.73%)				
พื้นที่ปลูก (ไร่)	10,275	10,549	8,800	8,546	-2.89
ผลผลิตเฉลี่ย/ไร่ (กก)	3,333	4,041	3,954	4,054	2.53
ผลผลิตเนื้อที่เก็บเกี่ยว/ไร่ (กก)	3,422	4,055	3,955	4,074	3.01
การใช้ (ตัน)	165,217	120,000	120,000	na	
<b>นำเข้า (หอมสด พิกัด 0703 10 )</b>					
- ปริมาณ (ตัน)	143,811	92,940	44,654	15,695	ม.ค.-พ.ค.
- มูลค่า (ล้านบาท)	861.97	635.79	532.66	167.02	
<b>ส่งออก (หอมสด พิกัด 0703 10 )</b>					
- ปริมาณ (ตัน)	2,763	2,736	3,972	1,331	ม.ค.-พ.ค.
- มูลค่า (ล้านบาท)	57.57	57.13	53.69	35.13	
ประเทศคู่ค้า	เวียดนาม ญี่ปุ่น ไต้หวัน				
<b>การจับกุมการลักลอบนำเข้า</b>					
- จำนวน (ราย)	104	188	105	49	ม.ค.-เม.ย.
- ปริมาณ (ตัน)	60.80	274.71	46.92	12.70	
- มูลค่า (ล้านบาท)	0.96	3.46	0.88	0.36	
<b>ความเคลื่อนไหวของราคา (บาท/กก.) สัปดาห์นี้ (8 ก.ค.65) สัปดาห์ก่อน (1 ก.ค.65) เพิ่ม/ลด</b>					
<b>ราคาขายส่ง-ขายปลีกตลาด กทม. เบอร์ 0-1</b>					
ขายส่ง-หอมฯ สันป่าตอง	-	-	-	-	-
ขายส่ง-หอมฯ ผ่าง	-	-	-	-	-
ขายปลีก-หอมฯ สันป่าตอง	-	-	-	-	-
ขายปลีก-หอมฯ ผ่าง	-	-	-	-	-

ราคาหอมหัวใหญ่ ปี 2562-2565

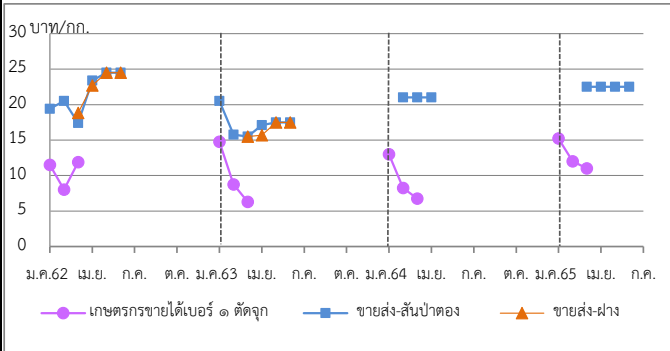

ราคา (บาท/กก.)	ม.ค.	ก.พ.	มี.ค.	เม.ย.	พ.ค.	มิ.ย.	ก.ค.	ส.ค.	ก.ย.	ต.ค.	พ.ย.	ธ.ค.	เฉลี่ย
เกษตรกรขายได้ *	2562	11.50	8.03	11.89	-	-	-	-	-	-	-	-	10.24
เบอร์ 1	2563	14.75	8.74	6.30	-	-	-	-	-	-	-	-	9.06
(สศก.)	2564	13.00	8.25	6.75	-	-	-	-	-	-	-	-	8.66
	2565	15.21	12.02	11.03	-	-	-	-	-	-	-	-	12.31
เกษตรกรขายได้ *	2562	-	-	9.00	9.70	-	-	-	-	-	-	-	9.35
คละ	2563	-	-	-	-	-	-	-	-	-	-	-	-
(สศก.)	2564	-	-	6.47	-	-	-	-	-	-	-	-	6.47
	2565	-	-	5.00	-	-	-	-	-	-	-	-	5.00
ขายส่งตลาด กทม. เบอร์ 0-1 สันป่าตอง	2562	19.39	15.50	17.40	24.50	24.50	24.50	-	-	-	-	-	20.97
	2563	20.50	15.76	15.50	17.12	17.50	17.50	-	-	-	-	-	17.31
	2564	-	21.00	21.00	21.00	21.00	21.00	-	-	-	-	-	21.00
	2565	-	-	22.50	22.50	22.50	22.50	-	-	-	-	-	22.50
ขายส่งตลาด กทม. เบอร์ 0-1 ผ่าง	2562	-	-	18.83	24.50	24.50	24.50	-	-	-	-	-	23.08
	2563	-	-	15.50	15.69	17.50	17.50	-	-	-	-	-	16.55
	2564	-	-	-	-	-	-	-	-	-	-	-	-
	2565	-	-	-	-	-	-	-	-	-	-	-	-

1. การนำเข้าตามพันธกรณีระหว่างประเทศ

- WTO มติ ครม. (29 ธ.ค.63) เห็นชอบการเปิดตลาดหอมหัวใหญ่ ปี 2564-66 ตามข้อมูลผูกพัน WTO สำหรับหอมหัวใหญ่ ในโควตา (หอมผง/ไม่ผง) 764 ตัน ภาษี 27% นอกโควตา 142% / เมล็ดพันธุ์ในโควตา ปริมาณ 3.15 ตัน ภาษี 30% (เก็บจริง 0) นอกโควตา 218% โดยให้ชุมชนสหกรณ์หอมหัวใหญ่แห่งประเทศไทย จำกัด เป็นผู้บริหารการนำเข้า ภายใต้การกำกับดูแลของคณะกรรมการจัดการการผลิตและการตลาดกระเทียมฯ
- AFTA ตั้งแต่ 1 ม.ค.53 ภาษีนำเข้าทั้งหมดหัวใหญ่และเมล็ดพันธุ์ลดจาก ร้อยละ 5 เหลือ 0 ไม่จำกัดปริมาณนำเข้า โดย คต.ได้กำหนดหลักเกณฑ์การออกหนังสือรับรองและเงื่อนไขการนำเข้า ดังนี้ (1) เป็นนิติบุคคลที่ขึ้นทะเบียนเป็นผู้นำเข้าหอมหัวใหญ่และเมล็ดพันธุ์หอมหัวใหญ่ไว้กับ คต. เป็นรายปี (2) ให้นำเข้าเฉพาะกรณีใช้ในกิจการตนเองในปริมาณที่ไม่เกินปริมาณที่ระบุไว้ในแผนการนำเข้า (3) ต้องนำเข้าช่วงเดือน ส.ค.-ต.ค. ของแต่ละปี และ (4) ให้นำเข้าทางด่านศุลกากรที่มีด่านตรวจพืชและด่านอาหารและยาหรือมีเจ้าหน้าที่ที่มีอำนาจของด่านดังกล่าวปฏิบัติหน้าที่

2. มาตรการและแนวทางแก้ไขปัญหา ปี 2565

2.1 กำหนดให้หอมหัวใหญ่เป็นสินค้าควบคุม โดยคณะกรรมการกลางว่าด้วยราคาสินค้าและบริการ (กกร.) ได้ออกประกาศ (1 ก.ค. 64) ควบคุมการขนย้ายหอมหัวใหญ่ที่นำเข้าจากต่างประเทศ ปี 2564 ตั้งแต่ 400 กก.ขึ้นไป โดยทางบกหรือทางทะเล เข้าหรือออกจากจังหวัดที่กำหนด 52 จังหวัด ต้องขออนุญาตขนย้าย

2.2 เข้มงวดตรวจสอบการลักลอบนำเข้าร่วมกับหน่วยงานที่เกี่ยวข้อง โดยเฉพาะในช่วงผลผลิตออกสู่ตลาด

2.3 คณะอนุกรรมการจัดการการผลิตและการตลาด กระเทียม หอมแดง หอมหัวใหญ่และมันฝรั่ง ได้มีมติ

(1) กรมศุลกากรติดตาม ตรวจสอบ และเข้มงวดการลักลอบนำเข้าสินค้าจากต่างประเทศ การประเมินราคาและการตรวจปล่อยสินค้า รวมทั้งให้แนบแบบขออนุญาตขนย้ายตามประกาศ กกร. เป็นเอกสารประกอบการตรวจปล่อยสินค้าออกจากด่านฯ

(2) กรมส่งเสริมสหกรณ์และกระทรวงพาณิชย์ ช่วยระบายนโยบายผลผลิตออกนอกแหล่งผลิต โดยผ่านเครือข่ายสหกรณ์

(3) กระทรวงพาณิชย์สุ่มตรวจสอบสต็อกสินค้าของผู้นำเข้า และป้องปรามการกักตุนสินค้า เพื่อเก็งกำไร

2.4 แนวทางด้านตลาด

(1) เชื่อมโยงการซื้อขายระหว่างผู้ประกอบการ ผู้ใช้กระเทียมรายใหญ่ ห้างค้าปลีก-ค้าส่ง กับกลุ่มเกษตรกร โดยใช้สัญญาข้อตกลงมาตรฐานของกรมการค้าภายใน

(2) โครงการบริหารจัดการการตลาดพืชหัว ปี 2565 (คน.) วงเงินรวม 46.35 ล้านบาท เพื่อเป็นค่าบริหารจัดการคุณภาพและเชื่อมโยงกระจายผลผลิต (กระเทียม หอมหัวใหญ่ และหอมแดง) ออกนอกแหล่งผลิต ในอัตราไม่เกินกิโลกรัมละ 3 บาท เป้าหมาย 15,000 ตัน

(3) โครงการบริหารจัดการพืชหัวเพื่อชะลอการจำหน่าย ปี 2565 (สป.) วงเงินรวม 10.00 ล้านบาท โดยสนับสนุนค่าบริหารจัดการรับซื้อ รวบรวม และรักษาคุณภาพเก็บสต็อกในท้องถิ่น อัตราไม่เกิน กิโลกรัมละ 2 บาท อย่างน้อย ๔ เดือนขึ้นไป เป้าหม 5,000 ตัน

สถานการณ์

- สิ้นสุดฤดูกาลหอมหัวใหญ่ ปี 2564/65
- ผลผลิตส่วนใหญ่อยู่ในมือผู้ประกอบการ และสหกรณ์การเกษตรที่รวบรวมเพื่อสต็อกทยอยจำหน่าย ทั้งนี้ ภาครัฐได้สนับสนุนค่าใช้จ่ายในการรับซื้อและกระจายผลผลิต รวมทั้งเพิ่มช่องทางการจำหน่ายโดยตรงระหว่างกลุ่มเกษตรกรกับผู้รวบรวมหอมหัวใหญ่ให้กลุ่มโมเดิร์นเทรด และเพิ่มความถี่โดยให้สถานีบริการน้ำมันนำหอมหัวใหญ่เป็นของสมนาคุณให้ลูกค้าที่เติมน้ำมัน ราคาในปีนี้เคลื่อนไหวอยู่ในเกณฑ์ค่อนข้างดี

\*สำนักงานเศรษฐกิจการเกษตรคาดการณ์ กองส่งเสริมการค้าสินค้าเกษตร 1 กรมการค้าภายใน

สุกร

ประจำสัปดาห์ที่ 1 กรกฎาคม 2565 (วันที่ 4 - 8 ก.ค. 65)

	2561	2562	2563	2564	2565	% Δ
คาดการณ์						
<b>ผลผลิตไทย</b>						
- สุกรมีชีวิต (ล้านตัว)	22.82	22.53	22.05	19.28	19.22*	-0.003
<small>*ประมาณการผลผลิตจากแม่พันธุ์สำรวจปี 2565 ที่อยู่ในสมมติฐานที่ไม่เสียหาย แล้วคูณด้วย ประสิทธิภาพการเลี้ยง (19.63%*0.979) ล้านตัว</small>						
- เนื้อสุกร (ล้านตัน)	1.70	1.69	1.65	1.45	1.44	-0.7
จำนวนเกษตรกร (ราย)	184,717	185,688	177,908	189,152	107,157	-43.3
<b>ใช้ในประเทศ (ล้านตัว)</b>	21.87	21.59	19.19	17.96	18.90	
<small>(คำนวณตามpigboard 04.03.65)</small>						
<b>ส่งออก</b>						
- เนื้อสุกร (ตัน)	10,340	15,155	34,637	19,712	2,456	(ม.ค.-พ.ค.65)
มูลค่า (ล้านบาท)	2,095	2,836	4,966	2,894	543	
- สุกรมีชีวิต (ตัว)	815,385	750,061	2,424,004	1,053,622	0	(ม.ค.-พ.ค.65)
มูลค่า (ล้านบาท)	3,188	3,571	15,862	7,218	0	
<b>ประเทศคู่ค้า</b>	สุกรมีชีวิต (ปี 64) : เวียดนาม (71%) กัมพูชา (25%) ลาว (3%) พม่า (1%)					
	เนื้อสุกร (ม.ค. 65) : ญี่ปุ่น (58%) ฮองกง (21%) กัมพูชา (6%) ลาว (6%)					
<b>นำเข้า</b>						
- เนื้อสุกร (ตัน)	391	408	1,801	348	132	(ม.ค.-พ.ค.65)
มูลค่า (ล้านบาท)	106	104	287	102	42	
<b>มูลค่าผลผลิต (ล้านบาท)</b>	130,981	154,890	167,300	139,107	77,059	(พ.ค.65)
<b>แหล่งผลิตสำคัญ</b>	1.ราชบุรี (16.36%) 2.สุพรรณบุรี (4.50%) 3.ชลบุรี (3.99%)					
	4.ลพบุรี (3.92%) 5.พิจิตร (3.84%)					
<b>ที่มา</b>	(1) ผลผลิตไทย/ใช้ในประเทศ : กรมปศุสัตว์ (2) นำเข้า - ส่งออก : กรมศุลกากร					
	(3) ต้นทุนการผลิต / แหล่งผลิตสำคัญ : สศก.					
	(4) มูลค่าผลผลิต : ปริมาณผลผลิต x ราคาเฉลี่ยรายปี					
<b>สถานการณ์</b>	- ปริมาณผลผลิตออกสู่ตลาดสอดคล้องกับความต้องการของตลาด ภาวะการค้าโดยรวมทรงตัว แม้จะมีฝนตกในหลายพื้นที่ ราคาสุกรมีชีวิตและราคาขายปลีกเนื้อแดงทรงตัวเท่ากับสัปดาห์ก่อน					
	-					
<b>แนวโน้ม</b>	- คาดว่า ปริมาณผลผลิตเพียงพอกับความต้องการบริโภคของตลาดในประเทศ และต่างประเทศ					
	- ราคาสุกรมีชีวิตหน้าฟาร์มและราคาขายปลีกเนื้อสุกร มีแนวโน้มลดลง					

ราคาสุกร ณ ตลาด กทม.	สัปดาห์นี้	สัปดาห์ก่อน	เพิ่ม/ลด
(บาท/กก.)	(8 ก.ค. 65)	(1 ก.ค. 65)	(บาท/กก.) %
- สุกรมีชีวิตหน้าฟาร์ม	101.50	101.50	0.0 0.0
- ส่งสุกรชำแหละ (ผ่าซีก)	121.50	121.50	0.0 0.0
- ขายปลีกเนื้อสุกร (ไม่ตัดแต่ง)	187.50	187.50	0.0 0.0
- ขายปลีกเนื้อสุกร (ตัดแต่ง)	200.00	200.00	0.0 0.0

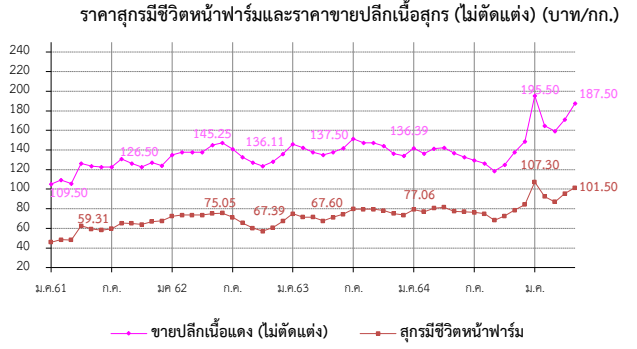

- แนวทาง/มาตรการกำกับดูแล และแก้ไขปัญหา**
  - **แนวทาง/มาตรการ - คน :**
    - ตรึงราคาจำหน่ายเนื้อสุกร เพื่อลดค่าครองชีพผู้บริโภค ดังนี้
      - ห้างค้าปลีกค้าส่งขนาดใหญ่ จำนวน 5 ห้าง ทุกสาขา จำหน่ายเนื้อสุกร (สะโพก/ไหล่) ไม่เกิน กก.ละ 130 บาทถึงสิ้นเดือน พ.ย.64
      - เชื้อมโยง สฟง. จำหน่ายเนื้อหมู 77 จังหวัด 667 จุด โครงการพาณิชย์ ลดราคา! เพื่อประชาชน Lot 14 จำหน่ายเนื้อสุกร (สะโพก/ไหล่) ไม่เกิน กก.ละ 130 บาท (24 พ.ย. - 31 ธ.ค. 64) ระยะที่ 2 (1 - 31 ม.ค. 65) จำหน่าย กก.ละ 150 บาท เป้าหมาย 702 จุดทั่วประเทศ
      - พาณิชย์จับคู่ช่วยหมู - ข้าว เพื่อใช้ข้าวเป็นวัตถุดิบอาหารสัตว์ทางเลือก/ลดต้นทุน 150,000 ตัน
      - ตรึงราคาสุกรมีชีวิตหน้าฟาร์ม กก.ละ 100 - 110 บาท ถึงสิ้นเดือน ก.พ. 65 (ประชุม 21 ม.ค. 65)
      - (26 เม.ย.65 , 7 มิ.ย.65) ประชุมหารือร่วมกับสมาคมผู้เลี้ยงสุกรแห่งชาติ และผู้ประกอบการรายใหญ่ แนวโน้มสถานการณ์การผลิตและการตลาดสุกร โดยขอความร่วมมือตรึงราคาสุกรมีชีวิต ไม่เกิน กก.ละ 100 บาท
    - **มาตรการกฎหมาย-กรร.** (5 ม.ค.65)
      - ห้ามส่งออกสุกรมีชีวิต 3 เดือน (6 ม.ค.-5เม.ย.65)
      - กำหนดให้ผู้ครอบครอง สุกรมีชีวิต 500 ตัวขึ้นไป สำหรับซากสุกร 5,000 กก. ขึ้นไป
        1. ให้แจ้งปริมาณการเลี้ยง/ซื้อ/จำหน่าย/ส่งออก/คงเหลือ ราคา สถานที่เก็บเลี้ยง ภายในวันที่ 10 ม.ค 65
        2. จัดทำบัญชีคุมแสดงปริมาณการเลี้ยง/ซื้อ/จำหน่าย/คงเหลือ ราคาซื้อ/จำหน่าย ชื่อ/ที่อยู่ชื่อ-ผู้ขาย เป็นรายวันไว้ ณ สถานประกอบการ โดยจัดทำให้แล้วเสร็จ ภายใน 3 วัน
  - **กลไกคณะกรรมการนโยบายพัฒนาสุกรและผลิตภัณฑ์**
    - โดยมี รรมว.กษ. เป็นประธาน ออ.คน. เป็นกรรมการ ปศ. เป็นเลขานุการ
    - **ผลผลิตสุกร ปี 64**
      - ปศ. รายงานตัวเลขผลผลิตสุกรปี 64 เป็น 19.27 ล้านตัว (ก.พ.65)
    - **คาดการณ์ผลผลิตสุกร ปี 65**
      - ปศ.ประมาณการผลผลิตสุกรปี 65 เป็น 19.22 ล้านตัว (ตัวเลขในการประชุม ยังไม่ผ่านpigboard)

ราคา (บาท/กก.)	ปี	ม.ค.	ก.พ.	มี.ค.	เม.ย.	พ.ค.	มิ.ย.	ก.ค.	ส.ค.	ก.ย.	ต.ค.	พ.ย.	ธ.ค.	เฉลี่ย
สุกรมีชีวิตหน้าฟาร์ม (คน.)	2561	45.79	48.30	48.26	62.56	59.31	58.17	59.60	65.41	65.10	63.98	66.95	65.17	59.05
	2562	72.50	73.50	73.50	73.50	75.05	75.50	71.30	65.50	60.26	56.55	60.66	67.39	68.77
	2563	74.86	70.45	71.50	67.60	71.28	74.45	79.82	79.50	79.50	78.10	75.08	73.50	74.64
	2564	79.20	77.06	80.63	81.50	77.39	76.93	76.20	74.93	68.26	72.61	78.59	84.20	77.29
	2565	107.30	92.50	87.11	94.74	100.82	101.50	101.50						97.92
ขายปลีกเนื้อแดง (ไม่ตัดแต่ง) ตลาด กทม. (คน.)	2561	105.12	109.50	105.83	126.32	123.69	122.50	122.75	130.68	126.50	122.50	127.27	123.89	120.55
	2562	135.00	137.50	137.50	137.50	145.25	147.50	140.75	132.74	127.26	123.45	128.29	136.11	135.74
	2563	146.14	142.50	137.50	135.12	137.50	142.02	151.45	147.50	147.50	144.00	136.45	134.25	141.83
	2564	141.75	136.39	141.41	142.50	136.94	132.50	129.25	126.07	118.64	124.87	137.50	148.50	134.69
	2565	195.50	164.87	159.24	171.32	185.39	187.50	187.50						178.76

## ไข่ไก่

ประจำสัปดาห์ที่ 1 ของเดือนกรกฎาคม (วันที่ 4-8 ก.ค. 65)

	2561	2562	2563	2564	2565	% Δ								
<b>ผลผลิต</b>					(f)		<b>ความเคลื่อนไหวของราคา</b>							
- แม่ไก่ยืนกรง (ล้านตัว)	54.95	49.50	49.78	50.91	50.00	-1.79	<b>ราคาเฉลี่ยไข่ไก่ ตลาด กทม.</b>							
- ปริมาณไข่ไก่ (ล้านฟอง)	16,647	14,996	15,081	15,421	15,148	-1.77	(บาท/ฟอง)							
<b>จำนวนเกษตรกร</b> (ราย)	117,683	132,996	135,588	145,237	145,237	-	<b>สัปดาห์นี้</b>							
<b>ใช้ในประเทศ</b> (ล้านฟอง)	16,346	14,725	14,860	15,160	14,887	-	(1 ก.ค. 65)							
<b>ส่งออก</b>							<b>เพิ่ม/ลด</b>							
- ปริมาณ (ล้านฟอง)	301	271	221	260.61	79.93	(ม.ค.-พ.ค. 65)	(บาท/ฟอง) %							
- มูลค่า (ล้านบาท)	997	705	656	800.54	300.59		- ไข่ไก่คละหน้าฟาร์ม 3.20 3.00 0.20 6.67							
<b>ประเทศคู่ค้า</b> : ฮองกง (54%) สิงคโปร์ (36%) เกาหลี (7%) ลาวและพม่า (1%)							- ขายปลีกไข่ไก่ เบอร์ 3 3.70 3.50 0.20 5.71							
<b>นำเข้า</b>							- ขายปลีกไข่ไก่ เบอร์ 2 4.00 3.80 0.20 5.26							
- ปริมาณ (ล้านฟอง)	-	-	-	-	-		- ขายปลีกไข่ไก่ เบอร์ 1 4.30 4.10 0.20 4.88							
- มูลค่า (ล้านบาท)	-	-	-	-	-									
<b>แหล่งผลิตสำคัญ</b>	1.ฉะเชิงเทรา (14%) 2.นครนายก (10%) 3.ชลบุรี (11%)							<p style="text-align: center;"><b>ราคาไข่ไก่คละหน้าฟาร์ม และราคาขายปลีก เบอร์ 3 (บาท/ฟอง)</b></p> <p style="text-align: center;">ม.ค.60 ก.ค. ม.ค.61 ก.ค. ม.ค.62 ก.ค. ม.ค.63 ก.ค. ม.ค.64 ก.ค. ม.ค.65 ก.ค.</p> <p style="text-align: center;">— ไข่ไก่คละหน้าฟาร์ม      — ขายปลีก ไข่ไก่ เบอร์ 3</p>						
	4.นครปฐม (7%) 5.อยุธยา (6%)													
<b>ที่มา</b>	(1) ผลผลิตไทย/ใช้ในประเทศ : กรมปศุสัตว์ (2) นำเข้า - ส่งออก : กรมศุลกากร													
	(3) ต้นทุนการผลิต / แหล่งผลิตสำคัญ : สศก.													
	(4) มูลค่าผลผลิต : ปริมาณผลผลิต x ราคาเฉลี่ยรายปี													
<b>สถานการณ์</b>	- ปริมาณผลผลิตออกสู่ตลาดอย่างต่อเนื่อง เพียงพอต่อความต้องการบริโภคของประชาชน โดย ณ สิ้นเดือน มิ.ย. 65 มีแม่ไก่ยืนกรงอยู่ที่ 51.07 ล้านตัว คิดเป็นไข่ไก่ 42.38 ล้านฟอง/วัน (บริโภคต่อวัน 41.5 ล้านฟอง ส่งออก 0.7 ล้านฟอง)						<b>มาตรการ</b>							
	- ราคาไข่ไก่คละหน้าฟาร์มเพิ่มขึ้นอยู่ที่ ฟองละ 3.20 บาท และ ราคาขายปลีกเบอร์ 3 ในตลาดสดเขตกรุงเทพฯ อยู่ที่เฉลี่ยฟองละ 3.70 บาท						- ประสาน สพท. ติดตามสถานการณ์ราคาและพฤติกรรมกรมจำหน่ายไข่ไก่ที่เข้าข่ายความผิดตามกฎหมาย เช่น จำหน่ายราคาสูง/ต่ำเกินสมควร และการกักตุนสินค้า							
	- ปัจจุบันภาวะการค้ำที่ชะลอตัว ส่งผลให้ปริมาณการจำหน่ายไข่ไก่ลดลง						- กำกับดูแลการค้าปลีก ติดตามภาวะการค้าปลีกและราคาขายปลีกในตลาดสดให้สอดคล้องกับราคาผลผลิตหน้าฟาร์ม รวมทั้งตรวจสอบกำกับดูแลด้านเครื่องชั่งและการปิดป้ายแสดงราคา							
	แต่เนื่องจากไข่ไก่ในระบบซึ่งลดลงจากมาตรการปลดค้ำ ทำให้ปริมาณอยู่ในภาวะสมดุล						- เชื่อมโยงจำหน่ายไข่ไก่ ผ่านจุดจำหน่ายธงฟ้า และรถ Mobile							
	- ปศ. ทหารร่วมเกษตรกรและผู้ประกอบการ เพื่อหาแนวทางแก้ไขปัญหาลดไข่ไก่ในระบบ 58 ล้านฟอง						- ขอความร่วมมือผู้ประกอบการรายใหญ่ตรงราคาจำหน่ายไข่ไก่คละหน้าฟาร์มให้เหมาะสม							
	- ขอบความร่วมมือปลดแม่ไก่ที่ 75-79 สป. (เป้า 1 ล้านตัว)						<b>กึ่งดำเนินงานของ Egg Board 21 ธ.ค. 64</b>							
	- ผลักดันการส่งออกเพิ่ม 32 ล้านฟอง ภายในเดือน ก.ค. 65						- โควตาการนำเข้าเลี้ยงปู่ย่าพันธุ์ไข่ (GP) และแม่พันธุ์ไข่ (PS) ปี 2564 ดังนี้							
<b>แนวโน้ม</b>	- คาดว่าราคาไข่ไก่ในระยะต่อไปมีแนวโน้มทรงตัว และปรับเพิ่มขึ้นเล็กน้อย จากมาตรการลดไข่ไก่ในระบบของ ปศ. ประกอบกับต้นทุนที่สูง						1. แผนการเลี้ยง GP จำนวน 3,800 ตัว							
							2. แผนการเลี้ยง PS จำนวน 440,000 ตัว และกันไว้ที่กรมปศุสัตว์อีก 20,000 ตัว							
							กรณีเกิดปัญหาขาดแคลนพันธุ์สัตว์							
<b>ราคา (บาท/ฟอง)</b>	<b>ปี</b>	<b>ม.ค.</b>	<b>ก.พ.</b>	<b>มี.ค.</b>	<b>เม.ย.</b>	<b>พ.ค.</b>	<b>มิ.ย.</b>	<b>ก.ค.</b>	<b>ส.ค.</b>	<b>ก.ย.</b>	<b>ต.ค.</b>	<b>พ.ย.</b>	<b>ธ.ค.</b>	<b>เฉลี่ย</b>
ไข่ไก่คละหน้าฟาร์ม (คน.)	2561	2.21	2.40	2.27	2.54	2.79	2.80	2.80	2.80	2.78	2.38	2.45	2.55	2.56
	2562	2.60	2.47	2.31	2.51	2.75	2.84	2.94	3.00	3.00	2.99	2.81	2.72	2.75
	2563	2.70	2.60	2.61	2.71	2.44	2.40	2.75	2.90	2.80	2.75	2.90	2.59	2.68
	2564	2.60	2.50	2.49	2.39	2.83	3.00	3.00	3.00	2.95	2.71	2.74	2.80	2.75
	2565	2.91	2.90	3.17	3.34	3.34	3.13	3.20						3.14
ขายปลีกไข่ไก่ เบอร์ 3 ตลาด กทม. (คน.)	2561	2.66	2.85	2.72	2.99	3.24	3.25	3.25	3.25	3.23	2.83	2.90	3.00	3.01
	2562	3.05	2.92	2.76	2.96	3.20	3.29	3.39	3.15	3.45	3.44	3.26	3.15	3.17
	2563	3.15	3.05	3.09	3.26	2.99	2.95	3.30	3.45	3.35	3.30	3.45	3.14	3.21
	2564	3.14	3.05	3.04	2.94	3.38	3.55	3.55	3.65	3.51	3.26	3.29	3.35	3.31
	2565	3.46	3.40	3.62	3.84	3.84	3.63	3.70						3.64

เกลือทะเล

ประจำสัปดาห์ที่ 1 ของเดือนกรกฎาคม 2565 (วันที่ 4 - 8 ก.ค. 65)

		2561	2562	2563	2564	2565 (f)
ผลผลิต (ตัน)		200,167	356,283	309,572	181,648	653,797
ใช้ในประเทศ (ตัน)		410,123	435,717	317,947	169,204	
<b>การส่งออก</b>						
- ปริมาณ (ตัน)		139,709	171,378	167,521	165,347	110,740
- มูลค่า (ล้านบาท)		569.56	638.95	624.10	633.96	429.42
ประเทศที่ส่งออก : กัมพูชา (26%) พม่า (19%) มาเลเซีย (17%) อื่น ๆ (38%)						(ม.ค. - พ.ค.65)
<b>การนำเข้า (รวมเกลือทะเล เกลือบริโภค เกลืออื่น ๆ)</b>						
- ปริมาณ (ตัน)		349,665	250,812	175,896	152,903	95,411
- มูลค่า (ล้านบาท)		554.04	434.09	376.13	352.89	143.40
ประเทศที่นำเข้า : อินเดีย (89%)						(ม.ค. - พ.ค.65)
<b>มูลค่าผลผลิต (ล้านบาท)</b>		529.24	347.02	190.39	128.61	791.96
<b>ที่มา</b> (1) ผลผลิต : สหกรณ์ฯ (เพชรบุรี สมุทรสาคร สมุทรสงคราม)						
(2) ส่งออก - นำเข้า : กรมศุลกากร						
(3) มูลค่าผลผลิต : คำนวณจากปริมาณผลผลิต x ราคาเฉลี่ยรายปี						



**สถานการณ์**

- สิ้นสุดฤดูการทำนาเกลือเข้าสู่ฤดูฝนเกษตรกรส่วนใหญ่หยุดทำนาเกลือ ส่งผลให้ปริมาณผลผลิตออกสู่ตลาดลดลง ในขณะที่ความต้องการใช้เกลือยังมีอย่างต่อเนื่อง
- ราคาเฉลี่ยเกลือทะเลจังหวัดสมุทรสงคราม ปรับสูงขึ้นตันละ 313 บาท หรือร้อยละ 20.87 ส่วนจังหวัดเพชรบุรี และสมุทรสาคร ราคายังทรงตัวเท่ากับสัปดาห์ก่อน

**แนวโน้ม**

- ราคามีแนวโน้มปรับสูงขึ้น เนื่องจากเข้าสู่ฤดูฝนเกษตรกรบางส่วนหยุดทำนาเกลือ ส่งผลให้ผลผลิตออกสู่ตลาดลดลง ในขณะที่ความต้องการยังมีอย่างต่อเนื่อง

**มาตรการภาครัฐ**

- ปี 2564 มติ คณะกรรมการบริหารกองทุนรวมเพื่อช่วยเหลือเกษตรกร (6 ก.ย. 64) เห็นชอบกรอบวงเงินจากกองทุนรวมเพื่อช่วยเหลือเกษตรกร จำนวน 12.57 ล้านบาท ตามที่กรมส่งเสริมการเกษตรขอรับการสนับสนุน เพื่อดำเนินโครงการแก้ไขปัญหาเกลือทะเลปี 2564 โดยการสนับสนุนเงินจ่ายขาดเพื่อชดเชยส่วนต่างราคา ในอัตราไม่เกินตันละ 250 บาท ให้เกษตรกรที่เข้าร่วมโครงการ ที่มีปริมาณเกลือค้างสต็อกปีการผลิต 2562/63 จำนวน 145 ครัวเรือน และคำดำเนินการของหน่วยงานราชการตามที่จ่ายจริงไม่เกินร้อยละ 3 ของวงเงินดำเนินการ ระยะเวลาโครงการ ก.ย. 64 - ม.ค. 65
- ผล** มีเกษตรกรเข้าร่วมโครงการทั้งสิ้น 111 ราย ปริมาณเกลือที่เข้าร่วมโครงการจำนวน 39,841.17 ตัน จำนวนเงินที่ชดเชยจำนวน 9,960,291.75 บาท มีค่าใช้จ่ายในการดำเนินงานจำนวน 116,416 รวมเป็นเงินทั้งสิ้น 10,076,707.75 บาท

ปี	ม.ค.	ก.พ.	มี.ค.	เม.ย.	พ.ค.	มิ.ย.	ก.ค.	ส.ค.	ก.ย.	ต.ค.	พ.ย.	ธ.ค.	เฉลี่ย
2561	3,076	2,864	2,231	2,150	2,151	2,189	2,644	2,600	2,647	2,644	2,644	2,644	2,540
2562	2,354	2,220	1,931	908	821	1,147	1,310	1,264	1,255	1,219	1,054	974	1,371
2563	833	719	672	629	519	490	502	515	516	568	615	615	599
2564	615	531	523	518	526	540	584	706	698	690	693	708	611
2565	708	828	1,133	1,302	1,320	1,521	1,667						1,211

(8 ก.ค. 65)





**ถั่วเหลือง**  
**ประจำปี 2565**

**ประจำปี 2565 (4 - 8 ก.ค.65)**

	ปี 62	ปี 63	ปี 64	ปี 65	% Δ
<b>ผลผลิต (ล้านตัน)</b>					
พืชน้ำมัน - โลก (USDA)	580.580	606.570	599.040	646.820	7.98
ถั่วเหลือง - โลก (USDA)	340.152	368.126	351.994	395.370	12.32
- ไทย (สศก.) (ตัน)	26,283	22,800	23,482	22,993	-2.08
- ถั่วฤดูแล้ง	12,134	14,585	15,398	15,133	
- ถั่วฤดูฝน	14,149	8,215	8,084	7,860	
<b>มูลค่าผลผลิต (ล้านบาท)</b>	420	381	403	444	
<b>ช่วงออกสู่ตลาด - ถั่วฤดูแล้ง (มี.ค.-เม.ย.) 66%</b>					
<b>ถั่วฤดูฝน (ก.ย.-พ.ย.) 34%</b>					
<b>ครัวเรือนเกษตรกร</b>	19,056	20,524	20,685	20,685	
<b>พื้นที่ปลูก (ล้านไร่)</b>	0.104	0.086	0.088	0.085	-3.39
<b>ผลผลิตเฉลี่ย/ไร่ (กก./ไร่)</b>	268	265	267	270	1.12
<b>การใช้ (ล้านตัน)</b>					
- โลก (USDA)	359.590	363.850	364.650	377.860	3.62
- ไทย	3.235	4.068	4.020	3.772	-6.18
<b>สต็อก (ล้านตัน)</b>					
- โลก (USDA)	94.654	99.889	86.147	100.458	16.61
<b>นำเข้า-ส่งออก (กรมศุลกากร)</b>					
- นำเข้า (ล้านตัน)	3.209	4.045	3.997	1.202	
(ล้านบาท)	39,513	50,493	72,611	24,013	
(บาท/กก.)	12.31	12.48	18.17	19.97	
- ส่งออก (ล้านตัน)	0.0032	0.0017	0.0009	0.0003	
<b>ประเทศคู่ค้า (ปี 64)</b>					
ไทยนำเข้าจาก	บราซิล 72%	สหรัฐฯ 26%	แคนาดา 1%		
ไทยส่งออกไป	ลาว 45%	พม่า 43%	กัมพูชา 4%	มัลดีฟ 3%	สิงคโปร์ 2%

**1. สถานการณ์ ปี 2565**  
 โลก ผลผลิตเพิ่มขึ้นจากปีก่อนร้อยละ 12.32 และการใช้เพิ่มขึ้นจากปีก่อนร้อยละ 3.62  
 ไทย คาดว่าพื้นที่เพาะปลูกและปริมาณผลผลิตจะลดลงจากปีที่ผ่านมา ร้อยละ 2.08 และ 3.39  
 ไม่เพียงพอับความต้องการใช้ ต้องนำเข้าประมาณปีละ 3-4 ล้านตัน

**2. นโยบายและมาตรการนำเข้าเมล็ดถั่วเหลือง ปี 2563-2565**  
 มติคณะกรรมาธิการพืชน้ำมันและน้ำมันพืช (20 พ.ย.62) และมติคณะรัฐมนตรี (3 ธ.ค.62) ดังนี้  
 2.1 WTO เปิดตลาดคราวละ 3ปี ไม่จำกัดปริมาณ ในโควตาภาษีย้อยละ 0 นอกโควตาร้อยละ 80  
 และบริหารการนำเข้าปีต่อปี(ข้อมูลพืชน้ำมันนำเข้าขั้นต้น 10,922 ตัน ภาษีในโควตา20% นอกโควตา80%)  
 โดยการบริหารการนำเข้า ปี 2565 ดังนี้  
 - ผู้มีสิทธินำเข้าในโควตา 8 สมาคม (ส.ผู้ผลิตน้ำมันถั่วเหลืองและรำข้าว ส.ผู้ผลิตอาหารสัตว์ไทย ส.ส่งเสริมผู้ใช้วัตถุดิบอาหารสัตว์ ส.ปศุสัตว์ไทย ส.ผู้ค้าสินค้าเกษตรกับประเทศเพื่อนบ้าน ส.การค้าสินค้าเกษตรและอุตสาหกรรมแปรรูป ส.ผู้ผลิตอาหารสำเร็จรูป และ ส.การค้าผู้ผลิตอาหารจากถั่วเหลืองไทย) กรณีมีผู้ขอเป็นผู้มีสิทธินำเข้ารายใหม่และตัดสิทธิรายเดิมในกรณีผิดสัญญาให้คณะอนุกรรมการกำกับ ดูแล เมล็ดถั่วเหลือง ปี 2563-2565 พิจารณา  
 - ให้ผู้มีสิทธินำเข้าพร้อมมีรับซื้อถั่วเหลืองในประเทศทั้งหมด โดยราคารับซื้อขั้นต่ำ ปี 2565 ดังนี้  
 (1) สกัดน้ำมัน ไม่ต่ำกว่า ก.ก.ละ 18.75 บาท ณ ไร่นาหรือ ก.ก.ละ 19.50 บาท ณ กทม.  
 (2) ผลิตภัณฑ์สัตว์ ไม่ต่ำกว่า ก.ก.ละ 19.00 บาท ณ ไร่นาหรือ ก.ก.ละ 19.75 บาท ณ กทม.  
 (3) แปรรูปอาหาร ไม่ต่ำกว่า ก.ก.ละ 21.00 บาท ณ ไร่นาหรือ ก.ก.ละ 21.75 บาท ณ กทม.  
 - ผู้มีสิทธินำเข้าสนับสนุนค่าใช้จ่ายในการรวบรวมเมล็ดถั่วเหลืองให้สหกรณ์เกษตรกร/วิสาหกิจชุมชน (ตาม พ.ร.บ.สหกรณ์ พ.ศ.2542 และ พ.ร.บ.ส่งเสริมวิสาหกิจชุมชน พ.ศ.2548 ก.ก.ละ 1 บาท และกรบการค้ำอื่นๆ ให้เป็นไปตามข้อมูลพืชน้ำมัน ดังนี้  
 2.2 AFTA ไทย-ออสเตรเลีย ไทย-นิวซีแลนด์ ภาษีย้อยละ 0  
 2.3 ไทย-ญี่ปุ่น ไทย-ชิลี อาเซียน-เกาหลี  
 ในโควตา ปริมาณ 10,922 ตัน ภาษีย้อยละ 0 นอกโควตา ภาษีย้อยละ 80  
 2.4 การนำเข้าทั่วไป ภาษีย้อยละ 6 หรือ ก.ก.ละ 0.30 บาท และต้องขออนุญาต

**3. นโยบายการส่งออก ส่งออกได้เสรี ไม่เสียภาษีส่งออก**

**สถานการณ์ปัจจุบัน**  
 ในประเทศ ขณะนี้สิ้นสุดฤดูกาลผลิตถั่วเหลืองฤดูแล้ง  
 ต่างประเทศ ราคาตกลงจากต้นละ 597.44 US\$ ในสัปดาห์ก่อน เหลือต้นละ 580.61 US\$ เนื่องจากมีฝนตกในแหล่งปลูกถั่วเหลืองของสหรัฐฯ ส่งผลให้ต้นถั่วเหลืองที่กำลังออกดอกให้ผลผลิตดีขึ้น  
 แนวโน้ม คาดว่าราคาเมล็ดถั่วเหลืองตลาดโลกจะมีความผันผวนอย่างมากจากปัจจัยด้านสภาพอากาศ และปริมาณความต้องการใช้ของจีนที่เป็นผู้ใช้รายใหญ่ที่จะเป็นตัวแปรด้านราคา

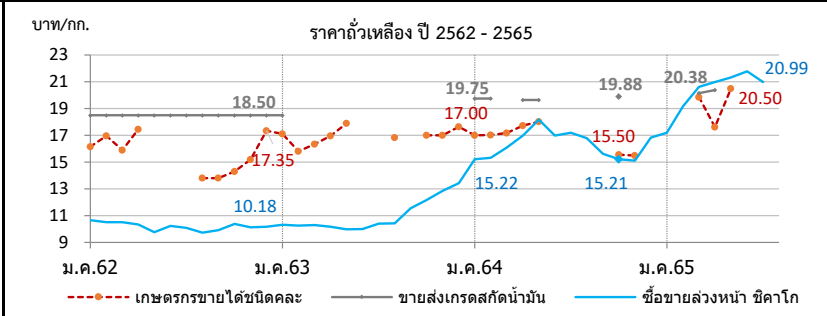

ราคา บาท/กก.	ม.ค.	ก.พ.	มี.ค.	เม.ย.	พ.ค.	มิ.ย.	ก.ค.	ส.ค.	ก.ย.	ต.ค.	พ.ย.	ธ.ค.	เฉลี่ย
<b>1. เกษตรกรขายได้ชนิดคละ</b>													
ปี 2562	16.16	16.96	15.89	17.44	-	-	-	13.80	13.80	14.30	15.20	17.35	15.97
2563	17.11	15.80	16.34	16.95	17.90	-	-	16.83	-	17.00	17.00	17.63	16.71
2564	17.00	17.02	17.17	17.73	18.03	-	-	-	-	-	15.55	15.50	17.16
2565	-	-	19.85	17.61	20.50	-	-	(8 ก.ค.65)	-	-	-	-	19.32
<b>2. ขายส่ง กทม. เกรดแปรรูปอาหาร</b>													
ปี 2562	19.50	19.50	19.50	19.50	19.95	20.50	20.50	20.50	20.50	20.50	20.50	20.50	20.12
2563	20.50	-	-	-	-	-	-	-	-	-	-	-	20.50
2564	-	-	-	-	-	-	-	-	-	-	-	-	-
2565	-	-	-	-	-	-	-	(8 ก.ค.65)	-	-	-	-	-
<b>3. ขายส่ง กทม. เกรดผลิตอาหารสัตว์</b>													
ปี 2562	18.50	18.50	18.50	18.50	18.50	18.50	18.50	18.50	18.50	18.50	18.50	18.50	18.50
2563	18.50	0.00	-	-	-	-	-	-	-	-	-	-	18.50
2564	21.00	21.00	-	20.25	20.25	-	-	-	-	21.13	-	-	20.73
2565	-	-	20.56	21.00	-	-	-	(8 ก.ค.65)	-	-	-	-	20.78
<b>4. ขายส่ง กทม. เกรดสกัดน้ำมัน</b>													
ปี 2562	18.50	18.50	18.50	18.50	18.50	18.50	18.50	18.50	18.50	18.50	18.50	18.50	18.50
2563	18.50	-	-	-	-	-	-	-	-	-	-	-	18.50
2564	19.75	19.75	-	19.62	19.62	-	-	-	-	19.88	-	-	19.71
2565	-	-	20.15	20.38	-	-	-	(8 ก.ค.65)	-	-	-	-	20.27
<b>5. ซื้อขายล่วงหน้าตลาดชิคาโก (US\$ : ton , 1 ton = 36.743 Bushel)</b>													
ปี 2562	333.75	334.46	329.20	324.22	305.27	326.58	325.43	314.60	322.42	339.84	332.93	334.92	326.97
2563	337.05	325.40	319.30	309.96	309.30	318.61	328.90	332.10	366.79	387.54	419.55	443.62	349.84
2564	504.27	507.78	519.84	538.44	577.66	537.32	523.53	504.00	469.40	451.99	454.55	473.11	505.16
2565	514.41	583.66	617.16	618.10	616.17	620.96	580.61	(7 ก.ค.65)	-	-	-	-	593.01
<b>6. ซื้อขายล่วงหน้าตลาดชิคาโก</b>													
ปี 2562	10.67	10.52	10.50	10.35	9.76	10.23	10.08	9.73	9.91	10.38	10.13	10.18	10.20
2563	10.31	10.25	10.30	10.17	9.98	9.99	10.40	10.42	11.56	12.18	12.86	13.42	10.99
2564	15.22	15.32	16.09	16.98	18.17	16.97	17.19	16.79	15.61	15.21	15.11	15.96	16.22
2565	17.19	19.18	20.62	20.99	21.32	21.78	20.99	(7 ก.ค.65)	-	-	-	-	20.30

# กากถั่วเหลือง

## ประจำสัปดาห์ที่ 1 ของเดือนกรกฎาคม 2565 (4 - 8 ก.ค.65)

	ปี 62	ปี 63	ปี 64	ปี 65	% Δ
<b>1. ผลผลิต (ล้านตัน)</b>					
1.1 วัตถุดิบอาหารสัตว์ (คาดการณ์ มิ.ย.65)					
หมวดโปรตีน - โลก	346.130	348.170	349.850	362.240	3.54
1.2 กากถั่วเหลือง - โลก	245.314	247.559	247.375	256.852	3.83
1.3 กากถั่วเหลือง - ไทย (ประมาณการณ)	1.562	2.025	2.022	2.033	0.56
- จากเมล็ดในประเทศ	0.015	0.011	0.010	0.014	
- จากเมล็ดนำเข้า	1.547	2.014	2.012	2.019	
<b>2. มูลค่าผลผลิตไทย (ล้านบาท)</b>	20,450	27,129	35,091	40,551	
<b>3. การใช้ (ล้านตัน)</b>					
3.1 โลก	240.078	243.523	243.469	251.430	3.27
3.2 ไทย	4.213	4.303	4.366	4.533	3.82
<b>4. สต็อก- โลก (ล้านตัน)</b>	15.266	14.510	13.572	14.146	4.23
<b>5. นำเข้า-ส่งออก (ม.ค.-พ.ค.65)</b>					
- นำเข้า (ล้านตัน)	3.208	2.645	2.751	1.128	
(ล้านบาท)	38,771	31,579	43,597	19,810	
(บาท/กก.)	12.09	11.94	15.85	17.56	
- ส่งออก (ล้านตัน)	0.052	0.051	0.103	0.034	
<b>ประเทศคู่ค้า (ปี 64)</b>					
ไทยนำเข้าจาก: บราซิล 90% อาร์เจนตินา 7% ปารากวัย 2%					
ไทยส่งออกไป: ลาว 29% เมียนมาร์ 29% อินเดีย 23% กัมพูชา 19%					
ที่มา : 1.1, 1.2, 3.1, 4. กระทรวงเกษตรสหรัฐฯ (USDA)					
: 1.3 โรงงานสกัดน้ำมันจากถั่วเหลืองที่ขอลงรับซื้อกากถั่วเหลือง					
: 3.2 กรมปศุสัตว์ (กรณีใช้ข้าวโพดฯ มาก)					
: 5. กรมศุลกากร					

**1. สถานการณ์ ปี 2565**  
**โลก** ผลผลิตเพิ่มขึ้นจากปีก่อนร้อยละ 3.83 ความต้องการใช้เพิ่มขึ้นร้อยละ 3.27 และสต็อกโลกเพิ่มขึ้นร้อยละ 4.23  
**ไทย** ผลผลิตมีแนวโน้มเพิ่มขึ้นใกล้เคียงกับปีที่ผ่านมา โดยความต้องการใช้เพิ่มขึ้นจากปีก่อนร้อยละ 3.82

**2. นโยบายและมาตรการนำเข้า** พิกัด 2304.00.90 รหัสสถิติ001 เพื่อใช้ในอุตสาหกรรมผลิตเป็นวัตถุดิบอาหารสัตว์ ปี 2564-2566 มติ ครม. 6 ต.ค.63 มติคณะ กก.นโยบายอาหาร 27 ส.ค.63 ไม่จำกัดปริมาณและช่วงเวลานำเข้า ดังนี้

(1) WTO (ตามข้อผูกพัน ปริมาณโควตานำเข้า 230,559 ตัน ภายในโควตา 20% นอกโควตา 133%)  
 - ในโควตา ภาษีร้อยละ 2 ผู้มีสิทธินำเข้าในโควตารวมทั้งสิ้น 11 ราย (ส.ผู้ผลิตอาหารสัตว์ไทย ส.ผู้ผลิตไก่เพื่อส่งออกไทย ส.ผู้เลี้ยงไก่เนื้อเพื่อการส่งออก ส.ผู้เลี้ยงเป็ดเพื่อการค้าและการส่งออก ส.ปศุสัตว์ไทย ส.ส่งเสริมการเลี้ยงไก่ฯ ส.ผู้เลี้ยงสุกรแห่งชาติ ส.ส่งเสริมผู้ใช้วัตถุดิบอาหารสัตว์ ชุมนุมสหกรณ์โคนมแห่งประเทศไทย ส.พ่อค้าพืชผลไทย และ ส.การค้าสินค้าเกษตรและอุตสาหกรรมแปรรูป) และให้ผู้มีสิทธินำเข้าสนับสนุนรับซื้อกากถั่วเหลืองที่ผลิตจากเมล็ดถั่วเหลืองในประเทศของโรงงานสกัดน้ำมันพืชทั้งหมดในราคาไม่ต่ำกว่าขั้นต่ำที่กำหนด กก.ละ 15.46 บาท ซึ่งสอดคล้องกับราคาปรับขึ้นต่ำเมล็ดถั่วเหลืองเกรดสกัดน้ำมัน ที่คณะกรรมการพืชน้ำมันและน้ำมันพืชกำหนด กก.ละ 19.50 บาท - นอกโควตา ภาษีร้อยละ 119

(2) อาเซียน (AFTA) ,ไทย-ออสเตรเลีย (TAFTA) ,ไทย-นิวซีแลนด์ (TNZCEP) ภาษีร้อยละ 0  
 (3) ไทย-ญี่ปุ่น (JTEPA) , อาเซียน-เกาหลี (AKFTA) , ไทย-ชิลี (TCFTA) ในโควตา ภาษีร้อยละ 0 - นอกโควตา ภาษีร้อยละ 119  
 (4) ไทย-ลาว (Laos - Thailand PTA) ในโควตา ภาษีร้อยละ 10 - นอกโควตา ภาษีร้อยละ 119  
 (5) การนำเข้าจากประเทศนอกความตกลง ภาษีร้อยละ 6 ค่าธรรมเนียมพิเศษต้นละ 2,519 บาท

**3. นโยบายการส่งออก** ครม.มีมติ (12 เม.ย.59) และระเบียบ พณ. ( 5 ต.ค.59) ให้ส่งออกกากถั่วเหลืองได้ 20% ของปริมาณกากถั่วเหลืองที่ผลิตได้จากเมล็ดถั่วเหลืองนำเข้า ตามมติคณะกรรมการพิจารณาการส่งออกกากถั่วเหลืองไปนอกราชอาณาจักร (รองอธิบดี คต.ที่กำกับดูแลกองบริหารสินค้าตกง เป็นประธาน) ยอดจัดสรรส่งออก ปี 65 จำนวน 4 ราย จัดสรรส่งออกรวม 348,888.69 ตัน และส่งออกจริง ม.ค.- พ.ค.65 34,288 ตัน คิดเป็น 9.70% ของยอดจัดสรรส่งออกทั้งสิ้น

**สถานการณ์ปัจจุบัน**  
**ในประเทศ** ราคาขายส่งตลาด กทม. กากจากเมล็ดนำเข้าและกากนำเข้า ทรงตัวเท่าสัปดาห์ก่อน  
**ต่างประเทศ** ราคาสูงขึ้นจากต้นละ 506.73 US\$ ในสัปดาห์ก่อนเป็นต้นละ 509.92 US\$ เนื่องจากคาดว่าภาวะเศรษฐกิจของจีนที่ฟื้นตัว ผู้นำเข้ากากถั่วเหลืองรายใหญ่ของโลกจะฟื้นตัว  
**แนวโน้ม** คาดว่าภาวะการค้ำกากถั่วเหลืองตลาดโลกจะค่อนข้างผันผวน โดยมีปัจจัยจากปริมาณผลผลิตที่จะออกสู่ตลาด และความต้องการใช้

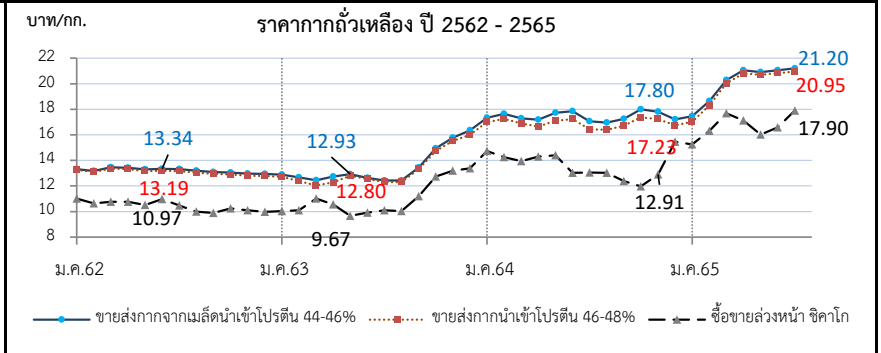

ราคา (บาท/กก.)	ม.ค.	ก.พ.	มี.ค.	เม.ย.	พ.ค.	มิ.ย.	ก.ค.	ส.ค.	ก.ย.	ต.ค.	พ.ย.	ธ.ค.	เฉลี่ย
<b>1. ขายส่ง กทม.กากจากเมล็ดในประเทศ โปรตีน 44-48%</b>													
ปี 2562	-	-	-	-	-	-	-	-	-	-	18.38	18.38	18.38
2563	-	-	-	-	-	-	-	-	-	-	-	-	-
2564	-	-	-	-	28.25	24.93	-	-	-	24.38	-	-	25.85
2565	-	-	-	28.75	28.75	-	-	(8 ก.ค.65)	-	-	-	-	28.75
<b>2. ขายส่ง กทม.กากจากเมล็ดนำเข้า โปรตีน 45-46%</b>													
ปี 2562	13.33	13.17	13.47	13.42	13.30	13.34	13.31	13.20	13.10	13.05	12.97	12.95	13.22
2563	12.89	12.67	12.45	12.73	12.93	12.64	12.43	12.43	13.43	14.93	15.77	16.35	13.47
2564	17.34	17.65	17.28	17.19	17.72	17.79	17.06	16.95	17.25	18.00	17.80	17.28	17.44
2565	17.46	18.64	20.28	21.05	20.91	21.05	21.20	(8 ก.ค.65)	-	-	-	-	20.08
<b>3. ขายส่ง กทม.กากนำเข้า โปรตีน 47%</b>													
ปี 2562	13.27	13.10	13.37	13.32	13.20	13.22	13.16	13.05	12.95	12.90	12.79	12.78	13.09
2563	12.70	12.38	12.04	12.28	12.80	12.56	12.31	12.30	13.23	14.72	15.53	16.00	13.24
2564	17.00	17.25	16.90	16.64	17.12	17.19	16.43	16.40	16.70	17.37	17.23	16.83	16.92
2565	17.01	18.31	20.03	20.80	20.70	20.82	20.95	(8 ก.ค.65)	-	-	-	-	19.80
<b>4. ช้อขายล้งหน้าตลาดซิดาโก (US\$ : ton , 1 ton = 1.1023 shortton)</b>													
ปี 2562	344.73	338.04	337.61	337.09	328.86	350.18	337.74	323.35	322.16	335.33	331.59	327.99	334.56
2563	327.98	320.64	341.45	321.81	313.98	316.10	319.06	319.54	355.36	405.21	430.23	442.10	351.12
2564	488.24	472.64	450.35	453.41	458.06	412.26	397.66	390.97	372.66	355.37	388.30	423.73	421.97
2565	456.75	496.50	529.20	504.81	463.33	472.28	499.12	(7 ก.ค.65)	-	-	-	-	488.86
<b>5. ช้อขายล้งหน้าตลาดซิดาโก</b>													
ปี 2562	11.02	10.64	10.77	10.77	10.52	10.97	10.47	10.00	9.90	10.24	10.09	9.97	10.45
2563	10.04	10.10	11.02	10.56	9.67	9.91	10.09	10.03	11.20	12.73	13.19	13.38	10.99
2564	14.73	14.26	13.94	14.30	14.41	13.02	13.05	13.02	12.39	11.96	12.91	14.30	13.52
2565	15.26	16.31	17.68	17.13	16.03	16.58	17.90	(7 ก.ค.65)	-	-	-	-	16.70

# ปลาป่น

## ประจำสัปดาห์ที่ 1 ของเดือนกรกฎาคม 2565 (4 - 8 ก.ค.65)

ผลผลิต (ล้านตัน)	ปี 62	ปี 63	ปี 64	ปี 65	% Δ								
- โลก (คาดการณ์ ม.ย.65)	4.64	4.86	4.86	4.85	-0.21								
- ไทย (ส.ผู้ผลิตปลาป่นไทย)	0.25	0.28	0.25	0.25									
สัดส่วนการผลิต:โปรตีน 60% ขึ้นไป ร้อยละ 45 โปรตีนต่ำกว่า 60% ร้อยละ 55 แหล่งวัตถุดิบ : ปลาเปิด (เรือ) 42% รง.ทูน่า/ซูริมิ 25% เศษเหลืออื่น 33%													
การใช้ (ล้านตัน)													
- โลก	5.05	5.42	5.36	5.34	-0.37								
- ไทย (กรมปศุสัตว์)	0.63	0.62	0.63	0.66	4.52								
สต็อกโลก (ล้านตัน)	0.25	0.20	0.20	0.19	-5.00								
มูลค่าผลผลิตไทย (ล้านบาท)	7,940	9,102	8,387	9,273									
นำเข้า-ส่งออก (ตัน)	(ม.ค.-พ.ค.65)												
- นำเข้า	50,664	52,979	73,942	23,569									
- ส่งออก	107,680	152,147	122,773	58,308									
ประเทศคู่ค้า (ปี 64)													
- นำเข้า	เมียนมาร์ 41% เวียดนาม 26% จีน 8% ฟิลิปปินส์ 7% สหรัฐฯ 4%												
- ส่งออก	จีน 72% ญี่ปุ่น 12% บังคลาเทศ 4% เวียดนาม 4% ไต้หวัน 3%												
สถานการณ์													
<p><b>ในประเทศ</b> ราคาปลาเปิดและปลาป่นทรงตัวเท่าสัปดาห์ก่อน</p> <p><b>ต่างประเทศ</b> ราคาปลาป่นตลาดเปรูทรงตัวที่ต้นละ 1,570 US\$</p> <p>โดยผู้ผลิตปลาป่นได้ขายสินค้าในตลาดล่วงหน้าไปหมดแล้ว และตลาดท้องถิ่นของจีนที่จำหน่ายปลาป่นในประเทศมีการปรับเพิ่มราคาแล้วจากที่คาดการณ์ว่าราคาปลาป่นตลาดโลกจะปรับตัวสูงขึ้น</p> <p><b>แนวโน้ม</b> คาดว่าราคาปลาป่นในประเทศและต่างประเทศมีแนวโน้มอยู่ในระดับสูง จากความต้องการใช้ที่มีอย่างสม่ำเสมอ</p>													
บาท/กก.													
<p><b>ราคาปลาป่น ปี 2562 - 2565</b></p> <p><b>ราคาปลาเปิด ปี 2562 - 2565</b></p>													
<p>ปี 2562: 38.27, 32.67, 7.99</p> <p>ปี 2563: 44.21, 33.00, 6.80</p> <p>ปี 2564: 34.00, 7.77</p> <p>ปี 2565: 47.95, 40.00, 9.28</p> <p>Legend: ปลาป่นโปรตีน 60% ขึ้นไป เบอร์ 1 ตลาด กทม. (Red), ปลาป่นโปรตีน 60% F.O.B. เปรู (Blue), ปลาเปิด (Yellow)</p>													
ราคา (บาท/กก.)	ม.ค.	ก.พ.	มี.ค.	เม.ย.	พ.ค.	มิ.ย.	ก.ค.	ส.ค.	ก.ย.	ต.ค.	พ.ย.	ธ.ค.	เฉลี่ย
<b>1. ปลาเปิด (สด) : โรงงานปลาป่นรับซื้อ</b>													
2562	8.30	8.14	8.12	7.99	7.86	7.87	7.65	7.31	7.38	7.50	7.30	6.89	7.69
2563	6.75	6.73	6.75	6.80	6.85	6.97	6.97	6.97	6.99	7.59	7.64	7.55	7.05
2564	7.54	7.58	7.69	7.73	7.67	7.63	7.63	7.63	7.63	7.68	7.98	7.81	7.68
2565	7.77	7.82	7.98	8.24	8.75	9.23	9.28	(8 ก.ค.65)					8.44
<b>2. ปลาป่น โปรตีน 60% ขึ้นไป เบอร์ 1</b>													
2562	34.00	33.35	32.00	32.67	33.00	32.58	32.00	32.00	32.00	32.00	32.00	30.89	32.37
2563	30.14	31.00	31.00	31.33	32.00	32.00	32.84	33.00	33.00	33.00	32.79	31.95	32.00
2564	31.00	31.89	32.70	33.00	33.94	34.00	34.00	34.67	35.00	35.83	35.77	34.40	33.85
2565	34.00	34.42	36.13	38.00	38.00	39.10	40.00	(8 ก.ค.65)					37.09
<b>3. ปลาป่น โปรตีน ต่ำกว่า 60% เบอร์ 1</b>													
2562	31.00	30.35	29.00	29.67	30.00	29.58	29.00	29.00	29.00	29.00	29.00	27.89	29.37
2563	27.14	28.00	28.00	28.33	29.00	29.00	29.84	30.00	30.00	30.00	29.79	28.95	29.00
2564	28.00	28.89	29.70	30.00	30.94	31.00	31.00	31.67	32.00	32.83	32.77	31.40	30.85
2565	31.00	31.42	33.13	35.00	35.00	36.10	37.00	(8 ก.ค.65)					34.09
<b>4. ปลาป่น โปรตีน 60% ขึ้นไป เบอร์ 2</b>													
2562	31.00	30.35	29.00	29.67	30.00	29.58	29.00	29.00	29.00	29.00	29.00	27.89	29.37
2563	27.14	28.00	28.00	28.33	29.00	29.00	29.84	30.00	30.00	30.00	30.00	29.95	29.11
2564	29.00	29.89	30.70	31.00	31.94	32.00	32.00	32.67	33.00	33.83	33.77	32.40	31.85
2565	32.00	32.42	34.13	36.00	36.00	37.10	38.00	(8 ก.ค.65)					35.09
<b>5. ปลาป่น โปรตีน 65% F.O.B. ตลาดเปรู (เหรียญสหรัฐ/ตัน)</b>													
2562	1,230	1,223	1,200	1,295	1,307	1,290	1,275	1,142	1,060	1,060	1,077	1,112	1,189
2563	1,242	1,360	1,437	1,460	1,460	1,415	1,148	1,111	1,130	1,209	1,248	1,278	1,292
2564	1,305	1,364	1,375	1,343	1,419	1,415	1,382	1,390	1,407	1,460	1,504	1,554	1,410
2565	1,555	1,566	1,593	1,624	1,592	1,564	1,570	(7 ก.ค.65)					1,581
<b>6. ปลาป่น โปรตีน 60% F.O.B. ตลาดเปรู (คิดเป็นเงินบาท)</b>													
2562	36.31	35.52	35.32	38.27	38.58	35.40	34.86	32.61	30.08	29.88	30.30	31.22	34.03
2563	35.11	39.54	39.23	44.21	43.42	40.95	33.52	32.18	32.88	29.22	35.31	30.20	36.31
2564	36.35	37.98	39.28	39.04	41.21	41.27	41.81	42.72	43.14	45.35	46.16	48.39	41.89
2565	47.95	47.49	49.12	50.94	50.79	50.73	51.98	(7 ก.ค.65)					49.86

ที่มา : 1. สมาคมผู้ผลิตปลาป่นไทย 2- 4 กรมการค้าภายใน, 5- 6 www.cmegroup.com

# ข้าวสาลี

ประจำสัปดาห์ที่ 1 ของเดือนกรกฎาคม 2565 (4 - 8 ก.ค.)

<b>ผลผลิต (ล้านตัน)</b>	ปี 62/63	ปี 63/64	ปี 64/65	ปี 265/66	+ - %										
ที่มา : USDA โลก	761.61	775.71	779.03	773.43	-0.72										
- EU	138.80	126.69	138.42	136.10	-1.68										
- จีน	133.60	134.25	136.95	135.00	-1.42										
- อินเดีย	103.60	107.86	109.59	106.00	-3.28										
- รัสเซีย	73.61	85.35	75.16	81.00	7.77										
- สหรัฐ	52.58	49.75	44.79	47.26	5.51										
<b>แหล่งผลิตสำคัญ</b> ที่มา : USDA	EU (17.60%) จีน (17.45%) อินเดีย (13.71%) รัสเซีย (10.47%) สหรัฐ (6.11%)														
<b>ความต้องการใช้ (ล้านตัน)</b>	ปี 62/63	ปี 63/64	ปี 64/65	ปี 65/66	+ - %										
ที่มา : USDA โลก	745.94	782.30	791.21	785.99	-0.66										
- จีน	126.00	150.00	148.00	144.00	-2.70										
- EU	107.25	104.75	109.75	108.50	-1.14										
- อินเดีย	95.40	102.22	107.91	104.50	-3.16										
- รัสเซีย	40.00	42.50	41.75	42.25	1.20										
- สหรัฐ	30.44	30.48	30.64	30.21	-1.42										
<b>สต็อกปลายปี (ล้านตัน)</b>	ปี 62/63	ปี 63/64	ปี 64/65	ปี 265/66	+ - %										
ที่มา : USDA โลก	298.16	291.57	279.40	266.85	-4.49										
- จีน	150.02	144.12	141.92	141.52	-0.28										
- อินเดีย	24.70	27.80	21.47	16.49	-23.18										
- รัสเซีย	7.23	11.38	12.09	11.14	-7.86										
- EU	13.11	10.69	14.36	10.96	-23.68										
<b>ประเทศผู้ส่งออกสำคัญ ปริมาณ 205.45 ล้านตัน</b>	ที่มา : USDA รัสเซีย (19.51%) EU (17.56%) ออสเตรเลีย (12.19%) แคนาดา (11.70%) อาร์เจนตินา (7.07%)														
<b>ประเทศผู้นำเข้าสำคัญ ปริมาณ 201.74 ล้านตัน</b>	ที่มา : USDA อินโดนีเซีย (5.46%) อียิปต์ (5.36%) ตุรกี (4.31%) จีน (4.63%) แอลจีเรีย (3.85%)														
<b>ไทยการนำเข้า</b>	ปี 2561	ปี 2562	ปี 2563	ปี 2564	ปี 2565 (ม.ค.-พ.ค.)										
ที่มา : ศุลกากร	ออสเตรเลีย	16.31	31.93	6.39	464.59	0.013									
	ยูเครน	488.17	961.95	540.07	342.46	0.010									
	รัสเซีย	238.32	-	304.65	-	-									
	อาร์เจนตินา	688.70	202.25	585.19	201.93	-									
	โรมาเนีย	14.20	229.00	142.21	126.49	-									
	อื่นๆ	386.59	277.12	269.88	127.54	0.082									
<b>รวม</b>	<b>1,832.29</b>	<b>1,702.25</b>	<b>1,848.39</b>	<b>1,263.01</b>	<b>0.105</b>										
<b>ผู้นำเข้า 10 อันดับ (แจ้งปลุ่ศัศัว) ข้อมูลปี 2564</b>	<table border="0"> <tr> <td>1 ซีพีเอฟ</td> <td>6 แหลมทองสหการ</td> </tr> <tr> <td>2 เบทาโกร</td> <td>7 พันส์ พีดีมิลล์</td> </tr> <tr> <td>3 ไทย ฟู้ด อาหารสัตว์</td> <td>8 ผลิตภัณฑ์อาหารเซ็นทรัล</td> </tr> <tr> <td>4 คาร์กิลล์มีทส์ (ไทยแลนด์)</td> <td>9 ไทยสัน ฟีด (ไทยแลนด์)</td> </tr> <tr> <td>5 ชันฟีด</td> <td>10 เพอร์เฟค คอมพาเนียน กรุ๊ป</td> </tr> </table>					1 ซีพีเอฟ	6 แหลมทองสหการ	2 เบทาโกร	7 พันส์ พีดีมิลล์	3 ไทย ฟู้ด อาหารสัตว์	8 ผลิตภัณฑ์อาหารเซ็นทรัล	4 คาร์กิลล์มีทส์ (ไทยแลนด์)	9 ไทยสัน ฟีด (ไทยแลนด์)	5 ชันฟีด	10 เพอร์เฟค คอมพาเนียน กรุ๊ป
1 ซีพีเอฟ	6 แหลมทองสหการ														
2 เบทาโกร	7 พันส์ พีดีมิลล์														
3 ไทย ฟู้ด อาหารสัตว์	8 ผลิตภัณฑ์อาหารเซ็นทรัล														
4 คาร์กิลล์มีทส์ (ไทยแลนด์)	9 ไทยสัน ฟีด (ไทยแลนด์)														
5 ชันฟีด	10 เพอร์เฟค คอมพาเนียน กรุ๊ป														

**1. สถานการณ์ ปี 2565/66**

- โลก USDA คาดการณ์ผลผลิตปี 2565/66 ลดลงจากปีก่อน 0.72% ความต้องการใช้ลดลง 0.66% สต็อกปลายปีลดลง 4.49% เนื่องจากสภาพภูมิอากาศแห้งในภูมิภาคแล้งกระทบต่อปริมาณผลผลิต
- สถานการณ์ยูเครน รัสเซีย ส่งผลให้ยูเครนซึ่งเป็นผู้ส่งออกรายใหญ่ อันดับ 5 ของโลก เกิดภาวะชะงัก โดยยูเครนระงับการขนส่งสินค้าเชิงพาณิชย์จากท่าเรือ
- รัฐบาลอินเดียประกาศสั่งห้ามการส่งออกข้าวสาลี ให้มีผลบังคับใช้ทันทีโดยการขนส่งข้าวสาลีจะได้รับอนุญาตเฉพาะที่มีการออกหนังสือรับรองการชำระเงินโดยธนาคาร (letters of credit : L/C) แล้วเท่านั้น

**2. มาตรการนำเข้าข้าวสาลี (ครม. 3 พ.ค. 65)**

- ต้องเป็นการนำเข้าเข้ามาเพื่อใช้ในการผลิตอาหารสัตว์ในกิจการของผู้ขออนุญาตเท่านั้น
- กำหนดสัดส่วนการนำเข้าข้าวสาลีต่อการรับซื้อข้าวโพดเลี้ยงสัตว์ในประเทศผ่นปรนเงินใช้ในการนำเข้าข้าวสาลี โดยยกเว้นการซื้อข้าวโพดเลี้ยงสัตว์ในประเทศ 3 ส่วน ต่อการนำเข้าข้าวสาลีได้ 1 ส่วน เป็นการชั่วคราว ระหว่างเดือนพฤษภาคม - กรกฎาคม 2565
- อัตรา 1 ต่อ 2 สำหรับเป็นวัตถุดิบในการผลิตอาหารสุนัขและแมว ยกเว้นสำหรับเป็นวัตถุดิบในการผลิตอาหารกุ้ง

**3. อัตราการนำเข้า**

- พริก. พิกัดอัตราศุลกากร 2565 (ฉบับที่ 7) ที่ กก.ละ 2.75 บาท แต่ได้รับการยกเว้น ในปี 2550 ตามประกาศกระทรวงการคลัง เรื่อง การลดอัตราอากรและยกเว้นอากรศุลกากร ตามมาตรา 12
- ผูกพันภายใต้ WTO 27% อัตราตามสภาพ
- ภายใต้ความตกลง FTA อาเซียน - จีน - อินเดีย - ญี่ปุ่น - เกาหลี - ออสเตรเลีย - นิวซีแลนด์ **ยกเว้นอากร**
- ภายใต้ความตกลง FTA ไทย - ออสเตรเลีย - ชิลี - อินเดีย - พม่า - ดอยจุง - นิวซีแลนด์ - เปรู **ยกเว้นอากร**

**4. มาตรการกำกับดูแล**

1. ผู้นำเข้าเป็นเจ้าของกิจการผลิตอาหารสัตว์และได้รับการขึ้นทะเบียนไว้ตามกฎหมายว่าด้วยการควบคุมคุณภาพอาหารสัตว์ และไม่เป็นผู้ที่อยู่ระหว่างถูกระงับการออกใบอนุญาตนำเข้า/ปฏิบัติตามพระราชบัญญัติควบคุมคุณภาพอาหารสัตว์ พ.ศ. 2558 /เป็นอาหารสัตว์ควบคุมเฉพาะที่ต้องขอใบอนุญาตนำเข้าจากกรมปศุสัตว์/ผู้ขออนุญาตยื่นขออนุญาตนำเข้าต่อกรมปศุสัตว์

2. การควบคุมการขนย้าย ประกาศคณะกรรมการ กกร. ฉบับที่ 16 พ.ศ. 2564 กำหนดให้สินค้าข้าวสาลีเป็นสินค้าควบคุมการขนย้าย ที่มีปริมาณครั้งละ 10,000 กก. ขึ้นไปเข้ามาหรือออกจากเข้ามาหรือออกจากห้องที่ 2 จังหวัด (1.กทม. เขตคลองเตย 2.ชลบุรี อ.ศรีราชา เว้นแต่จะได้รับการอนุญาตจากประธานคณะกรรมการส่วนจังหวัดด้วยราคาสินค้าและบริการ (จกร.) หรือผู้ที่ประธาน กกร มอบหมาย หรือพาณิชย์จังหวัด

3. การแจ้งปริมาณการครอบครอง การนำเข้า สถานที่เก็บ การตรวจสอบสต็อก ตามประกาศคณะกรรมการ กกร. ฉบับที่ 17 พ.ศ. 2564

**5. อัตราการทดแทน** ข้าวสาลี 1 กก. ทดแทนข้าวโพดฯ ในสูตรอาหารสัตว์ได้ ดังนี้

- ไก่ 0.89 - 0.92 กก.
- สุกร 0.81 - 0.92 กก.

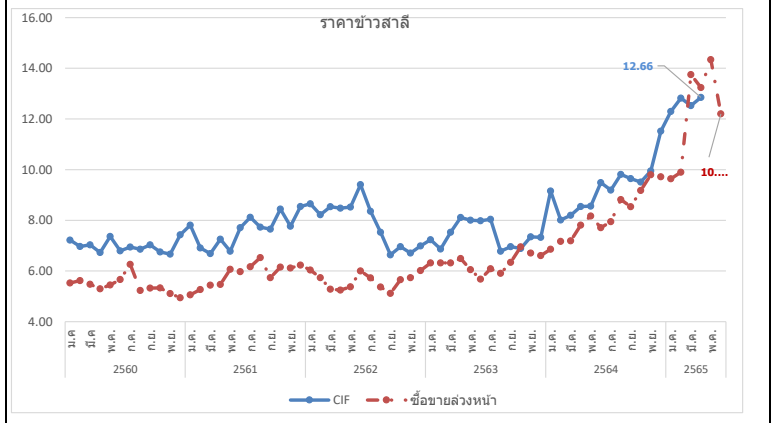

ปี	ม.ค.	ก.พ.	มี.ค.	เม.ย.	พ.ค.	มิ.ย.	ก.ค.	ส.ค.	ก.ย.	ต.ค.	พ.ย.	ธ.ค.	รวม/เฉลี่ย
<b>ราคา CIF (บาท/กก.)</b> ที่มา : กรมศุลกากร	ณ 7 ก.ค.												
ปี 2560	7.22	6.97	7.03	6.73	7.37	6.79	6.95	6.86	7.03	6.75	6.67	7.43	6.95
ปี 2561	7.81	6.91	6.68	7.26	6.78	7.71	8.12	7.73	7.65	8.44	7.77	8.54	7.44
ปี 2562	8.65	8.22	8.54	8.48	8.52	9.41	8.36	7.53	6.64	6.96	6.71	6.99	7.70
ปี 2563	7.23	6.87	7.53	8.11	8.01	7.98	8.04	6.78	6.96	6.89	7.35	7.32	7.38
ปี 2564	9.16	8.01	8.20	8.54	8.56	9.49	9.19	9.81	9.65	9.51	9.95	11.52	8.94
ปี 2565	12.30	12.82	12.53	12.85	12.66								12.63
<b>ราคาซื้อขายล่วงหน้า (บาท/กก.)</b> ที่มา : CME GROUP (Chicago Mercantile Exchange)													
ปี 2560	5.53	5.62	5.48	5.30	5.45	5.67	6.26	5.23	5.32	5.33	5.11	4.95	5.44
ปี 2561	5.06	5.27	5.44	5.47	6.07	5.97	6.17	6.53	5.74	6.15	6.12	6.24	5.85
ปี 2562	6.04	5.74	5.28	5.25	5.38	6.00	5.73	5.37	5.12	5.66	5.74	6.02	5.61
ปี 2563	6.32	6.32	6.32	6.49	6.05	5.68	6.09	5.91	6.34	6.95	6.71	6.61	6.32
ปี 2564	6.86	7.17	7.19	7.81	8.17	7.71	7.95	8.82	8.54	9.18	9.80	9.72	8.24
ปี 2565	9.44	9.90	13.75	13.24	14.34	10.96							11.94

# ข้าวบาร์เลย์

ประจำสัปดาห์ที่ 1 ของเดือนกรกฎาคม 2565 (4 - 8 ก.ค.)

ผลผลิต (ล้านตัน)		ปี 62/63	ปี 63/64	ปี 64/65	ปี 65/66	+ - %	<b>1. สถานการณ์ ปี 2565/66</b> • โลก USDA คาดการณ์ผลผลิตปี 2565/66 เพิ่มขึ้นจากปีก่อน 1.55% <b>ความต้องการไม่ลดลง 0.92% สต็อกปลายปีเพิ่มขึ้น 0.55%</b> • จากสถานการณ์ยูเครน รัสเซีย ส่งผลให้ยูเครนและรัสเซียซึ่งเป็นผู้ส่งออกรายใหญ่ อันดับ 3 และ 4 ของโลก เกิดภาวะชะงัก โดยยูเครนระงับการขนส่งสินค้าเชิงพาณิชย์จากท่าเรือ • ขณะนี้เป็นช่วงปลายฤดูกาลผลิตของออสเตรเลีย ซึ่งผลผลิตออกสู่ตลาดใกล้หมดแล้ว และจะออกสู่ตลาดใหม่ประมาณเดือน พ.ย. 65  <b>2. อัตราการนำเข้า</b> • พรก. พิกัดอัตราศุลกากร 2565 (ฉบับที่ 7) ที่ กก.ละ 2.75 บาท • ผู้กักกันภายใต้ WTO 27% ตามอัตราสภาพ • ภายใต้ความตกลง FTA อาเซียน - จีน - อินเดีย - ญี่ปุ่น -เกาหลี -ออสเตรเลีย -นิวซีแลนด์ -นิวซีแลนด์ <b>ยกเว้นอากร</b> • ภายใต้ความตกลง FTA ไทย - ออสเตรเลีย - ซิลิ - อินเดีย -พม่า - ตองงา -นิวซีแลนด์ -ปรู <b>ยกเว้นอากร</b>  <b>3. มาตรการกักจับดูแล</b> 1. ผู้นำเข้าเป็นเจ้าของกิจการผลิตอาหารสัตว์และได้รับการขึ้นทะเบียนไว้ตามกฎหมายว่าด้วยการควบคุมคุณภาพอาหารสัตว์ และไม่เป็นผู้ที่อยู่ระหว่างถูกระงับการออกใบอนุญาตนำเข้า/ปฏิบัติตามพระราชบัญญัติควบคุมคุณภาพอาหารสัตว์ พ.ศ. 2558 /เป็นอาหารสัตว์ควบคุมเฉพาะที่ต้องขอใบอนุญาตนำเข้าจากกรมปศุสัตว์/ผู้ขออนุญาตยื่นขออนุญาตนำเข้าต่อกรมปศุสัตว์ 2. การควบคุมการขนถ่าย (ประกาศ กกร. ฉบับที่ 18 พ.ศ. 2564) กำหนดให้ห้ามขนถ่ายข้าวบาร์เลย์ ที่มีปริมาณครั้งละ 10,000 กก. ขึ้นไป เข้ามาหรือออกจากห้องที่ 2 จังหวัด (1.กทม. เขตคลองเตย 2.ชลบุรี อ.ศรีราชา) เว้นแต่จะได้รับอนุญาตจากประธานคณะกรรมการส่วนจังหวัดว่าด้วยราคาสินค้าและบริการ (จกร.) หรือผู้ที่ประธาน จกร มอบหมายหรือพาณิชย์จังหวัด 3. การแจ้งปริมาณการครอบครอง การนำเข้า สถานທີ່เก็บ สถานตรวจสอบสต็อก ตามประกาศคณะกรรมการ กกร. ฉบับที่ 19 พ.ศ. 2564  <b>4. อัตราการทดแทน ข้าวบาร์เลย์ 1 กก. ทดแทนข้าวโพด ในสูตรอาหารสัตว์ได้ ดังนี้</b> • โกล์ 0.93 - 1.03 กก. • สุกอร์ 0.78 - 0.97 กก.  <b>ผู้นำเข้า 10 อันดับ (แจ้งปศุสัตว์) ข้อมูลปี 2564</b> 1 กรุงเทพมหานคร 6 ส.ไทยเจริญพาณิชย์ 2 ไทยฟิวส์ อาหารสัตว์ 7 เอ.พี.เอ็ม เอเชีย 3 วี.ซี.เอฟ.กรุ๊ป 8 ชันฟีด 4 เอส.พี.เอ็ม อาหารสัตว์ 9 พนัส ฟีดมิลล์ 5 เบทาโกร จำกัด (มหาชน) 10 ไทสัน ฟีด (ไทยแลนด์) จำกัด
ที่มา : USDA	โลก	158.38	159.41	145.01	147.26	1.55	
	- EU	55.18	54.32	51.97	51.70	-0.52	
	- รัสเซีย	19.94	20.63	17.51	19.50	11.40	
	- ออสเตรเลีย	10.13	13.10	13.70	11.00	-19.71	
	- ยูเครน	9.53	7.95	9.92	5.70	-42.56	
	- UK	8.05	8.12	6.96	7.05	1.28	
<b>ความต้องการใช้ (ล้านตัน)</b>							
ที่มา : USDA	โลก	156.77	160.90	148.54	147.17	-0.92	
	- EU	49.50	48.35	45.30	45.50	0.44	
	- จีน	8.00	13.00	11.60	12.10	4.31	
	- รัสเซีย	15.40	214.40	13.60	13.50	-0.74	
	ตุรกี	8.50	8.99	7.40	7.50	1.35	
	- UK	5.99	7.21	6.28	6.32	0.68	
<b>สต็อกปลายปี (ล้านตัน)</b>							
ที่มา : USDA	โลก	21.80	20.31	16.78	16.87	0.55	
	- EU	5.21	5.00	5.07	5.27	3.94	
	- UK	1.36	1.06	1.04	1.02	-2.02	
	- ซาอุดี	1.02	1.00	0.99	0.78	-21.56	
	- ออสเตรเลีย	2.71	1.97	1.17	1.17	0.00	
<b>ประเทศผู้ส่งออกสำคัญ (30.50 ล้านตัน)</b>							
ที่มา : USDA	EU (23.67%)	ออสเตรเลีย (20.67%)	รัสเซีย (20%)				
	อาร์เจนตินา (12.33%)	แคนาดา (11.67%)	UK 2.89%				
<b>ประเทศผู้นำเข้าสำคัญ (30.50 ล้านตัน)</b>							
ที่มา : USDA	จีน (33.33%)	ซาอุดีอาระเบีย (16.67%)	อิหร่าน (8.33%)				
	ญี่ปุ่น (4%)	EU (3.3%)					
(หน่วย : ตัน)							
<b>ไทยการนำเข้า</b>	(หน่วย : ตัน)	<b>ปี 2561</b>	<b>ปี 2562</b>	<b>ปี 2563</b>	<b>ปี 2564</b>	<b>ปี 2565 (ม.ค.-พ.ค.)</b>	
ที่มา : ศุลกากร	ออสเตรเลีย	148,217	383,704	793,654	755,567	75,643	
	UK	1	1	2	1	0.48	
	เนเธอร์แลนด์	141	-	47	-	-	
	สหรัฐ	-	16	37	-	-	
	ยูเครน	50	50	150	0.03	-	
	อื่น ๆ	1	0.05	0.005	1	-	
	<b>รวม</b>	<b>148,410</b>	<b>383,772</b>	<b>793,890</b>	<b>755,569</b>	<b>75,643</b>	

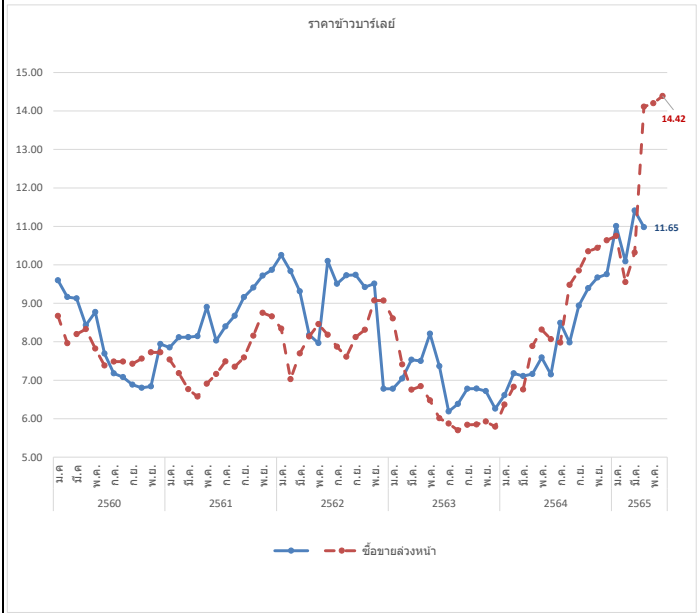

กากดีดีจีเอส

ประจำสัปดาห์ที่ 1 ของเดือนกรกฎาคม 2565 (4 - 8 ก.ค.)

ที่มา : FAO	หน่วย : ล้านตัน	ปี 61/62	ปี 62/63	ปี 63/64	ปี 64/65	+ - %
ผลผลิต		52.04	46.60	49.85	50.45	1.20
ความต้องการใช้		48.15	42.90	45.77	46.30	1.16
นำเข้า		7.80	8.02	8.02	8.16	1.75
ส่งออก		11.70	11.73	12.10	12.32	1.82
แหล่งผลิตสำคัญ	สหรัฐ (90%) จีน (2.8%) บราซิล (2.2%)					
ประเทศผู้ส่งออกสำคัญ	สหรัฐ (79.47%) เยอรมนี (3.43%) เบลเยียม ( 2.82%) เนเธอร์แลนด์ (2.68%) แคนาดา ( 1.96%)					
ประเทศผู้นำเข้าสำคัญ	เม็กซิโก (19.36%) เวียดนาม (9.68%) เกาหลีใต้ ( 8.80%) ตุรกี (8.65%) อังกฤษ (6.24)					
ไทย	(หน่วย : ตัน)					
การนำเข้า		ปี 2561	ปี 2562	ปี 2563	ปี 2564	ปี 2565 (ม.ค.-พ.ค.)
ที่มา : ศุลกากร	อเมริกา	879,408	564,880	609,087	367,146	34,673
	ลาว	22,002	19,783	20,110	10,442	8,418
	อื่นๆ	0.30	0.04	393	105	
	รวม	901,410	584,663	629,590	377,693	43,091
ผู้นำเข้า 10 อันดับ						
ที่มา : ศุลกากร	1 กรุงเทพโปรดิ๊วส์			6 อาหารสัตว์ไทยสวนหลวง		
	2 ไทย ฟู้ดส์ อาหารสัตว์			7 เอสพีที ฟีดซีพลาาย		
	3 ส.ไทยเจริญพรพาณิชย์			8 เอ.เอ็น.ที อกริเทรค		
	4 เพดมาร์ท			9 โพรโต อินเตอร์		
	5 โพรเกรส (59) อิมพอร์ต เอ็กซ์พอร์ต			10 ซันฟีด		
<p>1. กาก DDGS คือ Distillers Dried Grains With Solubles ผลิตภัณฑ์ที่เหลือจากการผลิตเอทิลแอลกอฮอล์ด้วยข้าวโพด โดยการกลั่นแยกเอทิลแอลกอฮอล์ออกไปแล้วนำกากที่เหลือไปทำให้แห้ง</p> <p>- มีลักษณะเป็นผงหยาบสีเหลืองทอง มีกลิ่นหอม ของแอลกอฮอล์และน้ำตาลโซลบี</p> <p>- นำมาใช้ผลิตอาหารสัตว์ (ทั้งผงแห้งและอัดเม็ด) โดยเฉพาะอาหารวัวเนื้อ/วัวนม/สุกร/ไก่</p> <p>- ทดแทนได้ทั้งแหล่งพลังงานและโปรตีน โดยมีโปรตีน 26-28% (ระดับโปรตีนข้าวโพด 8%) ระดับโปรตีนกากถั่วเหลือง (44%)</p> <p>- อาหารวัวเนื้อ/วัวนม/สุกร/ไก่</p> <p>2. สถานการณ์ ปี 2564/65 (ที่มา : FAO)</p> <ul style="list-style-type: none"> <li>• FAO คาดการณ์ผลผลิตปี 2564/65 เพิ่มขึ้นจากปีก่อน 1.20% เพิ่มความต้องการใช้เพิ่มขึ้น 1.16%</li> </ul> <p>คาดว่าจะการฟื้นตัวของอุตสาหกรรมเพาะเลี้ยงสัตว์น้ำจะเพิ่มความต้องการใช้ DDGS อย่างไรก็ตามความต้องการใช้ยังขึ้นอยู่กับอุตสาหกรรมเอทานอล แอลกอฮอล์ เป็นต้น</p> <p>3. อัตราการนำเข้า</p> <ul style="list-style-type: none"> <li>• พรก. พิกัดอัตราศุลกากร 2565 (ฉบับที่ 7) ที่ กก.ละ 10 บาท</li> <li>• ผูกพันภายใต้ WTO 9% ตามอัตราสภาพ</li> <li>• ภายใต้ความตกลง FTA อาเซียน - จีน - อินเดีย - ญี่ปุ่น -เกาหลี -ออสเตรเลีย -นิวซีแลนด์ <b>ยกเว้นอากร</b></li> <li>• ภายใต้ความตกลง FTA ไทย - ออสเตรเลีย - ซิลี - ญี่ปุ่น - นิวซีแลนด์ เปรู <b>ยกเว้นอากร</b></li> </ul> <p>4. เปรียบเทียบ วิถีปฏิบัติในการนำเข้า</p> <p>1. ผู้นำเข้าเป็นเจ้าของกิจการผลิตอาหารสัตว์และได้รับการขึ้นทะเบียนไว้ตามกฎหมายว่าด้วยการควบคุมคุณภาพอาหารสัตว์ และไม่เป็นผู้ที่อยู่ระหว่างถูกระงับการออกใบอนุญาตนำเข้า/ปฏิบัติตามพระราชบัญญัติควบคุมคุณภาพอาหารสัตว์ พ.ศ. 2558 / เป็นอาหารสัตว์ควบคุมเฉพาะที่ต้องขอใบอนุญาตนำเข้าจากกรมปศุสัตว์/ ผู้ขออนุญาตยื่นขออนุญาตนำเข้าต่อกรมปศุสัตว์</p> <p>2. การแจ้งปริมาณการครอบครอง การนำเข้า สถานที่เก็บ การตรวจสอบสต็อก ตามประกาศ กกร. ฉบับที่ 11 พ.ศ. 2564</p> <p>3. อัตราการทดแทน DDGS 1 กก. ทดแทนข้าวโพดในสูตรอาหารสัตว์ได้ ดังนี้</p> <ul style="list-style-type: none"> <li>• ไก่ 0.32 - 0.40 กก.</li> <li>• สุกร 0.52 - 0.70 กก.</li> </ul>						

