



เดือนเมษายน และแนวโน้มเดือนพฤษภาคม 2548



สำนักส่งเสริมการค้าสินค้าเกษตร

25 เมษายน 2548

## สารบัญ

	หน้า
สถานการณ์สินค้าเกษตร	
ภาพรวม	1
สถานการณ์รายกลุ่มสินค้า	2
การช่วยเหลือด้านการตลาดสินค้าเกษตรของ คชก.	8
ราคารับจำหน่าย	12
ข้อมูลรายสินค้า	
กลุ่มสินค้าผลิตเพื่อส่งออก	
1. ข้าว	14
2. มันสำปะหลัง	25
3. ยางพารา	29
4. กาแฟ	32
5. ไข่เนื้อ	36
6. กุ้งกุลาดำ	39
7. สับปะรด	41
กลุ่มสินค้าผลิตเพื่อบริโภคภายในประเทศ	
8. ข้าวโพดเลี้ยงสัตว์	43
9. ปาล์มน้ำมัน	46
10. มะพร้าว	55
11. กระเทียม	61
12. หอมแดง	64
13. หอมหัวใหญ่	67
14. ถั่วเขียว	70
15. สุกกร	73
16. ไซไก่	75
17. เกลือทะเล	77

	หน้า
กลุ่มสินค้าที่ต้องนำเข้า	
18. ถั่วเหลือง	79
19. กากถั่วเหลือง	82
20. ปลาป่น	85
อัตราแลกเปลี่ยนเงินดอลลาร์สหรัฐ	88

## สรุปสถานการณ์สินค้าเกษตรเดือนเมษายน และแนวโน้มเดือนพฤษภาคม 2548

### 1. ภาพรวมสถานการณ์เดือนที่ผ่านมาและปัจจุบัน

#### 1.1 การผลิต

สถานการณ์การผลิตในช่วงเดือนมีนาคม 2548 *ข้าวนาปี* ผลผลิตภาคใต้ยังมีออกสู่ตลาด แต่ปริมาณไม่มากนัก ส่วน *ข้าวนาปรัง* เริ่มออกสู่ตลาดตั้งแต่ช่วงกลางเดือน ราคาอยู่ในเกณฑ์ดี ภาวะการผลิตพืชฤดูการผลิต ปี 2547/48 ที่สำคัญอื่น ๆ ได้แก่ *ถั่วเหลือง (ฤดูแล้ง)* ผลผลิตออกสู่ตลาดอย่างต่อเนื่อง *หอมแดง* ผลผลิตในแหล่งผลิตต่าง ๆ ออกสู่ตลาดมากขึ้นในขณะที่มีการนำเข้าจากประเทศอื่นมาจำหน่ายแข่งขันในตลาดด้วย *ไข่ไก่* ผลผลิตเข้าสู่ตลาดมากขึ้นเนื่องจากปริมาณในสต็อกมีมากหลังจากเกษตรกรเริ่มนำไข่ไก่เข้าเลี้ยงเพิ่มขึ้นตั้งแต่ช่วงปลายปี 2547 *ปาล์มน้ำมัน* ผลผลิตออกสู่ตลาดสม่ำเสมอ แต่คุณภาพเปอร์เซ็นต์น้ำมันต่ำลง ส่วน *กุ้ง* ผลผลิตเข้าตลาดน้อยขณะที่การส่งออกปรับตัวดีขึ้น กอปรกับมาตรการแก้ไขปัญหาน้ำท่วมทั้งด้านการตลาดและด้านราคาของภาครัฐ ส่งผลให้เกษตรกรมีอำนาจต่อรองและมีช่องทางการจำหน่ายเพิ่มขึ้น จึงชะลอการจับกุ้งออกสู่ตลาด

ในช่วงเดือนเมษายน ผลผลิตสินค้าเกษตรสำคัญยังมีออกสู่ตลาดเพียงพอกับความต้องการของตลาดที่มีอย่างต่อเนื่อง *ข้าวนาปี* โรงสีเร่งสีข้าวเพื่อส่งมอบโกดังกลางเนื่องจากใกล้สิ้นฤดูระยะเวลารับจำนำ ขณะที่ผู้ส่งออกมีความต้องการเพื่อส่งมอบต่างประเทศ ส่วน *ข้าวนาปรัง* เริ่มออกสู่ตลาดมากขึ้นแต่ปริมาณไม่มากนัก กลุ่มสินค้าพืชน้ำมัน *ปาล์มน้ำมัน* และ *มะพร้าว* มีผลผลิตออกสู่ตลาดมากขึ้น ในขณะที่ความต้องการของโรงงานยังมีสูง กลุ่มพืชผักและผลไม้ ผลผลิต *หอมแดง* และ *หอมหัวใหญ่* ภาคเหนือออกสู่ตลาดมากขึ้น กลุ่มวัตถุดิบอาหารสัตว์เป็นช่วงปลายฤดูการเก็บเกี่ยว *ข้าวโพดเลี้ยงสัตว์* กลุ่มปศุสัตว์และประมง การผลิต *ไก่เนื้อ* และ *ไข่ไก่* ปรับตัวดีขึ้น ส่วน *สุกร* ผลผลิตโตช้าและมีขนาดเล็กเนื่องจากสภาพอากาศร้อน

ภาวะการผลิตสินค้าเกษตรของโลก จากการคาดการณ์ของกระทรวงเกษตรฯ ของสหรัฐอเมริกาในเดือนเมษายน คาดว่าสินค้าเกษตรสำคัญส่วนใหญ่ผลผลิตเพิ่มขึ้นเมื่อเปรียบเทียบกับปีที่ผ่านมา โดยข้าวสาลี เพิ่มขึ้นร้อยละ 12.78 ข้าวสาร เพิ่มขึ้นร้อยละ 3.10 ธัญพืช เพิ่มขึ้นร้อยละ 10.02 สำหรับพืชน้ำมัน (ถั่วเหลือง ถั่วลิสง เมล็ดทานตะวัน เมล็ดฝ้าย เมล็ดเรป เมล็ดในปาล์ม เนื้อมะพร้าวแห้ง) เพิ่มขึ้นร้อยละ 13.80 โดยเฉพาะถั่วเหลืองผลผลิตเพิ่มขึ้นมากถึงร้อยละ 16.11 ขณะที่น้ำมันปาล์ม เพิ่มขึ้นร้อยละ 8.21

#### 1.2 การค้า

ในเดือนมีนาคม ภาวะการค้าสินค้าเกษตรโดยรวมยังอยู่ในเกณฑ์ดีสืบเนื่องจากรัฐบาลได้เตรียมมาตรการในการรักษาเสถียรภาพราคาสินค้าเกษตรรองรับไว้แล้วก่อนที่ผลผลิตจะออกสู่ตลาด ประกอบกับความต้องการของตลาดสินค้าสำคัญยังมีอย่างต่อเนื่อง ในขณะที่ผลผลิตสินค้าเกษตรบางส่วนได้รับผลกระทบจากภัยแล้ง ส่งผลให้ภาวะการซื้อขายและระดับราคาสินค้าเกษตรส่วนใหญ่ยังอยู่ในเกณฑ์ดี ยกเว้น หอมแดง หอมหัวใหญ่ เกลือทะเล ที่มีปริมาณผลผลิตออกสู่ตลาดมาก ทำให้ภาวะการค้าชะลอตัว

สำหรับความเคลื่อนไหวด้านการค้าในเดือนเมษายน ในภาพรวมยังอยู่ในเกณฑ์ดี ภาวะการค้ากลุ่มพืชน้ำมันปรับตัวดีขึ้นต่อเนื่องจากเดือนก่อน เป็นผลจากภาวะการส่งออกน้ำมันปาล์มบริสุทธิ์คืบคลานกลุ่มปศุสัตว์และประมง ผลจากการรณรงค์สร้างความมั่นใจในการบริโภค *เนื้อไก่* และ *ไข่ไก่* รวมทั้งภาวะการส่งออก

กุ้งกุลาดำและไก่แปรรูปที่แจ่มใสขึ้น ทำให้ภาวะการค้าสินค้าในกลุ่มนี้อยู่ในเกณฑ์ดี ยกเว้นสุกรที่ราคาปรับตัวสูงขึ้นมาก ส่วนกลุ่มวัตถุดิบอาหารสัตว์ ภาวะการค้ายังไม่มีการเคลื่อนไหวมากนัก สำหรับสินค้ากลุ่มพืชผักและผลไม้ เข้าสู่ช่วงฤดูกาลผลไม้สำคัญออกสู่ตลาดมาก ความเคลื่อนไหวของราคายังอยู่ในเกณฑ์ที่เกษตรกรพอใจ

## 2. แนวโน้มสถานการณ์เดือนพฤษภาคม

### 2.1 การผลิต

ผลผลิตสินค้าเกษตรสำคัญยังมีออกสู่ตลาดอย่างต่อเนื่องทั้งข้าวนาปรัง ปาล์มน้ำมัน ส่วนหอมแดง กระเทียม หอมหัวใหญ่ ผลผลิตเก็บเกี่ยวออกสู่ตลาดเกือบหมดแล้ว เป็นช่วงที่เกษตรกรทยอยนำผลผลิตที่เก็บแขวนไว้ออกจำหน่าย ในขณะที่มันสำปะหลัง ผลผลิตมีน้อยกว่าความต้องการ สินค้ากลุ่มปศุสัตว์และประมง ได้แก่ ไก่เนื้อ และไข่ไก่ ยังคงมีปริมาณผลผลิตออกสู่ตลาดอย่างต่อเนื่อง กุ้ง เป็นช่วงกุ้งกำลังเจริญเติบโต ส่วน สุกร สภาพอากาศร้อนทำให้สุกรมีชีวิตเจริญเติบโตช้า ผลผลิตออกสู่ตลาดลดลงสำหรับ ถั่วเหลืองฤดูแล้ง ผลผลิตลดน้อยลงตามลำดับเนื่องจากเข้าสู่ช่วงปลายฤดู

### 2.2 การค้า

แนวโน้มสถานการณ์การค้าในเดือนพฤษภาคม ส่วนใหญ่คาดว่าจะยังอยู่ในเกณฑ์ดี ได้แก่ ข้าว ผู้ส่งออกมีความต้องการเพื่อส่งมอบตลาดต่างประเทศ กลุ่มปศุสัตว์และประมง ไก่เนื้อ ไข่ไก่ กุ้ง ภาวะการส่งออกปรับตัวดีขึ้น สุกร ภาวะการค้าจำหน่ายเนื้อสุกรชำแหละชะลอตัวลงเป็นผลจากสุกรมีชีวิตมีราคาสูงเนื่องจากปริมาณผลผลิตจะลดน้อยลงกว่าปกติในช่วงฤดูร้อน ส่วนหอมแดง หอมหัวใหญ่ และกระเทียม แนวโน้มราคาอ่อนตัวลงแต่ไม่มีปัญหาด้านราคา

## 3. สถานการณ์รายกลุ่มสินค้า

3.1 กลุ่มสินค้าที่ผลิตเพื่อส่งออก ภาวะการค้าและการเคลื่อนไหวของราคาสินค้าเกษตรสำคัญในกลุ่มดังกล่าวโดยรวมยังอยู่ในเกณฑ์ดีต่อเนื่องจากเดือนก่อนและมีความคล่องตัวสถานการณ์สินค้าเกษตรที่สำคัญ ได้แก่

- ข้าว ผลผลิตข้าวในปี 2547/48 กระทรวงเกษตรสหรัฐฯ (USDA) ได้ประเมินสถานการณ์ว่าจะมีปริมาณ 609.2 ล้านตันข้าวเปลือก (402.1 ล้านตันข้าวสาร) มากกว่าปี 2546/47 ประมาณ 12.7 ล้านตันข้าวสาร หรือร้อยละ 3.3 โดยประเทศในแถบภูมิภาคเอเชียที่มีผลผลิตเพิ่มขึ้น ได้แก่ จีน ฟิลิปปินส์ เวียดนาม ปากีสถาน และประเทศที่มีผลผลิตลดลงเนื่องจากผลกระทบจากภัยแล้ง ได้แก่ ไทย อินเดีย พม่า บังคลาเทศ และอินโดนีเซีย

สำหรับการผลิตข้าว ปี 2547/48 ของไทย มีปริมาณรวม 23.860 ล้านตันข้าวเปลือก ลดลงจากปีที่ผ่านมา เนื่องจากพื้นที่เพาะปลูกลดลงและประสบภัยแล้ง จำแนกเป็น ข้าวนาปี 18.645 ล้านตัน ข้าวนาปรัง 5.215 ล้านตัน ซึ่งขณะนี้ผลผลิตข้าวนาปีเก็บเกี่ยวหมดแล้วยกเว้นภาคใต้ที่จะเก็บเกี่ยวหมดในเดือนพฤษภาคม สำหรับการยกระดับราคาข้าว รัฐได้ใช้มาตรการรับจำนำโดยกำหนดราคารับจำนำสูงกว่าราคาปีที่ผ่านมา (เฉลี่ยตันละ 600-1,400 บาท) และมีการปรับราคาเพื่อกระตุ้นตลาด ประกอบกับความต้องการส่งออกที่มีอย่างต่อเนื่อง ส่งผลให้ระดับราคาข้าวเปลือกในตลาดทั่วไปปรับตัวสูงขึ้นมาโดยตลอด โดยราคาข้าวเปลือกเจ้านาปรัง ความชื้นไม่เกิน 15% ตันละ 6,300-6,600 บาท ข้าวเปลือกหอมมะลิ ตันละ

7,800-8,200 บาท ข้าวเปลือกเหนียว ต้นละ 6,200-6,400 บาท ปัจจุบัน (20 เม.ย.48) ข้าวเปลือกเจ้ามาปรับความชื้นไม่เกิน 15% ต้นละ 6,450-7,000 บาท ข้าวเปลือกหอมมะลิ ต้นละ 7,800-8,100 บาท ข้าวเปลือกเหนียวราคาทรงตัวที่ต้นละ 6,200-6,400 บาท สำหรับการรับจำนำข้าวเปลือกนาปีในภาคใต้จะสิ้นสุดในเดือนพฤษภาคมเนื่องจากผลผลิตออกสู่ตลาดล่าช้ากว่าภาคอื่น ผลการรับจำนำ (1 พ.ย.47-18 เม.ย.48) มีปริมาณทั้งสิ้น 5.313 ล้านตัน ส่วนข้าวเปลือกนาปรัง ปี 2548 เริ่มเปิดรับจำนำตั้งแต่วันที่ 15 เมษายน 2548

ภาวะการค้าข้าวสารโดยรวมในเดือนมีนาคมปรับตัวดีขึ้นต่อเนื่องจากเดือนก่อน กอปรกับปริมาณข้าวสารที่ออกสู่ตลาดมีน้อยกว่าความต้องการของผู้ส่งออกส่งผลให้ราคาข้าวสารเคลื่อนไหวอยู่ในเกณฑ์สูงอย่างต่อเนื่อง โดยข้าวขาว 100% ชั้น 2 (ข้าวใหม่) กระทบละ 1,087 บาท ข้าวหนึ่ง 100% เฉลี่ยกระทบละ 1,061 บาท ข้าวหอมมะลิ 100% ชั้น 2 (ข้าวใหม่) เฉลี่ยกระทบละ 1,540 บาท ส่วนข้าวสารเหนียว กข.6 เฉลี่ยกระทบละ 1,220 บาท ส่วนปลายข้าวขาวเอวันเลิศ (ข้าวใหม่) อ่อนตัวลงจากเดือนก่อนเล็กน้อยโดยมีราคาเฉลี่ยกระทบละ 836 บาท ปัจจุบัน (20 เม.ย.48) ราคาข้าวขาว 100% ชั้น 2 (ข้าวใหม่) กระทบละ 1,135-1,140 บาท ข้าวหอมมะลิ 100% ชั้น 2 (ข้าวใหม่) กระทบละ 1,530-1,550 บาท ปลายข้าวขาวเอวันเลิศ (ข้าวใหม่) กระทบละ 835-840 บาท ข้าวสารเหนียว กข.6 กระทบละ 1,210-1,230 บาท ข้าวหนึ่ง 100% กระทบละ 1,135-1,140 บาท แนวโน้มราคาข้าวสารจะยังเคลื่อนไหวอยู่ในเกณฑ์สูงเนื่องจากปริมาณผลผลิตข้าวนาปรังลดลงจากปีก่อนถึงร้อยละ 14.11 ในขณะที่ภาครัฐกำหนดราคาจำนำอยู่ในเกณฑ์สูง ทำให้เกษตรกรมีความมั่นใจว่าจะขายข้าวเปลือกได้ราคา กอปรกับผู้ส่งออกมีความต้องการข้าวเพื่อส่งมอบให้กับประเทศในแถบตะวันออกกลางและแอฟริกา ซึ่งมีความต้องการทั้งข้าวขาวและข้าวหนึ่ง จึงเกิดการแข่งขันด้านราคาเพื่อให้ได้สินค้าทันกับการส่งมอบ

การส่งออกข้าวในปี 2548 กระทรวงพาณิชย์ตั้งเป้าหมายการส่งออกไปต่างประเทศจำนวน 8.5 ล้านตัน โดยตั้งแต่ 1 ม.ค.-4 เม.ย.48 ส่งออกแล้วจำนวน 1,965,899 ตัน น้อยกว่าระยะเดียวกันของปีก่อนที่ส่งออกได้ 2,156,134 ตัน หรือลดลงร้อยละ 8.82

- มั่นสำปะหลัง จากภาวะภัยแล้งในพื้นที่ปลูกมันสำปะหลังในภาคตะวันออกเฉียงเหนือ ทำให้กระทรวงเกษตรและสหกรณ์ได้ปรับลดปริมาณผลผลิตหัวมันสด ปี 2547/48 จากที่ประมาณการไว้เดิม 20.973 ล้านตัน เหลือเพียง 16.977 ล้านตัน หรือลดลงร้อยละ 19.03 ซึ่งมีผลกระทบต่อเกษตรกรรายขาดแคลนก่อนพันธุ์เพื่อใช้เพาะปลูกในฤดูการผลิตปี 2548/49 ด้วย

ผลจากการดำเนินมาตรการรับจำนำโดยการปรับราคาจำนำให้สูงขึ้นเป็นระยะ เพื่อกระตุ้นตลาด กอปรกับปริมาณผลผลิตที่ลดลงช่วยให้ภาวะการซื้อขายหัวมันสดของเกษตรกรดีขึ้นตั้งแต่ต้นฤดู สำหรับราคามันสำปะหลังในเดือนมีนาคมอยู่ในเกณฑ์ดีต่อเนื่องจากเดือนก่อน ราคาหัวมันสด (คละ) ที่เกษตรกรขายได้เฉลี่ยทั้งประเทศ กก.ละ 1.48 บาท และราคาที่เกษตรกรขายได้หัวมันสดเชื้อแป้ง 25% จังหวัดนครราชสีมา เฉลี่ย กก.ละ 1.59 บาท ปัจจุบันการซื้อขายหัวมันสดชะลอตัวลงเนื่องจากเงินเริ่มชะลอการสั่งซื้อมันเส้นเนื่องจากนำเข้าเพียงพอกับความต้องการแล้ว ขณะที่ภาวะการค้าในตลาดยุโรปค่อนข้างเจียบเนื่องจากมันอัดเม็ดของไทยไม่สามารถแข่งขันในด้านราคากับธัญพืชของยุโรปซึ่งในปีนี้มีปริมาณผลผลิตค่อนข้างมากได้ แต่ราคาหัวมันสดยังเคลื่อนไหวอยู่ในเกณฑ์สูง ปัจจุบัน (20 เม.ย.48) ราคาหัวมันสด (คละ) ที่เกษตรกรขายได้เฉลี่ยทั้งประเทศ อยู่ที่ กก.ละ 1.49 บาท และราคาหัวมันสดเชื้อแป้ง 25% จังหวัดนครราชสีมา กก.ละ 1.60-1.70 บาท แนวโน้มราคาหัวมันสดคาดว่าจะยังอยู่ในเกณฑ์ดี เนื่องจากผลจากภัยแล้งทำให้ผู้ประกอบการโรงแปง

มันสำปะหลังและลานมันผู้ผลิตมันเส้นขาดแคลนวัตถุดิบ และจะส่งผลกระทบต่อปริมาณการส่งออกผลิตภัณฑ์มันสำปะหลังในปีนี้ลดลงจากปีก่อน อย่างไรก็ตาม คาดว่ามูลค่าการส่งออกจะใกล้เคียงกับปีที่ผ่านมา เนื่องจากสามารถจำหน่ายผลิตภัณฑ์มันสำปะหลังได้ราคาสูงขึ้น ผลการรับจำนำหุ้มมันสำปะหลังสด (1 ม.ค.-17 เม.ย.48) มีปริมาณ 157,269 ตัน

- **ไถ่เนื้อ** ความต้องการบริโภคที่กระเตื้องขึ้นจากการรณรงค์สร้างความมั่นใจในการบริโภคของภาครัฐอย่างต่อเนื่อง หลังจากการระบาดของไข้หวัดนกคลี่คลาย ส่งผลให้ภาวะการค้าไถ่เนื้อโดยรวมคล่องตัวขึ้น โดยราคาขายส่งไถ่มีชีวิตหน้าโรงฆ่าเฉลี่ยเดือนมีนาคม กก.ละ 30.67 บาท ปัจจุบันสถานการณ์ไถ่เนื้อเข้าสู่ภาวะปกติแล้ว ธุรกิจไถ่เนื้อมีแนวโน้มที่ดีขึ้นทั้งภายในและต่างประเทศ กอปรกับแนวโน้มการส่งออกไถ่ต้มสุกปรับตัวดีขึ้นภายหลังจากเกาหลีใต้และญี่ปุ่นได้ให้การรับรองมาตรฐานการผลิตไถ่แปรรูปของไทยแล้ว ทำให้สต็อกเนื้อไถ่ของผู้ส่งออกลดลง ส่งผลดีต่อการส่งออกไถ่เนื้อและผลิตภัณฑ์ในระยะต่อไป ปัจจุบัน (20 เม.ย.48) ราคาขายส่งไถ่มีชีวิตหน้าโรงฆ่าเฉลี่ย กก.ละ 28-38 บาท แนวโน้มราคาไถ่เนื้อจะยังอยู่ในเกณฑ์สูงเนื่องจากสภาพอากาศร้อนทำให้ไถ่มีชีวิตเจริญเติบโตช้า ปริมาณไถ่มีชีวิตในตลาดลดลง ขณะที่ความต้องการของตลาดยังมีอย่างต่อเนื่อง

- **กุ้ง** ผลผลิตเข้าสู่ตลาดลดลงเป็นผลกระทบจากการเพาะเลี้ยงกุ้งในพื้นที่ฝั่งทะเลอันดามัน ได้รับความเสียหายจากคลื่นสึนามิ และผลจากการที่รัฐได้ขยายระยะเวลารับจำนำกุ้งกุลาดำจากสิ้นสุดเดือนธันวาคม 2547 ออกไปเป็นสิ้นสุดเดือนมีนาคม 2548 ตลอดจนการแก้ไขปัญหาด้านการตลาดกุ้งขาวและกุ้งก้ามกราม โดยเชื่อมโยงตลาดเพื่อกระจายผลผลิตไปยังแหล่งบริโภคให้รวดเร็วขึ้น ส่งผลให้เกษตรกรเกิดอำนาจต่อรองและมีช่องทางการจำหน่ายมากขึ้นจึงชะลอการจับส่งกุ้งเข้าจำหน่ายในตลาด กอปรกับทิศทางการส่งออกดีขึ้นเนื่องจาก EU ให้สิทธิ GSP แก่ไทยโดยปรับลดอัตราภาษีนำเข้าลงตั้งแต่วันที่ 1 เมษายน 2548 อีกทั้งการทบทวนอัตราภาษี AD ของสหรัฐอเมริกา ส่งผลให้ราคากุ้งในประเทศสูงขึ้นต่อเนื่องจากเดือนก่อน ราคากุ้งซื้อขาย ณ ตลาดกลางสมุทรสาครเฉลี่ยเดือนมีนาคม กุ้งกุลาดำ (ขนาด 50 ตัว/กก.) กก.ละ 247 บาท กุ้งขาว (ขนาด 60 ตัว/กก.) กก.ละ 149 บาท ปัจจุบัน (20 เม.ย.48) กก.ละ 250 บาท และ 150 บาท ตามลำดับ ผลรับจำนำกุ้งกุลาดำเมื่อสิ้นสุดโครงการ (31 มี.ค.48) มีปริมาณ 1,484 ตัน แนวโน้มคาดว่าราคากุ้งจะเคลื่อนไหวสูงขึ้นเนื่องจากไทยมีศักยภาพในการผลิตและแปรรูปกุ้งได้มาตรฐานสากล มีผลิตภัณฑ์หลากหลายเป็นที่ยอมรับของตลาดต่างประเทศ ทำให้คาดว่า การส่งออกกุ้งจะมีมากขึ้น

**3.2 กลุ่มสินค้าที่ผลิตเพื่อบริโภคภายในประเทศ** ภาวะการค้าและความเคลื่อนไหวด้านราคายังอยู่ในเกณฑ์ดีทุกสินค้า สถานการณ์สินค้าที่สำคัญ ได้แก่

- **ข้าวโพดเลี้ยงสัตว์** ผลผลิตออกสู่ตลาดเกือบหมดแล้วและส่วนใหญ่อยู่ในมือพ่อค้าคนกลาง ขณะที่ความต้องการของตลาดชะลอตัวเนื่องจากที่ผ่านมา ผู้ประกอบการและโรงงานอาหารสัตว์ได้รับซื้อผลผลิตเก็บสต็อกไว้เพียงพอกับความต้องการแล้ว ส่งผลให้ภาวะการซื้อขายโดยทั่วไปค่อนข้างซบเซา แต่ผลจากมาตรการรับจำนำเพื่อชะลอผลผลิตไม่ให้ออกสู่ตลาดมากในช่วง ก.ย.-ธ.ค.47 โดยมีการปรับราคาปรับจำนำให้สอดคล้องกับภาวะตลาดที่ส่งผลให้ราคาเคลื่อนไหวอยู่ในเกณฑ์ดีต่อเนื่องมาตั้งแต่ช่วงต้นฤดู ทำให้ระดับราคาเดือนมีนาคมอยู่ในเกณฑ์สูงต่อเนื่องจากเดือนก่อน โดยราคาข้าวโพดฯ ที่โรงงานอาหารสัตว์รับซื้อเฉลี่ย กก.ละ 5.49 บาท ราคาเกษตรกรขายได้ในแหล่งผลิตจังหวัดนครราชสีมาเฉลี่ย กก.ละ 5.33 บาท และจังหวัดเพชรบูรณ์ เฉลี่ย กก.ละ 5.11 บาท ปัจจุบัน (20 เม.ย.48) ราคาที่โรงงานอาหารสัตว์รับซื้อ กก.ละ

5.45-5.52 บาท ราคาเกษตรกรขายได้จังหวัดนครราชสีมา กก.ละ 5.30-5.35 บาท และจังหวัดเพชรบูรณ์ กก.ละ 5.17-5.20 บาท แต่จากความวิตกว่าเกษตรกรจะเลื่อนการเพาะปลูกข้าวโพดฤดูใหม่ออกไปจากภาวะความแห้งแล้งยาวนาน และปริมาณผลผลิตจะลดลง ทำให้โรงงานอาหารสัตว์เริ่มออกมารับซื้อข้าวโพดเพื่อเก็บสต็อกเพิ่มขึ้น แนวโน้มราคาจะยังคงเคลื่อนไหวอยู่ในเกณฑ์สูงต่อไปอีกระยะหนึ่ง ผลรับจำนำเมื่อสิ้นสุดโครงการ (31 ธ.ค.47) มีจำนวน 43,111.317 ตัน และ ณ 1 มี.ค.48 ซึ่งเป็นช่วงสิ้นสุดระยะเวลาได้ถอน เกษตรกรมาได้ถอน จำนวน 8,821.667 ตัน คงเหลือปริมาณที่รัฐมีภาระต้องระบายออกสู่ตลาด จำนวน 34,829.650 ตัน

- ปาล์มน้ำมัน: ราคาผลปาล์มในช่วงเดือนมีนาคมปรับตัวสูงขึ้นจากเดือนก่อนเล็กน้อย แม้ว่าผลผลิตจะเริ่มออกสู่ตลาดมากขึ้นแต่ยังมีปริมาณไม่มากนัก ประกอบกับภาวะการส่งออกน้ำมันปาล์มบริสุทธิ์คลี่คลาย และราคาน้ำมันปาล์มดิบมาเลเซียโน้มสูงขึ้น อย่างไรก็ตาม ผลจากการแก้ไขปัญหาปาล์มน้ำมันอย่างเป็นระบบมาตั้งแต่ปี 2546 โดยการกำกับดูแลระบบการนำเข้า-ส่งออกอย่างรัดกุม รวมทั้งการตรวจสอบการลักลอบนำเข้าน้ำมันปาล์มอย่างต่อเนื่อง ส่งผลราคาผลปาล์มในปี 2547 เคลื่อนไหวอยู่ในเกณฑ์ดีมาตั้งแต่ช่วงต้นฤดู ราคาผลปาล์มที่เกษตรกรขายได้ (น้ำมัน 17%) เดือนมีนาคม เฉลี่ย กก.ละ 2.53 บาท ปัจจุบัน (20 เม.ย.48) ราคา กก.ละ 2.20-2.75 บาท แนวโน้มคาดว่าราคาผลปาล์มจะอ่อนตัวลงเล็กน้อยเนื่องจากผลผลิตจะเริ่มออกสู่ตลาดเพิ่มขึ้น กอปรกับภาวะการค่าน้ำมันพืชสำเร็จรูปในประเทศชะลอตัว โรงงานกลั่นน้ำมันจึงชะลอการสั่งซื้อน้ำมันปาล์มดิบเพื่อรอดูสถานการณ์ด้านราคา อีกทั้งราคาน้ำมันปาล์มดิบในตลาดมาเลเซียอ่อนตัวลง อย่างไรก็ตาม ราคาจะยังคงเคลื่อนไหวอยู่ในเกณฑ์ดีเนื่องจากภาวะการส่งออกน้ำมันบริสุทธิ์ปรับตัวดีขึ้น

- มะพร้าว ผลผลิตมะพร้าวผลยังออกสู่ตลาดน้อย กอปรกับเริ่มเข้าสู่ช่วงฤดูกาลผลไม้หลายชนิดออกสู่ตลาด ทำให้ความต้องการบริโภคขมนที่มีมะพร้าวหรือกะทิเป็นส่วนประกอบลดลงราคาขายส่งมะพร้าวผลตลาด กทม. (ทับสะแกผลใหญ่ปอกเปลือก) เฉลี่ยเดือนมีนาคมอ่อนตัวลงจากเดือนก่อนเล็กน้อย โดยมีราคาเฉลี่ยผลละ 8.64 บาท ส่วนเนื้อมะพร้าวแห้ง 90% ปรับตัวสูงขึ้นตามราคาน้ำมันปาล์มดิบมาเลเซียและน้ำมันมะพร้าวดิบในตลาดโลกที่โน้มสูงขึ้น โดยมีราคาเฉลี่ย กก.ละ 11.97 บาท ปัจจุบัน (20 เม.ย.48) ราคาขายส่งมะพร้าวผลตลาด กทม. (ทับสะแกผลใหญ่ปอกเปลือก) ผลละ 7.00-7.50 บาท เนื้อมะพร้าวแห้ง 90% กก.ละ 12.00-12.10 บาท คาดว่าภาวะการค้าและราคามะพร้าวผลจะอ่อนตัวลงจากเดือนนี้เล็กน้อยเนื่องจากผลผลิตจะเริ่มมีออกสู่ตลาดมากขึ้นขณะที่ความต้องการบริโภคจะลดลงเนื่องจากเป็นช่วงผลไม้หลายชนิดออกสู่ตลาดเช่นเดียวกัน อย่างไรก็ตาม ความต้องการของตลาดเพื่อแปรรูปเป็นผลิตภัณฑ์ ทั้งมะพร้าวชุดเนื้อมะพร้าวแห้ง และเนื้อมะพร้าวขาว ยังมีอย่างต่อเนื่อง ทำให้ราคามะพร้าวและผลิตภัณฑ์จะยังคงเคลื่อนไหวอยู่ในเกณฑ์สูง ส่วนเนื้อมะพร้าวแห้งราคาจะเคลื่อนไหวตามภาวะตลาดน้ำมันปาล์ม

- เกลือทะเล ผลผลิตออกสู่ตลาดมากขึ้นเนื่องจากเป็นช่วงฤดูการผลิต ประกอบกับสภาพอากาศร้อนเอื้ออำนวยให้เกลือแห้งเร็ว แต่คุณภาพต่ำลง มีสิ่งเจือปนมาก กอปรกับผู้ใช้หันไปใช้เกลือและน้ำเกลือสินเธาว์ (เกลือต้ม) จากภาคตะวันออกเฉียงเหนือซึ่งมีการผลิตมากและมีราคาถูกกว่าแทนส่งผลให้ราคาเกลือทะเลอ่อนตัวลงจากเดือนก่อน โดยราคาเกลือทะเลที่เกษตรกรขายได้เดือนมีนาคมเฉลี่ยตันละ 722.33 บาท และทรงตัวต่อเนื่องถึงปัจจุบัน (20 เม.ย.48) คาดว่าในเดือนพฤษภาคมราคาจะปรับตัวสูงขึ้นเล็กน้อยเนื่องจากเริ่มมีฝนตกในแหล่งผลิตทำให้การผลิตเกลือทำได้น้อยลง



- ไข่ไก่ ผลจากภาครัฐและเอกชนได้ร่วมกันรณรงค์จัดงานเทศกาลรณรงค์บริโภคไข่ไก่ ทั้งในเขตกรุงเทพฯ และปริมณฑล รวมทั้งในภูมิภาคต่าง ๆ อย่างต่อเนื่อง โดยประสานห้างสรรพสินค้า & ห้างทุกสาขาทั่วประเทศ จัดจำหน่ายไข่ไก่ในราคาถูก ตลอดจนการเฝ้าระวังและควบคุมดูแลป้องกันการระบาดของโรคไข้หวัดนกรอบใหม่อย่างใกล้ชิด ส่งผลให้ผู้บริโภคเกิดความเชื่อมั่นในความปลอดภัยและหันกลับมาบริโภคไข่ไก่มากขึ้น ราคาขายส่งไข่ไก่ เบอร์ 3 เดือนมีนาคมเฉลี่ยฟองละ 2.33 บาท ปัจจุบัน (20 เม.ย.48) ฟองละ 2.35-2.40 บาท แนวโน้มราคาไข่ไก่จะยังเคลื่อนไหวอยู่ในเกณฑ์ดีเนื่องจากการเลี้ยงไก่ไข่เข้าสู่ภาวะปกติ แม่ไก่ไข่ที่นำเข้าเลี้ยงทดแทนเริ่มให้ผลผลิตได้บ้างแล้ว ปริมาณไข่ไก่มีออกสู่ตลาดเพียงพอกับความต้องการ อย่างไรก็ตาม แม้ว่าจะปรับราคาไก่ที่เกษตรกรขายได้จะปรับตัวดีขึ้นมาโดยตลอด แต่อาจจะมีผลกระทบต่อผู้บริโภคในระยะต่อไปหากระดับราคายังคงปรับตัวสูงขึ้นกว่าในปัจจุบัน

- สุกรมีชีวิต สภาพอากาศที่ร้อนจัดและแปรปรวน ส่งผลให้เกิดความสูญเสียในฟาร์มสุกร สูงถึงร้อยละ 30 ประมาณผลผลิตลดลงจากปกติ สุกกรที่ออกสู่ตลาดมีขนาดเล็กลงจากน้ำหนักปกติตัวละ 100 กก. เหลือเพียงตัวละ 80-90 กก. กอปรกับมีการส่งออกสุกรไปประเทศเพื่อนบ้านที่ประสบปัญหาโรคไข้หวัดนก ระบาดมากขึ้นทั้งเวียดนามและกัมพูชา รวมทั้งลาวซึ่งเคยนำเข้าสุกรจากเวียดนามได้หันมานำเข้าสุกรจากไทยแทน ส่งผลให้ราคาขายส่งสุกรมียชีวิตปรับตัวสูงขึ้นอย่างรวดเร็วตั้งแต่วันที่ 15 มีนาคม 2548 โดยเฉพาะภายหลังการปรับตัวสูงขึ้นของราคาน้ำมันดีเซล โดยราคาขายส่งสุกรมียชีวิต ณ ตลาด กทม. เฉลี่ย กก.ละ 48.54 บาท ปัจจุบัน (20 เม.ย.48) กก.ละ 53-54 บาท คาดว่าราคาสุกรจะยังโน้มสูงขึ้นอีกในระยะต่อไป อย่างไรก็ตาม ภาครัฐได้ดำเนินการแก้ไขปัญหาค่าสุกรมีราคาสูงโดยขอความร่วมมือสมาคมผู้เลี้ยงสุกรแห่งชาติและผู้เลี้ยงรายใหญ่ ตรีงราคาสุกรมียชีวิตในพื้นที่กรุงเทพฯ และจังหวัดใกล้เคียงไว้ที่ กก.ละ 50-51 บาท เชียงใหม่ กก.ละ 55 บาท ส่วนจังหวัดอื่น ๆ ให้ปรับราคาตามระยะทางที่ขนส่ง และเร่งรณรงค์ให้มีการบริโภคเนื้อไก่ทดแทน รวมทั้งชะลอการส่งออกเพื่อลดปัญหาการขาดแคลนและให้มีเนื้อสุกรบริโภคในประเทศอย่างเพียงพอ สำหรับปัญหาการส่งออกสุกรมียชีวิตไปกัมพูชาที่เพิ่มขึ้นจนส่งผลกระทบต่อปริมาณผลผลิตภายในประเทศได้มอบหมายให้หน่วยงานในพื้นที่เร่งดำเนินการตรวจสอบข้อเท็จจริงเพื่อประมวลสถานการณ์และกำหนดแนวทางแก้ไขปัญหาดังกล่าว นอกจากนี้จะกำหนดให้สุกรมียชีวิตเป็นสินค้าควบคุมเพื่อนำมาตรการที่เหมาะสม เช่น การควบคุม การเคลื่อนย้าย การแจ้งปริมาณ หรือการกำหนดราคาสูงสุดมาใช้ในการดูแลผู้บริโภคต่อไป

- พืชผักและผลไม้ เป็นช่วงฤดูกาลผลไม้ ผลไม้สำคัญที่เริ่มออกสู่ตลาดมากขึ้น ได้แก่ มะม่วง ลิ้นจี่ เงาะ มังคุด ทูเรียน ส่วนหอมแดงฤดูแล้งภาคเหนือ ผลผลิตออกสู่ตลาดมากขึ้น ราคาโน้มต่ำลงตามภาวะผลผลิตที่ออกสู่ตลาด ซึ่งรัฐได้มีมาตรการแทรกแซงตลาดรองรับไว้แล้ว ราคาหอมแดงแห้งใหญ่คละที่เกษตรกรขายได้เฉลี่ยเดือนมีนาคม กก.ละ 7.90 บาท ปัจจุบัน (20 เม.ย.48) เฉลี่ย กก.ละ 7.51 บาท หอมหัวใหญ่(ภาคเหนือ) หอยออกสู่ตลาดมากขึ้น ราคาหอมหัวใหญ่แห้งคละที่เกษตรกรขายได้เฉลี่ยเดือนมีนาคม กก.ละ 4.57 บาท ปัจจุบัน (20 เม.ย.48) เฉลี่ย กก.ละ 5.50 บาท ส่วน กระเทียม ผลผลิตเพิ่มขึ้นจากปีก่อนเนื่องจากราคาในปีที่ผ่านมาอยู่ในเกณฑ์ดีจึงใจให้เกษตรกรขยายพื้นที่เพาะปลูกเพิ่มขึ้น กอปรกับมีการนำเข้ากระเทียมนอกโควตา (ภาษี 57%) จากประเทศจีนจำนวนมาก ส่งผลให้ราคากระเทียมสดที่เกษตรกรขายได้อยู่ในเกณฑ์ต่ำ ราคากระเทียมแห้งคละที่เกษตรกรขายได้เฉลี่ยเดือนมีนาคม กก.ละ 21.97 บาท ปัจจุบัน (20 เม.ย.48) กก.ละ 19.59 บาท และมีแนวโน้มอ่อนตัวลงเนื่องจากกระเทียมแห้งจะออกสู่ตลาดมากในช่วงเดือนพฤษภาคมถึงกรกฎาคม อย่างไรก็ตาม คณะกรรมการ คชก.ได้มอบหมายให้กระทรวงเกษตรฯ จัดทำแผนการแก้ไขปัญหากระเทียมทั้งระบบ โดยการปรับโครงสร้างการผลิตเพื่อให้ปริมาณผลผลิตสอดคล้องกับความต้องการของตลาด

ทั้งในระยะสั้นและระยะยาว โดยให้มีผลผลิตไม่เกินปีละ 60,000 ตัน ตั้งแต่ฤดูการผลิต ปี 2548/49 เป็นต้นไป และให้จังหวัดแหล่งผลิตชี้แจงให้เกษตรกรผู้ปลูกกระเทียมในจังหวัดทราบเพื่อเตรียมความพร้อมสำหรับการปรับโครงสร้างการผลิตต่อไป

3.3 กลุ่มสินค้าที่ต้องนำเข้า ถั่วเหลืองฤดูแล้งออกสู่ตลาดมากขึ้นแต่ปริมาณไม่มากนัก ส่วนมากเมล็ดไม่สมบูรณ์เป็นผลจากสภาวะความแห้งแล้ง ขณะที่ความต้องการใช้ยังมีสม่ำเสมอ ส่งผลให้ราคาเคลื่อนไหวอยู่ในเกณฑ์ดี โดยราคาถั่วเหลืองชนิดคละที่เกษตรกรขายได้เฉลี่ยเดือนมีนาคม กก.ละ 11.07 บาท ปัจจุบัน (20 เม.ย.48) กก.ละ 11.24 บาท *กากถั่วเหลือง* ราคาเปลี่ยนแปลงตามราคาตลาดต่างประเทศที่ปรับตัวสูงขึ้นเนื่องจากความวิตกกังวลเกี่ยวกับภาวะแห้งแล้งซึ่งอาจส่งผลกระทบต่อการผลิตถั่วเหลืองในอเมริกาใต้ ราคาขายส่งกากถั่วเหลืองที่ผลิตในประเทศ (เมล็ดนำเข้า) เฉลี่ยเดือนมีนาคม กก.ละ 11.81 บาท ปัจจุบัน (20 เม.ย.48) กก.ละ 11.90-12.00 บาท *ปลาป่น* ผลกระทบจากการปรับตัวสูงขึ้นของราคาน้ำมันดีเซล ทำให้ต้นทุนการผลิตปลาป่นสูงขึ้น กอปรกับเรือประมงส่วนใหญ่หยุดหาปลาเพราะประสบภาวะไม่คุ้มทุน และเป็นช่วงปิดอ่าวไทย (15 มี.ค.-15 พ.ค.) ทำให้ปริมาณผลผลิตออกสู่ตลาดน้อย ไม่สอดคล้องกับความต้องการของตลาด ส่งผลให้ราคาปลาป่น โปรตีน 60% เดือนมีนาคมปรับตัวสูงขึ้น โดยมีราคา กก.ละ 19.68 บาท ปัจจุบัน ราคาปรับตัวสูงขึ้นเป็น กก.ละ 21.70 บาท แนวโน้มราคาสินค้าในกลุ่มวัตถุดิบอาหารสัตว์จะทรงตัวอยู่ในระดับนี้ต่อไปอีกระยะหนึ่งเนื่องจากภาคปศุสัตว์ยังไม่เพิ่มปริมาณการเลี้ยง

#### 4. มาตรการแก้ไขปัญหา/การช่วยเหลือผ่านกองทุนรวมเพื่อช่วยเหลือเกษตรกร (ด้านการตลาด)

##### การให้ความช่วยเหลือด้านการตลาดสินค้าเกษตร

ในปีงบประมาณ 2548 ได้อนุมัติให้ดำเนินการมาตรการช่วยเหลือสินค้าเกษตรแล้ว ได้แก่ ข้าว มันสำปะหลัง กาแฟ ลำไย กุ้งขาวและกุ้งก้ามกราม รวมวงเงิน 6,492.433 ล้านบาท และช่วยเหลือสินค้าเกษตรที่มีปัญหาเร่งด่วน ได้แก่ ส้ม ส้มโอ และหอมแดง วงเงิน 95 ล้านบาท (รวมวงเงินทั้งหมด 6,587.433 ล้านบาท)

สำนักส่งเสริมการค้าสินค้าเกษตร

เมษายน 2548

ร: สถานการณ์สินค้าเกษตร-ก.พ-1. D: AO 1

วงเงินช่วยเหลือด้านการตลาดสินค้าเกษตร

3 : วงเงินคชก./ตาราง ปี 46

หน่วย : ล้านบาท

สินค้า	ปี 2542	ปี 2543	ปี 2544	ปี 2545	ปี 2546	ปี 2547	ปี 2548
ข้าว	2,676.950	3,471.610	4,148.883	4,469.366	2,608.692	5,883.549	2,211.002
ข้าวโพดเลี้ยงสัตว์	1,509.600	411.945	269.000	209.323	225.413	959.845	
มันสำปะหลัง		1,833.607	2,753.086	965.485	116.107	1,612.056	3,833.670
ปาล์มน้ำมัน	1,000.000	500.000	250.000				
มะพร้าว		150.000	145.000				
กาแฟ		35.600	801.783	18.548	21.308	83.500	178.623
หอมแดง	130.000	130.000					
กระเทียม			200.875				
หอมหัวใหญ่	230.000	67.000				243.000	
ลูกเดือย		10.000					
ไซโก	30.000	60.000	60.000				
ไก่เนื้อ		300.000					
สุกร		235.000					
ปลาโอ		20.200					
ปลาเบ็ด		245.600					
กุ้งกุลาดำ	1,000.000					415.126	
กุ้งขาว, กุ้งก้ามกราม							10.000
เกลือทะเล	60.000						
ปอ	86.000						
ผลไม้					672.500		
สับปะรด	200.000	724.000	50.000				
ทุเรียน	260.000	135.500	200.000	550.000			
ลิ้นจี่				200.000		110.000	
ลำไย		648.000		1,503.677	616.330	485.056	259.138
เงาะ	103.000	420.000	20.500	250.000			
มังคุด				100.000			
เงาะ มังคุด ทุเรียน			40.000			320.000	
มะละกอ	60.600						
มะนาว	50.000	22.000					
พริกแห้ง		32.000					
อ้อยและน้ำตาลทราย		800.00					
น้ำมันดิบ		360.00	488.000				
รวมทั้งสิ้น	7,396.150	10,612.062	9,427.127	8,266.399	4,260.350	10,112.132	6,492.433

\* หมายเหตุ : การแทรกแซงส่งออกและกลางสาดปี 2545 ใช้บรรมกับการแก้ไขปัญหาราคาผลไม้ ปี 2545

ราคาเฉลี่ยสินค้าเกษตรสำคัญที่เกษตรกรขายได้ ปี 2543 - 2548

F: ราคาเฉลี่ยจัดกลุ่ม 48 D: AO 9

	สินค้า	ราคาเฉลี่ย																
		ปี 2543			ปี 2544			ปี 2545			ปี 2546			ปี 2547			ปี 2548	
		เฉลี่ย	สูงสุด	ต่ำสุด	เฉลี่ย	สูงสุด	ต่ำสุด	เฉลี่ย	สูงสุด	ต่ำสุด	เฉลี่ย	สูงสุด	ต่ำสุด	เฉลี่ย	สูงสุด	ต่ำสุด	มี.ค.	(20 เม.ย.)
1	กลุ่มสินค้าผลิตเพื่อการส่งออก																	
	ข้าวเปลือกนาปรัง (บาท/ตัน)	4,390	4,889	3,900	4,260	4,380	4,050	4,602	4,793	4,439	4,635	4,795	4,513	5,408	5,913	4,795	6,355	6,450-7,000
			ก.พ.	ก.ย.		ก.ค.	เม.ย.		มิ.ย.	ม.ค.		ก.ค.	เม.ย.		ต.ค.	ก.พ.		
	ข้าวเปลือกนาปี (บาท/ตัน)	4,688	4,967	4,341	4,385	4,421	4,339	4,646	4,728	4,514	4,593	4,700	4,434	5,568	6,068	4,704	-	-
		ก.พ.	ธ.ค.		ธ.ค.	มี.ค.		ต.ค.	ม.ค.		มี.ค.	พ.ย.		ธ.ค.	ม.ค.			
	ข้าวเปลือกหอมมะลิ (บาท/ตัน)	7,362	8,177	6,413	5,628	6,583	4,822	6,116	6,874	5,216	8,095	9,315	6,425	8,423	9,567	7,178	8,001	7,800-8,100
			ก.ย.	ธ.ค.		ม.ค.	ธ.ค.		ก.ย.	ม.ค.		ก.ย.	ม.ค.		เม.ย.	ต.ค.		
	ข้าวเปลือกเหนียว (บาท/ตัน)	4,916	5,295	4,528	5,573	6,018	4,739	5,612	6,293	5,063	6,239	7,125	5,397	6,425	6,742	5,940	6,300	6,200-6,400
			ต.ค.	มี.ค.		ก.ค.	พ.ย.		ก.ย.	ม.ค.		ก.ย.	ม.ค.		พ.ค.	ต.ค.		
2 <sup>1/</sup>	หัวมันสำปะหลัง สดละ (บาท/กก.)	0.62	0.70	0.54	0.87	1.06	0.66	1.03	1.16	0.91	0.87	0.94	0.77	0.96	1.26	0.74	1.48	1.49
			มิ.ย.	ก.ย.		ก.ค.	ก.พ.		เม.ย.	ต.ค.		ก.พ.	ต.ค.		ธ.ค.	มี.ค.		
3	ยางพารา แผ่นดิบชั้น 3 (บาท/กก.)	21.47	22.59	19.28	20.94	24.34	15.93	27.10	32.35	20.15	37.63	43.45	32.43	44.53	49.72	39.94	43.12	44.33
			ก.พ.	ม.ค.		มิ.ย.	ธ.ค.		ก.ย.	ม.ค.		ต.ค.	ม.ค.		มิ.ย.	ธ.ค.		
4	กาแฟ (บาท/กก.)	27.97	32.77	20.57	29.17	31.46	18.50	23.50	25.76	21.00	31.04	35.00	24.35	26.07	29.44	22.62	28.94	-
			พ.ย.	มี.ค.		เม.ย.	พ.ย.		ม.ค.	พ.ย.		ธ.ค.	มี.ค.		ม.ค.	มี.ค.		
5	ไก่เนื้อ หน้าโรงฆ่า (บาท/กก.)	25.72	29.02	22.00	30.31	34.50	23.34	25.21	31.27	21.38	26.75	35.00	19.60	24.54	30.11	14.08	30.67	28.00-38.00
			ก.พ.	เม.ย.		ก.ค.	มี.ค.		ม.ค.	ก.ย.		ก.ค.	มี.ค.		เม.ย.	ก.พ.		
6	กุ้งกุลาดำ ขนาด 50 ตัว/กก. (บาท/กก.)	293	347	256	255	303	203	244	275	220	215	239	154	185	263	155	247	250
			ธ.ค.	ม.ค.		ม.ค.	ต.ค.		ก.พ.	ก.ค.		เม.ย.	ต.ค.		ก.พ.	ธ.ค.		
7	สับปะรด โรงงานรับซื้อ (บาท/กก.)	2.27	3.57	1.54	2.53	3.50	1.55	4.42	4.96	3.73	4.42	4.75	3.13	4.55	5.25	3.95	4.09	3.65
			ก.ย.	มิ.ย.		ก.ย.	มี.ค.		ต.ค.	ม.ค.		มิ.ย.	พ.ย.		ก.ค.	พ.ย.		
8	ลำไย เกรดเอเอ เกษตรกรขายได้ (บาท/กก.)	18.08	18.38	17.79	35.00	37.75	32.25	30.25	38.25	20.75	29.11	35.00	23.95	29.82	38.00	21.50	27.06	24.00-25.00
			ก.ค.	ธ.ค.		ก.ค.	ธ.ค.		มิ.ย.	ก.ค.		ม.ค.	ก.ย.		ก.พ.-มี.ค.	ก.ค.		
															พ.ย.-ธ.ค.			

	สินค้า	ราคาเฉลี่ย																
		ปี 2543			ปี 2544			ปี 2545			ปี 2546			ปี 2547			ปี 2548	
		เฉลี่ย	สูงสุด	ต่ำสุด	เฉลี่ย	สูงสุด	ต่ำสุด	เฉลี่ย	สูงสุด	ต่ำสุด	เฉลี่ย	สูงสุด	ต่ำสุด	เฉลี่ย	สูงสุด	ต่ำสุด	มี.ค.	(20 เม.ย.)
	กลุ่มสินค้าผลิตเพื่อบริโภคภายในประเทศ																	
9 <sup>2/</sup>	ข้าวโพดเลี้ยงสัตว์ (ความชื้นไม่เกิน 14.5%) (บาท/กก.)	4.26	4.89 เม.ย.	3.52 ก.ย.	3.93	4.03 มี.ย.	3.83 มี.ค.	4.17	4.36 พ.ค.	3.89 ม.ค.	4.48	4.72 ก.ค.-ส.ค.	4.20 ม.ค.	5.00	6.63 มี.ย.	4.03 ก.พ.	4.97	4.86
10	ปาล์มทะลาย คุณภาพเปอร์เซ็นต์น้ำมัน 17% (บาท/กก.)	1.83	2.58 มี.ย.	1.45 มี.ค.	1.43	2.09 ธ.ค.	1.00 มี.ค.	2.70	4.71 ธ.ค.	2.06 พ.ค.	2.76	4.03 ม.ค.	1.96 เม.ย.	3.38	3.99 ส.ค.	2.84 มี.ย.	2.53	2.20-2.75
11	มะพร้าว ผลใหญ่แห้งทั้งเปลือก (บาท/ผล)	2.60	5.20 ม.ค.	1.72 ก.ย.	2.52	3.91 พ.ย.	1.97 ก.พ.	3.31	4.52 เม.ย.	2.21 ก.ย.	3.41	3.87 พ.ย.	2.67 ก.ค.	4.42	5.84 ก.พ.	3.30 ส.ค.	4.61	4.42
12 <sup>3/</sup>	หอมหัวใหญ่ เบอร์ 1 (บาท/กก.)	4.33	13.66 พ.ย.	3.00 เม.ย.	5.84	18.40 ธ.ค.	5.62 มี.ค.	5.67	14.50 ธ.ค.	5.52 ม.ค.	15.74	24.30 ม.ค.	10.50 มี.ค.	6.51	13.27 ม.ค.	2.50 มี.ค.	4.57	-
13	หอมแดง แห้งใหญ่คละ (บาท/กก.)	10.42	28.17 ก.ย.	6.80 ม.ค.	15.24	33.35 ธ.ค.	10.83 ม.ค.	17.44	40.84 พ.ย.	11.67 มี.ค.	16.35	23.44 ม.ค.	12.85 ม.ค.	9.32	12.70 มี.ย.	6.85 มี.ค.	7.90	7.51
14	กระเทียม แห้งใหญ่คละ (บาท/กก.)	24.26	32.38 ก.พ.	18.75 มี.ค.	20.33	31.08 ธ.ค.	15.15 พ.ค.	22.42	36.43 พ.ย.	19.16 มี.ค.	27.62	34.64 ม.ค.	22.74 เม.ย.	19.65	23.77 ก.พ.	16.23 มี.ค.	21.97	19.59
15	สุกร ขายส่ง ตลาดกทม. (บาท/กก.)	33.86	35.24 ก.ค.	31.06 ธ.ค.	37.12	42.50 มี.ย.	30.55 ม.ค.	37.41	40.69 ส.ค.	32.03 ธ.ค.	32.82	38.93 มี.ย.	24.60 มี.ค.	44.95	55.22 เม.ย.	37.33 ม.ค.	48.54	53.00-54.00
16	ไข่ไก่สด คละ (บาท/ฟอง)	1.17	1.35 ก.ย.	1.02 ธ.ค.	1.50	1.74 ก.ย.	1.01 ม.ค.	1.41	1.58 พ.ค.	1.17 ธ.ค.	1.42	1.63 ก.ย.	1.02 ม.ค.	2.01	2.45 ก.ค.	1.40 ก.พ.	2.15	2.20
17	เกลือทะเล (บาท/ตัน)	1,609	2,044 ก.ค.	944 ก.พ.	1,728	1,917 ก.ย.	1,316 ม.ค.	1,298	1,557 ม.ค.	1,147 พ.ค.	972	1,079 ม.ค.	778 พ.ค.	1,027	1,153 ก.พ.	914 เม.ย.	722	722.33

	สินค้า	ราคาเฉลี่ย																
		ปี 2543			ปี 2544			ปี 2545			ปี 2546			ปี 2547			ปี 2548	
		เฉลี่ย	สูงสุด	ต่ำสุด	เฉลี่ย	สูงสุด	ต่ำสุด	เฉลี่ย	สูงสุด	ต่ำสุด	เฉลี่ย	สูงสุด	ต่ำสุด	เฉลี่ย	สูงสุด	ต่ำสุด	มี.ค.	(20 เม.ย.)
18	กลุ่มสินค้าที่ต้องนำเข้า ถั่วเหลือง ชนิดคละ (บาท/กก.)	9.25	9.87	8.11	9.72	10.10	9.06	10.16	11.36	9.48	10.29	11.64	9.73	12.29	15.28	9.79	11.07	11.24
			ธ.ค.	ก.พ.		พ.ย.	ธ.ค.		มี.ย.	ม.ค.		ธ.ค.	ต.ค.		เม.ย.	ต.ค.		
19	กากถั่วเหลือง ผลิตจากเมล็ดในประเทศ ขายส่ง กทม. (บาท/กก.)	9.87	10.95	9.50	10.87	11.23	10.08	10.38	10.59	10.14	11.57	13.18	10.65	13.51	15.80	11.29	12.35	12.30-12.40
			ธ.ค.	ม.ค.		ก.พ.	ธ.ค.		ธ.ค.	เม.ย.		พ.ย.	ม.ค.		พ.ค.	ต.ค.		
20	ปลาป่น เบอร์ 3 ตลาด กทม. (บาท/กก.)	14.45	16.11	13.23	18.77	21.88	16.35	18.22	21.14	16.07	18.83	20.35	16.55	21.67	24.73	16.41	19.68	21.70
			มี.ย.	ก.พ.		ก.ค.	ธ.ค.		มี.ค.	ต.ค.		พ.ย.	ม.ค.		ก.ย.	ก.พ.		

หมายเหตุ.

- 1/ ปีการผลิต เริ่มตั้งแต่ ต.ค. - ก.ย.
- 2/ ปีการผลิต เริ่มตั้งแต่ ก.ค. - มี.ย.
- 3/ ปีการผลิต เริ่มตั้งแต่ พ.ย. - เม.ย.

ราคาจำหน่ายสินค้าเกษตร ปี 2547/48

ลำดับที่	สินค้า	ราคาจำหน่าย																												
1.	ข้าวหน้าปี	กำหนดราคาจำหน่ายข้าวเปลือกหน้าปี ปีการผลิต 2547/48 (ณ ความชื้นไม่เกิน 15%) ดังนี้ <div style="text-align: center;"> <table border="0"> <tr> <th>ชนิดข้าว</th> <th>บาท/ตัน</th> </tr> </table> </div> <p>1) ข้าวเปลือกหอมมะลิ</p> <table border="0"> <tr> <td>ข้าวเปลือกหอมมะลิ ชนิดสีได้ตันข้าว 42 กรัม</td> <td>10,000</td> </tr> <tr> <td>ข้าวเปลือกหอมมะลิ ชนิดสีได้ตันข้าว 40 กรัม</td> <td>9,900</td> </tr> <tr> <td>ข้าวเปลือกหอมมะลิ ชนิดสีได้ตันข้าว 38 กรัม</td> <td>9,800</td> </tr> <tr> <td>ข้าวเปลือกหอมมะลิ ชนิดสีได้ตันข้าว 36 กรัม</td> <td>9,700</td> </tr> </table> <p>หมายเหตุ : โดยให้ปรับเพิ่ม – ลดตามจำนวนกรัม ในอัตรากรัมละ 50 บาท                      สำหรับการรับจำหน่ายข้าวเปลือกหอมมะลิที่ยังคงของเกษตรกรให้กำหนดราคาจำหน่าย                      ตันละ 8,700 บาท ส่วนข้าวเปลือกหอมจังหวัดในภาคเหนือตอนล่างและภาคกลาง                      ให้กำหนดราคาจำหน่ายตันละ 7,460 – 7,700 บาท ตามคุณภาพที่กำหนด</p> <p>2) ข้าวเปลือกเจ้านาปี</p> <table border="0"> <tr> <td>ข้าวเปลือกเจ้านาปี 100% (ชนิดสีเป็นข้าวสาร 100%)</td> <td>6,600</td> </tr> <tr> <td>ข้าวเปลือกเจ้านาปี 5% (ชนิดสีเป็นข้าวสาร 5%)</td> <td>6,500</td> </tr> <tr> <td>ข้าวเปลือกเจ้านาปี 10% (ชนิดสีเป็นข้าวสาร 10%)</td> <td>6,400</td> </tr> <tr> <td>ข้าวเปลือกเจ้านาปี 15% (ชนิดสีเป็นข้าวสาร 15%)</td> <td>6,300</td> </tr> <tr> <td>ข้าวเปลือกเจ้านาปี 25% (ชนิดสีเป็นข้าวสาร 25%)</td> <td>6,200</td> </tr> <tr> <td>ข้าวเปลือกปทุมธานี</td> <td>6,600</td> </tr> <tr> <td>ข้าวเปลือกหอมสุพรรณบุรี</td> <td>6,500</td> </tr> </table> <p>3) ข้าวเปลือกเหนียว</p> <table border="0"> <tr> <td>ข้าวเปลือกเหนียว 10% เมล็ดยาว</td> <td>7,200</td> </tr> <tr> <td>ข้าวเปลือกเหนียวคละ</td> <td>7,000</td> </tr> </table>	ชนิดข้าว	บาท/ตัน	ข้าวเปลือกหอมมะลิ ชนิดสีได้ตันข้าว 42 กรัม	10,000	ข้าวเปลือกหอมมะลิ ชนิดสีได้ตันข้าว 40 กรัม	9,900	ข้าวเปลือกหอมมะลิ ชนิดสีได้ตันข้าว 38 กรัม	9,800	ข้าวเปลือกหอมมะลิ ชนิดสีได้ตันข้าว 36 กรัม	9,700	ข้าวเปลือกเจ้านาปี 100% (ชนิดสีเป็นข้าวสาร 100%)	6,600	ข้าวเปลือกเจ้านาปี 5% (ชนิดสีเป็นข้าวสาร 5%)	6,500	ข้าวเปลือกเจ้านาปี 10% (ชนิดสีเป็นข้าวสาร 10%)	6,400	ข้าวเปลือกเจ้านาปี 15% (ชนิดสีเป็นข้าวสาร 15%)	6,300	ข้าวเปลือกเจ้านาปี 25% (ชนิดสีเป็นข้าวสาร 25%)	6,200	ข้าวเปลือกปทุมธานี	6,600	ข้าวเปลือกหอมสุพรรณบุรี	6,500	ข้าวเปลือกเหนียว 10% เมล็ดยาว	7,200	ข้าวเปลือกเหนียวคละ	7,000
ชนิดข้าว	บาท/ตัน																													
ข้าวเปลือกหอมมะลิ ชนิดสีได้ตันข้าว 42 กรัม	10,000																													
ข้าวเปลือกหอมมะลิ ชนิดสีได้ตันข้าว 40 กรัม	9,900																													
ข้าวเปลือกหอมมะลิ ชนิดสีได้ตันข้าว 38 กรัม	9,800																													
ข้าวเปลือกหอมมะลิ ชนิดสีได้ตันข้าว 36 กรัม	9,700																													
ข้าวเปลือกเจ้านาปี 100% (ชนิดสีเป็นข้าวสาร 100%)	6,600																													
ข้าวเปลือกเจ้านาปี 5% (ชนิดสีเป็นข้าวสาร 5%)	6,500																													
ข้าวเปลือกเจ้านาปี 10% (ชนิดสีเป็นข้าวสาร 10%)	6,400																													
ข้าวเปลือกเจ้านาปี 15% (ชนิดสีเป็นข้าวสาร 15%)	6,300																													
ข้าวเปลือกเจ้านาปี 25% (ชนิดสีเป็นข้าวสาร 25%)	6,200																													
ข้าวเปลือกปทุมธานี	6,600																													
ข้าวเปลือกหอมสุพรรณบุรี	6,500																													
ข้าวเปลือกเหนียว 10% เมล็ดยาว	7,200																													
ข้าวเปลือกเหนียวคละ	7,000																													
	ข้าวหน้าปี	กำหนดราคาจำหน่ายข้าวเปลือกหน้าปี ปี 2548 (ณ ความชื้นไม่เกิน 15%) ดังนี้ <div style="text-align: center;"> <table border="0"> <tr> <th>ชนิดข้าว</th> <th>บาท/ตัน</th> </tr> </table> </div> <table border="0"> <tr> <td>ข้าวเปลือกเจ้านาปี 100%</td> <td>6,700</td> </tr> <tr> <td>ข้าวเปลือกเจ้านาปี 5%</td> <td>6,600</td> </tr> <tr> <td>ข้าวเปลือกเจ้านาปี 10%</td> <td>6,500</td> </tr> <tr> <td>ข้าวเปลือกเจ้านาปี 15%</td> <td>6,400</td> </tr> <tr> <td>ข้าวเปลือกเจ้านาปี 25%</td> <td>6,300</td> </tr> <tr> <td>ข้าวเปลือกปทุมธานี</td> <td>6,700</td> </tr> <tr> <td>ข้าวเปลือกหอมสุพรรณบุรี</td> <td>6,600</td> </tr> </table>	ชนิดข้าว	บาท/ตัน	ข้าวเปลือกเจ้านาปี 100%	6,700	ข้าวเปลือกเจ้านาปี 5%	6,600	ข้าวเปลือกเจ้านาปี 10%	6,500	ข้าวเปลือกเจ้านาปี 15%	6,400	ข้าวเปลือกเจ้านาปี 25%	6,300	ข้าวเปลือกปทุมธานี	6,700	ข้าวเปลือกหอมสุพรรณบุรี	6,600												
ชนิดข้าว	บาท/ตัน																													
ข้าวเปลือกเจ้านาปี 100%	6,700																													
ข้าวเปลือกเจ้านาปี 5%	6,600																													
ข้าวเปลือกเจ้านาปี 10%	6,500																													
ข้าวเปลือกเจ้านาปี 15%	6,400																													
ข้าวเปลือกเจ้านาปี 25%	6,300																													
ข้าวเปลือกปทุมธานี	6,700																													
ข้าวเปลือกหอมสุพรรณบุรี	6,600																													

ลำดับที่	สินค้า	ราคารับจำหน่าย																		
2.	มันสำปะหลัง	กำหนดราคารับจำหน่ายหัวมันสำปะหลังสดที่เชื่อแบ่ง 25% ฤดูกาลผลิต ปี 2547/48 ณ จุดรับจำหน่าย ดังนี้  <table border="0" style="width: 100%;"> <tr> <td style="text-align: center;">ระยะเวลา</td> <td style="text-align: right;">บาท/กก.</td> </tr> <tr> <td style="text-align: center;">ม.ค.- เม.ย. 48</td> <td style="text-align: right;">1.50</td> </tr> </table> <p style="text-align: center;">ทั้งนี้ให้เพิ่ม/ลด ราคารับจำหน่ายได้ตามเปอร์เซ็นต์เชื่อแบ่งเปอร์เซ็นต์ละ 0.02 บาท</p>	ระยะเวลา	บาท/กก.	ม.ค.- เม.ย. 48	1.50														
ระยะเวลา	บาท/กก.																			
ม.ค.- เม.ย. 48	1.50																			
3.	ข้าวโพดเลี้ยงสัตว์	กำหนดราคารับจำหน่ายข้าวโพดเลี้ยงสัตว์ ปี 2547/48 ณ จุดรับจำหน่ายของ อคส. ดังนี้  <table border="0" style="width: 100%;"> <tr> <td style="text-align: center;">ระดับความชื้น</td> <td style="text-align: right;">บาท/กก.</td> </tr> <tr> <td style="text-align: center;">ข้าวโพดเมล็ด</td> <td></td> </tr> <tr> <td>1) ความชื้น 30.0 – 25.1 %</td> <td style="text-align: right;">3.97</td> </tr> <tr> <td>2) ความชื้น 25.0 – 22.1 %</td> <td style="text-align: right;">4.19</td> </tr> <tr> <td>3) ความชื้น 22.0 – 19.6 %</td> <td style="text-align: right;">4.36</td> </tr> <tr> <td>4) ความชื้น 19.5 – 17.1 %</td> <td style="text-align: right;">4.53</td> </tr> <tr> <td>5) ความชื้น 17.0 – 14.6 %</td> <td style="text-align: right;">4.67</td> </tr> <tr> <td>6) ความชื้น 14.5 %</td> <td style="text-align: right;">5.00</td> </tr> </table>	ระดับความชื้น	บาท/กก.	ข้าวโพดเมล็ด		1) ความชื้น 30.0 – 25.1 %	3.97	2) ความชื้น 25.0 – 22.1 %	4.19	3) ความชื้น 22.0 – 19.6 %	4.36	4) ความชื้น 19.5 – 17.1 %	4.53	5) ความชื้น 17.0 – 14.6 %	4.67	6) ความชื้น 14.5 %	5.00		
ระดับความชื้น	บาท/กก.																			
ข้าวโพดเมล็ด																				
1) ความชื้น 30.0 – 25.1 %	3.97																			
2) ความชื้น 25.0 – 22.1 %	4.19																			
3) ความชื้น 22.0 – 19.6 %	4.36																			
4) ความชื้น 19.5 – 17.1 %	4.53																			
5) ความชื้น 17.0 – 14.6 %	4.67																			
6) ความชื้น 14.5 %	5.00																			
4.	กาแฟ	กำหนดราคารับจำหน่ายเมล็ดกาแฟพันธุ์โรบัสต้า ฤดูกาลผลิต ปี 2547/48 ณ จุดรับจำหน่าย ณ แหล่งผลิต ดังนี้  <table border="0" style="width: 100%;"> <tr> <td style="text-align: center;">เกรด</td> <td style="text-align: center;">ระดับความชื้น</td> <td style="text-align: center;">ข้อบกพร่อง</td> <td style="text-align: right;">บาท/กก.</td> </tr> <tr> <td>1) เกรดดี</td> <td>ไม่เกินร้อยละ13</td> <td>ไม่เกินร้อยละ 5</td> <td style="text-align: right;">35</td> </tr> <tr> <td>2) เกรดหนึ่ง</td> <td>ไม่เกินร้อยละ13</td> <td>ไม่เกินร้อยละ 7</td> <td style="text-align: right;">32</td> </tr> <tr> <td>3) เกรดสอง</td> <td>ไม่เกินร้อยละ13</td> <td>ไม่เกินร้อยละ 15</td> <td style="text-align: right;">26</td> </tr> </table>	เกรด	ระดับความชื้น	ข้อบกพร่อง	บาท/กก.	1) เกรดดี	ไม่เกินร้อยละ13	ไม่เกินร้อยละ 5	35	2) เกรดหนึ่ง	ไม่เกินร้อยละ13	ไม่เกินร้อยละ 7	32	3) เกรดสอง	ไม่เกินร้อยละ13	ไม่เกินร้อยละ 15	26		
เกรด	ระดับความชื้น	ข้อบกพร่อง	บาท/กก.																	
1) เกรดดี	ไม่เกินร้อยละ13	ไม่เกินร้อยละ 5	35																	
2) เกรดหนึ่ง	ไม่เกินร้อยละ13	ไม่เกินร้อยละ 7	32																	
3) เกรดสอง	ไม่เกินร้อยละ13	ไม่เกินร้อยละ 15	26																	
5.	กึ่งกุลาดำ	กำหนดราคารับจำหน่ายกึ่งกุลาดำทั้งตัว ณ จุดรับฝาก (หน้าห้องเย็น) ดังนี้  <table border="0" style="width: 100%;"> <tr> <td style="text-align: center;">ขนาดกึ่ง</td> <td style="text-align: right;">บาท/กก.</td> </tr> <tr> <td>1) ขนาด 30 ตัวต่อกิโลกรัม</td> <td style="text-align: right;">280</td> </tr> <tr> <td>2) ขนาด 40 ตัวต่อกิโลกรัม</td> <td style="text-align: right;">240</td> </tr> <tr> <td>3) ขนาด 50 ตัวต่อกิโลกรัม</td> <td style="text-align: right;">200</td> </tr> <tr> <td>4) ขนาด 60 ตัวต่อกิโลกรัม</td> <td style="text-align: right;">160</td> </tr> <tr> <td>5) ขนาด 70 ตัวต่อกิโลกรัม</td> <td style="text-align: right;">140</td> </tr> <tr> <td>6) ขนาด 80 ตัวต่อกิโลกรัม</td> <td style="text-align: right;">120</td> </tr> <tr> <td>7) ขนาด 90 ตัวต่อกิโลกรัม</td> <td style="text-align: right;">100</td> </tr> <tr> <td>8) ขนาด 100 ตัวต่อกิโลกรัม</td> <td style="text-align: right;">80</td> </tr> </table> <p>ราคารับจำหน่ายให้ปรับเพิ่ม - ลดตามสัดส่วนของกึ่งในแต่ละช่วงขนาด</p>	ขนาดกึ่ง	บาท/กก.	1) ขนาด 30 ตัวต่อกิโลกรัม	280	2) ขนาด 40 ตัวต่อกิโลกรัม	240	3) ขนาด 50 ตัวต่อกิโลกรัม	200	4) ขนาด 60 ตัวต่อกิโลกรัม	160	5) ขนาด 70 ตัวต่อกิโลกรัม	140	6) ขนาด 80 ตัวต่อกิโลกรัม	120	7) ขนาด 90 ตัวต่อกิโลกรัม	100	8) ขนาด 100 ตัวต่อกิโลกรัม	80
ขนาดกึ่ง	บาท/กก.																			
1) ขนาด 30 ตัวต่อกิโลกรัม	280																			
2) ขนาด 40 ตัวต่อกิโลกรัม	240																			
3) ขนาด 50 ตัวต่อกิโลกรัม	200																			
4) ขนาด 60 ตัวต่อกิโลกรัม	160																			
5) ขนาด 70 ตัวต่อกิโลกรัม	140																			
6) ขนาด 80 ตัวต่อกิโลกรัม	120																			
7) ขนาด 90 ตัวต่อกิโลกรัม	100																			
8) ขนาด 100 ตัวต่อกิโลกรัม	80																			



## ข้าว

## 1. การผลิตและความต้องการใช้

ผลผลิตข้าว (ล้านตันข้าวเปลือก)	2543/44	2544/45	2545/46	2546/47	2547/48 (คาดการณ์)
โลก	603.294	603.918	572.564	589.995	609.211
ไทย					
- นาปี	19.788	20.899	19.631	20.909	18.645
- นาปรัง	5.790	5.624	6.426	6.332	5.215
รวม	25.578	26.523	26.057	27.241	23.860
ความต้องการ	14.163	14.798	15.049	15.338	15.545 (เป้าหมาย)
ส่งออก (มค. - ธค.) (ข้าวสาร)	7.520	7.244	7.585	10.134	8.500
ปริมาณคงเหลือ	5.308	6.512	6.059	5.370	-
ราคา (บาท/ตัน) (พย. - ธค.)					(พย.47 - มีค.48)
- ข้าวเปลือกเจ้าหอมมะลิ	5,962	5,864	7,767	8,524	7,856
- ข้าวเปลือกเจ้านาปี 5%	4,434	4,580	4,667	4,535	6,217
- ข้าวเปลือกเจ้าเหนียว	5,603	5,524	6,090	6,470	6,176
- ข้าวเปลือกเจ้านาปรัง (มค.-ธค.)	4,260	4,602	4,631	5,408	6,355
ต้นทุนการผลิต (บาท/ตัน)					
ข้าวเปลือกหอมมะลิ	5,963.86	5,746.82	6,200.77	6,092.00	6,540.83
ข้าวเปลือกเจ้านาปี	4,265.85	3,994.52	4,451.55	4,009.00	3,979.07
ข้าวเปลือกเหนียว	4,999.14	4,798.22	5,064.19	5,075.00	5,615.68
ข้าวเปลือกนาปรัง	3,421.02	3,344.32	3,424.00	3,632.77	4,348.00

## 2. สถานการณ์การผลิต กระทบวงเกษตรและสหกรณ์ประเมินการผลิตข้าว ปี 2548 ดังนี้

## พื้นที่เพาะปลูก ผลผลิตข้าวนาปรัง ปี 2548

ภาค	พื้นที่เพาะปลูก (ล้านไร่)			ผลผลิต (ล้านตัน)		
	2547	2548	Δ%	2547	2548	Δ%
รวม	9.432	8.233	-12.71	6.332	5.215	-17.64
เหนือ	3.046	2.559	-15.99	2.037	1.606	-21.16
ตะวันออก / เหนือ	0.805	0.667	-17.14	0.405	0.301	-25.68
กลาง	5.340	4.789	-10.32	3.783	3.211	-15.12
ใต้	0.241	0.218	-9.54	0.107	0.097	-9.73

ที่มา : สำนักงานเศรษฐกิจการเกษตร

กระทรวงเกษตรและสหกรณ์ฯ คาดว่าในปี 2548 พื้นที่เพาะปลูกข้าวนาปรังจะลดลง โดยมีพื้นที่เพาะปลูก 8.101 ล้านไร่ ลดลงจากปีที่แล้วร้อยละ 14.11 โดยมีผลผลิตข้าวนาปรัง จำนวน 5.215 ล้านตันข้าวเปลือก ลดลงจากปี 2547 ซึ่งมีผลผลิต จำนวน 6.332 ล้านตันข้าวเปลือก ลดลงร้อยละ 17.63 เนื่องจากปีนี้ปริมาณน้ำในเขื่อนและแหล่งน้ำตามธรรมชาติมีต่ำกว่าเกณฑ์ปกติ โดยเริ่มประสบปัญหาความแห้งแล้งตั้งแต่เดือนตุลาคม 2547 ซึ่งส่งผลต่อปริมาณและคุณภาพข้าวนาปรัง ปี 2548 ในทุกภูมิภาคด้วย โดยเฉพาะภาคตะวันออกเฉียงเหนือและภาคเหนือจะได้รับผลกระทบมาก ทั้งนี้ ข้าวนาปรัง ปี 2548 จะมีช่วงฤดูเก็บเกี่ยวตั้งแต่เดือนกุมภาพันธ์ถึงตุลาคม 2548 และเก็บเกี่ยวผลผลิตมากในช่วงเดือนมีนาคม ร้อยละ 22.23 หรือประมาณ 1.159 ล้านตันข้าวเปลือก และเดือนเมษายน ร้อยละ 23.98 หรือประมาณ 1.251 ล้านตันข้าวเปลือก

### 3. ภาวะและราคาข้าว

ในช่วงเดือนมีนาคม 2548 ราคาข้าวเปลือกหอมมะลิ (ชนิดสีได้ต้นข้าว 36 กรัม) ราคาเฉลี่ยตันละ 8,001 บาท สูงขึ้นจากเดือนกุมภาพันธ์ 2548 ที่มีราคาตันละ 7,959 บาท สำหรับข้าวเปลือกเหนียว 10% เมล็ดยาว ราคาตันละ 6,300 บาท ทรงตัวเท่าเดือนกุมภาพันธ์ 2548 ส่วนข้าวเปลือกเจ้า 5% (นาปรัง) ราคาเฉลี่ยตันละ 6,355 บาท สูงกว่าข้าวเปลือกเจ้า 5% ของเดือนกุมภาพันธ์ที่มีราคาตันละ 6,286 บาท เนื่องจากความต้องการของผู้ประกอบการโรงสีและผู้ส่งออกยังคงมีความต้องการข้าวอย่างต่อเนื่อง ในขณะที่ปริมาณผลผลิตข้าวนาปรังออกสู่ตลาดน้อย เนื่องจากได้รับผลกระทบจากภัยแล้งในช่วงต้นฤดู ซึ่งขณะนี้สถานการณ์เริ่มคลี่คลายเพราะสภาพอากาศดีมีปริมาณฝนตกมากขึ้น ตลอดทั้งรัฐบาลยังคงดำเนินมาตรการรับจำนำข้าวเปลือกอย่างต่อเนื่อง จึงส่งผลให้ตลาดซื้อขายทั่วไปมีการแข่งขันทางด้านราคามากขึ้น

### 4. การส่งออก

ปี 2548 กระทรวงพาณิชย์ตั้งเป้าหมายการส่งออกข้าว และกระทรวงเกษตรและสหกรณ์ฯ คาดการณ์ว่าประเทศไทยจะส่งข้าวสารได้ 8.50 ล้านตัน จากตัวเลขการส่งออกของกรมการค้าต่างประเทศ ตั้งแต่ 1 เม.ย. 48 ไทยส่งข้าวออกไปต่างประเทศ จำนวน 1,965,899 ตัน น้อยกว่าช่วงเดียวกันของปีที่ผ่านมาซึ่งส่งออกได้จำนวน 2,156,134 ตัน อยู่ 190,235 ตัน หรือลดลงร้อยละ 8.82

### 5. สภาพปัญหาและสาเหตุ

5.1 ผลผลิตส่วนใหญ่ออกสู่ตลาดพร้อมกันมากและกระจุกตัวในช่วงต้นฤดู และคุณภาพข้าวที่ได้รับผลกระทบภัยแล้งแล้ว จะส่งผลราคาปรับตัวลดลง

5.2 การค้าข้าวในตลาดโลกมีการแข่งขันกันสูง ตลาดข้าวจึงเป็นของผู้ซื้อ โดยเฉพาะตลาดข้าวคุณภาพปานกลางและคุณภาพต่ำ

5.3 ราคาข้าวส่งออกมีผลต่อราคาภายในประเทศ หากราคาส่งออกลดลงทำให้ราคาภายในประเทศลดลงตามไปด้วย

## 6. มาตรการรับจำหน่ายข้าวเปลือกนาปรัง ปี 2548

6.1 เป้าหมายปริมาณรับจำหน่าย รวม 2.5 ล้านตันข้าวเปลือก โดยให้ อคส.รับฝากและออกใบประทวน และ ธ.ก.ส. รับจำหน่ายใบประทวนที่ อคส. ออกให้แก่เกษตรกรและสถาบันเกษตรกร ระยะเวลาจำหน่ายวันที่ 15 เม.ย. - 15 ส.ค. 48 ยกเว้นภาคใต้รับจำหน่าย ก.ค. - ก.ย. 48 ระยะเวลาไถ่ถอน 3 เดือน นับถัดจากเดือนที่รับจำหน่าย ระยะเวลาโครงการวันที่ 15 เม.ย. - ธ.ค. 48

6.2 ราคารับจำหน่ายข้าวเปลือกนาปรัง ปี 2548 (ความชื้นไม่เกิน 15%) ได้กำหนดราคาสูงกว่าราคารับจำหน่ายข้าวเปลือกนาปี ปีการผลิต 2547/48 ตันละ 100 บาท ตามชั้นคุณภาพ เพื่อประโยชน์แก่เกษตรกร ดังนี้ (1) ข้าวเปลือกเจ้านาปรัง 100% ราคาตันละ 6,700 บาท (2) ข้าวเปลือกนาปรัง 5% ราคาตันละ 6,600 บาท (3) ข้าวเปลือกนาปรัง 10% ราคาตันละ 6,500 บาท (4) ข้าวเปลือกนาปรัง 15% ราคาตันละ 6,400 บาท (5) ข้าวเปลือกนาปรัง 25% ราคาตันละ 6,300 บาท (6) ข้าวเปลือกปทุมธานี ราคาตันละ 6,700 บาท และ (7) ข้าวเปลือกหอมสุพรรณบุรี ราคาตันละ 6,600 บาท

## 7. ผลการดำเนินการ

สำหรับมาตรการรับจำหน่ายข้าวเปลือกนาปี ปีการผลิต 2547/48 ที่สิ้นสุดวันที่ 31 มีนาคม 2548 ส่วนภาคใต้ให้รับจำหน่าย 15 มกราคม - 15 พฤษภาคม 2548 ซึ่งในขณะนี้ภาคใต้ยังคงดำเนินการรับจำหน่ายอยู่

ผลการรับจำหน่ายข้าวเปลือกนาปี ปี 2547/48 ตั้งแต่วันที่ 1 พย. 2547- 4 เมย. 2548 มีปริมาณรับจำหน่ายรวม 5,311,602 ตัน แยกเป็นข้าวเปลือกเจ้า 2,920,551 ตัน ข้าวเปลือกหอมมะลิ 2,181,353 ตัน ข้าวเปลือกหอมจังหวัด 157,194 ตัน ข้าวเปลือกปทุมธานี 3,051 ตัน และข้าวเปลือกเหนียว 47,453 ตัน มีโรงสีสมัครเข้าร่วมโครงการฯ จำนวน 801 โรง ใน 63 จังหวัด และเปิดจุดรับจำหน่าย จำนวน 683 โรง ใน 49 จังหวัด และจำหน่ายในยุ้งฉาง (ธ.ก.ส.) ใน 51 จังหวัด

สำนักส่งเสริมการค้าสินค้าเกษตร  
กรมการค้าภายใน  
เมษายน 2548

### ราคาข้าวเปลือกหอมมะลิ ที่โรงสีรับซื้อในส่วนภูมิภาค

FILE : PX004

หน่วย : บาท/ตัน

ปี	มค.	กพ.	มีค.	เมษ.	พค.	มิย.	กค.	สค.	กย.	ตค.	พย.	ธค.	เฉลี่ย
2538	4,062	4,137	4,115	4,117	4,200	4,355	4,806	4,951	4,957	5,184	4,642	4,658	4,515
2539	4,810	4,850	4,850	5,105	5,326	5,697	5,786	6,119	6,969	6,992	6,900	6,172	5,798
2540	6,825	7,214	7,819	7,950	7,990	8,340	9,174	9,651	9,215	8,785	6,835	7,140	8,078
2541	9,352	9,508	8,909	8,738	8,709	8,664	8,501	8,388	8,041	7,258	6,332	6,298	8,225
2542	6,855	6,685	6,603	6,462	6,614	6,638	6,958	7,436	8,455	8,354	7,850	6,676	7,132
2543	6,743	6,781	6,885	6,977	7,311	7,477	8,005	8,135	8,177	8,146	7,289	6,413	7,362
2544	6,583	6,389	6,085	6,140	5,933	5,750	5,711	5,170	4,929	5,151	4,867	4,822	5,628
2545	5,216	5,410	5,472	5,550	5,625	6,248	6,735	6,785	6,874	6,758	6,340	6,375	6,116
2546	6,425	6,778	7,560	7,850	7,990	8,340	8,465	8,818	9,315	8,950	7,980	8,665	8,095
2547	9,376	9,175	9,270	9,567	9,249	8,743	7,957	7,718	7,407	7,178	7,738	7,695	8,423
2548	7,885	7,959	8,001										7,948

หมายเหตุ : เป็นราคาข้าวเปลือกเฉลี่ยหน้าโรงสีจังหวัดสุรินทร์ อุดรธานี อุบลราชธานี และนครราชสีมา (ชนิดสีได้ตันข้าว 36 กรัม)

### ราคาข้าวเปลือกเหนียว (เมล็ดยาว) ที่โรงสีรับซื้อในส่วนภูมิภาค

หน่วย : บาท/ตัน

ปี	มค.	กพ.	มีค.	เมษ.	พค.	มิย.	กค.	สค.	กย.	ตค.	พย.	ธค.	เฉลี่ย
2538	3,578	3,683	3,684	3,943	4,186	4,394	4,807	5,013	4,805	4,838	4,254	4,495	4,307
2539	4,800	4,771	4,770	4,820	4,874	5,037	4,964	5,280	5,828	5,108	5,008	5,180	5,037
2540	5,796	6,169	6,338	6,338	6,513	6,863	7,638	8,206	8,321	8,589	7,993	7,234	7,167
2541	8,491	8,521	7,880	7,970	8,099	8,033	7,971	7,880	7,730	7,155	6,263	6,000	7,666
2542	5,831	5,536	5,241	5,033	5,174	4,877	4,783	4,997	5,304	4,876	4,562	4,790	5,084
2543	4,667	4,549	4,528	4,706	4,831	4,828	5,068	5,203	5,208	5,295	5,111	4,997	4,916
2544	5,467	5,612	5,550	5,651	5,795	5,948	6,018	5,830	5,750	5,509	4,739	5,006	5,573
2545	5,063	5,124	5,112	5,374	5,657	5,781	5,913	6,155	6,293	6,073	5,568	5,236	5,612
2546	5,397	5,774	5,950	6,000	6,058	6,229	6,576	6,923	7,125	6,248	6,220	6,367	6,239
2547	6,730	6,510	6,514	6,669	6,742	6,600	6,600	6,540	6,209	5,940	6,100	5,945	6,425
2548	6,235	6,300	6,300										6,278

หมายเหตุ : เป็นราคาข้าวเปลือกเฉลี่ยหน้าโรงสีจังหวัดอุดรธานี

สำนักส่งเสริมการค้าสินค้าเกษตร

ที่มา : สำนักงานการค้าภายในจังหวัด

เมย. 2548

ราคาข้าวเปลือกเจ้านาปี 5% ตลาดกลางก้านันทรง/ท่าข้าวลาดยาว

หน่วย : บาท/ตัน

ปี	มค.	กพ.	มีค.	เมษ.	พค.	พฤษ.	กค.	สค.	กย.	ตค.	พย.	ธค.	เฉลี่ย
2538	3,835	3,886	3,869	3,925	4,039	4,549	5,001	5,125	5,246	5,482	4,655	4,722	4,528
2539	5,137	5,075	5,075	5,075	5,075							4,855	5,049
2540	5,085	5,028	5,048	4,891									5,013
2541	7,253	7,494	6,650										7,132
2542	6,271	6,050										4,720	5,680
2543	4,824	4,975										4,550	4,783
2544	4,550	4,550	4,550								4,450	4,553	4,531
2545	4,624	4,761	4,650							4,750	4,750	4,700	4,706
2546	4,732	4,750	4,750								4,383	4,530	4,629
2547	4,727										6,090	6,250	5,689
2548	6,404	6,450											6,427

ราคาข้าวเปลือกเจ้านาปี 5% ตลาดกลางจังหวัดพิษณุโลก

หน่วย : บาท/ตัน

ปี	มค.	กพ.	มีค.	เมษ.	พค.	พฤษ.	กค.	สค.	กย.	ตค.	พย.	ธค.	เฉลี่ย
2538	3,578	3,700	3,810	3,792	3,945	4,394	4,866	5,152	5,130	5,235	4,364	4,488	4,371
2539	4,968	4,900	4,864	4,681	4,703							4,448	4,761
2540	5,143	5,134	5,090	4,958	4,875							6,050	5,208
2541	6,956	7,350										5,435	6,580
2542	6,057	5,668	5,465								4,915	4,725	5,366
2543	4,850	4,958	4,799	4,472							4,715	4,132	4,654
2544	4,186	4,267	4,127								4,328	4,289	4,239
2545	4,405	4,650	4,650	4,650						4,706	4,627	4,475	4,595
2546	4,593	4,646	4,650								4,488	4,406	4,557
2547	4,680										5,775	5,885	5,447
2548	5,975	6,122											6,049

ราคาข้าวเปลือกนาปี 5 % เฉลี่ยตลาดก้านันทรง/ท่าข้าวลาดยาวและตลาดกลางจังหวัดพิษณุโลก

หน่วย : บาท/ตัน

ปี	มค.	กพ.	มีค.	เมษ.	พค.	พฤษ.	กค.	สค.	กย.	ตค.	พย.	ธค.	เฉลี่ย
2538	3,707	3,793	3,840	3,859	3,992	4,472	4,934	5,139	5,188	5,359	4,510	4,605	4,450
2539	5,053	4,988	4,970	4,878	4,889							4,652	4,905
2540	5,114	5,081	5,069	4,925	4,875							6,050	5,186
2541	7,105	7,422	6,650									5,435	6,653
2542	6,164	5,859	5,465								4,915	4,723	5,425
2543	4,837	4,967	4,799	4,472							4,715	4,341	4,688
2544	4,368	4,409	4,339								4,389	4,421	4,385
2545	4,514	4,706	4,650	4,650						4,728	4,688	4,588	4,646
2546	4,663	4,698	4,700								4,434	4,468	4,593
2547	4,704										5,932	6,068	5,568
2548	6,190	6,286											6,238

ราคาข้าวเปลือกเจ้า 5 % ( พันธุ์ไม่ไวแสงหรือพันธุ์ กข. ) จังหวัดสุพรรณบุรี

หน่วย : บาท/ตัน

ปี	มค.	กพ.	มีค.	เมษ.	พค.	พฤษ.	กค.	สค.	กย.	ตค.	พย.	ธค.	เฉลี่ย
2547			5,393	5,450							5,855	6,182	6,265
2548	6,450	6,378	6,423										6,417

FILE : PX 008

หน่วย : บาท/ตัน

ปี	มค.	กพ.	มีค.	เมษ.	พค.	มิย.	กค.	สค.	กย.	ตค.	พย.	ธค.	เฉลี่ย
2538				3,707	3,913	4,542	4,961	4,879	4,950	5,237	4,705		4,612
2539			4,950	4,338	4,475	4,800	4,781	4,493	4,692	4,336	4,296	4,356	4,552
2540			4,494	4,269	4,389	4,375	4,794	5,125	5,228	5,563	5,500	5,956	4,969
2541	6,575	6,770	6,599	6,681	6,568	7,211	7,281	7,400	7,296	6,495	5,544	5,679	6,675
2542	6,213	5,611	5,368	4,859	4,840	5,200	5,303	5,248	4,997	4,671	4,655	4,797	5,147
2543	4,825		4,659	4,419	4,561	4,674	4,380	4,450	4,025	4,245	4,322	4,385	4,450
2544	4,498	4,492	4,273	4,185	4,250	4,385	4,450	4,160	4,330	4,345	4,344		4,337
2545			4,576	4,606	4,845	4,956	4,750	4,640	4,650	4,681			4,713
2546			4,580	4,550	4,550	4,731	4,902	4,713	4,707	4,603			4,667
2547		4,850	5,065	5,254	5,250	5,250	5,446	5,998	5,906	6,050			5,452
2548			6,365										6,365

หมายเหตุ : ตั้งแต่เดือนกุมภาพันธ์ 47 เป็นต้นไป เป็นราคาที่ตลาดกลางทำข้าวลาดยาว

ราคาข้าวเปลือกเจ้านาปรัง ความชื้น 15% ตลาดกลางจังหวัดพิษณุโลก

หน่วย : บาท/ตัน

ปี	มค.	กพ.	มีค.	เมษ.	พค.	มิย.	กค.	สค.	กย.	ตค.	พย.	ธค.	เฉลี่ย
2538			3,752	4,648	3,790	4,336	4,786	4,780	4,687	5,037	4,413		4,470
2539			4,655	4,035	4,032	4,449	4,644	4,444	4,530	4,518	4,308	4,294	4,391
2540			4,670	4,100	4,578	4,625	5,060	5,072	5,157	5,570	5,075	5,850	4,976
2541	7,437	7,126	6,231	6,695	6,599	7,267	7,186	7,286	7,148	6,164	5,192	5,488	6,652
2542	6,020	5,560	5,131	4,532	4,714	5,141	5,098	5,070	4,780	4,348	4,552	4,585	4,961
2543	4,740	4,889	4,677	4,316	4,173	4,123	4,080	4,221	3,775	4,192	4,177	4,156	4,293
2544	4,198	4,212	4,050	3,916	4,030	4,225	4,310	4,198	4,298	4,250	4,225	4,303	4,185
2545	4,439	4,617	4,571	4,589	4,610	4,635	4,492	4,410	4,425	4,492			4,528
2546			4,490	4,475	4,586	4,689	4,687	4,578	4,648				4,593
2547		4,740	5,048	5,131	5,317	5,373	5,448	5,670	5,775	5,775			5,364
2548			6,346										6,346

ราคาข้าวเปลือกนาปรัง ความชื้น 15% เฉลี่ย ทำข้าวลาดยาวและจังหวัดพิษณุโลก

หน่วย : บาท/ตัน

ปี	มค.	กพ.	มีค.	เมษ.	พค.	มิย.	กค.	สค.	กย.	ตค.	พย.	ธค.	เฉลี่ย
2538			3,752	3,678	3,852	4,439	4,874	4,830	4,819	5,137	4,559		4,438
2539			4,803	4,187	4,254	4,625	4,713	4,469	4,611	4,427	4,302	3,838	4,423
2540			4,582	4,185	4,484	4,500	4,927	5,098	5,193	5,567	5,603	5,903	5,004
2541	7,006	6,948	6,415	6,688	6,584	7,239	7,234	7,343	7,208	6,301	5,368	5,583	6,660
2542	6,117	5,586	5,250	4,696	4,777	5,170	5,201	5,159	4,888	4,510	4,604	4,691	5,054
2543	4,787	4,889	4,668	4,368	4,367	4,398	4,230	4,336	3,900	4,218	4,250	4,271	4,390
2544	4,348	4,352	4,162	4,050	4,140	4,305	4,380	4,179	4,314	4,298	4,284	4,303	4,260
2545	4,439	4,617	4,574	4,598	4,728	4,793	4,621	4,525	4,538	4,587			4,602
2546			4,535	4,513	4,568	4,710	4,795	4,646	4,678	4,603			4,631
2547		4,795	5,057	5,193	5,284	5,312	5,447	5,834	5,841	5,913			5,408
2548			6,355										6,355

ราคาขายส่งข้าวสารเจ้า 100 % ชั้น 2 ตลาดกรุงเทพมหานคร

PX006

หน่วย : บาท/100 กก.

ปี	มค.	กพ.	มีค.	เมษ.	พค.	มิย.	กค.	สค.	กย.	ตค.	พย.	ธค.	เฉลี่ย
538	656	665	676	661	682	760	818	796	863	924	803	813	760
539	880	888	886	814	819	848	875	804	790	757	768	797	827
2540	880	863	807	753	795	792	905	864	926	956	933	1,122	883
541	1,450	1,287	1,156	1,178	1,213	1,324	1,319	1,304	1,270	1,078	941	970	1,208
2542	1,058	987	902	828	854	898	900	886	876	819	851	846	892
543	858	892	821	770	751	742	716	718	709	766	769	758	773
2544	755	748	729	716	720	740	743	724	729	719	741	752	735
545	807	825	786	797	833	828	782	767	763	782	776	777	794
546	824	832	806	807	814	826	806	779	766	741	734	759	791
2547	810	815	904	906	896	896	910	950	930	968	1,005	1,046	920
548	1,069	1,075	1,087										1,077

ราคาขายส่งข้าวสารเจ้า 5% ตลาดกรุงเทพมหานคร

หน่วย : บาท/100 กก.

ปี	มค.	กพ.	มีค.	เมษ.	พค.	มิย.	กค.	สค.	กย.	ตค.	พย.	ธค.	เฉลี่ย
538	635	642	653	630	658	738	789	764	838	898	776	790	734
2539	860	855	820	740	753	776	842	770	759	722	730	758	782
540	838	822	769	710	735	748	852	828	883	923	907	1,090	842
2541	1,401	1,233	1,119	1,140	1,162	1,288	1,254	1,238	1,230	1,043	910	927	1,162
542	1,022	949	868	799	822	866	873	859	831	780	816	819	859
543	824	833	767	724	687	689	684	694	679	745	742	731	733
2544	730	724	700	671	675	694	707	696	710	702	714	726	704
545	785	800	764	773	803	799	758	745	740	751	751	750	768
2546	794	797	782	783	785	795	774	747	739	721	714	732	764
547	777	778	873	881	871	876	889	925	906	937	979	1,026	893
2548	1,049	1,055	1,066										1,057

ราคาขายส่งปลายข้าวขาว A-1 เลิศ (ใหม่) ตลาดกรุงเทพมหานคร

หน่วย : บาท/100 กก.

ปี	มค.	กพ.	มีค.	เมษ.	พค.	มิย.	กค.	สค.	กย.	ตค.	พย.	ธค.	เฉลี่ย
538	532	494	507	511	542	640	685	657	657	686	681	628	602
2539	608	581	598	555	564	541	524	477	494	478	474	477	531
540	502	536	552	511	507	514	575	620	669	663	650	798	591
2541	873	798	717	699	698	770	818	888	934	906	782	792	806
542	794	718	677	618	625	690	724	728	683	604	597	522	665
2543	531	531	520	504	495	486	519	533	540	533	510	515	518
544	534	524	497	501	522	545	585	589	612	602	541	541	549
2545	581	588	596	595	591	586	580	579	595	642	631	609	598
546	595	591	570	560	556	584	578	583	584	581	583	600	580
547	630	665	767	788	807	817	802	821	787	765	805	810	772
2548	829	841	836										835

## ราคาขายส่งข้าวสารหอมมะลิ 100% ชั้น 2 ในตลาดกรุงเทพมหานคร

PX007-3

หน่วย : บาท/100 กก.

ปี	มค.	กพ.	มีค.	เมย.	พค.	มิย.	กค.	สค.	กย.	ตค.	พย.	ธค.	เฉลี่ย
2538	1,015	1,075	1,075	957	815	880	941	921	935	1,043	1,019	1,021	975
2539	1,038	1,079	1,086	1,074	1,056	1,085	1,108	1,197	1,410	1,042	1,405	1,420	1,167
2540	1,484	1,580	1,754	1,720	1,788	1,891	2,101	2,156	2,080	1,910	1,758	1,936	1,847
2541	2,564	2,386	2,156	2,068	2,088	2,033	1,896	1,810	1,698	1,518	1,422	1,430	1,922
2542	1,454	1,423	1,378	1,348	1,378	1,370	1,476	1,563	1,908	1,850	1,721	1,530	1,533
2543	1,520	1,531	1,543	1,563	1,727	1,840	2,028	2,015	1,983	1,970	1,910	1,887	1,793
2544	1,443	1,345	1,306	1,297	1,227	1,145	1,117	996	952	1,032	1,088	1,031	1,165
2545	1,021	1,053	1,044	1,050	1,105	1,219	1,309	1,311	1,345	1,275	1,278	1,252	1,189
2546	1,359	1,440	1,686	1,811	1,837	1,862	1,855	1,972	2,074	1,888	1,865	1,675	1,777
2547	1,856	1,766	1,760	1,743	1,681	1,606	1,477	1,454	1,379	1,427	1,510	1,510	1,597
2548	1,512	1,540	1,540										1,531

## ราคาขายส่งปลายข้าวสารหอมมะลิในตลาดกรุงเทพมหานคร

หน่วย : บาท/100 กก.

ปี	มค.	กพ.	มีค.	เมย.	พค.	มิย.	กค.	สค.	กย.	ตค.	พย.	ธค.	เฉลี่ย
2538	535	497	511	515	545	643	686	659	661	689	685	631	605
2539	613	586	602	570	589	583	552	506	547	513	502	480	554
2540	518	564	591	591	608	610	645	661	694	677	668	809	636
2541	886	821	768	782	802	823	832	892	945	914	788	800	838
2542	826	822	825	824	827	824	839	812	825	812	712	616	797
2543	601	603	605	611	585	569	591	610	598	622	579	569	595
2544	572	582	624	651	692	757	781	810	802	805	712	685	706
2545	722	704	682	680	671	672	680	697	713	712	697	670	692
2546	636	650	628	605	614	639	642	673	705	704	678	728	659
2547	828	953	1,001	1,037	1,067	995	950	963	850	833	894	887	938
2548	913	909	881										901

สำนักส่งเสริมการค้าสินค้าเกษตร



ราคาขายส่งข้าวสารเจ้า 25% เลิศ ในตลาดกรุงเทพมหานคร

px006-2

หน่วย : บาท/100 กก.

ปี	มค.	กพ.	มีค.	เมย.	พค.	มิย.	กค.	สค.	กย.	ตค.	พย.	ธค.	เฉลี่ย
2538	605	602	619	602	632	710	754	722	783	828	743	752	696
2539	797	795	771	689	688	707	743	695	694	650	656	670	713
2540	746	731	698	581	683	684	775	760	815	837	827	1,008	762
2541	1,265	1,112	1,003	1,006	1,037	1,158	1,162	1,160	1,144	1,003	870	883	1,067
2542	941	868	814	748	758	816	825	820	789	741	767	753	803
2543	759	765	714	675	645	643	640	651	647	700	691	681	684
2544	683	675	648	626	634	655	675	670	684	676	670	680	665
2545	733	748	721	728	749	746	713	704	702	725	723	717	726
2546	746	762	730	729	732	743	735	707	705	689	681	694	721
2547	734	746	844	853	849	854	866	900	875	874	904	965	855
2548	984	994	1,000										993

ราคาขายส่งข้าวหนึ่ง 100 % ตลาดกรุงเทพมหานคร

หน่วย : บาท/100 กก.

ปี	มค.	กพ.	มีค.	เมย.	พค.	มิย.	กค.	สค.	กย.	ตค.	พย.	ธค.	เฉลี่ย
2538	622	615	626	612	633	713	808	811	849	875	797	801	730
2539	854	844	812	732	773	830	848	783	792	798	801	796	805
2540	809	787	778	740	797	795	921	978	1,055	1,014	985	1,149	901
2541	1,420	1,305	1,103	1,096	1,124	1,268	1,273	1,284	1,265	1,092	764	997	1,166
2542	1,075	976	909	858	882	892	883	915	988	983	1,002	914	940
2543	886	907	863	830	810	811	814	799	752	812	762	763	817
2544	777	730	702	712	735	782	872	857	906	886	803	755	793
2545	793	799	769	761	771	766	751	760	766	790	797	757	773
2546	777	780	762	766	762	784	786	766	760	750	734	726	763
2547	753	787	882	916	933	926	924	995	975	985	1,001	1,037	926
2548	1,057	1,065	1,061										1,061

สำนักส่งเสริมการค้าสินค้าเกษตร

## ราคาขายส่งข้าวเหนียว 10% เมล็ดยาว ตลาดกรุงเทพมหานคร

PX007-2

หน่วย : บาท/100 กก.

ปี	มค.	กพ.	มีค.	เมย.	พค.	มิย.	กค.	สค.	กย.	ตค.	พย.	ธค.	เฉลี่ย
2538	744	740	735	764	792	829	929	900	934	869	709	745	808
2539	788	820	823	858	877	854	858	859	900	958	956	1,045	883
2540	1,098	1,103	1,124	1,117	1,169	1,201	1,394	1,450	1,546	1,531	1,425	1,510	1,306
2541	1,839	1,784	1,666	1,682	1,653	1,605	1,582	1,545	1,526	1,440	1,274	1,225	1,568
2542	1,231	1,108	974	888	901	839	823	881	966	845	894	935	940
2543	930	867	848	919	966	968	1,026	1,020	1,022	1,025	1,025	1,035	971
2544	1,071	1,030	996	986	985	1,020	1,024	996	985	868	895	891	979
2545	946	929	945	968	1,040	1,047	1,079	1,095	1,138	1,141	1,156	1,145	1,052
2546	1,141	1,163	1,165	1,165	1,165	1,166	1,156	1,371	1,391	1,405	1,239	1,260	1,232
2547	1,305	1,279	1,265	1,265	1,244	1,235	1,235	1,224	1,127	1,098	1,135	1,120	1,211
2548	1,147	1,150	1,150										1,149

## ราคาขายส่งปลายข้าวเหนียว A-1 ตลาดกรุงเทพมหานคร

หน่วย : บาท/100 กก.

ปี	มค.	กพ.	มีค.	เมย.	พค.	มิย.	กค.	สค.	กย.	ตค.	พย.	ธค.	เฉลี่ย
2538	526	526	505	511	540	612	671	658	706	708	620	641	602
2539	739	718	707	725	728	704	709	746	785	706	712	763	729
2540	842	846	858	852	855	859	924	958	1,018	1,018	1,052	1,007	924
2541	1,148	987	882	912	909	895	873	875	881	868	793	777	900
2542	800	771	746	754	759	754	745	758	824	674	634	595	735
2543	567	563	520	530	549	556	565	558	547	556	564	609	557
2544	731	870	869	891	926	966	952	843	817	790	680	709	837
2545	756	774	810	807	814	795	812	822	831	844	808	853	811
2546	857	858	845	845	845	817	821	863	904	846	848	865	851
2547	882	867	865	885	885	885	885	886	905	858	833	835	873
2548	844	845	865										851

สำนักส่งเสริมการค้าสินค้าเกษตร

## สรุปปริมาณการส่งออกข้าวออกไปต่างประเทศรายเดือน

หน่วย: ปริมาณ/เมตริกตัน  
มูลค่า/ล้านบาท

เดือน	2533	2534	2535	2536	2537	2538	2539	2540	2541	2542	2543	2544	2545	2546	2547	2548
มค.	332,463	368,433	493,725	355,158	477,430	683,322	562,889	377,949	684,258	561,509	453,860	542,617	683,545	580,091	550,232	764,497
กพ.	321,937	302,089	361,739	247,666	416,838	638,035	430,992	287,899	564,678	435,160	531,032	468,532	531,389	544,549	704,296	587,781
มีค.	346,214	346,492	473,847	364,318	393,646	580,866	492,731	374,825	591,276	466,123	495,392	376,301	571,122	482,455	821,005	559,979
<b>ไตรมาสแรก</b>	<b>1,000,614</b>	<b>1,017,014</b>	<b>1,329,311</b>	<b>967,142</b>	<b>1,287,914</b>	<b>1,902,223</b>	<b>1,486,612</b>	<b>1,040,673</b>	<b>1,840,212</b>	<b>1,462,792</b>	<b>1,480,284</b>	<b>1,387,450</b>	<b>1,786,056</b>	<b>1,607,095</b>	<b>2,075,533</b>	<b>1,912,257</b>
เมย.	245,987	291,879	501,622	349,076	309,502	374,147	417,077	418,520	547,554	379,246	403,915	547,252	483,273	556,881	800,361	
พค.	266,638	404,550	372,490	426,268	286,035	526,393	518,318	396,191	427,058	473,077	557,074	634,543	646,631	586,875	831,376	
มิย.	293,800	363,179	505,072	409,752	270,873	533,577	425,083	473,177	495,114	537,306	396,904	611,925	498,500	532,499	946,430	
<b>ไตรมาสที่ 2</b>	<b>806,425</b>	<b>1,059,608</b>	<b>1,379,184</b>	<b>1,185,096</b>	<b>866,410</b>	<b>1,434,117</b>	<b>1,360,478</b>	<b>1,287,888</b>	<b>1,469,726</b>	<b>1,389,629</b>	<b>1,357,893</b>	<b>1,793,720</b>	<b>1,628,404</b>	<b>1,676,255</b>	<b>2,578,167</b>	
กค.	333,286	347,926	456,637	532,645	271,935	405,274	415,273	425,167	529,767	615,205	544,933	523,064	533,432	684,057	1,003,889	
สค.	356,565	303,450	304,923	459,738	348,856	376,875	413,516	412,798	525,671	632,679	493,681	699,300	574,400	699,916	738,805	
กย.	371,062	355,763	308,614	297,151	390,331	435,860	312,445	462,548	416,133	623,196	521,024	722,541	565,366	633,782	879,905	
<b>ไตรมาสที่ 3</b>	<b>1,060,913</b>	<b>1,007,139</b>	<b>1,070,174</b>	<b>1,289,534</b>	<b>1,011,122</b>	<b>1,218,009</b>	<b>1,141,234</b>	<b>1,300,513</b>	<b>1,471,571</b>	<b>1,871,080</b>	<b>1,559,638</b>	<b>1,944,905</b>	<b>1,673,198</b>	<b>2,017,755</b>	<b>2,622,599</b>	
ตค.	394,761	290,735	310,211	429,540	422,637	337,186	352,704	465,190	461,287	564,073	697,394	813,038	908,034	716,841	1,089,458	
พย.	336,834	267,687	332,374	415,229	517,985	425,557	429,231	435,278	526,719	658,781	727,417	805,751	682,724	727,684	964,682	
ธค.	334,590	372,983	385,320	518,128	651,224	622,232	480,125	742,667	639,340	767,664	776,768	776,768	567,222	851,784	809,786	
<b>ไตรมาสที่ 4</b>	<b>1,066,185</b>	<b>931,405</b>	<b>1,027,905</b>	<b>1,362,897</b>	<b>1,591,846</b>	<b>1,384,975</b>	<b>1,262,060</b>	<b>1,643,135</b>	<b>1,627,346</b>	<b>1,990,518</b>	<b>2,201,579</b>	<b>2,395,557</b>	<b>2,157,980</b>	<b>2,296,309</b>	<b>2,863,926</b>	
<b>ปริมาณรวม</b>	<b>3,934,137</b>	<b>4,015,166</b>	<b>4,806,574</b>	<b>4,804,669</b>	<b>4,757,292</b>	<b>5,939,324</b>	<b>5,250,384</b>	<b>5,272,209</b>	<b>6,408,855</b>	<b>6,714,019</b>	<b>6,599,394</b>	<b>7,521,632</b>	<b>7,245,638</b>	<b>7,597,414</b>	<b>10,140,225</b>	<b>1,912,257</b>
<b>มูลค่ารวม</b>	<b>27,767</b>	<b>30,516</b>	<b>36,214</b>	<b>32,946</b>	<b>38,201</b>	<b>46,792</b>	<b>48,783</b>	<b>60,619</b>	<b>85,394</b>	<b>72,324</b>	<b>68,102</b>	<b>69,261</b>	<b>67,193</b>	<b>76,368</b>	<b>110,376</b>	<b>22,633</b>

ที่มา : สภาหอการค้าแห่งประเทศไทย (ตั้งแต่ปี 2541 - ปัจจุบันเป็นข้อมูลจากกรมการค้าต่างประเทศ)

กรมการค้าภายใน

## มันสำปะหลัง

1. ผลผลิตและความต้องการใช้ (ล้านตันหัวมันสด)	2544/45	2545/46	2546/47	2547/48
ผลผลิตของไทย	16.868	19.717	21.440	16.977
พื้นที่เพาะปลูก (ล้านไร่)	6.176	6.386	6.608	6.330
ความต้องการใช้ภายในประเทศ	4.313	4.412	5.040	3.628
การส่งออก	12.360	15.340	15.960	12.799
2. ต้นทุนการผลิตหัวมันสด (บาท/กก.)	0.81	0.74	0.74	0.73
3. ราคา (บาท/ก.ก.)				(มีนาคม 2548)
หัวมันสดคละ เกษตรกรขายได้	1.05	0.93	1.06	1.48
หัวมันสดซื้อแป้ง 25% จ.นครราชสีมา	1.22	1.09	1.01	1.59
มันอัดเม็ด FOB กรุงเทพฯ (US\$/ตัน)	65.00	67.08	71.06	-
แป้งมัน FOB กรุงเทพฯ (US\$/ตัน)	184.90	172.60	181.66	257.50

### 4. นโยบายและมาตรการ ปี 2547/48

#### โครงการแทรกแซงตลาดมันสำปะหลัง ปี 2547/48

3.1 คณะกรรมการ คชก. มีมติในคราวประชุมเมื่อวันที่ 13 และ 29 ตุลาคม 2547 และ คณะอนุกรรมการพิจารณาราคาและมาตรการทางการตลาด ได้มีมติเมื่อวันที่ 8 ธันวาคม 2547 และ 16 ธันวาคม 2547 เห็นชอบให้มีการรับจำนำหัวมันสำปะหลังสด ปี 2547/48 ดังนี้

1. ปริมาณรับจำนำหัวมันสด 10 ล้านตัน
2. ปริมาณในการรับจำนำจากเกษตรกรไม่เกินรายละ 500 ตัน หรือเป็นวงเงินไม่เกินรายละ 750,000 บาท
3. ราคารับจำนำหัวมันสดซื้อแป้ง 25% ณ จุดรับจำนำ กก.ละ 1.50 บาท ทั้งนี้ ราคารับจำนำดังกล่าวให้เพิ่ม/ลด ตามเปอร์เซ็นต์ซื้อแป้งเปอร์เซ็นต์ละ 0.02 บาท
4. ระยะเวลารับจำนำเดือนมกราคม – เมษายน 2548

#### 3.2 ผลการดำเนินการ

1. ณ วันที่ 31 มี.ค. 48 เปิดจุดรับจำนำ ณ ลานมันแล้ว รวมจำนวน 191 จุด ใน 24 จังหวัด ได้แก่ จ.นครราชสีมา 10 จุด ชัยภูมิ 17 จุด ฉะเชิงเทรา 5 จุด สระแก้ว 4 จุด กาฬสินธุ์ 3 จุด กำแพงเพชร 35 จุด ระยอง 4 จุด จันทบุรี 3 จุด กาญจนบุรี 15 จุด บุรีรัมย์ 7 จุด นครสวรรค์ 15 จุด อุทัยธานี 5 จุด เลย 7 จุด พิษณุโลก 2 จุด อุตรธานี 9 จุด ปราจีนบุรี 19 จุด ลพบุรี 6 จุด ชัยนาท 9 จุด อุบลราชธานี 3 จุด หนองคาย 2 จุด หนองบัวลำภู 2 จุด ศรีสะเกษ 4 จุด เพชรบูรณ์ 3 จุด และอุดรดิตถ์ 2 จุด

2. ผลการรับจำนำ ตั้งแต่วันที่ 13 มี.ค. - 31 มี.ค. 48 เกษตรกร 4,620 ราย หัวมันสด 155,939.188 ตัน แปรสภาพเป็นมันเส้น 65,521.738 ตัน

## 5. สถานการณ์ปัจจุบันและแนวโน้ม

## 5.1 ภาวะการซื้อขายภายในประเทศ

ช่วงเดือนมีนาคม 2548 มีการขุดหัวมันออกจำหน่ายเพิ่มมากขึ้น เพราะมีฝนตกลงมาในแหล่งเพาะปลูกมันสำปะหลังหลายพื้นที่ทำให้เกษตรกรขุดหัวมันสดง่ายขึ้น แต่ผลผลิตยังไม่เพียงพอต่อความต้องการของผู้ประกอบการ ส่งผลให้ระดับราคาที่เกษตรกรขายได้อยู่ในเกณฑ์สูง โดยราคาหัวมันสดเชื้อแป้ง 25% ณ โรงแปง จังหวัดนครราชสีมา เฉลี่ยเดือนมีนาคม 2548 อยู่ที่ กก.ละ 1.59 บาท สูงกว่าเดือนก่อน 0.06 บาท/กก.

ขณะนี้การไฟฟ้านครหลวงได้พัฒนาเทคโนโลยีในการผลิตพลังงานเชื้อเพลิงจากพืชประเภทแป้งและน้ำตาล โดยเฉพาะมันสำปะหลังและอ้อย ซึ่งคาดว่าจะสามารถใช้ในเชิงพาณิชย์ได้ภายในเวลา 5 - 10 ปี ซึ่งจะส่งผลให้ความต้องการผลผลิตทางการเกษตรดังกล่าวเพิ่มมากขึ้น

## 5.2 ภาวะการซื้อขายในต่างประเทศ

จากภาวะภัยแล้งส่งผลให้ผู้ประกอบการโรงแปงมันสำปะหลังและลานมันผู้ผลิตมันเส้นขาดแคลนวัตถุดิบ ส่งผลกระทบต่อปริมาณการส่งออกผลิตภัณฑ์มันสำปะหลังในปีนี้ลดลงจากปีก่อน อย่างไรก็ตาม คาดว่ามูลค่าการส่งออกจะใกล้เคียงกับปีที่ผ่านมา เนื่องจากสามารถจำหน่ายผลิตภัณฑ์มันสำปะหลังได้ราคาสูงขึ้น

## การส่งออกผลิตภัณฑ์มันสำปะหลัง

(ราคาเฉลี่ย : บาท/ตัน, ปริมาณ : ตัน, มูลค่า : ล้านบาท)

ชนิด	ปี 2547			ปี 2548		
	ปริมาณ	มูลค่า	ราคา	ปริมาณ	มูลค่า	ราคา
	(ม.ค. - ก.พ.47)			(ม.ค. - ก.พ.48)		
มันเส้น	500,113	1,395	2,788	353,255	1,269	3,591
มันอัดเม็ด	589,723	1,682	2,853	106,655	349	3,275
แป้งมันสำปะหลังดิบ	203,111	1,379	6,795	136,762	1,092	7,983
แป้งมันสำปะหลังแปรรูป	96,272	1,474	15,311	52,884	778	14,710
รวมทั้งปี	2,805,988.12	8,640.70	3,079.38	-	-	-

สำนักส่งเสริมการค้าสินค้าเกษตร

เมษายน 2548

F: มันสำปะหลัง D: 4 ก.ย. 46 (สัม)

	ตค.	พย.	ธค.	มค.	กพ.	เมค.	เมย.	พค.	มิย.	กค.	สค.	กย.	เฉลี่ย	เฉลี่ยสคก.
<b>ราคาหัวมันสดคละที่เกษตรกรขายได้</b>														
2539/40	0.76	0.73	0.75	0.68	0.67	0.67	0.65	0.55	0.53	0.53	0.59	0.67	0.65	0.68
2540/41	0.71	0.87	0.98	1.08	1.29	1.55	1.65	1.67	1.68	1.83	1.47	1.27	1.34	1.26
2541/42	1.01	1.12	0.94	0.84	0.88	0.95	0.86	0.80	0.75	0.74	0.68	0.62	0.85	0.91
2542/43	0.59	0.74	0.77	0.65	0.59	0.58	0.64	0.67	0.70	0.66	0.58	0.54	0.64	0.63
2543/44	0.56	0.64	0.67	0.67	0.66	0.68	0.69	0.83	0.99	1.06	1.03	0.93	0.78	0.69
2544/45	0.93	0.99	0.99	1.03	1.05	1.11	1.16	1.12	1.06	1.02	1.04	0.98	1.04	1.05
2545/46	0.91	0.94	0.97	0.93	0.94	0.93	0.93	0.92	0.91	0.88	0.82	0.81	0.91	0.93
2546/47	0.77	0.79	0.82	0.82	0.76	0.74	0.80	0.83	0.98	1.00	1.06	1.09	0.87	0.80
2547/48	1.04	1.10	1.20	1.30	1.39	1.48							1.25	
<b>ราคาขายส่งตลาดกรุงเทพฯ มันเส้น</b>														
2539/40	2.31	2.25	2.24	2.15	2.08	1.89	1.83	1.83	1.83	1.81	1.79	1.87	1.99	
2540/41	2.36	2.40	2.57	3.01	3.39	3.38	3.11	3.08	2.99	3.04	3.10	3.10	2.96	
2541/42	3.10	3.06	2.66	2.49	2.53	2.58	2.58	2.67	2.68	2.36	2.21	2.18	2.59	
2542/43	2.19	2.27	2.28	1.95	1.88	1.89	1.89	1.87	1.86	1.76	1.65	1.60	1.92	
2543/44	1.74	1.78	1.92	2.01	1.92	1.98	1.98	2.01	2.24	2.38	2.38	2.40	2.06	
2544/45	2.55	2.59	2.63	2.65	2.74	2.81	2.77	2.90	2.95	2.95			2.75	
2545/46	2.70	2.64	2.69	2.69	2.60	2.64	2.65	2.65	2.65	2.67	2.67	2.69	2.66	
2546/47	2.69	2.59	2.63	2.54	2.32	2.28	2.41	2.72	3.02	3.19	3.20	3.20	2.73	
2547/48	3.08	3.11	3.28	3.62	3.83	4.08							3.50	
<b>ราคาขายส่งตลาดกรุงเทพฯ มันอัดเม็ด</b>														
2539/40	2.47	2.47	2.50	2.30	2.24	2.08	2.03	2.03	2.03	2.01	1.99	2.13	2.19	
2540/41	2.49	2.55	2.73	3.18	3.69	3.63	3.3	3.25	3.11	3.15	3.30	3.30	3.14	
2541/42	3.30	3.29	2.84	2.66	2.71	2.75	2.76	2.80	2.80	2.60	2.48	2.45	2.79	
2542/43	2.48	2.53	2.48	2.15	2.08	2.09	2.09	2.08	2.08	1.99	1.85	1.76	2.14	
2543/44	1.83			2.13	2.09	2.03	2.07	2.13	2.33	2.33	2.33	2.33	2.16	
2544/45	2.33	2.33											2.33	
2545/46														
2546/47			2.75	2.73	2.47	2.58	2.59	2.70	2.90	2.95			2.71	
2547/48														
<b>ราคาขายส่งตลาดกรุงเทพฯ แป้งมัน</b>														
2539/40	5.70	5.70	5.95	6.47	6.47	6.34	5.46	5.45	5.45	5.45	5.77	6.75	5.91	
2540/41	7.23	7.23	8.14	9.39	11.53	12.53	12.17	12.17	12.78	12.73	11.21	9.50	10.55	
2541/42	8.25	8.25	7.63	6.92	6.72	6.34	6.34	6.34	5.80	5.44	5.38	5.27	6.56	
2542/43	5.27	5.31	5.43	5.38	5.15	5.12	5.33	5.33	5.24	5.17	5.17	5.14	5.25	
2543/44	4.89	5.14	5.72	5.83	6.17	6.17	6.30	6.84	7.21	8.41	8.28	7.75	6.56	
2544/45	7.75	7.91	7.92	7.92	7.92	8.06	8.33	8.02	8.17	7.75	7.34	7.17	7.86	
2545/46	7.17	7.17	7.17	7.38	7.50	7.78	7.50	7.48	7.17	6.55	6.48	6.48	7.15	
2546/47	6.48	6.30	6.66	6.75	6.75	6.67	7.14	7.70	8.11	8.17	8.17	7.89	7.23	
2547/48	7.84	7.84	8.17	8.80	9.86	10.82							8.89	
<b>ราคาส่งออก เอฟ.ไอ.บี.มันอัดเม็ด</b>														
2539/40	2.73	2.70	2.58	2.48	2.36	2.21	2.11	2.15	2.11	2.11	2.23	2.67	2.37	
2540/41	2.76	2.88	3.37	3.95	3.57	3.19	3.17	3.10	3.29	3.35	3.38	3.37	3.28	
2541/42	3.20	3.14	3.02	2.85	2.96	2.72	2.98	3.09	3.12	2.72	2.79	2.83	2.95	
2542/43	2.87	2.72	2.68	2.32	2.35	2.23	2.26	2.22	2.22	2.18	2.06	2.00	2.34	
2543/44	2.02	2.07	2.22	2.40	2.26	2.22	2.38	2.50	2.65	2.68	2.82	2.82	2.42	
2544/45	2.82	2.82	2.81	2.78	2.64	2.62	2.68	2.84	2.85	2.86	2.91	2.96	2.80	
2545/46	2.98	2.82	2.69	2.77	2.75	2.72	2.79	2.75	2.84	2.81	2.99	3.10	2.83	
2546/47	3.24	3.31	3.30	3.09	2.88	2.84	2.88	3.01	3.09	3.38	3.33	3.78	3.18	
2547/48	3.56	3.13	3.23	3.50									13.42	
<b>ราคาส่งออก เอฟ.ไอ.บี.แป้งมัน</b>														
2539/40	6.47	6.47	6.84	6.47	6.46	6.46	6.49	8.05	6.29	6.82	7.73	8.64	6.93	
2540/41	9.50	9.94	11.45	12.82	13.76	13.30	12.93	12.79	13.56	12.87	10.93	8.75	11.88	
2541/42	8.14	7.97	7.38	7.27	7.30	7.47	7.83	7.27	7.35	6.09	6.09	6.39	7.21	
2542/43	6.29	6.18	6.28	6.13	5.91	5.94	6.16	6.39	6.32	6.41	6.41	6.18	6.22	
2543/44	6.44	6.53	6.65	6.66	6.58	7.32	7.74	8.06	8.34	8.51	8.15	7.75	7.39	
2544/45	7.75	7.80	7.62	7.83	7.96	8.76	8.76	8.53	8.03	7.73	7.45	7.46	7.97	
2545/46	7.47	7.55	7.55	7.67	7.79	7.77	7.66	7.29	7.06	6.87	6.87	6.64	7.35	
2546/47	6.52	6.65	7.11	6.91	6.61	6.89	7.16	7.68	7.82	7.84	7.95	7.95	7.26	
2547/48	7.93	7.83	8.17	8.88	9.42	9.89							8.69	

ราคาหัวมันสดเชื่อแป้ง 25% ณ โรงงานแป้งมันลำปะหลัง ปี 2543 - 2548

๒๘

D: ราคาหัว 45-46 : ราคาแป้งลำปะหลังR: ราคาหัว 25% ปีปฏิทิน

เดือน	ปี 2543				ปี 2544				ปี 2545				ปี 2546				ปี 2547				ปี 2548			
	นครราชสีมา	กาฬสินธุ์	ชลบุรี	เฉลี่ย	นครราชสีมา	กาฬสินธุ์	ชลบุรี	เฉลี่ย	นครราชสีมา	กาฬสินธุ์	ชลบุรี	เฉลี่ย	นครราชสีมา	กาฬสินธุ์	ชลบุรี	เฉลี่ย	นครราชสีมา	กาฬสินธุ์	ชลบุรี	เฉลี่ย	นครราชสีมา	กาฬสินธุ์	ชลบุรี	เฉลี่ย
มกราคม	0.82	0.89	0.71	0.81	0.83	0.70	0.76	0.76	1.16	1.15	1.13	1.15	1.07	1.07	1.06	1.07	0.99	0.96	0.92	0.96	1.49	1.27	1.37	1.38
กุมภาพันธ์	0.79	0.83	0.66	0.76	0.82	0.74	0.80	0.79	1.17	1.19	1.14	1.17	1.05	1.07	1.02	1.05	0.95	0.86	0.83	0.88	1.53	1.40	1.49	1.47
มีนาคม	0.79	0.79	0.65	0.74	0.84	0.76	0.81	0.80	1.27	1.24	1.14	1.22	0.98	1.05	0.95	0.99	0.98	0.86	0.86	0.90	1.59	1.56	1.63	1.59
เมษายน	0.83	0.80	0.70	0.78	0.88	0.80	0.85	0.84	1.33	1.25	1.23	1.27	1.02	1.05	0.91	0.99	1.04	0.90	0.99	0.98				
พฤษภาคม	0.83	0.75	0.71	0.76	1.03	0.92	0.94	0.96	1.31	1.25	1.22	1.26	1.00	1.00	0.89	0.96	1.13	0.94	1.05	1.04				
มิถุนายน	0.80	0.72	0.71	0.74	1.14	1.05	1.06	1.08	1.32	1.23	1.14	1.23	0.97	0.96	0.85	0.93	1.18	1.11	1.12	1.14				
กรกฎาคม	0.84	0.69	0.72	0.75	1.30	1.18	1.23	1.24	1.26	1.14	1.00	1.13	0.96	0.89	0.86	0.90	1.21	1.05	1.14	1.13				
สิงหาคม	0.79	0.65	0.72	0.72	1.30	1.02	1.16	1.16	1.16	1.04	1.00	1.07	0.96	0.86	0.87	0.90	1.21	1.05	1.20	1.15				
กันยายน	0.73	0.62	0.69	0.68	1.24	1.05	1.10	1.13	1.14	0.92	1.02	1.03	0.93	0.82	0.91	0.89	1.17	1.07	1.23	1.16				
ตุลาคม	0.72	0.61	0.65	0.66	1.16	1.08	1.10	1.11	1.06	0.94	1.00	1.00	0.91	0.80	0.87	0.86	1.12	1.13	1.18	1.14				
พฤศจิกายน	0.74	0.65	0.66	0.68	1.18	1.08	1.15	1.14	1.06	1.02	0.98	1.02	0.95	0.86	0.87	0.89	1.20	1.16	1.20	1.19				
ธันวาคม	0.83	-	0.72	0.78	1.18	1.13	1.16	1.16	1.16	1.07	1.04	1.09	1.02	0.99	0.95	0.87	1.29	1.17	1.30	1.25				
เฉลี่ย	0.79	0.73	0.69	0.74	1.08	0.96	1.01	1.01	1.20	1.12	1.09	1.14	0.99	0.95	0.92	0.95	1.12	1.02	1.09	1.08	1.54	1.41	1.50	1.48

ที่มา : สำนักงานการค้าภายในจังหวัด ประมวลโดย สำนักส่งเสริมการค้าสินค้าเกษตร กรมการค้าภายใน

## ยางพารา

1. ผลผลิตและความต้องการใช้		ปี 2544	ปี 2545	ปี 2546	ปี 2547	ปี 2548
						(ประมาณการ)
ผลผลิตโลก	(ล้านตัน)	7.11	7.15	8.01	8.21	8.21
การใช้ของโลก	(ล้านตัน)	7.07	7.33	7.40	7.45	7.45
ผลผลิตไทย	(ล้านตัน)	2.56	2.63	2.86	2.97	3.14
การใช้ภายในประเทศ	(ล้านตัน)	0.25	0.25	0.20	0.30	0.30
ปริมาณส่งออก	(ล้านตัน)	2.32	2.54	2.81	3.02	-
มูลค่าส่งออก	(ล้านบาท)	58,702	74,606	115,822	137,604	-
ที่มา : IRSG , สำนักงานเศรษฐกิจการเกษตร, กรมศุลกากร						
<b>2. ต้นทุน (บาท/กก.)</b>		<b>20.46</b>	<b>20.01</b>	<b>27.93</b>	<b>32.02</b>	<b>34.13</b>
<b>3. ราคา (บาท/กก.)</b>						
-ยางแผ่นดิบชั้น 3 (เกษตรกรขายได้)		20.76	27.57	36.83	44.61	44.33
-ยางแผ่นรมควันชั้น 3 (เอฟ.โอ.บี.ท่าเรือกรุงเทพฯ)		25.34	32.70	44.47	51.67	52.35
-ยางแผ่นรมควันชั้น 3 (ซื้อขายล่วงหน้า ตลาดสิงคโปร์)		25.75	36.22	43.61	51.00	52.52

## 4. สภาพปัญหาและการแก้ไขปัญหา

4.1 ในช่วงที่ผ่านมา ได้เกิดปัญหาราคายางพาราตกต่ำ กระทั่งเกษตรกร โดยองค์การสวนยาง (อสย.) ได้แทรกแซงตลาดโดยต่อเนื่อง ตั้งแต่ปี 2535 จนถึงปี 2544 โดยใช้เงินกู้จากธนาคารกรุงไทยรวมประมาณ 21,000 ล้านบาท เพื่อใช้หมุนเวียนการซื้อยาง และเกิดการขาดทุนในการดำเนินการประมาณ 15,000 ล้านบาท คณะรัฐมนตรีมีมติเมื่อวันที่ 4 มกราคม 2548 อนุมัติให้องค์การสวนยางขยายระยะเวลาการใช้วงเงินกู้ของโครงการแทรกแซงตลาดยางพาราระยะที่ 4, 5 และ 6 รวม 5 วงเงิน เป็นเงิน 12,500 ล้านบาท ออกไปอีก 1 ปี เป็นสิ้นสุดวันที่ 31 ธันวาคม 2548 โดยกระทรวงการคลัง คำประกันและให้องค์การสวนยางนำวงเงินกู้ส่วนที่เหลือของวงเงิน 4,000 ล้านบาท (ระยะที่ 6) ใช้ชำระดอกเบี้ยที่เกิดขึ้นทุกวงเงินหลังจากวันที่ 31 ธันวาคม 2547 ทั้งนี้องค์การสวนยางได้ดำเนินการโครงการแทรกแซงตลาดยางพารามีค่าใช้จ่ายรวมทั้งสิ้น 45,360.60 ล้านบาท รวมขาดทุนทั้งสิ้น 16,708.10 ล้านบาท และได้ชดเชยผลการขาดทุนและดอกเบี้ยที่เกิดขึ้นไปแล้วรวม 6 ครั้ง รวม 7,361.55 ล้านบาท ชำระเงินคืนเงินกู้ธนาคารกรุงไทย จำกัด(มหาชน) และปิดโครงการแทรกแซงตลาดยางพาราระยะที่ 1-2 และระยะที่ 3 แล้ว สำหรับการดำเนินการปิดบัญชีโครงการระยะที่ 4-6 ซึ่งมีวงเงินกู้รวม 5 วงเงินเป็นเงิน 12,500 ล้านบาทนั้นซึ่งองค์การสวนยางได้นำเงินงบประมาณ ปี 2548 ชำระคืนธนาคารกรุงไทยฯ แล้วเมื่อวันที่ 12 พฤศจิกายน 2547 จำนวน 8,779.86 ล้านบาท ซึ่งต้องชำระดอกเบี้ยต่อไปอีกทุกเดือนและคาดว่าจะของบประมาณชดเชยผลขาดทุนโครงการแทรกแซงตลาดยางพาราประจำปีงบประมาณ 2549 เป็นจำนวน 1,190.59 ล้านบาท

4.2 การจัดตั้งบริษัทร่วมทุนยาง 3 ประเทศ (ไทย อินโดนีเซีย และมาเลเซีย) คาดว่าจะแก้ไขปัญหาราคายางตกต่ำได้อย่างยั่งยืนทำให้ราคายางดีขึ้นและมีเสถียรภาพมีอำนาจต่อรองในการกำหนดราคาและจัดการด้านการตลาด และมีมติเมื่อวันที่ 28 เมษายน 2546 เห็นชอบให้กระทรวงเกษตรและสหกรณ์จัดสรรเงิน 100 ล้านเหรียญสหรัฐ หรือ 4,400 ล้านบาท ให้กระทรวงการคลังใช้ลงทุนในบริษัทร่วมทุนฯ เนื่องจากกระทรวงเกษตรฯ ไม่สามารถดำเนินการลงทุนได้เองตาม พ.ร.บ. วิธีการงบประมาณ พ.ศ.2502



**5. สถานการณ์ปัจจุบัน**

ราคายางเคลื่อนไหวอยู่ในระดับสูงสุดในรอบ 10 ปีที่ผ่านมา เกษตรกรจำหน่ายยางแผ่นดิบชั้น 3 กก.ละ 42.00 - 44.00 บาท ผลผลิตยางในช่วงเดือนนี้ออกสู่ตลาดลดน้อยลง เนื่องจากเข้าสู่ช่วงต้นยางผลัดใบและกระทบแล้ง

~~~~~

สำนักส่งเสริมการค้าสินค้าเกษตร  
กรมการค้าภายใน  
เมษายน 2548

ราคายางพาราภายในประเทศและต่างประเทศ

ราคายาง (1) 12 เม.ย.48

หน่วย : บาท/กก.

| ปี                                                                 | มค.   | กพ.   | มีค.  | เมย.  | พค.   | มิย.  | กค.   | สค.   | กย.   | ตค.                              | พย.   | ธค.   | เฉลี่ย |
|--------------------------------------------------------------------|-------|-------|-------|-------|-------|-------|-------|-------|-------|----------------------------------|-------|-------|--------|
| <b>1. ราคายางแผ่นดิบชั้น 3 ที่เกษตรกรขายได้</b>                    |       |       |       |       |       |       |       |       |       |                                  |       |       |        |
|                                                                    |       |       |       |       |       |       |       |       |       | ที่มา : สำนักงานเศรษฐกิจการเกษตร |       |       |        |
| 2542                                                               | 18.50 | 18.07 | 17.45 | 16.19 | 17.09 | 17.77 | 15.43 | 15.28 | 17.86 | 19.63                            | 22.23 | 19.40 | 17.91  |
| 2543                                                               | 19.28 | 22.59 | 20.20 | 21.31 | 21.62 | 20.89 | 20.56 | 21.78 | 22.39 | 23.03                            | 22.09 | 21.90 | 21.47  |
| 2544                                                               | 21.75 | 21.74 | 20.72 | 22.01 | 23.82 | 24.34 | 22.60 | 21.30 | 19.46 | 19.11                            | 18.53 | 15.93 | 20.94  |
| 2545                                                               | 20.15 | 22.58 | 23.60 | 23.32 | 24.25 | 29.90 | 28.82 | 30.15 | 32.35 | 30.00                            | 29.97 | 30.16 | 27.10  |
| 2546                                                               | 32.43 | 34.82 | 38.60 | 36.52 | 35.23 | 36.92 | 35.59 | 36.94 | 38.37 | 43.45                            | 42.94 | 39.76 | 37.63  |
| 2547                                                               | 41.41 | 41.85 | 44.57 | 45.94 | 47.63 | 49.72 | 46.06 | 44.54 | 44.68 | 44.53                            | 43.44 | 39.94 | 44.53  |
| 2548                                                               | 39.14 | 41.99 | 43.12 |       |       |       |       |       |       |                                  |       |       | 42.15  |
| <b>2. ราคายางแผ่นดิบชั้น 3 ตลาดหาดใหญ่</b>                         |       |       |       |       |       |       |       |       |       |                                  |       |       |        |
|                                                                    |       |       |       |       |       |       |       |       |       | ที่มา : สถาบันวิจัยยาง           |       |       |        |
| 2542                                                               | 20.79 | 19.77 | 18.99 | 18.33 | 19.26 | 19.40 | 16.89 | 16.81 | 19.57 | 21.68                            | 24.48 | 21.22 | 19.77  |
| 2543                                                               | 21.20 | 24.12 | 22.54 | 23.47 | 23.69 | 22.97 | 22.36 | 23.77 | 24.16 | 25.05                            | 24.12 | 23.69 | 23.43  |
| 2544                                                               | 23.53 | 23.48 | 22.37 | 24.11 | 25.54 | 27.15 | 23.92 | 22.75 | 24.41 | 21.04                            | 21.24 | 22.10 | 23.47  |
| 2545                                                               | 21.79 | 23.96 | 25.63 | 25.95 | 26.90 | 34.52 | 30.83 | 32.35 | 34.08 | 31.90                            | 32.04 | 31.57 | 29.29  |
| 2546                                                               | 37.83 | 37.30 | 41.17 | 40.89 | 38.40 | 41.21 | 39.17 | 39.28 | 41.93 | 48.32                            | 45.44 | 43.02 | 41.16  |
| 2547                                                               | 42.93 | 44.06 | 47.25 | 49.09 | 50.53 | 52.10 | 47.40 | 46.28 | 46.35 | 47.32                            | 44.89 | 42.94 | 46.76  |
| 2548                                                               | 42.94 | 42.68 | 45.71 |       |       |       |       |       |       |                                  |       |       | 45.19  |
| <b>3. ราคาส่งออกยางแผ่นรมควันชั้น 3 (เอฟ.โอ.บี) ท่าเรือกรุงเทพ</b> |       |       |       |       |       |       |       |       |       |                                  |       |       |        |
|                                                                    |       |       |       |       |       |       |       |       |       | ที่มา : สถาบันวิจัยยาง           |       |       |        |
| 2542                                                               | 24.30 | 24.30 | 23.29 | 22.37 | 22.13 | 22.51 | 20.96 | 20.87 | 22.72 | 25.12                            | 28.05 | 25.27 | 23.49  |
| 2543                                                               | 23.89 | 27.67 | 26.05 | 26.32 | 26.38 | 25.70 | 26.00 | 27.15 | 27.23 | 28.61                            | 27.99 | 26.91 | 26.66  |
| 2544                                                               | 26.15 | 25.91 | 25.39 | 26.07 | 26.90 | 27.69 | 27.39 | 26.15 | 24.42 | 23.80                            | 23.10 | 21.08 | 25.34  |
| 2545                                                               | 24.20 | 27.06 | 29.06 | 29.28 | 29.78 | 37.46 | 34.86 | 35.83 | 38.42 | 36.45                            | 36.20 | 36.10 | 32.89  |
| 2546                                                               | 36.25 | 39.35 | 41.13 | 40.70 | 41.48 | 43.30 | 41.50 | 43.45 | 43.70 | 45.60                            | 53.08 | 49.55 | 43.26  |
| 2547                                                               | 48.15 | 49.68 | 52.35 | 52.82 | 54.10 | 55.88 | 52.60 | 51.70 | 51.17 | 52.48                            | 50.30 | 46.83 | 51.51  |
| 2548                                                               | 45.92 | 47.53 | 50.42 |       |       |       |       |       |       |                                  |       |       | 49.06  |
| <b>4. ราคาส่งออกยางแผ่นรมควันชั้น 3 ตลาดมาเลเซีย (เอฟ.โอ.บี)</b>   |       |       |       |       |       |       |       |       |       |                                  |       |       |        |
|                                                                    |       |       |       |       |       |       |       |       |       | ที่มา : สถาบันวิจัยยาง           |       |       |        |
| 2542                                                               | 24.31 | 23.22 | 22.11 | 20.77 | 20.66 | 20.54 | 19.56 | 19.78 | 22.18 | 24.07                            | 27.01 | 24.80 | 22.42  |
| 2543                                                               | 23.02 | 26.60 | 25.61 | 25.93 | 26.92 | 26.01 | 25.46 | 27.29 | 26.94 | 28.05                            | 27.80 | 28.03 | 26.47  |
| 2544                                                               | 27.53 | 26.34 | 24.24 | 25.63 | 26.99 | 27.37 | 26.05 | 25.97 | 23.71 | 23.74                            | 23.10 | 22.86 | 25.29  |
| 2545                                                               | 23.41 | 26.02 | 28.70 | 29.51 | 29.52 | 29.91 | 37.98 | 37.92 | 38.00 | 34.66                            | 34.86 | 34.78 | 32.11  |
| 2546                                                               | 35.20 |       |       |       |       |       |       |       |       |                                  |       |       | 35.20  |
| <b>5. ราคายางแผ่นรมควันชั้น 3 ตลาดสิงคโปร์ (เอฟ.โอ.บี)</b>         |       |       |       |       |       |       |       |       |       |                                  |       |       |        |
|                                                                    |       |       |       |       |       |       |       |       |       | ที่มา : สถาบันวิจัยยาง           |       |       |        |
| 2542                                                               | 24.65 | 24.35 | 22.78 | 21.72 | 22.27 | 22.33 | 20.60 | 20.73 | 22.67 | 25.42                            | 27.58 | 24.58 | 23.31  |
| 2543                                                               | 24.01 | 27.95 | 25.70 | 26.31 | 26.35 | 26.07 | 26.47 | 27.63 | 27.73 | 28.97                            | 28.36 | 27.82 | 26.95  |
| 2544                                                               | 26.12 | 25.67 | 25.07 | 26.55 | 27.27 | 28.56 | 27.86 | 25.70 | 25.04 | 23.27                            | 23.10 | 23.20 | 25.62  |
| 2545                                                               | 23.40 | 26.71 | 27.87 | 28.28 | 28.84 | 32.32 | 33.29 | 38.06 | 36.93 | 36.16                            | 36.20 | 36.22 | 32.02  |
| 2546                                                               | 38.81 | 41.31 | 45.02 | 40.29 | 39.78 | 40.24 | 40.09 | 43.30 | 44.40 | 50.65                            | 50.27 | 49.20 | 43.61  |
| 2547                                                               | 48.36 | 50.38 | 52.56 | 53.69 | 53.52 | 54.81 | 51.28 | 51.26 | 50.93 | 52.20                            | 46.59 | 46.52 | 51.01  |
| 2548                                                               | 45.91 | 48.67 | 50.08 |       |       |       |       |       |       |                                  |       |       | 49.30  |
| <b>6. ราคาน้ำยางสด ที่เกษตรกรขายได้</b>                            |       |       |       |       |       |       |       |       |       |                                  |       |       |        |
|                                                                    |       |       |       |       |       |       |       |       |       | ที่มา : สำนักงานเศรษฐกิจการเกษตร |       |       |        |
| 2542                                                               | 15.87 | 17.36 | 16.45 | 15.57 | 15.78 | 15.81 | 14.31 | 13.66 | 15.12 | 17.83                            | 20.93 | 18.20 | 16.41  |
| 2543                                                               | 17.70 | 21.25 | 21.68 | 21.83 | 22.32 | 21.46 | 19.30 | 19.60 | 20.44 | 20.79                            | 20.83 | 18.95 | 20.51  |
| 2544                                                               | 19.46 | 20.99 | 20.54 | 20.76 | 21.92 | 23.50 | 22.66 | 20.57 | 19.27 | 17.53                            | 17.35 | 13.84 | 19.87  |
| 2545                                                               | 17.47 | 20.40 | 22.35 | 23.92 | 23.93 | 26.78 | 27.86 | 25.71 | 28.61 | 27.95                            | 26.80 | 27.99 | 24.98  |
| 2546                                                               | 30.13 | 32.07 | 37.78 | 39.59 | 37.46 | 38.87 | 35.08 | 37.61 | 38.21 | 42.76                            | 41.15 | 36.39 | 37.26  |
| 2547                                                               | 41.90 | 43.21 | 44.55 | 46.39 | 46.70 | 49.48 | 45.05 | 42.42 | 43.23 | 44.00                            | 42.31 | 35.88 | 43.76  |
| 2548                                                               | 35.88 | 43.44 | 47.37 |       |       |       |       |       |       |                                  |       |       | 43.95  |
| <b>7. ราคาส่งออก F.O.B. น้ำยางชั้น ตลาดกรุงเทพ</b>                 |       |       |       |       |       |       |       |       |       |                                  |       |       |        |
|                                                                    |       |       |       |       |       |       |       |       |       | ที่มา : สำนักงานเศรษฐกิจการเกษตร |       |       |        |
| 2542                                                               | 18.82 | 19.33 | 19.05 | 18.69 | 19.09 | 19.33 | 18.15 | 17.80 | 19.92 | 21.55                            | 24.01 | 22.66 | 19.87  |
| 2543                                                               | 21.56 | 23.03 | 22.88 | 23.25 | 23.74 | 23.50 | 23.15 | 23.23 | 23.14 | 23.28                            | 22.90 | 22.00 | 22.97  |
| 2544                                                               | 21.09 | 21.03 | 21.05 | 21.55 | 21.84 | 22.75 | 22.13 | 21.40 | 20.28 |                                  |       | 18.34 | 21.15  |
| 2545                                                               | 20.52 | 22.54 | 24.00 | 24.57 | 24.69 | 27.08 | 26.31 | 26.63 | 28.18 | 27.54                            | 27.39 | 27.99 | 25.62  |
| 2546                                                               | 29.23 | 30.24 | 35.15 | 36.50 | 34.42 | 34.55 | 34.63 | 34.52 | 34.60 | 35.10                            | 41.70 | 41.66 | 35.19  |
| 2547                                                               | 39.16 | 39.79 | 40.47 | 40.40 | 40.60 | 41.70 | 40.62 | 39.79 | 39.90 | 40.37                            | 47.40 | 36.80 | 40.58  |
| 2548                                                               | 35.39 | 36.62 | 38.83 |       |       |       |       |       |       |                                  |       |       | 38.85  |

## กาแฟ

## 1. ผลผลิตและความต้องการใช้

|                               | 2543/44 | 2544/45 | 2545/46 | 2546/47 | 2547/48 |
|-------------------------------|---------|---------|---------|---------|---------|
| (1) ผลผลิตโลก (ล้านตัน)       | 7.09    | 6.68    | 7.60    | 6.37    | 7.14    |
| (2) ผลผลิตไทย (ตัน)           | 85,097  | 59,537  | 54,403  | 61,765  | 59,547  |
| (3) ความต้องการใช้ภายใน (ตัน) | 30,800  | 38,900  | 44,800  | 47,100  | 51,800  |
| (4) ปริมาณการส่งออก (ตัน)     | 65,900  | 7,200   | 7,600   | 23,085  | -       |
| (5) มูลค่าการส่งออก (ล้านบาท) | 1,172   | 251     | 174     | 495     | -       |

หมายเหตุ (1) ปริมาณผลผลิตโลก กระทรวงเกษตรสหรัฐฯ

(2) ปริมาณผลผลิตของไทย สำนักงานเศรษฐกิจการเกษตร กระทรวงเกษตร

(3) ความต้องการใช้ภายในประเทศ สอบถามโรงงานผู้ผลิตกาแฟสำเร็จรูปและกาแฟคั่วบด

(4) ปริมาณส่งออก กรมการค้าต่างประเทศและผลผลิตหักความต้องการใช้ภายในประเทศ

## 2. ต้นทุนการผลิต (บาท/กก.)

|  |       |       |       |       |       |
|--|-------|-------|-------|-------|-------|
|  | 32.70 | 33.06 | 31.06 | 32.62 | 29.68 |
|--|-------|-------|-------|-------|-------|

## 3. ราคา (บาท/กก.) ช่วงผลผลิตออกสู่ตลาด พ.ย.-

พ.ย. และ ออกมาก ธ.ค.-มี.ค.

## ราคาเกษตรกรรายได้ (เกรดคละ)

|  |       |       |             |             |       |
|--|-------|-------|-------------|-------------|-------|
|  | 29.17 | 32.65 | 20.00-37.00 | 20.00-21.00 | 27.75 |
|--|-------|-------|-------------|-------------|-------|

(ม.ก.-เม.ย.46)

## ราคาเกษตรกรรายได้ (เกรดดี)(จ.ชุมพร)

|  |   |   |   |             |             |
|--|---|---|---|-------------|-------------|
|  | - | - | - | 25.00-28.00 | 30.00-31.00 |
|--|---|---|---|-------------|-------------|

## ราคาจากผู้ส่งออกรับซื้อจาก อคส.

|  |       |              |   |   |   |
|--|-------|--------------|---|---|---|
|  | 32.00 | 23.00, 22.00 | - | - | - |
|--|-------|--------------|---|---|---|

และ 19.25

## 4. มาตรการแทรกแซงตลาดเมล็ดกาแฟ ฤดูกาลผลิตปี 2547/48

## 4.1 มติ คชก. เมื่อ 13 , 29 ต.ค.47 และ 1 ก.พ.48

กำหนดมาตรการแทรกแซงตลาดเมล็ดกาแฟ ฤดูกาลผลิตปี 2547/48 ด้วยวิธีรับจำนำจากเกษตรกรรายย่อย โดยให้ อคส. รับฝากเก็บและออกใบประทวนสินค้า และธ.ก.ส.รับจำนำไปประทวนสินค้าที่เกษตรกรนำมาจำนำ เป้าหมายปริมาณรับจำนำเมล็ดกาแฟ 45,000 ตัน ปริมาณรับจำนำแต่ละเกรดเป็นไปตามที่เกษตรกรนำมาจำนำจริง โดยราคาเกรดดี (ความชื้นไม่เกิน 13 % ข้อบกพร่องไม่เกิน 5%) กก.ละ 35 บาท เกรดหนึ่ง (ความชื้นไม่เกิน 13% ข้อบกพร่องไม่เกิน 7%) กก.ละ 32 บาท เกรดสอง (ความชื้นไม่เกิน 13 % ข้อบกพร่องไม่เกิน 15%) กก.ละ 26 บาท ระยะเวลาโครงการ ธันวาคม 2547 - กันยายน 2548

## 4.2 การดำเนินการ

อคส. เปิดจุดรับจำนำรวม 26 จุด (1) จ. สุราษฎร์ธานี 3 จุด คือ ศูนย์รวมผลิตภัณฑ์องค์กร

ชุมชน อ.ท่าชนะ สหกรณ์สุราษฎร์ธานี จำกัด (CO-OP) อ.พุนพิน และสหกรณ์นิคมพนม และ (2) จ.ระนอง 4 จุด

คือ โกดังร้าน ก.แสงทอง อ.กระบุรี โกดังร้านไทยรวมทวีพืชผล อ.กระบุรี โกดังนายจารึก อ.กะเปอร์ และโกดัง

ระนองกาแฟ อ.กระบุรี (3) จ.กระบี่ 2 จุด สหกรณ์การเกษตรลำทับ จำกัด อ.ลำทับ และอบต.เขาเขน อ.ปลายพระยา

(4) จ.ชุมพร 10 จุด สหกรณ์ผู้เลี้ยงปลุสสัตว์ ทร.ป.กลาง จ.ชุมพร จำกัด อ.ท่าชนะ สหกรณ์เกษตรบ้านพันवाल จำกัด

สหกรณ์การเกษตรเมืองชุมพร จำกัด อ.เมือง กลุ่มเกษตรกรทำสวนเขาทะเล อ.สวี สหกรณ์การเกษตรช่องไม้แก้ว จำกัด

อ.ทุ่งตะโก สหกรณ์การเกษตรระแม จำกัด อ.ระแม สหกรณ์การเกษตรพะโต๊ะ สหกรณ์การเกษตรท่าชนะ สหกรณ์

การเกษตรทุ่งตะโก จำกัด และสหกรณ์การเกษตรหลังสวน จำกัด จังหวัดนครศรีธรรมราช 3 จุด คือ กลุ่มเกษตรกรทำ

สวนควนทอง ลานค้าชุมชนบ้านไสยาสน์ สมาคมสถาบันเกษตรกร อ. สีชล

### 4.3 ปริมาณเมล็ดกาแฟที่รับจำหน่าย

(1) ตั้งแต่วันที่ 1 ธ.ค.47 - 31 มี.ค. 48 ปริมาณรับจำหน่ายรวมทั้งสิ้น จำนวน 36,838.033 ตัน แยกเป็นชุมพร 23,005.021 ตัน ระนอง 8,319.211 ตัน สุราษฎร์ธานี 2,150.403 ตัน กระบี่ 2,091.422 ตัน และ นครศรีธรรมราช 956.368 ตัน ประจวบฯ 294.409 ตัน (ตัวเลขจากศูนย์บริหารจัดการแก้ไขปัญหาราคาสินค้า กรมการค้าภายใน)

(2) เนื่องจากได้รับการร้องเรียนจากหลายฝ่ายว่าได้มีการรับจำหน่ายเมล็ดกาแฟที่ไม่ใช่ของเกษตรกรแท้จริงในหลายพื้นที่ กรมการค้าภายใน ในฐานะฝ่ายเลขานุการ คชก. ได้มีหนังสือขอให้จังหวัดแหล่งผลิต 8 จังหวัด เข้มงวดควบคุมขั้นตอนการกำกับดูแลและตรวจสอบการรับจำหน่าย โดยวิธีการให้ตัวเลขหนึ่งไว้ด้วยการชะลอการรับจำหน่าย ตั้งแต่วันที่ 24 ก.พ.48 - 3 มี.ค.48 ประธานคณะกรรมการนโยบายและมาตรการช่วยเหลือเกษตรกร มีหนังสือลงวันที่ 4 มี.ค.48 ถึงจังหวัดแหล่งผลิต 8 จังหวัด และผู้อำนวยการองค์การคลังสินค้า ให้หยุดการรับจำหน่ายเมล็ดกาแฟ เพื่อตรวจสอบหลักฐานการรับจำหน่ายที่ได้จำหน่ายไปแล้วให้เป็นไปตามหลักเกณฑ์ที่กำหนด

(3) มติ คชก. วันที่ 8 มี.ค.48 แต่งตั้งคณะกรรมการการตรวจสอบกาแฟฤดูกาลผลิตปี 2547/48 โดยมีรองอธิบดี กรมการค้าภายใน ที่กำกับดูแลสำนักส่งเสริมการค้าสินค้าเกษตร เป็นประธานอนุกรรมการ และผู้แทนกระทรวงมหาดไทย(กรมการปกครอง) ผู้แทนกระทรวงการคลัง ผู้แทนกระทรวงเกษตรและสหกรณ์ การเกษตร ผู้แทนกระทรวงพาณิชย์ ประธานคณะกรรมการกลางกลุ่มเกษตรกรแห่งประเทศไทย (นายอุบลศักดิ์ บัวหลวงงาม) ที่ปรึกษารองนายกรัฐมนตรี นายพินิจ จารุสมบัติ (นายปราโมทย์ วาณิชานนท์) ร่วมเป็นอนุกรรมการ เพื่อทำหน้าที่ตรวจสอบปริมาณและคุณภาพเมล็ดกาแฟที่รับจำหน่ายไว้แล้วว่าเป็นการรับจำหน่ายเมล็ดกาแฟจากเกษตรกรที่เป็นเจ้าของกรรมสิทธิ์อย่างแท้จริงหรือไม่ ปริมาณและคุณภาพเมล็ดกาแฟเป็นไปตามหลักเกณฑ์และเงื่อนไขที่กำหนดไว้หรือไม่ โดยได้อนุมัติค่าใช้จ่ายในการตรวจสอบจากโครงการแทรกแซงตลาดเมล็ดกาแฟ ฤดูกาลผลิตปี 2547/48 ของ อคส. วงเงิน 2.5 ล้านบาท ทั้งนี้ได้จัดทำแผนการตรวจสอบ โดยให้มีคณะสายตรวจ รวม 14 สาย ดำเนินการตรวจสอบระหว่างวันที่ 11 - 12 มีนาคม 2548

(4) ผลการตรวจสอบเอกสารและเกษตรกรรายบุคคล โดยวิธีการสุ่มรายชื่อเกษตรกร ปรากฏว่าเอกสารและปริมาณการรับจำหน่ายมีความสอดคล้องและตรงกันปริมาณที่รับจำหน่ายไม่เกินปริมาณตามหนังสือรับรอง ส่วนการตรวจสอบปริมาณและคุณภาพเมล็ดกาแฟรับจำหน่ายที่คลังกลางมีปริมาณสอดคล้องตามบัญชีของ อคส. คุณภาพด้านความชื้นและข้อบกพร่องรวมไม่เกินเกณฑ์ที่กำหนด แต่มีข้อบกพร่องย่อย คือ เมล็ดดำและเมล็ดเสียเกินกว่าเกณฑ์ที่กำหนด ร้อยละ 0.2 - 0.4 สำหรับปริมาณเมล็ดกาแฟที่เหลืออยู่กับเกษตรกรน้อยมาก เพราะเกษตรกรขายให้ผู้ค้าท้องถิ่นได้ราคาใกล้เคียงกับราคาจำหน่าย (กค.ละ 33 - 36 บาท)

## 5. สถานการณ์ปัจจุบัน ปี 2547/48

### 5.1 สถานการณ์ตลาดโลก

(1) กระทรวงเกษตรสหรัฐฯ คาดการณ์ (ธ.ค.47) ผลผลิต 7.14 ล้านตัน (เพิ่มขึ้นร้อยละ 8.67) และสต็อกต้นปี 1.35 ล้านตัน (ลดลงร้อยละ 25.70) ไซบริโกในประเทศผู้ผลิต 1.71 ล้านตัน (เพิ่มขึ้นร้อยละ 2.57) และส่งออกไปประเทศผู้นำเข้า 5.33 ล้านตัน (ลดลงร้อยละ 2.33)

(2) ราคาตลาดโลกซื้อขายล่วงหน้าตลาดลอนดอน (8 เม.ย.48) เฉลี่ยตันละ 1,038 ดอลลาร์สหรัฐ ซึ่งเป็นราคาที่สูงที่สุดในรอบ 4 ปีที่ผ่านมา เนื่องจากการซื้อของกลุ่มกองทุนรายใหญ่ และข่าวความแห้งแล้งในประเทศเวียดนาม

**5.2 สถานการณ์ภายในประเทศ**

(1) สศก. คาดการณ์ผลผลิตปี 2547/48 ปริมาณ 59,547 ตัน ลดลงจากปีที่ผ่านมา 1,818 ตัน หรือคิดเป็นร้อยละ 2.96 ส่วนปริมาณความต้องการใช้ของโรงงานผู้ผลิตกาแฟสำเร็จรูปและกั่วบดคาดว่าจะมีประมาณ 51,800 ตัน

(2) ขณะนี้เกษตรกรได้เก็บเกี่ยวผลผลิตเมล็ดกาแฟและจำหน่ายเสร็จสิ้น

.....

สำนักส่งเสริมการค้าสินค้าเกษตร  
กรมการค้าภายใน  
เมษายน 2548

|                                                                                                | ตค.   | พย.   | ธค.   | มค.                             | กพ.   | มีค.  | เมย.  | พค.   | มิย.  | กค.   | สค.   | กย.   | เฉลี่ย |
|------------------------------------------------------------------------------------------------|-------|-------|-------|---------------------------------|-------|-------|-------|-------|-------|-------|-------|-------|--------|
| <b>ราคาที่ยกขตรกรขายได้</b>                                                                    |       |       |       |                                 |       |       |       |       |       |       |       |       |        |
| 2538/39                                                                                        |       | 38.00 | 35.69 | 36.49                           | 45.29 | 39.51 | 38.59 | 41.25 |       |       |       |       | 39.26  |
| 2539/40                                                                                        |       | 24.50 | 24.50 | 28.88                           | 32.07 | 31.75 | 30.00 |       |       |       |       |       | 28.62  |
| 2540/41                                                                                        |       |       | 47.33 | 71.25                           | 71.58 | 60.18 | 59.94 |       |       |       |       |       | 62.06  |
| 2541/42                                                                                        |       |       | 49.98 | 56.93                           | 57.17 | 44.46 | 43.00 |       |       |       |       |       | 50.31  |
| 2542/43                                                                                        | 32.50 | 32.77 | 32.15 | 29.10                           | 27.21 | 20.57 | 21.50 |       |       |       |       |       | 27.97  |
| 2543/44                                                                                        |       | 18.50 | 31.43 | 31.24                           | 31.35 | 31.03 | 31.46 |       |       |       |       |       | 29.17  |
| 2544/45*                                                                                       |       | 21.00 | 22.00 | 25.76                           | 25.69 | 23.07 |       |       |       |       |       |       | 23.50  |
| 2545/46                                                                                        | 30.00 | 31.00 | 35.00 | 31.56                           | 34.30 | 24.35 | -     |       |       |       |       |       | 31.04  |
| 2546/47                                                                                        |       | 27.85 | 27.19 | 29.44                           | 23.25 | 22.62 | -     |       |       |       |       |       | 26.07  |
| 2547/48                                                                                        |       | 29.00 | 29.41 | 26.81                           | 27.75 | 28.94 | -     |       |       |       |       |       | 28.38  |
| ที่มา : สำนักงานเศรษฐกิจการเกษตร                                                               |       |       |       |                                 |       |       |       |       |       |       |       |       |        |
| <b>ขายส่งตลาดกรุงเทพฯ</b>                                                                      |       |       |       |                                 |       |       |       |       |       |       |       |       |        |
| 2537/38                                                                                        |       | 67.60 | 54.75 | 56.17                           | 58.27 | 65.97 |       |       |       |       |       |       | 60.55  |
| 2538/39                                                                                        |       | 38.00 | 38.00 | 38.97                           | 45.20 | 40.60 | 41.50 |       |       |       |       |       | 40.38  |
| 2539/40                                                                                        |       |       |       | 30.00                           | 35.79 | 30.00 |       |       |       |       |       |       | 31.93  |
| 2540/41                                                                                        |       |       |       | 74.84                           | 65.50 | 62.00 |       |       |       |       |       |       | 67.45  |
| 2541/42                                                                                        |       |       |       | 60.00                           | 58.40 | 49.14 |       |       |       |       |       |       | 55.85  |
| 2542/43                                                                                        |       | 36.25 | 35.50 | 32.30                           | 30.50 | 30.50 |       |       |       |       |       |       | 33.01  |
| 2543/44-2545/46                                                                                |       |       |       | มีการขายส่งตลาดกรุงเทพฯ น้อยมาก |       |       |       |       |       |       |       |       |        |
| ที่มา : กรมการค้าภายใน                                                                         |       |       |       |                                 |       |       |       |       |       |       |       |       |        |
| <b>ราคาส่งออก FOB ไปประเทศในภาคี</b>                                                           |       |       |       |                                 |       |       |       |       |       |       |       |       |        |
| 2539/40                                                                                        | 31.68 | 33.21 | 30.84 | 28.38                           | 27.21 | 27.21 | 26.49 | 25.77 | 25.77 | 35.15 | 42.53 | 52.09 | 32.19  |
| 2540/41                                                                                        | 35.77 |       | 61.39 | 71.35                           | 63.07 | 63.79 | 47.54 | 52.31 | 52.31 | 47.56 | 40.76 | 50.67 | 53.32  |
| 2541/42                                                                                        |       |       |       | 56.99                           | 60.48 | 48.02 | 45.63 | 38.87 | 46.08 | 36.74 | 38.88 | 48.42 | 46.68  |
| 2542/43                                                                                        |       |       | 38.10 | 35.29                           | 28.74 | 29.87 | 31.15 | 28.60 | 30.16 | 29.21 | 26.76 | 21.48 | 29.94  |
| 2543/44                                                                                        | -     | -     |       | 19.04                           | 16.21 | 16.62 | 15.49 | 14.64 | -     | 14.31 | 14.95 | 10.35 | 15.20  |
| 2544/45                                                                                        |       |       | 18.13 | 17.90                           |       |       |       |       |       |       |       |       | 18.02  |
| 2545/46                                                                                        |       |       |       |                                 |       |       | 26.03 | 17.87 |       |       |       | 16.34 | 20.08  |
| 2546/47                                                                                        | -     | 13.90 | 20.25 |                                 |       |       |       |       |       |       |       |       | 17.08  |
| 2547/48                                                                                        |       |       |       |                                 |       |       |       |       |       |       |       |       |        |
| ที่มา : กรมการค้าต่างประเทศ                                                                    |       |       |       |                                 |       |       |       |       |       |       |       |       |        |
| <b>ราคาส่งออก FOB ไปประเทศนอกภาคี</b>                                                          |       |       |       |                                 |       |       |       |       |       |       |       |       |        |
| 2538/39                                                                                        | 49.19 |       | 53.08 | 38.61                           | 44.24 | 39.25 | 40.10 | 43.50 | 35.87 | 34.12 | 31.08 | 32.47 | 40.14  |
| 2539/40                                                                                        | 28.47 | 32.11 | 26.19 | 27.48                           | 27.30 | 27.98 | 27.13 | 29.49 | 33.51 | 32.71 | 45.21 | 46.46 | 32.00  |
| 2540/41                                                                                        | 42.19 | 35.27 | 54.94 | 68.12                           | 65.87 | 57.41 | 57.48 | 49.10 | 50.65 | 60.48 | 54.24 | 40.95 | 53.06  |
| 2541/42                                                                                        |       |       |       | 52.93                           | 59.34 | 50.51 | 42.30 | 38.89 | 39.61 | 47.68 | 40.94 | 32.11 | 44.92  |
| 2542/43                                                                                        | 52.49 | 40.25 | 37.92 | 33.19                           | 30.59 | 28.75 | 26.26 | 26.86 | 24.95 | 23.94 | 22.95 | 23.07 | 30.94  |
| 2543/44                                                                                        |       |       |       | 17.89                           | 18.56 | 17.66 | 17.52 | 15.79 | 20.09 | 19.91 | 14.39 | 14.67 | 17.39  |
| 2544/45                                                                                        | 31.12 | 42.54 | -     | 40.86                           | 39.34 | 38.87 | 37.83 | 38.58 | 38.18 | -     | -     | -     | 38.42  |
| 2545/46                                                                                        |       |       |       | -                               | 24.63 | 22.27 | 23.85 | 22.22 | 17.92 | 20.56 | 19.20 | 18.98 | 21.20  |
| 2546/47                                                                                        | 19.72 | 20.25 |       |                                 |       |       |       |       |       |       |       |       | 19.99  |
| 2547/48                                                                                        |       |       |       |                                 |       |       |       |       |       |       |       |       |        |
| ที่มา : กรมการค้าต่างประเทศ                                                                    |       |       |       |                                 |       |       |       |       |       |       |       |       |        |
| <b>ราคาซื้อขายล่วงหน้ากาแฟโรบัสต้า ตลาดลอนดอน (เฉลี่ยส่งมอบ 6-7 เดือนข้างหน้า)</b>             |       |       |       |                                 |       |       |       |       |       |       |       |       |        |
| 2540/41                                                                                        | 59.19 | 61.97 | 74.33 | 93.69                           | 82.76 | 70.03 | 71.37 | 72.11 | 70.61 | 63.84 | 65.63 | 65.12 | 70.89  |
| 2541/42                                                                                        | 62.19 | 63.38 | 63.19 | 61.58                           | 61.08 | 59.62 | 55.09 | 52.78 | 51.69 | 47.06 | 48.83 | 50.00 | 56.37  |
| 2542/43                                                                                        | 48.73 | 47.20 | 50.52 | 45.23                           | 40.22 | 37.72 | 36.55 | 36.90 | 36.46 | 36.26 | 34.01 | 34.42 | 40.35  |
| 2543/44                                                                                        | 32.80 | 29.10 | 26.48 | 28.12                           | 26.67 | 26.66 | 25.56 | 26.62 | 25.94 | 25.15 | 20.19 | 18.87 | 26.01  |
| 2544/45                                                                                        | 18.78 | 17.22 | 17.03 | 16.19                           | 17.71 | 23.91 | 23.06 | 21.94 | 22.63 | 21.50 | 22.76 | 27.79 | 21.30  |
| 2545/46                                                                                        | 29.56 | 33.94 | 35.13 | 36.53                           | 36.01 | 31.62 | 32.62 | 31.93 | 28.61 | 29.48 | 31.51 | 30.71 | 32.30  |
| 2546/47                                                                                        | 28.79 | 27.40 | 28.30 | 31.94                           | 29.72 | 29.30 | 29.04 | 29.51 | 32.32 | 28.89 | 27.87 | 27.65 | 29.23  |
| 2547/48                                                                                        | 28.40 | 25.96 | 29.96 | 29.16                           | 32.66 | 38.09 | 40.68 |       |       |       |       |       | 32.13  |
| ที่มา : ข่าว BISNEWS , Futuresource.com      หมายเหตุ : * เป็นราคาที่ไม่สอดคล้องกับข้อเท็จจริง |       |       |       |                                 |       |       |       |       |       |       |       |       |        |

## ไก่เนื้อ

## 1. การผลิตและการส่งออก

|                                | 2544     | 2545     | 2546                 | 2547   | 2548          |
|--------------------------------|----------|----------|----------------------|--------|---------------|
|                                |          |          |                      |        | ประมาณการ     |
| ผลผลิต (ล้านตัว)               | 1,003.79 | 1,042.77 | 1,083.88             | 752    | 794           |
| (พันตัน)                       | 1,136.13 | 1,180.25 | 1,226.78             | 993    | 1,048.46      |
| บริโภคภายใน (พันตัน)           | 737.43   | 743.74   | 727.49               | 592.2  | 863           |
| ส่งออก - ปริมาณ (พันตัน)       | 398.70   | 433.51   | 449.29               | 200.80 | 32.60         |
|                                |          |          |                      |        | (ม.ค.-ก.พ.48) |
| - มูลค่า (ล้านบาท)             | 35,482   | 36,147   | 40,685               | 22,602 | 3,645         |
|                                |          |          |                      |        | (ม.ค.-ก.พ.48) |
| สต็อก (พันตัน)                 | -        | -        | -                    | 200    | 85            |
| 2. ราคาไก่มีชีวิต ณ หน้าโรงฆ่า | 30.31    | 25.21    | 26.75                | 24.54  | 30.67         |
| กทม. (บาท/กก.)                 |          |          |                      |        | (มี.ค.48)     |
| 3. ต้นทุน (บาท/กก.)            | 25.28    | 27.87    | 22.69                | NA     | NA            |
|                                |          |          | (เฉลี่ยม.ค.-มี.ค.46) |        |               |

## 4. ปัญหาและอุปสรรค

การส่งออกยังไม่เข้าสู่ภาวะปกติ ได้มีการปรับลดการนำเข้าลูกไก่เนื้อเข้าเลี้ยงจากช่วงปลายเดือน มิ.ย.47 นำลูกไก่เข้าเลี้ยงประมาณ 14-15 ล้านตัว/สัปดาห์ ช่วงเดือน ต.ค.47 ลดลงเหลือประมาณ 10 ล้านตัว/สัปดาห์ เนื่องจากการระบาดของโรคไข้หวัดนกในไก่ออบ 2 ความต้องการไก่เนื้อในตลาดลดลง ระดับราคาไก่มีชีวิตปรับตัวลดลงอย่างต่อเนื่อง

## 5. มาตรการทางการตลาด

5.1 สร้างความมั่นใจให้แก่ผู้บริโภคในการซื้อไก่อย่างต่อเนื่อง สอดคล้องกับนโยบายของรัฐให้ปี 2547 เป็น Food Safety Year โดยให้การรับรองห้างสรรพสินค้า 8 แห่ง ว่าทำการค้าได้มาตรฐานทางการตลาด ไก่ที่วางจำหน่ายสดดีและมีคุณภาพจากฟาร์มที่ปลอดภัย

5.2 จัดกิจกรรมส่งเสริมการจำหน่าย เพิ่มช่องทางการตลาดเนื้อไก่และผลิตภัณฑ์ เพื่อสร้างความต้องการในการบริโภคภายในประเทศเพิ่มขึ้น ทดแทนเนื้อสุกรที่มีราคาแพง หวังผลให้ราคาไก่มีชีวิตทรงตัวหรือปรับราคาสูงขึ้น

5.3 กรมการค้าภายในยังคงเป็นศูนย์ประสานการซื้อขายไก่เนื้อต่อไป

5.4 กระตุ้นการบริโภคโดยนำผู้ผลิตไก่เนื้อและผลิตภัณฑ์ไปจำหน่ายสินค้าให้ผู้บริโภคโดยตรง ในบริเวณแหล่งบริโภคสำคัญในเขตกรุงเทพฯ และปริมณฑล โดยจัดงานเทศกาลรณรงค์บริโภค 'ไก่-ไข่ อร่อย ปลอดภัย'

## 6. สถานการณ์ปัจจุบันและแนวโน้ม

6.1 สต็อกเนื้อไก่ของผู้ส่งออกลดลง เนื่องจากนำไก่มาแปรรูปส่งออก ในขณะที่ญี่ปุ่นเปิดตลาดและรับรองโรงงานไก่ต้มสุกไทย 48 โรง ทำให้ผู้เลี้ยงไก่เนื้อนำลูกไก่เนื้อเข้าเลี้ยงมากขึ้น โดยรวมมีการนำลูกไก่เนื้อเข้าเลี้ยงในระบบประมาณ 13 ล้านตัว/สัปดาห์ เพิ่มขึ้นจากเดิมอยู่ที่ประมาณ 11-12 ล้านตัว/สัปดาห์ เดือน มี.ค. 48 ระดับราคาเฉลี่ยไก่มีชีวิตปรับตัวสูงขึ้นเป็น 30.67 บาท/กก. สูงจากราคาเฉลี่ยเมื่อเดือนที่แล้วที่มีราคาเฉลี่ยอยู่ที่ 30.34 บาท/กก. สูงขึ้นร้อยละ 1.09 เนื่องจากความต้องการไก่เนื้อเพื่อใช้ในการแปรรูปของผู้ส่งออกมีมากขึ้น และในช่วง 1 ก.พ.-8 เม.ย.48 กรมการค้าภายในมีแผน จัดงานเทศกาลธงรงค์บริโภคเนื้อไก่-กุ้ง เพื่อกระตุ้นการบริโภคเนื้อไก่

6.2 USDA ได้เลื่อนการเดินทางมาตรวจขบวนการผลิตเนื้อไก่ต้มสุกของไทย และสภาวะการควบคุมโรคสัตว์ปีกของประเทศไทย เพื่อเป็นข้อมูลในการนำไปพิจารณาประกอบการอนุญาตให้ไทยส่งเนื้อไก่ต้มสุกไปอเมริกา จากเดือน มี.ค.48 ออกไป โดยยังไม่มีกำหนดการเดินทางครั้งต่อไป

6.3 การระบาดของโรคไขหวัดนกคลี่คลายไปในทางที่ดี โดย ณ วันที่ 4 เมษายน 48 มีพื้นที่พบโรคยังไม่ครบ 21 วันมีเพียงจังหวัดเดียวคือ จังหวัดอุตรดิตถ์ อยู่ใน 2 ตำบล และไม่มีรายงานการพบพื้นที่ ที่มีสัตว์ปีกป่วยตายในจังหวัดอื่น ๆ



สำนักส่งเสริมการค้าสินค้าเกษตร

เมษายน 2548



ปี 2542 - 2548

D: ไก่เนื้อ 45 F: กราฟไก่เนื้อ

หน่วย : บาท/กก.

| ปี                                    | มค.   | กพ.   | มีค.  | เมย.  | พค.        | มิย.  | กค.   | สค.   | กย.   | ตค.   | พย.   | ธค.   | เฉลี่ย |
|---------------------------------------|-------|-------|-------|-------|------------|-------|-------|-------|-------|-------|-------|-------|--------|
| ราคาขายส่งลูกไก่เนื้อทั่วไป(บาท/ตัว)  |       |       |       |       |            |       |       |       |       |       |       |       |        |
| 2542                                  | 9.00  | 9.00  | 9.00  | 9.17  | 10.72      | 11.05 | 12.36 | 6.24  | 3.27  | 3.60  | 7.35  | 8.43  | 8.27   |
| 2543                                  | 9.80  | 9.81  | 4.95  | 4.00  | 4.96       | 8.00  | 8.00  | 8.00  | 8.00  | 8.00  | 6.14  | 3.00  | 6.89   |
| 2544                                  | 8.81  | 8.90  | 5.09  | 7.60  | 11.36      | 13.14 | 14.00 | 12.72 | 10.00 | 9.59  | 10.50 | 12.00 | 10.31  |
| 2545                                  | 12.00 | 12.00 | 11.29 | 4.30  | 6.15       | 9.00  | 7.19  | 4.38  | 3.00  | 3.00  | 3.00  | 4.67  | 6.67   |
| 2546                                  | 4.45  | 2.16  | 2.00  | 7.22  | 10.16      | 12.29 | 13.00 | 10.55 | 6.36  | 5.61  | 8.05  | 5.43  | 7.27   |
| 2547                                  | 7.75  | 7.00  | 10.00 | 10.00 | 8.00       | 8.00  | 6.18  | 7.20  | 9.73  | 7.90  | 7.00  | 7.45  | 8.02   |
| 2548                                  | 8.80  | 9.53  | 11.00 | 11.00 | (12ม.ย.48) |       |       |       |       |       |       |       |        |
| ราคาขายส่งไก่มีชีวิตหน้าโรงฆ่า กทม.   |       |       |       |       |            |       |       |       |       |       |       |       |        |
| 2542                                  | 27.05 | 28.40 | 28.50 | 28.67 | 30.22      | 32.27 | 31.77 | 25.26 | 20.68 | 20.70 | 23.65 | 25.50 | 26.89  |
| 2543                                  | 28.25 | 29.02 | 23.52 | 22.00 | 24.61      | 28.43 | 28.02 | 25.20 | 26.26 | 26.21 | 23.70 | 23.40 | 25.72  |
| 2544                                  | 30.90 | 27.52 | 23.34 | 27.85 | 32.32      | 33.24 | 34.50 | 33.27 | 31.27 | 28.45 | 29.61 | 31.50 | 30.31  |
| 2545                                  | 31.27 | 31.00 | 30.10 | 22.25 | 23.20      | 25.95 | 25.93 | 22.10 | 21.38 | 22.50 | 22.55 | 24.31 | 25.21  |
| 2546                                  | 23.05 | 19.74 | 19.60 | 28.42 | 31.21      | 32.93 | 35.00 | 32.20 | 22.47 | 23.81 | 28.05 | 24.48 | 26.75  |
| 2547                                  | 25.70 | 14.08 | 26.25 | 30.11 | 27.57      | 26.12 | 24.45 | 23.68 | 27.43 | 22.20 | 21.20 | 25.65 | 24.54  |
| 2548                                  | 29.58 | 30.34 | 30.67 | 31.50 | (12ม.ย.48) |       |       |       |       |       |       |       |        |
| ราคาขายปลีกไก่สดทั้งตัว(รวมเครื่องใน) |       |       |       |       |            |       |       |       |       |       |       |       |        |
| 2542                                  | 46.50 | 46.75 | 46.50 | 46.50 | 46.50      | 48.18 | 48.91 | 46.45 | 42.77 | 42.50 | 43.22 | 44.00 | 45.73  |
| 2543                                  | 46.12 | 47.67 | 43.76 | 42.50 | 43.85      | 45.50 | 45.50 | 45.17 | 45.50 | 45.50 | 43.16 | 43.00 | 44.77  |
| 2544                                  | 48.67 | 47.97 | 43.54 | 45.15 | 48.54      | 49.50 | 52.50 | 51.59 | 49.00 | 47.63 | 46.84 | 49.00 | 48.33  |
| 2545                                  | 48.09 | 48.40 | 47.50 | 43.48 | 43.75      | 45.45 | 45.50 | 44.19 | 44.50 | 43.68 | 43.50 | 43.50 | 45.13  |
| 2546                                  | 42.14 | 41.00 | 39.67 | 43.17 | 47.29      | 49.00 | 49.00 | 48.48 | 44.93 | 45.67 | 48.48 | 45.98 | 45.40  |
| 2547                                  | 47.85 | 42.50 | 47.18 | 52.08 | 50.39      | 45.50 | 43.91 | 43.98 | 48.73 | 43.05 | 39.98 | 44.45 | 45.80  |
| 2548                                  | 49.53 | 52.50 | 51.61 | 51.00 | (12ม.ย.48) |       |       |       |       |       |       |       |        |

หน่วย : บาท/กก.

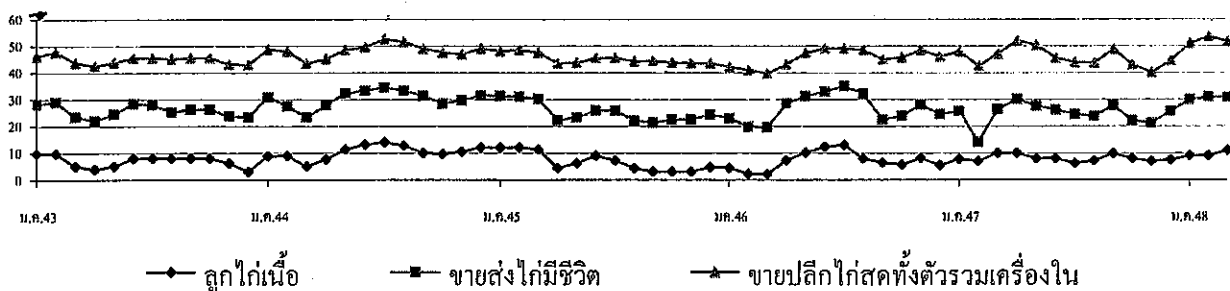

สำนักส่งเสริมการค้าสินค้าเกษตร / กรมการค้าภายใน

เมษายน 2548





1. ผลผลิตและความต้องการใช้

| 1.1 ผลผลิต                     | ปี 2544                                                               | ปี 2545 | ปี 2546 | ปี 2547 | ปี 2548  |
|--------------------------------|-----------------------------------------------------------------------|---------|---------|---------|----------|
| - ผลผลิตโลก (ล้านตัน)          | 13.75                                                                 | 14.85   | -       | -       | -        |
| - ผลผลิตไทย (ล้านตัน)          | 1.98                                                                  | 1.74    | 1.90    | 1.99    | 2.18     |
| 1.2 ความต้องการใช้             |                                                                       |         |         |         |          |
| - ปริมาณสดภายในประเทศ(ล้านตัน) | 0.38                                                                  | 0.30    | 0.40    | 0.50    | 0.55     |
| - ส่งออก (กระป๋อง)             |                                                                       |         |         |         | (ก.พ.48) |
| - ปริมาณ (ล้านตัน)             | 0.395                                                                 | 0.358   | 0.450   | 0.451   | 0.070    |
| - มูลค่า (ล้านบาท)             | 8,365                                                                 | 8,707   | 10,757  | 11,165  | 1,685    |
| 1.3 ผลผลิตออกสู่ตลาดมาก        | รุ่นที่ 1 เดือนเมษายน – มิถุนายน<br>รุ่นที่ 2 เดือนพฤศจิกายน – มกราคม |         |         |         |          |

2. ราคา (บาท/กก.)

|                   |      |      |      |      |             |
|-------------------|------|------|------|------|-------------|
| ราคา ณ หน้าโรงงาน | 2.53 | 4.42 | 4.04 | 4.55 | 3.65        |
|                   |      |      |      |      | (12 เมย.48) |

3. ต้นทุนการผลิต (บาท/กก.)

|      |      |      |      |   |
|------|------|------|------|---|
| 1.88 | 1.94 | 1.68 | 2.28 | - |
|------|------|------|------|---|

4. สถานการณ์ปัจจุบัน/แนวโน้ม

4.1 สำนักงานเศรษฐกิจการเกษตรได้ประมาณการผลผลิตสับปะรด ปี 2548 มีประมาณ 2.18 ล้านตัน เพิ่มขึ้นจากปีก่อนร้อยละ 10

4.2 ในเดือนมีนาคม 2548 ประมาณว่าผลผลิตจะออกสู่ตลาดประมาณ 0.136 ล้านตัน ผลผลิตลดลงจากเดือนก่อนร้อยละ 0.164 ทำให้ปริมาณสับปะรดเข้าโรงงานมีไม่เพียงพอกับความต้องการ ส่งผลให้ราคาที่เกษตรกรขายได้ในเดือน มี.ค. 48 ปรับตัวสูงขึ้นจาก กก.ละ 3.57 บาท ในเดือน ก.พ. 48 เป็น กก.ละ 4.09 บาท ในเดือน มี.ค. 48

5. มาตรการแก้ไขปัญหาราคาลดต่ำ

ราคาจำหน่ายอยู่ในเกณฑ์ดี จึงไม่มีการแทรกแซงตลาด

สำนักส่งเสริมการค้าสินค้าเกษตร

กรมการค้าภายใน

เมษายน 2548

F:สับปะรดเดือน

ราคาสับปะรดที่เกษตรกรขายได้หน้าโรงงานแปรรูปสับปะรด

บาท/กก.

| ปี   | มค.  | กพ.  | มีค. | เมย. | พค.        | มิย. | กค.  | สค.  | กย.  | ตค.  | พย.  | ธค.  | เฉลี่ย |
|------|------|------|------|------|------------|------|------|------|------|------|------|------|--------|
| 2538 | 1.45 | 1.65 | 1.80 | 1.89 | 1.92       | 2.04 | 2.18 | 2.46 | 2.93 | 3.29 | 3.30 | 2.91 | 2.32   |
| 2539 | 2.86 | 2.99 | 3.00 | 2.88 | 2.30       | 2.09 | 2.27 | 2.94 | 3.51 | 3.58 | 3.49 | 3.54 | 2.95   |
| 2540 | 3.63 | 3.66 | 3.43 | 3.17 | 2.76       | 2.65 | 2.77 | 2.98 | 3.96 | 4.42 | 4.59 | 4.85 | 3.57   |
| 2541 | 5.01 | 5.19 | 5.68 | 4.87 | 5.10       | 5.76 | 5.54 | 6.02 | 6.60 | 6.46 | 5.42 | 4.88 | 5.54   |
| 2542 | 3.46 | 3.78 | 3.17 | 2.98 | 2.25       | 2.34 | 2.84 | 2.69 | 2.32 | 1.77 | 1.57 | 1.58 | 2.56   |
| 2543 | 1.64 | 1.93 | 2.12 | 2.25 | 2.05       | 1.54 | 1.78 | 3.17 | 3.57 | 3.16 | 2.25 | 1.76 | 2.27   |
| 2544 | 1.63 | 1.60 | 1.55 | 1.63 | 1.90       | 2.48 | 2.95 | 3.00 | 3.50 | 3.38 | 3.27 | 3.45 | 2.53   |
| 2545 | 3.73 | 4.09 | 4.34 | 4.56 | 4.03       | 4.32 | 4.54 | 4.84 | 4.71 | 4.96 | 4.63 | 4.34 | 4.42   |
| 2546 | 4.05 | 3.77 | 3.99 | 4.04 | 4.33       | 4.75 | 4.65 | 4.60 | 3.95 | 3.39 | 3.13 | 3.79 | 4.04   |
| 2547 | 4.13 | 4.32 | 4.83 | 4.86 | 4.70       | 5.02 | 5.25 | 4.49 | 4.55 | 4.87 | 3.95 | 3.62 | 4.55   |
| 2548 | 3.35 | 3.57 | 4.09 | 3.65 | (12 เม.ย.) |      |      |      |      |      |      |      | 3.67   |

ที่มา : สำนักงานการค้าภายในจังหวัดประจวบคีรีขันธ์

กรมการค้าภายใน

เมษายน 2548

price1.xls

## ข้าวโพดเลี้ยงสัตว์

## 1. การผลิตและความต้องการใช้

|                                                   | 2543/44 | 2544/45 | 2545/46 | 2546/47       | 2547/48        |      |
|---------------------------------------------------|---------|---------|---------|---------------|----------------|------|
|                                                   |         |         |         |               | (ประมาณการ)    |      |
| ผลผลิต (ล้านตัน)                                  |         |         |         |               |                |      |
| โลก                                               | 590.001 | 599.047 | 601.849 | 623.315       | 706.369        |      |
| ไทย                                               | 4.462   | 4.466   | 4.230   | 4.178         | 4.205          |      |
| ความต้องการ                                       | 4.164   | 4.177   | 4.151   | 3.317         | 3.687          |      |
| นำเข้า                                            | 0.0066  | 0.0049  | 0.0079  | 0.0757        | 0.007          |      |
| - ในโควตา                                         | -       | -       | -       | (ม.ค.-ธ.ค.47) | (ม.ค.-ก.พ.48)  |      |
| - นอกโควตา                                        | 0.0066  | 0.0049  | 0.0079  | 0.0757        |                |      |
| ส่งออก                                            | 0.491   | 0.146   | 0.189   | (0.872)       | (0.012)        |      |
| (ม.ค.-ธ.ค.47)                                     |         |         |         |               | (ม.ค.-ก.พ.48)  |      |
| ต้นทุนการผลิต (บาท/ก.ก.)                          | 3.41    | 3.24    | 3.40    | 3.30          | 3.31           |      |
| 2. ราคา (บาท/ก.ก.)                                | 2544    | 2545    | 2546    | 2547          | 2548           |      |
|                                                   |         |         |         |               | ก.พ.48 มี.ค.48 |      |
| - เกษตรกรขายได้ทั่วประเทศ (ความชื้นไม่เกิน 14.5%) | 3.93    | 4.17    | 4.48    | 5.00          | 4.96           | 4.97 |
| - หน้าโรงงานอาหารสัตว์รับซื้อ ตลาด กทม.           | 4.36    | 4.67    | 4.92    | 5.58          | 5.49           | 5.49 |
| - ซื้อขายล่วงหน้าตลาดชิคาโก                       | 3.64    | 3.85    | 3.83    | 4.01          | 3.04           | 3.25 |

## 3. สภาพปัญหา

3.1 **ต้นทุน** ปริมาณผลผลิตออกสู่ตลาดพร้อมกันจำนวนมาก และเป็นช่วงฤดูฝนข้าวโพดมีความชื้นสูง ทำให้ราคาโน้มต่ำลง

3.2 **ปลายฤดู** ปริมาณผลผลิตออกสู่ตลาดน้อย และความชื้นลดลงทำให้ราคาสูงขึ้น อาจส่งผลกระทบต่อผู้ใช้วัตถุดิบอาหารสัตว์

## 4. มาตรการแก้ไข

4.1 **มาตรการแทรกแซงตลาด** ปี 2547/48 คชก. มีมติ (1 ก.ย.47) อนุมัติให้ อคส. และ ธ.ก.ส. รับจำนำข้าวโพดเมล็ด ความชื้นไม่เกิน 30% จากเกษตรกรโดยตรง ปริมาณ 800,000-1,000,000 ตัน ราคารับจำนำข้าวโพดข้าวโพดเมล็ด ความชื้น 14.5% กก.ละ 4.40 บาท ระยะเวลารับจำนำ กันยายน-ธันวาคม 2547 ระยะเวลาไถ่ถอนภายใน 2 เดือน และให้มีคณะกรรมการระบายข้าวโพดพิจารณาปริมาณและราคาที่จำหน่ายได้ก่อนครบกำหนดไถ่ถอน และมีมติ (2 ธ.ค.47) ให้ปรับราคารับจำนำข้าวโพดเมล็ดความชื้น 14.5 % จากเดิม กก.ละ 4.40 บาท เป็น กก.ละ 5.00 บาท เพื่อให้สอดคล้องกับราคาตลาดที่ปรับตัวสูงขึ้น และให้เกษตรกรได้รับประโยชน์สูงสุดที่พึงจะได้รับ

4.2 **นโยบายและมาตรการนำเข้าข้าวโพดเลี้ยงสัตว์ ปี 2548**

คณะรัฐมนตรีมีมติ เมื่อ 23 พฤศจิกายน 2547 เห็นชอบให้กำหนดนโยบายและมาตรการนำเข้าข้าวโพดเลี้ยงสัตว์เช่นเดียวกับ ปี 2547 ดังนี้ 1) การนำเข้าในโควตาจากประเทศสมาชิกและไม่ใช่สมาชิก WTO ปริมาณนำเข้า 54,700 ตัน อกรนำเข้าในโควตา ร้อยละ 20 และกำหนดระยะเวลานำเข้าระหว่าง 1

มีนาคม- 30 มิถุนายน 2548 โดยกำหนดให้ อคส. เป็นผู้นำเข้า 2) การนำเข้านอกโควตา นำเข้าเสรีไม่จำกัดปริมาณและช่วงเวลานำเข้า โดยการนำเข้าจากประเทศสมาชิก WTO อากรนำเข้าร้อยละ 73.0 และค่าธรรมเนียมพิเศษนำเข้า ต้นละ 180 บาท และการนำเข้าจากประเทศไม่ใช่สมาชิก WTO อากรนำเข้า ก.ก.ละ 2.75 บาท และอากรพิเศษร้อยละ 10.22 ของอากรนำเข้า (อัตราอากรนำเข้าและอากรพิเศษเมื่อรวมกันแล้วใกล้เคียงร้อยละ 73.0) และค่าธรรมเนียมพิเศษนำเข้าต้นละ 180 บาท 3) การนำเข้าจากประเทศสมาชิกเขตการค้าเสรีอาเซียน (AFTA) ให้นำเข้าเสรี โดยไม่จำกัดปริมาณและช่วงนำเข้า อากรนำเข้าร้อยละ 5 4) การนำเข้าจากกัมพูชา ลาว พม่า ตามข้อตกลงการประชุมว่าด้วยยุทธศาสตร์ความร่วมมือทางเศรษฐกิจ (ECS) ให้นำเข้าได้เสรีไม่จำกัดปริมาณและช่วงเวลานำเข้า อากรนำเข้าร้อยละ 0 กำหนดให้ผู้นำเข้าทุกรายต้องจดทะเบียนและแจ้งปริมาณการนำเข้า การใช้หรือจำหน่าย ซึ่งต้องระบุผู้รับซื้อและสต็อกข้าวโพดเลี้ยงสัตว์ที่นำเข้าเป็นประจำทุกเดือน 5) การนำเข้าตามความตกลง FTA ไทย-ออสเตรเลีย ปริมาณนำเข้าในโควตา 5,470 ตัน อากรนำเข้าในโควตาร้อยละ 20 ระยะเวลานำเข้าระหว่าง 1 มีนาคม-30 มิถุนายน 2548 กำหนดให้ อคส. เป็นผู้นำเข้านอกโควตาให้นำเข้าเสรี ไม่จำกัดปริมาณและช่วงเวลานำเข้า อากรนำเข้าร้อยละ 65.70

## 5. ผลการดำเนินการ

ณ 31 ธค.47 อคส. ได้เปิดจุดรับจำหน่ายรวม 115 จุด ใน 29 จังหวัด มีเกษตรกรนำข้าวโพดมาจำหน่ายรวม 3,069 ราย ปริมาณ 43,111.317 ตัน (พะเยา 6,711.245 ตัน ปราจีนบุรี 1,400.241 ตัน แพร่ 580.485 ตัน น่าน 3,445.493 ตัน เลย 1,398.246 ตัน อุตรดิตถ์ 2,165.407 ตัน อุดรดิตถ์ 2,000.340 ตัน กำแพงเพชร 2,845.519 ตัน หนองบัวลำภู 332.836 ตัน เพชรบูรณ์ 286.770 ตัน ตาก 15,180.205 ตัน นครสวรรค์ 5,301.548 ตัน เชียงราย 1,013.946 ตัน ชัยภูมิ 242.690 ตัน พิจิตร 7.949 ตัน และ แม่ฮ่องสอน 198.397 ตัน) และมีเกษตรกรไถ่ถอน 8,821.667 ตัน คงเหลือ 34,289.650 ตันและภายหลังจากได้ดำเนินมาตรการ สถานการณ์ด้านการตลาดมีการแข่งขันมากขึ้น ส่งผลให้ราคาซื้อขายโดยทั่วไปปรับตัวสูงขึ้นจากช่วงก่อนมีมาตรการรับจำหน่าย ก.ก.ละ 1-1.37 บาท และเกษตรกรผู้ปลูกข้าวโพดกว่า 3 แสนครัวเรือนมีรายได้เพิ่มขึ้นทั้งระบบ

## 6. สถานการณ์ปัจจุบันและแนวโน้ม

ขณะนี้ในช่วงปลายฤดูการผลิต เกษตรกรเก็บเกี่ยวผลผลิตเกือบหมดแล้ว ปริมาณการซื้อขายน้อย พ่อค้าท้องถิ่นยังคงสต็อกสินค้าไว้รอราคา ในขณะที่โรงงานอาหารสัตว์ส่วนใหญ่ยังมีความต้องการอย่างต่อเนื่อง ราคาซื้อขายโดยทั่วไปยังคงเคลื่อนไหวอยู่ในเกณฑ์ดี โดยราคาที่เกษตรกรขายได้เฉลี่ยทั้งประเทศ เดือนมีนาคม 2548 ก.ก. ละ 4.97 บาท ปรับตัวสูงขึ้นจากเดือนก่อนเล็กน้อย และราคาที่โรงงานอาหารสัตว์รับซื้อตลาด กทม. เดือนมีนาคม 2548 ก.ก. ละ 5.49 บาท ทรงตัวเท่าเดือนก่อน สำหรับราคาซื้อขายล่วงหน้าตลาดชิคาโกส่งมอบเดือนพฤษภาคม 2548 มีแนวโน้มสูงขึ้น จาก ก.ก.ละ 3.04 บาท ในเดือนกุมภาพันธ์ 2548 เป็น ก.ก.ละ 3.25 บาท ในเดือนมีนาคม 2548 และปัจจุบัน ( ณ 5 เม.ย. 48 ) ราคาที่พ่อค้ารับซื้อ ณ แหล่งผลิตสำคัญ จ.นครราชสีมาและเพชรบูรณ์ ก.ก.ละ 5.17-5.35 บาท และราคาโรงงานอาหารสัตว์รับซื้อ ก.ก.ละ 5.45-5.52 บาท คาดว่าแนวโน้มราคาจะยังคงอยู่ในเกณฑ์ดี

\*\*\*\*\*

สำนักส่งเสริมการค้าสินค้าเกษตร  
กรมการค้าภายใน  
เมษายน 2548

ราคาข้าวโพดเลี้ยงสัตว์

|                                                                                    | มค.  | กพ.  | มีค. | เมย. | พค.  | มิย. | กค.  | สค.  | กย.  | ตค.  | พย.  | ธค.  | เฉลี่ย |
|------------------------------------------------------------------------------------|------|------|------|------|------|------|------|------|------|------|------|------|--------|
| <b>ราคาที่เกษตรกรขายได้ (ความชื้นไม่เกิน 14.5%) ที่มา สำนักงานเศรษฐกิจการเกษตร</b> |      |      |      |      |      |      |      |      |      |      |      |      |        |
| 2542                                                                               | 3.66 | 3.73 | 3.94 | 4.18 | 4.56 | 4.75 | 4.79 | 4.21 | 3.94 | 3.99 | 4.25 | 4.56 | 4.21   |
| 2543                                                                               | 4.69 | 4.74 | 4.87 | 4.89 | 4.84 | 4.39 | 3.89 | 3.59 | 3.52 | 3.86 | 3.94 | 3.92 | 4.26   |
| 2544                                                                               | 4.01 | 3.85 | 3.83 | 3.84 | 3.91 | 4.03 | 3.89 | 3.98 | 3.85 | 4.01 | 4.02 | 3.90 | 3.93   |
| 2545                                                                               | 3.89 | 4.02 | 4.24 | 4.24 | 4.36 | 4.35 | 4.25 | 4.16 | 3.98 | 4.22 | 4.17 | 4.12 | 4.17   |
| 2546                                                                               | 4.20 | 4.22 | 4.54 | 4.47 | 4.56 | 4.57 | 4.72 | 4.72 | 4.40 | 4.50 | 4.46 | 4.40 | 4.48   |
| 2547                                                                               | 4.36 | 4.03 | 4.45 | 5.71 | 6.48 | 6.63 | 5.71 | 4.69 | 4.18 | 4.36 | 4.40 | 4.95 | 5.00   |
| 2548                                                                               | 5.01 | 4.96 | 4.97 |      |      |      |      |      |      |      |      |      | 4.98   |
| <b>ราคาที่ใช้โลผู้ส่งออกปรับซื้อ ณ ตลาด กทม.</b>                                   |      |      |      |      |      |      |      |      |      |      |      |      |        |
| 2542                                                                               |      |      |      |      |      |      | 4.51 | 4.24 | 4.16 | 4.44 | 4.75 | 4.91 | 4.50   |
| 2543                                                                               | 4.91 |      |      |      |      |      | 4.12 | 3.88 | 3.93 | 4.36 | 4.41 |      | 4.27   |
| 2544                                                                               | 4.46 | 4.26 | 4.26 | 4.29 | 4.35 | 4.27 | 4.11 | 4.25 | 4.26 | 4.38 | 4.37 | 4.23 | 4.29   |
| 2545                                                                               | 4.27 | 4.32 | 4.33 |      |      |      | 4.55 | 4.39 | 4.33 | 4.38 | 4.46 | 4.45 | 4.39   |
| 2546                                                                               | 4.41 |      |      |      |      |      |      | 4.83 | 4.58 | 4.59 | 4.85 | 4.86 | 4.69   |
| 2547                                                                               | 4.86 |      | 5.73 | 6.95 | 6.74 |      | 5.77 | 4.66 | 4.58 | 4.73 | 5.06 | 5.34 | 5.44   |
| 2548                                                                               | 5.24 |      |      |      |      |      |      |      |      |      |      |      | 5.24   |
| <b>ราคาที่โรงงานอาหารสัตว์รับซื้อ ณ ตลาด กทม.</b>                                  |      |      |      |      |      |      |      |      |      |      |      |      |        |
| 2542                                                                               | 4.27 | 4.27 | 4.40 | 4.57 | 4.91 | 5.02 | 4.92 | 4.39 | 4.24 | 4.55 | 5.00 | 5.13 | 4.64   |
| 2543                                                                               | 5.28 | 5.27 | 5.43 | 5.46 | 5.22 | 4.51 | 4.24 | 4.00 | 4.06 | 4.52 | 4.56 | 4.54 | 4.76   |
| 2544                                                                               | 4.56 | 4.30 | 4.30 | 4.32 | 4.40 | 4.34 | 4.16 | 4.32 | 4.35 | 4.51 | 4.45 | 4.31 | 4.36   |
| 2545                                                                               | 4.37 | 4.50 | 4.87 | 4.92 | 5.11 | 5.04 | 4.83 | 4.46 | 4.38 | 4.50 | 4.55 | 4.55 | 4.67   |
| 2546                                                                               | 4.75 | 4.90 | 5.07 | 5.06 | 4.99 | 4.96 | 4.96 | 4.95 | 4.77 | 4.73 | 4.97 | 4.93 | 4.92   |
| 2547                                                                               | 4.88 | 4.68 | 5.40 | 6.94 | 7.16 | 7.16 | 6.06 | 4.91 | 4.59 | 4.74 | 5.07 | 5.38 | 5.58   |
| 2548                                                                               | 5.45 | 5.49 | 5.49 |      |      |      |      |      |      |      |      |      | 5.48   |
| <b>ราคาซื้อขายล่วงหน้าตลาดชิคาโก</b>                                               |      |      |      |      |      |      |      |      |      |      |      |      |        |
| 2542                                                                               | 3.14 | 3.15 | 3.25 | 3.25 | 3.18 | 3.17 | 2.81 | 3.20 | 3.26 | 3.14 | 2.99 | 2.93 | 3.12   |
| 2543                                                                               | 3.19 | 3.27 | 3.41 | 3.41 | 3.62 | 3.21 | 2.89 | 2.88 | 3.07 | 3.41 | 3.61 | 3.68 | 3.30   |
| 2544                                                                               | 3.69 | 3.56 | 3.66 | 3.69 | 3.51 | 3.44 | 3.84 | 3.84 | 3.74 | 3.59 | 3.57 | 3.58 | 3.64   |
| 2545                                                                               | 3.60 | 3.55 | 3.49 | 3.41 | 3.48 | 3.53 | 3.77 | 4.30 | 4.53 | 4.35 | 4.15 | 4.07 | 3.85   |
| 2546                                                                               | 3.98 | 4.00 | 3.93 | 4.04 | 4.09 | 3.93 | 3.54 | 3.63 | 3.65 | 3.54 | 3.73 | 3.88 | 3.83   |
| 2547                                                                               | 4.12 | 4.37 | 4.71 | 4.89 | 4.79 | 4.61 | 3.81 | 3.69 | 3.50 | 3.34 | 3.17 | 3.10 | 4.01   |
| 2548                                                                               | 3.07 | 3.04 | 3.25 |      |      |      |      |      |      |      |      |      | 3.12   |

ปริมาณนำเข้าและส่งออกข้าวโพดเลี้ยงสัตว์

|                     |       |       |        |        |        |       |       |       |       |        |        |       |        |
|---------------------|-------|-------|--------|--------|--------|-------|-------|-------|-------|--------|--------|-------|--------|
| <b>ปริมาณนำเข้า</b> |       |       |        |        |        |       |       |       |       |        |        |       |        |
| 2542                |       | 0.35  |        |        | 42.87  | 30.57 | 6.85  |       | 0.10  | 0.15   | 1.15   | 72.24 | 154.27 |
| 2543                | 33.33 | 49.33 | 58.54  | 68.32  | 97.41  | 28.55 | 0.21  | 0.25  | 0.59  | 0.23   | 0.56   | 1.45  | 338.77 |
| 2544                | 0.84  | 0.99  | 0.33   | 0.19   | 0.28   | 0.46  | 0.38  | 0.44  | 0.61  | 0.53   | 0.78   | 0.82  | 6.65   |
| 2545                | 0.65  | 0.28  | 0.21   | 0.20   | 0.56   | 0.18  | 0.17  | 0.37  | 0.35  | 0.32   | 0.87   | 0.75  | 4.91   |
| 2546                |       |       |        |        | 0.12   | 0.08  |       |       |       | 0.96   | 1.59   | 5.12  | 7.87   |
| 2547                | 2.08  | 0.31  | 1.31   | 0.22   | 0.46   | 0.23  | 0.07  | 3.16  | 15.49 | 11.57  | 21.39  | 19.47 | 75.76  |
| 2548                | 6.79  |       |        |        |        |       |       |       |       |        |        |       | 6.79   |
| <b>ปริมาณส่งออก</b> |       |       |        |        |        |       |       |       |       |        |        |       |        |
| 2542                | 4.93  | 7.51  | 20.82  | 11.06  | 8.01   | 0.74  | 0.58  | 1.79  | 7.19  | 4.67   | 0.27   | 0.81  | 68.38  |
| 2543                | 1.21  | 0.58  | 0.67   | 0.71   | 0.56   | 0.77  | 0.55  | 4.60  | 5.11  | 2.51   | 0.09   | 2.58  | 19.94  |
| 2544                | 16.60 | 7.34  | 69.19  | 67.28  | 62.15  | 43.20 | 41.31 | 48.04 | 36.53 | 38.10  | 26.02  | 35.08 | 490.85 |
| 2545                | 10.22 | 18.56 | 5.42   | 3.71   | 11.00  | 1.42  | 2.30  | 9.65  | 16.22 | 49.28  | 13.58  | 4.69  | 146.05 |
| 2546                | 37.30 | 9.81  | 5.15   | 3.51   | 7.23   | 3.59  | 0.93  | 1.72  | 8.45  | 7.69   | 20.83  | 83.21 | 189.42 |
| 2547                | 41.68 | 52.42 | 125.94 | 130.00 | 109.00 | 14.49 | 0.55  | 8.58  | 66.79 | 153.29 | 113.23 | 55.82 | 871.79 |
| 2548                | 3.89  | 8.11  |        |        |        |       |       |       |       |        |        |       | 12.00  |



## ปาล์มน้ำมัน

### 1. ผลผลิต : ล้านตัน

|                             | ปี 2543 | ปี 2544 | ปี 2545 | ปี 2546 | ปี 2547 | ปี 2548 <sup>มีค.</sup> | % Δ  |
|-----------------------------|---------|---------|---------|---------|---------|-------------------------|------|
| 1.1 โลก น้ำมันปาล์มดิบ      | 21.80   | 24.28   | 25.44   | 27.28   | 29.17   | 31.08                   | 6.55 |
| มาเลเซีย "                  | 10.49   | 11.94   | 11.86   | 13.18   | 13.42   | 14.50                   | 8.05 |
| อินโดนีเซีย "               | 7.20    | 8.30    | 9.20    | 9.80    | 11.00   | 11.80                   | 7.27 |
| 1.2 ไทย : ผลปาล์ม(ก. เกษตร) | 3.256   | 4.089   | 4.001   | 4.902   | 5.182   | 5.513*                  | 6.39 |
| : น้ำมันดิบ(โรงงานสกัด)     | 0.579   | 0.780   | 0.642   | 0.864   | 0.821   | 0.873                   | 6.39 |

### 2. ต้นทุน ผลผลิตเฉลี่ย

|                         | ปี 2543      | ปี 2544    | ปี 2545 | ปี 2546         | ปี 2547 | ปี 2548 |
|-------------------------|--------------|------------|---------|-----------------|---------|---------|
| ต้นทุนผลปาล์ม : บาท/กก. | 1.62         | 1.49       | 1.35    | 1.27            | 1.28    | na      |
| ผลผลิตเฉลี่ย : กก./ไร่  | 2,500        | 2,807      | 2,434   | 2,725           | 2,678   | 2,714   |
| แหล่งผลิตสำคัญ          | เนื้อที่:ไร่ | ผลผลิต:ตัน | กก./ไร่ | %ผลผลิต         |         |         |
| จ.กระบี่                | 629,146      | 1,898,133  | 3,017   | 34              |         |         |
| จ.สุราษฎร์ธานี          | 554,478      | 1,440,534  | 2,598   | 26              |         |         |
| จ.ชุมพร                 | 384,199      | 1,013,517  | 2,638   | 18              |         |         |
| จ.สตูล                  | 80,446       | 192,105    | 2,388   | 3               |         |         |
| จ.ตรัง                  | 81,838       | 215,889    | 2,638   | 4               |         |         |
| จ.ประจวบคีรีขันธ์       | 54,956       | 128,267    | 2,334   | 2               |         |         |
| จ.ชลบุรี                | 60,098       | 150,065    | 2,497   | 3               |         |         |
| จังหวัดอื่น ๆ           | 186,530      | 474,492    | 2,544   | 9               |         |         |
| ทั้งประเทศ ปี 2548      | 2,031,691    | 5,513,002  | 2,714   | 100 (ณ มี.ค.48) |         |         |

### 3. สมดุลย์น้ำมันปาล์มดิบ : ตัน

|                       | ปี 2542 | ปี 2543 | ปี 2544 | ปี 2545 | ปี 2546 | ปี 2547 |
|-----------------------|---------|---------|---------|---------|---------|---------|
| 1. สต็อกยกมา          | 25,699  | 180,577 | 157,387 | 108,884 | 59,995  | 114,953 |
| 2. ผลผลิต             | 707,951 | 579,557 | 780,389 | 641,607 | 863,836 | 820,838 |
| 3. นำเข้า (นอกโควตา)* | -       | -       | -       | 3,103   | -       | 83,531  |
| 4. ใช้ผลิตในประเทศ    | 534,972 | 570,705 | 662,327 | 659,159 | 722,589 | 865,981 |
| 5. ส่งออก (น้ำมันดิบ) | 180,577 | 32,042  | 166,565 | 34,443  | 86,289  | 2,219   |
| 6. สต็อกยกไป          | 180,577 | 157,387 | 108,884 | 59,995  | 114,953 | 151,122 |
| สต็อก เอกชน           | 112,049 | 118,128 | 108,884 | 59,995  | 114,953 | 151,122 |
| สต็อก อคส.            | 68,528  | 39,259  | -       | -       | -       | -       |

ที่มา โรงงานสกัดและกลั่นน้ำมันปาล์ม แจ้งตามประกาศ กกร. \* นำเข้าน้ำมันบริสุทธิ์แล้วคิดเป็นน้ำมันดิบ

4. การนำเข้า- ส่งออก : ต้น

|                               | ปี 2543     | ปี 2544 | ปี 2545 | ปี 2546 | ปี 2547 | ปี 2548 |
|-------------------------------|-------------|---------|---------|---------|---------|---------|
|                               | (ม.ค.-ก.พ.) |         |         |         |         |         |
| <b>4.1 นำเข้า รวม 6 พิกัด</b> | 16,242      | 23,946  | 26,606  | 42,161  | 106,907 | 18,800  |
| น้ำมันดิบ - 1511.100          | -           | -       | -       | -       | -       | -       |
| น้ำมันบริสุทธิ์ - 1511.900    | 1,106       | 117     | 2,499   | 9,714   | 74,767  | 13,458  |
| <b>4.2 ส่งออก รวม 6 พิกัด</b> | 116,872     | 297,196 | 173,889 | 221,939 | 258,227 | 37,904  |
| น้ำมันดิบ - 1511.100          | 20,234      | 160,781 | 49,744  | 76,667  | 3,014   | -       |
| น้ำมันบริสุทธิ์ - 1511.900    | 16,915      | 19,281  | 32,246  | 61,170  | 121,259 | 26,339  |

ประเทศส่งออก น้ำมันดิบ : มาเลเซีย (99%) น้ำมันบริสุทธิ์ : พม่า (89%) จีน (8%)

5. ราคา (บาท/กก.)

|                                | ปี 2543 | ปี 2544 | ปี 2545 | ปี 2546 | ปี 2547 | ปี 2548 |
|--------------------------------|---------|---------|---------|---------|---------|---------|
|                                | มี.ค.48 |         |         |         |         |         |
| <b>ไทย</b>                     |         |         |         |         |         |         |
| ผลปาล์ม (%น้ำมัน 17) ณ โรงสกัด | 1.83    | 1.43    | 2.70    | 2.76    | 3.38    | 2.53    |
| น้ำมันปาล์มดิบ กทม.            | 12.95   | 10.80   | 17.25   | 18.28   | 20.17   | 15.75   |
| น้ำมันปาล์มบริสุทธิ์ กทม.      | 17.13   | 14.55   | 20.79   | 22.93   | 25.27   | 20.42   |
| <b>มาเลเซีย</b>                |         |         |         |         |         |         |
| น้ำมันปาล์มดิบในมาเลเซีย       | 10.54   | 10.61   | 15.36   | 17.24   | 17.60   | 14.48   |
| น้ำมันปาล์มบริสุทธิ์ ส่งออก    | 11.98   | 11.73   | 16.45   | 18.88   | 18.99   | 16.14   |

6. สภาพปัญหา

6.1 ปัญหาภาพรวม

1) ปัญหาการตลาด ราคาผลปาล์มไม่มีเสถียรภาพ เนื่องจากปริมาณผลผลิตที่ออกสู่ตลาดไม่แน่นอน บางช่วงมีปริมาณมากกว่าความต้องการใช้ภายใน(บางช่วงน้อยกว่า) ราคาน้ำมันปาล์มมาเลเซียซึ่งมีอิทธิพลต่อการปรับตัวของราคาในประเทศไม่แน่นอน รวมทั้งเกษตรกรเร่งตัดปาล์มดิบ ซึ่งมีคุณภาพ (เปอร์เซ็นต์น้ำมัน)ต่ำ ทำให้ขายไม่ได้ราคา

2) ปัญหาการผลิต ผลผลิตเฉลี่ยต่ำ เนื่องจากพันธุ์ปาล์มไม่ดี พื้นที่ปลูกไม่เหมาะสม อายุมาก ส่งผลให้ต้นทุนการผลิตสูง

3) ปัญหาการบริหารจัดการ

- การลักลอบนำเข้าน้ำมันปาล์มตามแนวชายแดนมีอย่างสม่ำเสมอ เนื่องจากน้ำมันปาล์มมาเลเซียมีราคาถูกกว่าน้ำมันปาล์มในประเทศ

- มีการนำเข้าน้ำมันปาล์มนอกโควตาจากมาเลเซียเพิ่มมากขึ้นตั้งแต่ปลายปี 2545

- โรงงานสกัดน้ำมันปาล์มดิบ และโรงงานกลั่นน้ำมันปาล์มบริสุทธิ์ มีต้นทุนการผลิตสูง เนื่องจากมีวัตถุดิบในการผลิตเพียงร้อยละ 55 ของกำลังการผลิต ทำให้การค้าไม่สามารถแข่งขันด้านราคากับต่างประเทศได้

## 6.2 ปัญหาการตลาด

1) ปี 2542 - 2544 ผลปาล์มราคาตกต่ำ (มีการแทรกแซงตลาด)

2) ปี 2545 - ผลปาล์มราคาสูง (ไม่มีการแทรกแซงตลาด)

- น้ำมันปาล์มดิบราคาสูงในช่วงปลายปี สมาคมโรงกลั่นน้ำมันปาล์มขอนำเข้า น้ำมันปาล์มดิบ ชนิด Crude Palm Olein จำนวน 20,000 ตัน ภาษี 5% กระทรวงพาณิชย์พิจารณาสถานการณ์มีอุปทานน้ำมันปาล์มดิบเพียงพอกับความต้องการใช้ จึงไม่มีการอนุมัติให้นำเข้า

3) ปี 2546 - ผลปาล์มมีราคาสูงในช่วงเดือนม.ค.-ก.พ. และราคาต่ำลงช่วงเดือนมี.ค.-พ.ค. เนื่องจากผลปาล์มออกมามากเกินกำลังการผลิตของเครื่องจักร มีคุณภาพต่ำ มีการลักลอบนำเข้า และการนำเข้านอกโควตาภายใต้ WTO จำนวนมาก ตั้งแต่เดือนมิ.ย.ราคามีเสถียรภาพ (จัดระบบการค้า)

4) ปี 2547 - ผลปาล์มราคาสูง (จัดระบบการค้าอย่างเป็นระบบ)

## 7. มาตรการแก้ไขปัญหา

### 7.1 ปี 2542 (ปัญหาราคาตกต่ำ)

มติคณะกรรมการคชก. เมื่อ 23 เม.ย.42 - 21 ธ.ค.43 (รวม 8 ครั้ง) อนุมัติเงินทุนหมุนเวียน ปลอดดอกเบี้ย รวม 1,500 ล้านบาท ให้ อคส.ใช้แทรกแซงตลาดโดยการรับซื้อน้ำมันปาล์มดิบ จำนวน ประมาณ 75,000 ตัน จากโรงงานสกัดน้ำมันปาล์มดิบ ในราคา กก.ละ 19.50 , 16.00 , 15.00 บาท ส่งมอบ ณ หน้าคลังเก็บ (รับซื้อ-เก็บสต็อก) และให้โรงงานสกัดฯ รับซื้อผลปาล์มทะเลจากเกษตรกร รายย่อย (มีพื้นที่ปลูกปาล์ม ไม่เกิน 100 ไร่) ในราคา ณ หน้าโรงสกัดฯ กก.ละ 2.72 , 2.20 , 2.10 บาท (%น้ำมัน 16%) ระยะเวลารับซื้อ พ.ค.42-ม.ค.43

| ผลการดำเนินงาน                                                  | ปริมาณ<br>(ตัน) | ราคา<br>(บาท/กก) | มูลค่า<br>(ล้านบาท) |
|-----------------------------------------------------------------|-----------------|------------------|---------------------|
| การรับซื้อ - ผลปาล์มสด (พ.ค.42-ม.ค.43)                          | 454,170         | 2.36             | 1,017.48            |
| - น้ำมันปาล์มดิบ (พ.ค.42-ม.ค.43)                                | 70,239          | 16.37            | 1,150.03            |
| การจำหน่าย-เพื่อส่งออก (17มี.ค.43-31ม.ค.44)                     | 70,239          | 8.76             | 615.59              |
| ค่าใช้จ่ายทั้งโครงการ (ผลขาดทุนขาย+คชจ.เก็บรักษา +ค่าดำเนินการ) |                 |                  | 1,128.37            |
| ค่าใช้จ่ายเฉลี่ย (บาท/กก.น้ำมันปาล์มดิบ)                        |                 |                  | 16.06               |

มติคณะกรรมการ คชก. เมื่อ 16 มิ.ย.47 อนุมัติค่าใช้จ่ายและลดค่าปรับให้บริษัท ข้าวไชยพร จากกก.ละ 5 บาท เหลือร้อยละ 7.5 ขณะนี้อยู่ระหว่างเรียกค่าปรับ

### 7.2 ปี 2543 (ปัญหาราคาตกต่ำ)

#### 1) การแทรกแซงตลาด

มติคณะกรรมการคชก. เมื่อ 2 ต.ค.43 อนุมัติเงินทุนหมุนเวียนปลอดดอกเบี้ย จำนวน 250 ล้านบาท ให้ อคส.ใช้ดำเนินการแทรกแซงตลาดโดยการรับซื้อน้ำมันปาล์มดิบ จำนวนประมาณ 15,000 ตัน จากโรงงานสกัดน้ำมันปาล์มดิบ ในราคา กก.ละ 12.50 บาท ส่งมอบ ณ หน้าคลังเก็บ (รับซื้อ-เก็บสต็อก) และให้โรงงานสกัดฯ ที่เข้าร่วมโครงการรับซื้อผลปาล์มทะเลจากเกษตรกรรายย่อย ที่มีพื้นที่ปลูกไม่เกิน 50 ไร่ และจดทะเบียนไว้กับทางราชการ ในราคา ณ หน้าโรงงานสกัดฯ กก.ละ 1.79 บาท (% น้ำมัน 17%) ระยะเวลารับซื้อ ต.ค.43-ม.ค.44

| ผลการดำเนินงาน                                                 | ปริมาณ(ตัน) | ราคา(บาท/กก) | มูลค่า (ล้านบาท) |
|----------------------------------------------------------------|-------------|--------------|------------------|
| การรับซื้อ - ผลปาล์มน้ำมัน (ธ.ค.43-ม.ค.44)                     | 44,759      | 1.77         | 79.421           |
| - น้ำมันปาล์มดิบ ( " )                                         | 7,527       | 11.95        | 89.950           |
| การจำหน่าย - เพื่อส่งออก (21 พ.ค.44)                           | 7,527       | 7.69         | 57.890           |
| ค่าใช้จ่ายทั้งโครงการ (ผลขาดทุนขาย+คชจ.เก็บรักษา+ค่าดำเนินการ) |             |              | 60.363           |
| ค่าใช้จ่ายเฉลี่ย (บาท/กก.น้ำมันปาล์มดิบ)                       |             |              | 8.02             |

คณะกรรมการ คชก. เมื่อ 16 มี.ค.45 รับทราบ คชจ.โครงการฯ และปิดบัญชีแล้วเมื่อ 23 ก.พ.47

2) การระบายส่งออก ประธานคณะกรรมการ คชก. อนุมัติการจำหน่ายเพื่อส่งออกน้ำมันปาล์มดิบไปต่างประเทศจำนวน 32,042 ตัน (น้ำมันที่รับซื้อเก็บสต็อกเมื่อปี 2542)

### 7.3 ปี 2544 (ปัญหาราคาคงต่ำ)

#### 1) การแทรกแซงตลาด

มติคณะกรรมการคชก. เมื่อ 5 และ 22 มี.ค.44 อนุมัติให้อคส.แทรกแซงตลาดโดยการรับซื้อน้ำมันปาล์มดิบจากโรงสกัดฯ และจำหน่ายให้ผู้ส่งออกเพื่อส่งออกไปต่างประเทศทันที (รับซื้อ-ส่งออกทันที) จำนวนประมาณ 50,000 ตัน และจ่ายชดเชยส่วนต่างราคาส่งออกให้ผู้ส่งออกในอัตราตันละ 2,830 บาท โดยกำหนดเงื่อนไขให้โรงสกัดฯ ที่เข้าร่วมโครงการฯ ต้องรับซื้อผลปาล์มสดในราคา ณ หน้าโรงสกัดฯ จากเกษตรกรรายย่อย (ที่มีพื้นที่ปลูกไม่เกิน 50 ไร่และจดทะเบียนไว้กับทางราชการ ให้ขายได้ไร่ละ 200 กก./ไร่/เดือน) ในราคาที่จะกำหนดเป็นงวด ๆ ระยะเวลารับซื้อ มี.ค.-ส.ค.44

| ผลการดำเนินงาน                                              | ปริมาณ(ตัน) | ราคา(บาท/กก) | มูลค่า (ล้านบาท) |
|-------------------------------------------------------------|-------------|--------------|------------------|
| การรับซื้อ - ผลปาล์มน้ำมัน (เม.ย.-พ.ค.44)                   | 141,050     | 1.68         | 236.553          |
| - น้ำมันปาล์มดิบ ( " )                                      | 23,870      | 11.336       | 270.590          |
| การจำหน่าย - ส่งออกทันที (31 พ.ค.44)                        | 23,870      | 11.336       | 270.590          |
| จ่ายชดเชยส่วนต่างราคา                                       |             | 2.830        | 67.496           |
| ค่าใช้จ่ายดำเนินการของ อคส.                                 |             | 0.150        | 3.580            |
| ค่าใช้จ่ายทั้งโครงการ (ค่าชดเชยส่วนต่างราคา + ค่าดำเนินการ) |             |              | 71.076           |
| ค่าใช้จ่ายเฉลี่ย (บาท/กก.น้ำมันปาล์มดิบ)                    |             |              | 2.98             |

คณะกรรมการ คชก. เมื่อ 16 มี.ค.45 รับทราบ คชจ.โครงการฯ และปิดบัญชีแล้วเมื่อ 23 ก.พ.47

#### 2) การใช้น้ำมันปาล์มเป็นเชื้อเพลิง

มติคณะรัฐมนตรี เมื่อ 10 ก.ค.44 (อนุมัติตามมติคณะกรรมการนโยบายพลังงานแห่งชาติ เมื่อ 2 ก.ค.44)ให้ ปตท.รับซื้อน้ำมันปาล์มบริสุทธิ์เพื่อนำมาผสมกับน้ำมันดีเซลในสัดส่วนไม่เกิน 10% เพื่อจำหน่ายให้กับประชาชนทั่วไปในระยะแรก และจำหน่ายให้กับส่วนราชการ รัฐวิสาหกิจ เรือประมงและเรือขนส่งสินค้าในระยะต่อไป

ผลการดำเนินงาน ปตท.ได้เปิดปั้มน้ำมันดีเซลปาล์มบริสุทธิ์ ที่ถนนสุขาภิบาล 3 ตั้งแต่ 11 ก.ค.44 ถึงสิ้นปี 2546 จำหน่ายวันละประมาณ 3,200 ลิตร (ใช้น้ำมันปาล์ม 160 ลิตร/วัน) โดยจำหน่ายในราคาต่ำกว่าดีเซลลิตรละ 0.50บาท ตั้งแต่ปลายปี 2544 ราคาสูงไม่คุ้มต้นทุนจำหน่าย

## 3) การระบายส่งออก

ประธานคณะกรรมการ คชก. อนุมัติการจำหน่ายเพื่อส่งออกน้ำมันปาล์มดิบไปต่างประเทศจำนวน 46,837 ตัน (รับซื้อเก็บสต็อกไว้เมื่อปี 2542-43 ที่เหลือจากการระบายปี 2543) ทั้งนี้ เมื่อรวมกับการส่งออกทันทีตามมาตรการแทรกแซงตลาดของรัฐ ปี 2544 จำนวน 23,870 ตัน และการส่งออกของเอกชนจำนวน 95,858 ตัน รวมทั้งปีปริมาณ 166,565 ตัน

## 7.4 ปี 2545 -2547 (ไม่มีการแทรกแซงตลาด)

## 1) วางระบบการนำเข้าอย่างรัดกุม

## (1) การเปิดตลาดนำเข้าในโควตา ภายใต้ WTO

|               | ปี 2545 <sup>1/</sup> | ปี 2546        | ปี 2547 <sup>2/</sup> | ปี 2548        |
|---------------|-----------------------|----------------|-----------------------|----------------|
| ภาษี (%)      | 20                    | 20             | 20                    | 20             |
| ปริมาณ (ตัน)  | 4,808.67              | 4,834.30       | 4,860                 | 4,860          |
| มาตรการนำเข้า | ให้อคส. นำเข้า        | ให้อคส. นำเข้า | ให้อคส. นำเข้า        | ให้อคส. นำเข้า |
| การนำเข้าจริง | ไม่มีนำเข้า           | ไม่มีนำเข้า    | ไม่มีนำเข้า           | ไม่มีนำเข้า    |

1/และ2/ สมาคมโรงกลั่นน้ำมันปาล์ม ขอนำเข้า 20,000 ตัน แต่ไม่อนุมัติให้นำเข้า

## (2) การเปิดตลาดนอกโควตา ภายใต้ WTO

|                  | ปี 2545                           | ปี 2546                                                                | ปี 2547  | ปี 2548                                                                                |
|------------------|-----------------------------------|------------------------------------------------------------------------|----------|----------------------------------------------------------------------------------------|
| ภาษี (%)         | 146.2                             | 144.6                                                                  | 143.0    | 143.0                                                                                  |
| ปริมาณ           | ไม่จำกัด                          | ไม่จำกัด                                                               | ไม่จำกัด | ไม่จำกัด                                                                               |
| ผู้นำเข้า (ราย)  | 9                                 | 12                                                                     | 12       |                                                                                        |
| ใน EPZ : นอก EPZ | 8 : 1                             | 6 : 6                                                                  | 6 : 6    | (ม.ค.-มี.ค.)                                                                           |
| ขอนำเข้า (ตัน)   | 10,337                            | 24,356                                                                 | 79,233   | 14,695                                                                                 |
| นำเข้าจริง (ตัน) | 3,099                             | 11,399                                                                 | 78,188   | 14,124                                                                                 |
| มาตรการนำเข้า    | ไม่มี                             | ตั้งแต่เดือนเม.ย. 46 เป็นต้นไป                                         |          | ตั้งแต่ ก.พ. 48                                                                        |
|                  | (ขอหนังสือรับรองได้เป็นการทั่วไป) | - ให้โรงงานสกัด/โรงกลั่น/นิติบุคคลที่ค่าน้ำมันปาล์มเป็นผู้นำเข้า       |          | - การขอนำเข้าเพื่อส่งออกต้องยื่นหลักฐานการรับซื้อผลผลิตในประเทศ 1 ส่วนเพิ่มเติม        |
|                  |                                   | - ต้องจดทะเบียนเป็นผู้นำเข้ากับกรมการค้าต่างประเทศ                     |          |                                                                                        |
|                  |                                   | - การขอนำเข้าเพื่อส่งออกต้องยื่นหลักฐานการนำเข้าและส่งออกด้วย          |          |                                                                                        |
| เงื่อนไข         | ไม่มี                             | - ต้องส่งออกภายใน 30 วัน                                               |          | - ต้องส่งออกน้ำมันที่รับซื้อในประเทศและน้ำมันที่นำเข้าไปต่างประเทศ ทั้งหมดภายใน 30 วัน |
|                  |                                   | - ให้ส่งออกได้ 4 ตัน (ตันสังขละบุรี ตันแม่สอด ตันแม่สาย ทำเรือกรุงเทพ) |          |                                                                                        |

(3) การเปิดตลาด ภายใต้ AFTA

|                         | ปี 2543 - 45             | ปี 2546 - 47             | ปี 2548.....                                             | ปี 2553   |
|-------------------------|--------------------------|--------------------------|----------------------------------------------------------|-----------|
| ภาษี (%)                | 20                       | 5<br>(มติ ครม.30 ธ.ค.46) | 5                                                        | จะเหลือ 0 |
| ปริมาณ<br>มาตรการนำเข้า | ไม่จำกัด<br>ต้องขออนุญาต | ไม่จำกัด<br>ต้องขออนุญาต | ไม่จำกัด<br>ให้ อคส.เป็นผู้นำเข้า<br>(มติ ครม. 2 พ.ย.47) |           |
| การนำเข้าจริง           | ไม่มีนำเข้า              | ไม่มีนำเข้า              |                                                          |           |

2) แก้ไขและพัฒนาระบบการค้าในประเทศ

(1) จัดระบบการซื้อขายผลปาล์มและน้ำมันปาล์มในประเทศ

● ให้ผู้ผลิตทั้งโรงงานสกัดและโรงกลั่นแจ้งปริมาณการรับซื้อ ผลิต จำหน่าย สต็อก เป็นประจำทุกเดือนและตรวจสอบสต็อกทุกสัปดาห์ (ประมาณ 60 ราย)

● ให้ผู้ขนย้ายน้ำมันปาล์มตั้งแต่ 25 กก.ขึ้นไป ต้องขออนุญาตการขนย้าย ซึ่งเดิม กำหนดพื้นที่ควบคุมไว้ 15 จังหวัดในภาคใต้ ตั้งแต่ปี 2547 ได้ขยายพื้นที่เพิ่มอีก 30 จังหวัดที่มีพื้นที่ติดทะเล และติดประเทศเพื่อนบ้าน รวมเป็น 45 จังหวัด เพื่อกำกับการเคลื่อนย้ายน้ำมันปาล์มในประเทศและป้องกันการลักลอบนำเข้า

● ให้ผู้รับซื้อผลปาล์มปิดป้ายแสดงราคาซื้อขายผลปาล์มโดยระบุชั้นคุณภาพ (เปอร์เซ็นต์น้ำมัน)อย่างน้อย 3 ชั้นคุณภาพ ได้แก่ 13% 15% 17% และให้รับซื้อไม่ต่ำกว่าราคาแสดงที่ป้าย (โรงงานสกัด 48 ราย และลานเท 312 ราย)

● ประชาสัมพันธ์ให้เกษตรกรพัฒนาคุณภาพผลปาล์ม(ตัดปาล์มสุก)ทางสื่อวิทยุ ไปสเตอร์ แผ่นพับ เพื่อให้เกษตรกรขายผลผลิตได้ราคาดีขึ้น

(2) กำหนดเกณฑ์ราคากลางและตรวจสอบคุณภาพ โดยจังหวัด

● ให้จังหวัดประชาสัมพันธ์เผยแพร่ราคาซื้อขายและราคากลางผลปาล์มตามชั้นคุณภาพที่คำนวณจากราคาน้ำมันปาล์มดิบที่โรงงานสกัดฯในพื้นที่ขายได้ให้เกษตรกรทราบเป็นประจำทุกวัน

● ให้ตั้งคณะทำงานแก้ไขปัญหาปาล์มน้ำมันอย่างเป็นระบบระดับจังหวัด คณะทำงาน ตรวจสอบคุณภาพผลปาล์มประจำจังหวัด เพื่อทำหน้าที่ดำเนินมาตรการตามนโยบายที่กำหนดและใกล้เคียง ปัญหาคุณภาพผลปาล์มที่เกิดขึ้นจากการซื้อขาย (รวม 11 จังหวัดที่เป็นแหล่งผลิต ได้แก่ จังหวัดกระบี่ สุราษฎร์ธานี ชุมพร ตรัง สตูล สงขลา พังงา ระนอง นครศรีธรรมราช ประจวบคีรีขันธ์ และชลบุรี)

(3) การตรวจสอบและกำกับดูแล โดยส่วนกลาง

● ตรวจสอบการปิดป้ายแสดงราคาซื้อขายของผู้รับซื้อในแหล่งผลิตสำคัญ 7 จังหวัด ได้แก่ จ.กระบี่ สุราษฎร์ธานี ชุมพร ตรัง สตูล สงขลา และพังงา รวม 111 ราย พบผู้กระทำผิดไม่ปิดป้าย 14 ราย ปรับเป็นเงิน 24,000 บาท

● ตรวจสอบเครื่องชั่ง พบเครื่องชั่งไม่ถูกต้องได้ผูกบัตรห้ามใช้

● ดูแลป้องกันมิให้มีการกำหนดราคาซื้อขายร่วมกัน

## 3) ตรวจสอบป้องกันการลักลอบนำเข้าน้ำมันปาล์ม

## (1) มาตรการ

๑) ขอความร่วมมือหน่วยงานหลักคือกรมศุลกากรเพิ่มความเข้มงวดกวดขันในการปราบปรามการลักลอบทั้งทางบกและทางทะเลปฏิบัติการเสริมโดยกรมการค้าภายในส่งสายตรวจพิเศษเข้าตรวจสอบในพื้นที่ภาคใต้เป็นครั้งคราว

๑) ดำเนินคดีกับผู้ลักลอบที่จับกุมได้ ทั้งตามกม.ศุลกากรและกม.ควบคุมการขนย้ายฯ และตามกม.ว่าด้วยการป้องกันและปราบปรามการฟอกเงิน(ปปง.) กรณีส่งผลกระทบต่อเศรษฐกิจโดยรวมของประเทศให้ดำเนินการยึดทรัพย์

## (2) สถิติการจับกุม

| ปี 2545 |         | ปี 2546 |         | ปี 2547 |        | ปี 2548 (ม.ค.48) |       |
|---------|---------|---------|---------|---------|--------|------------------|-------|
| ราย     | กก.     | ราย     | กก.     | ราย     | กก.    | ราย              | กก.   |
| 315     | 102,604 | 298     | 254,809 | 121     | 64,211 | 10               | 6,908 |

## (3) การบริหารจัดการของกลาง

| วันที่<br>อนุมัติ | ของกลาง |         | ผู้รับของกลาง                          | วัตถุประสงค์เพื่อการวิจัย<br>ด้านพลังงานทดแทน                          |
|-------------------|---------|---------|----------------------------------------|------------------------------------------------------------------------|
|                   | แพ้มคตี | กก.     |                                        |                                                                        |
| 24พค.47           | 65      | 25,871  | ม.สงขลานครินทร์                        | โครงการวิจัยการทดสอบการใช้เมทิลเอสเทอร์ในเครื่องยนต์ดีเซล ฯ            |
|                   | 51      | 26,426  | กรมอุทกหารเรือ                         |                                                                        |
| 27กย.47           | 33      | 24,314  | กรมพัฒนาพลังงานทดแทนและอนุรักษ์พลังงาน | โครงการวิจัยและพัฒนาการใช้ก๊าซธรรมชาติร่วมกับไบโอ-ดีเซล ฯ              |
| 28ธค.47           | 88      | 24,889  | ม.สงขลานครินทร์                        | โครงการวิจัยสถิติการผลิตการใช้ไบโอดีเซลเป็นเชื้อเพลิงในรถยนต์รับจ้าง ฯ |
|                   | 85      | 32,216  | กรมอุทกหารเรือ                         |                                                                        |
| รวม               | 322     | 133,716 |                                        |                                                                        |

4) ส่งเสริมการส่งออก โดยสนับสนุนภาคเอกชนส่งออกน้ำมันปาล์มดิบและบริสุทธิ์ที่ผลิตในประเทศเพื่อระบายส่วนเกินในประเทศที่มีจำนวนมาก

5) มาตรการอื่นๆ ได้แก่ ตรวจสอบคุณภาพ/คุณสมบัติน้ำมันปาล์มที่ใช้แล้ว(Re-used) ประสานกระทรวงสาธารณสุขเพื่อลดการใช้น้ำมันที่จะเป็นอันตรายต่อผู้บริโภค และได้สุ่มตรวจการใช้น้ำมันปาล์มในอุตสาหกรรมหมักกิ่งสำเร็จรูป ขนมขบเคี้ยว ร้านอาหารฟาสต์ฟู้ดส์ เพื่อกำกับดูแลการจัดการน้ำมันที่เหลือจากการใช้แล้ว

ทั้งนี้ การดำเนินการแก้ไขปัญหาปาล์มน้ำมันอย่างเป็นระบบดังกล่าวเป็นไปตามมติ ครม. 8 และ 22 เม.ย.46 ซึ่งเห็นชอบตามที่กระทรวงพาณิชย์เสนอ และให้แต่งตั้งคณะกรรมการแก้ไขปัญหาน้ำมันปาล์มน้ำมันอย่างเป็นระบบโดยมีรัฐมนตรีว่าการกระทรวงพาณิชย์เป็นประธานเพื่อทำหน้าที่กำหนดนโยบาย มาตรการ และบริหารจัดการแก้ไขปัญหาน้ำมันปาล์มทั้งระบบอย่างต่อเนื่อง

7.5 ปี 2548

1) มาตรการ คงมาตรการตามแนวทางแก้ไขปัญหาปาล์มน้ำมันอย่างเป็นระบบและเพิ่มแนวทางให้รัดกุมขึ้นอีก ดังนี้

(1) มติคณะกรรมการแก้ไขปัญหาปาล์มน้ำมันอย่างเป็นระบบ เมื่อ 20 ต.ค. 47 และมติคณะรัฐมนตรีเมื่อ 2 พ.ย. 47 กำหนดมาตรการแก้ไขปัญหาคำนำเข้าดังนี้

๑ การนำเข้านอกโควตา WTO เพื่อส่งออก กำหนดให้ผู้นำเข้าต้องรับซื้อผลผลิตในประเทศเพื่อส่งออกด้วยและต้องส่งออกน้ำมันปาล์มไปต่างประเทศเป็นปริมาณไม่น้อยกว่า 2 เท่าของปริมาณนำเข้า ภายใน 30 วัน (อยู่ระหว่างกรมการค้าภายในทำข้อตกลงกับผู้นำเข้า ณ 1 เม.ย.48 มีผู้นำเข้ามาทำข้อตกลงแล้ว 5 ราย)

๑ การนำเข้า ภายใต้ AFTA กำหนดให้ อคส.เป็นผู้นำเข้า ภายใต้การพิจารณาของคณะกรรมการคณะหนึ่งโดยความเห็นชอบของรัฐมนตรีว่าการกระทรวงพาณิชย์

๑ ด่านส่งออกน้ำมันปาล์มที่นำเข้า ให้คงด่านส่งออกตามมติกรม. เมื่อ 22 เม.ย.46 (ด่านแม่สอด แม่สาย สังขละบุรี และท่าเรือกรุงเทพ) เมื่อกรมศุลกาฯ มีความพร้อมก็ให้เปิดเพิ่ม

(2) มติคณะกรรมการกลางว่าด้วยราคาสินค้าและบริการ เมื่อ 17 ม.ค. 48 ให้คงมาตรการจัดระบบการค้าในประเทศ (การแจ้งปริมาณและสถานที่เก็บ การควบคุมการขนย้ายและการปิดป้ายแสดงราคา รับซื้อ)

(3) อาศัยอำนาจการบริหาร เมื่อ 24 ม.ค. 48 ได้ออกประกาศกระทรวงพาณิชย์ขอให้โรงงานสกัดน้ำมันปาล์มติดปิดป้ายแสดงค่าเฉลี่ยเปอร์เซ็นต์น้ำมันที่ผลิตได้เป็นประจำทุกวัน

2) สถานการณ์

(1) โลก กระทรวงเกษตรสหรัฐ คาดว่าโลกมีผลผลิตน้ำมันปาล์ม 31.08 ล้านตัน เพิ่มขึ้นร้อยละ 6.55 ความต้องการใช้บริโภค 30.48 ล้านตัน เพิ่มขึ้นร้อยละ 5.72

(2) ไทย กระทรวงเกษตรฯ คาดว่าจะมีผลผลิตปาล์มน้ำมัน 5.513 ล้านตัน เพิ่มขึ้นร้อยละ 6.39 หรือคิดเป็นน้ำมันปาล์มดิบได้ประมาณ 0.873 ล้านตัน (เพิ่มขึ้นในอัตรา 6.39%)

- ราคา ปัจจุบันราคาผลปาล์มยังทรงตัวเท่าสัปดาห์ก่อน ส่วนราคาน้ำมันปาล์มดิบโน้มลดลงจากสัปดาห์ก่อน เนื่องจากภาวะการจำหน่ายน้ำมันปาล์มชะลอตัวและเป็นผลจากนำเข้าน้ำมันเพื่อส่งออกมากขึ้น และราคาน้ำมันปาล์มที่ตลาดมาเลเซียลดลงด้วย

| บาท : กก.                   | 25 มี.ค.48 | 1 เม.ย.48 | % Δ  |
|-----------------------------|------------|-----------|------|
| ผลปาล์ม (%น้ำมัน 17)        | 2.60       | 2.60      | -    |
| น้ำมันดิบไทย : บาท/กก.      | 16.13      | 15.88     | 1.55 |
| น้ำมันดิบมาเลเซีย : บาท/กก. | 14.36      | 14.92     | 3.90 |

- แนวโน้ม คาดว่าราคาผลปาล์มและน้ำมันปาล์มจะทรงตัวอยู่ในเกณฑ์ดี

สำนักส่งเสริมการค้าสินค้าเกษตร

เมษายน 2548

PO47/11 : ปาล์มรายเดือนปี 48



## ราคาปาล์มน้ำมันและน้ำมันปาล์ม (ไทยและมาเลเซีย)

36 : FD ปาล์ม / ราคาปาล์ม 45-46 (sheet : 1\_PRICE45-46)

บาท/กก.

ไทย

## ผลปาล์มทะเลทราย คุณภาพ (น้ำมัน 17%) ณ หน้าโรงงานสกัดฯ

|         | ม.ค. | ก.พ. | มี.ค. | เม.ย. | พ.ค. | มิ.ย. | ก.ค. | ส.ค. | ก.ย. | ต.ค. | พ.ย. | ธ.ค. | เฉลี่ย<br>ทั้งปี |
|---------|------|------|-------|-------|------|-------|------|------|------|------|------|------|------------------|
| ปี 2541 | 3.53 | 4.01 | 3.85  | 3.41  | 3.55 | 3.27  | 3.41 | 3.39 | 3.96 | 3.93 | 4.37 | 5.09 | 3.81             |
| ปี 2542 | 5.39 | 5.43 | 3.51  | 2.36  | 2.04 | 1.62  | 1.57 | 1.86 | 1.89 | 1.52 | 1.32 | 1.62 | 2.51             |
| ปี 2543 | 2.17 | 1.70 | 1.45  | 1.83  | 2.15 | 2.58  | 1.85 | 1.81 | 1.65 | 1.61 | 1.56 | 1.65 | 1.83             |
| ปี 2544 | 1.37 | 1.07 | 1.00  | 1.12  | 1.07 | 1.41  | 1.55 | 1.93 | 1.65 | 1.17 | 1.74 | 2.09 | 1.43             |
| ปี 2545 | 2.28 | 2.30 | 2.26  | 2.25  | 2.06 | 2.56  | 2.37 | 2.59 | 2.57 | 2.72 | 3.78 | 4.71 | 2.70             |
| ปี 2546 | 4.03 | 2.71 | 2.36  | 1.96  | 2.00 | 2.32  | 2.45 | 2.38 | 2.66 | 3.24 | 3.58 | 3.41 | 2.76             |
| ปี 2547 | 3.13 | 3.34 | 3.41  | 3.29  | 3.05 | 2.84  | 3.42 | 3.99 | 3.83 | 3.61 | 3.74 | 2.96 | 3.38             |
| ปี 2548 | 2.89 | 2.25 | 2.53  |       |      |       |      |      |      |      |      |      | 2.56             |

## 2. น้ำมันปาล์มดิบ ซื้อมา กทม.

|         |       |       |       |       |       |       |       |       |       |       |       |       |       |
|---------|-------|-------|-------|-------|-------|-------|-------|-------|-------|-------|-------|-------|-------|
| ปี 2541 | 26.93 | 27.12 | 24.40 | 22.77 | 25.60 | 23.74 | 25.07 | 23.70 | 25.21 | 25.82 | 29.57 | 30.90 | 25.90 |
| ปี 2542 | 32.89 | 32.99 | 22.22 | 17.26 | 17.00 | 13.91 | 14.42 | 14.76 | 14.41 | 12.81 | 11.59 | 13.59 | 18.15 |
| ปี 2543 | 13.86 | 12.49 | 10.99 | 13.15 | 15.25 | 16.15 | 13.25 | 13.43 | 11.78 | 11.46 | 11.76 | 11.81 | 12.95 |
| ปี 2544 | 10.02 | 8.58  | 9.03  | 9.00  | 9.13  | 10.25 | 11.86 | 13.70 | 10.84 | 9.85  | 13.24 | 14.13 | 10.80 |
| ปี 2545 | 15.15 | 15.05 | 15.00 | 15.29 | 15.04 | 15.94 | 15.19 | 16.23 | 16.08 | 16.64 | 22.69 | 28.66 | 17.25 |
| ปี 2546 | 25.10 | 18.57 | 16.14 | 15.86 | 16.42 | 16.67 | 15.83 | 15.51 | 16.55 | 19.97 | 21.69 | 21.00 | 18.28 |
| ปี 2547 | 19.68 | 21.22 | 21.66 | 21.17 | 20.17 | 17.64 | 20.25 | 21.96 | 21.01 | 20.24 | 20.01 | 17.04 | 20.17 |
| ปี 2548 | 16.30 | 14.24 | 15.75 |       |       |       |       |       |       |       |       |       | 15.43 |

## น้ำมันปาล์มบริสุทธิ์ ซื้อมา กทม. (Bulk)

|         |       |       |       |       |       |       |       |       |       |       |       |       |       |
|---------|-------|-------|-------|-------|-------|-------|-------|-------|-------|-------|-------|-------|-------|
| ปี 2541 | 31.66 | 34.39 | 32.82 | 29.64 | 31.25 | 32.27 | 31.50 | 29.78 | 30.64 | 32.04 | 35.46 | 38.05 | 32.46 |
| ปี 2542 | 38.91 | 39.18 | 33.19 | 25.82 | 25.05 | 21.32 | 19.91 | 19.17 | 18.60 | 17.09 | 15.21 | 17.52 | 24.25 |
| ปี 2543 | 18.08 | 17.33 | 15.07 | 16.47 | 18.92 | 19.80 | 18.70 | 18.26 | 16.45 | 15.66 | 15.37 | 15.49 | 17.13 |
| ปี 2544 | 15.06 | 13.23 | 13.26 | 12.67 | 12.99 | 13.78 | 14.55 | 17.00 | 15.47 | 13.65 | 16.10 | 16.83 | 14.55 |
| ปี 2545 | 18.35 | 18.84 | 19.07 | 19.41 | 19.59 | 20.53 | 19.66 | 19.54 | 18.69 | 19.30 | 24.87 | 31.62 | 20.79 |
| ปี 2546 | 31.51 | 25.24 | 21.84 | 20.61 | 21.85 | 21.05 | 20.27 | 19.17 | 20.47 | 23.17 | 26.19 | 23.75 | 22.93 |
| ปี 2547 | 23.59 | 24.73 | 25.80 | 25.57 | 25.03 | 23.65 | 25.34 | 26.44 | 27.43 | 26.27 | 25.90 | 23.48 | 25.27 |
| ปี 2548 | 22.90 | 21.64 | 20.42 |       |       |       |       |       |       |       |       |       | 21.65 |

มาเลเซีย

## น้ำมันปาล์มดิบ ซื้อมาในมาเลเซีย

|         |       |       |       |       |       |       |       |       |       |       |       |       | เฉลี่ย<br>ทั้งปี |
|---------|-------|-------|-------|-------|-------|-------|-------|-------|-------|-------|-------|-------|------------------|
| ปี 2541 | 29.62 | 28.27 | 25.45 | 25.34 | 25.98 | 25.35 | 24.51 | 25.03 | 25.94 | 23.94 | 23.31 | 21.65 | 25.37            |
| ปี 2542 | 21.32 | 19.02 | 16.68 | 16.99 | 15.21 | 12.33 | 10.71 | 11.39 | 13.87 | 13.01 | 12.26 | 12.01 | 14.57            |
| ปี 2543 | 11.37 | 10.66 | 11.20 | 12.33 | 11.42 | 10.92 | 10.83 | 10.68 | 10.28 | 8.82  | 9.36  | 8.64  | 10.54            |
| ปี 2544 | 8.16  | 7.82  | 9.02  | 9.74  | 8.87  | 9.41  | 11.83 | 14.39 | 11.96 | 10.36 | 12.59 | 13.12 | 10.61            |
| ปี 2545 | 13.72 | 12.95 | 13.13 | 13.52 | 14.21 | 16.04 | 15.25 | 16.64 | 15.96 | 16.22 | 17.90 | 18.75 | 15.36            |
| ปี 2546 | 18.59 | 18.25 | 16.87 | 16.48 | 16.40 | 16.63 | 16.39 | 15.32 | 15.34 | 17.92 | 19.55 | 19.13 | 17.24            |
| ปี 2547 | 18.38 | 19.60 | 20.73 | 20.44 | 19.74 | 16.67 | 15.98 | 16.40 | 16.92 | 15.97 | 15.70 | 14.63 | 17.60            |
| ปี 2548 | 13.53 | 13.31 | 14.48 |       |       |       |       |       |       |       |       |       | 13.77            |

## น้ำมันปาล์มบริสุทธิ์ ส่งออก F.O.B. มาเลเซีย (Bulk)

|         |       |       |       |       |       |       |       |       |       |       |       |       |       |
|---------|-------|-------|-------|-------|-------|-------|-------|-------|-------|-------|-------|-------|-------|
| ปี 2541 | 30.94 | 29.58 | 28.29 | 27.45 | 28.37 | 27.86 | 27.31 | 28.70 | 29.6  | 26.68 | 25.67 | 23.93 | 27.87 |
| ปี 2542 | 23.56 | 21.59 | 18.79 | 18.93 | 18.04 | 14.74 | 13.42 | 14.21 | 16.83 | 14.95 | 14.01 | 13.85 | 16.91 |
| ปี 2543 | 12.89 | 12.40 | 12.63 | 13.82 | 12.82 | 12.10 | 12.17 | 12.05 | 11.72 | 10.65 | 10.86 | 9.62  | 11.98 |
| ปี 2544 | 9.14  | 8.55  | 10.32 | 10.94 | 10.26 | 10.86 | 13.63 | 16.12 | 12.46 | 10.91 | 13.60 | 13.97 | 11.73 |
| ปี 2545 | 15.06 | 14.15 | 14.45 | 14.37 | 14.99 | 17.14 | 16.01 | 17.74 | 17.33 | 17.23 | 19.16 | 19.81 | 16.45 |
| ปี 2546 | 19.86 | 19.37 | 18.30 | 17.95 | 17.93 | 18.66 | 18.62 | 17.77 | 17.34 | 19.31 | 20.93 | 20.51 | 18.88 |
| ปี 2547 | 19.37 | 20.86 | 22.31 | 21.83 | 20.83 | 17.96 | 17.51 | 17.96 | 18.63 | 17.63 | 17.12 | 15.88 | 18.99 |
| ปี 2548 | 14.54 | 14.30 | 16.14 |       |       |       |       |       |       |       |       |       | 14.99 |

## มะพร้าวผลแก่

## 1. ผลผลิต : ล้านตัน

|                          | ปี 2543 | ปี 2544 | ปี 2545 | ปี 2546 | ปี 2547 | ปี 2548 <sup>มี</sup> | %Δ   |
|--------------------------|---------|---------|---------|---------|---------|-----------------------|------|
| 1.1 โลก เนื้อมะพร้าวแห้ง | 5.45    | 5.77    | 5.22    | 5.11    | 5.33    | 5.48                  | 2.81 |
| ฟิลิปปินส์ ”             | 2.35    | 2.80    | 2.15    | 2.20    | 2.30    | 2.40                  | 4.35 |
| อินโดนีเซีย ”            | 1.32    | 1.36    | 1.36    | 1.30    | 1.36    | 1.40                  | 2.94 |
| 1.2 ไทย มะพร้าวผลแก่     | 1.399   | 1.396   | 1.418   | 1.432   | 1.499   | 1.505                 | 0.40 |
| หรือ เนื้อมะพร้าวแห้ง    | 0.280   | 0.279   | 0.284   | 0.286   | 0.300   | 0.301                 | 0.33 |

## 2. ต้นทุนการผลิต

|                                                          |                   |              |                  |     |     |     |  |
|----------------------------------------------------------|-------------------|--------------|------------------|-----|-----|-----|--|
| ต้นทุนเฉลี่ยทั่วประเทศ (บาท/ผล)                          | 3.94              | 3.68         | 3.63             | na  | na  | na  |  |
| ผลผลิตเฉลี่ยทั่วประเทศ (กก./ไร่)                         | 688               | 685          | 694              | 698 | 700 | 700 |  |
| คิดเทียบเป็น (ผล/ไร่)                                    | 550               | 548          | 555              | 558 | 560 | 560 |  |
| ต้นทุนผลิต จ.ประจวบฯ 2.50 บาท/ผล จ.สุราษฎร์ฯ 1.50 บาท/ผล |                   |              |                  |     |     |     |  |
| แหล่งผลิต ปี 46                                          | พื้นที่ให้ผล(ไร่) | ผลผลิต (ตัน) | เฉลี่ย (กก./ไร่) | %   |     |     |  |
| จ.ประจวบคีรีขันธ์                                        | 362,609           | 255,112      | 672              | 18  |     |     |  |
| จ.ชุมพร                                                  | 315,864           | 182,218      | 568              | 13  |     |     |  |
| จ.สุราษฎร์ธานี                                           | 225,412           | 174,978      | 765              | 12  |     |     |  |
| จ.นครศรีธรรมราช                                          | 136,234           | 104,493      | 761              | 7   |     |     |  |
| จ.ชลบุรี                                                 | 144,086           | 106,618      | 726              | 7   |     |     |  |
| จ.สมุทรสงคราม                                            | 63,340            | 41,307       | 645              | 3   |     |     |  |
| จ.อื่นๆ                                                  | 795,680           | 567,274      | 713              | 40  |     |     |  |
| ทั้งประเทศ ปี 2546                                       | 2,043,225         | 1,432,000    | 694              | 100 |     |     |  |

## 3. การใช้มะพร้าวผลในประเทศ : ล้านตัน

|                          | ปี 2543 | ปี 2544 | ปี 2545 | ปี 2546 | ปี 2547 | ปี 2548 | %Δ   |
|--------------------------|---------|---------|---------|---------|---------|---------|------|
| บริโภคโดยตรง 60%         | 0.840   | 0.838   | 0.851   | 0.859   | 0.900   | 0.903   | 0.33 |
| ผลิตกะทิสำเร็จรูป 10%    | 0.140   | 0.139   | 0.142   | 0.143   | 0.149   | 0.151   | 1.34 |
| ผลิตเนื้อมะพร้าวแห้ง 30% | 0.419   | 0.419   | 0.425   | 0.430   | 0.450   | 0.452   | 0.44 |
| คิดเป็นเนื้อมะพร้าวแห้ง  | 0.084   | 0.084   | 0.085   | 0.085   | 0.090   | 0.091   | 1.11 |
| คิดเป็นน้ำมันมะพร้าว     | 0.043   | 0.043   | 0.044   | 0.044   | 0.046   | 0.047   | 2.17 |

## 4. การนำเข้า-ส่งออก : ตัน

|                           | ปี 2543 | ปี 2544 | ปี 2545 | ปี 2546 | ปี 2547 | ปี 2548 |             |
|---------------------------|---------|---------|---------|---------|---------|---------|-------------|
|                           |         |         |         |         |         |         | (มค.-กพ.48) |
| นำเข้า - น้ำมัน (3 พิกัด) | 35      | 45      | 72      | 90      | 46      | -       |             |
| - มะพร้าวฝอย              | 123     | 75      | 98      | 115     | 119     | 4       |             |
| ส่งออก - น้ำมัน (3 พิกัด) | 5,130   | 7,067   | 1,612   | 1,793   | 3,527   | 127     |             |
| - มะพร้าวฝอย              | 75      | 191     | 101     | 429     | 574     | 63      |             |
| - กะทิสำเร็จรูป*          | 4,458   | 5,493   | 4,887   | 12,057  | 12,164  | 1,714   |             |

\* สถิติพิกัด 2008190091 : สินค้าแปรรูปหลายชนิดซึ่งรวมกะทิสำเร็จรูป

ประเทศคู่ค้า มะพร้าวฝอย : ฟิลิปปินส์ , น้ำมันมะพร้าวดิบ : มาเลเซีย สิงคโปร์ , กะทิสำเร็จรูป : อเมริกา ออสเตรเลีย

| 5. ราคา :                       |        | ปี 2543 | ปี 2544 | ปี 2545 | ปี 2546 | ปี 2547 | ปี 2548 |
|---------------------------------|--------|---------|---------|---------|---------|---------|---------|
| 5.1 ณ แหล่งผลิตเฉลี่ยทั่วประเทศ |        |         |         |         |         |         | มี.ค.48 |
| มะพร้าวผลใหญ่ทั้งเปลือก         | บาท/ผล | 2.60    | 2.52    | 3.31    | 3.41    | 4.42    | 4.61    |
| จ. ประจวบคีรีขันธ์              |        | 2.91    | 3.05    | 4.01    | 4.40    | 5.46    | 6.35    |
| จ. สุราษฎร์ธานี                 |        | 2.22    | 1.89    | 3.10    | 3.27    | 4.04    | 3.63    |
| เนื้อมะพร้าวแห้ง 90%            | บาท/กก | 6.52    | 4.39    | 6.59    | 7.63    | 9.09    | 9.07    |
| จ. ประจวบคีรีขันธ์              |        | 7.54    | 5.36    | 7.85    | 8.58    | 11.01   | 10.81   |
| จ. สุราษฎร์ธานี                 |        | 6.85    | 4.33    | 7.05    | 8.26    | 9.50    | 10.15   |
| 5.2 ตลาด กทม. ขายส่ง            |        |         |         |         |         |         |         |
| มะพร้าวผลใหญ่ปอกเปลือก          | บาท/ผล | 5.78    | 6.06    | 7.12    | 7.36    | 8.32    | 8.64    |
| เนื้อมะพร้าวแห้ง 90%            | บาท/กก | 8.18    | 5.30    | 8.42    | 9.63    | 11.75   | 11.97   |
| น้ำมันมะพร้าวดิบ                | "      | 15.61   | 10.17   | 15.87   | 17.85   | 23.22   | 23.14   |
| น้ำมันมะพร้าวบริสุทธิ์ (ปีบ)    | "      | 23.42   | 18.39   | 23.49   | 26.41   | 31.30   | 32.33   |
| 5.3 ตลาดโลก~น้ำมันมะพร้าวดิบ    | "      | 18.02   | 13.83   | 17.73   | 19.28   | 26.81   | 27.36   |

## 6. สภาพปัญหา

### 6.1 ปัญหาภาพรวม

#### 6.1.1 ปัญหาการตลาด

- 1) ราคามะพร้าวผลไม่มีเสถียรภาพ เนื่องจากปริมาณผลผลิตที่ออกสู่ตลาดไม่แน่นอน
- 2) ตลาดมะพร้าวผลไม่ขยายตัว เนื่องจากผู้บริโภคบริโภคมะพร้าวผลลดลง
- 3) ตลาดน้ำมันมะพร้าวเล็กลง เนื่องจากถูกทดแทนด้วยน้ำมันปาล์มและน้ำมันเมล็ดในปาล์ม ทั้งการบริโภคและอุตสาหกรรม ทำให้ความต้องการน้ำมันมะพร้าวลดลง โรงงานหีบน้ำมันมะพร้าวขาดแคลนวัตถุดิบเนื้อมะพร้าวแห้งเนื่องจากเกษตรกรนิยมจำหน่ายผลผลิตในรูปมะพร้าวผลและเนื้อมะพร้าวขาว
- 4) ตลาดกะทิสำเร็จรูป ขยายตัวไม่มากนักถึงแม้จะสะดวกในการบริโภคแต่ผู้บริโภคคำนึงถึงสุขภาพมากขึ้น

6.1.2 ปัญหาการแปรรูป ต้นทุนการแปรรูปสูง เนื่องจากโรงงานหีบน้ำมันมะพร้าวเป็นโรงงานขนาดเล็ก มีประสิทธิภาพต่ำ วัตถุดิบมีน้อยกว่ากำลังการผลิตเนื่องจากเกษตรกรนิยมขายในรูปมะพร้าวผล

#### 6.1.3 ปัญหาการผลิต ต้นทุนมะพร้าวผลสูง ผลผลิตเฉลี่ยต่อไร่ต่ำ

### 6.2 ปัญหาการตลาด

- 1) ปี 2540 เกิดปัญหาราคามะพร้าวตกต่ำ (มีการแทรกแซงตลาด)
- 2) ปี 2541-42 เกิดปัญหาราคาสูงและปริมาณไม่เพียงพอ (นำเข้ามะพร้าวผลนอกโควตา)
- 3) ปี 2543-44 เกิดปัญหาราคาตกต่ำ (มีการแทรกแซงตลาด)
- 4) ปี 2545 มะพร้าวผลมีราคาอยู่ในเกณฑ์สูงน่าพอใจ (ไม่มีการแทรกแซงตลาด)
- 5) ปี 2546 มะพร้าวผลมีราคาอยู่ในเกณฑ์สูงน่าพอใจ (ไม่มีการแทรกแซงตลาด)
- 6) ปี 2547 ม.ค.-มี.ย.47 มีราคาสูงเกษตรกรได้รับความพอใจ

7. มาตรการแก้ไขปัญหา

7.1 ปี 2540 (ปัญหาาราคาคต่ำ)

มติคณะกรรมการคชก. อนุมัติเงินทุนหมุนเวียนวงเงิน 140 ล้านบาท ดังนี้

- จำนวน 34 ล้านบาท ให้กรมส่งเสริมการเกษตรและกรมส่งเสริมสหกรณ์ ใช้แทรกแซงตลาดโดยวิธีการให้สถาบันเกษตรกรรวบรวมมะพร้าวผล และ/หรือเนื้อมะพร้าวแห้ง จากสมาชิกสหกรณ์ กลุ่มเกษตรกร เพื่อนำออกสู่ตลาด (ไม่ได้ดำเนินการ เนื่องจาก ก.เกษตรกรขอถอนเรื่อง)

- จำนวน 106 ล้านบาท ให้อคส. ใช้แทรกแซงตลาดโดยวิธีการรับซื้อน้ำมันมะพร้าวในราคาที่สัมพันธ์กับราคาเนื้อมะพร้าวแห้ง กก.ละ 9.00 บาท หรือในกรณีที่จำเป็นให้รับซื้อเนื้อมะพร้าวแห้ง 90% ในราคา กก.ละ 9.00 บาท

ผลการดำเนินงาน อคส.ดำเนินการรับซื้อ เดือน พ.ย.-ธ.ค.40 รับซื้อได้จำนวน 63 ตัน ใช้เงินรับซื้อเพียง 0.567 ล้านบาท และอคส.ได้เบิกค่าใช้จ่าย เป็นเงิน 0.479 ล้านบาท

7.2 ปี 2541-42 (ปัญหาขาดแคลนและราคาสูง)

1) เปิดตลาดนำเข้ามะพร้าวผลภายใต้ WTO ปี 2542

- ในโควตา (ภาษี 20%) จำนวน 2,253.11 ตัน (มีผู้ขอหนังสือรับรอง 328.140 ตัน )

- นอกโควตา (ภาษี 57%) จำนวนไม่จำกัด (มีผู้ขอหนังสือรับรอง 16,317.749 ตัน)

2) ขอความร่วมมือกระทรวงการคลังปราบปรามการลักลอบนำเข้าอย่างจริงจัง

7.3 ปี 2543 (ปัญหาาราคาคต่ำ)

มติคณะกรรมการ คชก. เมื่อ 10 พ.ค.43 , 15 มิ.ย.43 , 5 ก.ย.43 และ 1 พ.ย.43 อนุมัติ 1) เงินทุนหมุนเวียนปลอดดอกเบี้ย จำนวน 170 ล้านบาท ให้ อคส. แทรกแซงรับซื้อเนื้อมะพร้าวแห้ง 90% จากเกษตรกรสถาบันเกษตรกร เพื่อจำหน่ายต่อไป 2) กำหนดราคาเป้าหมายนำเนื้อมะพร้าวแห้ง 90% (ทับสะเก) กก.ละ 10.74 บาท ส่วนแหล่งผลิตอื่นให้กำหนดโดยเทียบเคียงจากฐานราคาเป้าหมายนำ เนื้อมะพร้าวแห้ง 90% (ทับสะเก) ด้วยวิธีคำนวณราคาในแต่ละจังหวัดเพิ่ม-ลดได้ตามสัดส่วนราคาตลาดและคุณภาพสินค้า 3) ปรับลดราคาแทรกแซงรับซื้อเนื้อมะพร้าวแห้ง 90% (ทับสะเก) เหลือ กก.ละ 7.64 บาท สำหรับแหล่งผลิตอื่นให้ปรับเพิ่ม-ลดตามสัดส่วนราคาตลาดและคุณภาพสินค้า 4) ระยะเวลารับซื้อ มิ.ย.-พ.ย.43 5) ระยะเวลาโครงการ มิ.ย.43-ก.พ.44

\* ประกาศอคส. เมื่อ 30 มิ.ย.43 (มติคชก. 15 มิ.ย.43)

\*\* ประกาศอคส. เมื่อ 10 พ.ย.43 (มติคชก. 1 พ.ย.43)

ผลการดำเนินงาน

| การรับซื้อ        | ปริมาณ (ตัน) | มูลค่า (ล้านบาท) | ราคารับซื้อ (บาท/กก.) |
|-------------------|--------------|------------------|-----------------------|
| จ.ประจวบคีรีขันธ์ | 5,396        | 56.21            | 10.74* , 7.64**       |
| จ.ชุมพร           | 5,719        | 55.57            | 10.00 , 7.11          |
| จ.นครศรีธรรมราช   | 4,135        | 38.50            | 9.37 , 6.67           |
| จ.สุราษฎร์ธานี    | 5,295        | 48.87            | 9.37 , 6.67           |
| รวม               | 20,545       | 199.15           | 9.89 , 7.02           |

การจำหน่าย อคส.ประมวลจำหน่ายภายในประเทศทั้งหมด

| สรุปการซื้อขาย               | ปริมาณ (ตัน) | มูลค่า (ล้านบาท) | ราคาเฉลี่ย (บาท/กก.) |
|------------------------------|--------------|------------------|----------------------|
| - การรับซื้อ ( มิ.ย.-พ.ย.43) | 20,545       | 199.15           | 9.69                 |
| - การจำหน่าย (ก.ย.43-ก.พ.44) | 20,545       | 89.76            | 4.37                 |
| - ขาดทุนราคา                 | -            | 109.39           | 5.32                 |

#### 7.4 ปี 2544 (ปัญหาราคาคตกต่ำ)

มติคณะกรรมการ คชก.เมื่อ 22 มี.ค.44 1) อนุมัติเงินทุนจำนวน 125 ล้านบาท ให้ อคส.ดำเนินการแทรกแซงตลาดรับซื้อเนื้อมะพร้าวแห้ง 90 % จากเกษตรกรรายย่อยแล้วส่งออก หรือจำหน่ายให้กับผู้ซื้อเพื่อนำไปส่งออก หรือสกัดน้ำมันมะพร้าวแล้วส่งออกทันที ปริมาณแทรกแซง 20,000 ตัน กำหนดราคาเป้าหมายนำเข้าเนื้อมะพร้าวแห้ง 90% (ทับสะเก) กก.ละ 8.00 บาท และราคารับซื้อเนื้อมะพร้าวแห้ง 90% (ทับสะเก) กก.ละ 6.00 บาท สำหรับแหล่งผลิตอื่นให้กำหนดโดยเทียบเคียงจากฐานราคาเป้าหมายนำเข้าเนื้อมะพร้าวแห้ง 90%(ทับสะเก) ด้วยวิธีคำนวณราคาในแต่ละจังหวัด เพิ่ม-ลด ได้ตามสัดส่วนราคาตลาดและคุณภาพสินค้า 3) ระยะเวลารับซื้อ มี.ค.-ส.ค.44 4) ระยะเวลาโครงการ มี.ค.-ต.ค.44

ผลการดำเนินงาน เนื่องจากราคาเนื้อมะพร้าวแห้ง 90% มีแนวโน้มสูงขึ้นใกล้เคียงกับราคารับซื้อที่ คชก.กำหนด(กก.ละ 6.00 บาท)จึงได้ชะลอการรับซื้อไว้จนถึงสิ้นสุดระยะเวลาโครงการเดือน ต.ค.44 เนื่องจากราคาอยู่ในเกณฑ์ดี

#### 7.5 ปี 2545-47 ใช้นโยบายบริหารจัดการ (ไม่มีการแทรกแซงตลาด)

##### 1) บริหารจัดการการนำเข้าภายใต้ WTO และ AFTA อย่างรัดกุม

|                               | ภาษีAFTA<br>ตั้งแต่ปี 46 | ในโควตา WTO (ตัน) |       |       | ภาษีในQ<br>(%) | ภาษีนอก Q (%) |       |       |
|-------------------------------|--------------------------|-------------------|-------|-------|----------------|---------------|-------|-------|
|                               |                          | ปี 46             | ปี 47 | ปี 48 |                | ปี 46         | ปี 47 | ปี 48 |
| มะพร้าวผล                     | ยกเว้นอากร               | 2,304.22          | 2,317 | 2,317 | 20             | 54.6          | 54    | 54    |
| มะพร้าวฝอย                    | ยกเว้นอากร               | 110               | 110   | 110   | 20             | 54.6          | 54    | 54    |
| เนื้อมะพร้าวแห้ง              | ร้อยละ 35                | 1,105.56          | 1,157 | 1,157 | 20             | 36.4          | 36    | 36    |
| น้ำมันมะพร้าว <sup>1513</sup> | ร้อยละ 5                 | 398.89            | 401   | 401   | 20             | 52.6          | 52    | 52    |

##### 2) กำหนดเงื่อนไขการนำเข้า

ในโควตา ต้องขอหนังสือรับรองการนำเข้า โดยผู้นำเข้าต้องเป็น 1) เป็นนิติบุคคลและ 2) เป็นโรงงานที่ใช้สินค้ามะพร้าว มะพร้าวฝอย เนื้อมะพร้าวแห้งและน้ำมันมะพร้าวเป็นวัตถุดิบในกิจการของตนเอง และ 3) เปิดดำเนินการในปัจจุบัน 4) กรณีมะพร้าวฝอยมีประวัตินำเข้า 3 ปี 5) กำหนดช่วงเวลานำเข้า มะพร้าวผล : ม.ค.-เม.ย. / พ.ค.-ก.ย./ต.ค.-ธ.ค. = ร้อยละ 60 / 15 / 25

มะพร้าวฝอย : ม.ค. - ธ.ค.

เนื้อมะพร้าวแห้ง : พ.ย. - ธ.ค.

น้ำมันมะพร้าว : พ.ย. - ธ.ค.

นอกโควตา ขอหนังสือรับรองการนำเข้านอกโควตาได้เป็นการทั่วไป

นอกWTO และภายใต้ AFTA ต้องขออนุญาตนำเข้าตามประกาศกระทรวงพาณิชย์

##### 3) มาตรการส่งออก สนับสนุนการส่งออกเสรี

4) ออกประกาศคณะกรรมการกลางฯ (กกร.)ให้ผู้ซื้อปิดป้ายแสดงราคารับซื้อมะพร้าวผลและเนื้อมะพร้าวแห้ง เพื่อให้เกิดความเป็นธรรมแก่เกษตรกร เพิ่มประสิทธิภาพการแข่งขันตามกลไกตลาด

8. สถานการณ์ ปี 2548

8.1 โลก ปี 2548 (ต.ค.47-ก.ย.48) กระทรวงเกษตรสหรัฐฯ คาดว่าโลกมีผลผลิตเนื้อมะพร้าวแห้ง 5.48 ล้านตัน เพิ่มขึ้นร้อยละ 2.81 ความต้องการใช้ (สกัดน้ำมัน) 5.41 ล้านตัน เพิ่มขึ้นร้อยละ 3.64

8.2 ไทย

- ผลผลิต ปี 2548 กระทรวงเกษตรฯ (สศก.) คาดว่าผลผลิตมีประมาณ 1.505 ล้านตัน เพิ่มขึ้น ร้อยละ 0.40 ความต้องการมะพร้าวผลเพื่อบริโภคจะลดลง

- ราคา ปัจจุบันราคามะพร้าวผลขายส่ง กทม. และเนื้อมะพร้าวขาวโรงงานรับซื้อทรงตัว ราคามะพร้าวผล ณ แหล่งผลิตสำคัญปรับตัวลดลง แต่ยังคงอยู่ในเกณฑ์ดี เนื่องจากปริมาณมะพร้าวมีมากขึ้น ส่วนราคาเนื้อมะพร้าวแห้งปรับตัวสูงขึ้นตามราคาน้ำมันมะพร้าว

|                                        | 25 มี.ค.48 | 1 เม.ย.48 | %Δ    |
|----------------------------------------|------------|-----------|-------|
| เนื้อมะพร้าวขาวโรงงานรับซื้อ (บาท/กก.) | 13.25      | 13.25     | -     |
| มะพร้าวผลปอกเปลือก กทม. (บาท/ผล)       | 8.25       | 8.25      | -     |
| มะพร้าวผลใหญ่เกษตรกรขายได้(บาท/ผล)     | 4.45       | 4.53      | 1.80  |
| จ. ประจวบคีรีขันธ์                     | 6.25       | 6.15      | -1.60 |
| จ. สุราษฎร์ธานี                        | 3.75       | 3.65      | -2.67 |
| เนื้อแห้ง 90% เกษตรกรขายได้(บาท/กก.)   | 8.99       | 8.99      | -     |
| จ. ประจวบคีรีขันธ์                     | 10.75      | 11.75     | 9.30  |
| จ. สุราษฎร์ธานี                        | 10.25      | 10.75     | 4.88  |
| น้ำมันมะพร้าวดิบ กทม. (บาท/กก.)        | 24.25      | 24.25     | -     |
| น้ำมันดิบ(ตลาดRotterdam) (บาท/กก.)     | 27.93      | 27.36     | -2.04 |

- แนวโน้ม คาดว่าราคามะพร้าวผลจะสูงใกล้เคียงกับเดือนที่ผ่านมา เนื่องจากเป็นช่วงปลายฤดู ผลผลิตมีปริมาณน้อย

\*\*\*\*\*

สำนักส่งเสริมการค้าสินค้าเกษตร

เมษายน 2548

AG23 / รายเดือน : มะพร้าวรายเดือน47

ราคามะพร้าวผลและผลิตภัณฑ์ (ณ แหล่งผลิต และ กทม.)

รูป\_36, มะพร้าว45/1 :ราคามะพร้าว36-45 (Sheet 3)

|                                                                                    | ม.ค.  | ก.พ.  | มี.ค. | เม.ย. | พ.ค.  | มิ.ย. | ก.ค.  | ส.ค.  | ก.ย.  | ต.ค.  | พ.ย.  | ธ.ค.  | เฉลี่ย |
|------------------------------------------------------------------------------------|-------|-------|-------|-------|-------|-------|-------|-------|-------|-------|-------|-------|--------|
| 1. ราคามะพร้าวผลแก่ ผลใหญ่ทั้งเปลือก ที่เกษตรกรขายได้ เฉลี่ยทั้งประเทศ : บาท/ผล 1/ |       |       |       |       |       |       |       |       |       |       |       |       |        |
| ปี 2543                                                                            | 5.20  | 3.95  | 3.16  | 2.86  | 2.48  | 2.13  | 1.77  | 1.79  | 1.72  | 1.84  | 2.11  | 2.13  | 2.60   |
| ปี 2544                                                                            | 2.10  | 1.97  | 2.22  | 2.21  | 2.37  | 2.31  | 2.16  | 2.05  | 2.10  | 3.00  | 3.91  | 3.86  | 2.52   |
| ปี 2545                                                                            | 4.04  | 4.37  | 4.28  | 4.52  | 4.01  | 3.07  | 2.64  | 2.28  | 2.21  | 2.45  | 2.75  | 3.06  | 3.31   |
| ปี 2546                                                                            | 3.47  | 3.82  | 3.79  | 3.82  | 3.72  | 3.38  | 2.69  | 2.76  | 2.76  | 2.98  | 3.87  | 3.85  | 3.41   |
| ปี 2547                                                                            | 5.20  | 5.84  | 5.72  | 5.72  | 5.09  | 3.71  | 3.41  | 3.32  | 3.63  | 3.62  | 3.92  | 3.90  | 4.42   |
| ปี 2548                                                                            | 4.35  | 4.57  | 4.61  |       |       |       |       |       |       |       |       |       | 4.51   |
| 2. ราคามะพร้าวผลใหญ่ ปอกเปลือก ขายส่ง ณ ตลาด กทม. : บาท/ผล 2/                      |       |       |       |       |       |       |       |       |       |       |       |       |        |
| ปี 2543                                                                            | 8.76  | 7.64  | 6.52  | 5.81  | 5.72  | 5.20  | 4.75  | 4.75  | 4.75  | 4.75  | 5.26  | 5.50  | 5.78   |
| ปี 2544                                                                            | 5.93  | 5.76  | 5.19  | 5.75  | 5.41  | 5.25  | 5.25  | 5.34  | 5.98  | 7.05  | 8.07  | 7.75  | 6.06   |
| ปี 2545                                                                            | 8.31  | 8.50  | 8.27  | 8.70  | 7.59  | 6.48  | 6.12  | 6.00  | 5.81  | 6.30  | 6.57  | 6.75  | 7.12   |
| ปี 2546                                                                            | 7.00  | 7.80  | 7.76  | 8.00  | 7.31  | 6.75  | 6.00  | 6.19  | 6.66  | 7.44  | 8.75  | 8.68  | 7.36   |
| ปี 2547                                                                            | 9.75  | 11.13 | 10.45 | 10.17 | 8.86  | 6.58  | 6.25  | 6.35  | 6.95  | 7.94  | 8.18  | 7.25  | 8.32   |
| ปี 2548                                                                            | 8.03  | 8.75  | 8.64  |       |       |       |       |       |       |       |       |       | 8.47   |
| 3. ราคาน้ำมันมะพร้าวแห้ง 90% ที่เกษตรกรขายได้ เฉลี่ยทั้งประเทศ : บาท/กก. 1/        |       |       |       |       |       |       |       |       |       |       |       |       |        |
| ปี 2543                                                                            | 9.40  | 8.25  | 8.50  | 7.85  | 7.66  | 7.30  | 5.71  | 5.75  | 4.66  | 4.25  | 4.41  | 4.49  | 6.52   |
| ปี 2544                                                                            | 3.77  | 3.33  | 3.28  | 3.50  | 4.34  | 5.01  | 4.82  | 5.39  | 5.06  | 4.71  | 4.74  | 4.73  | 4.39   |
| ปี 2545                                                                            | 4.86  | 4.89  | 4.83  | 4.95  | 6.31  | 6.67  | 7.04  | 7.15  | 7.50  | 7.34  | 7.86  | 9.67  | 6.59   |
| ปี 2546                                                                            | 10.19 | 9.02  | 6.93  | 6.85  | 6.96  | 6.97  | 6.82  | 6.68  | 6.77  | 7.29  | 8.28  | 8.78  | 7.63   |
| ปี 2547                                                                            | 9.08  | 9.69  | 9.26  | 8.91  | 8.72  | 7.87  | 7.39  | 7.32  | 9.26  | 9.21  | 10.81 | 10.68 | 9.02   |
| ปี 2548                                                                            | 10.23 | 9.79  | 9.08  |       |       |       |       |       |       |       |       |       | 9.70   |
| 4. ราคาน้ำมันมะพร้าวแห้ง 90% โรงงานหีบน้ำมันมะพร้าวรับซื้อ ณ ตลาดกทม. : บาท/กก. 2/ |       |       |       |       |       |       |       |       |       |       |       |       |        |
| ปี 2543                                                                            | 13.65 | 12.64 | 9.83  | 9.09  | 8.61  | 8.47  | 7.22  | 6.89  | 5.65  | 5.07  | 5.54  | 5.50  | 8.18   |
| ปี 2544                                                                            | 4.88  | 4.18  | 4.09  | 4.24  | 5.27  | 5.91  | 5.78  | 6.25  | 5.85  | 5.36  | 5.68  | 6.05  | 5.30   |
| ปี 2545                                                                            | 6.45  | 6.34  | 6.98  | 7.93  | 8.10  | 8.72  | 8.32  | 8.74  | 8.68  | 8.76  | 10.12 | 11.84 | 8.42   |
| ปี 2546                                                                            | 12.01 | 9.98  | 9.22  | 8.94  | 9.20  | 9.22  | 8.78  | 8.37  | 8.78  | 9.53  | 11.16 | 10.33 | 9.63   |
| ปี 2547                                                                            | 10.29 | 11.06 | 11.87 | 12.57 | 12.83 | 10.97 | 11.24 | 11.40 | 12.14 | 12.45 | 12.27 | 11.88 | 11.75  |
| ปี 2548                                                                            | 11.29 | 11.06 | 11.97 |       |       |       |       |       |       |       |       |       | 11.06  |
| 5. ราคาน้ำมันมะพร้าวดิบ ขายส่งตลาดกทม. : บาท/กก. 2/                                |       |       |       |       |       |       |       |       |       |       |       |       |        |
| ปี 2543                                                                            | 26.44 | 24.68 | 18.81 | 17.78 | 16.44 | 15.88 | 13.40 | 12.71 | 10.46 | 9.45  | 10.54 | 10.73 | 15.61  |
| ปี 2544                                                                            | 9.40  | 8.35  | 7.95  | 8.08  | 10.36 | 11.21 | 11.24 | 12.18 | 10.94 | 9.81  | 10.98 | 11.54 | 10.17  |
| ปี 2545                                                                            | 12.35 | 12.96 | 13.79 | 14.99 | 15.49 | 16.21 | 15.67 | 15.95 | 15.80 | 16.04 | 19.09 | 22.10 | 15.87  |
| ปี 2546                                                                            | 22.19 | 18.24 | 16.84 | 16.47 | 17.05 | 16.97 | 15.88 | 15.09 | 16.22 | 18.48 | 20.88 | 19.91 | 17.85  |
| ปี 2547                                                                            | 19.73 | 21.00 | 22.92 | 24.54 | 25.18 | 22.40 | 22.57 | 22.87 | 24.45 | 25.15 | 24.65 | 23.17 | 23.22  |
| ปี 2548                                                                            | 21.33 | 20.49 | 23.14 |       |       |       |       |       |       |       |       |       | 21.65  |
| 6. ราคาน้ำมันมะพร้าวดิบ ตลาดต่างประเทศ (รอดเทอร์คัม) : บาท/กก. 3/                  |       |       |       |       |       |       |       |       |       |       |       |       |        |
| ปี 2543                                                                            | 25.24 | 22.98 | 21.32 | 21.30 | 18.68 | 17.15 | 15.68 | 15.33 | 14.08 | 14.28 | 16.50 | 13.66 | 18.02  |
| ปี 2544                                                                            | 13.71 | 11.73 | 12.58 | 12.86 | 12.73 | 14.01 | 16.11 | 16.39 | 13.35 | 13.50 | 14.12 | 14.86 | 13.83  |
| ปี 2545                                                                            | 15.47 | 16.18 | 15.44 | 17.05 | 17.50 | 18.61 | 18.16 | 18.45 | 17.23 | 18.54 | 19.69 | 20.46 | 17.73  |
| ปี 2546                                                                            | 20.63 | 20.36 | 18.44 | 18.03 | 18.15 | 19.14 | 18.51 | 17.43 | 17.91 | 19.30 | 20.45 | 23.06 | 19.28  |
| ปี 2547                                                                            | 22.66 | 25.21 | 27.29 | 29.49 | 29.47 | 26.70 | 27.77 | 26.69 | 27.36 | 26.85 | 26.56 | 25.66 | 26.81  |
| ปี 2548                                                                            | 24.98 | 25.03 | 27.36 |       |       |       |       |       |       |       |       |       | 25.79  |

## กระเทียม

## 1. ผลผลิต/ความต้องการใช้ (ตัน)

|                    | ปี 2544/45 | ปี 2545/46 | ปี 2546/47 | ปี 2547/48            |
|--------------------|------------|------------|------------|-----------------------|
| 1.1 ผลผลิต         | 126,423    | 104,832    | 95,909     | 102,814               |
| 1.2 ความต้องการใช้ | 139,185    | 147,998    | 153,619    | 150,614               |
| 1.3 นำเข้า         | 16,041     | 44,723     | 57,540     | 50,000<br>(ประมาณการ) |
| 1.4 ส่งออก         | 3,279      | 1,557      | 2,717      | 2,200<br>(ประมาณการ)  |

## 2. ราคา (บาท/กก.)

|                        | ปี 2545 | ปี 2546 | ปี 2547 | ปี 2548  |
|------------------------|---------|---------|---------|----------|
| 2.1 เกษตรกรขายได้      |         |         |         | (ก.ก.48) |
| กระเทียมสด             | 7.83    | 7.83    | 6.46    | 4.82     |
| กระเทียมแห้งหัวใหญ่คละ | 22.42   | 27.62   | 19.63   | 21.97    |
| 2.2 เป้าหมายนำ         |         |         |         |          |
| กระเทียมแห้งหัวใหญ่คละ | -       | -       | -       | -        |

## 3. สภาพปัญหา/สาเหตุ

3.1 นายกรัฐมนตรีได้ไปตรวจราชการพื้นที่จังหวัดแม่ฮ่องสอนเมื่อวันที่ 21 กรกฎาคม 2547 และได้มีการสั่งการ/แนะนำให้ประกันราคากระเทียมสดของจังหวัดแม่ฮ่องสอน ไม่ต่ำกว่า กก.ละ 10 บาท (หรือคิดเป็นกระเทียมแห้ง กก.ละ 30 บาท) ซึ่งจังหวัดได้เสนอมาตรการแทรกแซงตลาดโดยให้ ธ.ก.ส. รับจํานำกระเทียมแห้ง กก.ละ 28 บาท และให้สหกรณ์ยืมเงินปลอดดอกเบี้ยในการรับซื้อกระเทียมสดจากเกษตรกร กก.ละ 10 บาท

3.2 จังหวัดเชียงใหม่ได้มีหนังสือถึงกรมการค้าภายในเมื่อวันที่ 11 กุมภาพันธ์ 2548 ขอให้นำเสนอคณะกรรมการ คชก. พิจารณาให้ความช่วยเหลือเกษตรกรผู้ปลูกกระเทียมจังหวัดเชียงใหม่ที่เรียกร้องขอให้สนับสนุนเงินทุนหมุนเวียนในการแทรกแซงตลาดกระเทียมแห้งที่ กก.ละ 25 บาท ในช่วงเดือนพฤษภาคม-กรกฎาคม 2548

3.3 จังหวัดพะเยาได้มีหนังสือถึงกรมการค้าภายในเมื่อวันที่ 31 มีนาคม 2548 ขอให้นำเสนอคณะกรรมการ คชก. พิจารณาทหาแนวทางและมาตรการช่วยเหลือเกษตรกรผู้ปลูกกระเทียมจังหวัดพะเยาโดยให้ส่วนราชการที่เกี่ยวข้องเข้าไปรับซื้อกระเทียมราคารานาตลาดหรือมาตรการอื่น เนื่องจากเกษตรกรได้รับความเดือดร้อนจากปัญหาขายกระเทียมสดช่วงต้นฤดูได้เพียง กก.ละ 5 บาท



#### 4. มาตรการแก้ไขปัญห

4.1 คณะกรรมการ คชก.มีมติในคราวประชุมเมื่อวันที่ 8 มีนาคม 2548 ดังนี้

1) ให้จังหวัดแหล่งผลิตกระเทียมที่สำคัญ ประกอบด้วย เชียงใหม่ แม่ฮ่องสอน ลำพูน พะเยา เชียงราย และศรีสะเกษ กำหนดมาตรการ แผน และวิธีการช่วยเหลือเกษตรกรผู้ปลูกกระเทียมฤดูการผลิตปี 2547/48 อย่างเป็นระบบครบวงจร โดยให้มีผู้จัดการสินค้ารับผิดชอบบริหารจัดการสินค้ากระเทียมอย่างชัดเจนให้แล้วเสร็จ ภายใน 7 วัน แล้วนำเสนอคณะกรรมการ คชก. พิจารณาดำเนินการต่อไป

2) ให้มีการแก้ไขปัญหากระเทียมระยะยาวเพื่อสอดคล้องกับสถานการณ์ด้านการผลิตและด้านการแข่งขันจากประเทศเพื่อนบ้าน โดยมอบหมายให้กระทรวงเกษตรและสหกรณ์ดำเนินการลดพื้นที่เพาะปลูกกระเทียมตั้งแต่ฤดูการผลิตปี 2548/49 เป็นต้นไป โดยให้มีผลผลิตไม่เกินปีละ 60,000 ตัน เพื่อให้ปริมาณผลผลิตสอดคล้องกับความต้องการใช้กระเทียมไทยภายในประเทศ และให้จัดทำแผนปฏิบัติการลดพื้นที่เพาะปลูกที่ชัดเจนเสนอคณะกรรมการ คชก. ต่อไป

4.2 คณะกรรมการ คชก. มีมติในคราวประชุมเมื่อวันที่ 5 เมษายน 2548 ดังนี้

1) มอบหมายให้กระทรวงเกษตรและสหกรณ์พิจารณาจัดทำแผนการแก้ไขปัญหากระเทียมทั้งระบบ โดยการปรับโครงสร้างการผลิตเพื่อให้ปริมาณผลผลิตสอดคล้องกับความต้องการของตลาด ทั้งในระยะสั้นและระยะยาว แล้วนำเสนอคณะกรรมการ คชก. พิจารณาต่อไป

2) ให้จังหวัดแหล่งผลิตกระเทียม ชี้แจงให้เกษตรกรผู้ปลูกกระเทียมในจังหวัดทราบเกี่ยวกับการปรับโครงสร้างการผลิต และวิธีการเข้าไปช่วยเหลือเกษตรกรตามแผนของกระทรวงเกษตรและสหกรณ์ เพื่อให้เกษตรกรได้ทราบและเตรียมความพร้อมสำหรับการปรับโครงสร้างการผลิตต่อไป

#### 5. สถานการณ์ปัจจุบัน/แนวโน้ม

5.1 ปีการผลิต 2547/48 กระทรวงเกษตรและสหกรณ์ประมาณการ เมื่อเดือน ธันวาคม 2548 ว่าพื้นที่เพาะปลูกกระเทียมเพิ่มขึ้นจากปีก่อนร้อยละ 4.75 เนื่องจากสภาพอากาศเอื้ออำนวยและราคากระเทียมแห้งใหญ่คละที่เกษตรกรขายได้ในปีที่ผ่านมาค่อนข้างดี (เฉลี่ย กก.ละ 19.63 บาท) ส่งผลให้ผลผลิตเพิ่มขึ้นร้อยละ 9.32

5.2 ราคากระเทียมสดที่เกษตรกรขายได้ในเดือนมีนาคม 2548 เฉลี่ย กก.ละ 4.82 บาท ต่ำกว่าช่วงเดียวกันของปีที่ผ่านมา ซึ่งมีราคา กก.ละ 6.17 บาท ราคาคงกล่าวอยู่ในเกณฑ์ต่ำ และคาดว่าราคากระเทียมแห้งที่เกษตรกรขายได้ช่วงที่ผลผลิตออกสู่ตลาดพร้อมกันในช่วงเดือนพฤษภาคม – กรกฎาคม 2548 ราคาอาจมีแนวโน้มลดต่ำลง

\*\*\*\*\*

สำนักส่งเสริมการค้าสินค้าเกษตร  
เมษายน 2548

## กระเทียม

หน่วย : บาท/กก.

| ปี                                    | มค.   | กพ.   | มีค.  | เมย.  | พค.   | มิย.  | กค.   | สค.   | กย.   | ตค.   | พย.   | ธค.   | เฉลี่ย |
|---------------------------------------|-------|-------|-------|-------|-------|-------|-------|-------|-------|-------|-------|-------|--------|
| <b>ราคาที่เกษตรกรจำหน่ายได้</b>       |       |       |       |       |       |       |       |       |       |       |       |       |        |
| - กระเทียมแห้งหัวใหญ่คละ              |       |       |       |       |       |       |       |       |       |       |       |       |        |
| 2538                                  | 25.19 | 33.00 | 16.23 | 17.08 | 18.46 | 18.18 | 25.60 | 31.96 | 34.11 | 40.40 | 44.00 | 39.33 | 28.63  |
| 2539                                  | 39.52 | 41.00 | 50.67 | 21.20 | 20.16 | 23.08 | 26.65 | 30.84 | 29.44 | 25.67 | -     | -     | 30.82  |
| 2540                                  | 21.13 | 26.75 | 31.76 | 19.10 | 10.79 | 10.90 | 11.69 | 12.67 | 11.67 | 11.11 | 11.30 | 10.49 | 15.78  |
| 2541                                  | 11.55 | 11.30 | 16.60 | 19.86 | 22.68 | 21.52 | 21.57 | 23.63 | 23.09 | 27.16 | -     | 33.94 | 18.46  |
| 2542                                  | 44.00 | 36.25 | 33.97 | 23.72 | 23.73 | 23.56 | 22.67 | 28.25 | 32.50 | 36.13 | 36.00 | 39.00 | 28.35  |
| 2543                                  | 31.50 | 32.38 | 18.75 | 25.09 | 21.57 | 21.57 | 20.84 | 23.18 | 22.38 | 23.51 | 22.73 | 21.44 | 24.26  |
| 2544                                  | 20.79 | 16.79 | 26.37 | 19.21 | 15.15 | 18.43 | 19.53 | 22.12 | 22.65 | 26.03 | 30.61 | 31.08 | 20.33  |
| 2545                                  | 32.93 | 28.18 | 19.16 | 20.17 | 24.15 | 24.26 | 25.54 | 27.44 | 29.69 | 33.38 | 36.43 | 36.15 | 22.42  |
| 2546                                  | 34.64 | 31.60 | 26.00 | 22.74 | 26.33 | 27.00 | -     | -     | -     | -     | -     | 25.00 | 25.54  |
| 2547                                  | 22.00 | 23.77 | 16.23 | 17.28 | 19.64 | 19.00 | -     | -     | -     | -     | -     | -     | 19.65  |
| 2548                                  | 20.00 | 23.00 | 21.97 |       |       |       |       |       |       |       |       |       | 21.66  |
| ที่มา : สำนักงานเศรษฐกิจการเกษตร      |       |       |       |       |       |       |       |       |       |       |       |       |        |
| <b>ราคาขายส่งในตลาดกรุงเทพฯ</b>       |       |       |       |       |       |       |       |       |       |       |       |       |        |
| - กระเทียมแห้งมัดจุกทั้งหมดหัวใหญ่    |       |       |       |       |       |       |       |       |       |       |       |       |        |
| 2538                                  | 36.36 | 19.00 | 19.00 | 21.50 | 28.81 | 29.09 | 33.21 | 39.17 | 43.90 | 48.71 | 55.45 | 59.50 | 36.14  |
| 2539                                  | 38.50 | 30.80 | 24.83 | 22.47 | 29.80 | 31.00 | 32.43 | 37.19 | 40.00 | 38.93 | 37.00 | 37.00 | 33.33  |
| 2540                                  | 35.05 | 16.00 | 16.00 | 17.33 | 21.00 | 21.00 | 20.12 | 22.53 | 21.00 | 21.00 | 21.00 | 21.00 | 21.09  |
| 2541                                  | 21.00 | 15.50 | 16.14 | 23.11 | 27.39 | 30.00 | 30.19 | 31.00 | 31.00 | 31.69 | 42.95 | 46.30 | 28.86  |
| 2542                                  | 45.50 | 43.29 | 22.00 | 25.33 | 28.33 | 32.00 | 32.84 | 38.21 | 39.68 | 46.83 | 52.00 | 50.50 | 38.04  |
| 2543                                  | 48.60 | 47.00 | 47.00 | 23.19 | 27.80 | 28.00 | 30.47 | 33.00 | 33.00 | 31.76 | 33.41 | 33.50 | 34.73  |
| 2544                                  | 34.17 | 33.24 | 16.50 | 16.50 | 17.78 | 25.67 | 28.20 | 30.89 | 31.00 | 32.18 | 48.41 | 52.50 | 30.59  |
| 2545                                  | 52.50 | 52.50 | 28.26 | 29.24 | 33.50 | 34.55 | 35.95 | 38.07 | 38.50 | 38.98 | 42.00 | 42.00 | 38.84  |
| 2546                                  | 41.27 | 38.00 | 36.45 | 37.50 | 35.92 | 35.50 | 35.50 | 35.50 | 35.50 | 36.78 | 41.00 | 41.00 | 37.49  |
| 2547                                  | 41.00 | 41.00 | 40.36 | 39.00 | 37.68 | 36.50 | 36.50 | 37.40 | 37.50 | 37.50 | 37.50 | 37.50 | 38.29  |
| 2548                                  | 37.50 | 37.50 | 35.70 |       |       |       |       |       |       |       |       |       | 36.90  |
| ที่มา : กรมการค้าภายใน<br>เมษายน 2548 |       |       |       |       |       |       |       |       |       |       |       |       |        |

## หอมแดง

## 1. ผลผลิต/ความต้องการใช้ (ตัน)

|                    | ปี 2544/45 | ปี 2545/46 | ปี 2546/47 | ปี 2547/48  |
|--------------------|------------|------------|------------|-------------|
| 1.1 ผลผลิต         | 193,899    | 173,336    | 232,537    | 224,120     |
| 1.2 ความต้องการใช้ | 187,573    | 168,985    | 194,296    | 213,038     |
| 1.3 ส่งออก         | 18,114     | 15,310     | 60,009     | 31,144      |
|                    |            |            |            | (ประมาณการ) |
| 1.4 นำเข้า         | 16,237     | 10,959     | 26,582     | 17,926      |
|                    |            |            |            | (ประมาณการ) |

## 2. ราคา (บาท/กก.)

|                       | ปี 2545 | ปี 2546 | ปี 2547 | ปี 2548 |
|-----------------------|---------|---------|---------|---------|
| 2.1 เกษตรกรขายได้     |         |         |         | มี.ก.48 |
| หอมแดงแห้งหัวใหญ่ คละ | 17.44   | 15.04   | 9.32    | 7.90    |
| 2.2 เป้าหมายนำ        |         |         |         |         |
| หอมแดงแห้งหัวใหญ่ คละ | 11.00   | 11.00   | 11.00   | 11.00   |
| หอมแดงแห้งหัวเล็ก คละ | 7.50    | 7.50    | 7.50    | 7.50    |

## 3. สภาพปัญหา/สาเหตุ

3.1 จ.ลำพูน มีหนังสือถึงกรมการค้าภายใน ลงวันที่ 29 ธันวาคม 2547 แจ้งว่าผลผลิตจะออกสู่ตลาดมากช่วงเดือน กุมภาพันธ์ ถึง เดือนมีนาคม 2548 เกษตรกรอาจได้รับความเดือดร้อน จึงขอให้ทางราชการเข้าไปปรับซื้อในราคานำตลาดและสนับสนุนเงินทุนหมุนเวียนปลอดดอกเบี้ยให้เกษตรกร/ผู้ประกอบการรับซื้อหอมแดงด้วย

3.2 จ.ศรีสะเกษ มีหนังสือถึงกรมการค้าภายใน ลงวันที่ 4 กุมภาพันธ์ 2548 ขอให้ อคส. ดำเนินการแทรกแซงตลาดหอมแดงเนื่องจากเกษตรกรได้รับความเดือดร้อนจากปัญหาด้านราคา

3.3 จ.พะเยา มีหนังสือ ลงวันที่ 31 มีนาคม 2548 แจ้งว่าขอให้พิจารณาหาแนวทางและมาตรการช่วยเหลือเกษตรกร เนื่องจากมีปัญหาด้านราคา

## 4. การแก้ไขปัญหา/ผลดำเนินการ

4.1 เมื่อวันที่ 1 กุมภาพันธ์ 2548 รัฐมนตรีว่าการกระทรวงพาณิชย์ได้อนุมัติเงินทุนหมุนเวียนปลอดดอกเบี้ยจากโครงการช่วยเหลือสินค้าเกษตรที่มีปัญหาเร่งด่วน ปี 2545 จำนวน 30 ล้านบาท โดยจัดสรรให้จังหวัดเชียงใหม่ ลำพูน ศรีสะเกษและพะเยา จังหวัดละ 5 ล้านบาท ส่วนอีก 10 ล้านบาท สำหรับจังหวัดในแหล่งผลิตอื่นๆ เพื่อดำเนินการรับซื้อหอมแดงจากเกษตรกรในราคานำตลาดแล้วกระจายออกนอกแหล่งผลิตเมื่อราคาหอมแดงที่เกษตรกรขายได้ต่ำกว่า หรือมีแนวโน้มต่ำกว่าราคาที่แทรกแซงปีที่ผ่านมา (หอมแดงแห้งหัวใหญ่คละ กก.ละ 11.00 บาท หอมแดงแห้งเล็กคละ กก.ละ 7.50 บาท) โดยให้ค่าใช้จ่ายในการดำเนินการของจังหวัดตามที่จ่ายจริง ไม่เกินร้อยละ 3 ของวงเงินดำเนินการ และให้หักภาระขาดทุนได้ตามที่เกิดขึ้นจริง

ผลดำเนินการ กรมการค้าภายในได้โอนเงินให้ จ.ศรีสะเกษ และ จ.ลำพูน จังหวัดละ 5 ล้านบาท เมื่อวันที่ 25 กุมภาพันธ์ และ วันที่ 1 มีนาคม 2548 ตามลำดับ เพื่อดำเนินการแทรกแซงตลาดหอมแดงฤดูแล้ง ฤดูการผลิต ปี 2547/48 ต่อไป ในการนี้สำนักงานการค้าภายใน จ.ศรีสะเกษ แจ้งว่า (28 มี.ค.48) ราคาหอมแดงที่เกษตรกรขายได้ อยู่ในระดับที่เกษตรกรพอใจ คณะกรรมการระดับจังหวัดจึงมีมติให้ส่งเงินคืนกรมการค้าภายใน ส่วน จ.พะเยา ขณะนี้อยู่ระหว่างการโอนเงินให้จังหวัดดำเนินการต่อไป

#### 5. สถานการณ์ปัจจุบัน/แนวโน้ม

5.1 ผลผลิตหอมแดง ปี 2547/48 ลดลงจากปีที่ผ่านมาร้อยละ 3.62 เนื่องจากราคาหอมแดงที่เกษตรกรขายได้ อยู่ในเกณฑ์ต่ำ ในขณะที่ต้นทุนการผลิตสูงขึ้น ส่งผลให้เกษตรกรบางส่วน ลดพื้นที่เพาะปลูกหอมแดงลง

5.2 หอมแดงฤดูแล้งของ จ.ลำพูน ราคาหอมแดงสดละที่เกษตรกรขายได้ (มี.ค.48) กก.ละ 5.00 บาท ส่วนราคาหอมแดงแห้งละอยู่ที่ กก.ละ 7.63 บาทใกล้เคียงกันกับราคาในช่วงเดียวกันของปีที่ผ่านมา

5.3 หอมแดงสดละที่เกษตรกรของ จ.เชียงใหม่ ขายได้ (มี.ค.48) กก.ละ 5.25 บาท และราคาหอมแดงแห้งละ กก.ละ 9.00 บาท สูงกว่าราคาในช่วงเดียวกันของปีก่อนที่ กก.ละ 3.94 บาท และ 6.50 บาท ตามลำดับ

5.4 ผลผลิตหอมแดงของ จ.เพชรบูรณ์ ออกสู่ตลาดแล้วร้อยละ 90 โดยราคาหอมแดงสดละที่เกษตรกรขายได้ (มี.ค.48) กก.ละ 4.38 บาท ส่วน จ.พะเยา ราคาหอมแดงสดละที่เกษตรกรขายได้อยู่ที่ กก.ละ 4.25 บาท

\*\*\*\*\*

สำนักส่งเสริมการค้าสินค้าเกษตร

เมษายน 2548

## หอมแดง

หน่วย : บาท/กก.

| ปี                                         | มค.   | กพ.   | มีค.  | เมย.  | พค.   | มิย.  | กค.   | สค.   | กย.   | ตค.   | พย.   | ธค.   | เฉลี่ย |
|--------------------------------------------|-------|-------|-------|-------|-------|-------|-------|-------|-------|-------|-------|-------|--------|
| <b>ราคาที่เกษตรกรขายได้</b>                |       |       |       |       |       |       |       |       |       |       |       |       |        |
| หอมแดงแห้งหัวใหญ่ชนิดคละ(เฉลี่ยทั่วประเทศ) |       |       |       |       |       |       |       |       |       |       |       |       |        |
| 2539                                       | 13.72 | 11.37 | 12.44 | 11.20 | 10.60 | 9.50  | 9.95  | 21.00 | 23.60 | 22.37 | 38.77 | 31.71 | 14.80  |
| 2540                                       | 8.74  | 5.60  | 5.32  | 6.85  | 7.13  | 7.60  | 12.67 | 19.07 | 16.70 | 14.78 | 16.46 | 17.52 | 9.03   |
| 2541                                       | 16.94 | 15.88 | 12.86 | 12.32 | 20.30 | -     | 28.13 | 30.00 | 26.84 | 28.00 | 38.33 | 36.67 | 20.03  |
| 2542                                       | 21.37 | 12.08 | 12.75 | 20.33 | 24.00 | 24.67 | 19.50 | 14.97 | 20.50 | 21.00 | 29.87 | 17.17 | 17.48  |
| 2543                                       | 6.80  | 7.04  | 8.38  | 9.63  | 13.20 | 14.00 | 12.55 | 17.77 | 28.17 | 17.60 | 13.01 | 9.88  | 10.42  |
| 2544                                       | 10.83 | 11.28 | 13.32 | 13.89 | 13.16 | 15.64 | 16.81 | 17.65 | 20.18 | 20.65 | 26.65 | 33.35 | 15.24  |
| 2545                                       | 18.27 | 12.28 | 11.67 | 12.56 | 15.23 | 19.55 | 21.78 | 24.73 | 27.05 | 31.13 | 40.84 | 19.36 | 17.44  |
| 2546                                       | 12.85 | 14.98 | 13.88 | 16.23 | 23.44 | -     | -     | -     | -     | -     | 19.72 | 13.34 | 15.04  |
| 2547                                       | 9.28  | 7.06  | 6.85  | 8.45  | 11.45 | 12.70 | -     | -     | -     | -     | 9.75  | 9.00  | 9.32   |
| 2548                                       | 8.90  | 7.10  | 7.90  | -     | -     | -     | -     | -     | -     | -     | -     | -     | 7.97   |
| หอมแดงแห้งหัวเล็กชนิดคละ(เฉลี่ยทั่วประเทศ) |       |       |       |       |       |       |       |       |       |       |       |       |        |
| 2539                                       | 8.77  | 6.36  | 8.84  | -     | 7.33  | 4.00  | 5.67  | 5.00  | -     | -     | 27.89 | 23.17 | 10.78  |
| 2540                                       | 5.85  | 3.40  | 3.94  | 4.81  | 4.75  | 4.88  | 8.04  | 12.27 | 10.00 | 10.00 | 14.21 | 7.10  | 7.44   |
| 2541                                       | 8.31  | 6.54  | -     | 8.94  | 16.50 | -     | 7.50  | 20.00 | 16.50 | 13.00 | 28.25 | 32.50 | 15.80  |
| 2542                                       | 11.67 | 6.09  | 8.67  | 14.00 | 20.00 | -     | -     | -     | -     | -     | 20.33 | 12.33 | 13.30  |
| 2543                                       | 4.25  | 4.81  | 5.38  | 6.51  | 4.19  | 13.50 | -     | 6.17  | 14.50 | 12.60 | 8.50  | 6.25  | 7.88   |
| 2544                                       | 10.00 | 7.16  | 8.86  | 8.39  | 5.00  | 9.65  | 12.61 | 14.72 | 16.00 | 16.90 | 22.29 | 26.60 | 13.18  |
| 2545                                       | 13.31 | 8.35  | 8.22  | 9.97  | 13.49 | 16.29 | 18.06 | 21.45 | 25.16 | 27.26 | 36.59 | 15.57 | 13.76  |
| 2546                                       | 8.31  | 11.42 | 8.58  | 9.00  | 8.12  | -     | -     | -     | -     | -     | -     | -     | 9.09   |
| 2547                                       | -     | -     | -     | -     | -     | -     | -     | -     | -     | -     | -     | -     | -      |
| 2548                                       | -     | -     | -     | -     | -     | -     | -     | -     | -     | -     | -     | -     | -      |
| ที่มา : สำนักงานเศรษฐกิจการเกษตร           |       |       |       |       |       |       |       |       |       |       |       |       |        |
| <b>ราคาขายส่ง กทม.</b>                     |       |       |       |       |       |       |       |       |       |       |       |       |        |
| หอมแดงแห้งภาคเหนือทั้งหมดหัวใหญ่           |       |       |       |       |       |       |       |       |       |       |       |       |        |
| 2539                                       | -     | 15.00 | 16.65 | 17.61 | 21.60 | 22.50 | 28.50 | 25.95 | 33.05 | 38.36 | 46.50 | 49.00 | 28.61  |
| 2540                                       | -     | 15.00 | 12.57 | 10.50 | 10.50 | 16.36 | 19.79 | 27.08 | 25.68 | 23.50 | 22.58 | 17.91 | 18.32  |
| 2541                                       | 24.00 | 19.00 | 17.26 | 18.61 | 25.17 | 32.73 | 47.62 | 41.60 | 37.18 | 36.33 | 42.67 | 44.10 | 32.19  |
| 2542                                       | 31.65 | 16.83 | 15.38 | 25.17 | 25.72 | 29.30 | 28.09 | 24.14 | 25.48 | 29.28 | 42.20 | 30.75 | 27.00  |
| 2543                                       | 14.80 | 11.00 | 12.76 | 15.53 | 19.55 | 20.59 | 23.74 | 28.27 | 40.14 | 29.07 | 21.57 | 15.67 | 21.06  |
| 2544                                       | 14.40 | 16.50 | 18.00 | 20.03 | 21.50 | 23.55 | 26.41 | 29.61 | 33.25 | 31.64 | 51.86 | 55.06 | 28.48  |
| 2545                                       | 24.55 | 14.00 | 14.00 | 17.58 | 21.55 | 28.03 | 29.00 | 31.10 | 34.00 | 39.14 | 44.36 | 22.50 | 26.65  |
| 2546                                       | 18.64 | 18.87 | 21.71 | 23.69 | 32.63 | 43.38 | 50.19 | 38.00 | 33.89 | 35.39 | 32.05 | 21.61 | 30.84  |
| 2547                                       | 16.05 | 15.55 | 10.82 | 13.25 | 14.81 | 16.92 | 19.50 | 20.00 | 20.50 | 31.13 | 23.92 | 17.63 | 18.34  |
| 2548                                       | 16.00 | 15.10 | 13.90 | -     | -     | -     | -     | -     | -     | -     | -     | -     | 15.00  |
| หอมแดงแห้งศรีสะเกษทั้งหมดหัวใหญ่           |       |       |       |       |       |       |       |       |       |       |       |       |        |
| 2539                                       | 18.64 | 14.00 | 15.05 | -     | -     | -     | -     | -     | -     | -     | 43.00 | 40.17 | 26.17  |
| 2540                                       | 16.95 | 12.00 | 9.95  | 8.50  | -     | -     | -     | -     | -     | -     | 17.91 | 20.24 | 14.26  |
| 2541                                       | 25.95 | 24.00 | 22.32 | -     | -     | -     | -     | -     | -     | -     | -     | 39.00 | 27.82  |
| 2542                                       | 28.50 | 17.20 | 15.98 | -     | -     | -     | -     | -     | -     | -     | -     | 25.07 | 21.69  |
| 2543                                       | 12.58 | 8.89  | 12.50 | -     | -     | -     | -     | -     | -     | -     | -     | 14.00 | 11.99  |
| 2544                                       | 13.59 | 14.92 | -     | -     | -     | -     | -     | -     | -     | -     | -     | 51.42 | 26.64  |
| 2545                                       | 24.55 | 14.00 | -     | -     | -     | -     | -     | -     | -     | -     | 32.50 | 21.68 | 23.18  |
| 2546                                       | 18.09 | 17.00 | -     | -     | -     | -     | -     | -     | -     | -     | -     | 19.42 | 18.17  |
| 2547                                       | 14.29 | 12.08 | 10.82 | -     | -     | -     | -     | -     | -     | -     | -     | 16.57 | 13.44  |
| 2548                                       | 16.00 | 15.10 | 13.90 | -     | -     | -     | -     | -     | -     | -     | -     | -     | 15.00  |
| ที่มา : กรมการค้าภายใน<br>เมษายน 2548      |       |       |       |       |       |       |       |       |       |       |       |       |        |

## หอมหัวใหญ่

## 1. ผลผลิต/ความต้องการใช้ (ตัน)

|                    | ปี 2544/45 | ปี 2545/46 | ปี 2546/47 | ปี 2547/48  |
|--------------------|------------|------------|------------|-------------|
| 1.1 ผลผลิต         | 69,292     | 37,881     | 87,532     | 53,780      |
| 1.2 ความต้องการใช้ | 68,292     | 55,313     | 86,032     | 61,780      |
| 1.3 ส่งออก         | 4,786      | 4,818      | 20,466     | 8,000       |
|                    |            |            |            | (ประมาณการ) |
| 1.4 นำเข้า         | 6,787      | 22,250     | 15,896     | 16,000      |
|                    |            |            |            | (ประมาณการ) |

## 2. ราคา (บาท/กก.)

|                                       | ปี 2545 | ปี 2546 | ปี 2547 | ปี 2548 |
|---------------------------------------|---------|---------|---------|---------|
| 2.1 เกษตรกรขายได้                     |         |         |         | มี.ค.48 |
| หอมหัวใหญ่ เบอร์ 1                    | 5.67    | 15.72   | 9.63    | 4.57    |
| 2.2 เป้าหมายนำ (จ.เชียงใหม่)          |         |         |         |         |
| อ.สันป่าตอง-แม่วาง เกรด คละ           | -       | -       | 4.26    | -       |
| อ.ฝาง-ไชยปราการ-พร้าวแห้ง คละ (รวมใบ) | -       | -       | 4.50    | -       |

## 3. สภาพปัญหา/สาเหตุ

3.1 องค์การตลาดเพื่อเกษตรกรนำเข้ามาเมล็ดพันธุ์หอมหัวใหญ่ล่าช้ากว่าทุกปีและจำหน่ายให้สหกรณ์ทั้ง 4 แห่ง พร้อมกัน ได้แก่ สหกรณ์ผู้ปลูกหอมหัวใหญ่สันป่าตอง แม่วาง ฝาง และพร้าวจำกัด ทำให้ผลผลิตหอมหัวใหญ่จะออกสู่ตลาดในช่วงเดียวกัน (มี.ค.-เม.ย.48) อาจมีปัญหาคาดราคา

3.2 ผู้อำนวยการพรรคไทยรักไทย สาขาภาคเหนือ และสมาชิกสภาผู้แทนราษฎรจังหวัดเชียงใหม่ (นายสันติ ต้นสุหัช และ นายนพคุณ รัฐผไท) ขอให้หามาตรการแก้ไขปัญหาราคาหอมหัวใหญ่ และดำเนินการด้านการตลาดเพื่อรองรับผลผลิต ซึ่งจะออกสู่ตลาดพร้อมกัน (มี.ค.- เม.ย.48)

## 4. มาตรการแก้ไขปัญหา

4.1 คชก. ได้มีมติ (23 เม.ย.42) ให้กระทรวงเกษตรและสหกรณ์ รับผิดชอบดูแลการแก้ไขปัญหาคาหอมหัวใหญ่ทั้งระบบและครบวงจร ตั้งแต่การนำเข้าเมล็ดพันธุ์ การลดพื้นที่เพาะปลูก การจัดทะเบียนเกษตรกร รวมไปถึงการแก้ไขปัญหากรณีเกิดราคาคต่ำด้วย

4.2 ฤดูกาลผลิตปี 2546/47 คชก. ได้อนุมัติให้มีการแทรกแซงตลาดหอมหัวใหญ่ของ จ. เชียงใหม่ ดังนี้

4.2.1 คชก. ได้มีมติ (4 มี.ค. และ 5 เม.ย. 47)อนุมัติเงินหมุนเวียนปลอดดอกเบี้ยจำนวน 37 ล้านบาท ให้ จ.เชียงใหม่ ใช้ในการแก้ไขปัญหาหอยทากหอยโข่ง อ.สันป่าตอง อ.แม่วาง และ อ.พร้าว ตามหลักเกณฑ์ที่จังหวัดกำหนด

ผลดำเนินการ จ.เชียงใหม่ได้ให้สหกรณ์ผู้ปลูกหอมหัวใหญ่สันป่าตอง จำกัด สหกรณ์ผู้ปลูกหอมหัวใหญ่แม่วาง จำกัด และสหกรณ์ผู้ปลูกหอมหัวใหญ่พร้าว จำกัด รวบรวมหอมหัวใหญ่รวม 7,639.324 ตัน เป็นเงิน 34.835 ล้านบาท โดยได้กระจายหอมหัวใหญ่ที่รวบรวมไปยังจังหวัดต่างๆ จำนวน 4,717.477 ตัน เป็นเงิน 15.258 ล้านบาท โดยมีภาระขาดทุนที่เกิดขึ้นจากการดำเนินการรวมทั้งสิ้น 25,880,030.66 บาท

4.2.2 คชก. ได้มีมติ (5 เม.ย 47) เห็นชอบให้ จ.เชียงใหม่ร่วมกับ ธ.ก.ส. รับจำหน่ายหอมหัวใหญ่แห้งจากเกษตรกร โดยอนุมัติเงินยืมปลอดดอกเบี้ยจำนวน 206 ล้านบาท ให้กระทรวงมหาดไทยเพื่อให้ จ.เชียงใหม่ใช้ดำเนินการรับจำหน่ายหอมหัวใหญ่ ตามหลักเกณฑ์ที่กำหนด

ผลดำเนินการ จ.เชียงใหม่ให้สหกรณ์ผู้ปลูกหอมหัวใหญ่ฝาง จำกัด รับจำหน่ายหอมหัวใหญ่จากสมาชิก 1,142 ราย ในราคา กก.ละ 4.50 บาท จำนวนรวม 21,028.125 ตัน มูลค่า 94.627 ล้านบาท และสหกรณ์ได้จำหน่ายหอมหัวใหญ่ที่หลุดจำหน่ายตามโครงการได้จำนวน 6,745.519 ตัน เป็นเงิน 29.117 ล้านบาท ในราคาเฉลี่ย กก.ละ 4.32 บาท โดยมีภาระขาดทุนที่เกิดขึ้นจากการดำเนินการ รวมทั้งสิ้น 77,890,421.25 บาท

4.3 ฤดูกาลผลิตปี 2547/48 คชก. ได้มีมติ (8 มี.ค.48) มอบหมายให้กระทรวงเกษตรและสหกรณ์แก้ไขปัญหาหอมหัวใหญ่ จ.เชียงใหม่ ฤดูกาลผลิตปี 2547/48 ตามที่ผู้อำนวยการพรรคไทยรักไทยสาขาภาคเหนือและสมาชิกสภาผู้แทนราษฎร จ.เชียงใหม่ (นายชนพคุณ รัฐผไท) ขอให้ช่วยเหลือ โดยให้วางแนวทางการแก้ไขปัญหาในระยะยาว และให้มีผู้จัดการสินค้ารับผิดชอบบริหารจัดการสินค้าหอมหัวใหญ่อย่างเป็นระบบครบวงจร แล้วนำเสนอคณะกรรมการ คชก.พิจารณาต่อไป ทั้งนี้ เพื่อให้เป็นไปตามมติคณะกรรมการ คชก. เมื่อวันที่ 23 เมษายน 2542 ที่มอบหมายให้กระทรวงเกษตรและสหกรณ์รับผิดชอบสินค้าหอมหัวใหญ่ทั้งระบบครบวงจร

## 5. สถานการณ์ปัจจุบัน/แนวโน้ม

5.1 ฤดูกาลผลิต ปี 2547/48 มีผลผลิต 53,780 ตัน ลดลงจากปีที่ผ่านมาร้อยละ 39.23 เนื่องจากในปีที่ผ่านมาประสบปัญหาหอยทากตกต่ำ กรม.จึงได้มีมติ (21 มี.ย.47) เห็นชอบให้นำเข้าเมล็ดพันธุ์หอมหัวใหญ่ปี 2547 ลดลงจากปีก่อนร้อยละ 50 เหลือเพียงจำนวน 3.15 ตัน เพื่อป้องกันผลผลิตล้นตลาด

5.2 ผลผลิตของ จ.เชียงใหม่ (92% ของผลผลิตทั้งประเทศ) ในส่วนของ อ.สันป่าตอง และ อ.แม่วาง ออกสู่ตลาด มก.-มีค.48 ขณะนี้ผลผลิตของ อ.แม่วาง และ อ.ฝาง เก็บเกี่ยวหมดแล้ว ส่วนของ อ.ไชยปราการ ผลผลิตออกสู่ตลาด มีค.-เมย. 48

5.3 ราคาหอมหัวใหญ่ที่เกษตรกร จ.เชียงใหม่ ขายได้ (มี.ค.48) เบอร์ 1 กก.ละ 5-6 บาท สูงกว่าช่วงเดียวกันของปีที่ผ่านมา ซึ่งมีราคา กก.ละ 3 บาท

\*\*\*\*\*

สำนักส่งเสริมการค้าสินค้าเกษตร

เมษายน 2548

| ปี                                              | พย.   | ธค.   | มค.   | กพ.   | มีค.  | เมย.  | พค.   | มิย.  | กค.   | สค.   | กย.   | ตค.   | เฉลี่ย |
|-------------------------------------------------|-------|-------|-------|-------|-------|-------|-------|-------|-------|-------|-------|-------|--------|
| <b>ราคาที่เกษตรกรขายได้ (หอมหัวใหญ่เบอร์ 1)</b> |       |       |       |       |       |       |       |       |       |       |       |       |        |
| 2531/32                                         | 16.50 | 13.15 | 6.26  | 4.44  | 2.54  | 0.70  | 2.37  | 3.00  | -     | -     | -     | -     | 6.12   |
| 2532/33                                         | 21.08 | 16.04 | 7.25  | 5.10  | 4.25  | 4.23  | -     | -     | -     | -     | -     | 18.00 | 10.85  |
| 2533/34                                         | 17.86 | 11.13 | 5.29  | 4.78  | 3.75  | 4.42  | -     | -     | -     | -     | -     | -     | 7.87   |
| 2534/35                                         | -     | 27.02 | 10.82 | 2.66  | 2.13  | 2.13  | -     | -     | -     | -     | -     | 13.00 | 9.63   |
| 2535/36                                         | 15.00 | 11.71 | 4.14  | 3.02  | 3.25  | 4.00  | -     | -     | -     | -     | -     | 19.25 | 8.62   |
| 2536/37                                         | 16.60 | 22.25 | 14.60 | 6.98  | 8.75  | 9.00  | -     | -     | -     | -     | -     | 16.00 | 13.45  |
| 2537/38                                         | 23.25 | 18.32 | 6.65  | 5.75  | 5.54  | 6.00  | -     | -     | -     | -     | -     | -     | 10.92  |
| 2538/39                                         | 16.00 | 12.33 | 9.37  | 6.50  | 4.25  | -     | -     | -     | -     | -     | -     | -     | 9.69   |
| 2539/40                                         | -     | 13.18 | 7.75  | 3.60  | 4.22  | -     | -     | -     | -     | -     | -     | -     | 4.16   |
| 2540/41                                         | -     | 16.82 | 19.06 | 14.63 | 6.25  | -     | -     | -     | -     | -     | -     | 19.50 | 7.82   |
| 2541/42                                         | 18.75 | 18.71 | 5.68  | 3.37  | 7.33  | -     | -     | -     | -     | -     | -     | -     | 6.75   |
| 2542/43                                         | 13.66 | 9.36  | 10.17 | 7.25  | 3.67  | 3.00  | -     | -     | -     | -     | -     | 10.00 | 4.33   |
| 2543/44                                         | 9.00  | 18.40 | 11.50 | 6.25  | 5.62  | 6.00  | -     | -     | -     | -     | -     | -     | 5.84   |
| 2544/45                                         | -     | 14.50 | 5.52  | 6.25  | 5.50  | -     | -     | -     | -     | -     | -     | -     | 5.67   |
| 2545/46                                         | -     | 9.56  | 24.30 | 18.50 | 10.50 | -     | -     | -     | -     | -     | -     | -     | 15.72  |
| 2546/47                                         | -     | 19.00 | 13.27 | 3.75  | 2.50  | -     | -     | -     | -     | -     | -     | -     | 9.63   |
| 2547/48                                         | -     | -     | 8.00  | 3.50  | 4.57  | -     | -     | -     | -     | -     | -     | -     | 5.36   |
| ที่มา : สำนักงานเศรษฐกิจการเกษตร                |       |       |       |       |       |       |       |       |       |       |       |       |        |
| <b>ราคาขายส่ง กทม. (หอมหัวใหญ่เบอร์ 0-1)</b>    |       |       |       |       |       |       |       |       |       |       |       |       |        |
| 2531/32                                         | 20.57 | 13.98 | 7.34  | 5.64  | 4.49  | 3.00  | 3.77  | 5.69  | 10.22 | 12.89 | 15.45 | 18.89 | 10.16  |
| 2532/33                                         | 22.81 | 20.59 | 11.00 | 7.30  | 4.63  | 9.27  | 12.43 | 14.95 | 21.38 | 26.60 | 27.75 | 23.33 | 16.84  |
| 2533/34                                         | 19.36 | 15.67 | 7.82  | 7.01  | 5.51  | 6.88  | 8.42  | 9.23  | 12.00 | 17.55 | 22.83 | 20.15 | 12.70  |
| 2534/35                                         | 24.24 | 31.71 | 14.73 | 5.36  | 3.84  | 4.05  | 5.37  | 6.40  | 8.64  | 11.19 | 18.36 | 17.50 | 12.62  |
| 2535/36                                         | 17.40 | 10.57 | 5.66  | 5.40  | 6.11  | 9.42  | 12.63 | 17.10 | 21.50 | 33.53 | 30.12 | 24.17 | 16.13  |
| 2536/37                                         | 21.50 | 27.36 | 19.50 | 10.60 | 10.96 | 12.00 | 12.63 | 13.00 | 16.88 | 20.27 | 19.79 | 22.51 | 17.25  |
| 2537/38                                         | 26.50 | 23.33 | 10.25 | 8.87  | 9.96  | 9.12  | 8.33  | 10.73 | 14.42 | 15.74 | 20.57 | 22.14 | 15.00  |
| 2538/39                                         | 25.22 | 16.50 | 12.91 | 11.75 | 5.40  | 6.82  | 10.40 | 14.68 | 17.45 | 21.40 | 17.74 | 17.00 | 14.77  |
| 2539/40                                         | 16.57 | 16.82 | 11.89 | 6.78  | 7.00  | 8.78  | 9.01  | 11.13 | 13.12 | 17.50 | 18.50 | 20.46 | 13.13  |
| 2540/41                                         | 21.60 | 23.78 | 22.65 | 18.03 | 10.09 | 10.63 | 10.58 | 10.25 | 15.41 | 19.81 | 22.50 | 25.38 | 17.56  |
| 2541/42                                         | 23.83 | 22.58 | 8.38  | 4.33  | 9.48  | 12.57 | 15.19 | 18.45 | 17.72 | 20.91 | 26.93 | -     | 15.03  |
| 2542/43                                         | 14.50 | 15.65 | 13.08 | 11.20 | 6.20  | 7.33  | 8.40  | 7.77  | 10.82 | 19.23 | 21.33 | 20.50 | 13.00  |
| 2543/44                                         | 16.50 | 19.00 | 14.23 | 7.11  | 10.18 | 12.56 | 14.60 | 17.05 | 18.68 | 26.14 | 30.83 | -     | 15.57  |
| 2544/45                                         | -     | 18.39 | 8.63  | 8.43  | 10.36 | 11.29 | 12.90 | 15.50 | 16.36 | 17.98 | 15.88 | 15.50 | 12.60  |
| 2545/46                                         | -     | 14.50 | 19.50 | 24.29 | 20.50 | 21.05 | 21.13 | 23.21 | 24.50 | -     | -     | -     | 21.09  |
| 2546/47                                         | -     | -     | 17.50 | 8.45  | 5.55  | 5.50  | 6.50  | 8.21  | 10.13 | 13.30 | 13.63 | -     | 9.86   |
| 2547/48                                         | -     | -     | 9.50  | 7.50  | 7.30  | -     | -     | -     | -     | -     | -     | -     | 8.10   |

ที่มา : กรมการค้าภายใน

สำนักส่งเสริมการค้าสินค้าเกษตร  
เมษายน 2548



## ถั่วเขียว

| 1. ผลผลิตและความต้องการใช้ | ปี 2543/44 | ปี 2544/45 | ปี 2545/46 | ปี 2546/47 | ปี 2547/48  |
|----------------------------|------------|------------|------------|------------|-------------|
| 1.1 ผลผลิต (ตัน)           | 225,865    | 237,672    | 257,928    | 178,230    | 159,681     |
| 1.2 ความต้องการใช้ (ตัน)   | 192,738    | 219,590    | 234,089    | 196,885    | 196,481     |
|                            |            |            |            |            | (ประมาณการ) |
| 1.3 การส่งออก              | ปี 2543    | ปี 2544    | ปี 2545    | ปี 2546    | ปี 2547     |
| - ถั่วเขียวผิวมัน          |            |            |            |            |             |
| ปริมาณ (ตัน)               | 22,340     | 13,065     | 14,336     | 16,473     | 7,321       |
| มูลค่า (ล้านบาท)           | 318.38     | 224.15     | 276.42     | 286.09     | 181.26      |
| - ถั่วเขียวผิวดำ           |            |            |            |            |             |
| ปริมาณ (ตัน)               | 10,787     | 5,017      | 9,503      | 1,972      | 5,054       |
| มูลค่า (ล้านบาท)           | 272.04     | 107.37     | 140.37     | 39.02      | 66.53       |

| 2. ราคา (บาท/กก.)          | ปี 2543/44 | ปี 2544/45 | ปี 2545/46 | ปี 2546/47 | ปี 2547/48 |
|----------------------------|------------|------------|------------|------------|------------|
| เกษตรกรขายได้              |            |            |            |            | มี.ค.48    |
| - ถั่วเขียวผิวมัน คละ      | 14.29      | 14.57      | 11.24      | 12.80      | 18.92      |
| - ถั่วเขียวผิวดำ คละ       | 17.73      | 11.42      | 10.32      | -          | -          |
| 3. ต้นทุนการผลิต (บาท/กก.) | 8.60       | 8.86       | 8.50       | Na         | Na         |

## 4. สภาพปัญหา/สาเหตุ

4.1 ผลผลิตถั่วเขียวของไทยมีปัญหาเรื่องคุณภาพเกี่ยวกับเชื้อราและสิ่งเจือปนรวมทั้งมีสารพิษตกค้าง

4.2 ราคามักผันผวนไม่แน่นอน เกษตรกรขาดอำนาจต่อรองราคา เนื่องจากขาดมาตรฐานการคัดเกรดและคุณภาพ

4.3 ตลาดส่งออกมีค่อนข้างจำกัด และต้องประสบกับภาวะการแข่งขันทั้งด้านราคาและคุณภาพจากประเทศผู้ผลิตรายใหญ่ ซึ่งเป็นคู่แข่งชั้นด้วย เช่น ประเทศจีน เวียดนาม และ เมียนมาร์

## 5. การแก้ไขปัญหา

5.1 กรณีเกิดปัญหาราคาตกต่ำ ขออนุมัติใช้เงินจากกองทุนรวมเพื่อช่วยเหลือเกษตรกรด้านการตลาดและราคาตามความเหมาะสม

5.2 เพิ่มประสิทธิภาพการผลิตให้ได้ผลผลิตต่อไร่สูงขึ้น เพื่อลดต้นทุนการผลิตและปรับปรุงคุณภาพผลผลิตให้มีคุณภาพดี ตรงกับความต้องการของตลาด

5.3 ปรับระบบการผลิตถั่วเขียวให้สอดคล้องกับความต้องการของตลาดทั้งในด้านปริมาณ คุณภาพโดยกำหนดช่วงการเพาะปลูกและเก็บเกี่ยวให้เหมาะสม เพื่อหลีกเลี่ยงการกระทบผลระหว่างการเก็บเกี่ยว

5.4 จัดและส่งเสริมให้มีการรวมกลุ่มเกษตรกรเพื่อเพิ่มศักยภาพ สร้างอำนาจต่อรองราคาและ สนับสนุนการแปรรูปเป็นผลิตภัณฑ์ต่างๆ เพื่อสร้างมูลค่าเพิ่ม

5.5 พัฒนาคุณภาพสินค้าให้ตรงกับความต้องการของตลาด โดยรักษาตลาดเดิมไว้ และขยายตลาด ต่างประเทศใหม่ๆ เพื่อรองรับสินค้าให้กว้างขวางยิ่งขึ้น

5.6 สนับสนุนความร่วมมือระหว่างเกษตรกร ผู้ผลิต ผู้ค้าส่ง และผู้ส่งออก เพื่อเป็นหลักประกัน และสร้างความเชื่อมั่นต่อกัน

## 6. สถานการณ์ปัจจุบัน/แนวโน้ม

6.1 ในปีการผลิต 2547/48 กระทรวงเกษตรและสหกรณ์ประมาณการ เมื่อเดือน ธ.ค. 47 ว่า จะมีผลผลิตถั่วเขียวรวม 159,681 ตัน ลดลงจากปีที่ผ่านมาร้อยละ 10.41 เนื่องจากในปีในปีนี้เกิดปัญหาภัยแล้ง ทำให้พื้นที่การเกษตรได้รับความเสียหาย

6.2 สำหรับความเคลื่อนไหวของราคาซื้อขายถั่วเขียวผิวมัน (มี.ค.48) ถั่วเขียวผิวมันเมล็ดใหญ่ ชนิดคละ ราคาเฉลี่ย กก.ละ 18.92 บาท สูงกว่าระยะเดียวกันของปีที่ผ่านมาที่มีราคา กก.ละ 14.83 บาท

สำนักส่งเสริมการค้าสินค้าเกษตร

เมษายน 2548

ถั่วเขียวผิวมัน

หน่วย : บาท/กก.

| ปี                                            | มีย.  | กค.   | สค.   | กย.   | ตค.   | พย.   | ธค.   | มค.   | กพ.   | มีค.  | เมย.  | พค.   | เฉลี่ยทั้งปี                     |
|-----------------------------------------------|-------|-------|-------|-------|-------|-------|-------|-------|-------|-------|-------|-------|----------------------------------|
| ราคาที่เกษตรกรขายได้ (ถั่วเขียวผิวมันใหญ่คละ) |       |       |       |       |       |       |       |       |       |       |       |       | ที่มา : สำนักงานเศรษฐกิจการเกษตร |
| 2538/39                                       | 8.91  | 10.99 | 9.25  | 9.00  | 11.78 | 12.88 | 11.75 | 11.30 | 10.81 | 11.97 | 12.71 | 12.24 | 11.13                            |
| 2539/40                                       | 12.00 | 12.98 | 11.39 | 10.92 | 11.06 | 12.07 | 11.35 | 9.98  | 8.21  | 7.99  | 13.13 | 13.10 | 11.18                            |
| 2540/41                                       | 10.99 | 12.81 | 12.89 | 13.65 | 13.65 | 12.45 | 13.12 | 14.40 | 16.68 | 17.51 | 15.90 | 13.67 | 13.98                            |
| 2541/42                                       | 15.06 | 13.99 | 14.30 | 15.11 | 13.50 | 13.18 | 12.63 | 12.67 | 11.24 | 13.07 | 12.16 | 11.23 | 13.18                            |
| 2542/43                                       | 11.37 | 11.62 | 9.70  | 9.52  | 9.91  | 8.73  | 8.87  | 9.31  | 9.31  | 12.14 | 14.38 | 13.19 | 10.67                            |
| 2543/44                                       | 11.59 | 10.79 | 13.09 | 12.90 | 13.71 | 15.05 | 16.26 | 16.30 | 16.79 | 16.18 | 15.60 | 15.53 | 14.48                            |
| 2544/45                                       | 14.71 | 15.98 | 16.84 | 16.30 | 15.50 | 13.74 | 13.45 | 13.64 | 13.86 | 14.11 | 13.51 | 13.54 | 14.60                            |
| 2545/46                                       | 12.11 | 12.91 | 12.96 | 13.45 | 12.50 | 11.11 | 10.53 | 10.29 | 9.54  | 9.65  | 9.36  | -     | 11.31                            |
| 2546/47                                       | -     | -     | 11.23 | 11.23 | 11.71 | 13.35 | 13.89 | 13.44 | 15.01 | 14.83 | 15.46 | 12.8  | 13.30                            |
| 2547/48                                       | 12.96 | 13.75 | 12.74 | 12.50 | 13.22 | 14.45 | 15.16 | 15.62 | 16.29 | 18.92 |       |       | 14.56                            |
| ราคาขายส่งกรมถั่วเขียวผิวมันอย่างดี           |       |       |       |       |       |       |       |       |       |       |       |       | ที่มา : กรมการค้าภายใน           |
| 2538/39                                       | 13.17 | 14.16 | 15.70 | 15.70 | 15.70 | 15.76 | 15.83 | 16.04 | 16.08 | 16.08 | 16.08 | 16.08 | 15.53                            |
| 2539/40                                       | 17.08 | 17.08 | 17.08 | 17.30 | 16.78 | 15.99 | 15.75 | 16.98 | 16.25 | 16.36 | 18.26 | 14.18 | 16.59                            |
| 2540/41                                       | 15.21 | 15.84 | 15.84 | 15.84 | 15.84 | 15.84 | 16.31 | 18.77 | 19.69 | 19.86 | 19.00 | 19.00 | 17.25                            |
| 2541/42                                       | 19.00 | 19.00 | 19.00 | 19.45 | 20.56 | 17.50 | 17.50 | 17.50 | 17.13 | 15.89 | 15.89 | 16.67 | 17.92                            |
| 2542/43                                       | 15.47 | 13.75 | 14.32 | 14.92 | 13.77 | 13.50 | 13.93 | 14.17 | 14.17 | 15.25 | 19.16 | 19.16 | 15.13                            |
| 2543/44                                       | 18.49 | 16.89 | 17.85 | 19.18 | 19.58 | 19.90 | 20.05 | 21.14 | 19.50 | 18.70 | 17.59 | 18.67 | 18.96                            |
| 2544/45                                       | 17.90 | 19.82 | 19.00 | 21.91 | 19.21 | 18.13 | 17.92 | 17.92 | 17.92 | 17.92 | 17.92 | 17.92 | 18.62                            |
| 2545/46                                       | 17.92 | 16.3  | 15.92 | 15.92 | 15.92 | 14.38 | 13.86 | 13.5  | 13.25 | 13.25 | 13.25 | 13.25 | 14.73                            |
| 2546/47                                       | 14.25 | 14.25 | 14.25 | 14.77 | 15.08 | 16.03 | 16.25 | 16.25 | 16.25 | 16.25 | 17.92 | 17.92 | 15.79                            |
| 2547/48                                       | 18.08 | 18.25 | 18.25 | 18.25 | 18.25 | 18.25 | 18.25 | 18.82 | 19.56 | 19.56 |       |       | 18.55                            |
| ราคาขายส่ง กทม (ถั่วเขียวผิวมันอย่างรอง)      |       |       |       |       |       |       |       |       |       |       |       |       | ที่มา : กรมการค้าภายใน           |
| 2538/39                                       | 12.34 | 13.35 | 14.85 | 14.85 | 14.85 | 14.99 | 14.11 | 14.36 | 14.57 | 14.58 | 14.66 | 14.67 | 14.35                            |
| 2539/40                                       | 15.42 | 15.53 | 15.68 | 16.14 | 15.11 | 14.89 | 15.17 | 15.59 | 14.58 | 14.58 | 15.77 | 13.25 | 15.14                            |
| 2540/41                                       | 13.45 | 13.75 | 13.75 | 13.75 | 13.75 | 13.75 | 14.08 | 16.57 | 17.40 | 17.44 | 16.58 | 16.58 | 15.07                            |
| 2541/42                                       | 16.58 | 16.58 | 16.58 | 16.92 | 17.26 | 15.00 | 15.00 | 14.92 | 13.72 | 13.03 | 13.24 | 14.34 | 15.26                            |
| 2542/43                                       | 12.58 | 11.25 | 11.44 | 11.59 | 10.63 | 10.50 | 10.77 | 10.92 | 10.92 | 11.99 | 15.83 | 15.83 | 12.02                            |
| 2543/44                                       | 14.70 | 13.64 | 14.06 | 15.09 | 15.41 | 17.01 | 17.99 | 18.43 | 16.80 | 17.06 | 15.74 | 17.02 | 16.08                            |
| 2544/45                                       | 16.24 | 17.56 | 19.00 | 20.25 | 17.54 | 16.50 | 17.12 | 16.25 | 16.25 | 16.25 | 16.25 | 16.25 | 17.12                            |
| 2545/46                                       | 16.25 | 14.66 | 14.25 | 14.25 | 14.25 | 12.73 | 12.20 | 11.94 | 11.59 | 11.59 | 11.59 | 11.59 | 13.07                            |
| 2546/47                                       | 12.47 | 13.12 | 12.84 | 13.18 | 13.42 | 14.37 | 14.59 | 14.59 | 14.59 | 14.59 | 16.25 | 16.25 | 14.19                            |
| 2547/48                                       | 16.32 | 16.59 | 16.59 | 16.59 | 16.59 | 16.59 | 16.59 | 17.30 | 18.25 | 18.25 |       |       | 16.97                            |

สำนักส่งเสริมการค้าสินค้าเกษตร

เมษายน 2548

## สุกร

|                                                 | 2544   | 2545   | 2546   | 2547   | 2548             |
|-------------------------------------------------|--------|--------|--------|--------|------------------|
| 1. ผลผลิต (ล้านตัว)                             | 9.716  | 9.925  | 10.163 | 10.416 | 10.853           |
| 2. ความต้องการภายในประเทศ (ล้านตัว)             | 9.410  | 9.590  | 9.860  | 10.300 | 10.600           |
| 3. ปริมาณการนำเข้าเนื้อสุกร (ตัน)               | 741    | 395    | 439    | 621.90 | 54.682           |
| 4. ปริมาณการส่งออกเนื้อสุกร (ตัน)               | 10,301 | 11,592 | 9,699  | 5,105  | 504.912          |
| 5. ราคาขายส่งสุกรมมีชีวิต ณ แหล่งผลิต (บาท/กก.) | 37.12  | 38.41  | 32.82  | 44.95  | 48.54 (มี.ก. 48) |
| 6. ต้นทุนการผลิตสุกรขุน                         | 32.70  | 34.97  | 33.42  | 39.15  | Na               |
| 7. ราคาเฉลี่ย ย้อนหลัง 3 ปี กก.ละ 38.45 บาท     |        |        |        |        |                  |

(ราคาช่วงผลผลิตออกมากเดือน ตุลาคม – กุมภาพันธ์ เฉลี่ยย้อนหลัง 3 ปี (2545 - 2548))

8. สถานการณ์ / ปัญหา ราคาขายส่งสุกรมมีชีวิตได้ปรับตัวสูงขึ้นอย่างต่อเนื่อง โดยเฉพาะภายหลังการปรับตัวสูงขึ้นของราคาน้ำมันดีเซล โดยราคาในกรุงเทพฯ และภาคกลาง สูงขึ้นจาก กก.ละ 48 บาท เป็น กก.ละ 51 – 52 บาท และสูงขึ้นมากถึง กก.ละ 57 – 58 บาท ในพื้นที่ภาคเหนือและภาคใต้ ส่งผลให้ผู้บริโภคต้องรับภาระซื้อเนื้อแดงในราคาสูงถึง กก.ละ 95 – 120 บาท จนก่อให้เกิดการร้องเรียนโดยทั่วไป

9. ข้อเท็จจริง ราคาสุกรมมีชีวิตปรับตัวสูงขึ้นโดยมีสาเหตุจาก 1) สภาพอากาศที่แปรปรวน ส่งผลให้เกิดความสูญเสียในฟาร์มสุกรสูงถึงร้อยละ 30 ปริมาณผลผลิตลดลงจากปกติ สุกรที่ออกสู่ตลาดมีขนาดเล็กลง จากน้ำหนักปกติตัวละ 100 กก. เหลือเพียงตัวละ 80 – 90 กก. 2) มีการส่งออกสุกรไปประเทศเพื่อนบ้านที่ประสบปัญหาโรคไข้หวัดนกระบาดมากขึ้นทั้งกัมพูชาและเวียดนาม รวมทั้งลาว ซึ่งเคยนำเข้าสุกรจากเวียดนามก็หันมานำเข้าสุกรจากไทยแทน

10. การแก้ไข กรมการค้าภายในได้เชิญองค์กรผู้เลี้ยงสุกร บริษัทผู้เลี้ยงสุกร และโรงงานชำแหละสุกรรายใหญ่ ร่วมประชุมหารือเมื่อวันที่ 7 เมษายน 2548 ซึ่งมีผลการประชุมหารือสรุปดังนี้ 1) องค์กรผู้เลี้ยงและผู้เลี้ยงสุกรรายใหญ่อินดีให้ความร่วมมือในการแก้ไขปัญหาสุกรมี่ราคาพุ่งสูงขึ้น โดยการตรึงราคาจำหน่ายสุกรมี่มีชีวิต ณ หน้าฟาร์ม ในเขต กรุงเทพฯ และภาคกลาง ไม่เกิน กก.ละ 50 - 51 บาท ภาคเหนือ ไม่เกิน กก.ละ 55 บาท สำหรับในภาคอื่นที่ขนส่งไปจากกรุงเทพฯ และปริมณฑล ให้จำหน่ายในราคาที่รวมค่าขนส่ง และค่าสูญเสียน้ำหนัก (2-5%) โดยประมาณ คือ กก.ละ 3.50 – 4 บาท สำหรับภาคตะวันออกเฉียงเหนือ และ กก.ละ 4.50 – 5 บาท สำหรับภาคใต้ 2) สมาคมผู้เลี้ยงสุกรแห่งชาติและสมาคมผู้ค้าสุกรชำแหละไทย จะให้ความร่วมมือในการจัดหาเนื้อสุกรชำแหละ ราคาถูก จำหน่ายให้แก่ผู้บริโภคโดยตรงภายใต้สัญลักษณ์ธงฟ้า เพื่อบรรเทาความเดือดร้อนและลดภาระค่าครองชีพของผู้บริโภค 3) สำหรับปัญหาการส่งออกสุกรมี่มีชีวิต ไปกัมพูชา ที่เพิ่มขึ้นจนส่งผลกระทบต่อปริมาณผลผลิตภายในประเทศ กรมการค้าภายในจะมอบหมายให้หน่วยงานในพื้นที่เร่งดำเนินการตรวจสอบข้อเท็จจริง เพื่อประมวลสถานการณ์และกำหนดแนวทางแก้ไขปัญหาต่อไป

\*\*\*\*\*

สำนักส่งเสริมการค้าสินค้าเกษตร : กรมการค้าภายใน

เมษายน 2548

C:\Data\รายงาน F: รายเดือน (สุกร)

สถิติราคาขายส่ง-ขายปลีกสุกร พ.ศ. 2543-2548

ราคาขายส่งลูกสุกร (12 กก./ตัว) ณ แหล่งผลิต

|      | มค.   | กพ.   | มีค.  | เมย.  | พค.   | มิย.  | กค.   | สค.   | กย.   | ตค.   | พย.   | ธค.   | เฉลี่ย |
|------|-------|-------|-------|-------|-------|-------|-------|-------|-------|-------|-------|-------|--------|
| 2543 | 900   | 895   | 730   | 665   | 645   | 550   | 624   | 650   | 674   | 714   | 750   | 750   | 712    |
| 2544 | 750   | 734   | 711   | 826   | 900   | 900   | 900   | 900   | 900   | 900   | 945   | 1,000 | 864    |
| 2545 | 1,077 | 1,100 | 1,100 | 1,100 | 1,100 | 1,025 | 1,000 | 1,000 | 1,000 | 1,000 | 1,000 | 908   | 1,034  |
| 2546 | 700   | 626   | 352   | 433   | 879   | 848   | 743   | 700   | 845   | 900   | 800   | 743   | 714    |
| 2547 | 810   | 1,190 | 1,459 | 1,317 | 884   | 667   | 727   | 890   | 800   | 985   | 1,200 | 1,285 | 1,018  |
| 2548 | 1,300 | 1,300 | 1,300 |       |       |       |       |       |       |       |       |       |        |

ราคาขายส่งสุกรมีชีวิต (ฟาร์ม) ณ แหล่งผลิต

|      | มค.   | กพ.   | มีค.  | เมย.  | พค.   | มิย.  | กค.   | สค.   | กย.   | ตค.   | พย.   | ธค.   | เฉลี่ย |
|------|-------|-------|-------|-------|-------|-------|-------|-------|-------|-------|-------|-------|--------|
| 2543 | 34.55 | 34.55 | 31.33 | 34.26 | 34.88 | 34.14 | 35.24 | 34.86 | 33.50 | 34.07 | 33.91 | 31.06 | 33.86  |
| 2544 | 30.55 | 30.92 | 32.50 | 37.55 | 41.83 | 42.50 | 39.78 | 39.32 | 38.90 | 36.52 | 37.05 | 38.00 | 37.12  |
| 2545 | 37.43 | 36.61 | 38.38 | 40.39 | 40.50 | 39.10 | 40.07 | 40.69 | 40.58 | 38.89 | 36.29 | 32.03 | 38.41  |
| 2546 | 28.50 | 27.13 | 24.60 | 26.31 | 38.18 | 38.93 | 36.50 | 34.20 | 36.00 | 35.83 | 33.75 | 33.88 | 32.82  |
| 2547 | 37.33 | 47.70 | 53.41 | 55.22 | 50.95 | 43.00 | 40.70 | 41.60 | 40.00 | 39.35 | 43.59 | 46.50 | 44.95  |
| 2548 | 47.50 | 48.50 | 48.54 |       |       |       |       |       |       |       |       |       |        |

ราคาเฉลี่ย ย้อนหลัง 3 ปี (2545-2548) ช่วงผลผลิตออกมากเดือน ตุลาคม - กุมภาพันธ์ = กก.ละ 38.45 บาท

ราคาขายปลีกสุกรชำแหละเนื้อแดง ณ ตลาด กทม.

|      | มค.   | กพ.   | มีค.   | เมย.   | พค.    | มิย.  | กค.   | สค.   | กย.   | ตค.   | พย.   | ธค.   | เฉลี่ย |
|------|-------|-------|--------|--------|--------|-------|-------|-------|-------|-------|-------|-------|--------|
| 2543 | 76.00 | 75.50 | 72.67  | 72.50  | 72.30  | 71.50 | 71.50 | 71.50 | 71.50 | 71.50 | 70.89 | 70.00 | 72.28  |
| 2544 | 70.60 | 70.00 | 70.00  | 72.55  | 75.86  | 76.50 | 76.50 | 76.50 | 75.15 | 72.86 | 71.73 | 72.50 | 73.40  |
| 2545 | 72.50 | 72.50 | 72.50  | 73.24  | 74.50  | 74.50 | 74.50 | 74.69 | 74.21 | 72.55 | 72.07 | 68.81 | 73.05  |
| 2546 | 67.50 | 67.03 | 63.64  | 65.44  | 73.84  | 74.50 | 74.50 | 74.50 | 74.50 | 73.67 | 72.50 | 72.50 | 71.18  |
| 2547 | 75.35 | 94.00 | 103.64 | 105.00 | 100.03 | 89.64 | 87.16 | 88.00 | 82.50 | 82.50 | 86.36 | 87.50 | 90.14  |
| 2548 | 92.50 | 91.71 | 91.09  |        |        |       |       |       |       |       |       |       |        |

บาท/ตัว

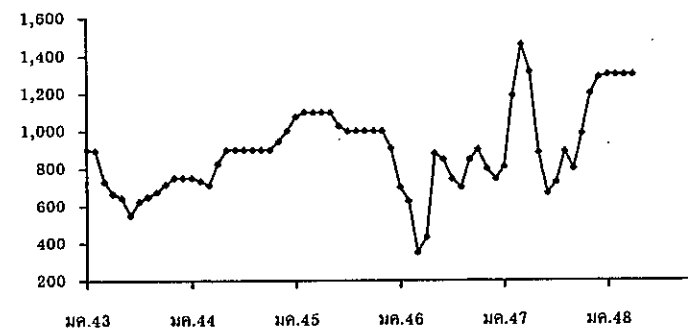

บาท/กก.

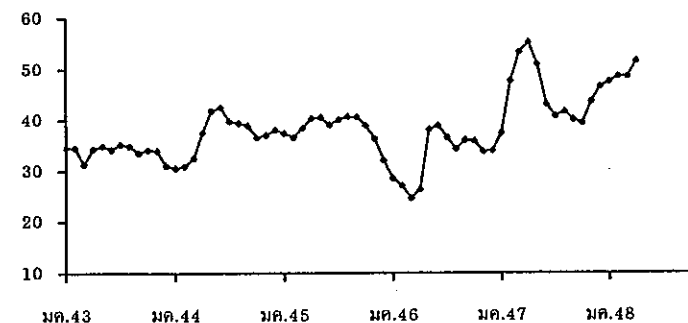

บาท/กก.

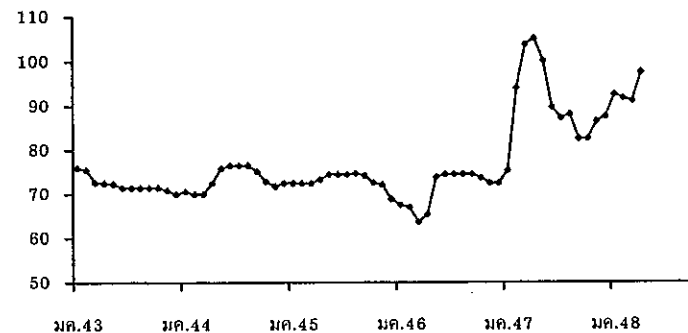



ราคาขายส่งลูกไก่ทั่วไป (บาท/ตัว)

| ปี   | มค.   | กพ.   | มีค.  | เมย.  | พค.          | มิย.  | กค.   | สค.   | กย.   | ตค.   | พย.   | ธค.   | เฉลี่ย |
|------|-------|-------|-------|-------|--------------|-------|-------|-------|-------|-------|-------|-------|--------|
| 2544 | 8.59  | 10.40 | 13.41 | 14.35 | 14.50        | 15.45 | 15.50 | 16.50 | 17.30 | 18.40 | 17.77 | 17.50 | 14.97  |
| 2545 | 17.50 | 17.50 | 17.50 | 17.50 | 17.50        | 17.90 | 19.36 | 18.50 | 18.50 | 16.50 | 12.59 | 10.83 | 16.81  |
| 2546 | 8.41  | 10.03 | 11.50 | 13.06 | 14.55        | 15.50 | 15.50 | 15.50 | 15.90 | 15.50 | 15.50 | 15.50 | 13.87  |
| 2547 | 17.00 | 20.00 | 21.50 | 23.72 | 26.50        | 26.50 | 25.82 | 23.60 | 23.60 | 23.50 | 19.86 | 13.50 | 22.09  |
| 2548 | 14.35 | 15.50 | 15.50 | 15.50 | (19 เม.ย.48) |       |       |       |       |       |       |       |        |

ราคาขายส่งไข่ไก่สดคละ ณ แหล่งผลิต (บาท/ฟอง)

| ปี   | มค.  | กพ.  | มีค. | เมย. | พค.          | มิย. | กค.  | สค.  | กย.  | ตค.  | พย.  | ธค.  | เฉลี่ย |
|------|------|------|------|------|--------------|------|------|------|------|------|------|------|--------|
| 2544 | 1.01 | 1.33 | 1.44 | 1.37 | 1.47         | 1.55 | 1.62 | 1.71 | 1.74 | 1.64 | 1.53 | 1.60 | 1.50   |
| 2545 | 1.54 | 1.48 | 1.46 | 1.50 | 1.58         | 1.53 | 1.40 | 1.45 | 1.38 | 1.23 | 1.22 | 1.17 | 1.41   |
| 2546 | 1.02 | 1.16 | 1.25 | 1.26 | 1.42         | 1.54 | 1.55 | 1.56 | 1.63 | 1.62 | 1.50 | 1.52 | 1.42   |
| 2547 | 1.91 | 1.40 | 1.47 | 2.24 | 2.22         | 2.34 | 2.45 | 2.30 | 2.22 | 2.10 | 1.66 | 1.88 | 2.02   |
| 2548 | 2.30 | 2.18 | 2.15 | 2.18 | (19 เม.ย.48) |      |      |      |      |      |      |      |        |

ราคาขายปลีกไข่ไก่สด เบอร์ 3 ตลาด กทม. (บาท/ฟอง)

| ปี   | มค.  | กพ.  | มีค. | เมย. | พค.          | มิย. | กค.  | สค.  | กย.  | ตค.  | พย.  | ธค.  | เฉลี่ย |
|------|------|------|------|------|--------------|------|------|------|------|------|------|------|--------|
| 2544 | 1.65 | 1.78 | 1.95 | 1.89 | 1.94         | 2.05 | 2.12 | 2.16 | 2.25 | 2.20 | 2.12 | 2.15 | 2.02   |
| 2545 | 2.14 | 2.05 | 2.05 | 2.05 | 2.13         | 2.13 | 2.05 | 2.05 | 2.01 | 1.89 | 1.85 | 1.81 | 2.02   |
| 2546 | 1.67 | 1.79 | 1.85 | 1.85 | 1.96         | 2.05 | 2.05 | 2.05 | 2.05 | 2.23 | 1.95 | 1.97 | 1.96   |
| 2547 | 2.26 | 1.96 | 1.97 | 2.69 | 2.85         | 2.85 | 2.92 | 2.80 | 2.65 | 2.58 | 2.24 | 2.37 | 2.51   |
| 2548 | 2.69 | 2.68 | 2.70 | 2.75 | (19 เม.ย.48) |      |      |      |      |      |      |      |        |

บาท/ตัว

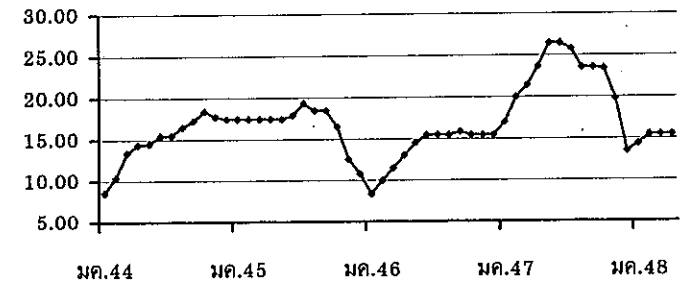

บาท/ฟอง

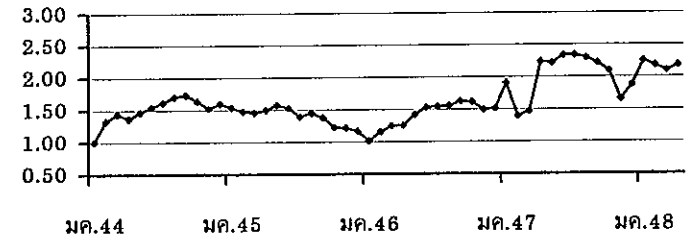

บาท/ฟอง

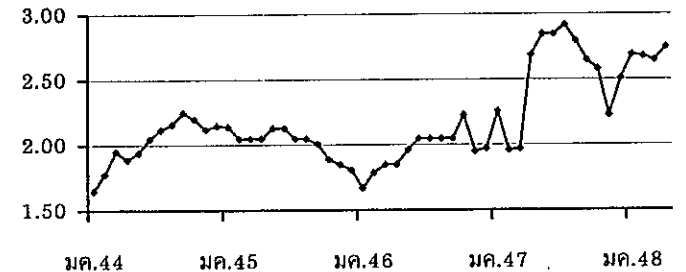





## ราคาเกลือที่เกษตรกรขายได้

หน่วย : บาท/ตัน

| ปี   | ม.ค.     | ก.พ.     | มี.ค.    | เม.ย.    | พ.ค.     | มิ.ย.    | ก.ค.     | ส.ค.     | ก.ย.     | ต.ค.     | พ.ย.     | ธ.ค.     | เฉลี่ย   |
|------|----------|----------|----------|----------|----------|----------|----------|----------|----------|----------|----------|----------|----------|
| 2541 | 511.11   | 466.67   | 488.89   | 450.00   | 388.89   | 416.67   | 433.33   | 466.67   | 494.45   | 477.78   | 500.00   | 522.22   | 936.07   |
| 2542 | 511.11   | 661.11   | 777.78   | 1,511.11 | 1,866.67 | 2,158.33 | 2,111.11 | 1,755.55 | 1,744.45 | 2,123.61 | 2,244.44 | 2,038.89 | 1,625.35 |
| 2543 | 1,388.89 | 944.44   | 1,238.89 | 1,246.89 | 1,677.78 | 2,040.74 | 2,044.44 | 1,761.11 | 1,633.33 | 1,811.11 | 1,777.78 | 1,744.45 | 1,609.15 |
| 2544 | 1,315.55 | 1,372.22 | 1,508.22 | 1,608.15 | 1,755.55 | 1,816.67 | 1,855.55 | 1,833.33 | 1,916.67 | 1,916.67 | 1,916.67 | 1,916.67 | 1,727.66 |
| 2545 | 1,556.67 | 1,333.33 | 1,324.45 | 1,266.30 | 1,146.85 | 1,250.00 | 1,266.67 | 1,305.25 | 1,333.33 | 1,333.33 | 1,289.44 | 1,265.00 | 1,297.55 |
| 2546 | 1,079.26 | 989.36   | 878.01   | 815.55   | 777.78   | 891.22   | 937.33   | 1,002.33 | 1,045.24 | 1,058.89 | 1,074.53 | 1,133.20 | 973.62   |
| 2547 | 944.38   | 1,152.67 | 1,147.19 | 913.69   | 935.84   | 1,062.99 | 1,111.25 | 1,066.67 | 1,073.34 | 1,035.54 | 950.69   | 932.33   | 1,027.22 |
| 2548 | 772.85   | 739.00   | 722.33   |          |          |          |          |          |          |          |          |          | 744.73   |

ที่มา : กรมส่งเสริมสหกรณ์และสำนักงานการค้าภายในจังหวัด

ราคาเฉลี่ยรายเดือน 3 ปี ช่วงที่ผลผลิตออกมาก (ก.พ.-พ.ค.) ปี 2544-46 ดันละ 1,116.96 บาท

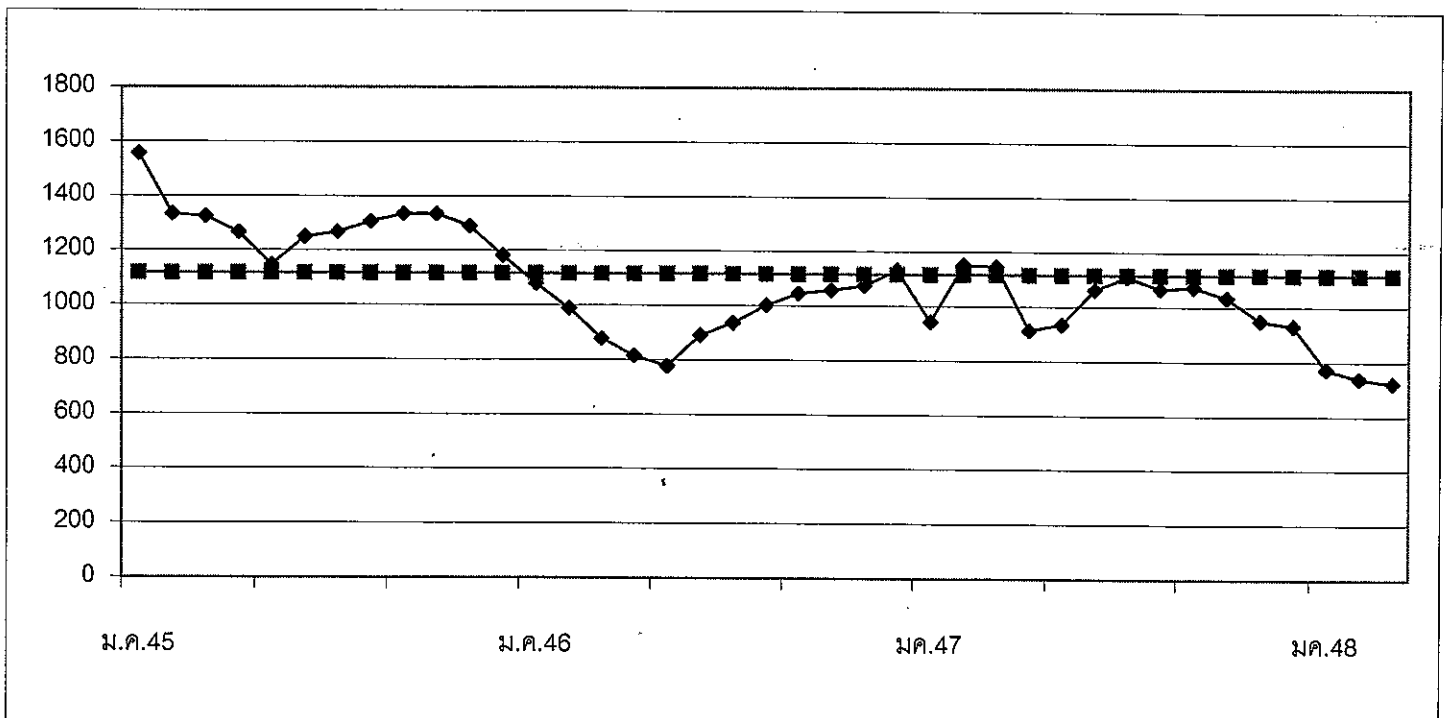

F ก.5 : ตารางเกลือทะเล (Agri\_14)

| 1. ผลผลิตและความต้องการใช้ (ล้านตัน)     | ปี 2546 | ปี 2547 | ปี 2548                                         |          |
|------------------------------------------|---------|---------|-------------------------------------------------|----------|
| 1.1 ผลผลิต โลก                           | 197.120 | 188.810 | 224.140                                         |          |
| 1.2 ผลผลิต ไทย                           | 0.236   | 0.242   | 0.245                                           |          |
| - ถั่วฤดูแล้ง                            | 0.148   | 0.152   | 0.153                                           |          |
| - ถั่วฤดูฝน                              | 0.088   | 0.089   | 0.092                                           |          |
| 1.3 ความต้องการใช้                       | 1.926   | 1.677   | 1.797                                           |          |
| 1.4 นำเข้า                               | 1.698   | 1.436   | 1.550<br><small>(มค.-กพ.48 = 2,586 ตัน)</small> |          |
| 1.5 ส่งออก                               | 0.0006  | 0.0010  | 0.0008<br><small>(มค.-กพ.48 = 178 ตัน)</small>  |          |
| 2. ต้นทุนการผลิต (บาท/กก.)               | 8.14    | 7.94    | 7.91                                            |          |
| 3. ราคา (บาท/กก.)                        | ปี 2546 | ปี 2547 | ก.พ. 48                                         | มี.ค. 48 |
| 3.1 เกษตรกรขายได้                        |         |         |                                                 |          |
| - ชนิดคละ                                | 10.21   | 12.15   | 11.40                                           | 11.07    |
| 3.2 ขายส่ง กทม.                          |         |         |                                                 |          |
| - เกรดแปรรูปผลิตภัณฑ์อาหาร               | 15.02   | 17.52   | 15.25                                           | 15.25    |
| - เกรดผลิตอาหารสัตว์                     | 13.97   | 16.20   | 14.25                                           | 14.25    |
| - เกรดสกัดน้ำมัน                         | 11.75   | 13.58   | 11.38                                           | 11.67    |
| 3.3 ซื้อขายล่วงหน้าตลาดชิคาโก (US. No.2) |         |         |                                                 |          |
| - บาท/กก.                                | 9.68    | 11.13   | 7.62                                            | 9.01     |
| - เหรียญสหรัฐ/ตัน                        | 233.14  | 276.73  | 197.56                                          | 232.94   |

4. สภาพปัญหา/สาเหตุ

ผลผลิตเมล็ดถั่วเหลืองในประเทศมีไม่เพียงพอกับความต้องการใช้ต้องนำเข้าจากต่างประเทศร้อยละ 90 ทั้งนี้เพื่อใช้ในอุตสาหกรรมการสกัดน้ำมันพืช อุตสาหกรรมการผลิตอาหารสัตว์ และอุตสาหกรรมแปรรูปผลิตภัณฑ์อาหาร

5 มาตรการแก้ไขปัญหา

นโยบายและมาตรการนำเข้าเมล็ดถั่วเหลือง

การกำหนดนโยบายและมาตรการนำเข้าเมล็ดถั่วเหลืองเป็นอำนาจหน้าที่ของคณะกรรมการนโยบายถั่วเหลืองและพืชน้ำมันอื่น ซึ่งได้รับการแต่งตั้งจากคณะรัฐมนตรี โดยมีรองนายกรัฐมนตรีที่กำกับการบริหารราชการกระทรวงเกษตรและสหกรณ์ เป็นประธาน ผู้แทนจากหน่วยราชการและเอกชนที่เกี่ยวข้อง เป็นกรรมการ เลขานุการสำนักงานเศรษฐกิจการเกษตร เป็นกรรมการและเลขานุการ

5.1 การนำเข้าจากประเทศสมาชิกองค์การการค้าโลก (WTO)

5.1.1 ตามข้อผูกพัน WTO ปี 2548

- ในโควตา ปริมาณนำเข้าต่ำสุดจำนวน 10,922 ตัน อากรนำเข้าสูงสุด ร้อยละ 20
- นอกโควตา อากรนำเข้าสูงสุด ร้อยละ 80

### 5.1.2 ประเทศไทยเปิดตลาดนำเข้าเมล็ดถั่วเหลือง ปี 2548 (มติครม. 7 ธค.47)

1) ไม่จำกัดปริมาณและช่วงเวลานำเข้า อากรนำเข้าในโควตาร้อยละ 0 นอกโควตาร้อยละ 80

2) ผู้มีสิทธินำเข้าในโควตารวม 13 ราย (ส.ผู้ผลิตน้ำมันถั่วเหลืองและรำข้าว ส.ผู้ผลิตอาหารสัตว์ไทย ส.

ปศุสัตว์ไทย ส.ผู้เลี้ยงไก่เนื้อเพื่อการส่งออก ส.ส่งเสริมผู้ใช้วัตถุดิบอาหารสัตว์ ส.ผู้ผลิตไก่เพื่อส่งออกไทย บจ. กรีนสปอต ฯ บจ. แลคตาซอย บมจ. ไทยเทพรสผลิตภัณฑ์อาหาร บจ. แครี่พลัส บจ. ไทยซิม หจก. โคราชจีแซ และ หจก. คัดโคเคน) หากมีผู้ยื่นขอสิทธินำเข้ารายใหม่ให้อยู่ในดุลยพินิจของฝ่ายเลขานุการคณะกรรมการนโยบายถั่วเหลือง และพืชน้ำมันอื่น เป็นผู้พิจารณาและแจ้งคณะกรรมการฯ ทราบ

3) ผู้มีสิทธินำเข้าในโควตาต้องรับซื้อเมล็ดถั่วเหลืองที่ผลิตในประเทศจากเกษตรกรทั้งหมด ดังนี้

- เกรดสกัดน้ำมัน ราคาไม่ต่ำกว่า กก.ละ 10 บาท ณ ไร่นา หรือ กก.ละ 11 บาท ณ หน้าโรงงาน ตลาด กทม.
- เกรดผลิตอาหารสัตว์ ราคาไม่ต่ำกว่า กก.ละ 10.50 บาท ณ ไร่นา หรือ กก.ละ 11.50 บาท ณ หน้าโรงงาน ตลาด กทม.
- เกรดแปรรูปผลิตภัณฑ์อาหาร ราคาไม่ต่ำกว่า กก.ละ 12.50 บาท ณ ไร่นา หรือ กก.ละ 13.50 บาท ณ หน้าโรงงาน ตลาด กทม.

ทั้งนี้ ผู้มีสิทธินำเข้าในโควตาต้องทำสัญญารับซื้อเมล็ดถั่วเหลืองภายในประเทศกับกระทรวงเกษตรและ สหกรณ์ และกระทรวงพาณิชย์

คณะกรรมการนโยบายถั่วเหลืองและพืชน้ำมันอื่น ได้แต่งตั้งคณะกรรมการกำกับดูแล ติดตามการรับซื้อ เมล็ดถั่วเหลืองภายในประเทศ และการใช้เมล็ดถั่วเหลืองนำเข้า เพื่อกำกับดูแลและติดตามการรับซื้อเมล็ดถั่วเหลืองที่ ผลิตในประเทศ และการใช้เมล็ดถั่วเหลืองนำเข้าของผู้มีสิทธินำเข้าเมล็ดถั่วเหลืองในโควตาให้เป็นไปตามนโยบาย สื่อนโยบายและมาตรการนำเข้าเมล็ดถั่วเหลือง โดยมี เลขาธิการสำนักงานเศรษฐกิจการเกษตร เป็นประธานคณะกรรมการฯ ได้แต่งตั้ง คณะทำงานติดตามการรับซื้อเมล็ดถั่วเหลืองระดับจังหวัด จำนวน 28 จังหวัด เพื่อดูแลติดตามการรับซื้อ และ การจำหน่ายเมล็ดถั่วเหลืองภายในจังหวัด โดยมี เกษตรจังหวัด เป็นประธาน

### 5.2 การนำเข้าจากประเทศไม่ใช่สมาชิก WTO

ต้องขออนุญาตนำเข้า อากรนำเข้าร้อยละ 6

## 6. สถานการณ์

ขณะนี้ในช่วงผลผลิตถั่วเหลืองฤดูแล้งออกสู่ตลาด ราคาถั่วเหลืองเกษตรกรขายได้ เกรดคละ เฉลี่ยเดือน มีนาคม 2548 ลดลงจากเดือนที่ผ่านมา แต่ราคาขายส่ง ตลาด กทม. เกรดสกัดน้ำมันเฉลี่ยเดือนมีนาคม 2548 สูงขึ้น จากเดือนที่ผ่านมา เนื่องจากผลผลิตที่ออกสู่ตลาดมากขึ้นและภาวะแห้งแล้ง ส่วนมากเมล็ดไม่สมบูรณ์ ในขณะที่ ความต้องการใช้เมล็ดถั่วเหลืองเกรดสกัดน้ำมันมีอย่างสม่ำเสมอ สำหรับราคาเกรดแปรรูปผลิตภัณฑ์อาหาร และเกรด ผลิตอาหารสัตว์ ตลาด กทม. เฉลี่ยเดือนมีนาคม 2548 ทรงตัวเท่าเดือนที่ผ่านมา

ราคาซื้อขายล่วงหน้าตลาดชิคาโกเฉลี่ยเดือนมีนาคม 2548 สูงขึ้นจากเดือนที่ผ่านมา เนื่องจากภาวะแห้งแล้งใน แหล่งเพาะปลูกของบราซิลที่เป็นแหล่งเพาะปลูกรายใหญ่อันดับ 2 ของโลก ซึ่งส่งผลให้อุปสงค์เมล็ดถั่วเหลืองของ สหรัฐอเมริกาสูงขึ้น ประกอบกับค่าระวางเรือของจีนที่เป็นผู้นำเข้ารายใหญ่ของสหรัฐลดลงด้วย

สำนักส่งเสริมการค้าสินค้าเกษตร  
กรมการค้าภายใน  
เมษายน 2548

ราคาเมล็ดถั่วเหลือง

หน่วย:บาท/กก.

|                                                                      | มค.    | กพ.    | มีค.   | เมย.   | พค.    | มิย.   | กค.    | สค.    | กย.    | ตค.    | พย.    | ธค.    | เฉลี่ย |
|----------------------------------------------------------------------|--------|--------|--------|--------|--------|--------|--------|--------|--------|--------|--------|--------|--------|
| 1. ราคาที่เกษตรกรขายได้ เมล็ดถั่วเหลืองชนิดคละ                       |        |        |        |        |        |        |        |        |        |        |        |        |        |
| ปี 2542                                                              | 10.16  | 9.83   | 9.72   | 9.37   | 8.64   | -      | -      | 8.97   | 7.79   | 8.08   | 8.27   | 8.49   | 8.87   |
| ปี 2543                                                              | 8.72   | 8.11   | 9.86   | 9.56   | 9.03   | 9.15   | 9.65   | 9.14   | 8.13   | 9.16   | 9.85   | 9.87   | 9.19   |
| ปี 2544                                                              | 9.14   | 9.46   | 9.92   | 9.31   | 9.68   | 9.92   | 10.00  | 9.06   | 9.92   | 9.94   | 10.10  | 9.72   | 9.32   |
| ปี 2545                                                              | 9.48   | 9.67   | 10.03  | 9.87   | 10.09  | 11.36  | -      | 10.59  | 10.06  | 10.01  | 10.17  | 10.41  | 10.39  |
| ปี 2546                                                              | 10.36  | 10.16  | 10.06  | 9.74   | 9.77   | 10.10  | -      | 10.12  | 10.44  | 9.73   | 11.10  | 11.64  | 10.21  |
| ปี 2547                                                              | 11.33  | -      | 14.29  | 15.28  | 14.91  | -      | -      | 10.75  | 10.64  | 9.79   | 11.63  | 12.03  | 12.15  |
| ปี 2548                                                              | 13.00  | 11.40  | 11.07  |        |        |        |        |        |        |        |        |        | 11.82  |
| 2. ราคาขายส่ง เมล็ดถั่วเหลืองเกรดแปรรูปผลิตภัณฑ์อาหาร ตลาด กทม.      |        |        |        |        |        |        |        |        |        |        |        |        |        |
| ปี 2542                                                              | 14.25  | 14.39  | 14.50  | 14.50  | 14.05  | 13.00  | 13.00  | 13.00  | 13.00  | 13.00  | 13.47  | 15.11  | 13.77  |
| ปี 2543                                                              | 16.84  | 17.00  | 15.96  | 15.50  | 15.05  | 14.50  | 14.50  | 14.50  | 14.50  | 14.50  | 14.50  | 14.50  | 15.15  |
| ปี 2544                                                              | 14.50  | 14.50  | 14.02  | 14.50  | 14.50  | 14.50  | 14.50  | 14.50  | 14.50  | 14.50  | 14.50  | 14.50  | 14.46  |
| ปี 2545                                                              | 14.50  | 14.63  | 15.00  | 15.00  | 15.00  | 15.00  | 15.00  | 15.00  | 15.00  | 15.00  | 15.00  | 15.00  | 14.93  |
| ปี 2546                                                              | 15.16  | 15.50  | 15.50  | 14.67  | 14.25  | 14.30  | 14.82  | 15.50  | 15.02  | 14.63  | 15.36  | 15.50  | 15.02  |
| ปี 2547                                                              | 16.00  | 16.50  | 17.77  | 19.70  | 19.75  | 19.54  | 19.25  | 18.25  | 16.75  | 16.45  | 15.50  | 14.75  | 17.52  |
| ปี 2548                                                              | 14.88  | 15.25  | 15.25  |        |        |        |        |        |        |        |        |        | 15.13  |
| 3. ราคาขายส่ง เมล็ดถั่วเหลืองเกรดผลิตภัณฑ์อาหารสัตว์ ตลาด กทม.       |        |        |        |        |        |        |        |        |        |        |        |        |        |
| ปี 2546                                                              |        |        |        |        |        |        |        |        |        | 13.04  | 14.36  | 14.50  | 13.97  |
| ปี 2547                                                              | 15.00  | 15.50  | 16.50  | 17.70  | 17.75  | 17.75  | 17.75  | 17.00  | 15.75  | 15.45  | 14.50  | 13.75  | 16.20  |
| ปี 2548                                                              | 13.88  | 14.25  | 14.25  |        |        |        |        |        |        |        |        |        | 14.13  |
| 4. ราคาขายส่ง เมล็ดถั่วเหลืองเกรดสกัดน้ำมัน ความชื้น 13.0% ตลาด กทม. |        |        |        |        |        |        |        |        |        |        |        |        |        |
| ปี 2542                                                              | -      | -      | 10.50  | 10.50  | 10.50  | 10.50  | 10.50  | 10.50  | 10.50  | 11.00  | 11.00  | 11.00  | 10.65  |
| ปี 2543                                                              | 11.00  | 11.00  | 11.00  | 11.00  | 11.00  | 11.00  | 11.00  | 11.00  | 11.00  | 11.00  | 11.00  | 11.15  | 11.01  |
| ปี 2544                                                              | 11.25  | 11.25  | 11.25  | 11.25  | 11.25  | 11.25  | 11.25  | 11.25  | 11.25  | 11.25  | 11.25  | 11.25  | 11.25  |
| ปี 2545                                                              | 11.25  | 11.45  | 12.00  | 12.00  | 12.00  | 12.00  | 12.00  | 12.00  | 12.00  | 12.00  | 12.00  | 12.00  | 11.89  |
| ปี 2546                                                              | 12.00  | 12.00  | 12.00  | 11.33  | 11.00  | 11.00  | 11.00  | 11.00  | 11.00  | 11.08  | 13.14  | 14.50  | 11.75  |
| ปี 2547                                                              | 13.38  | 13.38  | 14.56  | 16.66  | 16.62  | 15.59  | 14.79  | 11.75  | 11.75  | 11.45  | 11.49  | 11.63  | 13.58  |
| ปี 2548                                                              | 11.61  | 11.38  | 11.67  |        |        |        |        |        |        |        |        |        | 11.55  |
| 5. ราคาซื้อขายล่วงหน้าเมล็ดถั่วเหลือง ตลาดชิคาโก                     |        |        |        |        |        |        |        |        |        |        |        |        |        |
| ปี 2542                                                              | 7.18   | 6.68   | 6.59   | 6.71   | 6.37   | 6.37   | 5.89   | 6.54   | 7.23   | 7.06   | 6.65   | 6.54   | 6.65   |
| ปี 2543                                                              | 6.75   | 7.02   | 7.26   | 7.52   | 7.79   | 7.31   | 6.83   | 6.88   | 7.57   | 7.52   | 7.77   | 8.03   | 7.35   |
| ปี 2544                                                              | 7.57   | 7.16   | 7.23   | 7.23   | 7.46   | 7.72   | 8.56   | 8.21   | 7.23   | 7.20   | 7.24   | 7.05   | 7.49   |
| ปี 2545                                                              | 7.06   | 7.03   | 7.34   | 7.46   | 7.59   | 7.83   | 8.62   | 8.80   | 8.94   | 8.75   | 9.12   | 9.04   | 8.13   |
| ปี 2546                                                              | 8.95   | 9.01   | 9.01   | 9.53   | 9.84   | 9.59   | 8.94   | 8.69   | 9.40   | 10.72  | 11.19  | 11.28  | 9.68   |
| ปี 2547                                                              | 11.80  | 12.39  | 14.29  | 14.37  | 14.12  | 13.11  | 11.88  | 9.39   | 8.58   | 8.01   | 7.93   | 7.72   | 11.13  |
| ปี 2548                                                              | 7.62   | 7.62   | 9.01   |        |        |        |        |        |        |        |        |        | 8.08   |
| 6. ราคาซื้อขายล่วงหน้าเมล็ดถั่วเหลือง ตลาดชิคาโก (เหรียญสหรัฐ/ตัน)   |        |        |        |        |        |        |        |        |        |        |        |        |        |
| ปี 2542                                                              | 195.02 | 179.63 | 175.03 | 177.41 | 171.46 | 171.46 | 158.29 | 172.34 | 181.02 | 178.15 | 171.22 | 170.42 | 175.12 |
| ปี 2543                                                              | 179.86 | 185.56 | 191.01 | 197.32 | 198.68 | 186.91 | 169.52 | 168.07 | 180.04 | 173.68 | 177.67 | 185.99 | 182.86 |
| ปี 2544                                                              | 175.02 | 167.45 | 164.38 | 158.54 | 163.63 | 170.21 | 187.22 | 182.27 | 172.38 | 160.62 | 162.58 | 160.12 | 168.70 |
| ปี 2545                                                              | 160.05 | 160.06 | 168.88 | 171.34 | 176.65 | 185.35 | 208.75 | 208.06 | 208.22 | 200.08 | 210.16 | 208.21 | 188.82 |
| ปี 2546                                                              | 208.66 | 209.61 | 210.22 | 221.71 | 232.56 | 229.77 | 213.39 | 208.13 | 231.70 | 268.98 | 279.72 | 283.18 | 233.14 |
| ปี 2547                                                              | 300.89 | 315.95 | 361.47 | 363.76 | 347.87 | 320.64 | 289.76 | 225.76 | 206.42 | 193.47 | 196.26 | 198.56 | 276.73 |
| ปี 2548                                                              | 195.88 | 197.56 | 232.94 |        |        |        |        |        |        |        |        |        | 208.79 |

ที่มา : 1.สำนักงานเศรษฐกิจการเกษตรเฉลี่ยทั้งปีแบบล่วงหน้าทั้งจำนวนผลผลิต , 2-4 กรมการค้าภายใน, 5-6 Chicago Board of Trade

ปริมาณการนำเข้าเมล็ดถั่วเหลือง

หน่วย : ตัน

|         | มค.     | กพ.     | มีค.    | เมย.    | พค.     | มิย.    | กค.     | สค.     | กย.     | ตค.     | พย.     | ธค.     | รวม       |
|---------|---------|---------|---------|---------|---------|---------|---------|---------|---------|---------|---------|---------|-----------|
| ปี 2542 | 42,508  | 38,595  | 114,617 | 67,932  | 69,513  | 105,989 | 67,192  | 57,408  | 179,915 | 10,868  | 116,333 | 137,113 | 1,007,983 |
| ปี 2543 | 18      | 63,841  | 122,315 | 111,104 | 61,144  | 114,921 | 123,983 | 150,758 | 83,238  | 66,519  | 115,228 | 307,333 | 1,320,402 |
| ปี 2544 | 20,395  | 16,500  | 26,021  | 102,044 | 129,298 | 154,313 | 123,734 | 141,078 | 92,764  | 177,766 | 99,545  | 279,766 | 1,363,224 |
| ปี 2545 | 79,009  | -       | 217,999 | 57,748  | 66,988  | 186,634 | 138,003 | 154,184 | 36,239  | 134,073 | 211,029 | 246,651 | 1,528,557 |
| ปี 2546 | 7,386   | 159,043 | 128,068 | 121,630 | 260,996 | 211,922 | 181,706 | 80,109  | 190,225 | 66,768  | 129,679 | 152,117 | 1,689,649 |
| ปี 2547 | 173,084 | 601     | 2       | 329     | 163,317 | 198,933 | 184,438 | 147,114 | 42,911  | 229,980 | 63,979  | 231,113 | 1,435,803 |
| ปี 2548 | 196     | 2,390   |         |         |         |         |         |         |         |         |         |         | 2,586     |

ปริมาณการส่งออกเมล็ดถั่วเหลือง

หน่วย : ตัน

|         | มค. | กพ. | มีค. | เมย. | พค. | มิย. | กค. | สค. | กย. | ตค. | พย. | ธค. | รวม |
|---------|-----|-----|------|------|-----|------|-----|-----|-----|-----|-----|-----|-----|
| ปี 2542 | 70  | 42  | 245  | 122  | 43  | 17   | 21  | 31  | 8   | 25  | 130 | 27  | 781 |
| ปี 2543 | 3   | 3   | 7    | 24   | 30  | 4    | 100 | 197 | 43  | 67  | 73  | 67  | 618 |
| ปี 2544 | 50  | 28  | 35   | 28   | 25  | 62   | 3   | 3   | 38  | 13  | 2   | 48  | 335 |
| ปี 2545 | 44  | 17  | 3    | 49   | 37  | 28   | 44  | 280 | 221 | 45  | 41  | 26  | 835 |
| ปี 2546 | 53  | 32  | 107  | 71   | 77  | 83   | 34  | 3   | 20  | 18  | 24  | 48  | 570 |
| ปี 2547 | 107 | 34  | 9    | 10   | 203 | 41   | 114 | 149 | 12  | 29  | 115 | 151 | 974 |
| ปี 2548 | 68  | 110 |      |      |     |      |     |     |     |     |     |     | 178 |

ที่มา : กรมศุลกากร

## กากถั่วเหลือง

|                                             | ปี 2546        | ปี 2547 | ปี 2548 |
|---------------------------------------------|----------------|---------|---------|
| <b>1. ผลผลิตและความต้องการใช้ (ล้านตัน)</b> |                |         |         |
| 1.1 ผลผลิต โลก                              | 129.970        | 129.330 | 138.570 |
| 1.2 ผลผลิตในประเทศ                          | 1.019          | 0.874   | 0.843   |
| - จากเมล็ดในประเทศ                          | 0.087          | 0.110   | 0.097   |
| - จากเมล็ดนำเข้า                            | 0.932          | 0.764   | 0.746   |
| 1.3 ความต้องการใช้ (สศก.)                   | 2.632          | 2.011   | 2.247   |
| 1.4 นำเข้า                                  | 1.918          | 1.262   | 1.400   |
|                                             | ปี 2546        | ปี 2547 | ก.พ.48  |
|                                             |                |         | มี.ค.48 |
| <b>2. ราคา (บาท/กก.)</b>                    |                |         |         |
| 2.1 ขายส่ง กทม                              |                |         |         |
| - กากถั่วเหลืองในประเทศ                     |                |         |         |
| - จากเมล็ดในประเทศ                          | 11.58          | 13.51   | 11.70   |
| - จากเมล็ดนำเข้า                            | 10.82          | 12.75   | 11.07   |
| - กากถั่วเหลืองนำเข้า                       |                |         |         |
| - โปรรตีน 46-48%                            | 10.71          | 13.61   | 10.98   |
|                                             | (กพ. - ตค. 46) |         |         |
| - โปรรตีน 42-45%                            | 10.36          | 11.50   | 10.45   |
| 2.2 ซื้อขายล่วงหน้า ตลาดชิคาโก              |                |         |         |
| - บาท/กก.                                   | 8.91           | 10.35   | 6.89    |
| - เหรียญสหรัฐ/ตัน                           | 214.51         | 257.32  | 178.54  |

## 3. สภาพปัญหา/สาเหตุ

ผลผลิตกากถั่วเหลืองในประเทศมีไม่เพียงพอกับความต้องการใช้ ต้องนำเข้าจากต่างประเทศร้อยละ 90 ทั้งในรูปของกากถั่วเหลืองและเมล็ดถั่วเหลือง

## 4. มาตรการแก้ไขปัญหา

## นโยบายและมาตรการนำเข้ากากถั่วเหลือง

การกำหนดนโยบายและมาตรการนำเข้ากากถั่วเหลือง เป็นอำนาจหน้าที่ของคณะกรรมการนโยบายอาหาร ซึ่งได้รับการแต่งตั้งจากคณะรัฐมนตรี โดยมี รัฐมนตรีว่าการกระทรวงพาณิชย์ เป็นประธาน รัฐมนตรีช่วยว่าการกระทรวงพาณิชย์ กระทรวงเกษตรและสหกรณ์ กระทรวงการคลัง กระทรวงอุตสาหกรรม และกระทรวงมหาดไทย เป็นกรรมการ อธิบดีกรมการค้าภายใน เป็นเลขานุการ

## 4.1 การนำเข้าจากประเทศสมาชิกองค์การการค้าโลก (WTO)

## 4.1.1 ตามข้อผูกพัน WTO ปี 2548

- ในโควตา ปริมาณนำเข้าต่ำสุด จำนวน 230,559 ตัน อากรนำเข้าสูงสุดร้อยละ 20
- นอกโควตา อากรนำเข้าสูงสุดร้อยละ 133

#### 4.1.2 ประเทศไทยเปิดตลาดนำเข้ากากถั่วเหลือง ปี 2548 (มติ ครม. 23 พย.47)

ให้นำเข้าเสรีโดยไม่จำกัดปริมาณ และช่วงเวลานำเข้า อากรนำเข้าในโควตาร้อยละ 4 นอกโควตาร้อยละ 119 และได้กำหนดกลุ่มผู้มีสิทธินำเข้าในโควตา รวม 7 สมาคม (สมาคมผู้ผลิตน้ำมันถั่วเหลืองและรำข้าว สมาคมผู้ผลิตอาหารสัตว์ไทย สมาคมส่งเสริมผู้ใช้วัตถุดิบอาหารสัตว์ สมาคมปศุสัตว์ไทย สมาคมผู้เลี้ยงไก่เนื้อเพื่อการส่งออก สมาคมผู้ผลิตไก่เพื่อส่งออกไทย และสมาคมส่งเสริมการเลี้ยงไก่แห่งประเทศไทย ในพระบรมราชูปถัมภ์) หากมีผู้ยื่นขอ มีสิทธินำเข้ารายใหม่ให้อยู่ในดุลยพินิจของคณะกรรมการนโยบายอาหาร พิจารณาตามความจำเป็นและเหมาะสม ทั้งนี้ ผู้มีสิทธินำเข้าจะต้องรับซื้อกากถั่วเหลืองที่ผลิตจากเมล็ดถั่วเหลืองภายในประเทศทั้งหมดของโรงงานสกัดน้ำมันพืชในราคาไม่ต่ำกว่า กก.ละ 9.50 บาท ณ หน้าโรงงานสกัดน้ำมันพืช ตลาดกรุงเทพมหานคร โดยต้องทำสัญญาเกี่ยวกับการปฏิบัติตามเงื่อนไขดังกล่าวไว้กับกระทรวงพาณิชย์ และกระทรวงเกษตรและสหกรณ์ ในการปฏิบัติตามเงื่อนไขเบื้องต้นให้แต่งตั้งคณะกรรมการกำกับดูแลวัตถุดิบอาหารสัตว์ ปี 2548 เพื่อกำกับดูแลการรับซื้อกากถั่วเหลืองให้เป็นไปด้วยความเรียบร้อย โดยมี อธิบติกรมการค้าภายใน เป็นประธาน

ทั้งนี้ ในการดำเนินการตามนโยบายและมาตรการฯ ดังกล่าวให้กระทรวงพาณิชย์และหน่วยงานอื่นที่เกี่ยวข้อง ยึดหลักการ 3 ประการ คือ 1) การลดอกรนำเข้ากากถั่วเหลือง ต้องส่งผลให้ต้นทุนการผลิตอาหารสัตว์และราคาอาหารสัตว์ลดลงตามสัดส่วน เพื่อให้เกษตรกรผู้เลี้ยงสัตว์ได้ประโยชน์ 2) ราคาจำหน่ายน้ำมันพืชต้องไม่เพิ่มสูงขึ้น และเป็นภาระแก่ผู้บริโภค 3) การจัดซื้อผลผลิตถั่วเหลืองภายในประเทศ ต้องดำเนินการอย่างทั่วถึง ครอบคลุมทั้งเกษตรกรรายใหญ่ และรายย่อย

#### 4.2. การนำเข้าจากประเทศสมาชิกเขตการค้าเสรีอาเซียน (AFTA)

ให้นำเข้าได้เสรี โดยไม่จำกัดปริมาณและช่วงเวลานำเข้า อากรนำเข้าร้อยละ 5

#### 4.3. การนำเข้าจากประเทศไม่ใช่สมาชิก WTO และไม่ใช่สมาชิกเขตการค้าเสรีอาเซียน (AFTA)

ให้นำเข้าเสรี โดยไม่จำกัดปริมาณและช่วงเวลานำเข้า อากรนำเข้าร้อยละ 6 และค่าธรรมเนียมพิเศษ ตันละ 2,519 บาท

#### 4.4 การนำเข้าตามความตกลง FTA ไทย-ออสเตรเลีย

ให้นำเข้าเสรี ไม่จำกัดปริมาณและช่วงเวลานำเข้า อากรนำเข้าร้อยละ 0

### 5. สถานการณ์

ราคากากถั่วเหลืองในประเทศและกากถั่วเหลืองนำเข้าเฉลี่ยเดือนมีนาคม 2548 สูงขึ้นจากเดือนที่ผ่านมาตามราคาตลาดต่างประเทศ เนื่องจากภาวะแห้งแล้งในแหล่งเพาะปลูกถั่วเหลืองของบราซิลที่เป็นแหล่งเพาะปลูกรายใหญ่อันดับ 2 ของโลก ซึ่งส่งผลให้อุปสงค์เมล็ดถั่วเหลืองของสหรัฐอเมริกาสูงขึ้น ประกอบกับผู้ประกอบการชะลอการผลิต เนื่องจากอยู่ในช่วงซ่อมบำรุงเครื่องจักร

## ราคาากั่วเหลือง

NEWPRICE : ราคาขายเดือน

หน่วย:บาท/กก.

|                                                                                                       | มค.    | กพ.    | มีค.   | เมย.   | พค.    | มิย.   | กค.    | สค.    | กย.    | ตค.    | พย.    | ธค.    | เฉลี่ย |
|-------------------------------------------------------------------------------------------------------|--------|--------|--------|--------|--------|--------|--------|--------|--------|--------|--------|--------|--------|
| 1. ราคาขายส่ง กากั่วเหลืองผลิตในประเทศจากเมล็ดในประเทศ โปรตีน 44-48% ณ หน้าโรงงานสกัดน้ำมัน ตลาด กทม. |        |        |        |        |        |        |        |        |        |        |        |        |        |
| ปี 2542                                                                                               | -      | -      | -      | 9.50   | 9.50   | 9.50   | 9.50   | 9.50   | 9.50   | 9.50   | 9.50   | 9.50   | 9.50   |
| ปี 2543                                                                                               | 9.50   | 9.50   | 9.50   | 9.50   | 9.73   | 9.75   | 9.75   | 9.75   | 9.78   | 10.14  | 10.59  | 10.95  | 9.87   |
| ปี 2544                                                                                               | 11.10  | 11.23  | 11.17  | 11.13  | 11.05  | 10.92  | 11.01  | 11.05  | 10.81  | 10.57  | 10.29  | 10.08  | 10.87  |
| ปี 2545                                                                                               | 10.37  | 10.45  | 10.26  | 10.14  | 10.25  | 10.24  | 10.48  | 10.48  | 10.55  | 10.38  | 10.34  | 10.59  | 10.38  |
| ปี 2546                                                                                               | 10.65  | 11.06  | 11.25  | 11.39  | 11.47  | 11.58  | 11.49  | 11.15  | 11.15  | 11.59  | 13.20  | 13.04  | 11.58  |
| ปี 2547                                                                                               | 13.74  | 13.94  | 15.29  | 16.53  | 15.90  | 14.17  | 13.63  | 12.75  | 11.75  | 11.29  | 11.40  | 11.70  | 13.51  |
| ปี 2548                                                                                               | 11.70  | 11.70  | 12.35  |        |        |        |        |        |        |        |        |        | 11.92  |
| 2. ราคาขายส่ง กากั่วเหลืองผลิตในประเทศจากเมล็ดนำเข้า โปรตีน 42-45% ณ หน้าโรงงานสกัดน้ำมัน ตลาด กทม.   |        |        |        |        |        |        |        |        |        |        |        |        |        |
| ปี 2542                                                                                               | 7.32   | 7.05   | 6.67   | 7.34   | 7.69   | 7.51   | 7.40   | 7.94   | 8.26   | 8.14   | 8.40   | 8.36   | 7.67   |
| ปี 2543                                                                                               | 8.22   | 8.72   | 8.90   | 8.99   | 9.41   | 9.28   | 8.98   | 9.00   | 9.44   | 10.00  | 10.25  | 10.60  | 9.32   |
| ปี 2544                                                                                               | 10.70  | 10.86  | 10.79  | 10.86  | 10.63  | 10.62  | 10.53  | 10.69  | 10.31  | 10.12  | 9.80   | 9.51   | 10.45  |
| ปี 2545                                                                                               | 9.74   | 9.66   | 9.43   | 9.39   | 9.55   | 9.67   | 9.91   | 9.87   | 9.92   | 9.61   | 9.51   | 9.69   | 9.66   |
| ปี 2546                                                                                               | 9.78   | 10.21  | 10.73  | 10.87  | 10.95  | 10.76  | 10.41  | 10.00  | 10.13  | 11.17  | 12.48  | 12.38  | 10.82  |
| ปี 2547                                                                                               | 12.98  | 13.24  | 14.53  | 15.79  | 15.11  | 13.62  | 12.85  | 11.44  | 11.18  | 10.72  | 10.69  | 10.85  | 12.75  |
| ปี 2548                                                                                               | 10.85  | 11.07  | 11.81  |        |        |        |        |        |        |        |        |        | 11.24  |
| 3. ราคาขายส่ง กากั่วเหลืองนำเข้าจากต่างประเทศ โปรตีน 46-48% ณ โกดังผู้นำเข้า ตลาด กทม.                |        |        |        |        |        |        |        |        |        |        |        |        |        |
| ปี 2542                                                                                               | -      | -      | -      | -      | -      | -      | -      | -      | -      | -      | -      | -      | -      |
| ปี 2543                                                                                               | -      | 8.37   | 8.52   | 8.66   | 9.11   | -      | -      | -      | -      | -      | -      | -      | 8.67   |
| ปี 2544                                                                                               | -      | 10.60  | 10.51  | 10.38  | 10.20  | 10.15  | -      | -      | -      | -      | -      | -      | 10.37  |
| ปี 2545                                                                                               | -      | 9.58   | 9.30   | 9.17   | 9.32   | -      | -      | -      | -      | -      | -      | -      | 9.34   |
| ปี 2546                                                                                               | -      | 10.35  | 10.40  | 10.35  | 11.25  | 11.22  | 10.83  | 10.57  | 10.71  | 10.75  | -      | -      | 10.71  |
| ปี 2547                                                                                               | 13.37  | 13.07  | 14.02  | 15.49  | 15.35  | 14.69  | 14.71  | -      | 11.97  | 11.73  | 11.65  | -      | 13.61  |
| ปี 2548                                                                                               | -      | 10.98  | 11.37  |        |        |        |        |        |        |        |        |        | 11.18  |
| 4. ราคาขายส่ง กากั่วเหลืองนำเข้าจากต่างประเทศ โปรตีน 42-45% ณ โกดังผู้นำเข้า ตลาด กทม.                |        |        |        |        |        |        |        |        |        |        |        |        |        |
| ปี 2542                                                                                               | 7.15   | 6.85   | 6.49   | 7.17   | 7.59   | 7.32   | 7.08   | 7.71   | 8.03   | 7.83   | 7.87   | 8.06   | 7.43   |
| ปี 2543                                                                                               | 7.98   | -      | -      | -      | 9.10   | 9.09   | 8.70   | 8.63   | 8.91   | 9.68   | 9.95   | 10.25  | 9.14   |
| ปี 2544                                                                                               | 10.33  | 10.35  | -      | -      | -      | 9.75   | 9.94   | 10.16  | 9.79   | 9.39   | 9.05   | 8.83   | 9.73   |
| ปี 2545                                                                                               | 9.28   | 9.34   | -      | -      | -      | 9.21   | 9.59   | 9.53   | 9.46   | 8.93   | 8.82   | 9.08   | 9.25   |
| ปี 2546                                                                                               | 9.23   | 9.60   | 9.65   | -      | -      | -      | 10.11  | 9.85   | 9.89   | 10.64  | 12.19  | 12.08  | 10.36  |
| ปี 2547                                                                                               | 12.15  | -      | -      | -      | -      | 13.35  | 12.93  | 11.39  | 10.94  | 10.43  | 10.37  | 10.45  | 11.50  |
| ปี 2548                                                                                               | 10.45  | 10.45  | -      |        |        |        |        |        |        |        |        |        | 10.45  |
| 5. ราคาซื้อขายล่วงหน้ากากั่วเหลือง ตลาดชิคาโก                                                         |        |        |        |        |        |        |        |        |        |        |        |        |        |
| ปี 2542                                                                                               | 5.51   | 5.32   | 5.44   | 5.54   | 5.39   | 5.57   | 5.33   | 5.87   | 6.47   | 6.57   | 6.39   | 6.20   | 5.80   |
| ปี 2543                                                                                               | 6.46   | 6.82   | 7.06   | 7.17   | 7.84   | 7.50   | 7.09   | 6.98   | 7.87   | 8.05   | 8.52   | 9.14   | 7.54   |
| ปี 2544                                                                                               | 8.51   | 7.64   | 7.45   | 7.70   | 8.12   | 8.39   | 8.87   | 8.49   | 7.70   | 7.95   | 7.91   | 7.32   | 8.00   |
| ปี 2545                                                                                               | 7.46   | 7.26   | 7.58   | 7.66   | 7.71   | 7.85   | 8.42   | 8.50   | 8.60   | 8.11   | 7.98   | 7.90   | 7.92   |
| ปี 2546                                                                                               | 7.93   | 8.27   | 8.20   | 8.60   | 9.07   | 8.79   | 8.38   | 8.28   | 8.85   | 9.79   | 10.52  | 10.18  | 8.91   |
| ปี 2547                                                                                               | 10.92  | 11.20  | 13.14  | 13.80  | 13.47  | 12.75  | 11.93  | 8.82   | 7.59   | 7.10   | 6.90   | 6.83   | 10.35  |
| ปี 2548                                                                                               | 6.83   | 6.89   | 8.03   |        |        |        |        |        |        |        |        |        | 7.25   |
| 6. ราคาซื้อขายล่วงหน้ากากั่วเหลือง ตลาดชิคาโก (เหรียญสหรัฐ/ตัน)                                       |        |        |        |        |        |        |        |        |        |        |        |        |        |
| ปี 2542                                                                                               | 150.14 | 143.25 | 144.45 | 146.85 | 145.07 | 150.36 | 143.26 | 154.11 | 162.07 | 164.58 | 164.52 | 161.57 | 152.52 |
| ปี 2543                                                                                               | 172.33 | 180.23 | 185.47 | 188.34 | 200.91 | 191.34 | 175.70 | 169.63 | 187.20 | 185.85 | 193.94 | 218.90 | 187.49 |
| ปี 2544                                                                                               | 196.67 | 178.62 | 169.39 | 168.98 | 178.04 | 185.04 | 194.00 | 188.48 | 183.48 | 177.39 | 177.77 | 166.37 | 180.35 |
| ปี 2545                                                                                               | 169.10 | 165.33 | 174.24 | 175.93 | 179.58 | 185.83 | 203.92 | 200.94 | 200.24 | 185.50 | 183.88 | 181.89 | 183.87 |
| ปี 2546                                                                                               | 184.87 | 192.42 | 191.30 | 200.13 | 214.17 | 210.60 | 199.93 | 198.32 | 218.13 | 245.71 | 262.95 | 255.64 | 214.51 |
| ปี 2547                                                                                               | 278.47 | 285.66 | 332.25 | 344.32 | 331.91 | 311.68 | 291.01 | 212.15 | 182.68 | 171.55 | 170.55 | 175.55 | 257.32 |
| ปี 2548                                                                                               | 175.58 | 178.54 | 207.64 |        |        |        |        |        |        |        |        |        | 187.25 |

ที่มา : 1-4 กรมการค้าภายใน 5-6 Chicago Board of Trade

## ปริมาณการนำเข้ากากั่วเหลือง

หน่วย : ตัน

|         | มค.    | กพ.     | มีค.    | เมย.    | พค.     | มิย.    | กค.     | สค.     | กย.     | ตค.     | พย.     | ธค.     | รวม       |
|---------|--------|---------|---------|---------|---------|---------|---------|---------|---------|---------|---------|---------|-----------|
| ปี 2542 | 15,712 | 171,008 | 120,096 | 68,139  | -       | 125,497 | 96,716  | 178,990 | 129,036 | 112,638 | 186,149 | 127,119 | 1,331,099 |
| ปี 2543 | 48,334 | 145,815 | 118,209 | 71,102  | 103,181 | 132,753 | 124,918 | 146,726 | 151,453 | 72,582  | 68,795  | 128,366 | 1,312,234 |
| ปี 2544 | 56,985 | 76,068  | 204,634 | 82,597  | 144,558 | 112,103 | 143,957 | 167,218 | 162,478 | 176,758 | 172,668 | 61,607  | 1,561,630 |
| ปี 2545 | 52,511 | 86,923  | 111,874 | 213,378 | 60,483  | 225,535 | 100,715 | 167,101 | 284,390 | 123,793 | 140,831 | 185,317 | 1,755,550 |
| ปี 2546 | -      | 141,137 | 132,448 | 103,839 | 147,535 | 245,150 | 115,420 | 151,604 | 175,116 | 156,253 | 243,999 | 305,372 | 1,917,874 |
| ปี 2547 | 79,535 | 99,554  | 105,692 | 42,991  | 35,202  | 144,681 | 170,603 | 87,131  | 161,798 | 186,819 | 76,094  | 72,161  | 1,262,261 |
| ปี 2548 | 95,830 | 89,387  |         |         |         |         |         |         |         |         |         |         | 185,217   |

ที่มา : กรมศุลกากร

## ปลาป่น

| 1. ผลผลิตและความต้องการใช้ (ล้านตัน)           | ปี 2546 | ปี 2547 | ปี 2548                          |  |
|------------------------------------------------|---------|---------|----------------------------------|--|
| 1.1 ผลผลิตโลก                                  | 4.873   | 5.401   | 5.161                            |  |
| 1.2 ผลผลิตในประเทศ (สมาคมผู้ผลิตปลาป่นไทย)     | 0.598   | 0.540   | 0.550                            |  |
| 1.3 ความต้องการใช้ (สมาคมผู้ผลิตอาหารสัตว์ไทย) | 0.606   | 0.467   | 0.543                            |  |
| 1.4 นำเข้า                                     | 0.005   | 0.010   | 0.010<br>(มค.-กพ.48 = 1,779 ตัน) |  |
| 1.5 ส่งออก                                     | 0.011   | 0.019   | 0.020<br>(มค.-กพ.48 = 2,001 ตัน) |  |

| 2. ราคา (บาท/กก.)                     | ปี 2546 | ปี 2547 | ก.พ.48 | มี.ค.48 |
|---------------------------------------|---------|---------|--------|---------|
| 2.1 ปลาเป็ด                           | 4.21    | 4.53    | 4.74   | 4.75    |
| 2.2 ปลาป่น โปรตีน 60% ขายส่งตลาด กทม. | 18.83   | 21.67   | 19.00  | 19.68   |
| 2.3 ปลาป่น โปรตีน 60% F.O.B. จีน      | 23.05   | 23.77   | 22.69  | 22.82   |
| 2.4 ปลาป่น F.O.B.จีน (US\$ : ton)     | 600.01  | 639.13  | 661.58 | 671.96  |

## 3. สภาพปัญหา/สาเหตุ

ผลผลิตปลาป่นคุณภาพดี (โปรตีนร้อยละ 60 ขึ้นไป) ของประเทศไทย มีเพียงร้อยละ 20 ของผลผลิต ไม่เพียงพอกับความต้องการใช้ ต้องนำเข้าจากต่างประเทศเพื่อใช้ในอุตสาหกรรมการผลิตอาหารสัตว์ และเพาะเลี้ยงสัตว์น้ำ

## 4. มาตรการแก้ไขปัญหา

นโยบายและมาตรการนำเข้าปลาป่น ปี 2548 ดังนี้ (มติ ครม. 23 พย.47)

## 4.1 การนำเข้าปลาป่นคุณภาพดี (โปรตีนร้อยละ 60 ขึ้นไป)

นำเข้าเสรี ไม่จำกัดปริมาณและช่วงเวลานำเข้า อากรนำเข้าร้อยละ 10 และอากรพิเศษ ร้อยละ 50 ของอากรนำเข้า (รวมเป็นอากรนำเข้าทั้งสิ้นร้อยละ 15)

## 4.2 การนำเข้าปลาป่นโปรตีนร้อยละ 60 ลงมา

ต้องขออนุญาตนำเข้า อากรนำเข้าร้อยละ 6

## 4.3 การนำเข้าจากประเทศสมาชิก AFTA

อากรนำเข้าร้อยละ 5 และยกเลิกการเก็บค่าธรรมเนียมพิเศษ

## การกำกับดูแล

กระทรวงพาณิชย์ ได้แต่งตั้งคณะกรรมการไตรภาคีด้านการตลาดสินค้าปลาเป็ดและปลาป่น เพื่อพิจารณากำหนดแนวทางในการส่งเสริมและพัฒนาด้านการตลาด รวมทั้งรักษาเสถียรภาพราคาสินค้าปลาเป็ดและปลาป่นให้เป็นอย่างมีประสิทธิภาพ โดยมี อธิบดีกรมการค้าภายใน เป็นประธาน และมีผู้แทนจากหน่วยงานราชการที่เกี่ยวข้องร่วมเป็นกรรมการ



### 5. สถานการณ์

ราคาปลาเบ็ดและปลาป่นเฉลี่ยเดือนมีนาคม 2548 สูงขึ้นจากเดือนที่ผ่านมา เนื่องจากความต้องการใช้ปลาป่นมีมากขึ้น เพราะอุตสาหกรรมการเลี้ยงกุ้งมีแนวโน้มการส่งออกสูงขึ้น และราคาปลาป่นตลาดต่างประเทศสูงขึ้นจากเดือนที่ผ่านมา เนื่องจากอุปสงค์ปลาป่นของจีนซึ่งเป็นผู้นำเข้ารายใหญ่ของโลก มีมากขึ้น

---

สำนักส่งเสริมการค้าสินค้าเกษตร

กรมการค้าภายใน

เมษายน 2548

DirCเครื่อง23 3/1 รายเดือน F : ปลาป่น

ราคาปลาเบ็ด และปลาปน

หน่วย : บาท/กก.

|                                                             | มค.    | กพ.    | มีค.   | เมย.   | พค.    | มิย.   | กค.    | สค.    | กย.    | ตค.    | พย.    | ธค.    | เฉลี่ย |
|-------------------------------------------------------------|--------|--------|--------|--------|--------|--------|--------|--------|--------|--------|--------|--------|--------|
| <b>1. ราคาปลาเบ็ด</b>                                       |        |        |        |        |        |        |        |        |        |        |        |        |        |
| 2542                                                        | 4.01   | 3.41   | 3.42   | 3.41   | 3.43   | 3.48   | 3.53   | 3.68   | 3.78   | 3.43   | 2.85   | 2.59   | 3.42   |
| 2543                                                        | 2.47   | 2.32   | 2.25   | 2.39   | 2.92   | 3.29   | 3.44   | 3.13   | 3.36   | 3.12   | 3.14   | 3.29   | 2.93   |
| 2544                                                        | 3.49   | 3.72   | 3.97   | 4.06   | 4.18   | 4.75   | 5.11   | 4.76   | 4.47   | 3.97   | 3.68   | 3.67   | 4.15   |
| 2545                                                        | 4.19   | 4.50   | 4.54   | 4.45   | 4.17   | 4.14   | 4.23   | 4.26   | 4.49   | 4.05   | 3.75   | 3.79   | 4.21   |
| 2546                                                        | 3.77   | 4.02   | 4.22   | 4.29   | 4.33   | 4.34   | 4.19   | 4.25   | 4.28   | 4.20   | 4.35   | 4.28   | 4.21   |
| 2547                                                        | 4.25   | 3.45   | 3.94   | 4.30   | 4.39   | 4.71   | 4.71   | 4.96   | 5.28   | 5.07   | 4.55   | 4.72   | 4.53   |
| 2548                                                        | 4.75   | 4.74   | 4.75   |        |        |        |        |        |        |        |        |        | 4.75   |
| <b>2. ราคาขายส่ง ปลาปนโปรตีน 60% ตลาด กทม.</b>              |        |        |        |        |        |        |        |        |        |        |        |        |        |
| 2542                                                        | 17.17  | 14.56  | 15.79  | 15.70  | 15.97  | 15.89  | 16.40  | 19.26  | 19.10  | 15.28  | 14.68  | 14.80  | 16.22  |
| 2543                                                        | 14.01  | 13.23  | 13.43  | 14.17  | 14.29  | 16.11  | 15.20  | 14.01  | 15.97  | 13.64  | 14.12  | 15.27  | 14.45  |
| 2544                                                        | 16.96  | 17.97  | 18.70  | 19.21  | 19.70  | 21.69  | 21.88  | 19.21  | 19.01  | 17.82  | 16.70  | 16.35  | 18.77  |
| 2545                                                        | 18.95  | 21.06  | 21.14  | 20.56  | 18.28  | 17.40  | 17.24  | 17.49  | 17.93  | 16.07  | 16.20  | 16.35  | 18.22  |
| 2546                                                        | 16.55  | 18.71  | 18.89  | 18.92  | 18.80  | 19.17  | 17.96  | 19.09  | 19.22  | 18.67  | 20.35  | 19.58  | 18.83  |
| 2547                                                        | 18.91  | 16.41  | 20.39  | 22.27  | 22.70  | 23.99  | 24.27  | 24.28  | 24.73  | 20.82  | 20.10  | 21.12  | 21.67  |
| 2548                                                        | 20.70  | 19.00  | 19.68  |        |        |        |        |        |        |        |        |        | 19.79  |
| <b>3. ราคาปลาปนโปรตีน 60% F.O.B. ซีลี</b>                   |        |        |        |        |        |        |        |        |        |        |        |        |        |
| 2542                                                        | 18.65  | 14.42  | 11.40  | 11.33  | 10.91  | 11.37  | 11.74  | 13.10  | 14.65  | 14.39  | 14.05  | 14.43  | 13.37  |
| 2543                                                        | 14.08  | 13.93  | 12.58  | 12.13  | 13.38  | 14.57  | 15.61  | 16.17  | 16.41  | 16.57  | 16.07  | 17.11  | 14.88  |
| 2544                                                        | 18.74  | 17.88  | 17.49  | 17.86  | 18.23  | 19.34  | 21.27  | 23.12  | 22.44  | 21.53  | 22.35  | 22.94  | 20.27  |
| 2545                                                        | 23.72  | 24.41  | 24.49  | 25.27  | 24.80  | 23.44  | 23.72  | 24.18  | 24.47  | 24.43  | 22.97  | 22.60  | 24.04  |
| 2546                                                        | 23.05  | 23.28  | 22.66  | 23.08  | 23.45  | 24.27  | 24.24  | 23.27  | 21.90  | 21.70  | 22.87  | 22.77  | 23.05  |
| 2547                                                        | 23.96  | 24.99  | 25.25  | 24.80  | 25.03  | 23.81  | 23.37  | 23.54  | 23.29  | 23.20  | 22.15  | 21.88  | 23.77  |
| 2548                                                        | 22.26  | 22.69  | 22.82  |        |        |        |        |        |        |        |        |        | 22.59  |
| <b>4. ราคาปลาปนโปรตีน 65% F.O.B. ซีลี (เหรียญสหรัฐ/ตัน)</b> |        |        |        |        |        |        |        |        |        |        |        |        |        |
| 2542                                                        | 702.00 | 644.25 | 360.18 | 324.70 | 318.10 | 332.45 | 342.00 | 372.71 | 397.45 | 393.90 | 396.05 | 407.00 | 415.90 |
| 2543                                                        | 407.00 | 398.82 | 372.68 | 344.86 | 371.51 | 402.97 | 419.98 | 427.00 | 423.89 | 414.42 | 397.00 | 429.53 | 400.81 |
| 2544                                                        | 469.62 | 453.40 | 430.72 | 425.15 | 433.20 | 462.00 | 503.81 | 556.13 | 547.50 | 520.41 | 543.82 | 564.78 | 492.55 |
| 2545                                                        | 582.23 | 602.00 | 610.10 | 629.05 | 626.00 | 601.00 | 608.14 | 619.62 | 617.71 | 605.04 | 573.19 | 564.27 | 603.20 |
| 2546                                                        | 582.42 | 586.74 | 572.95 | 582.00 | 600.75 | 629.86 | 627.00 | 603.50 | 584.27 | 590.18 | 619.50 | 621.00 | 600.01 |
| 2547                                                        | 662.25 | 690.75 | 692.00 | 679.50 | 667.00 | 630.64 | 617.00 | 613.00 | 607.00 | 607.00 | 593.36 | 610.00 | 639.13 |
| 2548                                                        | 620.50 | 661.58 | 671.96 |        |        |        |        |        |        |        |        |        | 651.35 |

ที่มา : 1 สหกรณ์ผู้ผลิตปลาปนไทย 2 กรมการค้าภายใน 3,4 ข้าราชการ

ปริมาณนำเข้าและส่งออกปลาปน

หน่วย : ตัน

|                     | มค.   | กพ.   | มีค.  | เมย.  | พค.   | มิย.   | กค.    | สค.    | กย.    | ตค.    | พย.   | ธค.   | รวม     |
|---------------------|-------|-------|-------|-------|-------|--------|--------|--------|--------|--------|-------|-------|---------|
| <b>ปริมาณนำเข้า</b> |       |       |       |       |       |        |        |        |        |        |       |       |         |
| 2542                | 3,990 | 2,262 | 3,019 | 3,025 | 4,593 | 6,132  | 12,838 | 12,748 | 20,080 | 12,156 | 5,935 | 2,015 | 88,793  |
| 2543                | 3,959 | 2,520 | 2,374 | 2,383 | 4,308 | 12,336 | 11,441 | 18,247 | 17,883 | 14,875 | 7,385 | 2,939 | 100,650 |
| 2544                | 5,201 | 4,801 | 3,385 | 5,643 | 6,084 | 13,577 | 20,376 | 12,488 | 16,515 | 1,701  | 2,032 | 471   | 92,274  |
| 2545                | 1,324 | 851   | 1,810 | 1,172 | 798   | 745    | 725    | 2,110  | 2,663  | 3,583  | 1,672 | 463   | 17,917  |
| 2546                | 323   | 315   | 973   | 311   | 631   | 200    | 120    | 200    | 416    | 502    | 400   | 334   | 4,725   |
| 2547                | 531   | 220   | 500   | 296   | 305   | 675    | 515    | 478    | 787    | 2,416  | 2,850 | 508   | 10,081  |
| 2548                | 1,010 | 769   |       |       |       |        |        |        |        |        |       |       | 1,779   |
| <b>ปริมาณส่งออก</b> |       |       |       |       |       |        |        |        |        |        |       |       |         |
| 2542                | 211   | 314   | 463   | 217   | 157   | 338    | 115    | 205    | 141    | 125    | 1,756 | 587   | 4,629   |
| 2543                | 2,176 | 1,273 | 153   | 189   | 517   | 268    | 414    | 886    | 593    | 1,265  | 818   | 417   | 8,969   |
| 2544                | 594   | 534   | 724   | 720   | 726   | 320    | 201    | 742    | 279    | 231    | 639   | 457   | 6,167   |
| 2545                | 3,475 | 2,772 | 5,253 | 2,445 | 2,643 | 512    | 293    | 425    | 327    | 254    | 266   | 469   | 19,133  |
| 2546                | 688   | 631   | 422   | 557   | 1,350 | 1,928  | 1,740  | 867    | 1,180  | 427    | 569   | 533   | 10,892  |
| 2547                | 1,694 | 2,109 | 3,553 | 2,131 | 1,748 | 3,000  | 1,720  | 462    | 290    | 627    | 841   | 778   | 18,954  |
| 2548                | 474   | 1,527 |       |       |       |        |        |        |        |        |       |       | 2,001   |

ที่มา : กรมศุลกากร

## อัตราแลกเปลี่ยนเงินดอลลาร์สหรัฐ

ปี 2539 - 2548

บาท/US\$

| ปี      | ม.ค.  | ก.พ.  | มี.ค. | เม.ย. | พ.ค.  | มิ.ย. | ก.ค.  | ส.ค.  | ก.ย.  | ต.ค.  | พ.ย.  | ธ.ค.  | เฉลี่ย |
|---------|-------|-------|-------|-------|-------|-------|-------|-------|-------|-------|-------|-------|--------|
| ปี 2540 | 25.77 | 25.98 | 26.00 | 26.07 | 25.89 | 25.80 | 30.25 | 32.61 | 36.44 | 37.70 | 39.47 | 45.33 | 31.44  |
| ปี 2541 | 54.07 | 46.54 | 41.57 | 39.84 | 39.28 | 42.56 | 41.41 | 41.76 | 40.61 | 38.32 | 36.65 | 36.35 | 41.58  |
| ปี 2542 | 36.73 | 37.19 | 37.61 | 37.72 | 37.15 | 37.03 | 37.20 | 38.08 | 39.92 | 39.57 | 38.84 | 38.40 | 37.95  |
| ปี 2543 | 37.49 | 37.82 | 37.99 | 38.09 | 39.03 | 39.17 | 40.27 | 41.04 | 41.99 | 43.31 | 43.84 | 43.17 | 40.27  |
| ปี 2544 | 43.24 | 42.74 | 44.00 | 45.56 | 45.59 | 45.36 | 45.73 | 45.03 | 44.41 | 44.82 | 44.52 | 44.03 | 44.59  |
| ปี 2545 | 44.13 | 43.93 | 43.49 | 43.52 | 42.91 | 42.26 | 41.33 | 42.27 | 42.91 | 43.74 | 43.42 | 43.39 | 43.11  |
| ปี 2546 | 42.88 | 42.97 | 42.87 | 42.97 | 42.29 | 41.75 | 41.89 | 41.77 | 40.60 | 39.83 | 40.00 | 39.81 | 41.64  |
| ปี 2547 | 39.19 | 39.20 | 39.53 | 39.54 | 40.66 | 40.90 | 41.03 | 41.59 | 41.57 | 41.41 | 40.44 | 38.86 | 40.33  |
| ปี 2548 | 38.86 | 38.59 | 38.70 |       |       |       |       |       |       |       |       |       | 38.72  |

หมายเหตุ เป็นค่าเฉลี่ยของอัตราขายเงินดอลลาร์สหรัฐรายวัน

ที่มา : ธนาคารแห่งประเทศไทย