



เดือนมกราคม และแนวโนม้เดือนกุมภาพันธ์ 2556



สำนักส่งเสริมการค้าสินค้ําเกษตร

มกราคม 2556

# สารบัญ

	หน้า
สถานการณ์สินค้าเกษตร	
ภาพรวม	1
สถานการณ์รายกลุ่มสินค้า	3
การช่วยเหลือด้านการตลาดสินค้าเกษตรของ คชก.	9
ข้อมูลรายสินค้า	
กลุ่มสินค้าผลิตเพื่อส่งออก	
1. ข้าว	13
2. มันสำปะหลัง	27
3. ยางพารา	31
4. ไข่ไก่	36
5. กุ้งขาวแวนนาไม	38
6. สับปะรด	41
กลุ่มสินค้าผลิตเพื่อบริโภคภายในประเทศ	
6. ข้าวโพดเลี้ยงสัตว์	44
7. กาแฟ	50
8. ปาล์มน้ำมัน	54
9. มะพร้าว	59
10. ส้มเขียวหวาน	67
11. สุกกร	70
12. ไข่ไก่	73
13. โคเนื้อ	76
14.เกลือทะเล	79
15. ถั่วเหลือง	81
16. กากถั่วเหลือง	85
17. ปลาป่น	89
อัตราแลกเปลี่ยนเงินดอลลาร์สหรัฐ	93

## สรุปสถานการณ์สินค้าเกษตรเดือนมกราคม และแนวโน้มเดือนกุมภาพันธ์ ๒๕๕๖

### ๑. ภาพรวมสถานการณ์ปัจจุบัน

**ข้าวนาปี** ผลผลิตออกสู่ตลาดลดลง แนวโน้มราคาเคลื่อนไหวอยู่ในเกณฑ์ดีแม้ว่าตลาดจะชะลอตัว เนื่องจากมีมาตรการรับจำนำรองรับ

**ยางพารา** ยังมีฝนตกในแหล่งผลิตและใกล้ช่วงต้นยางผลัดใบ ทำให้ผลผลิตมีน้อย ขณะที่การส่งออกกระตือรือร้น ราคาแนวโน้มปรับตัวสูงขึ้น

**มันสำปะหลัง** อยู่ในช่วงผลผลิตออกสู่ตลาดมาก ขณะที่การส่งออกชะลอตัว ราคาอ่อนตัวลง แต่เกษตรกรสามารถนำผลผลิตมาจำหน่ายกับภาครัฐได้

**ข้าวโพดเลี้ยงสัตว์** ผลผลิตออกสู่ตลาดน้อยตามฤดูกาล ราคาอยู่ในเกณฑ์ดี คาดว่าจะมีการนำเข้าจากลาวและกัมพูชาตามระบบ contract farming

**ปาล์มน้ำมัน** อ.ค.ส. เริ่มรับซื้อน้ำมันปาล์มดิบ ๕๐,๐๐๐ ตัน เพื่อให้โรงสกัดรับซื้อผลปาล์มจากเกษตรกร ในราคาผลปาล์มน้ำมัน ๑๗% กก.ละ ๔ บาท และน้ำมัน ๑๘.๕% กก.ละ ๔.๓๕ บาท คาดว่าจะช่วยพยุงราคาได้ระดับหนึ่ง

**ถั่วเหลือง(ฤดูฝน)** ผลผลิตออกสู่ตลาดหมดแล้ว ส่วนถั่วฤดูแล้งจะออกสู่ตลาดช่วงเดือนมีนาคม - เมษายน ๒๕๕๖

**มะพร้าว** ผลจากมาตรการของรัฐและปริมาณผลผลิตที่น้อยลงช่วยให้ราคาขยับตัวสูงขึ้น แต่เข้าสู่ช่วงอนุญาตให้นำเข้าจากต่างประเทศได้ (พ.ย.-พ.ค.) อาจมีผลกระทบต่อด้านราคา

**กาแฟ** ผลผลิตออกสู่ตลาดมาก ผู้ค้าในท้องถิ่นแข่งขันรับซื้อ ราคาอยู่ในเกณฑ์ดี

**ปลาป่น** วัตถุดิบยังมีน้อย แนวโน้มราคาเคลื่อนไหวอยู่ในเกณฑ์สูง

**สุกร** ผลผลิตยังมีปริมาณมาก ขณะที่การค้าชะลอตัวเมื่อเทียบกับอาหารโปรตีนชนิดอื่น แต่มีการระบายส่งออกบางส่วน ราคาแนวโน้มปรับตัวสูงขึ้น

**ไก่เนื้อ** ภาวะการผลิตการค้าปกติ ราคาแนวโน้มเคลื่อนไหวอยู่ในเกณฑ์ดี

**ไข่ไก่** ผลผลิตยังมากกว่าความต้องการ การค้าคล่องตัวและมีมาตรการช่วยเหลือของภาครัฐ ราคาแนวโน้มปรับตัวสูงขึ้น

**กุ้งขาวแวนนาไม** ผลผลิตมีน้อยเนื่องจากสภาพอากาศเย็นทำให้กุ้งโตช้า และเกษตรกรบางส่วนพักบ่อ ราคาเคลื่อนไหวอยู่ในเกณฑ์ดี

**ส้มเขียวหวาน** ผลผลิตออกสู่ตลาดอย่างต่อเนื่อง ราคาอยู่ในเกณฑ์ดีเนื่องจากผลผลิตมีน้อยและความต้องการช่วงเทศกาลปีใหม่ต่อเนื่องถึงตรุษจีนมีมาก

**สับปะรด** ผลผลิตออกสู่ตลาดน้อยลง ราคาขยับตัวสูงขึ้น

**มะนาว** ผลผลิตออกสู่ตลาดน้อยลง ราคาปรับตัวสูงขึ้นตามฤดูกาล

**หอมแดง** (จ.ศรีสะเกษ) ผลผลิตออกสู่ตลาดมากขึ้น การส่งออกยังมีต่อเนื่อง ราคาอยู่ในเกณฑ์ดี

**หอมหัวใหญ่** ผลผลิตออกสู่ตลาดมากขึ้น แต่หอมฯ คุณภาพส่งออกมีน้อยลง ราคาอ่อนตัวลง

**กระเทียม** เกษตรกรขายผลผลิตในรูปกระเทียมสดเพื่อคอง ราคาอยู่ในเกณฑ์ดี

**เกลือทะเล** ผลผลิตฤดูใหม่จะเริ่มทยอยออกสู่ตลาด แนวโน้มราคาอยู่ในเกณฑ์ดี

### ๒. ภาวะการณ์ผลผลิตสินค้าเกษตรของโลก

กระทรวงเกษตรของสหรัฐฯ (USDA) ได้ประเมินสถานการณ์การผลิตสินค้าเกษตรสำคัญของโลกในเดือนมกราคม ๒๕๕๖ ไว้ ดังนี้

๒.๑ **พืชน้ำมัน** คาดว่าในฤดูกาลผลิตปี ๒๕๕๕/๕๖ จะมีผลผลิตพืชน้ำมัน (ไม่รวมน้ำมันปาล์ม) ประมาณ ๔๖๕.๘๑ ล้านตัน มากกว่าปีที่ผ่านมา(๔๔๑.๓๙ ล้านตัน) ประมาณ ๒๔.๔๒ ล้านตัน (+๕.๕๓%) สำหรับ พืชน้ำมันที่คาดว่าจะมีผลผลิตเพิ่มขึ้น ได้แก่ ถั่วเหลือง ผลผลิต ๒๖๙.๔๑ ล้านตัน เพิ่มขึ้น ๓๐.๖๙ ล้านตัน (+๑๒.๘๖%) ถั่วลิสง ผลผลิต ๓๖.๗๐ ล้านตัน เพิ่มขึ้น ๑.๔๑ ล้านตัน (+๓.๙๘%) เมล็ดในปาล์ม ผลผลิต ๑๔.๑๕ ล้านตัน เพิ่มขึ้น ๐.๘๔ ล้านตัน (+๖.๓๑%) เนื้อมะพร้าวแห้ง ผลผลิต ๕.๖๖ ล้านตัน เพิ่มขึ้น ๐.๑๒ ล้านตัน (+๒.๑๓%) ส่วนพืชน้ำมันที่คาดว่าผลผลิตจะลดลง ได้แก่ เรปซีด ผลผลิต ๕๙.๒๖ ล้านตัน ลดลง ๒.๓๗ ล้านตัน (-๓.๘๔%) เมล็ดฝ้าย ผลผลิต ๔๔.๗๗ ล้านตัน ลดลง ๑.๘๖ ล้านตัน (-๓.๙๘%) เมล็ดทานตะวัน ผลผลิต ๓๕.๘๖ ล้านตัน ลดลง ๔.๔๑ ล้านตัน (-๑๐.๙๕%) สำหรับ น้ำมันปาล์ม คาดว่าจะมีผลผลิตประมาณ ๕๓.๓๓ ล้านตัน เพิ่มขึ้นจากปีที่ผ่านมา ๒.๖๓ ล้านตัน (+๕.๑๙%)

๒.๒ **ธัญพืช** ในปี ๒๕๕๕/๕๖ USDA คาดว่าผลผลิตธัญพืชจะมีประมาณ ๑,๗๗๕.๕๕ ล้านตัน น้อยกว่าปีที่ผ่านมาประมาณ ๗๕.๓๐ ล้านตัน (-๔.๐๗%) โดยสถานการณ์รายพืชสรุปได้ ดังนี้

๒.๒.๑ **ข้าวสาลี** มีผลผลิตประมาณ ๖๕๔.๓๑ ล้านตัน น้อยกว่าปี ๒๕๕๔/๕๕ (๖๙๖.๔๔ ล้านตัน) ๔๒.๑๓ ล้านตัน (-๖.๐๕%) ผลจากสภาพความแปรปรวนของอากาศในประเทศผู้ผลิตรายใหญ่ โดยเฉพาะประเทศที่เคยอยู่ในสหภาพรัสเซียเดิม (FSU-๑๒) เช่น รัสเซีย คาซัคสถาน ยูเครน ผลผลิตลดลง ประมาณ ๓๗.๓๙ ล้านตัน (-๓๖.๙๙%) ส่วนออสเตรเลีย ลดลง ๗.๙๒ ล้านตัน (-๒๖.๔๘%) ประเทศสมาชิก EU ลดลง ๕.๕๐ ล้านตัน (-๔.๐๑%) เป็นต้น

๒.๒.๒ **ธัญพืชเมล็ดหยาบ** คาดว่าจะมีผลผลิตประมาณ ๑,๑๒๑.๒๓ ล้านตัน น้อยกว่าปีที่ผ่านมา (๑,๑๕๔.๔๐ ล้านตัน) ประมาณ ๓๓.๑๗ ล้านตัน (-๒.๘๗%) โดยธัญพืชที่คาดว่าจะมีปริมาณลดลง ได้แก่ ข้าวโพด ผลผลิต ๘๕๒.๓๐ ล้านตัน ลดลง ๓๑.๓๒ ล้านตัน (-๓.๕๔%) ข้าวบาเลย์ ผลผลิต ๑๒๙.๘๑ ล้านตัน ลดลง ๔.๔๔ ล้านตัน (-๓.๓๑%) ข้าวโอ๊ต ผลผลิต ๒๐.๖๓ ล้านตัน ลดลง ๒.๐๑ ล้านตัน (-๘.๙๐%) ส่วนธัญพืชที่คาดว่าจะมีปริมาณเพิ่มขึ้น ได้แก่ ข้าวฟ่าง ผลผลิต ๕๙.๐๖ ล้านตัน เพิ่มขึ้น ๕.๐๓ ล้านตัน (+๙.๓๐%) ข้าวไรน์ ผลผลิต ๑๓.๗๖ ล้านตัน เพิ่มขึ้น ๑.๕๘ ล้านตัน (+๑๓.๐๐%)

๒.๓ **ข้าวสาร** USDA คาดว่าผลผลิตปี ๒๕๕๕/๕๖ มีประมาณ ๔๖๕.๕๕๓ ล้านตัน ซึ่งใกล้เคียงกับ ปี ๒๕๕๔/๕๕ (๔๖๕.๐๑๕ ล้านตัน) ขณะที่ความต้องการบริโภคข้าวของโลกมีประมาณ ๔๖๘.๕๘๐ ล้านตัน เพิ่มขึ้นจากปีที่ผ่านมา (๔๕๘.๑๖๒ ล้านตัน) ประมาณ ๑๐.๔๑๘ ล้านตัน (+๒.๒๗%) และมากกว่าผลผลิตประมาณ ๓.๐๒๗ ล้านตัน (+๐.๖๕%) ส่งผลให้สต็อกปลายปี ๒๕๕๕/๕๖ ลดลงมาอยู่ในระดับ ๑๐๒.๔๗๖ ล้านตัน น้อยกว่าปีที่ผ่านมา ๓.๐๒๗ ล้านตัน (-๒.๘๗%) ส่วน การค้าข้าวในตลาดโลก ใน ปี ๒๕๕๕/๕๖ USDA คาดว่าจะมีประมาณ ๓๗.๓๖๕ ล้านตัน น้อยกว่าปีที่ผ่านมา (๓๙.๐๖๕ ล้านตัน) ประมาณ ๑.๗๐ ล้านตัน สำหรับ ปริมาณการส่งออกของไทยคาดว่าจะอยู่ในระดับ ๘.๐ ล้านตัน อินเดียประมาณ ๗.๕ ล้านตัน และเวียดนามประมาณ ๗.๔ ล้านตัน ตามลำดับ

สำหรับราคาส่งออกข้าวไทยเมื่อวันที่ ๒๓ มกราคม ๒๕๕๖ (สมาคมผู้ส่งออกข้าวไทย) ราคาข้าวหอมมะลิ ชั้น ๑ ใหม่ (f.o.b.) ตันละ ๑,๑๙๗ เหรียญ สหรัฐ. ข้าวขาว ๑๐๐% ชั้น ๒ (f.o.b.) ตันละ ๖๑๖ เหรียญ สหรัฐ. และข้าวหนึ่ง ๑๐๐% (f.o.b.) ตันละ ๖๑๓ เหรียญ สหรัฐ. ส่วนข้าวสหรัฐ(เมล็ดยาว #๔/๕) ตันละ ๖๒๕ เหรียญ สหรัฐ. ข้าวขาว ๕% เวียดนาม ตันละ ๓๙๕ เหรียญ สหรัฐ. อินเดีย ตันละ ๔๓๐ เหรียญ สหรัฐ. ปากีสถาน ตันละ ๔๒๕ เหรียญ สหรัฐ. ส่วนข้าวหนึ่งอินเดียและปากีสถาน ตันละ ๔๒๐ และ ๔๕๕ เหรียญ สหรัฐ. ตามลำดับ

### ๓. แนวโน้มสถานการณ์เดือนกุมภาพันธ์ ๒๕๕๖

**ข้าวนาปี** ผลผลิตออกสู่ตลาดน้อยลง ราคาเคลื่อนไหวอยู่ในเกณฑ์ดีตามมาตรการรับจำนำ  
**ยางพารา** ใกล้เคียงต้นทุนยางผลัดใบผลผลิตจะลดน้อยลง ราคามีแนวโน้มปรับตัวดีขึ้น

**มันสำปะหลัง** อยู่ในช่วงผลผลิตออกสู่ตลาดมาก ราคาจะอ่อนตัวลงแต่ภาครัฐมีมาตรการรับ  
จํานํารองรับ

**ข้าวโพดเลี้ยงสัตว์** ผลผลิตออกสู่ตลาดน้อยตามฤดูกาล ราคาขึ้นอยู่กับแนวโน้ม  
อ่อนตัวลงเนื่องจากจะมีการนำเข้าข้าวโพดฯ จากลาวและกัมพูชา

**ปาล์มน้ำมัน** แนวโน้มราคาจะปรับตัวสูงขึ้นตามปริมาณผลผลิตที่ออกสู่ตลาดน้อยลงและผล  
จากการแทรกแซงตลาดของภาครัฐ

**มะพร้าว** คาดว่าจะมีการนำเข้ามามะพร้าวผลเพื่อเป็นวัตถุดิบในการผลิตจำนวนหนึ่ง ซึ่งจะมี  
ผลกระทบต่อราคาภายในประเทศ

**กาแฟ** แม้ว่าผลผลิตจะออกสู่ตลาดมากแต่ปริมาณน้อยกว่าความต้องการมาก ราคาอยู่ใน  
เกณฑ์ดี

**ปลาบ่น** วัตถุดิบมีน้อย ราคาขึ้นไหวอยู่ในเกณฑ์ดี  
**สุกร** ปริมาณสุกรมีชีวิตยังมีมาก แต่การค้ำจะคล่องตัวขึ้นในช่วงตรุษจีน (๑๐ ก.พ.๕๖) ราคา  
แนวโน้มเคลื่อนไหวอยู่ในเกณฑ์สูงกว่าเดือนก่อน

**ไก่เนื้อ** ภาวะการผลิตการค้ำปกติ แนวโน้มราคาเคลื่อนไหวอยู่ในเกณฑ์ดี

**ไข่ไก่** ผลผลิตไข่ไก่ยังมีมาก แนวโน้มราคาอยู่ในเกณฑ์ดีเนื่องจากมีมาตรการช่วยเหลือของ  
ภาครัฐและภาวะการค้ำที่คล่องตัวขึ้น

**กุ้งขาวแวนนาไม** ผลผลิตยังมีน้อย แนวโน้มราคาเคลื่อนไหวอยู่ในเกณฑ์ดี

**ส้มเขียวหวาน** เป็นช่วงปลายฤดูผลผลิตมีน้อยและความต้องการใช้ในช่วงเทศกาลตรุษจีนมี  
มาก ราคาเคลื่อนไหวอยู่ในเกณฑ์ดี

**สับปะรด** ผลผลิตออกสู่ตลาดน้อยลง แนวโน้มราคาจะปรับตัวสูงขึ้น

**มะนาว** เป็นช่วงนอกฤดู ผลผลิตออกสู่ตลาดน้อย ราคาแนวโน้มปรับตัวสูงขึ้น

**หอมแดง** ผลผลิตออกสู่ตลาดกระจุกมาก แนวโน้มราคาอ่อนตัวลง

**หอมหัวใหญ่** ผลผลิตออกสู่ตลาดมากขึ้น แนวโน้มราคาอ่อนตัวลง

**กระเทียม** ผลผลิตออกสู่ตลาดมากขึ้น คาดว่าความต้องการจะมีมากเนื่องจากสต็อกฤดูก่อนมี  
น้อย แนวโน้มราคาอยู่ในเกณฑ์ดี

**เกลือทะเล** ผลผลิตฤดูใหม่ทยอยออกสู่ตลาดมากขึ้น แนวโน้มราคาอ่อนตัวลง

แนวโน้มสถานการณ์รายกลุ่มสินค้า

**๓.๑ กลุ่มสินค้าที่ผลิตเพื่อส่งออก** สถานการณ์สินค้าเกษตรที่สำคัญ ได้แก่  
(๑) **ข้าว** กระทรวงเกษตรฯ ประมาณการผลผลิตข้าวนาปี ปี ๒๕๕๕/๕๖ (ณ ธ.ค.๕๕)  
มีประมาณ ๒๗.๐๐๘ ล้านตัน มากกว่าปีที่ผ่านมา ๑.๐๗๖ ล้านตัน (+๔.๑๕%) โดยในช่วงเดือนกุมภาพันธ์จะมี  
ผลผลิตออกสู่ตลาดประมาณ ๐.๓๑๓ ล้านตัน และจะลดน้อยลงจนถึงสุดฤดูกาลในเดือนมีนาคม ปัจจุบันราคา  
ข้าวเปลือกที่เกษตรกรขายได้ยังเคลื่อนไหวอยู่ในเกณฑ์ดีตามมาตรการรับจํานํารองรับจํานํารองรับจํานํารองรับ  
ปี ๒๕๕๖ กระทรวงเกษตรฯ คาดว่าจะมีผลผลิตประมาณ ๙.๑๖๗ ล้านตัน น้อยกว่าปี ๒๕๕๕ (๑๒.๐๔๓ ล้านตัน)  
ประมาณ ๒.๘๗๖ ล้านตัน (-๒๓.๘๘%) เนื่องจากสภาพอากาศมีความแห้งแล้งมากปริมาณน้ำไม่เพียงพอที่จะ  
ทำนาปรังในหลายพื้นที่

**ภาวะการค้า** ราคาซื้อขายข้าวเปลือกในตลาดสำคัญ (ณ ๒๘ ม.ค.๕๖) เป็นดังนี้  
ข้าวเปลือกเจ้า ๕% ต้นละ ๑๐,๐๐๐ - ๑๑,๐๐๐ บาท ข้าวเปลือกหอมมะลิ ต้นละ ๑๔,๖๐๐ - ๑๗,๐๐๐ บาท และ  
ข้าวเปลือกเหนียว ต้นละ ๑๒,๘๐๐ - ๑๔,๕๐๐ บาท ส่วน การค้าข้าวสาร ราคาซื้อขาย เป็นดังนี้ ข้าวขาว ๑๐๐%  
ชั้น ๒ กระสอบละ ๑,๖๘๐ - ๑,๖๙๐ บาท ข้าวหอมมะลิ ๑๐๐% ชั้น ๒ กระสอบละ ๓,๒๕๐ - ๓,๓๐๐ บาท

ข้าวเหนียว ๑๐% เมล็ดยาว กระสอบละ ๒,๕๒๐ - ๒,๕๓๐ บาท และข้าวหนึ่ง ๑๐๐% กระสอบละ ๑,๖๗๐ - ๑,๖๘๐ บาท

**การส่งออก** ปี ๒๕๕๕ ไทยส่งข้าวออกไปจำหน่ายในตลาดต่างประเทศได้ (เบื้องต้น) รวม ๗.๕ ล้านตัน ต่ำกว่าปี ๒๕๕๔ (๑๐.๕๘๖ ล้านตัน) หรือลดลงร้อยละ ๒๙.๑๕ สำหรับ ปี ๒๕๕๖ (๑ ม.ค. - ๒๒ ม.ค.๕๖) ส่งออกไปแล้ว ๐.๒๗๐ ล้านตัน มากกว่าช่วงเดียวกันของปีที่ผ่านมา (๐.๒๑๖ ล้านตัน) ร้อยละ ๒๕.๐๔

**ผลการรับจำนำ ข้าวนาปี ปี ๒๕๕๕/๕๖** ณ วันที่ ๒๗ มกราคม ๒๕๕๖ รับจำนำ ได้แล้ว ๙,๖๙๓,๑๒๖ ตัน จำแนกเป็น ข้าวเปลือกเจ้า ๕,๕๖๒,๙๒๙ ตัน ข้าวเปลือกหอมมะลิ ๓,๐๓๘,๓๔๗ ตัน ข้าวเปลือกหอมจังหวัด ๔๖๙,๗๘๑ ตัน ข้าวเปลือกปทุมธานี ๒๒,๔๒๙ ตัน ข้าวเปลือกเหนียว ๕๙๙,๖๔๐ ตัน

(๒) **มันสำปะหลัง** กระทรวงเกษตรฯ คาดการณ์ผลผลิต ปี ๒๕๕๕/๕๖ (ณ ธ.ค.๕๕) มีประมาณ ๒๗.๕๔๗ ล้านตัน มากกว่า ปี ๒๕๕๔/๕๕ (๒๖.๖๐๑ ล้านตัน) ประมาณ ๐.๙๔๖ ล้านตัน หรือเพิ่มขึ้นร้อยละ ๓.๕๖ ขณะนี้เป็นช่วงผลผลิตออกมาก โดยในเดือนกุมภาพันธ์จะมีผลผลิตออกสู่ตลาดประมาณ ๕.๑๙๓ ล้านตัน เดือนมีนาคม ๔.๐๖๗ ล้านตัน และเดือนเมษายน ๒.๑๔๔ ล้านตัน ตามลำดับ แต่ภาวะการส่งออกชะลอตัวผลจากราคาแอลกอฮอล์และข้าวโพดในประเทศจีนอ่อนตัวลง ประกอบกับเป็นช่วงวันหยุดยาวในช่วงเทศกาลตรุษจีนของจีน สำหรับราคาหัวมันสดที่เกษตรกรขายได้ เชื้อแป้ง ๒๕% จ.นครราชสีมา (๒๘ ม.ค.๕๖) เฉลี่ย กก.ละ ๒.๑๐ - ๒.๒๕ บาท ต่ำกว่าราคาเฉลี่ยในเดือนที่ผ่านมา (๒.๓๐ บาท/กก.) กก.ละ ๐.๑๒ บาท ราคามีแนวโน้มอ่อนตัวลงตามปริมาณผลผลิตที่จะออกสู่ตลาดมากขึ้นในระยะต่อไป ทั้งนี้ ภาครัฐได้ดำเนินการรับจำนำผลผลิตจากเกษตรกรแล้วตั้งแต่วันที่ ๑ ธันวาคม ๒๕๕๕ และจะสิ้นสุดการรับจำนำในวันที่ ๓๑ มีนาคม ๒๕๕๖ โดยราคาจำนำเดือนกุมภาพันธ์ มันสำปะหลังเชื้อแป้ง ๒๕ อยู่ที่ กก.ละ ๒.๗๐ บาท (ราคาเริ่มต้นรับจำนำเดือนธ.ค.๕๕ กก.ละ ๒.๖๐ บาท ปรับเพิ่มเดือนละ ๐.๐๕ บาท) ปริมาณเป้าหมาย ๑๐ ล้านตัน

**ผลการรับจำนำ** (ณ ๒๔ ม.ค.๕๖) เปิดจุดรับจำนำแล้ว ๔๒๓ จุด เป็นลานมัน ๓๘๑ จุด โรงแปง ๔๒ จุด ผลผลิตที่รับจำนำได้ ๑,๑๖๙,๙๓๒ ตัน แยกเป็นลานมัน ๗๓๔,๔๙๑ ตัน และโรงแปง ๔๓๕,๔๔๑ ตัน

(๓) **ไก่เนื้อ** กระทรวงเกษตรฯ คาดว่าในปี ๒๕๕๖ จะมีผลผลิตประมาณ ๑,๑๐๔.๐๕๑ ล้านตัว หรือคิดเป็นซากบริโภคประมาณ ๑.๕๑๓ ล้านตัน เพิ่มขึ้นจากปีที่ผ่านมาร้อยละ ๔.๕๓ จะใช้บริโภคภายในประเทศประมาณ ๐.๙ - ๑.๐ ล้านตัน และส่งออกประมาณ ๐.๔ - ๐.๕ ล้านตัน คาดว่าการส่งออกในปี ๒๕๕๖ ยังอยู่ในเกณฑ์ดีแม้ว่าจะเกิดวิกฤตเศรษฐกิจในยุโรปซึ่งเป็นตลาดหลัก แต่เนื้อไก่เป็นอาหารโปรตีนที่เป็นที่นิยมของผู้บริโภคและมีราคาต่ำเมื่อเทียบกับโปรตีนอื่น ในขณะที่การผลิตยังประสบปัญหาต้นทุนวัตถุดิบอาหารสัตว์ที่ราคาอย่างเคลื่อนไหวอยู่ในเกณฑ์สูง และขาดแคลนแรงงานในโรงงานแปรรูป ปัจจุบัน (๒๘ ม.ค.๕๖) ราคาไก่มีชีวิตหน้าโรงฆ่า ราคา กก.ละ ๓๙ - ๔๐ บาท อ่อนตัวลงจากเดือนที่ผ่านมาเฉลี่ย กก.ละ ๒.๗๘ บาท ราคายังมีแนวโน้มเคลื่อนไหวอยู่ในเกณฑ์ดีตามความต้องการที่ยังมีมากในช่วงเทศกาลตรุษจีน สำหรับการส่งออกในช่วงมกราคม - พฤศจิกายน ๒๕๕๕ ไทยส่งออกเนื้อไก่และผลิตภัณฑ์ไปแล้ว ๔๙๓,๙๑๔ ตัน มูลค่า ๖๒,๔๙๔ ล้านบาท

(๔) **กุ้งขาวแวนนาไม** กรมประมงคาดว่าผลผลิตกุ้งในปี ๒๕๕๖ จะมีประมาณ ๐.๕๐๐ ล้านตัน เท่ากับปีที่ผ่านมา ส่วนใหญ่ผลิตเพื่อการส่งออก แนวโน้มการส่งออกในปี ๒๕๕๖ การส่งออกยังต้องเผชิญกับปัญหาข้อกีดกันทางการค้าของประเทศคู่ค้า โดยเฉพาะสหรัฐอเมริกาที่จะเปิดไต่สวนการอุดหนุน (CVD) สินค้ากุ้งแช่แข็งจากไทย และรวมถึงประเทศอื่นๆ อีก ๖ ประเทศ ได้แก่ จีน อินเดีย มาเลเซีย อินโดนีเซีย เวียดนาม และเอกวาดอร์ นอกจากนี้ การส่งออกยังจะต้องประสบปัญหาวิกฤตเศรษฐกิจของโลกที่ยังคงมีอยู่ รวมทั้งราคาส่งออกของประเทศคู่แข่ง เช่น อินเดีย เวียดนามและอินโดนีเซีย ที่อยู่ในระดับต่ำกว่า อย่างไรก็ตาม คาดว่าการส่งออกในปีหน้ายังคงอยู่ในระดับใกล้เคียงกับปี ๒๕๕๕ คือ ประมาณ ๐.๓๗ - ๐.๔๐

ล้านตัน ปัจจุบัน (๒๘ ม.ค.๕๖) ราคาซื้อขายกุ้งขาวแวนนาไม ณ ตลาดกลางสมุทรสาคร (ขนาด ๖๐ ตัว/กก.) เคลื่อนไหวอยู่ที่ กก.ละ ๑๖๐ บาท สูงกว่าเดือนที่ผ่านมาเฉลี่ย กก.ละ ๑๓.๗๕ บาท แนวโน้มในช่วงต้นปี ผลผลิตยังมีน้อยตามสภาพอากาศที่เป็นอุปสรรคต่อการเจริญเติบโตของกุ้ง เกษตรกรบางส่วนจึงชะลอนำลูกกุ้ง ลงเลี้ยง ราคาขยับเคลื่อนไหวอยู่ในเกณฑ์ดี สำหรับการส่งออกในช่วงเดือนมกราคม - พฤศจิกายน ๒๕๕๕ ไทย ส่งออกกุ้งไปแล้วปริมาณ ๐.๓๒๑ ล้านตัน มูลค่า ๘๗,๙๕๔ ล้านบาท

### ๓.๒ กลุ่มสินค้าที่ผลิตเพื่อบริโภคภายในประเทศ สถานการณ์สินค้าเกษตรที่สำคัญ ได้แก่

(๑) **ข้าวโพดเลี้ยงสัตว์** ฤดูกาลผลิต ปี ๒๕๕๕/๕๖ (ณ ธ.ค.๕๕) มีประมาณ ๔.๘๗๐ ล้านตัน น้อยกว่าปี ๒๕๕๔/๕๕ (๔.๙๒๑ ล้านตัน) เล็กน้อย ขณะที่ความต้องการใช้คาดว่าจะมีประมาณ ๔.๖ - ๔.๗ ล้านตัน ปัจจุบันผลผลิตส่วนใหญ่ออกสู่ตลาดไปแล้วมากกว่าร้อยละ ๙๕ หรือประมาณ ๔.๗ ล้านตัน ส่วนที่เหลือจะทยอยออกสู่ตลาดไปจนถึงประมาณเดือนมีนาคม ๒๕๕๖ ในฤดูกาลผลิตนี้เกษตรกรสามารถขายข้าวโพดฯ ได้ราคาค่อนข้างดีเมื่อเทียบกับปีที่ผ่านมา เนื่องจากการเพาะปลูกข้าวโพดฯ ของโลกได้รับผลกระทบจากสภาพ อากาศร้อนและแห้งแล้งทำให้ผลผลิตลดลงมาก (-๓.๕๔%) ปัจจุบัน (๒๘ ม.ค.๕๖) ราคาซื้อขายในแหล่งผลิต จ.เพชรบูรณ์ เฉลี่ย กก.ละ ๙.๖๗-๙.๗๐ บาท ต่ำกว่าเดือนที่ผ่านมาเฉลี่ย (๙.๘๓ บาท) กก.ละ ๐.๑๕ บาท แนวโน้มราคาเคลื่อนไหวอยู่ในเกณฑ์ดี แม้ว่าจะมีการนำเข้าจากประเทศเพื่อนบ้านมาบางส่วนเพื่อให้เพียงพอใช้ จนกว่าผลผลิตฤดูใหม่จะออกสู่ตลาดในช่วงเดือนกรกฎาคม

(๒) **ปาล์มน้ำมัน** กระทรวงเกษตรฯ คาดการณ์ผลผลิตปาล์มน้ำมัน ปี ๒๕๕๖ (ณ ธ.ค.๕๕) มีประมาณ ๑๒.๐๑๕ ล้านตัน มากกว่าปี ๒๕๕๕ (๑๑.๓๒๗ ล้านตัน) ร้อยละ ๖.๐๘ คิดเป็นน้ำมันปาล์มดิบที่จะ ผลิตได้ประมาณ ๒.๐ ล้านตัน สำหรับความต้องการใช้คาดว่าจะอยู่ในระดับ ๑.๙ - ๒.๐ ล้านตัน แบ่งเป็นน้ำมัน บริโภค ๑.๐ ล้านตัน ผลิตไบโอดีเซล ๐.๖ - ๐.๗ ล้านตัน ส่งออกประมาณ ๐.๓ ล้านตัน และคาดว่าจะมีสต็อก สำรองในประเทศอีกประมาณ ๐.๔ - ๐.๕ ล้านตัน ภาวะการผลิตการค้ายังค่อนข้างผันผวนโดยเฉพาะปริมาณ ผลปาล์มที่ออกสู่ตลาดและสต็อกน้ำมันปาล์มในประเทศที่อยู่ในระดับสูง รวมทั้งมาเลเซียและอินโดนีเซียมี สต็อกน้ำมันฯ ที่ต้องระบายส่งออกอีกจำนวนมาก แม้ว่ารัฐจะแทรกแซงรับซื้อน้ำมันปาล์มไปแล้ว ๕๐,๐๐๐ ตัน แต่โรงงานสกัดฯ ไม่สามารถระบายจำหน่ายได้ มีผลทำให้ราคาผลปาล์มเริ่มอ่อนตัวลงอีก จนภาครัฐต้องเพิ่ม ปริมาณรับซื้อน้ำมันปาล์มอีก ๕๐,๐๐๐ ตัน รวมเป็น ๑๐๐,๐๐๐ ตัน ซึ่งคาดว่าจะช่วยพยุงราคาผลปาล์มได้อีก ระยะเวลาหนึ่ง ปัจจุบันราคาผลปาล์มที่เกษตรกรขายได้ (น้ำมัน ๑๗% ณ ๒๘ ม.ค.๕๖) เฉลี่ย กก.ละ ๔.๐๐ บาท ต่ำกว่าราคาเฉลี่ยของเดือนที่ผ่านมา (๔.๓๕ บาท) เฉลี่ย กก.ละ ๐.๓๕ บาท แนวโน้มภาวะตลาดในช่วงไตรมาส แรกของปี ๒๕๕๖ คาดว่าจะยังคงมีปัญหาด้านราคาอยู่เนื่องจากภาวะการผลิตและการใช้น้ำมันพืชของโลก ยังคงมีความผันผวนตามภาวะเศรษฐกิจโลกที่คาดว่าจะยังชะลอตัวอยู่อีกระยะหนึ่ง

(๓) **มะพร้าว** คาดว่าผลผลิตใน ปี ๒๕๕๖ จะมีประมาณ ๑.๐๖๕ ล้านตัน ใกล้เคียงกับ ปี ๒๕๕๕ (๑.๐๕๗ ล้านตัน) แนวโน้มภาวะการค้าทั้งในประเทศและการส่งออกยังชะลอตัวต่อเนื่องจากปีที่ผ่านมา แต่ผลจากการที่รัฐเข้าไปช่วยเหลือชดเชยส่วนต่างราคาให้เกษตรกรในช่วงที่ผ่านมา ประกอบกับเข้าสู่ช่วง มะพร้าวให้ผลผลิตลดลง ทำให้ราคาภายในประเทศปรับตัวสูงขึ้นจากช่วงครึ่งหลังของ ปี ๒๕๕๕ ปัจจุบัน (สัปดาห์ที่ ๔) ของเดือนมกราคม ๒๕๕๖ ราคาที่เกษตรกรขายได้มะพร้าวผลแก่ (ผลใหญ่) เฉลี่ย ผลละ ๔.๖๒ บาท สูงกว่าราคาเฉลี่ยในเดือนที่ผ่านมาเฉลี่ย ผลละ ๐.๘๑ บาท

(๔) **สุกรมีชีวิต** กระทรวงเกษตรฯ คาดการณ์ปริมาณสุกรขุน ปี ๒๕๕๖ มีประมาณ ๑๓.๐๗๒ ล้านตัว เพิ่มขึ้นจาก ปี ๒๕๕๕ (๑๒.๘๒๘ ล้านตัว) ร้อยละ ๑.๙๐ และมากกว่าความต้องการ ภายในประเทศที่คาดว่าจะมีประมาณ ๑๒.๔๒ ล้านตัว ผลผลิตส่วนเกินต้องระบายส่งออกไปประเทศเพื่อนบ้าน ใกล้เคียงเพื่อรักษาระดับราคาภายในประเทศ แนวโน้มราคาคาดว่าจะเคลื่อนไหวใกล้เคียงหรือสูงกว่าปี ๒๕๕๕ เล็กน้อย ในขณะที่ต้นทุนการเลี้ยงจะยังอยู่ในเกณฑ์สูงโดยเฉพาะวัตถุดิบอาหารสัตว์ เช่น รำข้าว ปลายข้าว

มันสำปะหลัง ที่รัฐแทรกแซงตลาดในราคาสูง ปริมาณผลผลิตข้าวโพดฯ ของโลกที่ลดลงมากทำให้ราคาเคลื่อนไหวอยู่ในเกณฑ์สูง ปัจจุบันปริมาณสุกรในระบบสอดคล้องกับความต้องการมากขึ้น ภาวะการค้าคล่องตัวขึ้นตามความต้องการที่มีมากในช่วงเทศกาลตรุษจีน (๑๐ ก.พ.๕๖) ปัจจุบัน (๒๘ ม.ค.๕๖) ราคาสุกรมีชีวิตที่เกษตรกรขายได้ (ภาคกลาง) กก.ละ ๖๗ - ๖๘ บาท สูงกว่าเดือนที่ผ่านมาเฉลี่ย กก.ละ ๑๓.๖๗ บาท

(๕) **ไข่ไก่** กระทรวงเกษตรฯ คาดว่าในปี ๒๕๕๖ จะมีผลผลิตไข่ไก่ในระบบประมาณ ๑๑,๔๒๑ ล้านฟอง สูงกว่าปีที่ผ่านมา ร้อยละ ๔.๔๑ และมากกว่าความต้องการบริโภคในประเทศที่คาดว่าจะมีประมาณ ๑๑.๑๘๖ ล้านฟอง ซึ่งเป็นผลสืบเนื่องจากการเพิ่มการนำเข้าพ่อแม่พันธุ์ไก่ไข่ในช่วงปลายปี ๒๕๕๓ เพื่อแก้ไขปัญหาปริมาณไข่ที่ลดลงจากการเกิดโรคระบาดและสภาพอากาศที่แปรปรวน มีผลทำให้ปริมาณไข่ไก่ที่ออกสู่ตลาดตั้งแต่ช่วงปลาย ปี ๒๕๕๔ มีมากเกินความต้องการ จนต้องใช้มาตรการปรับลดแม่ไก่ไข่ยืนกรงออกบางส่วน รมรณรงค์เพิ่มการบริโภค รวมทั้งการปรับลดการผลิตแม่ไก่ไข่ลงซึ่งส่วนนี้คาดว่าจะเห็นผลในช่วงปลายปี ๒๕๕๖ ต่อปี ๒๕๕๗ ปัจจุบันผลผลิตส่วนเกินในระบบมีปริมาณลดลงทั้งผลจากการลดแม่ไก่ไข่ยืนกรงก่อนกำหนดและมีปัญหาโรคระบาดในบางพื้นที่ ในขณะที่ภาวะการค้าคล่องตัวขึ้น สำหรับราคาไข่ไก่คละหน้าฟาร์ม (ณ ๒๘ ม.ค.๕๖) ฟองละ ๒.๘๐ บาท สูงกว่าราคาเฉลี่ยในเดือนที่ผ่านมา เฉลี่ย ฟองละ ๐.๔๐ บาท คาดว่าราคาจะยังทรงตัวหรืออาจขยับสูงขึ้นเล็กน้อย

(๖) **เมล็ดถั่วเหลือง** USDA คาดการณ์ผลผลิต ปี ๒๕๕๕/๕๖ มีประมาณ ๙.๐๗๕ ล้านตัน มากกว่าปีที่ผ่านมา ๐.๔๑ ล้านตัน หรือเพิ่มขึ้น ร้อยละ ๔.๗๓ โดยประเทศบราซิลผู้ผลิตรายใหญ่มีผลผลิตประมาณ ๓.๓๕๔ ล้านตัน เพิ่มขึ้นจากปีที่ผ่านมาร้อยละ ๑๓.๖๒ เวียดนาม ผลิต ๑.๕๐๐ ล้านตัน ลดลงร้อยละ ๓.๘๕ และอินโดนีเซีย ผลิต ๐.๕๘๒ ล้านตัน เพิ่มขึ้นร้อยละ ๑๖.๘๗ ขณะที่ความต้องการบริโภคคาดว่าจะมีประมาณ ๘.๔๘๒ ล้านตัน เพิ่มขึ้นจากปีที่ผ่านมา (๘.๔๕๘ ล้านตัน) ร้อยละ ๐.๒๙ สำหรับผลผลิตของไทยในปี ๒๕๕๕/๕๖ กระทรวงเกษตรฯ คาดว่า (ณ ธ.ค.๕๕) จะมีผลผลิตประมาณ ๓๘,๑๔๐ ตัน น้อยกว่าปีที่ผ่านมา (๔๑,๔๖๑ ตัน) ร้อยละ ๘.๐๑ และน้อยกว่าความต้องการใช้ภายในประเทศที่คาดว่าจะมีประมาณ ๗๐,๐๐๐ ตัน ซึ่งจะต้องมีการนำเข้าเพื่อให้เพียงพอกับความต้องการใช้อีกประมาณหนึ่งเท่าของผลผลิต ปัจจุบันเกษตรกรทยอยนำผลผลิตออกจำหน่ายมากขึ้น โดยจะมากที่สุดช่วงเดือนกุมภาพันธ์ ๒๕๕๖ ประมาณ ๑๕,๔๐๐ ตัน ราคาเมล็ดถั่วเหลืองไรบัสต้าที่พ่อค้าท้องถิ่นรับซื้อจากเกษตรกรในพื้นที่ (สัปดาห์ที่ ๔ เดือนม.ค.๕๖) เฉลี่ย กก.ละ ๖๙.๕๐ - ๗๐.๐๐ บาท ขณะที่โรงงานประกาศรับซื้อที่ กก.ละ ๖๑.๕๐ - ๖๓.๐๐ บาท ส่วนราคาซื้อขายล่วงหน้าตลาดลอนดอนเฉลี่ย ตันละ ๑,๙๗๕.๘๐ เหรียญ สรอ. (๕๙.๑๔ บาท/กก.) ส่วนราคาส่งมอบเดือนมีนาคม ๒๕๕๖ ตันละ ๑,๙๔๒ เหรียญ สรอ.

#### (๗) **พืชผักและผลไม้**

**สับปะรด** กระทรวงเกษตรฯ ประมาณผลผลิตปี ๒๕๕๖ มีประมาณ ๒.๓๑๒ ล้านตัน น้อยกว่าปีที่ผ่านมา (๒.๔๐๖ ล้านตัน) ร้อยละ ๓.๙๒ โดยผลผลิตจะออกมาก ช่วงที่ ๑ เดือนมีนาคม - มิถุนายน ประมาณร้อยละ ๔๔ หรือประมาณ ๑ ล้านตัน และ ช่วงที่ ๒ เดือนพฤศจิกายน - ธันวาคม ๒๕๕๖ ประมาณร้อยละ ๒๑ หรือประมาณ ๐.๔๘๘ ล้านตัน สำหรับในช่วงเดือนกุมภาพันธ์ และมีนาคม ๒๕๕๖ จะมีผลผลิตออกสู่ตลาดประมาณ ๐.๑๕๐ และ ๐.๒๐๕ ล้านตัน ตามลำดับ ขณะที่การส่งออกผลิตภัณฑ์สับปะรดใน ปี ๒๕๕๖ คาดว่า จะยังชะลอตัวต่อเนื่องจาก ปี ๒๕๕๕ ตามภาวะเศรษฐกิจโลกที่ยังอยู่ในสภาพที่ไม่ค่อยดีนัก สำหรับราคาเฉลี่ยที่เกษตรกรขายได้ในสัปดาห์ที่ ๔ เดือนมกราคม เฉลี่ย กก.ละ ๒.๘๘ ต่ำกว่าราคาเฉลี่ยของเดือนที่ผ่านมา (๓.๒๒ บาท/กก.) เฉลี่ยผลละ ๐.๓๔ บาท

**พืชผัก มะนาว** ผลผลิตออกสู่ตลาดน้อยลงตามฤดูกาล ราคาที่เกษตรกรขายในแหล่งผลิตสำคัญ (จ.เพชรบุรี - ขนาดคละกลางถึงคละใหญ่ สัปดาห์ที่ ๔) เฉลี่ยผลละ ๑.๐๐ - ๒.๖๐ บาท ราคามีแนวโน้มปรับตัวสูงขึ้นอีกตามฤดูกาลที่เข้าสู่ช่วงนอกฤดู **หอมแดง** ผลผลิตปี ๒๕๕๕/๕๖ คาดว่าจะมีประมาณ ๒๒๗,๙๓๐ ตัน ใกล้เคียงกับปีที่ผ่านมา (๒๒๘,๒๒๑ ตัน) ผลผลิตทยอยออกสู่ตลาดมากขึ้นเป็นลำดับ



โดยเดือนกุมภาพันธ์จะมีผลผลิตออกสู่ตลาดประมาณ ๓๓,๓๖๙ ตัน และเดือนมีนาคม ๕๕,๖๔๙ ตัน ตามลำดับ ราคาหอมแดงแห้งใหญ่มัดจุก ศรีสะเกษ (สัปดาห์ที่ ๔) กก.ละ ๑๕ - ๑๗ บาท ส่วนหอมบั้งราคา กก.ละ ๑๒ - ๑๔ บาท *กระเทียม* ผลผลิตฤดูใหม่จะมีประมาณ ๘๖,๐๒๕ ตัน ใกล้เคียงกับปีที่ผ่านมา (๘๕,๓๕๔ ตัน) เกษตรกรเริ่มทยอยเก็บผลผลิตออกสู่ตลาดแต่ปริมาณไม่มากนักและจำหน่ายในรูปกระเทียมสดเพื่อทำกระเทียมสดที่เกษตรกรขายได้ กก.ละ ๑๒ - ๑๖ บาท สำหรับกระเทียมแห้งจะออกสู่ตลาดได้ตั้งแต่เดือนมีนาคม เป็นต้นไป *หอมหัวใหญ่* ผลผลิตฤดูใหม่จะมีประมาณ ๕๓,๒๐๐ ตัน ใกล้เคียงกับปีที่ผ่านมา (๕๔,๓๐๐ ตัน) ผลผลิตออกสู่ตลาดมากขึ้น โดยจะมากในช่วงเดือนกุมภาพันธ์ - มีนาคม ประมาณ ๑๖,๔๙๐ และ ๒๕,๓๒๐ ตัน ตามลำดับ ราคาที่เกษตรกรขายได้ปัจจุบัน หอมหัวใหญ่ เบอร์ ๑ กก.ละ ๑๒.๕๐ บาท ราคามีแนวโน้มอ่อนตัวลงแต่คาดว่าจะอยู่ในเกณฑ์ดีเนื่องจากมีความต้องการเพื่อการส่งออก

### ๓.๓ กลุ่มสินค้าที่ต้องนำเข้า สถานการณ์สินค้าที่สำคัญมีดังนี้

(๑) *ถั่วเหลือง* USDA ปรับประมาณการผลผลิตถั่วเหลืองโลกฤดูใหม่สูงขึ้นเป็น ๒๖๙.๔๑ ล้านตัน มากกว่าปีที่ผ่านมา ๓๐.๖๙ ล้านตัน (+๑๒.๘๖%) ขณะที่ความต้องการใช้คาดว่าจะมีประมาณ ๒๓๒.๔๔๑ ล้านตัน เพิ่มขึ้น ๕.๖๓๕ ล้านตัน (+๒.๔๘%) ส่วนการผลิตของไทยในปี ๒๕๕๕/๕๖ มีประมาณ ๐.๑๐๕ ล้านตัน น้อยกว่าปีที่ผ่านมา ร้อยละ ๓.๑๐ แบ่งเป็นถั่วเหลืองฤดูฝน ๐.๐๑๙ ล้านตัน และถั่วเหลืองฤดูแล้ง ๐.๐๘๖ ล้านตัน ผลผลิตโดยรวมยังมีไม่เพียงพอกับความต้องการใช้ในประเทศ ต้องนำเข้าทุกปี ปีละไม่ต่ำกว่า ๑.๘ - ๒.๐ ล้านตัน ปัจจุบันถั่วเหลืองฤดูฝนออกสู่ตลาดหมดแล้ว ส่วนถั่วเหลืองจะออกสู่ตลาดมากในช่วงเดือนมีนาคม - เมษายน ๒๕๕๖ แนวโน้มราคาเคลื่อนไหวอยู่ในเกณฑ์ดี โดยราคาเมล็ดถั่วเหลืองขายส่งตลาด กทม. เกรดสกัดน้ำมัน (๒๘ ม.ค.๕๖) กก.ละ ๑๙.๕๐ - ๑๙.๘๐ บาท ทรงตัวต่อเนื่องจากในเดือนที่ผ่านมา (๑๙.๖๕ บาท/กก.) แนวโน้มราคาเคลื่อนไหวอยู่ในเกณฑ์ดี

(๒) *กากถั่วเหลือง* ผลผลิตกากถั่วเหลืองโลก ปี ๒๕๕๕/๕๖ USDA คาดว่าจะมีปริมาณ ๑๘๓.๓๙๕ ล้านตัน มากกว่าปีที่ผ่านมา (๑๗๙.๓๖๙ ล้านตัน) ๔.๐๒๖ ล้านตัน เมื่อรวมกับสต็อกปลายปียกมาจำนวน ๙.๙๘๕ ล้านตัน จะมีผลผลิตกากถั่วเหลืองรวม ๑๙๓.๓๘๐ ล้านตัน ในขณะที่ความต้องการใช้มีประมาณ ๑๘๒.๒๒๗ ล้านตัน สำหรับกากถั่วฯ ที่ไทยผลิตได้ในปี ๒๕๕๖ มีประมาณ ๑.๓๘๔ ล้านตัน แบ่งเป็นกากถั่วฯ ที่ผลิตจากเมล็ดถั่วเหลืองที่ปลูกในประเทศ ๐.๐๐๘ ล้านตัน และผลิตจากเมล็ดถั่วเหลืองนำเข้า ๑.๓๗๖ ล้านตัน ในขณะที่ความต้องการใช้คาดว่าจะมีประมาณ ๓.๗๘๔ ล้านตัน จะต้องนำเข้าให้พอใช้อีกประมาณ ๒.๔ - ๒.๕ ล้านตัน ปัจจุบัน (๒๘ ม.ค.๕๖) ราคาขายส่งกากถั่วฯ ที่ผลิตจากเมล็ดในประเทศ กก.ละ ๒๐.๒๐ - ๒๐.๒๕ บาท ต่ำกว่าราคาเฉลี่ยในเดือนที่ผ่านมาเฉลี่ย กก.ละ ๐.๐๘ บาท ส่วนกากถั่วฯ ที่ผลิตจากเมล็ดนำเข้า กก.ละ ๑๗.๕๕ - ๑๗.๗๐ บาท ต่ำกว่าราคาเฉลี่ยในเดือนที่ผ่านมา กก.ละ ๑.๒๕ บาท

(๓) *ปลาป่น* ผลผลิตในปี ๒๕๕๖ คาดว่าจะมีประมาณ ๐.๔๙ ล้านตัน ใกล้เคียง ปี ๒๕๕๕ (๐.๔๘๕ ล้านตัน) แต่มากกว่าปริมาณความต้องการใช้ในประเทศที่คาดว่าจะมีประมาณ ๐.๔๕๖ ล้านตัน ร้อยละ ๗.๕๖ อย่างไรก็ตาม ผลจากสภาพอากาศแปรปรวนและเป็นช่วงมรสุมจะมีผลทำให้ปริมาณปลาป่นที่เข้าโรงงานปลาป่นในช่วงนี้มีน้อย ในขณะที่ความต้องการในช่วงนี้มีน้อยลง ปัจจุบัน (๒๘ ม.ค.๕๖) ราคาปลาป่นโปรตีน ๖๐% ลงมา กลิ่นเบอร์ ๒ เฉลี่ย กก.ละ ๒๘.๘๐ บาท ต่ำกว่าราคาเฉลี่ยในเดือนที่ผ่านมา กก.ละ ๐.๔๐ บาท

๔. มาตรการแก้ไขปัญหา/การช่วยเหลือผ่านกองทุนรวมเพื่อช่วยเหลือเกษตรกร (ณ ๒๓ ม.ค.๕๖)

*ในงบประมาณ ๒๕๕๖* คชก. ได้อนุมัติเงินกองทุนรวมฯ เพื่อดำเนินการช่วยเหลือสินค้าเกษตรด้านการตลาดไปแล้วเป็นจำนวนเงิน ๓,๐๒๖,๘๐๘,๖๐๘ บาท จำแนกเป็น

๑. โครงการรักษาเสถียรภาพราคาสุกร วงเงิน ๖๑.๘๐ ล้านบาท

๒. โครงการรักษาเสถียรภาพราคาไข่ไก่ ปี ๒๕๕๕ วงเงิน ๑๓๒,๔๑๒,๖๘๐ บาท

๓. การแก้ไขปัญหาน้ำมันปาล์มและราคาผลปาล์มตกต่ำ ปี ๒๕๕๕-๒๕๕๖ วงเงิน ๒,๗๙๒.๕๙๖ ล้านบาท

๔. โครงการจัดหาปุ๋ยเคมีเพื่อจำหน่ายแก่เกษตรกร ปี ๒๕๓๘ วงเงิน ๔๐ ล้านบาท (ขุดเซยภาระขาดทุนจากการดำเนินการตามโครงการ วงเงินรวม ๒๑๓,๙๘๗,๘๐๐ บาท แบ่งการขุดเซยเป็นรายปี ตั้งแต่ปีงบประมาณ ๒๕๕๖ - ๒๕๖๐ โดย ปีที่ ๑ - ปีที่ ๔ ปีละ ๔๐ ล้านบาท และปีที่ ๕ จำนวน ๕๓,๙๘๗,๘๐๐ บาท)

~~~~~

หน้าจ๑๕๖/รายเดือนมค๕๖

สำนักส่งเสริมการค้าสินค้าเกษตร  
มกราคม ๒๕๕๖

วงเงินช่วยเหลือด้านการตลาดสินค้าเกษตร

| สินค้า                                      | ปี 2550   | ปี 2551   | ปี 2552   | ปี 2553   | ปี 2554        | ปี 2555                          | ปี 2556   |
|---------------------------------------------|-----------|-----------|-----------|-----------|----------------|----------------------------------|-----------|
| 1 ข้าว                                      | 3,880.730 | 2,657.900 | 1,882.778 | 1,421.838 | 295.430        |                                  |           |
| 2 ข้าวโพดเลี้ยงสัตว์                        | 13.785    |           | 126.250   | 2.000     |                |                                  |           |
| 3 มันสำปะหลัง                               | 1,820.229 | 1,417.860 | 416.284   | 9.768     |                | 2.200                            |           |
| 4 ปาล์มน้ำมัน                               |           |           | 48.978    |           |                |                                  | 2,792.596 |
| 5 มะพร้าว                                   |           |           |           |           |                | 66.87                            |           |
| 6 กาแฟ                                      | 4.100     |           |           |           |                |                                  |           |
| 7 หอมแดง                                    | 125.000   |           |           | 82.400    |                | 1,589.500                        |           |
| 8 กระเทียม                                  |           | 300.000   |           |           |                | 756.000                          |           |
| 9 หอมหัวใหญ่                                |           |           |           |           |                |                                  |           |
| 10 ถูกลด้อย                                 |           |           |           |           |                |                                  |           |
| 11 ไข่ไก่                                   |           |           |           |           |                |                                  | 132.412   |
| 12 ไข่เนื้อ                                 |           |           |           |           |                |                                  |           |
| 13 สุกกร                                    | 20.000    |           |           |           |                | 15.296                           | 61.800    |
| 14 ปลาโอ                                    |           |           |           |           |                |                                  |           |
| 15 ปลาเป็ด                                  |           |           |           |           |                |                                  |           |
| 16 กุ้งกุลาดำ                               |           |           |           |           |                |                                  |           |
| 17 กุ้งขาว, กุ้งก้ามกราม                    | 315.580   |           | 903.000   | 896.632   |                | 562.38                           |           |
| 18 เกล็ดทะเล                                |           |           |           | 1.266     |                | 1.323                            |           |
| 19 ปอ                                       |           |           |           |           |                |                                  |           |
| 20 ผลไม้                                    |           | 91.800    | 375.658   | 387.390   | คณะออก 140.335 | คณะออก 137.841<br>ภาคใต้ 114.430 |           |
| 21 สับปะรด                                  |           |           |           |           |                | 22.725                           |           |
| 22 ทูเรียน                                  |           |           |           |           |                |                                  |           |
| 23 ลิ้นจี่                                  |           |           | 46.110    | 56.660    | 26.880         | 44.852                           |           |
| 24 ลำไย                                     | 254.810   | 33.720    | 610.700   | 266.680   | 119.577        | 144.465                          |           |
| 25 เงาะ                                     |           |           |           |           |                |                                  |           |
| 26 มังคุด                                   |           |           |           |           |                |                                  |           |
| 27 เงาะ มังคุด ทูเรียน                      |           |           |           |           |                |                                  |           |
| 28 ลอดกอง                                   |           |           |           |           |                |                                  |           |
| 29 มะละกอ                                   |           |           |           |           |                |                                  |           |
| 30 มะนาว                                    |           |           |           |           |                |                                  |           |
| 31 พริก                                     |           |           |           |           |                |                                  |           |
| 32 อ้อยและน้ำตาลทราย                        |           |           |           |           |                |                                  |           |
| 33 น้ำมันดิบ                                |           |           |           |           |                |                                  |           |
| 34 อื่นๆ (เร่งด่วน)                         |           |           |           |           | 100.000        | 200.00                           |           |
| 35 เครื่องอุปฯ                              |           |           |           |           |                |                                  |           |
| 36 เตาอบลำไย                                |           |           |           |           |                |                                  |           |
| 37 มาตรฐานลำไย                              |           |           |           |           |                |                                  |           |
| 38 พัฒนาคูณภาพมันฯ                          |           |           |           |           |                |                                  |           |
| 39 เพิ่มศักยภาพฯ ผู้เลี้ยง<br>ไก่ไข่และสุกร |           |           |           |           | 51.500         |                                  |           |
| 40 โคเนื้อ                                  |           |           |           |           |                |                                  |           |
| 41 ถั่วเขียว                                |           |           |           |           |                |                                  |           |
| 42 ทุยเคมี                                  |           |           |           |           |                |                                  | 40.000    |
| รวมทั้งสิ้น                                 | 6,434.234 | 4,501.280 | 4,409.758 | 3,124.634 | 733.722        | 3,657.881                        | 3,026.808 |

\* หมายเหตุ : xu 2548 ใช้เงินทุน 8,070.249 ล้านบาท และเงินงบกลาง 1,524.570 ล้านบาท

สำนักส่งเสริมการค้าสินค้าเกษตร

ปีงบประมาณ 2555 ใช้เงินเร่งด่วนช่วยเหลือหอมหัวใหญ่ 33.2175 ลบ. ถั่วเขียว 10.3 ลบ. และพริก 10.3 ลบ.

มกราคม 2556

ราคาเฉลี่ยสินค้าเกษตรสำคัญที่เกษตรกรขายได้ ปี 2550 - 2555

F: ราคา F: ราคาเฉลี่ยจัดกลุ่ม 50 D:AO 9

| สินค้า          | ราคาเฉลี่ย                           |        |                     |                |        |                 |                 |        |                |                |        |                |                 |        |                 |                    |             |               |
|-----------------|--------------------------------------|--------|---------------------|----------------|--------|-----------------|-----------------|--------|----------------|----------------|--------|----------------|-----------------|--------|-----------------|--------------------|-------------|---------------|
|                 | ปี 2550                              |        |                     | ปี 2551        |        |                 | ปี 2552         |        |                | ปี 2553        |        |                | ปี 2554         |        |                 | ปี 2555            |             |               |
|                 | เฉลี่ย                               | สูงสุด | ต่ำสุด              | เฉลี่ย         | สูงสุด | ต่ำสุด          | เฉลี่ย          | สูงสุด | ต่ำสุด         | เฉลี่ย         | สูงสุด | ต่ำสุด         | เฉลี่ย          | สูงสุด | ต่ำสุด          | ธ.ค.               | (28 ม.ค.56) |               |
| 1               | กลุ่มสินค้าผลิตเพื่อการส่งออก        |        |                     |                |        |                 |                 |        |                |                |        |                |                 |        |                 |                    |             |               |
|                 | ข้าวเปลือกนาปรัง (บาท/ตัน)           | 6,197  | 6,268<br>เม.ย.      | 6,137<br>มี.ค. | 12,165 | 13,445<br>เม.ย. | 10,478<br>มี.ค. | 9,665  | 10,144<br>ก.ค. | 8,438<br>ต.ค.  | 8,127  | 8,793<br>มี.ค. | 7,641<br>เม.ย.  | 8,825  | 10,150<br>ต.ค.  | 7,800<br>มี.ค.     | -           | -             |
|                 | ข้าวเปลือกนาปี (บาท/ตัน)             | 6,468  | 6,746<br>ธ.ค.       | 6,268<br>ม.ค.  | 8,410  | 9,445<br>ธ.ค.   | 6,805<br>ม.ค.   | 9,593  | 10,500<br>ธ.ค. | 8,323<br>ต.ค.  | 9,321  | 9,931<br>ม.ค.  | 8,800<br>พ.ย.   | 9,221  | 10,331<br>พ.ย.  | 8,358<br>มี.ค.     | 11,956      | 10,000-11,000 |
|                 | ข้าวเปลือกหอมมะลิ (บาท/ตัน)          | 9,092  | 10,297<br>ธ.ค.      | 8,680<br>ม.ค.  | 13,998 | 18,576<br>พ.ค.  | 10,500<br>ม.ค.  | 14,545 | 15,649<br>ก.ย. | 13,575<br>ม.ค. | 14,015 | 14,984<br>ม.ค. | 12,983<br>มี.ย. | 13,962 | 15,401<br>พ.ย.  | 12,831<br>มี.ค.    | 15,293      | 15,400-17,000 |
|                 | ข้าวเปลือกเหนียว (บาท/ตัน)           | 11,593 | 12,700<br>ก.ค.-ต.ค. | 9,041<br>ธ.ค.  | 8,654  | 12,664<br>เม.ย. | 6,120<br>พ.ย.   | 8,249  | 11,921<br>ธ.ค. | 7,331<br>พ.ค.  | 14,047 | 19,824<br>ต.ค. | 11,773<br>มี.ค. | 15,193 | 16,117<br>มี.ย. | 13,104<br>พ.ย.     | 12,329      | 12,800-13,950 |
| 2 <sup>1/</sup> | หัวมันสำปะหลัง สดคละ (บาท/กก.)       | 1.28   | 1.79<br>ก.ย.        | 0.87<br>ต.ค.   | 1.92   | 2.23<br>เม.ย.   | 1.53<br>ก.ย.    | 1.20   | 1.40<br>ต.ค.   | 1.11<br>พ.ค.   | 2.06   | 2.95<br>ส.ค.   | 1.24<br>ต.ค.    | 2.48   | 2.96<br>ก.พ.    | 1.92<br>ก.ย.       | 2.12        | 1.95          |
| 3               | ยางพารา แผ่นดิบชั้น 3 (บาท/กก.)      | 68.97  | 74.79<br>พ.ย.       | 61.96<br>ก.ค.  | 76.55  | 99.68<br>ก.ค.   | 34.09<br>ธ.ค.   | 56.36  | 81.02<br>ธ.ค.  | 41.93<br>ม.ค.  | 102.70 | 126.11<br>ธ.ค. | 89.21<br>ม.ค.   | 131.67 | 170.75<br>ก.พ.  | 85.91<br>พ.ย.      | 78.62       | 83.80         |
| 4               | ไก่เนื้อ หน้าโรงฆ่า (บาท/กก.)        | 33.16  | 37.50<br>ธ.ค.       | 25.57<br>ม.ค.  | 37.83  | 44.45<br>ส.ค.   | 29.91<br>ต.ค.   | 37.30  | 40.68<br>ก.ย.  | 31.00<br>มี.ค. | 40.11  | 46.72<br>พ.ค.  | 34.65<br>ต.ค.   | 45.02  | 55.33<br>พ.ค.   | 39.50<br>ต.ค.-ธ.ค. | 42.28       | 39.00-40.00   |
| 5               | กุ้งกุลาดำ ขนาด 50 ตัว/กก. (บาท/กก.) | 145    | 155<br>เม.ย.-มี.ย.  | 138<br>ม.ค.    | -      | -               | -               | -      | -              | -              | -      | -              | -               | -      | -               | -                  | -           | -             |
| 6               | สับปะรด โรงงานรับซื้อ (บาท/กก.)      | 4.41   | 5.35<br>ต.ค.        | 3.10<br>ม.ค.   | 4.54   | 6.10<br>ก.ย.    | 3.12<br>พ.ค.    | 5.05   | 5.97<br>ส.ค.   | 3.37<br>ม.ค.   | 5.58   | 6.21<br>ส.ค.   | 4.38<br>ม.ค.    | 4.93   | 6.39<br>มี.ค.   | 3.17<br>พ.ย.       | 3.25        | 2.88          |

| สินค้า                                                          | ราคาเฉลี่ย |               |                          |         |                |               |         |                |               |         |                      |               |         |                |                |         |             |
|-----------------------------------------------------------------|------------|---------------|--------------------------|---------|----------------|---------------|---------|----------------|---------------|---------|----------------------|---------------|---------|----------------|----------------|---------|-------------|
|                                                                 | ปี 2550    |               |                          | ปี 2551 |                |               | ปี 2552 |                |               | ปี 2553 |                      |               | ปี 2554 |                |                | ปี 2555 |             |
|                                                                 | เฉลี่ย     | สูงสุด        | ต่ำสุด                   | เฉลี่ย  | สูงสุด         | ต่ำสุด        | เฉลี่ย  | สูงสุด         | ต่ำสุด        | เฉลี่ย  | สูงสุด               | ต่ำสุด        | เฉลี่ย  | สูงสุด         | ต่ำสุด         | ธ.ค.    | (28 ม.ค.56) |
| <b>กลุ่มสินค้าผลิตเพื่อบริโภคภายในประเทศ</b>                    |            |               |                          |         |                |               |         |                |               |         |                      |               |         |                |                |         |             |
| 7 <sup>2/</sup> ข้าวโพดเลี้ยงสัตว์ (ความชื้นไม่เกิน 1 (บาท/กก.) | 6.81       | 7.28<br>ต.ค.  | 5.99<br>ส.ค.             | 7.85    | 9.85<br>ก.ค.   | 6.13<br>ธ.ค.  | 6.13    | 6.83<br>ธ.ค.   | 5.09<br>ก.ย.  | 7.97    | 8.74<br>ก.ค.         | 6.93<br>ม.ค.  | 8.14    | 8.87<br>เม.ย.  | 7.22<br>ส.ค.   | 8.75    | 8.31        |
| 8 กาแฟ (บาท/กก.)                                                | 46.29      | 47.11<br>ม.ค. | 44.78<br>ธ.ค.            | 62.65   | 68.61<br>ก.พ.  | 57.79<br>ธ.ค. | 62.30   | 70.45<br>ก.พ.  | 45.00<br>ต.ค. | 54.73   | 61.12<br>ก.พ.        | 50.00<br>พ.ย. | 67.00   | 76.87<br>ก.พ.  | 59.00<br>พ.ย.  | 66.56   | 69.50-70.00 |
| 9 ปาล์มทะลาย คุณภาพเปอร์เซ็นต์น้ำมัน (บาท/กก.)                  | 4.24       | 5.54<br>ธ.ค.  | 3.27<br>ม.ค.             | 4.56    | 6.05<br>ม.ค.   | 2.88<br>พ.ย.  | 3.99    | 4.70<br>พ.ค.   | 3.14<br>มี.ค. | 4.83    | 7.40<br>ธ.ค.         | 3.63<br>เม.ย. | 6.02    | 9.27<br>ม.ค.   | ๓4.38<br>ต.ค.  | 4.35    | 4.00        |
| 10 มะพร้าว ผลใหญ่แห้งทั้งเปลือก (บาท/ผล)                        | 4.22       | 5.50<br>ม.ค.  | 3.25<br>ส.ค.             | 5.96    | 6.99<br>ธ.ค.   | 4.45<br>ม.ค.  | 5.81    | 6.73<br>ม.ค.   | 5.07<br>ก.ย.  | 6.49    | 11.90<br>ธ.ค.        | 5.22<br>ม.ค.  | 13.28   | 14.73<br>มี.ค. | 12.07<br>ก.ย.  | 10.74   | 11.00-12.00 |
| 11 <sup>3/</sup> หอมหัวใหญ่ เบอร์ 1 (บาท/กก.)                   | 7.33       | 14.87<br>ม.ค. | 5.13<br>มี.ค.            | -       | -              | -             | -       | -              | -             | -       | -                    | -             | -       | -              | -              | 12.50   | 11.00-12.00 |
| 12 หอมแดง แห้งใหญ่คละ (บาท/กก.)                                 | 10.04      | 17.95<br>ม.ค. | 4.95<br>เม.ย.            | -       | -              | -             | -       | -              | -             | -       | -                    | -             | -       | -              | -              | 16.19   | 15.00-17.00 |
| 13 กระเทียม แห้งใหญ่คละ (บาท/กก.)                               | 34.60      | 53.99<br>ม.ค. | 29.77<br>ก.พ.            | -       | -              | -             | -       | -              | -             | -       | -                    | -             | -       | -              | -              | -       | -           |
| 14 สุกกร ขายส่ง ตลาดกทม. (บาท/กก.)                              | 39.97      | 46.17<br>ส.ค. | 30.98<br>ม.ค.            | 54.38   | 58.79<br>มี.ค. | 48.05<br>ม.ค. | 57.29   | 62.06<br>เม.ย. | 53.17<br>ต.ค. | 58.34   | 61.50<br>มี.ค.-มิ.ย. | 52.25<br>ธ.ค. | 65.28   | 79.86<br>ส.ค.  | 53.25<br>ม.ค.  | 53.83   | 67.00-68.00 |
| 15 ไข่ไก่สด คละ (บาท/ฟอง)                                       | 1.92       | 2.17<br>ก.ย.  | 1.74<br>มี.ค.-เม.ย.,ธ.ค. | 2.23    | 2.48<br>มี.ค.  | 1.76<br>ม.ค.  | 2.27    | 2.60<br>ส.ค.   | 1.84<br>ม.ค.  | 2.55    | 2.79<br>ก.ค.         | 2.08<br>ม.ค.  | 2.89    | 3.19<br>พ.ย.   | 2.52<br>ธ.ค.   | 2.50    | 2.85-2.95   |
| 16 เกลือทะเล (บาท/ตัน)                                          | 923        | 1,111<br>ต.ค. | 539<br>เม.ย.             | 1,804   | 2,533<br>ธ.ค.  | 961<br>ก.พ.   | 1,575   | 2,114<br>มิ.ย. | 1,003<br>ก.พ. | 977     | 1,303<br>ก.พ.        | 807<br>มิ.ย.  | 1,650   | 2,144<br>ธ.ค.  | 822.00<br>ก.พ. | 1,780   | -           |

|    | สินค้า                                                      | ราคาเฉลี่ย |        |        |         |        |        |         |        |        |         |           |           |         |           |           |         |             |
|----|-------------------------------------------------------------|------------|--------|--------|---------|--------|--------|---------|--------|--------|---------|-----------|-----------|---------|-----------|-----------|---------|-------------|
|    |                                                             | ปี 2550    |        |        | ปี 2551 |        |        | ปี 2552 |        |        | ปี 2553 |           |           | ปี 2554 |           |           | ปี 2555 |             |
|    |                                                             | เฉลี่ย     | สูงสุด | ต่ำสุด | เฉลี่ย  | สูงสุด | ต่ำสุด | เฉลี่ย  | สูงสุด | ต่ำสุด | เฉลี่ย  | สูงสุด    | ต่ำสุด    | เฉลี่ย  | สูงสุด    | ต่ำสุด    | ธ.ค.    | (28 ม.ค.56) |
| 17 | กลุ่มสินค้าที่ต้องนำเข้า<br>ถั่วเหลือง ชนิดคละ (บาท/กก.)    | 11.56      | 15.28  | 9.75   | 17.51   | 20.25  | 15.83  | 14.37   | 15.22  | 12.68  | 14.42   | 15.00     | 13.65     | 14.85   | 15.96     | 13.76     | 18.35   | 19.50-19.80 |
|    |                                                             |            | ธ.ค.   | มี.ย.  |         | ก.ค.   | ธ.ค.   |         | ธ.ค.   | ต.ค.   |         | ม.ค.      | มี.ค.     |         | พ.ย.      | พ.ค.      |         |             |
| 18 | กากถั่วเหลือง ผลิตจากเมล็ดในประเทศ<br>ขายส่ง กทม. (บาท/กก.) | 12.79      | 17.10  | 10.92  | 17.58   | 20.18  | 13.00  | 16.98   | 18.00  | 14.39  | 16.30   | 17.55     | 15.05     | 14.33   | 15.40     | 13.43     | 20.31   | 20.20-20.25 |
|    |                                                             |            | ธ.ค.   | ม.ค.   |         | ก.ค.   | ธ.ค.   |         | มี.ย.  | ม.ค.   |         | ก.พ.-พ.ค. | ส.ค.-ก.ย. |         | ม.ค.-พ.ค. | ก.ค.-ธ.ค. |         |             |
| 19 | ปลาป่น โปรตีน 60 % ขึ้นไป กลิ่นเบา<br>ตลาด กทม. (บาท/กก.)   | 25.80      | 28.14  | 23.21  | 30.74   | 35.95  | 26.08  | 31.72   | 36.09  | 25.80  | 30.69   | 34.81     | 25.35     | 30.73   | 37.93     | 25.10     | 36.27   | 37.10       |
|    |                                                             |            | ธ.ค.   | ม.ค.   |         | ส.ค.   | ธ.ค.   |         | ส.ค.   | มี.ค.  |         | มี.ค.     | พ.ย.      |         | มี.ค.     | ม.ค.      |         |             |

หมายเหตุ

- 1/ ปีการผลิต เริ่มตั้งแต่ ต.ค. - ก.ย.
- 2/ ปีการผลิต เริ่มตั้งแต่ ก.ค. - มี.ย.
- 3/ ปีการผลิต เริ่มตั้งแต่ พ.ย. - เม.ย.

\* ตลาดปิดทำการในช่วงเทศกาลตรุษจีน

## ข้าว

## ๑. การผลิตและความต้องการใช้

|                                             | ๒๕๕๑/๕๒ | ๒๕๕๒/๕๓ | ๒๕๕๓/๕๔ | ๒๕๕๔/๕๕ | ๒๕๕๕/๕๖<br>(พยากรณ์*) |
|---------------------------------------------|---------|---------|---------|---------|-----------------------|
| ผลผลิตข้าว(ล้านตันข้าวเปลือก)               |         |         |         |         |                       |
| โลก                                         | ๖๗๙.๘๕๐ | ๖๖๘.๗๘๖ | ๖๘๐.๗๕๙ | ๗๐๔.๒๒๐ | ๗๐๓.๕๐๐*              |
| ไทย                                         | ๓๑.๖๕๐  | ๓๒.๑๑๖  | ๓๔.๔๘๕  | ๓๗.๙๗๕  | ๓๖.๑๗๕                |
| - นาปี                                      | ๒๓.๒๓๕  | ๒๓.๒๕๓  | ๒๔.๓๔๓  | ๒๕.๙๓๒  | ๒๗.๐๐๘                |
| - นาปรัง                                    | ๘.๔๑๕   | ๘.๘๖๓   | ๑๐.๑๔๑  | ๑๒.๐๔๓  | ๙.๑๖๗                 |
| ความต้องการ                                 | ๑๗.๐๙๑  | ๑๘.๓๖๔  | ๑๘.๓๐๓  | ๑๘.๔๐๐  | ๑๘.๓๐๐*               |
| ส่งออก (มค.-ธค.) (ล้านตันข้าวสาร)           | ๘.๕๙๓   | ๙.๐๔๗   | ๑๐.๖๖๖  | ๖.๙๓๒   | ๘.๕๐*                 |
| เป็นปีปฏิทินท้าย                            |         |         |         |         | (เป้าหมาย)-           |
| มูลค่าส่งออก (ล้านบาท)                      | ๑๗๑,๗๑๙ | ๑๖๘,๖๓๔ | ๑๙๒,๙๕๖ | ๑๔๕,๙๘๒ |                       |
| ปริมาณคงเหลือ                               | -       | -       | -       | -       | -                     |
| * ข้อมูลพยากรณ์ของกระทรวงเกษตรสหรัฐฯ (USDA) |         |         |         |         |                       |
| ราคา (บาท/ตัน) (พย.- ตค.)                   |         |         |         |         | ( พย.-ธค. )           |
| - ข้าวเปลือกเจ้าหอมมะลิ                     | ๑๔,๑๖๔  | ๑๔,๑๐๖  | ๑๓,๗๐๒  | ๑๕,๒๘๙  | ๑๕,๒๕๒                |
| - ข้าวเปลือกเจ้านาปี ๕%                     | ๙,๕๒๑   | ๙,๗๐๑   | ๘,๖๒๙   | ๑๐,๑๑๙  | ๑๐,๙๔๕                |
| - ข้าวเปลือกเจ้าเหนียว                      | ๗,๕๗๑   | ๑๓,๒๙๙  | ๑๕,๔๘๗  | ๑๓,๔๐๓  | ๑๒,๒๘๔                |
| - ข้าวเปลือกเจ้านาปรัง (มค.-ธค.)            | ๙,๖๖๕   | ๘,๑๒๗   | ๘,๘๒๕   | ๑๐,๕๖๑  | -                     |
| ต้นทุนการผลิต (บาท/ตัน)                     |         |         |         |         |                       |
| ข้าวเปลือกหอมมะลิ                           | ๑๐,๗๓๕  | ๑๐,๒๒๔  | ๑๐,๗๙๑  | ๑๑,๖๒๓  | ๑๒,๐๓๔                |
| ข้าวเปลือกเจ้านาปี                          | ๗,๐๔๑   | ๖,๗๗๘   | ๗,๖๐๘   | ๘,๔๖๙   | ๙,๐๖๗                 |
| ข้าวเปลือกเหนียว                            | ๘,๑๒๒   | ๘,๘๙๖   | ๙,๒๐๖   | ๑๐,๒๑๒  | ๑๐,๗๑๙                |
| ข้าวเปลือกนาปรัง                            | ๖,๖๔๐   | ๘,๐๔๕   | ๗,๕๕๐   | ๘,๒๒๑   | -                     |

๒. สถานการณ์การผลิต กระทรวงเกษตรและสหกรณ์พยากรณ์การผลิตข้าวนาปี ปี ๒๕๕๕/๕๖ ดังนี้  
พื้นที่เพาะปลูก ผลผลิตข้าวนาปี ปี ๒๕๕๕/๕๖

| ภาค           | พื้นที่เพาะปลูก (ล้านไร่) |         |       | ผลผลิต (ล้านตัน) |         |       |
|---------------|---------------------------|---------|-------|------------------|---------|-------|
|               | ๒๕๕๔/๕๕                   | ๒๕๕๕/๕๖ | Δ%    | ๒๕๕๔/๕๕          | ๒๕๕๕/๕๖ | Δ%    |
| รวมทั้งประเทศ | ๖๕.๕๖๘                    | ๖๕.๑๕๘  | -๐.๕๗ | ๒๕.๙๓๒           | ๒๗.๐๐๗  | ๔.๑๕  |
| เหนือ         | ๑๕.๑๕๔                    | ๑๕.๐๘๖  | -๐.๔๕ | ๗.๑๒๑            | ๗.๘๗๔   | ๑๐.๕๗ |
| อีสาน         | ๓๙.๗๓๐                    | ๓๙.๕๒๘  | -๐.๕๑ | ๑๓.๕๑๗           | ๑๓.๒๖๖  | -๑.๘๕ |
| กลาง          | ๙.๕๔๕                     | ๙.๕๓๑   | -๐.๑๔ | ๔.๘๗๗            | ๕.๔๖๒   | ๑๒.๐๐ |
| ใต้           | ๑.๐๓๙                     | ๑.๐๑๓   | -๒.๕๕ | ๐.๔๑๗            | ๐.๔๐๕   | -๒.๙๑ |

ที่มา : สำนักงานเศรษฐกิจการเกษตร ณ เดือนธันวาคม ๒๕๕๕

กระทรวงเกษตรฯ พยากรณ์เดือน ธค.๕๕ ข้าวเปลือกนาปี ปี ๒๕๕๕/๕๖ มีพื้นที่เพาะปลูกประมาณ ๖๕.๑๕๘ ล้านไร่ ลดลงจากปีก่อน ๐.๓๑๐ ล้านไร่ หรือร้อยละ ๐.๔๗ และผลผลิตประมาณ ๒๗.๖๐๘ ล้านตัน ข้าวเปลือก เพิ่มขึ้นจากปีก่อน ๑.๐๗๕ ล้านตันข้าวเปลือก หรือร้อยละ ๔.๑๕ ผลผลิตเฉลี่ย ๔๑๔ กิโลกรัม/ไร่ เพิ่มขึ้นจากปีก่อนที่มีผลผลิตเฉลี่ย ๓๙๖ กิโลกรัม/ไร่ เนื่องจากกระทรวงเกษตรฯ ปรับพื้นที่เพาะปลูกพิเศษในภาคเหนือ ตอนล่างและภาคกลางเป็นข้าวนาปี ประกอบกับโครงการรับจำนำข้าวจูงใจให้เกษตรกรเพาะปลูกข้าวมากขึ้น การเก็บเกี่ยวข้าวนาปีมีออกสู่ตลาดเดือนมกราคม ๒๕๕๖ ประมาณ ๑.๐๕๓ ล้านตันข้าวเปลือก หรือร้อยละ ๓.๙๐ ของผลผลิตข้าวเปลือกนาปี

### ๓. ภาวะและราคาข้าว

ในช่วงเดือนธันวาคม ๒๕๕๕ ราคามีความเคลื่อนไหวตามภาวะตลาด ดังนี้ ข้าวเปลือกหอมมะลิ (ชนิดสีได้ตันข้าว ๓๖ กรัม) ราคาข้าวลดลงจากตันละ ๑๕,๒๘๕ บาท เป็นตันละ ๑๕,๒๑๘ บาท และข้าวเปลือกเหนียว ๑๐% เมล็ดยาว ราคาเพิ่มขึ้นจากตันละ ๑๒,๑๔๕ บาท เป็นตันละ ๑๒,๔๒๓ บาท ข้าวเปลือกเจ้า ๕% ราคาเพิ่มขึ้นจากตันละ ๑๐,๙๓๔ บาท เป็นตันละ ๑๐,๙๕๖ บาท ผลผลิตข้าวนาปีออกสู่ตลาดมาก แต่เกษตรกรส่วนใหญ่นำข้าวเปลือกเข้าร่วมโครงการฯ ขณะที่ตลาดในประเทศและต่างประเทศมีความต้องการซื้อไม่มากนัก ประกอบกับรัฐบาลได้กำหนดให้มีการระบายข้าวในสต็อกบางส่วน ผู้ประกอบการต่างรอดูสถานการณ์ราคาข้าวสารจึงชะลอการซื้อขายข้าวในตลาดทั่วไป

### ๔. การส่งออก

หน่วย ปริมาณ: ล้านตัน

มูลค่า : ล้านบาท

|                            | ปี ๒๕๕๑ | ปี ๒๕๕๒ | ปี ๒๕๕๓ | ปี ๒๕๕๔ | ปี ๒๕๕๕* |
|----------------------------|---------|---------|---------|---------|----------|
| ปริมาณการส่งออก (มค.- ธค.) | ๑๐.๐๑๑  | ๘.๕๙๓   | ๙.๐๔๗   | ๑๐.๖๖๖  | ๖.๙๓๒    |
| ณ ๑ มค. - ๓๑ ธค.           | -       | -       | -       | ๙.๖๓๐   | ๖.๙๓๒    |
| มูลค่าส่งออก (มค.- ธค.)    | ๒๐๐,๘๙๒ | ๑๗๑,๗๑๙ | ๑๖๘,๖๓๔ | ๑๙๒,๙๕๖ | ๑๔๕,๙๘๒  |
| ณ ๑ มค. - ๓๑ ธค.           | -       | -       | -       | ๑๙๒,๙๕๖ | ๑๔๕,๙๘๒  |

ปี ๒๕๕๕ กระทรวงพาณิชย์ปรับเป้าหมายการส่งออกข้าวจากปริมาณ ๘.๕ - ๙.๕ ล้านตันข้าวสาร เป็น ๗.๕๐ ล้านตันข้าวสาร ขณะที่กระทรวงเกษตรฯ คาดว่าจะส่งออกได้ประมาณ ๖.๕ ล้านตันข้าวสาร การส่งออกตั้งแต่วันที่ ๑ มค.- ๓๑ ธค.๕๕ มีปริมาณ ๖.๙๓๒ ล้านตันข้าวสาร คิดเป็นร้อยละ ๙๒.๔๓ ของเป้าหมายส่งออก เป็นมูลค่า ๑๔๕,๙๘๒ ล้านบาท (หรือ ๔,๗๒๘ ล้านเหรียญสหรัฐฯ)

### ๕. สภาพปัญหาและสาเหตุ

๕.๑ ผลผลิตส่วนใหญ่ออกสู่ตลาดพร้อมกันมากและกระจุกตัวในช่วงต้นฤดู จากการที่ตลาดโลกมีความต้องการข้าวและธัญพืชชะลอตัว ประเทศผู้ผลิตสำคัญมีผลผลิตเพิ่มขึ้น จะส่งผลให้ราคาปรับตัวลดลง

๕.๒ การค้าข้าวในตลาดโลกราคามีแนวโน้มลดลง เนื่องจากทั้งผู้ส่งออกและผู้นำเข้าสำคัญ เช่น จีน พม่า บังคลาเทศ มีผลผลิตเพิ่มขึ้น ส่วนอินเดียหันมาส่งออกข้าวเพิ่มขึ้นหลังจากที่ยกเลิกการส่งออกข้าวขาวที่มีใบบาสมาดิมา ๓ ปี ข้าวอินเดียมีราคาถูกกว่า ขณะที่ไทยดำเนินโครงการรับจำนำข้าวเปลือกเกษตรกรหันมาเพาะปลูกเพิ่มขึ้นเนื่องจากราคาจูงใจ แต่มีผลให้สต็อกของรัฐบาลเพิ่มขึ้น

๕.๓ ราคาข้าวส่งออกของไทยมีแนวโน้มสูงขึ้น เนื่องจากราคารับจำนำกำหนดไว้สูงโดยมีวัตถุประสงค์เพื่อช่วยเหลือเกษตรกรให้มีรายได้สูงขึ้น แต่ส่งผลต่อราคาส่งออกข้าวสูงขึ้นด้วย จึงไม่สามารถแข่งขันกับเวียดนามและอินเดียได้ซึ่งมีราคาส่งออกต่ำกว่า



## ๖. โครงการรับจำนำข้าวเปลือกนาปรัง ปี ๒๕๕๕

๖.๑ ระยะเวลารับจำนำ ๑ มีนาคม - ๑๕ กันยายน ๒๕๕๕ ภาคใต้ ๑ กรกฎาคม - ๓๑ ตุลาคม ๒๕๕๕ ระยะเวลาไถ่ถอน ๔ เดือน นับถัดจากเดือนที่รับจำนำ

๖.๒ ชนิดและราคาข้าวเปลือกนาปรัง ปี ๒๕๕๕ ราคาจำนำเช่นเดียวกับเปลือกนาปี ปีการผลิต ๒๕๕๔/๕๕ ณ ความชื้นไม่เกิน ๑๕% ยกเว้นข้าวเปลือกหอมมะลิ และข้าวหอมจังหวัด ดังนี้

|                                   |       |        |     |
|-----------------------------------|-------|--------|-----|
| (๑) ข้าวเปลือกปทุมธานี (๔๒ กรัม)  | ตันละ | ๑๖,๐๐๐ | บาท |
| (๒) ข้าวเปลือกเหนียว ๑๐% เมล็ดยาว | ตันละ | ๑๖,๐๐๐ | บาท |
| ข้าวเปลือกเหนียว ๑๐% เมล็ดสั้น    | ตันละ | ๑๕,๐๐๐ | บาท |
| (๓) ข้าวเปลือกเจ้า ๑๐๐%           | ตันละ | ๑๕,๐๐๐ | บาท |
| ข้าวเปลือกเจ้า ๕%                 | ตันละ | ๑๔,๘๐๐ | บาท |
| ข้าวเปลือกเจ้า ๑๐%                | ตันละ | ๑๔,๖๐๐ | บาท |
| ข้าวเปลือกเจ้า ๑๕%                | ตันละ | ๑๔,๒๐๐ | บาท |
| ข้าวเปลือกเจ้า ๒๕%                | ตันละ | ๑๓,๘๐๐ | บาท |

ทั้งนี้ ราคารับจำนำข้างต้นให้ปรับเพิ่ม-ลดตามจำนวนกรัม ในอัตรากกรัมละ ๒๐๐ บาท

### ๖.๓ เป้าหมายการรับจำนำ ไม่จำกัดปริมาณข้าวเปลือก

๖.๔ ผลการดำเนินการรับจำนำข้าวเปลือกนาปรัง ปี ๒๕๕๕ (สิ้นสุดโครงการแล้ว) วันที่ ๑ มีค.- ๓๑ ตค. ๕๕ มีโรงสีเข้าร่วมโครงการ ๖๙๖ ราย เปิดจุดรับจำนำ จำนวน ๙๒๑ จุด จำแนกเป็น เปิดจุดรับจำนำในพื้นที่ จำนวน ๖๖๙ จุด (อกส. ๕๐๒ แห่ง และ อ.ต.ก. ๑๖๗ แห่ง) และเปิดจุดนอกพื้นที่ ๒๕๒ จุด (อกส. ๒๐๑ แห่ง และ อ.ต.ก. ๕๑ แห่ง) เกษตรกรจำนำใบประทวน จำนวน ๑,๔๑๑,๘๓๑ ใบ ผลรับจำนำข้าวเปลือกรวมทั้งสิ้น ๑๔,๘๒๗,๐๐๔ ตัน แยกเป็น ข้าวเจ้า ๑๔,๓๗๕,๕๕๐ ตัน ข้าวปทุมธานี ๑๔๗,๒๕๘ ตัน และข้าวเหนียว ๓๐๔,๑๙๖ ตัน และ ๖.ก.ส. จ่ายเงินให้เกษตรกรแล้ว ( ๒๐ ธค.๕๕) จำนวน ๑,๓๐๕,๗๒๔ ล้านบาท เป็นเงิน ๒๑๘,๑๕๕ ล้านบาท

## ๗. โครงการรับจำนำข้าวเปลือกนาปี ปีการผลิต ๒๕๕๕/๕๖

กชช. อนุมัติกรอบชนิด ราคา ปริมาณ ระยะเวลา วิธีการ หลักเกณฑ์ เงื่อนไข และงบประมาณการดำเนินโครงการรับจำนำข้าวเปลือกนาปี ปีการผลิต ๒๕๕๕/๕๖ และนำเสนอคณะรัฐมนตรีเพื่อทราบกรอบ วิธีการ หลักเกณฑ์ และเงื่อนไขโครงการรับจำนำข้าวเปลือกนาปี ปีการผลิต ๒๕๕๕/๕๖ และพิจารณาอนุมัติงบประมาณดำเนินการโครงการต่อไป ดังนี้

๖.๑ ชนิดและราคารับจำนำข้าวเปลือกนาปี ปีการผลิต ๒๕๕๔/๕๕ ให้กำหนดชนิดและราคา รับจำนำข้าวเปลือกนาปี ปีการผลิต ๒๕๕๕/๕๖ ณ ความชื้นไม่เกิน ๑๕% ดังนี้

|                                    |       |        |     |
|------------------------------------|-------|--------|-----|
| (๑) ข้าวเปลือกหอมมะลิ (๔๒ กรัม)    | ตันละ | ๒๐,๐๐๐ | บาท |
| (๒) ข้าวเปลือกหอมจังหวัด (๔๐ กรัม) | ตันละ | ๑๘,๐๐๐ | บาท |
| (ข้าวหอมมะลินอกพื้นที่ ๒๓ จังหวัด) |       |        |     |
| (๓) ข้าวเปลือกปทุมธานี (๔๒ กรัม)   | ตันละ | ๑๖,๐๐๐ | บาท |
| (๔) ข้าวเปลือกเหนียว ๑๐% เมล็ดยาว  | ตันละ | ๑๖,๐๐๐ | บาท |
| ข้าวเปลือกเหนียว ๑๐% เมล็ดสั้น     | ตันละ | ๑๕,๐๐๐ | บาท |

|                         |       |        |     |
|-------------------------|-------|--------|-----|
| (๕) ข้าวเปลือกเจ้า ๑๐๐% | ตันละ | ๑๕,๐๐๐ | บาท |
| ข้าวเปลือกเจ้า ๕%       | ตันละ | ๑๔,๘๐๐ | บาท |
| ข้าวเปลือกเจ้า ๑๐%      | ตันละ | ๑๔,๖๐๐ | บาท |
| ข้าวเปลือกเจ้า ๑๕%      | ตันละ | ๑๔,๒๐๐ | บาท |
| ข้าวเปลือกเจ้า ๒๕%      | ตันละ | ๑๓,๘๐๐ | บาท |

ทั้งนี้ ราคารับจํานำข้างต้นให้ปรับเพิ่ม-ลดตามจํานวนกรัม ในอัตราร้อยละ ๒๐๐ บาท

๖.๒ เป้าหมายการรับจํานำ ไม่จำกัดปริมาณข้าวเปลือกที่รับจํานำทั้งโครงการ ส่วนปริมาณข้าวเปลือกที่เกษตรกรแต่ละรายจะจํานำได้ปีละไม่เกิน ๒ ครั้ง/แปลง/ราย โดยคํานวณตามพื้นที่เพาะปลูก ผลผลิตเฉลี่ยรายจังหวัด และเป็นข้าวเปลือกที่เกษตรกรเพาะปลูกเองในปีการผลิต ๒๕๕๕/๕๖ และต้องมีหนังสือรับรองเกษตรกรของกรมส่งเสริมการเกษตร ซึ่งผ่านการทำประชาคม และเกษตรกรลงชื่อรับรองตัวเอง พร้อมทั้งเจ้าหน้าที่กรมส่งเสริมการเกษตร และปลัดองค์การปกครองส่วนท้องถิ่น หรือผู้ที่ได้รับมอบหมายลงชื่อรับรองด้วย

๖.๓ ระยะเวลาดำเนินการรับจํานำ ๗ ตุลาคม ๒๕๕๕ - ๑๕ กันยายน ๒๕๕๖ ระยะเวลาไถ่ถอน ๔ เดือน นับถัดจากเดือนที่รับจํานำ ระยะเวลาโครงการ ๑ ตุลาคม ๒๕๕๕ - ๓๑ มกราคม ๒๕๕๗

๖.๔ ผลการดำเนินการรับจํานำข้าวเปลือกนาปี ปีการผลิต ๒๕๕๕/๕๖ ตั้งแต่วันที่ ๑ ต.ค. - ๓๑ ธ.ค. ๕๕ มีเกษตรกรขึ้นทะเบียนจํานวน ๓,๓๐๗,๒๖๔ ราย ออกใบรับรองจํานวน ๓,๑๓๔,๔๔๖ ราย มีโรงสีเข้าร่วมโครงการ ๘๑๗ ราย เปิดจุดรับจํานำในพื้นที่ จํานวน ๗๕๙ จุด (แยกเป็น อคส. ๕๙๘ จุด และ อ.ต.ก. ๑๖๑ จุด) และเปิดจุดนอกพื้นที่ ๔๗๕ จุด (แยกเป็น อคส. ๔๐๗ แห่ง และ อ.ต.ก. ๖๘ แห่ง) ผลการรับจํานำข้าวเปลือกรวมทั้งสิ้นจํานวน ๘,๐๐๔,๕๓๘ ตัน แยกเป็น ข้าวเปลือกเจ้า ๔,๕๓๙,๐๙๑ ตัน ข้าวหอมมะลิ ๒,๕๕๕,๑๗๑ ตัน ข้าวหอมจังหวัด ๔๔๗,๖๔๖ ตัน ข้าวปทุมธานี ๑๙,๖๓๒ ตัน และข้าวเหนียว ๔๔๒,๙๙๗ ตัน และ จ.ก.ส. จ่ายเงินให้เกษตรกรแล้ว (๒๑ ธ.ค.๕๕) จํานวน ๘๒๔,๑๓๔ ล้านบาท เป็นเงิน ๘๘,๘๗๖.๕๕๘ ล้านบาท

\*\*\*\*\*

สำนักส่งเสริมการค้าสินค้าเกษตร  
กรมการค้าภายใน  
มกราคม ๒๕๕๖  
๑๖.PriceLabel๑๑๑/V/D-๖๕

สรุปปริมาณการส่งข้าวออกไปต่างประเทศรายเดือน

หน่วย: ปริมาณ/เมตริกตัน  
มูลค่า/ล้านบาท

| เดือน              | 2533             | 2534             | 2543             | 2544             | 2545             | 2546             | 2547              | 2548             | 2549             | 2550             | 2551              | 2552             | 2553             | 2554              | 2555             |
|--------------------|------------------|------------------|------------------|------------------|------------------|------------------|-------------------|------------------|------------------|------------------|-------------------|------------------|------------------|-------------------|------------------|
| มค.                | 332,463          | 368,433          | 453,860          | 542,617          | 683,545          | 580,091          | 550,232           | 764,497          | 579,501          | 622,942          | 1,022,849         | 637,657          | 714,545          | 922,322           | 439,677          |
| กพ.                | 321,937          | 302,089          | 531,032          | 468,532          | 531,389          | 544,549          | 704,296           | 588,663          | 585,601          | 591,362          | 1,049,697         | 674,909          | 694,823          | 972,565           | 620,732          |
| มีค.               | 346,214          | 364,492          | 495,392          | 376,301          | 571,122          | 482,455          | 821,005           | 591,762          | 626,015          | 743,386          | 1,136,239         | 724,700          | 727,023          | 1,126,477         | 601,101          |
| <b>ไตรมาสแรก</b>   | <b>1,000,614</b> | <b>1,017,014</b> | <b>1,480,284</b> | <b>1,387,450</b> | <b>1,786,056</b> | <b>1,607,095</b> | <b>2,075,533</b>  | <b>1,944,922</b> | <b>1,791,117</b> | <b>1,957,690</b> | <b>3,208,785</b>  | <b>2,037,266</b> | <b>2,136,391</b> | <b>3,021,364</b>  | <b>1,661,510</b> |
| เมย.               | 245,987          | 291,879          | 403,915          | 547,252          | 483,273          | 556,881          | 800,361           | 588,838          | 599,232          | 703,758          | 816,424           | 718,453          | 581,043          | 949,015           | 591,075          |
| พค.                | 266,638          | 404,550          | 557,074          | 634,543          | 646,631          | 586,875          | 831,376           | 597,570          | 665,334          | 683,554          | 1,006,026         | 807,154          | 691,965          | 1,195,846         | 687,503          |
| มิย.               | 293,800          | 363,179          | 396,904          | 611,925          | 498,500          | 532,499          | 946,430           | 588,818          | 659,296          | 729,510          | 954,388           | 859,166          | 617,007          | 1,172,984         | 530,555          |
| <b>ไตรมาสที่ 2</b> | <b>806,425</b>   | <b>1,059,608</b> | <b>1,357,893</b> | <b>1,793,720</b> | <b>1,628,404</b> | <b>1,676,255</b> | <b>2,578,167</b>  | <b>1,775,226</b> | <b>1,923,862</b> | <b>2,116,822</b> | <b>2,776,838</b>  | <b>2,384,773</b> | <b>1,890,015</b> | <b>3,317,845</b>  | <b>1,809,133</b> |
| กค.                | 333,286          | 347,926          | 544,933          | 523,064          | 533,432          | 684,057          | 1,003,889         | 561,690          | 553,948          | 624,703          | 890,492           | 649,865          | 680,932          | 990,218           | 499,841          |
| สค.                | 356,565          | 303,450          | 493,681          | 699,300          | 574,400          | 699,916          | 738,805           | 628,221          | 525,788          | 641,321          | 790,060           | 724,961          | 587,445          | 870,839           | 508,596          |
| กย.                | 371,062          | 355,763          | 521,024          | 722,541          | 565,366          | 633,782          | 879,905           | 560,741          | 624,922          | 836,384          | 709,319           | 728,394          | 839,410          | 823,516           | 551,803          |
| <b>ไตรมาสที่ 3</b> | <b>1,060,913</b> | <b>1,007,139</b> | <b>1,559,638</b> | <b>1,944,905</b> | <b>1,673,198</b> | <b>2,017,755</b> | <b>2,622,599</b>  | <b>1,750,652</b> | <b>1,704,658</b> | <b>2,102,408</b> | <b>2,389,871</b>  | <b>2,103,220</b> | <b>2,107,787</b> | <b>2,684,573</b>  | <b>1,560,240</b> |
| ตค.                | 394,761          | 290,735          | 697,394          | 813,038          | 908,034          | 716,841          | 1,089,458         | 600,084          | 697,756          | 1,101,638        | 604,910           | 684,351          | 890,753          | 606,763           | 740,224          |
| พย.                | 336,834          | 267,687          | 727,417          | 805,751          | 682,724          | 727,684          | 964,682           | 592,664          | 663,253          | 1,168,506        | 437,476           | 654,837          | 954,300          | 505,995           | 641,665          |
| ธค.                | 334,590          | 372,983          | 776,768          | 800,503          | 567,222          | 851,784          | 809,786           | 640,798          | 640,010          | 1,110,318        | 593,154           | 728,383          | 1,068,140        | 529,580           | 519,084          |
| <b>ไตรมาสที่ 4</b> | <b>1,066,185</b> | <b>931,405</b>   | <b>2,201,579</b> | <b>2,419,292</b> | <b>2,157,980</b> | <b>2,296,309</b> | <b>2,863,926</b>  | <b>1,833,546</b> | <b>2,001,019</b> | <b>3,380,462</b> | <b>1,635,540</b>  | <b>2,067,571</b> | <b>2,913,193</b> | <b>1,642,338</b>  | <b>1,900,973</b> |
| <b>ปริมาณรวม</b>   | <b>3,934,137</b> | <b>4,015,166</b> | <b>6,599,394</b> | <b>7,545,367</b> | <b>7,245,638</b> | <b>7,597,414</b> | <b>10,140,225</b> | <b>7,304,346</b> | <b>7,420,656</b> | <b>9,557,382</b> | <b>10,011,034</b> | <b>8,592,830</b> | <b>9,047,386</b> | <b>10,666,120</b> | <b>6,931,856</b> |
| <b>มูลค่ารวม</b>   | <b>27,767</b>    | <b>30,516</b>    | <b>68,102</b>    | <b>69,261</b>    | <b>67,193</b>    | <b>76,368</b>    | <b>110,376</b>    | <b>90,874</b>    | <b>97,349</b>    | <b>123,700</b>   | <b>200,892</b>    | <b>171,719</b>   | <b>168,634</b>   | <b>192,956</b>    | <b>145,982</b>   |

ที่มา : สภาหอการค้าแห่งประเทศไทย (ตั้งแต่ปี 2541 - ปัจจุบันเป็นข้อมูลจากกรมการค้าต่างประเทศ)

กรมการค้าภายใน

Exp001-1-ราคาข้าวTop Hit /vv/D65

Update ธค.55

## ราคาข้าวเปลือกหอมมะลิ ที่โรงสีรับซื้อในส่วนภูมิภาค

FILE : PX004

หน่วย : บาท/ตัน

| ปี   | มค.    | กพ.    | มีค.   | เมย.   | พค.    | มิย.   | กค.    | สค.    | กย.    | ตค.    | พย.    | ธค.    | เฉลี่ย |
|------|--------|--------|--------|--------|--------|--------|--------|--------|--------|--------|--------|--------|--------|
| 2543 | 6,743  | 6,781  | 6,885  | 6,977  | 7,311  | 7,477  | 8,005  | 8,135  | 8,177  | 8,146  | 7,289  | 6,413  | 7,362  |
| 2544 | 6,583  | 6,389  | 6,085  | 6,140  | 5,933  | 5,750  | 5,711  | 5,170  | 4,929  | 5,151  | 4,867  | 4,822  | 5,628  |
| 2545 | 5,216  | 5,410  | 5,472  | 5,550  | 5,625  | 6,248  | 6,735  | 6,785  | 6,874  | 6,758  | 6,340  | 6,375  | 6,116  |
| 2546 | 6,425  | 6,778  | 7,560  | 7,850  | 7,990  | 8,340  | 8,465  | 8,818  | 9,315  | 8,950  | 7,980  | 8,665  | 8,095  |
| 2547 | 9,376  | 9,175  | 9,270  | 9,567  | 9,249  | 8,743  | 7,957  | 7,718  | 7,407  | 7,178  | 7,738  | 7,695  | 8,423  |
| 2548 | 7,885  | 7,959  | 8,001  | 7,999  | 7,909  | 7,689  | 7,696  | 8,000  | 8,014  | 7,863  | 7,683  | 7,600  | 7,858  |
| 2549 | 7,500  | 7,833  | 8,151  | 8,157  | 8,305  | 8,315  | 8,812  | 8,975  | 9,023  | 8,980  | 8,364  | 8,291  | 8,392  |
| 2550 | 8,680  | 8,788  | 8,930  | 8,955  | 8,913  | 8,961  | 9,033  | 9,025  | 9,058  | 9,118  | 9,348  | 10,297 | 9,092  |
| 2551 | 10,500 | 12,175 | 13,108 | 18,497 | 18,576 | 15,111 | 14,758 | 13,658 | 13,761 | 13,649 | 11,910 | 12,276 | 13,998 |
| 2552 | 13,575 | 14,061 | 14,246 | 14,254 | 13,998 | 14,067 | 15,006 | 15,380 | 15,649 | 15,546 | 13,894 | 14,862 | 14,545 |
| 2553 | 14,984 | 14,643 | 14,060 | 13,839 | 13,475 | 12,983 | 13,585 | 13,933 | 14,567 | 14,443 | 13,928 | 13,741 | 14,015 |
| 2554 | 13,502 | 13,358 | 12,831 | 12,913 | 12,925 | 13,107 | 13,885 | 14,169 | 14,783 | 15,287 | 15,401 | 15,382 | 13,962 |
| 2555 | 15,297 | 15,187 | 15,171 | 15,165 | 15,153 | 15,242 | 15,304 | 15,333 | 15,403 | 15,432 | 15,285 | 15,218 | 15,266 |

หมายเหตุ : เป็นราคารับซื้อเฉลี่ยหน้าโรงสีจังหวัดสุรินทร์ อุตรดิตถ์ อุบลราชธานี และนครราชสีมา (ชนิดสีได้ตันข้าว 36 กรัม)

## ราคาข้าวเปลือกเหนียว (เมล็ดยาว) ที่โรงสีรับซื้อในส่วนภูมิภาค

หน่วย : บาท/ตัน

| ปี   | มค.    | กพ.    | มีค.   | เมย.   | พค.    | มิย.   | กค.    | สค.    | กย.    | ตค.    | พย.    | ธค.    | เฉลี่ย |
|------|--------|--------|--------|--------|--------|--------|--------|--------|--------|--------|--------|--------|--------|
| 2543 | 4,667  | 4,549  | 4,528  | 4,706  | 4,831  | 4,828  | 5,068  | 5,203  | 5,208  | 5,295  | 5,111  | 4,997  | 4,916  |
| 2544 | 5,467  | 5,612  | 5,550  | 5,651  | 5,795  | 5,948  | 6,018  | 5,830  | 5,750  | 5,509  | 4,739  | 5,006  | 5,573  |
| 2545 | 5,063  | 5,124  | 5,112  | 5,374  | 5,657  | 5,781  | 5,913  | 6,155  | 6,293  | 6,073  | 5,568  | 5,236  | 5,612  |
| 2546 | 5,397  | 5,774  | 5,950  | 6,000  | 6,058  | 6,229  | 6,576  | 6,923  | 7,125  | 6,248  | 6,220  | 6,367  | 6,239  |
| 2547 | 6,730  | 6,510  | 6,514  | 6,669  | 6,742  | 6,600  | 6,600  | 6,540  | 6,209  | 5,940  | 6,100  | 5,945  | 6,425  |
| 2548 | 6,235  | 6,300  | 6,300  | 6,300  | 6,300  | 6,300  | 6,300  | 6,500  | 6,452  | 6,015  | 5,700  | 6,030  | 6,228  |
| 2549 | 6,774  | 6,979  | 7,200  | 7,331  | 7,500  | 7,679  | 9,100  | 9,464  | 10,020 | 10,262 | 10,567 | 10,258 | 8,595  |
| 2550 | 11,367 | 11,300 | 11,329 | 11,447 | 11,920 | 12,667 | 12,700 | 12,700 | 12,700 | 12,700 | 9,250  | 9,041  | 11,593 |
| 2551 | 8,691  | 8,860  | 9,862  | 12,664 | 10,279 | 9,293  | 8,698  | 7,903  | 7,582  | 6,991  | 6,120  | 6,902  | 8,654  |
| 2552 | 7,691  | 7,903  | 7,636  | 7,547  | 7,331  | 7,385  | 7,919  | 7,814  | 8,247  | 8,361  | 9,229  | 11,921 | 8,249  |
| 2553 | 12,105 | 12,060 | 11,773 | 12,163 | 13,077 | 13,398 | 14,934 | 15,805 | 16,295 | 16,824 | 15,966 | 14,164 | 14,047 |
| 2554 | 14,711 | 15,073 | 15,783 | 15,619 | 15,790 | 16,117 | 16,662 | 16,049 | 15,244 | 14,662 | 13,104 | 13,502 | 15,193 |
| 2555 | 13,817 | 13,576 | 13,461 | 13,274 | 13,448 | 13,539 | 13,380 | 13,406 | 13,579 | 12,747 | 12,145 | 12,423 | 13,233 |

หมายเหตุ : เป็นราคารับซื้อเฉลี่ยหน้าโรงสีจังหวัดอุตรดิตถ์ กาฬสินธุ์ ขอนแก่น และเชียงราย

สำนักส่งเสริมการค้าสินค้าเกษตร

ธันวาคม 2555

px(รวม)/Tophit/vv/d65

## ราคาข้าวเปลือกเจ้าหน้าปี 5% ตลาดกลางก้านทร่ง/ท่าข้าวลาดยาว

FILE : PX003

หน่วย : บาท/ตัน

| ปี   | มค.    | กพ.    | มีค.  | เมย. | พค. | มิย. | กค. | สค. | กย. | ตค.    | พย.    | ธค.    | เฉลี่ย |
|------|--------|--------|-------|------|-----|------|-----|-----|-----|--------|--------|--------|--------|
| 2543 | 4,824  | 4,975  |       |      |     |      |     |     |     |        |        | 4,550  | 4,783  |
| 2544 | 4,550  | 4,550  | 4,550 |      |     |      |     |     |     |        | 4,450  | 4,553  | 4,531  |
| 2545 | 4,624  | 4,761  | 4,650 |      |     |      |     |     |     | 4,750  | 4,750  | 4,700  | 4,706  |
| 2546 | 4,732  | 4,750  | 4,750 |      |     |      |     |     |     |        | 4,383  | 4,530  | 4,629  |
| 2547 | 4,727  |        |       |      |     |      |     |     |     |        | 6,090  | 6,250  | 5,689  |
| 2548 | 6,404  | 6,450  |       |      |     |      |     |     |     |        | 6,858  | 6,850  | 6,641  |
| 2549 | 6,850  | 6,850  | 6,850 |      |     |      |     |     |     |        | 6,168  | 6,250  | 6,594  |
| 2550 | 6,330  | 6,389  |       |      |     |      |     |     |     |        | 6,566  | 6,750  | 6,509  |
| 2551 | 6,773  | 7,838  |       |      |     |      |     |     |     |        | 9,400  | 9,400  | 8,353  |
| 2552 | 10,300 | 10,776 |       |      |     |      |     |     |     | 8,323  | 8,908  | 10,507 | 9,763  |
| 2553 | 9,796  | 9,565  |       |      |     |      |     |     |     |        | 8,769  | 8,870  | 9,250  |
| 2554 | 8,385  | 8,471  | 8,196 |      |     |      |     |     |     |        | 10,295 | 10,428 | 9,155  |
| 2555 | 10,060 | 10,281 | 9,202 |      |     |      |     |     |     | 11,300 | 11,300 | 11,300 | 10,574 |

## ราคาข้าวเปลือกเจ้าหน้าปี 5% ตลาดกลางจังหวัดพิษณุโลก

หน่วย : บาท/ตัน

| ปี   | มค.    | กพ.    | มีค.  | เมย.  | พค. | มิย. | กค. | สค. | กย. | ตค.    | พย.    | ธค.    | เฉลี่ย |
|------|--------|--------|-------|-------|-----|------|-----|-----|-----|--------|--------|--------|--------|
| 2543 | 4,850  | 4,958  | 4,799 | 4,472 |     |      |     |     |     |        | 4,715  | 4,132  | 4,654  |
| 2544 | 4,186  | 4,267  | 4,127 |       |     |      |     |     |     |        | 4,328  | 4,289  | 4,239  |
| 2545 | 4,405  | 4,650  | 4,650 | 4,650 |     |      |     |     |     | 4,706  | 4,627  | 4,475  | 4,595  |
| 2546 | 4,593  | 4,646  | 4,650 |       |     |      |     |     |     |        | 4,488  | 4,406  | 4,557  |
| 2547 | 4,680  |        |       |       |     |      |     |     |     |        | 5,775  | 5,885  | 5,447  |
| 2548 | 5,975  | 6,122  |       |       |     |      |     |     |     |        | 6,743  | 6,725  | 6,391  |
| 2549 | 6,725  | 6,725  | 6,725 |       |     |      |     |     |     |        | 5,806  | 6,000  | 6,396  |
| 2550 | 6,205  | 6,250  |       |       |     |      |     |     |     |        | 6,509  | 6,741  | 6,426  |
| 2551 | 6,836  | 8,293  |       |       |     |      |     |     |     |        | 9,250  | 9,490  | 8,467  |
| 2552 | 9,728  | 10,224 |       |       |     |      |     |     |     |        | 8,900  | 9,940  | 9,698  |
| 2553 | 10,066 | 9,750  |       |       |     |      |     |     |     |        | 8,830  | 8,750  | 9,349  |
| 2554 | 8,750  | 8,750  | 8,520 |       |     |      |     |     |     |        | 10,366 | 10,045 | 9,286  |
| 2555 | 9,750  | 9,750  | 9,750 |       |     |      |     |     |     | 10,194 | 10,568 | 10,611 | 10,104 |

## ราคาข้าวเปลือกหน้าปี 5 % เฉลี่ยตลาดก้านทร่ง/ท่าข้าวลาดยาวและตลาดกลางจังหวัดพิษณุโลก

หน่วย : บาท/ตัน

| ปี   | มค.    | กพ.    | มีค.  | เมย.  | พค. | มิย. | กค. | สค. | กย. | ตค.    | พย.    | ธค.    | เฉลี่ย |
|------|--------|--------|-------|-------|-----|------|-----|-----|-----|--------|--------|--------|--------|
| 2543 | 4,837  | 4,967  | 4,799 | 4,472 |     |      |     |     |     |        | 4,715  | 4,341  | 4,689  |
| 2544 | 4,368  | 4,409  | 4,339 |       |     |      |     |     |     |        | 4,389  | 4,421  | 4,385  |
| 2545 | 4,514  | 4,706  | 4,650 | 4,650 |     |      |     |     |     | 4,728  | 4,688  | 4,588  | 4,646  |
| 2546 | 4,663  | 4,698  | 4,700 |       |     |      |     |     |     |        | 4,434  | 4,468  | 4,593  |
| 2547 | 4,704  |        |       |       |     |      |     |     |     |        | 5,932  | 6,068  | 5,568  |
| 2548 | 6,190  | 6,286  |       |       |     |      |     |     |     |        | 6,800  | 6,788  | 6,516  |
| 2549 | 6,788  | 6,788  | 6,788 |       |     |      |     |     |     |        | 5,987  | 6,125  | 6,495  |
| 2550 | 6,268  | 6,320  |       |       |     |      |     |     |     |        | 6,538  | 6,746  | 6,468  |
| 2551 | 6,805  | 8,066  |       |       |     |      |     |     |     |        | 9,325  | 9,445  | 8,410  |
| 2552 | 10,014 | 10,500 |       |       |     |      |     |     |     | 8,323  | 8,904  | 10,224 | 9,593  |
| 2553 | 9,931  | 9,743  |       |       |     |      |     |     |     |        | 8,800  | 8,810  | 9,321  |
| 2554 | 8,568  | 8,611  | 8,358 |       |     |      |     |     |     |        | 10,331 | 10,237 | 9,221  |
| 2555 | 9,905  | 10,016 | 9,476 |       |     |      |     |     |     | 10,747 | 10,934 | 10,956 | 10,339 |

FILE : PX 008

หน่วย : บาท/ตัน

| ปี   | มค.   | กพ.   | มีค.   | เมย.   | พค.    | มิย.   | กค.    | สค.    | กย.    | ตค.    | พย.   | ธค.   | เฉลี่ย |
|------|-------|-------|--------|--------|--------|--------|--------|--------|--------|--------|-------|-------|--------|
| 2543 | 4,825 |       | 4,659  | 4,419  | 4,561  | 4,674  | 4,380  | 4,450  | 4,025  | 4,245  | 4,322 | 4,385 | 4,450  |
| 2544 | 4,498 | 4,492 | 4,273  | 4,185  | 4,250  | 4,385  | 4,450  | 4,160  | 4,330  | 4,345  | 4,344 |       | 4,337  |
| 2545 |       |       | 4,576  | 4,606  | 4,845  | 4,956  | 4,750  | 4,640  | 4,650  | 4,681  |       |       | 4,713  |
| 2546 |       |       | 4,580  | 4,550  | 4,550  | 4,731  | 4,902  | 4,713  | 4,707  | 4,603  |       |       | 4,667  |
| 2547 |       | 4,850 | 5,065  | 5,254  | 5,250  | 5,250  | 5,446  | 5,998  | 5,906  | 6,050  |       |       | 5,452  |
| 2548 |       |       | 6,365  | 6,888  | 6,900  | 6,882  | 6,750  | 6,688  | 6,983  | 6,950  |       |       | 6,801  |
| 2549 |       |       | 6,850  | 6,850  | 6,850  | 6,850  | 6,859  | 6,935  | 6,408  | 6,030  |       |       | 6,704  |
| 2550 |       |       | 6,243  | 6,323  | 6,174  | 6,233  | 6,250  | 6,250  | 6,250  | 6,250  |       |       | 6,247  |
| 2551 |       |       | 10,423 | 13,086 | 12,952 | 12,522 | 12,440 | 12,258 | 12,033 | 11,850 |       |       | 12,196 |
| 2552 |       |       | 9,997  | 10,319 | 10,061 | 10,120 | 10,538 | 9,790  | 9,200  |        |       |       | 10,004 |
| 2553 |       |       | 8,850  | 7,790  | 7,988  | 7,950  | 7,979  | 8,450  | 8,473  | 8,175  |       |       | 8,207  |
| 2554 |       |       |        | 8,150  | 8,150  | 8,450  | 9,095  | 9,543  | 10,164 | 9,900  |       |       | 9,065  |
| 2555 |       |       | 9,202  | 10,176 | 11,529 | 11,750 | 11,195 | 11,036 | 11,584 |        |       |       | 10,925 |

หมายเหตุ : ตั้งแต่เดือนกุมภาพันธ์ 47 เป็นต้นไป เป็นราคาที่ตลาดกลางทำข้าวลาดยาว

## ราคาข้าวเปลือกเจ้านาปรัง ความชื้น 15% ตลาดกลางจังหวัดพิษณุโลก

หน่วย : บาท/ตัน

| ปี   | มค.   | กพ.   | มีค.   | เมย.   | พค.    | มิย.   | กค.    | สค.    | กย.    | ตค.    | พย.   | ธค.   | เฉลี่ย |
|------|-------|-------|--------|--------|--------|--------|--------|--------|--------|--------|-------|-------|--------|
| 2543 | 4,740 | 4,889 | 4,677  | 4,316  | 4,173  | 4,123  | 4,080  | 4,221  | 3,775  | 4,192  | 4,177 | 4,156 | 4,293  |
| 2544 | 4,198 | 4,212 | 4,050  | 3,916  | 4,030  | 4,225  | 4,310  | 4,198  | 4,298  | 4,250  | 4,225 | 4,303 | 4,185  |
| 2545 | 4,439 | 4,617 | 4,571  | 4,589  | 4,610  | 4,635  | 4,492  | 4,410  | 4,425  | 4,492  |       |       | 4,528  |
| 2546 |       |       | 4,490  | 4,475  | 4,586  | 4,689  | 4,687  | 4,578  | 4,648  |        |       |       | 4,593  |
| 2547 |       | 4,740 | 5,048  | 5,131  | 5,317  | 5,373  | 5,448  | 5,670  | 5,775  | 5,775  |       |       | 5,364  |
| 2548 |       |       | 6,346  | 6,475  | 6,475  | 6,475  | 6,475  | 6,475  | 6,543  | 6,775  |       |       | 6,505  |
| 2549 |       |       | 6,663  | 6,475  | 6,475  | 6,475  | 6,475  | 6,475  | 6,335  | 5,575  |       |       | 6,369  |
| 2550 |       |       | 6,023  | 6,215  | 6,285  | 6,150  | 6,150  | 6,150  | 6,130  | 6,061  |       |       | 6,146  |
| 2551 |       |       | 10,533 | 13,803 | 13,642 | 12,321 | 12,500 | 11,917 | 11,773 | 10,580 |       |       | 12,134 |
| 2552 |       |       | 9,750  | 9,450  | 9,750  | 9,750  | 9,750  | 9,750  | 9,532  | 8,438  |       |       | 9,521  |
| 2553 |       |       | 8,735  | 7,491  | 7,658  | 7,900  | 8,111  | 8,095  | 8,186  | 8,195  |       |       | 8,046  |
| 2554 |       |       | 7,800  | 8,003  | 7,939  | 8,150  | 8,789  | 9,261  | 9,750  | 10,400 |       |       | 8,762  |
| 2555 |       |       | 9,750  | 9,897  | 10,119 | 10,500 | 10,341 | 10,278 | 10,500 |        |       |       | 10,198 |

## ราคาข้าวเปลือกนาปรัง ความชื้น 15% เฉลี่ย ทำข้าวลาดยาวและจังหวัดพิษณุโลก

หน่วย : บาท/ตัน

| ปี   | มค.   | กพ.   | มีค.   | เมย.   | พค.    | มิย.   | กค.    | สค.    | กย.    | ตค.    | พย.   | ธค.   | เฉลี่ย |
|------|-------|-------|--------|--------|--------|--------|--------|--------|--------|--------|-------|-------|--------|
| 2543 | 4,787 | 4,889 | 4,668  | 4,368  | 4,367  | 4,398  | 4,230  | 4,336  | 3,900  | 4,218  | 4,250 | 4,271 | 4,390  |
| 2544 | 4,348 | 4,352 | 4,162  | 4,050  | 4,140  | 4,305  | 4,380  | 4,179  | 4,314  | 4,298  | 4,284 | 4,303 | 4,260  |
| 2545 | 4,439 | 4,617 | 4,574  | 4,598  | 4,728  | 4,793  | 4,621  | 4,525  | 4,538  | 4,587  |       |       | 4,602  |
| 2546 |       |       | 4,535  | 4,513  | 4,568  | 4,710  | 4,795  | 4,646  | 4,678  | 4,603  |       |       | 4,631  |
| 2547 |       | 4,795 | 5,057  | 5,193  | 5,284  | 5,312  | 5,447  | 5,834  | 5,841  | 5,913  |       |       | 5,408  |
| 2548 |       |       | 6,355  | 6,682  | 6,688  | 6,679  | 6,613  | 6,582  | 6,764  | 6,863  |       |       | 6,653  |
| 2549 |       |       | 6,757  | 6,663  | 6,663  | 6,663  | 6,667  | 6,705  | 6,372  | 5,803  |       |       | 6,537  |
| 2550 |       |       | 6,137  | 6,268  | 6,230  | 6,192  | 6,200  | 6,200  | 6,190  | 6,156  |       |       | 6,197  |
| 2551 |       |       | 10,478 | 13,445 | 13,297 | 12,422 | 12,470 | 12,088 | 11,907 | 11,215 |       |       | 12,165 |
| 2552 |       |       | 9,874  | 9,885  | 9,906  | 9,935  | 10,144 | 9,770  | 9,366  | 8,438  |       |       | 9,665  |
| 2553 |       |       | 8,793  | 7,641  | 7,823  | 7,925  | 8,045  | 8,273  | 8,330  | 8,185  |       |       | 8,127  |
| 2554 |       |       | 7,800  | 8,007  | 8,045  | 8,300  | 8,942  | 9,402  | 9,957  | 10,150 |       |       | 8,825  |
| 2555 |       |       | 9,476  | 10,037 | 10,824 | 11,125 | 10,768 | 10,657 | 11,042 |        |       |       | 10,561 |

สำนักส่งเสริมการค้าสินค้าเกษตร

## ราคาขายส่งข้าวสารเจ้า 100 % ชั้น 2 ตลาดกรุงเทพมหานคร

File : PX006

หน่วย : บาท/100 กก.

| ปี   | มค.   | กพ.   | มีค.  | เมย.  | พค.   | มิย.  | กค.   | สค.   | กย.   | ตค.   | พย.   | ธค.   | เฉลี่ย |
|------|-------|-------|-------|-------|-------|-------|-------|-------|-------|-------|-------|-------|--------|
| 2543 | 858   | 892   | 821   | 770   | 751   | 742   | 716   | 718   | 709   | 766   | 769   | 758   | 773    |
| 2544 | 755   | 748   | 729   | 716   | 720   | 740   | 743   | 724   | 729   | 719   | 741   | 752   | 735    |
| 2545 | 807   | 825   | 786   | 797   | 833   | 828   | 782   | 767   | 763   | 782   | 776   | 777   | 794    |
| 2546 | 824   | 832   | 806   | 807   | 814   | 826   | 806   | 779   | 766   | 741   | 734   | 759   | 791    |
| 2547 | 810   | 815   | 904   | 906   | 896   | 896   | 910   | 950   | 930   | 968   | 1,005 | 1,046 | 920    |
| 2548 | 1,069 | 1,075 | 1,087 | 1,135 | 1,126 | 1,123 | 1,108 | 1,125 | 1,131 | 1,134 | 1,104 | 1,112 | 1,111  |
| 2549 | 1,121 | 1,143 | 1,142 | 1,123 | 1,136 | 1,157 | 1,158 | 1,138 | 1,118 | 1,079 | 1,042 | 1,047 | 1,117  |
| 2550 | 1,074 | 1,085 | 1,082 | 1,052 | 1,063 | 1,091 | 1,073 | 1,072 | 1,066 | 1,078 | 1,119 | 1,169 | 1,085  |
| 2551 | 1,185 | 1,412 | 1,738 | 2,613 | 2,602 | 2,192 | 2,176 | 2,069 | 2,209 | 1,959 | 1,808 | 1,791 | 1,980  |
| 2552 | 1,845 | 1,966 | 1,911 | 1,758 | 1,767 | 1,805 | 1,843 | 1,713 | 1,686 | 1,555 | 1,707 | 1,882 | 1,787  |
| 2553 | 1,807 | 1,718 | 1,589 | 1,446 | 1,404 | 1,390 | 1,332 | 1,358 | 1,367 | 1,352 | 1,473 | 1,522 | 1,480  |
| 2554 | 1,483 | 1,517 | 1,378 | 1,352 | 1,356 | 1,471 | 1,530 | 1,593 | 1,717 | 1,767 | 1,814 | 1,712 | 1,558  |
| 2555 | 1,594 | 1,568 | 1,587 | 1,638 | 1,796 | 1,821 | 1,733 | 1,722 | 1,703 | 1,671 | 1,685 | 1,681 | 1,683  |

## ราคาขายส่งข้าวสารเจ้า 5% ตลาดกรุงเทพมหานคร

หน่วย : บาท/100 กก.

| ปี   | มค.   | กพ.   | มีค.  | เมย.  | พค.   | มิย.  | กค.   | สค.   | กย.   | ตค.   | พย.   | ธค.   | เฉลี่ย |
|------|-------|-------|-------|-------|-------|-------|-------|-------|-------|-------|-------|-------|--------|
| 2543 | 824   | 833   | 767   | 724   | 687   | 689   | 684   | 694   | 679   | 745   | 742   | 731   | 733    |
| 2544 | 730   | 724   | 700   | 671   | 675   | 694   | 707   | 696   | 710   | 702   | 714   | 726   | 704    |
| 2545 | 785   | 800   | 764   | 773   | 803   | 799   | 758   | 745   | 740   | 751   | 751   | 750   | 768    |
| 2546 | 794   | 797   | 782   | 783   | 785   | 795   | 774   | 747   | 739   | 721   | 714   | 732   | 764    |
| 2547 | 777   | 778   | 873   | 881   | 871   | 876   | 889   | 925   | 906   | 937   | 979   | 1,026 | 893    |
| 2548 | 1,049 | 1,055 | 1,066 | 1,115 | 1,106 | 1,103 | 1,088 | 1,105 | 1,107 | 1,108 | 1,079 | 1,088 | 1,089  |
| 2549 | 1,095 | 1,119 | 1,117 | 1,090 | 1,106 | 1,127 | 1,128 | 1,108 | 1,088 | 1,050 | 1,013 | 1,022 | 1,089  |
| 2550 | 1,050 | 1,051 | 1,038 | 1,018 | 1,031 | 1,061 | 1,039 | 1,038 | 1,027 | 1,051 | 1,096 | 1,135 | 1,053  |
| 2551 | 1,148 | 1,365 | 1,696 | 2,524 | 2,417 | 2,105 | 2,093 | 2,018 | 2,149 | 1,818 | 1,711 | 1,682 | 1,894  |
| 2552 | 1,705 | 1,866 | 1,809 | 1,656 | 1,663 | 1,734 | 1,748 | 1,625 | 1,595 | 1,495 | 1,619 | 1,774 | 1,691  |
| 2553 | 1,707 | 1,607 | 1,448 | 1,294 | 1,282 | 1,275 | 1,255 | 1,296 | 1,317 | 1,302 | 1,419 | 1,466 | 1,389  |
| 2554 | 1,433 | 1,471 | 1,338 | 1,305 | 1,306 | 1,421 | 1,480 | 1,543 | 1,667 | 1,717 | 1,765 | 1,662 | 1,509  |
| 2555 | 1,544 | 1,518 | 1,537 | 1,600 | 1,774 | 1,801 | 1,700 | 1,689 | 1,673 | 1,642 | 1,645 | 1,626 | 1,646  |

## ราคาขายส่งปลายข้าวขาว A-1เลิศ (ใหม่) ตลาดกรุงเทพมหานคร

หน่วย : บาท/100 กก.

| ปี   | มค.   | กพ.   | มีค.  | เมย.  | พค.   | มิย.  | กค.   | สค.   | กย.   | ตค.   | พย.   | ธค.   | เฉลี่ย |
|------|-------|-------|-------|-------|-------|-------|-------|-------|-------|-------|-------|-------|--------|
| 2543 | 531   | 531   | 520   | 504   | 495   | 486   | 519   | 533   | 540   | 533   | 510   | 515   | 518    |
| 2544 | 534   | 524   | 497   | 501   | 522   | 545   | 585   | 589   | 612   | 602   | 541   | 541   | 549    |
| 2545 | 581   | 588   | 596   | 595   | 591   | 586   | 580   | 579   | 595   | 642   | 631   | 609   | 598    |
| 2546 | 595   | 591   | 570   | 560   | 556   | 584   | 578   | 583   | 584   | 581   | 583   | 600   | 580    |
| 2547 | 630   | 665   | 767   | 788   | 807   | 817   | 802   | 821   | 787   | 765   | 805   | 810   | 772    |
| 2548 | 829   | 841   | 836   | 838   | 830   | 818   | 813   | 825   | 836   | 846   | 812   | 800   | 827    |
| 2549 | 780   | 787   | 783   | 791   | 771   | 771   | 764   | 772   | 791   | 778   | 747   | 775   | 776    |
| 2550 | 829   | 870   | 861   | 822   | 800   | 821   | 829   | 847   | 880   | 950   | 996   | 1,074 | 882    |
| 2551 | 1,123 | 1,326 | 1,570 | 2,212 | 1,916 | 1,554 | 1,490 | 1,226 | 1,219 | 985   | 869   | 870   | 1,363  |
| 2552 | 905   | 977   | 1,004 | 1,008 | 939   | 954   | 960   | 889   | 887   | 852   | 993   | 1,175 | 962    |
| 2553 | 1,255 | 1,217 | 1,078 | 961   | 941   | 936   | 984   | 1,056 | 1,150 | 1,156 | 1,145 | 1,119 | 1,083  |
| 2554 | 1,120 | 1,180 | 1,131 | 1,104 | 1,130 | 1,168 | 1,226 | 1,290 | 1,389 | 1,395 | 1,600 | 1,603 | 1,278  |
| 2555 | 1,528 | 1,535 | 1,562 | 1,595 | 1,665 | 1,661 | 1,621 | 1,572 | 1,555 | 1,555 | 1,538 | 1,531 | 1,577  |

สำนักส่งเสริมการค้าสินค้าเกษตร

## ราคาขายส่งข้าวสารเจ้า 25% ในตลาดกรุงเทพมหานคร

px006-2

หน่วย : บาท/100 กก.

| ปี   | มค.   | กพ.   | มีค.  | เมย.  | พค.   | มิย.  | กค.   | สค.   | กย.   | ตค.   | พย.   | ธค.   | เฉลี่ย |
|------|-------|-------|-------|-------|-------|-------|-------|-------|-------|-------|-------|-------|--------|
| 2543 | 759   | 765   | 714   | 675   | 645   | 643   | 640   | 651   | 647   | 700   | 691   | 681   | 684    |
| 2544 | 683   | 675   | 648   | 626   | 634   | 655   | 675   | 670   | 684   | 676   | 670   | 680   | 665    |
| 2545 | 733   | 748   | 721   | 728   | 749   | 746   | 713   | 704   | 702   | 725   | 723   | 717   | 726    |
| 2546 | 746   | 762   | 730   | 729   | 732   | 743   | 735   | 707   | 705   | 689   | 681   | 694   | 721    |
| 2547 | 734   | 746   | 844   | 853   | 849   | 854   | 866   | 900   | 875   | 874   | 904   | 965   | 855    |
| 2548 | 984   | 994   | 1,000 | 1,030 | 1,021 | 1,018 | 1,004 | 1,020 | 1,022 | 1,024 | 994   | 1,003 | 1,009  |
| 2549 | 1,016 | 1,034 | 1,032 | 1,006 | 993   | 993   | 998   | 983   | 981   | 969   | 948   | 971   | 994    |
| 2550 | 998   | 998   | 979   | 953   | 958   | 982   | 979   | 981   | 983   | 998   | 1,058 | 1,102 | 997    |
| 2551 | 1,147 | 1,350 | 1,681 | 2,454 | 2,402 | 2,062 | 2,027 | 1,845 | 1,896 | 1,587 | 1,355 | 1,408 | 1,768  |
| 2552 | 1,533 | 1,566 | 1,535 | 1,433 | 1,417 | 1,477 | 1,487 | 1,377 | 1,357 | 1,280 | 1,399 | 1,658 | 1,460  |
| 2553 | 1,480 | 1,405 | 1,323 | 1,178 | 1,171 | 1,165 | 1,167 | 1,216 | 1,259 | 1,255 | 1,325 | 1,354 | 1,275  |
| 2554 | 1,330 | 1,373 | 1,266 | 1,235 | 1,236 | 1,335 | 1,392 | 1,456 | 1,575 | 1,609 | 1,712 | 1,663 | 1,432  |
| 2555 | 1,514 | 1,488 | 1,500 | 1,557 | 1,738 | 1,761 | 1,665 | 1,649 | 1,634 | 1,615 | 1,609 | 1,596 | 1,611  |

## ราคาขายส่งข้าวหนึ่ง 100 % ตลาดกรุงเทพมหานคร

หน่วย : บาท/100 กก.

| ปี   | มค.   | กพ.   | มีค.  | เมย.  | พค.   | มิย.  | กค.   | สค.   | กย.   | ตค.   | พย.   | ธค.   | เฉลี่ย |
|------|-------|-------|-------|-------|-------|-------|-------|-------|-------|-------|-------|-------|--------|
| 2543 | 886   | 907   | 863   | 830   | 810   | 811   | 814   | 799   | 752   | 812   | 762   | 763   | 817    |
| 2544 | 777   | 730   | 702   | 712   | 735   | 782   | 872   | 857   | 906   | 886   | 803   | 755   | 793    |
| 2545 | 793   | 799   | 769   | 761   | 771   | 766   | 751   | 760   | 766   | 790   | 797   | 757   | 773    |
| 2546 | 777   | 780   | 762   | 766   | 762   | 784   | 786   | 766   | 760   | 750   | 734   | 726   | 763    |
| 2547 | 753   | 787   | 882   | 916   | 933   | 926   | 924   | 995   | 975   | 985   | 1,001 | 1,037 | 926    |
| 2548 | 1,057 | 1,065 | 1,061 | 1,132 | 1,114 | 1,110 | 1,090 | 1,111 | 1,133 | 1,133 | 1,089 | 1,078 | 1,098  |
| 2549 | 1,081 | 1,108 | 1,108 | 1,095 | 1,096 | 1,123 | 1,143 | 1,131 | 1,124 | 1,095 | 1,066 | 1,057 | 1,102  |
| 2550 | 1,065 | 1,065 | 1,078 | 1,068 | 1,062 | 1,091 | 1,082 | 1,078 | 1,078 | 1,103 | 1,175 | 1,225 | 1,098  |
| 2551 | 1,248 | 1,523 | 1,870 | 2,751 | 2,799 | 2,354 | 2,344 | 2,162 | 2,205 | 1,892 | 1,759 | 1,783 | 2,058  |
| 2552 | 1,855 | 2,029 | 1,976 | 1,805 | 1,807 | 1,946 | 1,949 | 1,817 | 1,907 | 1,745 | 1,778 | 1,882 | 1,875  |
| 2553 | 1,865 | 1,779 | 1,573 | 1,364 | 1,352 | 1,375 | 1,390 | 1,481 | 1,510 | 1,468 | 1,506 | 1,488 | 1,513  |
| 2554 | 1,494 | 1,527 | 1,399 | 1,395 | 1,383 | 1,467 | 1,513 | 1,630 | 1,743 | 1,755 | 1,755 | 1,706 | 1,564  |
| 2555 | 1,557 | 1,612 | 1,722 | 1,751 | 1,831 | 1,804 | 1,700 | 1,762 | 1,740 | 1,719 | 1,681 | 1,619 | 1,708  |

สำนักส่งเสริมการค้าสินค้าเกษตร



## ราคาขายส่งข้าวเหนียว 10% เมล็ดยาว ตลาดกรุงเทพมหานคร

PX007-2

หน่วย : บาท/100 กก.

| ปี   | มค.   | กพ.   | มีค.  | เมย.  | พค.   | มิย.  | กค.   | สค.   | กย.   | ตค.   | พย.   | ธค.   | เฉลี่ย |
|------|-------|-------|-------|-------|-------|-------|-------|-------|-------|-------|-------|-------|--------|
| 2543 | 930   | 867   | 848   | 919   | 966   | 968   | 1,026 | 1,020 | 1,022 | 1,025 | 1,025 | 1,035 | 971    |
| 2544 | 1,071 | 1,030 | 996   | 986   | 985   | 1,020 | 1,024 | 996   | 985   | 868   | 895   | 891   | 979    |
| 2545 | 946   | 929   | 945   | 968   | 1,040 | 1,047 | 1,079 | 1,095 | 1,138 | 1,141 | 1,156 | 1,145 | 1,052  |
| 2546 | 1,141 | 1,163 | 1,165 | 1,165 | 1,165 | 1,166 | 1,156 | 1,371 | 1,391 | 1,405 | 1,239 | 1,260 | 1,232  |
| 2547 | 1,305 | 1,279 | 1,265 | 1,265 | 1,244 | 1,235 | 1,235 | 1,224 | 1,127 | 1,098 | 1,135 | 1,120 | 1,211  |
| 2548 | 1,147 | 1,150 | 1,150 | 1,150 | 1,150 | 1,150 | 1,150 | 1,150 | 1,150 | 1,150 | 1,095 | 1,090 | 1,140  |
| 2549 | 1,247 | 1,264 | 1,270 | 1,286 | 1,340 | 1,399 | 1,688 | 1,741 | 1,837 | 1,961 | 2,044 | 2,010 | 1,591  |
| 2550 | 2,023 | 2,040 | 2,040 | 2,040 | 2,115 | 2,130 | 2,130 | 2,248 | 2,450 | 2,325 | 1,718 | 1,661 | 2,077  |
| 2551 | 1,488 | 1,526 | 1,655 | 2,141 | 1,761 | 1,594 | 1,503 | 1,444 | 1,405 | 1,364 | 1,298 | 1,325 | 1,542  |
| 2552 | 1,305 | 1,387 | 1,390 | 1,377 | 1,370 | 1,358 | 1,395 | 1,367 | 1,445 | 1,439 | 1,757 | 2,280 | 1,489  |
| 2553 | 2,205 | 2,069 | 1,966 | 2,119 | 2,361 | 2,335 | 2,813 | 2,955 | 2,955 | 2,955 | 2,994 | 2,573 | 2,525  |
| 2554 | 2,635 | 2,683 | 2,820 | 2,699 | 2,505 | 2,598 | 2,655 | 2,698 | 2,641 | 2,555 | 2,555 | 2,425 | 2,622  |
| 2555 | 2,429 | 2,376 | 2,312 | 2,273 | 2,355 | 2,313 | 2,205 | 2,245 | 2,267 | 2,203 | 2,170 | 2,200 | 2,279  |

## ราคาขายส่งปลายข้าวเหนียว A-1 ตลาดกรุงเทพมหานคร

หน่วย : บาท/100 กก.

| ปี   | มค.   | กพ.   | มีค.  | เมย.  | พค.   | มิย.  | กค.   | สค.   | กย.   | ตค.   | พย.   | ธค.   | เฉลี่ย |
|------|-------|-------|-------|-------|-------|-------|-------|-------|-------|-------|-------|-------|--------|
| 2543 | 567   | 563   | 520   | 530   | 549   | 556   | 565   | 558   | 547   | 556   | 564   | 609   | 557    |
| 2544 | 731   | 870   | 869   | 891   | 926   | 966   | 952   | 843   | 817   | 790   | 680   | 709   | 837    |
| 2545 | 756   | 774   | 810   | 807   | 814   | 795   | 812   | 822   | 831   | 844   | 808   | 853   | 811    |
| 2546 | 857   | 858   | 845   | 845   | 845   | 817   | 821   | 863   | 904   | 846   | 848   | 865   | 851    |
| 2547 | 882   | 867   | 865   | 885   | 885   | 885   | 885   | 886   | 905   | 858   | 833   | 835   | 873    |
| 2548 | 844   | 845   | 865   | 915   | 868   | 865   | 865   | 875   | 875   | 875   | 875   | 905   | 873    |
| 2549 | 912   | 983   | 1,072 | 1,143 | 1,145 | 1,204 | 1,311 | 1,384 | 1,532 | 1,662 | 1,704 | 1,661 | 1,309  |
| 2550 | 1,640 | 1,640 | 1,629 | 1,590 | 1,590 | 1,590 | 1,557 | 1,585 | 1,399 | 1,231 | 1,266 | 1,250 | 1,497  |
| 2551 | 1,196 | 1,346 | 1,476 | 1,795 | 1,505 | 1,319 | 1,253 | 1,202 | 1,171 | 1,021 | 943   | 982   | 1,267  |
| 2552 | 985   | 1,091 | 1,103 | 1,085 | 1,055 | 1,055 | 1,063 | 1,102 | 1,191 | 1,235 | 1,403 | 1,603 | 1,164  |
| 2553 | 1,605 | 1,605 | 1,610 | 1,721 | 1,811 | 1,892 | 2,075 | 2,225 | 2,390 | 2,405 | 2,405 | 2,235 | 1,998  |
| 2554 | 2,205 | 2,205 | 2,205 | 2,196 | 2,096 | 2,172 | 2,219 | 2,231 | 2,292 | 2,231 | 2,255 | 2,088 | 2,200  |
| 2555 | 2,055 | 1,965 | 1,953 | 1,723 | 1,655 | 1,662 | 1,655 | 1,655 | 1,705 | 1,641 | 1,605 | 1,621 | 1,741  |

สำนักส่งเสริมการค้าสินค้าเกษตร

## ราคาขายส่งข้าวสารหอมมะลิ 100% ชั้น 2 ในตลาดกรุงเทพมหานคร

PX007-3

หน่วย : บาท/100 กก.

| ปี   | มค.   | กพ.   | มีค.  | เมษ.  | พค.   | มิย.  | กค.   | สค.   | กย.   | ตค.   | พย.   | ธค.   | เฉลี่ย |
|------|-------|-------|-------|-------|-------|-------|-------|-------|-------|-------|-------|-------|--------|
| 2543 | 1,520 | 1,531 | 1,543 | 1,563 | 1,727 | 1,840 | 2,028 | 2,015 | 1,983 | 1,970 | 1,910 | 1,887 | 1,793  |
| 2544 | 1,443 | 1,345 | 1,306 | 1,297 | 1,227 | 1,145 | 1,117 | 996   | 952   | 1,032 | 1,088 | 1,031 | 1,165  |
| 2545 | 1,021 | 1,053 | 1,044 | 1,050 | 1,105 | 1,219 | 1,309 | 1,311 | 1,345 | 1,275 | 1,278 | 1,252 | 1,189  |
| 2546 | 1,359 | 1,440 | 1,686 | 1,811 | 1,837 | 1,862 | 1,855 | 1,972 | 2,074 | 1,888 | 1,865 | 1,675 | 1,777  |
| 2547 | 1,856 | 1,766 | 1,760 | 1,743 | 1,681 | 1,606 | 1,477 | 1,454 | 1,379 | 1,427 | 1,510 | 1,510 | 1,597  |
| 2548 | 1,512 | 1,540 | 1,540 | 1,540 | 1,523 | 1,471 | 1,460 | 1,502 | 1,501 | 1,500 | 1,468 | 1,465 | 1,502  |
| 2549 | 1,465 | 1,538 | 1,590 | 1,590 | 1,618 | 1,668 | 1,809 | 1,825 | 1,816 | 1,804 | 1,621 | 1,670 | 1,668  |
| 2550 | 1,782 | 1,790 | 1,790 | 1,780 | 1,746 | 1,747 | 1,750 | 1,750 | 1,750 | 1,765 | 1,855 | 1,955 | 1,788  |
| 2551 | 2,043 | 2,227 | 2,416 | 3,322 | 3,214 | 2,729 | 2,637 | 2,419 | 2,459 | 2,434 | 2,471 | 2,465 | 2,570  |
| 2552 | 2,505 | 2,676 | 2,727 | 2,705 | 2,680 | 2,773 | 2,952 | 3,042 | 3,144 | 3,197 | 2,775 | 3,100 | 2,856  |
| 2553 | 3,049 | 2,988 | 2,931 | 2,899 | 2,849 | 2,741 | 2,859 | 2,904 | 3,040 | 2,940 | 2,793 | 2,698 | 2,891  |
| 2554 | 2,646 | 2,580 | 2,522 | 2,516 | 2,590 | 2,687 | 2,859 | 2,894 | 3,035 | 3,054 | 3,146 | 2,948 | 2,790  |
| 2555 | 2,916 | 2,931 | 2,925 | 2,829 | 2,954 | 3,052 | 3,000 | 3,118 | 3,230 | 3,190 | 3,029 | 3,033 | 3,017  |

## ราคาขายส่งปลายข้าวสารหอมมะลิในตลาดกรุงเทพมหานคร

หน่วย : บาท/100 กก.

| ปี   | มค.   | กพ.   | มีค.  | เมษ.  | พค.   | มิย.  | กค.   | สค.   | กย.   | ตค.   | พย.   | ธค.   | เฉลี่ย |
|------|-------|-------|-------|-------|-------|-------|-------|-------|-------|-------|-------|-------|--------|
| 2543 | 601   | 603   | 605   | 611   | 585   | 569   | 591   | 610   | 598   | 622   | 579   | 569   | 595    |
| 2544 | 572   | 582   | 624   | 651   | 692   | 757   | 781   | 810   | 802   | 805   | 712   | 685   | 706    |
| 2545 | 722   | 704   | 682   | 680   | 671   | 672   | 680   | 697   | 713   | 712   | 697   | 670   | 692    |
| 2546 | 636   | 650   | 628   | 605   | 614   | 639   | 642   | 673   | 705   | 704   | 678   | 728   | 659    |
| 2547 | 828   | 953   | 1,001 | 1,037 | 1,067 | 995   | 950   | 963   | 850   | 833   | 894   | 887   | 938    |
| 2548 | 913   | 909   | 881   | 875   | 868   | 846   | 850   | 907   | 899   | 898   | 869   | 823   | 878    |
| 2549 | 800   | 833   | 839   | 828   | 813   | 848   | 869   | 870   | 886   | 866   | 834   | 856   | 845    |
| 2550 | 895   | 930   | 925   | 958   | 955   | 993   | 996   | 1,008 | 1,027 | 1,034 | 1,116 | 1,201 | 1,003  |
| 2551 | 1,263 | 1,442 | 1,635 | 2,298 | 2,055 | 1,688 | 1,700 | 1,593 | 1,767 | 1,795 | 1,388 | 1,192 | 1,651  |
| 2552 | 1,305 | 1,528 | 1,647 | 1,633 | 1,584 | 1,610 | 1,605 | 1,488 | 1,250 | 1,132 | 1,272 | 1,403 | 1,455  |
| 2553 | 1,363 | 1,330 | 1,176 | 1,127 | 1,025 | 1,026 | 1,069 | 1,158 | 1,251 | 1,214 | 1,207 | 1,189 | 1,178  |
| 2554 | 1,159 | 1,187 | 1,152 | 1,197 | 1,261 | 1,314 | 1,352 | 1,437 | 1,508 | 1,495 | 1,595 | 1,611 | 1,356  |
| 2555 | 1,616 | 1,680 | 1,704 | 1,757 | 1,812 | 1,805 | 1,680 | 1,655 | 1,696 | 1,642 | 1,592 | 1,576 | 1,685  |

สำนักส่งเสริมการค้าสินค้าเกษตร

## ราคาขายส่งข้าวหอมปทุมธานี ตลาดกรุงเทพมหานคร

PX009

หน่วย : บาท/100 กก.

| ปี   | มค.   | กพ.   | มีค.  | เมษ.  | พค.   | มิย.  | กค.   | สค.   | กย.   | ตค.   | พย.   | ธค.   | เฉลี่ย |
|------|-------|-------|-------|-------|-------|-------|-------|-------|-------|-------|-------|-------|--------|
| 2547 | -     | -     | -     | -     | 1,111 | 990   | 971   | 1,000 | 1,162 | 1,117 | 1,150 | 1,150 | 1,081  |
| 2548 | 1,150 | 1,150 | 1,150 | 1,150 | 1,150 | 1,150 | 1,150 | 1,180 | 1,190 | 1,190 | 1,190 | 1,190 | 1,166  |
| 2549 | 1,209 | 1,234 | 1,290 | 1,290 | 1,290 | 1,388 | 1,481 | 1,490 | 1,490 | 1,487 | 1,351 | 1,290 | 1,358  |
| 2550 | 1,373 | 1,390 | 1,368 | 1,290 | 1,284 | 1,280 | 1,280 | 1,186 | 1,170 | 1,183 | 1,321 | 1,388 | 1,293  |
| 2551 | 1,484 | 1,749 | 2,393 | 2,911 | 2,754 | 2,455 | 2,320 | 2,202 | 2,328 | 2,231 | 2,105 | 2,159 | 2,258  |
| 2552 | 2,205 | 2,413 | 2,393 | 2,258 | 2,364 | 2,435 | 2,494 | 2,230 | 2,185 | 1,988 | 2,291 | 2,590 | 2,321  |
| 2553 | 2,545 | 2,447 | 2,156 | 2,044 | 2,093 | 2,103 | 2,238 | 2,228 | 2,333 | 2,327 | 2,456 | 2,246 | 2,268  |
| 2554 | 2,215 | 2,213 | 1,989 | 1,851 | 1,796 | 2,031 | 2,076 | 2,210 | 2,520 | 2,724 | 2,728 | 2,621 | 2,248  |
| 2555 | 2,555 | 2,609 | 2,695 | 2,616 | 2,664 | 2,705 | 2,737 | 2,778 | 2,837 | 2,760 | 2,640 | 2,599 | 2,683  |

## ราคาขายส่งปลายข้าวหอมปทุมธานี ตลาดกรุงเทพมหานคร

หน่วย : บาท/100 กก.

| ปี   | มค.   | กพ.   | มีค.  | เมษ.  | พค.   | มิย.  | กค.   | สค.   | กย.   | ตค.   | พย.   | ธค.   | เฉลี่ย |
|------|-------|-------|-------|-------|-------|-------|-------|-------|-------|-------|-------|-------|--------|
| 2547 | -     | -     | -     | -     | 901   | 880   | 821   | 840   | 806   | 798   | 844   | 862   | 844    |
| 2548 | 882   | 893   | 851   | 845   | 843   | 823   | 820   | 847   | 848   | 848   | 836   | 815   | 846    |
| 2549 | 789   | 800   | 817   | 811   | 792   | 809   | 818   | 818   | 826   | 825   | 782   | 793   | 807    |
| 2550 | 844   | 891   | 918   | 898   | 886   | 909   | 915   | 928   | 952   | 976   | 1,063 | 1,133 | 943    |
| 2551 | 1,202 | 1,392 | 1,594 | 2,232 | 1,961 | 1,623 | 1,642 | 1,429 | 1,589 | 1,560 | 1,119 | 1,055 | 1,533  |
| 2552 | 1,155 | 1,366 | 1,554 | 1,478 | 1,406 | 1,450 | 1,443 | 1,275 | 1,055 | 959   | 1,124 | 1,271 | 1,295  |
| 2553 | 1,293 | 1,265 | 1,107 | 1,024 | 964   | 957   | 1,011 | 1,093 | 1,166 | 1,181 | 1,145 | 1,142 | 1,112  |
| 2554 | 1,127 | 1,178 | 1,135 | 1,144 | 1,205 | 1,249 | 1,299 | 1,364 | 1,455 | 1,440 | 1,594 | 1,612 | 1,317  |
| 2555 | 1,609 | 1,653 | 1,665 | 1,708 | 1,755 | 1,755 | 1,620 | 1,645 | 1,658 | 1,630 | 1,564 | 1,540 | 1,650  |

## ราคาข้าวเปลือกหอมปทุมธานี ที่โรงสีรับซื้อในส่วนภูมิภาค

หน่วย : บาท/ตัน

| ปี   | มค.    | กพ.    | มีค.   | เมษ.   | พค.    | มิย.   | กค.    | สค.    | กย.    | ตค.    | พย.    | ธค.    | เฉลี่ย |
|------|--------|--------|--------|--------|--------|--------|--------|--------|--------|--------|--------|--------|--------|
| 2547 | -      | -      | -      | -      | -      | -      | -      | -      | 5,810  | 5,968  | 6,220  | 6,221  | 6,055  |
| 2548 | 6,417  | 6,541  | 6,485  | 6,500  | 6,500  | 6,547  | 6,550  | 6,600  | 6,600  | 6,626  | 6,700  | 6,700  | 6,564  |
| 2549 | 6,700  | 6,880  | 6,800  | 6,750  | 6,750  | 6,780  | 6,845  | 7,159  | 7,050  | 6,686  | 6,532  | 6,521  | 6,788  |
| 2550 | 7,026  | 7,400  | 7,386  | 7,011  | 6,617  | 6,624  | 6,600  | 6,600  | 6,600  | 6,616  | 6,991  | 7,447  | 6,910  |
| 2551 | 7,582  | 9,032  | 11,587 | 14,450 | 13,766 | 10,902 | 12,650 | 11,925 | 12,118 | 11,514 | 9,743  | 9,725  | 11,250 |
| 2552 | 10,980 | 11,224 | 11,695 | 10,683 | 10,450 | 11,123 | 12,477 | 10,320 | 9,764  | 8,929  | 9,884  | 11,955 | 10,790 |
| 2553 | 11,850 | 11,330 | 10,400 | 9,612  | 9,765  | 9,940  | 10,868 | 10,524 | 11,385 | 11,392 | 12,003 | 11,097 | 10,847 |
| 2554 | 10,639 | 10,974 | 10,015 | 9,232  | 9,149  | 10,110 | 10,992 | 11,109 | 11,842 | 12,830 | 13,044 | 12,813 | 11,062 |
| 2555 | 12,125 | 12,318 | 12,495 | 12,771 | 12,790 | 12,800 | 12,488 | 12,801 | 13,316 | 12,998 | 12,786 | 12,925 | 12,718 |

สำนักส่งเสริมการค้าสินค้าเกษตร

## ราคาข้าวเปลือกนาปรัง และนาปี (ณ ความชื้น 15 %) เฉลี่ย ทำข้าวลาดยาวและจังหวัดพิษณุโลก

หน่วย : บาท/ตัน

| ปี   | มค.    | กพ.    | มีค.   | เมย.   | พค.    | มิย.   | กค.    | สค.    | กย.    | ตค.    | พย.    | ธค.    | เฉลี่ย |
|------|--------|--------|--------|--------|--------|--------|--------|--------|--------|--------|--------|--------|--------|
| 2542 | 6,117  | 5,586  | 5,250  | 4,696  | 4,777  | 5,170  | 5,201  | 5,159  | 4,888  | 4,510  | 4,604  | 4,691  | 5,054  |
| 2543 | 4,787  | 4,889  | 4,668  | 4,368  | 4,367  | 4,398  | 4,230  | 4,336  | 3,900  | 4,218  | 4,250  | 4,271  | 4,390  |
| 2544 | 4,348  | 4,352  | 4,162  | 4,050  | 4,140  | 4,305  | 4,380  | 4,179  | 4,314  | 4,298  | 4,284  | 4,303  | 4,260  |
| 2545 | 4,439  | 4,617  | 4,574  | 4,598  | 4,728  | 4,793  | 4,621  | 4,525  | 4,538  | 4,587  | 4,688  | 4,588  | 4,608  |
| 2546 | 4,663  | 4,698  | 4,535  | 4,513  | 4,568  | 4,710  | 4,795  | 4,646  | 4,678  | 4,603  | 4,434  | 4,468  | 4,609  |
| 2547 | 4,704  | 4,795  | 5,057  | 5,193  | 5,284  | 5,312  | 5,447  | 5,834  | 5,841  | 5,913  | 5,932  | 6,068  | 5,448  |
| 2548 | 6,190  | 6,286  | 6,355  | 6,682  | 6,688  | 6,679  | 6,613  | 6,582  | 6,764  | 6,863  | 6,800  | 6,788  | 6,608  |
| 2549 | 6,788  | 6,788  | 6,757  | 6,663  | 6,663  | 6,663  | 6,667  | 6,705  | 6,372  | 5,803  | 5,987  | 6,125  | 6,498  |
| 2550 | 6,268  | 6,320  | 6,137  | 6,268  | 6,230  | 6,192  | 6,200  | 6,200  | 6,190  | 6,156  | 6,538  | 6,746  | 6,287  |
| 2551 | 6,805  | 8,066  | 10,478 | 13,445 | 13,297 | 12,422 | 12,470 | 12,088 | 11,907 | 11,215 | 9,325  | 9,445  | 10,914 |
| 2552 | 10,014 | 10,500 | 9,874  | 9,885  | 9,906  | 9,935  | 10,144 | 9,770  | 9,366  | 8,438  | 8,904  | 10,224 | 9,747  |
| 2553 | 9,931  | 9,743  | 8,793  | 7,641  | 7,823  | 7,925  | 8,045  | 8,273  | 8,330  | 8,185  | 8,800  | 8,810  | 8,525  |
| 2554 | 8,568  | 8,611  | 8,358  | 8,007  | 8,045  | 8,300  | 8,942  | 9,402  | 9,957  | 10,150 | 10,331 | 10,237 | 9,076  |
| 2555 | 9,905  | 10,016 | 9,476  | 10,037 | 10,824 | 11,125 | 10,768 | 10,657 | 11,042 | 10,747 | 10,934 | 10,956 | 10,541 |

## มันสำปะหลัง

| ๑. ผลผลิตและความต้องการใช้         | ปี ๕๐/๕๑ | ปี ๕๑/๕๒ | ปี ๕๒/๕๓ | ปี ๕๓/๕๔ | ปี ๕๔/๕๕ | ปี ๕๕/๕๖ |
|------------------------------------|----------|----------|----------|----------|----------|----------|
| (ล้านตันหัวมันสด)                  |          |          |          |          |          |          |
| ผลผลิตของไทย                       | ๒๕.๑๖    | ๓๐.๐๘    | ๒๒.๐๑    | ๒๑.๘๖    | ๒๖.๖๐    | ๒๗.๕๕    |
| พื้นที่เพาะปลูก (ล้านไร่)          | ๗.๓๐     | ๘.๐๑     | ๗.๓๐     | ๗.๐๙     | ๗.๙๑     | ๗.๙๐     |
| ๒. ต้นทุนการผลิตหัวมันสด (บาท/กก.) | ๑.๐๘     | ๑.๒๓     | ๑.๒๑     | ๑.๓๖     | ๑.๗๗     | ๑.๘๒     |
| ๓. ราคา (บาท/กก.)                  | ปี ๕๐/๕๑ | ปี ๕๑/๕๒ | ปี ๕๒/๕๓ | ปี ๕๓/๕๔ | พ.ย. ๕๕  | ธ.ค. ๕๕  |
| หัวมันสดคณะกรรมการขายได้           | ๑.๙๒     | ๑.๗๙     | ๒.๐๗     | ๒.๔๘     | ๒.๒๕     | ๒.๑๒     |
| หัวมันสดซื้อแป้ง ๒๕% จนครราชสีมา   | ๒.๐๑     | ๑.๙๕     | ๒.๔๖     | ๒.๙๒     | ๒.๔๘     | ๒.๓๐     |
| มันเส้น FOB (US\$/ตัน)             | ๑๒๒.๐    | ๑๗๖.๐    | ๑๘๗.๐๑   | ๒๕๖.๖๕   | ๒๓๗.๕๐   | ๒๓๓.๘๙   |
| แป้งมัน FOB (US\$/ตัน)             | ๒๖๙.๐๐   | ๓๙๒.๕๐   | ๔๔๔.๖๒   | ๕๑๙.๒๐   | ๔๕๕.๐๐   | ๔๔๙.๕๘   |
| ๔. การส่งออก (ล้านตันผลิตภัณฑ์)    | ปี ๕๐/๕๑ | ปี ๕๑/๕๒ | ปี ๕๒/๕๓ | ปี ๕๓/๕๔ | ปี ๕๔/๕๕ | ปี ๕๕/๕๖ |
| มันเส้น                            | ๑.๕๐     | ๓.๙๕     | ๔.๑๑     | ๓.๒๒     | ๔.๓๑๓    | ๑.๓๘๓    |
| มันอัดเม็ด                         | ๑.๙๗     | ๐.๓๓     | ๐.๑๖     | ๐.๐๓     | ๐.๐๓๗    | ๐.๐๖๑    |
| แป้งดิบ                            | ๑.๔๗     | ๑.๘๐     | ๑.๗๔     | ๑.๕๘     | ๒.๒๒๗    | ๐.๕๙๗    |
| แป้งแปรรูป                         | ๐.๕๑     | ๐.๖๒     | ๐.๖๓     | ๐.๘๖     | ๐.๗๓๖    | ๐.๒๑๔    |
| ผลิตภัณฑ์มันสำปะหลังอื่นๆ          | ๐.๔๐     | ๐.๔๖     | ๐.๕๖     | ๐.๔๐     | ๐.๖๔๗    | ๐.๑๓๓    |
| รวม                                | ๕.๘๕     | ๗.๑๖     | ๗.๒๐     | ๖.๑๐     | ๗.๙๖๑    | ๒.๓๙๑    |

### ๕. มาตรการปี ๒๕๕๔/๕๕

คณะรัฐมนตรีได้มีมติเมื่อ ๑๕ ม.ค.๕๕ รับทราบกรอบราคา ปริมาณ ระยะเวลา วิธีการ หลักเกณฑ์ และเงื่อนไขการดำเนินการโครงการแทรกแซงตลาดมันสำปะหลัง ปี ๒๕๕๔/๕๕ โดยให้รับจํานํา หัวมันสด ๑๐ ล้านตัน ตั้งแต่ ๑ ก.พ. - ๓๑ พ.ค.๕๕ ราคารับจํานํา กก.ละ ๒.๗๕ บาท ปรับเพิ่มเติมลง ๐.๐๕ บาท/กก. เป็น กก.ละ ๒.๗๐ บาท ในเดือน พ.ค.๕๕

คณะรัฐมนตรีได้มีมติเมื่อวันที่ ๑๐ เม.ย.๕๕ อนุมัติในหลักการโครงการรับซื้อผลิตภัณฑ์มันสำปะหลัง ปี ๒๕๕๔/๕๕ ตามที่กระทรวงพาณิชย์เสนอ โดยในส่วนของค่าใช้จ่ายต่างๆ ในการดำเนินโครงการให้กระทรวงพาณิชย์ขอตกลงในรายละเอียดในส่วนที่เกี่ยวข้องกับกระทรวงการคลังและสำนักงบประมาณก่อนดำเนินการต่อไป และให้กระทรวงพาณิชย์รายงานข้อมูลการรับซื้อผลิตภัณฑ์มันสำปะหลังจากลานมันและโรงแป้งให้คณะรัฐมนตรีทราบเป็นระยะๆ ทั้งนี้ ให้กระทรวงพาณิชย์เร่งระบายนํ้ามันเส้นและแป้งมันจากสต็อกของรัฐบาลที่รับจํานําได้ตามโครงการแทรกแซงตลาดมันสำปะหลังปี ๒๕๕๔/๕๕ ด้วย และเมื่อจะจําหน่ายผลิตภัณฑ์มันสำปะหลังดังกล่าว ให้กระทรวงพาณิชย์นำข้อมูลราคาจําหน่ายเสนอคณะรัฐมนตรีก่อนดำเนินการจําหน่ายและให้รับความเห็นของสำนักงานคณะกรรมการพัฒนาการเศรษฐกิจและสังคมแห่งชาติไปพิจารณาดำเนินการด้วย

มติคณะกรรมการนโยบายมันสำปะหลังเมื่อวันที่ ๓๐ พ.ค.๕๕ อนุมัติให้ขยายระยะเวลารับจํานํา มันสำปะหลัง โครงการแทรกแซงตลาดมันสำปะหลัง ปี ๒๕๕๔/๕๕ ออกไปอีก ๑ เดือน จากเดิมสิ้นสุดวันที่ ๓๑ พ.ค.๕๕ เป็นสิ้นสุดวันที่ ๓๐ มิ.ย.๕๕ ราคารับจํานําหัวมันสดซื้อแป้ง ๒๕% กก.ละ ๒.๗๐ บาท ส่วนหลักเกณฑ์ เงื่อนไขการดำเนินการอื่นๆให้เป็นไปตามเดิม

ผลการดำเนินการ สรุปปริมาณรับจํานําตั้งแต่วันที่ ๑ ก.พ. - ๒๐ ธ.ค.๕๕ มีผู้ประกอบการลานมันเข้าร่วมโครงการ ๕๗๗ ราย โรงแป้ง ๕๑ ราย จํานวนลานมันที่เปิดรับจํานํา ๕๕๐ ราย โรงแป้ง ๕๐ ราย ปริมาณรับจํานําหัวมันสดรวมทั้งสิ้น ๙.๗๔๖ ล้านตัน แยกเป็นลานมัน ๖.๑๗๔ ล้านตัน และโรงแป้ง ๓.๕๗๑ ล้านตัน

## ๖. สถานการณ์ปี ๒๕๕๕/๕๖

### ๖.๑ ในประเทศ

ผลผลิตฤดูการผลิตปี ๕๕/๕๖ สศก.ประมาณการผลิต ๒๗.๕๕ ล้านตัน (เพิ่มขึ้นร้อยละ ๓.๕๗) ผลผลิตฤดูการผลิตใหม่เริ่มออกสู่ตลาดมากขึ้น ขณะนี้ออกสู่ตลาดแล้วประมาณร้อยละ ๒๐ การส่งออกผลิตภัณฑ์มันเส้น ผู้ส่งออกเสนอราคาปรับซื้อลดลง ผลจากผลผลิตออกสู่ตลาดเพิ่มขึ้น ประกอบกับเข้าช่วงเทศกาลคริสต์มาสและปีใหม่ ซึ่งประเทศคู่ค้าจะหยุดทำการติดต่อกันหลายวัน รวมทั้งท่าเรือปิด อีกทั้งราคาแอลกอฮอล์ ในจีนปรับลดลง คู่ค้าจึงรอดูสถานการณ์ส่งผลให้ชะลอการสั่งซื้อมันเส้นของไทยคู่ ทั้งนี้ ปัจจุบันราคาหัวมันสดที่เกษตรกรขายได้ (เชื่อแบ่ง ๒๕%) จ.นครราชสีมา เฉลี่ย กก.ละ ๒.๓๐ บาท ต่ำกว่าเดือนพฤศจิกายน ๒๕๕๕ (๒.๔๘ บาท/กก.) ร้อยละ ๗.๒๖

### ๖.๒ ต่างประเทศ

การส่งออกผลิตภัณฑ์มันเส้นของไทย ช่วงเดือน ม.ค.- ธ.ค.๕๕ มันเส้น ๔.๖๑๔ ล้านตัน มูลค่า ๓๓,๒๕๐.๒๒ ล้านบาท เพิ่มขึ้นจากช่วงเดียวกันของปี ๕๔ (ม.ค.- ธ.ค.) ร้อยละ ๒๔.๘๐ มันอัดเม็ด ๘๒,๑๓๗.๘๘ ตัน มูลค่า ๕๖๖.๔๒ ล้านบาท เพิ่มขึ้นจากช่วงเดียวกันของปี ๕๔ (ม.ค.- ธ.ค.) ร้อยละ ๑๒๕.๑๕ แป้งมัน ๓.๐๑๘ ล้านตัน มูลค่า ๔๘,๔๘๔.๕๖ ล้านบาท เพิ่มขึ้นจากช่วงเดียวกันของปี ๕๔ (ม.ค.- ธ.ค.) ร้อยละ ๑๕.๒๓ ทั้งนี้ การส่งออกผลิตภัณฑ์ มันเส้น โดยราคาจำหน่าย F.O.B. เฉลี่ยเดือน ธ.ค.๕๕ ตันละ ๒๓๓.๘๙ เหรียญสหรัฐ ลดลงจากเดือน พ.ย. ๕๕ ร้อยละ ๑.๕๒ ด้านแป้งมัน ราคา F.O.B. เฉลี่ยเดือน ธ.ค.๕๕ ตันละ ๔๔๙.๕๘ เหรียญสหรัฐ ลดลงจากเดือน พ.ย.๕๕ ร้อยละ ๑.๑๙ ด้านมันอัดเม็ด คู่ค้าเริ่มสอบถามเข้ามามากขึ้น แต่ยังไม่มีการสั่งซื้อมากนัก

## ๗. มาตรการปี ๒๕๕๕/๕๖

### ๗.๑ มติคณะกรรมการนโยบายมันสำปะหลังเมื่อวันที่ ๒๒ สิงหาคม ๒๕๕๕

อนุมัติกรอบ ราคา ปริมาณ ระยะเวลา วิธีการ หลักเกณฑ์และเงื่อนไขการดำเนินการตามโครงการแทรกแซงตลาดมันสำปะหลังปี ๒๕๕๕/๕๖ ๑)กำหนดราคารับจํานำหัวมันสดเชื่อแบ่ง ๒๕% กก.ละ ๒.๕๐ บาท (ต.ค.๕๕) ปรับเพิ่มเติมละ ๐.๐๕ บาท/กก. จนถึง มี.ค.๕๖ ที่ กก.ละ ๒.๗๕ บาท ๒)ปริมาณรับจํานำหัวมันสด ๑๕ ล้านตัน ไม่เกิน ๒๐๐ ตัน/ราย ๓)ระยะเวลารับจํานำ ๑ ต.ค.๕๕ - ๓๑ มี.ค.๕๖ ๔)ระยะเวลาไถ่ถอนภายใน ๓ เดือน นับถัดจากเดือนที่รับจํานำ ๕)ระยะเวลาโครงการ ต.ค.๕๕ - ก.ย.๕๖

### ๗.๒ มติคณะกรรมการนโยบายมันสำปะหลัง ๑ ต.ค.๕๕ เห็นชอบให้มีคำสั่งแต่งตั้ง

- ๑.คณะอนุกรรมการกำกับดูแลการแทรกแซงตลาดมันสำปะหลัง
- ๒.คณะอนุกรรมการกำกับดูแลการแทรกแซงตลาดมันสำปะหลัง ระดับจังหวัด
- ๓.คณะอนุกรรมการตรวจสอบและติดตามการแทรกแซงตลาดมันสำปะหลัง
- ๔.คณะอนุกรรมการติดตามกำกับดูแลและให้ความเป็นธรรมแก่เกษตรกร ณ จุดรับจํานำ
- ๕.คณะอนุกรรมการระบายผลิตภัณฑ์มันสำปะหลัง

### ๘. มติคณะรัฐมนตรีเมื่อวันที่ ๒๐ พฤศจิกายน ๒๕๕๕

อนุมัติให้เริ่มดำเนินโครงการแทรกแซงตลาดมันสำปะหลัง ปี ๒๕๕๕/๕๖ ตั้งแต่วันที่ ๑ ธ.ค.๕๕ - ๓๑ มี.ค.๕๖ ราคารับจํานำเดือน ธ.ค.๕๕ กก.ละ ๒.๖๐ บาท ปรับเพิ่มเติมละ ๐.๐๕ บาท/กก. เป้าหมายปริมาณรับจํานำหัวมันสด ๑๐ ล้านตัน

### ๙. ผลการดำเนินโครงการแทรกแซงตลาดมันสำปะหลัง ปี ๒๕๕๕/๕๖

ขณะนี้มีลานมันที่สมัครเข้าร่วมโครงการฯ ๕๙๕ ราย เปิดจุดรับจํานำแล้ว ๔๓๕ จุด โรงแปรรูปสมัครเข้าร่วมโครงการฯ ๕๒ ราย เปิดจุดรับจํานำแล้ว ๔๔ จุด (ณ ๓๑ ม.ค.๕๖) ปริมาณรับจํานำหัวมันสด ๑,๘๔๕,๕๑๔.๔๗๔ ตัน แยกเป็น ลานมัน ๑,๑๔๔,๗๖๗.๙๒๓ ตัน และโรงแปรรูป ๗๐๐,๗๔๖.๕๕๑ ตัน

**ราคามันสำปะหลังและผลิตภัณฑ์**

|                                                                 | ต.ค.  | พ.ย.  | ธ.ค.         | ม.ค.  | ก.พ.  | มี.ค. | เม.ย. | พ.ค.  | มิ.ย. | ก.ค.  | ส.ค.  | ก.ย.  | เฉลี่ย |
|-----------------------------------------------------------------|-------|-------|--------------|-------|-------|-------|-------|-------|-------|-------|-------|-------|--------|
| <b>1. ราคามันสำปะหลังเกรดทรายได้ : สำนักงานเศรษฐกิจการเกษตร</b> |       |       |              |       |       |       |       |       |       |       |       |       |        |
| 2547/48                                                         | 1.04  | 1.10  | 1.20         | 1.30  | 1.39  | 1.48  | 1.47  | 1.40  | 1.30  | 1.30  | 1.40  | 1.30  | 1.33   |
| 2548/49                                                         | 1.21  | 1.27  | 1.40         | 1.37  | 1.38  | 1.36  | 1.30  | 0.99  | 0.99  | 0.96  | 0.94  | 0.94  | 1.29   |
| 2549/50                                                         | 0.87  | 1.00  | 1.13         | 1.12  | 1.16  | 1.23  | 1.21  | 1.25  | 1.35  | 1.52  | 1.72  | 1.79  | 1.28   |
| 2550/51                                                         | 1.72  | 1.62  | 1.82         | 1.99  | 2.09  | 2.20  | 2.23  | 2.13  | 2.00  | 1.93  | 1.76  | 1.53  | 1.92   |
| 2551/52                                                         | 1.40  | 1.28  | 1.14         | 1.16  | 1.16  | 1.19  | 1.13  | 1.11  | 1.13  | 1.21  | 1.25  | 1.20  | 1.20   |
| 2552/53                                                         | 1.24  | 1.45  | 1.79         | 1.93  | 1.78  | 1.88  | 2.10  | 2.18  | 2.28  | 2.61  | 2.95  | 2.55  | 2.06   |
| 2553/54                                                         | 2.40  | 2.57  | 2.73         | 2.82  | 2.96  | 2.93  | 2.69  | 2.55  | 2.20  | 2.02  | 1.99  | 1.92  | 2.48   |
| 2554/55                                                         | 1.69  | 2.22  | 2.45         | 2.25  | 1.88  | 1.75  | 1.80  | 1.89  | 1.94  | 1.90  | 2.07  | 2.21  | 2.00   |
| 2555/56                                                         | 2.10  | 2.25  | <b>2.12</b>  |       |       |       |       |       |       |       |       |       | 2.16   |
| <b>2. ราคามันสำปะหลังเนื้อแข็ง 25% จ.นครราชสีมา</b>             |       |       |              |       |       |       |       |       |       |       |       |       |        |
| 2548/49                                                         | 1.45  | 1.46  | 1.52         | 1.43  | 1.41  | 1.32  | 1.27  | 1.18  | 1.17  | 1.12  | 1.06  | 1.06  | 1.29   |
| 2549/50                                                         | 1.06  | 1.15  | 1.18         | 1.18  | 1.21  | 1.28  | 1.33  | 1.47  | 1.59  | 1.69  | 1.74  | 1.85  | 1.39   |
| 2550/51                                                         | 1.87  | 1.81  | 1.91         | 2.06  | 2.22  | 2.33  | 2.33  | 2.18  | 1.98  | 1.97  | 1.78  | 1.62  | 2.01   |
| 2551/52                                                         | 1.46  | 1.41  | 1.38         | 1.22  | 1.20  | 1.18  | 1.25  | 1.30  | 1.36  | 1.43  | 1.41  | 1.42  | 1.34   |
| 2552/53                                                         | 1.54  | 1.75  | 1.95         | 1.97  | 1.96  | 2.29  | 2.60  | 2.73  | 2.96  | 3.35  | 3.38  | 3.11  | 2.47   |
| 2553/54                                                         | 2.98  | 3.12  | 3.10         | 3.14  | 3.26  | 3.29  | 3.20  | 2.96  | 2.70  | 2.59  | 2.42  | 2.23  | 2.92   |
| 2554/55                                                         | 2.38  | 2.76  | 2.65         | 2.38  | 2.30  | 2.30  | 2.32  | 2.36  | 2.53  | 2.41  | 2.40  | 2.40  | 2.43   |
| 2555/56                                                         | 2.45  | 2.48  | <b>2.30</b>  |       |       |       |       |       |       |       |       |       | 2.41   |
| <b>3. ราคาส่งออก เอฟ.ไอ.บี.มันเส้น</b>                          |       |       |              |       |       |       |       |       |       |       |       |       |        |
| 2548/49                                                         | 4.56  | 4.35  | 4.21         | 4.02  | 4.04  | 3.75  | 3.86  | 3.95  | 4.35  | 4.37  | 4.25  | 4.25  | 4.16   |
| 2549/50                                                         | 4.22  | 3.94  | 4.20         | 3.96  | 3.97  | 3.96  | 3.93  | 4.28  | 4.39  | 4.63  | 4.94  | 5.24  | 4.31   |
| 2550/51                                                         | 5.56  | 5.26  | 5.48         | 5.54  | 5.68  | 5.76  | 5.92  | 5.93  | 5.91  | 6.12  | 6.26  | 5.49  | 5.74   |
| 2551/52                                                         | 5.16  | 4.88  | 4.44         | 3.92  | 4.30  | 4.47  | 4.43  | 4.38  | 4.37  | 4.42  | 4.71  | 4.81  | 4.52   |
| 2552/53                                                         | 4.97  | 5.45  | 5.63         | 5.65  | 5.65  | 5.92  | 6.17  | 6.42  | 6.54  | 6.60  | 6.73  | 6.73  | 6.04   |
| 2553/54                                                         | 6.63  | 6.21  | 7.24         | 7.83  | 8.08  | 8.43  | 8.18  | 8.09  | 7.98  | 7.71  | 7.42  | 7.55  | 7.61   |
| 2554/55                                                         | 7.80  | 7.96  | 7.89         | 7.64  | 7.36  | 6.81  | 6.96  | 7.38  | 7.32  | 7.04  | 7.01  | 7.17  | 7.36   |
| 2555/56                                                         | 7.21  | 7.22  | <b>7.12</b>  |       |       |       |       |       |       |       |       |       | 7.18   |
| <b>4. ราคาส่งออก เอฟ.ไอ.บี.มันแป้ง</b>                          |       |       |              |       |       |       |       |       |       |       |       |       |        |
| 2548/49                                                         | 9.47  | 9.19  | 9.30         | 8.97  | 9.01  | 8.32  | 8.49  | 8.32  | 8.39  | 8.23  | 7.77  | 7.73  | 8.60   |
| 2549/50                                                         | 7.89  | 8.45  | 8.55         | 8.94  | 8.97  | 8.36  | 9.00  | 10.13 | 10.74 | 10.97 | 11.13 | 11.35 | 9.54   |
| 2550/51                                                         | 11.99 | 11.58 | 11.98        | 12.12 | 12.66 | 13.39 | 13.59 | 13.07 | 12.63 | 12.24 | 11.25 | 10.54 | 12.25  |
| 2551/52                                                         | 9.80  | 9.65  | 9.26         | 8.71  | 8.25  | 8.61  | 9.05  | 9.25  | 9.11  | 9.45  | 9.48  | 9.51  | 9.18   |
| 2552/53                                                         | 9.79  | 10.90 | 12.56        | 13.18 | 13.18 | 13.60 | 14.68 | 15.33 | 15.88 | 18.93 | 19.12 | 15.98 | 14.43  |
| 2553/54                                                         | 15.93 | 16.23 | 16.68        | 16.68 | 16.68 | 16.93 | 16.15 | 15.50 | 14.66 | 13.71 | 13.17 | 12.60 | 15.41  |
| 2554/55                                                         | 13.27 | 13.77 | 13.93        | 13.49 | 13.48 | 12.89 | 13.08 | 13.55 | 13.58 | 13.61 | 13.57 | 13.57 | 13.48  |
| 2555/56                                                         | 13.63 | 13.81 | <b>13.64</b> |       |       |       |       |       |       |       |       |       | 13.69  |

ที่มา : สำนักงานเศรษฐกิจการเกษตร , กรมการค้าภายใน , สมาคมการค้ามันสำปะหลังไทย

**ปริมาณการส่งออกมันสำปะหลัง**

หน่วย : ตัน

|                                        | ต.ค.    | พ.ย.    | ธ.ค.    | ม.ค.    | ก.พ.    | มี.ค.   | เม.ย.   | พ.ค.    | มิ.ย.   | ก.ค.    | ส.ค.    | ก.ย.       | รวม       |
|----------------------------------------|---------|---------|---------|---------|---------|---------|---------|---------|---------|---------|---------|------------|-----------|
| <b>1. ปริมาณการส่งออกมันเส้น</b>       |         |         |         |         |         |         |         |         |         |         |         |            |           |
| 2548/49                                | 136,728 | 273,082 | 316,322 | 294,264 | 407,051 | 283,804 | 171,660 | 258,455 | 313,228 | 486,538 | 258,133 | 306,519    | 3,505,784 |
| 2549/50                                | 342,132 | 322,559 | 376,015 | 618,400 | 471,790 | 264,246 | 191,913 | 276,728 | 266,874 | 190,478 | 142,264 | 844,518.85 | 3,547,850 |
| 2550/51                                | 34,285  | 88,971  | 227,417 | 155,375 | 223,935 | 226,306 | 135,789 | 42,474  | 81,263  | 95,649  | 136,233 | 48,606     | 1,496,304 |
| 2551/52                                | 73,650  | 21,582  | 230,805 | 89,152  | 193,852 | 208,220 | 293,064 | 161,220 | 271,407 | 312,361 | 351,277 | 546,252    | 2,752,842 |
| 2552/53                                | 448,978 | 404,876 | 667,665 | 362,782 | 485,874 | 574,577 | 663,223 | 406,744 | 390,083 | 180,963 | 201,002 | 245,477    | 5,032,244 |
| 2553/54                                | 117,666 | 181,210 | 247,863 | 322,979 | 414,316 | 476,925 | 81,402  | 414,566 | 135,259 | 234,876 | 368,168 | 166,305    | 3,161,535 |
| 2554/55                                | 234,400 | 237,068 | 611,534 | 335,055 | 558,583 | 143,319 | 504,954 | 415,399 | 173,324 | 220,817 | 677,800 | 201,396    | 4,313,649 |
| 2555/56                                | 412,309 | 474,296 | 496,756 |         |         |         |         |         |         |         |         |            | 1,383,361 |
| <b>2. ปริมาณการส่งออกแป้งมันดิบ</b>    |         |         |         |         |         |         |         |         |         |         |         |            |           |
| 2548/49                                | 121,710 | 109,907 | 88,681  | 119,783 | 130,847 | 133,447 | 116,149 | 115,639 | 126,303 | 119,528 | 158,416 | 136,690    | 1,477,100 |
| 2549/50                                | 175,912 | 183,936 | 155,158 | 144,803 | 148,018 | 165,281 | 150,681 | 112,611 | 94,718  | 80,061  | 96,531  | 118,338    | 1,626,048 |
| 2550/51                                | 120,170 | 110,850 | 132,230 | 114,032 | 229,048 | 138,746 | 89,023  | 94,437  | 101,393 | 111,620 | 106,874 | 124,279    | 1,472,702 |
| 2551/52                                | 117,707 | 76,664  | 78,790  | 72,914  | 112,973 | 140,661 | 133,786 | 134,380 | 132,936 | 141,224 | 168,598 | 147,381    | 1,458,014 |
| 2552/53                                | 237,147 | 188,308 | 187,890 | 193,985 | 208,452 | 205,142 | 188,353 | 127,158 | 109,976 | 92,210  | 98,325  | 106,498    | 1,943,444 |
| 2553/54                                | 121,436 | 145,159 | 144,860 | 109,701 | 147,535 | 168,195 | 126,177 | 110,530 | 108,529 | 150,799 | 193,099 | 54,846     | 1,580,866 |
| 2554/55                                | 214,634 | 207,929 | 164,486 | 142,791 | 161,679 | 202,940 | 154,784 | 228,206 | 184,001 | 188,842 | 212,405 | 164,566    | 2,227,263 |
| 2555/56                                | 254,398 | 202,033 | 141,235 |         |         |         |         |         |         |         |         |            | 597,666   |
| <b>3. ปริมาณการส่งออกแป้งมันแปรรูป</b> |         |         |         |         |         |         |         |         |         |         |         |            |           |
| 2548/49                                | 45,758  | 50,978  | 46,046  | 45,621  | 48,813  | 65,884  | 45,164  | 61,049  | 43,391  | 49,570  | 47,470  | 52,430     | 602,174   |
| 2549/50                                | 56,268  | 66,497  | 59,760  | 33,981  | 33,802  | 40,365  | 34,101  | 48,120  | 45,854  | 34,932  | 39,654  | 33,623     | 526,957   |
| 2550/51                                | 46,829  | 42,352  | 35,327  | 33,760  | 39,408  | 44,639  | 39,620  | 44,460  | 36,823  | 50,566  | 41,555  | 53,204     | 508,543   |
| 2551/51                                | 44,049  | 42,859  | 34,754  | 35,369  | 37,431  | 53,960  | 59,438  | 54,006  | 54,073  | 52,096  | 54,155  | 51,439     | 573,628   |
| 2552/53                                | 53,193  | 58,728  | 54,383  | 56,995  | 49,170  | 63,526  | 53,228  | 41,891  | 54,182  | 50,229  | 48,915  | 46,389     | 630,829   |
| 2553/54                                | 45,231  | 65,454  | 55,714  | 57,492  | 65,885  | 72,507  | 66,302  | 58,816  | 67,032  | 56,148  | 60,676  | 189,382    | 860,639   |
| 2554/55                                | 54,837  | 62,785  | 51,937  | 52,327  | 51,678  | 68,121  | 56,928  | 69,115  | 63,746  | 69,699  | 60,876  | 73,874     | 735,923   |
| 2555/56                                | 84,512  | 72,345  | 57,698  |         |         |         |         |         |         |         |         |            | 214,555   |

ที่มา : กรมศุลกากร

ราคาหัวมันสดเชื้อแป้ง 25% ณ โรงงานแป้งมันสำปะหลัง ปี 2545 - 2555

| ปีการผลิต                   | ม.ค. | ก.พ. | มี.ค. | เม.ย. | พ.ค. | มิ.ย. | ก.ค. | ส.ค. | ก.ย. | ต.ค. | พ.ย. | ธ.ค. | เฉลี่ย |
|-----------------------------|------|------|-------|-------|------|-------|------|------|------|------|------|------|--------|
| <b>1. จังหวัดนครราชสีมา</b> |      |      |       |       |      |       |      |      |      |      |      |      |        |
| ปี 2547                     | 0.99 | 0.95 | 0.96  | 1.04  | 1.13 | 1.18  | 1.21 | 1.21 | 1.17 | 1.12 | 1.20 | 1.29 | 1.12   |
| ปี 2548                     | 1.49 | 1.53 | 1.59  | 1.65  | 1.68 | 1.68  | 1.65 | 1.54 | 1.52 | 1.45 | 1.46 | 1.52 | 1.56   |
| ปี 2549                     | 1.43 | 1.41 | 1.32  | 1.27  | 1.18 | 1.17  | 1.12 | 1.06 | 1.06 | 1.06 | 1.15 | 1.18 | 1.20   |
| ปี 2550                     | 1.18 | 1.21 | 1.28  | 1.33  | 1.47 | 1.59  | 1.69 | 1.74 | 1.85 | 1.87 | 1.81 | 1.91 | 1.58   |
| ปี 2551                     | 2.06 | 2.22 | 2.33  | 2.33  | 2.18 | 1.98  | 1.97 | 1.78 | 1.62 | 1.46 | 1.41 | 1.38 | 1.89   |
| ปี 2552                     | 1.22 | 1.20 | 1.18  | 1.25  | 1.30 | 1.36  | 1.40 | 1.41 | 1.42 | 1.54 | 1.75 | 1.95 | 1.42   |
| ปี 2553                     | 1.97 | 1.96 | 2.29  | 2.60  | 2.71 | 2.96  | 3.35 | 3.38 | 3.11 | 2.98 | 3.12 | 3.10 | 2.79   |
| ปี 2554                     | 3.14 | 3.26 | 3.29  | 3.20  | 2.96 | 2.70  | 2.59 | 2.30 | 2.23 | 2.38 | 2.76 | 2.65 | 2.79   |
| ปี 2555                     | 2.38 | 2.30 | 2.30  | 2.32  | 2.36 | 2.53  | 2.41 | 2.40 | 2.40 | 2.45 | 2.48 | 2.30 | 2.39   |
| <b>2. จังหวัดกาฬสินธุ์</b>  |      |      |       |       |      |       |      |      |      |      |      |      |        |
| ปี 2547                     | 0.96 | 0.86 | 0.86  | 0.90  | 0.94 | 1.11  | 1.05 | 1.05 | 1.07 | 1.13 | 1.16 | 1.17 | 1.02   |
| ปี 2548                     | 1.27 | 1.40 | 1.56  | 1.63  | 1.67 | 1.64  | 1.47 | 1.23 | 1.23 | 1.25 | 1.28 | 1.28 | 1.41   |
| ปี 2549                     | 1.48 | 1.48 | 1.44  | 1.25  | 1.16 | 1.08  | 1.03 | 0.95 | 0.89 | 0.91 | 1.08 | 1.23 | 1.17   |
| ปี 2550                     | 1.22 | 1.24 | 1.27  | 1.31  | 1.38 | 1.48  | 1.73 | 1.78 | 1.77 | 1.77 | 1.78 | 1.88 | 1.55   |
| ปี 2551                     | 1.96 | 2.14 | 2.33  | 2.33  | 2.22 | 1.88  | 1.82 | 1.58 | 1.51 | 1.36 | 1.40 | 1.33 | 1.82   |
| ปี 2552                     | 1.29 | 1.25 | 1.28  | 1.21  | 1.21 | 1.21  | 1.29 | 1.21 | 1.32 | 1.43 | 1.59 | 2.03 | 1.36   |
| ปี 2553                     | 1.93 | 1.94 | 2.24  | 2.54  | 2.66 | 2.74  | 3.12 | 3.10 | 2.31 | 2.49 | 2.77 | 2.88 | 2.56   |
| ปี 2554                     | 2.97 | 3.16 | 3.17  | 2.98  | 2.30 | 2.05  | 2.11 | 2.00 | 1.88 | 1.86 | 2.46 | 2.57 | 2.46   |
| ปี 2555                     | 2.44 | 2.20 | 2.01  | 1.95  | 1.95 | 1.95  | 1.95 | 1.95 | 1.85 | 1.95 | 2.49 | 2.38 |        |
| <b>3. จังหวัดชลบุรี</b>     |      |      |       |       |      |       |      |      |      |      |      |      |        |
| ปี 2547                     | 0.92 | 0.83 | 0.86  | 0.99  | 1.05 | 1.12  | 1.14 | 1.20 | 1.23 | 1.18 | 1.20 | 1.30 | 1.09   |
| ปี 2548                     | 1.37 | 1.49 | 1.63  | 1.72  | 1.57 | 1.56  | 1.53 | 1.51 | 1.43 | 1.35 | 1.44 | 1.53 | 1.51   |
| ปี 2549                     | 1.46 | 1.37 | 1.34  | 1.26  | 1.19 | 1.19  | 1.16 | 1.06 | 1.04 | 1.05 | 1.24 | 1.26 | 1.22   |
| ปี 2550                     | 1.32 | 1.30 | 1.33  | 1.40  | 1.50 | 1.67  | 1.74 | 1.74 | 1.85 | 1.91 | 1.91 | 2.02 | 1.64   |
| ปี 2551                     | 2.20 | 2.10 | 2.28  | 2.43  | 2.35 | 2.09  | 1.93 | 1.88 | 1.44 | 1.37 | 1.34 | 1.25 | 1.89   |
| ปี 2552                     | 1.23 | 1.10 | 1.14  | 1.17  | 1.24 | 1.25  | 1.43 | 1.51 | 1.51 | 1.53 | 1.89 | 2.21 | 1.43   |
| ปี 2553                     | 2.21 | 2.04 | 2.48  | 2.70  | 2.81 | 2.82  | 3.24 | 3.10 | 2.23 | -    | 2.88 | 2.86 | 2.67   |
| ปี 2554                     | 3.12 | 3.33 | 3.19  | 3.28  | 2.31 | 2.30  | -    | -    | -    | -    | 2.45 | 2.50 | 2.81   |
| ปี 2555                     | 2.34 | 2.16 | 1.96  | 2.07  | 2.04 | 2.27  | 2.20 | 2.16 | 2.15 | 2.15 | 2.33 | 2.40 | 2.19   |
| <b>4. เฉลี่ย 3 จังหวัด</b>  |      |      |       |       |      |       |      |      |      |      |      |      |        |
| ปี 2547                     | 0.96 | 0.88 | 0.89  | 0.98  | 1.04 | 1.14  | 1.13 | 1.15 | 1.16 | 1.14 | 1.19 | 1.25 | 1.08   |
| ปี 2548                     | 1.38 | 1.47 | 1.59  | 1.67  | 1.64 | 1.63  | 1.55 | 1.43 | 1.39 | 1.35 | 1.39 | 1.44 | 1.49   |
| ปี 2549                     | 1.46 | 1.42 | 1.37  | 1.26  | 1.18 | 1.15  | 1.10 | 1.02 | 1.00 | 1.01 | 1.16 | 1.22 | 1.19   |
| ปี 2550                     | 1.24 | 1.25 | 1.29  | 1.35  | 1.45 | 1.58  | 1.72 | 1.75 | 1.82 | 1.85 | 1.83 | 1.94 | 1.59   |
| ปี 2551                     | 2.07 | 2.15 | 2.31  | 2.36  | 2.25 | 1.98  | 1.91 | 1.75 | 1.52 | 1.40 | 1.38 | 1.32 | 1.87   |
| ปี 2552                     | 2.07 | 2.15 | 2.31  | 2.36  | 2.25 | 1.98  | 1.37 | 1.34 | 1.41 | 1.50 | 1.38 | 2.06 | 1.85   |
| ปี 2553                     | 2.04 | 1.98 | 2.34  | 2.61  | 2.73 | 2.84  | 3.24 | 3.19 | 2.52 | 2.74 | 2.92 | 2.84 | 2.67   |
| ปี 2554                     | 3.08 | 3.25 | 3.22  | 3.15  | 2.52 | 2.35  | 2.35 | 2.15 | 2.06 | 2.12 | 2.56 | 2.57 | 2.61   |
| ปี 2555                     | 2.39 | 2.22 | 2.09  | 2.11  | 2.20 | 2.25  | 2.19 | 2.17 | 2.13 | 2.18 | 2.43 | 2.36 | 2.23   |



## ยางพารา

|                                          | 2552  | 2553   | 2554   | 2555   | 2556 (F) |
|------------------------------------------|-------|--------|--------|--------|----------|
| <b>1. ผลผลิตและความต้องการใช้</b>        |       |        |        |        |          |
| 1.1 สต็อกโลก (ล้านตัน)                   | 1.880 | 1.500  | 1.530  | 1.570  | na       |
| 1.2 ผลผลิตโลก (ล้านตัน)                  | 9.602 | 10.400 | 10.540 | 10.892 | 11.600   |
| 1.3 การใช้ของโลก (ล้านตัน)               | 9.547 | 10.780 | 10.586 | 10.721 | na       |
| 1.4 ผลผลิตไทย (ล้านตัน)                  | 3.090 | 3.052  | 3.349  | 3.625  | 3.683    |
| 1.5 การใช้ภายในประเทศ (ล้านตัน)          | 0.399 | 0.459  | 0.487  | 0.500  | 0.550    |
| 1.6 ปริมาณส่งออกของไทย (ล้านตัน)         | 2.791 | 2.838  | 3.061  | 2.800* | na       |
| 1.7 สต็อกไทย (ล้านตัน)                   | 0.294 | 0.227  | 0.361  | na     | na       |
| ที่มา : สศก. ,สถาบันวิจัยยาง             |       |        |        |        |          |
| หมายเหตุ (F) = พยากรณ์ , * = ม.ค.-พ.ย.55 |       |        |        |        |          |
| <b>2. ต้นทุน (บาท/กก.)</b>               | 41.47 | 43.17  | 52.43  | 61.65  | na       |

|                                                      | 2551  | 2552  | 2553   | 2554   | 2555  |       |        |
|------------------------------------------------------|-------|-------|--------|--------|-------|-------|--------|
|                                                      |       |       |        |        | พ.ย.  | ธ.ค.  | △%     |
| <b>3. ราคา (บาท/กก.)</b>                             |       |       |        |        |       |       |        |
| 3.1 ยางแผ่นดิบชั้น 3 (เกษตรกรขายได้) <sup>1</sup>    | 76.55 | 56.36 | 102.70 | 127.96 | 76.00 | 78.62 | ↑ 3.45 |
| 3.2 ยางแผ่นดิบชั้น 3 (ตลาดหัดใหญ่) <sup>2</sup>      | 79.90 | 59.45 | 106.26 | 132.25 | 78.93 | 82.56 | ↑ 4.59 |
| 3.3 ยางแผ่นรมควันชั้น 3 (FOB. กรุงเทพฯ) <sup>3</sup> | 87.10 | 66.29 | 115.38 | 148.24 | 92.03 | 95.44 | ↑ 3.71 |
| 3.4 ยางแผ่นรมควันชั้น 3 (FOB. สิงคโปร์) <sup>3</sup> | 85.16 | 65.25 | 112.06 | 145.21 | 91.35 | 95.40 | ↑ 4.43 |

ที่มา : 1 = สศก. , 2 = สถาบันวิจัยยาง , 3 = สมน.กองทุนสงเคราะห์การทำสวนยาง

#### 4. สภาพปัญหาและการแก้ไขปัญหา

4.1 ในช่วงที่ผ่านมา (ปี 2535 – ปี 2544) ได้เกิดปัญหาราคายางพารารตกต่ำ กระทรวงเกษตรและสหกรณ์ โดยองค์การสวนยาง (อสย.) จึงได้แทรกแซงตลาดอย่างต่อเนื่อง โดยใช้เงินกู้จากธนาคารกรุงไทย รวมประมาณ 21,000 ล้านบาท เพื่อใช้หมุนเวียนรับซื้อยางและเกิดภาวะขาดทุนในการดำเนินการ ประมาณ 15,000 ล้านบาท

4.2 จัดตั้งบริษัทร่วมทุนยาง 3 ประเทศ (ไทย อินโดนีเซีย และมาเลเซีย) โดยมีวัตถุประสงค์เพื่อรักษาเสถียรภาพราคายาง ซึ่งเป็นที่คาดว่าจะทำให้ราคายางเคลื่อนไหวอยู่ในเกณฑ์สูงอย่างยั่งยืน และประเทศผู้ผลิตมีอำนาจต่อรองและการจัดการด้านการตลาด ทั้งนี้ ครม.ได้มีมติ (28 เม.ย.46) เห็นชอบให้จัดสรรเงิน 100 ล้านเหรียญสหรัฐฯ หรือ 4,400 ล้านบาท ใช้ลงทุนในบริษัทร่วมทุนฯ

#### 5. สถานการณ์ยางพารา ปี 2555

5.1 การผลิต/การใช้ สำนักงานเศรษฐกิจการเกษตร (สศก.) คาดการณ์ผลผลิตยางพารา ปี 2556 (ธ.ค.55) ประมาณ 3.683 ล้านตัน เพิ่มขึ้นจากปี 2555 คิดเป็นร้อยละ 6.57 เนื่องจากเนื้อที่กรี๊ดได้เพิ่มขึ้น

โดยเฉพาะในภาคเหนือและภาคตะวันออกเฉียงเหนือ ซึ่งเป็นผลจากการขยายเนื้อที่ปลูกยางในปี 2550 สำหรับเนื้อที่ปลูกใหม่ในปี 2556 เกษตรกรปลูกยางเพิ่มขึ้นในพื้นที่ว่างแทนมันสำปะหลังในจังหวัดภาคตะวันออกเฉียงเหนือและแทนสวนเงาะในภาคตะวันออก ภาพรวมทั้งประเทศผลผลิตต่อไร่ลดลง โดยเฉพาะภาคเหนือและภาคตะวันออกเฉียงเหนือมีการเปิดกรีตต้นยางที่มีอายุน้อยหรือต้นยางไม่ได้ขนาด มีผลต่อปริมาณและคุณภาพน้ำยาง ในภาคกลางเริ่มมีต้นยางพาราที่เปิดกรีตได้ในปีนี้ในปีแรก สำหรับผลผลิตต่อไร่ของยางในภาคใต้เพิ่มขึ้น เนื่องจากปริมาณน้ำฝนเอื้ออำนวยต่อการเจริญเติบโต

5.2 ราคาขางพารา เดือนธันวาคม 2555 ราคาขางแผ่นดิบชั้น 3 ที่เกษตรกรขายได้ (สศก.) และราคาขางแผ่นดิบชั้น 3 ตลาดกลางหาดใหญ่ เฉลี่ย กก.ละ 78.62 และ 82.56 บาท ปรับตัวสูงขึ้นจากเดือนที่ผ่านมาคิดเป็นร้อยละ 3.45 และ 4.59 ตามลำดับ เนื่องจากปริมาณขางออกสู่ตลาดน้อย จากภาวะฝนตกต่อเนื่อง ขณะที่ผู้ประกอบการเข้ามาแข่งขันกันรับซื้อเพื่อสต็อกขาง ประกอบกับมาตรการแทรกแซงรับซื้อจากรัฐยังคงดำเนินการต่อเนื่อง สำหรับราคาส่งออกขางแผ่นรมควัน ชั้น 3 (F.O.B) ท่าเรือกรุงเทพฯ ปรับตัวสูงขึ้นตามราคาซื้อขายขางแผ่นดิบชั้น 3 ในประเทศ เฉลี่ย กก.ละ 95.44 บาท หรือคิดเป็นร้อยละ 3.71 ส่วนราคาขางแผ่นรมควัน ชั้น 3 (F.O.B.) ตลาดสิงคโปร์ เฉลี่ย กก.ละ 95.40 บาท ปรับสูงขึ้นจากเดือนที่ผ่านมาคิดเป็นร้อยละ 4.43 เนื่องจากแนวโน้มเศรษฐกิจจีนและโลกเริ่มปรับตัวดีขึ้น รวมทั้งภาคอุตสาหกรรมของญี่ปุ่น ส่งผลให้ความเชื่อมั่นของนักลงทุนมีมากขึ้น ประกอบกับความต้องการขางในตลาดโลกยังมีอย่างต่อเนื่อง จากราคาน้ำมันที่เคลื่อนไหวในเกณฑ์ค่อนข้างสูง ทั้งนี้ เทียบกับช่วงเดียวกันของ ปี 2554 ราคาขางพาราทั้ง 4 ประเภทข้างต้นต่ำกว่าคิดเป็นร้อยละ 9.70 , 7.96 , 10.28 และ 9.97 ตามลำดับ

## 6. มาตรการสำคัญในการแก้ไขปัญหาราคายางพารา

### 6.1 การประชุมของ 3 ประเทศผู้ผลิตขางพารารายใหญ่

6.1.1 สภาความร่วมมือด้านยางระหว่างประเทศ (International Tripartite Rubber Cooperation : ITRC) ประกอบด้วย ไทย มาเลเซีย และอินโดนีเซีย มีมติ (29-30 ต.ค.51) (1) เร่งรัดการปลูกทดแทนต้นยางเก่าของ 3 ประเทศ ในปี 52 จำนวน 1.06 ล้านไร่ จะลดผลผลิตได้ 2.15 แสนตัน (2) ควบคุมพื้นที่ปลูกขางไม่ให้ยางล้นตลาด (3) การชะลอการกรีตและขายขาง (4) สมาคมผู้ค้าขางทั้ง 3 ประเทศจะไม่ลดราคาขางที่มีการตกลงไว้กับผู้ซื้อ

6.1.2 บริษัทร่วมทุนขางพาราระหว่างประเทศ (International Rubber Consortium Limited : IRCo) ซึ่งมีผู้ผลิตขางรายใหญ่ 3 ประเทศดังกล่าว ได้มีมติ (13 ธ.ค.51) ให้ลดปริมาณส่งออกขางในปี 52 รวม 700,000 ตัน

6.2 สมาคมประเทศผู้ผลิตยางธรรมชาติ (Association of Natural Rubber Producing Countries : ANRPC) ซึ่งมีสมาชิก ได้แก่ จีน อินเดีย อินโดนีเซีย มาเลเซีย ปาปัวนิวกินี สิงคโปร์ ศรีลังกา ไทย และเวียดนาม มีมติเห็นชอบในหลักการให้สมาชิก (1) ผลักดันให้เกษตรกรโค่นต้นยางเก่าอายุ 25 ปีขึ้นไป และปลูกทดแทน พื้นที่เป้าหมาย 1.06 ล้านไร่/ปี (ไทย 4 แสนไร่/ปี ซึ่งปี 52 จะลดผลผลิตได้กว่า 80,000 ตันจากที่ผลิตได้ปีละ 3.06 ล้านตัน) และ (2) ให้ลดจำนวนวันกรีตขาง จากเดิมที่กรีต 3 วัน/สัปดาห์ เหลือ 2 วัน/สัปดาห์

### 6.3 มติคณะรัฐมนตรี

6.3.1 ค.ร.ม. มีมติเมื่อ 17 ก.พ.52 เห็นชอบให้จัดตั้งคณะกรรมการนโยบายยางธรรมชาติ เพื่อเป็นกลไกระดับชาติในการกำกับดูแลสินค้าขางพาราแบบครบวงจร และ 24 ก.พ.52 ค.ร.ม.มีมติรับทราบ

องค์ประกอบและอำนาจหน้าที่ของคณะกรรมการ ซึ่งมีนายกรัฐมนตรีหรือรองนายกรัฐมนตรี นายกฯ มอบหมาย เป็นประธานกรรมการ และเลขาธิการสำนักงานเศรษฐกิจการเกษตร เป็นกรรมการและเลขานุการ

6.3.2 ค.ร.ม.มีมติเมื่อวันที่ 4 พ.ค.53 เห็นชอบร่างยุทธศาสตร์พัฒนายางพารา พ.ศ.2552-2556 โดยกระทรวงพาณิชย์มีส่วนร่วมในการดำเนินการตามแนวทางและมาตรการ ดังนี้

(1) กลยุทธ์ที่ 2 พัฒนาระบบตลาดยางในประเทศและต่างประเทศ

- แนวทางที่ 1. การพัฒนาระบบตลาดยางในประเทศ

- แนวทางที่ 2. สนับสนุนการตลาดต่างประเทศและขยายตลาดส่งออกยางและ

ผลิตภัณฑ์ยาง

(2) กลยุทธ์ที่ 3 พัฒนาด้านอุตสาหกรรมแปรรูปยาง ผลิตภัณฑ์ยางและไม้ยางพารา

- แนวทาง สนับสนุนการใช้ยางพารา ผลิตภัณฑ์ยางและไม้ยาง

(3) กลยุทธ์ที่ 4 ปรับปรุงระบบบริหารจัดการภาครัฐ

- แนวทางที่ 1 ปรับปรุงกฎหมายและกฎระเบียบที่เป็นข้อจำกัดในการสนับสนุน อุตสาหกรรมยางในประเทศ

- แนวทางที่ 2 ออกกฎระเบียบเพื่อสนับสนุนการใช้ผลิตภัณฑ์ยางในประเทศ

6.3.3 ค.ร.ม. มีมติเมื่อวันที่ 3 ส.ค.2553 อนุมัติปรับเพิ่มอัตราการจัดเก็บเงินสงเคราะห์ ตาม พ.ร.บ.กองทุนสงเคราะห์การทำสวนยาง ตามที่กระทรวงเกษตรและสหกรณ์เสนอ ดังนี้

(1) ราคาอย่างไม่เกินกิโลกรัมละ 40 บาท เก็บเงินสงเคราะห์ในอัตรากิโลกรัมละ 90 สตางค์

(2) ราคาไม่เกินกิโลกรัมละ 40 บาท แต่ไม่เกินกิโลกรัมละ 60 บาท เก็บเงินสงเคราะห์ในอัตรากิโลกรัมละ 1.40 บาท

(3) ราคาไม่เกินกิโลกรัมละ 60 บาท แต่ไม่เกินกิโลกรัมละ 80 บาท เก็บเงินสงเคราะห์ในอัตรากิโลกรัมละ 2 บาท

(4) ราคาไม่เกินกิโลกรัมละ 80 บาท แต่ไม่เกินกิโลกรัมละ 100 บาท เก็บเงินสงเคราะห์ในอัตรากิโลกรัมละ 3 บาท

(5) ราคาไม่เกินกิโลกรัมละ 100 บาท เก็บเงินสงเคราะห์ในอัตรากิโลกรัมละ 5 บาท

6.3.4 มติ ครม. เมื่อวันที่ 24 ม.ค.2555 (1) เห็นชอบและอนุมัติตามที่รองนายกรัฐมนตรี (นายกิตติรัตน์ ณ ระนอง) ประธานกรรมการนโยบายยางธรรมชาติเสนอ เพื่อแก้ไขปัญหาราคายางตกต่ำ โดยดำเนินงานโครงการพัฒนาศักยภาพสถาบันเกษตรกรเพื่อรักษาเสถียรภาพราคายาง วงเงิน 15,000 ล้านบาท (จัดสรรให้สถาบันเกษตรกร 5,000 ล้านบาท เพื่อรับซื้อน้ำยางสด ยางแผ่นดิบ หรือยางก้อนถ้วยมาแปรรูปหรือส่งขายให้ อ.ส.ย. และจัดสรรให้ อ.ส.ย. 10,000 ล้านบาท เพื่อแปรรูปยางที่รับซื้อจากสถาบันเกษตรกรนำมาแปรรูปเก็บเข้าสต็อก และนำออกจำหน่ายในช่วงเวลาที่เหมาะสม) และ (2) แนวทาง การแก้ไขปัญหาระยะสั้นสำหรับยางแผ่นรมควันของสถาบันเกษตรกรที่ยังไม่สามารถขายได้ วงเงิน 1,039.687 ล้านบาท

6.3.5 มติ ครม. เมื่อวันที่ 17 ก.ค.2555 (1) อนุมัติให้สำนักงานประมาณตั้งงบประมาณชดเชยผลการขาดทุนการดำเนินงานโครงการพัฒนาศักยภาพสถาบันเกษตรกรเพื่อรักษาเสถียรภาพราคายาง (2) ให้คณะกรรมการนโยบายยางธรรมชาติกำหนดกลไกและมาตรการในการดำเนินงาน รวมทั้งกำกับติดตามการดำเนินงานโครงการพัฒนาศักยภาพสถาบันเกษตรกรเพื่อรักษาเสถียรภาพราคายางให้มีประสิทธิภาพและเป็นภาระงบประมาณที่ต้องชดเชยผลการขาดทุนให้น้อยที่สุด โดยให้พิจารณาถึงช่วงเวลากลับเกี่ยวและระบายสต็อกยาง

ให้เหมาะสม มิให้เกิดปัญหาทางเสื่อมสภาพด้วย และ (3) ให้คณะกรรมการนโยบายยางธรรมชาติ ดำเนินการให้เป็นไปตามมติ ครม. เมื่อวันที่ 29 มี.ค.55 เกี่ยวกับการเร่งระบายผลิตผลและการปิดบัญชีโครงการด้วย

6.3.6 มติ ครม. เมื่อวันที่ 28 ส.ค.2555 อนุมัติให้องค์การสวนยางกู้เงินจาก ธ.ก.ส. จากวงเงิน 5,000 ล้านบาท ในส่วนของสถาบันเกษตรกร จำนวน 2,000 ล้านบาท ในอัตราดอกเบี้ยร้อยละ 0 เพื่อดำเนินการตามโครงการพัฒนาศักยภาพสถาบันเกษตรกรเพื่อรักษาเสถียรภาพราคายางต่อไป และมอบหมายให้นายกิตติรัตน์ ณ ระนอง รองนายกรัฐมนตรีและรัฐมนตรีว่าการกระทรวงการคลัง ในฐานะประธานคณะกรรมการนโยบายยางธรรมชาติ ไปหารือร่วมกับหน่วยงานที่เกี่ยวข้องในการจัดทำรายละเอียดยุทธศาสตร์ทั้งในด้านของการจัดระบบ สต็อก ปริมาณการรับซื้อและราคาที่เหมาะสมแล้วนำเสนอที่ประชุม ครม. อีกครั้ง

6.3.7 มติ ครม. เมื่อวันที่ 18 ก.ย.55 อนุมัติให้องค์การสวนยาง (อ.ส.ย.) กู้เงินจากธนาคารเพื่อการเกษตรและสหกรณ์การเกษตร (ธ.ก.ส.) วงเงิน 30,000 ล้านบาท ในอัตราดอกเบี้ยร้อยละ 0 เพื่อดำเนินการตามโครงการพัฒนาศักยภาพสถาบันเกษตรกรเพื่อรักษาเสถียรภาพราคายางให้เป็นไปอย่างต่อเนื่อง โดยให้กระทรวงการคลัง (กค.) ค้ำประกัน ยกเว้นค่าธรรมเนียมในการค้ำประกัน และให้ กค. เป็นผู้หาแหล่งเงินทุนหรือให้ ธ.ก.ส. เป็นผู้จัดหาแหล่งเงินทุนโดยให้จ่ายค่าชดเชยต้นทุนเงินของ ธ.ก.ส. ในอัตราดอกเบี้ย FDR + ร้อยละ 1 เช่นเดียวกับมติคณะรัฐมนตรีเมื่อวันที่ 24 ม.ค.55 รวมทั้งให้สำนักงานบริหารหนี้สาธารณะ (สบน.) บรรจุงบเงิน 30,000 ล้านบาท ไว้ในแผนการบริหารหนี้สาธารณะปี 2556 ด้วยและให้สำนักงบประมาณ (สงป.) ตั้งงบประมาณชดเชยผลการขาดทุนในการดำเนินงานโครงการฯ ตามมติคณะรัฐมนตรีเมื่อวันที่ 17 กรกฎาคม 2555 โดยครั้งนี้ขออนุมัติเบิกจ่าย 5,000 ล้านบาท และต่อไปทุกครั้งจะขออนุมัติคณะรัฐมนตรีเบิกจ่ายเงินงวดละ 5,000 ล้านบาท ตามที่กระทรวงเกษตรและสหกรณ์เสนอ

6.4 การดำเนินการของกระทรวงพาณิชย์ ได้ดำเนินการในส่วนที่เกี่ยวข้อง ดังนี้

6.4.1 สนับสนุนให้สินค้ายางพาราเข้าไปซื้อขายในตลาดสินค้าเกษตรล่วงหน้าแห่งประเทศไทย (AFET) มากยิ่งขึ้น ซึ่งปัจจุบันราคาซื้อขายล่วงหน้ายางแผ่นรมควันชั้น 3 ในตลาด AFET ได้ใช้อ้างอิงในตลาดซื้อขายล่วงหน้า TOCOM ของประเทศญี่ปุ่นด้วยแล้ว

6.4.2 กำหนดให้สินค้ายางพารา (น้ำยางสด ยางแผ่นดิบ และเศษยาง) ต้องแสดงราคารับซื้อ

6.4.3 ตรวจสอบเครื่องชั่งน้ำหนักการซื้อขายยางพารา

6.4.4 ขอความร่วมมือผู้ประกอบการค้าปุ๋ยเคมีรายใหญ่ปรับลดราคาปุ๋ยเคมีให้สอดคล้องกับต้นทุน

## 7. แนวโน้มสถานการณ์

คาดว่าอุปทานยางในประเทศลดลง เนื่องจากภาวะฝนตกต่อเนื่องและใกล้เข้าสู่ช่วงยางผลัดใบ ประกอบกับมาตรการแทรกแซงรับซื้อจากภาครัฐยังดำเนินการต่อเนื่องจนถึงเดือนมี.ค.56 และราคาน้ำมันที่เคลื่อนไหวในเกณฑ์สูงจะเป็นปัจจัยหนุนราคายาง อย่างไรก็ตาม การคาดการณ์ภาวะเศรษฐกิจโลกที่จะขยายตัวลดลง ทำให้ราคายางไม่ปรับตัวสูงมากนัก

| ปี                                                              | มค.    | กพ.      | มีค.   | เมย.   | พค.    | มิย.   | กค.    | สค.    | กย.    | ตค.    | พย.    | ธค.    | เฉลี่ย                                |
|-----------------------------------------------------------------|--------|----------|--------|--------|--------|--------|--------|--------|--------|--------|--------|--------|---------------------------------------|
| 1. ราคาขายแผ่นดิบชั้น 3 ที่เกษตรกรขายได้                        |        |          |        |        |        |        |        |        |        |        |        |        | ที่มา : สำนักงานเศรษฐกิจการเกษตร      |
| 2551                                                            | 77.36  | 80.99    | 79.30  | 80.84  | 85.16  | 96.05  | 99.68  | 90.05  | 89.74  | 54.51  | 50.81  | 34.09  | 73.66                                 |
| 2552                                                            | 41.93  | 44.64    | 44.18  | 48.03  | 51.30  | 50.65  | 50.28  | 60.08  | 63.72  | 67.41  | 73.05  | 81.02  | 58.47                                 |
| 2553                                                            | 89.21  | 92.68    | 99.96  | 107.27 | 101.31 | 105.22 | 99.71  | 96.84  | 99.37  | 102.05 | 112.66 | 126.11 | 102.76                                |
| 2554                                                            | 148.61 | 170.75   | 135.55 | 153.60 | 139.34 | 134.98 | 124.10 | 124.56 | 123.36 | 107.66 | 85.91  | 87.07  | 124.16                                |
| 2555                                                            | 94.43  | 107.45   | 105.81 | 105.34 | 100.61 | 88.29  | 86.30  | 76.69  | 77.55  | 82.60  | 76.00  | 78.62  | 89.97                                 |
| 2. ราคาขายแผ่นดิบชั้น 3 ตลาดหาดใหญ่                             |        |          |        |        |        |        |        |        |        |        |        |        | ที่มา : สถาบันวิจัยยาง                |
| 2551                                                            | 80.15  | 83.61    | 81.83  | 83.83  | 92.30  | 100.56 | 100.98 | 92.40  | 91.93  | 61.20  | 53.29  | 36.75  | 79.90                                 |
| 2552                                                            | 46.32  | 46.37    | 46.47  | 51.63  | 54.46  | 52.13  | 54.07  | 63.44  | 66.82  | 71.31  | 76.80  | 83.61  | 59.45                                 |
| 2553                                                            | 92.78  | 95.97    | 101.41 | 112.29 | 105.64 | 109.80 | 100.03 | 99.07  | 102.67 | 106.34 | 118.19 | 130.96 | 106.26                                |
| 2554                                                            | 154.60 | 174.44   | 144.75 | 158.21 | 143.46 | 137.52 | 127.62 | 127.75 | 126.08 | 111.99 | 90.87  | 89.70  | 132.25                                |
| 2555                                                            | 100.52 | 111.02   | 108.81 | 107.69 | 104.82 | 91.54  | 89.28  | 81.12  | 83.06  | 86.73  | 78.93  | 82.56  | 93.84                                 |
| 3. ราคาขายแผ่นรมควันชั้น 3 ตลาดหาดใหญ่                          |        |          |        |        |        |        |        |        |        |        |        |        | ที่มา : สถาบันวิจัยยาง                |
| 2551                                                            | 82.99  | 86.16    | 84.09  | 86.62  | 95.30  | 103.34 | 103.94 | 95.23  | 94.46  | 64.29  | 56.04  | 38.83  | 82.61                                 |
| 2552                                                            | 48.50  | 48.63    | 49.05  | 53.56  | 56.85  | 54.35  | 56.68  | 65.93  | 69.44  | 74.07  | 79.96  | 87.03  | 62.00                                 |
| 2553                                                            | 96.31  | 99.59    | 105.78 | 117.93 | 112.23 | 116.17 | 102.80 | 103.37 | 106.26 | 110.07 | 123.05 | 136.13 | 110.81                                |
| 2554                                                            | 160.86 | 180.53   | 152.75 | 164.71 | 149.36 | 141.69 | 129.73 | 131.37 | 130.33 | 115.40 | 93.69  | 93.77  | 137.02                                |
| 2555                                                            | 105.28 | 114.87   | 112.31 | 111.63 | 108.69 | 95.50  | 92.15  | 82.07  | 85.35  | 89.21  | 81.05  | 85.20  | 96.94                                 |
| 4. ราคาส่งออกยางแผ่นรมควันชั้น 3 (เอฟ.โอ.บี) ท่าเรือกรุงเทพฯ    |        |          |        |        |        |        |        |        |        |        |        |        | ที่มา : สห.กองทุนสงเคราะห์การทำสวนยาง |
| 2551                                                            | 87.18  | 90.47    | 88.54  | 89.35  | 97.65  | 107.36 | 107.76 | 100.24 | 99.96  | 70.27  | 61.59  | 44.79  | 87.10                                 |
| 2552                                                            | 53.27  | 52.81    | 52.25  | 57.23  | 60.43  | 58.57  | 60.08  | 69.85  | 73.77  | 78.57  | 84.93  | 93.75  | 66.29                                 |
| 2553                                                            | 102.44 | 103.43   | 108.37 | 124.46 | 117.64 | 117.88 | 107.99 | 105.35 | 108.39 | 115.94 | 130.21 | 142.48 | 115.38                                |
| 2554                                                            | 168.66 | 190.27   | 167.59 | 176.63 | 156.17 | 153.44 | 144.43 | 141.03 | 139.74 | 127.18 | 107.32 | 106.37 | 148.24                                |
| 2555                                                            | 115.11 | 125.38   | 122.65 | 119.64 | 117.29 | 107.33 | 99.54  | 88.33  | 93.64  | 98.73  | 92.03  | 95.44  | 106.26                                |
| 5. ราคาขายแผ่นรมควันชั้น 3 ตลาดสิงคโปร์ (เอฟ.โอ.บี)             |        |          |        |        |        |        |        |        |        |        |        |        | ที่มา : สห.กองทุนสงเคราะห์การทำสวนยาง |
| 2551                                                            | 87.06  | 90.37    | 87.17  | 88.45  | 96.81  | 105.05 | 105.46 | 97.63  | 95.68  | 66.52  | 57.96  | 43.81  | 85.16                                 |
| 2552                                                            | 52.49  | 51.71    | 50.89  | 56.30  | 58.01  | 56.63  | 59.67  | 69.21  | 72.76  | 77.82  | 84.62  | 92.88  | 65.25                                 |
| 2553                                                            | 101.37 | 102.73   | 106.43 | 120.76 | 107.97 | 107.75 | 100.46 | 103.54 | 107.51 | 116.60 | 127.85 | 141.80 | 112.06                                |
| 2554                                                            | 167.47 | 187.48   | 163.01 | 171.28 | 152.81 | 148.10 | 141.77 | 139.14 | 136.80 | 124.83 | 103.87 | 105.97 | 145.21                                |
| 2555                                                            | 115.18 | 123.40   | 120.52 | 118.07 | 115.19 | 100.79 | 96.58  | 86.76  | 93.67  | 98.33  | 91.35  | 95.40  | 104.60                                |
| 6. ราคาขายแผ่นรมควันชั้น 3 ตลาดโตเกียว (ซี.แอนด์.เอฟ)           |        |          |        |        |        |        |        |        |        |        |        |        | ที่มา : สห.กองทุนสงเคราะห์การทำสวนยาง |
| 2551                                                            | 86.73  | 89.08    | 87.22  | 87.21  | 96.79  | 103.41 | 104.46 | 98.33  | 99.14  | 65.50  | 55.65  | 44.52  | 84.84                                 |
| 2552                                                            | 53.65  | 50.58    | 50.33  | 55.86  | 56.41  | 55.03  | 59.02  | 68.09  | 71.39  | 79.91  | 85.92  | 93.49  | 64.97                                 |
| 2553                                                            | 101.23 | 101.10   | 105.81 | 120.15 | 108.06 | 114.53 | 105.86 | 105.86 | 106.44 | 116.45 | 128.22 | 139.26 | 112.75                                |
| 2554                                                            | 166.72 | 188.23   | 158.97 | 162.69 | 149.53 | 149.47 | 142.92 | 138.95 | 133.42 | 120.24 | 104.57 | 104.91 | 143.39                                |
| 2555                                                            | 114.99 | 121.45   | 118.25 | 114.21 | 106.55 | 97.22  | 93.69  | 84.98  | 94.45  | 98.60  | 91.34  | 96.74  | 102.71                                |
| 7. ราคาขายแผ่นรมควันชั้น 3 ตลาดสินค้าเกษตรล่วงหน้าแห่งประเทศไทย |        |          |        |        |        |        |        |        |        |        |        |        | ที่มา : AFET                          |
| 2551                                                            | 85.73  | 91.02    | 88.25  | 89.50  | 97.51  | 105.50 | 105.61 | 96.08  | 95.46  | 68.06  | 59.37  | 50.58  | 86.06                                 |
| 2552                                                            | 53.31  | 8 ม.ค.53 | 50.99  | 57.06  | 59.61  | 57.22  | 59.33  | 68.52  | 72.41  | 77.02  | 84.29  | 93.75  | 66.68                                 |
| 2553                                                            | 102.98 | 103.25   | 106.19 | 113.71 | 99.29  | 100.82 | 97.09  | 103.14 | 106.69 | 116.84 | 128.53 | 141.90 | 110.04                                |
| 2554                                                            | 167.57 | 188.37   | 159.51 | 162.82 | 148.51 | 147.36 | 143.02 | 140.26 | 137.96 | 125.30 | 106.26 | 108.99 | 144.66                                |
| 2555                                                            | 119.83 | 128.50   | 122.89 | 118.99 | 112.45 | 100.12 | 97.98  | 88.25  | 95.67  | 99.62  | 92.93  | 98.07  | 106.28                                |
| 8. ราคาน้ำยางสด ที่เกษตรกรขายได้ (ท้องถิ่น)                     |        |          |        |        |        |        |        |        |        |        |        |        | ที่มา : สห.กองทุนสงเคราะห์การทำสวนยาง |
| 2551                                                            | 77.05  | 82.14    | 77.98  | 77.50  | 86.81  | 97.16  | 98.23  | 84.47  | 84.98  | 52.90  | 52.24  | 32.56  | 75.34                                 |
| 2552                                                            | 41.01  | 47.21    | 52.70  | 52.70  | 52.18  | 48.08  | 49.94  | 58.79  | 60.28  | 63.12  | 69.47  | 77.53  | 56.08                                 |
| 2553                                                            | 87.93  | 93.80    | 100.50 | 107.47 | 96.88  | 101.54 | 97.66  | 96.57  | 98.09  | 101.69 | 116.47 | 125.88 | 102.04                                |
| 2554                                                            | 134.40 | 155.09   | 129.72 | 147.35 | 135.18 | 131.41 | 124.71 | 120.41 | 116.07 | 105.93 | 84.69  | 86.10  | 122.59                                |
| 2555                                                            | 92.10  | 107.36   | 110.64 | 104.62 | 99.15  | 83.83  | 86.36  | 77.45  | 79.50  | 82.80  | 74.95  | 77.94  | 89.73                                 |
| 9. ราคาส่งออก F.O.B. น้ำยางขึ้น ตลาดกรุงเทพฯ                    |        |          |        |        |        |        |        |        |        |        |        |        | ที่มา : สห.กองทุนสงเคราะห์การทำสวนยาง |
| 2551                                                            | 57.88  | 61.34    | 58.52  | 58.05  | 62.84  | 70.95  | 72.78  | 63.13  | 63.30  | 47.38  | 46.18  | 34.47  | 58.07                                 |
| 2552                                                            | 39.69  | 40.76    | 43.78  | 44.37  | 43.37  | 40.89  | 39.76  | 45.55  | 47.05  | 48.99  | 53.26  | 58.71  | 45.52                                 |
| 2553                                                            | 68.03  | 69.76    | 73.31  | 77.98  | 73.91  | 73.68  | 70.89  | 69.99  | 70.77  | 74.26  | 84.27  | 92.55  | 74.95                                 |
| 2554                                                            | 99.87  | 110.00   | 103.58 | 109.46 | 103.18 | 99.43  | 93.50  | 91.02  | 89.55  | 84.56  | 71.21  | 69.82  | 93.77                                 |
| 2555                                                            | 71.78  | 80.26    | 80.11  | 78.39  | 74.26  | 70.08  | 66.94  | 60.39  | 61.44  | 62.88  | 58.34  | 59.64  | 68.71                                 |
| 10. ราคาส่งออก F.O.B. ยางแท่ง ตลาดกรุงเทพฯ                      |        |          |        |        |        |        |        |        |        |        |        |        | ที่มา : สห.กองทุนสงเคราะห์การทำสวนยาง |
| 2551                                                            | 84.94  | 87.97    | 85.00  | 85.76  | 93.94  | 104.67 | 107.14 | 99.78  | 98.76  | 70.02  | 60.73  | 43.05  | 85.15                                 |
| 2552                                                            | 50.55  | 49.22    | 49.48  | 55.16  | 57.09  | 55.33  | 57.24  | 65.53  | 71.32  | 76.37  | 83.06  | 92.56  | 63.58                                 |
| 2553                                                            | 101.38 | 102.69   | 107.19 | 114.07 | 98.51  | 97.97  | 96.40  | 99.97  | 103.77 | 114.31 | 128.16 | 141.00 | 108.79                                |
| 2554                                                            | 163.76 | 175.56   | 152.82 | 164.76 | 144.29 | 141.95 | 139.50 | 138.88 | 138.92 | 126.77 | 106.92 | 104.94 | 141.59                                |
| 2555                                                            | 111.81 | 118.12   | 116.74 | 115.39 | 109.66 | 96.61  | 93.07  | 83.59  | 86.74  | 92.07  | 86.58  | 88.95  | 99.94                                 |

## ไก่เนื้อ

|                                             | ๒๕๕๒   | ๒๕๕๓   | ๒๕๕๔   | ๒๕๕๕            | ๒๕๕๖<br>(ประมาณการ) |
|---------------------------------------------|--------|--------|--------|-----------------|---------------------|
| ๑. ผลผลิต ไก่มีชีวิต (ล้านตัว)              | ๙๑๗.๒๖ | ๙๗๐.๙๔ | ๙๙๔.๓๒ | ๑,๐๕๕.๙๓        | ๑,๐๕๕.๙๓            |
| ซากบริโภค (ล้านตัน)                         | ๑.๒๖   | ๑.๓๓   | ๑.๓๖   | ๑.๔๕            | ๑.๕๑                |
| ๒. ใช้ในประเทศ (ล้านตัน)                    | ๐.๘๘   | ๐.๙๑   | ๐.๙๑   | ๐.๙๓            | ๐.๘๙                |
| ๓. ส่งออก - ปริมาณ (ล้านตัน)                | ๐.๓๘   | ๐.๔๓   | ๐.๔๗   | ๐.๕๒            |                     |
| - มูลค่า (ล้านบาท)                          | ๔๙,๐๓๘ | ๕๒,๒๒๑ | ๖๐,๒๙๑ | ๖๒,๔๙๓          |                     |
|                                             |        |        |        | (ม.ค. - พ.ย.๕๕) |                     |
| ๔. ต้นทุนการผลิต : สคก. (บาท/กก.)           | ๒๙.๙๓  | ๓๔.๓๙  | ๓๕.๕๙  | ๓๓.๕๒           |                     |
|                                             |        |        |        | (ก.ย.๕๕)        |                     |
| ๕. ราคาไก่มีชีวิต หน้าโรงฆ่า กทม. (บาท/กก.) | ๓๗.๓๐  | ๔๐.๑๑  | ๔๕.๐๒  | ๓๕.๖๕           | ๔๓.๕๐               |
|                                             |        |        |        |                 | (๘ ม.ค.๕๖)          |

ที่มา ผลผลิต การใช้ : สคก. / ส่งออก : กรมศุลกากร / ราคา : คน.

## ๖. สรุปสถานการณ์ ปี ๒๕๕๕

โดยภาพรวมภาวะการผลิตปกติ และภาวะการค้าในประเทศลดลง มีการบริโภคและการใช้เนื้อไก่มากขึ้น เมื่อเทียบกับเนื้อหมูซึ่งมีราคาขายส่งและขายปลีกสูงกว่า ราคาไก่มีชีวิตเคลื่อนไหวอยู่ในเกณฑ์ดีตลอดปี ยกเว้น ช่วงเดือนมีนาคม - เมษายน ๒๕๕๕ มีปัญหาผลผลิตคงเหลือในระบบประมาณ ๒ ล้านตัว/สัปดาห์ จากการขยาย การเลี้ยงเพื่อเตรียมรองรับการยกเลิกประกาศห้ามนำเข้าเนื้อไก่สดไทยของ EU ทำให้ราคาไก่มีชีวิตในช่วงดังกล่าว ปรับลดลง ซึ่งกลุ่มผู้เลี้ยงไก่เนื้อเพื่อการส่งออกได้บริหารจัดการปริมาณผลผลิตส่วนเกิน โดยฆ่าและเก็บสต็อก เข้าห้องเย็น และบางรายใช้วิธีตัดวงจรการผลิต ทั้งการปลดพ่อแม่พันธุ์เร็วขึ้น และการระบายจำหน่ายไข่เชื้อ เข้าสู่ตลาดแทนการนำเข้าฟัก ซึ่งทำให้ปัญหาดังกล่าวคลี่คลายลงและราคากลับเข้าสู่ภาวะปกติ

การส่งออก ปัจจัยบวกจาก EU ยกเลิกประกาศห้ามนำเข้าเนื้อไก่สดไทย ทำให้การส่งออกในปี ๒๕๕๖ เพิ่มขึ้นจากปี ๒๕๕๕ ประมาณ ๑๕.๘๘% โดยเดือน มกราคม - ตุลาคม ๒๕๕๕ มีการส่งออกเนื้อไก่รวม ๔๔๖,๕๙๔ ตัน (ม.ค.-ต.ค.๕๕ : ๓๘๕,๔๐๙ ตัน) แบ่งเป็น เนื้อไก่สดแช่เย็นแช่แข็ง จำนวน ๗๕,๓๕๒ ตัน ตลาดหลัก ได้แก่ ลาว (๓๒%) เนเธอร์แลนด์ (๒๓%) มาเลเซีย (๙%) และเนื้อไก่แปรรูปปรุงสุก จำนวน ๓๗๑,๒๔๑ ตัน (๘๓% ของการส่งออกรวม) ตลาดหลักได้แก่ ญี่ปุ่น (๔๘%) อังกฤษ (๒๖%) เนเธอร์แลนด์ เยอรมัน

## ๗. แนวโน้มสถานการณ์ ปี ๒๕๕๖

๗.๑ การผลิต/การตลาด สำนักงานเศรษฐกิจประมาณการผลผลิตไก่เนื้อเพิ่มขึ้นจากปี ๒๕๕๕ ประมาณ ๔.๕๓% สอดคล้องกับการบริโภคในประเทศและการส่งออกที่มีแนวโน้มขยายตัวเพิ่มขึ้นหลังจากไทยสามารถ ส่งออกเนื้อไก่สดแช่แข็งไปจำหน่ายในหลายประเทศได้ ทางด้านความเคลื่อนไหวของราคาไก่มีชีวิต มีแนวโน้มอยู่ในเกณฑ์ดีและสูงกว่าปี ๒๕๕๕

๗.๒ การส่งออก สมาคมผู้ผลิตไก่เพื่อส่งออกไทย กำหนดเป้าหมายการส่งออกขยายตัวเพิ่มขึ้น ประมาณ ๑๐% จากปี ๒๕๕๕ โดยคาดว่าจะมีการส่งออกเนื้อไก่รวมจำนวน ๖๒๐,๐๐๐ ตัน เป็นเนื้อไก่สด ๑๒๔,๐๐๐ ตัน และ เนื้อไก่แปรรูปปรุงสุก จำนวน ๔๙๖,๐๐๐ ตัน ตลาดหลักคือ EU และญี่ปุ่น

\*\*\*\*\*

กรมการค้าภายใน กระทรวงพาณิชย์  
มกราคม ๒๕๕๖

สถิติราคาขายส่ง ขายปลีก สินค้าไก่เนื้อ  
ปี 2550 - 2555

หน่วย : บาท/กก.

| ปี                                     | ม.ค.  | ก.พ.  | มี.ค. | เม.ย. | พ.ค.  | มิ.ย. | ก.ค.  | ส.ค.  | ก.ย.  | ต.ค.  | พ.ย.  | ธ.ค.  | เฉลี่ย |
|----------------------------------------|-------|-------|-------|-------|-------|-------|-------|-------|-------|-------|-------|-------|--------|
| ราคาขายส่งลูกไก่เนื้อทั่วไป (บาท/ตัว)  |       |       |       |       |       |       |       |       |       |       |       |       |        |
| 2550                                   | 7.62  | 5.50  | 7.19  | 8.24  | 9.40  | 11.19 | 13.50 | 14.00 | 14.00 | 14.00 | 14.00 | 14.00 | 11.05  |
| 2551                                   | 12.95 | 12.50 | 15.05 | 16.00 | 15.05 | 8.57  | 11.00 | 15.90 | 13.36 | 7.14  | 8.50  | 7.70  | 11.98  |
| 2552                                   | 6.30  | 8.47  | 4.00  | 5.07  | 13.33 | 14.00 | 14.00 | 14.00 | 14.73 | 16.00 | 16.00 | 16.00 | 11.83  |
| 2553                                   | 17.50 | 18.00 | 18.00 | 18.00 | 19.56 | 19.09 | 16.40 | 12.60 | 13.64 | 14.00 | 14.00 | 15.10 | 16.32  |
| 2554                                   | 17.00 | 17.89 | 20.00 | 20.88 | 22.00 | 20.36 | 16.84 | 15.36 | 16.00 | 14.50 | 14.00 | 14.00 | 17.40  |
| 2555                                   | 14.00 | 12.33 | 5.57  | 5.88  | 10.86 | 12.00 | 12.00 | 12.00 | 12.00 | 6.45  | 10.09 | 13.67 | 10.57  |
| ราคาขายส่งไก่มีชีวิตหน้าโรงฆ่า กทม.    |       |       |       |       |       |       |       |       |       |       |       |       |        |
| 2550                                   | 25.57 | 26.70 | 31.50 | 31.50 | 31.50 | 33.21 | 36.25 | 36.74 | 36.55 | 33.45 | 37.41 | 37.50 | 33.16  |
| 2551                                   | 35.93 | 36.55 | 39.93 | 42.33 | 41.66 | 36.93 | 38.83 | 44.45 | 39.09 | 29.91 | 35.40 | 33.00 | 37.83  |
| 2552                                   | 35.05 | 34.79 | 31.00 | 32.63 | 38.64 | 38.50 | 38.50 | 38.55 | 40.68 | 40.62 | 38.14 | 40.50 | 37.30  |
| 2553                                   | 44.30 | 45.10 | 42.05 | 38.59 | 46.72 | 41.77 | 34.85 | 36.50 | 37.14 | 34.65 | 36.59 | 43.05 | 40.11  |
| 2554                                   | 45.10 | 47.66 | 47.59 | 52.71 | 55.33 | 50.18 | 41.13 | 40.68 | 41.36 | 39.50 | 39.50 | 39.50 | 45.02  |
| 2555                                   | 39.26 | 35.38 | 26.29 | 31.47 | 39.50 | 39.10 | 35.50 | 35.00 | 34.00 | 31.27 | 38.73 | 42.28 | 35.65  |
| ราคาขายปลีกไก่สดทั้งตัว (รวมเครื่องใน) |       |       |       |       |       |       |       |       |       |       |       |       |        |
| 2550                                   | 47.83 | 48.30 | 51.00 | 51.00 | 52.50 | 54.50 | 55.20 | 55.86 | 56.55 | 54.77 | 55.50 | 55.50 | 53.21  |
| 2551                                   | 55.50 | 55.58 | 57.67 | 61.81 | 63.50 | 58.95 | 59.10 | 64.83 | 62.36 | 59.00 | 59.00 | 56.00 | 59.44  |
| 2552                                   | 56.60 | 56.74 | 55.00 | 55.57 | 59.78 | 61.00 | 61.00 | 61.00 | 63.02 | 62.31 | 61.00 | 61.00 | 59.50  |
| 2553                                   | 64.38 | 65.65 | 65.50 | 64.57 | 66.61 | 65.27 | 61.00 | 61.38 | 61.00 | 61.00 | 62.16 | 65.00 | 63.63  |
| 2554                                   | 65.95 | 69.00 | 69.00 | 71.94 | 73.33 | 71.36 | 66.34 | 65.50 | 65.50 | 65.50 | 65.50 | 65.50 | 67.87  |
| 2555                                   | 65.20 | 62.26 | 53.88 | 57.68 | 63.50 | 63.30 | 61.39 | 59.00 | 59.00 | 59.27 | 62.70 | 63.50 | 60.89  |

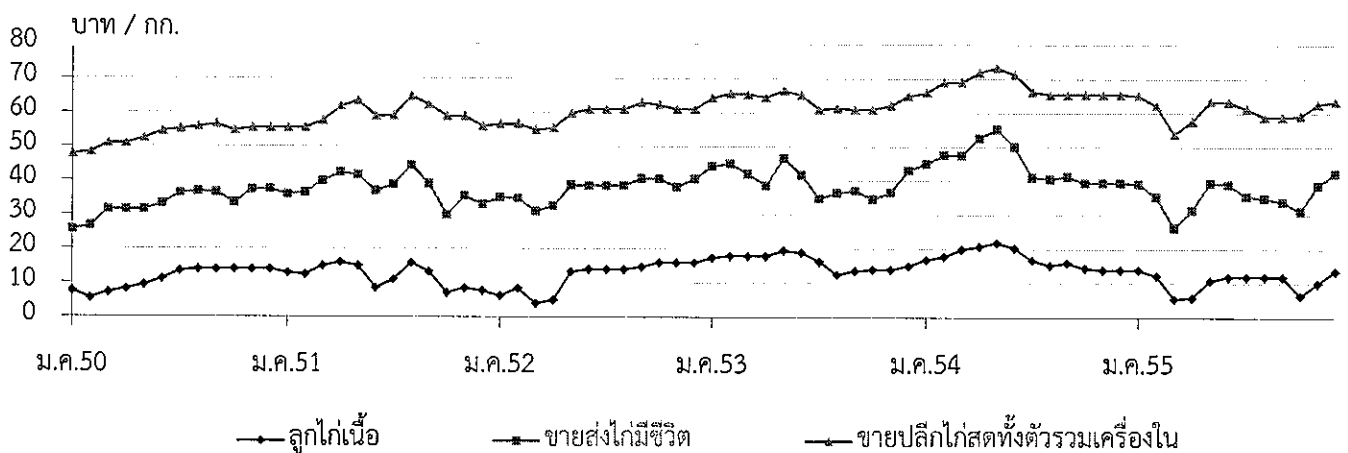

## กุ้งขาวแวนนาไม

|                                                | ปี ๒๕๕๒   | ปี ๒๕๕๓   | ปี ๒๕๕๔   | ปี ๒๕๕๕                   | ปี ๒๕๕๖<br>(ประมาณการ) |
|------------------------------------------------|-----------|-----------|-----------|---------------------------|------------------------|
| ๑. ผลผลิตโลก (ตัน) : <i>สมาคมกุ้งไทย</i>       | ๒,๑๙๒,๐๐๐ | ๒,๓๕๒,๐๐๐ | ๒,๓๒๗,๐๐๐ | ๒,๐๒๙,๐๐๐                 |                        |
| ๒. ผลผลิตไทย (ตัน) : <i>กรมประมง</i>           | ๕๖๖,๙๗๖   | ๕๕๓,๙๐๙   | ๕๐๒,๑๘๘   | ๕๐๐,๐๐๐                   | ๕๐๐,๐๐๐                |
| - กุ้งขาวแวนนาไม                               | ๕๖๕,๙๒๐   | ๕๕๑,๕๑๖   | ๕๐๐,๗๒๖   | ๔๙๙,๑๐๐                   | ๔๙๙,๑๐๐                |
| - กุ้งกุลาดำ                                   | ๑,๐๕๖     | ๒,๓๙๓     | ๑,๔๖๒     | ๙๐๐                       | ๙๐๐                    |
| ๓. การใช้ภายใน (ตัน)                           | ๕๖,๐๐๐    | ๕๕,๐๐๐    | ๕๐,๐๐๐    | ๕๐,๐๐๐                    | ๕๐,๐๐๐                 |
| ๔. การนำเข้า ปริมาณ (ตัน)                      | ๑๙,๓๙๒    | ๒๑,๙๘๘    | ๓๐,๕๐๔    | ๑๗,๐๙๐                    |                        |
| มูลค่า (ล้านบาท)                               | ๑,๖๔๐     | ๑,๖๒๘     | ๑,๕๖๑     | ๒,๐๙๘                     |                        |
| ๕. การส่งออก ปริมาณ (ตัน)                      | ๓๙๘,๖๕๘   | ๔๒๗,๗๒๓   | ๓๙๓,๐๙๙   | ๓๒๑,๒๐๒                   |                        |
| มูลค่า (ล้านบาท)                               | ๙๓,๓๗๒    | ๑๐๑,๐๖๙   | ๑๑๐,๓๑๐   | ๘๗,๙๕๔<br>(ม.ค. - พ.ย.๕๕) |                        |
| ๖. ราคา (บาท/กก) : <i>ตลาดทะเลไทย</i>          | ๑๑๓       | ๑๒๒       | ๑๔๒       | ๑๓๗                       |                        |
| ๗. ต้นทุนการผลิต (บาท/กก)<br>: <i>กรมประมง</i> | ๑๐๙       | ๑๐๙       | ๑๑๔       | ๑๒๐                       |                        |

หมายเหตุ ๑. ที่มานำเข้า - ส่งออก : กรมศุลกากร ๒. ราคาและต้นทุนการผลิต เป็นกุ้งขาวแวนนาไม ขนาด ๖๐ ตัว/กก.

### ๘. สรุปสถานการณ์ ปี ๒๕๕๕

๘.๑ การผลิต/การตลาด ผลผลิตกุ้งจากการเพาะเลี้ยงในปี ๒๕๕๕ มีประมาณ ๕๐๐,๐๐ ตัน (กุ้งขาวแวนนาไม ๙๙.๘% กุ้งกุลาดำ ๐.๒%) ใกล้เคียงกับปี ๒๕๕๔ ทางด้านราคากุ้งขาวแวนนาไมที่เกษตรกรขายได้ ใกล้เคียงกับปีก่อน ส่วนราคา ณ ตลาดกลางสัตว์น้ำจังหวัดสมุทรสาคร ปรับลดลงเล็กน้อย เนื่องจาก (๑) ประเทศคู่ค้า หันไปสั่งซื้อจากคู่แข่ง ได้แก่ เวียดนาม อินโดนีเซีย ที่เริ่มฟื้นตัวจากโรคระบาด IMNV จึงมีผลผลิตมากขึ้นและราคาต่ำกว่ากุ้งไทย (๒) วิกฤตเศรษฐกิจตกต่ำในยุโรปและสหรัฐฯ ทำให้กำลังซื้อของผู้บริโภคลดลง (๓) ผู้ส่งออกส่วนใหญ่ มีสต็อกในท้องถิ่นเพียงพอ (๔) ค่าเงินแข็งกว่าประเทศคู่แข่ง

#### ๘.๒ มาตรการด้านตลาด

(๑) รณรงค์เพิ่มการบริโภคภายในประเทศ

(๒) คณะกรรมการ คชก. มีมติ (๒๒ พ.ค./ ๒๖ มิ.ย. / ๑๑ ก.ค. / ๒๗ ส.ค.๕๕) อนุมัติเงินจ่ายขาด จำนวน ๕๖๒.๓๘ ล้านบาท ให้กรมประมง เพื่อเป็นค่าใช้จ่ายในการดำเนินการตามโครงการรักษาเสถียรภาพราคา



- ๒ -

กุ้งขาวแวนนาไม โดยระบบตลาดเครือข่ายแบบกลุ่ม (Shrimp Cluster) เป้าหมาย ๓๐,๐๐๐ ตัน โดยเกษตรกรสามารถยื่นขอชดเชยส่วนต่างระหว่างราคาห้องเย็นรับซื้อกับราคาเป้าหมายนำตลาด ผ่านธนาคารเพื่อการเกษตรและสหกรณ์การเกษตร ระยะเวลาเริ่มซื้อ ๑๙ มิ.ย. - ๔ ต.ค.๕๕ ระยะเวลาโครงการ มิ.ย. - ธ.ค.๕๕

#### ผลดำเนินการ

- การซื้อขายกุ้งรวม ๓ รอบ ปริมาณซื้อขายกุ้ง ๑๑,๖๐๑ ตัน
- เกษตรกรซื้อขายผลผลิตกุ้งในโครงการฯ ทั้งสิ้น ๑,๑๗๖ ราย ใน ๑๙ จังหวัด
- เงินส่วนต่างของราคาเป้าหมายกับราคาห้องเย็นรับซื้อ ๒๒๖ ล้านบาท เบิกจ่ายเงินชดเชย

#### ๙. แนวโน้มสถานการณ์ ปี ๒๕๕๖

มีการประมาณการผลผลิตกุ้งปี ๒๕๕๖ ที่จะใกล้เคียงกับปี ๒๕๕๕ หรือเพิ่มขึ้นเพียงเล็กน้อย เนื่องจากราคากุ้งในปี ๒๕๕๕ ไม่จูงใจให้เกษตรกรขยายการผลิต ทางด้านการส่งออก ยังมีปัญหาอุปสรรค ทั้งจากมาตรการกีดกันทางการค้าของประเทศผู้นำเข้าเกี่ยวกับมาตรฐานสินค้า สารตกค้าง การใช้แรงงาน รวมทั้งปัญหาภาวะเศรษฐกิจของประเทศผู้นำเข้าสำคัญ อาทิ สหรัฐอเมริกา สหภาพยุโรป ญี่ปุ่น เป็นต้น

ด้านมาตรการภาครัฐ กรมประมงอยู่ระหว่างนำเสนอโครงการรักษาเสถียรภาพราคากุ้งทะเลด้วยระบบเครือข่ายแบบกลุ่ม เพื่อบริหารจัดการห่วงโซ่อุปทานอุตสาหกรรมกุ้งไทย ซึ่งผ่านความเห็นชอบจากคณะอนุกรรมการบริหารสินค้ากุ้งและผลิตภัณฑ์แล้ว (๒๔ ธ.ค.๕๕) โดยจะขอรับการสนับสนุนเงินจากคณะกรรมการ คชก. จำนวน ๓๗๐.๐๙ ล้านบาท เพื่อเป็นค่าใช้จ่ายดำเนินการ เป้าหมายผลผลิตกุ้ง ๓๐,๐๐๐ ตัน/ปี ระยะเวลาดำเนินการ ๒ ปี

\*\*\*\*\*

กรมการค้าภายใน กระทรวงพาณิชย์  
มกราคม ๒๕๕๖

\\๑๐.๑๒.๔๔\Users\DELL\Desktop\งานshare F : กุ้ง ๐๑.๕๖

## กุ้งขาวแวนนาไม

หน่วย : บาท/กก.

|                                                                                              | ม.ค. | ก.พ. | มี.ค. | เม.ย. | พ.ค. | มิ.ย. | ก.ค. | ส.ค. | ก.ย. | ต.ค. | พ.ย. | ธ.ค. | เฉลี่ย     |
|----------------------------------------------------------------------------------------------|------|------|-------|-------|------|-------|------|------|------|------|------|------|------------|
| <b>ราคาผู้เกษตรกรขายได้ (ขนาด 51-60 ตัว/กก.) ที่มา : สำนักงานเศรษฐกิจการเกษตร</b>            |      |      |       |       |      |       |      |      |      |      |      |      |            |
| <b>2551</b>                                                                                  | 129  | 123  | 115   | 122   | 117  | 108   | 116  | 116  | 119  | 117  | 108  | 109  | <b>117</b> |
| <b>2552</b>                                                                                  | 119  | 125  | 127   | 122   | 112  | 105   | 106  | 106  | 105  | 103  | 102  | 109  | <b>112</b> |
| <b>2553</b>                                                                                  | 105  | 107  | 117   | 111   | 102  | 113   | 118  | 119  | 119  | 124  | 124  | 125  | <b>115</b> |
| <b>2554</b>                                                                                  | 130  | 142  | 144   | 148   | 146  | 139   | 138  | 134  | 132  | 132  | 136  | 139  | <b>138</b> |
| <b>2555</b>                                                                                  | 143  | 145  | 143   | 130   | 120  | 120   | 126  | 140  | 149  | 151  | 148  | 152  | <b>139</b> |
| <b>ราคา ณ ตลาดกลางสัตว์น้ำ จ.สมุทรสาคร (ขนาด 60 ตัว/กก.) ที่มา : ชมรมผู้ค้ากุ้งสมุทรสาคร</b> |      |      |       |       |      |       |      |      |      |      |      |      |            |
| <b>2551</b>                                                                                  | 120  | 111  | 110   | 118   | 109  | 107   | 112  | 112  | 121  | 114  | 100  | 109  | <b>112</b> |
| <b>2552</b>                                                                                  | 124  | 131  | 128   | 120   | 108  | 101   | 106  | 106  | 108  | 102  | 107  | 110  | <b>113</b> |
| <b>2553</b>                                                                                  | 109  | 118  | 125   | 110   | 110  | 128   | 129  | 120  | 123  | 125  | 128  | 133  | <b>122</b> |
| <b>2554</b>                                                                                  | 136  | 148  | 151   | 153   | 146  | 141   | 138  | 132  | 131  | 134  | 141  | 148  | <b>142</b> |
| <b>2555</b>                                                                                  | 147  | 148  | 137   | 119   | 118  | 121   | 120  | 144  | 149  | 148  | 147  | 146  | <b>137</b> |
| <b>ราคาผู้ส่งออกรับซื้อ ณ หน้าโรงงาน (ขนาด 50 ตัว/กก.) ที่มา : สมาคมอาหารแช่เยือกแข็งไทย</b> |      |      |       |       |      |       |      |      |      |      |      |      |            |
| <b>2551</b>                                                                                  | 140  | 133  | 120   | 126   | 121  | 113   | 116  | 122  | 128  | 125  | 116  | 115  | <b>123</b> |
| <b>2552</b>                                                                                  | 130  | 139  | 133   | 132   | 123  | 112   | 111  | 109  | 115  | 112  | 119  | 126  | <b>122</b> |
| <b>2553</b>                                                                                  | 121  | 124  | 132   | 128   | 128  | 135   | 140  | 139  | 141  | 147  | 148  | 150  | <b>136</b> |
| <b>2554</b>                                                                                  | 157  | 160  | 153   | 161   | 150  | 153   | 148  | 141  | 142  | 147  | 156  | 161  | <b>152</b> |
| <b>2555</b>                                                                                  | 164  | 164  | 152   | 133   | 125  | 128   | 123  | 147  | 160  | 164  | 171  | 169  | <b>150</b> |

บาท/กก.

### ราคากุ้งขาวแวนนาไม

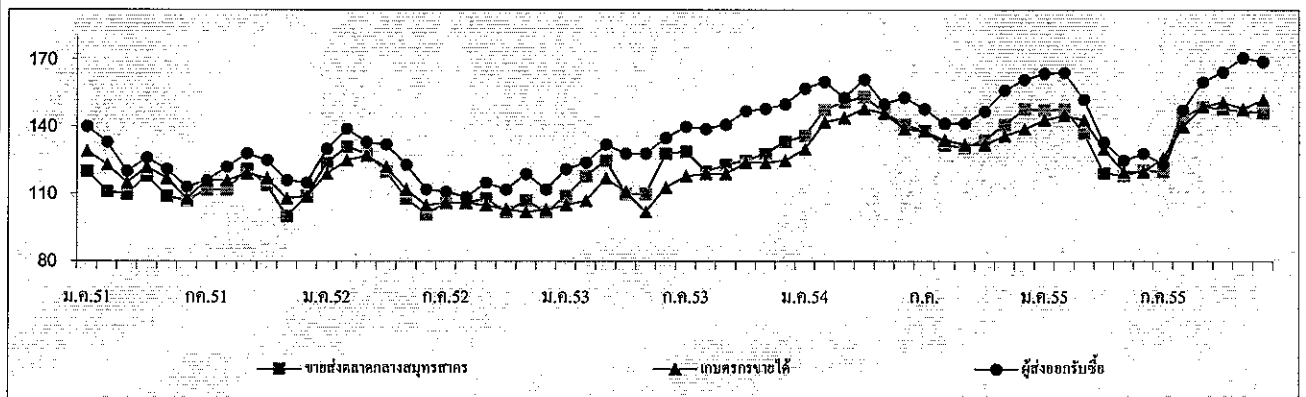

| ปริมาณรถกุ้งขาวแวนนาไมเข้าตลาดกลางสัตว์น้ำ จ.สมุทรสาคร (หน่วย : ตู้คอนเทนเนอร์) |       |       |       |       |       |       |       |       |       |       |       |       | รวม           |
|---------------------------------------------------------------------------------|-------|-------|-------|-------|-------|-------|-------|-------|-------|-------|-------|-------|---------------|
| <b>2551</b>                                                                     | 2,965 | 2,383 | 3,109 | 2,478 | 3,159 | 3,149 | 3,901 | 3,808 | 3,915 | 3,849 | 3,946 | 3,126 | <b>39,788</b> |
| <b>2552</b>                                                                     | 2,305 | 2,261 | 2,814 | 3,028 | 3,671 | 4,348 | 3,985 | 4,540 | 4,777 | 4,585 | 3,802 | 3,160 | <b>43,276</b> |
| <b>2553</b>                                                                     | 3,251 | 2,656 | 3,503 | 3,071 | 3,072 | 3,557 | 3,296 | 3,612 | 4,752 | 4,202 | 3,816 | 2,928 | <b>41,716</b> |
| <b>2554</b>                                                                     | 2,561 | 1,894 | 2,880 | 2,507 | 2,609 | 3,613 | 3,394 | 3,921 | 3,852 | 2,856 | 3,063 | 2,352 | <b>35,502</b> |
| <b>2555</b>                                                                     | 1,980 | 2,312 | 2,669 | 2,319 | 3,335 | 3,099 | 3,034 | 2,848 | 3,016 | 2,643 | 3,168 | 2,273 | <b>32,696</b> |

หมายเหตุ : 1 ตู้ มีกุ้งประมาณ 3 - 4 ตัน

กรมการค้าภายใน

สำนักส่งเสริมการค้าสินค้าเกษตร

กลุ่มงานปศุสัตว์และสัตว์น้ำ

# สับปะรด

ธันวาคม 2555

## 1. ผลผลิตและความต้องการใช้

|                                 | ปี 2550 | ปี 2551 | ปี 2552 | ปี 2553 | ปี 2554 | ปี 2555    |
|---------------------------------|---------|---------|---------|---------|---------|------------|
| 1.1 ผลผลิต                      |         |         |         |         |         |            |
| - ผลผลิตโลก (ล้านตัน)           | 18.87   | 19.17   | 18.45   | 19.42   | 19.20   | 19.20      |
| - ผลผลิตไทย (ล้านตัน)           | 2.185   | 2.278   | 1.895   | 1.966   | 2.593   | 2.431      |
| 1.2 พื้นที่เก็บเกี่ยว (ไร่)     | 590,306 | 581,972 | 566,599 | 596,042 | 646,331 | 634,570    |
| 1.3 ความต้องการใช้              |         |         |         |         |         |            |
| 1) บริโภคสดภายในประเทศ(ล้านตัน) | 0.437   | 0.456   | 0.378   | 0.393   | 0.518   | 0.481      |
| 2) การส่งออก                    |         |         |         |         |         |            |
| สับปะรดกระป๋อง                  |         |         |         |         |         | (มก.-ต.ก.) |
| - ปริมาณ (ล้านตัน)              | 0.568   | 0.619   | 0.509   | 0.519   | 0.641   | 0.482      |
| - มูลค่า (ล้านบาท)              | 14,496  | 18,740  | 15,013  | 14,684  | 20,080  | 13,984     |
| น้ำสับปะรดกระป๋อง               |         |         |         |         |         | (มก.-ต.ก.) |
| - ปริมาณ (ล้านตัน)              | 0.133   | 0.144   | 0.141   | 0.131   | 0.140   | 0.114      |
| - มูลค่า (ล้านบาท)              | 4,196   | 5,260   | 6,316   | 6,460   | 6,718   | 4,612      |

ที่มา : สำนักงานเศรษฐกิจการเกษตร และ กรมศุลกากร

## 1.4 ผลผลิตออกสู่ตลาดมาก

เดือนเมษายน – มิถุนายน และ พฤศจิกายน – ธันวาคม

## 1.5 แหล่งเพาะปลูก

ประจวบคีรีขันธ์ ระยอง ชลบุรี เพชรบุรี

|                                                         |      |      |      |      |      |      |
|---------------------------------------------------------|------|------|------|------|------|------|
| 2. ราคาที่เกษตรกรขายได้ (บาท/กก.)<br>(ราคาเฉลี่ยทั้งปี) | 4.57 | 4.54 | 5.05 | 5.58 | 4.93 | 3.48 |
| 3. ต้นทุนการผลิต (บาท/กก.)                              | 2.61 | 2.77 | 3.53 | 3.61 | 3.25 | 3.55 |

ที่มา : สำนักงานเศรษฐกิจการเกษตร

## 4. สถานการณ์ผลิต

ผลผลิตสับปะรดปี 2555 มีประมาณ 2.431 ล้านตัน ลดลงจากปีก่อนร้อยละ 6.25 เนื่องจากราคาในช่วงปลายปี 2554 ลดต่ำลง ทำให้เกษตรกรลดพื้นที่เพาะปลูก หันไปปลูกพืชชนิดอื่นทดแทน

## 5. สถานการณ์ตลาด

ภาวะราคา ราคาที่เกษตรกรขายได้สับปะรดโรงงานเดือนธันวาคม 2555 เฉลี่ย กก.ละ 3.22 บาท ลดลงจากเดือนพฤศจิกายน 2555 (กก.ละ 3.34 บาท) และเดือนธันวาคม 2554 (กก.ละ 3.43 บาท) เนื่องจากตลาดต่างประเทศชะลอตัวอย่างต่อเนื่อง ภาวะเศรษฐกิจโลกตกต่ำ โดยเฉพาะสหรัฐอเมริกาและยุโรปซึ่งเป็นตลาดส่งออกที่สำคัญ ทำให้คำสั่งซื้อลดลงและโรงงานลดกำลังการผลิต

## 6. สถานการณ์ส่งออก

6.1 ผลผลิตสับปะรดประมาณร้อยละ 80 จะเข้าสู่กระบวนการผลิตเพื่อการส่งออก ผลผลิตส่วนใหญ่คือสับปะรดกระป๋องและน้ำสับปะรดเข้มข้น ประเทศคู่ค้าสำคัญ ได้แก่ สหรัฐอเมริกา เนเธอร์แลนด์ เยอรมัน รัสเซีย สเปน อิตาลี ญี่ปุ่น และประเทศในแถบตะวันออกกลาง

6.2 การส่งออกผลผลิตจากสับปะรดเดือนมกราคม-ตุลาคม 2555 ปริมาณรวม 624,052 ตัน มูลค่า 20,369 ล้านบาท ลดลงจากปี 2554 ในช่วงเดียวกันร้อยละ 8.90 เนื่องจากตลาดต่างประเทศชะลอคำสั่งซื้อเฉพาะผลผลิตสับปะรดกระป๋องมีปริมาณ 405,852 ตัน มูลค่า 11,866 ล้านบาท ลดลงจากปี 2554 ในช่วงเดียวกัน ร้อยละ 10.83 น้ำสับปะรดเข้มข้นมีปริมาณ 92,748 ตัน มูลค่า 3,841 ล้านบาท ลดลงจากปี 2554 ในช่วงเดียวกันร้อยละ 9.91 (ที่มา : กรมศุลกากร)

## 7. คณะกรรมการนโยบายและพัฒนาสับปะรดแห่งชาติ

มติคณะรัฐมนตรีวันที่ 23 มกราคม 2550 เห็นชอบให้กระทรวงเกษตรและสหกรณ์เป็นผู้รับผิดชอบหลักในคณะกรรมการนโยบายและพัฒนาสับปะรดแห่งชาติ ซึ่งประกอบด้วย รองนายกรัฐมนตรีที่นายกรัฐมนตรีมอบหมายเป็นประธานกรรมการ รัฐมนตรีว่าการกระทรวงเกษตรและสหกรณ์ รัฐมนตรีว่าการกระทรวงอุตสาหกรรม เป็นรองประธาน ปลัดกระทรวงเกษตรและสหกรณ์ ปลัดกระทรวงอุตสาหกรรม ปลัดกระทรวงการคลัง ปลัดกระทรวงพาณิชย์ อธิบดีกรมส่งเสริมการเกษตร อธิบดีกรมวิชาการเกษตร ผู้อำนวยการสำนักงานมาตรฐานสินค้าเกษตรและอาหารแห่งชาติ นายกสมาคมที่เกี่ยวข้องกับสับปะรด ผู้ทรงคุณวุฒิ เป็นกรรมการ เลขานุการสำนักงานเศรษฐกิจการเกษตร เป็นกรรมการและเลขานุการ ผู้อำนวยการสถาบันอาหาร กระทรวงอุตสาหกรรม เป็นกรรมการและผู้ช่วยเลขานุการ คณะกรรมการฯ มีอำนาจหน้าที่ในการกำหนดนโยบายในการพัฒนาและแก้ไขปัญหาสับปะรดของประเทศ

<<<<<<<<<<(o)>>>>>>>>>>>>

สำนักส่งเสริมการค้าสินค้าเกษตร  
กรมการค้าภายใน  
มกราคม 2556

## ราคาสับปรตโรงงานที่เกษตรกรขายได้

หน่วย : บาท/กก.

| ปี   | มค.  | คพ.  | มีค. | เมย. | พค.  | มิย. | กค.  | สค.  | กย.  | ตค.  | พย.  | ธค.  | เฉลี่ย |
|------|------|------|------|------|------|------|------|------|------|------|------|------|--------|
| 2550 | 3.10 | 3.64 | 4.23 | 4.84 | 4.42 | 4.23 | 4.68 | 5.25 | 5.02 | 5.35 | 5.26 | 4.69 | 4.56   |
| 2551 | 4.39 | 4.53 | 5.05 | 4.59 | 3.12 | 3.54 | 5.55 | 5.74 | 6.10 | 5.04 | 3.62 | 3.17 | 4.54   |
| 2552 | 3.37 | 4.41 | 5.09 | 5.75 | 5.93 | 5.37 | 5.73 | 5.97 | 5.84 | 5.36 | 3.73 | 4.08 | 5.05   |
| 2553 | 4.38 | 5.23 | 5.32 | 5.37 | 5.44 | 5.84 | 6.12 | 6.21 | 5.69 | 5.77 | 5.75 | 5.85 | 5.58   |
| 2554 | 5.79 | 5.96 | 6.39 | 5.78 | 5.03 | 4.81 | 5.05 | 4.98 | 4.40 | 4.34 | 3.17 | 3.43 | 4.93   |
| 2555 | 3.16 | 3.45 | 3.04 | 2.59 | 2.71 | 3.09 | 3.83 | 4.19 | 4.61 | 4.50 | 3.34 | 3.22 | 3.48   |

ที่มา : สำนักงานเศรษฐกิจการเกษตร

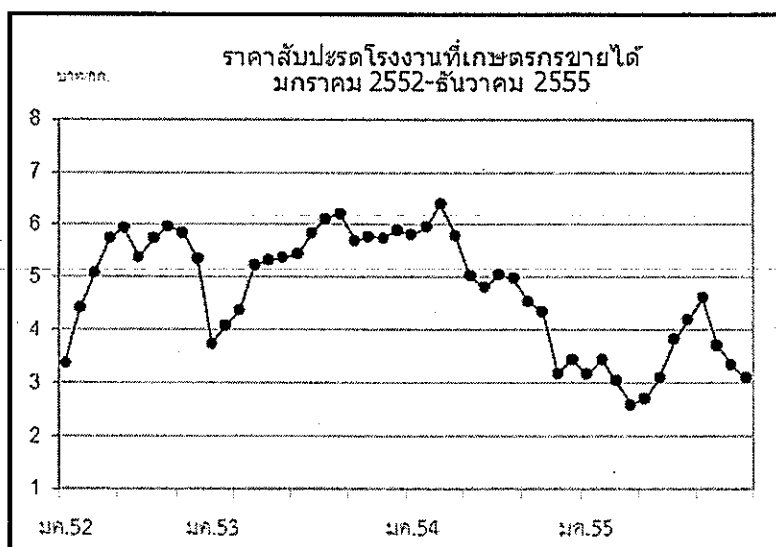

## ข้าวโพดเลี้ยงสัตว์

| L. การผลิตและการใช้ (ล้านตัน) | ปี 51/52 | ปี 52/53 | ปี 53/54 | ปี 54/55 | ปี 55/56                     | Δ +/-  |
|-------------------------------|----------|----------|----------|----------|------------------------------|--------|
| 1.1 ผลผลิต- โลก               | 800.036  | 822.028  | 831.358  | 881.749  | 849.089 <sup>(ธค.55)</sup>   | -3.70  |
| - ไทย                         | 4.249    | 4.616    | 4.861    | 4.921    | 4.870                        | -1.03  |
| 1.2 ความต้องการใช้            | 3.824    | 4.275    | 4.356    | 4.525    | 4.670                        | +3.21  |
| 1.3 นำเข้า(ปีการผลิต)         | 0.427    | 0.294    | 0.369    | 0.197    | 0.199 <sup>(มก.-กธ.55)</sup> | +1.22  |
| 1.4 ส่งออก(ปีการผลิต)         | 0.461    | 0.843    | 0.395    | 0.320    | 0.106                        | -66.90 |

ประเทศคู่ค้า นำเข้าจาก ลาว 77% กัมพูชา 23%

ส่งออก ฟิลิปปินส์ 73% จีน 18% ญี่ปุ่น 5% เวียดนาม 3%

ประเทศคู่แข่ง สหรัฐ 32% บราซิล 22% อาร์เจนตินา 18% ยูเครน 13%

|                           | ปี 51/52 | ปี 52/53 | ปี 53/54 | ปี 54/55 | ปี 55/56 | Δ +/- |
|---------------------------|----------|----------|----------|----------|----------|-------|
| 2. ต้นทุนการผลิต (บ./กก.) | 5.86     | 5.36     | 5.71     | 5.95     | 6.33     | +6.39 |

แหล่งผลิตสำคัญ ปี 2555/56 (พยากรณ์ ธค.55)

| จังหวัด       | พื้นที่   | ผลผลิต    |     | ผลผลิต/ไร่ |
|---------------|-----------|-----------|-----|------------|
|               | (ไร่)     | (ตัน)     | %   | (กก.)      |
| 1. เพชรบูรณ์  | 1,047,130 | 733,240   | 15  | 682        |
| 2. นครราชสีมา | 789,530   | 610,970   | 13  | 748        |
| 3. เลย        | 782,630   | 520,810   | 11  | 644        |
| 4. ตาก        | 653,010   | 449,350   | 9   | 658        |
| 5. น่าน       | 627,500   | 398,150   | 8   | 625        |
| 6. เชียงราย   | 439,220   | 307,200   | 6   | 688        |
| 7. ลพบุรี     | 277,560   | 182,470   | 4   | 637        |
| 8. พิษณุโลก   | 270,960   | 192,050   | 4   | 663        |
| 9. นครสวรรค์  | 232,580   | 163,860   | 3   | 652        |
| 10. พะเยา     | 235,300   | 159,360   | 3   | 658        |
| 11. แพร่      | 221,180   | 139,170   | 3   | 609        |
| 12. สระบุรี   | 162,470   | 113,050   | 2   | 668        |
| 13. เชียงใหม่ | 135,330   | 91,460    | 2   | 662        |
| 14. สระแก้ว   | 120,110   | 87,420    | 2   | 717        |
| 15. อื่น ๆ    | 1,110,360 | 720,480   | 15  | 661        |
| รวมทั้งประเทศ | 7,048,520 | 4,870,010 | 100 | 670        |

| 3. ราคา (บาท/กก.)<br>(ความชื้นไม่เกิน 14.5%) | ปี 51/52 | ปี 52/53 | ปี 53/54 | ปี 54/55 | ปี 55/56 |        | Δ +/-<br>(พช.-พค.55) |
|----------------------------------------------|----------|----------|----------|----------|----------|--------|----------------------|
|                                              |          |          |          | พค.54    | พช.55    | พค.55  |                      |
| 3.1 เกษตรกรขายได้ทั้ง ปท.                    | 7.04     | 6.79     | 8.30     | 8.54     | 9.43     | 8.80   | -7.21                |
| 3.2 จ.เพชรบูรณ์                              | 7.13     | 7.15     | 8.68     | 8.91     | 9.96     | 9.83   | -1.30                |
| 3.2 โรงงานอาหารสัตว์รับซื้อ                  | 8.07     | 7.71     | 9.43     | 9.82     | 10.49    | 10.21  | -2.67                |
| 3.3 ซื้อขายล่วงหน้าตลาดชิคาโก                |          |          |          |          |          |        |                      |
| - บาท/กก.                                    | 5.96     | 4.71     | 7.19     | 7.42     | 8.99     | 8.71   | -3.11                |
| - เหรียญสหรัฐ/ตัน                            | 171.69   | 141.54   | 234.66   | 237.06   | 291.34   | 283.03 | -2.85                |

#### 4. สภาพปัญหา

4.1 **ต้นฤดู** (ก.ค.-ธ.ค.) ปริมาณผลผลิตออกสู่ตลาดพร้อมกันจำนวนมาก (91%) โดยเฉพาะช่วง ส.ค.-พ.ย. (73%) และเป็นการเก็บเกี่ยวช่วงฤดูฝนข้าวโพดมีความชื้นสูง ส่งผลให้ราคารับซื้อต่ำลง

4.2 **ปลายฤดู** (ม.ค.-มิ.ย.) ปริมาณผลผลิตออกสู่ตลาดน้อย (8%) และความชื้นลดลง ทำให้ราคาสูงขึ้น ส่งผลกระทบต่อผู้ใช้วัตถุดิบอาหารสัตว์

#### 5. มาตรการแก้ไข

รัฐบาล ได้มีการแก้ไขปัญหาความเดือดร้อนของเกษตรกรผู้ปลูกข้าวโพดและผู้ใช้ข้าวโพดเป็น วัตถุดิบใน 2 กรณี โดย

- กรณีที่ผลผลิตมีปริมาณมาก รัฐบาลจะใช้นโยบายช่วยเหลือเกษตรกร โดยการแทรกแซงตลาดด้วย วิธีการรับจำนำเช่นในปี 2548/49 และปี 2551/52 หรือโครงการประกันรายได้ในปี 2552/53 และปี 2553/54 เป็นต้น

- กรณีที่ปริมาณผลผลิตมีน้อย ขาดแคลน รัฐบาลจะช่วยเหลือผู้เกี่ยวข้องซึ่งใช้ข้าวโพดเป็นวัตถุดิบ โดยใช้มาตรการการนำเข้าข้าวโพดจากต่างประเทศ โดยมีรายละเอียดดังนี้

5.1 มาตรการแทรกแซงตลาด ปี 2548/49 คชก. มีมติ (9 ก.ย. 48 และ 6 ม.ค.49) อนุมัติให้ อคส.และ ธ.ก.ส.รับจำนำข้าวโพดเลี้ยงสัตว์จากเกษตรกรโดยตรง ปริมาณ 500,000 ตันเมล็ด กำหนดราคารับจำนำ ข้าวโพดเมล็ด ความชื้น 14.5% ในระหว่างเดือนกันยายน-พฤศจิกายน 2548 กก.ละ 4.75 บาทและเดือน ธันวาคม 2548 – มกราคม 2549 กก.ละ 5.00 บาท สำหรับระดับความชื้นอื่นให้ปรับเพิ่มลดตามเกณฑ์ที่เคย ปฏิบัติ ทั้งนี้ ความชื้นไม่เกิน 30% ระยะเวลารับจำนำ กันยายน 2548 ถึงมกราคม 2549 ระยะเวลาไถ่ถอน ภายใน 3 เดือนนับถัดจากเดือนที่รับจำนำและให้มีคณะกรรมการระบายข้าวโพดพิจารณาปริมาณและราคาที่จะ จำหน่ายได้ก่อนครบกำหนดไถ่ถอน

ปี 2549/50 และ ปี 2550/51 ราคาข้าวโพดสูงขึ้นทั้งระบบเนื่องจากปริมาณผลผลิตลดลง ขณะที่ความต้องการใช้เพิ่มขึ้นตามการขยายตัวของการเลี้ยงสัตว์ในเชิงพาณิชย์ การส่งออกอยู่ในเกณฑ์ดี อย่างต่อเนื่อง ภาครัฐผู้พิชทั่วโลกอยู่ในเกณฑ์สูง

5.2 มาตรการแทรกแซงตลาด ปี 2551/52 ชก. มีมติ (14 ต.ค.51) และ ครม. มีมติ (28 ต.ค., 30 ธ.ค.51, 17 ก.พ.52) อนุมัติให้ดำเนินโครงการแทรกแซงตลาดข้าวโพดเลี้ยงสัตว์ ปี 2551/52 โดยการรับจำนำ ปริมาณ 1,500,000 ตัน เมล็ด ราคาจำนำข้าวโพดเมล็ด ความชื้น 14.5% กก.ละ 8.50 บาท ระยะเวลาจำนำ พ.ย.51-มี.ค.52 ระยะเวลาไถ่ถอนภายใน 3 เดือนนับถัดจากเดือนที่รับจำนำ

5.3 มาตรการประกันรายได้เกษตรกรผู้ปลูกข้าวโพดเลี้ยงสัตว์ ปี 2552/53 ครม.มีมติเมื่อ 14 ก.ค., 11 ส.ค. 52, เห็นชอบให้ดำเนินโครงการประกันรายได้เกษตรกรผู้ปลูกข้าวโพดเลี้ยงสัตว์ ปี 2552/53 โดย 1) กำหนดราคาประกันข้าวโพดเมล็ดความชื้น 14.5% กก.ละ 7.10 บาท 2) กำหนดเป้าหมายให้เกษตรกรรายครัวเรือนใช้สิทธิเพื่อขอรับเงินชดเชยส่วนต่างราคาประกันกับเกณฑ์กลางอ้างอิงได้ในปริมาณที่ผลิตจริงแต่ไม่เกินครัวเรือนละ 20 ตัน ธ.ก.ส. ทำสัญญากับเกษตรกรที่ประสงค์จะเข้าร่วมโครงการฯ เดือน ส.ค.-พ.ย.52 และ 3) เกษตรกรใช้สิทธิประกันรายได้ (ขอรับชดเชย) ได้ทันทีตั้งแต่วันที่ทำสัญญา แต่ต้องไม่เกิน 28 ก.พ.53

5.4 มาตรการประกันรายได้เกษตรกรผู้ปลูกข้าวโพดเลี้ยงสัตว์ ปี 2553/54 ครม.มีมติเมื่อ 29 มิ.ย., 30 พ.ย.53 เห็นชอบตามที่คณะกรรมการนโยบายข้าวโพดเลี้ยงสัตว์เสนอ โดยให้ดำเนินโครงการประกันรายได้เกษตรกรผู้ปลูกข้าวโพดเลี้ยงสัตว์ ปี 2553/54 โดย 1) กำหนดราคาประกันข้าวโพดเมล็ดความชื้น 14.5% กก.ละ 7.14 บาท 2) เกษตรกรขอใช้สิทธิเพื่อขอรับเงินชดเชยส่วนต่างราคาประกันกับเกณฑ์กลางอ้างอิงได้ในปริมาณที่ผลิตจริงแต่ไม่เกินครัวเรือนละ 20 ตัน ระยะเวลาขึ้นทะเบียน 15 พ.ค.-ธ.ค.53 ทำสัญญากับ ธ.ก.ส. 15 มิ.ย.53-ม.ค.54 และ 3) เกษตรกรใช้สิทธิประกันรายได้ (ขอรับชดเชย) ได้ทันทีตั้งแต่วันที่เก็บเกี่ยว แต่ต้องไม่เกิน 28 ก.พ.54

## 5.5 นโยบายและมาตรการนำเข้าข้าวโพดเลี้ยงสัตว์ ปี 2555

5.5.1 คณะรัฐมนตรีมีมติ (22 ต.ค.55) เห็นชอบตามมติคณะกรรมการนโยบายอาหาร (17 กย.55) ให้กำหนดนโยบายและมาตรการนำเข้าข้าวโพดเลี้ยงสัตว์ ดังนี้

| ข้อมูลทัน/กฎหมาย                                                                                          | มาตรการที่กำหนด ปี 2556                                                                                                                                                                                                   |
|-----------------------------------------------------------------------------------------------------------|---------------------------------------------------------------------------------------------------------------------------------------------------------------------------------------------------------------------------|
| (1) WTO - โควตา 54,700 ตัน<br>- อากรในโควตา 20%<br>- อากรนอกโควตา 73%<br>- ค่าธรรมเนียมพิเศษตันละ 180 บาท | - อากรในโควตาร้อยละ 20 ปริมาณโควตา 54,700 ตัน ตามที่ผูกพัน โดยให้ อคส.เป็นผู้นำเข้า<br>- อากรนำเข้านอกโควตาร้อยละ 73 และค่าธรรมเนียมพิเศษตันละ 180 บาท                                                                    |
| (2) AFTA - อากร 0%                                                                                        | - อากรนำเข้าร้อยละ 0 ระยะเวลานำเข้าระหว่างวันที่ 1 มีนาคมถึงวันที่ 31 กรกฎาคม 2556 ผู้นำเข้าต้องปฏิบัติตามข้อกำหนดมาตรฐานและควบคุมการนำเข้าตามพรบ.ควบคุมคุณภาพอาหารสัตว์ พ.ศ. 2525 สำหรับ อคส.นำเข้าได้ไม่จำกัดเวลานำเข้า |
| (3) ACMECS                                                                                                | - อากรนำเข้าร้อยละ 0 ระยะเวลานำเข้าระหว่างวันที่ 1 มีนาคมถึงวันที่ 31 กรกฎาคม 2556                                                                                                                                        |
| (4) FTA ไทย-นิวซีแลนด์ - อากร 0%<br>ไทย-ญี่ปุ่น(JTEPA) - อากร 0%                                          | - อากรนำเข้าร้อยละ 0                                                                                                                                                                                                      |



| ข้อผูกพัน/กฎหมาย                          | มาตรการที่กำหนด ปี 2555                                                                          |
|-------------------------------------------|--------------------------------------------------------------------------------------------------|
| ไทย-ออสเตรเลีย                            | - อากรในโควตาร้อยละ 10.67 ปริมาณโควตา 7,696.84 ตันตามที่ผูกพัน โดยให้ อคส.เป็นผู้นำเข้า          |
| - โควตา 7,696.84 ตัน                      | - อากรนำเข้านอกโควตาร้อยละ 65.70                                                                 |
| - อากรในโควตา 10.67 %                     | - อากรนำเข้าไปในโควตาร้อยละ 12.7% ระยะเวลานำเข้า ระหว่างวันที่ 1 มกราคมถึงวันที่ 31 มีนาคม 2556  |
| - อากรนอกโควตา 65.70 %                    | - อากรนำเข้าไปในโควตาร้อยละ 10.9% ระยะเวลานำเข้า ระหว่างวันที่ 1 เมษายนถึงวันที่ 31 ธันวาคม 2556 |
| ความตกลงอาเซียน-ญี่ปุ่น(AJCEP)-อากร 12.7% | - อากรนำเข้าไปในโควตาร้อยละ 8.89%                                                                |
| อาเซียน-เกาหลี (AKFTA)                    | - อากรนำเข้าไป กก.ละ 2.75 บาท และค่าธรรมเนียมพิเศษ ตันละ 1,000 บาท                               |
| - อากรนำเข้าไปในโควตา 8.89%               | ทั้งนี้การนำเข้า นอกเหนือจากปริมาณในโควตา ให้นำเข้าได้ไม่จำกัดปริมาณและช่วงเวลานำเข้า            |
| (5) การนำเข้าทั่วไป                       |                                                                                                  |
| - อากรนำเข้า กก.ละ 2.75 บาท               |                                                                                                  |
| - ค่าธรรมเนียมพิเศษตันละ 1,000 บาท        |                                                                                                  |

5.5.2 คณะรัฐมนตรีมีมติเมื่อวันที่ (24 เม.ย.55) เห็นชอบให้องค์การคลังสินค้า (อคส.) ดำเนินการนำเข้าข้าวโพดเลี้ยงสัตว์ตามแผนการดำเนินการนำเข้าและการส่งมอบให้ผู้ซื้อ (ระบายนำเข้า) ตามที่ อคส. เสนอ โดยเป็นข้าวโพดเลี้ยงสัตว์ (เมล็ด) ชนิดคึกจากสาธารณรัฐประชาธิปไตยประชาชนลาว ปริมาณ 30,000 ตัน ระยะเวลานำเข้าเดือนพฤษภาคม – มิถุนายน 2555 เพื่อจำหน่ายให้แก่เกษตรกรผู้เลี้ยงสัตว์รายย่อยภายในประเทศในราคาต่ำกว่าราคาหน้าฟาร์มของเกษตรกรผู้เลี้ยงสัตว์รายย่อยที่ซื้ออยู่

## 6. ผลการดำเนินการ

6.1 ปี 2551/52 1) เมื่อ 8 ส.ค.51 ได้ประสานเชื่อมโยงสหกรณ์ผู้เลี้ยงไก่ไข่แปดริ้ว จำกัด กับผู้ค้าในพื้นที่ จ.สระแก้ว ให้มีการซื้อขายข้าวโพดกันโดยตรง และได้มีการตกลงซื้อขายรวม 405 ตัน (กก.ละ 9.70-9.90 บาท) ส่งมอบ 10-12 ส.ค.51 2) เมื่อ 28 ส.ค.51 ประชุมแก้ไขปัญหาราคาข้าวโพดตกต่ำ 3) เมื่อ 28 ต.ค.51, 30 ธ.ค.51, 17 ก.พ. 52 ครม.มีมติเห็นชอบให้ดำเนิน โครงการแทรกแซงตลาดข้าวโพดเลี้ยงสัตว์ ปี 2551/52 โดยการรับจําหน่าย เป้าหมาย 1,500,000 ตันเมล็ด ราคารับจําหน่ายข้าวโพดเมล็ดความชื้น 14.5% กก.ละ 8.50 บาท ระยะเวลารับจําหน่าย 51-มี.ค.52 วงเงินรับจําหน่ายเกษตรกรรายละ 100,000 บาท ผลการดำเนินการ อคส. รับจําหน่ายช่วงแรก (11 พ.ย.-16 ธ.ค.51) ปริมาณ 630,690 ตัน ช่วง 2 (15 ม.ค.-31 มี.ค.52) รับจําหน่ายได้ 371,220 ตัน รวมปริมาณ 1,001,925 ตัน จำนวนเกษตรกร 76,670 ราย

6.2 โครงการประกันรายได้เกษตรกรผู้ปลูกข้าวโพดเลี้ยงสัตว์ ปี 2552/53 ครม.มีมติเมื่อ 14 ก.ค., 11 ส.ค. 52, เห็นชอบให้ดำเนินโครงการประกันรายได้เกษตรกรผู้ปลูกข้าวโพดเลี้ยงสัตว์ ปี 2552/53 โดย 1) กำหนดราคาประกันข้าวโพดเมล็ดความชื้น 14.5% กก.ละ 7.10 บาท 2) กำหนดเป้าหมายให้เกษตรกรรายครัวเรือนใช้สิทธิเพื่อขอรับเงินชดเชยส่วนต่างราคาประกันกับเกณฑ์กลางอ้างอิงได้ในปริมาณที่ผลิตจริงแต่ไม่เกิน

ครัวเรือนละ 20 ตัน ช.ก.ส. ทำสัญญากับเกษตรกรที่ประสงค์จะเข้าร่วมโครงการฯ เดือน ส.ค.-พ.ย.52 และ 3) เกษตรกรใช้สิทธิประกันรายได้ (ขอรับชดเชย) ได้ทันทีตั้งแต่วันที่ทำสัญญา แต่ต้องไม่เกิน 28 ก.พ.53 ผลดำเนินการ เกษตรกรขึ้นทะเบียน 400,328 ราย ทำสัญญากับ ช.ก.ส. (ณ 30 ธ.ค.53) 398,396 ราย ช.ก.ส.จ่ายเงินแล้ว เกษตรกร 379,763 ราย 467,049 สัญญา จำนวนเงิน 5,637.123 ล้านบาท

6.3 โครงการประกันรายได้เกษตรกรผู้ปลูกข้าวโพดเลี้ยงสัตว์ปี 2553/54 กรมมีมติเมื่อ 29 มิ.ย., 30 พ.ย.53 เห็นชอบตามที่คณะกรรมการนโยบายข้าวโพดเลี้ยงสัตว์เสนอ โดยให้ดำเนินโครงการประกันรายได้เกษตรกรผู้ปลูกข้าวโพดเลี้ยงสัตว์ปี 2553/54 โดย 1) กำหนดราคาประกันข้าวโพดเมล็ดความชื้น 14.5% กก.ละ 7.14 บาท 2) เกษตรกรขอใช้สิทธิเพื่อขอรับเงินชดเชยส่วนต่างราคาประกันกับเกณฑ์กลางอ้างอิงได้ในปริมาณที่ผลิตจริง แต่ไม่เกินครัวเรือนละ 20 ตัน ระยะเวลาขึ้นทะเบียน 15 พ.ค.-ธ.ค.53 ทำสัญญากับ ช.ก.ส. 15 มิ.ย.53-ม.ค.54 และ 3) เกษตรกรใช้สิทธิประกันรายได้ (ขอรับชดเชย) ได้ทันทีตั้งแต่วันที่เก็บเกี่ยว แต่ต้องไม่เกิน 28 ก.พ.54 ผลดำเนินการ เกษตรกรขึ้นทะเบียน 492,249 ราย ผ่านประชาคม 463,027 ราย ช.ก.ส.ทำสัญญา 462,906 ราย และเนื่องจากราคาเกณฑ์กลางอ้างอิงสูงกว่าราคาประกัน จึงไม่มีชดเชยส่วนต่าง ขณะนี้หมดระยะเวลาใช้สิทธิประกันรายได้แล้ว

#### 7. สถานการณ์ปี 2555/56 และแนวโน้ม

สถานการณ์ในประเทศ ในเดือนธันวาคม 2555 ผลผลิตข้าวโพดออกสู่ตลาดประมาณร้อยละ 14 ราคาเกษตรกรขายได้ปรับตัวลดลงจากเดือนที่ผ่านมา (พ.ย.55) จาก กก.ละ 9.96 บาท เป็น กก.ละ 9.83 บาท แต่สูงกว่าช่วงเดียวกันของปีที่ผ่านมาที่มีราคา กก.ละ 8.91 บาท เนื่องจากเกษตรกรนำผลผลิตออกจำหน่ายเพื่อเป็นค่าใช้จ่ายในวันเทศกาลขึ้นปีใหม่ ส่วนโรงงานอาหารสัตว์ปรับราคารับซื้อลดลงจาก กก.ละ 10.49 บาท เป็น กก.ละ 10.21 บาท แต่ยังสูงกว่าช่วงเดียวกันของปีที่ผ่านมา ซึ่งมีราคา กก.ละ 9.82 บาท ราคาขายส่งไซโลผู้ส่งออกยังคงหยุดรับซื้อ เนื่องจากราคาในประเทศยังอยู่ในเกณฑ์สูง

ต่างประเทศ ตลาดชิคาโกราคาปรับตัวลดลงจากเดือนที่ผ่านมาจาก กก.ละ 8.99 บาท เป็น กก.ละ 8.71 บาท แต่สูงกว่าช่วงเดียวกันของปีที่ผ่านมา ซึ่งมีราคา กก.ละ 7.42 บาท การซื้อขายเบาบางเนื่องจากหยุดยาวในเทศกาลคริสมาสและวันขึ้นปีใหม่ ประกอบกับการส่งออกชะลอตัว รวมทั้งยอดการใช้ผลิตเอทานอลลดลง

\*\*\*\*\*

สำนักส่งเสริมการค้าข้าวและพืชไร่

กรมการค้าภายใน

มกราคม 2556

ราคาข้าวโพดเลี้ยงสัตว์

หน่วย : บาท/กก.

|                                                                                   | ก.ค.   | ส.ค.   | ก.ย.   | ต.ค.   | พ.ย.   | ธ.ค.   | ม.ค.   | ก.พ.   | มี.ค.  | เม.ย.  | พ.ค.   | มิ.ย.  | เฉลี่ย |
|-----------------------------------------------------------------------------------|--------|--------|--------|--------|--------|--------|--------|--------|--------|--------|--------|--------|--------|
| <b>1.ราคาเกษตรกรขายได้ (ความชื้นไม่เกิน 14.5%) ที่มา สำนักงานเศรษฐกิจการเกษตร</b> |        |        |        |        |        |        |        |        |        |        |        |        |        |
| 2550/51                                                                           | 6.16   | 5.99   | 6.66   | 7.28   | 7.19   | 7.26   | 7.48   | 7.69   | 8.38   | 8.56   | 8.31   | 8.16   | 7.43   |
| 2551/52                                                                           | 9.85   | 8.58   | 7.67   | 6.69   | 6.69   | 6.13   | 6.51   | 6.45   | 6.26   | 6.94   | 6.20   | 6.51   | 7.04   |
| 2552/53                                                                           | 6.42   | 5.19   | 5.09   | 5.18   | 6.08   | 6.83   | 6.93   | 7.17   | 7.61   | 8.16   | 8.32   | 8.47   | 6.79   |
| 2553/54                                                                           | 8.74   | 8.34   | 8.09   | 7.89   | 7.94   | 8.00   | 8.21   | 8.38   | 8.36   | 8.87   | 8.62   | 8.13   | 8.30   |
| 2554/55                                                                           | 8.02   | 7.22   | 7.43   | 7.76   | 8.39   | 8.54   | 8.61   | 8.67   | 8.48   | 9.18   | 8.96   | 9.09   | 8.36   |
| 2555/56                                                                           | 9.24   | 9.95   | 9.25   | 8.94   | 9.43   | 8.80   |        |        |        |        |        |        | 9.27   |
| <b>2.ราคา จ.เพชรบูรณ์</b>                                                         |        |        |        |        |        |        |        |        |        |        |        |        |        |
| 2550/51                                                                           | 6.74   | 6.50   | 6.87   | 7.49   | 7.62   | 7.73   | 7.73   | 7.88   | 8.23   | 8.60   | 8.55   | 8.47   | 7.70   |
| 2551/52                                                                           | 9.34   | 8.77   | 7.94   | 7.11   | 7.05   | 6.09   | 6.25   | 6.42   | 6.59   | 6.95   | 6.47   | 6.57   | 7.13   |
| 2552/53                                                                           | 6.17   | 5.70   | 5.65   | 5.79   | 6.40   | 7.34   | 7.44   | 7.42   | 7.99   | 8.42   | 8.60   | 8.92   | 7.15   |
| 2553/54                                                                           | 8.89   | 8.28   | 8.49   | 8.41   | 8.45   | 8.48   | 8.58   | 8.71   | 8.93   | 9.58   | 9.01   | 8.37   | 8.68   |
| 2554/55                                                                           | 8.09   | 8.35   | 8.31   | 8.45   | 8.76   | 8.91   | 9.03   | 9.03   | 9.11   | 9.26   | 9.11   | 9.59   | 8.83   |
| 2555/56                                                                           | 9.98   | 10.60  | 9.57   | 9.33   | 9.96   | 9.83   |        |        |        |        |        |        | 9.88   |
| <b>3.ราคาที่ใช้ผู้ส่งออกบริษัท ณ ตลาด กทม.</b>                                    |        |        |        |        |        |        |        |        |        |        |        |        |        |
| 2550/51                                                                           | -      | 6.92   | 7.39   | 8.06   | 7.82   | 7.87   | 8.04   | 8.17   | 8.29   | 8.37   | 8.29   | 8.66   | 7.99   |
| 2551/52                                                                           | 10.26  | 9.97   | 8.38   | 7.69   | -      | 5.95   | 6.12   | 6.23   | 5.92   | 6.13   | 6.22   | 6.64   | 7.23   |
| 2552/53                                                                           | 6.46   | 5.73   | 5.86   | 5.97   | 6.56   | 7.28   | 7.36   | 7.19   | 7.23   | -      | -      | -      | 6.63   |
| 2553/54                                                                           | -      | -      | -      | 8.19   | 8.38   | 8.32   | 8.25   | 8.41   | 8.84   | 9.09   | 9.34   | 8.57   | 8.60   |
| 2554/55                                                                           | 8.22   | 8.17   | 8.81   | 8.75   | 8.73   | 8.80   | 8.99   | 8.85   | 8.34   | 8.35   | 8.35   | 8.35   | 8.56   |
| 2555/56                                                                           | -      | -      | -      | -      | -      | -      | -      | -      | -      | -      | -      | -      | -      |
| <b>4.ราคาที่ใช้โรงงานอาหารสัตว์รับซื้อ ณ ตลาด กทม.</b>                            |        |        |        |        |        |        |        |        |        |        |        |        |        |
| 2550/51                                                                           | 7.32   | 7.15   | 7.84   | 8.38   | 8.21   | 8.23   | 8.36   | 8.40   | 8.97   | 9.36   | 9.23   | 9.47   | 8.41   |
| 2551/52                                                                           | 10.67  | 10.07  | 8.95   | 7.99   | 7.91   | 6.97   | 7.34   | 7.46   | 7.58   | 7.55   | 7.18   | 7.22   | 8.07   |
| 2552/53                                                                           | 6.33   | 6.19   | 6.12   | 6.25   | 7.03   | 7.78   | 8.05   | 8.30   | 8.77   | 9.08   | 9.17   | 9.44   | 7.71   |
| 2553/54                                                                           | 9.34   | 8.88   | 9.08   | 9.03   | 9.08   | 9.02   | 9.28   | 9.46   | 9.86   | 10.41  | 10.20  | 9.51   | 9.43   |
| 2554/55                                                                           | 8.81   | 9.01   | 9.05   | 9.20   | 9.67   | 9.82   | 9.98   | 10.07  | 10.20  | 10.43  | 10.17  | 10.50  | 9.74   |
| 2555/56                                                                           | 10.72  | 11.49  | 10.45  | 10.13  | 10.49  | 10.21  |        |        |        |        |        |        | 10.58  |
| <b>5.ราคาซื้อขายล่วงหน้าตลาดชิคาโก</b>                                            |        |        |        |        |        |        |        |        |        |        |        |        |        |
| 2550/51                                                                           | 4.34   | 4.46   | 4.75   | 4.83   | 5.11   | 5.65   | 6.41   | 6.65   | 6.81   | 7.41   | 7.58   | 9.17   | 6.10   |
| 2551/52                                                                           | 8.55   | 7.35   | 7.37   | 5.62   | 5.17   | 5.01   | 5.39   | 5.04   | 5.32   | 5.43   | 5.74   | 5.57   | 5.96   |
| 2552/53                                                                           | 4.48   | 4.40   | 4.31   | 4.91   | 5.13   | 5.17   | 5.04   | 4.75   | 4.68   | 4.51   | 4.67   | 4.45   | 4.71   |
| 2553/54                                                                           | 4.79   | 5.13   | 5.87   | 6.46   | 6.52   | 6.99   | 7.68   | 8.39   | 8.21   | 8.97   | 8.61   | 8.69   | 7.19   |
| 2554/55                                                                           | 8.14   | 8.43   | 8.29   | 7.72   | 7.67   | 7.42   | 7.87   | 7.78   | 7.90   | 7.76   | 7.61   | 7.55   | 7.85   |
| 2555/56                                                                           | 9.72   | 9.99   | 9.35   | 9.11   | 8.99   | 8.71   |        |        |        |        |        |        | 9.31   |
| <b>6.ราคาซื้อขายล่วงหน้าตลาดชิคาโก (ดอลลาร์สหรัฐ/ตัน)</b>                         |        |        |        |        |        |        |        |        |        |        |        |        |        |
| 2550/51                                                                           | 128.31 | 130.24 | 138.17 | 140.86 | 150.18 | 166.81 | 192.33 | 203.15 | 215.59 | 233.59 | 235.34 | 275.12 | 184.14 |
| 2551/52                                                                           | 254.37 | 216.27 | 214.02 | 162.83 | 146.78 | 142.43 | 153.47 | 142.15 | 148.19 | 152.43 | 165.03 | 162.36 | 171.69 |
| 2552/53                                                                           | 130.90 | 128.77 | 126.90 | 146.43 | 153.50 | 155.10 | 151.88 | 142.80 | 143.13 | 138.92 | 143.67 | 136.49 | 141.54 |
| 2553/54                                                                           | 147.53 | 160.53 | 189.44 | 214.75 | 217.38 | 231.14 | 250.06 | 271.78 | 269.12 | 296.29 | 284.17 | 283.72 | 234.66 |
| 2554/55                                                                           | 269.14 | 280.78 | 271.28 | 248.75 | 246.82 | 237.06 | 248.33 | 252.08 | 256.18 | 250.01 | 242.22 | 237.44 | 253.34 |
| 2555/56                                                                           | 306.01 | 316.31 | 300.48 | 295.28 | 291.34 | 283.03 |        |        |        |        |        |        | 298.74 |

(ก่อนปี 50 พิกัด 1005900020)

ปริมาณนำเข้า-ส่งออก

(ตั้งแต่ปี 50 พิกัด 1005909002,1005909009)

หน่วย : ตัน

|                     | ก.ค.   | ส.ค.   | ก.ย.    | ต.ค.    | พ.ย.    | ธ.ค.   | ม.ค.   | ก.พ.   | มี.ค.  | เม.ย.  | พ.ค.   | มิ.ย.  | รวม       |
|---------------------|--------|--------|---------|---------|---------|--------|--------|--------|--------|--------|--------|--------|-----------|
| <b>ปริมาณนำเข้า</b> |        |        |         |         |         |        |        |        |        |        |        |        |           |
| 2550/51             | 51,318 | 5,727  | 2,771   | 22,457  | 30,300  | 66,652 | 51,318 | 24,438 | 9,907  | 10,585 | 9,722  | 11,350 | 296,545   |
| 2551/52             | 72,098 | 87,742 | 26,803  | 24,759  | 24,523  | 73,857 | 33,217 | 36,675 | 24,726 | 20,677 | 32,433 | 56,919 | 514,429   |
| 2552/53             | 38,604 | 20,461 | 5,287   | 2,813   | 11,975  | 9,816  | 19,401 | 50,302 | 31,836 | 32,903 | 11,605 | 6,527  | 241,529   |
| 2553/54             | 27,113 | 76,004 | 21,281  | 17,609  | 40,576  | 33,555 | 17,205 | 8,785  | 29,725 | 50,376 | 25,119 | 41,164 | 388,512   |
| 2554/55             | 21,646 | 2,054  | 320     | 105     | 176     | 105    | 301    | 334    | 60,008 | 39,435 | 43,606 | 18,311 | 186,402   |
| 2555/56             | 35,961 | 647    | 350     | 231     | 383     |        |        |        |        |        |        |        | 37,571    |
| <b>ปริมาณส่งออก</b> |        |        |         |         |         |        |        |        |        |        |        |        |           |
| 2550/51             | 3,766  | 28,026 | 25,040  | 25,678  | 22,724  | 49,947 | 75,980 | 17,468 | 29,066 | 8,744  | 0.14   | 5,632  | 292,071   |
| 2551/52             | 93,734 | 58,140 | 43,999  | 61,736  | 45,526  | 20,524 | 32,113 | 45,676 | 19,084 | 7,113  | 20,150 | 26,204 | 473,999   |
| 2552/53             | 73,215 | 70,375 | 134,884 | 177,845 | 171,753 | 64,190 | 76,700 | 54,740 | 84,560 | 41,967 | 32,565 | 20,769 | 1,003,563 |
| 2553/54             | 2,239  | 19,897 | 13,478  | 14,439  | 31,321  | 2,650  | 11,144 | 7,889  | 22,815 | 18,160 | 39,640 | 29,390 | 213,063   |
| 2554/55             | 17,691 | 25,574 | 43,290  | 35,832  | 55,292  | 13,565 | 43,850 | 33,269 | 0      | 18,186 | 0      | 0      | 286,548   |
| 2555/56             | 0      | 240    | 5,240   | 5,212   | 5,433   |        |        |        |        |        |        |        | 16,126    |

## กาแฟ

| รายการ/ปี                         | 2551/52                                                               | 2552/53   | 2553/54   | 2554/55   | 2555/56 (F) |
|-----------------------------------|-----------------------------------------------------------------------|-----------|-----------|-----------|-------------|
| <b>1. ผลผลิตและความต้องการใช้</b> |                                                                       |           |           |           |             |
| 1.1 สต็อกโลกต้นปี (ตัน)           | 1,900,800                                                             | 2,388,720 | 1,734,540 | 1,734,420 | 1,495,620   |
| 1.2 ผลผลิตโลก (ตัน)               | 8,174,340                                                             | 7,710,300 | 8,455,440 | 8,665,200 | 9,075,480   |
| - อาราบิก้า (ตัน)                 | 5,109,120                                                             | 4,590,060 | 4,216,880 | 4,991,100 | 5,329,080   |
| - โรบัสต้า (ตัน)                  | 3,063,720                                                             | 3,118,740 | 3,237,060 | 3,672,600 | 3,746,400   |
| 1.3 ผลผลิตไทย (ตัน)               | 56,315                                                                | 48,955    | 42,394    | 41,461    | 38,140      |
| 1.4 การใช้โลก (ตัน)               | 7,475,760                                                             | 8,230,740 | 7,985,880 | 8,458,200 | 8,482,380   |
| 1.5 การใช้ไทย (ตัน)               | 53,803                                                                | 58,000    | 61,480    | 67,628    | 70,000      |
| 1.6 ช่วงออกสู่ตลาด                | ต.ค.-มี.ค.และ ออกมาก ธ.ค.-ก.พ.                                        |           |           |           |             |
| 1.7 การนำเข้า                     | - ข้อผูกพัน WTO ให้นำเข้าในโควตา 5.25 ตัน ภายในโควตา 30% นอกโควตา 90% |           |           |           |             |
|                                   | - กาแฟสำเร็จรูปในโควตา 134 ตัน ภายในโควตา 40% นอกโควตา 49%            |           |           |           |             |
|                                   | - ข้อผูกพัน AFTA เมล็ดกาแฟ 5% กาแฟสำเร็จรูป 0%                        |           |           |           |             |
|                                   |                                                                       |           |           |           | ต.ค.-พ.ย.๕๕ |
| - เมล็ดกาแฟ (ตัน)                 | 7,835                                                                 | 12,291    | 37,167    | 24,435    | 4,390       |
| - กาแฟคั่ว (ตัน)                  | 271                                                                   | 334       | 427       | 408       | 85          |
| - กาแฟผงสำเร็จรูป (ตัน)           | 2,219                                                                 | 2,959     | 4,042     | 6,036     | 1,066       |
| - กาแฟผสมน้ำตาลและครีมเทียม (ตัน) | 4,061                                                                 | 4,803     | 5,833     | 1,699     | -           |
| <b>1.8 การส่งออก</b>              |                                                                       |           |           |           |             |
| - เมล็ดกาแฟ (ตัน)                 | 213                                                                   | 241       | 876       | 1,938     | 34          |
| - กาแฟคั่ว (ตัน)                  | 1,273                                                                 | 881       | 215       | 159       | 18          |
| - กาแฟผงสำเร็จรูป (ตัน)           | 4,119                                                                 | 6,471     | 6,561     | 6,802     | 1,016       |
| - กาแฟผสมน้ำตาลและครีมเทียม (ตัน) | 26,599                                                                | 36,193    | 37,834    | 8,043     | -           |

หมายเหตุ : การนำเข้า-ส่งออก ระหว่างเดือนต.ค.-ก.ย.

| รายการ/ปี                            | 2551/52 | 2552/53 | 2553/54 | 2554/55 | 2555/56 |       |        |
|--------------------------------------|---------|---------|---------|---------|---------|-------|--------|
| 2. ต้นทุนการผลิต (บาท/กก.)           | 40.00   | 41.46   | 45.51   | 46.16   |         |       |        |
| 3. ราคา (บาท/กก.)                    |         |         |         |         | พ.ย.    | ธ.ค.  | %Δ     |
| ● ราคาเกษตรกรขายได้ (เกรดคละ)        | 62.30   | 54.73   | 67.00   | 68.22   | 63.33   | 66.56 | ↑ 5.10 |
| ● ราคาเกษตรกรขายได้ จ.ชุมพร (เกรดดี) | 65.77   | 57.11   | 68.15   | 68.50   | 63.42   | 64.82 | ↑ 2.21 |
| ● โรงงานรับซื้อ จ.ชุมพร              | 68.14   | 57.63   | 66.78   | 64.69   | 61.52   | 61.61 | ↑ 0.15 |
| ● ราคาซื้อขายล่วงหน้าตลาดลอนดอน      | 55.28   | 47.16   | 66.35   | 62.08   | 58.45   | 57.76 | ↓ 1.18 |

หมายเหตุ (1) ปริมาณสต็อก ผลผลิตโลกและการใช้ของโลก จากกระทรวงเกษตรและสหกรณ์

(2) ปริมาณผลผลิตของไทย ต้นทุนการผลิต ราคาเกษตรกรขายได้ จากสำนักงานเศรษฐกิจการเกษตร

(3) ความต้องการใช้ภายในประเทศ สอบถามโรงงานผู้ผลิตกาแฟสำเร็จรูปและกาแฟคั่วบด

(4) ปริมาณนำเข้า-ส่งออก จากกรมศุลกากร

#### 4. สถานการณ์และแนวโน้ม

##### 4.1 สถานการณ์ตลาดโลก

4.1.1 การผลิต/การใช้ กระทรวงเกษตรสหรัฐฯ คาดการณ์ (ธ.ค.55) ผลผลิตปี 2555/56 มีปริมาณ 9.075 ล้านตัน เพิ่มขึ้นจากปีที่ผ่านมาร้อยละ 4.73 เมื่อรวมกับสต็อกต้นปี 1.495 ล้านตัน จะมีอุปทานรวม 10.570 ล้านตัน สำหรับความต้องการใช้มีประมาณ 8.482 ล้านตัน สูงกว่าปีที่ผ่านมาร้อยละ 0.29

4.1.2 ราคากาแฟโรบัสต้าตลาดโลก (ลอนดอน) เดือนธันวาคม 2555 เฉลี่ยตันละ 1,900.03 ดอลลาร์สหรัฐฯ (57.76 บาท/กก.) ปรับตัวลดลงจากเดือนที่ผ่านมา ซึ่งมีราคาเฉลี่ยตันละ 1,918.45 ดอลลาร์สหรัฐฯ (58.45 บาท/กก.) คิดเป็นร้อยละ 0.96 เนื่องจากผลผลิตกาแฟเวียดนามในปีนี้ออกสู่ตลาดมากขึ้น ทั้งนี้ เทียบกับช่วงเดียวกันของปีที่ผ่านมาที่ราคาเฉลี่ยตันละ 1,909.60 ดอลลาร์สหรัฐฯ (59.05 บาท/กก.) ต่ำกว่าคิดเป็นร้อยละ 0.50 สำหรับราคาซื้อขายล่วงหน้า ส่งมอบเดือน มี.ค.56 (25 มกราคม 2556) ตันละ 1,959 ดอลลาร์สหรัฐฯ

##### 4.2 สถานการณ์ในประเทศ

4.2.1 ผลผลิต ปี 2555/56 สำนักงานเศรษฐกิจการเกษตรคาดการณ์ผลผลิตกาแฟทั้งประเทศ (ธ.ค.55) ประมาณ 38,140 ตัน (แยกเป็นกาแฟโรบัสต้า 29,870 ตัน และอาราบิก้า 8,270 ตัน) ลดลงจากปี 2554/55 ร้อยละ 8.01 เนื่องจากเนื้อที่ให้ผลกาแฟโรบัสต้าลดลง จากการที่เกษตรกรโค่นต้นกาแฟบางส่วนทิ้ง เพราะต้นยางพาราและปาล์มน้ำมันที่ปลูกแซมในสวนกาแฟโตขึ้น ไม่สามารถปลูกกาแฟต่อไปได้ แต่เนื้อที่ให้ผลกาแฟอาราบิก้าเพิ่มขึ้น เนื่องจากมีการส่งเสริมจากภาครัฐและเอกชนให้เกษตรกรปลูกเพิ่มขึ้น สำหรับผลผลิตต่อไร่ (เฉลี่ยทั้งประเทศ) คาดว่าเพิ่มขึ้นจาก ไร่ละ 135 กก. เป็นไร่ละ 137 กก. คิดเป็นร้อยละ 1.48 ช่วงผลผลิตออกสู่ตลาดประมาณปลายเดือนต.ค.55-มี.ค.56

4.2.2 ราคาเมล็ดกาแฟโรบัสต้า เดือนธันวาคม 2555 เกษตรกรเก็บเกี่ยวเมล็ดกาแฟแล้ว และตากแห้งทยอยจำหน่าย แต่ผลผลิตไม่เพียงพอกับความต้องการใช้ในประเทศ สำหรับราคาที่เกษตรกรขายได้ (สดกก.) เฉลี่ย 66.56 บาท/กก. อยู่ในเกณฑ์ที่เกษตรกรพอใจ

#### 5. การเปิดตลาดสินค้ากาแฟตามข้อตกลงเขตการค้าเสรีอาเซียน (AFTA)

5.1 ตั้งแต่ 1 ม.ค.53 มีการยกเลิกมาตรการโควตาภาษีและลดอัตราภาษีนำเข้าเมล็ดกาแฟจากร้อยละ 20 เหลือร้อยละ 5 และกาแฟสำเร็จรูปจากร้อยละ 5 เหลือร้อยละ 0 ซึ่งการเปิดตลาดดังกล่าว อาจส่งผลกระทบต่อตลาดกาแฟในประเทศ หน่วยงานที่เกี่ยวข้องจึงได้หามาตรการป้องกัน โดยคณะกรรมการนโยบายและแผนพัฒนาการเกษตรและสหกรณ์ ได้มีมติ (30 ก.ย.52) เห็นชอบมาตรการรองรับผลกระทบแล้ว

5.2 จัดทำยุทธศาสตร์กาแฟ ปี 2552-2556 คณะรัฐมนตรีมีมติ (16 มิ.ย.52) เห็นชอบยุทธศาสตร์กาแฟ ปี 2552-2556 โดยมีเป้าหมายลดต้นทุนการผลิตกาแฟเท่ากับหรือมากกว่าเวียดนามไม่เกิน 10% เพิ่มผลผลิตต่อไร่ของกาแฟ รวมทั้งจะได้แปลงกาแฟที่ได้รับการรับรอง GAP เพิ่มขึ้น 50% และได้ผลผลิตกาแฟเพียงพอกับความต้องการใช้ของอุตสาหกรรมกาแฟในประเทศ โดยมีมาตรการ 4 ด้าน ประกอบด้วย

- (1) การเพิ่มประสิทธิภาพการผลิตและลดต้นทุนการผลิต
- (2) การเพิ่มมูลค่าผลิตภัณฑ์กาแฟ
- (3) การพัฒนาและส่งเสริมด้านการสร้างเสถียรภาพราคา
- (4) การปรับฐานการบริหารจัดการ

5.3 การปรับโครงสร้างสินค้ากาแฟแบบครบวงจร มติคณะกรรมการบริหารกองทุนปรับโครงสร้างภาคเกษตร (17 ก.ย.52) เห็นชอบโครงการปรับโครงสร้างสินค้ากาแฟแบบครบวงจร เพื่อช่วยเพิ่มผลผลิตต่อไร่ ลดต้นทุนการผลิตและช่วยแปรรูปสินค้ากาแฟ ระยะเวลาโครงการ 7 ปี สนับสนุนเงินกองทุนฯ 54,442,870 บาท ให้แก่ สหกรณ์ผู้ปลูกกาแฟจังหวัดชุมพร จำกัด กลุ่มเกษตรกรทำสวนเขาทะเล จังหวัดชุมพร และกลุ่มเกษตรกรทำสวน จปร. จังหวัดระนอง

สำนักส่งเสริมการค้าสินค้าเกษตร  
กรมการค้าภายใน  
มกราคม 2556

## ราคาเมล็ดกาแฟ

หน่วย : บาท/กก.

|                                                                                                 | ตค.   | พย.   | ธค.   | มค.   | กพ.   | มีค.  | เมย.  | พค.   | มิย.  | กค.   | สค.   | กย.   | เฉลี่ย |
|-------------------------------------------------------------------------------------------------|-------|-------|-------|-------|-------|-------|-------|-------|-------|-------|-------|-------|--------|
| <b>ราคาที่เคยตรกรขายได้</b>                                                                     |       |       |       |       |       |       |       |       |       |       |       |       |        |
| 2546/47                                                                                         | -     | 27.85 | 27.19 | 29.44 | 23.25 | 22.62 | -     | -     | -     | -     | -     | -     | 26.07  |
| 2547/48                                                                                         | -     | 29.00 | 29.41 | 26.81 | 27.75 | 29.35 | -     | -     | -     | -     | -     | -     | 28.46  |
| 2548/49                                                                                         | -     | -     | 33.49 | 41.67 | 43.66 | 40.88 | 39.00 | -     | -     | -     | -     | -     | 39.74  |
| 2549/50                                                                                         | -     | -     | 44.78 | 47.11 | 46.99 | -     | -     | -     | -     | -     | -     | -     | 46.29  |
| 2550/51                                                                                         | -     | 58.50 | 57.79 | 65.70 | 68.61 | -     | -     | -     | -     | -     | -     | -     | 62.65  |
| 2551/52                                                                                         | 45.00 | 56.75 | 64.43 | 67.50 | 70.45 | 69.67 | -     | -     | -     | -     | -     | -     | 62.30  |
| 2552/53                                                                                         | -     | 50.00 | 52.47 | 55.32 | 61.12 | -     | -     | -     | -     | -     | -     | -     | 54.73  |
| 2553/54                                                                                         | -     | 59.00 | 60.00 | 66.72 | 76.87 | 72.39 | -     | -     | -     | -     | -     | -     | 67.00  |
| 2554/55                                                                                         | -     | 65.00 | 68.30 | 70.63 | 71.19 | 66.00 | -     | -     | -     | -     | -     | -     | 68.22  |
| 2555/56                                                                                         | -     | 63.33 | 66.56 |       |       |       |       |       |       |       |       |       | 64.95  |
| ที่มา : สำนักงานเศรษฐกิจการเกษตร                                                                |       |       |       |       |       |       |       |       |       |       |       |       |        |
| <b>ราคาที่โรงงานรับซื้อ</b>                                                                     |       |       |       |       |       |       |       |       |       |       |       |       |        |
| 2546/47                                                                                         | -     | -     | 35.00 | 35.00 | 35.00 | 35.00 | -     | -     | -     | -     | -     | -     | 35.00  |
| 2547/48                                                                                         | 35.00 | 35.00 | 35.00 | 35.00 | 35.00 | 35.00 | -     | -     | -     | -     | -     | -     | 35.00  |
| 2548/49                                                                                         | -     | -     | -     | 43.00 | 47.00 | 47.00 | -     | -     | -     | -     | -     | -     | 45.67  |
| 2549/50                                                                                         | -     | -     | -     | 50.00 | 50.00 | -     | -     | -     | -     | -     | -     | -     | 50.00  |
| 2550/51                                                                                         | -     | -     | 57.00 | 67.00 | 73.00 | -     | -     | -     | -     | -     | -     | -     | 65.67  |
| 2551/52                                                                                         | -     | 67.31 | 68.03 | 68.73 | 68.50 | -     | -     | -     | -     | -     | -     | -     | 68.14  |
| 2552/53                                                                                         | -     | -     | 52.70 | 55.83 | 60.97 | 61.00 | -     | -     | -     | -     | -     | -     | 57.63  |
| 2553/54                                                                                         | -     | 57.05 | 57.80 | 65.35 | 70.26 | 74.20 | 76.00 | -     | -     | -     | -     | -     | 66.78  |
| 2554/55                                                                                         | -     | 62.35 | 62.71 | 65.45 | 67.21 | 65.71 | -     | -     | -     | -     | -     | -     | 64.69  |
| 2555/56                                                                                         | -     | 61.52 | 61.61 |       |       |       |       |       |       |       |       |       | 61.57  |
| ที่มา : สำนักงานการค้าภายในจังหวัดชุมพร (จุดรับซื้อของ บจ.ควอลิตี้ คอฟฟี่ โปรดักท์ส : เนสเล่ท์) |       |       |       |       |       |       |       |       |       |       |       |       |        |
| <b>ราคาซื้อขายล่วงหน้ากาแฟโรบัสต้า ตลาดลอนดอน (เฉลี่ยส่งมอบ 3-6 เดือนข้างหน้า)</b>              |       |       |       |       |       |       |       |       |       |       |       |       |        |
| 2546/47                                                                                         | 28.79 | 27.40 | 28.30 | 31.94 | 29.72 | 29.30 | 29.04 | 29.51 | 32.32 | 28.89 | 27.87 | 27.65 | 29.23  |
| 2547/48                                                                                         | 28.40 | 25.96 | 30.25 | 28.84 | 32.72 | 38.07 | 41.19 | 45.52 | 50.30 | 50.04 | 43.81 | 38.23 | 37.78  |
| 2548/49                                                                                         | 39.07 | 42.42 | 46.92 | 49.86 | 48.11 | 44.59 | 44.85 | 44.04 | 44.42 | 47.24 | 52.21 | 57.74 | 46.79  |
| 2549/50                                                                                         | 54.66 | 56.56 | 53.26 | 56.04 | 55.73 | 53.05 | 50.59 | 57.33 | 63.28 | 62.37 | 59.84 | 52.33 | 56.25  |
| 2550/51                                                                                         | 63.10 | 66.76 | 62.09 | 63.31 | 75.96 | 78.08 | 71.22 | 70.41 | 74.04 | 78.09 | 76.80 | 73.35 | 71.10  |
| 2551/52                                                                                         | 60.35 | 62.60 | 64.82 | 61.24 | 57.03 | 54.61 | 53.45 | 52.15 | 50.03 | 48.37 | 48.73 | 49.92 | 55.28  |
| 2552/53                                                                                         | 48.85 | 45.85 | 45.60 | 45.26 | 43.24 | 41.34 | 43.42 | 43.57 | 49.23 | 55.06 | 53.64 | 50.91 | 47.16  |
| 2553/54                                                                                         | 52.18 | 56.35 | 58.37 | 64.06 | 69.75 | 73.93 | 73.38 | 76.90 | 73.21 | 67.58 | 66.90 | 63.56 | 66.35  |
| 2554/55                                                                                         | 59.49 | 57.60 | 59.05 | 57.88 | 59.86 | 61.39 | 61.79 | 65.97 | 65.60 | 66.43 | 65.89 | 64.03 | 62.08  |
| 2555/56                                                                                         | 63.28 | 58.45 | 57.76 |       |       |       |       |       |       |       |       |       | 59.83  |
| ที่มา : ข่าว BISNEWS , Futuresource.com , Reuters , indcaffe.com                                |       |       |       |       |       |       |       |       |       |       |       |       |        |

## ปาล์มน้ำมัน

| 1. ผลผลิต : ล้านตัน                                                                                                | ปี 2552       | ปี 2553    | ปี 2554   | ปี 2555 <sup>F</sup> | ปี 2556 <sup>F</sup> |
|--------------------------------------------------------------------------------------------------------------------|---------------|------------|-----------|----------------------|----------------------|
| 1) โลก                                                                                                             |               |            |           |                      |                      |
| น้ำมันพืช                                                                                                          | 133.76        | 140.84     | 147.81    | 155.65               | 156.96               |
| : น้ำมันถั่วเหลือง                                                                                                 | 35.88         | 38.82      | 41.29     | 42.40                | 43.42                |
| : น้ำมันปาล์มดิบ                                                                                                   | 44.02         | 45.87      | 47.92     | 50.70                | 53.33                |
| : อื่นใดมีเซีย                                                                                                     | 20.50         | 22.00      | 23.60     | 25.90                | 28.00                |
| : มาเลเซีย                                                                                                         | 17.26         | 17.76      | 18.21     | 18.20                | 18.50                |
| 2) ไทย                                                                                                             |               |            |           |                      |                      |
| : ผลปาล์ม(ก. เกษตร)                                                                                                | 8.162         | 8.223      | 10.777    | 11.327               | 12.015               |
| : น้ำมันดิบ(รง.สกัด)                                                                                               | 1,345         | 1,288      | 1,832     | 1,926                | 2,043                |
| 2. สมดุลน้ำมันปาล์มดิบ : ล้านCPO                                                                                   | ปี 2552       | ปี 2553    | ปี 2554   | ปี 2555              | ปี 2556              |
|                                                                                                                    |               |            |           | (ประมาณการ)          | (ประมาณการ)          |
| 1) สต็อกต้นปี                                                                                                      | 107,947       | 135,518    | 67,787    | 298,000              | 374,000              |
| 2) ผลผลิตน้ำมันปาล์มดิบ                                                                                            | 1,345,245     | 1,287,510  | 1,832,151 | 1,926,000            | 2,043,000            |
| 3) นำเข้า - ดิบ+บริสุทธ์ คิดเป็นดิบ                                                                                | -             | -          | 59,668    | 40,000               | -                    |
| 4) ใช้ในประเทศ - ผลิตน้ำมันพืช                                                                                     | 879,506       | 900,756    | 978,556   | 1,000,000            | 1,000,000            |
| - ผลิตไบโอดีเซล                                                                                                    | 370,776       | 382,166    | 376,618   | 600,000              | 696,000              |
| 5) ส่งออก - น้ำมันดิบ                                                                                              | 67,392        | 63,321     | 306,845   | 290,000              | 300,000              |
| 6) สต็อกปลายปี                                                                                                     | 135,518       | 67,784     | 297,586   | 374,000              | 460,000              |
| ที่มา : โรงงานสกัด โรงกลั่นน้ำมันปาล์ม และโรงผลิตไบโอดีเซล แจ้งตามประกาศ กก.ร. (น้ำมันบริสุทธ์ จะคิดเป็นน้ำมันดิบ) |               |            |           |                      |                      |
|                                                                                                                    |               |            |           | * E ก.ย.55           |                      |
| 3. พื้นที่ / ต้นทุน / ผลผลิตเฉลี่ย                                                                                 | ปี 2552       | ปี 2553    | ปี 2554   | ปี 2555              | ปี 2556              |
| 1) พื้นที่ยืนต้น : ล้านไร่                                                                                         | 3.890         | 4.077      | 4.285     | 4.285                | Na                   |
| 2) พื้นที่ให้ผล : ล้านไร่                                                                                          | 3.188         | 3.552      | 3.747     | 3.983                | 4.108                |
| 3) ต้นทุนผลปาล์ม : บาท/กก.                                                                                         | 2.71          | 2.97       | 2.77      | 3.02                 | Na                   |
| 4) ผลผลิตเฉลี่ย : กก./ไร่                                                                                          | 2,561         | 2,315      | 2,876     | 2,844                | 2,925                |
| แหล่งผลิตสำคัญ ปี 2555                                                                                             | เนื้อที่ให้ผล | ผลผลิต     | Yield     | % ผลผลิต             |                      |
|                                                                                                                    | ไร่           | ตันผลปาล์ม | กก./ไร่   |                      |                      |
| กระบี่                                                                                                             | 954,730       | 2,961,420  | 3,102     | 26                   |                      |
| สุราษฎร์ธานี                                                                                                       | 966,180       | 2,960,420  | 3,064     | 26                   |                      |
| ชุมพร                                                                                                              | 774,200       | 2,243,630  | 2,898     | 20                   |                      |
| นครศรีธรรมราช                                                                                                      | 199,320       | 531,940    | 2,669     | 5                    |                      |
| ประจวบคีรีขันธ์                                                                                                    | 207,880       | 528,960    | 2,545     | 5                    |                      |
| ตรัง                                                                                                               | 124,850       | 342,940    | 2,747     | 3                    |                      |
| สตูล                                                                                                               | 112,350       | 289,630    | 2,578     | 3                    |                      |
| พังงา                                                                                                              | 108,640       | 275,510    | 2,536     | 2                    |                      |
| ชลบุรี                                                                                                             | 82,050        | 252,610    | 3,067     | 2                    |                      |
| อื่น ๆ (41 จว.)                                                                                                    | 452,423       | 940,860    | 333-3,023 | 8                    |                      |
| รวมทั้งประเทศ                                                                                                      | 3,982,623     | 11,326,600 | 2,844     | 100                  |                      |

ที่มา : ศูนย์สารสนเทศการเกษตร สำนักงานเศรษฐกิจการเกษตร (พยากรณ์ ณ ก.ย.55)



| 4. การนำเข้า-ส่งออก : ตัน | ปี 2551 | ปี 2552 | ปี 2553 | ปี 2554 | ปี 2555<br>(ม.ค.-พ.ย.55) |
|---------------------------|---------|---------|---------|---------|--------------------------|
| 4.1 นำเข้า                |         |         |         |         |                          |
| น้ำมันปาล์มดิบ            | 28,541  | 37      | 17      | 59,794  | -                        |
| น้ำมันปาล์มบริสุทธิ์      | 1,144   | 1,254   | 1,081   | 6,512   | 44,194                   |
| 4.2 ส่งออก                |         |         |         |         |                          |
| น้ำมันปาล์มดิบ            | 288,222 | 67,292  | 65,833  | 331,710 | 204,908                  |
| น้ำมันปาล์มบริสุทธิ์      | 72,119  | 46,551  | 55,328  | 50,137  | 66,474                   |

ประเทศส่งออกไป<sup>155</sup> ตัน : เยอรมัน 44% , มาเลเซีย 37% , เนเธอร์แลนด์ 13% , บริสุทธิ์ : พม่า 66% จีน 23% กัมพูชา 7%

ประเทศนำเข้าจาก<sup>155</sup> ตัน : - , บริสุทธิ์ : มาเลเซีย 75% อินโดนีเซีย 24%

ที่มา : กรมศุลกากร / ปี 55 ตัน : พิกัด 1511.10 , บริสุทธิ์ : พิกัด 1511.90

| 5. ราคา : บาท/กก.           | ปี 2551 | ปี 2552 | ปี 2553 | ปี 2554 | ปี 2555              |       |
|-----------------------------|---------|---------|---------|---------|----------------------|-------|
| 5.1 ไทย                     |         |         |         |         | ม.ค.-ธ.ค.    ธ.ค. 55 |       |
| ผลปาล์มทะเลสาบ(%น้ำมัน 17)  | 4.56    | 3.99    | 4.83    | 6.02    | 5.38                 | 4.35  |
| น้ำมันปาล์มดิบ              | 28.96   | 24.33   | 29.10   | 36.59   | 30.86                | 22.95 |
| น้ำมันปาล์มบริสุทธิ์ (Bulk) | 38.22   | 30.19   | 33.05   | 43.03   | 35.66                | 26.33 |
| 5.2 มาเลเซีย                |         |         |         |         |                      |       |
| น้ำมันปาล์มดิบ              | 28.56   | 21.96   | 27.02   | 32.63   | 28.89                | 20.56 |
| น้ำมันปาล์มบริสุทธิ์        | 32.65   | 24.08   | 28.31   | 35.10   | 30.50                | 23.53 |

#### 6. สภาพปัญหา/สาเหตุ

1) การผลิต ผลผลิตเฉลี่ยต่ำ ต้นทุนการผลิตสูง เนื่องจากพันธุ์ปาล์มคุณภาพต่ำ พื้นที่ไม่เหมาะสม ทุยราคาสูงขึ้น ผู้ปลูกปาล์ม 90% เป็นเกษตรกรรายย่อย ขาดการจัดการที่ดี ปริมาณผลผลิตออกสู่ตลาด ไม่สม่ำเสมอ ทำให้การพยากรณ์ผลผลิตคาดเคลื่อน ส่งผลต่อแผนการบริหารจัดการอุตสาหกรรมน้ำมันปาล์มและการกำหนดมาตรการในการดูแลเกษตรกรและผู้บริโภค

2) การนำเข้า-ส่งออก มีการนำเข้าเพื่อส่งออก การถ่วงลำ (ตั้งแต่ปี 48-ปัจจุบัน) ซึ่งกระทบต่อตลาดส่งออกน้ำมันส่วนเกิน ส่วนการส่งออกมีความสามารถในการแข่งขันต่ำ เนื่องจากราคาในประเทศสูง

3) การค้าในประเทศ โรงสกัดฯ มีกำลังผลิตส่วนเกิน 50% แข่งขันซื้อสูงจึงมีการตัดปาล์มดิบและปัญหาการลักลอบนำเข้า ยังมีอยู่ส่งผลกระทบต่อราคาในประเทศ

#### 7. มาตรการบริหารจัดการทั้งระบบตั้งแต่ปี 2546

มติคณะรัฐมนตรี วันที่ 8 และ 22 เม.ย.46 เห็นชอบให้หน่วยงานที่เกี่ยวข้องดำเนินการแก้ไขปัญหาปาล์มน้ำมันอย่างเป็นระบบ ตามที่กระทรวงพาณิชย์เสนอพร้อมให้แต่งตั้งคณะกรรมการแก้ไขปัญหาปาล์มน้ำมันอย่างเป็นระบบโดยมีรัฐมนตรีว่าการกระทรวงพาณิชย์เป็นประธาน เพื่อทำหน้าที่กำหนดมาตรการและบริหารจัดการแก้ไขปัญหาลูกปาล์มน้ำมัน ทั้งระบบอย่างต่อเนื่อง

ทั้งนี้ คณะรัฐมนตรี ได้มีมติเมื่อวันที่ 10 มิ.ย.51 เห็นชอบให้แต่งตั้งคณะกรรมการนโยบายปาล์มน้ำมันแห่งชาติ (กนป.) ตามระเบียบสำนักนายกรัฐมนตรีว่าด้วยคณะกรรมการนโยบายปาล์มน้ำมันแห่งชาติ พ.ศ.2551 ประกาศเมื่อวันที่ 12 มิ.ย.51 โดยมีนายกรัฐมนตรีหรือรองนายกรัฐมนตรีที่ได้รับมอบหมาย เป็นประธาน มีอำนาจหน้าที่ในการกำหนดนโยบายและแผนการบริหารพัฒนาอย่างเป็นระบบครบวงจร ส่งผลให้คณะกรรมการแก้ไขปัญหาลูกปาล์มน้ำมันอย่างเป็นระบบลดบทบาทลง แต่ยังคงดำเนินการอย่างต่อเนื่อง ดังนี้

##### 1) วางระบบการนำเข้าอย่างรัดกุม

(1) ภายใต้ WTO ภาษีไมโครตา 20% ปริมาณ 4,860 ตันให้ อคส.เป็นผู้นำเข้า ภาษีนอกไมโครตา 143% ไม่จำกัดปริมาณ

(2) ภายใต้ AFTA ตั้งแต่ปี 2553 ภาษี 0% โดยจะให้มีการบริหารการนำเข้าน้ำมันปาล์มตามมาตรการเดิมที่ใช้มา (ให้ อคส.เป็นผู้นำเข้า) เพื่อไม่ให้ขัดต่อพันธกรณีและมีให้การเปิดตลาดส่งผลกระทบต่อเกษตรกรภายในประเทศ โดยคณะกรรมการ กนป.เป็นผู้พิจารณามาตรการที่จะรองรับผลกระทบจากการเปิดตลาดเสรี AFTA เช่น กำหนดผู้นำเข้า ปริมาณ ชนิด ช่วงเวลาการนำเข้า และมาตรการนำเข้าอื่น ๆ

(3) การนำเข้าเพื่อส่งออก (นอกโควตา WTO) กำหนดให้ผู้นำเข้าต้องรับซื้อผลผลิตในประเทศเพื่อส่งออกด้วย 1 ส่วน ก่อนนำเข้า 1 ส่วนและต้องส่งออกน้ำมันปาล์มไปต่างประเทศเป็นปริมาณไม่น้อยกว่า 2 เท่าของปริมาณนำเข้า ภายใน 30 วัน โดยกำหนดค่าขนส่งออกน้ำมันปาล์มที่นำเข้าไว้เฉพาะ 4 ด้าน ตามมติ ครม. เมื่อ 22 เม.ย.46 (ด้านแม่สอด แม่สาย สังขละบุรี และท่าเรือกรุงเทพ)

(4) การนำน้ำมันปาล์มผ่านประเทศเพื่อส่งออก (การถ่ายลำ/ผ่านแดน) ต้องขออนุญาตขนย้ายและส่งออกภายในเวลาที่กำหนด

## 2) บริหารจัดการระบบการค้าในประเทศ

(1) การค้าผลปาล์มและน้ำมันปาล์ม ให้ดำเนินไปตามกลไกปกติ โดยมีมาตรการ : การแจ้งปริมาณ ให้ผู้ผลิตแจ้งปริมาณฯ เป็นประจำทุกเดือน ผู้นำเข้าแจ้งแผนการนำเข้าล่วงหน้าทุกเดือนแจ้งการนำเข้า จำหน่ายภายใน 7 วันนับจากวันนำเข้า/จำหน่าย การควบคุมขนย้าย ให้ผู้ขนย้ายน้ำมันปาล์มตั้งแต่ 25 กก.ขึ้นไปต้องขออนุญาตขนย้าย การปิดป้ายรับซื้อ ให้ผู้รับซื้อผลปาล์มปิดป้ายแสดงราคารับซื้อผลปาล์มโดยระบุชั้นคุณภาพและให้รับซื้อไม่ต่ำกว่าราคาแสดงที่ป้ายและขอความร่วมมือโรงงานสกัดและโรงกลั่นน้ำมันปาล์มให้รับซื้อผลปาล์มและน้ำมันปาล์มให้สอดคล้องกันทั้งระบบอย่างเหมาะสม การพัฒนาคุณภาพ ประชาสัมพันธ์ให้เกษตรกรพัฒนาคุณภาพผลปาล์ม

(2) การตรวจสอบและกำกับดูแลโดยจังหวัด : มีคณะทำงานแก้ไขปัญหาปาล์มน้ำมันอย่างเป็นระบบระดับจังหวัด คณะทำงานตรวจสอบคุณภาพผลปาล์มประจำจังหวัด เพื่อทำหน้าที่ดำเนินมาตรการตามนโยบายที่กำหนดและใกล้ชิดกับปัญหาคุณภาพผลปาล์มที่เกิดขึ้นจากการซื้อขาย

(3) ตรวจสอบป้องกันการลักลอบนำเข้าและกำกับดูแลขนย้ายถ่ายลำ-ผ่านแดนน้ำมันปาล์ม โดยขอความร่วมมือจังหวัดต้นทางและจังหวัดที่ติดชายแดนประเทศกำกับดูแลการขนย้ายน้ำมันปาล์มในประเทศอย่างเคร่งครัดเพื่อกำกับดูแลมิให้มีการนำมามาหมุนเวียนจำหน่ายในประเทศ

(4) การบริหารจัดการของกลาง มติคณะกรรมการแก้ไขปัญหาปาล์มน้ำมันฯ (24 พค.47) เห็นชอบให้กรมศุลกากรส่งมอบน้ำมันปาล์มของกลางให้แก่หน่วยงานราชการ/มูลนิธิที่นำไปใช้ผลิตพลังงานทดแทนและให้ รวม.พณ. (ประธาน) อนุมัติเป็นคราว ๆ ไป ซึ่งได้อนุมัติแล้ว 24 ครั้ง รวมปริมาณ 490,722 กก. (พ.ค.47-พ.ย.55)

3) จัดการผลผลิตส่วนเกิน ประสานแจ้งกระทรวงพลังงานทราบปริมาณน้ำมันปาล์มคงเหลือรายเดือนเพื่อสนับสนุนการนำน้ำมันปาล์มไปผลิตไบโอดีเซล

## 8. มาตรการดูดซับน้ำมันปาล์มดิบออกจากระบบตลาด ปี 2555/56

### 8.1 มติคณะกรรมการนโยบายปาล์มแห่งชาติ (กนป.)

1) ครั้งที่ 1 วันที่ 19 ธ.ค. 55 เห็นชอบ (1) ให้โรงงานสกัดน้ำมันปาล์มรับซื้อผลปาล์มจากเกษตรกร ที่อัตราน้ำมัน 17% ในราคาไม่ต่ำกว่า กก. ละ 4 บาท และอัตราน้ำมัน 18.5% ในราคาไม่ต่ำกว่า กก. ละ 4.35 บาท (2) ให้รับซื้อน้ำมันปาล์มดิบจากโรงงานสกัดน้ำมันปาล์มปริมาณ 50,000 ตัน ในราคา กก. ละ 25 บาท ส่งมอบ ณ หน้าคลังของผู้รับซื้อในเขตกรุงเทพและปริมณฑล (3) มอบหมายให้กระทรวงพาณิชย์หรือร่วมกับหน่วยงานที่เกี่ยวข้อง เพื่อกำหนดแนวทางการบริหารจัดการและขั้นตอนการดำเนินการต่อไป

2) ครั้งที่ 2 (28 ธ.ค. 55) ให้กระทรวงพาณิชย์ดำเนินการรับซื้อน้ำมันปาล์มดิบจากโรงงานสกัดฯ เพิ่มเติมจาก 50,000 ตัน เป็น 150,000 ตัน และเร่งรัดการส่งออกน้ำมัน-ปาล์มดิบที่รับซื้อ โดยกำหนดแนวทางดำเนินการและงบประมาณเพื่อชดเชยภาระขาดทุนที่อาจจะเกิดขึ้น

8.2 มติคณะกรรมการ คชก. วันที่ 24 ธ.ค.55 รับทราบมติ คณะกรรมการ กนป.(19 ธ.ค.55) .และเห็นชอบให้ อคส. รับซื้อน้ำมันปาล์มดิบจากโรงงานสกัดฯ ในราคา กก.ละ 25 บาท ตามมติ กนป. ระยะเวลารับซื้อเดือน ธ.ค.55 – มี.ค. 56 ระยะเวลาโครงการเดือนธ.ค.55 – พ.ค.56 และอนุมัติวงเงินดำเนินการให้ อคส.ใช้ดำเนินการ รวม 1,380.25 ล้านบาท

8.3 มติคณะรัฐมนตรี วันที่ 25 ธ.ค.55 รับทราบมาตรการดูดซับน้ำมันปาล์มดิบออกจากตลาด ประมาณ 50,000 ตัน ตามที่กระทรวงพาณิชย์เสนอ

### 8.2 การดำเนินการ

1) เมื่อวันที่ 20 ธันวาคม 2555 กรมการค้าภายในได้ออกประกาศคณะกรรมการกลางว่าด้วยราคาสินค้าและบริการ เรื่อง ราคารับซื้อผลปาล์มหลาย น้ำมันปาล์มดิบแนะนำ (1) ให้โรงกลั่นน้ำมันปาล์ม โรงงานผลิตไบโอดีเซล และผู้รับซื้อน้ำมันปาล์มดิบทั่วไปรับซื้อน้ำมันปาล์มดิบจากโรงงานสกัดน้ำมันปาล์มในราคาไม่ต่ำกว่า กก.ละ 25 บาท ส่งมอบ ณ หน้าคลังผู้รับซื้อในเขตกรุงเทพและปริมณฑล (2) ให้โรงงานสกัดน้ำมันปาล์มรับซื้อผลปาล์มหลายจากเกษตรกรในราคา ณ หน้าโรงงานสกัดน้ำมันปาล์มอัตราน้ำมัน 17% ไม่ต่ำกว่า กก.ละ 4 บาท อัตราน้ำมัน 18.5% ไม่ต่ำกว่า กก.ละ 4.35 บาท

2) กำหนดหลักเกณฑ์วิธีการรับซื้อผลปาล์มและน้ำมันปาล์มดิบ ตามมติ กนป. เพื่อให้หน่วยงานที่เกี่ยวข้องถือปฏิบัติ และจัดสรรโควตาจำหน่ายน้ำมันปาล์มดิบให้โรงงานสกัดทั่วประเทศ ซึ่งเป็นโรงงานที่สกัดน้ำมันจากเนื้อปาล์มเท่านั้น (สกัดแยก) ตามสัดส่วนของค่าเฉลี่ยของสต็อกคงเหลือที่ได้จากการตรวจสต็อก ณ วันที่ 13 ธันวาคม 2555 และปริมาณการผลิตจริงของโรงงานสกัด ในช่วง 11 เดือนของปี 2555 (ม.ค.-พ.ย.) มีโรงงานได้รับจัดสรร 56 ราย ซึ่งอยู่ระหว่างดำเนินการทำสัญญา / รับซื้อ / ส่งมอบน้ำมันปาล์ม

#### 9. สถานการณ์

1) ในเดือน ธ.ค.55 ราคารับซื้อผลปาล์ม ณ หน้าโรงงาน (17%) ปรับตัวลดลงมาก ตามราคาน้ำมันปาล์มดิบที่ลดลงตามราคาตลาดโลก เนื่องจากภาวะค้าชะลอตัวและปริมาณสต็อกน้ำมันปาล์มคงเหลือในระบบอยู่ในระดับสูงมาก ส่งผลให้ราคาเคลื่อนไหวอยู่ในเกณฑ์ต่ำ อย่างไรก็ตาม ภาครัฐได้มีมาตรการอุดหนุนน้ำมันปาล์มดิบส่วนเกินออกจากระบบตลาด เพื่อพยุงราคาโดยรับซื้อน้ำมันปาล์มดิบจากโรงงานสกัด ปริมาณ 50,000 ตัน ในราคา 25 บาทเพื่อให้โรงงานฯรับซื้อผลปาล์ม (17%) จากเกษตรกร ในราคา กก.ละ 4 บาท ส่งผลต่อราคา ดังนี้

| บาท : กก. |                                 | ธ.ค.54 | พ.ย.55 | ธ.ค.55 | % $\Delta$ |
|-----------|---------------------------------|--------|--------|--------|------------|
| ไทย       | ผลปาล์ม (%น้ำมัน17)             | 5.39   | 4.21   | 4.35   | +3.33      |
|           | น้ำมันปาล์มดิบ                  | 30.49  | 25.30  | 22.95  | -9.29      |
|           | น้ำมันปาล์มบริสุทธิ์            | 36.50  | 29.82  | 26.33  | -11.7      |
|           | น้ำมันพืชปาล์ม ปลิค 1 ลิตร(ขวด) | 42.00  | 39.82  | 40.00  | +0.45      |
| มาเลเซีย  | น้ำมันปาล์มดิบ                  | 30.27  | 22.15  | 20.56  | -7.18      |
|           | น้ำมันปาล์มบริสุทธิ์            | 33.29  | 24.59  | 23.53  | -4.31      |

2) แนวโน้ม คาดว่าราคาจะปรับตัวสูงขึ้นตามปริมาณผลผลิตที่จะมีน้อยลงและผลจากมาตรการแทรกแซงของภาครัฐ

~~~~~

สำนักส่งเสริมการค้าสินค้าเกษตร  
กรมการค้าภายใน  
มกราคม 256

Ag ๑๖: รายเดือน ก ๑ / ปาล์ม ก ๑๕ ปาล์ม ธ.ค.๕๕



## มะพร้าวผลแก่

## 1. ผลผลิต : ล้านตัน

	ปี 2550	ปี 2551	ปี 2552	ปี 2553	ปี 2554	ปี 2555	% Δ
	(ธ.ก.)						
1.1 โลก พืชน้ำมันรวม	403.54	391.35	396.52	445.13	455.72	442.55	-2.89
เมล็ดถั่วเหลือง	236.23	219.56	211.64	261.09	263.59	239.63	-9.09
เนื้อมะพร้าวแห้ง	5.27	5.72	5.88	5.88	6.02	5.54	-7.97
: ฟิลิปปินส์	2.20	2.50	2.52	2.52	2.80	2.30	-17.86
: อินโดนีเซีย	1.44	1.50	1.60	1.60	1.46	1.48	+1.37
1.2 ไทย มะพร้าวผลแก่	1.722	1.484	1.381	1.298	1.055	1.057	+0.19
เป็น เนื้อมะพร้าวแห้ง	0.344	0.296	0.275	0.269	0.218	0.219	+0.14

## 2. ต้นทุน/ผลผลิตเฉลี่ยของไทย

	ปี 2550	ปี 2551	ปี 2552	ปี 2553	2554	ปี 2555
2.1 ต้นทุนเฉลี่ยทั่วประเทศ						
: (บาท/กก.)	2.05	2.54	2.77	2.77	3.95	4.95
: (บาท/ผล)	2.56	3.17	3.46	3.46	4.94	6.19
2.2 ผลผลิตเฉลี่ยทั่วประเทศ						
: (กก./ไร่)	1,077	966	929	864	782	756
: (ผล/ไร่)	862	773	743	691	626	605

## 3. สัดส่วนการใช้มะพร้าวผลในประเทศ

ใช้เพื่อการบริโภคโดยตรงในครัวเรือน 60 % เข้าโรงงานกะทิและอื่นๆ 35% ทำเนื้อแห้งเข้าสู่โรงงานผลิตน้ำมันมะพร้าว 5 %

## แหล่งผลิตสำคัญ ปี 2554

	พื้นที่ให้ผล (ไร่)	ผลผลิต (ตัน)	เฉลี่ย (กก./ไร่)	% ผลผลิต
จ.ประจวบคีรีขันธ์	423,594	301,264	711	29
จ.ชุมพร	210,159	200,101	952	19
จ.สุราษฎร์ธานี	201,622	119,981	595	11
จ.ชลบุรี	64,423	101,252	1,572	10
จ.นครศรีธรรมราช	99,215	82,815	835	8
จ.ปัตตานี	81,279	50,448	621	4
จ.อื่นๆ	269,667	199,457	740	19
ทั่วประเทศ	1,349,959	1,055,318	782	100

## 4. การนำเข้า - ส่งออก : ตัน

		ปี 2551	ปี 2552	ปี 2553	ปี 2554	ปี 2555 (ม.ค.-พ.ย.)
4.1 นำเข้า	มะพร้าวผล (แก่)+ อื่นๆ	790	300	3,027	111,611	26,956
	มะพร้าวฝอย	286	398	764	4,965	2,302
	เนื้อมะพร้าวแห้ง	13	546	0.009	0.073	5
	น้ำมัน(ทั้งหมด)	2,275	1,870	27,667	13,963	7,107
4.2 ส่งออก	มะพร้าวผล (อ่อน)+แก่	31,401	30,263	33,250	31,667	43,900
	มะพร้าวฝอย	288	1,680	1,515	3,941	2,873
	เนื้อมะพร้าวแห้ง	1,054	339	5	67	4
	น้ำมัน(ทั้งหมด)	5,530	1,419	798	1,209	555

ประเทศคู่ค้า ส่งออกฝอยบราซิล (43%) ส่งออกน้ำมัน ลาว(29%) พม่า(21%) นำเข้าน้ำมันมะพร้าว :เวียดนาม(23%)อินโดนีเซีย (62%)นำเข้ามะพร้าวผล: อินโดฯ(99%) นำเข้าเนื้อมะพร้าวฝอย ฟิลิปปินส์(20%) เวียดนาม(37%) อินโดนีเซีย(30%) ส่งออกกะทิ อเมริกา (35%)

## 5.ราคา

		ปี 2551	ปี 2552	ปี 2553	ปี 2554	ปี 2555 (ม.ค.-ธ.ค.)
<b>5.1 ณ แหล่งผลิต</b>						
มะพร้าวผลใหญ่ทั้งเปลือก(สกก.)	บาท/ผล	5.96	5.81	6.49	13.28	6.25
จ. ประจวบคีรีขันธ์	”	8.72	6.36	11.49	17.33	6.71
จ. สุราษฎร์ธานี	”	7.16	5.09	7.69	15.59	6.21
เนื้อมะพร้าวแห้ง 90% (สกก.)	บาท/กก	16.02	14.89	13.23	17.96	13.63
จ. ประจวบคีรีขันธ์	”	17.09	13.99	14.63	25.93	13.70
จ. สุราษฎร์ธานี	”	15.38	12.71	12.49	16.30	12.67
<b>5.2 ตลาด กทม. ขายส่ง</b>						
มะพร้าวผลใหญ่ปอกเปลือก	บาท/ผล	12.18	11.14	14.81	23.84	13.56
เนื้อมะพร้าวขาว	บาท/กก	19.77	14.61	22.09	38.99	22.45
เนื้อมะพร้าวแห้ง 90%	บาท/กก	18.25	15.42	14.60	27.07	11.32
น้ำมันมะพร้าวดิบ	”	38.27	30.08	29.92	58.71	38.83
น้ำมันมะพร้าวบริสุทธิ์ (ปี๊บ)	”	46.40	32.72	44.54	66.74	52.06

## 6. สถานการณ์ ปี 2555

6.1 โลก ปี 2555 คาดว่าจะมีผลผลิตมะพร้าวเนื้อแห้งอยู่ที่ 5.54 ล้านตัน ลดลง ร้อยละ 7.97 โดยอินโดนีเซียผลผลิตเพิ่มขึ้น 1.37 % ฟิลิปปินส์ผลผลิตลดลง 17.86 %

6.2 ไทย ปี 2555 ผลผลิตมะพร้าวอยู่ที่ 1.057 ล้านตัน เพิ่มขึ้นจากปี 2554 ร้อยละ 0.19 และสภาพอากาศที่แปรเปลี่ยนไปทำให้ช่วงเวลาผลผลิตมะพร้าวออกมากในช่วงมกราคม – สิงหาคม 55 ประกอบกับช่วง พฤษจิกายน 54 – พฤษภาคม 55 เป็นช่วงเวลานำเข้ามะพร้าวภายใต้กรอบ AFTA อีกทั้งส่งออกน้ำกะทิ

ได้น้อยลง จากภาวะเศรษฐกิจโลกชะลอตัว รง.กะทิลดกำลังการผลิตทำให้ราคามะพร้าวอ่อนตัวลงมาก

	ธ.ค.54	พ.ย.55	ธ.ค.55	%Δ
มะพร้าวผลใหญ่เกษตรกรขายได้ (บาท/ผล)	12.45	3.36	3.69	+9.82
จ. ประจวบคีรีขันธ์	16.88	4.88	6.25	+28.07
จ. สุราษฎร์ธานี	16.13	3.00	3.50	+16.7
เนื้อแห้ง 90% เกษตรกรขายได้ (บาท/กก.)	18.41	10.30	10.43	+1.26
จ. ประจวบคีรีขันธ์	22.50	10.40	10.94	+5.19
จ. สุราษฎร์ธานี	17.19	12.00	12.00	0.00
มะพร้าวผลปอกเปลือก กทม. (บาท/ผล)	26.50	9.03	10.74	+18.94
เนื้อมะพร้าวขาวโรงงานรับซื้อ (บาท/กก.)	36.50	20.00	20.00	0.00
น้ำมันมะพร้าวดิบ กทม. (บาท/กก.)	54.50	31.50	31.50	0.00

## 7. การแก้ไขปัญหาราคามะพร้าว

### 7.1 การแก้ไขปัญหาราคามะพร้าวปี 2555

7.1.1 กรมการค้าภายในจัดประชุมหารือร่วมกับสำนักงานเศรษฐกิจการเกษตร โรงงานผลิตน้ำกะทิ เมื่อวันที่ 27 กรกฎาคม 2555 สรุปแนวทางแก้ไขปัญหา ดังนี้

(1) ยกระดับราคามะพร้าวผล โดยโรงงานผลิตน้ำกะทิพร้อมให้ความร่วมมือในการผลักดันราคามะพร้าวให้สูงขึ้น โดยประกาศราคารับซื้อเนื้อมะพร้าวขาวสูงขึ้นนำตลาดจากปัจจุบันรับซื้อที่ราคา กก. ละ 14 บาท/กก. ปรับเพิ่มสูงขึ้นอีก 2 บาท/กก. เป็น 16 บาท/กก. ในสัปดาห์แรก (6 ธ.ค.55) และปรับเพิ่มทุกสัปดาห์ ๆ ละ 1 บาท/กก. จนถึงวันที่ 3 กันยายน 2555 เป็น 20 บาท/กก. ซึ่งทำให้ราคามะพร้าวผลปัจจุบันมีแนวโน้มปรับตัวสูงขึ้น

(2) ให้จังหวัดแหล่งผลิตกำกับดูแลส่วนเหลือการตลาดของล้ง ให้กำหนดราคารับซื้อเนื้อมะพร้าวขาวและมะพร้าวผลจากเกษตรกร ให้สอดคล้องกับราคาเนื้อมะพร้าวขาวที่โรงงานกะทิลดรับซื้อ โดยให้ล้งหักค่าใช้จ่ายในการรับซื้อ/แปรรูปเนื้อมะพร้าวขาวในอัตรา กก. ละ 4 บาท ซึ่งเป็นค่าใช้จ่ายที่เหมาะสม เนื่องจากล้งจะมีรายได้จากการขายผลพลอยได้อื่นในการแปรรูปเพิ่มขึ้น ได้แก่ กะลา 300 กรัม ผิวมะพร้าวสีน้ำตาลในรูปสด 120 กรัม โดยกระทรวงพาณิชย์ได้ออกประกาศคณะกรรมการ กกร. กำหนดราคารับซื้อเนื้อมะพร้าวขาวและมะพร้าวผลเป็นราคาแนะนำ เมื่อ 7 ธ.ค.55

(3) ให้ผู้รวบรวมท้องถิ่น (ล้ง) ปรับลดเพิ่มส่วนเหลือการตลาดในการรับซื้อเนื้อมะพร้าวขาวจากเกษตรกรจาก กก. ละ 6-7 บาท ให้เหลือไม่เกิน กก. ละ 4 บาท ซึ่งเป็นอัตราปกติทางการค้า เพื่อให้ราคามะพร้าวผลที่เกษตรกรได้รับอยู่ในระดับที่ใกล้เคียงและเป็นสัดส่วนตามราคาเนื้อมะพร้าวขาว

\*\*กรณีโรงงานกะทิลดรับซื้อเนื้อมะพร้าวขาวกก. ละ 14 บาท ล้งจะรับซื้อจากเกษตรกร กก. ละ 6-7 บาท คิดเป็นราคามะพร้าวผลละ 2.67-3 บาท (มะพร้าว 3 ผล แปรรูปได้เนื้อมะพร้าวขาว 1 กก.) หากหักส่วนเหลือการตลาดกก. ละ 4 บาท เกษตรกรจะขายมะพร้าวได้ผลละ 3.33 บาท

7.1.2 สำนักงานเศรษฐกิจการเกษตร(1) ดำเนินการประชุมคณะกรรมการพืชน้ำมันและน้ำมันพืช ในวันที่ 6 สิงหาคม 2555 พิจารณาแนวทางช่วยเหลือเกษตรกรผู้ปลูกมะพร้าวเพื่อเสนอ คชก.

(2) คณะกรรมการ คชก. ได้มีการประชุมเมื่อ 27 สิงหาคม 2555 อนุมัติเงินจากกองทุนรวมฯ จำนวน 66.87 ล้านบาท ตามข้อเสนอของคณะกรรมการพืชน้ำมันและน้ำมันพืชให้กระทรวงเกษตรและสหกรณ์ ไปดำเนินการแก้ไขปัญหาราคามะพร้าวตกต่ำตามโครงการรักษาเสถียรภาพราคามะพร้าวปี 2555 ดังนี้

(2.1) ประสานโรงงานน้ำมันมะพร้าว/ผู้รวบรวม เพื่อรับซื้อเนื้อมะพร้าวแห้งจากเกษตรกร กลุ่มหรือสถาบันเกษตรกร ในแหล่งผลิต 10 จังหวัด ปริมาณเป้าหมาย 9,000 ตัน ในราคารับซื้อเนื้อมะพร้าวแห้ง

ความขึ้น 5 %ณ จุดรับซื้อ กก.ละ21 บาท และให้ผู้ประกอบการที่เข้าร่วมโครงการรับซื้อเนื้อมะพร้าวแห้งความขึ้น 5 % ณ หน้าโรงงาน กก.ละ 15 บาท

(2.2) ภาครัฐจ่ายชดเชยส่วนต่างระหว่างราคาราคาเป้าหมายรับซื้อกับราคาหน้าโรงงานให้เกษตรกร กลุ่ม/สถาบันเกษตรกรไม่เกิน กก.ละ 6 บาท กรณีราคาหน้าโรงงานปรับสูงขึ้นให้ปรับอัตราชดเชยส่วนต่างตามที่เกิดขึ้นจริง

(2.3) ระยะเวลารับซื้อกันยายน – พฤศจิกายน 2555

ผลการดำเนินการ มีจังหวัดแหล่งผลิตมะพร้าว 8 จังหวัด เข้าร่วมโครงการ ได้แก่ ประจวบคีรีขันธ์ ชุมพร สุราษฎร์ธานี นครศรีธรรมราช ปัตตานี สมุทรสงคราม ราชบุรี และชลบุรี รับซื้อเนื้อมะพร้าวแห้งไปแล้ว 6,797.838 ตัน คิดเป็นร้อยละ 75.53 ของเป้าหมาย เกษตรกรพึงพอใจ สนใจเข้าร่วมโครงการสำนักงานเศรษฐกิจการเกษตร กระทรวงเกษตรและสหกรณ์ มีหนังสือถึงประธาน คชก.ขอขยายเวลาโครงการ

## 7.2 มาตรการแก้ไขปัญหาในอดีต 7.2.1 ปี 2543

มติคณะกรรมการ คชก. เมื่อ 10 พ.ค.43, 15 มิ.ย.43, 5 ก.ย.43 และ 1 พ.ย.43 อนุมัติ

๑ เงินทุนหมุนเวียนปลอดดอกเบี้ย จำนวน 170 ล้านบาท ให้ อคส. แทรกแซงรับซื้อเนื้อมะพร้าวแห้ง 90% จากเกษตรกร สถาบันเกษตรกร เพื่อจำหน่ายต่อไป

๑ กำหนดราคาเป้าหมายนำเนื้อมะพร้าวแห้ง 90% (ทับสะเก) กก.ละ 10.74 บาท ส่วนแหล่งผลิตอื่นให้กำหนดโดยเทียบเคียงจากฐานราคาเป้าหมายนำเนื้อมะพร้าวแห้ง 90% (ทับสะเก) ด้วยวิธีคำนวณราคาในแต่ละจังหวัดเพิ่ม-ลดได้ตามสัดส่วนราคาตลาดและคุณภาพสินค้า

๑ ปรับลดราคาแทรกแซงรับซื้อเนื้อมะพร้าวแห้ง 90% (ทับสะเก) เหลือ กก.ละ 7.64 บาท สำหรับแหล่งผลิตอื่นให้ปรับเพิ่ม-ลดตามสัดส่วนราคาตลาดและคุณภาพสินค้า

๑ ระยะเวลารับซื้อ มิ.ย.-พ.ย.43

๑ ระยะเวลาโครงการ มิ.ย.43-ก.พ.44

● ประกาศ อคส. เมื่อ 30 มิ.ย.43 (มติคชก. 15 มิ.ย.43) \*\* ประกาศอคส. เมื่อ 10 พ.ย.43 (มติคชก. 1 พ.ย.43)

### ผลการดำเนินงาน

การรับซื้อ-ขาย	ปริมาณ (ตัน)	ราคาซื้อ (บาท/กก.)	มูลค่า (ล้านบาท)
จ.ประจวบฯ	5,396	10.74* , 7.64**	56.21
จ.ชุมพร	5,719	10.00 , 7.11	55.57
จ.นครศรีฯ	4,135	9.37 , 6.67	38.50
จ.สุราษฎร์ธานี	5,295	9.37 , 6.67	48.87
รวม	20,545	9.89 , 7.02	199.15

### การจำหน่าย อคส.ประมูลจำหน่ายภายในประเทศทั้งหมด

สรุปการซื้อ-ขาย	ปริมาณ (ตัน)	ราคาเฉลี่ย(บาท/กก.)	มูลค่า (ล้านบาท)
การรับซื้อ ( มิ.ย. – พ.ย.43)	20,545	9.69	199.15
การจำหน่าย (ก.ย.43 – ก.พ.44)	20,545	4.37	89.76
ขาดทุนราคา	-	5.32	109.39
ค่าใช้จ่ายทั้งสิ้น	-	0.35	7.24
ต้นทุนทั้งโครงการ	-	5.67	116.63



### 7.2.2 ปี 2544

มติคณะกรรมการ คชก. เมื่อ 22 มี.ค.44 1) อนุมัติเงินทุนจำนวน 125 ล้านบาท ให้ อคส. ดำเนินการแทรกแซงตลาดรับซื้อเนื้อมะพร้าวแห้ง 90% จากเกษตรกรรายย่อยแล้วส่งออก หรือจำหน่ายให้กับผู้ซื้อเพื่อนำไปส่งออก หรือสกัดน้ำมันมะพร้าวแล้วส่งออกทันที ปริมาณแทรกแซง 20,000 ตัน 2) กำหนดราคาเป้าหมายนำเนื้อมะพร้าวแห้ง 90% (ทับสะเก) กก.ละ 8.00 บาท และราคารับซื้อเนื้อมะพร้าวแห้ง 90% (ทับสะเก) กก.ละ 6.00 บาท สำหรับแหล่งผลิตอื่นให้กำหนดโดยเทียบเคียงจากฐานราคาเป้าหมายนำเนื้อมะพร้าวแห้ง 90%(ทับสะเก) ด้วยวิธีคำนวณราคาในแต่ละจังหวัด เพิ่ม-ลด ได้ตามสัดส่วนราคาตลาดและคุณภาพสินค้า 3) ระยะเวลารับซื้อ มี.ค.-ส.ค.44 4) ระยะเวลาโครงการ มี.ค.-ต.ค.44

ผลการดำเนินงาน เนื่องจากราคาเนื้อมะพร้าวแห้ง 90% มีแนวโน้มสูงขึ้นใกล้เคียงกับราคารับซื้อที่ คชก.กำหนด (กก.ละ 6.00 บาท) จึงได้ชะลอการรับซื้อไว้จนถึงสิ้นสุดระยะเวลาโครงการเดือน ต.ค.44 เนื่องจากราคาอยู่ในเกณฑ์ดี

7.2.3 การแก้ไขปัญหาให้มีมะพร้าวเพียงพอต่อความต้องการใช้ในปี 2553 กรมการค้าภายในได้จัดประชุมผู้เกี่ยวข้อง (30 พฤศจิกายน 53) มติที่ประชุม กำหนดแนวทางแก้ไขปัญหา ดังนี้ 1) ระยะสั้น กรมการค้าต่างประเทศเร่งรัดดำเนินการนำประกาศกระทรวงพาณิชย์ เรื่อง การนำเมล็ดถั่วเหลือง มะพร้าว เนื้อมะพร้าวแห้ง และน้ำมันมะพร้าว เข้ามาในราชอาณาจักรตามความตกลงเขตการค้าเสรีอาเซียน และประกาศกรมการค้าต่างประเทศ เรื่องหลักเกณฑ์วิธีการ และเงื่อนไขในการขอและการออกหนังสือรับรองแสดงการได้รับสิทธิในการยกเว้นภาษีทั้งหมดหรือบางส่วน ลงในราชกิจจานุเบกษา เพื่อให้สามารถนำเข้ามะพร้าวภายใต้กรอบ AFTA ได้ทันในช่วงปลายเดือนธันวาคม 53 ซึ่งอัตราอากรภายใต้กรอบ AFTA มะพร้าวผล มะพร้าวฝอย น้ำมันมะพร้าว ไม่จำกัดปริมาณนำเข้า ภาษี 0% เนื้อมะพร้าวแห้งไม่จำกัดปริมาณนำเข้าภาษี 5 % 2) ระยะยาว (1) เสนอคณะกรรมการพืชน้ำมันและน้ำมันพืชพิจารณากำหนดแผนการส่งเสริมการปลูกมะพร้าวให้เป็นรูปธรรม เพื่อรองรับนโยบายส่งเสริมครัวไทยสู่ครัวโลก (2) กรมวิชาการเกษตรประสานเวียดนาม พม่า ขอให้ส่งรายการศัตรูพืชและการบริหารจัดการการกำจัดศัตรูพืช เพื่อให้กรมวิชาการวิเคราะห์ความเสี่ยง ซึ่งจะทำให้ไทยมีแหล่งนำเข้าเพิ่มขึ้น ขณะนี้มีประเทศที่ผ่านการวิเคราะห์ความเสี่ยงจากกรมวิชาการเกษตรเพียงประเทศเดียวคืออินโดนีเซีย (3) กรมส่งเสริมการเกษตรส่งเสริมการขยายการผลิตมะพร้าว โดยสนับสนุนมะพร้าวพันธุ์ดีที่ให้ผลผลิตสูง คุณภาพดีเพื่อทดแทนมะพร้าวพันธุ์ดั้งเดิม

#### ผลการดำเนินการแก้ไขปัญหามะพร้าว

1) การนำเข้ามะพร้าว กรมการค้าต่างประเทศได้ดำเนินการนำประกาศกระทรวงพาณิชย์ และประกาศของกรมการค้าต่างประเทศเรื่องการนำเข้ามะพร้าวภายใต้กรอบ AFTA ปี 2554 ลงประกาศในราชกิจจานุเบกษาแล้ว เมื่อวันที่ 23 ธันวาคม 2553 สำหรับปี 2555 กรอบ WTO มะพร้าวผล มีผู้ขึ้นทะเบียนเป็นผู้นำเข้ามะพร้าวผลภายใต้กรอบ WTO นอกโควตา 9 ราย ขึ้นทะเบียนเป็นผู้นำเข้ามะพร้าวฝอย นอกโควตา 7 ราย ขึ้นทะเบียนเป็นผู้นำเข้าน้ำมันมะพร้าว นอกโควตา 5 ราย ส่วนการนำเข้าในโควตา WTO รอคอยพิจารณาของคณะกรรมการพืชน้ำมันและน้ำมันพืช ส่วนการนำเข้าภายใต้กรอบ AFTA สินค้ามะพร้าว มีผู้ขึ้นทะเบียนเป็นผู้นำเข้า 18 ราย มะพร้าวฝอย มีผู้ขึ้นทะเบียนเป็นผู้นำเข้า 5 ราย น้ำมันมะพร้าวมีผู้ขึ้นทะเบียนเป็นผู้นำเข้า ภายใต้กรอบ FTA 7 ราย

2) การวิเคราะห์ความเสี่ยงศัตรูพืชและการบริหารจัดการการกำจัดศัตรูพืช กรมวิชาการเกษตรได้วิเคราะห์ความเสี่ยงศัตรูพืชของมะพร้าวผลของประเทศมาเลเซีย เวียดนาม อินโดนีเซีย และเสนอผ่าน

อนุกรรมการด้านการนำเข้าสิ่งต้องห้ามเพื่อการค้าและเพื่อกิจการอื่นแล้ว และนำเสนอผ่านคณะกรรมการกักพืชแล้ว ขณะนี้กรมวิชาการเกษตรได้ประกาศกำหนดเงื่อนไขการนำเข้ามะพร้าวจากสาธารณรัฐสังคมนิยมเวียดนาม มาเลเซีย และ สาธารณรัฐอินโดนีเซีย พ.ศ. 2554 ลงวันที่ 27 เมษายน 2554 และได้ลงประกาศในราชกิจจานุเบกษาแล้ว ดังนั้นธุรกิจโรงงานแปรรูปมะพร้าว ประสงค์จะนำเข้าผลมะพร้าวแก่เปลือกเปลือก เนื้อมะพร้าวสด เนื้อมะพร้าวแห้ง จะต้องดำเนินการให้เป็นไปตามเงื่อนไขในการนำเข้าตามประกาศของกรมวิชาการเกษตรด้วย ส่วนการส่งเสริมการขยายการผลิตมะพร้าว กรมส่งเสริมการเกษตรจะได้ยกร่างโครงการเพิ่มประสิทธิภาพการผลิตมะพร้าวเพื่อเสนอกระทรวงเกษตรและสหกรณ์พิจารณาต่อไป

3) การแก้ไขผลผลิตมะพร้าวไม่เพียงพอกับความต้องการใช้ ในประเทศ กระทรวงเกษตรและสหกรณ์ได้แต่งตั้งคณะกรรมการจัดทำยุทธศาสตร์มะพร้าว ประกอบด้วย หัวหน้ากลุ่มภารกิจด้านส่งเสริมและพัฒนาเกษตรกรและระบบสหกรณ์ เป็นประธาน อธิบดีกรมส่งเสริมการเกษตร เป็นรองประธาน กรรมการประกอบด้วย หัวหน้าส่วนราชการ หรือ ผู้แทนจาก สำนักงานประมง กรมพัฒนาที่ดิน กรมวิชาการเกษตร กรมส่งเสริมสหกรณ์ สำนักงานเศรษฐกิจการเกษตร กรมการค้าต่างประเทศ กรมการค้าภายใน สำนักงานเศรษฐกิจอุตสาหกรรม ธนาคารเพื่อการเกษตรและสหกรณ์การเกษตร นายกษมาคมชาวสวนมะพร้าวแห่งประเทศไทย ประธานกรรมการสหกรณ์ชาวสวนมะพร้าวประจวบคีรีขันธ์ จำกัด และ ภาคเอกชนที่เกี่ยวข้อง โดยมี ผู้อำนวยการสำนักส่งเสริมและจัดการสินค้าเกษตร กรมส่งเสริมการเกษตร เป็นกรรมการและเลขานุการ ผู้แทนสำนักงานเศรษฐกิจการเกษตร เป็นกรรมการและผู้ช่วยเลขานุการ ผู้เชี่ยวชาญด้านส่งเสริมและจัดการการผลิตไม้ผล ไม้ยืนต้น และยางพารา กรมส่งเสริมการเกษตร เป็นกรรมการและผู้ช่วยเลขานุการ เพื่อยกร่างยุทธศาสตร์มะพร้าวปี 2555 – 2559 ขณะนี้ได้ยกร่างยุทธศาสตร์มะพร้าวเสร็จสิ้นแล้ว และได้มีการส่งร่างยุทธศาสตร์ให้ฝ่ายเลขานุการ คณะกรรมการพืชน้ำมันและน้ำมันพืช เพื่อเสนอคณะกรรมการฯ ชุดดังกล่าวพิจารณาต่อไป

## 8. มาตรการรองรับการเปิดตลาด สินค้ามะพร้าว

### 8.1 การเปิดตลาดภายใต้ AFTA และ WTO

คณะกรรมการพืชน้ำมันและน้ำมันพืชได้กำหนดมาตรการบริหารการนำเข้าปี 2555 และ 2556 ดังนี้

#### การนำเข้าภายใต้กรอบ AFTA

- ผู้นำเข้าต้องขอหนังสือรับรองแสดงการได้รับสิทธิในการยกเว้นภาษีทั้งหมดหรือบางส่วนตามกรอบ AFTA การขอและการออกหนังสือรับรองเป็นไปตามหลักเกณฑ์ วิธีการและเงื่อนไขที่กำหนดสำหรับแต่ละสินค้า ตามประกาศกรมการค้าต่างประเทศ เรื่อง หลักเกณฑ์ วิธีการ และเงื่อนไขในการขอและการออกหนังสือรับรองแสดงการได้รับสิทธิในการยกเว้นภาษีทั้งหมดหรือบางส่วน สำหรับเมล็ดถั่วเหลือง มะพร้าว เนื้อมะพร้าวแห้ง และน้ำมันมะพร้าวที่นำเข้ามาในราชอาณาจักรตามความตกลงเขตการค้าเสรีอาเซียน พ.ศ. 2553
- ต้องเป็นผู้ขึ้นทะเบียนเป็นผู้นำเข้ากับกรมการค้าต่างประเทศ
- กำหนดช่วงเวลานำเข้าภายใต้ AFTA เดือน พ.ย. 55 - พ.ค. 56 และ พ.ย. 56 - พ.ค. 57

การเปิดตลาดนำเข้ามะพร้าวและผลิตภัณฑ์ ปี 2555-2556						
	AFTA		WTO ในโควตา		WTO นอกโควตา	
	ปริมาณ	อากร	ปริมาณ	อากร	ปริมาณ	อากร
มะพร้าวผล	ยกเลิกโควตา	0%	2,317 ตัน	20 %	ไม่ผูกพัน	54%
มะพร้าวเป็นฝอย	ยกเลิกโควตา	0%	110 ตัน	20%	ไม่ผูกพัน	54%
น้ำมันมะพร้าว	ยกเลิกโควตา	0%	410 ตัน	20%	ไม่ผูกพัน	52%
เนื้อมะพร้าวแห้ง	ยกเลิกโควตา	5%	1,157 ตัน	20%	ไม่ผูกพัน	36%

**การบริหารการนำเข้าในโควตา WTO**

- ผู้นำเข้าต้องขอหนังสือรับรองจาก กรมการค้าต่างประเทศ โดยผู้นำเข้าต้องมีคุณสมบัติ
  - 1) นิติบุคคลและเป็น โรงงานที่ใช้มะพร้าวเป็นวัตถุดิบในการผลิตของตนเอง
  - 2) เปิดดำเนินการกิจการอยู่ในปัจจุบัน
  - 3) มีประวัตินำเข้าย้อนหลัง 3 ปี (เฉพาะมะพร้าวฝอย)
- กำหนดช่วงเวลาในการนำเข้าในโควตา WTO เดือน พ.ย.55- พ.ค.56 และ พ.ย.56 – พ.ค. 57 (เว้นมะพร้าวฝอย ให้นำเข้าได้ตลอดทั้งปี)

- 7.2 เพิ่มประสิทธิภาพการค้าในประเทศ ให้ผู้ซื้อปิดป้ายแสดงราคารับซื้อมะพร้าวผล เนื้อมะพร้าวแห้ง
- 8.2 เพิ่มประสิทธิภาพการค้าในประเทศ ให้ผู้ซื้อปิดป้ายแสดงราคารับซื้อมะพร้าวผล เนื้อมะพร้าวแห้ง เพื่อให้เกิดความเป็นธรรมแก่เกษตรกร

## ราคามะพร้าวผลและผลิตภัณฑ์ (ณ แหล่งผลิต และ กทม.)

AG07 : มะพร้าว 1 F : ราคา (ณ แหล่งผลิต กทม.)

	ม.ค.	ก.พ.	มี.ค.	เม.ย.	พ.ค.	มิ.ย.	ก.ค.	ส.ค.	ก.ย.	ต.ค.	พ.ย.	ธ.ค.	เฉลี่ย	เฉลี่ย
<b>1. ราคามะพร้าวผลแก่ ผลใหญ่ทั้งเปลือก (ที่เกษตรกรขายได้ เฉลี่ยทั้งประเทศ) 1/ : บาท/ผล</b>														
ปี 2548	4.35	4.57	4.61	4.44	4.30	4.05	3.90	3.92	3.83	4.30	4.92	6.15	4.45	4.05
ปี 2549	6.96	7.01	7.29	7.09	6.26	5.73	5.16	4.38	4.32	4.76	5.86	5.57	5.87	5.10
ปี 2550	5.50	5.42	4.78	4.53	4.24	3.86	3.55	3.25	3.32	3.61	4.07	4.50	4.22	3.64
ปี 2551	4.45	4.47	5.51	6.08	6.28	6.11	5.92	6.13	6.18	6.47	6.94	6.99	5.96	6.18
ปี 2552	6.73	6.36	6.35	6.54	6.41	5.62	5.47	5.32	5.07	5.29	5.28	5.27	5.81	5.53
ปี 2553	5.22	5.31	5.76	5.88	5.71	5.82	5.65	5.72	6.19	6.54	8.15	11.90	6.49	5.94
ปี 2554	13.48	14.36	14.73	14.26	14.15	13.63	13.04	12.30	12.07	12.16	12.76	12.45	13.28	12.89
ปี 2555	12.83	12.45	10.46	8.59	6.21	4.21	3.21	3.15	3.38	3.34	3.36	3.81	6.25	3.92
<b>2. ราคามะพร้าวแห้ง 90% (ที่เกษตรกรขายได้ เฉลี่ยทั้งประเทศ) 1/ : บาท/กก.</b>														
ปี 2548	10.23	9.79	9.07	9.64	9.62	9.24	9.17	9.34	8.56	8.52	8.47	9.90	9.30	9.08
ปี 2549	9.64	11.03	11.09	11.03	11.23	11.18	10.62	10.64	10.43	10.46	10.47	10.51	10.69	10.76
ปี 2550	10.70	10.82	10.63	10.58	10.33	10.67	11.53	11.97	11.68	11.05	10.91	12.45	11.11	11.21
ปี 2551	13.29	13.98	15.27	15.31	15.35	15.75	16.94	17.44	17.18	16.70	17.00	17.93	16.01	16.56
ปี 2552	17.74	15.18	15.45	15.73	16.02	15.90	15.75	14.99	14.10	13.00	12.24	12.54	14.89	14.96
ปี 2553	12.71	12.34	12.49	12.54	12.60	12.57	12.14	12.33	13.53	14.61	15.43	15.81	13.26	12.96
ปี 2554	16.52	17.96	18.86	18.92	18.16	17.55	17.83	17.65	14.25	17.98	18.43	18.41	17.71	17.24
ปี 2555	18.15	18.25	16.72	16.48	14.93	12.23	11.70	12.42	10.36	11.63	10.3	10.43	13.63	12.21
<b>3. ราคามะพร้าวผลใหญ่ ปอกเปลือก (ขายส่ง ณ ตลาด กทม.) 2/ : บาท/ผล</b>														
ปี 2548	8.03	8.75	8.64	7.72	7.07	6.35	6.83	7.64	8.02	10.75	14.57	14.73	9.09	7.78
ปี 2549	15.99	16.25	15.33	13.13	12.28	10.93	9.30	9.25	9.33	10.89	12.66	12.04	12.28	10.33
ปี 2550	11.75	11.45	10.01	8.76	8.03	7.27	6.75	6.75	6.75	7.09	8.25	8.25	8.43	7.11
ปี 2551	8.25	9.08	10.70	11.47	11.83	10.39	10.73	11.55	14.00	15.95	16.15	16.05	12.18	12.41
ปี 2552	14.10	13.36	13.05	12.75	11.92	10.34	10.05	9.75	9.48	9.39	9.75	9.75	11.14	10.16
ปี 2553	10.10	10.53	12.64	13.13	11.65	10.86	10.91	13.20	15.98	20.04	24.24	24.38	14.81	13.77
ปี 2554	24.89	26.55	25.75	25.34	24.13	21.98	20.78	20.18	19.86	24.38	25.77	26.50	23.84	21.89
ปี 2555	26.30	23.45	18.34	15.68	13.10	11.21	9.31	8.50	8.5	8.50	9.03	10.74	13.56	9.85
<b>4. ราคามะพร้าวขาว (ณ โรงงานกะทิสด กทม.) 2/ : บาท/กก.</b>														
ปี 2548	10.83	12.4	12.90	12.99	11.43	10.25	10.25	10.64	10.89	13.85	21.24	22.61	13.36	11.22
ปี 2549	23.25	23.49	24.08	21.69	20.50	19.55	14.13	13.50	13.50	15.26	19.36	19.17	18.96	16.07
ปี 2550	18.08	16.98	14.03	12.50	11.70	10.05	9.28	9.25	8.78	9.16	10.75	11.08	11.80	9.70
ปี 2551	12.49	15.10	17.23	17.86	18.78	18.77	18.75	19.16	23.00	25.91	25.50	24.70	19.77	20.73
ปี 2552	18.70	16.91	17.31	17.25	15.31	14.07	13.85	13.01	12.48	11.92	12.25	12.25	14.61	13.44
ปี 2553	12.95	14.03	18.36	19.44	18.59	17.93	17.74	19.69	23.00	30.45	36.36	36.50	22.09	21.23
ปี 2554	39.70	43.50	43.50	43.50	42.56	41.50	39.18	33.14	31.95	36.40	36.50	36.50	38.99	37.46
ปี 2555	36.50	34.16	27.91	24.56	20.60	17.21	14.17	15.14	19.14	20.00	20.00	20.00	22.45	17.71
<b>5. ราคามะพร้าวแห้ง 90% (โรงงานที่บ่มน้ำมันมะพร้าวปริมาณ) 2/ : บาท/กก.</b>														
ปี 2548	11.29	11.06	11.97	12.17	12.15	12.15	12.31	11.82	11.26	12.20	12.40	12.56	11.95	11.98
ปี 2549	12.94	13.11	13.15	13.15	13.15	13.15	13.15	13.15	13.09	13.05	13.11	13.15	13.11	13.12
ปี 2550	13.25	13.41	13.10	13.07	13.20	13.02	12.70	12.65	12.57	13.01	13.60	13.90	13.12	12.86
ปี 2551	15.26	15.62	17.23	17.44	18.22	19.79	21.39	19.43	19.07	19.20	18.55	17.75	18.25	19.52
ปี 2552	16.04	15.18	16.19	16.25	16.95	16.85	16.18	15.59	14.77	13.75	13.60	13.63	15.42	15.68
ปี 2553	13.85	13.95	14.07	14.10	14.25	14.43	14.84	15.71	16.18	ขาดตลาด	ขาดตลาด	ขาดตลาด	14.60	15.08
ปี 2554	26.21	27.50	27.50	ขาดตลาด	ขาดตลาด	ขาดตลาด	ขาดตลาด	ขาดตลาด	ขาดตลาด	ขาดตลาด	ขาดตลาด	ขาดตลาด	27.07	#DIV/0!
ปี 2555	ขาดตลาด	ขาดตลาด	ขาดตลาด	ขาดตลาด	ขาดตลาด	ขาดตลาด	ขาดตลาด	12.12	10.77	10.5	11.50	11.50	11.50	11.32
<b>6. ราคาน้ำมันมะพร้าวดิบ (ขายส่งตลาดกทม.) 2/ : บาท/กก.</b>														
ปี 2548	21.33	20.49	23.14	23.63	23.48	23.59	23.79	22.70	21.33	23.16	23.45	23.88	22.83	23.01
ปี 2549	25.21	27.17	27.59	27.59	27.36	26.92	25.46	24.25	24.05	23.60	23.83	24.55	25.63	25.27
ปี 2550	25.75	27.76	27.09	27.30	28.04	28.92	27.09	27.09	27.15	29.25	32.57	33.18	28.43	27.92
ปี 2551	36.33	36.88	38.12	38.40	39.34	41.07	44.68	40.02	37.24	36.51	35.72	34.92	38.27	39.81
ปี 2552	33.18	31.47	31.92	32.50	33.53	32.92	31.02	29.68	28.57	25.70	25.09	25.36	30.08	30.24
ปี 2553	26.58	27.09	27.70	28.25	28.64	30.32	31.88	33.82	35.01	ขาดตลาด	ขาดตลาด	ขาดตลาด	29.92	31.93
ปี 2554	ขาดตลาด	ขาดตลาด	ขาดตลาด	63.50	65.50	65.09	61.00	55.26	54.5	54.50	54.50	54.50	58.71	59.31
ปี 2555	51.50	51.50	48.50	42.85	42.50	37.17	33.98	31.91	31.5	31.50	31.50	31.50	38.83	34.76

## ส้มเขียวหวาน

### 1. ผลผลิตและความต้องการใช้ (ตัน)

	ปี 2552/53	ปี 2553/54	ปี 2554/55	ปี 2555/56
1.1 ผลผลิตภายในประเทศ	514,678	280,190	214,900	185,084
1.2 การใช้	98%	98%	98%	98%
- บริโภคสด	549,212	309,534	286,860	259,084
1.3 นำเข้าส้มสด				ม.ค.-พ.ย.
- ปริมาณ (ตัน)	38,723	30,797	73,838	108,710
- มูลค่า (ล้านบาท)	853.94	755.39	1,936	2,831
1.4 ส่งออกส้มสด	2%	2%	2%	2%
- ปริมาณ (ตัน)	4,189	1,453	1,878	275
- มูลค่า (ล้านบาท)	97.24	34.13	50.48	7.06

### 2. ช่วงผลผลิตออกสู่ตลาด เดือนพฤศจิกายน – กุมภาพันธ์ 70%

### 3. ราคาเกษตรกรขายได้ส้มเขียวหวาน ชนิดคละ (บาท/กก.)

#### 3.1 ส้มสายน้ำผึ้ง

- เฉลี่ยทั้งปี (พ.ย.-ต.ค.)	22.94	24.30	27.25	34.17
- เฉลี่ยออกมาก (พ.ย.-ก.พ.)	19.55	24.30	27.25	34.17

#### 3.2 ส้มเขียวหวาน

- เฉลี่ยทั้งปี (พ.ย.-ต.ค.)	25.34	28.62	31.78	29.00
- เฉลี่ยออกมาก (พ.ย.-ก.พ.)	21.43	24.72	26.70	29.00

### 4. สถานการณ์

#### 4.1 การผลิต

1) ผลผลิตส้มเขียวหวาน ปี 2555/56 มีปริมาณ 185,084 ตัน ลดลงจากปีที่ผ่านมา ร้อยละ 13.87 เนื่องจากเกษตรกรหันไปปลูกพืชชนิดอื่นแทน เช่น มันสำปะหลัง ข้าว กล้วยไข่ ยางพารา ประกอบกับประสบกับปัญหาสภาพอากาศแปรปรวน

2) การเพาะปลูกส้มมีมากในแถบภาคเหนือ ได้แก่ เชียงใหม่ (38%) สุโขทัย (30%) จังหวัดกำแพงเพชร (11%) เชียงราย (6%) แพร่ (5%)

3) ช่วงที่ผลผลิตออกสู่ตลาดมาก คือ ระหว่างเดือน พ.ย. – ก.พ. ประมาณร้อยละ 85 ของผลผลิตทั้งปี

#### 4.2 การตลาด

1) การบริโภค ผลผลิตส้มเขียวหวานส่วนใหญ่ร้อยละ 99 บริโภคภายในประเทศในรูปของผลสด ส่วนที่เหลือร้อยละ 1 ส่งออกและแปรรูปเป็นผลิตภัณฑ์ต่างๆ เล็กน้อย เช่น น้ำส้ม แยม ฯลฯ

2) สัปดาห์ออกสู่ตลาด ขณะนี้เป็นช่วงที่ผลผลิตกำลังออกสู่ตลาด ราคาอยู่ในเกณฑ์ดี โดยผลผลิตออกสู่ตลาดแล้วร้อยละ 80

3) ราคาจำหน่าย ราคาเกษตรกรขายได้เดือน ธ.ค.2555 ส้มเขียวหวาน เฉลี่ย กก.ละ 27.50 บาท ราคาสูงกว่าช่วงเดียวกันของปีก่อน (2.50 บาท) ส่วนส้มสายน้ำผึ้ง เฉลี่ย กก.ละ 34.83 บาท ราคาสูงกว่าช่วงเดียวกันของปีก่อน (1.00 บาท)

-----

สำนักส่งเสริมการค้าสินค้าเกษตร

กรมการค้าภายใน

มกราคม 2556

Agri\_20/D/ส้ม/รายเดือนส้ม/ปี2555/ส้ม ธ.ค.55

1. ราคาเกษตรกรขายได้ส้มสายน้ำผึ้ง คณะ ณ แหล่งผลิต

หน่วย : บาท/กก.

ปี	ม.ค.	ก.พ.	มี.ค.	เม.ย.	พ.ค.	มิ.ย.	ก.ค.	ส.ค.	ก.ย.	ต.ค.	พ.ย.	ธ.ค.	เฉลี่ยทั้งปี (พ.ย.-ต.ค.)	เฉลี่ยออกมา (พ.ย.-ก.พ.)
2551	9.37	10.50	14.90	-	-	-	-	-	-	-	12.61	8.66	8.85	8.85
2552	5.62	8.50	-	-	-	-	-	-	-	-	14.00	16.12	22.94	19.55
2553	13.75	34.33	36.50	-	-	-	-	-	-	-	23.00	25.60	24.30	24.30
2554	-	-	-	-	-	-	-	-	-	-	35.83	33.83	27.25	27.25
2555	21.93	17.39	-	-	-	-	-	-	-	-	-	34.83	34.17	34.17
2556	33.50	สป.2												

2. ราคาเกษตรกรขายได้ส้มเขียวหวาน คณะ ณ แหล่งผลิต

หน่วย : บาท/กก.

ปี	ม.ค.	ก.พ.	มี.ค.	เม.ย.	พ.ค.	มิ.ย.	ก.ค.	ส.ค.	ก.ย.	ต.ค.	พ.ย.	ธ.ค.	เฉลี่ยทั้งปี (พ.ย.-ต.ค.)	เฉลี่ยออกมา (พ.ย.-ก.พ.)
2551	11.41	12.00	12.00	-	16.50	17.27	17.42	22.83	22.47	24.42	17.00	17.04	23.29	15.89
2552	14.00	15.50	28.40	29.89	22.25	25.60	26.62	23.60	28.62	31.00	24.37	21.17	25.34	21.43
2553	15.25	24.91	34.93	30.33	25.40	26.33	-	-	-	-	19.08	19.50	28.62	24.72
2554	27.23	33.08	32.38	31.28	25.50	29.87	27.75	30.80	33.00	34.00	24.64	25.00	31.78	26.70
2555	23.90	33.25	34.25	35.03	33.25	33.25	37.00	-	-	38.25	30.00	27.17	29.00	29.00
2556	29.83	สป.2												

3. ราคาขายส่งส้มเขียวหวาน เบอร์ 5 ณ ตลาดกรุงเทพมหานคร

หน่วย : บาท/กก.

ปี	ม.ค.	ก.พ.	มี.ค.	เม.ย.	พ.ค.	มิ.ย.	ก.ค.	ส.ค.	ก.ย.	ต.ค.	พ.ย.	ธ.ค.	เฉลี่ยทั้งปี (พ.ย.-ต.ค.)	เฉลี่ยออกมา (พ.ย.-ก.พ.)
2551	14.30	18.10	21.05	23.69	24.71	22.50	27.19	35.13	41.64	31.00	18.55	14.60	32.98	18.45
2552	17.45	23.21	31.59	37.23	37.50	37.50	40.13	41.75	52.27	43.93	32.71	31.15	44.04	34.62
2553	32.60	42.03	44.74	55.15	47.50	47.50	47.50	53.42	53.75	40.43	32.61	34.73	54.33	41.41
2554	42.50	55.79	56.85	55.00	46.47	50.98	62.68	85.07	70.23	59.00	50.27	42.20	71.08	46.27
2555	44.73	47.88	65.60	77.50	72.50	78.53	100.68	117.88	94.38	60.84	49.64	64.61	55.12	55.12
2556	51.10	15 ม.ค.55												

4. ราคาขายส่งส้มเขียวหวาน เบอร์ 6 ณ ตลาดกรุงเทพมหานคร

หน่วย : บาท/กก.

ปี	ม.ค.	ก.พ.	มี.ค.	เม.ย.	พ.ค.	มิ.ย.	ก.ค.	ส.ค.	ก.ย.	ต.ค.	พ.ย.	ธ.ค.	เฉลี่ยทั้งปี (พ.ย.-ต.ค.)	เฉลี่ยออกมา (พ.ย.-ก.พ.)
2551	19.25	23.88	24.52	27.11	29.08	27.50	31.40	42.63	51.48	40.52	24.70	19.60	39.28	23.54
2552	21.68	28.16	37.50	43.20	43.50	43.50	45.60	47.75	62.23	53.89	39.93	36.50	52.21	40.64
2553	37.50	48.61	54.22	66.32	57.50	57.50	57.50	62.50	60.45	48.03	41.14	41.30	61.79	46.93
2554	46.10	59.18	63.37	62.26	52.36	57.59	68.95	93.48	81.80	74.00	62.27	61.13	82.93	61.18
2555	61.00	60.33	75.69	87.50	77.50	84.20	111.34	133.38	109.13	71.64	60.45	58.19	59.60	59.60
2556	60.15	15 ม.ค.55												

ที่มา : ข้อ 1 และ 2 สำนักงานเศรษฐกิจการเกษตร

ข้อ 3 และ 4 กรมการค้าภายใน

หมายเหตุ : ส้มเขียวหวานเบอร์ 5 เส้นผ่าศูนย์กลาง 6.5 - 7 ซม. เบอร์ 6 เส้นผ่าศูนย์กลาง 7 - 7.5 ซม.

## สุกร

	๒๕๕๒	๒๕๕๓	๒๕๕๔	๒๕๕๕	๒๕๕๖ (ประมาณการ)
๑. ผลผลิต (ล้านตัว) : สศก.	๑๑.๗๗	๑๒.๑๐	๑๑.๘๙	๑๒.๘๓	๑๓.๐๗
๒. ใช้ภายในประเทศ (ล้านตัว) : สศก.	๑๑.๐๗	๑๑.๑๓	๑๐.๙๔	๑๑.๘๐	๑๒.๐๒
๓. ส่งออกเนื้อสุกร - ปริมาณ (ตัน)	๙,๒๖๓	๙,๗๒๔	๑๑,๙๗๒	๑๒,๙๙๗	
- มูลค่า (ล้านบาท)	๑,๗๕๘	๑,๘๙๘	๒,๒๙๐	๒,๔๘๙ (ม.ค. - พ.ย.๕๕)	
ส่งออกสุกรมีชีวิต - ปริมาณ (ตัว)	๓๖๙,๙๕๕	๒๔๒,๘๓๑	๓๑๗,๐๘๕	๔๙๓,๓๕๖	
- มูลค่า (ล้านบาท)	๑,๖๐๒	๑,๐๓๖	๑,๔๔๐	๑,๘๖๕	
๔. ต้นทุนการผลิต (บาท/กก.) : สศก.	๔๙.๔๓	๕๕.๑๒	๕๙.๗๘	๕๘.๐๐	
๕. ราคาสุกรมีชีวิตแหล่งผลิต (บาท/กก.)	๕๗.๒๙	๕๘.๓๔	๖๕.๒๘	๕๕.๕๙	๕๘.๕๐ (สม.ค.๕๖)

ที่มา ผลผลิต การใช้ ต้นทุน : สศก. / ส่งออก : กรมศุลกากร / ราคา : คน.

## ๖. สรุปสถานการณ์ ปี ๒๕๕๕

๖.๑ การผลิต/การตลาด ในปี ๒๕๕๕ มีปัญหาผลผลิตสุกรล้นตลาด ซึ่งเป็นผลจากการขยายการเลี้ยง โดยมีปัจจัยจูงใจจากราคาสุกรมีชีวิตที่เคลื่อนไหวอยู่ในเกณฑ์สูงตลอดปี ๒๕๕๔ ในขณะที่ภาวะการค้าโดยรวมค่อนข้างชะลอตัว เนื่องจากราคาขายส่งขายปลีกเนื้อสุกรยังอยู่ในระดับสูงเมื่อเทียบกับราคาเนื้อไก่ ภาวะดังกล่าวส่งผลให้ราคาสุกรมีชีวิตที่เกษตรกรขายได้หน้าฟาร์มเคลื่อนไหวอยู่ในเกณฑ์ต่ำต่อเนื่องตลอดทั้งปี โดยราคาสุกรมีชีวิตอยู่ที่เฉลี่ย กก.ละ ๕๕.๕๙ บาท ต่ำกว่าต้นทุนการผลิตซึ่งอยู่ที่เฉลี่ย กก.ละ ๕๘.๐๐ บาท (หรือต่ำกว่าต้นทุนการผลิตร้อยละ ๔.๑๖)

๖.๒ มาตรการด้านตลาด จากภาวะปัญหาดังกล่าว กรมการค้าภายในได้ดำเนินการมาตรการให้ความช่วยเหลือเพื่อบรรเทาความเดือดร้อนของผู้เลี้ยงสุกร ตลอดปี ๒๕๕๕ ดังนี้

(๑) เพิ่มอุปสงค์ เชื่อมโยงผู้เลี้ยงสุกรจำหน่ายเนื้อหมูโรงฆ่าให้แก่ผู้บริโภคโดยตรง และขอความร่วมมือห้างค้าปลีกขนาดใหญ่จัดกิจกรรมส่งเสริม/รณรงค์บริโภคเนื้อหมู ช่วยให้ผู้เลี้ยงสุกรได้จำหน่ายเนื้อสุกรเพิ่มขึ้นจากช่องทางจำหน่ายปกติรวมประมาณ ๒๐๐ ตัน

(๒) กำกับดูแลราคาและติดตามพฤติกรรมทางการค้า ภายใต้กฎหมายว่าด้วยราคาสินค้าและบริการ และกฎหมายว่าด้วยการแข่งขันทางการค้า เพื่อให้ความเป็นธรรมทั้งเกษตรกรผู้เลี้ยงและผู้บริโภค โดยออกประกาศสำนักงานคณะกรรมการกลางว่าด้วยราคาสินค้าและบริการ กำหนดราคาสุกร เนื้อสุกรแนะนำเป็นประจำทุกวันพระ เพื่อเป็นเกณฑ์โครงสร้างราคาสินค้าที่เป็นธรรมต่อทุกภาคส่วนตั้งแต่ต้นน้ำ กลางน้ำ และปลายน้ำ ตามนโยบายของรัฐบาล

(๓) ลดต้นทุนการผลิต สนับสนุนเงินชดเชยดอกเบี้ยเงินกู้ยืมธนาคารในอัตราร้อยละ ๓ ต่อปี ผ่านโครงการเพิ่มศักยภาพและลดต้นทุนการผลิตให้เกษตรกรผู้เลี้ยงไก่ไข่และสุกร



- ๒ -

(๔) การควบคุมอุปทาน ประสานคณะกรรมการนโยบายพัฒนาสุกรและผลิตภัณฑ์ (Pig Board) พิจารณาบริหารจัดการโครงสร้างการผลิตสุกรให้สอดคล้องกับตลาดรองรับ

(๕) มาตรการแทรกแซงตลาด คณะกรรมการ คชก. มีมติ (๑๔ ธ.ค.๕๕) อนุมัติเงินจ่ายขาดจากกองทุนรวมเพื่อช่วยเหลือเกษตรกร จำนวน ๖๑.๘๐ ล้านบาท เพื่อดำเนินมาตรการแก้ไขปัญหาราคาสุกรตกต่ำ โดยรวบรวมสุกรมีชีวิตส่วนเกินออกจากระบบ ตามที่ Pig Board เสนอ

๖.๓ การส่งออก ในปี ๒๕๕๕ (ม.ค. - ต.ค.๕๕) มีการส่งออกเนื้อสุกรและสุกรมีชีวิตเพิ่มขึ้น ดังนี้

(๑) เนื้อสุกรสดแช่เย็นแช่แข็ง และผลิตภัณฑ์เนื้อสุกรแปรรูปปรุงสุก ส่งออกรวมจำนวน ๑๑,๓๒๘ ตัน เพิ่มขึ้นจากช่วงเดียวกันของปีก่อน ร้อยละ ๒๐.๓๗ ตลาดหลักเดิม ได้แก่ ฮองกง และญี่ปุ่น ตลาดใหม่ ได้แก่ อินเดีย มาเลเซีย และสิงคโปร์

(๒) สุกรมีชีวิต ส่งออกรวมจำนวน ๔๖๖,๗๓๐ ตัว เพิ่มขึ้นจากช่วงเดียวกันของปีก่อน ร้อยละ ๖๙.๔๑ ส่วนใหญ่เป็นการระบายสุกรมีชีวิตส่วนเกินส่งออกไปในราคาใกล้เคียงกับราคาในประเทศ เพื่อรักษาเสถียรภาพราคาสุกรมีชีวิตในประเทศมิให้ตกต่ำรุนแรง โดยมีตลาดหลัก ได้แก่ กัมพูชา ลาว เวียดนาม พม่า และ จีน

#### ๗. แนวโน้มสถานการณ์ ปี ๒๕๕๖

สำนักงานเศรษฐกิจการเกษตรประมาณการผลผลิตสุกรปี ๒๕๕๖ ว่าจะมีปริมาณใกล้เคียงกับปี ๒๕๕๕ โดยเพิ่มขึ้นเพียงร้อยละ ๑.๘๙ เนื่องจากราคาสุกรมีชีวิตในปี ๒๕๕๕ อยู่ในเกณฑ์ต่ำต่อเนื่อง ประกอบกับต้นทุนการผลิตสูงขึ้นตามภาวะราคาวัตถุดิบอาหารสัตว์ ทำให้ผู้เลี้ยงสุกรรายเล็กและรายกลาง อิศระ เลิก/ลดปริมาณการเลี้ยงสุกรลง ส่วนการบริโภคในประเทศยังคงค่อนข้างชะลอตัวจากภาระด้านเศรษฐกิจและกำลังซื้อในครัวเรือน อย่างไรก็ตาม ราคาสุกรมีชีวิตที่เกษตรกรขายได้หน้าฟาร์ม มีแนวโน้มปรับสูงขึ้นจากปี ๒๕๕๕

ด้านการส่งออก สมาคมผู้ผลิตและแปรรูปสุกรเพื่อการส่งออก ประมาณการเป้าหมายการส่งออกเนื้อสุกรไว้ที่จำนวน ๑๗,๐๐๐ ตัน แบ่งเป็นเนื้อสุกรสด ๑,๐๐๐ ตัน และแปรรูปปรุงสุก จำนวน ๑๖,๐๐๐ ตัน เพิ่มขึ้นจากปี ๒๕๕๕ ประมาณร้อยละ ๖.๒๕

\*\*\*\*\*

กรมการค้าภายใน กระทรวงพาณิชย์

มกราคม ๒๕๕๖

D:\mReport\_intranet\q1\_intranet F : swine\_mReport ๐๑.๕๖

## สถิติราคาขายส่ง - ขายปลีก สุกร ปี 2550 - 2555

ปี	ม.ค.	ก.พ.	มี.ค.	เม.ย.	พ.ค.	มิ.ย.	ก.ค.	ส.ค.	ก.ย.	ต.ค.	พ.ย.	ธ.ค.	เฉลี่ย
ราคาขายส่งลูกสุกร นน. 16 กก./ตัว (บาท/ตัว)													
2550	814	800	890	829	700	914	1,175	1,300	1,150	1,064	1,245	1,000	990
2551	1,250	1,760	1,800	1,672	1,321	1,295	1,057	1,290	1,223	1,350	1,400	1,400	1,402
2552	1,470	1,600	1,609	1,819	1,844	1,659	1,500	1,600	1,600	1,600	1,752	1,800	1,654
2553	1,875	1,900	1,900	1,900	1,900	1,900	1,900	1,843	1,718	1,600	1,600	1,600	1,803
2554	1,640	1,932	2,000	2,000	2,000	2,000	2,095	2,400	2,150	1,900	1,750	1,965	1,986
2555	1,630	1,548	1,310	1,465	1,662	1,500	1,500	1,500	1,475	1,200	1,382	1,250	1,452
ราคาขายส่งสุกรมี่ชีวิต (ฟาร์ม) ณ แหล่งผลิต (บาท/กก.)													
2550	30.98	32.30	37.88	37.79	37.75	41.07	44.00	46.17	42.80	40.14	45.14	37.20	39.44
2551	48.05	58.55	58.79	57.56	54.61	53.64	51.26	55.95	53.27	55.55	53.30	43.56	53.67
2552	54.15	57.45	58.45	62.06	61.89	58.82	56.05	56.60	56.14	53.17	55.69	57.05	57.29
2553	58.30	61.25	61.50	61.50	61.50	61.50	61.36	59.31	55.73	52.40	53.50	52.25	58.34
2554	53.25	60.18	62.07	68.09	69.50	69.50	73.61	79.86	70.32	59.30	55.82	61.80	65.28
2555	55.05	51.07	50.69	62.15	61.79	57.50	56.41	58.40	54.50	49.55	56.14	53.83	55.59
ราคาขายปลีกเนื้อแดง (ตัดแต่ง) ตลาด กทม. (บาท/กก.)													
2550	82.36	78.70	82.02	82.50	81.80	83.05	86.88	87.50	84.20	83.64	90.68	87.50	84.24
2551	90.68	115.79	117.50	113.68	110.58	106.19	105.00	110.88	111.14	111.36	106.75	105.00	108.71
2552	109.25	114.47	112.95	121.41	123.06	116.93	110.00	110.00	110.34	105.95	109.40	112.50	113.02
2553	115.00	118.75	115.00	115.00	115.00	115.00	115.00	115.00	110.23	105.00	105.00	105.00	112.42
2554	105.75	116.32	116.63	131.91	134.86	130.00	137.63	150.86	137.39	120.25	118.18	125.75	127.13
2555	119.75	112.98	106.43	122.79	123.45	117.50	115.45	119.75	112.50	106.14	117.05	113.89	115.64
(ไม่ตัดแต่ง)						111.00	108.55	110.88	104.63	95.86	107.05	104.36	106.05

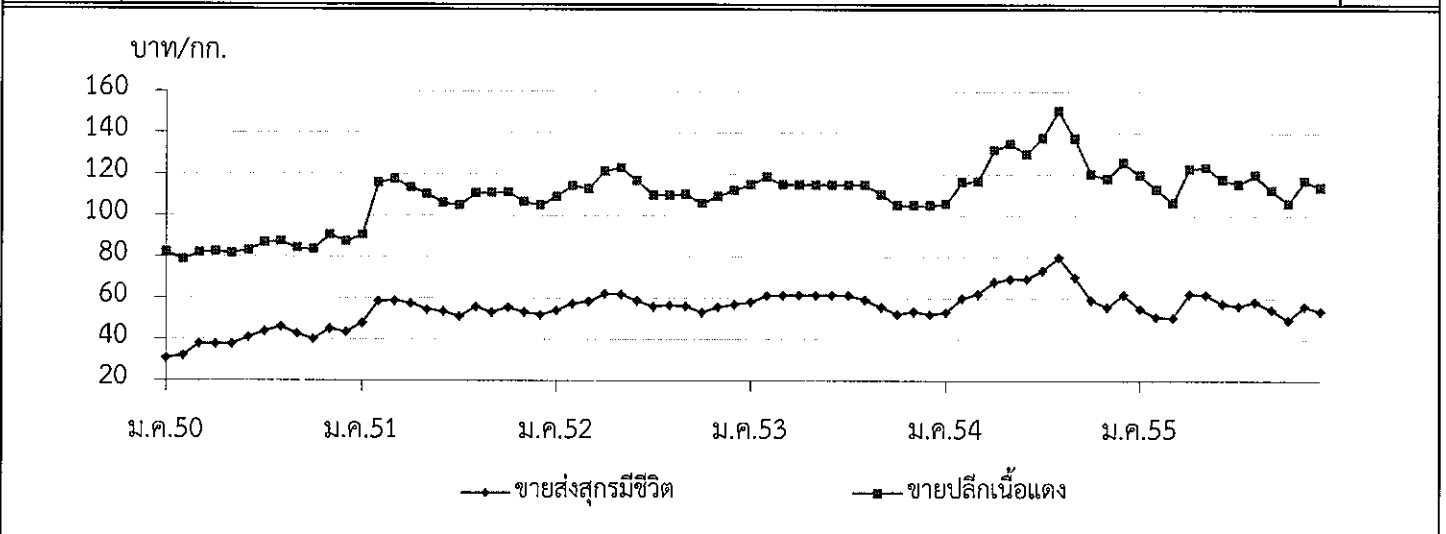

## ไข่ไก่

	๒๕๕๒	๒๕๕๓	๒๕๕๔	๒๕๕๕	๒๕๕๖ (ประมาณการ)
๑. ผลผลิต (ล้านฟอง)	๙,๖๑๘	๙,๗๘๗	๑๐,๐๒๔	๑๑,๐๒๓	๑๑,๔๒๑
Egg Board	๑๐,๕๘๐	๑๐,๘๐๐	๑๑,๓๖๓	๑๓,๓๒๐	๑๓,๐๐๐
๒. การใช้ภายในประเทศ (ล้านฟอง)	๙,๒๖๘	๙,๖๔๓	๙,๗๘๑	๑๐,๖๗๓	๑๑,๑๘๖
Egg Board	๑๐,๒๖๓	๑๐,๖๕๔	๑๑,๓๕๕	๑๑,๖๘๐	๑๒,๘๐๐
๓. การส่งออก - ปริมาณ (ล้านฟอง)	๓๔๙	๑๔๓	๗๒	๑๓๐	
- มูลค่า (ล้านบาท)	๘๓๔	๓๗๕	๒๒๒	๓๔๖	
				(ม.ค. - พ.ย.๕๕)	
๔. ต้นทุนการผลิต : สศก. (บาท/ฟอง)	๒.๑๘	๒.๒๗	๒.๖๑	๒.๕๘	๒.๗๑ (f ม.ค.๕๖)
๕. ราคา ไข่ไก่สดคละ (บาท/ฟอง)	๒.๒๗	๒.๕๕	๒.๘๙	๒.๓๙	๒.๕๐ (f ม.ค.๕๖)

ที่มา ผลผลิต การใช้ ต้นทุน : สศก. / ส่งออก : กรมศุลกากร / ราคา : คน.

## ๗. สรุปสถานการณ์ ปี ๒๕๕๕

## ๗.๑ การผลิต/การตลาด

ในปี ๒๕๕๕ มีปัญหาไข่ไก่ล้นตลาด ซึ่งเป็นผลกระทบจากนโยบายเปิดนำเข้าพ่อแม่พันธุ์ไก่ไข่ (P.S.) เสรี ตั้งแต่ปลายปี ๒๕๕๓ ทำให้มีการนำเข้า P.S. เพิ่มขึ้น จาก ๔๘๗,๓๐๖ ตัว ในปี ๒๕๕๓ เป็น ๕๓๔,๗๕๐ ตัว ในปี ๒๕๕๕ (ก่อนปี ๒๕๕๓ ใช้มาตรการกำหนดแผนการนำเข้าไม่เกิน ๔๐๕,๗๒๑ ตัว/ปี) ส่งผลให้ปริมาณแม่ไก่ไข่ยืนกรง เพิ่มขึ้นจากจำนวน ๓๘.๕ ล้านตัว เป็น ๔๕ ล้านตัว ผลผลิตไข่ไก่เพิ่มขึ้นจากจำนวน ๑๐,๘๐๐ ล้านฟอง เป็น ๑๓,๓๒๐ ล้านฟอง ในช่วงเดียวกัน โดยเฉลี่ยมีไข่ไก่ออกสู่ตลาดวันละ ๓๖.๕๐ ล้านฟอง ในขณะที่การบริโภคมีเพียงวันละ ๓๒ ล้านฟอง ทำให้มีไข่ไก่ส่วนเกินในระบบประมาณวันละ ๔.๕ ล้านฟอง

ภาวะดังกล่าวส่งผลให้ราคาไข่ไก่ที่เกษตรกรขายได้ เคลื่อนไหวอยู่ในเกณฑ์ต่ำต่อเนื่องตลอดปี โดยราคาไข่ไก่คละหน้าฟาร์ม ปี ๒๕๕๕ อยู่ที่เฉลี่ยฟองละ ๒.๓๙ บาท ในขณะที่ต้นทุนการผลิตอยู่ที่เฉลี่ยฟองละ ๒.๕๘ บาท (หรือต่ำกว่าต้นทุนการผลิตร้อยละ ๗.๓๖)

## ๗.๒ มาตรการด้านตลาด ดำเนินมาตรการบรรเทาความเดือดร้อนของผู้เลี้ยงไก่ไข่อย่างต่อเนื่อง ดังนี้

(๑) เพิ่มอุปสงค์และเพิ่มช่องทางการจำหน่าย กำหนดให้ปี ๒๕๕๕ เป็นปีแห่งการรณรงค์บริโภคไข่ไก่ จัดทำสื่อประชาสัมพันธ์ (ป้ายไวเนล โปสเตอร์ สติกเกอร์) และกิจกรรมรณรงค์เพิ่มการบริโภคไข่ไก่ (งานวันเด็ก จัดกิจกรรมสถานที่ราชการและงานต่างๆ) รวมทั้งเชื่อมโยงผู้เลี้ยงไก่ไข่จำหน่ายไข่ไก่ให้แก่ผู้บริโภคโดยตรง ทั้งในส่วนกลางและภูมิภาคทั่วประเทศ ช่วยระบายไข่ไก่ส่วนเกินได้ประมาณ ๕ ล้านฟอง

(๒) กำกับดูแลราคาและพฤติกรรมทางการค้า ภายใต้กฎหมายว่าด้วยราคาสินค้าและบริการ และกฎหมายว่าด้วยการแข่งขันทางการค้า

(๓) ลดต้นทุนการผลิต โดยสนับสนุนเงินชดเชยดอกเบี้ยเงินกู้ยืมธนาคารในอัตราร้อยละ ๓ ต่อปี ผ่านโครงการเพิ่มศักยภาพและลดต้นทุนการผลิตให้เกษตรกรผู้เลี้ยงไก่ไข่และสุกร และกระทรวงพาณิชย์มีนโยบายให้องค์การคลังสินค้านำเข้าข้าวโพดเลี้ยงสัตว์คุณภาพดี ราคาถูกจากประเทศเพื่อนบ้าน เพื่อจำหน่ายให้แก่กลุ่มเกษตรกรผู้เลี้ยงรายย่อยและรายกลาง

(๔) การควบคุมอุปทาน ประธานคณะกรรมการนโยบายพัฒนาไก่ไข่และผลิตภัณฑ์ (Egg Board) บริหารจัดการโครงสร้างการผลิตไข่ไก่ให้สอดคล้องกับตลาดรองรับทั้งในประเทศและต่างประเทศ ซึ่งขณะนี้อยู่ระหว่างนำเสนอคณะรัฐมนตรีพิจารณาอนุมัติ Egg Board บริหารจัดการการนำเข้าพ่อแม่พันธุ์ไก่ไข่ (P.S.) ให้สอดคล้องกับตลาดรองรับต่อไป

(๕) มาตรการแทรกแซงตลาด คณะกรรมการ คชก. มีมติ (๑๔ ธ.ค.๕๕) อนุมัติเงินจ่ายขาดจากกองทุนรวมเพื่อช่วยเหลือเกษตรกร จำนวน ๑๓๒.๔๑๒ ล้านบาท เพื่อดำเนินมาตรการแก้ไขปัญหาราคาไข่ไก่ตกต่ำ ตามที่ Egg Board เสนอ โดยปลดแม่ไก่ไข่ยืนกรงก่อนกำหนด รวบรวมไข่ไก่ส่วนเกินออกจากระบบและรณรงค์บริโภคไข่ไก่

๗.๓ การส่งออก ปี ๒๕๕๕ (ม.ค. - ต.ค.๕๕) มีการส่งออกไข่ไก่เพิ่มขึ้นจากช่วงเดียวกันของปี ๒๕๕๔ ประมาณร้อยละ ๕๔ โดยบริษัทและผู้เลี้ยงไก่ไข่รายใหญ่ร่วมกันระบายไข่ไก่ส่วนเกินส่งออกไปในราคาที่ต่ำกว่าต้นทุนการผลิต เพื่อรักษาเสถียรภาพราคาไข่ไก่ในประเทศ ตลาดหลัก ได้แก่ ฮองกง (๖๖% ของการส่งออกรวม) แองโกลา (๓๐%) พม่า ลาว และ สิงคโปร์

#### ๘. แนวโน้มสถานการณ์ ปี ๒๕๕๖

ปริมาณพ่อแม่พันธุ์ไก่ไข่ (P.S.) ในระบบที่เพิ่มขึ้นจากนโยบายนำเข้าเสรี ตั้งแต่ช่วงเดือนสิงหาคม ๒๕๕๓ เป็นต้นมา ซึ่งเริ่มทยอยให้ผลผลิตตั้งแต่เดือนพฤศจิกายน ๒๕๕๔ เป็นต้นมา และจะให้ผลผลิตต่อเนื่องประมาณ ๒-๓ ปี หรือประมาณปลายปี ๒๕๕๖-๒๕๕๗ ซึ่งจะทำให้มีปริมาณไข่ไก่ส่วนเกินในระบบและส่งผลให้ราคาไข่ไก่ตกต่ำต่อเนื่องถึงช่วงดังกล่าว

อย่างไรก็ตาม กรณีคณะรัฐมนตรีมีมติเห็นชอบให้ Egg Board บริหารจัดการการนำเข้า P.S. ตามที่กระทรวงเกษตรและสหกรณ์เสนอ และมีการขับเคลื่อนการบริหารจัดการโครงสร้างการผลิตให้สอดคล้องกับตลาดรองรับทั้งในประเทศและต่างประเทศอย่างจริงจัง ปัญหาผลผลิตล้นตลาดและราคาตกต่ำก็จะคลี่คลายเร็วขึ้น และส่งผลให้ราคาไข่ไก่มีเสถียรภาพมากขึ้นกว่าปี ๒๕๕๕

\*\*\*\*\*

กรมการค้าภายใน กระทรวงพาณิชย์

มกราคม ๒๕๕๖

D:\mReport\_Intranet\ไข่ไก่\_Intranet

F : Egg\_mReport ๐๑.๕๖

## สถิติราคาขายส่ง - ขายปลีก ไข่ไก่

ปี 2550 - 2555

ปี	ม.ค.	ก.พ.	มี.ค.	เม.ย.	พ.ค.	มิ.ย.	ก.ค.	ส.ค.	ก.ย.	ต.ค.	พ.ย.	ธ.ค.	เฉลี่ย
ราคาขายส่งลูกไก่ไข่ทั่วไป (บาท/ตัว)													
2550	13.74	16.45	17.50	17.50	18.95	19.50	19.50	19.50	19.50	19.50	19.50	15.68	18.07
2551	8.64	11.70	20.55	21.50	21.50	19.88	15.88	15.50	17.14	17.82	17.00	19.00	17.18
2552	17.50	17.50	19.82	27.30	27.39	26.50	26.50	28.15	28.05	24.64	24.55	25.45	24.45
2553	23.00	24.00	24.22	23.50	26.50	28.41	26.90	25.50	25.50	25.50	25.50	25.50	25.34
2554	25.50	25.50	26.28	27.50	27.50	27.50	27.50	27.50	27.50	26.00	25.50	21.10	26.24
2555	9.80	9.50	8.07	6.50	8.21	10.50	6.64	5.50	8.00	10.50	11.86	12.50	8.97
ราคาขายส่งไข่ไก่สด คณะ ณ แหล่งผลิต (บาท/ฟอง)													
2550	1.79	1.83	1.74	1.74	1.97	2.00	2.05	2.10	2.17	1.95	1.96	1.74	1.92
2551	1.76	2.16	2.48	2.41	2.43	2.29	2.10	2.28	2.39	2.09	2.16	2.17	2.23
2552	1.84	1.90	2.09	2.42	2.36	2.38	2.46	2.60	2.40	2.13	2.30	2.30	2.27
2553	2.08	2.51	2.38	2.42	2.58	2.76	2.79	2.70	2.60	2.54	2.59	2.60	2.55
2554	2.65	2.70	2.90	3.09	2.94	2.81	2.84	3.00	3.00	3.02	3.19	2.52	2.89
2555	2.14	2.58	2.51	2.18	2.54	2.67	2.29	2.46	2.31	2.15	2.41	2.40	2.39
ราคาขายปลีกไข่ไก่ เบอร์ 3 ณ ตลาด กทม. (บาท/ฟอง)													
2550	2.15	2.17	2.16	2.16	2.38	2.45	2.45	2.45	2.52	2.34	2.34	2.25	2.32
2551	2.27	2.56	2.82	2.85	2.85	2.75	2.57	2.64	2.84	2.53	2.52	2.59	2.65
2552	2.39	2.45	2.60	2.78	2.79	2.75	2.81	2.95	2.83	2.67	2.70	2.72	2.70
2553	2.59	2.86	2.78	2.77	2.93	3.11	3.14	3.05	2.95	2.95	2.95	2.95	2.92
2554	3.00	3.05	3.25	3.47	3.42	3.26	3.26	3.35	3.35	3.46	3.84	3.07	3.32
2555	2.63	3.03	2.96	2.63	2.99	3.12	2.74	2.91	2.71	2.55	2.81	2.80	2.82

บาท/ฟอง

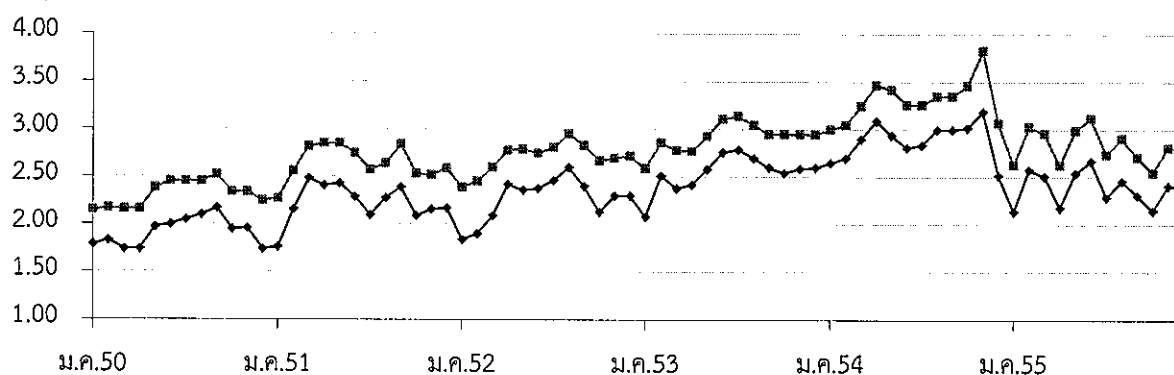

—●— ขายส่งไข่ไก่สด คณะ ณ แหล่งผลิต

—■— ขายปลีกไข่ไก่ เบอร์ 3 กทม.

กรมการค้าภายใน กระทรวงพาณิชย์

Desktop\Part5.2\_FactSheet\Monthly F : ภาวะราคาไข่ไก่ sheet : 50-55

## โคเนื้อ

	๒๕๕๒	๒๕๕๓	๒๕๕๔	๒๕๕๕	๒๕๕๖ (ประมาณการ)
๑. ผลผลิต (ล้านตัว)	๑.๑๗๓	๑.๑๖๐	๑.๐๘๗	๑.๐๖๓	๑.๐๔๖
๒. การใช้ในประเทศ (ล้านตัว)	๑.๒๕๒	๑.๒๕๕	๑.๒๕๔	๑.๒๕๔	๑.๒๕๔
๓. การนำเข้า					
๓.๑ โคมีชีวิต ปริมาณ (ตัว)	๙,๖๘๗	๒๖,๔๗๙	๔๖,๑๐๗	๖๖,๑๗๒	
มูลค่า (ล้านบาท)	๕๗.๔๒	๑๑๐.๗๗	๒๐๕.๐๓	๒๘๒.๑๒	
๓.๒ เนื้อโคและผลิตภัณฑ์					
ปริมาณ (ตัน)	๒,๐๑๘.๖๔	๒,๙๗๘.๙๔	๗,๖๒๘.๐๙	๑๐,๑๑๑.๙๘	
มูลค่า (ล้านบาท)	๓๙๒.๘๕	๕๗๘.๑๘	๑,๐๗๙.๓๓	๑,๕๐๑.๘๘	
๔. การส่งออก					
๔.๑ โคมีชีวิต ปริมาณ (ตัว)	๒๑๖,๖๗๑	๒๕๔,๖๐๑	๑๒๑,๗๗๘	๓๖๙,๕๒๓	
มูลค่า (ล้านบาท)	๑,๕๐๑.๑๓	๑,๔๔๘.๖๑	๙๙๘.๐๔	๑,๐๙๓.๑๙	
๔.๒ เนื้อโคและผลิตภัณฑ์					
ปริมาณ (ตัน)	๖๑๓.๕๙	๔๙๗.๑๔	๔,๐๙๙.๑๑	๕,๗๐๙.๘๕	
มูลค่า (ล้านบาท)	๔๖.๗๐	๔๓.๑๔	๓๔๗.๒๒	๕๘๑.๑๕	
				(ม.ค.-พ.ย.๕๕)	
๕. ต้นทุนการผลิต : สศก. (บาท/กก.)	๔๒.๐๐	๔๕.๘๗	๕๕.๑๔	๖๐.๕๙	(ก.ค.๕๕)
๖. ราคาโคมีชีวิตที่เกษตรกรขายได้	๔๓.๔๙	๔๓.๓๓	๔๙.๗๓	๕๗.๘๑	

## ๗. สรุปสถานการณ์ ปี ๒๕๕๕

๗.๑ การผลิต/การตลาด โดยภาพรวม โคเนื้อที่ผลิตได้ในประเทศมีปริมาณไม่เพียงพอกับความต้องการของตลาด เนื่องจาก (๑) เกษตรกรที่ประสบภาวะขาดทุนจากราคาโคเนื้อตกต่ำในช่วงปี ๒๕๕๑ - ๒๕๕๓ ได้เลิกเลี้ยงโคเนื้อ และปรับเปลี่ยนพื้นที่ปลูกหญ้าเลี้ยงสัตว์ เป็นพื้นที่ปลูกพืชเศรษฐกิจอื่นที่ใช้ระยะเวลาเพาะปลูกสั้น และให้รายได้เฉลี่ยที่ดีกว่าแทน เช่น ข้าวโพดเลี้ยงสัตว์ มันสำปะหลัง อ้อย ปาล์มน้ำมัน ยางพารา เป็นต้น (๒) ประเทศเพื่อนบ้าน ได้แก่ มาเลเซีย ลาว กัมพูชา และ เวียดนาม มีความต้องการโคเนื้อจากไทยเนื่องจากราคาถูก จึงมีการส่งออกโคเนื้อเพิ่มขึ้น (๓) มีการจำหน่าย แม่โคเข้าโรงเชือดชำแหละเพื่อจำหน่ายในประเทศมากขึ้น ทำให้ขาดแคลนลูกโคเพื่อเลี้ยงเป็นโคขุน ภาวะอุปทานขาดแคลนทำให้ราคาโคเนื้อที่เกษตรกรขายได้ในปี ๒๕๕๕ ปรับสูงขึ้นร้อยละ ๑๖.๒๕ จาก ปี ๒๕๕๔

ด้านภาวะการค้าส่งค้าปลีก และราคาขายปลีกเนื้อโคในตลาดสดโดยทั่วไปค่อนข้างทรงตัว ไม่เคลื่อนไหวผันผวนเช่นราคาเนื้อสัตว์อื่น ผู้บริโภคเนื้อโคส่วนใหญ่จะเป็นกลุ่มเฉพาะและการบริโภคไม่ขยายตัวมาก เนื่องจากกระแสความนิยมบริโภคอาหารเพื่อสุขภาพและลดการบริโภคเนื้อสัตว์ใหญ่ อย่างไรก็ตาม มีการนำเข้าเนื้อโคเพื่อทดแทนส่วนที่ผลิตได้ไม่เพียงพอ ซึ่งส่วนใหญ่เป็นเนื้อโคคุณภาพดี เพื่อป้อนตลาดบน ได้แก่ ห้างค้าปลีก โรงแรม ภัตตาคาร เป็นต้น

๗.๒ การกำกับดูแลการค้าในประเทศ ดำเนินมาตรการด้านบริหาร อาทิ การจัดระเบียบการค้า โดยกำหนดให้ปิดป้ายแสดงราคาจำหน่ายปลีกเนื้อโค เนื้อกระบือ และส่วนที่บริโภคได้ ดำเนินการตรวจสอบเครื่องชั่ง รวมทั้งติดตามกำกับดูแลการกำหนดราคาให้เป็นธรรม สอดคล้องกับภาวะการผลิตการตลาดและต้นทุนในแต่ละช่วงการตลาด เพื่อมิให้ส่งผลกระทบต่อผู้เกี่ยวข้องตั้งแต่ต้นน้ำถึงปลายน้ำ ภายใต้กฎหมายที่เกี่ยวข้อง

#### ๘. แนวโน้มสถานการณ์ ปี ๒๕๕๖

การเพิ่มปริมาณการเลี้ยงโคเนื้อใช้ระยะเวลาสั้นกว่าการเลี้ยงปศุสัตว์อื่น เช่น สุกร ไก่เนื้อ เนื่องจากรอบการผลิตโคเนื้อขุนเพื่อจำหน่ายเข้าสู่ตลาด ต้องใช้ระยะเวลา ๒ ปีขึ้นไป สำหรับปี ๒๕๕๖ สำนักงานเศรษฐกิจการเกษตร ประมาณการปริมาณการผลิตโคเนื้อลดลงร้อยละ ๑.๕๗ จากปี ๒๕๕๕ เนื่องจากคาดว่าเกษตรกรจะเปลี่ยนไปใช้พื้นที่ปลูกพืชเศรษฐกิจต่อเนื่อง ทั้งจากปัจจัยด้านรายได้ที่สูงกว่า พื้นที่การเลี้ยงที่มีจำกัด และราคาวัตถุดิบอาหารสัตว์สูงขึ้น ปริมาณผลผลิตโดยรวมจึงยังไม่เพียงพอกับความต้องการของตลาดในประเทศ ซึ่งจะส่งผลให้ราคาโคมีชีวิตที่เกษตรกรขายได้ปรับสูงขึ้นจากปี ๒๕๕๕ อีกระดับหนึ่ง อย่างไรก็ตาม เนื่องจากการบริโภคในประเทศที่ขยายตัวน้อยกว่าเนื้อสัตว์อื่น คาดว่า จะทำให้ราคาขายปลีกเนื้อโคปรับสูงขึ้นเล็กน้อย และไม่กระทบต่อประชาชนผู้บริโภคส่วนใหญ่

\*\*\*\*\*

กรมการค้าภายใน กระทรวงพาณิชย์

มกราคม ๒๕๕๖

D:โคเนื้อ.beefcattle๕๕ F : โคเนื้อ ๐๑.๕๖

## สถิติราคาขายส่ง ขายเป็นปลีก สิ้นค้าโคเนื้อ

ปี 2551 - 2555

หน่วย : บาท/กก.

ปี	ม.ค.	ก.พ.	มี.ค.	เม.ย.	พ.ค.	มิ.ย.	ก.ค.	ส.ค.	ก.ย.	ต.ค.	พ.ย.	ธ.ค.	เฉลี่ย
ราคาโคเนื้อขนาดกลาง (250 - 350 กก.) ที่เกษตรกรขายได้ที่ไร่นา เฉลี่ยทั่วประเทศ : สศก. (บาท/ตัว)													
2551	13,675	13,309	13,352	13,145	13,156	13,051	13,198	13,217	13,275	13,168	13,148	12,773	13,206
2552	12,844	12,875	13,027	13,330	13,328	13,086	12,997	12,891	12,844	13,035	13,118	13,171	13,046
2553	13,419	13,104	12,736	12,761	12,820	12,808	12,812	12,914	13,182	12,906	13,105	13,409	12,998
2554	12,944	13,083	13,717	14,192	14,248	14,623	15,318	15,624	16,326	16,163	16,204	16,603	14,920
2555	16,653	16,748	16,805	16,859	17,082	17,076	17,232	17,360	17,669	17,873	18,208	18,564	17,344
ราคาโคเนื้อขนาดกลาง (250 - 350 กก.) ที่เกษตรกรขายได้ที่ไร่นา เฉลี่ยทั่วประเทศ : สศก. (บาท/กก.)													
2551	45.58	44.36	44.51	43.82	43.85	43.50	43.99	44.06	44.25	43.89	43.83	42.58	44.02
2552	42.81	42.92	43.42	44.43	44.43	43.62	43.32	42.97	42.81	43.45	43.73	43.90	43.49
2553	44.73	43.68	42.45	42.54	42.73	42.69	42.71	43.05	43.94	43.02	43.68	44.70	43.33
2554	43.15	43.61	45.72	47.31	47.49	48.74	51.06	52.08	54.42	53.88	54.01	55.34	49.73
2555	55.51	55.83	56.02	56.20	56.94	56.92	57.44	57.87	58.90	59.58	60.69	61.88	57.81
ราคาขายปลีกเนื้อโค ตลาด กทม. : กรมการค้าภายใน (บาท/กก.)													
2551	117.50	117.50	117.50	117.50	117.50	117.50	117.50	117.50	117.50	117.50	117.50	117.50	117.50
2552	117.50	117.50	117.50	117.50	117.50	117.50	117.50	117.50	117.50	117.50	117.50	117.50	117.50
2553	117.50	117.50	117.50	117.50	117.50	117.50	117.50	117.50	117.50	117.50	117.50	117.50	117.50
2554	117.50	117.50	132.50	132.50	132.50	132.50	132.50	135.45	137.50	137.50	137.50	137.50	131.91
2555	137.50	137.50	137.50	137.50	137.50	137.50	137.50	137.50	137.50	137.50	137.50	137.50	137.50

โคเนื้อ ณ ไร่นา (บาท/กก.)

ขายปลีกเนื้อโค (บาท/กก.)

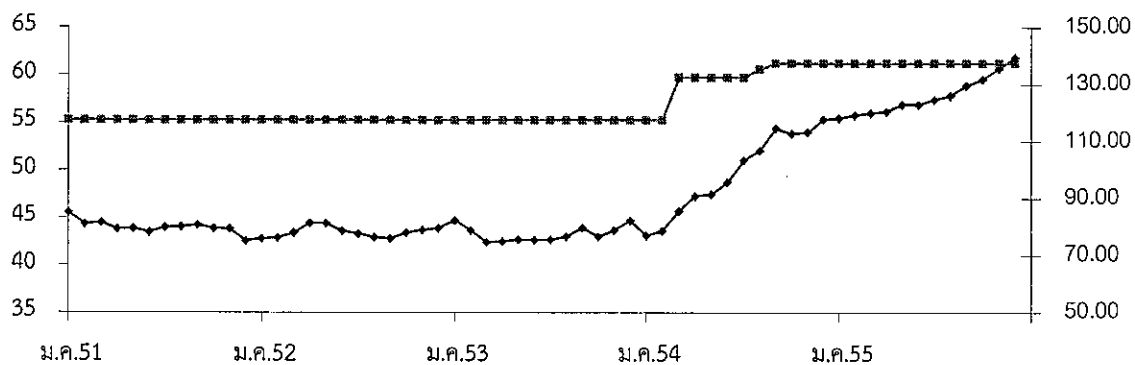

—♦— ราคาโคเนื้อ ณ ไร่นา : สศก.

-■- ราคาขายปลีกเนื้อโค ตลาด กทม. : คณ.

กรมการค้าภายใน กระทรวงพาณิชย์



## เกลือทะเล

	๒๕๕๒	๒๕๕๓	๒๕๕๔	๒๕๕๕	๒๕๕๖ (ประมาณการ)
๑. ผลผลิต (ตัน)	๘๖๕,๘๘๕	๘๘๓,๔๑๙	๗๒๕,๘๐๐	๖๗๕,๒๐๐	๗๒๐,๐๐๐
๒. ความต้องการใช้ (ตัน)	๘๘๕,๒๖๘	๘๘๖,๐๔๓	๗๒๘,๔๖๕	๖๗๔,๔๐๑	๖๗๔,๔๐๑
๓. การนำเข้า ปริมาณ (ตัน)	๒๓,๓๐๗	๒,๘๕๘	๒,๘๗๒	๓๗๗	
มูลค่า (ล้านบาท)	๕๗.๑๔๒	๑๒.๖๘๓	๑๒.๓๑๔	๗.๒๖๘	
				(ม.ค. - พ.ย.)	
๔. การส่งออก ปริมาณ (ตัน)	๓,๙๒๔	๒๓๔	๒๐๗	๑,๑๗๗	
มูลค่า (ล้านบาท)	๑๐.๘๘๖	๒.๓๖๓	๒.๑๔๒	๓.๑๕๖	
				(ม.ค. - พ.ย.)	
๕. ราคา (บาท/ตัน)	๑,๕๗๖	๙๗๗	๑,๖๕๐	๑,๗๖๕	
๖. ต้นทุนการผลิต (บาท/ตัน)	๗๓๓	๗๔๙	๘๐๖	๘๔๐	

## ๗. สรุปสถานการณ์ ปี ๒๕๕๕

๗.๑ การผลิต/การตลาด แหล่งผลิตเกลือทะเลสำคัญอยู่ในพื้นที่จังหวัดเพชรบุรี (๖๒%) สมุทรสาคร (๓๐%) และ สมุทรสงคราม (๘%) การผลิตส่วนใหญ่จะเริ่มตั้งแต่เดือนพฤศจิกายน - พฤษภาคม ระยะเวลาประมาณ ๖ - ๗ เดือน และเริ่มเก็บผลผลิตได้ตั้งแต่เดือนมกราคมเป็นต้นไป โดยผลผลิตจะออกสู่ตลาดมากในช่วงเดือนกุมภาพันธ์ - พฤษภาคม และเริ่มลดลงเมื่อเข้าสู่ฤดูฝน ตั้งแต่เดือนมิถุนายน เป็นต้นไป การจำหน่ายผลผลิตของเกษตรกร ซึ่งส่วนใหญ่ร้อยละ ๘๐ ไม่มีผู้วางสำหรับเก็บเกลือ จำเป็นต้องจำหน่ายผลผลิตทันที ทำให้ราคาเกลืออ่อนตัวลงระดับหนึ่งในช่วงผลผลิตออกมาก ทั้งนี้ ราคาเกลือทะเลที่เกษตรกรขายได้ในปี ๒๕๕๕ สูงกว่าปี ๒๕๕๔ ร้อยละ ๖.๙๗

๗.๒ มาตรการช่วยเหลือ ในปี ๒๕๕๔/๕๕ คณะกรรมการ คชก. มีมติ (๒๔ ก.พ.๕๕) อนุมัติเงินช่วยเหลือจำนวน ๑.๓๒๓ ล้านบาท ให้จังหวัดเพชรบุรี เพื่อชดเชยดอกเบี้ยเงินกู้ยืมอัตราร้อยละ ๓ ตามโครงการช่วยเหลือเกษตรกรชาวนาเกลือเพชรบุรี ระยะเวลา ๘ เดือน ตั้งแต่เดือนเมษายน - พฤศจิกายน ๒๕๕๕

ผลดำเนินการ มีเกษตรกรเข้าร่วมโครงการ จำนวน ๖๘ ราย วงเงินกู้ ๑๕.๒๓๔ ล้านบาท (ณ ๒๙ พ.ย.๕๕)

## ๘. แนวโน้มสถานการณ์ ปี ๒๕๕๖

ในปี ๒๕๕๖ สหกรณ์ในจังหวัดแหล่งผลิตสำคัญ ๓ จังหวัด ประมาณการผลิตเกลือเพิ่มขึ้นจากปี ๒๕๕๕ ร้อยละ ๖.๖๓ โดยผลผลิตเกลืออาจจะออกสู่ตลาดประมาณเดือนกุมภาพันธ์ - มีนาคม ซึ่งเป็นผลกระทบจากภาวะฝนตกหนักในช่วงเดือนพฤศจิกายน ๒๕๕๕ ทำให้เริ่มการผลิตล่าช้ากว่าปกติ ทางด้านความเคลื่อนไหวของราคาเกลือทะเลที่เกษตรกรขายได้ ก็มีแนวโน้มจะสูงกว่าราคาในปี ๒๕๕๕

\*\*\*\*\*

กรมการค้าภายใน กระทรวงพาณิชย์  
มกราคม ๒๕๕๖

\\๑๐.๑๒.๔๔\Users\DELL\Desktop\งานshare F : เกลือ ๐๑.๕๖

## ราคาเกลือทะเลที่เกษตรกรขายได้

หน่วย : บาท/ตัน

ปี	ม.ค.	ก.พ.	มี.ค.	เม.ย.	พ.ค.	มิ.ย.	ก.ค.	ส.ค.	ก.ย.	ต.ค.	พ.ย.	ธ.ค.	เฉลี่ย
2549	800	796	788	789	708	667	711	753	778	767	782	839	765
2550	964	810	660	539	711	954	1,035	1,054	1,093	1,111	1,100	1,050	923
2551	983	961	989	1,049	1,517	2,056	2,233	2,238	2,250	2,250	2,342	2,533	1,783
2552	1,731	1,003	1,058	1,133	1,672	2,114	2,091	1,958	1,847	1,575	1,422	1,304	1,576
2553	1,089	1,303	1,140	1,047	858	807	969	969	937	889	850	867	977
2554	831	822	940	1,694	1,550	1,771	1,933	1,978	2,011	2,022	2,102	2,144	1,650
2555	1,744	1,442	1,603	1,747	1,673	1,908	1,878	1,878	1,903	1,849	1,771	1,786	1,765

หมายเหตุ : เป็นราคาเฉลี่ยเกษตรกรขายได้จังหวัดเพชรบุรี สมุทรสาคร และสมุทรสงคราม

ที่มา : สำนักงานการค้าภายในจังหวัดเพชรบุรี สมุทรสาคร และสมุทรสงคราม

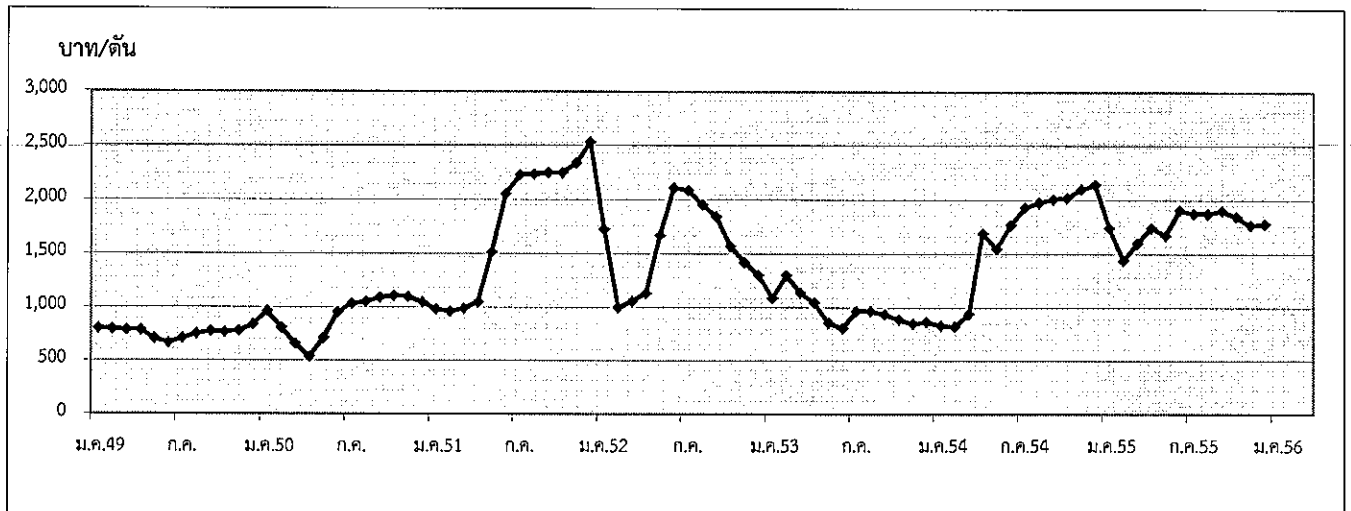

กรมการค้าภายใน กระทรวงพาณิชย์

มกราคม 2556

1. ผลผลิตและการใช้ (ล้านตัน)	ปี 51/52	ปี 52/53	ปี 53/54	ปี 54/55	ปี 55/56
1.1 ผลผลิตพืชน้ำมันโลก	396.700	444.130	455.720	442.550	462.990 (บ.ค.55)
1.2 ผลผลิตถั่วเหลือง					
1.2.1 โลก	211.636	260.245	263.589	239.625 (ประมาณการ)	267.717 (ประมาณการ)
1.2.2 ไทย	0.187	0.176	0.152	0.109	0.105
- ถั่วฤดูแล้ง	0.135	0.124	0.106	0.089	0.087
- ถั่วฤดูฝน	0.052	0.052	0.046	0.020	0.019 (ประมาณการ)
1.3 ความต้องการใช้ (สกก.)	1.721	1.988	2.039	2.111	2.130 (ประมาณการ)
	ปี 51	ปี 52	ปี 53	ปี 54	ปี 55
1.4 นำเข้า	1.723	1.535	1.819	1.994	1.641 (ม.ก.-ค.ค.55)
1.5 ส่งออก	0.0012	0.0013	0.0010	0.0026	0.0017
ไทยนำเข้าจาก	บราซิล 62% สหรัฐอเมริกา 24% อาร์เจนตินา 11% แคนาดา 1% กัมพูชา 1%				
ไทยส่งออกไป	กัมพูชา 58% เวียดนาม 18% มัลดีฟส์ 8% สหรัฐอเมริกา 6% ฟิลิปปินส์ 5%				
	อินโดนีเซีย 3% ฮองกง 1%				
Contract Farming	จัดทำแผนการลงทุนโดยคณะกรรมการจัดทำแผนการลงทุนเกษตรแบบมีสัญญาทั่วประเทศเพื่อนบ้าน กรมการค้าต่างประเทศ				
	เป้าหมาย (ผ่านคณะ กก.)		นำเข้าจริง		
	ปี 50/51 = 59,030 ตัน		พม่า - ลาว -	กัมพูชา 4,968 ตัน	
	ปี 51/52 = 199,163 ตัน		พม่า - ลาว 2,087	กัมพูชา 197,076 ตัน	
	ปี 2556 = 100,000 ตัน				
	ปี 51/52	ปี 52/53	ปี 53/54	ปี 54/55	ปี 55/56

2. ต้นทุนการผลิต (บาท/กก.)	11.64	11.69	11.35	12.50	13.21
----------------------------	-------	-------	-------	-------	-------

3. แหล่งผลิตสำคัญ ปี 55 (ช.ค.55)

จังหวัด	พื้นที่ (ไร่)	ผลผลิต		ผลผลิต/ไร่ (กก.)
		(ตัน)	%	
1 เชียงใหม่	74,320	21,215	20	285
2 แม่ฮ่องสอน	54,030	16,040	15	297
3 แพร่	58,895	13,965	13	237
4 เลย	27,210	7,360	7	270
5 ชัยภูมิ	28,715	6,860	7	239
6 น่าน	26,745	6,650	6	249
7 เชียงราย	25,230	5,775	5	229
8 ขอนแก่น	22,620	5,670	5	251
9 ลำปาง	21,595	5,405	5	250
10 ตาก	18,900	5,175	5	274
11 อื่นๆ	43,600	10,725	10	263
รวมทั้งประเทศ	401,860	104,840	100	242

4. ราคา (บาท/กก.)	ปี 2551	ปี 2552	ปี 2553	ปี 2554	ปี 2555	
					พ.ย.	ธ.ค.
4.1 เกษตรกรขายได้ (กละ)	17.51	14.37	14.42	14.85	19.85	18.35
4.2 ขายส่ง กทม.						
- เกรตแปรรูปอาหาร	23.35	21.83	20.50	21.95	25.91	25.50
- เกรตผลิตอาหารสัตว์	21.50	20.55	19.19	20.36	24.91	24.50
- เกรตสกัดน้ำมัน	18.48	16.50	15.31	16.17	20.25	19.65
4.3 ซื้อขายล่วงหน้าตลาดชิคาโก (US. No.2)						
- บาท/กก.	15.12	13.05	12.22	14.69	16.44	16.48
- เหรียญสหรัฐ/ตัน	453.47	378.70	384.53	484.03	533.27	535.36

## 5. สภาพปัญหา/สาเหตุ

ผลผลิตเมล็ดถั่วเหลืองในประเทศไทยไม่เพียงพอกับความต้องการใช้ต้องนำเข้าจากต่างประเทศร้อยละ 95 เพื่อใช้ในอุตสาหกรรมการสกัดน้ำมันพืช การผลิตอาหารสัตว์ และการแปรรูปผลิตภัณฑ์อาหารต่าง ๆ

## 6. มาตรการแก้ไขปัญหา

การกำหนดนโยบายและมาตรการนำเข้าเมล็ดถั่วเหลือง เป็นอำนาจหน้าที่ของคณะกรรมการพืช น้ำมันและน้ำมันพืช ซึ่งได้รับการแต่งตั้งจากคณะรัฐมนตรี โดยมีรองนายกรัฐมนตรี (ที่นายกรัฐมนตรีมอบหมาย) เป็นประธาน ผู้แทนจากหน่วยราชการและเอกชนที่เกี่ยวข้องเป็นกรรมการ เลขานุการสำนักงานเศรษฐกิจการเกษตร เป็นกรรมการและเลขานุการ

### นโยบายและมาตรการนำเข้าเมล็ดถั่วเหลือง ปี 2554-56

คณะรัฐมนตรีมีมติ (25 พ.ย.53) เห็นชอบตามมติคณะกรรมการพืชน้ำมันและน้ำมันพืช (21 ต.ค.53) กำหนดมาตรการนำเข้าไว้ดังนี้

#### 6.1 ภายใต้กรอบองค์การการค้าโลก (WTO)

##### 1) การขยายระยะเวลาเปิดตลาดนำเข้า

1.1) ขยายระยะเวลาเปิดตลาดเมล็ดถั่วเหลืองจากคราวละ 1 ปี เป็นคราวละ 3 ปี โดยปี 2554-56 นำเข้าได้ไม่จำกัดปริมาณและช่วงเวลานำเข้า อัตราภาษีนำเข้าในโควตาร้อยละ 0 นอกโควตาร้อยละ 80

1.2) ให้คณะกรรมการพืชน้ำมันและน้ำมันพืชกำหนดแนวทางและมาตรการการบริหารการนำเข้า ปีต่อปี และเสนอคณะรัฐมนตรีเพื่อทราบ

##### 2) แนวทางและมาตรการการบริหารการนำเข้า ปี 2556

2.1) ผู้มีสิทธินำเข้าในโควตารวม 16 ราย คือ 1. สมาคมผู้ผลิตน้ำมันถั่วเหลืองและรำข้าว 2. สมาคมผู้ผลิตอาหารสัตว์ไทย 3. สมาคมส่งเสริมผู้ใช้วัตถุดิบอาหารสัตว์ 4. สมาคมปศุสัตว์ไทย 5. สมาคมผู้เลี้ยงไก่เนื้อเพื่อการส่งออก 6. สมาคมผู้ผลิตไก่เพื่อส่งออกไทย 7. บริษัท กรีนสปอต จำกัด 8. บริษัท แลคตาซอย จำกัด 9. บริษัท ไทยเทพรสผลิตภัณฑ์อาหาร จำกัด (มหาชน) 10. บริษัท แดรี่ พลัส จำกัด 11. บริษัท ไทยซิม จำกัด 12. ห้างหุ้นส่วนจำกัดคิกโคเคน 13. สมาคมผู้ค้าสินค้าเกษตรกับประเทศเพื่อนบ้าน 14. บมจ.อาหารสากล 15. บริษัท นอร์ธเทอร์น ฟู้ด คอมเพล็กซ์ จำกัด 16. บริษัท เอคิววาย ซอส จำกัด หากมีผู้ยื่นขอสิทธิรายใหม่ให้คณะกรรมการ กำกับ ดูแลเมล็ดถั่วเหลืองเป็นผู้พิจารณา และแจ้งคณะกรรมการพืชน้ำมันและน้ำมันพืชทราบ

##### 2.2) ผู้มีสิทธินำเข้าให้การสนับสนุนและส่งเสริมการผลิตถั่วเหลืองภายในประเทศ ดังนี้

(1) รับซื้อผลผลิตเมล็ดถั่วเหลืองที่ผลิตได้ภายในประเทศในราคาตามกลไกตลาด แต่ไม่ต่ำกว่าราคาขั้นต่ำตามชั้นคุณภาพ ดังนี้

บาท : กก.	หน่วย : บาท/กก.			
	ธ.ค.54	พ.ย.55	ธ.ค.55	% $\Delta$
เกษตรกรขายได้(คละ)	15.60	19.85	18.35	-7.56
ขายส่ง กทม. เกรดแปรรูปอาหาร	22.00	25.91	25.50	-1.58
เกรดอาหารสัตว์	20.50	24.91	24.50	-1.65
เกรดสกัดน้ำมัน	16.10	20.25	19.65	-2.96
ตลาดซิกาโก	13.15	16.44	16.48	0.24
ราคานำเข้า CIF (มูลค่า/ปริมาณ)	16.55	19.54	19.55	0.05

(2) ผู้มีสิทธินำเข้าให้ความร่วมมือรับซื้อเมล็ดถั่วเหลืองภายในประเทศและการใช้เมล็ดถั่วเหลืองนำเข้าตามนโยบาย เป็นลายลักษณ์อักษรกับกระทรวงเกษตรและสหกรณ์และกระทรวงพาณิชย์

(3) เพื่อมิให้การเปิดตลาดเมล็ดถั่วเหลืองส่งผลกระทบต่อเกษตรกรภายในประเทศ เห็นควรให้คณะอนุกรรมการ กำกับ ดูแล เมล็ดถั่วเหลือง ทำหน้าที่กำกับดูแลการรับซื้อเมล็ดถั่วเหลืองที่ผลิตได้ภายในประเทศ การนำเข้าและการใช้เมล็ดถั่วเหลืองนำเข้าให้เป็นไปตามมาตรการและนโยบาย โดยมีองค์ประกอบและอำนาจหน้าที่เช่นเดียวกับปี 2553

## 6.2 ภายใต้กรอบเขตการค้า AFTA

ไม่จำกัดปริมาณ อกรนำเข้าร้อยละ 0 การบริหารการนำเข้าเช่นเดียวกับ WTO

## 6.3 ภายใต้กรอบเขตการค้า FTA

ไทย-ออสเตรเลีย และไทย-นิวซีแลนด์

ไม่จำกัดปริมาณ อกรนำเข้าร้อยละ 0 การบริหารการนำเข้าเช่นเดียวกับ WTO

ไทย-ญี่ปุ่น โควต้า 10,922 ตัน อกรนำเข้าในโควตาร้อยละ 0 ไม่ผูกพันนอกโควตา การบริหารการนำเข้าเช่นเดียวกับ WTO

อาเซียน-เกาหลี

โควต้า 10,922 ตัน อกรนำเข้าในโควตาร้อยละ 0 ไม่ผูกพันนอกโควตา การบริหารการนำเข้าเช่นเดียวกับ WTO

## 6.4 ACMECS ภูมินำเข้าร้อยละ 0 ไม่จำกัดปริมาณ การบริหารการนำเข้าเช่นเดียวกับ WTO

ทั้งนี้ การนำเข้าทั่วไป อกรนำเข้าร้อยละ 6 หรือ กก.ละ 0.30 บาท และต้องขออนุญาต

## 7. สถานการณ์ ปี 2555

1) ในเดือนธันวาคม ตัวเหลืองฤดูฝนออกสู่ตลาดหมดช่วงต้นเดือน ธ.ค.55 ส่วนราคาขายส่งตลาด กทม. ลดลงจากเดือนก่อนทุกเกรดคุณภาพเนื่องจากผลผลิตมีคุณภาพไม่ดีนัก โดยผู้ประกอบการนำเข้าเมล็ดตัวเหลือง ในช่วง ม.ค.-ธ.ค.55 ปริมาณ 1,641,033 ตัน ลดลงจากช่วงเดียวกันของปีก่อนที่มีปริมาณนำเข้า 1,670,460 ตัน หรือ ลดลง 1.76%

ราคาซื้อขยส่งล่วงหน้าตลาดชิคาโกเฉลี่ย ธ.ค.55 สูงขึ้นจากตันละ 533US\$ในเดือนก่อนเป็นตันละ 535US\$ เนื่องจากภาวะการส่งออกที่ดีของสหรัฐฯ อย่างไรก็ดี ในช่วงปลายเดือนผู้นำเข้ารายใหญ่ ได้แก่ จีน มีการระงับการนำเข้าจากสหรัฐฯ ทำให้ปริมาณการส่งออกของสหรัฐฯ ลดลงบ้าง

บาท : กก.	ธ.ค.54	พ.ย.55	ธ.ค.55	% $\Delta$
เกษตรกรขายได้(คละ)	15.60	19.85	18.35	-7.56
ขายส่ง กทม. เกรดแปรรูปอาหาร	22.00	25.91	25.50	-1.58
เกรดอาหารสัตว์	20.50	24.91	24.50	-1.65
เกรดสกัดน้ำมัน	16.10	20.25	19.65	-2.96
ตลาดชิคาโก	13.15	16.44	16.48	0.24
ราคานำเข้า CIF (มูลค่า/ปริมาณ)	16.55	19.54	19.55	0.05

2) แนวโน้ม คาดว่าราคาตลาดโลกจะโน้มสูงขึ้น เนื่องจากสภาพอากาศที่แปรปรวนมีผลทำให้ปริมาณผลผลิตอาจลดลง

สำนักส่งเสริมการค้าสินค้าเกษตร  
กรมการค้าภายใน  
มกราคม 2556

	มค.	กพ.	มีค.	เมย.	พค.	มิย.	กค.	สค.	กย.	ตค.	พย.	ธค.	เฉลี่ย
<b>1. ราคาที่เกษตรกรขายได้ เมล็ดถั่วเหลืองชนิดคละ</b>													
2550	-	-	10.85	10.49	10.32	9.75	-	12.00	11.94	10.95	12.46	15.25	11.31
2551	16.15	-	16.82	17.61	17.14	-	-	-	17.76	15.87	16.00	15.83	16.90
2552	-	-	14.77	15.01	14.67	14.00	-	14.10	13.85	12.69	15.02	15.22	14.57
2553	15.00	-	13.65	14.06	-	-	-	-	-	-	14.90	14.51	13.98
2554	14.35	15.53	15.52	15.44	13.76	-	-	-	14.00	14.37	15.96	15.60	15.30
2555	14.85	-	14.21	15.50	17.28	-	-	-	-	17.50	19.85	18.35	16.79
<b>2. ราคาขายส่ง เมล็ดถั่วเหลืองเกรดแปรรูปผลิตภัณฑ์อาหาร ตลาด กทม.</b>													
2550	15.04	15.25	15.25	15.16	14.75	14.75	14.75	14.99	16.64	17.94	20.30	20.75	16.30
2551	21.49	22.50	22.50	22.31	23.64	24.68	26.35	25.50	25.95	25.64	20.39	19.25	23.35
2552	19.73	19.91	20.25	20.95	22.17	22.25	23.00	23.25	23.02	22.75	22.46	22.25	21.83
2553	21.85	21.70	21.25	21.06	20.75	20.75	19.91	19.75	19.75	19.75	19.75	19.75	20.50
2554	20.16	22.50	22.50	22.50	22.50	21.64	21.55	22.00	22.00	22.00	22.00	22.00	21.95
2555	22.00	22.00	22.00	22.00	22.00	22.20	23.55	25.85	26.50	26.50	25.91	25.50	23.83
<b>3. ราคาขายส่ง เมล็ดถั่วเหลืองเกรดผลิตอาหารสัตว์ ตลาด กทม.</b>													
2550	13.32	13.38	13.38	13.31	13.00	13.00	13.00	13.28	14.85	15.90	17.85	18.25	14.38
2551	19.42	20.50	20.90	20.29	21.39	22.27	24.32	23.50	23.95	23.90	19.33	18.25	21.50
2552	18.73	18.91	19.25	19.72	20.67	20.75	21.50	21.75	21.52	21.25	21.25	21.25	20.55
2553	20.85	20.70	20.25	20.06	19.56	19.25	18.41	18.25	18.25	18.25	18.25	18.25	19.19
2554	18.63	20.75	20.75	20.75	20.75	20.11	20.05	20.50	20.50	20.50	20.50	20.50	20.36
2555	20.50	20.50	20.50	20.50	20.50	21.03	22.55	24.85	25.50	25.50	24.91	24.50	22.61
<b>4. ราคาขายส่ง เมล็ดถั่วเหลืองเกรดสกัดน้ำมัน ความชื้น 13.0% ตลาด กทม.</b>													
2550	11.50	11.60	11.85	11.63	11.63	11.75	11.80	11.98	12.98	14.20	16.76	17.13	12.90
2551	17.28	17.75	18.71	18.28	19.14	19.60	21.67	20.75	20.39	18.99	15.51	13.69	18.48
2552	14.50	15.49	15.66	16.20	17.35	17.78	17.90	17.35	17.02	16.27	16.09	16.41	16.50
2553	16.23	15.79	15.00	14.85	14.85	14.85	14.85	14.98	15.02	15.26	15.78	16.25	15.31
2554	16.25	16.25	16.25	16.25	16.25	16.21	16.10	16.10	16.10	16.10	16.10	16.10	16.17
2555	16.26	16.35	16.49	16.85	16.85	17.05	17.97	20.08	20.55	20.55	20.25	19.65	18.24
<b>5. ราคาขายปลีก น้ำมันถั่วเหลืองบริสุทธิ์ ขนาดบรรจุขวด 1 ลิตร ตลาด กทม. (บาท/ขวด)</b>													
2550	36.88	36.88	36.88	36.88	37.13	38.28	39.00	39.00	39.00	39.31	40.49	43.54	38.61
2551	46.20	49.60	50.21	50.68	50.75	50.75	50.75	50.75	51.39	51.75	51.15	48.73	50.23
2552	47.75	47.75	45.50	44.90	44.50	44.50	44.50	44.50	44.50	44.50	44.50	44.50	45.16
2553	44.59	44.75	44.75	44.75	44.75	44.75	44.12	44.00	44.00	44.00	44.00	44.55	44.42
2554	45.50	45.50	45.50	53.32	55.00	55.00	55.00	55.00	55.00	55.00	55.00	55.00	52.49
2555	55.00	55.00	55.00	55.00	55.00	55.00	55.00	55.00	55.00	55.00	55.00	55.00	55.00
<b>6. ราคาซื้อขายล่วงหน้าเมล็ดถั่วเหลือง ตลาดชิคาโก</b>													
2550	9.24	9.97	9.76	9.47	9.74	10.51	10.59	10.60	11.95	12.29	13.23	14.31	10.97
2551	15.38	16.63	15.66	15.31	15.75	18.41	18.71	16.00	15.07	11.74	11.59	11.18	15.12
2552	12.80	12.09	11.98	13.32	14.70	15.26	13.69	13.97	11.86	11.91	12.40	12.63	13.05
2553	11.91	11.47	11.40	11.58	11.35	11.37	12.02	12.32	12.03	12.86	13.80	14.56	12.22
2554	15.72	14.30	15.21	15.16	15.14	15.34	15.17	14.96	14.93	13.86	13.32	13.15	14.69
2555	14.00	14.23	15.30	16.44	16.36	16.61	19.38	19.67	19.15	17.44	16.44	16.48	16.79
<b>7. ราคาซื้อขายล่วงหน้าเมล็ดถั่วเหลือง ตลาดชิคาโก (เหรียญสหรัฐ/ตัน)</b>													
2550	256.08	278.01	277.25	270.56	280.28	302.80	313.27	308.98	347.54	358.37	388.98	423.04	317.10
2551	461.68	508.19	495.67	482.76	489.05	552.44	556.52	471.04	437.83	339.89	329.12	317.42	453.47
2552	364.70	341.25	333.64	374.44	422.14	445.08	400.40	408.93	349.16	354.97	371.03	378.67	378.70
2553	358.82	344.63	348.62	357.31	349.02	348.54	370.14	380.17	388.45	427.15	460.09	481.40	384.53
2554	511.65	512.81	498.70	501.43	498.73	500.68	501.79	498.44	488.20	447.14	428.76	420.01	484.03
2555	441.70	461.16	496.25	529.56	521.09	522.30	609.41	622.88	615.19	565.66	532.99	535.36	537.80

ที่มา : 1.สำนักงานเศรษฐกิจการเกษตรเฉลี่ยทั้งปีแบบถ่วงน้ำหนักจำนวนผลผลิต , 2-5 กรมการค้าภายใน, 6-7 Chicago Board of Trade

## ปริมาณการนำเข้าและส่งออกเมล็ดถั่วเหลือง

หน่วย : ตัน

	มค.	กพ.	มีค.	เมย.	พค.	มิย.	กค.	สค.	กย.	ตค.	พย.	ธค.	รวม
<b>ปริมาณนำเข้า</b>													
2550	86,713	209,677	94,740	59,587	185,513	152,423	79,486	82,853	220,544	103,684	84,882	180,733	1,540,835
2551	180,933	73,327	80,990	187,288	202,673	119,132	128,023	191,149	88,298	105,402	223,986	142,072	1,723,273
2552	4,126	71,679	79,632	136,475	158,946	201,633	151,633	146,172	167,803	74,903	105,878	235,670	1,534,551
2553	12,758	91,672	109,170	208,321	78,012	156,384	253,577	165,790	242,637	141,275	192,441	166,668	1,818,705
2554	155,753	166,595	159,527	143,542	268,381	193,807	128,806	179,778	121,053	153,217	173,032	150,886	1,994,378
2555	206,305	34,126	220,894	230,559	97,966	225,911	174,526	118,267	154,393	178,088	-	-	1,641,033
<b>ปริมาณส่งออก</b>													
2550	219	80	77	53	147	106	-	64	5	24	1,039	843	2,658
2551	70	3	30	97	111	348	128	223	49	10	27	103	1,199
2552	69	164	7	115	128	91	137	51	13	185	221	117	1,296
2553	44	70	54	24	104	38	48	79	19	90	106	278	954
2554	52	249	272	151	421	587	295	187	135	18	142	121	2,629
2555	198	213	181	118	335	266	127	103	33	120	-	-	1,695

ที่มา : กรมศุลกากร : ปี 2550-54 พิกัด 12010090001 12010010000 และ 12010090090

: ปี 2555 พิกัด 12011009000 12019010001 และ 12019090090

## กากถั่วเหลือง

1. ผลผลิตและการใช้ (ล้านตัน)	ปี 2552	ปี 2553	ปี 2554	ปี 2555	ปี 2556
1.1 ผลผลิตโลก	151.730	164.995	174.542	179.391	182.375 (ร.ท.55)
1.2 ผลผลิตในประเทศ <sup>แบบแห้ง</sup>	0.950	1.065	1.234	(ประมาณการ) 1.357	(ประมาณการ) 1.384
- เมล็ดในประเทศ	0.022	0.025	0.015	0.009	0.008
- เมล็ดนำเข้า	0.928	1.040	1.219	1.348	1.376
1.3 ความต้องการใช้ <sup>(ส.ผู้ผลิตอาหารสัตว์ไทย)</sup>	2.938	3.079	3.428	3.643	3.784
1.4 นำเข้า	2.077	2.616	2.399	(ม.ท.-ค.ท.55) 2.227	(ประมาณการ) 2.400
2. ราคา (บาท/กก.)	ปี 2552	ปี 2553	ปี 2554	ปี 2555	
				พ.ย.	ธ.ค.
2.1 ขายส่ง กทม.					
- กากถั่วเหลืองในประเทศ					
- เมล็ดในประเทศ 44-48%	16.98	16.30	14.33	21.43	20.31
- เมล็ดนำเข้า 42-45%	16.23	14.19	13.37	20.25	18.82
- กากถั่วเหลืองนำเข้า					
- โปรตีน 46-48%	16.30	14.15	12.81	20.66	19.45
2.2 ตลาดต่างประเทศ					
- ตลาดซีกาโก (บาท/กก.)	12.37	10.54	11.49	15.14	15.10
(เหรียญสหรัฐ/ตัน)	358.88	331.04	378.82	490.83	490.64
- ราคานำเข้า CIF.(มูลค่า/ปริมาณ)	14.57	12.91	13.95	18.12	18.03

## 3. สภาพปัญหา/สาเหตุ

การผลิตกากในประเทศ (จากเมล็ดในประเทศและเมล็ดนำเข้า) ไม่เพียงพอกับความต้องการใช้ผลิตได้ประมาณร้อยละ 30 ต้องนำเข้าประมาณร้อยละ 70 ของความต้องการใช้รวม

## 4. มาตรการแก้ไขปัญหา

การกำหนดนโยบายและมาตรการนำเข้ากากถั่วเหลืองเป็นอำนาจหน้าที่ของคณะกรรมการนโยบายอาหาร ซึ่งได้รับการแต่งตั้งจากคณะรัฐมนตรี โดยมี รัฐมนตรีว่าการกระทรวงพาณิชย์ เป็นประธาน รัฐมนตรีช่วยว่าการกระทรวงพาณิชย์ กระทรวงเกษตรและสหกรณ์ กระทรวงการคลัง กระทรวงอุตสาหกรรมและกระทรวงมหาดไทย เป็นกรรมการ อธิบดีกรมการค้าภายใน เป็นกรรมการและเลขานุการ (มติ ครม. 27 กันยายน 2554)

## นโยบายและมาตรการนำเข้ากากถั่วเหลือง ปี 2555-57

มติคณะรัฐมนตรี (15 พ.ย.54) เห็นชอบตามมติคณะกรรมการนโยบายอาหาร (2 พ.ย.54) ให้กำหนดนโยบายและมาตรการนำเข้ากากถั่วเหลืองเช่นเดียวกับปี 2555-57 ดังนี้

ข้อมูลพิน ปี 55-57/มติ ครม./กฎหมาย	มาตรการที่กำหนด ปี 55-57
<p>(1) WTO - โควตา 230,559 ตัน</p> <ul style="list-style-type: none"> <li>- ภายในโควตา 20%</li> <li>- ภายนอกโควตา 133%</li> <li>- มติ ครม. 15 ต.ค.39 เห็นชอบนโยบายปี 2540 โดยกำหนดอัตรารายนำเข้าจากถั่วเหลืองร้อยละ 10 ตั้งแต่ พ.ย.39 เป็นต้นไป</li> </ul> <p>(2) AFTA - ภายใน 0%</p> <p>(3) FTA ไทย - ออสเตรเลีย - ภายใน 0%</p> <p style="padding-left: 20px;">ไทย - นิวซีแลนด์ - ภายใน 0%</p> <p style="padding-left: 20px;">ไทย - ญี่ปุ่น - ภายในโควตา 0%</p> <p>(4) AKFTA อาเซียน-เกาหลี</p>	<ul style="list-style-type: none"> <li>- กำหนดภาชนะนำเข้าในโควตาร้อยละ 2</li> <li>- กำหนดผู้มีสิทธินำเข้า 8 สมาคม ประกอบด้วย สมาคมผู้ผลิตอาหารสัตว์ไทย สมาคมผู้ผลิตไก่เพื่อส่งออกไทย สมาคมผู้เลี้ยงไก่เนื้อเพื่อการส่งออก สมาคมผู้เลี้ยงเป็ดเพื่อการค้าและการส่งออก สมาคมปศุสัตว์ไทย สมาคมส่งเสริมการเลี้ยงไก่แห่งประเทศไทยฯ สมาคมส่งเสริมผู้ใช้วัตถุดิบอาหารสัตว์ สมาคมผู้เลี้ยงสุกรแห่งชาติ</li> <li>- และให้ผู้มีสิทธินำเข้าร่วมมือรับซื้อกากถั่วเหลืองที่ผลิตจากเมล็ดถั่วเหลืองในประเทศของโรงงานสกัดน้ำมันพืชทั้งหมดตามราคาขั้นต่ำที่กำหนดและสอดคล้องกับราคาขั้นต่ำเมล็ดถั่วเหลือง โดยมีการทำสัญญาการรับซื้อกากถั่วเหลืองกับ พณ. และ กษ.</li> <li>- กำหนดภาชนะนำเข้านอกโควตาร้อยละ 119</li> <li>- ภายใน 0%</li> <li>- ภายใน 0%</li> </ul>
<p>ปี 55 - ภายใน 4.44%</p> <p>ปี 56 - ภายใน 3.33%</p> <p>ปี 57 - ภายใน 2.22%</p>	<p>ปี 55 - ภายใน 4.44%</p> <p>ปี 56 - ภายใน 3.33%</p> <p>ปี 57 - ภายใน 2.22%</p>
<p>(5) การนำเข้าทั่วไป - ภายใน 6%</p> <p>ค่าธรรมนิยมพิเศษตันละ 2,519 บาท</p>	<ul style="list-style-type: none"> <li>- ภายใน 6%</li> <li>- ค่าธรรมนิยมพิเศษตันละ 2,519 บาท</li> <li>ทั้งนี้ ให้นำเข้าได้ไม่จำกัดปริมาณและช่วงเวลานำเข้าทั้ง (1)-(5)</li> </ul>

### 5. การดำเนินการกำกับดูแลที่ผ่านมา

กำกับดูแลการนำเข้าวัตถุดิบอาหารสัตว์และการปฏิบัติตามเงื่อนไขที่กำหนด โดย 1) ดำเนินการให้มีการลงนามในสัญญาการรับซื้อกากถั่วเหลือง ระหว่างกระทรวงพาณิชย์ และกระทรวงเกษตรและสหกรณ์ กับกลุ่มผู้มีสิทธินำเข้ากากถั่วเหลือง 2) กำหนดแนวทางการกำกับดูแลการนำเข้ากากถั่วเหลืองและการปฏิบัติตามเงื่อนไขที่กำหนดดังนี้ (1) ให้กลุ่มผู้นำเข้าและกลุ่มโรงงานสกัดฯ รายงานการรับซื้อและจำหน่ายเป็นประจำทุกเดือน (2) กำกับดูแลตรวจสอบปริมาณการรับซื้อและจำหน่ายให้สอดคล้องกัน



## 6. สถานการณ์ ปี 2555

1) ในเดือนธันวาคม ราคาตลาด กทม.เฉลี่ยเดือน ธ.ค.55 กากผลิตในประเทศและกากนำเข้าลดลงจากเดือนก่อนตามราคาตลาดต่างประเทศ การนำเข้ากากถั่วเหลืองในช่วงเดือน ม.ค.-ธ.ค.55 จำนวน 2,226,549 ตัน สูงขึ้นจากช่วงเดียวกันของปีก่อนที่มีปริมาณนำเข้า 1,966,946 ตัน หรือสูงขึ้นร้อยละ 13.20

ราคาตลาดซีกาโกเฉลี่ยเดือน ธ.ค.55 ลดลงจากตันละ 490.83US\$ในเดือนก่อนเหลือตันละ 490.64US\$ เนื่องจากเป็นช่วงที่กากถั่วเหลืองของประเทศแถบอเมริกาได้ออกสู่ตลาดมาก โดยกระทรวงเกษตรของสหรัฐฯ รายงานว่าปริมาณผลผลิตกากถั่วเหลือง โลกปี 55/56 เพิ่มขึ้นจากปีก่อนร้อยละ 1.66

บาท : กก.	ธ.ค.54	พ.ย.55	ธ.ค.55	%Δ
กากผลิตจาก เมล็ดในประเทศ	13.43	21.43	20.31	-5.23
กากจากเมล็ดนำเข้า	13.38	20.25	18.82	-7.06
กากนำเข้า โปรีตีน 46-48%	13.22	20.66	19.45	-5.86
ตลาดซีกาโก	10.04	15.14	15.10	-0.26
(เหรียญสหรัฐฯ/ตัน)	320.68	490.83	490.64	-0.04
ราคานำเข้า CIF (มูลค่า/ปริมาณ)	13.07	18.12*	18.03*	-0.50

2) แนวโน้ม คาดว่าราคากากถั่วเหลืองในประเทศและตลาดโลกจะเคลื่อนไหวอยู่ในเกณฑ์สูงเนื่องจากสภาพอากาศในแหล่งปลูกแปรปรวน มีผลทำให้ปริมาณเมล็ดถั่วเหลืองลดลงในขณะที่ความต้องการใช้เพื่อผลิตเป็นอาหารสัตว์มีมากขึ้น

สำนักส่งเสริมการค้าสินค้าเกษตร  
กรมการค้าภายใน  
มกราคม 2556

## ราคาากถั่วเหลือง

	มค.	กพ.	มีค.	เมย.	พค.	มิย.	กค.	สค.	กย.	ตค.	พย.	ธค.	เฉลี่ย
<b>1. ราคาขายส่ง กากถั่วเหลืองผลิตในประเทศจากเมล็ดในประเทศ โปรตีน 44-48% ณ หน้าโรงงานสกัดน้ำมัน ตลาด กทม.</b>													
2550	10.92	11.21	11.50	11.42	11.30	11.43	11.77	12.05	12.65	16.04	16.12	17.10	12.79
2551	17.57	17.54	17.45	17.75	18.27	19.08	20.18	19.54	18.59	17.06	14.97	13.00	17.58
2552	14.39	-	-	15.97	17.09	18.00	17.80	17.18	17.35	17.35	17.35	17.35	16.98
2553	17.49	17.55	17.55	17.55	17.55	16.84	15.10	15.05	15.05	15.15	15.35	15.40	16.30
2554	15.40	15.40	15.40	15.40	15.40	14.37	13.43	13.43	13.43	13.43	13.43	13.43	14.33
2555	13.43	15.47	16.43	16.49	16.70	17.99	19.76	21.90	21.98	21.98	21.43	20.31	18.66
<b>2. ราคาขายส่ง กากถั่วเหลืองผลิตในประเทศจากเมล็ดนำเข้า โปรตีน 42-45% ณ หน้าโรงงานสกัดน้ำมัน ตลาด กทม.</b>													
2550	10.54	10.78	11.05	10.97	10.85	11.01	11.37	11.65	12.52	14.58	15.61	15.98	12.24
2551	16.90	16.94	16.77	16.74	16.97	18.42	19.83	19.15	18.11	16.60	14.51	12.50	16.95
2552	14.20	15.29	15.48	15.73	16.81	17.81	16.83	16.59	16.82	16.14	16.30	16.72	16.23
2553	15.90	15.08	14.69	14.53	14.27	13.36	12.93	13.79	13.82	14.08	14.43	13.44	14.19
2554	13.58	13.85	13.32	12.53	12.30	11.91	13.00	14.21	14.31	14.10	14.00	13.38	13.37
2555	13.65	14.73	15.51	15.90	15.94	16.07	18.67	21.50	21.81	21.09	20.25	18.82	17.83
<b>3. ราคาขายส่ง กากถั่วเหลืองนำเข้าจากต่างประเทศ โปรตีน 46-48% ณ โกดังผู้นำเข้า ตลาด กทม.</b>													
2550	-	10.94	11.10	11.04	10.95	11.08	11.46	11.80	12.50	14.31	15.29	15.68	12.38
2551	15.75	16.85	16.36	16.42	17.54	18.63	19.88	19.20	18.21	16.39	14.22	12.67	16.84
2552	-	-	-	-	-	-	-	16.75	16.89	16.08	15.90	15.90	16.30
2553	15.90	15.01	14.63	14.60	14.60	13.31	12.52	13.86	13.51	13.97	14.32	13.60	14.15
2554	13.80	14.08	13.62	12.63	11.97	11.50	11.50	11.50	12.14	13.90	13.90	13.22	12.81
2555	12.90	14.15	14.15	14.15	14.15	15.28	17.16	21.30	21.93	21.32	20.66	19.45	17.22
<b>4. ราคา CIF กากถั่วเหลืองนำเข้าจากต่างประเทศ</b>													
2550	9.16	9.25	9.58	9.64	10.01	10.06	9.90	9.61	10.20	10.54	12.87	13.16	10.20
2551	13.80	14.09	15.51	14.67	14.56	15.00	16.30	16.65	17.01	17.94	16.04	14.05	15.59
2552	11.78	13.84	15.14	13.82	14.15	13.67	14.27	15.55	15.48	14.91	15.91	14.27	14.57
2553	14.73	14.90	14.41	13.65	12.94	11.91	11.88	12.66	12.06	11.62	12.20	13.20	12.91
2554	13.31	13.80	15.06	14.86	13.83	14.05	14.33	13.79	13.59	14.17	13.82	13.07	13.95
2555	13.15	12.98	12.35	12.65	12.74	13.20	14.53	15.48	15.91	17.97	18.12	18.03	13.63
<b>5. ราคาซื้อขายล่วงหน้ากากถั่วเหลือง ตลาดชิคาโก</b>													
2550	8.02	8.75	8.43	7.78	7.85	8.64	8.54	8.64	9.93	10.30	10.72	11.88	9.12
2551	12.52	12.98	11.94	11.90	11.90	14.56	15.27	13.19	12.52	10.04	10.31	10.25	12.28
2552	11.88	11.40	11.29	12.40	14.20	15.14	13.21	13.47	11.61	11.02	11.29	11.51	12.37
2553	10.83	10.11	9.54	9.97	9.95	10.24	10.87	10.99	10.34	10.65	11.28	11.67	10.54
2554	12.68	11.45	12.01	11.72	11.79	12.03	11.77	11.74	11.62	10.82	10.23	10.04	11.49
2555	11.02	11.25	12.49	13.67	14.43	14.75	17.57	18.49	17.42	16.00	15.14	15.10	14.78
<b>6. ราคาซื้อขายล่วงหน้ากากถั่วเหลือง ตลาดชิคาโก (เหรียญสหรัฐ/ตัน)</b>													
2550	222.30	244.10	239.53	222.05	225.84	249.01	252.51	251.82	288.77	300.42	315.24	351.22	263.57
2551	375.80	396.71	377.87	375.31	369.37	436.91	454.12	388.39	363.77	290.50	292.75	291.25	367.73
2552	338.49	321.87	314.50	348.52	407.96	441.71	386.23	394.44	341.90	328.45	337.67	344.84	358.88
2553	326.27	303.60	291.71	307.39	305.73	314.09	334.72	339.33	334.05	353.74	376.18	385.71	331.04
2554	412.60	410.79	393.92	387.87	388.25	392.74	389.28	391.31	380.20	349.05	329.09	320.68	378.82
2555	347.57	364.49	405.23	440.43	459.58	463.70	552.53	585.75	559.67	519.03	490.83	490.64	473.29

ที่มา : 1-4 กรมการค้าภายใน 5-6 Chicago Board of Trade \*ราคาข้อ 1 เดือน ตค.-ธค.50 จากดัชนีเฉลี่ย /ราคาข้อ 3 เฉลี่ย 1-2 มค.52 = 12.55 บาท หลังจากนั้นไม่มีสินค้า  
ราคาข้อ 4 เฉลี่ย 2-4 ส.ค.53 = 12.25 บาท หลังจากนั้นไม่มีสินค้า

## ปริมาณการนำเข้ากากถั่วเหลือง

หน่วย : ตัน

	มค.	กพ.	มีค.	เมย.	พค.	มิย.	กค.	สค.	กย.	ตค.	พย.	ธค.	รวม
2550	185,316	175,572	185,985	151,535	155,278	272,222	196,013	156,859	213,187	152,380	157,901	102,264	2,104,512
2551	191,598	138,907	177,871	164,279	137,739	228,475	108,363	159,630	162,429	306,695	223,402	193,832	2,193,220
2552	56,340	187,615	84,181	205,265	154,530	140,552	298,663	145,131	275,287	199,954	200,235	128,879	2,076,634
2553	213,825	213,513	149,932	202,585	138,459	278,487	318,845	191,223	216,001	292,708	97,417	302,572	2,615,567
2554	146,684	252,806	145,642	178,767	109,997	225,293	190,362	158,504	276,311	282,580	239,963	191,734	2,398,644
2555	158,047	257,407	279,867	92,488	362,893	136,408	331,083	317,342	81,927	209,086			2,226,549

ที่มา : กรมศุลกากร

: ปี 2550-54 พิกัด 2304000000

: ปี 2555 พิกัด 2304009000

## ปลาป่น

1. ผลผลิตและการใช้ (ล้านตัน)	ปี 2552	ปี 2553	ปี 2554	ปี 2555	ปี 2556
1.1 ผลผลิตโลก	5.100	4.320	4.550	4.700	(ธ.ค.55) 4.730
1.2 ผลผลิตในประเทศ	0.443	0.505	0.503	0.485	(ประมาณการ) 0.490
1.3 ความต้องการใช้	0.431	0.495	0.416	0.451	0.456
1.4 นำเข้า	0.017	0.013	0.016	(ม.ค.-ค.ค.55) 0.015	0.017
1.5 ส่งออก	0.027	0.111	0.074	0.040	0.050
				ปี 2555	
2. ราคา (บาท/กก.)	ปี 2552	ปี 2553	ปี 2554	พ.ย.55	ธ.ค.55
2.1 ปลาเปิด - ดี (สด)	6.62	7.14	7.00	7.78	7.77
- รong (ไม่สด)	5.73	5.69	5.58	6.00	5.96
2.2 ปลาป่น กทม.					
เกรดกึ่ง	32.12	31.09	31.13	37.32	36.97
โปรตีน 60% ขึ้นไป กลิ่นเบอร์ 1	31.72	31.72	30.73	36.62	36.27
โปรตีน 60% ลงมา กลิ่นเบอร์ 1	31.02	30.69	30.03	35.92	35.57
กลิ่นเบอร์ 2	30.72	29.69	29.73	31.80	32.80
กลิ่นเบอร์ 3	30.07	27.89	26.78	29.25	29.20
2.3 ปลาป่นต่างประเทศโปรตีน 60%					
- บาท/กก.	32.63	43.87	36.64	49.43	52.58
- เหรียญสหรัฐ/ตัน	1,076.58	1,526.26	1,295.89	1,736	1,851

## 3. สภาพปัญหา/สาเหตุ

ปลาป่นแม้จะผลิตได้เพียงพอกับความต้องการใช้ แต่ได้ปลาป่นโปรตีนสูงเพียง 25% จึงต้องมีการนำเข้าบางส่วนเพื่อใช้ในอุตสาหกรรมการเลี้ยงสัตว์ และเพาะเลี้ยงสัตว์น้ำ

แหล่งวัตถุดิบ โรงงานปลากระป๋อง 35% ปลาเปิดเรือประมง 18% ปลาหลังเขียวและอื่น ๆ 15% โรงงานซูริมิ 20% โรงงานแปรรูปสัตว์น้ำและครีวเรื้อน 10% ประมงนอกน่านน้ำ 2%

## 4. มาตรการแก้ไขปัญหา

## 4.1 นโยบายและมาตรการนำเข้าปลาป่น ปี 2555-2557

มติคณะรัฐมนตรี (15 พย.54) เห็นชอบตามมติคณะกรรมการนโยบายอาหาร (2 พย.54) ให้กำหนดนโยบายและมาตรการนำเข้าปลาป่น กำหนดคราวละ 3 ปี (2555-2557) ดังนี้

ข้อผูกพัน ปี 55-57/กฎหมาย	มาตรการที่กำหนด ปี 55-57
(1) AFTA ภาษี 0%	- กำหนดอัตรานำเข้าตามที่ผูกพัน ปี 55-57 - ปลาปนโปรตีน 60% ขึ้นไปให้นำเข้าได้ ไม่จำกัดปริมาณและช่วงเวลานำเข้า  - ปลาปนโปรตีนต่ำกว่า 60% เป็นสินค้าควบคุม ต้องขออนุญาตนำเข้า
(2) FTA ไทย-นิวซีแลนด์ ภาษี 0%	
ไทย-ออสเตรเลีย ภาษี 0%	
อาเซียน-จีน(เว้นพม่า) ภาษี 0%	
อาเซียน-ออสเตรเลีย-นิวซีแลนด์ ภาษี 0%	
อาเซียน-เกาหลี ภาษี 10%	
ไทย-ญี่ปุ่น	
● ช่วง ม.ค.-มี.ค.55 ภาษี 1.76%	
● ช่วงเม.ย.55-ธ.ค.57 ภาษี 0%	
(3) การนำเข้าทั่วไป	
● โปรตีน 60% ขึ้นไป ภาษี 15%	
● โปรตีนต่ำกว่า 60% ภาษี 6%	

#### 4.3 มาตรการดูแลช่วยเหลือ

##### การพัฒนาอุตสาหกรรมประมงและปลาปน

โดยกรมการค้าต่างประเทศ : ครม.มีมติ (8 พ.ค.50) เห็นชอบการขอจัดตั้งกองทุนเพื่อการปรับตัวของภาคการผลิตและบริการที่ได้รับผลกระทบจากการเปิดเสรีทางการค้า โดยคณะกรรมการบริหารเงินช่วยเหลือเพื่อการปรับตัวของภาคการผลิตและบริการที่ได้รับผลกระทบจากการเปิดเสรีทางการค้า มีปลัดกระทรวงพาณิชย์ เป็นประธาน และกรมการค้าต่างประเทศเป็นฝ่ายเลขานุการฯ และแต่งตั้งคณะอนุกรรมการกลั่นกรองโครงการเงินช่วยเหลือเพื่อการปรับตัวของภาคการผลิตและบริการที่ได้รับผลกระทบจากการเปิดเสรีทางการค้า

##### ผลดำเนินการ

คณะอนุกรรมการฯ มีมติเห็นชอบโครงการจัดทำระบบประกันคุณภาพ HACCP (Hazard Analysis and Critical Point) โรงงานผลิตปลาปน เพื่อความปลอดภัยของอาหารสัตว์และเพิ่มขีดความสามารถการแข่งขันและส่งออก ให้โรงงานฯ ได้รับ GMPs (Good Manufacturing Practices) จำนวน 50 โรง และต่อยอดโรงงานฯ เพื่อให้ได้รับการรับรองระบบคุณภาพตามมาตรฐาน HACCP จากกรมปศุสัตว์หรือหน่วยงานเอกชนแล้ว จำนวน 36 โรง

##### โครงการเพิ่มศักยภาพมาตรฐานคุณภาพการผลิตของโรงงานปลาปน

โดยกรมการค้าภายใน : งบประมาณปี 2556 จัดจ้างบริษัทที่ปรึกษาดำเนินการวางระบบโรงงานปลาปนให้ได้มาตรฐาน GMP และ HACCP ในวงเงิน 3 ล้านบาท เพื่อใช้เป็นมาตรการสุขอนามัย ให้ผู้ประกอบการโรงงานปลาปนสามารถจัดทำระบบการจัดการความปลอดภัยของอาหาร เป็นการปกป้องโรงงานปลาปนในประเทศให้อยู่ได้อย่างยั่งยืนและสามารถปรับตัวในการแข่งขันในตลาดโลกได้

### ผลดำเนินการ

ขณะนี้อยู่ระหว่างดำเนินการจัดจ้าง บจ.ควอลิตี้ เซฟตี้สฟายด์ ตรวจสอบประเมินโรงงานผู้ผลิตปลาป่นที่ประสงค์จะขอรับการสนับสนุนจัดทำระบบ GMP หรือระบบ GMP และ HACCP จำนวนอย่างน้อย ๒๐ โรงงาน เพื่อคัดเลือกเข้าร่วมโครงการเพิ่มศักยภาพมาตรฐานคุณภาพการผลิตของโรงงานปลาป่น ประมาณ ๑๕ โรงงาน

#### 4.4 การกำกับดูแล

กระทรวงพาณิชย์ ได้แต่งตั้งคณะกรรมการไตรภาคีด้านการตลาดสินค้าปลาเปิดและปลาป่น (13 ธ.ค.42) เพื่อพิจารณากำหนดแนวทางในการส่งเสริมและพัฒนาด้านการตลาด รวมทั้งรักษาเสถียรภาพราคาสินค้าปลาเปิดและปลาป่นให้เป็นไปอย่างมีประสิทธิภาพ โดยมี อธิบดีกรมการค้าภายใน เป็นประธาน และมีผู้แทนจากหน่วยงานราชการและเอกชนที่เกี่ยวข้อง (กรมประมง กรมเจรจาการค้าระหว่างประเทศ กรมส่งเสริมการค้าระหว่างประเทศ กรมการค้าต่างประเทศ สมาคมการประมงแห่งประเทศไทย สมาคมผู้ผลิตปลาป่นไทย สมาคมผู้ผลิตอาหารสัตว์ไทย) ร่วมเป็นกรรมการ (จัดประชุมแก้ไขปัญหาการค้าปลาเปิดและปลาป่นล่าสุด เมื่อ 9 ก.ค.50)

#### 5. สถานการณ์ ปี 2555

1) ในเดือนธันวาคม ราคาปลาเปิดสูงขึ้นจากเดือนก่อนเล็กน้อย ส่วนปลาป่นลดลงทุกเกรดคุณภาพ เนื่องจากความต้องการของใช้ของโรงงานอาหารสัตว์ปรับตัวลดลง และเป็นไปในทิศทางเดียวกับราคาสินค้าทดแทน ได้แก่ กากถั่วเหลือง ที่โน้มลดลงเช่นกัน โดยในช่วง ม.ค.-ต.ค.55 มีการนำเข้าปลาป่น แล้วจำนวน 14,969 ตัน เพิ่มขึ้นจากช่วงเดียวกันของปีก่อนร้อยละ 28.86 และมีการส่งออกจำนวน 40,413 ตัน ลดลงจากช่วงเดียวกันของปีก่อนร้อยละ 42.63

ราคาตลาดต่างประเทศเฉลี่ยเดือนธันวาคม 2555 ปรับตัวสูงขึ้นเป็นต้นละ 1, 851US\$ จากต้นละ 1, 736 US\$ ในเดือนก่อน เนื่องจากปริมาณที่จับได้ลดน้อยลง และผู้ค้าต่างรอดูภาวะการณ์ผลิตจากราคาที่เคลื่อนไหวอยู่ในเกณฑ์สูง

บาท : กก.	ธ.ค.54	พ.ย.55	ธ.ค.55	%Δ
ปลาเปิด (สด)	6.38	7.68	7.78	1.30
ปลาป่น เกรดกึ่ง	28.00	37.32	36.97	-0.94
ปลาป่นโปรตีน60% ↑ เบอร์ 1	27.60	36.62	36.27	-0.96
ปลาป่นโปรตีน60% ↓ เบอร์ 1	26.90	35.92	35.57	-0.97
เบอร์ 2	26.60	31.80	32.80	3.14
เบอร์ 3	25.10	29.25	29.20	-0.17
ตลาดเปรู	31.99	49.43	52.58	6.37

2) แนวโน้ม คาดว่าในระยะยาวราคาทั้งตลาดในประเทศและต่างประเทศจะโน้มสูงขึ้น จากปริมาณวัตถุดิบที่น้อยลงจากสภาพอากาศที่แปรปรวน ในขณะที่ความต้องการอาหารสัตว์มีมากขึ้น

สำนักส่งเสริมการค้าสินค้าเกษตร  
กรมการค้าภายใน  
มกราคม 2556

ราคาปลาเปิด และปลาปน

	มค.	กพ.	มีค.	เมย.	พค.	มิย.	กค.	สค.	กย.	ตค.	พย.	ธค.	เฉลี่ย
<b>1. ราคาปลาเปิด (ดี/สด)</b>													
2549	4.81	4.91	5.13	5.16	5.38	5.77	5.79	6.11	6.04	5.50	5.22	5.24	5.42
2550	5.23	5.15	5.20	5.20	5.19	5.00	4.86	4.97	5.11	5.20	5.20	5.31	5.14
2551	5.41	5.45	5.78	5.98	6.00	6.13	6.59	7.59	7.99	7.10	5.83	5.74	6.30
2552	6.01	5.95	5.44	5.69	6.01	6.72	7.04	7.30	7.33	7.55	7.22	7.12	6.62
2553	7.30	7.70	7.95	8.17	7.51	6.59	7.03	7.40	7.22	6.68	5.96	6.14	7.14
2554	6.08	6.45	8.01	7.65	7.06	7.54	7.30	7.16	7.23	6.65	6.51	6.38	7.00
2555	6.40	6.56	7.05	7.45	7.23	7.09	7.20	8.13	8.25	7.68	7.78	7.77	7.38
<b>2. ราคาปลาเปิด (รอง/ไม่สด)</b>													
2549	4.12	4.16	4.27	4.29	4.22	4.82	5.07	5.36	5.26	4.79	4.50	4.42	4.61
2550	4.36	4.08	4.26	4.28	4.24	4.06	3.83	3.87	3.94	4.08	4.11	4.22	4.11
2551	4.39	4.53	4.91	5.12	5.18	5.48	6.12	6.84	7.09	6.57	4.97	4.73	5.49
2552	5.11	4.96	4.62	4.79	5.53	6.01	6.35	6.52	6.48	6.47	6.01	5.93	5.73
2553	6.12	6.36	6.46	6.79	6.22	5.32	5.55	5.77	5.65	5.19	4.41	4.44	5.69
2554	4.55	4.77	6.13	6.22	5.95	5.87	5.81	5.91	5.82	5.42	5.27	5.20	5.58
2555	5.19	5.30	5.71	5.94	5.58	5.45	5.61	6.20	6.24	5.88	6.00	5.96	5.76
<b>3. ราคาขายส่ง ปลาปนโปรตีน 60% ขึ้นไป กลิ่นเบอร์ 1 ตลาด กทม.</b>													
2549	24.68	26.13	28.78	28.96	31.61	30.48	32.18	32.84	29.36	26.77	24.20	23.53	28.29
2550	23.21	25.01	24.75	25.78	27.03	24.57	25.64	25.87	26.51	26.50	26.62	28.14	25.80
2551	28.62	29.61	31.03	31.20	30.40	31.32	33.91	35.95	34.54	31.02	25.17	26.08	30.74
2552	29.69	26.98	25.80	29.47	33.66	34.20	34.86	36.09	34.65	33.45	29.94	31.90	31.72
2553	33.46	34.30	34.81	36.46	32.36	28.34	28.93	30.83	29.88	27.92	25.35	25.66	30.69
2554	25.10	28.89	37.93	31.69	32.10	31.42	32.44	32.65	31.42	28.97	28.55	27.60	30.73
2555	27.68	28.90	32.17	33.44	30.30	29.45	31.40	36.65	38.85	35.84	36.62	36.27	33.13
<b>4. ราคาขายส่ง ปลาปนโปรตีน 60% ลงมา กลิ่นเบอร์ 1 ตลาด กทม.</b>													
2549	24.18	25.43	28.08	28.26	30.91	29.78	31.48	32.14	28.66	26.07	23.50	22.83	27.61
2550	22.51	24.31	24.05	25.08	26.33	23.87	24.94	25.17	25.81	25.80	25.92	27.44	25.10
2551	27.92	28.91	30.33	30.50	29.70	30.62	33.21	35.25	33.84	30.32	24.47	25.38	30.04
2552	28.99	26.28	25.10	28.77	32.96	33.50	34.16	35.39	33.95	32.75	29.24	31.20	31.02
2553	32.76	33.60	34.11	35.76	31.66	27.64	28.23	30.13	29.18	27.22	24.65	24.96	29.99
2554	24.40	28.19	37.23	30.99	31.40	30.72	31.74	31.95	30.72	28.27	27.85	26.90	30.03
2555	26.98	28.20	31.47	32.74	29.60	28.75	30.70	35.95	38.15	35.14	35.92	35.57	32.43
<b>5. ราคาขายส่ง ปลาปนโปรตีน 60% ลงมา กลิ่นเบอร์ 2 ตลาด กทม.</b>													
2549	21.48	22.56	25.28	26.08	29.81	28.78	30.44	30.39	26.66	24.34	21.80	21.13	25.73
2550	20.81	22.61	21.32	22.61	21.95	20.01	18.93	18.53	20.30	22.60	23.12	24.64	21.45
2551	25.12	26.11	28.37	28.70	28.43	29.82	32.65	34.75	33.34	29.95	24.17	25.08	28.87
2552	28.69	25.98	24.80	28.47	32.66	33.20	33.86	35.09	33.65	32.45	28.94	30.90	30.72
2553	32.46	33.30	33.81	35.46	31.36	27.34	27.93	29.83	28.88	26.92	24.35	24.66	29.69
2554	24.10	27.89	36.93	30.69	31.10	30.42	31.44	31.65	30.42	27.97	27.55	26.60	29.73
2555	26.68	27.90	31.17	32.44	29.30	28.45	30.35	34.90	32.48	29.40	31.80	32.80	30.64
<b>6. ราคาขายส่ง ปลาปนโปรตีน 60% ลงมา กลิ่นเบอร์ 3 ตลาด กทม.</b>													
2549	20.00	21.05	23.48	24.10	27.81	26.78	28.53	28.24	24.46	21.87	19.30	18.63	23.69
2550	18.31	20.11	19.18	20.61	19.95	18.01	17.38	17.53	19.30	21.60	22.12	23.64	19.81
2551	24.12	25.11	27.77	28.20	27.93	29.32	32.15	34.25	32.84	29.45	23.67	24.58	28.28
2552	28.19	25.48	24.30	27.97	32.16	32.70	33.36	34.59	32.85	31.45	27.94	29.90	30.07
2553	31.46	32.30	32.81	34.46	30.36	26.34	26.93	28.41	26.24	23.39	20.85	21.16	27.89
2554	20.60	24.86	34.43	28.10	27.10	26.42	27.44	28.80	27.92	25.47	25.10	25.10	26.78
2555	25.23	26.90	30.17	31.42	28.00	27.15	29.05	33.35	31.03	28.10	29.25	29.20	29.07
<b>7. ราคาปลาปนโปรตีน 60% F.O.B. ตลาดต่างประเทศ</b>													
2549	26.81	28.64	30.54	32.06	40.32	45.14	43.55	36.86	34.31	37.25	36.43	34.17	35.51
2550	34.84	36.27	36.21	36.34	35.40	32.24	27.06	26.33	26.82	26.06	26.30	26.70	30.88
2551	26.74	27.49	27.84	27.47	28.91	31.79	32.74	30.45	29.94	27.34	26.33	25.91	28.58
2552	23.76	29.12	27.34	30.25	25.04	28.05	32.76	34.15	37.05	39.75	41.89	42.38	32.63
2553	40.80	49.31	49.75	55.18	46.90	47.09	42.29	41.37	41.16	39.61	36.38	36.54	43.87
2554	42.09	48.79	42.82	37.41	35.46	35.73	34.04	32.50	31.84	32.90	34.15	31.99	36.64
2555	31.32	31.59	32.41	35.78	39.98	42.85	44.10	45.44	41.42	39.44	49.43	52.58	40.53
<b>8. ราคาปลาปนโปรตีน 65% F.O.B. ตลาดต่างประเทศ (เหรียญสหรัฐ/ตัน)</b>													
2549	731	786	847	912	1,146	1,272	1,238	1,058	991	1,078	1,077	1,030	1,014
2550	1,045	1,096	1,115	1,125	1,104	1,006	866	831	845	823	838	855	963
2551	870	910	955	991	1,020	1,034	1,055	1,019	943	857	820	834	942
2552	839	890	900	921	944	967	1,038	1,083	1,182	1,284	1,358	1,514	1,077
2553	1,599	1,605	1,649	1,844	1,774	1,564	1,411	1,384	1,440	1,425	1,313	1,308	1,526
2554	1,483	1,712	1,520	1,342	1,265	1,263	1,219	1,173	1,130	1,148	1,190	1,106	1,296
2555	1,070	1,109	1,139	1,249	1,390	1,460	1,502	1,560	1,441	1,385	1,736	1,851	1,408

ที่มา : 1,2 สมาคมผู้ผลิตปลาปนไทย 3, 4,5,6 กรมการค้าภายใน 7,8 ช่าง ม.ค.46-48 ข่าวรอยเตอร์/49 เป็นต้นไป [www.hammersmithtd.blogspot.com](http://www.hammersmithtd.blogspot.com)

ปริมาณนำเข้าและส่งออกปลาปน

หน่วย : ตัน

	มค.	กพ.	มีค.	เมย.	พค.	มิย.	กค.	สค.	กย.	ตค.	พย.	ธค.	รวม
<b>ปริมาณนำเข้า</b>													
2549	909	584	629	557	502	743	212	382	300	558	286	126	5,789
2550	609	779	1,105	804	1,840	1,584	919	1,430	1,044	1,553	844	811	13,322
2551	1,281	80	1,124	999	1,724	1,203	1,055	875	1,262	1,055	975	1,335	12,968
2552	1,178	1,383	972	1,712	1,354	1,549	734	1,770	1,624	2,056	1,054	1,370	16,755
2553	972	1,027	1,112	1,365	1,508	1,237	1,445	1,173	1,078	891	472	846	13,125
2554	810	637	1,109	1,386	757	612	842	2,529	1,316	1,618	2,061	1,847	15,525
2555	1,993	812	1,502	2,524	1,027	1,528	821	1,186	1,883	1,692			14,969
<b>ปริมาณส่งออก</b>													
2549	4,739	5,238	5,630	5,359	6,770	12,665	12,050	7,944	4,050	3,968	2,291	4,769	75,473
2550	4,779	7,181	14,972	14,375	21,797	9,520	5,346	5,456	2,764	3,155	1,957	2,572	93,872
2551	2,392	4,176	3,398	1,817	1,923	1,244	1,612	2,191	1,811	641	793	2,566	24,564
2552	985	1,291	1,998	1,753	2,619	4,629	1,771	772	1,200	2,007	4,479	3,363	26,866
2553	4,612	6,712	14,021	12,303	18,540	13,069	12,002	7,512	5,886	3,590	5,737	6,820	110,806
2554	7,325	12,700	15,138	7,022	8,299	8,819	3,484	2,154	2,536	2,969	1,520	1,592	73,559
2555	1,225	2,335	2,598	2,228	4,771	6,083	5,954	6,566	4,051	7,112			42,924

ที่มา : กรมศุลกากร : ปี 2550-54 พิกัด 23012000001, 23012000002, 23012000003, 23012000004 และ 23012000090 : ตั้งแต่ ปี 2555 พิกัด 23012010000, 23012020000, 23012090001, 23012090090 และ 23011000000

อัตราแลกเปลี่ยนเงินดอลลาร์สหรัฐ

ปี 2542 - 2555

บาท/US\$

ปี	ม.ค.	ก.พ.	มี.ค.	เม.ย.	พ.ค.	มิ.ย.	ก.ค.	ส.ค.	ก.ย.	ต.ค.	พ.ย.	ธ.ค.	เฉลี่ย
ปี 2542	36.73	37.19	37.61	37.72	37.15	37.03	37.20	38.08	39.92	39.57	38.84	38.40	37.95
ปี 2543	37.49	37.82	37.99	38.09	39.03	39.17	40.27	41.04	41.99	43.31	43.84	43.17	40.27
ปี 2544	43.24	42.74	44.00	45.56	45.59	45.36	45.73	45.03	44.41	44.82	44.52	44.03	44.59
ปี 2545	44.13	43.93	43.49	43.52	42.91	42.26	41.33	42.27	42.91	43.74	43.42	43.39	43.11
ปี 2546	42.88	42.97	42.87	42.97	42.29	41.75	41.89	41.77	40.60	39.83	40.00	39.81	41.64
ปี 2547	39.19	39.20	39.53	39.54	40.66	40.90	41.03	41.59	41.57	41.41	40.44	38.86	40.33
ปี 2548	38.86	38.59	38.70	39.62	39.93	40.98	41.85	41.29	41.15	40.96	41.21	41.18	40.36
ปี 2549	39.72	39.50	39.08	38.09	38.11	38.45	38.10	37.73	37.53	37.44	36.65	35.94	38.03
ปี 2550	36.10	35.85	35.18	35.00	34.74	34.71	33.83	34.31	34.38	34.29	34.00	33.83	34.69
ปี 2551	33.31	32.74	31.58	31.71	32.23	33.32	33.62	33.97	34.41	34.55	35.22	35.16	33.49
ปี 2552	35.09	35.46	35.92	35.60	34.72	34.28	34.18	34.16	33.97	33.55	33.42	33.37	34.48
ปี 2553	33.17	33.29	32.69	32.43	32.53	32.61	32.47	32.34	30.98	30.11	30.01	30.26	31.91
ปี 2554	30.72	30.86	30.51	30.20	30.38	30.64	30.22	30.01	30.57	30.99	31.10	31.35	30.63
ปี 2555	31.71	30.87	30.83	31.03	31.47	31.79	31.79	31.57	31.14	30.83	30.85	30.78	31.22

หมายเหตุ เป็นค่าเฉลี่ยของอัตราขายเงินดอลลาร์สหรัฐรายวัน

ที่มา : ธนาคารแห่งประเทศไทย