



เดือนกุมภาพันธ์ และแนวโนมเดือนมีนาคม 2557



กองสงเสริมการค้ำสินค้ำเกษตร 1

กุมภาพันธ์ 2557

สารบัญ

	หน้า
สถานการณ์สินค้าเกษตร	
ภาพรวม	1
สถานการณ์รายกลุ่มสินค้า	2
การช่วยเหลือด้านการตลาดสินค้าเกษตรของ คชก.	8
ข้อมูลรายสินค้า	
กลุ่มสินค้าผลิตเพื่อส่งออก	
1. ข้าว	12
2. มันสำปะหลัง	25
3. ยางพารา	29
4. ไข่เนื้อ	34
5. กุ้งขาวแวนนาไม	36
6. สับปะรด	38
กลุ่มสินค้าผลิตเพื่อบริโภคภายในประเทศ	
7. ข้าวโพดเลี้ยงสัตว์	41
8. กาแฟ	50
9. ปาล์มน้ำมัน	55
10. ส้มเขียวหวาน	60
11. หอมแดง	62
12. หอมหัวใหญ่	69
13. สุกกร	73
14. ไข่ไก่	75
15. เกล็ดทะเล	77
กลุ่มสินค้าที่ต้องนำเข้า	
16. ถั่วเหลือง	79
17. ถากถั่วเหลือง	83
18. ปลาป่น	87
อัตราแลกเปลี่ยนเงินดอลลาร์สหรัฐ	91

สรุปสถานการณ์สินค้าเกษตรเดือนกุมภาพันธ์

และแนวโน้มเดือนมีนาคม ๒๕๕๗

๑. ภาพรวมสถานการณ์ปัจจุบัน

ข้าวรอบ ๑ ปี ๒๕๕๖/๕๗ (ข้าวนาปี) เป็นช่วงปลายฤดูการผลิต ในขณะที่รัฐเร่งระบายข้าวในสต็อกออกสู่ตลาด ราคาข้าวแนวโน้มอ่อนตัวลง

ยางพารา ราคาขึ้นเคลื่อนไหวอยู่ในเกณฑ์ต่ำตามภาวะเศรษฐกิจโลกที่ชะลอตัว

มันสำปะหลัง อยู่ในช่วงผลผลิตออกสู่ตลาดมาก ราคาเคลื่อนไหวไม่มากนัก

ข้าวโพดเลี้ยงสัตว์ ผลผลิตออกสู่ตลาดน้อยลงตามฤดูกาล ราคาข้าวแนวโน้มปรับตัวสูงขึ้นแต่ยังอยู่ในเกณฑ์ต่ำ

เมล็ดกาแฟ ผลผลิตออกสู่ตลาดน้อยลง ปริมาณไม่เพียงพอกับความต้องการ ราคาเคลื่อนไหวอยู่ในเกณฑ์ดี

ปาล์มน้ำมัน ผลผลิตยังออกสู่ตลาดไม่เพียงพอกับความต้องการ ราคาขึ้นไหวอยู่ในเกณฑ์สูง

มะพร้าว ปริมาณที่ออกสู่ตลาดยังมีน้อยและมีการนำเข้าเพื่อแปรรูป ราคาขึ้นไหวอยู่ในเกณฑ์สูง

ปลาป่น เข้าสู่ช่วงปิดอ่าวเพื่อให้ปลาวางไข่ ทำให้วัตถุดิบมีน้อย ราคาจะเคลื่อนไหวไม่มากนักแต่ยังอยู่ในเกณฑ์สูง

สุกร ผลผลิตออกสู่ตลาดลดลง ขณะที่ภาวะการค้าชะลอตัว ราคาข้าวแนวโน้มอ่อนตัวลงแต่ยังอยู่ในเกณฑ์สูง

ไข่ไก่ และไข่เนื้อ ผลผลิตจะมีเพียงพอกับความต้องการ แนวโน้มราคาเคลื่อนไหวอยู่ในเกณฑ์ดี

กุ้งขาวแวนนาไม ผลผลิตออกสู่ตลาดมากขึ้นจากช่วงที่ผ่านมา ราคาข้าวแนวโน้มอ่อนตัวลงแต่ยังอยู่ในเกณฑ์สูง

สับปะรด ผลผลิตมีน้อย ราคาอยู่ในเกณฑ์ดี

ส้มเขียวหวาน เข้าสู่ช่วงปลายฤดู ผลผลิตออกสู่ตลาดน้อย ราคาอยู่ในเกณฑ์สูง

มะนาว ผลผลิตออกสู่ตลาดน้อยลงตามฤดูกาล ราคาปรับตัวสูงขึ้น

พริกใหญ่สด ผลผลิตออกสู่ตลาดอย่างต่อเนื่อง ราคาอยู่ในเกณฑ์ดี

หอมแดง ปริมาณออกสู่ตลาดมากขึ้นทั้ง จ.ศรีสะเกษ และ จ.เขียงใหม่ที่เริ่มทยอยออกสู่ตลาด แนวโน้มราคาอ่อนตัวลง

หอมหัวใหญ่ ผลผลิตออกสู่ตลาดมากขึ้น แม้ว่าจะมีความต้องการส่งออก แต่ราคาข้าวแนวโน้มอ่อนตัวลง

กระเทียม ผลผลิตออกสู่ตลาดมากขึ้นและเริ่มมีกระเทียมแห้งออกจำหน่าย ขณะที่ความต้องการมีอย่างต่อเนื่อง ราคาอยู่ในเกณฑ์ดี

เกลือทะเล ผลผลิตออกสู่ตลาดมากขึ้น ภาวะการค้าโดยรวมทรงตัว ราคาข้าวแนวโน้มอ่อนตัวลงแต่ยังอยู่ในเกณฑ์ดี

๒. สถานการณ์การผลิตสินค้าเกษตรของโลก

กระทรวงเกษตรของสหรัฐฯ (USDA) คาดการณ์แนวโน้มสถานการณ์การผลิตสินค้าเกษตรสำคัญของโลกในฤดูการผลิต ปี ๒๕๕๖/๕๗ ณ เดือนกุมภาพันธ์ ๒๕๕๗ ไว้ ดังนี้

๒.๑ **พืชน้ำมัน** คาดว่าในฤดูการผลิต ปี ๒๕๕๖/๕๗ จะมีผลผลิตรวม (ไม่รวมน้ำมันปาล์ม) ประมาณ ๕๐๕.๙๖ ล้านตัน มากกว่าปี ๒๕๕๕/๕๖ (๔๗๔.๓๓ ล้านตัน) ประมาณ ๓๑.๖๓ ล้านตัน (+๖.๖๗%)

สำหรับ พืชน้ำมันที่คาดว่าจะมีผลผลิตเพิ่มขึ้น ได้แก่ ถั่วเหลือง ผลผลิต ๒๘๗.๖๙ ล้านตัน เพิ่มขึ้น ๑๙.๔๒ ล้านตัน (+๗.๒๔%) เรปซีด ผลผลิต ๗๐.๑๒ ล้านตัน เพิ่มขึ้น ๗.๑๐ ล้านตัน (+๑๑.๒๖%) เมล็ดทานตะวัน ผลผลิต ๔๓.๓๐ ล้านตัน เพิ่มขึ้น ๖.๙๑ ล้านตัน (+๑๘.๙๗%) เมล็ดในปาล์ม ผลผลิต ๑๕.๔๘ ล้านตัน เพิ่มขึ้น ๐.๖๓ ล้านตัน (+๔.๒๔%) เนื้อมะพร้าวแห้ง ผลผลิต ๕.๘๒ ล้านตัน เพิ่มขึ้น ๐.๐๓ ล้านตัน (+๐.๕๒%) ส่วน พืชน้ำมันที่คาดว่าจะผลผลิตจะลดลง ได้แก่ เมล็ดฝ้าย ผลผลิต ๔๔.๐๘ ล้านตัน ลดลง ๑.๙๙ ล้านตัน (-๔.๓๒%) ถั่วลิสง ผลผลิต ๓๙.๔๗ ล้านตัน ลดลง ๐.๔๖ ล้านตัน (-๑.๑๖%)

สำหรับน้ำมันปาล์ม คาดว่าจะมีผลผลิตประมาณ ๕๘.๔๓ ล้านตัน เพิ่มขึ้นจากปีที่ผ่านมา ๒.๖๖ ล้านตัน (+๔.๗๗%)

๒.๒ ธัญพืช ในปี ๒๕๕๖/๕๗ คาดว่าจะมีผลผลิตธัญพืชประมาณ ๑,๙๗๑.๙๐ ล้านตัน มากกว่าปีที่ผ่านมา (๑,๗๘๙.๐๑ ล้านตัน) ประมาณ ๑๘๒.๘๙ ล้านตัน (+๑๐.๒๒%) โดยสถานการณ์รายพืชสรุปได้ ดังนี้

๒.๒.๑ ข้าวสาลี มีผลผลิตประมาณ ๗๑๑.๘๙ ล้านตัน มากกว่าปี ๒๕๕๕/๕๖ (๖๕๖.๓๔ ล้านตัน) ๕๕.๕๕ ล้านตัน (+๘.๔๖%) เนื่องจากราคาในปีที่ผ่านมาค่อนข้างดีจึงใจให้ขยายการเพาะปลูก ประเทศที่คาดว่าจะมีผลผลิตเพิ่มขึ้นมาก เช่น รัสเซีย แคนาดา EU ยูเครน คาซัคสถาน เป็นต้น

๒.๒.๒ ธัญพืชเมล็ดหยาบ คาดว่าจะมีผลผลิตประมาณ ๑,๒๖๐.๐๑ ล้านตัน มากกว่าปีที่ผ่านมา (๑,๑๓๒.๖๗ ล้านตัน) ประมาณ ๑๒๗.๓๔ ล้านตัน (+๑๑.๒๔%) โดยมีผลผลิตรายสินค้า ดังนี้ ข้าวโพดเลี้ยงสัตว์ ผลผลิต ๙๖๖.๖๓ ล้านตัน เพิ่มขึ้น ๑๐๓.๗๙ ล้านตัน (+๑๒.๐๓%) ข้าวบาเลย์ ผลผลิต ๑๔๔.๙๗ ล้านตัน เพิ่มขึ้น ๑๔.๓๔ ล้านตัน (+๑๐.๙๘%) ข้าวฟ่าง ผลผลิต ๖๑.๙๖ ล้านตัน เพิ่มขึ้น ๔.๖๓ ล้านตัน (+๘.๐๗%) ข้าวโอ๊ต ผลผลิต ๒๓.๘๐ ล้านตัน เพิ่มขึ้น ๒.๔๑ ล้านตัน (+๑๑.๒๘%) ข้าวไรน์ ผลผลิต ๑๖.๓๔ ล้านตัน เพิ่มขึ้น ๒.๐๖ ล้านตัน (+๑๔.๕๒%)

๒.๓ ข้าวสสาร USDA คาดว่าผลผลิต ปี ๒๕๕๖/๕๗ มีประมาณ ๔๗๑.๕๑๔ ล้านตัน มากกว่าปีที่ผ่านมา (๔๖๙.๕๐๗ ล้านตัน) ประมาณ ๒.๐๐๖ ล้านตัน (+๐.๔๓%) ขณะที่ความต้องการบริโภคข้าวของโลกมีประมาณ ๔๗๓.๓๒๕ ล้านตัน เพิ่มขึ้นจากปีที่ผ่านมา (๔๖๗.๐๖๙ ล้านตัน) ประมาณ ๖.๒๕๖ ล้านตัน (+๑.๓๔%) ส่วนสต็อกปลายปี ๒๕๕๖/๕๗ คาดว่าจะอยู่ในระดับ ๑๐๕.๐๓๔ ล้านตัน น้อยกว่าปีที่ผ่านมา (๑๐๖.๘๔๕ ล้านตัน) ร้อยละ ๑.๖๙ ส่วน การค้าข้าวในตลาดโลก ในปี ๒๕๕๖/๕๗ USDA คาดว่าจะมีประมาณ ๔๐.๔๑๒ ล้านตัน มากกว่าปีที่ผ่านมา (๓๘.๓๑๕ ล้านตัน) ประมาณ ๒.๐๙๗ ล้านตัน (+๕.๐๐%) สำหรับปริมาณการส่งออก USDA คาดว่าอินเดียจะส่งออกได้ ๑๐ ล้านตัน ไทย ๘.๕ ล้านตัน เวียดนาม ๗.๕ ล้านตัน ปากีสถาน ๓.๔ ล้านตัน และกัมพูชา ๑.๐ ล้านตัน

๓. แนวโน้มสถานการณ์เดือนมีนาคม ๒๕๕๗

ข้าวรอบ ๒ ปี ๒๕๕๖/๕๗ (ข้าวนาปรังปี ๒๕๕๗) ผลผลิตเริ่มทยอยออกสู่ตลาด ในขณะที่รัฐเร่งระบายข้าวในสต็อกออกสู่ตลาด ส่งผลให้ราคามีแนวโน้มอ่อนตัวลง

ยางพารา เข้าสู่ช่วงต้นยางผลัดใบผลผลิตมีน้อยลง ราคามีแนวโน้มปรับตัวสูงขึ้นแต่ยังอยู่ในเกณฑ์ต่ำ

มันสำปะหลัง ผลผลิตยังออกสู่ตลาดมากแต่น้อยกว่าเดือนที่ผ่านมา ราคามีแนวโน้มปรับตัวสูงขึ้น

ข้าวโพดเลี้ยงสัตว์ เป็นช่วงปลายฤดูการผลิต ผลผลิตออกสู่ตลาดน้อย ราคามีแนวโน้มปรับตัวสูงขึ้น

เมล็ดกาแฟ ผลผลิตออกสู่ตลาดน้อยลง ไม่เพียงพอกับความต้องการ ราคายูอยู่ในเกณฑ์ดี
ปาล์มน้ำมัน คาดว่าผลผลิตจะออกสู่ตลาดมากขึ้น แนวโน้มราคายังคงอยู่ในเกณฑ์ดี

ถั่วเหลือง (ฤดูแล้ง) ผลผลิตเริ่มทยอยออกสู่ตลาด ส่วนใหญ่จะมีคุณภาพดี แนวน้ำมันราคาอยู่ในเกณฑ์ดี

มะพร้าว ผลผลิตยังมีปริมาณน้อยและมีการนำเข้าเพื่อใช้แปรรูป ราคาจะอ่อนตัวลงแต่ยังคงเคลื่อนไหวอยู่ในเกณฑ์สูง

ปลาบับ วัตถุดิบมีน้อย (อยู่ในช่วงปิดอ่าว) คาดว่าราคาจะเคลื่อนไหวไม่มากนักแต่ยังอยู่ในเกณฑ์สูง

สุกร การค้ำมีแนวโน้มชะลอตัวลง ซึ่งจะมีผลทำให้ราคาหน้าฟาร์มอ่อนตัวลงแต่ยังอยู่ในเกณฑ์ดี

ไข่ไก่ และ **ไข่เนื้อ** คาดว่าผลผลิตจะมีเพียงพอกับความต้องการ ราคามีแนวโน้มเคลื่อนไหวอยู่ในเกณฑ์ดี

กุ้งขาวแวนนาไม ผลผลิตจะออกสู่ตลาดได้มากขึ้น แนวน้ำมันราคายังเคลื่อนไหวอยู่ในเกณฑ์สูง

สับปะรด ผลผลิตยังออกสู่ตลาดน้อย แนวน้ำมันราคาอยู่ในเกณฑ์ดี

มะนาว ผลผลิตออกสู่ตลาดน้อยตามฤดูกาล ราคาจะปรับตัวสูงขึ้น

พริกใหญ่สด ผลผลิตออกสู่ตลาดมากอย่างต่อเนื่อง แนวน้ำมันราคาปรับตัวลดลง

หอมแดง จ.เชียงใหม่ออกสู่ตลาดมากขึ้น แนวน้ำมันราคาอ่อนตัวลง

หอมหัวใหญ่ ผลผลิตออกสู่ตลาดมาก ในขณะที่ความต้องการส่งออกยังมีอย่างต่อเนื่อง คาดว่าราคาจะเคลื่อนไหวไม่มากนัก

กระเทียม เป็นช่วงที่ผลผลิตออกสู่ตลาดมาก ขณะที่ความต้องการมีอย่างต่อเนื่อง แต่อาจถูกแย่งตลาดจากกระเทียมนำเข้า ราคามีแนวโน้มอ่อนตัวลง

เกลือทะเล ราคามีแนวโน้มอ่อนตัวลงตามปริมาณผลผลิตฤดูใหม่ออกสู่ตลาดมากขึ้น

แนวโน้มสถานการณ์รายกลุ่มสินค้า

๓.๑ กลุ่มสินค้าที่ผลิตเพื่อส่งออก สถานการณ์สินค้าเกษตรที่สำคัญ ได้แก่

(๑) **ข้าวรอบ ๑ ปีการผลิต ๒๕๕๖/๕๗** (ข้าวนาปี) เป็นช่วงปลายฤดู ผลผลิตออกสู่ตลาดเกือบหมดแล้ว ส่วนข้าวรอบ ๒ (ข้าวนาปรัง ปี ๒๕๕๗) กระทรวงเกษตรฯ คาดว่าจะมีผลผลิตประมาณ ๘.๔๖๘ ล้านตัน น้อยกว่าปีที่ผ่านมา (๑๐.๗๔๒ ล้านตัน) ร้อยละ ๒๑.๑๗ โดยผลผลิตจะเริ่มออกสู่ตลาดได้ตั้งแต่เดือนมีนาคม เป็นต้นไป อย่างไรก็ตาม ผลจากการที่รัฐเร่งระบายสต็อกข้าวที่รับจำนำไว้ออกสู่ตลาดเพื่อนำเงินไปจ่ายให้เกษตรกร ในขณะที่ภาครัฐยังไม่ได้กำหนดมาตรการรองรับผลผลิตที่จะออกสู่ตลาด จะมีผลทำให้ราคาในตลาดทั่วไปอ่อนตัวลง

ภาวะการค้า ราคาซื้อขายข้าวเปลือกในตลาดสำคัญ (ณ ๒๖ ก.พ.๕๗) เป็นดังนี้ ข้าวเปลือกเจ้า ๕% ต้นละ ๗,๕๐๐ - ๘,๙๐๐ บาท ข้าวเปลือกหอมมะลิ ต้นละ ๑๓,๔๐๐ - ๑๖,๐๐๐ บาท และข้าวเปลือกเหนียว ต้นละ ๑๑,๐๐๐ - ๑๓,๕๐๐ บาท ส่วนการค้าข้าวสาร ราคาซื้อขาย เป็นดังนี้ ข้าวขาว ๑๐๐% ชั้น ๒ กระทบละ ๑,๓๙๐ - ๑,๔๐๐ บาท ข้าวหอมมะลิ ๑๐๐% ชั้น ๒ กระทบละ ๓,๐๐๐ - ๓,๐๑๐ บาท ข้าวเหนียว ๑๐% เมล็ดยาว กระทบละ ๒,๕๕๐ - ๒,๕๖๐ บาท และข้าวนึ่ง ๑๐๐% กระทบละ ๑,๔๐๐ - ๑,๔๑๐ บาท สำหรับราคาส่งออกข้าวไทย (สมาคมผู้ส่งออกข้าวไทย ณ ๒๖ ก.พ.๕๗) ราคาข้าวหอมมะลิ ชั้น ๑ ใหม่ (f.o.b.) ต้นละ ๑,๐๒๑ เหรียญ สรอ. ข้าวขาว ๑๐๐% ชั้น ๒ (f.o.b.) ต้นละ ๔๖๔ เหรียญ สรอ. และข้าวนึ่ง ๑๐๐% (f.o.b.) ต้นละ ๔๗๐ เหรียญ สรอ. ส่วนข้าวสหรัฐ (เมล็ดยาว #๔/๕) ต้นละ ๖๑๐ เหรียญ สรอ. ข้าวขาว ๕% ไทย ต้นละ ๔๕๘ เหรียญ สรอ. เวียดนาม ต้นละ ๔๐๐ เหรียญ สรอ. อินเดีย ต้นละ ๔๒๐ เหรียญ สรอ. ปากีสถาน ต้นละ ๓๙๕ เหรียญ สรอ. ส่วนข้าวนึ่งไทย ต้นละ ๔๖๔ เหรียญ สรอ. อินเดีย ต้นละ ๓๙๐ เหรียญ สรอ. และปากีสถาน ต้นละ ๔๐๐ เหรียญ สรอ. ตามลำดับ

การส่งออก ในปี ๒๕๕๗ คาดว่าไทยจะส่งออกข้าวได้มากกว่า ๘ ล้านตัน ปัจจุบัน (๑ - ๒๐ ก.พ.๕๗) ไทยส่งออกข้าวไปแล้ว ๘๔๔,๕๘๘ ตัน น้อยกว่าช่วงเดียวกันของปีที่ผ่านมา (๘๙๙,๔๔๓ ตัน) ร้อยละ ๖.๑๐

ผลการรับจำนำ (ณ ๒๔ ก.พ.๕๗) **ข้าวเปลือก ปี ๒๕๕๖/๕๗ รอบที่ ๑** รับจำนำได้รวม ๑๑,๑๘๑,๒๕๒ ตัน จำแนกเป็น ข้าวเปลือกเจ้า ๖,๓๕๐,๗๔๕ ตัน ข้าวเปลือกหอมมะลิ ๓,๖๗๙,๑๖๘ ตัน ข้าวเปลือกหอมจังหวัด ๔๗๘,๐๒๕ ตัน ข้าวเปลือกปทุมธานี ๑๑๔,๒๓๑ ตัน ข้าวเปลือกเหนียว ๕๕๙,๗๕๗ ตัน

(๒) **มันสำปะหลัง** กระทรวงเกษตรฯ คาดว่าผลผลิตฤดูใหม่จะมีประมาณ ๒๘.๖๐๐ ล้านตัน (ณ ธ.ค.๕๖) มากกว่าปีที่ที่ผ่านมา (๒๘.๒๗๖ ล้านตัน) ร้อยละ ๑.๑๕ ปัจจุบันอยู่ในช่วงผลผลิตออกสู่ตลาดมาก โดยในช่วงเดือนกุมภาพันธ์ - เมษายน ๒๕๕๗ จะมีผลผลิตออกสู่ตลาดประมาณ ๕.๒๐ , ๔.๓๓ และ ๑.๙๗ ล้านตัน ตามลำดับ ราคาหัวมันสดที่เกษตรกรขายได้ เชื้อแป้ง ๒๕% จ.นครราชสีมา (๒๖ ก.พ.๕๗) กก.ละ ๒.๒๕ - ๒.๓๕ บาท ปรับตัวสูงขึ้นจากราคาเฉลี่ยในเดือนที่ผ่านมา (๒.๑๑ บาท/กก.) กก.ละ ๐.๑๙ บาท ราคามีแนวโน้มปรับตัวสูงขึ้นตามฤดูกาล

(๓) **ไก่เนื้อ** กระทรวงเกษตรฯ ได้ประมาณการผลผลิตไก่เนื้อใน ปี ๒๕๕๗ จะมีประมาณ ๑,๑๔๑ ล้านตัว เพิ่มขึ้นจาก ปี ๒๕๕๖ ร้อยละ ๓.๓๒ คิดเป็นซากบริโภคประมาณ ๑.๕๖๓ ล้านตัน คาดว่าจะใช้บริโภคภายในประเทศประมาณ ๐.๙ - ๑.๐ ล้านตัน และส่งออก (เป้าหมาย) ประมาณ ๐.๖ ล้านตัน ปัจจุบันผลผลิตมีเพียงพอกับความต้องการใช้ ภาวะการค้าโดยทั่วไปคล่องตัว ราคาไก่มีชีวิตหน้าโรงฆ่า (๒๖ ก.พ.๕๗) ยังทรงตัวเท่าเดือนที่ผ่านมา ที่ กก.ละ ๔๓ - ๔๕ บาท คาดว่าราคาจะเคลื่อนไหวไม่มากนัก สำหรับการส่งออก ในปี ๒๕๕๖ ประเทศไทยส่งออกเนื้อไก่และผลิตภัณฑ์ไปแล้ว ๕๐๔,๔๐๖ ตัน มูลค่า ๖๖,๘๐๕ ล้านบาท

(๔) **กุ้ง** กระทรวงเกษตรฯ ประมาณการผลผลิตกุ้ง ในปี ๒๕๕๗ ว่าจะมีประมาณ ๐.๔๐ ล้านตัน เพิ่มขึ้นจาก ปี ๒๕๕๖ ร้อยละ ๓๓ เนื่องจากหน่วยงานที่เกี่ยวข้องสามารถแก้ไขปัญหาที่เกิดขึ้นในระบบการผลิตที่เกิดขึ้นในช่วง ปี ๒๕๕๖ ได้ระดับหนึ่ง อย่างไรก็ตาม ผลจากสภาพอากาศเย็นและการ撲บเลี้ยงของเกษตรกรบางส่วนยังทำให้มีผลผลิตออกสู่ตลาดน้อย ราคายังเคลื่อนไหวอยู่ในเกณฑ์ดี ปัจจุบันราคากุ้งขาวฯ ชื่อชาย ณ ตลาดกลางสมุทรสาคร (๒๖ ก.พ.๕๗ ขนาด ๖๐ ตัว/กก.) อยู่ที่ กก.ละ ๒๗๐ บาท ต่ำกว่าราคาเฉลี่ยในเดือนที่ผ่านมาเฉลี่ย กก.ละ ๑ บาท แนวโน้มราคาจะยังเคลื่อนไหวอยู่ในเกณฑ์สูง สำหรับการส่งออก ปี ๒๕๕๖ มีปริมาณรวมเพียง ๐.๒๑๒ ล้านตัน มูลค่า ๖๙,๒๑๘ ล้านบาท เมื่อเทียบกับช่วงเดียวกันของปีที่ผ่านมา ซึ่งส่งออกได้ ๐.๓๔๙ ล้านตัน มูลค่า ๙๕,๓๗๒ ล้านบาท ส่งออกได้เพียงร้อยละ ๖๐.๗๕ ของ ปี ๒๕๕๕ เท่านั้น

๓.๒ กลุ่มสินค้าที่ผลิตเพื่อบริโภคภายในประเทศ สถานการณ์สินค้าเกษตรที่สำคัญ ได้แก่

(๑) **ข้าวโพดเลี้ยงสัตว์** USDA ประมาณการผลผลิตโลก ปี ๒๕๕๖/๕๗ มีประมาณ ๙๖๖.๖๓ ล้านตัน มากกว่าปีที่ที่ผ่านมา (๘๖๒.๘๕ ล้านตัน) ประมาณ ๑๐๓.๗๙ ล้านตัน (+๑๒.๐๕%) มีผลทำให้ระดับราคาข้าวโพดฯ ในตลาดโลกเคลื่อนไหวอยู่ในเกณฑ์ต่ำและมีผลกระทบต่อระดับราคาภายในประเทศ สำหรับการผลิตข้าวโพดฯ ของไทย กระทรวงเกษตรฯ คาดว่า (ณ ธ.ค.๕๖) จะมีประมาณ ๕.๐๖๗ ล้านตัน มากกว่าปีที่ที่ผ่านมา (๔.๙๕๑ ล้านตัน) ร้อยละ ๒.๓๓ ปัจจุบันเป็นช่วงปลายฤดูผลผลิตออกสู่ตลาดลดน้อยเป็นลำดับ สำหรับในช่วงเดือนกุมภาพันธ์ - เมษายน ๒๕๕๗ จะมีผลผลิตออกสู่ตลาดประมาณ ๐.๑๔๓ , ๐.๑๐๙ และ ๐.๐๘๖ ล้านตัน ตามลำดับ สำหรับราคาที่เกษตรกรขายได้ในแหล่งผลิต จ.เพชรบูรณ์ (ณ ๒๖ ก.พ.๕๗) กก.ละ ๗.๗๓ - ๗.๙๐ บาท ต่ำกว่าราคาเฉลี่ยในเดือนที่ผ่านมาเฉลี่ย กก.ละ ๐.๑๓ บาท คาดว่าราคาจะเคลื่อนไหวไม่มากนัก

(๒) **ปาล์มน้ำมัน** กระทรวงเกษตรฯ คาดการณ์ผลผลิต ปี ๒๕๕๗ (ณ ธ.ค.๕๖) ว่ามีประมาณ ๑๓.๘๙๘ ล้านตัน มากกว่า ปี ๒๕๕๖ (๑๒.๘๑๒ ล้านตัน) ร้อยละ ๘.๔๘ คิดเป็นน้ำมันปาล์มดิบ

ประมาณ ๒.๓๖๓ ล้านตัน สำหรับความต้องการใช้คาดว่าจะอยู่ในระดับ ๒.๓ - ๒.๗ ล้านตัน แบ่งเป็นน้ำมัน
บริโภคน้ำมัน ๑.๐ - ๑.๑ ล้านตัน ผลิตไบโอดีเซล ๐.๗ - ๐.๘ ล้านตัน ส่งออกประมาณ ๐.๔ - ๐.๕ ล้านตัน และคาดว่า
จะมีสต็อกสำรองในประเทศอีกประมาณ ๐.๒ - ๐.๓ ล้านตัน ทั้งนี้ หากเป็นไปตามที่กระทรวงเกษตรฯ
คาดการณ์ปริมาณผลผลิตที่จะออกสู่ตลาดในช่วงเดือนมีนาคม - พฤษภาคม ที่จะมีผลปาล์มจะออกสู่ตลาด
ประมาณ ๑.๑๕๔, ๑.๒๐๒ และ ๑.๒๔๕ ล้านตัน ตามลำดับแล้ว คาดว่าจะผลิตเป็นน้ำมันปาล์มดิบได้ประมาณ
(น้ำมัน ๑๗%) ประมาณ ๐.๑๙๖, ๐.๒๐๔ และ ๐.๒๑๒ ล้านตัน ตามลำดับ ซึ่งจะมากกว่าความต้องการใช้ที่
คาดว่าจะมีเฉลี่ยเดือนละ ๐.๑๗๐ ล้านตัน

อย่างไรก็ตาม จากการติดตามสถานการณ์อย่างใกล้ชิดปรากฏว่าสภาพความ
แปรปรวนของอากาศในช่วงที่ผ่านมา ส่งผลให้ผลผลิตที่ออกสู่ตลาดจริงมีปริมาณน้อยกว่าที่คาดการณ์ไว้มาก
ทำให้ราคาที่เกี่ยวข้องซื้อขายผลปาล์มได้เคลื่อนไหวอยู่ในเกณฑ์สูงมาอย่างต่อเนื่อง ตั้งแต่ช่วงปลายปี ๒๕๕๖
จนถึงปัจจุบัน (ณ ๒๖ ก.พ.๕๗) ราคาผลปาล์ม (น้ำมัน ๑๗%) ที่เกษตรกรขายได้ราคา กก.ละ ๖.๒๐ - ๖.๓๐
บาท สูงกว่าเดือนที่ผ่านมาเฉลี่ย กก.ละ ๐.๕๒ บาท ในการนี้คณะกรรมการนโยบายปาล์มแห่งชาติ (กนป.)
ได้มีมติ (๒๘ ก.พ.๕๗) ให้มีการนำเข้าน้ำมันปาล์มจำนวน ๒๐,๐๐๐ ตัน จำหน่ายให้โรงกลั่นฯ เพื่อผ่อนคลาย
ความขาดแคลนในระยะสั้น โดยให้ อคส. นำเข้าภายใน ๑ เดือน หลังจากคณะรัฐมนตรีให้ความเห็นชอบ ทั้งนี้
หากปริมาณสต็อกคงเหลือสูงเกินกว่า ๑๕๐,๐๐๐ ตัน หรือราคาผลปาล์ม(น้ำมัน ๑๗%) ต่ำกว่า กก.ละ ๔.๘๐
บาท ในช่วงเวลาที่มีการนำเข้าให้หยุดนำเข้า

(๓) **มะพร้าว** คาดว่าผลผลิตในปี ๒๕๕๗ จะมีปริมาณใกล้เคียงกับ ปี ๒๕๕๖ ที่ระดับ
๑ ล้านตันเศษ ซึ่งปริมาณมะพร้าวผลที่เกษตรกรเก็บเกี่ยวได้มีปริมาณลดลงมากเมื่อเทียบกับช่วงที่ผ่านมา
เนื่องจากพื้นที่ปลูกลดลง ประกอบกับในช่วงปี ๒๕๕๕-๕๖ มีการระบาดของศัตรูพืชในสวนมะพร้าว ทำให้ผล
ผลิตไม่เพียงพอต่อความต้องการในบางช่วงที่ต้นมะพร้าวให้ผลน้อย ปัจจุบันผลผลิตที่ออกสู่ตลาดยังมีปริมาณไม่
เพียงพอต่อความต้องการทั้งการบริโภคภายในประเทศและใช้ผลิตผลิตภัณฑ์เพื่อการส่งออก ส่งผลให้ระดับ
ราคามะพร้าวผลที่เกษตรกรขายได้เคลื่อนไหวอยู่ในเกณฑ์สูง โดยราคาที่เกี่ยวข้องซื้อขายได้ในสัปดาห์ที่ ๓ ของ
เดือนกุมภาพันธ์ (๑๗ - ๒๑ ก.พ.๕๗) มะพร้าวผลแก่ (ผลใหญ่) เฉลี่ย ผลละ ๑๕.๓๑ บาท อ่อนตัวลงจาก
ราคาเฉลี่ยในเดือนที่ผ่านมา (๑๕.๔๐ บาท/ผล) เฉลี่ยผลละ ๐.๐๙ บาท

(๔) **เมล็ดกาแฟ** USDA คาดการณ์ผลผลิตกาแฟของโลกในปี ๒๕๕๖/๕๗ (ณ ธ.ค.๕๖)
มีปริมาณรวม ๙.๐๒๘ ล้านตัน น้อยกว่าปีที่ผ่านมา (๙.๑๙๖ ล้านตัน) เล็กน้อย เมื่อรวมกับสต็อกต้นฤดู
๒.๐๒๗ ล้านตัน จะมีอุปทานรวม ๑๑.๐๕๕ ล้านตัน ในขณะที่ความต้องการบริโภคมีประมาณ ๘.๖๖๕ ล้านตัน
จะมีสต็อกเหลือปลายปีประมาณ ๒.๑๘๐ ล้านตัน สำหรับการผลิตของไทยกระทรวงเกษตรฯ คาดว่าจะมี
ผลผลิตประมาณ ๓๘,๓๐๐ ตัน ใกล้เคียงกับปีที่ผ่านมา (๓๗,๔๖๐ ตัน) ขณะที่ความต้องการใช้ในประเทศมี
ปีละประมาณ ๗๐,๐๐๐ ตัน ส่วนที่ขาดต้องนำเข้าจากต่างประเทศ ตามเงื่อนไขที่ภาครัฐกำหนด ปัจจุบัน
เกษตรกรนำผลผลิตออกสู่ตลาดเกือบหมดแล้ว ราคาเกษตรกรขายได้สัปดาห์ที่ ๓ เดือนกุมภาพันธ์ (๑๗ - ๒๑
ก.พ.๕๗) เกรดคละเฉลี่ย กก.ละ ๗๐.๙๔ บาท สูงกว่าราคาเฉลี่ยในเดือนที่ผ่านมาเฉลี่ย กก.ละ ๕.๙๔ บาท
ส่วนราคาซื้อขายล่วงหน้าตลาดลอนดอน ส่งมอบเดือนพฤษภาคม ๒๕๕๗ เฉลี่ยตันละ ๑,๘๑๐ เหรียญ สรอ.
(ประมาณ กก.ละ ๕๙ บาท) แนวโน้มราคาเมล็ดกาแฟในประเทศยังเคลื่อนไหวอยู่ในเกณฑ์ดี

(๕) **สุกรมีชีวิต** กระทรวงเกษตรฯ คาดการณ์ปริมาณสุกรขุนในปี ๒๕๕๗ มีประมาณ
๑๓.๒๘ ล้านตัว มากกว่าปีที่ผ่านมา ร้อยละ ๑.๖๑ และยังมีปริมาณมากกว่าความต้องการที่คาดว่าจะอยู่ใน
ระดับ ๑๒.๖๒ ล้านตัว ปัจจุบันภาวะการค้าในบางพื้นที่ชะลอตัว ส่งผลให้ราคาสุกรมีชีวิตที่เกษตรกรขายได้
อ่อนตัวลงแต่ยังอยู่ในเกณฑ์ดี โดยราคาในวันที่ ๒๖ กุมภาพันธ์ (ภาคกลาง) อยู่ที่ กก.ละ ๗๔ - ๗๕ บาท
ใกล้เคียงกับราคาเฉลี่ยในเดือนที่ผ่านมา (๗๔.๔๑บาท/กก.)

(๖) **ไข่ไก่** กระทรวงเกษตรฯ คาดว่าในปี ๒๕๕๗ จะมีผลผลิตไข่ไก่ในระบบประมาณ ๑๑,๕๓๔ ล้านฟอง มากกว่าปีที่ผ่านมา ร้อยละ ๔.๐๕ และใกล้เคียงกับความต้องการบริโภคในประเทศที่คาดว่าจะมีประมาณ ๑๑,๐๐๐- ๑๑,๕๐๐ ล้านฟอง ปัจจุบันผลผลิตไข่ไก่ที่ออกสู่ตลาดมีปริมาณมากขึ้นและเพียงพอ กับความต้องการบริโภค สำหรับราคาไข่ไก่คละหน้าฟาร์ม (ณ ๒๖ ก.พ.๕๗) เฉลี่ย ฟองละ ๓.๑๐ บาท ทรงตัวจาก เดือนที่ผ่านมา แต่สูงกว่าช่วงเดียวกันของปีที่ผ่านมา (๒.๘๐ บาท/ฟอง) เฉลี่ยฟองละ ๐.๓๐ บาท แนวโน้ม ราคาไข่จะเคลื่อนไหวไม่มากนัก

(๗) พืชผักและผลไม้

สับปะรด กระทรวงเกษตรฯ คาดการณ์ผลผลิต ปี ๒๕๕๗ มีประมาณ ๒.๐๗๖ ล้านตัน มากกว่าปีที่ผ่านมา (๒.๐๕๘ ล้านตัน) เล็กน้อย โดยจะออกมากช่วงเดือนมีนาคม - พฤษภาคม ๒๕๕๗ ประมาณ เดือนละ ๐.๑๘๘ , ๐.๒๔๖ และ ๐.๒๘๑ ล้านตัน ตามลำดับ ปัจจุบันราคาเฉลี่ยที่เกษตรกรขายได้ ในสัปดาห์ที่ ๔ เดือนกุมภาพันธ์ เฉลี่ย กก.ละ ๖.๗๗ บาท สูงกว่าราคาเฉลี่ยของเดือนที่ผ่านมา (๖.๐๑ บาท) เฉลี่ย กก.ละ ๐.๗๖ บาท ราคามีแนวโน้มอ่อนตัวลงตามปริมาณที่คาดว่าจะออกสู่ตลาดมากขึ้นในระยะต่อไป สำหรับการส่งออก ผลผลิตกัณฑ์สับปะรด ปี ๒๕๕๖ มีปริมาณ รวม ๐.๗๔๑ ล้านตัน มูลค่า ๒๒,๕๓๔ ล้านบาท

มะนาว ผลผลิตโดยทั่วไปออกสู่ตลาดน้อยลงตามฤดูกาล สำหรับราคาที่เกษตรกรขายได้ในแหล่งผลิตสำคัญ จ.เพชรบุรี (สัปดาห์ที่ ๔ เดือน ก.พ.๕๗/ ต่อ ๑๐๐ ผล) ขนาดคละกลาง ๒๕๐ - ๓๐๐ บาท และคละใหญ่ ๓๐๐ - ๔๐๐ บาท ราคามีแนวโน้มปรับตัวสูงขึ้นตามปริมาณที่จะลดน้อยในช่วงหน้าแล้งและ ในปีนี้คาดว่าจะมีผลผลิตน้อยกว่าปกติเนื่องจากในช่วงที่ผ่านมาสภาพอากาศหนาวเย็นทำให้มะนาวติดผลน้อย

หอมแดง กระทรวงเกษตรฯ คาดว่าในปี ๒๕๕๖/๕๗ จะมีผลผลิต ๑๓๕,๒๑๖ ตัน มากกว่าปีที่ผ่านมา ร้อยละ ๔.๘๗ โดยในช่วงเดือนมีนาคม - เมษายน จะมีผลผลิตออกสู่ตลาดประมาณ ๓๖,๓๐๐ และ ๙,๔๑๑ ตัน ปัจจุบันเกษตรกร จ.ศรีสะเกษ นำผลผลิตออกสู่ตลาดแล้วมากกว่าร้อยละ ๘๐ ของผลผลิตในจังหวัด ราคาที่เกษตรกรขายได้ สัปดาห์ที่ ๔ เดือนกุมภาพันธ์ หอมแดงมัดจุกใหญ่ เฉลี่ย กก.ละ ๑๕ - ๑๖ บาท

หอมหัวใหญ่ คาดว่าจะมีผลผลิตประมาณ ๓๙,๓๐๓ ตัน ใกล้เคียงกับปีที่ผ่านมา ผลผลิตฤดูใหม่จากแหล่งผลิต อ.แม่วาง และ อ.สันป่าตอง จ.เชียงใหม่ ททยออกสู่ตลาดมากขึ้นโดยในช่วง เดือนมีนาคม จะมีผลผลิตออกสู่ตลาดประมาณ ๑๘,๔๐๐ ตัน สำหรับราคาที่เกษตรกรขายได้หอมหัวใหญ่ เบอร์ ๑ เฉลี่ย กก.ละ ๗.๖๖ บาท ราคามีแนวโน้มอ่อนตัวลงตามปริมาณผลผลิตที่จะออกสู่ตลาดมากขึ้นในระยะต่อไป

กระเทียม คาดว่าจะมีผลผลิตประมาณ ๙๐,๗๑๑ ตัน มากกว่าปีที่ผ่านมา ร้อยละ ๑๖.๔๗ โดยในช่วงเดือนมีนาคม - เมษายน ๒๕๕๗ คาดว่าจะมีปริมาณที่จะเก็บเกี่ยวได้เดือนละประมาณ ๖๘,๙๐๐ และ ๕,๔๐๐ ตัน ตามลำดับ ราคาที่เกษตรกรขายได้ กระเทียมสดคละเฉลี่ย กก.ละ ๑๙.๖๐ บาท

๓.๓ กลุ่มสินค้าที่ต้องนำเข้า สถานการณ์สินค้าที่สำคัญมีดังนี้

(๑) **ถั่วเหลือง** USDA คาดการณ์ผลผลิตโลก ปี ๒๕๕๖/๕๗ มีประมาณ ๒๘๗.๖๙๓ ล้านตัน มากกว่าปีที่ผ่านมา ๑๙.๔๒๓ ล้านตัน (+๗.๒๔%) เมื่อรวมกับสต็อกปลายปียกมา ๕๘.๖๔๗ ล้านตัน จะมีอุปทานรวม ๓๔๖.๓๔๐ ล้านตัน ขณะที่ความต้องการคาดว่าจะมีประมาณ ๒๓๘.๗๔๕ ล้านตัน สำหรับการผลิตของไทย กระทรวงเกษตรฯ คาดว่าจะมีประมาณ ๐.๐๗๐ ล้านตัน ซึ่งมีปริมาณน้อยกว่าปีที่ผ่านมา ร้อยละ ๑๖.๗๘ แบ่งเป็นถั่วฤดูฝนประมาณ ๐.๐๒๑ ล้านตัน และถั่วฤดูแล้ง ๐.๐๔๙ ล้านตัน ในขณะที่ความต้องการใช้คาดว่าจะมีประมาณ ๒.๓๕ ล้านตัน ปัจจุบันเกษตรกรเก็บเกี่ยวผลผลิตถั่วเหลืองฤดูฝนออกสู่ตลาดหมดแล้ว สำหรับราคา

เมล็ดถั่วเหลืองขายส่งตลาด กทม. เกรดสกัดน้ำมัน (ณ ๒๖ ก.พ.๕๗) ทรงตัวเท่าเดือนที่ผ่านมาที่ กก.ละ ๑๙.๓๐ - ๒๐.๐๐ บาท สำหรับถั่วถูกล้างคาดว่าจะเริ่มเก็บเกี่ยวออกสู่ตลาดได้ตั้งแต่เดือนมีนาคม ๒๕๕๗ เป็นต้นไป แนวโน้มราคาอยู่ในเกณฑ์ดีเนื่องจากคุณภาพดีเป็นที่ต้องการของตลาด

(๒) **กากถั่วเหลือง** USDA คาดการณ์ผลผลิตโลก ปี ๒๕๕๖/๕๗ มีประมาณ ๑๘๘.๕๐๒ ล้านตัน มากกว่าปีที่ผ่านมา ๘.๐๖๒ ล้านตัน (+๔.๔๗%) เมื่อรวมกับสต็อกปลายปียกมา ๑๐.๔๒๓ ล้านตัน จะมีอุปทานรวม ๑๙๘.๙๒๕ ล้านตัน ขณะที่ความต้องการคาดว่าจะมีประมาณ ๑๘๔.๖๖๔ ล้านตัน สำหรับการผลิตกากถั่ว ของไทยผลิตได้ใน ปี ๒๕๕๗ มีประมาณ ๑.๐๑๘ ล้านตัน แบ่งเป็นกากถั่ว ที่ผลิตจากเมล็ดถั่วเหลืองที่ปลูกในประเทศ ๐.๐๐๘ ล้านตัน และผลิตจากเมล็ดถั่วเหลืองนำเข้า ๑.๐๑๐ ล้านตัน ในขณะที่ต้องการใช้คาดว่าจะมีประมาณ ๓.๙๘๐ ล้านตัน จะต้องนำเข้าให้พอใช้อีกประมาณ ๓.๐ ล้านตัน ปัจจุบัน (ณ ๒๖ ก.พ.๕๗) ราคาขายส่งกากถั่ว ที่ผลิตจากเมล็ดในประเทศ กก.ละ ๑๘.๘๕ - ๑๙.๓๕ บาท และกากถั่ว ที่ผลิตจากเมล็ดนำเข้า กก.ละ ๑๘.๓๐ - ๑๙.๐๐ บาท ต่ำกว่าราคาเฉลี่ยในเดือนที่ผ่านมาเฉลี่ย กก.ละ ๐.๒๓ และ ๐.๗๕ บาท ตามลำดับ แนวโน้มคาดว่าราคาจะเคลื่อนไหวไม่มากนัก

(๓) **ปลาป่น** คาดว่าผลผลิตในปี ๒๕๕๗ จะมีประมาณ ๐.๕๐ ล้านตัน ใกล้เคียงกับปี ๒๕๕๖ แต่ยิ่งมากกว่าความต้องการใช้ในประเทศที่คาดว่าจะมีประมาณ ๐.๔๗ - ๐.๔๘ ล้านตัน ปัจจุบันเป็นช่วงปิดอ่าวไทยฝั่งตะวันตกเพื่ออนุรักษ์พันธุ์สัตว์น้ำ (๑๕ ก.พ. - ๑๕ พ.ค.๕๗) ซึ่งจะมีผลกระทบต่อปริมาณวัตถุดิบที่จะใช้ในการผลิตด้วย ขณะที่แนวโน้มความต้องการใช้ยังคงมีอย่างต่อเนื่อง แนวโน้มราคาคาดว่าจะยังเคลื่อนไหวอยู่ในเกณฑ์สูง สำหรับราคาปลาป่นโปรตีน ๖๐% ลงมา กลิ่นเบอร์ ๒ (ณ ๒๖ ก.พ.๕๗) เฉลี่ย กก.ละ ๒๘.๒๐ บาท สูงกว่าราคาเฉลี่ยในเดือนที่ผ่านมา (๒๓.๖๗ บาท) กก.ละ ๓.๕๓ บาท

๔. **มาตรการแก้ไขปัญหา/การช่วยเหลือผ่านกองทุนรวมเพื่อช่วยเหลือเกษตรกร** (ณ ๑๐ ต.ค.๕๖)

ในปีงบประมาณ ๒๕๕๗ คชก. ได้อนุมัติเงินกองทุนรวมฯ เพื่อดำเนินการช่วยเหลือสินค้าเกษตรด้านการตลาดไปแล้ว ๑ โครงการ ได้แก่ โครงการช่วยเหลือสินค้าเกษตรที่มีปัญหาเร่งด่วน วงเงิน ๓๐๐ ล้านบาท ส่วนปีงบประมาณ ๒๕๕๖ เมื่อสิ้นสุดปีงบประมาณ ปรากฏว่า คชก. ได้อนุมัติเงินกองทุนรวมฯ เพื่อดำเนินการช่วยเหลือสินค้าเกษตรด้านการตลาด รวม ๗ โครงการ จำนวนเงิน ๓,๔๔๙,๖๘๘,๑๘๐ บาท

วงเงินช่วยเหลือด้านการตลาดสินค้าเกษตร

หน่วย : ล้านบาท

8

สินค้า	ปี 2551	ปี 2552	ปี 2553	ปี 2554	ปี 2555	ปี 2556	ปี 2557
1 ข้าว	2,657.900	1,882.778	1,421.838	295.430			
2 ข้าวโพดเลี้ยงสัตว์		126.250	2.000				
3 มันสำปะหลัง	1,417.860	416.284	9.768		2.200		
4 ปาล์มน้ำมัน		48.978				2,792.596	
5 มะพร้าว					66.87		
6 กาแฟ							
7 หอมแดง			82.400		1,589.500		
8 กระเทียม	300.000				756.000		
9 หอมหัวใหญ่							
10 ลูกเดือย							
11 ไข่ไก่							132.412
12 ไข่เนื้อ							
13 สุกกร					15.296	61.800	
14 ปลาโอ							
15 ปลาเบ็ด							
16 กุ้งกุลาดำ							
17 กุ้งขาว, กุ้งก้ามกราม		903.000	896.632		562.38		
18 เกล็ดทะเล			1.266		1.323		
19 ปอ							
20 ผลไม้	91.800	375.658	387.390	ตระวันออก 140.335	ตระวันออก 137.841 ภาคใต้ 114.430	ตระวันออก 137.1365 ภาคใต้ 136.4345	
21 สับปะรด					22.725		
22 ทูเรียน							
23 ถินจี่		46.110	56.660	26.880	44.852	20.177	
24 ลำไย	33.720	610.700	266.680	119.577	144.465	169.1315	
25 เงาะ							
26 มังคุด							
27 เงาะ มังคุด ทูเรียน							
28 ลองกอง							
29 มะละกอ							
30 มะนาว							
31 พริก							
32 อ้อยและน้ำตาลทราย							
33 น้ำมันดิบ							
34 อื่นๆ (เร่งด่วน)				100.000	200.000		300.000
35 เครื่องอุปโภค							
36 เตาอบลำไย							
37 มาตรฐานลำไย							
38 พัฒนาคุณภาพมันฯ							
39 เพิ่มศักยภาพฯ ผู้เลี้ยง ไก่ไข่และสุกร				51.500			
40 โคเนื้อ							
รวมทั้งสิ้น	4,501.280	4,409.758	3,124.634	733.722	3,657.881	3,449.688	300.000

ปีงบประมาณ 2555 ใช้เงินเร่งด่วนช่วยเหลือหอมหัวใหญ่ 33.2175 ลบ. ถั่วเขียว 10.3 ลบ. และพริก 10.3 ลบ.

กองส่งเสริมการค้าสินค้าเกษตร 1.

ปีงบประมาณ 2556 ใช้เงินเร่งด่วนช่วยเหลือหอมแดง (ฤดูแล้ง) จ.เขียงใหม่ 22.66 ลบ.

กุมภาพันธ์ 2557

ราคาเฉลี่ยสินค้าเกษตรสำคัญที่เกษตรกรขายได้ ปี 2552 - 2556

F: ราคา F: ราคาเฉลี่ยจตุกลุ่ม 50 D:AO 9

	สินค้า	ราคาเฉลี่ย																
		ปี 2552			ปี 2553			ปี 2554			ปี 2555			ปี 2556			ปี 2557	
		เฉลี่ย	สูงสุด	ต่ำสุด	เฉลี่ย	สูงสุด	ต่ำสุด	เฉลี่ย	สูงสุด	ต่ำสุด	เฉลี่ย	สูงสุด	ต่ำสุด	เฉลี่ย	สูงสุด	ต่ำสุด	ม.ค	(26 ก.พ.57)
1	กลุ่มสินค้าผลิตเพื่อการส่งออก																	
	ข้าวเปลือกนาปรัง (บาท/ตัน)	9,665	10,144 ก.ค.	8,438 ต.ค.	8,127	8,793 มี.ค.	7,641 เม.ย.	8,825	10,150 ต.ค.	7,800 มี.ค.	10,561	11,125 มี.ย.	9,476 มี.ค.	10,231	10,525 มี.ย.	9,390 ก.ย.	-	-
	ข้าวเปลือกนาปี (บาท/ตัน)	9,593	10,500 ธ.ค.	8,323 ต.ค.	9,321	9,931 ม.ค.	8,800 พ.ย.	9,221	10,331 พ.ย.	8,358 มี.ค.	10,339	10,956 ธ.ค.	9,476 มี.ค.	9,677	10,728 ก.พ.	8,359 ธ.ค.	8,255	7,500-8,900
	ข้าวเปลือกหอมมะลิ (บาท/ตัน)	14,545	15,649 ก.ย.	13,575 ม.ค.	14,015	14,984 ม.ค.	12,983 มี.ย.	13,962	15,401 พ.ย.	12,831 มี.ค.	15,266	15,432 ต.ค.	15,153 พ.ค.	15,507	15,921 มี.ค.	14,105 ธ.ค.	13,837	13,400-14,400
	ข้าวเปลือกเหนียว (บาท/ตัน)	8,249	11,921 ธ.ค.	7,331 พ.ค.	14,047	19,824 ต.ค.	11,773 มี.ค.	15,193	16,117 มี.ย.	13,104 พ.ย.	13,233	13,817 ม.ค.	12,145 พ.ย.	13,585	14,480 ก.ย.	12,333 ธ.ค.	12,981	12,600-13,250
2 ^{1/}	หัวมันสำปะหลัง สดละ (บาท/กก.)	1.20	1.40 ต.ค.	1.11 พ.ค.	2.06	2.95 ธ.ค.	1.24 ต.ค.	2.48	2.96 ก.พ.	1.92 ก.ย.	2.00	2.45 ธ.ค.	1.69 ต.ค.	2.15	2.25 เม.ย.	2.01 ม.ค.	2.13	2.18
3	ยางพารา แผ่นดิบชั้น 3 (บาท/กก.)	56.36	81.02 ธ.ค.	41.93 ม.ค.	102.70	126.11 ธ.ค.	89.21 ม.ค.	124.16	170.75 ก.พ.	85.91 พ.ย.	89.97	107.45 ก.พ.	76.00 พ.ย.	74.99	84.01 ม.ค.	69.05 ธ.ค.	65.17	62.58
4	ไก่เนื้อ หน้าโรงฆ่า (บาท/กก.)	37.30	40.68 ก.ย.	31.00 มี.ค.	40.11	46.72 พ.ค.	34.65 ต.ค.	45.02	55.33 พ.ค.	39.50 ต.ค.-ธ.ค.	35.65	42.28 ธ.ค.	26.29 มี.ค.	41.84	46.86 ธ.ค.	36.13 ก.พ.	44.00	43.00-45.00
5	กุ้งกุลาดำ ขนาด 50 ตัว/กก. (บาท/กก.)	-	-	-	-	-	-	-	-	-	-	-	-	-	-	-	-	-
6	ลิ้นปะรด โรงงานรับซื้อ (บาท/กก.)	5.05	5.97 ธ.ค.	3.37 ม.ค.	5.58	6.21 ธ.ค.	4.38 ม.ค.	4.93	6.39 มี.ค.	3.17 พ.ย.	3.48	4.61 ก.ย.	2.59 เม.ย.	4.56	5.68 ธ.ค.	2.96 ม.ค.	6.01	6.19

สินค้า	ราคาเฉลี่ย																	
	ปี 2552			ปี 2553			ปี 2554			ปี 2555			ปี 2556			ปี 2557		
	เฉลี่ย	สูงสุด	ต่ำสุด	เฉลี่ย	สูงสุด	ต่ำสุด	เฉลี่ย	สูงสุด	ต่ำสุด	เฉลี่ย	สูงสุด	ต่ำสุด	เฉลี่ย	สูงสุด	ต่ำสุด	ม.ค	(26 ก.พ.57)	
กลุ่มสินค้าผลิตเพื่อบริโภคภายในประเทศ																		
7 ^{2/}	ข้าวโพดเลี้ยงสัตว์ (ความชื้นไม่เกิน 14%) (บาท/กก.)	6.13	6.83 ธ.ค.	5.09 ก.ย.	7.97	8.74 ก.ค.	6.93 ม.ค.	8.14	8.87 เม.ย.	7.22 ส.ค.	8.84	9.95 ส.ค.	7.76 ต.ค.	7.89	8.99 มี.ค.	6.23 ธ.ค.	4.96	5.45
8	กาแฟ (บาท/กก.)	62.30	70.45 ก.พ.	45.00 ต.ค.	54.73	61.12 ก.พ.	50.00 พ.ย.	67.00	76.87 ก.พ.	59.00 พ.ย.	68.22	71.19 ก.พ.	65.00 พ.ย.	70.78	77.01 มี.ค.	60.00 ธ.ค.	69.00	-
9	ปาล์มทะลาย คุณภาพเปอร์เซ็นต์น้ำมัน (บาท/กก.)	3.99	4.70 พ.ค.	3.14 มี.ค.	4.83	7.40 ธ.ค.	3.63 เม.ย.	6.02	9.27 ม.ค.	๓4.38 ต.ค.	5.38	6.23 เม.ย.	4.21 พ.ย.	4.16	5.53 ธ.ค.	3.43 เม.ย.	5.73	6.20-6.30
10	มะพร้าว ผลใหญ่แห้งทั้งเปลือก (บาท/ผล)	5.81	6.73 ม.ค.	5.07 ก.ย.	6.49	11.90 ธ.ค.	5.22 ม.ค.	13.28	14.73 มี.ค.	12.07 ก.ย.	6.25	12.83 ม.ค.	3.15 ส.ค.	8.49	15.50 ธ.ค.	4.63 ม.ค.	28.50	26.00-27.00
11 ³	หอมหัวใหญ่ เบอร์ 1 (บาท/กก.)	-	-	-	-	-	-	-	-	-	-	-	-	9.39	12.26 ม.ค.	8.16 มี.ค.	11.96	7.00-8.00
12	หอมแดง แห้งใหญ่คละ (บาท/กก.)	-	-	-	-	-	-	-	-	-	-	-	-	23.30	43.52 ธ.ค.	19.04 ก.พ.	21.26	13.00-14.00
13	กระเทียม แห้งใหญ่คละ (บาท/กก.)	-	-	-	-	-	-	-	-	-	-	-	-	-	-	-	-	-
14	สุกร ขายส่ง ตลาดกทม. (บาท/กก.)	57.29	62.06 เม.ย.	53.17 ต.ค.	58.34	61.50 มี.ค.-มี.ย.	52.25 ธ.ค.	65.28	79.86 ส.ค.	53.25 ม.ค.	55.59	62.15 เม.ย.	49.55 ต.ค.	67.00	73.40 ส.ค.	60.93 มี.ค.	74.41	72.00-73.00
15	ไข่ไก่สด คละ (บาท/ฟอง)	2.27	2.60 ส.ค.	1.84 ม.ค.	2.55	2.79 ก.ค.	2.08 ม.ค.	2.89	3.19 พ.ย.	2.52 ธ.ค.	2.39	2.67 มี.ย.	2.14 ม.ค.	3.02	3.49 ก.ย.	2.69 ม.ค.	3.25	3.20-3.30
16	เกลือทะเล (บาท/ตัน)	1,575	2,114 มี.ย.	1,003 ก.พ.	977	1,303 ก.พ.	807 มี.ย.	1,650	2,144 ธ.ค.	822.00 ก.พ.	1,765	1,908 มี.ย.	1,442 ก.พ.	1,691	1,792 ม.ค.	1,569 มี.ย.	1,693	-

	สินค้า	ราคาเฉลี่ย																
		ปี 2552			ปี 2553			ปี 2554			ปี 2555			ปี 2556			ปี 2557	
		เฉลี่ย	สูงสุด	ต่ำสุด	เฉลี่ย	สูงสุด	ต่ำสุด	เฉลี่ย	สูงสุด	ต่ำสุด	เฉลี่ย	สูงสุด	ต่ำสุด	เฉลี่ย	สูงสุด	ต่ำสุด	ม.ค	(26 ก.พ.57)
17	กลุ่มสินค้าที่ต้องนำเข้า ถั่วเหลือง ชนิดคละ (บาท/กก.)	14.37	15.22	12.68	14.42	15.00	13.65	14.85	15.96	13.76	16.79	19.85	14.21	18.33	19.60	17.52	-	19.30-20.00
			ธ.ค.	ต.ค.		ม.ค.	มี.ค.		พ.ย.	พ.ค.		พ.ย.	มี.ค.		พ.ค.	พ.ย.		
18	กากถั่วเหลือง ผลิตจากเมล็ดในประเทศ ขายส่ง กทม. (บาท/กก.)	16.98	18.00	14.39	16.30	17.55	15.05	14.33	15.40	13.43	18.66	21.98	13.43	19.84	20.61	19.33	19.33	18.85-19.35
			มิ.ย.	ม.ค.		ก.พ.-พ.ค.	ธ.ค.-ก.ย.		ม.ค.-พ.ค.	ก.ค.-ธ.ค.		ก.ย.-ต.ค.	ม.ค.		เม.ย.	ธ.ค.-ธ.ค.		
19	ปลาป่น โปรตีน 60 % ขึ้นไป กลิ่นเบอ ตลาด กทม. (บาท/กก.)	31.72	36.09	25.80	30.69	34.81	25.35	30.73	37.93	25.10	33.13	38.85	27.68	32.96	35.78	27.37	26.74	31.40
			ธ.ค.	มี.ค.		มี.ค.	พ.ย.		มี.ค.	ม.ค.		ก.ย.	ม.ค.		ม.ค.	ธ.ค.		

หมายเหตุ

- 1/ ปีการผลิต เริ่มตั้งแต่ ต.ค. - ก.ย.
- 2/ ปีการผลิต เริ่มตั้งแต่ ก.ค. - มิ.ย.
- 3/ ปีการผลิต เริ่มตั้งแต่ พ.ย. - เม.ย.

* ตลาดปิดทำการในช่วงเทศกาลตรุษจีน

ข้าว

๑. การผลิตและความต้องการใช้

	๒๕๕๒/๕๓	๒๕๕๓/๕๔	๒๕๕๔/๕๕	๒๕๕๕/๕๖	๒๕๕๖/๕๗ (พยากรณ์*)
ผลผลิตข้าว(ล้านตันข้าวเปลือก)					(พยากรณ์*)
โลก	๖๖๘.๐๗๔	๖๘๐.๖๕๒	๗๐๕.๗๘๒	๗๑๑.๓๗๔	๗๑๔.๔๑๕*
ไทย	๓๒.๑๑๖	๓๕.๘๘๔	๓๘.๑๖๗	๓๗.๙๖๖	๓๖.๖๓๘
- นาปี	๒๓.๒๕๓	๒๕.๗๔๒	๒๕.๙๓๒	๒๗.๒๒๔	๒๘.๑๗๑
- นาปรัง	๘.๘๖๓	๑๐.๑๔๑	๑๒.๒๓๕	๑๐.๗๔๒	๘.๔๖๗
ความต้องการ	๑๘.๓๖๔	๑๕.๗๕๘	๑๓.๙๐๙	๑๔.๐๓๐	๑๔.๑๐๐
ส่งออก (มค.-ธค.) (ล้านตันข้าวสาร)	๒๕๕๒	๒๕๕๓	๒๕๕๔	๒๕๕๕	๒๕๕๖
เป็นปีปฏิทินท้าย	๘.๕๙๓	๙.๐๔๗	๑๐.๖๖๖	๖.๙๕๔	๖.๙๗๐
มูลค่าส่งออก (ล้านบาท)	๑๗๑,๗๑๙	๑๖๘,๖๓๔	๑๙๒,๙๕๖	๑๔๗,๐๖๒	๑๓๗,๘๖๑
ปริมาณคงเหลือ	-	-	-	-	-
* ข้อมูลพยากรณ์ของกระทรวงเกษตรสหรัฐฯ (USDA)					
ราคา (บาท/ตัน) (พย.- ตค.)					(พย.-มค.)
- ข้าวเปลือกเจ้าหอมมะลิ	๑๔,๑๖๔	๑๔,๑๐๖	๑๓,๗๐๒	๑๕,๒๘๙	๑๔,๕๓๓
- ข้าวเปลือกเจ้านาปี ๕%	๙,๕๒๑	๙,๗๐๑	๘,๖๒๙	๑๐,๑๑๙	๘,๔๒๕
- ข้าวเปลือกเจ้าเหนียว	๗,๕๗๑	๑๓,๒๙๙	๑๕,๔๘๗	๑๓,๔๐๓	๑๒,๔๙๔
- ข้าวเปลือกเจ้านาปรัง (มค.-ธค.)	๙,๖๖๕	๘,๑๒๗	๘,๘๒๕	๑๐,๕๖๑	๑๐,๐๓๒
ต้นทุนการผลิต (บาท/ตัน)					
ข้าวเปลือกหอมมะลิ	๑๐,๒๒๔	๑๐,๗๙๑	๑๑,๗๒๕	๑๒,๔๘๑	๑๒,๘๕๒
ข้าวเปลือกเจ้านาปี	๖,๗๗๘	๗,๖๐๘	๙,๐๖๗	๙,๓๐๗	๙,๔๘๕
ข้าวเปลือกเหนียว	๘,๘๙๖	๙,๒๐๖	๑๐,๖๒๔	๑๐,๗๗๗	๑๑,๒๙๐
ข้าวเปลือกนาปรัง	๗,๙๑๓	๗,๗๗๖	๘,๒๓๐	๘,๗๐๙	-

๒. สถานการณ์การผลิต กระทรวงเกษตรและสหกรณ์พยากรณ์การผลิตข้าวเปลือกนาปี ปี ๒๕๕๖/๕๗ ดังนี้

พื้นที่เพาะปลูก ผลผลิตข้าวเปลือกนาปี ปี ๒๕๕๖/๕๗

ภาค	พื้นที่เพาะปลูก (ล้านไร่)			ผลผลิต (ล้านตัน)		
	๒๕๕๕/๕๖	๒๕๕๖/๕๗	Δ %	๒๕๕๕/๕๖	๒๕๕๖/๕๗	Δ %
รวมทั้งประเทศ	๖๔.๙๕๑	๖๔.๙๙๘	๐.๐๗	๒๗.๒๓๔	๒๘.๑๗๑	๓.๔๔
เหนือ	๑๔.๙๒๘	๑๔.๙๙๗	๐.๔๖	๘.๗๔๕	๘.๗๖๘	๐.๒๖
อีสาน	๓๙.๔๘๗	๓๙.๔๓๒	-๐.๑๔	๑๒.๓๐๔	๑๓.๑๘๖	๗.๑๗
กลาง	๙.๕๕๓	๙.๖๐๕	๐.๕๔	๕.๗๕๑	๕.๗๑๕	๐.๔๒
ใต้	๐.๙๘๓	๐.๙๖๕	-๐.๘๑	๐.๔๓๔	๐.๔๔๒	๐.๖๘

ที่มา : สำนักงานเศรษฐกิจการเกษตร ณ เดือนธันวาคม ๒๕๕๖

กระทรวงเกษตรและสหกรณ์ พยากรณ์เมื่อเดือน ธ.ค.๕๖ ข้าวเปลือกนาปี ปีการเพาะปลูก ๒๕๕๖/๕๗ เนื้อที่เพาะปลูก รวมทั้งประเทศ ๖๔.๙๙๘ ล้านไร่ เพิ่มขึ้น จากปีที่แล้ว ๐.๐๔๗ ล้านไร่ หรือร้อยละ ๐.๐๗ ผลผลิตมีประมาณ ๒๘.๑๗๑ ล้านตันข้าวเปลือก เพิ่มขึ้น จากปีที่แล้ว ๐.๙๓๗ ล้านตันข้าวเปลือก หรือร้อยละ ๓.๔๔ ผลผลิตเฉลี่ย ทั้งประเทศ ๔๕๘ กิโลกรัมต่อไร่ ลดลงจากปีที่แล้ว ๕ กิโลกรัมต่อไร่หรือร้อยละ ๑.๐๘ เนื้อที่เพาะปลูกเพิ่มขึ้นเนื่องจากราคาข้าวเปลือกภายใต้โครงการรับจำนำข้าวเปลือกของรัฐบาลยังจูงใจให้เกษตรกรเพาะปลูกเพิ่มขึ้น และปริมาณน้ำมีเพียงพอต่อการเพาะปลูก คาดว่าผลผลิตจะออกสู่ตลาดตั้งแต่เดือน สิงหาคม ๒๕๕๖ เป็นต้นไป และจะออกสู่ตลาดมากที่สุดในเดือน พ.ย. - ธ.ค. ๕๖ รวมประมาณ ๒๑.๙๕๙ ล้านตันข้าวเปลือก หรือประมาณร้อยละ ๗๗.๙๕ ของผลผลิตข้าวนาปี ๒๕๕๖/๕๗

๓. ภาวะและราคาข้าว

ในช่วงเดือนมกราคม ๒๕๕๗ ราคามีความเคลื่อนไหวตามภาวะตลาด ดังนี้ ข้าวเปลือกหอมมะลิ (ชนิด สีได้ต้นข้าว ๓๖ กรัม) ราคาข้าวเพิ่มขึ้นจากต้นละ ๑๔,๑๐๕ บาท เป็นต้นละ ๑๔,๒๕๗ บาท และข้าวเปลือกเหนียว ๑๐% เมล็ดยาว ราคาเพิ่มขึ้นจากต้นละ ๑๒,๓๓๘ บาท เป็นต้นละ ๑๒,๔๓๐ บาท ข้าวเปลือกเจ้า ๕% ราคาตลาดจากต้นละ ๘,๓๕๙ บาท เป็นต้นละ ๘,๒๕๕ บาท มีผลผลิตข้าวนาปี ปี ๒๕๕๖/๕๗ ออกสู่ตลาดน้อยลง ภาครัฐได้ดำเนินมาตรการรับจำนำไว้รองรับ แต่เนื่องจากได้กำหนดวงเงินรับจำนำของเกษตรกรรายละไม่เกิน ๓๕๐,๐๐๐ บาท ส่งผลให้เกษตรกรมีข้าวเปลือกส่วนเกินนำไปจำหน่ายในตลาดทั่วไป ราคาจึงมีแนวโน้มต่ำลง ประกอบกับตลาดต่างประเทศมีความต้องการซื้อค่อนข้างชะลอตัว และรัฐบาลได้มีการระบายข้าวในสต็อกบางส่วน ผู้ประกอบการค้าในประเทศและต่างประเทศจึงชะลอการซื้อข้าว

๔. การส่งออก

หน่วย ปริมาณ: ล้านตัน
มูลค่า : ล้านบาท

	ปี ๒๕๕๓	ปี ๒๕๕๔	ปี ๒๕๕๕	ปี ๒๕๕๖	ปี ๒๕๕๗
ปริมาณการส่งออก (มค.- ธค.)	๙.๐๔๗	๑๐.๖๖๖	๖.๙๕๔	๖.๙๗๐	๘.๐*
ณ ๑ - ๓๑ มค.	-	-	-	๐.๕๗๕	๐.๕๐๔
มูลค่าส่งออก (มค.- ธค.)	๑๖๘,๖๓๔	๑๙๒,๙๕๖	๑๔๗,๐๘๒	๑๓๗,๘๖๑	๑๓๗,๘๖๑
ณ ๑ - ๓๑ มค.	-	-	-	๑๒,๓๘๒	๘,๔๕๒

ปี ๒๕๕๗ กระทรวงพาณิชย์กำหนดเป้าหมายการส่งออกข้าวปริมาณ ๘.๐ ล้านตันข้าวสาร ขณะที่กระทรวงเกษตรสหรัฐฯ คาดว่าจะส่งออกได้ประมาณ ๘.๕ ล้านตันข้าวสาร การส่งออกตั้งแต่วันที่ ๑ - ๓๑ มค.๕๗ มีปริมาณ ๐.๕๐๔ ล้านตันข้าวสาร คิดเป็นร้อยละ ๖.๓๐ ของเป้าหมายส่งออก เป็นมูลค่า ๘,๔๕๒ ล้านบาท (หรือ ๒๖๑ ล้านเหรียญสหรัฐฯ)

๕. สภาพปัญหาและสาเหตุ

๕.๑ ผลผลิตส่วนใหญ่ออกสู่ตลาดพร้อมกันมากและกระจุกตัวในช่วงต้นฤดู จากการที่ตลาดโลกมีความต้องการข้าวและธัญพืชชะลอตัว ประเทศผู้ผลิตสำคัญมีผลผลิตเพิ่มขึ้น จะส่งผลให้ราคาปรับตัวลดลง

๕.๒ การค้าข้าวในตลาดโลกราคามีแนวโน้มลดลง เนื่องจากทั้งผู้ส่งออกและผู้นำเข้าสำคัญ เช่น จีน พม่า บังคลาเทศ มีผลผลิตเพิ่มขึ้น ส่วนอินเดียหันมาส่งออกข้าวเพิ่มขึ้นหลังจากที่ยกเลิกการส่งออกข้าวขาวที่มีใบบาสมาดิมา ๓ ปี ข้าวอินเดียมีราคาถูกกว่า ขณะที่ไทยดำเนินโครงการรับจำนำข้าวเปลือกเกษตรกรหันมาเพาะปลูกเพิ่มขึ้นเนื่องจากราคาจูงใจ แต่มีผลให้สต็อกของรัฐบาลเพิ่มขึ้น

๕.๓ ราคาข้าวส่งออกของไทยมีแนวโน้มสูงขึ้น เนื่องจากราคาปรับจำนำกำหนดไว้สูงโดยมีวัตถุประสงค์เพื่อช่วยเหลือเกษตรกรให้มีรายได้สูงขึ้น แต่ส่งผลต่อราคาส่งออกข้าวสูงขึ้นด้วย จึงไม่สามารถแข่งขันกับเวียดนามและอินเดียได้ซึ่งมีราคาส่งออกต่ำกว่า

๖. โครงการรับจำนำข้าวเปลือกนาปี ปีการผลิต ๒๕๕๖/๕๗ (ครั้งที่ ๑)

กชช. อนุมัติกรอบชนิด ราคา ปริมาณ ระยะเวลา วิธีการ หลักเกณฑ์ เงื่อนไข และงบประมาณการดำเนินโครงการรับจำนำข้าวเปลือกนาปี ปีการผลิต ๒๕๕๖/๕๗ และนำเสนอคณะกรรมการเพื่อทราบกรอบ วิธีการ หลักเกณฑ์ เงื่อนไขและพิจารณาอนุมัติงบประมาณดำเนินการโครงการต่อไป ดังนี้

๖.๑ ระยะเวลาดำเนินการรับจำนำ ๑ ตุลาคม ๒๕๕๖ - ๒๘ กุมภาพันธ์ ๒๕๕๗ ระยะเวลาไถ่ถอน ๔ เดือน นับถัดจากเดือนที่รับจำนำ ระยะเวลาโครงการ ๑ ตุลาคม ๒๕๕๖ - ๓๐ พฤศจิกายน ๒๕๕๗ (ภาคใต้ ๑ ตุลาคม ๒๕๕๖ - ๓๑ กรกฎาคม ๒๕๕๗)

๖.๒ ชนิดและราคารับจำนำข้าวเปลือกนาปี ปีการผลิต ๒๕๕๖/๕๗ (ครั้งที่ ๑) ราคาจำนำ เช่นเดียวกับเปลือกนาปี ปีการผลิต ๒๕๕๕/๕๖ ณ ความชื้นไม่เกิน ๑๕% ยกเว้นข้าวเปลือกหอมมะลิ และข้าวหอมจังหวัด ดังนี้

(๑) ข้าวเปลือกหอมมะลิ (๔๒ กรัม)	ตันละ	๒๐,๐๐๐	บาท
(๒) ข้าวเปลือกหอมจังหวัด (๔๐ กรัม) (ข้าวหอมมะลินอกพื้นที่ ๒๓ จังหวัด)	ตันละ	๑๘,๐๐๐	บาท
(๓) ข้าวเปลือกปทุมธานี (๔๒ กรัม)	ตันละ	๑๖,๐๐๐	บาท
(๔) ข้าวเปลือกเหนียว ๑๐% เมล็ดยาว	ตันละ	๑๖,๐๐๐	บาท
ข้าวเปลือกเหนียว ๑๐% เมล็ดสั้น	ตันละ	๑๕,๐๐๐	บาท
(๕) ข้าวเปลือกเจ้า ๑๐๐%	ตันละ	๑๕,๐๐๐	บาท
ข้าวเปลือกเจ้า ๕%	ตันละ	๑๔,๘๐๐	บาท
ข้าวเปลือกเจ้า ๑๐%	ตันละ	๑๔,๖๐๐	บาท
ข้าวเปลือกเจ้า ๑๕%	ตันละ	๑๔,๒๐๐	บาท
ข้าวเปลือกเจ้า ๒๕%	ตันละ	๑๓,๘๐๐	บาท

หมายเหตุ : ๑) ราคารับจำนำ ขป.หอมมะลิ ขป.หอมจังหวัด ขป.หอมปทุมธานี ให้ปรับเพิ่ม-ลดตามจำนวนกรัม ในอัตราร้อยละ ๒๐๐ บาท

๒) ราคารับจำนำข้าวเปลือกเหนียว ให้ปรับเพิ่ม-ลดตามจำนวนกรัม โดย ข้าวเปลือกเหนียวเมล็ดยาว ในอัตราร้อยละ ๑๖๐ บาท และเมล็ดสั้นในอัตราร้อยละ ๑๕๐ บาท

๖.๓ เป้าหมายการรับจำนำข้าวเปลือก ปริมาณ ๑๖.๕ ล้านตันข้าวเปลือก วงเงิน ๖๗๐,๐๐๐ ล้านบาท เกษตรกรจำนำได้ไม่เกินวงเงินรายละ ๓๕๐,๐๐๐ บาท

๖.๔ ผลการดำเนินการรับจำนำข้าวเปลือกข้าวเปลือกนาปี ปีการผลิต ๒๕๕๖/๕๗ (ครั้งที่ ๑) ตั้งแต่วันที่ ๑ ต.ค. - ๓๑ ธ.ค. ๕๗ มีเกษตรกรขึ้นทะเบียนจำนวน ๓,๐๒๐,๗๗๒ ราย ออกใบรับรองจำนวน ๒,๘๘๘,๘๐๗ ราย มีโรงสีเข้าร่วมโครงการ ๘๒๔ แห่ง (อคส. ๖๙๑ แห่ง และ อ.ต.ก. ๑๓๓ แห่ง) เปิดจุดรับจำนำ จำนวน ๗๘๙ แห่ง (อคส. ๖๖๕ แห่ง และ อ.ต.ก. ๑๒๔ แห่ง) เกษตรกรจำนำใบประทวน จำนวน ๑,๘๖๓,๐๓๑ ฉบับ ผลรับจำนำข้าวเปลือกรวมทั้งสิ้น ๑๐,๗๗๐,๙๑๒ ตัน แยกเป็น ข้าวเจ้า ๕,๙๔๑,๗๔๙ ตัน ข้าวหอมมะลิ ๓,๖๘๒,๐๓๙ ตัน ข้าวหอมจังหวัด ๔๗๕,๐๕๓ ตัน ข้าวปทุมธานี ๑๑๒,๕๗๗ ตัน และข้าวเหนียว ๕๕๙,๔๙๕ ตัน และ อ.ก.ส.จ่ายเงินให้เกษตรกรแล้ว (๓๐ ม.ค.๕๗) จำนวน ๕๑๕,๙๖๕ สัญญา เป็นเงิน ๕๖,๑๓๒.๙๖๔ ล้านบาท

สำนักส่งเสริมการค้าสินค้าเกษตร
กรมการค้าภายใน
กุมภาพันธ์ ๒๕๕๗

สรุปปริมาณการส่งข้าวออกไปต่างประเทศรายเดือน

หน่วย: ปริมาณ/เมตริกตัน
มูลค่า/ล้านบาท

เดือน	2543	2544	2545	2546	2547	2548	2549	2550	2551	2552	2553	2554	2555	2556	2557
มค.	453,860	542,617	683,545	580,091	550,232	764,497	579,501	622,942	1,022,849	637,657	714,545	922,322	439,677	575,136	603,854
กพ.	531,032	468,532	531,389	544,549	704,296	588,663	585,601	591,362	1,049,697	674,909	694,823	972,565	620,732	475,423	
มีค.	495,392	376,301	571,122	482,455	821,005	591,762	626,015	743,386	1,136,239	724,700	727,023	1,126,477	601,101	496,584	
ไตรมาสแรก	1,480,284	1,387,450	1,786,056	1,607,095	2,075,533	1,944,922	1,791,117	1,957,690	3,208,785	2,037,266	2,136,391	3,021,364	1,661,510	1,547,143	603,854
เมย.	403,915	547,252	483,273	556,881	800,361	588,838	599,232	703,758	816,424	718,453	581,043	949,015	591,075	498,076	
พค.	557,074	634,543	646,631	586,875	831,376	597,570	665,334	683,554	1,006,026	807,154	691,965	1,195,846	687,503	499,551	
มิย.	396,904	611,925	498,500	532,499	946,430	588,818	659,296	729,510	954,388	859,166	617,007	1,172,984	530,555	514,568	
ไตรมาสที่ 2	1,357,893	1,793,720	1,628,404	1,676,255	2,578,167	1,775,226	1,923,862	2,116,822	2,776,838	2,384,773	1,890,015	3,317,845	1,809,133	1,512,195	0
กค.	544,933	523,064	533,432	684,057	1,003,889	561,690	553,948	624,703	890,492	649,865	680,932	990,218	499,841	594,874	
สค.	493,681	699,300	574,400	699,916	738,805	628,221	525,788	641,321	790,060	724,961	587,445	870,839	508,596	664,405	
กย.	521,024	722,541	565,366	633,782	879,905	560,741	624,922	836,384	709,319	728,394	839,410	823,516	551,803	610,117	
ไตรมาสที่ 3	1,559,638	1,944,905	1,673,198	2,017,755	2,622,599	1,750,652	1,704,658	2,102,408	2,389,871	2,103,220	2,107,787	2,684,573	1,560,240	1,869,396	0
ตค.	697,394	813,038	908,034	716,841	1,089,458	600,084	697,756	1,101,638	604,910	684,351	890,753	606,763	740,224	630,770	
พย.	727,417	805,751	682,724	727,684	964,682	592,664	663,253	1,168,506	437,476	654,837	954,300	505,995	642,149	642,866	
ธค.	776,768	800,503	567,222	851,784	809,786	640,798	640,010	1,110,318	593,154	728,383	1,068,140	529,580	541,257	767,708	
ไตรมาสที่ 4	2,201,579	2,419,292	2,157,980	2,296,309	2,863,926	1,833,546	2,001,019	3,380,462	1,635,540	2,067,571	2,913,193	1,642,338	1,923,630	2,041,344	0
ปริมาณรวม	6,599,394	7,545,367	7,245,638	7,597,414	10,140,225	7,304,346	7,420,656	9,557,382	10,011,034	8,592,830	9,047,386	10,666,120	6,954,513	6,970,078	503,854
มูลค่ารวม	68,102	69,261	67,193	76,368	110,376	90,874	97,349	123,700	200,892	171,719	168,634	192,956	147,082	137,861	8,452
มูลค่าล้านUSD								3,592	6,112	6,027	5,345	6,389	4,764	4,555	261

ที่มา : สภาหอการค้าแห่งประเทศไทย (ตั้งแต่ปี 2541 - ปัจจุบันเป็นข้อมูลจากกรมการค้าต่างประเทศ)

กรมการค้าภายใน

ราคาข้าวเปลือกหอมมะลิ ที่โรงสีรับซื้อในส่วนภูมิภาค

FILE : PX004

หน่วย : บาท/ตัน

ปี	มค.	กพ.	มีค.	เมย.	พค.	มิย.	กค.	สค.	กย.	ตค.	พย.	ธค.	เฉลี่ย
2545	5,216	5,410	5,472	5,550	5,625	6,248	6,735	6,785	6,874	6,758	6,340	6,375	6,116
2546	6,425	6,778	7,560	7,850	7,990	8,340	8,465	8,818	9,315	8,950	7,980	8,665	8,095
2547	9,376	9,175	9,270	9,567	9,249	8,743	7,957	7,718	7,407	7,178	7,738	7,695	8,423
2548	7,885	7,959	8,001	7,999	7,909	7,689	7,696	8,000	8,014	7,863	7,683	7,600	7,858
2549	7,500	7,833	8,151	8,157	8,305	8,315	8,812	8,975	9,023	8,980	8,364	8,291	8,392
2550	8,680	8,788	8,930	8,955	8,913	8,961	9,033	9,025	9,058	9,118	9,348	10,297	9,092
2551	10,500	12,175	13,108	18,497	18,576	15,111	14,758	13,658	13,761	13,649	11,910	12,276	13,998
2552	13,575	14,061	14,246	14,254	13,998	14,067	15,006	15,380	15,649	15,546	13,894	14,862	14,545
2553	14,984	14,643	14,060	13,839	13,475	12,983	13,585	13,933	14,567	14,443	13,928	13,741	14,015
2554	13,502	13,358	12,831	12,913	12,925	13,107	13,885	14,169	14,783	15,287	15,401	15,382	13,962
2555	15,297	15,187	15,171	15,165	15,153	15,242	15,304	15,333	15,403	15,432	15,285	15,218	15,266
2556	15,627	15,845	15,921	15,910	15,780	15,760	15,713	15,311	15,303	15,566	15,237	14,105	15,507
2557	14,257												14,257

หมายเหตุ : เป็นราคารับซื้อเฉลี่ยหน้าโรงสีจังหวัดสุรินทร์ อุตรธานี อุบลราชธานี และนครราชสีมา (ชนิดสีได้ต้นข้าว 36 กรัม)

ราคาข้าวเปลือกเหนียว (เมล็ดขาว) ที่โรงสีรับซื้อในส่วนภูมิภาค

หน่วย : บาท/ตัน

ปี	มค.	กพ.	มีค.	เมย.	พค.	มิย.	กค.	สค.	กย.	ตค.	พย.	ธค.	เฉลี่ย
2545	5,063	5,124	5,112	5,374	5,657	5,781	5,913	6,155	6,293	6,073	5,568	5,236	5,612
2546	5,397	5,774	5,950	6,000	6,058	6,229	6,576	6,923	7,125	6,248	6,220	6,367	6,239
2547	6,730	6,510	6,514	6,669	6,742	6,600	6,600	6,540	6,209	5,940	6,100	5,945	6,425
2548	6,235	6,300	6,300	6,300	6,300	6,300	6,300	6,500	6,452	6,015	5,700	6,030	6,228
2549	6,774	6,979	7,200	7,331	7,500	7,679	9,100	9,464	10,020	10,262	10,567	10,258	8,595
2550	11,367	11,300	11,329	11,447	11,920	12,667	12,700	12,700	12,700	12,700	9,250	9,041	11,593
2551	8,691	8,860	9,862	12,664	10,279	9,293	8,698	7,903	7,582	6,991	6,120	6,902	8,654
2552	7,691	7,903	7,636	7,547	7,331	7,385	7,919	7,814	8,247	8,361	9,229	11,921	8,249
2553	12,105	12,060	11,773	12,163	13,077	13,398	14,934	15,805	16,295	16,824	15,966	14,164	14,047
2554	14,711	15,073	15,783	15,619	15,790	16,117	16,662	16,049	15,244	14,662	13,104	13,502	15,193
2555	13,817	13,576	13,461	13,274	13,448	13,539	13,380	13,406	13,579	12,747	12,145	12,423	13,233
2556	13,292	13,617	13,727	13,531	13,708	13,978	13,922	14,170	14,480	13,541	12,715	12,338	13,585
2557	12,430												12,430

หมายเหตุ : เป็นราคารับซื้อเฉลี่ยหน้าโรงสีจังหวัดอุตรธานี กาฬสินธุ์ ขอนแก่น และเชียงราย

สำนักส่งเสริมการค้าสินค้าเกษตร

มกราคม 2557

px(รวม)/Tophit/vv/d65

ราคาข้าวเปลือกเจ้าหน้าปี 5% ตลาดกลางกำหนดทรง/ท่าข้าวลาดยาว

FILE : PX003

หน่วย : บาท/ตัน

ปี	มค.	กพ.	มีค.	เมย.	พค.	มิย.	กค.	สค.	กย.	ตค.	พย.	ธค.	เฉลี่ย
2545	4,624	4,761	4,650							4,750	4,750	4,700	4,706
2546	4,732	4,750	4,750								4,383	4,530	4,629
2547	4,727										6,090	6,250	5,689
2548	6,404	6,450									6,858	6,850	6,641
2549	6,850	6,850	6,850								6,168	6,250	6,594
2550	6,330	6,389									6,566	6,750	6,509
2551	6,773	7,838									9,400	9,400	8,353
2552	10,300	10,776								8,323	8,908	10,507	9,763
2553	9,796	9,565									8,769	8,870	9,250
2554	8,385	8,471	8,196								10,295	10,428	9,155
2555	10,060	10,281	9,202							11,300	11,300	11,300	10,574
2556	10,870	11,205	10,300	9,900						9,187	8,824	8,800	9,869
2557	8,759												8,759

ราคาข้าวเปลือกเจ้าหน้าปี 5% ตลาดกลางจังหวัดพิษณุโลก

หน่วย : บาท/ตัน

ปี	มค.	กพ.	มีค.	เมย.	พค.	มิย.	กค.	สค.	กย.	ตค.	พย.	ธค.	เฉลี่ย
2545	4,405	4,650	4,650	4,650						4,706	4,627	4,475	4,595
2546	4,593	4,646	4,650								4,488	4,406	4,557
2547	4,680										5,775	5,885	5,447
2548	5,975	6,122									6,743	6,725	6,391
2549	6,725	6,725	6,725								5,806	6,000	6,396
2550	6,205	6,250									6,509	6,741	6,426
2551	6,836	8,293									9,250	9,490	8,467
2552	9,728	10,224									8,900	9,940	9,698
2553	10,066	9,750									8,830	8,750	9,349
2554	8,750	8,750	8,520								10,366	10,045	9,286
2555	9,750	9,750	9,750							10,194	10,568	10,611	10,104
2556	10,250	10,250	10,250	10,250						9,100	8,500	7,917	9,502
2557	7,750												7,750

ราคาข้าวเปลือกหน้าปี 5 % เฉลี่ยตลาดกำหนดทรง/ท่าข้าวลาดยาวและตลาดกลางจังหวัดพิษณุโลก

หน่วย : บาท/ตัน

ปี	มค.	กพ.	มีค.	เมย.	พค.	มิย.	กค.	สค.	กย.	ตค.	พย.	ธค.	เฉลี่ย
2545	4,514	4,706	4,650	4,650						4,728	4,688	4,588	4,646
2546	4,663	4,698	4,700								4,434	4,468	4,593
2547	4,704										5,932	6,068	5,568
2548	6,190	6,286									6,800	6,788	6,516
2549	6,788	6,788	6,788								5,987	6,125	6,495
2550	6,268	6,320									6,538	6,746	6,468
2551	6,805	8,066									9,325	9,445	8,410
2552	10,014	10,500								8,323	8,904	10,224	9,593
2553	9,931	9,743									8,800	8,810	9,321
2554	8,568	8,611	8,358								10,331	10,237	9,221
2555	9,905	10,016	9,476							10,747	10,934	10,956	10,339
2556	10,560	10,728	10,275	10,075						9,080	8,662	8,359	9,677
2557	8,255												8,255

ราคาข้าวเปลือกเจ้านาปรัง ความชื้น 15% ตลาดก้านทร้ง / ทำข้าวลาดยาว

FILE : PX 008

หน่วย : บาท/ตัน

ปี	มค.	กพ.	มีค.	เมย.	พค.	มิย.	กค.	สค.	กย.	ตค.	พย.	ธค.	เฉลี่ย
2545			4,576	4,606	4,845	4,956	4,750	4,640	4,650	4,681			4,713
2546			4,580	4,550	4,550	4,731	4,902	4,713	4,707	4,603			4,667
2547		4,850	5,065	5,254	5,250	5,250	5,446	5,998	5,906	6,050			5,452
2548			6,365	6,888	6,900	6,882	6,750	6,688	6,983	6,950			6,801
2549			6,850	6,850	6,850	6,850	6,859	6,935	6,408	6,030			6,704
2550			6,243	6,323	6,174	6,233	6,250	6,250	6,250	6,250			6,247
2551			10,423	13,086	12,952	12,522	12,440	12,258	12,033	11,850			12,196
2552			9,997	10,319	10,061	10,120	10,538	9,790	9,200				10,004
2553			8,850	7,790	7,988	7,950	7,979	8,450	8,473	8,175			8,207
2554				8,150	8,150	8,450	9,095	9,543	10,164	9,900			9,065
2555			9,202	10,176	11,529	11,750	11,195	11,036	11,584				10,925
2556					10,710	10,800	10,776	10,607	9,431				10,465
2557													

หมายเหตุ : ตั้งแต่เดือนกุมภาพันธ์ 47 เป็นต้นไป เป็นราคาที่ตลาดกลางทำข้าวลาดยาว

ราคาข้าวเปลือกเจ้านาปรัง ความชื้น 15% ตลาดกลางจังหวัดพิษณุโลก

หน่วย : บาท/ตัน

ปี	มค.	กพ.	มีค.	เมย.	พค.	มิย.	กค.	สค.	กย.	ตค.	พย.	ธค.	เฉลี่ย
2545	4,439	4,617	4,571	4,589	4,610	4,635	4,492	4,410	4,425	4,492			4,528
2546			4,490	4,475	4,586	4,689	4,687	4,578	4,648				4,593
2547		4,740	5,048	5,131	5,317	5,373	5,448	5,670	5,775	5,775			5,364
2548			6,346	6,475	6,475	6,475	6,475	6,475	6,543	6,775			6,505
2549			6,663	6,475	6,475	6,475	6,475	6,475	6,335	5,575			6,369
2550			6,023	6,215	6,285	6,150	6,150	6,150	6,130	6,061			6,146
2551			10,533	13,803	13,642	12,321	12,500	11,917	11,773	10,580			12,134
2552			9,750	9,450	9,750	9,750	9,750	9,750	9,532	8,438			9,521
2553			8,735	7,491	7,658	7,900	8,111	8,095	8,186	8,195			8,046
2554			7,800	8,003	7,939	8,150	8,789	9,261	9,750	10,400			8,762
2555			9,750	9,897	10,119	10,500	10,341	10,278	10,500				10,198
2556				10,250	10,250	10,250	10,214	9,881	9,348				10,032
2557													

ราคาข้าวเปลือกนาปรัง ความชื้น 15 %เฉลี่ย ทำข้าวลาดยาวและจังหวัดพิษณุโลก

หน่วย : บาท/ตัน

ปี	มค.	กพ.	มีค.	เมย.	พค.	มิย.	กค.	สค.	กย.	ตค.	พย.	ธค.	เฉลี่ย
2545	4,439	4,617	4,574	4,598	4,728	4,793	4,621	4,525	4,538	4,587			4,602
2546			4,535	4,513	4,568	4,710	4,795	4,646	4,678	4,603			4,631
2547		4,795	5,057	5,193	5,284	5,312	5,447	5,834	5,841	5,913			5,408
2548			6,355	6,682	6,688	6,679	6,613	6,582	6,764	6,863			6,653
2549			6,757	6,663	6,663	6,663	6,667	6,705	6,372	5,803			6,537
2550			6,137	6,268	6,230	6,192	6,200	6,200	6,190	6,156			6,197
2551			10,478	13,445	13,297	12,422	12,470	12,088	11,907	11,215			12,165
2552			9,874	9,885	9,906	9,935	10,144	9,770	9,366	8,438			9,665
2553			8,793	7,641	7,823	7,925	8,045	8,273	8,330	8,185			8,127
2554			7,800	8,007	8,045	8,300	8,942	9,402	9,957	10,150			8,825
2555			9,476	10,037	10,824	11,125	10,768	10,657	11,042				10,561
2556				10,250	10,480	10,525	10,495	10,244	9,390				10,231
2557													

สำนักส่งเสริมการค้าสินค้าเกษตร

ราคาขายส่งข้าวสารเจ้า 100 % ชั้น 2 ตลาดกรุงเทพมหานคร

File : PX006

หน่วย : บาท/100 กก.

ปี	มค.	กพ.	มีค.	เมย.	พค.	มิย.	กค.	สค.	กย.	ตค.	พย.	ธค.	เฉลี่ย
2545	807	825	786	797	833	828	782	767	763	782	776	777	794
2546	824	832	806	807	814	826	806	779	766	741	734	759	791
2547	810	815	904	906	896	896	910	950	930	968	1,005	1,046	920
2548	1,069	1,075	1,087	1,135	1,126	1,123	1,108	1,125	1,131	1,134	1,104	1,112	1,111
2549	1,121	1,143	1,142	1,123	1,136	1,157	1,158	1,138	1,118	1,079	1,042	1,047	1,117
2550	1,074	1,085	1,082	1,052	1,063	1,091	1,073	1,072	1,066	1,078	1,119	1,169	1,085
2551	1,185	1,412	1,738	2,613	2,602	2,192	2,176	2,069	2,209	1,959	1,808	1,791	1,980
2552	1,845	1,966	1,911	1,758	1,767	1,805	1,843	1,713	1,686	1,555	1,707	1,882	1,787
2553	1,807	1,718	1,589	1,446	1,404	1,390	1,332	1,358	1,367	1,352	1,473	1,522	1,480
2554	1,483	1,517	1,378	1,352	1,356	1,471	1,530	1,593	1,717	1,767	1,814	1,712	1,558
2555	1,594	1,568	1,587	1,638	1,796	1,821	1,733	1,722	1,703	1,671	1,685	1,681	1,683
2556	1,685	1,672	1,595	1,573	1,575	1,575	1,556	1,481	1,378	1,324	1,317	1,345	1,506
2557	1,389												1,389

ราคาขายส่งข้าวสารเจ้า 5% ตลาดกรุงเทพมหานคร

หน่วย : บาท/100 กก.

ปี	มค.	กพ.	มีค.	เมย.	พค.	มิย.	กค.	สค.	กย.	ตค.	พย.	ธค.	เฉลี่ย
2545	785	800	764	773	803	799	758	745	740	751	751	750	768
2546	794	797	782	783	785	795	774	747	739	721	714	732	764
2547	777	778	873	881	871	876	889	925	906	937	979	1,026	893
2548	1,049	1,055	1,066	1,115	1,106	1,103	1,088	1,105	1,107	1,108	1,079	1,088	1,089
2549	1,095	1,119	1,117	1,090	1,106	1,127	1,128	1,108	1,088	1,050	1,013	1,022	1,089
2550	1,050	1,051	1,038	1,018	1,031	1,061	1,039	1,038	1,027	1,051	1,096	1,135	1,053
2551	1,148	1,365	1,696	2,524	2,417	2,105	2,093	2,018	2,149	1,818	1,711	1,682	1,894
2552	1,705	1,866	1,809	1,656	1,663	1,734	1,748	1,625	1,595	1,495	1,619	1,774	1,691
2553	1,707	1,607	1,448	1,294	1,282	1,275	1,255	1,296	1,317	1,302	1,419	1,466	1,389
2554	1,433	1,471	1,338	1,305	1,306	1,421	1,480	1,543	1,667	1,717	1,765	1,662	1,509
2555	1,544	1,518	1,537	1,600	1,774	1,801	1,700	1,689	1,673	1,642	1,645	1,626	1,646
2556	1,635	1,625	1,551	1,533	1,535	1,528	1,495	1,397	1,295	1,244	1,264	1,291	1,449
2557	1,335												1,335

ราคาขายส่งปลายข้าวขาว A-1เลิศ (ใหม่) ตลาดกรุงเทพมหานคร

หน่วย : บาท/100 กก.

ปี	มค.	กพ.	มีค.	เมย.	พค.	มิย.	กค.	สค.	กย.	ตค.	พย.	ธค.	เฉลี่ย
2545	581	588	596	595	591	586	580	579	595	642	631	609	598
2546	595	591	570	560	556	584	578	583	584	581	583	600	580
2547	630	665	767	788	807	817	802	821	787	765	805	810	772
2548	829	841	836	838	830	818	813	825	836	846	812	800	827
2549	780	787	783	791	771	771	764	772	791	778	747	775	776
2550	829	870	861	822	800	821	829	847	880	950	996	1,074	882
2551	1,123	1,326	1,570	2,212	1,916	1,554	1,490	1,226	1,219	985	869	870	1,363
2552	905	977	1,004	1,008	939	954	960	889	887	852	993	1,175	962
2553	1,255	1,217	1,078	961	941	936	984	1,056	1,150	1,156	1,145	1,119	1,083
2554	1,120	1,180	1,131	1,104	1,130	1,168	1,226	1,290	1,389	1,395	1,600	1,603	1,278
2555	1,528	1,535	1,562	1,595	1,665	1,661	1,621	1,572	1,555	1,555	1,538	1,531	1,577
2556	1,535	1,535	1,497	1,476	1,458	1,442	1,407	1,331	1,207	1,143	964	897	1,324
2557	892												892

ราคาขายส่งข้าวสารเจ้า 25% ในตลาดกรุงเทพมหานคร

px006-2

หน่วย : บาท/100 กก.

ปี	มค.	กพ.	มีค.	เมษ.	พค.	มิย.	กค.	สค.	กย.	ตค.	พย.	ธค.	เฉลี่ย
2545	733	748	721	728	749	746	713	704	702	725	723	717	726
2546	746	762	730	729	732	743	735	707	705	689	681	694	721
2547	734	746	844	853	849	854	866	900	875	874	904	965	855
2548	984	994	1,000	1,030	1,021	1,018	1,004	1,020	1,022	1,024	994	1,003	1,009
2549	1,016	1,034	1,032	1,006	993	993	998	983	981	969	948	971	994
2550	998	998	979	953	958	982	979	981	983	998	1,058	1,102	997
2551	1,147	1,350	1,681	2,454	2,402	2,062	2,027	1,845	1,896	1,587	1,355	1,408	1,768
2552	1,533	1,566	1,535	1,433	1,417	1,477	1,487	1,377	1,357	1,280	1,399	1,658	1,460
2553	1,480	1,405	1,323	1,178	1,171	1,165	1,167	1,216	1,259	1,255	1,325	1,354	1,275
2554	1,330	1,373	1,266	1,235	1,236	1,335	1,392	1,456	1,575	1,609	1,712	1,663	1,432
2555	1,514	1,488	1,500	1,557	1,738	1,761	1,665	1,649	1,634	1,615	1,609	1,596	1,611
2556	1,605	1,596	1,521	1,503	1,505	1,499	1,465	1,367	1,262	1,213	1,162	1,165	1,405
2557	1,189												1,189

ราคาขายส่งข้าวหนึ่ง 100 % ตลาดกรุงเทพมหานคร

หน่วย : บาท/100 กก.

ปี	มค.	กพ.	มีค.	เมษ.	พค.	มิย.	กค.	สค.	กย.	ตค.	พย.	ธค.	เฉลี่ย
2545	793	799	769	761	771	766	751	760	766	790	797	757	773
2546	777	780	762	766	762	784	786	766	760	750	734	726	763
2547	753	787	882	916	933	926	924	995	975	985	1,001	1,037	926
2548	1,057	1,065	1,061	1,132	1,114	1,110	1,090	1,111	1,133	1,133	1,089	1,078	1,098
2549	1,081	1,108	1,108	1,095	1,096	1,123	1,143	1,131	1,124	1,095	1,066	1,057	1,102
2550	1,065	1,065	1,078	1,068	1,062	1,091	1,082	1,078	1,078	1,103	1,175	1,225	1,098
2551	1,248	1,523	1,870	2,751	2,799	2,354	2,344	2,162	2,205	1,892	1,759	1,783	2,058
2552	1,855	2,029	1,976	1,805	1,807	1,946	1,949	1,817	1,907	1,745	1,778	1,882	1,875
2553	1,865	1,779	1,573	1,364	1,352	1,375	1,390	1,481	1,510	1,468	1,506	1,488	1,513
2554	1,494	1,527	1,399	1,395	1,383	1,467	1,513	1,630	1,743	1,755	1,755	1,706	1,564
2555	1,557	1,612	1,722	1,751	1,831	1,804	1,700	1,762	1,740	1,719	1,681	1,619	1,708
2556	1,663	1,640	1,542	1,500	1,540	1,575	1,572	1,466	1,357	1,246	1,342	1,366	1,484
2557	1,389												1,389

สำนักส่งเสริมการค้าสินค้าเกษตร

ราคาขายส่งข้าวเหนียว 10% เมล็ดยาว ตลาดกรุงเทพมหานคร

PX007-2

หน่วย : บาท/100 กก.

ปี	มค.	กพ.	มีค.	เมย.	พค.	มิย.	กค.	สค.	กย.	ตค.	พย.	ธค.	เฉลี่ย
2545	946	929	945	968	1,040	1,047	1,079	1,095	1,138	1,141	1,156	1,145	1,052
2546	1,141	1,163	1,165	1,165	1,165	1,166	1,156	1,371	1,391	1,405	1,239	1,260	1,232
2547	1,305	1,279	1,265	1,265	1,244	1,235	1,235	1,224	1,127	1,098	1,135	1,120	1,211
2548	1,147	1,150	1,150	1,150	1,150	1,150	1,150	1,150	1,150	1,150	1,095	1,090	1,140
2549	1,247	1,264	1,270	1,286	1,340	1,399	1,688	1,741	1,837	1,961	2,044	2,010	1,591
2550	2,023	2,040	2,040	2,040	2,115	2,130	2,130	2,248	2,450	2,325	1,718	1,661	2,077
2551	1,488	1,526	1,655	2,141	1,761	1,594	1,503	1,444	1,405	1,364	1,298	1,325	1,542
2552	1,305	1,387	1,390	1,377	1,370	1,358	1,395	1,367	1,445	1,439	1,757	2,280	1,489
2553	2,205	2,069	1,966	2,119	2,361	2,335	2,813	2,955	2,955	2,955	2,994	2,573	2,525
2554	2,635	2,683	2,820	2,699	2,505	2,598	2,655	2,698	2,641	2,555	2,555	2,425	2,622
2555	2,429	2,376	2,312	2,273	2,355	2,313	2,205	2,245	2,267	2,203	2,170	2,200	2,279
2556	2,470	2,495	2,461	2,421	2,423	2,548	2,555	2,614	2,748	2,737	2,513	2,420	2,534
2557	2,515												2,515

ราคาขายส่งปลายข้าวเหนียว A-1 ตลาดกรุงเทพมหานคร

หน่วย : บาท/100 กก.

ปี	มค.	กพ.	มีค.	เมย.	พค.	มิย.	กค.	สค.	กย.	ตค.	พย.	ธค.	เฉลี่ย
2545	756	774	810	807	814	795	812	822	831	844	808	853	811
2546	857	858	845	845	845	817	821	863	904	846	848	865	851
2547	882	867	865	885	885	885	885	886	905	858	833	835	873
2548	844	845	865	915	868	865	865	875	875	875	875	905	873
2549	912	983	1,072	1,143	1,145	1,204	1,311	1,384	1,532	1,662	1,704	1,661	1,309
2550	1,640	1,640	1,629	1,590	1,590	1,590	1,557	1,585	1,399	1,231	1,266	1,250	1,497
2551	1,196	1,346	1,476	1,795	1,505	1,319	1,253	1,202	1,171	1,021	943	982	1,267
2552	985	1,091	1,103	1,085	1,055	1,055	1,063	1,102	1,191	1,235	1,403	1,603	1,164
2553	1,605	1,605	1,610	1,721	1,811	1,892	2,075	2,225	2,390	2,405	2,405	2,235	1,998
2554	2,205	2,205	2,205	2,196	2,096	2,172	2,219	2,231	2,292	2,231	2,255	2,088	2,200
2555	2,055	1,965	1,953	1,723	1,655	1,662	1,655	1,655	1,705	1,641	1,605	1,621	1,741
2556	1,681	1,715	1,745	1,745	1,745	1,738	1,703	1,655	1,703	1,700	1,572	1,511	1,684
2557	1,529												1,529

สำนักส่งเสริมการค้าสินค้าเกษตร

ราคาขายส่งข้าวสารหอมมะลิ 100% ชั้น 2 ในตลาดกรุงเทพมหานคร

PX007-3

หน่วย : บาท/100 กก.

ปี	มค.	กพ.	มีค.	เมย.	พค.	มิย.	กค.	สค.	กย.	ตค.	พย.	ธค.	เฉลี่ย
2545	1,021	1,053	1,044	1,050	1,105	1,219	1,309	1,311	1,345	1,275	1,278	1,252	1,189
2546	1,359	1,440	1,686	1,811	1,837	1,862	1,855	1,972	2,074	1,888	1,865	1,675	1,777
2547	1,856	1,766	1,760	1,743	1,681	1,606	1,477	1,454	1,379	1,427	1,510	1,510	1,597
2548	1,512	1,540	1,540	1,540	1,523	1,471	1,460	1,502	1,501	1,500	1,468	1,465	1,502
2549	1,465	1,538	1,590	1,590	1,618	1,668	1,809	1,825	1,816	1,804	1,621	1,670	1,668
2550	1,782	1,790	1,790	1,780	1,746	1,747	1,750	1,750	1,750	1,765	1,855	1,955	1,788
2551	2,043	2,227	2,416	3,322	3,214	2,729	2,637	2,419	2,459	2,434	2,471	2,465	2,570
2552	2,505	2,676	2,727	2,705	2,680	2,773	2,952	3,042	3,144	3,197	2,775	3,100	2,856
2553	3,049	2,988	2,931	2,899	2,849	2,741	2,859	2,904	3,040	2,940	2,793	2,698	2,891
2554	2,646	2,580	2,522	2,516	2,590	2,687	2,859	2,894	3,035	3,054	3,146	2,948	2,790
2555	2,916	2,931	2,925	2,829	2,954	3,052	3,000	3,118	3,230	3,190	3,029	3,033	3,017
2556	3,237	3,292	3,238	3,245	3,257	3,295	3,293	3,289	3,354	3,355	3,355	3,238	3,287
2557	3,121												3,121

ราคาขายส่งปลายข้าวสารหอมมะลิในตลาดกรุงเทพมหานคร

หน่วย : บาท/100 กก.

ปี	มค.	กพ.	มีค.	เมย.	พค.	มิย.	กค.	สค.	กย.	ตค.	พย.	ธค.	เฉลี่ย
2545	722	704	682	680	671	672	680	697	713	712	697	670	692
2546	636	650	628	605	614	639	642	673	705	704	678	728	659
2547	828	953	1,001	1,037	1,067	995	950	963	850	833	894	887	938
2548	913	909	881	875	868	846	850	907	899	898	869	823	878
2549	800	833	839	828	813	848	869	870	886	866	834	856	845
2550	895	930	925	958	955	993	996	1,008	1,027	1,034	1,116	1,201	1,003
2551	1,263	1,442	1,635	2,298	2,055	1,688	1,700	1,593	1,767	1,795	1,388	1,192	1,651
2552	1,305	1,528	1,647	1,633	1,584	1,610	1,605	1,488	1,250	1,132	1,272	1,403	1,455
2553	1,363	1,330	1,176	1,127	1,025	1,026	1,069	1,158	1,251	1,214	1,207	1,189	1,178
2554	1,159	1,187	1,152	1,197	1,261	1,314	1,352	1,437	1,508	1,495	1,595	1,611	1,356
2555	1,616	1,680	1,704	1,757	1,812	1,805	1,680	1,655	1,696	1,642	1,592	1,576	1,685
2556	1,599	1,625	1,616	1,608	1,591	1,592	1,603	1,555	1,555	1,555	1,153	1,095	1,512
2557	1,045												1,045

สำนักส่งเสริมการค้าสินค้าเกษตร

ราคาขายส่งข้าวหอมปทุมธานี ตลาดกรุงเทพมหานคร

PX009

หน่วย : บาท/100 กก.

ปี	มค.	กพ.	มีค.	เมษ.	พค.	มิย.	กค.	สค.	กย.	ตค.	พย.	ธค.	เฉลี่ย
2548	1,150	1,150	1,150	1,150	1,150	1,150	1,150	1,180	1,190	1,190	1,190	1,190	1,166
2549	1,209	1,234	1,290	1,290	1,290	1,388	1,481	1,490	1,490	1,487	1,351	1,290	1,358
2550	1,373	1,390	1,368	1,290	1,284	1,280	1,280	1,186	1,170	1,183	1,321	1,388	1,293
2551	1,484	1,749	2,393	2,911	2,754	2,455	2,320	2,202	2,328	2,231	2,105	2,159	2,258
2552	2,205	2,413	2,393	2,258	2,364	2,435	2,494	2,230	2,185	1,988	2,291	2,590	2,321
2553	2,545	2,447	2,156	2,044	2,093	2,103	2,238	2,228	2,333	2,327	2,456	2,246	2,268
2554	2,215	2,213	1,989	1,851	1,796	2,031	2,076	2,210	2,520	2,724	2,728	2,621	2,248
2555	2,555	2,609	2,695	2,616	2,664	2,705	2,737	2,778	2,837	2,760	2,640	2,599	2,683
2556	2,803	2,889	2,779	2,745	2,717	2,706	2,662	2,623	2,451	2,314	2,160	2,118	2,581
2557	2,121												2,121

ราคาขายส่งปลายข้าวหอมปทุมธานี ตลาดกรุงเทพมหานคร

หน่วย : บาท/100 กก.

ปี	มค.	กพ.	มีค.	เมษ.	พค.	มิย.	กค.	สค.	กย.	ตค.	พย.	ธค.	เฉลี่ย
2548	882	893	851	845	843	823	820	847	848	848	836	815	846
2549	789	800	817	811	792	809	818	818	826	825	782	793	807
2550	844	891	918	898	886	909	915	928	952	976	1,063	1,133	943
2551	1,202	1,392	1,594	2,232	1,961	1,623	1,642	1,429	1,589	1,560	1,119	1,055	1,533
2552	1,155	1,366	1,554	1,478	1,406	1,450	1,443	1,275	1,055	959	1,124	1,271	1,295
2553	1,293	1,265	1,107	1,024	964	957	1,011	1,093	1,166	1,181	1,145	1,142	1,112
2554	1,127	1,178	1,135	1,144	1,205	1,249	1,299	1,364	1,455	1,440	1,594	1,612	1,317
2555	1,609	1,653	1,665	1,708	1,755	1,755	1,620	1,645	1,658	1,630	1,564	1,540	1,650
2556	1,564	1,600	1,565	1,540	1,540	1,545	1,555	1,545	1,430	1,406	1,080	1,055	1,452
2557	955												955

ราคาข้าวเปลือกหอมปทุมธานี ที่โรงสีรับซื้อในส่วนภูมิภาค

หน่วย : บาท/ตัน

ปี	มค.	กพ.	มีค.	เมษ.	พค.	มิย.	กค.	สค.	กย.	ตค.	พย.	ธค.	เฉลี่ย
2548	6,417	6,541	6,485	6,500	6,500	6,547	6,550	6,600	6,600	6,626	6,700	6,700	6,564
2549	6,700	6,880	6,800	6,750	6,750	6,780	6,845	7,159	7,050	6,686	6,532	6,521	6,788
2550	7,026	7,400	7,386	7,011	6,617	6,624	6,600	6,600	6,600	6,616	6,991	7,447	6,910
2551	7,582	9,032	11,587	14,450	13,766	10,902	12,650	11,925	12,118	11,514	9,743	9,725	11,250
2552	10,980	11,224	11,695	10,683	10,450	11,123	12,477	10,320	9,764	8,929	9,884	11,955	10,790
2553	11,850	11,330	10,400	9,612	9,765	9,940	10,868	10,524	11,385	11,392	12,003	11,097	10,847
2554	10,639	10,974	10,015	9,232	9,149	10,110	10,992	11,109	11,842	12,830	13,044	12,813	11,062
2555	12,125	12,318	12,495	12,771	12,790	12,800	12,488	12,801	13,316	12,998	12,786	12,925	12,718
2556	13,106	13,620	13,700	13,705	14,150	14,134	13,838	13,765	12,349	11,285	10,368	9,913	12,828
2557	9,901												9,901

สำนักส่งเสริมการค้าสินค้าเกษตร

มันสำปะหลัง

1. ผลผลิต	ปี 50/51	ปี 51/52	ปี 52/53	ปี 53/54	ปี 54/55	ปี 55/56	ปี 56/57
(ล้านตันหัวมันสด)							
ผลผลิตของไทย	25.16	30.08	22.01	21.86	26.60	28.28	28.75
พื้นที่เพาะปลูก (ล้านไร่)	7.30	8.01	7.30	7.09	7.91	8.14	7.98
2. ต้นทุนการผลิตหัวมันสด (บาท/กก.)	1.08	1.23	1.21	1.36	1.77	1.82	1.86
3. ราคา (บาท/กก.)	ปี51/52	ปี52/53	ปี53/54	ปี54/55	ปี55/56	ธ.ค.56	ม.ค.57
หัวมันสดคณะกรรมการขายได้	1.79	2.07	2.48	2.00	2.15	2.17	2.13
หัวมันสดซื้อแป้ง 25% จนครราชสีมา	1.95	2.46	2.92	2.43	2.40	2.27	2.11
มันเส้น FOB (US\$/ตัน)	176.0	187.01	256.65	238.48	235.38	234.58	227.50
แป้งมัน FOB (US\$/ตัน)	392.50	444.62	519.20	436.46	470.99	428.33	403.52
4. การส่งออก (ล้านตันผลิตภัณฑ์)	ปี50/51	ปี51/52	ปี52/53	ปี53/54	ปี54/55	ปี55/56	ปี56/57
มันเส้น	1.50	3.95	4.11	3.22	4.313	4.611	2.657
มันอัดเม็ด	1.97	0.33	0.16	0.03	0.037	0.118	0.003
แป้งดิบ	1.47	1.80	1.74	1.58	2.227	2.210	1.007
แป้งแปรรูป	0.51	0.62	0.63	0.86	0.736	0.838	0.278
ผลิตภัณฑ์มันสำปะหลังอื่นๆ	0.40	0.46	0.56	0.40	0.647	0.550	0.178
รวม	5.85	7.16	7.20	6.10	7.961	9.020	4.123

5. มาตรการปี 2555/56

5.1 มติคณะกรรมการนโยบายมันสำปะหลังเมื่อวันที่ 22 สิงหาคม 2555

อนุมัติกรอบ ราคา ปริมาณ ระยะเวลา วิธีการ หลักเกณฑ์และเงื่อนไขการดำเนินการตามโครงการแทรกแซงตลาดมันสำปะหลังปี 2555/56 1) กำหนดราคารับจํานำหัวมันสดซื้อแป้ง 25% กก.ละ 2.50 บาท (ต.ค. 55) ปรับเพิ่มเติมลง 0.05 บาท/กก. จนถึง มี.ค.56 ที่ กก.ละ 2.75 บาท 2) ปริมาณรับจํานำหัวมันสด 15 ล้านตัน ไม่เกิน 200 ตัน/ราย 3) ระยะเวลารับจํานำ 1 ต.ค.55 - 31 มี.ค.56 4) ระยะเวลาไถ่ถอนภายใน 3 เดือน นับถัดจากเดือนที่รับจํานำ 5) ระยะเวลาโครงการ ต.ค.55 - ก.ย.56

5.2 มติคณะกรรมการนโยบายมันสำปะหลัง 1 ต.ค.55 เห็นชอบให้มีคำสั่งแต่งตั้ง

1. คณะอนุกรรมการกำกับดูแลการแทรกแซงตลาดมันสำปะหลัง
2. คณะอนุกรรมการกำกับดูแลการแทรกแซงตลาดมันสำปะหลัง ระดับจังหวัด
3. คณะอนุกรรมการตรวจสอบและติดตามการแทรกแซงตลาดมันสำปะหลัง
4. คณะอนุกรรมการติดตามกำกับดูแลและให้ความเป็นธรรมแก่เกษตรกร ณ จุดรับจํานำ
5. คณะอนุกรรมการระบายผลิตภัณฑ์มันสำปะหลัง

6. มติคณะรัฐมนตรีเมื่อวันที่ 20 พฤศจิกายน 2555

อนุมัติให้เริ่มดำเนินการแทรกแซงตลาดมันสำปะหลัง ปี 2555/56 ตั้งแต่วันที่ 1 ธ.ค.55 - 31 มี.ค. 56 ราคารับจํานำเดือน ธ.ค.55 กก.ละ 2.60 บาท ปรับเพิ่มเติมลง 0.05 บาท/กก. เป้าหมายปริมาณรับจํานำหัวมันสด 10 ล้านตัน

7. ผลการดำเนินโครงการแทรกแซงตลาดมันสำปะหลัง ปี 2555/56

ผู้ประกอบการลานมัน/โรงแปงเปิดเป็นจุดรับจำนำรวม 590 ราย แยกเป็น ลานมัน 536 ราย โรงแปง 54 ราย และลานมันเปิดจุดรับจำนำนอกพื้นที่ในแหล่งผลิต 10 จังหวัด รวม 70 จุด ส่วนโรงแปงเปิดจุดรับจำนำนอกพื้นที่ 5 จังหวัด รวม 10 จุด โดยมีเกษตรกร 130,000 ราย นำหัวมันสด มาจำนำซึ่งคิดเป็นร้อยละ 26.53 ของเกษตรกรผู้ปลูกมันสำปะหลังทั้งหมด ปริมาณหัวมันสดที่รับจำนำ 9.95 ล้านตัน ธ.ก.ส.จ่ายเงินรับจำนำไปประทวน 26,908.99 ล้านบาท

8. สถานการณ์ปี 2556/57

8.1 ในประเทศ

ศศก. พยากรณ์การผลิตมันสำปะหลัง ปี 2556/57 มีเนื้อที่เก็บเกี่ยว รวมทั้งประเทศ 7.982 ล้านไร่ ลดลง จากปีที่แล้ว 0.156 ล้านไร่ หรือร้อยละ 1.92 ปริมาณผลผลิตรวมทั้งประเทศ 28.745 ล้านตัน เพิ่มขึ้นจากปีที่แล้ว 0.470 ล้านตัน หรือร้อยละ 1.66 สำหรับผลผลิตต่อไร่มีแนวโน้มเพิ่มขึ้นในทุกภาค เนื่องจากเกษตรกรมีการเลือกใช้ท่อนพันธุ์ที่ดีเพิ่มขึ้น เหมาะสมกับสภาพของพื้นดิน เกษตรกรบำรุงดูแลรักษาดี เช่น แห่ท่อนพันธุ์ก่อนการเพาะปลูกเพื่อลดผลกระทบจากการแพร่ระบาดของ เพลี้ยแป้ง ด้านราคาปี 2557 คาดว่าราคามันสำปะหลังที่เกษตรกรขายได้ จะอยู่ในเกณฑ์ดีและใกล้เคียงกับปี 2556 เนื่องจากความต้องการใช้ภายในประเทศและความต้องการของประเทศคู่ค้ามีแนวโน้มเพิ่มสูงขึ้น สาเหตุจากผลิตภัณฑ์มันสำปะหลังสามารถใช้ในอุตสาหกรรมต่อเนื่องได้หลากหลาย เช่น อาหารสัตว์ อุตสาหกรรมอาหาร สารความหวาน ผงชูรส กระดาษ สิ่งทอ ฯลฯ ประกอบกับภาครัฐส่งเสริมการผลิตเอทานอลจากมันสำปะหลัง ส่งผลให้การใช้น้ำมันสำปะหลังในอุตสาหกรรมเอทานอลเพิ่มขึ้น ปัจจุบัน ราคาหัวมันสด (เชื้อแป้ง 25%) ที่เกษตรกรจำหน่ายได้ จ.นครราชสีมา กก.ละ 2.11 บาท

8.2 ต่างประเทศ

ราคาส่งออกมันเส้น ยังคงทรงตัว การซื้อขายยังมีน้อย ภาวะการค้าส่วนใหญ่ซื้อเท่าที่จำเป็นต้องใช้ในช่วงเวลาสั้นๆ

การส่งออกผลิตภัณฑ์มันเส้นของไทย เดือน มค.-ธค.56 มันเส้น 5.756 ล้านตัน มูลค่า 39,524.69 ล้านบาท เพิ่มขึ้นจากช่วงเดียวกันของปี 55 (มค.-ธค.55) ร้อยละ 24.75 มันอัดเม็ด 58,865.50 ตัน มูลค่า 407.17 ล้านบาท ลดลงจากช่วงเดียวกันของปี 55 (มค.-ธค.55) ร้อยละ 28.37 แป้งมัน 3.228 ล้านตัน มูลค่า 53,720.74 ล้านบาท เพิ่มขึ้นจากช่วงเดียวกันของปี 55 (มค.-ธค.55) ร้อยละ 6.92

ด้านราคาส่งออก มันเส้น ราคาจำหน่าย F.O.B. เฉลี่ยเดือน มค.56 ตันละ 227.50 เหรียญสหรัฐ ลดลงจากเดือน ธค.56 ร้อยละ 3.02 ด้านแป้งมัน ราคา F.O.B. เฉลี่ยเดือน มค.56 ตันละ 403.52 เหรียญสหรัฐ เพิ่มขึ้นจากเดือน ธค.56 ร้อยละ 5.79 ด้านมันอัดเม็ด คู่ค้าเริ่มสอบถามเข้ามามากขึ้น แต่ยังไม่มีการสั่งซื้อมากนัก

ราคามันสำปะหลังและผลิตภัณฑ์

	ต.ค.	พ.ย.	ธ.ค.	ม.ค.	ก.พ.	มี.ค.	เม.ย.	พ.ค.	มิ.ย.	ก.ค.	ส.ค.	ก.ย.	เฉลี่ย
1. ราคามันสำปะหลังเกรดกรวยได้ : สำนักงานเศรษฐกิจการเกษตร													
2549/50	0.87	1.00	1.13	1.12	1.16	1.23	1.21	1.25	1.35	1.52	1.72	1.79	1.28
2550/51	1.72	1.62	1.82	1.99	2.09	2.20	2.23	2.13	2.00	1.93	1.76	1.53	1.92
2551/52	1.40	1.28	1.14	1.16	1.16	1.19	1.13	1.11	1.13	1.21	1.25	1.20	1.20
2552/53	1.24	1.45	1.79	1.93	1.78	1.88	2.10	2.18	2.28	2.61	2.95	2.55	2.06
2553/54	2.40	2.57	2.73	2.82	2.96	2.93	2.69	2.55	2.20	2.02	1.99	1.92	2.48
2554/55	1.69	2.22	2.45	2.25	1.88	1.75	1.80	1.89	1.94	1.90	2.07	2.21	2.00
2555/56	2.10	2.25	2.12	2.01	2.04	2.19	2.25	2.22	2.20	2.14	2.16	2.13	2.15
2556/57	1.96	2.09	2.17	2.13									2.09
2. ราคามันสำปะหลังเนื้อแข็ง 25% จ.นครราชสีมา													
2549/50	1.06	1.15	1.18	1.18	1.21	1.28	1.33	1.47	1.59	1.69	1.74	1.85	1.39
2550/51	1.87	1.81	1.91	2.06	2.22	2.33	2.33	2.18	1.98	1.97	1.78	1.62	2.01
2551/52	1.46	1.41	1.38	1.22	1.20	1.18	1.25	1.30	1.36	1.43	1.41	1.42	1.34
2552/53	1.54	1.75	1.95	1.97	1.96	2.29	2.60	2.73	2.96	3.35	3.38	3.11	2.47
2553/54	2.98	3.12	3.10	3.14	3.26	3.29	3.20	2.96	2.70	2.59	2.42	2.23	2.92
2554/55	2.38	2.76	2.65	2.38	2.30	2.30	2.32	2.36	2.53	2.41	2.40	2.40	2.43
2555/56	2.45	2.48	2.30	2.18	2.14	2.16	2.47	2.52	2.52	2.52	2.51	2.47	2.39
2556/57	2.38	2.38	2.27	2.11									2.29
3. ราคาส่งออก เอฟ.ไอ.บี.มันเส้น													
2549/50	4.22	3.94	4.20	3.96	3.97	3.96	3.93	4.28	4.39	4.63	4.94	5.24	4.31
2550/51	5.56	5.26	5.48	5.54	5.68	5.76	5.92	5.93	5.91	6.12	6.26	5.49	5.74
2551/52	5.16	4.88	4.44	3.92	4.30	4.47	4.43	4.38	4.37	4.42	4.71	4.81	4.52
2552/53	4.97	5.45	5.63	5.65	5.65	5.92	6.17	6.42	6.54	6.60	6.73	6.73	6.04
2553/54	6.63	6.21	7.24	7.83	8.08	8.43	8.18	8.09	7.98	7.71	7.42	7.55	7.61
2554/55	7.80	7.96	7.89	7.64	7.36	6.81	6.96	7.38	7.32	7.04	7.01	7.17	7.36
2555/56	7.21	7.22	7.12	6.83	6.74	6.87	7.03	7.03	7.05	7.08	7.62	7.65	7.12
2556/57	7.65	7.65	7.64	7.43									7.59
4. ราคาส่งออก เอฟ.ไอ.บี.แป้งมัน													
2549/50	7.89	8.45	8.55	8.94	8.97	8.36	9.00	10.13	10.74	10.97	11.13	11.35	9.54
2550/51	11.99	11.58	11.98	12.12	12.66	13.39	13.59	13.07	12.63	12.24	11.25	10.54	12.25
2551/52	9.80	9.65	9.26	8.71	8.25	8.61	9.05	9.25	9.11	9.45	9.48	9.51	9.18
2552/53	9.79	10.90	12.56	13.18	13.18	13.60	14.68	15.33	15.88	18.93	19.12	15.98	14.43
2553/54	15.93	16.23	16.68	16.68	16.68	16.93	16.15	15.50	14.66	13.71	13.17	12.60	15.41
2554/55	13.27	13.77	13.93	13.49	13.48	12.89	13.08	13.55	13.58	13.61	13.57	13.57	13.48
2555/56	13.63	13.81	13.64	13.45	13.45	13.50	13.87	14.76	15.43	15.45	14.79	14.08	14.16
2556/57	13.84	13.91	13.60	13.19									13.64

ที่มา : สำนักงานเศรษฐกิจการเกษตร , กรมการค้าภายใน , สมาคมการค้ามันสำปะหลังไทย

ปริมาณการส่งออกมันสำปะหลัง

หน่วย : ตัน

	ต.ค.	พ.ย.	ธ.ค.	ม.ค.	ก.พ.	มี.ค.	เม.ย.	พ.ค.	มิ.ย.	ก.ค.	ส.ค.	ก.ย.	รวม
1. ปริมาณการส่งออกมันเส้น													
2549/50	342,132	322,559	376,015	618,400	471,790	264,246	191,913	276,728	266,874	190,478	142,264	844,518.85	3,547,850
2550/51	34,285	88,971	227,417	155,375	223,935	226,306	135,789	42,474	81,263	95,649	136,233	48,606	1,496,304
2551/52	73,650	21,582	230,805	89,152	193,852	208,220	293,064	161,220	271,407	312,361	351,277	546,252	2,752,842
2552/53	448,978	404,876	667,665	362,782	485,874	574,577	663,223	406,744	390,083	180,963	201,002	245,477	5,032,244
2553/54	117,666	181,210	247,863	322,979	414,316	476,925	81,402	414,566	135,259	234,876	368,168	166,305	3,161,535
2554/55	234,400	237,068	611,534	335,055	558,583	143,319	504,954	415,399	173,324	220,817	677,800	201,396	4,313,649
2555/56	412,309	474,296	496,756	491,038	600,066	558,491	299,060	423,579	246,464	606,968	347,435	345,245	5,301,707
2556/57	484,121	386,805	966,316										1,837,242
2. ปริมาณการส่งออกแป้งมันดิบ													
2549/50	175,912	183,936	155,158	144,803	148,018	165,281	150,681	112,611	94,718	80,061	96,531	118,338	1,626,048
2550/51	120,170	110,850	132,230	114,032	229,048	138,746	89,023	94,437	101,393	111,620	106,874	124,279	1,472,702
2551/52	117,707	76,664	78,790	72,914	112,973	140,661	133,786	134,380	132,936	141,224	168,598	147,381	1,458,014
2552/53	237,147	188,308	187,890	193,985	208,452	205,142	188,353	127,158	109,976	92,210	98,325	106,498	1,943,444
2553/54	121,436	145,159	144,860	109,701	147,535	168,195	126,177	110,530	108,529	150,799	193,099	54,846	1,580,866
2554/55	214,634	207,929	164,486	142,791	161,679	202,940	154,784	228,206	184,001	188,842	212,405	164,566	2,227,263
2555/56	254,398	202,033	141,235	198,821	174,756	224,285	160,581	174,158	126,204	119,013	206,826	228,022	2,210,332
2556/57	262,041	265,234	254,288										781,563
3. ปริมาณการส่งออกแป้งมันแปรรูป													
2549/50	56,268	66,497	59,760	33,981	33,802	40,365	34,101	48,120	45,854	34,932	39,654	33,623	526,957
2550/51	46,829	42,352	35,327	33,760	39,408	44,639	39,620	44,460	36,823	50,566	41,555	53,204	508,543
2551/51	44,049	42,859	34,754	35,369	37,431	53,960	59,438	54,006	54,073	52,096	54,155	51,439	573,628
2552/53	53,193	58,728	54,383	56,995	49,170	63,526	53,228	41,891	54,182	50,229	48,915	46,389	630,829
2553/54	45,231	65,454	55,714	57,492	65,885	72,507	66,302	58,816	67,032	56,148	60,676	189,382	860,639
2554/55	54,837	62,785	51,937	52,327	51,678	68,121	56,928	69,115	63,746	69,699	60,876	73,874	735,923
2555/56	84,512	72,345	57,698	66,220	68,630	72,988	63,803	77,513	71,719	69,241	68,616	65,451	838,736
2556/57	72,580	71,787	65,727										210,094

ที่มา : กรมศุลกากร

ยางพารา

	ปี 2553	ปี 2554	ปี 2555	ปี 2556	ปี 2557 (F)
1. ผลผลิตและความต้องการใช้					
1.1 สต็อกโลก (ล้านตัน)	1.500	1.530	1.306*	NA	NA
1.2 ผลผลิตโลก (ล้านตัน)	10.400	10.540	10.950	11.600	NA
1.3 การใช้ของโลก (ล้านตัน)	10.780	10.586	10.630	11.100	NA
1.4 ผลผลิตไทย (ล้านตัน)	3.052	3.348	3.625	3.863	4.027
1.5 การใช้ภายในประเทศ (ล้านตัน)	0.459	0.449	0.505	0.550	NA
1.6 ปริมาณส่งออกของไทย (ล้านตัน)	2.837	3.099	3.259	3.436	
1.7 สต็อกไทย (ล้านตัน)	0.227	0.361	0.516	0.425**	
ที่มา : สศก. ,สถาบันวิจัยยาง					
หมายเหตุ (F) = พยากรณ์ , * = ม.ค.-มิ.ย.55 , ** = ม.ค.-มิ.ย.56					
2. ต้นทุน (บาท/กก.)	43.17	52.43	64.19	65.25	

	ปี 2553	ปี 2554	ปี 2555	ปี 2556	ปี 2557		
3. ราคา (บาท/กก.)					<u>ธ.ค.56</u>	<u>ม.ค.57</u>	△%
3.1 ยางแผ่นดิบชั้น 3 (เกษตรกรขายได้) ¹	102.76	124.16	87.15	74.75	71.11	65.17	↓8.35
3.2 ยางแผ่นดิบชั้น 3 (ตลาดหาดใหญ่) ²	106.26	132.25	93.84	77.72	73.51	67.99	↓7.51
3.3 ยางแผ่นรมควันชั้น 3 (FOB, กรุงเทพฯ) ³	115.38	148.24	106.26	86.59	83.10	77.07	↓7.26
3.4 ยางแผ่นรมควันชั้น 3 (FOB, สิงคโปร์) ³	112.06	145.21	104.60	84.92	83.03	77.00	↓7.26

ที่มา : 1 = สศก. , 2 = สถาบันวิจัยยาง , 3 = สนง.กองทุนสงเคราะห์การทำสวนยาง

4. สถานการณ์ยางพารา ปี 2557

4.1 การผลิต สำนักงานเศรษฐกิจการเกษตรคาดการณ์ (ธ.ค.56) ในภาพรวมผลผลิตยางทั้งประเทศเพิ่มขึ้นตามปริมาณเนื้อที่กรีดยางได้ที่เพิ่มขึ้นในทุกภาค เนื่องจากราคายางพาราอยู่ในเกณฑ์ดีและสูงขึ้นต่อเนื่องตั้งแต่ ปี 2547 จึงใจให้เกษตรกรปลูกยางพาราเพิ่มขึ้น โดยใน ปี 2557 นี้ มียางครบอายุเริ่มกรีตได้จำนวนมาก สำหรับผลผลิตต่อไร่คาดว่าจะลดลงเล็กน้อย เนื่องจากภาพรวมทั้งประเทศส่วนใหญ่เป็นต้นยางพาราที่เริ่มกรีตได้เป็นปีแรกซึ่งยังให้ผลผลิตน้อย โดยมีสัดส่วนมากกว่ายางพาราในภาคใต้ซึ่งอยู่ในช่วงอายุที่ให้ผลผลิตสูง

4.2 ราคายางพารา เดือนมกราคม 2557 ราคายางแผ่นดิบชั้น 3 ที่เกษตรกรขายได้ (สศก.) และตลาดกลางหาดใหญ่ เฉลี่ย กก. ละ 65.17 บาท และ กก. ละ 67.99 บาท ปรับตัวลดลงจากเดือนที่ผ่านมา คิดเป็นร้อยละ 8.35 และ 7.51 ตามลำดับ เนื่องจากปริมาณยางออกสู่ตลาดมากขึ้น ขณะที่การซื้อขายชะลอตัวจากสต็อกยางของประเทศผู้ใช้อย่างรายใหญ่ทั้งจีนและญี่ปุ่นมีปริมาณมาก ส่งผลให้ความต้องการใช้ยางลดลง

ประกอบกับสิ้นสุดระยะเวลาการงดเก็บเงินสงเคราะห์ (cess) แล้ว ผู้ประกอบการจึงปรับราคาซื้อขายยางลงสำหรับราคาขายแผ่นรมควัน ชั้น 3 (F.O.B.) ตลาดสิงคโปร์ เฉลี่ย กก.ละ 77.00 บาท ปรับลดลงจากเดือนที่ผ่านมาคิดเป็นร้อยละ 7.26 จากนักลงทุนมีความกังวลว่าการขยายตัวของเศรษฐกิจจีนและญี่ปุ่นจะชะลอตัว ทั้งนี้ เปรียบเทียบกับช่วงเดียวกันของ ปี 2556 ราคาขางพาราทั้ง 3 ประเภทข้างต้นต่ำกว่าคิดเป็นร้อยละ 22.43 22.25 และ 22.44 ตามลำดับ

5. การรักษาเสถียรภาพราคาขาง

5.1 คณะกรรมการที่เกี่ยวข้อง

มติ ครม. เมื่อวันที่ 17 กุมภาพันธ์ 2552 เห็นชอบให้จัดตั้งคณะกรรมการนโยบายยางธรรมชาติ (กนย.) เพื่อเป็นกลไกระดับชาติในการกำกับดูแลสินค้าขางพาราแบบครบวงจร และ มติ ครม. เมื่อวันที่ 24 กุมภาพันธ์ 2552 รับทราบองค์ประกอบและอำนาจหน้าที่ของคณะกรรมการฯ ซึ่งมีนายกรัฐมนตรีหรือรองนายกรัฐมนตรีที่นายภา มอบหมายเป็นประธานกรรมการ และเลขาธิการสำนักงานเศรษฐกิจการเกษตรเป็นกรรมการและเลขานุการ

5.2 ยุทธศาสตร์พัฒนายางพารา พ.ศ. 2552-2556 มติ ครม. เมื่อวันที่ 4 พฤษภาคม 2553 เห็นชอบร่างยุทธศาสตร์พัฒนายางพารา พ.ศ.2552-2556 โดยกระทรวงพาณิชย์มีส่วนร่วมในการดำเนินการตามแนวทางและมาตรการ ดังนี้

5.2.1 กลยุทธ์ที่ 2 พัฒนาระบบตลาดขางในประเทศและต่างประเทศ

- แนวทางที่ 1. การพัฒนาระบบตลาดขางในประเทศ

- แนวทางที่ 2. สนับสนุนการตลาดต่างประเทศและขยายตลาดส่งออกขางและผลิตภัณฑ์ขาง

5.2.2 กลยุทธ์ที่ 3 พัฒนาด้านอุตสาหกรรมแปรรูปขาง ผลิตภัณฑ์ขางและไม้ขางพารา

- แนวทาง สนับสนุนการใช้ขางพารา ผลิตภัณฑ์ขางและไม้ขาง

5.2.3 กลยุทธ์ที่ 4 ปรับปรุงระบบบริหารจัดการภาครัฐ

- แนวทางที่ 1 ปรับปรุงกฎหมายและกฎระเบียบที่เป็นข้อจำกัดในการสนับสนุนอุตสาหกรรมขางในประเทศ

- แนวทางที่ 2 ออกกฎระเบียบเพื่อสนับสนุนการใช้ผลิตภัณฑ์ขางในประเทศ

5.3 การจัดเก็บเงินสงเคราะห์ (cess) มติ ครม. เมื่อวันที่ 3 สิงหาคม 2553 อนุมัติปรับเพิ่มอัตราการจัดเก็บเงินสงเคราะห์ ตาม พ.ร.บ.กองทุนสงเคราะห์การทำสวนยาง ตามที่กระทรวงเกษตรและสหกรณ์เสนอ ดังนี้

5.3.1 ราคาขางไม่เกินกิโลกรัมละ 40 บาท เก็บเงินสงเคราะห์ในอัตรากิโลกรัมละ 90 สตางค์

5.3.2 ราคาขางเกินกิโลกรัมละ 40 บาท แต่ไม่เกินกิโลกรัมละ 60 บาท เก็บเงินสงเคราะห์ในอัตรากิโลกรัมละ 1.40 บาท

5.3.3 ราคาขางเกินกิโลกรัมละ 60 บาท แต่ไม่เกินกิโลกรัมละ 80 บาท เก็บเงินสงเคราะห์ในอัตรากิโลกรัมละ 2 บาท

5.3.4 ราคาขายเกินกิโลกรัมละ 80 บาท แต่ไม่เกินกิโลกรัมละ 100 บาท เก็บเงินสงเคราะห์ในอัตรากิโลกรัมละ 3 บาท

5.3.5 ราคาขายเกินกิโลกรัมละ 100 บาท เก็บเงินสงเคราะห์ในอัตรากิโลกรัมละ 5 บาท

5.4 มาตรการรักษาเสถียรภาพราคาขาย

5.4.1 การแก้ไขปัญหาราคาขาย ปี 2555

(1) มติ ครม. เมื่อวันที่ 24 มกราคม 2555 1) เห็นชอบและอนุมัติตามที่รองนายกรัฐมนตรี (นายกิตติรัตน์ ณ ระนอง) ประธานกรรมการนโยบายยางธรรมชาติเสนอ เพื่อแก้ไขปัญหาราคาขายตกต่ำ โดยดำเนินงานโครงการพัฒนาศักยภาพสถาบันเกษตรกรเพื่อรักษาเสถียรภาพราคาขาย วงเงิน 15,000 ล้านบาท (จัดสรรให้สถาบันเกษตรกร 5,000 ล้านบาท เพื่อรับซื้อน้ำยางสด ยางแผ่นดิบ หรือยางก้อนถ้วยมาแปรรูปหรือส่งขายให้ อ.ส.ย. และจัดสรรให้ อ.ส.ย. 10,000 ล้านบาท เพื่อแปรรูปยางที่รับซื้อจากสถาบันเกษตรกรนำมาแปรรูปเก็บเข้าสต็อก และนำออกจำหน่ายในช่วงเวลาที่เหมาะสม) ระยะเวลาโครงการ เดือนมกราคม 2555 ถึง มีนาคม 2556 และ 2) แนวทาง การแก้ไขปัญหาระยะสั้น สำหรับยางแผ่นรมควันของสถาบันเกษตรกรที่ยังไม่สามารถขายได้ วงเงิน 1,039.687 ล้านบาท

(2) มติ ครม. เมื่อวันที่ 17 กรกฎาคม 2555 1) อนุมัติให้สำนักงบประมาณตั้งงบประมาณขดเชยผลการขาดทุนการดำเนินงานโครงการพัฒนาศักยภาพสถาบันเกษตรกรเพื่อรักษาเสถียรภาพราคาขาย 2) ให้คณะกรรมการนโยบายยางธรรมชาติกำหนดกลไกและมาตรการในการดำเนินงาน รวมทั้งกำกับติดตามการดำเนินงานโครงการพัฒนาศักยภาพสถาบันเกษตรกรเพื่อรักษาเสถียรภาพราคาขายให้มีประสิทธิภาพและเป็นภาระงบประมาณที่ต้องขดเชยผลการขาดทุนให้น้อยที่สุด โดยให้พิจารณาถึงช่วงเวลาการเก็บเกี่ยวและระบายสต็อกยางให้เหมาะสม มิให้เกิดปัญหาขายเสื่อมสภาพด้วย และ 3) ให้คณะกรรมการนโยบายยางธรรมชาติ ดำเนินการให้เป็นไปตามมติ ครม. เมื่อวันที่ 29 มีนาคม 2555 เกี่ยวกับการเร่งระบายผลิตผลและการปิดบัญชีโครงการด้วย

(3) มติ ครม. เมื่อวันที่ 28 สิงหาคม 2555 อนุมัติให้องค์การสวนยางกู้เงินจาก ธ.ก.ส. จากวงเงิน 5,000 ล้านบาท ในส่วนของสถาบันเกษตรกร จำนวน 2,000 ล้านบาท ในอัตราดอกเบี้ยร้อยละ 0 เพื่อดำเนินการตามโครงการพัฒนาศักยภาพสถาบันเกษตรกรเพื่อรักษาเสถียรภาพราคาขายต่อไป

(4) มติ ครม. เมื่อวันที่ 18 กันยายน 2555 อนุมัติให้องค์การสวนยาง (อ.ส.ย.) กู้เงินจากธนาคารเพื่อการเกษตรและสหกรณ์การเกษตร (ธ.ก.ส.) วงเงิน 30,000 ล้านบาท ในอัตราดอกเบี้ยร้อยละ 0 เพื่อดำเนินการตามโครงการพัฒนาศักยภาพสถาบันเกษตรกรเพื่อรักษาเสถียรภาพราคาขายให้เป็นไปอย่างต่อเนื่อง

5.4.2 การแก้ไขปัญหาราคาขายพารา ปี 2556-2557

(1) มติ ครม. เมื่อวันที่ 3 และ 10 กันยายน 2556 เห็นชอบตามที่คณะกรรมการนโยบายยางธรรมชาติ (กนย.) เสนอ สรุปดังนี้

(1.1) อนุมัติงบกลางรายการเงินสำรองจ่ายเพื่อกรณีฉุกเฉินหรือจำเป็นเพื่อการดำเนินงานตามแนวทางระยะสั้นของโครงการแก้ไขปัญหายางพาราทั้งระบบ ปี 2557 วงเงิน 21,248.95 ล้านบาท เพื่อเป็นการสนับสนุนเงินช่วยเหลือเกษตรกรผู้ปลูกยางพาราในอัตราไร่ละ 2,520 บาท ไร่ละไม่เกิน 25 ไร่

ตามพื้นที่เปิดกรีดจริง และให้ความช่วยเหลือเฉพาะเกษตรกรผู้ปลูกยางในพื้นที่ที่มีเอกสารสิทธิ์เท่านั้น โดยมอบหมายให้กรมส่งเสริมการเกษตรเป็นหน่วยงานหลักรับผิดชอบในการดำเนินงานโครงการ

ผลการดำเนินการ ณ วันที่ 1 มกราคม 2557 กรมส่งเสริมการเกษตรได้ดำเนินการ 1) รับคำร้องขึ้นทะเบียนเกษตรกรผู้ปลูกยาง 1,193,332 ครัวเรือน 2) บันทึกข้อมูลในระบบฐานข้อมูลแล้ว 1,135,641 ครัวเรือน 3) ตรวจสอบแปลงและออกใบรับรองแล้ว จำนวน 661,433 ครัวเรือน คิดเป็น 966,865 แปลง 4) เกษตรกรผู้ปลูกยางได้รับเงินจาก ธ.ก.ส. แล้ว จำนวน 349,426 ครัวเรือน คิดเป็น 484,028 แปลง เป็นเงิน 9,970.20 ล้านบาท จากวงเงิน 21,209.30 ล้านบาท

(1.2) แนวทางระยะปานกลางและระยะยาว เห็นชอบสนับสนุน 1) วงเงินสินเชื่อ ดอกเบี้ยผ่อนปรน จำนวน 5,000 ล้านบาท ให้สถาบันเกษตรกรที่มีศักยภาพได้ปรับปรุงพัฒนาโรงงานที่มีการสร้างไว้แล้ว หรือลงทุนจัดสร้างโรงงานใหม่ เพื่อให้มีการแปรรูปผลิตภัณฑ์ยางเพิ่มขึ้น 2) วงเงินสินเชื่อ ดอกเบี้ยผ่อนปรน จำนวน 15,000 ล้านบาท ให้ผู้ประกอบการรายใหญ่ เพื่อสนับสนุนการขยายกำลังการผลิตและพัฒนาเทคโนโลยีการผลิต ขณะนี้ อยู่ระหว่างกระทรวงอุตสาหกรรมพิจารณาผู้ประกอบการที่มีศักยภาพก่อนเป็นลำดับแรก เพื่อให้สามารถดำเนินโครงการฯ ได้โดยเร็ว

(2) การงดเรียกเก็บเงินสงเคราะห์ (cess) กระทรวงเกษตรและสหกรณ์ออกประกาศงดเรียกเก็บเงินสงเคราะห์จากผู้ส่งออกยางนอกราชอาณาจักร ตั้งแต่วันที่กันยายน-ธันวาคม 2556 เพื่อสนับสนุนการส่งออกยาง

5.5 การดำเนินการของกระทรวงพาณิชย์ ได้ดำเนินการในส่วนที่เกี่ยวข้อง ดังนี้

5.5.1 สนับสนุนให้สินค้ายางพาราเข้าไปซื้อขายในตลาดสินค้าเกษตรล่วงหน้าแห่งประเทศไทย (AFET) มากยิ่งขึ้น ซึ่งปัจจุบันราคาซื้อขายล่วงหน้ายางแผ่นรมควันชั้น 3 ในตลาด AFET ได้ใช้อ้างอิงในตลาดซื้อขายล่วงหน้า TOCOM ของประเทศญี่ปุ่นด้วยแล้ว

5.5.2 ตรวจสอบเครื่องชั่งน้ำหนักการซื้อขายยางพารา

5.5.3 ขอความร่วมมือผู้ประกอบการค้าปุ๋ยเคมีรายใหญ่ปรับลดราคาปุ๋ยเคมีให้สอดคล้องกับต้นทุน

6. แนวโน้มสถานการณ์

แนวโน้มราคายางเคลื่อนไหวในเกณฑ์ต่ำ แม้ว่าจะเริ่มเข้าสู่ช่วงยางผลัดใบ ปริมาณยางออกสู่ตลาดน้อย แต่ภาวะการซื้อขายยางคาดว่าชะลอตัว จากความต้องการใช้ยางของโลกมีแนวโน้มลดลง เนื่องจากการขยายตัวของเศรษฐกิจโลกที่อาจชะลอตัวต่อเนื่อง

ไก่เนื้อ

	๒๕๕๓	๒๕๕๔	๒๕๕๕	๒๕๕๖	๒๕๕๗ (ประมาณการ)
๑. ผลผลิต ไก่มีชีวิต (ล้านตัว)	๙๗๐.๙๔	๙๙๔.๓๒	๑,๐๕๕.๙๓	๑,๑๐๔.๐๕	๑,๑๔๐.๗๔
ซากบริโภค (ล้านตัน)	๑.๓๓	๑.๓๖	๑.๔๕	๑.๕๑	๑.๕๖
๒. ใช้ในประเทศ (ล้านตัน)	๐.๙๐	๐.๙๐	๐.๙๐	๐.๙๙	๐.๙๖
๓. ส่งออก - ปริมาณ (ล้านตัน)	๐.๔๓	๐.๔๗	๐.๕๔	๐.๕๖	๐.๖๐
- มูลค่า (ล้านบาท)	๕๒,๒๒๒	๖๐,๒๙๑	๖๗,๘๔๙	๖๑,๐๓๒	(เป้าหมาย)
				(ม.ก. - พ.ย.๕๖)	
๔. ต้นทุนการผลิต : สศก. (บาท/กก.)	๓๔.๓๙	๓๕.๕๙	๓๓.๑๖	๓๔.๑๐	
				(f ส.ค.๕๖)	
๕. ราคาไก่มีชีวิต หน้าโรงฆ่า กทม. (บาท/กก.)	๔๐.๑๑	๔๕.๐๒	๓๕.๖๕	๔๑.๘๔	๔๔.๐๐
					(ม.ก.๕๗)

ที่มา ผลผลิต การใช้ : สศก. / ส่งออก : กรมศุลกากร / ราคา : คน.

๖. สรุปสถานการณ์ เดือนมกราคม ๒๕๕๗

ภาวะการค้าไก่เนื้อคูล่องตัวต่อเนื่องตั้งแต่ช่วงเทศกาลปีใหม่เป็นต้นมา และเพิ่มขึ้นจากปกติในช่วงปลายเดือนมกราคม ซึ่งตรงกับเทศกาลตรุษจีน โดยมีความต้องการใช้ไก่สดทั้งตัว (รวมเครื่องใน) เพิ่มขึ้นมาก อย่างไรก็ตาม ผู้เลี้ยงไก่เนื้อได้วางแผนการนำลูกไก่เข้าเลี้ยงไว้ล่วงหน้า เพื่อจำหน่ายออกสู่ตลาดในช่วงเทศกาลตรุษจีน ทำให้ปริมาณไก่เนื้อในระบบมีจำนวนเพียงพอกับความต้องการใช้ ทางด้านความเคลื่อนไหวของราคาไก่เนื้อ ปรับสูงขึ้นจากเดือนก่อน ตามภาวะอุปสงค์อุปทาน

๗. แนวโน้มสถานการณ์ เดือนกุมภาพันธ์ - มีนาคม ๒๕๕๗

คาดว่า การผลิตอยู่ในภาวะปกติ ภาวะการค้าคูล่องตัวและมีการบริโภค/การใช้มากกว่าเนื้อสัตว์อื่น ทางด้านราคาไก่เนื้อยังมีแนวโน้มเคลื่อนไหวอยู่ในเกณฑ์ดีต่อเนื่อง

กรมการค้าภายใน กระทรวงพาณิชย์

กุมภาพันธ์ ๒๕๕๗

Desktop\AmReport_Intranet\ไก่เนื้อ_Intranet
F : Chicken_mReport '

สถิติราคาขายส่ง ขายเป็นปลีก สินค้าไก่เนื้อ
ปี 2551 - 2557

หน่วย : บาท/กก.

ปี	ม.ค.	ก.พ.	มี.ค.	เม.ย.	พ.ค.	มิ.ย.	ก.ค.	ส.ค.	ก.ย.	ต.ค.	พ.ย.	ธ.ค.	เฉลี่ย
ราคาขายส่งไก่มีชีวิตหน้าโรงฆ่า กทม.													
2551	35.93	36.55	39.93	42.33	41.66	36.93	38.83	44.45	39.09	29.91	35.40	33.00	37.83
2552	35.05	34.79	31.00	32.63	38.64	38.50	38.50	38.55	40.68	40.62	38.14	40.50	37.30
2553	44.30	45.10	42.05	38.59	46.72	41.77	34.85	36.50	37.14	34.65	36.59	43.05	40.11
2554	45.10	47.66	47.59	52.71	55.33	50.18	41.13	40.68	41.36	39.50	39.50	39.50	45.02
2555	39.25	35.38	26.29	31.47	39.50	39.10	35.50	35.00	34.00	31.27	38.73	42.28	35.65
2556	42.18	36.13	38.71	45.33	46.10	45.25	46.00	46.86	40.02	37.00	37.00	41.50	41.84
2557	44.00												44.00
ราคาขายส่ง ไก่สดทั้งตัว (รวมเครื่องใน)													
2551	45.93	46.35	48.21	53.50	53.82	47.86	48.81	55.05	51.23	42.91	45.05	44.00	48.56
2552	45.15	46.42	41.50	42.57	48.17	48.50	48.50	48.50	50.57	51.31	49.71	51.00	47.66
2553	55.50	57.30	53.89	48.59	57.61	54.52	47.60	47.88	48.14	45.50	50.50	55.70	51.89
2554	57.80	59.11	59.43	65.15	67.33	63.86	55.79	53.36	55.32	54.50	54.50	54.50	58.39
2555	54.30	51.33	43.29	47.35	53.50	53.10	49.98	46.00	46.00	46.41	52.86	55.11	49.94
2556	53.84	48.26	51.62	58.61	60.50	59.50	61.00	61.00	58.52	51.68	51.00	53.50	55.75
2557	56.68												56.68
ราคาขายปลีก ไก่สดทั้งตัว (รวมเครื่องใน)													
2551	55.50	55.58	57.67	61.81	63.50	58.95	59.10	64.83	62.36	59.00	59.00	56.00	59.44
2552	56.60	56.74	55.00	55.57	59.78	61.00	61.00	61.00	63.02	62.31	61.00	61.00	59.50
2553	64.38	65.65	65.50	64.57	66.61	65.27	61.00	61.38	61.00	61.00	62.16	65.00	63.63
2554	65.95	69.00	69.00	72.00	73.33	71.36	66.34	65.50	65.50	65.50	65.50	65.50	67.87
2555	65.20	62.26	53.88	57.68	63.50	63.30	61.39	59.00	59.00	59.27	62.70	63.50	60.89
2556	63.50	62.71	62.50	66.86	69.00	69.88	72.50	72.50	68.74	64.95	67.50	67.67	67.36
2557	69.41												69.41

บาท / กก.

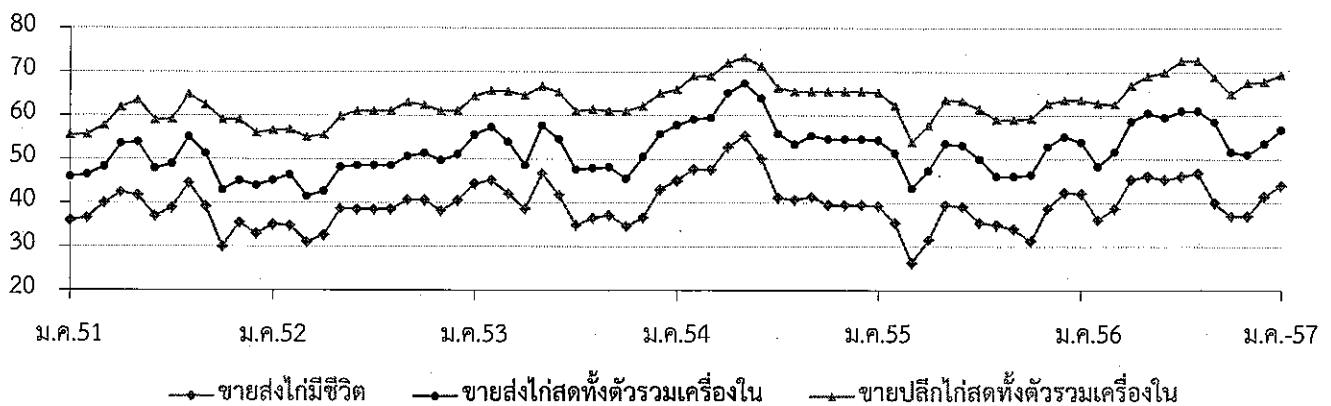

กรมการค้าภายใน กระทรวงพาณิชย์

กุ้งขาวแวนนาไม

	ปี ๒๕๕๓	ปี ๒๕๕๔	ปี ๒๕๕๕	ปี ๒๕๕๖	ปี ๒๕๕๗ (ประมาณการ)
๑. ผลผลิตโลก (ตัน) : <i>สมาคมกุ้งไทย</i>	๒,๑๖๘,๐๐๐	๒,๓๕๓,๐๐๐	๒,๑๒๐,๐๐๐	๒,๑๒๐,๐๐๐	
๒. ผลผลิตไทย (ตัน) : <i>กรมประมง</i>	๕๕๓,๙๑๐	๕๐๒,๑๘๘	๔๗๒,๘๘๑	๓๐๐,๐๐๐	๓๕๐,๐๐๐ - ๔๐๐,๐๐๐
- กุ้งขาวแวนนาไม	๕๕๑,๕๑๖	๕๐๐,๗๒๖	๔๕๗,๖๖๒	๒๘๘,๐๐๐	๓๘๔,๐๐๐
- กุ้งกุลาดำ	๒,๓๙๔	๑,๔๖๒	๑๕,๒๑๙	๑๒,๐๐๐	๑๖,๐๐๐
๓. การใช้ภายใน (ตัน)	๕๕,๐๐๐	๕๐,๐๐๐	๔๗,๓๐๐	๓๐,๐๐๐	๔๐,๐๐๐
๔. การนำเข้า ปริมาณ (ตัน)	๒๑,๙๘๘	๓๐,๕๐๔	๑๙,๖๐๖	๒๐,๔๔๘	
มูลค่า (ล้านบาท)	๑,๖๒๘	๑,๕๖๑	๒,๒๙๐	๓,๐๖๙	
๕. การส่งออก ปริมาณ (ตัน)	๒๑,๙๘๘	๓๙๔,๒๙๔	๓๔๘,๗๗๘	๒๐๐,๐๘๓	
มูลค่า (ล้านบาท)	๑,๖๒๘	๑๑๐,๕๖๕	๙๕,๓๗๒	๖๔,๓๕๑	
				(ม.ค.-พ.ย.๕๖)	
๖. ราคา (บาท/กก) : <i>ตลาดทะเลไทย</i>	๑๒๑	๑๔๑	๑๓๗	๒๑๙	๒๗๑ (ม.ค.๕๗)
๗. ต้นทุนการผลิต (บาท/กก)	๑๐๙	๑๑๔	๑๒๐	๑๕๐*	

: *กรมประมง* *ต้นทุนปี 56 เป็นค่าเฉลี่ยของขนาด 50 - 100 ตัว/กก. และประสบปัญหาการสูญเสียจาก EMS

หมายเหตุ ๑. ที่นำเข้า - ส่งออก : กรมศุลกากร ๒. ราคาและต้นทุนการผลิต เป็นกุ้งขาวแวนนาไม ขนาด ๖๐ ตัว/กก.

๘. สรุปสถานการณ์ปัจจุบัน

๘.๑ การผลิต/การตลาด

กรมประมงคาดว่าผลผลิตกุ้งปี ๒๕๕๗ มี ๓๕๐,๐๐๐ - ๔๐๐,๐๐๐ ตัน เพิ่มขึ้นจากปีที่ผ่านมาร้อยละ ๑๖.๖๖ และ ๓๓.๓๓ ตามลำดับ โดยในช่วง ม.ค.-ต.ค. ๕๖ มีผลผลิตกุ้งรวม ๒๑๙,๔๒๖ ตัน ลดลงจากช่วงเดียวกันของปีที่ผ่านมา (ม.ค.-ต.ค.๕๕ : ๓๙๗,๒๗๗ ตัน) ร้อยละ ๔๔.๗๗ เนื่องจากการเลี้ยงกุ้งได้รับความเสียหายจากกลุ่มอาการตายด่วน (Early Mortality Syndrome : EMS)

ราคากุ้งปรับตัวสูงขึ้นเฉลี่ยปี ๒๕๕๖ สูงขึ้นร้อยละ ๕๙.๘๕ เมื่อเทียบกับปี ๒๕๕๕ ราคากุ้งขาวขนาด ๖๐ ตัว/กก. เดือน ม.ค. ๕๗ กก.ละ ๒๗๑ บาท ราคากุ้งขาวยังทรงตัวเท่ากับเดือนก่อน (ธ.ค.๕๖ ๒๗๑ บาท) ระดับราคายังคงอยู่ในระดับสูง เนื่องจากสถานการณ์ด้านการผลิตจากโรค EMS ยังคงมีอยู่ ประกอบกับสภาพอากาศที่แปรปรวน ทำให้กุ้งเจริญเติบโตช้า ปริมาณที่ออกสู่ตลาดจึงลดลง

๘.๒ การดำเนินการแก้ไขปัญหา EMS ในปี ๒๕๕๖

๘.๒.๑ กรมประมง ได้ดำเนินการ ตั้งแต่ต้นปี ๒๕๕๖ เป็นต้นมา (๑) จัดทำโครงการรวมพลังยับยั้ง EMS (๒) ให้ความรู้แก่เกษตรกร (๓) ออกมาตรการลดความเสี่ยงในการเกิด EMS ทั้งระบบสายการผลิต

๘.๒.๒ กระทรวงเกษตรและสหกรณ์ โดยกรมประมง เสนอคณะรัฐมนตรีพิจารณา อนุมัติงบประมาณ งบกลาง ปี ๒๕๕๖ จำนวน ๒๐๐ ล้านบาท เพื่อดำเนินการตามโครงการแก้ไขปัญหาเร่งด่วน เพื่อควบคุมและลดความสูญเสียของสินค้ากุ้งทะเล จากกลุ่มอาการตายด่วน (EMS) ในครั้งนี้ รองนายกรัฐมนตรี (นายยุคล ลิ้มแหลมทอง) ปฏิบัติราชการแทนนายกรัฐมนตรี ให้กระทรวงเกษตรและสหกรณ์ กลับไปทบทวน เกี่ยวกับงบประมาณอีกครั้งให้ชัดเจน ก่อนเสนอคณะรัฐมนตรีต่อไป

๘.๒.๓ กระทรวงเกษตรและสหกรณ์ ได้เสนอเรื่องขออนุมัติจัดสรรงบประมาณรายจ่ายประจำปีงบประมาณ พ.ศ. ๒๕๕๗ งบกลาง วงเงิน ๒๐๐ ล้านบาท เพื่อดำเนินโครงการฯ โดยได้ปรับกิจกรรม วัตถุประสงค์ และเป้าหมายให้ชัดเจนเสนอคณะรัฐมนตรี และช่วง ธ.ค. ๕๖ มีการยุบสภาผู้แทนราษฎร สำนักเลขาธิการคณะรัฐมนตรี จึงส่งคืนกระทรวงเกษตรและสหกรณ์

๙. แนวโน้ม

คาดว่าราคากุ้งจะทรงตัวอยู่ในระดับสูง จากปริมาณผลผลิตที่ออกสู่ตลาดน้อย กับความต้องการของตลาดที่มีอย่างต่อเนื่อง

กรมการค้าภายใน กระทรวงพาณิชย์
กุมภาพันธ์ ๒๕๕๗

กุ้งขาวแวนนาไม

หน่วย : บาท/กก.

	ม.ค.	ก.พ.	มี.ค.	เม.ย.	พ.ค.	มิ.ย.	ก.ค.	ส.ค.	ก.ย.	ต.ค.	พ.ย.	ธ.ค.	เฉลี่ย
ราคาที่เกษตรกรขายได้ (ขนาด 51-60 ตัว/กก.) ที่มา : สำนักงานเศรษฐกิจการเกษตร													
2553	105	107	117	111	102	113	118	119	119	124	124	125	115
2554	130	142	144	148	146	139	138	134	132	132	136	139	138
2555	143	145	143	130	120	120	126	140	149	151	148	152	139
2556	161	163	181	195	199	211	215	220	235	268	275	273	216
2557	NA												
ราคา ณ ตลาดกลางสัตว์น้ำ จ.สมุทรสาคร (ขนาด 60 ตัว/กก.) ที่มา : ชมรมผู้ค้ากุ้งสมุทรสาคร													
2553	109	118	125	110	110	128	129	120	123	125	128	133	122
2554	136	148	151	153	146	141	138	132	131	134	141	148	142
2555	147	148	137	119	118	121	120	144	149	148	147	146	137
2556	167	162	184	202	204	215	215	221	247	275	269	272	219
2557	271												271
ราคาผู้ส่งออกปรับซื้อ ณ หน้าโรงงาน (ขนาด 50 ตัว/กก.) ที่มา : สมาคมอาหารแช่เยือกแข็งไทย													
2553	121	124	132	128	128	135	140	139	141	147	148	150	136
2554	157	160	153	161	150	153	148	141	142	147	156	161	152
2555	164	164	152	133	125	128	123	147	160	164	171	169	150
2556	178	167	188	204	210	NA	227	227	251	280	NA	NA	215
2557	NA												

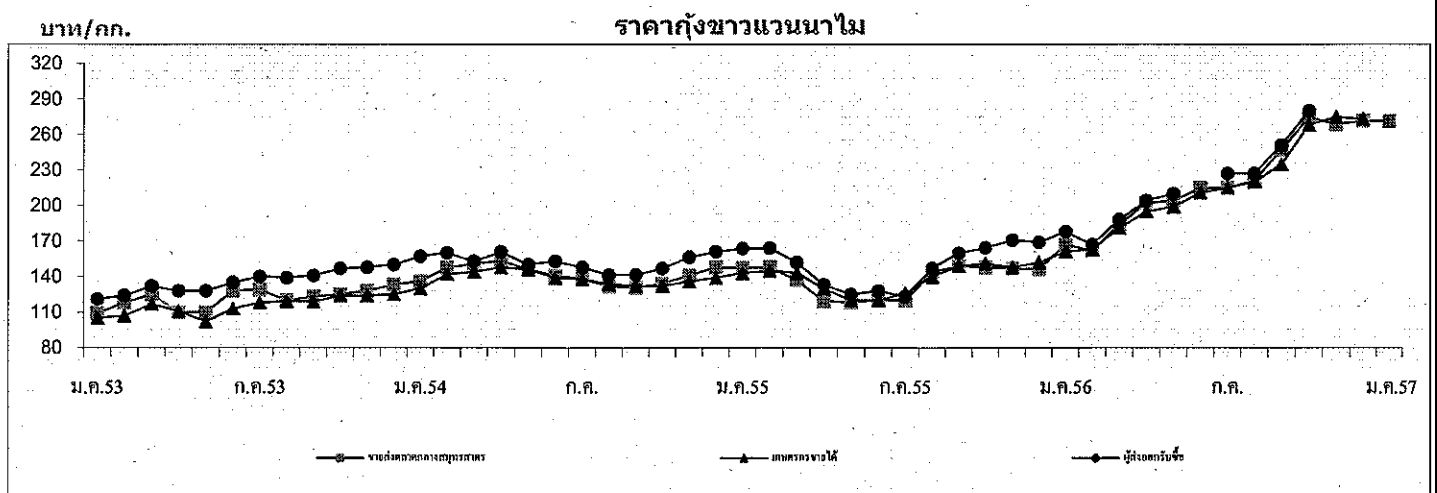

	ปริมาณรถกุ้งขาวแวนนาไมเข้าตลาดกลางสัตว์น้ำ จ.สมุทรสาคร (หน่วย : ตันคอนเทนเนอร์)												รวม
2553	3,251	2,656	3,503	3,071	3,072	3,557	3,296	3,612	4,752	4,202	3,816	2,928	41,716
2554	2,561	1,894	2,880	2,507	2,609	3,613	3,394	3,921	3,852	2,856	3,063	2,352	35,502
2555	1,980	2,312	2,669	2,319	3,335	3,099	3,034	2,848	3,016	2,643	3,168	2,273	32,696
2556	2,020	1,583	1,823	1,658	1,675	1,558	1,831	1,999	2,077	2,079	1,913	1,579	21,795
2557	1,405												

หมายเหตุ : 1 ตัน มีกุ้งประมาณ 3 - 4 ตัน

สับปะรด

มกราคม 2557

1. ผลผลิตและความต้องการใช้

	ปี 2552	ปี 2553	ปี 2554	ปี 2555	ปี 2556	ปี 2557
1.1 ผลผลิต						
- ผลผลิตโลก (ล้านตัน)	18.45	19.42	21.58	20.29	19.88	18.90
- ผลผลิตไทย (ล้านตัน)	1.895	1.966	2.593	2.328	2.058	2.080
1.2 พื้นที่เก็บเกี่ยว (ไร่)	566,599	596,042	646,331	598,444	553,601	542,437
1.3 ความต้องการใช้						
1) บริโภคสดภายในประเทศ(ล้านตัน)	0.378	0.393	0.518	0.466	0.411	0.416
2) การส่งออก						
สับปะรดกระป๋อง					(มค.-พย.56)	
- ปริมาณ (ล้านตัน)	0.509	0.519	0.641	0.586	0.513	
- มูลค่า (ล้านบาท)	15,013	14,684	20,080	16,872	13,950	
น้ำสับปะรดกระป๋อง					(มค.-พย.56)	
- ปริมาณ (ล้านตัน)	0.141	0.131	0.140	0.136	0.127	
- มูลค่า (ล้านบาท)	6,316	6,460	6,718	5,447	4,140	
ที่มา : กรมศุลกากร						

ที่มา : สำนักงานเศรษฐกิจการเกษตร และ กรมศุลกากร

1.4 ผลผลิตออกสู่ตลาดมาก เดือนเมษายน - มิถุนายน และ พฤศจิกายน - ธันวาคม

1.5 แหล่งเพาะปลูก ประจวบคีรีขันธ์ ระยอง ชลบุรี เพชรบุรี

2. ราคาที่เกษตรกรขายได้ (บาท/กก.)	5.05	5.58	4.93	3.48	4.56	6.01
(ราคาเฉลี่ยทั้งปี)						(ม.ค.57)
3. ต้นทุนการผลิต (บาท/กก.)	3.53	3.61	3.25	3.61	3.55	

ที่มา : สำนักงานเศรษฐกิจการเกษตร

4. สถานการณ์ผลิต

สำนักงานเศรษฐกิจการเกษตร คาดการณ์ผลผลิตสับปะรดปี 2557 มีปริมาณ 2.080 ล้านตัน เพิ่มขึ้นจากปีก่อนร้อยละ 1.07 เนื่องจากการขยายพื้นที่ปลูกแซมในสวนยางพาราและปาล์มน้ำมันที่เกษตรกรปลูกใหม่ ผลผลิตจะออกสู่ตลาดมาก 2 ช่วง คือ ช่วงเดือนเมษายน-มิถุนายน และช่วงเดือนพฤศจิกายน-ธันวาคม แหล่งผลิตสำคัญ ได้แก่ ประจวบคีรีขันธ์ ระยอง ชลบุรี

5. สถานการณ์ตลาด

ในเดือนมกราคม 2557 ราคาเกษตรกรขายได้เฉลี่ยกก.ละ 6.01 บาท สูงขึ้นจากเดือนก่อน (ธันวาคม 2556 กก.ละ 5.68 บาท) และสูงกว่าช่วงเดียวกันของปีก่อน (มกราคม 2556 กก.ละ 2.96 บาท) เนื่องจากผลผลิตออกสู่ตลาดน้อย ตลาดส่งออกที่สำคัญ ได้แก่ สหรัฐอเมริกาและยุโรป

6. สถานการณ์ส่งออก

6.1 ผลผลิตสับประรดประมาณร้อยละ 80 จะเข้าสู่กระบวนการผลิตเพื่อการส่งออก ผลิตภัณฑ์ส่วนใหญ่คือสับประรดกระป๋องและน้ำสับประรดเข้มข้น ประเทศคู่ค้าสำคัญ ได้แก่ สหรัฐอเมริกา เนเธอร์แลนด์ เยอรมัน รัสเซีย สเปน อิตาลี ญี่ปุ่น และประเทศในแถบตะวันออกกลาง

6.2 การส่งออกผลิตภัณฑ์จากสับประรดในช่วงเดือนมกราคม-พฤศจิกายน 2556 ปริมาณรวม 677,395 ตัน มูลค่า 20,534 ล้านบาท ปริมาณส่งออกน้อยกว่าปีก่อนร้อยละ 1.83 และมูลค่าลดลงร้อยละ 8.45 โดยเป็นสับประรดกระป๋อง 513,266 ตัน มูลค่า 13,950 ล้านบาท น้ำสับประรดเข้มข้น 127,582 ตัน มูลค่า 4,140 ล้านบาท สับประรดสดและอื่นๆ มีปริมาณ 36,547 ตัน มูลค่า 2,440 ล้านบาท (ที่มา : กรมศุลกากร)

7. คณะกรรมการนโยบายและพัฒนาสับประรดแห่งชาติ

มติคณะรัฐมนตรีวันที่ 23 มกราคม 2550 เห็นชอบให้กระทรวงเกษตรและสหกรณ์เป็นผู้รับผิดชอบหลัก ในคณะกรรมการนโยบายและพัฒนาสับประรดแห่งชาติ ซึ่งประกอบด้วย รองนายกรัฐมนตรีที่นายกรัฐมนตรีมอบหมายเป็นประธานกรรมการ รัฐมนตรีว่าการกระทรวงเกษตรและสหกรณ์ รัฐมนตรีว่าการกระทรวงอุตสาหกรรม เป็นรองประธาน ปลัดกระทรวงเกษตรและสหกรณ์ ปลัดกระทรวงอุตสาหกรรม ปลัดกระทรวงการคลัง ปลัดกระทรวงพาณิชย์ อธิบดีกรมส่งเสริมการเกษตร อธิบดีกรมวิชาการเกษตร ผู้อำนวยการสำนักงานมาตรฐานสินค้าเกษตรและอาหารแห่งชาติ นายกสมาคมที่เกี่ยวข้องกับสับประรด ผู้ทรงคุณวุฒิ เป็นกรรมการ เลขาธิการสำนักงานเศรษฐกิจการเกษตร เป็นกรรมการและเลขานุการ ผู้อำนวยการสถาบันอาหาร กระทรวงอุตสาหกรรม เป็นกรรมการและผู้ช่วยเลขานุการ คณะกรรมการฯ มีอำนาจหน้าที่ในการกำหนดนโยบายในการพัฒนาและแก้ไขปัญหาสับประรดของประเทศ

<<<<<<<<<(o)>>>>>>>>

กองส่งเสริมการค้าสินค้าเกษตร 1
กรมการค้าภายใน
กุมภาพันธ์ 2557

ข้าวโพดเลี้ยงสัตว์

1. การผลิตและการใช้ (ตัวค้ำ)	ปี 52/53	ปี 53/54	ปี 54/55	ปี 55/56	ปี 56/57	Δ +/-
1.1 ผลผลิต- โลก	823.981	834.210	885.987	862.945	966.917 (มก.57)	+12.05
- ไทย	4.616	4.861	5.022	4.780	4.869 (กท.57)	+1.86
1.2 ความต้องการใช้	4.210	4.280	4.360	4.670	4.740 (มก.-พย.56)	+1.50
1.3 นำเข้า	0.294	0.367	0.196	0.197	0.182	-7.46
1.4 ส่งออก	0.843	0.393	0.319	0.122	0.249	+103.87

ประเทศคู่ค้า นำเข้าจาก ลาว 64% กัมพูชา 36%

ส่งออก ฟิลิปปินส์ 57% เวียดนาม 28% มาเลเซีย 12% อินโดนีเซีย 2%

ประเทศคู่แข่ง อินเดีย กัมพูชา ลาว

	ปี 51/52	ปี 52/53	ปี 53/54	ปี 54/55	ปี 55/56	ปี 56/57	Δ +/-
2. ต้นทุนการผลิต (บ./กก.)	5.86	5.36	5.55	5.95	6.35	6.68	+5.20

แหล่งผลิตสำคัญ ปี 2556/57 (พยากรณ์ กย.56)

จังหวัด	เนื้อที่เพาะปลูก	ผลผลิต		ผลผลิต/ไร่
	(ไร่)	(ตัน)	%	(กก.)
1. เพชรบูรณ์	1,027,984	706,743	14	685
2. นครราชสีมา	773,578	562,073	12	761
3. เลย	763,874	547,804	11	660
4. ตาก	690,328	483,806	10	675
5. น่าน	782,897	438,544	9	637
6. เชียงราย	478,469	303,724	7	661
7. พิจิตร	278,230	187,930	4	671
8. ลพบุรี	243,072	161,815	3	645
9. นครสวรรค์	299,518	167,620	3	664
10. แพร่	311,950	166,631	3	635
11. อื่น ๆ	1,721,762	1,155,220	24	
รวมทั้งประเทศ	7,541,447	4,868,892	100	676

3. ราคา (บาท/กก.)	ปี 52/53	ปี 53/54	ปี 54/55	ปี 55/56	ปี 56/57	Δ +/-	
(ความผันผวนไม่เกิน 14.5%)				มก.56	ธก.56	มก.57 (มก.56-มก.57)	
3.1 เกษตรกรขายได้ทั้ง ปท.	6.79	8.30	8.36	8.44	6.23	6.11	-1.93
3.2 จ.เพชรบูรณ์	7.15	8.68	8.83	9.62	6.90	6.73	-2.46

	ปี 52/53	ปี 53/54	ปี 54/55	ปี 55/56	ปี 56/57		△ +/- (มก.56-มก.57)
				มก.56	ชก.56	มก.57	
3.3 โรงงานอาหารสัตว์วิจัย	7.71	9.43	9.74	10.19	7.38	7.54	+2.17
3.4 ซื่อขายล่วงหน้าตลาดชีกาโก							
- บาท/กก.	4.71	7.19	7.85	8.50	5.45	5.56	+2.02
- เหรียญสหรัฐ/ตัน	141.54	234.66	253.34	281.31	167.91	168.17	+0.15

4. สภาพปัญหา

4.1 **ต้นฤดู** (ก.ค.-ธ.ค.) ปริมาณผลผลิตออกสู่ตลาดพร้อมกันจำนวนมาก โดยเฉพาะช่วง ส.ค.-ธ.ค. (85%) และเป็นการเก็บเกี่ยวช่วงฤดูฝนข้าวโพดมีความชื้นสูง ส่งผลให้ราคาโน้มต่ำลง

4.2 **ปลายฤดู** (ม.ค.-พ.ค.) ปริมาณผลผลิตออกสู่ตลาดน้อย (12%) และความชื้นลดลง ทำให้ราคาสูงขึ้น ส่งผลกระทบต่อผู้ใช้วัตถุดิบอาหารสัตว์

5. นโยบายและมาตรการ

รัฐบาลได้มีการแก้ไขปัญหาความเดือดร้อนของเกษตรกรผู้ปลูกข้าวโพดและผู้ใช้ข้าวโพดเป็นวัตถุดิบใน 2 กรณี โดย

- กรณีที่ผลผลิตมีปริมาณมาก รัฐบาลจะใช้นโยบายช่วยเหลือเกษตรกร โดยการแทรกแซงตลาดด้วยวิธีการรับจำนำเช่นในปี 2548/49 และปี 2551/52 หรือโครงการประกันรายได้ในปี 2552/53 และปี 2553/54 เป็นต้น

- กรณีที่ปริมาณผลผลิตมีน้อย ขาดแคลน รัฐบาลจะช่วยเหลือผู้เกี่ยวข้องซึ่งใช้ข้าวโพดเป็นวัตถุดิบ โดยใช้มาตรการการนำเข้าข้าวโพดจากต่างประเทศ โดยมีรายละเอียดดังนี้

5.1 มาตรการแทรกแซงตลาด ปี 2548/49 ชก. มีมติ (9 ก.ย. 48 และ 6 ม.ค.49) อนุมัติให้ อคส.และ ธ.ก.ส.รับจำนำข้าวโพดเลี้ยงสัตว์จากเกษตรกรโดยตรง ปริมาณ 500,000 ตันเมล็ด กำหนดราคารับจำนำข้าวโพดเมล็ด ความชื้น 14.5% ในระหว่างเดือนกันยายน-พฤศจิกายน 2548 กก.ละ 4.75 บาทและเดือนธันวาคม 2548 – มกราคม 2549 กก.ละ 5.00 บาท สำหรับระดับความชื้นอื่นให้ปรับเพิ่มลดตามเกณฑ์ที่เคยปฏิบัติ ทั้งนี้ ความชื้นไม่เกิน 30% ระยะเวลารับจำนำ กันยายน 2548 ถึงมกราคม 2549 ระยะเวลาไถ่ถอนภายใน 3 เดือนนับถัดจากเดือนที่รับจำนำและให้มีคณะกรรมการระบายข้าวโพดพิจารณาปริมาณและราคาที่ยกจำหน่ายได้ก่อนครบกำหนดไถ่ถอน

5.2 ปี 2549/50 และ ปี 2550/51 ราคาข้าวโพดสูงขึ้นทั้งระบบเนื่องจากปริมาณผลผลิตลดลง ขณะที่ความต้องการใช้เพิ่มขึ้นตามการขยายตัวของการเลี้ยงสัตว์ในเชิงพาณิชย์ การส่งออกอยู่ในเกณฑ์ดีอย่างต่อเนื่อง ราคาข้าวโพดทั่วโลกอยู่ในเกณฑ์สูง

5.3 มาตรการแทรกแซงตลาด ปี 2551/52 ชก. มีมติ (14 ต.ค.51) และ ครม. มีมติ (28 ต.ค., 30 ธ.ค.51, 17 ก.พ.52) อนุมัติให้ดำเนินโครงการแทรกแซงตลาดข้าวโพดเลี้ยงสัตว์ ปี 2551/52 โดยการรับจำนำ

ปริมาณ 1,500,000 ตันเมล็ด ราคาปรับจํานำข้าวโพดเมล็ด ความชื้น 14.5% กก.ละ 8.50 บาท ระยะเวลา
รับจํานำเดือน พ.ย.51 - มี.ค.52 ระยะเวลาไถ่ถอนภายใน 3 เดือนนับถัดจากเดือนที่รับจํานำ

5.4 มาตรการประกันรายได้เกษตรกรผู้ปลูกข้าวโพดเลี้ยงสัตว์ ปี 2552/53 กรม.มีมติเมื่อ 14 ก.ค.52
11 ส.ค.52 เห็นชอบให้ดำเนินโครงการประกันรายได้เกษตรกรผู้ปลูกข้าวโพดเลี้ยงสัตว์ ปี 2552/53 ดังนี้

5.4.1 กำหนดราคาประกันข้าวโพดเมล็ด ความชื้น 14.5% กก.ละ 7.10 บาท

5.4.2 กำหนดเป้าหมายให้เกษตรกรรายครัวเรือนใช้สิทธิเพื่อขอรับเงินชดเชยส่วนต่างราคา
ประกันกับเกณฑ์กลางอ้างอิงได้ในปริมาณที่ผลิตจริงแต่ไม่เกินครัวเรือนละ 20 ตัน ธ.ก.ส. ทำสัญญากับ
เกษตรกรที่ประสงค์จะเข้าร่วมโครงการฯ เดือน ส.ค. - พ.ย.52

5.4.3 เกษตรกรใช้สิทธิประกันรายได้ (ขอรับชดเชย) ได้ทันทีตั้งแต่วันทำสัญญา แต่ต้องไม่เกิน
28 ก.พ.53

5.5 มาตรการประกันรายได้เกษตรกรผู้ปลูกข้าวโพดเลี้ยงสัตว์ ปี 2553/54 กรม.มีมติเมื่อ 29 มิ.ย.,
30 พ.ย.53 เห็นชอบตามที่คณะกรรมการนโยบายข้าวโพดเลี้ยงสัตว์เสนอ โดยให้ดำเนินโครงการประกัน
รายได้เกษตรกรผู้ปลูกข้าวโพดเลี้ยงสัตว์ ปี 2553/54 ดังนี้

5.5.1 กำหนดราคาประกันข้าวโพดเมล็ดความชื้น 14.5% กก.ละ 7.14 บาท

5.5.2 เกษตรกรขอใช้สิทธิเพื่อขอรับเงินชดเชยส่วนต่างราคาประกันกับเกณฑ์กลางอ้างอิงได้
ในปริมาณที่ผลิตจริงแต่ไม่เกินครัวเรือนละ 20 ตัน ระยะเวลาขึ้นทะเบียน 15 พ.ค. - ธ.ค.53 ทำสัญญากับ
ธ.ก.ส. 15 มิ.ย.53 - ม.ค.54

5.5.3 เกษตรกรใช้สิทธิประกันรายได้ (ขอรับชดเชย) ได้ทันทีตั้งแต่วันเก็บเกี่ยว แต่ต้องไม่เกิน
28 ก.พ.54

5.6 ปี 2554/55 ราคาข้าวโพดสูงขึ้นทั้งระบบ เนื่องจากปริมาณความต้องการใช้เพิ่มขึ้นตามการ
ขยายตัวของการเลี้ยงสัตว์ในเชิงพาณิชย์ การส่งออกอยู่ในเกณฑ์ค่อนข้างต่อเนื่อง ราคาข้าวโพดทั่วโลกอยู่ใน
เกณฑ์สูง

5.7 นโยบายและมาตรการนำเข้าข้าวโพดเลี้ยงสัตว์ ปี 2555/56 ราคาข้าวโพดสูงขึ้นทั้งระบบ
เนื่องจากผลผลิตลดลงไม่เพียงพอกับปริมาณความต้องการที่ใช้เพิ่มขึ้นตามการขยายตัวของปริมาณ
ประชากรสัตว์ จึงต้องมีการนำเข้าข้าวโพดจากประเทศเพื่อนบ้าน การส่งออกลดลง เนื่องจากไม่สามารถ
แข่งขันรับซื้อเพื่อส่งออกได้ ราคาข้าวโพดทั่วโลกอยู่ในเกณฑ์สูง

5.7.1 คณะรัฐมนตรีมีมติเมื่อวันที่ 24 เม.ย.55 ดังนี้

(1) เห็นชอบให้องค์การคลังสินค้า (อคส.) นำเข้าข้าวโพดเลี้ยงสัตว์ตามแผนดำเนินการ
นำเข้าและการส่งมอบให้ผู้ซื้อ (ระบายจำหน่าย) ตามที่ อคส. เสนอ โดยเป็นข้าวโพดเลี้ยงสัตว์ (เมล็ด) ชนิดดี
จากสาธารณรัฐประชาธิปไตยประชาชนลาว ปริมาณ 30,000 ตัน ระยะเวลานำเข้าเดือน พ.ค. - มิ.ย. 55
เพื่อจำหน่ายให้แก่เกษตรกรผู้เลี้ยงสัตว์รายย่อยภายในประเทศในราคาต่ำกว่าราคารับซื้อของเกษตรกร
ผู้เลี้ยงสัตว์รายย่อยที่ซื้ออยู่

(2) ในส่วนของค่าใช้จ่ายในการดำเนินการนำเข้าข้าวโพดเลี้ยงสัตว์ของ อคส. (จ่ายขาด) จำนวน 37.50 ล้านบาท ให้องค์การคลังสินค้าขอตกลงรายละเอียดกับสำนักงานประมาณ เพื่อใช้จ่ายจากงบประมาณรายจ่ายประจำปีงบประมาณ พ.ศ. 2555 ที่ตั้งสำหรับการดำเนิน โครงการรับจำนำผลผลิตทางการเกษตร ปีการผลิต 2554/55 ต่อไป

5.7.2 คณะรัฐมนตรีมีมติเมื่อวันที่ 2 ต.ค.55 เห็นชอบตามมติคณะกรรมการนโยบายอาหาร (17 ก.ย.55) ให้กำหนดนโยบายและมาตรการนำเข้าข้าวโพดเลี้ยงสัตว์ ดังนี้

ชื่อผูกพัน/กฎหมาย	มาตรการที่กำหนดปี 2556
(1) WTO - โควตา 54,700 ตัน - อากรในโควตา 20% - อากรนอกโควตา 73% - ค่าธรรมเนียมพิเศษตันละ 180 บาท	- อากรในโควตาร้อยละ 20 ปริมาณโควตา 54,700 ตัน ตามที่ผูกพัน โดยให้ อคส. เป็นผู้นำเข้า - อากรนำเข้านอกโควตาร้อยละ 73 และค่าธรรมเนียมพิเศษตันละ 180 บาท
(2) AFTA - อากร 0%	- อากรนำเข้าร้อยละ 0 ระยะเวลานำเข้าระหว่างวันที่ 1 มีค. - 31 สค. 56 ผู้นำเข้าต้องปฏิบัติตามข้อกำหนดมาตรฐานและควบคุมการนำเข้าตาม พรบ.ควบคุมคุณภาพอาหารสัตว์ พ.ศ.2525 สำหรับ อคส.นำเข้าได้ไม่จำกัดเวลานำเข้า
(3) ACMECS	- อากรนำเข้าร้อยละ 0 ระยะเวลานำเข้าระหว่างวันที่ 1 มีค. - 31 สค. 56
(4) FTA ไทย-นิวซีแลนด์ - อากร 0% ไทย-ญี่ปุ่น(JTEPA) - อากร 0% ไทย-ออสเตรเลีย - โควตา 7,696.84 ตัน - อากรในโควตา 10.67 % - อากรนอกโควตา 65.70 % ความตกลง อาเซียน-ญี่ปุ่น(AJCEP) - อากร 12.7% อาเซียน-เกาหลี (AKFTA) - อากรนำเข้าในโควตา 8.89%	- อากรนำเข้าร้อยละ 0 - อากรในโควตาร้อยละ 10.67 ปริมาณ โควตา 7,696.84 ตันตามที่ผูกพัน โดยให้ อคส. เป็นผู้นำเข้า - อากรนำเข้านอกโควตาร้อยละ 65.70 - อากรนำเข้าในโควตาร้อยละ 12.7 ระยะเวลานำเข้าระหว่างวันที่ 1 มค. - 31 มีค. 56 - อากรนำเข้าในโควตาร้อยละ 10.9% ระยะเวลานำเข้าระหว่างวันที่ 1 เมย. - 31 ธค. 56 - อากรนำเข้าในโควตาร้อยละ 8.89%
(5) การนำเข้าทั่วไป - อากรนำเข้า กก.ละ 2.75 บาท - ค่าธรรมเนียมพิเศษตันละ 1,000 บาท	- อากรนำเข้า กก.ละ 2.75 บาท และค่าธรรมเนียมพิเศษตันละ 1,000 บาท ทั้งนี้การนำเข้า นอกเหนือจากปริมาณในโควตาให้นำเข้าได้ไม่จำกัดปริมาณและช่วงเวลานำเข้า

5.7 นโยบายและมาตรการนำเข้าข้าวโพดเลี้ยงสัตว์ ปี 2555/56 ราคาข้าวโพดสูงขึ้นทั้งระบบ เนื่องจากผลผลิตลดลงไม่เพียงพอกับปริมาณความต้องการที่ใช้เพิ่มขึ้นตามการขยายตัวของปริมาณประชากรสัตว์ จึงต้องมีการนำเข้าข้าวโพดจากประเทศเพื่อนบ้าน การส่งออกลดลง เนื่องจากไม่สามารถแข่งขันรับซื้อเพื่อส่งออกได้ ราคาข้าวโพดเลี้ยงสัตว์ทั่วโลกอยู่ในเกณฑ์สูง

5.7.1 คณะรัฐมนตรีมีมติเมื่อวันที่ 24 เม.ย.55 ดังนี้

(1) เห็นชอบให้องค์การคลังสินค้า (อคส.) นำเข้าข้าวโพดเลี้ยงสัตว์ตามแผนดำเนินการนำเข้าและการส่งมอบให้ผู้ซื้อ (ระบายจำหน่าย) ตามที่ อคส. เสนอ โดยเป็นข้าวโพดเลี้ยงสัตว์ (เมล็ด) ชนิดดี

5.8 มาตรการแทรกแซงตลาดข้าวโพดเลี้ยงสัตว์ ปี 2556/57 คณะรัฐมนตรีมีมติเมื่อวันที่ 21 ม.ค.56 อนุมัตินำเข้าข้าวโพดเลี้ยงสัตว์จากลาวและกัมพูชาผ่านองค์การคลังสินค้า ดังนี้

5.8.1 อนุมัติในหลักการการนำเข้าข้าวโพดเลี้ยงสัตว์จากประเทศลาวและกัมพูชาผ่านองค์การคลังสินค้า (อคส.) ตามที่กระทรวงพาณิชย์เสนอ ดังนี้

(1) ให้ อคส. นำเข้าข้าวโพดเลี้ยงสัตว์จากลาวในอัตราภาษีนำเข้าร้อยละ 0 ช่วงเดือนมกราคมถึงเดือนกุมภาพันธ์ 2556 เพื่อส่งออกต่อไปยังประเทศที่สาม ประมาณ 2 แสนตัน

(2) ให้ อคส. นำเข้าข้าวโพดเลี้ยงสัตว์จากกัมพูชาในอัตราภาษีนำเข้าร้อยละ 0 เพื่อนำมาใช้เป็นวัตถุดิบอาหารสัตว์ในประเทศ ช่วงเดือนสิงหาคม 2556 ประมาณ 1 แสนตัน และเดือนพฤศจิกายน 2556 - มกราคม 2557 ประมาณ ๑.๕ แสนตัน

5.8.2 ให้คณะกรรมการนโยบายอาหารร่วมกับหน่วยงานที่เกี่ยวข้องรับไปพิจารณารายละเอียดเพื่อบริหารจัดการช่วงเวลาและปริมาณการนำเข้าข้าวโพดเลี้ยงสัตว์ให้เหมาะสม โดยไม่ส่งผลกระทบต่อปริมาณและราคาผลผลิตข้าวโพดเลี้ยงสัตว์ภายในประเทศของไทย ทั้งนี้ ให้กระทรวงเกษตรและสหกรณ์และกระทรวงพาณิชย์รับความเห็นของสำนักงานคณะกรรมการพัฒนาการเศรษฐกิจและสังคมแห่งชาติที่เห็นควรว่ากระทรวงเกษตรและสหกรณ์ควรให้ความสำคัญกับความเข้มงวดในการกำกับดูแลการนำเข้าสินค้าเกษตรเข้ามาในราชอาณาจักร โดยการตรวจสอบคุณภาพและความปลอดภัย ทั้งศัตรูพืช โรคพืชและสัตว์ สารปนเปื้อนต่างๆ และความปลอดภัยด้านอาหาร โดยเฉพาะการนำเข้าตามแนวชายแดนต่างๆ อย่างเคร่งครัด รวมทั้งกระทรวงพาณิชย์ควรติดตามการนำเข้าเป็นระยะอย่างต่อเนื่อง เพื่อให้สามารถบริหารจัดการปริมาณและราคาข้าวโพดไม่ให้มีผลกระทบต่อเกษตรกรในประเทศ ไปพิจารณาดำเนินการในส่วนที่เกี่ยวข้องต่อไปด้วย

5.8.3 คณะรัฐมนตรีมีมติเมื่อวันที่ 3 ก.ย. 2556 และ 1 ต.ค. 2556 อนุมัติมาตรการแทรกแซงตลาดข้าวโพดเลี้ยงสัตว์ ปี 2556/57 ตามมติคณะกรรมการนโยบายข้าวโพดเลี้ยงสัตว์เมื่อวันที่ 23 ส.ค. 2556 เพื่อแก้ไขปัญหาาราคาข้าวโพดเลี้ยงสัตว์ตกต่ำ รวมวงเงินจ่ายขาด 4,297.50 ล้านบาท ประกอบด้วย มาตรการหลัก 2 มาตรการ และมาตรการเสริม 3 มาตรการ ดังนี้

(1) มาตรการหลัก

(1.1) การแทรกแซงรับซื้อและเชื่อมโยงผ่านผู้รวบรวมในพื้นที่ ให้ผู้รวบรวมในพื้นที่ (ผู้ซื้อ) รับซื้อข้าวโพดเลี้ยงสัตว์เมล็ด ความชื้น 14.5% กก.ละ 9.00 บาท (ความชื้น 30% กก.ละ 7.00 บาท) จากเกษตรกรตามใบรับรองเกษตรกร รายละไม่เกิน ๒๕ ตัน โดยรัฐจ่ายชดเชยให้กับผู้รับซื้อที่เข้าร่วมมาตรการฯ ในอัตรา กก.ละ 1.50 บาท (ค่าใช้จ่ายในการปรับปรุงคุณภาพ กก.ละ 0.50 บาท และค่าบริหารจัดการ กก.ละ 1.00 บาท) เป้าหมาย 1.00 ล้านตันเมล็ด ณ ความชื้น 30% ระยะเวลาดำเนินการเดือนกันยายน - ธันวาคม 2556 วงเงินชดเชยให้กับผู้รวบรวม (ผู้ซื้อ) จำนวน 2,812.50 ล้านบาท

(1.2) การขยายปริมาณการรับซื้อ โดยขอความร่วมมือผู้ประกอบการอาหารสัตว์ และอุตสาหกรรมที่ใช้ข้าวโพดเลี้ยงสัตว์เป็นวัตถุดิบ จำนวน 6 แห่ง ได้แก่ ซีพีเอฟ/เบทาโกร/แหลมทอง/กรูมไทยอาหารสัตว์/ลิพัฒนาอาหารสัตว์ และท็อปฟีดมิลล์ ขยายกำลังการรับซื้อระหว่างเดือนกันยายน - ธันวาคม 2556 จากปกติเพิ่มขึ้นอีก 10% - 20% และรับซื้อในราคาที่เกษตรกรได้รับประโยชน์อย่างเต็มที่

(2) มาตรการเสริม

(2.1) การเชื่อมโยงสหกรณ์ผู้ผลิตและผู้ซื้อ โดยให้สหกรณ์ผู้ปลูกข้าวโพดเลี้ยงสัตว์ (ผู้รวบรวม) รับซื้อข้าวโพดเลี้ยงสัตว์เมล็ด ความชื้น 14.5% กก.ละ 9.00 บาท (ความชื้น 30% กก.ละ 7.00 บาท) จากเกษตรกรตามใบรับรองเกษตรกร รายละไม่เกิน 25 ตัน และเชื่อมโยงให้แก่สหกรณ์/กลุ่มเกษตรกรผู้เลี้ยงสัตว์ โดยรัฐจ่ายชดเชยค่าปรับปรุงคุณภาพและค่าบริหารจัดการให้กับสหกรณ์ผู้ปลูกข้าวโพดเลี้ยงสัตว์ (ผู้รวบรวม) ในอัตรา กก.ละ 1.75 บาท (วงเงินจ่ายขาด 175 ล้านบาท) และจ่ายชดเชยค่าขนส่งให้สหกรณ์/กลุ่มเกษตรกรผู้เลี้ยงสัตว์ (ผู้ซื้อ) ในอัตรา กก.ละ 0.50 บาท (วงเงินจ่ายขาด 50 ล้านบาท) เป้าหมาย 0.10 ล้านตันเมล็ด ณ ความชื้น 30% ระยะเวลาดำเนินการเดือนกันยายน - ธันวาคม 2556 รวมเป็นเงินจ่ายขาด จำนวน 400 ล้านบาท

(2.2) การผลักดันการส่งออก ให้ผู้ส่งออกข้าวโพดเลี้ยงสัตว์ (ผู้ซื้อ) รับซื้อข้าวโพดเลี้ยงสัตว์เมล็ด ความชื้น 14.5% กก.ละ 7.50 บาท จากผู้รวบรวม (ผู้ขาย) เพื่อผลักดันการส่งออกเท่านั้น โดยรัฐจ่ายชดเชยค่าบริหารจัดการให้กับผู้ส่งออก อัตรา กก.ละ 0.50 บาท เป้าหมาย 0.30 ล้านตันเมล็ด ณ ความชื้น 14.5% ระยะเวลาดำเนินการเดือนกันยายน - ธันวาคม 2556 รวมเป็นเงินจ่ายขาด จำนวน 1,000 ล้านบาท

(2.3) การกำกับดูแลการเสริมสภาพคล่องตลาดข้าวโพดเลี้ยงสัตว์ เสริมสภาพคล่องในการรับซื้อให้ผู้รวบรวมและสหกรณ์ผู้รวบรวมข้าวโพดเลี้ยงสัตว์ที่เข้าร่วมดำเนินการตามมาตรการหลักตามข้อ (1. 1) และ (2.1) และผู้ประกอบการโรงงานอาหารสัตว์ ตลอดจนผู้ค้าทั่วไป ที่รับซื้อข้าวโพดเลี้ยงสัตว์จากเกษตรกรตามราคาที่รัฐกำหนด โดยรัฐจ่ายชดเชยอัตราดอกเบี้ยเงินกู้ในอัตราร้อยละ 2 ต่อปี ระยะเวลา 6 เดือน เป็นเงินจ่ายขาดจำนวน 70.00 ล้านบาท (วงเงินกู้ 1,725 ล้านบาท) ทั้งนี้ ให้ ธ.ก.ส. หรือธนาคารพาณิชย์เป็นผู้ดำเนินการ

(2.4) การกำกับดูแล (ค่าใช้จ่ายในการบริหารจัดการ) วงเงิน 15 ล้านบาท จัดสรรให้กรรมการค้าภายในเพื่อเป็นค่าใช้จ่ายในการบริหารจัดการ จัดเตรียมแนวทางการดำเนินการประชุมชี้แจงกำกับดูแลให้มีความรัดกุม ชัดเจน เพื่อป้องกันไม่ให้เกิดการทุจริตสวมสิทธิ์ รวมถึงประชาสัมพันธ์ให้กับผู้เกี่ยวข้องได้รับทราบอย่างทั่วถึง โดยให้เบิกจ่ายค่าใช้จ่ายดำเนินการได้ตามจริง แต่ไม่เกินร้อยละ 1 ของวงเงินดำเนินการ 1,500 ล้านบาท

6. ผลการดำเนินการ

6.1 ปี 2551/52

6.1.1 เมื่อ 8 ส.ค.51 ได้ประสานเชื่อมโยงสหกรณ์ผู้เลี้ยงไก่ไข่แปดริ้ว จำกัด กับผู้ค้าในพื้นที่ จ.สระแก้ว ให้มีการซื้อขายข้าวโพดกันโดยตรง และได้มีการตกลงซื้อขายรวม 405 ตัน (กก.ละ 9.70 - 9.90 บาท) ส่งมอบ 10 - 12 ส.ค.51

6.1.2 เมื่อ 28 ส.ค.51 ประชุมแก้ไขปัญหาราคาข้าวโพดตกต่ำ

6.1.3 เมื่อ 28 ต.ค.51, 30 ธ.ค.51, 17 ก.พ.52 กรม.มีมติเห็นชอบให้ดำเนินโครงการแทรกแซงตลาดข้าวโพดเลี้ยงสัตว์ ปี 2551/52 โดยการรับจํานำ เป้าหมาย 1,500,000 ตันเมล็ด ราคารับจํานำข้าวโพดเมล็ดความชื้น 14.5% กก.ละ 8.50 บาท ระยะเวลารับจํานำ พ.ย. 51 - มี.ค.52 วงเงินรับจํานำเกษตรกรรายละ 100,000 บาท ผลการดำเนินการ อคส. รับจํานำช่วงแรก (11 พ.ย. - 16 ธ.ค.51) ปริมาณ 630,690 ตัน ช่วง 2 (15 ม.ค. - 31 มี.ค.52) รับจํานำได้ 371,220 ตัน รวมปริมาณ 1,001,925 ตัน จำนวนเกษตรกร 76,670 ราย

6.2 โครงการประกันรายได้เกษตรกรผู้ปลูกข้าวโพดเลี้ยงสัตว์ ปี 2552/53 กรม.มีมติเมื่อ 14 ก.ค., 11 ส.ค.52, เห็นชอบให้ดำเนินโครงการประกันรายได้เกษตรกรผู้ปลูกข้าวโพดเลี้ยงสัตว์ ปี 2552/53 ดังนี้

6.2.1 กำหนดราคาประกันข้าวโพดเมล็ด ความชื้น 14.5% กก.ละ 7.10 บาท

6.2.2 กำหนดเป้าหมายให้เกษตรกรรายครัวเรือนใช้สิทธิเพื่อขอรับเงินชดเชยส่วนต่างราคาประกันกับเกณฑ์กลางอ้างอิงได้ในปริมาณที่ผลิตจริงแต่ไม่เกินครัวเรือนละ 20 ตัน ธ.ก.ส. ทำสัญญากับเกษตรกรที่ประสงค์จะเข้าร่วมโครงการฯ เดือน ส.ค. - พ.ย.52

6.2.3 เกษตรกรใช้สิทธิประกันรายได้ (ขอรับชดเชย) ได้ทันทีตั้งแต่วันทำสัญญา แต่ต้องไม่เกิน 28 ก.พ.53 ผลดำเนินการ เกษตรกรขึ้นทะเบียน 400,328 ราย ทำสัญญากับ ธ.ก.ส. (ณ 30 ธ.ค.53) 398,396 ราย ธ.ก.ส.จ่ายเงินแล้ว เกษตรกร 379,763 ราย 467,049 สัญญา จำนวนเงิน 5,637.123 ล้านบาท

6.3 โครงการประกันรายได้เกษตรกรผู้ปลูกข้าวโพดเลี้ยงสัตว์ ปี 2553/54 กรม.มีมติเมื่อ 29 มิ.ย., 30 พ.ย.53 เห็นชอบตามที่คณะกรรมการนโยบายข้าวโพดเลี้ยงสัตว์เสนอ โดยให้ดำเนินโครงการประกันรายได้เกษตรกร ผู้ปลูกข้าวโพดเลี้ยงสัตว์ ปี 2553/54 ดังนี้

6.3.1 กำหนดราคาประกันข้าวโพดเมล็ด ความชื้น 14.5% กก.ละ 7.14 บาท

6.3.2 เกษตรกรขอใช้สิทธิเพื่อขอรับเงินชดเชยส่วนต่างราคาประกันกับเกณฑ์กลางอ้างอิงได้ในปริมาณที่ผลิตจริงแต่ไม่เกินครัวเรือนละ 20 ตัน ระยะเวลาขึ้นทะเบียน 15 พ.ค. - ธ.ค.53 ทำสัญญากับ ธ.ก.ส. 15 มิ.ย.53 - ม.ค.54

6.3.3 เกษตรกรใช้สิทธิประกันรายได้ (ขอรับชดเชย) ได้พื้นที่ตั้งแต่วันเก็บเกี่ยว แต่ต้องไม่เกิน 28 ก.พ.54 ผลดำเนินการ เกษตรกรขึ้นทะเบียน 492,249 ราย ผ่านประชาคม 463,027 ราย ธ.ก.ส.ทำสัญญา 462,906 ราย และเนื่องจากราคาเกณฑ์กลางอ้างอิงสูงกว่าราคาประกัน จึงไม่มีชดเชยส่วนต่าง ขณะนี้หมดระยะเวลาใช้สิทธิประกันรายได้แล้ว

6.4 นโยบายและมาตรการนำเข้าข้าวโพดเลี้ยงสัตว์ ปี 2556/57 กรม.มีมติเมื่อ 21 ม.ค.56 อนุมัติให้ออกส. นำเข้าข้าวโพดเลี้ยงสัตว์จากลาวในอัตราภาษีนำเข้าร้อยละ 0 ช่วงเดือนม.ค.-ก.พ.2556 เพื่อส่งออกไปยังประเทศที่สาม ประมาณ 2 แสนตัน ผลดำเนินการ บริษัท นานาพรณเกษตรอุตสาหกรรม จำกัด ได้นำเข้าข้าวโพดเลี้ยงสัตว์จาก สปป.ลาวได้เพียง 6,000 ตัน และมีคุณภาพต่ำในนามของ ออกส. โดยได้นำมาผ่านกระบวนการปรับปรุงคุณภาพด้วยเครื่องคัดแยกสิ่งเจือปน ส่งผลให้มีอัตราการสูญเสียข้าวโพดที่ถูกคัดออกร้อยละ 10 หรือคิดเป็นปริมาณ 600 ตัน และได้ส่งออกไปยังสาธารณรัฐประชาธิปไตยประชาชนลาว เมื่อวันที่ 8 ก.พ. 2556 ส่วนข้าวโพดที่ถูกคัดออกได้นำไปปรับปรุงเพื่อจำหน่ายให้กับผู้ประกอบการอาหารสัตว์และกลุ่มสหกรณ์การเกษตรในการใช้เป็นวัตถุดิบผลิตเป็นอาหารสัตว์ต่อไป

6.5 มาตรการแทรกแซงตลาดข้าวโพดเลี้ยงสัตว์ ปี 2556/57 ผลการดำเนินการมาตรการแทรกแซงตลาดข้าวโพดเลี้ยงสัตว์ ปี 2556/57 ตั้งแต่วันที่ 3 ก.ย. – 31 ธ.ค.2556 มีการขึ้นทะเบียนเกษตรกร จำนวน 323,756 ครัวเรือน ออกหนังสือรับรอง จำนวน 300,295 ครัวเรือน คิดเป็นร้อยละ 93 มีครัวเรือนใช้สิทธิ 202,376 ครัวเรือน ปริมาณการรับซื้อ ความชื้น 30% จำนวน 2,445,222.29 ตัน การปลักดันส่งออก มีผู้สมัครและอนุมัติส่งออก จำนวน 12 ราย ดำเนินการรับซื้อ จำนวน 9 ราย ปริมาณจัดสรรโควตาส่งออก จำนวน 499,998.652 ตัน ปริมาณส่งออก จำนวน 501,259 ตัน ซึ่งปริมาณจัดสรรโควตาตามมาตรการแทรกแซงฯ จำนวน 20 จังหวัด ได้แก่ จังหวัดเชียงราย เชียงใหม่ ตาก นครสวรรค์ น่าน พะเยา พิษณุโลก เพชรบูรณ์ แพร่ ลำปาง สุโขทัย อุตรดิตถ์ อุทัยธานี ชัยภูมิ นครราชสีมา เลย อุรธานี กาญจนบุรี ลพบุรี และสระบุรี

7. สถานการณ์ ปี 2556/57 และแนวโน้ม

สถานการณ์ในประเทศ ในเดือนมกราคม 2557 ผลผลิตข้าวโพดออกสู่ตลาดประมาณ 0.224 ล้านตันหรือคิดเป็นร้อยละ 4.42 ราคาเกษตรกรขายได้ปรับตัวลดลงจากเดือนก่อนจาก กก.ละ 6.90 บาท เป็น กก.ละ 6.73 บาท คิดเป็นร้อยละ 2.46 ราคาโรงงานอาหารสัตว์ปรับตัวเพิ่มขึ้นจากเดือนที่ผ่านมาจาก กก.ละ 7.38 บาท เป็น 7.54 บาท คิดเป็นร้อยละ 2.17 เนื่องจากผลผลิตออกสู่ตลาดลดลง และจากการดำเนินมาตรการปลักดันการส่งออกข้าวโพดเลี้ยงสัตว์ตามมาตรการแทรกแซงตลาดข้าวโพดเลี้ยงสัตว์ ปี 2556/57 ส่งผลให้มีสต็อกสินค้าอยู่ในมือผู้ประกอบการลดลง

ต่างประเทศ ตลาดชิคาโกราคาปรับตัวสูงขึ้นจากเดือนก่อนจาก กก.ละ 5.45 บาท เป็น 5.56 บาท คิดเป็นร้อยละ 2.02 เนื่องจากความวิตกเกี่ยวกับความเสียหายของพืชที่อาจเกิดจากสภาพอากาศที่หนาวจัดและยอดส่งออกสูงเกินเป้าหมายที่คาดไว้

	ก.ค.	ส.ค.	ก.ย.	ต.ค.	พ.ย.	ธ.ค.	ม.ค.	ก.พ.	มี.ค.	เม.ย.	พ.ค.	มิ.ย.	เฉลี่ย
1.ราคาที่เกี่ยวข้องการขายได้ (ความชื้นไม่เกิน 14.5%) ที่มา สำนักงานเศรษฐกิจการเกษตร													
2550/51	6.16	5.99	6.66	7.28	7.19	7.26	7.48	7.69	8.38	8.56	8.31	8.16	7.43
2551/52	9.85	8.58	7.67	6.69	6.69	6.13	6.51	6.45	6.26	6.94	6.20	6.51	7.04
2552/53	6.42	5.19	5.09	5.18	6.08	6.83	6.93	7.17	7.61	8.16	8.32	8.46	6.79
2553/54	8.74	8.34	8.09	7.89	7.94	8.00	8.21	8.38	8.36	8.87	8.62	8.13	8.30
2554/55	8.02	7.22	7.43	7.76	8.39	8.54	8.61	8.67	8.48	9.18	8.96	9.09	8.36
2555/56	9.24	9.95	9.25	8.94	9.46	8.75	8.44	8.84	8.99	8.96	8.62	8.18	8.97
2556/57	8.31	7.59	6.92	6.76	6.92	6.01	6.11						6.91
2.ราคา จ.เพชรบูรณ์													
2550/51	6.74	6.50	6.87	7.49	7.62	7.73	7.73	7.88	8.23	8.60	8.55	8.47	7.70
2551/52	9.34	8.77	7.94	7.11	7.05	6.09	6.25	6.42	6.59	6.95	6.47	6.57	7.13
2552/53	6.17	5.70	5.65	5.79	6.40	7.34	7.44	7.42	7.99	8.42	8.60	8.92	7.15
2553/54	8.89	8.28	8.49	8.41	8.45	8.48	8.58	8.71	8.93	9.58	9.01	8.37	8.68
2554/55	8.09	8.35	8.31	8.45	8.76	8.91	9.03	9.03	9.11	9.26	9.11	9.59	8.83
2555/56	9.98	10.60	9.57	9.33	9.96	9.83	9.62	9.61	9.42	9.34	9.09	9.12	9.62
2556/57	8.82	8.09	7.00	7.00	7.00	6.90	6.73						7.39
3.ราคาที่ใช้ผู้ส่งออกปรับซื้อ ณ ตลาด กทม.													
2550/51	-	6.92	7.39	8.06	7.82	7.87	8.04	8.17	8.29	8.37	8.29	8.66	7.99
2551/52	10.26	9.97	8.38	7.69	-	5.95	6.12	6.23	5.92	6.13	6.22	6.64	7.23
2552/53	6.46	5.73	5.86	5.97	6.56	7.28	7.36	7.19	7.23	-	-	-	6.63
2553/54	-	-	-	8.19	8.38	8.32	8.25	8.41	8.84	9.09	9.34	8.57	8.60
2554/55	8.22	8.17	8.81	8.75	8.73	8.80	8.99	8.85	8.34	8.35	8.35	8.35	8.56
2555/56	-	-	-	-	-	-	-	-	-	-	-	-	-
2556/57	-	-	-	7.44	7.47	6.89	6.94						-
4.ราคาที่ใช้โรงงานอาหารสัตว์ปรับซื้อ ณ ตลาด กทม.													
2550/51	7.32	7.15	7.84	8.38	8.21	8.23	8.36	8.40	8.97	9.36	9.23	9.47	8.41
2551/52	10.67	10.07	8.95	7.99	7.91	6.97	7.34	7.46	7.58	7.55	7.18	7.22	8.07
2552/53	6.33	6.19	6.12	6.25	7.03	7.78	8.05	8.30	8.77	9.08	9.17	9.44	7.71
2553/54	9.34	8.88	9.08	9.03	9.08	9.02	9.28	9.46	9.86	10.41	10.20	9.51	9.43
2554/55	8.81	9.01	9.05	9.20	9.67	9.82	9.98	10.07	10.20	10.43	10.17	10.50	9.74
2555/56	10.72	11.49	10.45	10.13	10.49	10.21	10.19	10.21	10.19	10.23	10.20	10.20	10.39
2556/57	9.77	9.21	8.56	8.08	7.95	7.38	7.54						8.37
5.ราคาซื้อขายล่วงหน้าตลาดชิคาโก													
2550/51	4.34	4.46	4.75	4.83	5.11	5.65	6.41	6.65	6.81	7.41	7.58	9.17	6.10
2551/52	8.55	7.35	7.37	5.62	5.17	5.01	5.39	5.04	5.32	5.43	5.74	5.57	6.96
2552/53	4.48	4.40	4.31	4.91	5.13	5.17	5.04	4.75	4.68	4.51	4.67	4.45	4.71
2553/54	4.79	5.13	5.87	6.46	6.52	6.99	7.68	8.39	8.21	8.97	8.61	8.69	7.19
2554/55	8.14	8.43	8.29	7.72	7.67	7.42	7.87	7.78	7.90	7.76	7.61	7.55	7.85
2555/56	9.72	9.99	9.35	9.11	8.99	8.71	8.50	8.34	8.48	7.46	7.79	8.07	8.71
2556/57	7.25	6.03	5.84	5.42	5.29	5.45	5.56						5.83
6.ราคาซื้อขายล่วงหน้าตลาดชิคาโก (ดอลลาร์สหรัฐ/ตัน)													
2550/51	128.31	130.24	138.17	140.86	150.18	166.81	192.33	203.15	215.59	233.59	235.34	275.12	184.14
2551/52	254.37	216.27	214.02	162.83	146.78	142.43	153.47	142.15	148.19	152.43	165.03	162.36	171.69
2552/53	130.90	128.77	126.90	146.43	153.50	155.10	151.88	142.80	143.13	138.92	143.67	136.49	141.54
2553/54	147.53	160.53	189.44	214.75	217.38	231.14	250.06	271.78	269.12	296.29	284.17	283.72	234.66
2554/55	269.14	280.78	271.28	248.75	246.82	237.06	248.33	252.08	256.18	250.01	242.22	237.44	253.34
2555/56	306.01	316.31	300.48	295.28	291.34	283.03	281.31	278.30	285.89	255.28	258.73	260.69	284.39
2556/57	231.94	190.18	183.43	172.87	166.42	167.91	168.17						182.12

กาแฟ

รายการ/ปี	2552/53	2553/54	2554/55	2555/56	2556/57* (F)	
1. ผลผลิตและความต้องการใช้						
1.1 สต็อกโลกต้นปี (ตัน) (*ประมาณการ)	2,388,720	1,734,540	1,717,980	1,517,700	1,814,160*	
1.2 ผลผลิตโลก (ตัน)	7,709,460	8,426,820	8,627,880	9,042,660	8,779,500*	
- อาราบิก้า (ตัน)	4,590,060	5,226,360	5,321,460	5,321,460	5,090,100*	
- โรบัสต้า (ตัน)	3,119,400	3,200,460	3,627,300	3,721,200	3,689,400*	
1.3 ผลผลิตไทย (ตัน)	48,960	42,394	41,461	37,460	38,300*	
1.4 การใช้โลก (ตัน)	8,230,920	8,014,980	7,985,880	8,442,900	8,511,900*	
1.5 การใช้ไทย (ตัน)	58,000	61,480	67,628	70,000	70,000*	
1.6 ช่วงออกสู่ตลาด	ต.ค.-เม.ย.และ ออกมาก ธ.ค.-มี.ค.					
1.7 การนำเข้า	- ข้อผูกพัน WTO ให้นำเข้าในโควตา 5.25 ตัน ภาษีในโควตา 30% นอกโควตา 90%					
	- กาแฟสำเร็จรูปในโควตา 134 ตัน ภาษีในโควตา 40% นอกโควตา 49%					
	- ข้อผูกพัน AFTA เมล็ดกาแฟ 5% กาแฟสำเร็จรูป 0%					
					<u>ต.ค.-ธ.ค.56</u>	
- เมล็ดกาแฟ (ตัน)	7,835	12,291	37,167	24,435	9,643	
- กาแฟคั่ว (ตัน)	271	334	427	408	160	
- กาแฟผงสำเร็จรูป (ตัน)	2,219	2,959	4,042	6,036	1,646	
- กาแฟผสมน้ำตาลและครีมเทียม (ตัน)	4,061	4,803	5,833	1,699	NA	
1.8 การส่งออก						
- เมล็ดกาแฟ (ตัน)	213	241	876	1,938	52	
- กาแฟคั่ว (ตัน)	1,273	881	215	159	37	
- กาแฟผงสำเร็จรูป (ตัน)	4,119	6,471	6,561	6,802	458	
- กาแฟผสมน้ำตาลและครีมเทียม (ตัน)	26,599	36,193	37,834	8,043	NA	
รายการ/ปี	2551/52	2552/53	2553/54	2554/55	2555/56	2556/57
2. ต้นทุนการผลิต (บาท/กก.)	40.00	41.46	45.51	46.21	50.99	NA
3. ราคา (บาท/กก.)						
● ราคาเกษตรกรขายได้ (เกรดคละ)	62.30	54.73	67.00	68.22	69.14	69
● ราคาเกษตรกรขายได้ จ.ชุมพร (เกรดดี)	65.77	57.11	68.15	68.50	65.76	69.01
● โรงงานรับซื้อ จ.ชุมพร	68.14	57.63	66.78	64.69	63.41	60.07
● ราคาซื้อขายล่วงหน้าตลาดลอนดอน	55.28	47.16	66.35	62.08	52.39	52.92

หมายเหตุ (1) ปริมาณสต็อก ผลผลิตโลกและการใช้ของโลก จากกระทรวงเกษตรและสหกรณ์

(2) ปริมาณผลผลิตของไทย ต้นทุนการผลิต ราคาเกษตรกรขายได้ จากสำนักงานเศรษฐกิจการเกษตร

(3) ความต้องการใช้ภายในประเทศ สอบถามโรงงานผู้ผลิตกาแฟสำเร็จรูปและกาแฟคั่วบด

(4) ปริมาณนำเข้า-ส่งออก จากกรมศุลกากร

4. สถานการณ์และแนวโน้ม

4.1 สถานการณ์ตลาดโลก

4.1.1 การผลิต/การใช้ กระทรวงเกษตรสหรัฐฯ คาดการณ์ (ธ.ค.56) ผลผลิตปี 2556/57 มีปริมาณ 9.028 ล้านตัน ลดลงจากปีที่ผ่านมาร้อยละ 0.16 เมื่อรวมกับสต็อกต้นปี 2.180 ล้านตัน จะมีอุปทานรวม 11.208 ล้านตัน สำหรับความต้องการใช้มีประมาณ 8.665 ล้านตัน สูงกว่าปีที่ผ่านมาร้อยละ 2.64

4.1.2 ราคากาแฟโรบัสตาตลาดโลก (ลอนดอน) เดือนมกราคม 2557 ราคาซื้อขายล่วงหน้าตลาดลอนดอน ราคาเฉลี่ยตันละ 52.92 บาท/กก. (1,706.51 ตัน/ดอลลาร์) ปรับตัวสูงขึ้นจากเดือนที่ผ่านมาเล็กน้อย ซึ่งมีราคาเฉลี่ยตันละ 52.39 บาท/กก. (1,704.92 ตัน/ดอลลาร์) คิดเป็นร้อยละ 0.09 เนื่องจากเศรษฐกิจของสหรัฐฯเริ่มมีแนวโน้มที่ดีขึ้น ส่งผลให้ราคากาแฟโรบัสตาปรับตัวสูงขึ้น

4.2 สถานการณ์ในประเทศ

4.2.1 ผลผลิต ปี 2556/57 สำนักงานเศรษฐกิจการเกษตรคาดการณ์ผลผลิตกาแฟที่จะเก็บเกี่ยว ช่วงระหว่าง 1 ตุลาคม 2556 – 30 กันยายน 2557 ทั้งประเทศ จะมีปริมาณ 38,300 ตัน แยกเป็นกาแฟโรบัสตา 29,849 ตัน หรือร้อยละ 77.93 และอาราบิก้า 8,451 ตัน หรือร้อยละ 22.07 เพิ่มขึ้นจากปี 2555/56 ร้อยละ 2.24 แม้ว่าเนื้อที่ให้ผลกาแฟจะลดลงอย่างต่อเนื่อง โดยเนื้อที่ให้ผลกาแฟอาราบิก้าในภาคเหนือเพิ่มขึ้น เนื่องจากเกษตรกรปลูกกาแฟแซมกับต้นไม้ใหญ่และไม่ย่นต้น และการส่งเสริมจากภาครัฐและเอกชนให้เกษตรกรปลูกกาแฟอาราบิก้าให้ได้คุณภาพมาตรฐาน GAP เพื่อพร้อมต่อการแข่งขันและส่งออกเมื่อมีการเปิดประชาคมเศรษฐกิจ AEC ในขณะที่เกษตรกรในภาคใต้ โค่นต้นกาแฟโรบัสตาที่ปลูกแซมยางพาราและปาล์มน้ำมันซึ่งกำลังเริ่มให้ผลผลิตทิ้ง ส่งผลให้เนื้อที่ให้ผลผลิตกาแฟลดลง โดยมีผลผลิตเฉลี่ยต่อไร่ทั้งประเทศไร่ละ 130 กิโลกรัม เพิ่มขึ้นจากปีก่อน 4 กิโลกรัม หรือเพิ่มขึ้นร้อยละ 3.17 สำหรับความต้องการใช้กาแฟในประเทศมีปริมาณเพิ่มขึ้น เนื่องจากความนิยมบริโภคกาแฟของคนไทยที่เพิ่มขึ้น และความต้องการใช้เมล็ดกาแฟของโรงงานแปรรูปยังเพิ่มขึ้นอย่างต่อเนื่อง โดยผลผลิตกาแฟจะออกสู่ตลาดมากช่วงเดือนตุลาคม 2556 – เมษายน 2557

4.2.2 ราคาเมล็ดกาแฟโรบัสตา เดือนมกราคม 2557 ผลผลิตฤดูกาลใหม่ ปี 2556/57 เกษตรกรเกี่ยวเกี่ยวผลผลิตอยู่ระหว่างตากแห้งและสีเก็บประมาณ 65-70% พ่อค้าท้องถิ่น และโรงงาน (บริษัทเนสเล่) เปิดจุดรับซื้อเมื่อวันที่ 1 พฤศจิกายน 2556 โดยพ่อค้าท้องถิ่น รับซื้ออยู่ที่ราคาเฉลี่ย กก.ละ 69.01 บาท ส่วนโรงงาน (บริษัทเนสเล่) รับซื้ออยู่ที่ราคาเฉลี่ย กก.ละ 60.07 บาท

5. การเปิดตลาดสินค้ากาแฟตามข้อตกลงเขตการค้าเสรีอาเซียน (AFTA)

5.1 ตั้งแต่ 1 มกราคม 2553 มีการยกเลิกมาตรการโควตาภาษีและลดอัตราภาษีนำเข้าเมล็ดกาแฟจาก ร้อยละ 20 เหลือร้อยละ 5 และกาแฟสำเร็จรูปจากร้อยละ 5 เหลือร้อยละ 0 ซึ่งการเปิดตลาดดังกล่าว อาจส่งผลกระทบต่อตลาดกาแฟในประเทศ หน่วยงานที่เกี่ยวข้องจึงได้หามาตรการป้องกัน โดยคณะกรรมการนโยบายและแผนพัฒนาการเกษตรและสหกรณ์ ได้มีมติ (30 ก.ย.52) เห็นชอบมาตรการรองรับผลกระทบแล้ว

5.2 คณะอนุกรรมการพิชสวน มีมติเมื่อวันที่ 7 มีนาคม 2556 เห็นชอบหลักเกณฑ์เงื่อนไขการนำเข้าเมล็ดกาแฟภายใต้ AFTA ในปี 2556 โดยให้ อคส.หรือผู้ประกอบการที่ประกอบธุรกิจแปรรูปกาแฟ และเป็นนิติบุคคลเป็นผู้นำเข้า ภายใต้เงื่อนไขและการกำกับ ดูแลของคณะอนุกรรมการพิชสวน ดังนี้

- 1) ให้นำเข้าเมล็ดกาแฟเพื่อใช้เป็นวัตถุดิบในการแปรรูปเท่านั้น ห้ามจำหน่ายหรือแจกจ่ายเป็นวัตถุดิบในประเทศ
- 2) ช่วงเวลานำเข้า
 - เพื่อใช้ในประเทศ : เมษายน-พฤศจิกายน
 - เพื่อผลิตเป็นผลิตภัณฑ์ส่งออก : พฤษภาคม-สิงหาคม
- 3) กำหนดให้ผู้ที่มีสิทธินำเข้าเมล็ดกาแฟรับซื้อผลผลิตกาแฟในประเทศในฤดูกาลถัดไปเป็นปริมาณสองเท่าจากปริมาณที่นำเข้าจริง โดยจะต้องรับซื้อตามราคาตลาดโลก หรือหากราคาตลาดโลกตกต่ำให้รับซื้อในราคาอย่างน้อย 60 บาท ต่อ กก.
- 4) คุณสมบัติของผู้นำเข้าจะต้องมีประวัติการรับซื้อภายในประเทศย้อนหลังอย่างน้อย 1-2 ปี และมีใบอนุญาตโรงงานผลิตอาหารด้วย
- 5) ต้องรายงานการนำเข้า การใช้ สต็อกคงเหลือภายใน 1 เดือน และมีบทลงโทษหากไม่ดำเนินการ

5.3 ยุทธศาสตร์กาแฟ ปี 2552-2556 คณะรัฐมนตรีมีมติ (16 มิ.ย.52) เห็นชอบยุทธศาสตร์กาแฟ ปี 2552-2556 โดยมีเป้าหมายลดต้นทุนการผลิตกาแฟเท่ากับหรือมากกว่าเวียดนามไม่เกิน 10% เพิ่มผลผลิตต่อไร่ของกาแฟ รวมทั้งเพิ่มปริมาณแปลงกาแฟที่ได้รับการรับรอง GAP ไม่น้อยกว่า 50% และได้ผลผลิตกาแฟเพียงพอกับความต้องการใช้ของอุตสาหกรรมกาแฟในประเทศ โดยมีมาตรการ 4 ด้าน ประกอบด้วย

- (1) การเพิ่มประสิทธิภาพการผลิตและลดต้นทุนการผลิต
- (2) การเพิ่มมูลค่าผลิตภัณฑ์กาแฟ
- (3) การพัฒนาและส่งเสริมด้านการสร้างเสถียรภาพราคา
- (4) การปรับฐานการบริหารจัดการ

5.4 การปรับโครงสร้างสินค้ากาแฟแบบครบวงจร มติคณะกรรมการบริหารกองทุนปรับโครงสร้างภาคเกษตร (17 ก.ย.52) เห็นชอบโครงการปรับโครงสร้างสินค้ากาแฟแบบครบวงจร เพื่อช่วยเพิ่มผลผลิตต่อไร่ ลดต้นทุนการผลิตและช่วยแปรรูปสินค้ากาแฟ ระยะเวลาโครงการ 7 ปี สนับสนุนเงินกองทุนฯ 54,442,870 บาท ให้แก่สหกรณ์ผู้ปลูกกาแฟจังหวัดชุมพร จำกัด กลุ่มเกษตรกรกรทำสวนเขาทะเล จังหวัดชุมพร และกลุ่มเกษตรกรทำสวน จปร. จังหวัดระนอง

ราคามล็ดกาแพ

หน่วย : บาท/กก.

ปี/เดือน	มค.	กพ.	มีค.	เมย.	พค.	มิย.	กค.	สค.	กย.	ตค.	พย.	ธค.	เฉลี่ย
ราคาที่เกษตรกรขายได้													
2540	28.88	32.07	31.76	30	-	-	-	-	-	-	-	47.33	31.79
2541	71.3	71.58	60.31	60.03	-	-	-	-	-	-	-	49.98	63.69
2542	56.94	57.55	44.44	42.83	43	-	-	-	-	-	32.82	32.14	47.70
2543	28.82	26.12	22.23	21.5	-	-	-	-	-	-	-	31.43	23.82
2544	31.22	31.35	31.02	31.47	-	-	-	-	-	-	-	22.31	27.33
2545	25.37	25.38	27.44	-	-	-	-	-	-	-	-	-	26.46
2546	31.56	34.3	24.85	-	-	-	-	-	-	-	27.85	27.19	29.38
2547	29.44	23.25	22.62	-	-	-	-	-	-	-	29	29.41	26.74
2548	26.81	27.75	29.35	-	-	-	-	-	-	-	-	33.49	31.23
2549	41.67	43.66	42.00	39.00	-	-	-	-	-	-	-	44.78	43.81
2550	47.11	46.99	-	-	-	-	-	-	-	-	58.50	57.79	55.86
2551	65.7	68.61	-	-	-	-	-	-	-	45.00	56.75	63.43	61.43
2552	67.50	70.45	69.67	-	-	-	-	-	-	-	50.00	52.47	67.08
2553	55.32	61.12	-	-	-	-	-	-	-	-	59.00	60.00	58.95
2554	66.72	76.87	72.39	-	-	-	-	-	-	-	65.00	68.30	71.96
2555	70.63	71.19	66.00	-	-	-	-	-	-	-	63.33	66.56	68.86
2556	68.66	70.16	77.01	-	-	-	-	-	-	-	-	60.00	70.78
2557	65.00												

ที่มา : สำนักงานเศรษฐกิจการเกษตร

ปีผลิต	ตค.	พย.	ธค.	มค.	กพ.	มีค.	เมย.	พค.	มิย.	กค.	สค.	กย.	เฉลี่ย
ราคาที่โรงงานรับซื้อ													
2547/48	35.00	35.00	35.00	35.00	35.00	35.00	-	-	-	-	-	-	35.00
2548/49	-	-	-	43.00	47.00	47.00	-	-	-	-	-	-	45.67
2549/50	-	-	-	50.00	50.00	-	-	-	-	-	-	-	50.00
2550/51	-	-	57.00	67.00	73.00	-	-	-	-	-	-	-	65.67
2551/52	-	67.31	68.03	68.73	68.50	-	-	-	-	-	-	-	68.14
2552/53	-	-	52.70	55.83	60.97	61.00	-	-	-	-	-	-	57.63
2553/54	-	57.05	57.80	65.35	70.26	74.20	76.00	-	-	-	-	-	66.78
2554/55	-	62.35	62.71	65.45	67.21	65.71	-	-	-	-	-	-	64.69
2555/56	-	61.52	61.61	62.91	64.35	66.67	-	-	-	-	-	-	63.41
2556/57	-	60.00	60.39	60.07									60.15

ที่มา : สำนักงานการค้าภายในจังหวัดชุมพร (จุดรับซื้อของ บจ.ควอลิตี้ คอฟฟี่ โปรดักท์ส : เนสเล่ท์)

ปีผลิต	ตค.	พย.	ธค.	มค.	กพ.	มีค.	เมย.	พค.	มิย.	กค.	สค.	กย.	เฉลี่ย
--------	-----	-----	-----	-----	-----	------	------	-----	------	-----	-----	-----	--------

ราคาซื้อขายล่วงหน้ากาแฟโรบัสต้า ตลาดลอนดอน (เฉลี่ยส่งมอบ 3-6 เดือนข้างหน้า)													
2547/48	28.40	25.96	30.25	28.84	32.72	38.07	41.19	45.52	50.30	50.04	43.81	38.23	37.78
2548/49	39.07	42.42	46.92	49.86	48.11	44.59	44.85	44.04	44.42	47.24	52.21	57.74	46.79
2549/50	54.66	56.56	53.26	56.04	55.73	53.05	50.59	57.33	63.28	62.37	59.84	52.33	56.25
2550/51	63.10	66.76	62.09	63.31	75.96	78.08	71.22	70.41	74.04	78.09	76.80	73.35	71.10
2551/52	60.35	62.60	64.82	61.24	57.03	54.61	53.45	52.15	50.03	48.37	48.73	49.92	55.28
2552/53	48.85	45.85	45.60	45.26	43.24	41.34	43.42	43.57	49.23	55.06	53.64	50.91	47.16
2553/54	52.18	56.35	58.37	64.06	69.75	73.93	73.38	76.90	73.21	67.58	66.90	63.56	66.35
2554/55	59.49	57.60	59.05	57.88	59.86	61.39	61.79	65.97	65.60	66.43	65.89	64.03	62.08
2555/56	63.28	58.45	57.70	59.56	62.06	63.22	51.38	59.44	55.56	54.35	55.95	54.49	57.95
2556/57	51.05	48.51	52.39	52.92									51.22

ที่มา : ข่าว BISNEWS , Futuresource.com , Reuters , indcaffe.com

กองส่งเสริมการค้าสินค้าเกษตร 1

ปาล์มน้ำมัน

1. ผลผลิต : ล้านตัน	ปี 2553	ปี 2554	ปี 2555	ปี 2556	ปี 2557 ^F
					(ม.ค.)
1) โลก น้ำมันพืช (USDA)	141.34	148.89	157.41	160.73	169.22
: น้ำมันถั่วเหลือง	38.79	41.28	42.56	42.78	44.93
: น้ำมันปาล์มดิบ	46.04	48.73	51.95	55.77	58.40
: อินโดนีเซีย	22.00	23.60	26.20	28.50	31.00
: มาเลเซีย	17.76	18.21	18.20	19.32	19.20
2) ไทย : ผลปาล์ม(ก. เกษตร)	8.223	10.777	11.327	12.812	13.898
: น้ำมันดิบ(รง.สกัดแข็ง)	1.288	1.832	1.893	2.135	2.363 ^(17%)
2. สมดุลน้ำมันปาล์มดิบ : ล้านCPO	ปี 2553	ปี 2554	ปี 2555	ปี 2556	ปี 2557
					(ประมาณการ)
1) สต็อกต้นปี	135,518	67,787	297,586	364,170	204,000
2) ผลผลิตน้ำมันปาล์มดิบ	1,287,510	1,832,151	1,892,552	2,135,183	2,363,000
3) นำเข้า - ตี+บริสุทธิ คิดเป็นดิบ	-	59,668	40,055	-	-
4) ใช้ในประเทศ - ผลิตน้ำมันพืช	900,756	978,556	1,042,598	1,058,226	1,058,000
- ผลิตไบโอดีเซล	382,166	376,618	626,380	775,043	780,000
5) ส่งออก - น้ำมันดิบ	63,321	306,845	197,045	465,084	465,000
6) สต็อกปลายปี	67,784	297,586	364,170	203,999	264,000
ที่มา : โรงงานสกัด โรงกลั่นน้ำมันปาล์ม และโรงผลิตไบโอดีเซล แจ้งตามประกาศ กก. (น้ำมันบริสุทธิ จะคิดเป็นน้ำมันดิบ)					
3. พื้นที่ / ต้นทุน / ผลผลิตเฉลี่ย	ปี 2553	ปี 2554	ปี 2555	ปี 2556	ปี 2557 ^E
1) พื้นที่ยืนต้น : ล้านไร่	4.077	4.285	4.405	Na	Na
2) พื้นที่ให้ผล : ล้านไร่	3.552	3.747	3.714	3.914	4.221
3) ต้นทุนผลปาล์ม : บาท/กก.	2.97	2.77	3.02	3.01	Na
4) ผลผลิตเฉลี่ย : กก./ไร่	2,315	2,876	3,058	3,273	3,292
แหล่งผลิตสำคัญ ปี 2557	เนื้อที่ให้ผล	ผลผลิต	Yield	% ผลผลิต	
	ไร่	ตันผลปาล์ม	กก./ไร่		
1. สุราษฎร์ธานี	1,029,281	3,755,415	3,649	27	
2. กระบี่	939,703	3,585,477	3,816	26	
3. ชุมพร	838,232	2,810,721	3,353	20	
4. นครศรีธรรมราช	259,558	815,735	3,143	6	
5. ประจวบคีรีขันธ์	118,404	295,425	2,495	2	
6. ตรัง	154,392	507,770	3,289	4	
7. สตูล	95,914	242,765	2,531	2	
8. พังงา	166,587	542,009	3,254	4	
9. ชลบุรี	96,626	286,554	2,966	2	
10. ระนอง	78,479	262,394	3,343	2	
11. ตราด	61,749	162,767	2,636	1	
12. อื่น ๆ (55 จว.)	382,341	631,245	330-3,073	5	
รวมทั้งประเทศ	4,221,266	13,898,277	3,292	100	

ที่มา : ศูนย์สารสนเทศการเกษตร สำนักงานเศรษฐกิจการเกษตร (พยากรณ์ ณ ธ.ค.56)

4. การนำเข้า-ส่งออก : ดัชนี	ปี 2553	ปี 2554	ปี 2555	ปี 2556	ปี 2557
4.1 นำเข้า					
น้ำมันปาล์มดิบ	17	59,794	-	19	-
น้ำมันปาล์มบริสุทธิ์	1,081	6,512	44,194	92	-
4.2 ส่งออก					
น้ำมันปาล์มดิบ	66,001	331,710	218,429	480,083	-
น้ำมันปาล์มบริสุทธิ์	55,328	50,137	74,402	69,131	-

ประเทศส่งออกไป⁵⁶ ดิบ : เยอรมัน 25%, อินเดีย 41%, มาเลเซีย-13% , เนเธอร์แลนด์ 10%, อิตาลี 10%, เวียดนาม 1%

บริสุทธิ์ : พม่า 65% จีน 23% กัมพูชา 7% ลาว 3% อื่น ๆ 1%

ประเทศนำเข้าจาก⁵⁶ ดิบ : สิงคโปร์ 100% , บริสุทธิ์ : อินโดนีเซีย 99%

ที่มา : กรมศุลกากร / ตั้งแต่ปี 55 ดิบ : พิกัด 1511.10 , บริสุทธิ์ : พิกัด 1511.90

5. ราคา : บาท/กก.	ปี 2553	ปี 2554	ปี 2555	ปี 2556	ปี 2557
5.1 ไทย					(ม.ค.)
ผลปาล์มทะเลสาบ(%น้ำมัน 17)	4.83	6.02	5.31	4.16	5.73
น้ำมันปาล์มดิบ	29.10	36.59	30.86	25.24	33.07
น้ำมันปาล์มบริสุทธิ์ (Bulk)	33.05	43.03	35.66	28.03	35.52
5.2 มาเลเซีย					
น้ำมันปาล์มดิบ	27.02	32.63	28.89	23.27	25.28
น้ำมันปาล์มบริสุทธิ์	28.31	35.10	30.50	24.75	26.09

6. สภาพปัญหา/สาเหตุ

- 1) การผลิต ผลผลิตเฉลี่ยต่ำ ต้นทุนการผลิตสูง เนื่องจากพันธุ์ปาล์มคุณภาพต่ำ พื้นที่ไม่เหมาะสม ulyราคาสูงขึ้น ผู้ปลูกปาล์ม 90% เป็นเกษตรกรรายย่อย ขาดการจัดการที่ดี ปริมาณผลผลิตออกสู่ตลาด ไม่สม่ำเสมอ ทำให้การพยากรณ์ผลผลิตคาดเคลื่อน ส่งผลต่อแผนการบริหารจัดการอุตสาหกรรมน้ำมันปาล์มและการกำหนดมาตรการในการดูแลเกษตรกรและผู้บริโภค
- 2) การนำเข้า-ส่งออก มีการนำเข้าเพื่อส่งออก การถ่วงน้ำหนัก (ตั้งแต่ปี 48-ปัจจุบัน) ซึ่งกระทบต่อตลาดส่งออกน้ำมันส่วนเกิน ส่วนการส่งออกมีความสามารถในการแข่งขันต่ำ เนื่องจากราคาในประเทศสูง
- 3) การค้าในประเทศ โรงสกัดฯ มีกำลังผลิตส่วนเกิน 50% แข่งขันซื้อสูงจึงมีการตัดปาล์มดิบและปัญหาการลักลอบนำเข้า ยังมีอยู่ส่งผลกระทบต่อราคาในประเทศ

7. มาตรการบริหารจัดการทั้งระบบตั้งแต่ปี 2546

มติคณะรัฐมนตรี วันที่ 8 และ 22 เม.ย.46 เห็นชอบให้หน่วยงานที่เกี่ยวข้องดำเนินการแก้ไขปัญหาปาล์มน้ำมันอย่างเป็นระบบ ตามที่กระทรวงพาณิชย์เสนอพร้อมให้แต่งตั้งคณะกรรมการแก้ไขปัญหาปาล์มน้ำมันอย่างเป็นระบบโดยมีรัฐมนตรีว่าการกระทรวงพาณิชย์เป็นประธาน เพื่อทำหน้าที่กำหนดมาตรการและบริหารจัดการแก้ไขปัญหาปาล์มน้ำมันทั้งระบบอย่างต่อเนื่อง

ทั้งนี้ คณะรัฐมนตรี ได้มีมติเมื่อวันที่ 10 มิ.ย.51 เห็นชอบให้แต่งตั้งคณะกรรมการนโยบายปาล์มน้ำมันแห่งชาติ (กนป.) ตามระเบียบสำนักนายกรัฐมนตรีว่าด้วยคณะกรรมการนโยบายปาล์มน้ำมันแห่งชาติ พ.ศ.2551 ประกาศเมื่อวันที่ 12 มิ.ย.51 โดยมีนายกรัฐมนตรีหรือรองนายกรัฐมนตรีที่ได้รับมอบหมาย เป็นประธาน มีอำนาจหน้าที่ในการกำหนดนโยบายและแผนการบริหารพัฒนาอย่างเป็นระบบครบวงจร ส่งผลให้คณะกรรมการแก้ไขปัญหาปาล์มน้ำมันอย่างเป็นระบบลดบทบาทลง แต่ยังคงดำเนินการอย่างต่อเนื่อง ดังนี้

1) วางระบบการนำเข้าอย่างรัดกุม

- (1) ภายใต้ WTO ภาษีในโควตา 20% ปริมาณ 4,860 ตันให้ อคส.เป็นผู้นำเข้า ภาษีนอกโควตา 143% ไม่จำกัดปริมาณ
- (2) ภายใต้ AFTA ตั้งแต่ปี 2553 ภาษี 0% โดยจะให้มีการบริหารการนำเข้าน้ำมันปาล์มตามมาตรการเดิมที่ใช้มา (ให้ อคส. เป็นผู้นำเข้า) เพื่อไม่ให้ขัดต่อพันธกรณีและมิให้มีการเปิดตลาดส่งผลกระทบต่อเกษตรกรภายในประเทศ โดยมีคณะกรรมการ กนป. เป็นผู้พิจารณามาตรการที่จะรองรับผลกระทบจากการเปิดตลาดเสรี AFTA เช่น กำหนดผู้นำเข้า ปริมาณ ชนิด ช่วงเวลาการนำเข้าและมาตรการนำเข้าอื่น ๆ

(3) การนำเข้าเพื่อส่งออก (นอกโควตา WTO) กำหนดให้ผู้นำเข้าต้องรับซื้อผลผลิตในประเทศเพื่อส่งออกด้วย 1 ส่วน ก่อนนำเข้า 1 ส่วนและต้องส่งออกน้ำมันปาล์มไปต่างประเทศเป็นปริมาณไม่น้อยกว่า 2 เท่าของปริมาณนำเข้าฯ ภายใน 30 วัน โดยกำหนดด่านส่งออกน้ำมันปาล์มที่นำเข้าได้เฉพาะ 4 ด่าน ตามมติ ครม. เมื่อ 22 เม.ย.46 (ด่านแม่สอด แม่สาย สังขละบุรี และ ท่าเรือกรุงเทพ)

(4) การนำน้ำมันปาล์มผ่านประเทศเพื่อส่งออก (การถ่ายลำ/ผ่านแดน) ต้องขออนุญาตขนย้ายและส่งออกภายใน เวลาที่กำหนด

2) บริหารจัดการระบบการค้าในประเทศ

(1) การค้าผลปาล์มและน้ำมันปาล์ม ให้ดำเนินไปตามกลไกปกติ โดยมีมาตรการ : การแจ้งปริมาณ ให้ผู้ผลิตแจ้ง ปริมาณฯ เป็นประจำทุกเดือน ผู้นำเข้าแจ้งแผนการนำเข้าล่วงหน้าทุกเดือนแจ้งการนำเข้า จำหน่ายภายใน 7 วันนับจากวัน นำเข้า/จำหน่าย การควบคุมขนย้าย ให้ผู้ขนย้ายน้ำมันปาล์มตั้งแต่ 25 กก.ขึ้นไปต้องขออนุญาตขนย้าย การปิดป้ายรับซื้อ ให้ผู้รับซื้อผลปาล์มปิดป้ายแสดงราคารับซื้อผลปาล์มโดยระบุชั้นคุณภาพและให้รับซื้อไม่ต่ำกว่าราคาแสดงที่ป้ายและขอ ความร่วมมือโรงงานสกัดและโรงกลั่นน้ำมันปาล์มให้รับซื้อผลปาล์มและน้ำมันปาล์มให้สอดคล้องกันทั้งระบบอย่างเหมาะสม การพัฒนาคุณภาพ ประชาสัมพันธ์ให้เกษตรกรพัฒนาคุณภาพผลปาล์ม

(2) การตรวจสอบและกำกับดูแลโดยจังหวัด : มีคณะทำงานแก้ไขปัญหาปาล์มน้ำมันอย่างเป็นระบบระดับจังหวัด คณะทำงานตรวจสอบคุณภาพผลปาล์มประจำจังหวัด เพื่อทำหน้าที่ดำเนินมาตรการตามนโยบายที่กำหนดและใกล้เคียง ปัญหาคุณภาพผลปาล์มที่เกิดขึ้นจากการซื้อขาย

(3) ตรวจสอบป้องกันการลักลอบนำเข้าและกำกับดูแลขนย้ายถ่ายลำ-ผ่านแดนน้ำมันปาล์ม โดยขอความร่วมมือ จังหวัดต้นทางและจังหวัดที่ติดชายแดนประเทศกำกับดูแลการขนย้ายน้ำมันปาล์มในประเทศอย่างเคร่งครัดเพื่อกำกับดูแลมิให้ มีการนำมามาหมุนเวียนจำหน่ายในประเทศ

(4) การบริหารจัดการของกลาง มติคณะกรรมการแก้ไขปัญหาลูกปาล์ม (24 พค.47) เห็นชอบให้กรมศุลกากร ส่งมอบน้ำมันปาล์มของกลางให้แก่หน่วยงานราชการ/มูลนิธิที่นำไปใช้ผลิตพลังงานทดแทนและให้ รมว.พณ. (ประธาน) อนุมัติ เป็นคราว ๆ ไป ซึ่งได้อนุมัติแล้ว 24 ครั้ง รวมปริมาณ 490,722 กก. (พ.ค.47-ก.ค.56)

3) จัดการผลผลิตส่วนเกิน ประสานแจ้งกระทรวงพลังงานทราบปริมาณน้ำมันปาล์มคงเหลือรายเดือนเพื่อสนับสนุน การนำน้ำมันปาล์มไปผลิตไบโอดีเซล

8. มาตรการแก้ไขปัญหาน้ำมันปาล์มและราคาผลปาล์มตกต่ำ ปี 2555-2556

1) มติคณะกรรมการนโยบายปาล์มแห่งชาติ (กนป.) วันที่ 19 ธันวาคม 2555 กำหนดให้รับซื้อผลปาล์ม น้ำมันอัตราน้ำมัน 17% ในราคาไม่ต่ำกว่า กก. ละ 4 บาท และอัตราน้ำมัน 18.5% ในราคาไม่ต่ำกว่า กก. ละ 4.35 บาท ณ หน้า โรงงานสกัดน้ำมันปาล์ม และให้รับซื้อน้ำมันปาล์มดิบจากโรงงานสกัดน้ำมันปาล์มปริมาณรวม 50,000 ตัน ในราคา กก. ละ 25 บาท ส่งมอบ ณ หน้าคลังของผู้รับซื้อในเขตกรุงเทพและปริมณฑล และมติเมื่อวันที่ 28 ธันวาคม 2555 ให้รับซื้อผลปาล์มน้ำมัน อัตราน้ำมันไม่ต่ำกว่า 17% ในราคาไม่ต่ำกว่า กก. ละ 4 บาท และให้รับซื้อน้ำมันปาล์มดิบจากโรงงานสกัดเพิ่มเติมอีก 100,000 ตัน รวมเป็น 150,000 ตัน ในราคา กก. ละ 25 บาท

2) มติคณะกรรมการนโยบายและมาตรการช่วยเหลือเกษตรกร (คชก.) วันที่ 14 มกราคม 2556 และ 23 มกราคม 2556 (1) เห็นชอบให้ อคส. รับซื้อน้ำมันปาล์มดิบจากโรงงานสกัดน้ำมันปาล์ม 2 รอบ ๆ ละ 50,000 ตัน รวมเป็น ๑๐๐,๐๐๐ ตัน ในราคา กก.ละ ๒๕ บาท ระยะเวลารับซื้อ ธันวาคม ๒๕๕๕ - เมษายน ๒๕๕๖ และต่อมาได้ขยายระยะเวลาถึงเดือนมิถุนายน 2556 (มติ คชก. 21 พ.ค.56) ระยะเวลาจำหน่าย มกราคม - กันยายน ๒๕๕๖ ระยะเวลาโครงการ ธันวาคม ๒๕๕๕-พฤศจิกายน 2556 (2) อนุมัติเงินหมุนเวียน 2,500 ล้านบาท ให้ อคส. ใช้เป็นทุนหมุนเวียนในการรับซื้อน้ำมันปาล์มดิบจากโรงงานสกัดน้ำมัน ปาล์ม และเงินจ่ายขาดวงเงิน 292.596 ล้านบาท เพื่อเป็นค่าใช้จ่ายตามที่เกิดขึ้นจริงของหน่วยงานที่เกี่ยวข้องในการบริหารจัดการ รับซื้อและระบายน้ำมันปาล์มดิบ ปริมาณ 100,000 ตัน โดยให้มีคณะกรรมการพิจารณาการระบายน้ำมันปาล์มดิบที่ตาม โครงการแก้ไขปัญหาน้ำมันปาล์มและราคาผลปาล์มตกต่ำ ปี 2555-2556 ที่ อคส. รับซื้อ ซึ่งมีรัฐมนตรีว่าการกระทรวงพาณิชย์ เป็นประธาน อธิบดีกรมการค้าต่างประเทศเป็นอนุกรรมการและเลขานุการ ทำหน้าที่พิจารณากำหนดหลักเกณฑ์การบริหาร จัดการน้ำมันปาล์มดิบที่ อคส. รับซื้อไว้ วิธีการ ราคา และปริมาณการจำหน่ายตามความเหมาะสม

3) ผลการดำเนินการโครงการ

(1) รอบที่ 1

- การรับซื้อ โรงงานสกัดฯ ได้รับจัดสรรปริมาณจำหน่ายน้ำมันปาล์มดิบให้ อคส. (รอบ 1) ปริมาณ 50,000 ตัน จำนวน 58 ราย ทำสัญญาซื้อขายกับ อคส. จำนวน 42 ราย ปริมาณ 44,899 ตัน รับซื้อผลปาล์ม (17%) ในราคา กก.ละ 4 บาท ตั้งแต่วันที่ 21 ธันวาคม 2555 - เมษายน 2556 จากเกษตรกร 49,928 ราย ปริมาณผลปาล์มประมาณ 262,470 ตัน และส่งมอบเข้าคลังกลาง (อคส.) ปริมาณ 44,746.19 ตัน

- การจำหน่ายน้ำมันปาล์มดิบที่รับซื้อรอบที่ 1 จำนวน 44,746.19 ตัน จำหน่ายหมดสิ้นแล้ว โดยผ่านคณะกรรมการระบายน้ำมันปาล์มดิบฯ ดังนี้ (1) จำหน่ายให้แก่การไฟฟ้าฝ่ายผลิต (กฟผ.) จำนวน 10,000 ตัน (2) จำหน่ายให้แก่ผู้ส่งออกเพื่อส่งออกไปต่างประเทศ จำนวน 34,746.19 ตัน

(2) รอบที่ 2

- การรับซื้อ โรงงานสกัดฯ ได้รับจัดสรรปริมาณจำหน่ายน้ำมันปาล์มดิบให้ อคส. จำนวน 47 ราย จำนวน 53,481 ตัน ทำสัญญากับ อคส. 29 ราย มี 7 รายที่รับซื้อผลปาล์มจากเกษตรกรแปรรูปเป็นน้ำมันปาล์มดิบส่งมอบ อคส. ณ 30 กันยายน 2556 จำนวน 1,650.90 ตัน คงเหลือปริมาณรับซื้อประมาณ 51,530 ตัน ทั้งนี้ การรับซื้อผลปาล์มในรอบ 2 มีปริมาณน้อย เนื่องจากในช่วงระยะเวลาที่รับซื้อเดือนมิถุนายน - กันยายน 2556 ราคาผลปาล์มตลาดทั่วไปอยู่ในระดับใกล้เคียงกับราคาซื้อตามโครงการฯ ประกอบกับการขึ้นทะเบียนเกษตรกรมีน้อยกว่าปริมาณที่เพาะปลูกจริง

- การจำหน่ายน้ำมันปาล์มดิบรอบที่ 2 จำนวน 1,650.90 ตัน ยังมีได้จำหน่ายเก็บสต็อกไว้ ณ คลังกลาง อคส. จังหวัดสุราษฎร์ธานี

ทั้งนี้ คณะกรรมการ กนป. ในคราวประชุมเมื่อวันที่ 4 กันยายน 2556 มีมติเห็นชอบให้ปรับหลักเกณฑ์การจำหน่ายผลปาล์มตามโครงการฯ โดยให้เกษตรกรที่มีเอกสารสิทธิทำกินโดยชอบด้วยกฎหมายซึ่งมีพื้นที่ปลูกปาล์มน้ำมันไม่เกิน 80 ไร่ และได้ขึ้นทะเบียนไว้กับกรมส่งเสริมการเกษตรสามารถจำหน่ายผลปาล์มตามโครงการฯ ได้ โดยจำกัดให้จำหน่ายได้ไม่เกิน 50 ไร่ และเมื่อวันที่ 17 พฤศจิกายน 2556 มีมติเห็นชอบให้ขยายระยะเวลาที่รับซื้อออกไปอีกถึงเดือน ธันวาคม 2556 เพื่อเตรียมการช่วยเหลือเกษตรกรได้ทันต่อสถานการณ์ หากราคาผลปาล์มลดต่ำกว่า กก. ละ ๔ บาท อยู่ระหว่างนำเสนอ คชก.พิจารณาขยายขยายระยะเวลาที่รับซื้อจาก “สิ้นสุดเดือนกันยายน 2556” เป็น “สิ้นสุดเดือนธันวาคม 2556” ระยะเวลาจำหน่ายจาก “สิ้นสุดเดือนธันวาคม 2556” เป็น “สิ้นสุดเดือนมีนาคม 2557” ระยะเวลาโครงการจาก “สิ้นสุดเดือนมกราคม 2557” เป็น “สิ้นสุดเดือนเมษายน 2557” ตามหลักเกณฑ์และวงเงินดำเนินการที่ได้รับอนุมัติไว้เดิมจาก คชก.

9. สถานการณ์

9.1 ในเดือน ม.ค.57 ราคาผลปาล์มที่เกษตรกรขายได้ ณ หน้าโรงงานสกัดในจังหวัดแหล่งผลิตสำคัญ ณ หน้าโรงงาน (17%) ตลาดทั่วไปเฉลี่ยโน้มสูงขึ้น เฉลี่ย กก.ละ 5.73 บาท เนื่องจากเป็นช่วงที่ผลผลิตออกสู่ตลาดน้อย และสต็อกคงเหลืออยู่ในระดับต่ำ ในขณะที่ความต้องการด้านพลังงานมีมากขึ้น ส่งผลให้ราคาผลปาล์มและน้ำมันปาล์มดิบอยู่ในระดับสูงกว่ามาเลเซียมาก ปัจจุบัน (7 ก.พ.57) ราคาเพิ่มสูงขึ้นมากเป็น กก.ละ 6-6.10 บาท ราคาน้ำมันปาล์มดิบส่งมอบกรุงเทพฯ สูงขึ้นมากเป็น กก.ละ 33.75-34 บาท และราคาน้ำมันปาล์มดิบมาเลเซียอยู่ที่ 2,555 ริงกิต/ตัน หรือ 25.24 บาท/กก. ดังนี้

	บาท : กก.	ม.ค.56	ธ.ค.56	ม.ค.57	%Δ
ไทย	ผลปาล์ม (%น้ำมัน17)	4.65	5.55	5.73	3.62
	น้ำมันปาล์มดิบ	25.00	31.90	33.07	3.67
	น้ำมันปาล์มบริสุทธิ์	27.23	34.69	35.52	2.39
	น้ำมันพืชปาล์ม ปลิค 1 ลิตร (ขวด)	40.00	40.92	42.00	2.64
มาเลเซีย	น้ำมันปาล์มดิบ	22.23	25.60	25.28	-1.25
	น้ำมันปาล์มบริสุทธิ์	24.45	27.13	26.99	-0.52

9.2 แนวโน้ม คาดว่าราคาผลปาล์มและน้ำมันปาล์มดิบมีแนวโน้มสูงขึ้น ตามปริมาณผลผลิตที่ลดน้อยลง ขณะที่ความต้องการใช้ทั้งด้านการบริโภคและพลังงานจะมากขึ้น

ราคาปาล์มน้ำมันและน้ำมันปาล์ม

AG36 D. ราคา : ปาล์ม (ส. รายเดือนปาล์ม 45-50-ส่งออก)

หน่วย : บาท/กก.

ปี/เดือน	ม.ค.	ก.พ.	มี.ค.	เม.ย.	พ.ค.	มิ.ย.	ก.ค.	ส.ค.	ก.ย.	ต.ค.	พ.ย.	ธ.ค.	เฉลี่ย
1. ผลปาล์มทะเลชาย คุณภาพน้ำมัน 17% (หน้าโรงงานสกัดฯ แหล่งผลิตสำคัญ)													
2552	3.68	4.19	3.14	3.62	4.70	4.60	3.79	4.22	3.71	3.43	4.09	4.65	3.99
2553	4.15	3.92	3.87	3.63	3.80	4.23	4.35	5.01	5.22	5.67	6.70	7.40	4.83
2554	9.27	8.49	5.72	5.68	6.01	5.91	5.19	5.60	5.49	4.38	5.13	5.39	6.02
2555	5.47	6.09	6.17	6.23	5.66	5.72	6.14	5.44	4.80	4.30	4.21	3.53	5.31
2556	4.05	4.09	4.02	3.43	3.47	4.09	3.70	4.00	4.38	4.22	4.92	5.53	4.16
2557	5.73												
2. น้ำมันปาล์มดิบ (ขายส่งถึงโรงกลั่น) ณ ตลาด กทม.													
2552	23.51	26.13	21.78	24.16	27.51	26.50	22.72	24.56	22.65	21.48	24.00	26.90	24.33
2553	26.36	25.73	25.92	25.43	25.66	25.61	25.38	27.49	27.95	31.01	38.91	43.80	29.10
2554	58.20	57.07	36.00	36.21	36.28	34.38	30.00	31.30	30.18	28.14	30.81	30.49	36.59
2555	31.68	33.05	34.71	35.90	32.86	32.79	35.08	31.46	28.89	25.62	25.30	22.95	30.86
2556	25.00	25.00	24.49	23.38	23.02	25.12	23.73	23.58	24.68	24.62	28.34	31.90	25.24
2557	33.07												33.07
3. น้ำมันปาล์มบริสุทธิ์ Bulk (ขายส่งถึงผู้ซื้อ)													
2552	32.08	34.04	31.51	31.29	32.78	30.80	27.55	28.91	28.69	26.62	27.43	30.58	30.19
2553	31.07	29.45	30.21	30.21	30.11	29.04	29.07	31.68	32.27	33.29	42.09	48.10	33.05
2554	57.45	63.28	53.00	45.88	42.50	39.64	35.87	36.50	35.86	34.50	35.32	36.50	43.03
2555	36.50	36.50	38.26	38.50	38.50	38.60	40.50	38.00	35.70	30.68	29.82	26.33	35.66
2556	27.23	27.50	27.19	26.97	26.23	27.75	27.05	26.61	27.20	27.44	30.50	34.69	28.03
2557	35.52												35.52
4. สเตียร์บริสุทธิ์/ไฮปาล์ม Bulk (ขายส่งถึงผู้ซื้อ)													
2552	15.35	17.66	18.26	22.42	26.65	27.57	25.60	24.10	23.73	21.01	23.31	25.99	22.64
2553	26.25	25.74	26.54	26.39	26.19	26.06	25.73	27.40	27.95	30.68	37.86	42.96	29.15
2554	55.19	57.30	40.84	34.18	34.81	33.42	29.68	31.44	30.40	28.35	30.95	31.01	36.46
2555	31.86	33.28	35.12	36.55	33.63	33.09	35.57	31.94	29.86	26.34	26.43	25.00	31.56
2556	24.99	24.78	24.55	23.52	22.50	25.28	24.29	23.85	25.17	25.10	28.49	32.08	25.38
2557	33.30												33.30
5. น้ำมันปาล์มดิบ (ซื้อขายในมาเลเซีย)													
2552	18.13	18.47	19.80	24.45	26.63	23.49	20.55	23.26	21.55	21.09	22.10	24.05	21.96
2553	24.46	24.84	25.64	25.55	25.27	24.85	24.85	27.37	27.01	27.94	31.45	35.02	27.02
2554	37.39	38.00	34.53	33.50	34.13	32.82	31.10	31.22	30.07	28.12	30.41	30.27	32.63
2555	32.12	32.04	33.55	35.34	32.34	29.63	30.28	28.68	27.02	23.02	22.15	20.56	28.89
2556	22.23	23.17	22.38	21.93	22.68	23.55	22.67	22.84	23.05	23.54	25.55	25.60	23.27
2557	25.28												
6. น้ำมันปาล์มบริสุทธิ์ Bulk (ตลาดส่งออก F.O.B. มาเลเซีย)													
2552	21.28	21.52	22.54	26.97	28.29	25.44	22.45	25.01	23.28	22.82	23.79	25.56	24.08
2553	25.77	26.12	26.58	26.45	26.07	25.83	26.11	29.27	28.58	29.66	32.93	36.37	28.31
2554	38.60	39.65	36.64	35.58	36.66	35.47	34.39	34.62	32.98	30.51	32.77	33.29	35.10
2555	33.74	33.59	34.84	36.18	33.26	30.69	31.50	30.22	28.96	24.86	24.59	23.53	30.50
2556	24.45	24.99	23.93	23.13	23.94	24.88	23.99	24.44	24.63	24.92	26.62	27.13	24.75
2557	26.09												26.09

ปริมาณส่งออกและนำเข้าน้ำมันปาล์ม

หน่วย : ตัน

	ม.ค.	ก.พ.	มี.ค.	เม.ย.	พ.ค.	มิ.ย.	ก.ค.	ส.ค.	ก.ย.	ต.ค.	พ.ย.	ธ.ค.	รวม
1. ปริมาณส่งออกน้ำมันปาล์มดิบ (ปี 50 HS. 1511.1000.000 , 1511.9010.000 , ปี 55 HS. 1511.10)													
2551	72,990	1,708,263	29,044,289	30,095,962	57,461,578	19,648,062	37,246,411	40,297,454	39,774,524	26,932,791	5,921,295	18,620	288,222,239
2552	127,800	0.032	-	63,000	24,241,605	4,352,942	20,235	84,000	-	24,508,808	13,893,370	-	67,291,792
2553	75,000	0.090	6,002,104	8,401,684	5,250,090	126,007	63,000	12,686,600	23,548,850	9,468,904	210,228	168,280	66,000,837
2554	100,970	168,002	3,190	14,023,753	6,602,640	9,117,777	49,082,753	67,480,438	57,336,554	56,055,814	53,670,385	18,067,372	331,709,648
2555	42,450,557	52,162,573	1,996,814	19,005,442	34,563,526	122,632	22,135,618	2,022,800	2,316,617	19,110,291	9,021,164	13,520,511	218,428,545
2556	12,719,185	30,632,041	48,784,627	36,245,550	60,436,808	37,802,085	34,490,612	72,068,319	42,525,019	52,840,842	31,532,067	20,005,772	480,082,747
2. ปริมาณส่งออกน้ำมันปาล์มบริสุทธิ์ (ปี 50 HS. 1511.9090.000 , ปี 55 HS. 1511.90)													
2551	4,198,696	3,852,422	5,510,790	6,235,675	10,382,439	7,320,654	4,460,011	8,340,436	4,886,648	4,019,406	7,953,500	4,958,265	72,118,942
2552	3,029,445	3,221,043	3,791,240	3,634,282	2,417,600	4,056,272	4,608,685	2,706,733	4,577,791	6,173,270	4,547,370	3,786,934	46,550,665
2553	3,959,291	4,297,530	5,466,579	4,869,880	7,207,576	5,738,917	5,314,059	4,250,326	5,534,394	5,082,101	2,083,412	1,523,582	55,327,647
2554	949,825	863,738	1,831,859	3,281,336	4,110,035	4,090,318	6,644,004	4,481,364	8,465,477	4,324,532	2,878,242	8,216,200	50,136,930
2555	6,033,511	6,230,180	6,335,852	4,038,201	5,379,750	6,177,630	4,347,571	6,443,468	5,274,384	10,738,703	5,474,287	7,928,266	74,401,803
2556	7,487,186	5,536,047	5,914,542	5,358,696	7,995,487	4,526,329	5,473,780	6,597,906	5,032,324	7,084,774	4,657,518	3,465,984	69,130,573
3. ปริมาณนำเข้าน้ำมันปาล์มดิบ (ปี 50 HS. 1511.1000.000 , 1511.9010.000 , ปี 55 HS 1511.10)													
2552	-	-	-	7,230	-	-	-	30,000	-	-	-	-	37,230
2553	-	-	-	-	-	16,900	-	-	-	-	-	-	16,900
2554	29,929,099	-	29,864,080	-	-	-	-	-	-	-	-	-	59,793,179
2555	-	-	-	-	-	-	-	-	-	-	-	-	-
2556	-	-	-	18,816	-	-	-	-	-	-	-	-	18,816
4. ปริมาณนำเข้าน้ำมันปาล์มบริสุทธิ์ (ปี 50 HS. 1511.9090.000 , ปี 55 HS 1511.90)													
2551	392,040	278,630	264,203	0.190	0.020	0.020	0.001	0.050	-	-	-	208,490	1,143,644
2552	315,180	622,560	316,035	0.200	-	-	0.380	0.083	-	-	0.040	-	1,254,478
2553	-	18,000	10,320	26,505	9,000	0.455	15,062	18,120	0.198	0.007	314,955	668,670	1,081,292
2554	913,212	1,031,350	11,639	14,134	0.183	13,592	0.080	15,728	1,989,901	20,635	-	2,501,860	6,512,314
2555	3,172,338	34,777	35,280	0.031	10,044,650	-	1,002,702	28,886,496	999,971	18,000	-	-	44,194,245
2556	18,000	-	-	-	0.005	-	6,000	28,400	1,020	27,698	11,182	-	92,305
5. ปริมาณถ่ายลำ-ผ่านแดนน้ำมันปาล์มบริสุทธิ์ (ผ่านจากมาเลเซีย-ไปประเทศที่สาม) รวมทั้งทุกด่านทั้งประเทศ													
2552	8,606,908	10,940,639	13,617,408	8,365,226	5,775,079	9,154,145	9,174,609	2,648,137	6,573,369	9,297,617	8,303,331	10,426,367	102,882,876
2553	12,888,947	10,642,149	12,815,519	12,825,949	14,254,738	10,329,275	1,229,487	3,499,082	2,128,316	3,885,717	6,271,605	7,671,399	98,242,182
2554	9,360,060	9,641,864	11,593,016	13,324,453	15,849,460	7,501,457	7,040,062	4,601,320	5,435,220	5,470,989	4,141,942	4,112,240	98,072,084
2555	4,021,650	4,743,610	6,691,644	6,267,978	8,081,346	11,451,006	10,230,283	8,943,089	8,643,535	12,496,306	6,011,422	5,018,354	92,600,223
2556	5,510,686	3,165,667	4,581,994	3,118,865	3,539,528	4,310,535	3,682,654	2,500,298	1,630,025	1,759,502	1,474,632	1,601,620	36,876,007

ส้มเขียวหวาน

มกราคม 2557

1. ผลผลิตและความต้องการใช้ (ตัน)

	ปี 2553/54	ปี 2554/55	ปี 2555/56	ปี 2556/57
1.1 ผลผลิตภายในประเทศ	280,190	214,900	185,084	181,110
1.2 การใช้				
- บริโภคสด	309,534	286,860	330,207	288,946
1.3 นำเข้าส้มสด				ม.ค.-พ.ย.
- ปริมาณ (ตัน)	30,797	73,838	145,413	108,440
- มูลค่า (ล้านบาท)	755.39	1,936	3,814	2,869
1.4 ส่งออกส้มสด				ม.ค.-พ.ย.
- ปริมาณ (ตัน)	1,453	1,878	290	604
- มูลค่า (ล้านบาท)	34.13	50.48	7.29	21.23

2. ช่วงผลผลิตออกสู่ตลาด เดือนพฤศจิกายน – กุมภาพันธ์ 80%

3. ราคาเกษตรกรขายได้ส้มเขียวหวาน ชนิดคละ (บาท/กก.)

				(ม.ค.57)
- เฉลี่ยทั้งปี	28.62	31.78	30.54	35.00
(พ.ย. 56 - ต.ค. 57)				

4. สถานการณ์

4.1 การผลิต

1) ผลผลิตส้มเขียวหวาน ปี 2556/57 มีปริมาณ 181,110 ตัน ลดลงจากปีที่ผ่านมา ร้อยละ 2.15 เนื่องจากเกษตรกรหันไปปลูกพืชชนิดอื่นแทน เช่น ยางพารา ลองกอง เงาะ ซึ่งส้มมีปัญหาเรื่องโรคและแมลงศัตรูพืชมาก ทำให้เกษตรกรต้องใช้ต้นทุนในการดูแลรักษาสูงกว่าพืชชนิดอื่น

2) การเพาะปลูกส้มมีมากในแถบภาคเหนือ ได้แก่ เชียงใหม่ (38%) สุโขทัย (30%) จังหวัดกำแพงเพชร (11%) เชียงราย (6%) แพร่ (5%)

3) ช่วงที่ผลผลิตออกสู่ตลาดมาก คือ ระหว่างเดือน พ.ย. – ก.พ. ประมาณร้อยละ 80 ของผลผลิตทั้งปี

4.2 การตลาด

1) การบริโภค ผลผลิตส้มเขียวหวานส่วนใหญ่ร้อยละ 99 บริโภคภายในประเทศในรูปของผลสด ส่วนที่เหลือร้อยละ 1 ส่งออกและแปรรูปเป็นผลิตภัณฑ์ต่างๆ เล็กน้อย เช่น น้ำส้ม แยม ฯลฯ

2) สัดส่วนออกสู่ตลาด เดือน ม.ค.57 เป็นช่วงที่ผลผลิตออกสู่ตลาดอย่างต่อเนื่อง โดยผลผลิตออกสู่ตลาดร้อยละ 75 ของผลผลิตทั้งหมด คาดว่าประมาณกลางเดือน ก.พ.57 ผลผลิตในฤดูจะออกสู่ตลาดหมด

3) ราคาจำหน่าย ราคาเกษตรกรขายได้เดือน ม.ค.2556 เฉลี่ย กก.ละ 35.00 บาท ราคาสูงกว่าช่วงเดียวกันของปีก่อน ซึ่งมีราคาเฉลี่ย กก.ละ 32.37 บาท

กองส่งเสริมการค้าสินค้าเกษตร 1

กรมการค้าภายใน

กุมภาพันธ์ 2557

Agri_20/D/ส้ม/รายเดือนส้ม/ปี2555/ส้ม ม.ค.57

หอมแดง

1. ผลผลิตและการใช้ (ตัน)	ปี 2553/54	ปี 2554/55	ปี 2555/56	ปี 2556/57*	
1.1 ผลผลิตไทย	195,228	220,491	128,939	135,216	
- พื้นที่ปลูก (ไร่)	98,038	99,105	71,321	68,793	
- แหล่งผลิต	ศรีสะเกษ (33.28%)	เชียงใหม่ (18.65%)	อุดรดิตถ์ (11.76%)	ลำพูน (9.25%)	
- จำนวนคร่าวเรือน	36,619	36,947	NA	NA	
- ผลผลิตเฉลี่ย/ไร่ (กก./ไร่)	1,991	2,225	1,808	1,966	
- ต้นทุนการผลิต	9.06	10.78	12.17	NA	
1.2 ความต้องการใช้	182,133	200,127	200,000	152,300	
<small>(ที่มา: คณะอนุกรรมการจัดการการผลิตและการตลาด กระเทียม หอมแดง หอมหัวใหญ่ และมันฝรั่ง)</small>					
1.3 นำเข้า	ปี 2553	ปี 2554	ปี 2555	ปี 2556	
ปริมาณ (ตัน)	15,429	41,255	59,495	29,414	
มูลค่า (ล้านบาท)	117.71	367.90	540.96	321.39	
1.4 ส่งออก					
ปริมาณ (ตัน)	25,120	54,350	37,588	32,444	
มูลค่า (ล้านบาท)	240.73	589.63	431.41	427.74	
<small>(ที่มา : นำเข้า-ส่งออก กรมศุลกากร)</small>					
ประเทศคู่ค้า อินโดนีเซีย มาเลเซีย สิงคโปร์					
ประเทศคู่แข่ง ฟิลิปปินส์ เวียดนาม อินเดีย					
2. ราคา (บาท/กก.)	ปี 2554	ปี 2555	ปี 2556	ปี 2557	
				ธ.ค.56	ม.ค.57
2.1 เกษตรกรขายได้ (สตก.)					
- หอมแดงแห้งหัวใหญ่คละ	23.32	22.15	23.30	43.42	27.68
2.2 ขายส่งตลาด กทม.					
- หอมแดงมัดจุกใหญ่ (ศรีสะเกษ)	39.83	25.17	30.92	47.50	37.67
- หอมแดงมัดจุกใหญ่ (ภาคเหนือ)	47.39	43.30	64.70	81.62	42.86
3. สภาพปัญหา					
3.1 ผลผลิตออกสู่ตลาดในลักษณะกระจุกตัวในช่วงเวลาเดียวกัน ทำให้ตลาดไม่สามารถรองรับได้					
3.2 หอมแดงเป็นสินค้าที่เน่าเสียได้ง่าย การเก็บรักษาไม่ถูกต้อง ในสภาพอากาศถ่ายเทไม่สะดวก อาจทำให้เกิดเชื้อรา สร้างหน่อ ราก และเสื่อมสภาพได้เร็วขึ้น					
3.3 ราคาผลผลิตหอมแดงจากประเทศคู่แข่ง ต่ำกว่าราคาในประเทศ					
3.4 การกำหนดมาตรการนำเข้าอย่างเข้มงวดของประเทศคู่ค้า เช่น อินโดนีเซีย ทำให้การส่งออกชะงัก					

4. กฎระเบียบการนำเข้าหอมแดงของอินโดนีเซียที่ส่งผลกระทบต่อการส่งออกหอมแดง

4.1 ในปี 2555 อินโดนีเซียออกกฎระเบียบควบคุมการนำเข้าหอมแดง เนื่องจากการนำเข้าหอมแดงจากต่างประเทศในช่วงการเก็บเกี่ยวผลผลิตของเกษตรกรอินโดนีเซีย จะทำให้เกษตรกรสูญเสียรายได้ และราคาหอมแดงในประเทศตกต่ำ อินโดนีเซียจึงได้ออกกฎระเบียบการนำเข้า (ก.พ.55) ดังนี้

4.1.1 หนังสือรับรองการนำเข้าสินค้าพืชสวนจากกระทรวงเกษตรของอินโดนีเซีย (Recommendation on Import of Horticultural Products : RIPH) กำหนดให้การนำเข้าสินค้าพืชสวนจะต้องยื่นขอ RIPH ทุก 3 เดือน โดยจะพิจารณาจากผลผลิต ช่วงเวลาการผลิต ความต้องการบริโภคภายในประเทศประกอบก่ากำหนดปริมาณที่ให้นำเข้าในคำรับรอง

4.1.2 ใบอนุญาตนำเข้า (Import Producer : IP) กระทรวงการค้าอินโดนีเซียกำหนดให้ผู้นำเข้าจะต้องยื่นขอจดทะเบียนเป็นผู้นำเข้าประเภทผู้ผลิต (Manufacturing Importer : MI) หรือผู้นำเข้าประเภทผู้ค้า (Register Importer : IT) ตาม The Provision of Importer Identification Number (API) โดยอินโดนีเซียจะออกหนังสือรับรอง 2 ครั้งต่อปี คือ จะออกหนังสือรับรองในเดือน ธันวาคม สำหรับการนำเข้าเดือนมกราคม - มิถุนายน และเดือนมิถุนายน สำหรับการนำเข้าเดือนกรกฎาคม - ธันวาคม

4.2 เนื่องจากกฎระเบียบและขั้นตอนที่อินโดนีเซียกำหนดตาม 4.1 มีความซับซ้อน ส่งผลกระทบต่อความเสียหายในตลาดอินโดนีเซีย หอมแดงในตลาดขาดแคลนทำให้ราคาในประเทศสูงขึ้นมาก อินโดนีเซียจึงได้ออกกฎระเบียบใหม่ โดยมีวัตถุประสงค์เพื่อลดขั้นตอนการขอใบอนุญาตการนำเข้า (23 เม.ย.56) ซึ่งสรุปได้ ดังนี้

4.2.1 การขอรับใบอนุญาต IP,IT, และ RIPH สามารถทำได้ผ่านทางออนไลน์ (INATRADE) สำนักให้บริการทางการค้าอินโดนีเซียจะดำเนินการออกใบอนุญาตให้อย่างช้า 2 วัน นับจากได้รับเอกสารหลักฐานต่าง ๆ ครบถ้วน

4.2.2 ไม่มีการกำหนดโควตา (Quota) การนำเข้าสินค้าพืชสวน เพราะจะมีกระบวนการอนุญาตที่สะดวกรวดเร็วผ่านระบบออนไลน์

4.3 ในเดือนสิงหาคม 2556 อินโดนีเซียออกกฎระเบียบเกี่ยวกับการอนุญาตนำเข้าสินค้าพืชสวนใหม่ 2 ฉบับ โดยในส่วนที่เกี่ยวข้องกับหอมแดง สรุปดังต่อไปนี้

4.3.1 กฎกระทรวงการค้าฉบับที่ 47/M-DAG/PER/8/2013 แก้ไขเพิ่มเติมกฎกระทรวงการค้าฉบับที่ 16/M-DAG/PER/4/2013 มีผลตั้งแต่วันที่ 2 กันยายน 2556

1. การยื่นขอใบอนุญาตนำเข้าหอมแดงสามารถยื่นขอได้ตลอดเวลาและใบอนุญาตนำเข้ามีอายุ 3 เดือน
2. หอมแดงที่ได้รับอนุญาตนำเข้า ต้องมีการนำเข้าไม่ต่ำกว่าร้อยละ 80 ของปริมาณที่ได้รับอนุญาตในแต่ละช่วงเวลาอนุญาตที่กำหนด

3. การนำเข้าสินค้าหอมแดงเพื่อการบริโภคจะอยู่ภายใต้การสังเกตราคาอ้างอิงของคณะกรรมการเฝ้าระวังราคาสินค้าของกระทรวงการค้าที่แต่งตั้ง หากพบว่าราคาสินค้านำเข้าเพื่อบริโภคต่ำกว่าราคาอ้างอิงจะเลื่อนการอนุญาตนำเข้าจนกว่าจะอยู่ในระดับราคาอ้างอิง โดยคณะกรรมการสามารถประเมินราคาได้ตลอดเวลา

4. กำหนดให้มีการระงับการอนุญาตผู้นำเข้า IP และ RI หากพบว่าไม่ดำเนินการตามหลักเกณฑ์เงื่อนไขที่กำหนดในการนำเข้าและการรายงานผล

5. ผู้ที่ถูกเพิกถอน IP และ RI สามารถยื่นสมัครใหม่ได้ หลังจากวันที่ถูกเพิกถอนไม่น้อยกว่า 2 ปี

4.3.2 กฎกระทรวงเกษตรฉบับที่ 86/Permentan/OT.140/8/2013 ยกเลิกกฎกระทรวงเกษตรฉบับที่ 47/Permentan/OT.140/4/2013 เพื่อให้เกิดความชัดเจนเข้าใจง่ายโดยอ้างอิง Result of Economic Limited Coordination Meeting on 27 August 2013 related to Trading System Policy of Beef, Horticulture and Others (letter Number S-169/M.EKON/08/2013 on 27 August 2013); มีผลตั้งแต่วันที่ประกาศ ๓๐ สิงหาคม ๒๕๕๖

1. การนำเข้าสินค้าพืชสวนต้องได้รับคำแนะนำ RIPH จากกระทรวงเกษตร ก่อนขอใบอนุญาตนำเข้าจากกระทรวงการค้า ซึ่งการออกคำแนะนำ RIPH สำหรับสินค้าหอมแดงจะขึ้นกับราคาอ้างอิงที่กำหนดโดยกระทรวงการค้า

2. สินค้าพืชสวนเพื่อการบริโภคต้องเป็นไปตามกฎระเบียบความปลอดภัยที่กำหนด ผู้นำเข้าต้องยื่นข้อมูลและข้อมูลทางเทคนิคประกอบการขอ RIPH ได้แก่

ก) ข้อมูลการขึ้นทะเบียนพื้นที่แหล่งผลิต หรือใบรับรอง GAP

ข) ข้อมูลการขึ้นทะเบียนโรงคัดบรรจุที่ออกโดยหน่วยงานรับผิดชอบของประเทศผู้ผลิต

ค) คำรับรองการเป็นเจ้าของโรงจัดเก็บสินค้าและกระจายสินค้าพืชสวนตามลักษณะและประเภทผลิตภัณฑ์

ง) คำรับรองความเหมาะสมความสามารถการจัดเก็บสินค้า และ

จ) ข้อมูลแผนการจัดกระจายสินค้าตามเวลาและพื้นที่

ข้อมูลทั้งหมดจะต้องเป็นภาษาอินโดนีเซีย (Bahasa Indonesia)

3. การออก RIPH เมื่อได้รับคำร้องจากผู้ยื่น โดยต้องยื่นข้อมูลประกอบ ได้แก่ ชื่อสินค้า พิกัดทางศุลกากร เวลามาเข้า ประเทศแหล่งผลิต และด่านนำเข้า

4. การยื่นขอ RIPH สามารถดำเนินการได้ทาง On line ผ่านเว็บไซต์ที่กำหนดเท่านั้น ในกรณีหากมีสถานการณ์ไม่ปกติ (หน่วยงานจะแจ้งเป็นหนังสือ) และไม่สามารถยื่นผ่านทาง On line ได้ สามารถยื่นได้ด้วยตนเองก่อนวันสุดท้ายที่กำหนด

5. อธิบดีที่ได้รับมอบหมายจะแจ้งให้ทราบภายใน ๗ วันทำการ สำหรับการพิจารณาความสมบูรณ์ของข้อมูลการยื่นขอ หากสมบูรณ์จะสามารถออก RIPH ได้หากไม่สมบูรณ์จะส่งคืนคำร้อง

6. หากพบว่าข้อมูลที่ยื่นประกอบขอ RIPH ไม่ถูกต้อง จะไม่ออก RIPH ให้เป็นระยะเวลา ๑ ปี

7. RIPH ที่ได้ออกก่อนหน้ากฎกระทรวงนี้ และยังไม่หมดอายุ ยังสามารถใช้ได้ต่อไป

5. มาตรการ/ผลการดำเนินงาน

5.1 การแก้ปัญหาหาคาหอมแดงทั้งระบบ ปี 2554/55

จากสภาพปัญหา ที่ผลผลิตออกพร้อมกันทำให้สินค้าล้นตลาด การส่งออกอินโดนีเซียชะงักลงเนื่องจากการแข่งขันกับเวียดนามที่ราคาต่ำกว่า คณะกรรมการ คชก. จึงมีมติ เมื่อ 23 ธ.ค.54 และ 24 ก.พ.55 เห็นชอบให้ อคส. ดำเนินการแก้ไขปัญหาหาคาหอมแดงตกต่ำทั้งระบบ โดยรับซื้อหอมแดงในราคานำตลาดในแหล่งผลิต จ.ศรีสะเกษ และภาคเหนือ ปริมาณไม่น้อยกว่า 15,000 ตัน ระยะเวลาโครงการ ธ.ค.54-พ.ย.55 และอนุมัติเงินให้ อคส. แยกเป็นเงินทุนหมุนเวียนเพื่อรับซื้อหอมแดง รวมจำนวน 1,560 ล้านบาท และเงินจ่ายขาดเพื่อเป็นค่าใช้จ่ายและภาระขาดทุน 29.50 ล้านบาท โดยให้ อคส. หักค่าใช้จ่ายบริหารการตลาดและภาระขาดทุนได้ตามที่เกิดขึ้นจริง ไม่เกินร้อยละ 10 ของวงเงินดำเนินการ

ผลการดำเนินงาน อคส. รับซื้อหอมแดง (เกรดกลาง-ใหญ่คละ) จากเกษตรกรในจังหวัดศรีสะเกษ เชียงใหม่ ลำพูน เพชรบูรณ์ พะเยา อุตรดิตถ์ และเชียงราย ราคา กก.ละ 15 บาท โดยรับซื้อหอมแดงแล้วทั้งสิ้น 53,283.218 ตัน เป็นเงิน 799.248 ล้านบาท และจำหน่ายแล้ว 24,361.434 ตัน มูลค่า 50.022 ล้านบาท

5.2 แนวทางบริหารจัดการหอมแดง ปี 2555/56

5.2.1 กระทรวงพาณิชย์ เห็นชอบแนวทางการบริหารจัดการหอมแดง ปี 2555/56 ดังนี้

1. กำหนดมาตรการในการนำเข้า-ส่งออกหอมแดง รวมทั้งกำหนดมาตรฐานการนำเข้าหอมแดงจากประเทศอินโดนีเซีย ให้เป็นมาตรฐานเดียวกันกับการส่งออก โดยให้มีการตัดจุก ตัดราก สำหรับการส่งออกไปประเทศอื่นๆ ให้หารือเพื่อกำหนดมาตรฐานการส่งออกนำเข้าระหว่างกันให้มีความชัดเจน เพื่อผู้ส่งออกจะได้ปฏิบัติตามได้ถูกต้อง
2. ประสานเชื่อมโยง ผู้รวบรวม โรงงานแปรรูปผู้ส่งออก ตลอดจนห้างค้าปลีกค้าส่งขนาดใหญ่เข้าไปรับซื้อ
3. ส่งเสริมการแปรรูปผลผลิตหอมแดง โดยให้มีการพัฒนาผลิตภัณฑ์สู่มาตรฐานสากลที่มีการเชื่อมโยงตลาดทั้งในประเทศและต่างประเทศอย่างต่อเนื่องเป็นระบบ
4. จัดหาแหล่งเงินทุนเพื่อสนับสนุนกลุ่มเกษตรกร ในการพัฒนาสิ่งอำนวยความสะดวกหรือเป็นค่าใช้จ่ายในการบริหารจัดการหอมแดง

ผลการดำเนินการ

1. กรมการค้าต่างประเทศได้ออกกำหนดมาตรฐานการนำเข้าหอมแดง ประกาศบังคับเมื่อ 10 มกราคม 2556
2. ประสานแก้ไขข้อจำกัดการส่งออกหอมแดงไปอินโดนีเซีย โดยให้กรมวิชาการเกษตรเร่งตรวจสอบและออกหนังสือรับรองโรงคัดบรรจุฯ เพื่อใช้ประกอบการส่งออก ซึ่งได้เร่งดำเนินการให้แล้ว โดยมีผู้ส่งออกหอมแดงได้รับหนังสือรับรองแล้ว จำนวน 14 ราย คือ จ.ศรีสะเกษ 6 ราย และ จ.ลำพูน 8 ราย
3. การเชื่อมโยงตลาดให้แก่กลุ่มวิสาหกิจหอมแดงตำบลยางชุมน้อย โดยให้พ่อค้าเข้าไปรับซื้อหอมแดงที่ฝากเก็บไว้ที่ห้องเย็นชาญเอก ตลาดไท ปริมาณ 300.520 ตัน ที่ราคา กก.ละ 6 บาท (28 ก.พ.2556)
4. จัดอบรมการแปรรูปหอมแดง ได้แก่ การผลิตหอมเจียว ข้าวเกรียบหอมแดง หอมปอก ให้แก่เกษตรกร จ.ศรีสะเกษ เพื่อเพิ่มศักยภาพการผลิตให้มีคุณภาพตามความต้องการของตลาด

5.2.2 โครงการช่วยเหลือเกษตรกรผู้ปลูกหอมแดง(ฤดูแล้ง)จ.เชียงใหม่

จังหวัดเชียงใหม่ ขอให้พิจารณาช่วยเหลือเกษตรกรผู้ปลูกหอมแดง อำเภอแม่แจ่ม จังหวัดเชียงใหม่ เนื่องจากผลผลิตหอมแดงของจังหวัดเชียงใหม่ออกสู่ตลาดพร้อมกับหอมแดงของจังหวัดลำพูน อุตรดิตถ์ และเพชรบูรณ์ ทำให้ผู้ประกอบการไม่สามารถรับซื้อได้ทัน ประกอบกับประเทศอินโดนีเซียจำกัดปริมาณการนำเข้าผลผลิตหอมแดงจากประเทศไทย โดยราคาหอมแดงสดที่เกษตรกรจังหวัดเชียงใหม่ขายได้อยู่ที่ กก.ละ 4.00-5.50 บาท เกษตรกรได้รับความเดือดร้อนจากการขายหอมแดงได้ในราคาต่ำกว่าต้นทุน

รัฐมนตรีว่าการกระทรวงพาณิชย์ ประธานอนุกรรมการพิจารณาช่วยเหลือด้านราคาและการตลาดสินค้าเกษตร อนุมัติเมื่อ 19 มีนาคม 2556 ให้ใช้เงินโครงการช่วยเหลือสินค้าเกษตรที่มีปัญหาเร่งด่วน ปี 2554 - 2556 เป็นเงินจ่ายขาดวงเงินรวม 22.66 ล้านบาท ให้ จ.เชียงใหม่ เพื่อเข้าไปแก้ไขปัญหา โดยการสนับสนุนค่าใช้จ่ายบริหารจัดการในการรวบรวมผลผลิตไปจำหน่ายนอกจังหวัดแหล่งผลิตในอัตรา กก.ละ 2 บาท ให้ผู้เข้าร่วมโครงการได้แก่ อปท. สถาบันเกษตรกร ผู้ประกอบการค้าในพื้นที่ จ.เชียงใหม่ ซึ่งมีแผนการกระจายผลผลิตออกนอกจังหวัดแหล่งผลิต รับซื้อหอมแดงแห้งคละจากเกษตรกรผู้ปลูกหอมแดงที่ขึ้นทะเบียนเกษตรกรผู้ปลูกหอมแดงกับสำนักงานเกษตรอำเภอแหล่งผลิตใน จ.เชียงใหม่ โดยผู้เข้าร่วมโครงการต้องซื้อหอมแดงแห้งคละจากเกษตรกรในราคา กก.ละ

17.00 บาท ปริมาณเป้าหมาย 11,000 ตัน วงเงิน 22 ล้านบาท และค่าใช้จ่ายในการประชุม ติดตาม ตรวจสอบ และ กำกับดูแลในระดับพื้นที่ 0.66 ล้านบาท ระยะเวลาเริ่มซื้อ มีนาคม – พฤษภาคม 2556 ระยะเวลาโครงการ มีนาคม – กันยายน 2556

ผลการดำเนินการ

ในช่วงต้นเดือนเมษายน 2556 สถานการณ์การตลาดเข้าสู่ภาวะปกติเกษตรกรสามารถจำหน่ายผลผลิตได้ราคาสูงกว่าราคาซื้อน้ำตาลที่กำหนด จังหวัดเชียงใหม่จึงไม่ได้ใช้เงินดำเนินการโครงการฯ

6. สถานการณ์ ปี 2556/57

สถานการณ์เดือนมกราคม 2557 หอมแดงฤดูแล้ง ปี 2556/57 จังหวัดศรีสะเกษ ผลผลิตออกสู่ตลาดแล้วประมาณ ร้อยละ 60 ราคาหอมแดงแห้งใหญ่ (มัดจุก) ราคาเฉลี่ย กก.ละ 21.09 บาท และราคาหอมแดงแห้งใหญ่ (ปิ้ง) กก.ละ 15.14 บาท ราคาปรับลดลงจากเดือนที่แล้ว ราคาขายส่งตลาด กทม. หอมแดงภาคเหนือมัดจุกใหญ่ ราคาเฉลี่ย กก.ละ 42.86 บาท และ หอมแดงแห้งศรีสะเกษมัดจุกใหญ่ ราคาเฉลี่ย กก.ละ 37.67 บาท

.....
กองส่งเสริมการค้าสินค้าเกษตร 1
กรมการค้าภายใน
กุมภาพันธ์ 2557

	ม.ค.	ก.พ.	มี.ค.	เม.ย.	พ.ค.	มิ.ย.	ก.ค.	ส.ค.	ก.ย.	ต.ค.	พ.ย.	ธ.ค.	เฉลี่ย
ขายปลีกหอมแดงแห้งมัดจุกใหญ่_ ศรีสะเกษ (กรมการค้าภายใน)													
2551	40.75	29.00	32.98	-	-	-	-	-	-	-	-	48.75	37.87
2552	39.80	29.68	28.61	-	-	-	-	-	-	-	-	52.85	37.74
2553	34.00	32.00	34.73	-	-	49.00	-	-	-	-	-	65.78	43.10
2554	59.70	57.50	55.74	52.00	-	-	-	-	-	-	-	55.63	56.11
2555	60.43	60.43	32.00	32.00	-	-	-	-	-	-	-	60.50	49.07
2556	47.95	40.35	33.29	35.00	-	-	-	-	-	-	-	57.50	42.82
2557	54.68												54.68
ขายปลีกหอมแดงแห้งมัดจุกใหญ่_ ภาคเหนือ (กรมการค้าภายใน)													
2551	40.59	29.00	32.98	42.39	45.47	48.76	64.62	65.08	58.00	60.45	62.50	56.98	50.57
2552	39.80	29.21	28.61	33.33	36.83	40.55	49.43	53.00	58.41	59.71	58.00	53.63	45.04
2553	34.00	32.00	34.73	36.29	40.78	53.14	77.08	83.05	72.59	78.80	107.68	84.30	61.20
2554	59.70	57.50	55.74	52.00	52.00	52.00	60.26	72.00	72.00	72.00	72.00	58.90	61.34
2555	44.40	32.00	32.00	35.18	43.24	59.15	77.59	75.90	65.35	62.00	70.00	66.39	55.27
2556	47.95	40.55	33.29	43.50	58.23	72.03	96.45	102.50	102.50	102.50	102.50	91.35	74.45
2557	48.44												48.44

หอมหัวใหญ่

รายการ/ปี	2553/54	2554/55	2555/56	2556/57 (F)
1. การผลิตและความต้องการใช้				
1.1 พื้นที่ปลูก (ไร่)	12,602	12,936	10,135	9,729
1.2 ผลผลิต (ตัน)	50,104	54,300	39,909	39,303
1.3 ผลผลิตเฉลี่ยต่อไร่ (กก./ไร่)	3,976	4,198	3,938	4,040
1.4 ต้นทุน (บาท/กก.)	6.17	6.39	6.80	na
1.5 จำนวนคริวเรือน (คริวเรือน)	5,492	5,570	na	na
1.6 ความต้องการใช้ (ตัน)	71,977	72,405	72,000	90,000
1.7 ช่วงออกสู่ตลาด :	เดือนธ.ค.-มี.ค. (ออกมากช่วงเดือนก.พ.-มี.ค.)			
1.8 จังหวัดแหล่งผลิต :	เชียงใหม่ เชียงราย นครสวรรค์ กาญจนบุรี			
ที่มา :	สำนักงานเศรษฐกิจการเกษตร			

2. การค้า

2.1 ข้อผูกพันการนำเข้า

- ภายใต้กรอบ WTO หอมหัวใหญ่ ปริมาณโควตา 365 ตัน ภาษีในโควตา 27% นอกโควตา 142% , เมล็ดพันธุ์ ปริมาณในโควตา 3.15 ตัน ภาษีในโควตา 30% นอกโควตา 218% โดยให้ชุมชนสหกรณ์ผู้ปลูกหอมหัวใหญ่แห่งประเทศไทย จำกัด เป็นผู้นำเข้าแต่เพียงผู้เดียว

- ภายใต้กรอบ AFTA ภาษี 0% ทั้งหอมหัวใหญ่และเมล็ดพันธุ์

- ภายใต้กรอบ FTA ไทย-นิวซีแลนด์ หอมหัวใหญ่ ปริมาณโควตา 51.36 ตัน ภาษีในโควตา 14% นอกโควตาภาษี 127.80% , เมล็ดพันธุ์ ปริมาณในโควตา 0.443 ตัน ภาษีในโควตา 16% นอกโควตา 196.20%

รายการ/ปี	2553	2554	2555	2556
2.2 การนำเข้า				
- ปริมาณ (ตัน)	49,647	38,647	27,477	70,008
- มูลค่า (ล้านบาท)	362.77	246.62	165.69	258.78
- ประเทศคู่แข่ง :	จีน เนเธอร์แลนด์			
2.3 การส่งออก				
- ปริมาณ (ตัน)	24,035	16,298	6,914	8,786
- มูลค่า (ล้านบาท)	282.83	285.00	112.88	153.44
- ประเทศคู่ค้า :	ญี่ปุ่น มาเลเซีย จีน อินเดีย เนเธอร์แลนด์			

ที่มา : กรมการค้าต่างประเทศ , กรมศุลกากร

รายการ/ปี	2555	2556	ธ.ค.56	ม.ค.57	Δ%
3. ราคาหอมหัวใหญ่ (บาท/กก.)					
● เกรดคละ*	12.39	10.12	12.12	13.37	↑10.31
● เบอร์ 1*	6.53	9.39	-	11.96	-

หมายเหตุ * = ราคาที่เกษตรกรขายได้จากสำนักงานเศรษฐกิจการเกษตร

4. คณะกรรมการที่เกี่ยวข้อง

คณะกรรมการนโยบายและแผนพัฒนาการเกษตรและสหกรณ์ได้แต่งตั้ง คณะอนุกรรมการจัดการการผลิตและการตลาด กระจ่าง หอมแดง หอมหัวใหญ่และมันฝรั่ง (ปลัดกระทรวงเกษตรและสหกรณ์เป็นประธานอนุกรรมการ ในส่วนกระทรวงพาณิชย์ มีผู้แทนกรมการค้าต่างประเทศ ผู้แทนกรมการค้าภายใน และผู้แทนองค์การคลังสินค้าร่วมเป็นอนุกรรมการ) โดยมีอำนาจหน้าที่ในการพิจารณากำหนดนโยบาย แผนงาน เป้าหมายการผลิต และมาตรการสนับสนุนการผลิตการตลาดกระจ่าง หอมแดง หอมหัวใหญ่ มันฝรั่งให้สอดคล้องกับความต้องการเพื่อรักษาระดับราคาสินค้าดังกล่าว รวมทั้งกระจายเป้าหมายการผลิต และจัดการ การผลิตให้มีปริมาณและคุณภาพตามเป้าหมายที่กำหนด และกำหนดมาตรการสนับสนุนทางด้านการผลิต และการตลาดแก่สหกรณ์ เพื่อให้เกษตรกรที่เป็นสมาชิกสหกรณ์ได้รับประโยชน์สูงสุด

มติคณะอนุกรรมการฯ เมื่อวันที่ 8 มกราคม 2556 เห็นชอบมอบหมายให้สำนักงานเศรษฐกิจการเกษตร ประสานกับหน่วยงานที่เกี่ยวข้อง ได้แก่ กรมวิชาการเกษตร กรมส่งเสริมการเกษตร และกรมพัฒนาที่ดินศึกษาและจัดทำแผนการลดพื้นที่ปลูกหอมแดง กระจ่าง และหอมหัวใหญ่ โดยปลูกมันฝรั่งทดแทน ซึ่งเป็นพืชที่ให้ผลตอบแทนค่อนข้างสูง และตลาดมีความต้องการเพิ่มขึ้นตามการขยายตัวของโรงงานแปรรูปหรือศึกษาการปลูกพืชอื่นที่ให้ผลตอบแทนที่ดีกว่า

5. มาตรการแก้ไขปัญหา

5.1 มาตรการสำคัญที่ผ่านมา ปี 2554/55

5.1.1 สภาพปัญหา

(1) ผลผลิตกระจ่างตัว ช่วงเดือนกุมภาพันธ์-มีนาคม ตลาดในปีไม่สามารถรองรับผลผลิตได้ทัน ทำให้ราคามีแนวโน้มลดลง

(2) เกษตรกรมีการนำเมล็ดพันธุ์นอกระบบมาปลูกทำให้ยากต่อการควบคุมปริมาณการผลิต

(3) การลักลอบนำเข้าหอมหัวใหญ่ทำให้มีปริมาณอยู่ในตลาดมาก

(4) การประเมินราคานำเข้าหอมหัวใหญ่เสียภาษีต่ำกว่าความเป็นจริง

(5) พ่อค้าขาดเงินทุนหมุนเวียนรับซื้อหอมหัวใหญ่ เนื่องจากปีที่แล้วประสบปัญหาขาดทุน

5.1.2 มาตรการแก้ไขปัญหา

รัฐมนตรีว่าการกระทรวงพาณิชย์ ในฐานะประธานคณะอนุกรรมการพิจารณาช่วยเหลือด้านราคาและการตลาดสินค้าเกษตรอนุมัติเงินโครงการช่วยเหลือสินค้าเกษตรที่มีปัญหาเร่งด่วน ปี 2554-2556 ให้จังหวัดเชียงใหม่ ดังนี้

(1) โครงการช่วยเหลือเกษตรกรผู้ปลูกหอมหัวใหญ่อำเภอแม่วางและอำเภอสันป่าตอง จังหวัดเชียงใหม่ ปีการผลิต 2554/55 (20 ก.พ.55) วงเงิน 6.695 ล้านบาท โดยการสนับสนุนค่าใช้จ่ายในการคัดแยกและขนส่งหอมหัวใหญ่ให้เกษตรกรหรือสถาบันเกษตรกร อัตราเหมาจ่าย กก.ละ 1 บาท ระยะเวลาเริ่มซื้อเดือนกุมภาพันธ์-มีนาคม 2555 ระยะเวลาโครงการเดือนกุมภาพันธ์-กันยายน 2555

ผลดำเนินการ เกษตรกรเข้าร่วมโครงการ 33 ราย ปริมาณรับซื้อทั้งสิ้น 164.634 ตัน จำนวนเงินให้การสนับสนุน 0.16 ล้านบาท

(2) โครงการช่วยเหลือเกษตรกรผู้ปลูกหอมหัวใหญ่อำเภอฝางและอำเภอพร้าว จังหวัดเชียงใหม่ ปีการผลิต 2554/55 วงเงิน 26.5225 ล้านบาท โดยจ่ายชดเชยกรณีเกษตรกรขายในลักษณะ หอมสด กก.ละ 1 บาท และขายในลักษณะหอมแห้ง กก.ละ 2 บาท โดยราคาที่เกษตรกรขายได้ เมื่อรวมกับ เงินชดเชยแล้ว ต้องไม่เกิน กก.ละ 8 บาทเป้าหมาย 10,300 ตัน ระยะเวลาดำเนินการ เดือนเมษายน-มิถุนายน 2555 และระยะเวลาโครงการ เดือนเมษายน-กันยายน 2555

ผลดำเนินการ เกษตรกรเข้าร่วมโครงการ 840 ราย ปริมาณรับซื้อทั้งสิ้น 4.348 ตัน จำนวนเงินชดเชย 8.89 ล้านบาท

5.2 มาตรการทั่วไป

5.2.1 การตรวจสอบการนำเข้าหอมหัวใหญ่ ประสานกรมศุลกากรในการเข้มงวดกวดขันการ ลักลอบนำเข้าหอมหัวใหญ่ การตรวจปล่อยสินค้า มิให้มีการนำใบกำกับการขนย้ายสินค้าเข้ามาหมุนเวียน ใช้ซ้ำ รวมทั้งประเมินราคานำเข้าหอมหัวใหญ่ให้สอดคล้องกับข้อเท็จจริง

5.2.2 การกำหนดให้หอมหัวใหญ่เป็นสินค้าที่ต้องแสดงราคารับซื้อ โดยคณะกรรมการกลางว่า ด้วยราคาสินค้าและบริการ (กกร.) ได้ออกประกาศ ดังนี้

(1) การแสดงราคาสินค้าและค่าบริการ กำหนดให้ผู้จำหน่ายหอมหัวใหญ่แสดงราคา จำหน่ายปลีก โดยให้แสดงราคาต่อหน่วย และต้องมีตัวเลขอารบิกด้วย มีผลบังคับใช้ 29 มกราคม 2556

(2) การแสดงราคาซื้อสินค้าเกษตร กำหนดให้ผู้ประกอบธุรกิจที่ซื้อหอมหัวใหญ่เพื่อ ผลิตหรือจำหน่าย ต้องปิดป้ายแสดงชื่อและราคาซื้อสินค้าเกษตร โดยให้แสดงราคาต่อหน่วย และต้องมี ตัวเลขอารบิกด้วย ขนาดสูงไม่ต่ำกว่า 10 เซนติเมตร มีผลบังคับใช้ 29 มกราคม 2556

6. สถานการณ์หอมหัวใหญ่ ปี 2556/57

6.1 การผลิต สำนักงานเศรษฐกิจการเกษตร (สศก.) คาดการณ์ (ธ.ค.56) เนื้อที่เพาะปลูกหอมหัวใหญ่ลดลง เนื่องจากระหว่างปลายเดือนตุลาคม-พฤศจิกายน 2556 ซึ่งเป็นช่วงเพาะกล้าของ อ.ฝาง จ.เชียงใหม่ มีฝนตกหนัก ทำให้ต้นกล้าหอมหัวใหญ่เสียหาย ส่งผลให้เกษตรกรมีต้นกล้าไม่เพียงพอต่อการเพาะปลูก และในช่วงเวลาเดียวกัน เกิดฝนตกหนักใน จ.กาญจนบุรี และ อ.ผาตั้ง จ.เชียงราย ซึ่งเป็นช่วงกำลังจะเก็บเกี่ยวผลผลิต ส่งผลให้ผลผลิตที่ กำลังออกสู่ตลาดเสียหาย สำหรับผลผลิตต่อไร่ คาดว่าเพิ่มขึ้น หากสภาพภูมิอากาศเอื้ออำนวยต่อการผลิต มีอากาศหนาวเย็นและไม่มีฝนตกหนัก แต่ภาพรวมผลผลิตทั้งประเทศยังลดลงตามการลดลงของเนื้อที่เพาะปลูก

6.2 การตลาด เดือนมกราคม 2557 ผลผลิตหอมหัวใหญ่ออกสู่ตลาดมากขึ้น โดยเป็นหอมหัวใหญ่ของ อ.แม่วาง และ อ.สันป่าตอง จ.เชียงใหม่ การซื้อขายมีต่อเนื่อง แต่ผู้ประกอบการปรับลดปริมาณรับซื้อลง เนื่องจากการระบายสินค้าไปยังตลาดปลายทางชะลอตัว ประกอบกับคำสั่งซื้อจากตลาดญี่ปุ่นในปีนี้ลดลงจากปี ที่ผ่านมา

สุกร

	๒๕๕๓	๒๕๕๔	๒๕๕๕	๒๕๕๖	๒๕๕๗ (ประมาณการ)
๑. ผลผลิต (ล้านตัว) : สศก.	๑๒.๑๐	๑๑.๘๙	๑๒.๘๓	๑๓.๐๗	๑๓.๒๘
๒. ใช้ภายในประเทศ (ล้านตัว) : สศก.	๑๑.๔๙	๑๑.๒๙	๑๒.๑๙	๑๒.๔๒	๑๒.๖๒
๓. ส่งออกเนื้อสุกร - ปริมาณ (ตัน)	๙,๗๒๔	๑๑,๙๗๒	๑๔,๓๙๒	๑๑,๐๓๘	๑๙,๕๐๐
- มูลค่า (ล้านบาท)	๑,๘๙๘	๒,๒๙๐	๒,๗๑๗	๒,๒๑๕	(เป้าหมาย)
ส่งออกสุกรมีชีวิต - ปริมาณ (ตัว)	๒๔๒,๘๓๑	๓๕๓,๗๑๖	๕๓๓,๕๙๓	๒๑๕,๔๔๑	
- มูลค่า (ล้านบาท)	๑,๐๓๖	๑,๕๘๐	๒,๐๑๙	๗๙๗	
				(ม.ค. - พ.ย.๕๖)	
๔. ต้นทุนการผลิต (บาท/กก.) : สศก.	๕๕.๑๒	๕๙.๗๘	๕๘.๐๐	๕๙.๔๔	๖๑.๑๑ (ม.ค.๕๗)
๕. ราคาสุกรมีชีวิตแหล่งผลิต (บาท/กก.)	๕๘.๓๔	๖๕.๒๘	๕๕.๕๙	๖๗.๐๐	๗๔.๔๑ (ม.ค.๕๗)

ที่มา ผลผลิต การใช้ ต้นทุน : สศก. / ส่งออก : กรมศุลกากร / ราคา : คน.

๖. สถานการณ์ เดือนมกราคม ๒๕๕๗

ภาวะการผลิตโดยทั่วไปปกติ มีปัญหาด้านโรคระบาดบ้างในบางพื้นที่แหล่งผลิต (ข้อมูลสมาคม) ภาวะการค้าคล่องตัวต่อเนื่องตั้งแต่ช่วงเทศกาลปีใหม่เป็นต้นมา ความต้องการใช้เนื้อสุกรเพิ่มขึ้น โดยเฉพาะในจังหวัดที่เป็นแหล่งท่องเที่ยวของภาคเหนือและตะวันออกเฉียงเหนือ และในช่วงสัปดาห์สุดท้ายของเดือนมกราคม ความต้องการของตลาดเพิ่มขึ้นจากปกติ เพื่อใช้ในเทศกาลตรุษจีน จากภาวะอุปสงค์อุปทานดังกล่าว ทำให้ราคาสุกรมีชีวิตหน้าฟาร์มในแต่ละภูมิภาคปรับสูงขึ้นต่อเนื่อง และส่งผลให้ราคาขายปลีกเนื้อสุกรในตลาดสดปรับสูงขึ้นในทิศทางเดียวกัน โดยอยู่ในระดับที่สอดคล้องกับต้นทุนในแต่ละช่วงการตลาด

๗. แนวโน้ม เดือนกุมภาพันธ์ - มีนาคม ๒๕๕๗

ภาวะการค้ามีแนวโน้มชะลอตัวลง ตามความต้องการบริโภคและใช้เนื้อสุกรที่จะลดลงสู่ระดับปกติ อย่างไรก็ตาม จากสภาพอากาศที่เริ่มปรับสูงขึ้นตามฤดูกาล จะส่งผลต่อการเจริญเติบโตของสุกร ทำให้โตช้ากว่าในช่วงอากาศเย็น และมีปริมาณออกสู่ตลาดลดลงเมื่อเทียบกับช่วงก่อน แต่ยังคงสอดคล้องกับปริมาณความต้องการของตลาด ทางด้านความเคลื่อนไหวของราคา มีแนวโน้มปรับลดลงจากเดือนมกราคม ๒๕๕๗ แต่ยังคงอยู่ในเกณฑ์ดี และเป็นระดับที่ไม่ส่งผลกระทบต่อประชาชนผู้บริโภค

กรมการค้าภายใน กระทรวงพาณิชย์

กุมภาพันธ์ ๒๕๕๗

D:\report_kitana\up5_intacct F : p\ine_m\report_๕๗

ปี	ม.ค.	ก.พ.	มี.ค.	เม.ย.	พ.ค.	มิ.ย.	ก.ค.	ส.ค.	ก.ย.	ต.ค.	พ.ย.	ธ.ค.	เฉลี่ย
ราคาขายส่งสุกรมี่ชีวิต (ฟาร์ม) ณ แหล่งผลิต (บาท/กก.)													
2550	30.98	32.30	37.88	37.79	37.75	41.07	44.00	46.17	42.80	40.14	45.14	37.20	39.44
2551	48.05	58.55	58.79	57.56	54.61	53.64	51.26	55.95	53.27	55.55	53.30	43.56	53.67
2552	54.15	57.45	58.45	62.06	61.89	58.82	56.05	56.60	56.14	53.17	55.69	57.05	57.29
2553	58.30	61.25	61.50	61.50	61.50	61.50	61.36	59.31	55.73	52.40	53.50	52.25	58.34
2554	53.25	60.18	62.07	68.09	69.50	69.50	73.61	79.86	70.32	59.30	55.82	61.80	65.28
2555	55.05	51.07	50.69	62.15	61.79	57.50	56.41	58.40	54.50	49.55	56.14	53.83	55.59
2556	62.09	66.03	60.93	67.94	65.60	67.50	69.12	73.40	68.64	67.50	67.50	67.72	67.00
2557	74.41												74.41
ราคาขายส่ง สุกรชำแหละ (ซีก) ตลาด กทม. (บาท/กก.)													
2550	39.64	40.95	46.93	46.85	46.70	49.93	53.00	55.31	53.23	50.11	55.25	53.56	49.29
2551	57.82	70.50	70.74	69.50	65.16	64.69	62.31	66.85	63.95	65.39	63.58	62.35	65.24
2552	64.15	67.45	68.43	71.94	71.89	69.00	66.00	66.55	66.18	63.21	66.21	68.05	67.42
2553	69.13	71.25	71.50	71.50	71.50	71.50	71.50	70.40	66.05	61.50	62.50	61.30	68.30
2554	62.60	70.03	71.85	78.91	81.50	81.50	84.39	90.23	83.36	70.80	68.27	74.05	76.46
2555	67.30	64.07	63.60	74.09	72.40	69.40	68.41	70.80	67.50	62.55	67.68	66.28	67.84
2556	73.91	78.13	73.12	79.50	76.79	78.50	80.12	84.40	79.64	78.50	78.50	78.72	78.32
2557	85.41												85.41
ราคาขายปลีก เนื้อแดง (ตัดแต่ง) ตลาด กทม. (บาท/กก.)													
2550	82.36	78.70	82.02	82.50	81.80	83.05	86.88	87.50	84.20	83.64	90.68	87.50	84.24
2551	90.68	115.79	117.50	113.68	110.58	106.19	105.00	110.88	111.14	111.36	106.75	105.00	108.71
2552	109.25	114.47	112.95	121.41	123.06	116.93	110.00	110.00	110.34	105.95	109.40	112.50	113.02
2553	115.00	118.75	115.00	115.00	115.00	115.00	115.00	115.00	110.23	105.00	105.00	105.00	112.42
2554	105.75	116.32	116.63	131.91	134.86	130.00	137.63	150.86	137.39	120.25	118.18	125.75	127.13
2555	119.75	112.98	106.43	122.79	123.45	117.50	115.45	119.75	112.50	106.14	117.05	113.89	115.64
2556	129.09	134.87	124.17	131.67	130.60	132.50	134.88	142.50	135.36	132.50	132.50	133.06	132.81
2557	145.45												145.45
ราคาขายปลีก เนื้อแดง (ไม่ตัดแต่ง) ตลาด กทม. (บาท/กก.)													
2555						111.00	108.55	110.88	104.63	95.86	107.05	104.36	106.05
2556	116.41	120.74	112.76	122.33	120.38	122.00	124.76	132.50	125.36	122.50	122.50	123.06	122.11
2557	137.32												137.32

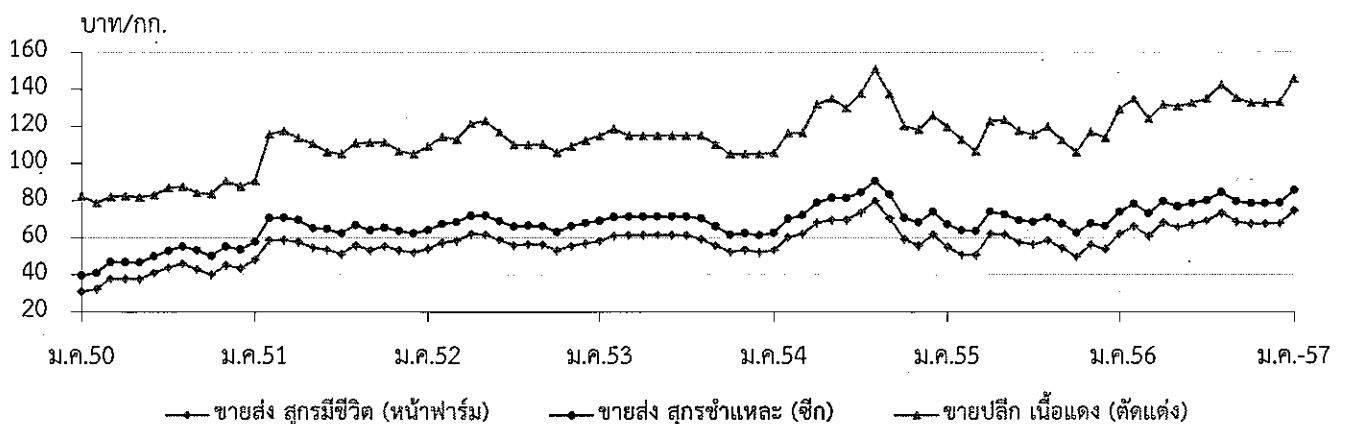

ไข่ไก่

	๒๕๕๓	๒๕๕๔	๒๕๕๕	๒๕๕๖	๒๕๕๗ (ประมาณการ)
๑. ผลผลิต (ล้านฟอง)	๙,๗๘๗	๑๐,๐๒๔	๑๐,๙๓๙	๑๑,๐๘๕	๑๑,๕๓๔
<u>Egg Board</u>	๑๐,๘๐๐	๑๑,๓๖๓	๑๓,๓๒๐	๑๓,๐๐๐	
๒. การใช้ภายในประเทศ (ล้านฟอง)	๙,๖๔๓	๙,๙๕๒	๑๐,๗๘๙	๑๐,๘๕๔	๑๑,๓๐๓
<u>Egg Board</u>	๑๐,๖๕๔	๑๑,๓๕๕	๑๑,๖๘๐	๑๒,๘๐๐	
๓. การส่งออก - ปริมาณ (ล้านฟอง)	๑๔๔	๗๒	๑๕๐	๑๖๘	๒๐๐
- มูลค่า (ล้านบาท)	๓๗๕	๒๒๒	๓๙๕	๔๓๒	(เป้าหมาย)
			(ม.ค. - พ.ย.๕๖)		
๔. ต้นทุนการผลิต : สศก. (บาท/ฟอง)	๒.๒๘	๒.๖๑	๒.๕๘	๒.๘๗	๓.๐๕ (f ม.ค.๕๗)
๕. ราคา ไข่ไก่สดคละ (บาท/ฟอง)	๒.๕๕	๒.๘๙	๒.๓๙	๓.๐๒	๓.๑๐ (ม.ค.๕๗)

ที่มา ผลผลิต การใช้ ต้นทุน : สศก. / ส่งออก : กรมศุลกากร / ราคา : คน.

๖. สรุปสถานการณ์ เดือนมกราคม ๒๕๕๗

ภาวะการผลิตปกติ มีผลผลิตไข่ไก่ออกสู่ตลาดในปริมาณที่เพียงพอกับความต้องการของตลาด ภาวะการค้าคล่องตัว มีการบริโภคและใช้ไข่ไก่มาก โดยเฉพาะในจังหวัดที่เป็นแหล่งท่องเที่ยวของภาคเหนือและตะวันออกเฉียงเหนือ มีความต้องการใช้ไข่ไก่เพิ่มขึ้นเพื่อรองรับนักท่องเที่ยวในพื้นที่ ทางด้านราคาไข่ไก่คละหน้าฟาร์ม รวมทั้งราคาขายส่งและขายปลีกไข่ไก่ในตลาดสดทั่วไป อยู่ในระดับทรงตัวต่อเนื่อง

๘. แนวโน้ม สถานการณ์ เดือนกุมภาพันธ์ - มีนาคม ๒๕๕๗

ภาวะการผลิตปกติ ผลผลิตไข่ไก่ที่ออกสู่ตลาด อาจจะมีปริมาณลดลงเล็กน้อยตามสภาพอากาศที่ปรับสูงขึ้น แต่คาดว่าจะมีปริมาณเพียงพอและยังอยู่ในระดับสมดุลกับความต้องการของตลาด ราคาไข่ไก่มีแนวโน้มทรงตัวหรือปรับสูงขึ้นเล็กน้อยตามภาวะอุปสงค์อุปทาน

กรมการค้าภายใน กระทรวงพาณิชย์

กุมภาพันธ์ ๒๕๕๗

D:\Report_Intranet\เว็บไซต์\Intranet F: Egg_mReport.doc

สถิติราคาขายส่ง - ขายปลีก ไข่ไก่

ปี 2551 - 2557

ปี	ม.ค.	ก.พ.	มี.ค.	เม.ย.	พ.ค.	มิ.ย.	ก.ค.	ส.ค.	ก.ย.	ต.ค.	พ.ย.	ธ.ค.	เฉลี่ย
ราคาขายส่ง ไข่ไก่สด คณะ ฌ แหล่งผลิต (บาท/ฟอง)													
2551	1.76	2.16	2.48	2.41	2.43	2.29	2.10	2.28	2.39	2.09	2.16	2.17	2.23
2552	1.84	1.90	2.09	2.42	2.36	2.38	2.46	2.60	2.40	2.13	2.30	2.30	2.27
2553	2.08	2.51	2.38	2.42	2.58	2.76	2.79	2.70	2.60	2.54	2.59	2.60	2.55
2554	2.65	2.70	2.90	3.09	2.94	2.81	2.84	3.00	3.00	3.02	3.19	2.52	2.89
2555	2.14	2.58	2.51	2.18	2.54	2.67	2.29	2.46	2.31	2.15	2.41	2.40	2.39
2556	2.69	2.80	2.70	2.73	3.14	3.20	2.92	3.23	3.49	3.22	3.07	3.10	3.02
2557	3.10												3.10
ราคาขายส่ง ไข่ไก่ เบอร์ 3 ฌ ตลาด กทม. (บาท/ฟอง)													
2551	1.91	2.31	2.63	2.56	2.58	2.44	2.25	2.43	2.54	2.24	2.31	2.32	2.38
2552	1.99	2.05	2.24	2.60	2.51	2.53	2.61	2.75	2.55	2.28	2.45	2.45	2.42
2553	2.23	2.66	2.53	2.57	2.73	2.91	2.94	2.85	2.75	2.69	2.74	2.75	2.70
2554	2.80	2.85	3.05	3.24	3.11	2.96	2.99	3.15	3.15	3.22	3.46	2.77	3.06
2555	2.33	2.73	2.66	2.33	2.69	2.82	2.44	2.61	2.41	2.25	2.51	2.50	2.52
2556	2.79	2.90	2.80	2.83	3.24	3.30	3.02	3.33	3.63	3.37	3.22	3.25	3.14
2557	3.25												3.25
ราคาขายปลีก ไข่ไก่ เบอร์ 3 ฌ ตลาด กทม. (บาท/ฟอง)													
2551	2.27	2.56	2.82	2.85	2.85	2.75	2.57	2.64	2.84	2.53	2.52	2.59	2.65
2552	2.39	2.45	2.60	2.78	2.79	2.75	2.81	2.95	2.83	2.67	2.70	2.72	2.70
2553	2.59	2.86	2.78	2.77	2.93	3.11	3.14	3.05	2.95	2.95	2.95	2.95	2.92
2554	3.00	3.05	3.25	3.47	3.42	3.26	3.26	3.35	3.35	3.46	3.84	3.07	3.32
2555	2.63	3.03	2.96	2.63	2.99	3.12	2.74	2.91	2.71	2.55	2.81	2.80	2.82
2556	3.09	3.20	3.10	3.13	3.54	3.60	3.32	3.63	3.93	3.67	3.52	3.55	3.44
2557	3.55												3.55

บาท/ฟอง

4.00
3.50
3.00
2.50
2.00
1.50
1.00

ม.ค.51

ม.ค.52

ม.ค.53

ม.ค.54

ม.ค.55

ม.ค.56

ม.ค.57

—●— ขายส่ง ไข่ไก่สด คณะ ฌ แหล่งผลิต

—●— ขายส่ง ไข่ไก่ เบอร์ 3 กทม.

—▲— ขายปลีก ไข่ไก่ เบอร์ 3 กทม.

เกลือทะเล

	๒๕๕๓	๒๕๕๔	๒๕๕๕	๒๕๕๖	๒๕๕๗ (ประมาณการ)
๑. ผลผลิต (ตัน)	๘๘๓,๔๑๙	๗๒๕,๘๐๐	๖๗๕,๒๐๐	๗๔๗,๒๔๑	๗๔๙,๐๐๐
๒. ความต้องการใช้ (ตัน)	๘๘๖,๐๔๓	๗๒๘,๔๖๕	๖๗๔,๔๐๑	๗๔๕,๐๐๐	๗๔๐,๐๐๐
๓. การนำเข้า ปริมาณ (ตัน)	๒,๘๕๗	๒,๘๗๒	๔๐๑	๓๙๘	
มูลค่า (ล้านบาท)	๑๒.๘๖๓	๑๒.๓๑๓	๗.๗๒๓	๗.๕๑๘ (ม.ค.-พ.ย.๕๖)	
๔. การส่งออก ปริมาณ (ตัน)	๒๓๔	๒๐๗	๑,๖๓๕	๒,๓๕๐	
มูลค่า (ล้านบาท)	๒.๓๖๒	๒.๑๔๑	๓.๕๒๓	๓.๗๑๖ (ม.ค.-พ.ย.๕๖)	
๕. ราคา (บาท/ตัน)	๙๗๗	๑,๖๕๐	๑,๗๖๕	๑,๖๘๙	๑,๖๙๓ (ม.ค.๕๗)
๖. ต้นทุนการผลิต (บาท/ตัน)	๗๓๓	๗๔๙	๘๐๖	๘๔๐	

ที่มา ผลผลิต ความต้องการใช้ : สคท. / นำเข้า - ส่งออก : กรมศุลกากร

๗. สรุปสถานการณ์ปัจจุบัน

การผลิต/การตลาด แหล่งผลิตเกลือทะเลสำคัญอยู่ในพื้นที่จังหวัดเพชรบุรี (๖๒%) สมุทรสาคร (๓๐%) และสมุทรสงคราม (๘%) การผลิตส่วนใหญ่จะเริ่มตั้งแต่เดือนพฤศจิกายน - พฤษภาคม และเริ่มเก็บผลผลิตได้ตั้งแต่เดือนมกราคมเป็นต้นไป โดยผลผลิตจะออกสู่ตลาดมากในช่วงเดือนมีนาคม - พฤษภาคม และเริ่มลดลงเมื่อเข้าฤดูฝน ตั้งแต่เดือนมิถุนายน เป็นต้นไป ราคาเกษตรกรขายได้ ณ แหล่งผลิตสำคัญจังหวัดเพชรบุรี สมุทรสาคร และสมุทรสงคราม เดือนมกราคม ๒๕๕๗ เฉลี่ยตันละ ๑,๖๙๓ * บาท ลดลงจากเดือนก่อน (ธ.ค.๕๖ : ๑,๖๙๘ บาท) คิดเป็นร้อยละ ๐.๒๙

(หมายเหตุ * ราคาเกษตรกรขายได้ ม.ค. ๕๗ เป็นต้นไป ๑ เกวียน = ๑.๖ ตัน)

๘. แนวโน้มสถานการณ์ ๒๕๕๗

ผลผลิตเริ่มทยอยออกสู่ตลาด ราคามีแนวโน้มอ่อนตัวลงในขณะนี้ เนื่องจากช่วงที่ผ่านมา สภาพอากาศที่แปรปรวน ส่งผลให้คุณภาพของเกลือทะเลลดลง ผู้รับซื้อจึงปรับราคารับซื้อลดลงตาม

กรมการค้าภายใน กระทรวงพาณิชย์

กรุงเทพฯ วันที่ ๒๕๕๗

\\๑๑.๑๒.๔๔D\เกลือทะเลปี๕๗\รายงานเดือน๒๕๕๗\ข้อมูล๕๗ F : เกลือ๐๑.๕๗

ราคาเกลือทะเลที่เกษตรกรขายได้

หน่วย : บาท/ตัน

ปี	ม.ค.	ก.พ.	มี.ค.	เม.ย.	พ.ค.	มิ.ย.	ก.ค.	ส.ค.	ก.ย.	ต.ค.	พ.ย.	ธ.ค.	เฉลี่ย
2550	964	810	660	539	711	954	1,035	1,054	1,093	1,111	1,100	1,050	923
2551	983	961	989	1,049	1,517	2,056	2,233	2,238	2,250	2,250	2,342	2,533	1,783
2552	1,731	1,003	1,058	1,133	1,672	2,114	2,091	1,958	1,847	1,575	1,422	1,304	1,576
2553	1,089	1,303	1,140	1,047	858	807	969	969	937	889	850	867	977
2554	831	822	940	1,694	1,550	1,771	1,933	1,978	2,011	2,022	2,102	2,144	1,650
2555	1,744	1,442	1,603	1,747	1,673	1,908	1,878	1,878	1,903	1,849	1,771	1,786	1,765
2556	1,792	1,725	1,714	1,653	1,594	1,569	1,589	1,733	1,733	1,747	1,678	1,761	1,691
2557	*												1,693

ที่มา : สำนักงานการค้าภายในจังหวัดเพชรบุรี สมุทรสาคร และสมุทรสงคราม

หมายเหตุ * ราคาเกษตรกรขายได้ ม.ค. 57 เป็นต้นไป 1 เกรียน = 1.6 ตัน

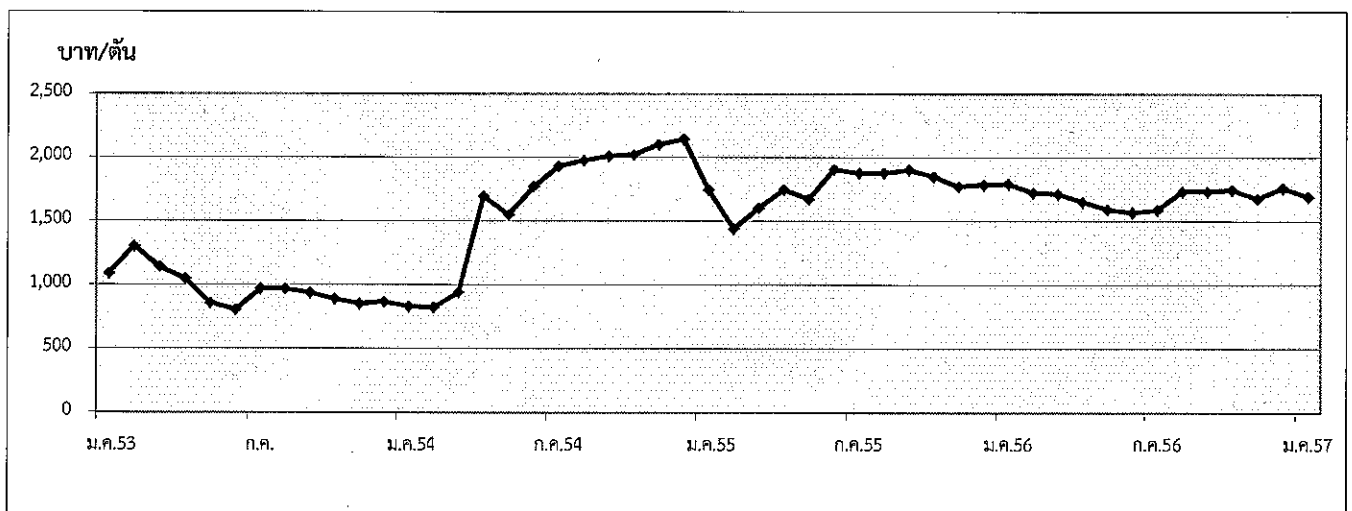

กรมการค้าภายใน กระทรวงพาณิชย์

1. ผลผลิตและการใช้ (ล้านตัน)	ปี 52/53	ปี 53/54	ปี 54/55	ปี 55/56	ปี 56/57
1.1 ผลผลิตพืชน้ำมัน โลก	447.160	460.730	446.280	474.320	505.850 (ม.ค.57)
1.2 ผลผลิตถั่วเหลือง					
1.2.1 โลก	260.403	263.924	239.152	268.270 (ประมาณการ)	286.828 (ประมาณการ)
1.2.2 ไทย	0.176	0.152	0.096	0.085	0.070
- ถั่วฤดูแล้ง	0.124	0.106	0.065	0.055	0.049
- ถั่วฤดูฝน	0.052	0.046	0.031	0.030 (ประมาณการ)	0.021 (ประมาณการ)
1.3 ความต้องการใช้ (สกก.)	1.988	2.039	2.111	2.320 (ประมาณการ)	2.350 (ประมาณการ)
	ปี 52	ปี 53	ปี 54	ปี 55	ปี 56
1.4 นำเข้า	1.535	1.819	1.994	2.120	1.679
1.5 ส่งออก	0.0013	0.0010	0.0026	0.0019	0.0020
ไทยนำเข้าจาก	บราซิล 61% สหรัฐอเมริกา 30% อาร์เจนตินา 2% แคนาดา 2% กัมพูชา 1%				
ไทยส่งออกไป	ลาว 33% เวียดนาม 24% มัลดีฟส์ 12% ใต้หวัน 9% สหรัฐอเมริกา 5%				
	อินโดนีเซีย 5% กัมพูชา 4%				
Contract Farming	จัดทำแผนการลงทุนโดยคณะกรรมการจัดทำแผนการลงทุนเกษตรแบบมีสัญญา กับ ประเทศเพื่อนบ้าน กรมการค้าต่างประเทศ				
	เป้าหมาย (ผ่านคณะ กก.)		นำเข้าจริง		
	ปี 50/51 = 59,030 ตัน		พม่า - ลาว -	กัมพูชา 4,968 ตัน	
	ปี 51/52 = 199,163 ตัน		พม่า - ลาว 2,087	กัมพูชา 197,076 ตัน	
	ปี 2556 = 100,000 ตัน				
	ปี 52/53	ปี 53/54	ปี 54/55	ปี 55/56	ปี 56/57

2. ต้นทุนการผลิต (บาท/กก.) 11.69 11.35 12.50 13.57 16.65

3. แหล่งผลิตสำคัญ ปี 56/57 (ช.ท.56)

จังหวัด	พื้นที่ (ไร่)	ผลผลิต		ผลผลิต/ไร่ (กก.)
		(ตัน)	%	
1 แม่ฮ่องสอน	26,542	8,610	12	324
2 เชียงใหม่	28,143	8,292	12	295
3 แพร่	31,300	8,166	12	261
4 เลย	23,060	6,449	9	280
5 ชัยภูมิ	23,510	6,271	9	267
6 น่าน	20,513	5,272	7	257
7 ตาก	16,689	4,684	7	281
8 เชียงราย	20,181	4,602	7	228
9 ขอนแก่น	17,213	4,457	6	259
10 สุโขทัย	13,086	3,810	5	291
11 อื่นๆ	38,941	9,843	14	262
รวมทั้งประเทศ	259,178	70,456	100	272

4. ราคา (บาท/กก.)	ปี 2552	ปี 2553	ปี 2554	ปี 2555	ปี 2556-57	
					ช.ค.56	ม.ค.57
4.1 เกษตรกรขายได้ (กละ)	14.57	13.98	15.30	16.79	17.85	19.36
4.2 ขายส่ง กทม.						
- เกรดแปรรูปอาหาร	21.83	20.50	21.95	23.83	24.50	24.50
- เกรดผลิตอาหารสัตว์	20.55	19.19	20.36	22.61	23.50	23.50
- เกรดสกัดน้ำมัน	16.50	15.31	16.17	18.24	19.65	19.65
4.3 ซื้อขายล่วงหน้าตลาดชิคาโก (US. No.2)						
- บาท/กก.	13.05	12.22	14.69	16.79	15.87	15.75
- เหรียญสหรัฐ/ตัน	378.70	384.53	484.03	537.80	488.63	476.07

5. สภาพปัญหา/สาเหตุ

ผลผลิตเมล็ดถั่วเหลืองในประเทศมีไม่เพียงพอกับความต้องการใช้ต้องนำเข้าจากต่างประเทศร้อยละ 95 เพื่อใช้ในอุตสาหกรรมการสกัดน้ำมันพืช การผลิตอาหารสัตว์ และการแปรรูปผลิตภัณฑ์อาหารต่าง ๆ

6. มาตรการแก้ไข้ปัญหา

การกำหนดนโยบายและมาตรการนำเข้าเมล็ดถั่วเหลือง เป็นอำนาจหน้าที่ของคณะกรรมการพืชน้ำมันและน้ำมันพืช ซึ่งได้รับการแต่งตั้งจากคณะรัฐมนตรี โดยมีรองนายกรัฐมนตรี (ที่นายกรัฐมนตรีมอบหมาย) เป็นประธาน ผู้แทนจากหน่วยราชการและเอกชนที่เกี่ยวข้องเป็นกรรมการ เลขานุการสำนักงานเศรษฐกิจการเกษตร เป็นกรรมการและเลขานุการ

นโยบายและมาตรการนำเข้าเมล็ดถั่วเหลือง ปี 2557-59

คณะรัฐมนตรีมีมติ (15 ต.ค.56) เห็นชอบตามมติคณะกรรมการพืชน้ำมันและน้ำมันพืช (30 ส.ค.56) กำหนดมาตรการนำเข้าไว้ดังนี้

6.1 ภายใต้กรอบองค์การการค้าโลก (WTO)

1) การขยายระยะเวลาเปิดตลาดนำเข้า

1.1) ขยายระยะเวลาเปิดตลาดเมล็ดถั่วเหลืองจากคราวละ 1 ปี เป็นคราวละ 3 ปี โดยปี 2557-59 นำเข้าได้ไม่จำกัดปริมาณและช่วงเวลานำเข้า อัตราภาษีนำเข้าในโควตาร้อยละ 0 นอกโควตาร้อยละ 80

1.2) ให้คณะกรรมการพืชน้ำมันและน้ำมันพืชกำหนดแนวทางและมาตรการการบริหารการนำเข้าปีต่อปี และเสนอคณะรัฐมนตรีเพื่อทราบ

2) แนวทางและมาตรการการบริหารการนำเข้า ปี 2557

2.1) ผู้มีสิทธินำเข้าในโควตารวม 18 ราย คือ 1. สมาคมผู้ผลิตน้ำมันถั่วเหลืองและรำข้าว 2. สมาคมผู้ผลิตอาหารสัตว์ไทย 3. สมาคมส่งเสริมผู้ใช้วัตถุดิบอาหารสัตว์ 4. สมาคมปศุสัตว์ไทย 5. สมาคมผู้เลี้ยงไก่เนื้อเพื่อการส่งออก 6. สมาคมผู้ผลิตไก่เพื่อส่งออกไทย 7. บริษัท กรีนสปอต จำกัด 8. บริษัท แลคตาซอย จำกัด 9. บริษัท ไทยเทพรสผลิตภัณฑ์อาหาร จำกัด (มหาชน) 10. บริษัท แครี่ พลัส จำกัด 11. บริษัท ไทยซิม จำกัด 12. ห้างหุ้นส่วนจำกัดคิกโคเคน 13. สมาคมผู้ค้าสินค้าเกษตรกับประเทศเพื่อนบ้าน 14. บมจ.อาหารสากล 15. บริษัท นอร์ธเทอร์น ฟู้ด คอมเพล็กซ์ จำกัด 16. บริษัท เอคิววาย ซอส จำกัด 17. บริษัท บุญเจริญโภคภัณฑ์ จำกัด และ 18. บริษัท โทฟูซัง จำกัด หากมีผู้ยื่นขอสิทธิรายใหม่ให้คณะกรรมการพืชน้ำมันและน้ำมันพืชเป็นผู้พิจารณา และเสนอคณะรัฐมนตรีเพื่อทราบ

2.2) ผู้มีสิทธินำเข้าให้การสนับสนุนและส่งเสริมการผลิตถั่วเหลืองภายในประเทศ ดังนี้

(1) รับซื้อผลผลิตเมล็ดถั่วเหลืองที่ผลิตได้ภายในประเทศในราคาตามกลไกตลาด แต่ไม่ต่ำกว่าราคาขั้นต่ำตามชั้นคุณภาพ ดังนี้

เกรด	ณ ไร่นา			ณ โรงงานแปรรูป กทม.		
	ปี 54	ปี 55-56	ปี 57	ปี 54	ปี 55-56	ปี 57
สกัดน้ำมัน	12.75	14.00	15.50	13.50	14.75	16.25
แปรรูปอาหารสัตว์	13.00	14.25	15.75	13.75	15.00	16.50
แปรรูปอาหาร	15.00	16.25	17.75	15.75	17.00	18.50

หน่วย : บาท/กก.

(2) ผู้มีสิทธินำเข้าให้ความร่วมมือรับซื้อเมล็ดถั่วเหลืองภายในประเทศและการใช้เมล็ดถั่วเหลืองนำเข้าตามนโยบาย เป็นลายลักษณ์อักษรกับกระทรวงเกษตรและสหกรณ์และกระทรวงพาณิชย์

(3) เพื่อมิให้การเปิดตลาดเมล็ดถั่วเหลืองส่งผลกระทบต่อเกษตรกรภายในประเทศ เห็นควรให้คณะอนุกรรมการ กำกับ ดูแล เมล็ดถั่วเหลือง ทำหน้าที่กำกับดูแลการรับซื้อเมล็ดถั่วเหลืองที่ผลิตได้ภายในประเทศ การนำเข้าและการใช้เมล็ดถั่วเหลืองนำเข้าให้เป็นไปตามมาตรการและนโยบาย โดยมีองค์ประกอบและอำนาจหน้าที่เช่นเดียวกับปี 2556

6.2 ภายใต้กรอบเขตการค้า AFTA

ไม่จำกัดปริมาณ อากรนำเข้าร้อยละ 0 การบริหารการนำเข้าเช่นเดียวกับ WTO

6.3 ภายใต้กรอบเขตการค้า FTA

ไทย-ออสเตรเลีย ไทย-นิวซีแลนด์ ไม่จำกัดปริมาณ อากรนำเข้าร้อยละ 0 การบริหารการนำเข้าเช่นเดียวกับ WTO

ไทย-ญี่ปุ่น อาเซียน-เกาหลี โคเวต้า 10,922 ตัน อากรนำเข้าในโควตาร้อยละ 0 นอกโควตาร้อยละ 80 การบริหารการนำเข้าเช่นเดียวกับ WTO

อาเซียน-ญี่ปุ่น อาเซียน-AUS-NZ อาเซียน-อินเดีย โคเวต้า 10,922 ตัน อากรนำเข้าในโควตาร้อยละ 20 นอกโควตาร้อยละ 80 การบริหารการนำเข้าเช่นเดียวกับ WTO

6.4 ACMECS ภาณินำเข้าร้อยละ 0 ปริมาณตาม Contract การบริหารการนำเข้าเช่นเดียวกับ WTO

ทั้งนี้ การนำเข้าทั่วไป อากรนำเข้าร้อยละ 6 หรือ กก.ละ 0.30 บาท และต้องขออนุญาต

7. สถานการณ์ ปี 2557

1) ในเดือนมกราคม ถั่วเหลืองฤดูแล้งเริ่มออกสู่ตลาดในสัปดาห์สุดท้ายของเดือน ผลผลิตมีคุณภาพดีกว่า ถั่วเหลืองฤดูฝน และยังมีออกสู่ตลาดในปริมาณน้อย ส่งผลให้ราคาสูงขึ้นจากเดือนก่อนจาก กก.ละ 17.85 บาทเป็น 19.36 บาท ราคาขายส่งตลาด กทม.เมื่อเทียบกับเดือนทรงตัวทุกเกรดคุณภาพ โดยในปี 2556 ผู้ประกอบการนำเข้าเมล็ดถั่วเหลืองปริมาณ 1,678,678 ตัน ลดลงจากปีก่อนร้อยละ 21

ราคาซื้อขายล่วงหน้าตลาดชิคาโกเฉลี่ย ม.ค.57 ลดลงจากต้นละ 489US\$ในเดือนก่อนเหลือต้นละ 476US\$ เนื่องจากเป็นช่วงที่ปริมาณผลผลิตแถบอเมริกาใต้ออกสู่ตลาดมากขึ้น และความต้องการเมล็ดถั่วเหลืองเพื่อสกัดน้ำมันของตลาดโลกลดลงในช่วงนี้ตามราคาน้ำมันถั่วเหลืองตลาดชิคาโกที่ลดลง

บาท : กก.	ม.ค.56	ธ.ค.56	ม.ค.57	% Δ
เกษตรกรขายได้(ต่อละ)	-	17.85	19.36	8.46
ขายส่ง กทม. เกรดแปรรูปอาหาร	24.73	24.50	24.50	0
เกรดอาหารสัตว์	23.73	23.50	23.50	0
เกรดสกัดน้ำมัน	19.65	19.65	19.65	0
ตลาดชิคาโก	15.90	15.87	15.75	-0.76
ราคานำเข้า CIF (มูลค่า/ปริมาณ)	20.90	18.08	18.68*	3.32

2) แนวโน้ม คาดว่าราคาตลาดโลกจะอยู่ในเกณฑ์สูง จากความต้องการใช้ที่มีมากขึ้น และสภาพอากาศที่แปรปรวนมีผลทำให้ปริมาณผลผลิตอาจลดลง

สำนักส่งเสริมการค้าสินค้าเกษตร
กรมการค้าภายใน
กุมภาพันธ์ 2557

	มค.	กพ.	มีค.	เมย.	พค.	มิย.	กค.	สค.	กย.	ตค.	พย.	ธค.	เฉลี่ย
1. ราคาที่เกษตรกรขายได้ เมล็ดถั่วเหลืองชนิดคละ													
2552	-	-	14.77	15.01	14.67	14.00	-	14.10	13.85	12.69	15.02	15.22	14.57
2553	15.00	-	13.65	14.06	-	-	-	-	-	-	14.90	14.51	13.98
2554	14.35	15.53	15.52	15.44	13.76	-	-	-	14.00	14.37	15.96	15.60	15.30
2555	14.85	-	14.21	15.50	17.28	-	-	-	-	17.50	19.85	18.35	16.79
2556	-	-	18.03	18.61	19.60	-	-	-	18.35	18.35	17.52	17.85	18.33
2557	19.36	-	-	-	-	-	-	-	-	-	-	-	19.36
2. ราคาขายส่ง เมล็ดถั่วเหลืองเกรดแปรรูปผลิตภัณฑ์อาหาร ตลาด กทม.													
2552	19.73	19.91	20.25	20.95	22.17	22.25	23.00	23.25	23.02	22.75	22.46	22.25	21.83
2553	21.85	21.70	21.25	21.06	20.75	20.75	19.91	19.75	19.75	19.75	19.75	19.75	20.50
2554	20.16	22.50	22.50	22.50	22.50	21.64	21.55	22.00	22.00	22.00	22.00	22.00	21.95
2555	22.00	22.00	22.00	22.00	22.00	22.20	23.55	25.85	26.50	26.50	25.91	25.50	23.83
2556	24.73	24.50	24.50	24.38	24.80	24.00	24.00	24.07	24.50	24.50	24.50	24.50	24.42
2557	24.50	-	-	-	-	-	-	-	-	-	-	-	24.50
3. ราคาขายส่ง เมล็ดถั่วเหลืองเกรดผลิตอาหารสัตว์ ตลาด กทม.													
2552	18.73	18.91	19.25	19.72	20.67	20.75	21.50	21.75	21.52	21.25	21.25	21.25	20.55
2553	20.85	20.70	20.25	20.06	19.56	19.25	18.41	18.25	18.25	18.25	18.25	18.25	19.19
2554	18.63	20.75	20.75	20.75	20.75	20.11	20.05	20.50	20.50	20.50	20.50	20.50	20.36
2555	20.50	20.50	20.50	20.50	20.50	21.03	22.55	24.85	25.50	25.50	24.91	24.50	22.61
2556	23.73	23.50	23.50	23.38	23.00	23.00	23.00	23.07	23.50	23.50	23.50	23.50	23.35
2557	23.50	-	-	-	-	-	-	-	-	-	-	-	23.50
4. ราคาขายส่ง เมล็ดถั่วเหลืองเกรดสกัดน้ำมัน ความชื้น 13.0% ตลาด กทม.													
2552	14.50	15.49	15.66	16.20	17.35	17.78	17.90	17.35	17.02	16.27	16.09	16.41	16.50
2553	16.23	15.79	15.00	14.85	14.85	14.85	14.85	14.98	15.02	15.26	15.78	16.25	15.31
2554	16.25	16.25	16.25	16.25	16.25	16.21	16.10	16.10	16.10	16.10	16.10	16.10	16.17
2555	16.26	16.35	16.49	16.85	16.85	17.05	17.97	20.08	20.55	20.55	20.25	19.65	18.24
2556	19.65	19.33	18.96	19.03	18.65	18.65	19.20	20.15	20.48	19.81	19.65	19.65	19.43
2557	19.65	-	-	-	-	-	-	-	-	-	-	-	19.65
5. ราคาขายปลีก น้ำมันถั่วเหลืองบริสุทธิ์ ขนาดบรรจุขวด 1 ลิตร ตลาด กทม. (บาท/ขวด)													
2552	47.75	47.75	45.50	44.90	44.50	44.50	44.50	44.50	44.50	44.50	44.50	44.50	45.16
2553	44.59	44.75	44.75	44.75	44.75	44.75	44.12	44.00	44.00	44.00	44.00	44.55	44.42
2554	45.50	45.50	45.50	53.32	55.00	55.00	55.00	55.00	55.00	55.00	55.00	55.00	52.49
2555	55.00	55.00	55.00	55.00	55.00	55.00	55.00	55.00	55.00	55.00	55.00	55.00	55.00
2556	55.00	55.00	55.00	55.00	55.00	55.00	55.00	55.00	55.00	55.00	55.00	55.00	55.00
2557	55.00	-	-	-	-	-	-	-	-	-	-	-	55.00
6. ราคาซื้อขายล่วงหน้าเมล็ดถั่วเหลือง ตลาดชิคาโก													
2552	12.80	12.09	11.98	13.32	14.70	15.26	13.69	13.97	11.86	11.91	12.40	12.63	13.05
2553	11.91	11.47	11.40	11.58	11.35	11.37	12.02	12.32	12.03	12.86	13.80	14.56	12.22
2554	15.72	14.30	15.21	15.16	15.14	15.34	15.17	14.96	14.93	13.86	13.32	13.15	14.69
2555	14.00	14.23	15.30	16.44	16.36	16.61	19.38	19.67	19.15	17.44	16.44	16.48	16.79
2556	15.90	16.08	15.90	15.13	16.20	17.37	17.14	15.80	16.08	14.82	15.13	15.87	15.95
2557	15.75	-	-	-	-	-	-	-	-	-	-	-	15.75
7. ราคาซื้อขายล่วงหน้าเมล็ดถั่วเหลือง ตลาดชิคาโก (เหรียญสหรัฐ/ตัน)													
2552	364.70	341.25	333.64	374.44	422.14	445.08	400.40	408.93	349.16	354.97	371.03	378.67	378.70
2553	358.82	344.63	348.62	357.31	349.02	348.54	370.14	380.17	388.45	427.15	460.09	481.40	384.53
2554	511.65	512.81	498.70	501.43	498.73	500.68	501.79	498.44	488.20	447.14	428.76	420.01	484.03
2555	441.70	461.16	496.25	529.56	521.09	522.30	609.41	622.88	615.19	565.66	532.99	535.36	537.80
2556	526.00	536.67	536.04	517.75	541.92	560.12	548.31	498.01	505.03	472.80	476.63	488.63	517.33
2557	476.07	-	-	-	-	-	-	-	-	-	-	-	476.07

ที่มา : 1.สำนักงานเศรษฐกิจการเกษตรเฉลี่ยทั้งปีแบบล่วงหน้าหนักจำนวนผลผลิต , 2-5 กรมการค้าภายใน, 6-7 Chicago Board of Trade

ปริมาณการนำเข้าและส่งออกเมล็ดถั่วเหลือง

หน่วย : ตัน

	มค.	กพ.	มีค.	เมย.	พค.	มิย.	กค.	สค.	กย.	ตค.	พย.	ธค.	รวม
ปริมาณนำเข้า													
2551	180,933	73,327	80,990	187,288	202,673	119,132	128,023	191,149	88,298	105,402	223,986	142,072	1,723,273
2552	4,126	71,679	79,632	136,475	158,946	201,633	151,633	146,172	167,803	74,903	105,878	235,670	1,534,551
2553	12,758	91,672	109,170	208,321	78,012	156,384	253,577	165,790	242,637	141,275	192,441	166,668	1,818,705
2554	155,753	166,595	159,527	143,542	268,381	193,807	128,806	179,778	121,053	153,217	173,032	150,886	1,994,378
2555	206,305	34,126	220,894	230,559	97,966	225,911	174,526	118,267	154,393	178,088	315,949	162,959	2,119,941
2556	107,117	44,655	21,663	212,474	152,174	175,330	183,661	158,525	120,304	78,920	177,424	246,430	1,678,678
ปริมาณส่งออก													
2551	70	3	30	97	111	348	128	223	49	10	27	103	1,199
2552	69	164	7	115	128	91	137	51	13	185	221	117	1,296
2553	44	70	54	24	104	38	48	79	19	90	106	278	954
2554	52	249	272	151	421	587	295	187	135	18	142	121	2,629
2555	198	213	181	118	335	266	127	103	33	120	99	124	1,918
2556	93	215	145	132	166	48	552	66	181	70	240	82	1,989

ที่มา : กรมศุลกากร : ปี 2550-54 พิกัด 12010090001 12010010000 และ 12010090090

: ปี 2555 พิกัด 12011009000 12019010001 และ 12019090090

กากถั่วเหลือง

	ปี 2553	ปี 2554	ปี 2555	ปี 2556	ปี 2557
1. ผลผลิตและการใช้ (ล้านตัน)					
1.1 ผลผลิตโลก	164.947	174.599	180.197	180.440	(ม.ค.57) 189.756
1.2 ผลผลิตในประเทศ ^(แบบแจ้ง)	1.065	1.234	1.147	1.010	(ประมาณการ) 1.018
- เมล็ดในประเทศ	0.025	0.015	0.013	0.010	0.008
- เมล็ดนำเข้า	1.040	1.219	1.134	1.000	1.010
1.3 ความต้องการใช้ ^(ส.ผู้ผลิตอาหารสัตว์ไทย)	3.079	3.428	3.712	3.973	3.980
1.4 นำเข้า	2.616	2.399	2.815	2.820	(ประมาณการ) 2.800
2. ราคา (บาท/กก.)	ปี 2553	ปี 2554	ปี 2555	ปี 2556-57	
				ธ.ค.56	ม.ค.57
2.1 ขายส่ง กทม.					
- กากถั่วเหลืองในประเทศ					
- เมล็ดในโปรตีน44-48%	16.30	14.33	18.66	19.33	19.33
- เมล็ดนำเข้าโปรตีน42-45%	14.19	13.37	17.83	19.28	19.40
- กากถั่วเหลืองนำเข้า					
- โปรตีน 46-48%	14.15	12.81	17.22	19.42	19.53
2.2 ตลาดต่างประเทศ					
- ตลาดชิคาโก (บาท/กก.)	10.54	11.49	14.78	16.12	15.66
(เหรียญสหรัฐ/ตัน)	331.04	378.82	473.29	496.25	473.37
- ราคานำเข้า CIF.(มูลค่าปริมาณ)	12.91	13.95	15.00	17.71	18.59

3. สภาพปัญหา/สาเหตุ

การผลิตกากในประเทศ (จากเมล็ดในประเทศและเมล็ดนำเข้า) ไม่เพียงพอกับความต้องการใช้ผลิตได้ประมาณร้อยละ 30 ต้องนำเข้าประมาณร้อยละ 70 ของความต้องการใช้รวม

4. มาตรการแก้ไขปัญหา

การกำหนดนโยบายและมาตรการนำเข้ากากถั่วเหลือง เป็นอำนาจหน้าที่ของคณะกรรมการนโยบายอาหาร ซึ่งได้รับการแต่งตั้งจากคณะรัฐมนตรี โดยมี รัฐมนตรีว่าการกระทรวงพาณิชย์ เป็นประธาน รัฐมนตรีช่วยว่าการกระทรวงพาณิชย์ กระทรวงเกษตรและสหกรณ์ กระทรวงการคลัง กระทรวงอุตสาหกรรมและกระทรวงมหาดไทย เป็นกรรมการ อธิบดีกรมการค้าภายใน เป็นกรรมการและเลขานุการ (มติ ครม. 27 กันยายน 2554 แต่งตั้งคณะกรรมการนโยบายอาหาร)

นโยบายและมาตรการนำเข้ากากถั่วเหลือง ปี 2555-57

มติคณะรัฐมนตรี (15 พ.ย.54) เห็นชอบตามมติคณะกรรมการนโยบายอาหาร (2 พ.ย.54) ให้กำหนดนโยบายและมาตรการนำเข้ากากถั่วเหลืองเช่นเดียวกับปี 2555-57 ดังนี้

ข้อผูกพัน ปี 55-57/มติ ครม./กฎหมาย	มาตรการที่กำหนด ปี 55-57
(1) WTO - โคเวตา 230,559 ตัน - ภาษีในโคเวตา 20% - ภาษีนอกโคเวตา 133% - มติ ครม. 15 ต.ค.39 เห็นชอบนโยบายปี 2540 โดยกำหนดอัตราภาษีนำเข้ากากถั่วเหลืองร้อยละ 10 ตั้งแต่ พ.ย.39 เป็นต้นไป	- กำหนดภาษีนำเข้าในโคเวตาร้อยละ 2 - กำหนดผู้มีสิทธินำเข้า 9 สมาคม ประกอบด้วย สมาคมผู้ผลิตอาหารสัตว์ไทย สมาคมผู้ผลิตไก่เพื่อส่งออกไทย สมาคมผู้เลี้ยงไก่เนื้อเพื่อการส่งออก สมาคมผู้เลี้ยงเป็ดเพื่อการค้าและการส่งออก สมาคมปศุสัตว์ไทย สมาคมส่งเสริมการเลี้ยงไก่แห่งประเทศไทยฯ สมาคมส่งเสริมผู้ใช้วัตถุดิบอาหารสัตว์ สมาคมผู้เลี้ยงสุกรแห่งชาติ ชุมนุมสหกรณ์ผู้เลี้ยงโคนมแห่งประเทศไทย - และให้ผู้มีสิทธินำเข้าร่วมมือรับซื้อกากถั่วเหลืองที่ผลิตจากเมล็ดถั่วเหลืองในประเทศของโรงงานสกัดน้ำมันพืชทั้งหมดตามราคาขั้นต่ำที่กำหนดและสอดคล้องกับราคาขั้นต่ำเมล็ดถั่วเหลือง โดยมีการทำสัญญาการรับซื้อกากถั่วเหลืองกับ พณ. และ กษ. - กำหนดภาษีนำเข้านอกโคเวตาร้อยละ 119
(2) AFTA - ภาษี 0%	- ภาษี 0%
(3) FTA ไทย-ออสเตรเลีย - ภาษี 0% ไทย-นิวซีแลนด์ - ภาษี 0% ไทย-ญี่ปุ่น - ภาษีในโคเวตา 0%	ภาษี 0%
(4) AKFTA อาเซียน-เกาหลี ปี 55 - ภาษี 4.44% ปี 56 - ภาษี 3.33% ปี 57 - ภาษี 2.22%	ปี 55 - ภาษี 4.44% ปี 56 - ภาษี 3.33% ปี 57 - ภาษี 2.22%
(5) การนำเข้าทั่วไป - ภาษี 6% ค่าธรรมเนียมพิเศษตันละ 2,519 บาท	- ภาษี 6% - ค่าธรรมเนียมพิเศษตันละ 2,519 บาท ทั้งนี้ ให้นำเข้าได้ไม่จำกัดปริมาณและช่วงเวลานำเข้าทั้ง (1)-(5)

5. การดำเนินการกำกับดูแลที่ผ่านมา

กำกับดูแลการนำเข้าวัตถุดิบอาหารสัตว์และการปฏิบัติตามเงื่อนไขที่กำหนด โดย 1) ดำเนินการให้มีการลงนามในสัญญาการรับซื้อกากถั่วเหลือง ระหว่างกระทรวงพาณิชย์ และกระทรวงเกษตรและสหกรณ์ กับกลุ่มผู้มีสิทธินำเข้ากากถั่วเหลือง 2) กำหนดแนวทางการกำกับดูแลการนำเข้ากากถั่วเหลืองและการปฏิบัติตามเงื่อนไขที่กำหนดดังนี้ (1) ให้กลุ่มผู้นำเข้าและกลุ่มโรงงานสกัดฯ รายงานการรับซื้อและจำหน่ายเป็นประจำทุกเดือน (2) กำกับดูแลตรวจสอบปริมาณการรับซื้อและจำหน่ายให้สอดคล้องกัน

6. สถานการณ์ ปี 2557

1) ในเดือนมกราคม ราคาตลาด กทม.เฉลี่ยเดือน ม.ค.57 กากผลิตจากเมล็ดในประเทศทรงตัว ส่วนกากผลิตจากเมล็ดนำเข้าและกากนำเข้าสูงขึ้นจากเดือนก่อนตามราคาดัชนีทุนเมล็ดถั่วที่นำเข้า โดยในปี 56 มีการนำเข้าแล้วปริมาณ 2,820,433 ตัน สูงขึ้นจากช่วงเดียวกันของปีก่อนร้อยละ 0.20

ราคาตลาดชิคาโกเฉลี่ยเดือน ม.ค.57 ลดลงจากต้นละ 496US\$ในเดือนก่อนเหลือต้นละ 473US\$ เนื่องจากผลผลิตแถบอเมริกาใต้ออกสู่ตลาดในปริมาณมากขึ้น โดยกระทรวงเกษตรของสหรัฐฯ คาดว่า ปริมาณผลผลิตจะมากกว่าปีก่อน 5.16% และสต็อกคงเหลือสูงขึ้น 6.93% ในขณะที่ความต้องการใช้สูงขึ้น เพียง 5.41%

บาท : กก.	ม.ค.56	ธ.ค.56	ม.ค.57	%Δ
กากผลิตจาก เมล็ดในประเทศ	20.23	19.33	19.33	0
กากจากเมล็ดนำเข้า	17.87	19.28	19.40	0.62
กากนำเข้า โปรตีน 46-48%	19.10	19.42	19.53	0.57
ตลาดชิคาโก	13.80	16.12	15.66	-2.85
(เหรียญสหรัฐฯ/ตัน)	456.81	496.25	473.37	-4.61
ราคานำเข้า CIF (มูลค่า/ปริมาณ)	18.11	17.71	18.59*	4.97

2) แนวโน้ม คาดว่าราคากากถั่วเหลืองในประเทศและตลาดโลกจะเคลื่อนไหวอยู่ในเกณฑ์สูง เนื่องจากสภาพอากาศในแหล่งปลูกแปรปรวน มีผลทำให้ปริมาณเมล็ดถั่วเหลืองลดลงในขณะที่ ความต้องการใช้เพื่อผลิตเป็นอาหารสัตว์มีมากขึ้น

สำนักส่งเสริมการค้าสินค้าเกษตร
กรมการค้าภายใน
กุมภาพันธ์ 2557

	มค.	กพ.	มีค.	เมย.	พค.	มิย.	กค.	สค.	กย.	ตค.	พย.	ธค.	เฉลี่ย
1. ราคาขายส่ง กากถั่วเหลืองผลิตในประเทศจากเมล็ดในประเทศ โปรตีน 44-48% ณ หน้าโรงงานสกัดน้ำมัน ตลาด กทม.													
2552	14.39	-	-	15.97	17.09	18.00	17.80	17.18	17.35	17.35	17.35	17.35	16.98
2553	17.49	17.55	17.55	17.55	17.55	16.84	15.10	15.05	15.05	15.15	15.35	15.40	16.30
2554	15.40	15.40	15.40	15.40	15.40	14.37	13.43	13.43	13.43	13.43	13.43	13.43	14.33
2555	13.43	15.47	16.43	16.49	16.70	17.99	19.76	21.90	21.98	21.98	21.43	20.31	18.66
2556	20.23	20.23	20.53	20.61	20.12	19.93	19.73	19.33	19.33	19.33	19.33	19.33	19.84
2557	19.33												19.33
2. ราคาขายส่ง กากถั่วเหลืองผลิตในประเทศจากเมล็ดนำเข้า โปรตีน 42-45% ณ หน้าโรงงานสกัดน้ำมัน ตลาด กทม.													
2552	14.20	15.29	15.48	15.73	16.81	17.81	16.83	16.59	16.82	16.14	16.30	16.72	16.23
2553	15.90	15.08	14.69	14.53	14.27	13.36	12.93	13.79	13.82	14.08	14.43	13.44	14.19
2554	13.58	13.85	13.32	12.53	12.30	11.91	13.00	14.21	14.31	14.10	14.00	13.38	13.37
2555	13.65	14.73	15.51	15.90	15.94	16.07	18.67	21.50	21.81	21.09	20.25	18.82	17.83
2556	17.87	17.61	18.82	19.33	18.01	17.20	17.00	16.67	17.37	17.74	18.69	19.28	17.97
2557	19.40												19.40
3. ราคาขายส่ง กากถั่วเหลืองนำเข้าจากต่างประเทศ โปรตีน 46-48% ณ โกดังผู้นำเข้า ตลาด กทม.													
2552	-	-	-	-	-	-	-	16.75	16.89	16.08	15.90	15.90	16.30
2553	15.90	15.01	14.63	14.60	14.60	13.31	12.52	13.86	13.51	13.97	14.32	13.60	14.15
2554	13.80	14.08	13.62	12.63	11.97	11.50	11.50	11.50	12.14	13.90	13.90	13.22	12.81
2555	12.90	14.15	14.15	14.15	14.15	15.28	17.16	21.30	21.93	21.32	20.66	19.45	17.22
2556	19.10	19.10	19.34	19.75	18.36	17.17	16.85	16.52	17.71	18.29	18.60	19.42	18.35
2557	19.53												19.53
4. ราคา CIF กากถั่วเหลืองนำเข้าจากต่างประเทศ													
2552	11.78	13.84	15.14	13.82	14.15	13.67	14.27	15.55	15.48	14.91	15.91	14.27	14.57
2553	14.73	14.90	14.41	13.65	12.94	11.91	11.88	12.66	12.06	11.62	12.20	13.20	12.91
2554	13.31	13.80	15.06	14.86	13.83	14.05	14.33	13.79	13.59	14.17	13.82	13.07	13.95
2555	13.15	12.98	12.35	12.65	12.74	13.20	14.53	15.48	15.91	17.97	18.57	18.71	15.00
2556	18.11	17.99	18.23	17.20	15.24	15.40	15.47	16.55	17.37	17.91	17.32	19.23	17.17
2557	18.59												18.59
5. ราคาซื้อขายล่วงหน้ากากถั่วเหลือง ตลาดชิคาโก													
2552	11.88	11.40	11.29	12.40	14.20	15.14	13.21	13.47	11.61	11.02	11.29	11.51	12.37
2553	10.83	10.11	9.54	9.97	9.95	10.24	10.87	10.99	10.34	10.65	11.28	11.67	10.54
2554	12.68	11.45	12.01	11.72	11.79	12.03	11.77	11.74	11.62	10.82	10.23	10.04	11.49
2555	11.02	11.25	12.49	13.67	14.43	14.75	17.57	18.49	17.42	16.00	15.14	15.10	14.78
2556	13.80	14.06	13.91	13.04	14.19	15.62	16.52	14.95	15.61	14.45	14.64	16.12	14.74
2557	15.66												15.66
6. ราคาซื้อขายล่วงหน้ากากถั่วเหลือง ตลาดชิคาโก (เหรียญสหรัฐ/ตัน)													
2552	338.49	321.87	314.50	348.52	407.96	441.71	386.23	394.44	341.90	328.45	337.67	344.84	358.88
2553	326.27	303.60	291.71	307.39	305.73	314.09	334.72	339.33	334.05	353.74	376.18	385.71	331.04
2554	412.60	410.79	393.92	387.87	388.25	392.74	389.28	391.31	380.20	349.05	329.09	320.68	378.82
2555	347.57	364.49	405.23	440.43	459.58	463.70	552.53	585.75	559.67	519.03	490.83	490.64	473.29
2556	456.81	469.15	468.97	446.36	474.60	503.56	528.33	470.98	490.19	460.82	461.06	496.25	477.26
2557	473.37												473.37

ที่มา : 1-4 กรมการค้าภายใน 5-6 Chicago Board of Trade *ราคาซื้อ 1 เดือน ตค.-ธค.50 จากเขษุนเขง /ราคาซื้อ 3 เฉลี่ย1-2มค.52 = 12.55 บาท หลังจากนั้นไม่มีสินค้า
ราคาซื้อ 4 เฉลี่ย 2-4 ส.ค.53 = 12.25 บาท หลังจากนั้นไม่มีสินค้า

ปริมาณการนำเข้ากากถั่วเหลือง

หน่วย : ตัน

มค.	กพ.	มีค.	เมย.	พค.	มิย.	กค.	สค.	กย.	ตค.	พย.	ธค.	รวม	
2551	191,598	138,907	177,871	164,279	137,739	228,475	108,363	159,630	162,429	306,695	223,402	193,832	2,193,220
2552	56,340	187,615	84,181	205,265	154,530	140,552	298,663	145,131	275,287	199,954	200,235	128,879	2,076,634
2553	213,825	213,513	149,932	202,585	138,459	278,487	318,845	191,223	216,001	292,708	97,417	302,572	2,615,567
2554	146,684	252,806	145,642	178,767	109,997	225,293	190,362	158,504	276,311	282,580	239,963	191,734	2,398,644
2555	158,047	257,407	279,867	92,488	362,893	136,408	331,083	317,342	81,927	209,086	345,827	242,541	2,814,917
2556	408,982	111,011	103,198	160,108	422,162	315,033	181,605	291,258	304,148	192,361	94,557	236,010	2,820,433

ที่มา : กรมศุลกากร : ปี 2550-54 พิกัด 2304000000 : ปี 2555 พิกัด 2304009000

ข้อผูกพัน ปี 55-57/กฎหมาย		มาตรการที่กำหนด ปี 55-57
(1) AFTA	ภาษี 0%	- กำหนดอัตรานำเข้าตามที่ผูกพัน ปี 55-57 - ปลายทางโปรตีน 60% ขึ้นไปให้นำเข้าได้ ไม่จำกัดปริมาณและช่วงเวลานำเข้า - ปลายทางโปรตีนต่ำกว่า 60% เป็นสินค้าควบคุม ต้องขออนุญาตนำเข้า
(2) FTA ไทย-นิวซีแลนด์	ภาษี 0%	
ไทย-ออสเตรเลีย	ภาษี 0%	
อาเซียน-จีน(เว้นพม่า)	ภาษี 0%	
อาเซียน-ออสเตรเลีย-นิวซีแลนด์	ภาษี 0%	
อาเซียน-เกาหลี	ภาษี 10%	
ไทย-ญี่ปุ่น		
• ช่วง ม.ค.-มี.ค.55	ภาษี 1.76%	
• ช่วงเม.ย.55-ธ.ค.57	ภาษี 0%	
(3) การนำเข้าทั่วไป		
• โปรตีน 60% ขึ้นไป	ภาษี 15%	
• โปรตีนต่ำกว่า 60%	ภาษี 6%	

4.3 มาตรการดูแลช่วยเหลือ

การพัฒนาอุตสาหกรรมประมงและปลาแป้น

โดยกรมการค้าต่างประเทศ : ครม.มีมติ (8 พ.ค.50) เห็นชอบการขอจัดตั้งกองทุนเพื่อการปรับตัวของภาคการผลิตและบริการที่ได้รับผลกระทบจากการเปิดเสรีทางการค้า โดยคณะกรรมการบริหารเงินช่วยเหลือเพื่อการปรับตัวของภาคการผลิตและภาคบริการที่ได้รับผลกระทบจากการเปิดเสรีทางการค้า มีปลัดกระทรวงพาณิชย์ เป็นประธาน และกรมการค้าต่างประเทศเป็นฝ่ายเลขานุการฯ และแต่งตั้งคณะอนุกรรมการกลั่นกรองโครงการเงินช่วยเหลือเพื่อการปรับตัวของภาคการผลิตและภาคบริการที่ได้รับผลกระทบจากการเปิดเสรีทางการค้า

ผลดำเนินการ

คณะอนุกรรมการฯ มีมติเห็นชอบโครงการจัดทำระบบประกันคุณภาพ HACCP (Hazard Analysis and Critical Point) โรงงานผลิตปลาแป้น เพื่อความปลอดภัยของอาหารสัตว์และเพิ่มขีดความสามารถการแข่งขันและส่งออก ให้โรงงานฯ ได้รับ GMPs (Good Manufacturing Practices) จำนวน 50 โรง และต่อยอดโรงงานฯ เพื่อให้ได้รับการรับรองระบบคุณภาพตามมาตรฐาน HACCP จากกรมปศุสัตว์หรือหน่วยงานเอกชนแล้ว จำนวน 36 โรง

โครงการเพิ่มศักยภาพมาตรฐานคุณภาพการผลิตของโรงงานปลาแป้น

โดยกรมการค้าภายใน : งบประมาณปี 2556 จัดจ้าง บจ.ควอลิตี้ เซฟตี้สฟายด์ ซึ่งเป็นบริษัทที่ปรึกษาดำเนินการวางระบบโรงงานปลาแป้นให้ได้มาตรฐาน GMP และ HACCP ในวงเงิน 3 ล้านบาท ระยะเวลาดำเนินการ ต.ค.55-ส.ค.56 เพื่อใช้เป็นมาตรการสุขอนามัย ให้ผู้ประกอบการโรงงานปลาแป้นสามารถจัดทำระบบการจัดการความปลอดภัยของอาหาร เป็นการปกป้องโรงงานปลาแป้นในประเทศให้อยู่ได้อย่างยั่งยืนและสามารถปรับตัวในการแข่งขันในตลาดโลกได้

ผลดำเนินการ

โรงงานผู้ผลิตปลาป่นเข้าร่วมโครงการเพิ่มศักยภาพมาตรฐานคุณภาพการผลิตของโรงงานปลาป่นเพื่อขอรับการสนับสนุนจัดทำระบบ GMP และหรือระบบ HACCP จำนวน 15 โรงงาน และโรงงานผู้ผลิตปลาป่นผ่านการตรวจประเมินระบบ ได้รับใบรับรองระบบรวม ๑๓ โรงงาน เป็นโรงงานที่ผ่านระบบ HACCP จำนวน ๓ โรง และผ่านระบบ GMP จำนวน ๑๐ โรง

4.4 การกำกับดูแล

กระทรวงพาณิชย์ ได้แต่งตั้งคณะกรรมการไตรภาคีด้านการตลาดสินค้าปลาแปดและปลาป่น (13 ธ.ค.42) เพื่อพิจารณากำหนดแนวทางในการส่งเสริมและพัฒนาด้านการตลาด รวมทั้งรักษาเสถียรภาพราคาสินค้าปลาแปดและปลาป่นให้เป็นไปอย่างมีประสิทธิภาพ โดยมี อธิบดีกรมการค้าภายใน เป็นประธาน และมีผู้แทนจากหน่วยงานราชการและเอกชนที่เกี่ยวข้อง (กรมประมง กรมเจรจาการค้าระหว่างประเทศ กรมส่งเสริมการค้าระหว่างประเทศ กรมการต่างประเทศ สมาคมการประมงแห่งประเทศไทย สมาคมผู้ผลิตปลาป่นไทย สมาคมผู้ผลิตอาหารสัตว์ไทย) ร่วมเป็นกรรมการ (จัดประชุมแก้ไขปัญหาการค้าปลาแปดและปลาป่นล่าสุด เมื่อ 9 ก.ค.50)

5. สถานการณ์ ปี 2557

1) ในเดือนมกราคม เมื่อเทียบราคากับเดือนก่อนปลาแปดและปลาป่นเกรดกึ่ง และเบอร์ 1 โปรตีน 60%ขึ้นไป ราคาลดลง เนื่องจากความต้องการใช้ในประเทศมีปริมาณลดลง โดยเฉพาะกุ้งที่เป็นตัวใช้เกรดดังกล่าวในช่วงนี้เป็นช่วงพักบ่อ การใช้ปลาป่นจะลดลง ส่วนเกรดอื่นราคาทรงตัว อย่างไรก็ตามในช่วงปี 56 ยังคงมีการนำเข้าแล้ว 8,002 ตัน ลดลงจากปีก่อนร้อยละ 55 และส่งออก 125,967 ตัน สูงขึ้นจากปีก่อนร้อยละ 99

ราคาตลาดเปรูเฉลี่ยเดือน ม.ค.57 สูงขึ้นจากต้นละ 1,334US\$ในเดือนก่อน เป็นต้นละ 1,361US\$ เนื่องจากปริมาณการจับปลาของเปรูใกล้เต็มตามโควตาแล้วและสต็อกเริ่มน้อยลงแล้ว ในขณะที่ความต้องการยังมีอย่างสม่ำเสมอ

บาท : กก.	ม.ค.56	ธ.ค.56	ม.ค.57	% Δ
ปลาแปด (สด)	7.71	7.09	7.00	-1.27
ปลาป่น เกรดกึ่ง	36.48	33.85	30.85	-8.86
ปลาป่นโปรตีน60% \uparrow เบอร์ 1	35.78	26.95	26.74	-0.78
ปลาป่นโปรตีน60% \downarrow เบอร์ 1	35.08	26.02	26.54	2.00
เบอร์ 2	30.60	23.67	25.43	7.44
เบอร์ 3	27.00	22.80	23.16	1.58
ตลาดเปรู	51.54	39.98	41.55	3.93

2) แนวโน้ม คาดว่าในระยะยาวราคาทั้งตลาดในประเทศและต่างประเทศจะโน้มสูงขึ้น จากปริมาณวัตถุดิบที่น้อยลงจากสภาพอากาศที่แปรปรวน ในขณะที่ความต้องการอาหารสัตว์มีมากขึ้น

สำนักส่งเสริมการค้าสินค้าเกษตร
กรมการค้าภายใน
กุมภาพันธ์ 2557

ราคาปลาเปิด และปลาป่น

90

มค.	กพ.	มีค.	เมย.	พค.	มิย.	กค.	สค.	กย.	ตค.	พย.	ธค.	เฉลี่ย	
1. ราคาปลาเปิด (ดี/สด)													
2551	5.41	5.45	5.78	5.98	6.00	6.13	6.59	7.99	7.10	5.83	5.74	6.30	
2552	6.01	5.95	5.44	5.69	6.01	6.72	7.04	7.33	7.55	7.22	7.12	6.62	
2553	7.30	7.70	7.95	8.17	7.51	6.59	7.03	7.40	7.22	6.68	5.96	7.14	
2554	6.08	6.45	8.01	7.65	7.06	7.54	7.30	7.16	7.23	6.65	6.51	7.00	
2555	6.40	6.56	7.05	7.45	7.23	7.09	7.20	8.13	8.25	7.68	7.78	7.38	
2556	7.71	7.90	8.04	8.12	7.81	7.52	7.98	8.46	8.31	8.18	7.62	7.90	
2557	7.00											7.00	
2. ราคาปลาเปิด (รอง/ไม่สด)													
2551	4.39	4.53	4.91	5.12	5.18	5.48	6.12	6.84	7.09	6.57	4.97	4.73	5.49
2552	5.11	4.96	4.62	4.79	5.53	6.01	6.35	6.52	6.48	6.47	6.01	5.93	5.73
2553	6.12	6.36	6.46	6.79	6.22	5.32	5.55	5.77	5.65	5.19	4.41	4.44	5.69
2554	4.55	4.77	6.13	6.22	5.95	5.87	5.81	5.91	5.82	5.42	5.27	5.20	5.58
2555	5.19	5.30	5.71	5.94	5.58	5.45	5.61	6.20	6.24	5.88	6.00	5.96	5.76
2556	5.89	5.92	5.92	5.91	5.69	5.43	5.63	5.80	5.71	5.73	5.38	5.01	5.67
2557	4.95												4.95
3. ราคาขายส่ง ปลาป่นโปรตีน 60% ขึ้นไป กลิ่นเบอร์ 1 ตลาด กทม.													
2551	28.62	29.61	31.03	31.20	30.40	31.32	33.91	35.95	34.54	31.02	25.17	26.08	30.74
2552	29.69	26.98	25.80	29.47	33.66	34.20	34.86	36.09	34.65	33.45	29.94	31.90	31.72
2553	33.46	34.30	34.81	36.46	32.36	28.34	28.93	30.83	29.88	27.92	25.35	25.66	30.69
2554	25.10	28.89	37.93	31.69	32.10	31.42	32.44	32.65	31.42	28.97	28.55	27.60	30.73
2555	27.68	28.90	32.17	33.44	30.30	29.45	31.40	36.65	38.85	35.84	36.62	36.27	33.13
2556	35.78	34.60	34.60	34.10	31.68	29.23	33.55	35.86	34.30	34.00	30.46	26.95	32.93
2557	26.74												26.74
4. ราคาขายส่ง ปลาป่นโปรตีน 60% ลงมา กลิ่นเบอร์ 1 ตลาด กทม.													
2551	27.92	28.91	30.33	30.50	29.70	30.62	33.21	35.25	33.84	30.32	24.47	25.38	30.04
2552	28.99	26.28	25.10	28.77	32.96	33.50	34.16	35.39	33.95	32.75	29.24	31.20	31.02
2553	32.76	33.60	34.11	35.76	31.66	27.64	28.23	30.13	29.18	27.22	24.65	24.96	29.99
2554	24.40	28.19	37.23	30.99	31.40	30.72	31.74	31.95	30.72	28.27	27.85	26.90	30.03
2555	26.98	28.20	31.47	32.74	29.60	28.75	30.70	35.95	38.15	35.14	35.92	35.57	32.43
2556	35.08	33.90	33.90	33.40	30.98	28.53	32.85	35.16	33.60	33.30	29.31	26.02	32.17
2557	26.54												26.54
5. ราคาขายส่ง ปลาป่นโปรตีน 60% ลงมา กลิ่นเบอร์ 2 ตลาด กทม.													
2551	25.12	26.11	28.37	28.70	28.43	29.82	32.65	34.75	33.34	29.95	24.17	25.08	28.87
2552	28.69	25.98	24.80	28.47	32.66	33.20	33.86	35.09	33.65	32.45	28.94	30.90	30.72
2553	32.46	33.30	33.81	35.46	31.36	27.34	27.93	29.83	28.88	26.92	24.35	24.66	29.69
2554	24.10	27.89	36.93	30.69	31.10	30.42	31.44	31.65	30.42	27.97	27.55	26.60	29.73
2555	26.68	27.90	31.17	32.44	29.30	28.45	30.35	34.90	32.48	29.40	31.80	32.80	30.64
2556	30.60	28.80	28.57	27.00	24.93	22.93	27.64	29.05	26.53	28.18	25.31	23.67	26.93
2557	25.43												25.43
6. ราคาขายส่ง ปลาป่นโปรตีน 60% ลงมา กลิ่นเบอร์ 3 ตลาด กทม.													
2551	24.12	25.11	27.77	28.20	27.93	29.32	32.15	34.25	32.84	29.45	23.67	24.58	28.28
2552	28.19	25.48	24.30	27.97	32.16	32.70	33.36	34.59	32.85	31.45	27.94	29.90	30.07
2553	31.46	32.30	32.81	34.46	30.36	26.34	26.93	28.41	26.24	23.39	20.85	21.16	27.89
2554	20.60	24.86	34.43	28.10	27.10	26.42	27.44	28.80	27.92	25.47	25.10	25.10	26.78
2555	25.23	26.90	30.17	31.42	28.00	27.15	29.05	33.35	31.03	28.10	29.25	29.20	29.07
2556	27.00	25.20	25.20	24.70	23.63	21.33	24.58	27.45	25.68	24.48	23.59	22.80	24.64
2557	23.16												23.16
7. ราคาปลาป่นโปรตีน 60% F.O.B. ตลาดต่างประเทศ													
2551	26.74	27.49	27.84	27.47	28.91	31.79	32.74	30.45	29.94	27.34	26.33	25.91	28.58
2552	23.76	29.12	27.34	30.25	25.04	28.05	32.76	34.15	37.05	39.75	41.89	42.38	32.63
2553	40.80	49.31	49.75	55.18	46.90	47.09	42.29	41.37	41.16	39.61	36.38	36.54	43.87
2554	42.09	48.79	42.82	37.41	35.46	35.73	34.04	32.50	31.84	32.90	34.15	31.99	36.64
2555	31.32	31.59	32.41	35.78	39.98	42.85	44.10	45.44	41.42	39.44	49.43	52.58	40.53
2556	51.54	45.83	45.44	45.45	46.79	47.05	40.31	41.95	39.30	38.16	40.45	39.98	43.52
2557	41.55												41.55
8. ราคาปลาป่นโปรตีน 65% F.O.B. ตลาดต่างประเทศ (เหรียญสหรัฐ/ตัน)													
2551	870	910	955	991	1,020	1,034	1,055	1,019	943	857	820	834	942
2552	839	890	900	921	944	967	1,038	1,083	1,182	1,284	1,358	1,514	1,077
2553	1,599	1,605	1,649	1,844	1,774	1,564	1,411	1,384	1,440	1,425	1,313	1,308	1,526
2554	1,483	1,712	1,520	1,342	1,265	1,263	1,219	1,173	1,130	1,148	1,190	1,106	1,296
2555	1,070	1,109	1,139	1,249	1,390	1,460	1,502	1,560	1,441	1,385	1,736	1,851	1,408
2556	1,849	1,750	1,660	1,686	1,782	1,645	1,463	1,432	1,336	1,318	1,380	1,334	1,553
2557	1,361												1,361

ที่มา : 1,2 สมาคมผู้ผลิตปลาป่นไทย 3, 4,5,6 กรมการค้าภายใน 7,8 ช่วง ม.ค.46-48 ซาโรยเตอร์/49 เป็นต้นไป www.hamsmithttd.blogspot.com

ปริมาณนำเข้าและส่งออกปลาป่น

หน่วย : ตัน

มค.	กพ.	มีค.	เมย.	พค.	มิย.	กค.	สค.	กย.	ตค.	พย.	ธค.	รวม	
ปริมาณนำเข้า													
2551	1,281	80	1,124	999	1,724	1,203	1,055	875	1,262	1,055	975	1,335	12,968
2552	1,178	1,383	972	1,712	1,354	1,549	734	1,770	1,624	2,056	1,054	1,370	16,755
2553	972	1,027	1,112	1,365	1,508	1,237	1,445	1,173	1,078	891	472	846	13,125
2554	810	637	1,109	1,386	757	612	842	2,529	1,316	1,618	2,061	1,847	15,525
2555	1,993	812	1,502	2,524	1,027	1,528	821	1,186	1,883	1,692	1,754	1,184	17,907
2556	693	142	960	566	1,170	270	401	949	245	1,124	1,222	260	8,002
ปริมาณส่งออก													
2551	2,392	4,176	3,398	1,817	1,923	1,244	1,612	2,191	1,811	641	793	2,566	24,564
2552	985	1,291	1,998	1,753	2,619	4,629	1,771	772	1,200	2,007	4,479	3,363	26,866
2553	4,612	6,712	14,021	12,303	18,540	13,069	12,002	7,512	5,886	3,590	5,737	6,820	110,806
2554	7,325	12,700	15,138	7,022	8,299	8,819	3,484	2,154	2,536	2,969	1,520	1,592	73,559
2555	1,225	2,335	2,598	2,228	4,771	6,083	5,954	6,566	4,051	4,601	13,013	9,758	63,184
2556	4,477	7,471	14,349	15,146	21,255	13,785	14,709	11,038	6,008	5,740	5,988	6,001	125,967

ที่มา : กรมศุลกากร : ปี 2550-54 พิกัด 23012000001, 23012000002, 23012000003, 23012000004 และ 23012000090
: ตั้งแต่ ปี 2555 พิกัด 23012010000, 23012020000, 23012090001, 23012090090 และ 23011000000

อัตราแลกเปลี่ยนเงินดอลลาร์สหรัฐ

ปี 2545 - 2557

บาท/US\$

ปี	ม.ค.	ก.พ.	มี.ค.	เม.ย.	พ.ค.	มิ.ย.	ก.ค.	ส.ค.	ก.ย.	ต.ค.	พ.ย.	ธ.ค.	เฉลี่ย
ปี 2545	44.13	43.93	43.49	43.52	42.91	42.26	41.33	42.27	42.91	43.74	43.42	43.39	43.11
ปี 2546	42.88	42.97	42.87	42.97	42.29	41.75	41.89	41.77	40.60	39.83	40.00	39.81	41.64
ปี 2547	39.19	39.20	39.53	39.54	40.66	40.90	41.03	41.59	41.57	41.41	40.44	38.86	40.33
ปี 2548	38.86	38.59	38.70	39.62	39.93	40.98	41.85	41.29	41.15	40.96	41.21	41.18	40.36
ปี 2549	39.72	39.50	39.08	38.09	38.11	38.45	38.10	37.73	37.53	37.44	36.65	35.94	38.03
ปี 2550	36.10	35.85	35.18	35.00	34.74	34.71	33.83	34.31	34.38	34.29	34.00	33.83	34.69
ปี 2551	33.31	32.74	31.58	31.71	32.23	33.32	33.62	33.97	34.41	34.55	35.22	35.16	33.49
ปี 2552	35.09	35.46	35.92	35.60	34.72	34.28	34.18	34.16	33.97	33.55	33.42	33.37	34.48
ปี 2553	33.17	33.29	32.69	32.43	32.53	32.61	32.47	32.34	30.98	30.11	30.01	30.26	31.91
ปี 2554	30.72	30.86	30.51	30.20	30.38	30.64	30.22	30.01	30.57	30.99	31.10	31.35	30.63
ปี 2555	31.71	30.87	30.83	31.03	31.47	31.79	31.79	31.57	31.14	30.83	30.85	30.78	31.22
ปี 2556	30.21	29.96	29.96	29.21	29.90	31.02	31.26	31.74	31.85	31.35	31.77	32.48	30.89
ปี 2557	33.08												33.08

หมายเหตุ เป็นค่าเฉลี่ยของอัตราขายเงินดอลลาร์สหรัฐรายวัน

ที่มา : ธนาคารแห่งประเทศไทย