



เดือนธันวาคม 2549 และแนวโน้มเดือนมกราคม 2550



สำนักส่งเสริมการค้าสินค้าเกษตร

18 ธันวาคม 2549

สารบัญ

	หน้า
สถานการณ์สินค้าเกษตร	
ภาพรวม	1
สถานการณ์รายกลุ่มสินค้า	3
การช่วยเหลือด้านการตลาดสินค้าเกษตรของ คชก.	8
ราคารับจำนำ	12
ข้อมูลรายสินค้า	
กลุ่มสินค้าผลิตเพื่อส่งออก	
1. ข้าว	17
2. มันสำปะหลัง	29
3. ยางพารา	33
4. ใก่เนื้อ	36
5. กุ้ง	38
กลุ่มสินค้าผลิตเพื่อบริโภคภายในประเทศ	
6. ข้าวโพดเลี้ยงสัตว์	40
7. กาแฟ	43
8. ปาล์มน้ำมัน	46
9. มะพร้าว	55
10. ถั่วลิสง	61
11. ถั่วเขียว	64
12. กระเทียม	67
13. หอมแดง	71
14. ส้มเขียวหวาน	74
15. สุกกร	77
16. ไข่ไก่	79
17. เกลือทะเล	81

	หน้า
กลุ่มสินค้าที่ต้องนำเข้า	
18. ถั่วเหลือง	83
19. กากถั่วเหลือง	86
20. ปลาป่น	90
อัตราแลกเปลี่ยนเงินดอลลาร์สหรัฐ	93

สรุปสถานการณ์สินค้าเกษตรเดือนธันวาคม 2549 และแนวโน้มเดือนมกราคม 2550

1. ภาพรวมสถานการณ์เดือนที่ผ่านมาและปัจจุบัน

1.1 การผลิต

สถานการณ์การผลิตในช่วงเดือนพฤศจิกายน 2549 **ข้าวนาปี**ฤดูใหม่ทยอยออกสู่ตลาดมากขึ้น แต่ยังมีปริมาณไม่มากนัก **มันสำปะหลัง** ผลผลิตออกสู่ตลาดไม่มากนักเนื่องจากแรงงานส่วนใหญ่อยู่ระหว่างเก็บเกี่ยวข้าว **ข้าวโพดเลี้ยงสัตว์** ผลผลิตออกสู่ตลาดอย่างต่อเนื่อง **ปาล์มน้ำมัน** และ **มะพร้าวผล** ผลผลิตออกสู่ตลาดน้อยลง **ถั่วเหลือง** ผลผลิตส่วนใหญ่เป็นเกรดสกัดน้ำมัน ปริมาณยังน้อยและคุณภาพไม่ดีนัก **กาแฟ** เกษตรกรเริ่มเก็บเกี่ยวผลผลิตปี 2549/50 และทยอยนำผลผลิตออกสู่ตลาดในช่วงปลายเดือน **หอมแดง**ฤดูฝนจากแหล่งผลิตภาคเหนือออกสู่ตลาดหมดแล้ว ส่วน **หอมถั่วแล้ง** จ.ศรีสะเกษ เริ่มทยอยออกสู่ตลาดในเดือน ธ.ค.49 **สุกร** และ **ไก่เนื้อ** ปริมาณผลผลิตออกสู่ตลาดอย่างต่อเนื่องจากสภาพอากาศที่เย็นลงเอื้อต่อการเจริญเติบโต **ไข่ไก่** ผลผลิตที่ออกสู่ตลาดยังมีปริมาณมากกว่าความต้องการ **กุ้ง** เกษตรกรเร่งนำผลผลิตออกสู่ตลาดเพื่อหลีกเลี่ยงสภาพอากาศเย็นในฤดูหนาวที่มีผลต่อการเลี้ยง **ผักสด (ผักคะน้า ผักกวางตุ้ง ผักบุ้งจีน)** เป็นช่วงฤดูหนาว ผลผลิตมีปริมาณมาก **ส้มเขียวหวาน** เป็นช่วงส้มภาคเหนือออกสู่ตลาด ผลผลิตจะออกสู่ตลาดมากในช่วงเดือน พ.ย.49-ก.พ.50 **สับปะรด** เป็นช่วงผลผลิตรุ่น 2 ออกสู่ตลาดมาก

สำหรับการผลิตสินค้าเกษตรในเดือนธันวาคม 2549 **ข้าวนาปี** อยู่ในช่วงผลผลิตออกสู่ตลาดมาก (ธ.ค. 49 ร้อยละ 30) **มันสำปะหลัง** ผลผลิตออกสู่ตลาดเพิ่มขึ้นแต่ยังมีปริมาณไม่มากนัก **ข้าวโพดเลี้ยงสัตว์** เข้าสู่ช่วงปลายฤดู ผลผลิตออกสู่ตลาดลดลง **ปาล์มน้ำมัน** ผลผลิตออกสู่ตลาดน้อยลง ส่งผลให้สต็อกน้ำมันปาล์มภายในประเทศลดลงตาม **ถั่วเหลือง** เข้าสู่ช่วงปลายฤดูการผลิตถั่วฤดูฝน ผลผลิตคุณภาพดีขึ้น **กาแฟ** เข้าสู่ช่วงการเก็บเกี่ยว ผลผลิตออกสู่ตลาดมากช่วง ธ.ค.49-ม.ค.50 **หอมแดง** หอมถั่วแล้ง จ.ศรีสะเกษ เริ่มออกสู่ตลาดแล้ว ประมาณร้อยละ 5 **สุกร** ผู้เลี้ยงระบายผลผลิตออกสู่ตลาดมากขึ้นหลังจากรอดูสถานการณ์ด้านราคาในช่วงก่อนหน้านี้ ส่วน **ไก่เนื้อ** และ **ไข่ไก่** ผลผลิตยังทยอยออกสู่ตลาดอย่างต่อเนื่อง โดยเฉพาะไข่ไก่ ผลผลิตมีมากกว่าความต้องการ **กุ้ง** ผลผลิตออกสู่ตลาดลดลง เนื่องจากเข้าสู่ช่วงปลายฤดูการจับกุ้ง **ผักสด (ผักคะน้า ผักกวางตุ้ง ผักบุ้งจีน)** ปริมาณผลผลิตออกสู่ตลาดเพิ่มขึ้นเนื่องจากสภาพอากาศเย็นเอื้อต่อการเจริญเติบโต **สับปะรด** ผลผลิตรุ่น 2 ออกสู่ตลาดอย่างต่อเนื่อง **ส้มเขียวหวาน** ผลผลิตเริ่มออกสู่ตลาดน้อยลง คุณภาพดีขึ้น

ภาวะการผลิตสินค้าเกษตรของโลก จากการคาดการณ์ของกระทรวงเกษตรของสหรัฐฯ ในเดือนธันวาคม 2549 คาดว่าสินค้าเกษตรสำคัญที่มีผลผลิตเพิ่มขึ้นเมื่อเปรียบเทียบกับปีที่ผ่านมา ได้แก่ พืชน้ำมัน ผลผลิตเพิ่มขึ้นร้อยละ 1.85 (สินค้าสำคัญที่มีผลผลิตเพิ่มขึ้นได้แก่ ถั่วเหลือง เมล็ดฝ้าย เมล็ดในปาล์ม เมล็ดทานตะวัน ส่วนเมล็ดเรป ถั่วลิสง ผลผลิตลดลง) น้ำมันปาล์ม ผลผลิตเพิ่มขึ้นร้อยละ 8.37 และข้าวสารเพิ่มขึ้นร้อยละ 0.21 ส่วนสินค้าเกษตรที่มีผลผลิตลดลงได้แก่ ธัญพืช ผลผลิตลดลงร้อยละ 0.84 เนื่องจากสภาวะแห้งแล้งในแหล่งเพาะปลูก และข้าวสาลี ผลผลิตลดลงร้อยละ 5.03

1.2 การค้า

ภาวะการค้าในเดือนพฤศจิกายน 2549 **ข้าวนาปรัง** ความต้องการของตลาดยังมีอย่างต่อเนื่อง ประกอบกับภาครัฐดำเนินการรับจำนำข้าวเปลือกแล้วตั้งแต่ 1 พ.ย.49 ส่งผลให้ราคาเคลื่อนไหวอยู่ในเกณฑ์ดี

ข้าวโพดเลี้ยงสัตว์ ความต้องการของตลาดโดยเฉพาะโรงงานอาหารสัตว์ยังมีอย่างต่อเนื่อง ราคาขยับเคลื่อนไหวอยู่ในเกณฑ์ใกล้เคียงกับเดือนก่อน **มันสำปะหลัง** ผู้ประกอบการยังคงต้องการวัตถุดิบอย่างต่อเนื่อง กอปรกับภาครัฐได้เปิดรับจำหน่ายแล้ว ส่งผลให้ราคาปรับตัวสูงขึ้นจากเดือนก่อน **ปาล์มน้ำมัน** และ **มะพร้าวผล** ราคาปรับตัวสูงขึ้นตามภาวะการผลิต **กาแฟ** ราคาเคลื่อนไหวอยู่ในเกณฑ์ดีตามราคาในตลาดโลก **ถั่วเหลือง** ราคาอ่อนตัวลงจากเดือนก่อนเล็กน้อย **สุกร** และ **ไก่เนื้อ** ภาวะการค้ำกระต้องขึ้นเนื่องจากตลาดมีความต้องการเพิ่มขึ้น ส่งผลให้ราคาปรับตัวสูงขึ้น **ไข่ไก่** ความต้องการของตลาดมีเพิ่มขึ้น ราคาปรับตัวสูงขึ้นจากเดือนก่อนเล็กน้อย **กุ้ง** ราคาเคลื่อนไหวอยู่ในระดับใกล้เคียงกับเดือนก่อน **ผักสด** (ผักคะน้า ผักกวางตุ้ง ผักบุ้งจีน) **สับปะรด** **ส้มเขียวหวาน** ราคาอ่อนตัวลงตามภาวะการผลิต

ภาวะตลาดสินค้าเกษตรในช่วงต้นเดือนธันวาคม 2549 **ข้าวนาปี** ราคาอ่อนตัวลงตามปริมาณผลผลิตที่ออกสู่ตลาดมากขึ้นแต่ยังเคลื่อนไหวใกล้เคียงกับราคารับจำหน่าย **ข้าวโพดเลี้ยงสัตว์** ความต้องการของตลาดทั้งภายในและต่างประเทศยังมีอย่างต่อเนื่อง ราคามีแนวโน้มปรับตัวสูงขึ้น **มันสำปะหลัง** ความต้องการของตลาดโดยเฉพาะตลาดต่างประเทศยังคงมีมาก **ปาล์มน้ำมัน** และ **มะพร้าวผล** ราคามีแนวโน้มปรับตัวสูงขึ้นตามภาวะราคาน้ำมันพืช (ปาล์มน้ำมัน) ในตลาดโลก **กาแฟ** แนวโน้มราคาอ่อนตัวลงแต่ยังอยู่ในเกณฑ์ดีตามราคาในตลาดโลก **ถั่วเหลือง** ราคาอยู่ในเกณฑ์ดีตามราคาตลาดต่างประเทศ **หอมแดง** จ.ศรีสะเกษ ราคามีแนวโน้มอ่อนตัวลงตามภาวะการผลิตแต่ยังอยู่ในเกณฑ์ปกติ **สุกร** และ **ไก่เนื้อ** ความต้องการของตลาดเพิ่มสูงขึ้นจากเดือนก่อน แต่ผลผลิตมีปริมาณมาก ราคาเริ่มอ่อนตัวลง **ไข่ไก่** ราคามีแนวโน้มเคลื่อนไหวอยู่ในระดับต่ำเนื่องจากผลผลิตปริมาณมาก **กุ้ง** ราคาเคลื่อนไหวอ่อนตัวลงจากเดือนก่อนเล็กน้อย **ผักสด** (**ผักคะน้า ผักกวางตุ้ง ผักบุ้งจีน**) ราคามีแนวโน้มอ่อนตัวลงตามภาวะการผลิต ขณะที่ **สับปะรด** และ **ส้มเขียวหวาน** ราคาเริ่มปรับตัวสูงขึ้นตามผลผลิตที่เริ่มลดน้อยลง

2. แนวโน้มสถานการณ์เดือนมกราคม 2550

2.1 การผลิต

แนวโน้มสถานการณ์การผลิตสินค้าเกษตรสำคัญในเดือนมกราคม 2550 **ข้าวนาปี** **มันสำปะหลัง** และ **กาแฟ** ยังอยู่ในช่วงการเก็บเกี่ยวและมีผลผลิตออกสู่ตลาดเพิ่มขึ้น **ข้าวโพดเลี้ยงสัตว์** **ปาล์มน้ำมัน** และ **มะพร้าวผล** เข้าสู่ช่วงปลายฤดู ผลผลิตออกสู่ตลาดลดน้อยลงเป็นลำดับ **หอมแดง** ผลผลิต จ.ศรีสะเกษ ทยอยออกสู่ตลาดมากขึ้น **ถั่วเหลือง** ผลผลิตถั่วฝักยาวออกสู่ตลาดเกือบหมดแล้ว ส่วนถั่วแฉะจะเริ่มออกสู่ตลาดประมาณกลางเดือน ก.พ.50 **สุกร** **ไก่เนื้อ** และ **ไข่ไก่** ผลผลิตออกสู่ตลาดมากเนื่องจากสภาพอากาศเอื้ออำนวยต่อการเลี้ยง ส่วน **กุ้ง** ผลผลิตออกสู่ตลาดลดลงเนื่องจากเป็นช่วงปลายฤดู **สับปะรด** ยังอยู่ในช่วงฤดูเก็บเกี่ยวผลผลิตรุ่น 2 และ **ส้มเขียวหวาน** เข้าสู่ช่วงปลายฤดูการผลิต ผลผลิตออกสู่ตลาดลดน้อยลงเป็นลำดับ

2.2 การค้า

แนวโน้มสถานการณ์การค้าสินค้าเกษตรสำคัญในเดือนมกราคม 2550 **ข้าวนาปี** **มันสำปะหลัง** แม้ว่าจะเป็นช่วงผลผลิตออกสู่ตลาดมาก แต่ผลจากมาตรการรับจำหน่ายทำให้ราคาที่เกษตรกรขายได้ยังอยู่ในเกณฑ์ดี แต่จากค่าเงินบาทที่แข็งค่าขึ้นอาจส่งผลกระทบต่อราคาส่งออก **ข้าวโพดเลี้ยงสัตว์** ความต้องการของตลาดยังมีสูง ราคามีแนวโน้มปรับตัวสูงขึ้นตามภาวะราคาในตลาดโลก **กาแฟ** ราคามีแนวโน้มอ่อนตัวลงแต่ยังอยู่ในเกณฑ์ดี

ตามราคาในตลาดโลก *ปาล์มน้ำมัน* ราคามีแนวโน้มปรับตัวสูงขึ้นตามความต้องการของโรงงานสกัดที่มีอย่างต่อเนื่อง *มะพร้าวผล* แนวโน้มการนำเข้าเพิ่มขึ้น อาจส่งผลกระทบต่อราคาภายในประเทศอ่อนตัวลง *หอมแดง* จ.ศรีสะเกษ ราคามีแนวโน้มอ่อนตัวลงแต่ยังอยู่ในเกณฑ์ปกติ *ถั่วเหลือง* ความต้องการใช้ยังมีสม่ำเสมอ แนวโน้มราคาปรับตัวสูงขึ้น *สุกร ไก่เนื้อ และไข่ไก่* แม้ว่าผลผลิตจะออกสู่ตลาดมาก แต่คาดว่าระดับราคาจะไม่เคลื่อนไหวมากนัก *กุ้ง* ราคามีแนวโน้มปรับตัวสูงขึ้นเนื่องจากความต้องการบริโภคเพิ่มสูงขึ้น รวมทั้งภาวะการส่งออกยังอยู่ในเกณฑ์ดี *ผักสด (ผักคะน้า ผักกวางตุ้ง ผักบุ้งจีน)* ราคามีแนวโน้มอ่อนตัวลงเนื่องจากผลผลิตยังมีปริมาณมาก *สับปะรดและส้มเขียวหวาน* ราคาปรับตัวสูงขึ้นตามความต้องการของตลาดและคุณภาพผลผลิต

อย่างไรก็ตาม จากสถานการณ์ของอัตราแลกเปลี่ยนที่แข็งค่าขึ้นอย่างต่อเนื่อง อาจส่งผลกระทบต่อราคาตลาดและความสามารถในการแข่งขันส่งออกของผู้ส่งออกไทย โดยเฉพาะสินค้าข้าว มันสำปะหลัง ไก่เนื้อและกุ้ง

3. แนวโน้มสถานการณ์รายกลุ่มสินค้า

3.1 กลุ่มสินค้าที่ผลิตเพื่อส่งออก สถานการณ์สินค้าเกษตรที่สำคัญ ได้แก่

ข้าว ผลผลิตข้าวในปี 2549/50 คาดว่าจะมีปริมาณ 22.899 ล้านตัน ลดลงจากปีที่ผ่านมา (23.539 ล้านตัน) ร้อยละ 1.97 เนื่องจากพื้นที่เพาะปลูกได้รับความเสียหายจากภาวะฝนตกหนักน้ำท่วม ขณะนี้อยู่ในช่วงผลผลิตออกสู่ตลาดมาก (ธ.ค.49 ร้อยละ 30 ของผลผลิต) ซึ่งจะทำให้ราคาในช่วงปลายปีอ่อนตัวลง อย่างไรก็ตาม ภาครัฐก็ได้เปิดรับจำนำข้าวเปลือกแล้วตั้งแต่ 1 พ.ย.49 ในปริมาณเป้าหมาย 9 ล้านตัน โดยกำหนดราคารับจำนำลดลงจากปีก่อนตันละ 100-1,000 บาท ตามชนิดและคุณภาพข้าว ยกเว้นข้าวเปลือกเหนียวที่กำหนดราคารับจำนำเท่ากับปีก่อน ทั้งนี้เพื่อให้กลไกการตลาดสามารถดำเนินการได้อย่างมีประสิทธิภาพโดยไม่บิดเบือนตลาด ปัจจุบันมีเกษตรกรนำผลผลิตมานำจำตามโครงการแล้วแต่ยังมีปริมาณไม่มากนักเมื่อเทียบกับปีที่ผ่านมา ผลรับจำนำ (1 พ.ย.-13 ธ.ค.49) ปริมาณ 659,625 ตัน น้อยกว่าปี 2548/49 (1,572,469 ตัน) คิดเป็นร้อยละ 58

ภาวะการค้า ปัจจุบันผลผลิตข้าวปีฤดูใหม่ทยอยออกสู่ตลาดมากขึ้น ภาวะการค้าชะลอตัวเนื่องจากความต้องการของตลาดมีไม่มากนัก ประกอบกับค่าเงินบาทที่แข็งค่าขึ้นอย่างต่อเนื่อง ส่งผลกระทบต่อให้การส่งออกไม่คล่องตัว แต่ราคาข้าวเปลือกที่ซื้อขายกันในตลาดที่สำคัญยังเคลื่อนไหวอยู่ในระดับใกล้เคียงกับเดือนก่อน โดย ณ 14 ธ.ค.49 ข้าวเปลือกหอมมะลิ ตันละ 8,000-8,600 บาท ข้าวเปลือกเจ้า นาปี ชนิด 5% ตันละ 6,000-6,300 บาท สูงกว่าเดือนที่ผ่านมาเล็กน้อย คิดเป็นร้อยละ 2.30 และ 0.08 ตามลำดับ ส่วนข้าวเปลือกเหนียว ตันละ 9,600-9,800 บาท ลดลงจากเดือนที่ผ่านมาร้อยละ 8.27 เนื่องจากผลผลิตที่เริ่มออกสู่ตลาดจะเป็นที่ต้องการของตลาดมากกว่า ทำให้จำหน่ายได้ราคาดีในช่วงต้นฤดู สำหรับราคาข้าวสารส่วนใหญ่ยังไม่มีเคลื่อนไหวเปลี่ยนแปลงจากเดือนก่อนมากนัก แม้ว่าการส่งออกจะชะลอตัวลงจากการแข็งค่าของเงินบาท การตกลงซื้อขายมีเพียงผู้ส่งออกที่ยังคงมีภาระส่งมอบตามคำสั่งซื้อเดิมที่ออกมาเสนอซื้อ อย่างไรก็ตาม ระดับราคาที่ตกลงซื้อขายยังอยู่ในเกณฑ์ดี มีเพียงต้นข้าวขาวและปลายข้าวที่อ่อนตัวลงเล็กน้อย เนื่องจากผู้ส่งออกส่วนใหญ่มีสินค้าเพียงพอกับความต้องการบ้างแล้ว โดยราคาข้าวสารในตลาดทั่วไปเป็นดังนี้ ข้าวขาว 100% ชั้น 2 กระสอบละ 1,030-1,035 บาท ข้าวหนึ่ง 100% กระสอบละ 1,035-1,045 บาท อ่อนตัวลงจากเดือนก่อนร้อยละ 0.91 และ 2.44 ตามลำดับ ข้าวหอมมะลิ 100% ชั้น 2 กระสอบละ

1,660-1,680 บาท ข้าวเหนียวกระสอบละ 2,100-2,120 บาท ปลายข้าวขาวเอวันเลิศ กระสอบละ 755-760 บาท สูงขึ้นจากเดือนที่แล้วร้อยละ 3.02 , 5.55 และ 1.41 ตามลำดับ อย่างไรก็ตาม แนวโน้มราคาข้าวคาดจะมีทิศทางปรับตัวดีขึ้นเนื่องจากการชะลอการส่งออกของเวียดนามจะส่งผลดีต่อราคาข้าวของไทยทั้งภายในประเทศและการส่งออก

การส่งออกข้าว ในปี 2549 กระทรวงพาณิชย์ตั้งเป้าหมายการส่งออกไว้ที่ 7.5 ล้านตันข้าวสาร ขณะนี้ (1 ม.ค.- 30 พ.ย.49) ส่งออกแล้ว 6.779 ล้านตัน มากกว่าช่วงเดียวกันของปีก่อนที่ส่งออกได้ 6.6432 ล้านตัน หรือเพิ่มขึ้นร้อยละ 2.05 สำหรับปี 2550 คาดว่าจะส่งออกได้ 8.25 ล้านตันข้าวสารสูงขึ้นจากประมาณการส่งออก ปี 2549 คิดเป็นร้อยละ 10

มันสำปะหลัง ผลผลิตปี 2549/50 มีประมาณ 25.288 ล้านตัน เพิ่มขึ้นจากปีที่ผ่านมาร้อยละ 12 ภาครัฐได้กำหนดมาตรการแก้ไขปัญหาด้านการตลาดมันสำปะหลังอย่างเป็นระบบรวม 3 มาตรการ ได้แก่ 1) มาตรการแทรกแซงตลาด (รับจำนำหัวมันสำปะหลังสดช่วงเดือน พ.ย.49-เม.ย.50 ราคารับจำนำเริ่มต้นที่ กก.ละ 1.25 บาท และปรับเพิ่มขึ้นเดือนละ 0.05 บาท เป็น กก.ละ 1.25 บาท ในเดือน เม.ย.50) 2) มาตรการเร่งระบายส่งออกผลิตภัณฑ์มันสำปะหลังและปรับเงื่อนไขปริมาณสารไซยาไนด์ในมาตรฐานคุณภาพแป้งมันตามโครงการแทรกแซงเพื่อเปิดโอกาสให้มีโรงแปงเข้าร่วมโครงการได้มากขึ้น 3) มาตรการจัดระบบพิเศษเฉพาะพื้นที่ ในเบื้องต้นให้ดำเนินโครงการนำร่องในพื้นที่แหล่งผลิตใหญ่ 5 อำเภอ (อ.นครบุรี อ.เสิงสาง จ.นครราชสีมา และ อ.โนนสุวรรณ อ.ปะคำ อ.หนองกี่ จ.บุรีรัมย์) เพื่อจัดระบบการผลิตให้สอดคล้องกับการตลาด แม้ว่าขณะนี้จะอยู่ในช่วงผลผลิตออกสู่ตลาดมาก (พ.ย.49-มี.ค.50 ร้อยละ 78) แต่ผลผลิตที่ออกสู่ตลาดมีปริมาณไม่มากนัก เนื่องจากเกษตรกรส่วนใหญ่กำลังเก็บเกี่ยวข้าว ทำให้ขาดแคลนแรงงานในการขุดหัวมัน ส่งผลให้ระดับราคาโดยรวมปรับตัวดีขึ้นจากเดือนก่อน โดย ณ 14 ธ.ค.49 ราคาหัวมันสดคละที่เกษตรกรขายได้เฉลี่ยทั้งประเทศ กก.ละ 1.15 บาท และราคาหัวมันสดเชื้อแป้ง 25% จังหวัดนครราชสีมา กก.ละ 1.15-1.24 บาท สูงขึ้นจากเดือนก่อนร้อยละ 15 และ 3.91 ตามลำดับ ผลรับจำนำ (1 พ.ย.-13 ธ.ค.49) จำนวน 1,530.097 ตัน อย่างไรก็ตาม ผลจากค่าเงินบาทที่แข็งค่าขึ้นอย่างต่อเนื่อง อาจส่งผลกระทบต่อ การส่งออกผลิตภัณฑ์มันสำปะหลังไปต่างประเทศ ประกอบกับผลผลิตจะเริ่มออกสู่ตลาดมากขึ้นหลังเทศกาลปีใหม่ ส่งผลให้ราคาหัวมันสดมีแนวโน้มอ่อนตัวลงในระยะต่อไป แต่จะยังอยู่ในเกณฑ์ดี

- **ไก่เนื้อ** แนวโน้มความต้องการของตลาดปรับตัวดีขึ้นหลังจากภาวะน้ำท่วมคลี่คลาย ประกอบกับใกล้เข้าสู่ช่วงเทศกาลสำคัญในช่วงปลายปี ความต้องการไก่สดคละตัวขึ้น ขณะที่ปริมาณไก่มีชีวิตที่ส่งเข้าตลาดลดลงจากฟาร์มเลี้ยงบางแห่งประสบความเสียหาย ส่งผลให้ราคาไก่มีชีวิตโน้มสูงขึ้นเป็นลำดับ อย่างไรก็ตาม สภาพภูมิอากาศเอื้ออำนวยต่อการเจริญเติบโตของไก่เนื้อ ทำให้ปริมาณไก่มีชีวิตที่จะออกสู่ตลาดมีแนวโน้มเพิ่มขึ้น คาดว่าภาวะการค้าไก่เนื้อในช่วงต่อไปจะยังอยู่ในเกณฑ์ดี ปัจจุบัน (14 ธ.ค.49) ราคาไก่มีชีวิตหน้าโรงฆ่า กก.ละ 33 บาท สูงกว่าเดือนพฤศจิกายนที่มีราคาเฉลี่ย กก.ละ 32.33 บาท หรือสูงขึ้นร้อยละ 2.07

- **กุ้ง** ผลผลิตออกสู่ตลาดอย่างต่อเนื่องเป็นผลจากเกษตรกรเร่งจับกุ้งออกสู่ตลาดเพื่อหลีกเลี่ยงสภาพอากาศเย็น ผลผลิตส่วนใหญ่เป็นกุ้งขาวแวนนาไม ภาวะการซื้อขายโดยทั่วไปยังคงคั่งตัว แนวโน้มราคาอ่อนตัวลงแต่จะไม่เคลื่อนไหวเปลี่ยนแปลงมากนักและยังอยู่ในเกณฑ์ดี เนื่องจากความต้องการของโรงงานแปรรูปและผู้ส่งออกยังมีอย่างต่อเนื่อง ปัจจุบัน (14 ธ.ค.49) โดยราคากุ้งซื้อขาย ณ ตลาดกลางสมุทรสาคร

กุ้งขาว (ขนาด 60 ตัว/กก.) เฉลี่ย กก.ละ 110 บาท ส่วนกุ้งกุลาดำ (ขนาด 50 ตัว/กก.) กก.ละ 125 บาท
อ่อนตัวลงจากราคาเฉลี่ยเดือนก่อนร้อยละ 1.79 และ 10.07 ตามลำดับ

3.2 กลุ่มสินค้าที่ผลิตเพื่อบริโภคภายในประเทศ สถานการณ์สินค้าเกษตรที่สำคัญ ได้แก่

- ข้าวโพดเลี้ยงสัตว์ คาดว่าผลผลิตข้าวโพดเลี้ยงสัตว์ ฤดูการผลิตปี 2549/50 มีประมาณ 3.649 ล้านตัน น้อยกว่าปีที่ผ่านมาร้อยละ 6.09 เนื่องจากเกษตรกรบางส่วนหันไปปลูกมันสำปะหลังทดแทน ประกอบกับในช่วงเพาะปลูก/เก็บเกี่ยว มีฝนตกชุกในแหล่งผลิตอย่างต่อเนื่องและน้ำท่วมในบางพื้นที่ ทำให้ผลผลิตบางส่วนได้รับความเสียหาย ขณะที่ความต้องการของตลาดทั้งภายในและตลาดต่างประเทศมีแนวโน้มเพิ่มขึ้นจากปีก่อน อย่างไรก็ตาม ภาครัฐได้ดำเนินมาตรการเชื่อมโยงตลาด จัดระบบการค้าในประเทศ และผลักดันให้มีการซื้อขายล่วงหน้า นอกจากนี้ คณะรัฐมนตรีได้ให้ความเห็นชอบการบริหารการนำเข้าข้าวโพดเลี้ยงสัตว์ ปี 2550 ให้มีปริมาณนำเข้าเพียงพอต่อความต้องการใช้ในราคาที่ไม่ต่ำกว่าราคาภายในประเทศเพื่อให้เกิดความเป็นธรรมแก่ผู้เกี่ยวข้องทั้งระบบ เช่นเดียวกับปี 2549 แล้วเมื่อวันที่ 12 ธันวาคม 2549 ส่งผลให้ระดับราคาที่ซื้อขายโดยทั่วไปอยู่ในเกณฑ์สูงกว่าปีที่ผ่านมา ปัจจุบันผลผลิตออกสู่ตลาดแล้วประมาณร้อยละ 80 ของผลผลิตทั้งประเทศ และเข้าสู่ช่วงปลายฤดู ผลผลิตออกสู่ตลาดลดน้อยลงเป็นลำดับ ขณะที่ตลาดมีการแข่งขันรับซื้อสูง ราคาปรับตัวสูงขึ้นอย่างต่อเนื่อง โดย ณ 14 ธ.ค.49 ราคาที่เกษตรกรขายได้จังหวัดนครราชสีมา กก.ละ 6.65-6.70 บาท และจังหวัดเพชรบูรณ์ กก.ละ 6.33-6.50 บาท เพิ่มขึ้นจากเดือนพฤศจิกายน เฉลี่ยร้อยละ 11.72 และ 13.14 ตามลำดับ ส่วนราคาที่โรงงานอาหารสัตว์รับซื้อปรับตัวสูงขึ้น เป็น กก.ละ 7.00-7.05 บาท เพิ่มขึ้นจากเดือนก่อนร้อยละ 9.94 คาดว่าแนวโน้มราคาจะยังเคลื่อนไหวสูงขึ้นตามภาวะราคาในตลาดโลกที่ปรับตัวสูงขึ้นอย่างต่อเนื่อง และจะเคลื่อนไหวอยู่ในเกณฑ์ดีตลอดฤดูกาล

- กาแฟ กระทรวงเกษตรและสหกรณ์คาดการณ์ผลผลิต ปี 2549/50 ว่าจะมีผลผลิตประมาณ 61,973 ตัน เพิ่มขึ้นจากปีก่อน 15,100 ตัน หรือคิดเป็นร้อยละ 32.21 ส่วนปริมาณความต้องการใช้ของโรงงานผู้ผลิตกาแฟสำเร็จรูปและคั่วบดคาดว่าจะมีประมาณ 48,000 ตัน เพิ่มขึ้นจากปีที่ผ่านมาเล็กน้อย โดยผลผลิตจะออกสู่ตลาดมากตั้งแต่กลางเดือนธันวาคม 2549 ถึงกลางเดือนกุมภาพันธ์ 2550 ขณะที่ผลผลิตกาแฟของโลก กระทรวงเกษตรสหรัฐฯ คาดว่าจะมีประมาณ 7.42 ล้านตัน (เพิ่มขึ้นร้อยละ 9.76) ใกล้เคียงกับความต้องการใช้ที่คาดว่าจะมีประมาณ 7.50 ล้านตัน (เพิ่มขึ้นร้อยละ 6.83) ปัจจุบันเกษตรกรเก็บเกี่ยวผลผลิตแล้วประมาณร้อยละ 50 ผลผลิตส่วนใหญ่อยู่ระหว่างตากและสี ทั้งนี้ ราคามีแนวโน้มเคลื่อนไหวอยู่ในเกณฑ์สูงตามราคาในตลาดโลก โดย ณ 14 ธ.ค.49 เกษตรกรจำหน่ายผลผลิตได้ราคา กก.ละ 43-45 บาท อย่างไรก็ตาม เนื่องจากราคาตลาดโลกเคลื่อนไหวอยู่ในเกณฑ์ค่อนข้างสูง ประกอบกับผลผลิตและความต้องการใช้มีปริมาณใกล้เคียงกัน ทำให้ผู้ซื้อเกิดการแข่งขัน คาดว่าจะไม่ต้องการดำเนินการแทรกแซงตลาดในปีนี้

- ปาล์มน้ำมัน ผลจากการบริหารจัดการระบบการค้าปาล์มน้ำมัน-น้ำมันปาล์ม อย่างเป็นระบบต่อเนื่องมาตั้งแต่ปี 2546 ตลอดจนการบริหารจัดการด้านอื่นเพิ่มเติมให้สอดคล้องกับสถานการณ์ ได้แก่ เพิ่มมาตรการกำหนดให้การนำเข้าผ่านประเทศเพื่อส่งออกต้องขออนุญาตนำเข้า ขอความร่วมมือโรงงานสกัดและโรงกลั่นน้ำมันปาล์มเพิ่มราคารับซื้อผลปาล์มและน้ำมันปาล์มดิบ รวมทั้งขอความร่วมมือทางสรรพสินค้าทุกแห่งให้จำหน่ายน้ำมันพืชปาล์มในราคาที่ไม่ต่ำกว่าต้นทุนซื้อจากโรงงาน นอกจากนี้คณะรัฐมนตรีได้มีมติเมื่อวันที่ 12 กันยายน 2549 มอบหมายกระทรวงเกษตรและสหกรณ์ กระทรวงพาณิชย์ กระทรวงพลังงาน และ

กระทรวงอุตสาหกรรมร่วมกันพิจารณาจัดตั้งองค์กรเพื่อกำกับดูแลอุตสาหกรรมปาล์มน้ำมันทั้งระบบ เพื่อสร้างเสถียรภาพราคาผลปาล์มและน้ำมันปาล์มในระยะยาว ส่งผลให้ระดับราคาผลปาล์มเคลื่อนไหวอยู่ในเกณฑ์ดีมาโดยตลอด ปัจจุบันผลปาล์มออกสู่ตลาดลดน้อยลงเนื่องจากเข้าสู่ช่วงเวลาที่ต้นปาล์มให้ผลผลิตน้อย อีกทั้งมีการระบายน้ำมันปาล์มดิบไปตลาดต่างประเทศมากขึ้น ขณะที่ความต้องการของโรงงานสกัดยังคงมีอย่างต่อเนื่อง ประกอบกับการปรับตัวสูงขึ้นของราคาน้ำมันปาล์มดิบตลาดมาเลเซีย ส่งผลให้ราคาผลปาล์มภายในประเทศเคลื่อนไหวปรับตัวดีขึ้น โดย ณ 14 ธ.ค.49 ราคาผลปาล์มที่เกษตรกรขายได้ (น้ำมัน 17%) กก.ละ 3.30-3.40 บาท สูงขึ้นจากเดือนพฤศจิกายนเฉลี่ย กก.ละ 12.79 บาท หรือเพิ่มขึ้นร้อยละ 13.28

- ไข่ไก่ ภาวะตลาดเริ่มชะลอตัวเป็นผลจากปริมาณไข่ไก่มีส่งเข้าตลาดมากเกินไปเกินความต้องการจากสภาพอากาศที่เอื้ออำนวยให้อัตราการให้ไข่ไก่มีเพิ่มขึ้น ประกอบกับผู้ค้ายังมีสต็อกไข่ไก่จำนวนมาก จึงเร่งระบายออกสู่ตลาด แต่ผลจากมาตรการแก้ไขปัญหาราคาไข่ไก่ตกต่ำจากปริมาณผลผลิตมากกว่าความต้องการบริโภคในช่วงที่ผ่านมา โดยการตรึงราคาไข่ไก่คละหน้าฟาร์มไว้ที่ฟองละ 1.60 บาท (ต้นทุนการผลิตปัจจุบัน อยู่ที่ฟองละ 1.90-2.00 บาท) เพื่อรักษาระดับราคาไข่ไก่มิให้ตกต่ำเกินไป ทำให้ราคาไข่ไก่อ่อนตัวลงไม่มากนัก โดยราคาขายส่งไข่ไก่ เบอร์ 3 ที่เกษตรกรขายได้ ณ 14 ธ.ค.49 ฟองละ 1.80-1.90 บาท อ่อนตัวลงจากเดือนพฤศจิกายนที่มีราคาเฉลี่ยฟองละ 1.97 บาท คิดเป็นร้อยละ 6.09 คาดว่าราคาไข่ไก่จะยังไม่ปรับตัวสูงขึ้น แม้ว่าความต้องการจะมีเพิ่มขึ้นเพื่อใช้ในเทศกาลต่าง ๆ ทั้งนี้เป็นผลจากปริมาณผลผลิตที่มีมากเกินไปเกินความต้องการ

- สุกรมีชีวิต แม้ว่าความต้องการของตลาดจะกระเตื้องขึ้น แต่ปริมาณผลผลิตที่มีออกสู่ตลาดเพิ่มขึ้นจากสภาพอากาศที่เอื้ออำนวยต่อการเจริญเติบโต ทำให้ปริมาณสุกรมีชีวิตที่โตได้ขนาดจำหน่ายมีเพิ่มขึ้น ส่วนใหญ่มีขนาดใหญ่ น้ำหนักเกินกว่า 100 กก. ขึ้นไป ขณะที่ผู้เลี้ยงบางรายระบายสุกรมีชีวิตออกสู่ตลาดมากขึ้น หลังการอุดหนุนการดำเนินงานด้านราคาในช่วงก่อนหน้านี้ ส่งผลให้ราคาโดยทั่วไปอ่อนตัวลงจากเดือนก่อน โดย ณ 14 ธ.ค.49 ราคาจำหน่ายสุกรมีชีวิตโดยทั่วไปมีราคา กก.ละ 37-38 บาท ต่ำกว่าเดือนพฤศจิกายน 2549 ที่มีราคาเฉลี่ย กก.ละ 42.73 บาท อย่างไรก็ตาม ปริมาณสุกรมีชีวิตที่ออกสู่ตลาดมีแนวโน้มเพิ่มขึ้นอีกจากสภาพอากาศที่เอื้ออำนวย ทำให้ผู้เลี้ยงเร่งระบายผลผลิตออกสู่ตลาดเพื่อให้ทันราคาที่มิแนวโน้มอ่อนตัวลงอีก แต่ผลจากความต้องการที่คาดว่าจะเพิ่มสูงขึ้นในช่วงปลายปีคาดว่าจะไม่ส่งผลให้ราคาเคลื่อนไหวเปลี่ยนแปลงมากนัก

- พืชผักและผลไม้ พืชผัก (ผักคะน้า ผักบุ้งจีน ผักกวางตุ้ง) เป็นช่วงฤดูการผลิตใหม่มีออกสู่ตลาดมากขึ้น ราคามีแนวโน้มอ่อนตัวลงเนื่องจากสภาพอากาศที่เอื้อต่อการเจริญเติบโต ส่งผลให้ปริมาณผักสดจากแหล่งผลิตทั่วไปเข้าสู่ตลาดมากขึ้น หอมแดง ผลผลิตที่ออกสู่ตลาดในช่วงนี้เป็นหอมฤดูแล้ง จ.ศรีสะเกษ ภาวะการค้าโดยทั่วไปยังคงล่องตัว ราคาหอมแดงแห้งใหญ่คละที่เกษตรกรขายได้ปัจจุบัน (14 ธ.ค.49) กก.ละ 32-33 บาท สูงกว่าระยะเดียวกันของปีก่อนที่จำหน่ายได้ กก.ละ 17 บาท หรือคิดเป็นร้อยละ 91 อย่างไรก็ตาม ประเทศอินโดนีเซียซึ่งเป็นผู้ค้าสำคัญมีปริมาณผลผลิตเพิ่มขึ้นจากปีก่อนประมาณร้อยละ 45 เนื่องจากสภาพอากาศเอื้ออำนวย อาจส่งผลกระทบต่อภาวะการตลาดในช่วงออกสู่ตลาดมาก (ม.ค.-มี.ค.50) สับปะรด ผลผลิตรุ่น 2 ออกสู่ตลาดมากขึ้นแต่ยังมีปริมาณน้อยกว่าความต้องการของโรงงาน ส่งผลให้ราคาเกษตรกรขายได้ หน้าโรงงาน ณ ปัจจุบัน (14 ธ.ค.49) ยังเคลื่อนไหวอยู่ในเกณฑ์ดีอย่างต่อเนื่อง โดยมีราคาเฉลี่ย กก.ละ 3.47 บาท สูงขึ้นจากเดือนก่อนร้อยละ 4.83 ส้มเขียวหวาน ยังอยู่ในช่วงฤดูการผลิตสัปดาห์เหนือ ปัจจุบันผลผลิตเริ่มออกสู่ตลาดลดน้อยลง คุณภาพผลผลิตดีขึ้น ราคาเคลื่อนไหวปรับตัวสูงขึ้นจากเดือนก่อนเล็กน้อย

3.3 กลุ่มสินค้าที่ต้องนำเข้า สถานการณ์สินค้าเกษตรที่สำคัญ ได้แก่

- **ถั่วเหลือง** ภาวะการค้าและราคาถั่วเหลืองเคลื่อนไหวอยู่ในเกณฑ์ดี ปัจจุบันเข้าสู่ช่วงปลายฤดูการผลิตถั่วเหลืองฤดูฝน คุณภาพผลผลิตดีขึ้นเนื่องจากความชื้นลดลง ส่วนถั่วเหลืองฤดูแล้งจะเริ่มออกสู่ตลาดประมาณกลางเดือนกุมภาพันธ์ 2550 ราคาเคลื่อนไหวใกล้เคียงกับเดือนก่อน โดย ณ 14 ธ.ค.49 ราคาเมล็ดถั่วเหลืองเกรดคละที่เกษตรกรขายได้เฉลี่ยทั่วประเทศ กก.ละ 10.36 บาท ต่ำกว่าเดือนพฤศจิกายนที่มีราคาเฉลี่ย กก.ละ 10.58 บาท ลดลงร้อยละ 2.08 แนวโน้มราคาจะยังเคลื่อนไหวอยู่ในเกณฑ์ดี

- **กากถั่วเหลือง** ราคาปรับตัวสูงขึ้นตามราคาในตลาดต่างประเทศเนื่องจากประเทศบราซิลซึ่งเป็นแหล่งเพาะปลูกรายใหญ่ลดพื้นที่เพาะปลูกถั่วเหลืองโดยหันไปปลูกข้าวโพดเลี้ยงสัตว์ทดแทน ขณะที่ความต้องการใช้ยังมีสม่ำเสมอ กอปรกับราคาที่อยู่ในเกณฑ์ต่ำกว่าตลาด ทำให้ผู้ผลิตอาหารสัตว์หันมาใช้กากถั่วเหลืองทดแทนปลาป่นมากขึ้น ส่งผลให้ราคาขายส่งกากถั่วเหลืองที่ผลิตในประเทศ (เมล็ดนำเข้า) ปัจจุบัน (14 ธ.ค.49) ปรับตัวสูงขึ้นจากราคาเฉลี่ยเดือนพฤศจิกายนที่ กก.ละ 10.30 บาท เป็น กก.ละ 10.35-10.45 บาท หรือเพิ่มขึ้นร้อยละ 0.97 และมีแนวโน้มปรับตัวสูงขึ้นอีกในระยะต่อไป

- **ปลาป่น** ความต้องการใช้ชะลอตัวโดยเฉพาะผู้ประกอบการอุตสาหกรรมการเลี้ยงกุ้ง อีกทั้งปริมาณปลาป่นคงเหลือในสต็อกมีมาก และช่วงที่ผ่านมาอุตสาหกรรมการผลิตอาหารปลาซึ่งใช้ปลาป่นเป็นส่วนผสมหันไปใช้กากถั่วเหลืองที่มีราคาต่ำกว่าทดแทนปลาป่นมากขึ้น ส่งผลให้ราคาอ่อนตัวลง ปัจจุบัน (14 ธ.ค.49) ราคาปลาป่น โปรตีน 60% ลดลงเหลือ กก.ละ 18.60 บาท ลดลงจากเดือนพฤศจิกายนที่มีราคาเฉลี่ย กก.ละ 19.30 บาท หรือลดลงร้อยละ 3.63

แนวโน้มราคาในกลุ่มนี้จะยังเคลื่อนไหวอยู่ในเกณฑ์ดีเนื่องจากเกษตรกรมีหลักประกันด้านการตลาดตามมติคณะรัฐมนตรีวันที่ 12 กันยายน 2549 เรื่อง การเปิดตลาดเมล็ดถั่วเหลือง ปี 2550 ซึ่งอนุมัติให้นำเข้าเมล็ดถั่วเหลืองในโควตาภาษีได้ไม่จำกัดปริมาณและช่วงเวลานำเข้า อัตราภาษีในโควตาร้อยละ 0 อัตราภาษีนอกโควตาร้อยละ 80 และกำหนดให้ผู้มีสิทธินำเข้าในโควตาต้องรับซื้อเมล็ดถั่วเหลืองที่ผลิตในประเทศจากเกษตรกรทั้งหมดในราคารับซื้อ ณ ไร่นา กก.ละ 10.50-13.00 บาท และราคารับซื้อ ณ โรงงานแปรรูป กทม. กก.ละ 11.50-14.00 บาท ตามชนิดและคุณภาพ นอกจากนี้ คณะรัฐมนตรีได้ให้ความเห็นชอบการกำหนดนโยบายและมาตรการนำเข้าวัตถุดิบอาหารสัตว์ ปี 2550 (กากถั่วเหลืองและปลาป่น) ตามมติคณะกรรมการนโยบายอาหารเมื่อวันที่ 13 พฤศจิกายน 2549 แล้วเมื่อวันที่ 12 ธันวาคม 2549 โดยให้ดำเนินการเช่นเดียวกับปี 2549

4. มาตรการแก้ไขปัญหา/การช่วยเหลือผ่านกองทุนรวมเพื่อช่วยเหลือเกษตรกร

การให้ความช่วยเหลือด้านการตลาดสินค้าเกษตร (ด้านการตลาด)

ในปีงบประมาณ 2549 ได้อนุมัติให้ดำเนินการช่วยเหลือสินค้าเกษตรแล้ว ได้แก่ ข้าว กากแยมันสำปะหลัง ลำไย สับปะรด และไข่ไก่ รวมวงเงิน 7,307.356 ล้านบาท สำหรับในปีงบประมาณ 2550 ได้อนุมัติให้ดำเนินการช่วยเหลือสินค้าเกษตรแล้ว ได้แก่ ข้าว และมันสำปะหลัง รวมวงเงิน 4,428.710 ล้านบาท

สินค้า	ปี 2544	ปี 2545	ปี 2546	ปี 2547	ปี 2548	ปี 2549	ปี 2550
1 ข้าว	4,118.883	3,870.326	2,608.692	5,883.549	2,753.289	5,160.876	2,652.600
2 ข้าวโพดเลี้ยงสัตว์	269.000	209.323	225.413	959.845	617.000		
3 มันสำปะหลัง	2,753.086	965.485	116.107	1,612.056	3,833.670	1,200.000	1,776.110
4 ปาล์มน้ำมัน	250.000						
5 มะพร้าว	145.000						
6 กาแฟ	801.783	18.548	21.308	83.500	177.192	116.775	
7 หอมแดง							
8 กระเทียม	200.875				796.000		
9 หอมหัวใหญ่				243.000			
10 ลูกเดือย							
11 ไข่ไก่	60.000					70.000	
12 ไข่เนื้อ							
13 สุกกร							
14 ปลาโอ							
15 ปลาเบ็ด							
16 กุ้งกุลาดำ				415.126	300.000		
17 กุ้งขาว, กุ้งก้ามกราม					10.000		
18 เกล็ดทะเล							
19 ปอ							
20 ผลไม้			672.500				
21 สับปะรด	50.000					20.000	
22 ทูเรียน	200.000	550.000					
23 ลิ้นจี่		200.000		110.000			
24 ลำไย		1,256.847	611.330	485.056	266.168	739.705	
25 เงาะ	20.500	250.000			32.000		
26 มังคุด		100.000					
27 เงาะ มังคุด ทูเรียน	40.000			320.000			
28 ลองกอง					366.700		
29 มะละกอ							
30 มะนาว							
31 พริกแห้ง							
32 อ้อยและน้ำตาลทราย							
33 น้ำมันดิบ	488.000						
34 อื่น ๆ	100.000	300.000	5.000				
35 เครื่องอบฯ							
36 เตอบลำไย		80.000					
37 มาตรฐานลำไย		5.500					
38 พัฒนาคูณภาพมันฯ	540.99						
รวมทั้งสิ้น	10,038.117	7,806.029	4,260.350	10,112.132	9,152.019	7,307.356	4,428.710

* หมายเหตุ : การแทรกแซงลองกองและลำไยปี 2545 ซึ่งรวมกับการแก้ไขปัญหาราคาผลไม้ ปี 2545

ราคาเฉลี่ยสินค้าเกษตรสำคัญที่เกษตรกรขายได้ ปี 2544 - 2549

F: ราคาเฉลี่ยจัดกลุ่ม 49 D: AO 9

	สินค้า	ราคาเฉลี่ย																
		ปี 2544			ปี 2545			ปี 2546			ปี 2547			ปี 2548			ปี 2549	
		เฉลี่ย	สูงสุด	ต่ำสุด	เฉลี่ย	สูงสุด	ต่ำสุด	เฉลี่ย	สูงสุด	ต่ำสุด	เฉลี่ย	สูงสุด	ต่ำสุด	เฉลี่ย	สูงสุด	ต่ำสุด	พ.ย.	(14 ธ.ค. 49)
1	กลุ่มสินค้าผลิตเพื่อการส่งออก																	
	ข้าวเปลือกนาปรัง (บาท/ตัน)	4,260	4,380 ก.ค.	4,050 เม.ย.	4,602	4,793 มิ.ย.	4,439 ม.ค.	4,635	4,795 ก.ค.	4,513 เม.ย.	5,408	5,913 ต.ค.	4,795 ก.พ.	6,653	6,863 ต.ค.	6,355 มี.ค.	-	-
	ข้าวเปลือกนาปี (บาท/ตัน)	4,385	4,421 ธ.ค.	4,339 มี.ค.	4,646	4,728 ต.ค.	4,514 ม.ค.	4,593	4,700 มี.ค.	4,434 พ.ย.	5,568	6,068 ธ.ค.	4,704 ม.ค.	6,516	6,800 พ.ย.	6,190 ม.ค.	5,987	6,000-6,300
	ข้าวเปลือกหอมมะลิ (บาท/ตัน)	5,628	6,583 ม.ค.	4,822 ธ.ค.	6,116	6,874 ก.ย.	5,216 ม.ค.	8,095	9,315 ก.ย.	6,425 ม.ค.	8,423	9,567 เม.ย.	7,178 ต.ค.	7,858	8,014 ก.ย.	7,683 พ.ย.	8,364	8,000-8,600
	ข้าวเปลือกเหนียว (บาท/ตัน)	5,573	6,018 ก.ค.	4,739 พ.ย.	5,612	6,293 ก.ย.	5,063 ม.ค.	6,239	7,125 ก.ย.	5,397 ม.ค.	6,425	6,742 พ.ค.	5,940 ต.ค.	6,228	6,500 ธ.ค.	5,700 พ.ย.	10,567	9,600-9,800
2 ^{1/}	หัวมันสำปะหลัง สดคละ (บาท/กก.)	0.87	1.06 ก.ค.	0.66 ก.พ.	1.03	1.16 เม.ย.	0.91 ต.ค.	0.87	0.94 ก.พ.	0.77 ต.ค.	0.96	1.26 ธ.ค.	0.74 มี.ค.	1.35	1.48 มี.ค.	1.21 ต.ค.	1.00	1.15
3	ยางพารา แผ่นดิบชั้น 3 (บาท/กก.)	20.94	24.34 มิ.ย.	15.93 ธ.ค.	27.10	32.35 ก.ย.	20.15 ม.ค.	37.63	43.45 ต.ค.	32.43 ม.ค.	44.53	49.72 มิ.ย.	39.94 ธ.ค.	52.16	61.93 ต.ค.	39.14 ม.ค.	47.98	44.33
4	ไก่เนื้อ หน้าโรงฆ่า (บาท/กก.)	30.31	34.50 ก.ค.	23.34 มี.ค.	25.21	31.27 ม.ค.	21.38 ก.ย.	26.75	35.00 ก.ค.	19.60 มี.ค.	24.54	30.11 เม.ย.	14.08 ก.พ.	32.30	38.60 ต.ค.	29.63 ม.ค.	32.33	33.00
5	กุ้งกุลาดำ ขนาด 50 ตัว/ก.ก. (บาท/กก.)	255	303 ม.ค.	203 ต.ค.	244	275 ก.พ.	220 ก.ค.	215	239 เม.ย.	154 ต.ค.	185	263 ก.พ.	155 ธ.ค.	181	250 เม.ย.	134 ก.ค.	139	125
6	สัปปะรด โรงงานรับซื้อ (บาท/กก.)	2.53	3.50 ก.ย.	1.55 มี.ค.	4.42	4.96 ต.ค.	3.73 ม.ค.	4.42	4.75 มิ.ย.	3.13 พ.ย.	4.55	5.25 ก.ค.	3.95 พ.ย.	3.85	4.51 ก.ย.	2.88 ธ.ค.	3.31	3.47

สินค้า	ราคาเฉลี่ย																
	ปี 2544			ปี 2545			ปี 2546			ปี 2547			ปี 2548			ปี 2549	
	เฉลี่ย	สูงสุด	ต่ำสุด	เฉลี่ย	สูงสุด	ต่ำสุด	เฉลี่ย	สูงสุด	ต่ำสุด	เฉลี่ย	สูงสุด	ต่ำสุด	เฉลี่ย	สูงสุด	ต่ำสุด	พ.ย.	(14 ธ.ค. 49)
7 ^{2/}	กลุ่มสินค้าผลิตเพื่อบริโภคภายในประเทศ																
ข้าวโพดเลี้ยงสัตว์ (ความชื้นไม่เกิน 14.5%) (บาท/กก.)	3.93	4.03	3.83	4.17	4.36	3.89	4.48	4.72	4.20	5.00	6.63	4.03	4.88	5.05	4.73	5.39	5.41
		มี.ย.	มี.ค.		พ.ค.	ม.ค.		ก.ค.-ส.ค.	ม.ค.		มี.ย.	ก.พ.		ก.ค.	พ.ย.		
8 กาแฟ (บาท/กก.)	29.17	31.46	18.50	23.50	25.76	21.00	31.04	35.00	24.35	26.07	29.44	22.62	28.46	33.16	26.81	-	-
		เม.ย.	พ.ย.		ม.ค.	พ.ย.		ธ.ค.	มี.ค.		ม.ค.	มี.ค.		ธ.ค.	ม.ค.		
9 ปาล์มทะลาย คุณภาพเปอร์เซ็นต์น้ำมัน 17% (บาท/กก.)	1.43	2.09	1.00	2.70	4.71	2.06	2.76	4.03	1.96	3.38	3.99	2.84	2.98	3.58	2.25	2.97	3.20-3.40
		ธ.ค.	มี.ค.		ธ.ค.	พ.ค.		ม.ค.	เม.ย.		ธ.ค.	มี.ย.		ก.ค.	ก.พ.		
10 มะพร้าว ผลใหญ่แห้งทั้งเปลือก (บาท/ผล)	2.52	3.91	1.97	3.31	4.52	2.21	3.41	3.87	2.67	4.42	5.84	3.30	4.45	6.15	3.83	5.86	5.76
		พ.ย.	ก.พ.		เม.ย.	ก.ย.		พ.ย.	ก.ค.		ก.พ.	ธ.ค.		ธ.ค.	ก.ย.		
11 ^{3/}	หอมหัวใหญ่ เบอร์ 1 (บาท/กก.)																
	5.84	18.40	5.62	5.67	14.50	5.52	15.74	24.30	10.50	6.51	13.27	2.50	5.36	8.00	3.50	-	-
		ธ.ค.	มี.ค.		ธ.ค.	ม.ค.		ม.ค.	มี.ค.		ม.ค.	มี.ค.		ม.ค.	ก.พ.		
12 หอมแดง แห้งใหญ่คละ (บาท/กก.)	15.24	33.35	10.83	17.44	40.84	11.67	16.35	23.44	12.85	9.32	12.70	6.85	15.09	31.56	7.10	30.48	29.50
		ธ.ค.	ม.ค.		พ.ย.	มี.ค.		ม.ค.	ม.ค.		มี.ย.	มี.ค.		พ.ย.	ก.พ.		
13 กระเทียม แห้งใหญ่คละ (บาท/กก.)	20.33	31.08	15.15	22.42	36.43	19.16	27.62	34.64	22.74	19.65	23.77	16.23	23.21	32.94	20.00	58.32	58.83
		ธ.ค.	พ.ค.		พ.ย.	มี.ค.		ม.ค.	เม.ย.		ก.พ.	มี.ค.		พ.ย.	ม.ค.		
14 สุกกร ขายส่ง ตลาดกท. (บาท/กก.)	37.12	42.50	30.55	37.41	40.69	32.03	32.82	38.93	24.60	44.95	55.22	37.33	49.31	52.79	43.90	42.73	37.00-38.00
		มี.ย.	ม.ค.		ธ.ค.	ธ.ค.		มี.ย.	มี.ค.		เม.ย.	ม.ค.		เม.ย.	ต.ค.		
15 ไข่ไก่สด คละ (บาท/ฟอง)	1.50	1.74	1.01	1.41	1.58	1.17	1.42	1.63	1.02	2.01	2.45	1.40	2.18	2.54	1.63	1.84	1.70
		ก.ย.	ม.ค.		พ.ค.	ธ.ค.		ก.ย.	ม.ค.		ก.ค.	ก.พ.		ก.ค.	ธ.ค.		

	สินค้า	ราคาเฉลี่ย																
		ปี 2544			ปี 2545			ปี 2546			ปี 2547			ปี 2547			ปี 2549	
		เฉลี่ย	สูงสุด	ต่ำสุด	เฉลี่ย	สูงสุด	ต่ำสุด	เฉลี่ย	สูงสุด	ต่ำสุด	เฉลี่ย	สูงสุด	ต่ำสุด	เฉลี่ย	สูงสุด	ต่ำสุด	พ.ย.	(14 ธ.ค. 49)
16	กลุ่มสินค้าที่ต้องนำเข้า ถั่วเหลือง ชนิดคละ (บาท/กก.)	9.72	10.10	9.06	10.16	11.36	9.48	10.29	11.64	9.73	12.29	15.28	9.79	10.75	13.00	9.22	10.58	10.36
			พ.ย.	ธ.ค.		มี.ย.	ม.ค.		ธ.ค.	ต.ค.		เม.ย.	ต.ค.		ม.ค.	ต.ค.		
17	กากถั่วเหลือง ผลิตจากเมล็ดในประเทศ ขายส่ง กทม. (บาท/กก.)	10.87	11.23	10.08	10.38	10.59	10.14	11.57	13.18	10.65	13.51	15.80	11.29	11.37	12.06	10.60	10.75	10.70-10.80
			ก.พ.	ธ.ค.		ธ.ค.	เม.ย.		พ.ย.	ม.ค.		พ.ค.	ต.ค.		มี.ย.	ธ.ค.		
18	ปลาป่น เบอร์ 3 ตลาด กทม. (บาท/กก.)	18.77	21.88	16.35	18.22	21.14	16.07	18.83	20.35	16.55	21.67	24.73	16.41	19.89	21.63	18.89	19.30	18.60
			ก.ค.	ธ.ค.		มี.ค.	ต.ค.		พ.ย.	ม.ค.		ก.ย.	ก.พ.		เม.ย.	พ.ย.		

หมายเหตุ

- 1/ ปีการผลิต เริ่มตั้งแต่ ต.ค. - ก.ย.
- 2/ ปีการผลิต เริ่มตั้งแต่ ก.ค. - มี.ย.
- 3/ ปีการผลิต เริ่มตั้งแต่ พ.ย. - เม.ย.

ราคาจำหน่ายสินค้าเกษตร ปี 2549/50

ลำดับที่	สินค้า	ราคาจำหน่าย
1.	ข้าวนาปี	กำหนดราคาจำหน่ายข้าวเปลือกนาปี ปีการผลิต 2549/50 (ณ ความชื้นไม่เกิน 15%) ดังนี้ <div style="text-align: center;"> <p>ชนิดข้าว</p> <p>บาท/ตัน</p> </div> <p>1) ข้าวเปลือกหอมมะลิ</p> <p>ข้าวเปลือกหอมมะลิ ชนิดสีได้ตันข้าว 42 กรัม 9,000</p> <p>ข้าวเปลือกหอมมะลิ ชนิดสีได้ตันข้าว 40 กรัม 8,900</p> <p>ข้าวเปลือกหอมมะลิ ชนิดสีได้ตันข้าว 38 กรัม 8,800</p> <p>ข้าวเปลือกหอมมะลิ ชนิดสีได้ตันข้าว 36 กรัม 8,700</p> <p>2) ข้าวเปลือกหอมจังหวัด</p> <p>ข้าวเปลือกหอมมะลิ ชนิดสีได้ตันข้าว 40 กรัม 7,500</p> <p>ข้าวเปลือกหอมมะลิ ชนิดสีได้ตันข้าว 38 กรัม 7,400</p> <p>ข้าวเปลือกหอมมะลิ ชนิดสีได้ตันข้าว 36 กรัม 7,300</p> <p>ข้าวเปลือกหอมมะลิ ชนิดสีได้ตันข้าว 34 กรัม 7,200</p> <p>หมายเหตุ : ปรับเพิ่ม – ลดตามจำนวนกรัม ในอัตรากรัมละ 50 บาท สำหรับการจำหน่ายที่ยังคงของเกษตรกรที่กำหนดราคาจำหน่ายข้าวเปลือกหอมมะลิ ตันละ 9,000 บาท ข้าวเปลือกหอมจังหวัดตันละ 7,500 บาท</p> <p>3) ข้าวเปลือกเจ้านาปี</p> <p>ข้าวเปลือกเจ้านาปี 100% (ชนิดสีเป็นข้าวสาร 100%) 6,500</p> <p>ข้าวเปลือกเจ้านาปี 5% (ชนิดสีเป็นข้าวสาร 5%) 6,400</p> <p>ข้าวเปลือกเจ้านาปี 10% (ชนิดสีเป็นข้าวสาร 10%) 6,300</p> <p>ข้าวเปลือกเจ้านาปี 15% (ชนิดสีเป็นข้าวสาร 15%) 6,100</p> <p>ข้าวเปลือกเจ้านาปี 25% (ชนิดสีเป็นข้าวสาร 25%) 5,900</p> <p>4) ข้าวเปลือกปทุมธานี</p> <p>ข้าวเปลือกหอมมะลิ ชนิดสีได้ตันข้าว 42 กรัม 7,000</p> <p>ข้าวเปลือกหอมมะลิ ชนิดสีได้ตันข้าว 40 กรัม 6,900</p> <p>ข้าวเปลือกหอมมะลิ ชนิดสีได้ตันข้าว 38 กรัม 6,800</p> <p>ข้าวเปลือกหอมมะลิ ชนิดสีได้ตันข้าว 36 กรัม 6,700</p> <p>5) ข้าวเปลือกเหนียว</p> <p>ข้าวเปลือกเหนียว 10% เมล็ดยาว 7,700</p> <p>ข้าวเปลือกเหนียว 10% ชนิดกลม 7,500</p>

ลำดับที่	สินค้า	ราคารับจำหน่าย														
2.	มันสำปะหลัง	<p>กำหนดราคารับจำหน่ายหัวมันสำปะหลังสดที่เชื้อแป้ง 25% ฤดูกาลผลิต ปี 2549/50 ณ จุดรับจำหน่าย เป็นชั้นบันได ดังนี้</p> <table data-bbox="750 380 1340 739"> <thead> <tr> <th>ระยะเวลา</th> <th>บาท/กก.</th> </tr> </thead> <tbody> <tr> <td>พ.ย. 49</td> <td>1.25</td> </tr> <tr> <td>ธ.ค. 49</td> <td>1.30</td> </tr> <tr> <td>ม.ค. 50</td> <td>1.35</td> </tr> <tr> <td>ก.พ. 50</td> <td>1.40</td> </tr> <tr> <td>มี.ค. 50</td> <td>1.45</td> </tr> <tr> <td>เม.ย. 50</td> <td>1.50</td> </tr> </tbody> </table> <p>ทั้งนี้ให้เพิ่ม/ลด ราคารับจำหน่ายได้ตามเปอร์เซ็นต์เชื้อแป้งเปอร์เซ็นต์ละ 0.02 บาท</p>	ระยะเวลา	บาท/กก.	พ.ย. 49	1.25	ธ.ค. 49	1.30	ม.ค. 50	1.35	ก.พ. 50	1.40	มี.ค. 50	1.45	เม.ย. 50	1.50
ระยะเวลา	บาท/กก.															
พ.ย. 49	1.25															
ธ.ค. 49	1.30															
ม.ค. 50	1.35															
ก.พ. 50	1.40															
มี.ค. 50	1.45															
เม.ย. 50	1.50															

ราคารับจำหน่ายสินค้าเกษตร ปี 2548/49

ลำดับที่	สินค้า	ราคารับจำหน่าย
1.	ข้าวนาปี	กำหนดราคาจำหน่ายข้าวเปลือกนาปี ปีการผลิต 2548/49 (ณ ความชื้นไม่เกิน 15%) ดังนี้ <div style="display: flex; justify-content: space-between;">ชนิดข้าวบาท/ตัน</div> <p>1) ข้าวเปลือกหอมมะลิ</p> <p>ข้าวเปลือกหอมมะลิ ชนิดสีได้ตันข้าว 42 กรัม 10,000</p> <p>ข้าวเปลือกหอมมะลิ ชนิดสีได้ตันข้าว 40 กรัม 9,900</p> <p>ข้าวเปลือกหอมมะลิ ชนิดสีได้ตันข้าว 38 กรัม 9,800</p> <p>ข้าวเปลือกหอมมะลิ ชนิดสีได้ตันข้าว 36 กรัม 9,700</p> <p>หมายเหตุ : โดยให้ปรับเพิ่ม – ลดตามจำนวนกรัม ในอัตรากรัมละ 50 บาท สำหรับการค้ารับจำหน่ายข้าวเปลือกหอมมะลิที่ยังฉางของเกษตรกรให้กำหนดราคาจำหน่ายตันละ 10,000 บาท ส่วนข้าวเปลือกหอมจังหวัดในภาคเหนือตอนล่างและภาคกลางให้กำหนดราคาจำหน่ายตันละ 8,200 - 8,500 บาท ตามคุณภาพที่กำหนด โดยให้ปรับเพิ่ม – ลด ตามจำนวนกรัมในอัตรากรัมละ 40 บาท</p> <p>2) ข้าวเปลือกเจ้านาปี</p> <p>ข้าวเปลือกเจ้านาปี 100% (ชนิดสีเป็นข้าวสาร 100%) 7,100</p> <p>ข้าวเปลือกเจ้านาปี 5% (ชนิดสีเป็นข้าวสาร 5%) 7,000</p> <p>ข้าวเปลือกเจ้านาปี 10% (ชนิดสีเป็นข้าวสาร 10%) 6,900</p> <p>ข้าวเปลือกเจ้านาปี 15% (ชนิดสีเป็นข้าวสาร 15%) 6,800</p> <p>ข้าวเปลือกเจ้านาปี 25% (ชนิดสีเป็นข้าวสาร 25%) 6,700</p> <p>ข้าวเปลือกปทุมธานี 7,100</p> <p>ข้าวเปลือกหอมสุพรรณบุรี 7,000</p> <p>3) ข้าวเปลือกเหนียว</p> <p>ข้าวเปลือกเหนียว 10% เมล็ดยาว 7,700</p> <p>ข้าวเปลือกเหนียวคละ 7,500</p>
	ข้าวนาปรัง	กำหนดราคาจำหน่ายข้าวเปลือกนาปรัง ปี 2549 (ณ ความชื้นไม่เกิน 15%) ดังนี้ <div style="display: flex; justify-content: space-between;">ชนิดข้าวบาท/ตัน</div> <p>ข้าวเปลือกเจ้านาปรัง 100% 7,100</p> <p>ข้าวเปลือกเจ้านาปรัง 5% 7,000</p> <p>ข้าวเปลือกเจ้านาปรัง 10% 6,900</p> <p>ข้าวเปลือกเจ้านาปรัง 15% 6,800</p> <p>ข้าวเปลือกเจ้านาปรัง 25% 6,700</p> <p>ข้าวเปลือกปทุมธานี 7,100</p> <p>ข้าวเปลือกหอมสุพรรณบุรี 7,000</p>

ลำดับที่	สินค้า	ราคาจำหน่าย																					
2.	มันสำปะหลัง	กำหนดราคาจำหน่ายหัวมันสำปะหลังสดที่เชื่อแป้ง 25% ฤดูกาลผลิต ปี 2548/49 ณ จุดจำหน่าย ดังนี้ <table border="1"> <thead> <tr> <th>ระยะเวลา</th> <th>บาท/กก.</th> </tr> </thead> <tbody> <tr> <td>ธ.ค.48</td> <td>1.30</td> </tr> <tr> <td>ม.ค.- เม.ย. 49</td> <td>1.50</td> </tr> </tbody> </table> <p>ทั้งนี้ให้เพิ่ม/ลด ราคาจำหน่ายได้ตามเปอร์เซ็นต์เชื่อแป้งเปอร์เซ็นต์ละ 0.02 บาท</p>	ระยะเวลา	บาท/กก.	ธ.ค.48	1.30	ม.ค.- เม.ย. 49	1.50															
ระยะเวลา	บาท/กก.																						
ธ.ค.48	1.30																						
ม.ค.- เม.ย. 49	1.50																						
3.	ข้าวโพดเลี้ยงสัตว์	กำหนดราคาจำหน่ายข้าวโพดเลี้ยงสัตว์ ปี 2548/49 ณ จุดจำหน่ายของ อคส. ดังนี้ <table border="1"> <thead> <tr> <th>ระดับความชื้น</th> <th>ก.ย. - พ.ย.48</th> <th>ธ.ค.48-ม.ค.49</th> </tr> </thead> <tbody> <tr> <td>1) ความชื้น 30.0 - 25.1 %</td> <td>3.75</td> <td>3.96</td> </tr> <tr> <td>2) ความชื้น 25.0 - 22.1 %</td> <td>3.96</td> <td>4.18</td> </tr> <tr> <td>3) ความชื้น 22.0 - 19.6 %</td> <td>4.12</td> <td>4.35</td> </tr> <tr> <td>4) ความชื้น 19.5 - 17.1 %</td> <td>4.28</td> <td>4.52</td> </tr> <tr> <td>5) ความชื้น 17.0 - 14.6 %</td> <td>4.41</td> <td>4.66</td> </tr> <tr> <td>6) ความชื้น 14.5 %</td> <td>4.75</td> <td>5.00</td> </tr> </tbody> </table>	ระดับความชื้น	ก.ย. - พ.ย.48	ธ.ค.48-ม.ค.49	1) ความชื้น 30.0 - 25.1 %	3.75	3.96	2) ความชื้น 25.0 - 22.1 %	3.96	4.18	3) ความชื้น 22.0 - 19.6 %	4.12	4.35	4) ความชื้น 19.5 - 17.1 %	4.28	4.52	5) ความชื้น 17.0 - 14.6 %	4.41	4.66	6) ความชื้น 14.5 %	4.75	5.00
ระดับความชื้น	ก.ย. - พ.ย.48	ธ.ค.48-ม.ค.49																					
1) ความชื้น 30.0 - 25.1 %	3.75	3.96																					
2) ความชื้น 25.0 - 22.1 %	3.96	4.18																					
3) ความชื้น 22.0 - 19.6 %	4.12	4.35																					
4) ความชื้น 19.5 - 17.1 %	4.28	4.52																					
5) ความชื้น 17.0 - 14.6 %	4.41	4.66																					
6) ความชื้น 14.5 %	4.75	5.00																					
4.	กาแฟ	กำหนดราคาจำหน่ายเมล็ดกาแฟพันธุ์โรบัสต้า ฤดูกาลผลิต ปี 2548/49 ณ จุดจำหน่าย ณ แหล่งผลิต ดังนี้ <table border="1"> <thead> <tr> <th>เกรด</th> <th>ระดับความชื้น</th> <th>ข้อบกพร่อง</th> <th>บาท/กก.</th> </tr> </thead> <tbody> <tr> <td>1) เกรดดี</td> <td>ไม่เกินร้อยละ13</td> <td>ไม่เกินร้อยละ 5</td> <td>36</td> </tr> <tr> <td>2) เกรดหนึ่ง</td> <td>ไม่เกินร้อยละ13</td> <td>ไม่เกินร้อยละ 7</td> <td>33</td> </tr> <tr> <td>3) เกรดสอง</td> <td>ไม่เกินร้อยละ13</td> <td>ไม่เกินร้อยละ 15</td> <td>27</td> </tr> </tbody> </table>	เกรด	ระดับความชื้น	ข้อบกพร่อง	บาท/กก.	1) เกรดดี	ไม่เกินร้อยละ13	ไม่เกินร้อยละ 5	36	2) เกรดหนึ่ง	ไม่เกินร้อยละ13	ไม่เกินร้อยละ 7	33	3) เกรดสอง	ไม่เกินร้อยละ13	ไม่เกินร้อยละ 15	27					
เกรด	ระดับความชื้น	ข้อบกพร่อง	บาท/กก.																				
1) เกรดดี	ไม่เกินร้อยละ13	ไม่เกินร้อยละ 5	36																				
2) เกรดหนึ่ง	ไม่เกินร้อยละ13	ไม่เกินร้อยละ 7	33																				
3) เกรดสอง	ไม่เกินร้อยละ13	ไม่เกินร้อยละ 15	27																				
5.	กุ้ง	กำหนดราคาจำหน่ายกุ้งขาวแวนนาไมและกุ้งกุลาดำทั้งตัว ณ จุดรับฝาก (หน้าห้องเย็น) ดังนี้ <table border="1"> <thead> <tr> <th>ขนาดกุ้ง</th> <th>บาท/กก.</th> </tr> </thead> <tbody> <tr> <td colspan="2">กุ้งขาวแวนนาไม</td> </tr> <tr> <td>1) ขนาด 40 ตัวต่อกิโลกรัม</td> <td>155</td> </tr> <tr> <td>2) ขนาด 50 ตัวต่อกิโลกรัม</td> <td>135</td> </tr> <tr> <td>3) ขนาด 60 ตัวต่อกิโลกรัม</td> <td>120</td> </tr> </tbody> </table>	ขนาดกุ้ง	บาท/กก.	กุ้งขาวแวนนาไม		1) ขนาด 40 ตัวต่อกิโลกรัม	155	2) ขนาด 50 ตัวต่อกิโลกรัม	135	3) ขนาด 60 ตัวต่อกิโลกรัม	120											
ขนาดกุ้ง	บาท/กก.																						
กุ้งขาวแวนนาไม																							
1) ขนาด 40 ตัวต่อกิโลกรัม	155																						
2) ขนาด 50 ตัวต่อกิโลกรัม	135																						
3) ขนาด 60 ตัวต่อกิโลกรัม	120																						

ลำดับที่	สินค้า	ราคาจำหน่าย
		<p>กึ่งกุลาดำ</p> <p>1) ขนาด 30 ตัวต่อกิโลกรัม 250</p> <p>2) ขนาด 40 ตัวต่อกิโลกรัม 220</p> <p>3) ขนาด 50 ตัวต่อกิโลกรัม 190</p> <p>4) ขนาด 60 ตัวต่อกิโลกรัม 160</p> <p>5) ขนาด 70 ตัวต่อกิโลกรัม 140</p> <p>6) ขนาด 80 ตัวต่อกิโลกรัม 120</p> <p>7) ขนาด 90 ตัวต่อกิโลกรัม 100</p> <p>8) ขนาด 100 ตัวต่อกิโลกรัม 80</p> <p>ราคาจำหน่ายให้ปรับเพิ่ม - ลดตามสัดส่วนของกุ้งในแต่ละช่วงขนาด</p>

1. การผลิตและความต้องการใช้

	2545/46	2546/47	2547/48	2548/49	2549/50* (พยากรณ์)
ผลผลิตข้าว (ล้านตันข้าวเปลือก)					
โลก	571.977	593.620	606.798	629.474	631.095*
ไทย					
- นาปี	19.631	23.142	22.670	23.539	22.899
- นาปรัง	6.426	6.332	5.888	6.750	6.819
รวม	26.057	29.474	28.559	30.289	29.719
ความต้องการ	15.049	15.338	15.545	15.509	14.500*
ส่งออก (มค. - ธค.) (ข้าวสาร)	7.597	10.140	7.304	7.500* (เป้าหมาย)	8.250*
ปริมาณคงเหลือ	6.009	4.781	6.729	-	-
* ข้อมูลพยากรณ์ของกระทรวงเกษตรสหรัฐฯ (USDA)					
ราคา (บาท/ตัน) (พย. - ตค.)					(พย.49)
- ข้าวเปลือกเจ้าหอมมะลิ	7,767	8,524	7,871	8,278	8,364
- ข้าวเปลือกเจ้านาปี 5%	4,667	4,535	6,119	6,790	5,959
- ข้าวเปลือกเจ้าเหนียว	6,090	6,470	6,254	7,837	10,567
- ข้าวเปลือกเจ้านาปรัง (มค.-ธค.)	4,631	5,408	6,653	6,537	-
ต้นทุนการผลิต (บาท/ตัน)					
ข้าวเปลือกหอมมะลิ	6,200.77	6,429.00	7,361.00	6,271.00	7,321.00
ข้าวเปลือกเจ้านาปี	4,451.55	4,037.00	4,618.00	4,883.00	5,843.00
ข้าวเปลือกเหนียว	5,064.19	5,383.00	5,177.00	5,920.00	6,148.00
ข้าวเปลือกนาปรัง	3,581.00	3,633.00	4,421.00	4,828.00	-

2. สถานการณ์การผลิต กระทรวงเกษตรและสหกรณ์พยากรณ์การผลิตข้าวนาปี ปี 2549/50 ดังนี้
พื้นที่เพาะปลูก ผลผลิตข้าวนาปี ปี 2549/50

ภาค	พื้นที่เพาะปลูก (ล้านไร่)			ผลผลิต (ล้านตัน)		
	2548/49	2549/50	Δ%	2548/49	2549/50	Δ%
รวม	57.774	57.498	-0.48	23.539	22.899	-1.97
เหนือ	12.758	12.763	0.03	6.725	6.462	-3.91
ตะวันออกเฉียงเหนือ	33.003	32.682	-0.97	10.442	10.339	-0.99
กลาง	9.910	9.939	0.29	5.597	5.297	-5.36
ใต้	2.103	2.114	0.55	0.775	0.801	3.31

ที่มา : สำนักงานเศรษฐกิจการเกษตร

กระทรวงเกษตรและสหกรณ์คาดว่า ในปีการเพาะปลูก 2549/50 มีพื้นที่ 57.498 ล้านไร่ ลดลงจากปี 2548 ประมาณ 0.276 ล้านไร่ หรือคิดเป็นร้อยละ 0.48 และผลผลิตประมาณ 22.899 ล้านตัน ข้าวเปลือก ลดลงจากปีที่แล้วประมาณ 0.460 ล้านตันข้าวเปลือก คิดเป็นร้อยละ 1.97 ผลผลิตต่อไร่ 422 กิโลกรัม เพิ่มขึ้นจากปีก่อนที่มีผลผลิตต่อไร่ 407 กิโลกรัม คิดเป็นร้อยละ 3.68 เนื่องจากปีนี้ฤดูฝนมาเร็ว มีฝนตกกระจายในเกือบทุกภาค แต่ก่อนการเก็บเกี่ยวบางจังหวัดในภาคเหนือ ภาคตะวันออกเฉียงเหนือ และภาคกลาง ประสบปัญหาน้ำท่วมและมีฝนตกหนักในช่วงเดือนกันยายนและตุลาคม ที่มีผลกระทบต่อผลผลิต มีปริมาณลดลง

3. ภาวะและราคาข้าว

ในช่วงเดือนพฤศจิกายน 2549 ราคาข้าวเปลือกหอมมะลิ (ชนิดสีได้ต้นข้าว 36 กรัม) ราคาเฉลี่ยตันละ 8,364 บาท ลดลงจากเดือนตุลาคม 2549 ที่มีราคาตันละ 8,980 บาท ข้าวเปลือกเหนียว 10% เมล็ดยาว ราคาตันละ 10,567 บาท เพิ่มขึ้นจากเดือนตุลาคม 2549 ที่มีราคาตันละ 10,262 บาท ส่วนข้าวเปลือกเจ้า 5% ราคาเฉลี่ยตันละ 5,959 บาท สูงขึ้นจากเดือนก่อนที่มีราคาตันละ 5,803 บาท ขณะนี้ข้าวเปลือกนาปีฤดูใหม่ปี 2549/50 จะทยอยออกสู่ตลาดมากขึ้น ซึ่งภาครัฐได้ดำเนินการมาตรการรับจำนำข้าวเปลือกนาปี ปีการผลิต 2549/50 เพื่อให้เกษตรกรมีช่องทางในการจำหน่ายข้าวเปลือกให้ได้ราคาสูงขึ้น

4. การส่งออก

ปี 2549 กระทรวงพาณิชย์ตั้งเป้าหมายการส่งออกข้าว 7.5 ล้านตัน แต่กระทรวงเกษตรสหราชอาณาจักรคาดว่าประเทศไทยจะส่งข้าวสารได้ 7.3 ล้านตัน จากตัวเลขการส่งออกของกรมการค้าต่างประเทศ ตั้งแต่ 1 มค. - 29 พย. 49 ไทยส่งข้าวออกไปต่างประเทศ จำนวน 6,756,391 ตัน มากกว่าปีที่ผ่านมาซึ่งส่งออกได้จำนวน 6,616,959 ตัน อยู่ 139,432 ตัน หรือเพิ่มขึ้นร้อยละ 2.11

5. สภาพปัญหาและสาเหตุ

5.1 ผลผลิตส่วนใหญ่ออกสู่ตลาดพร้อมกันมากและกระจุกตัวในช่วงต้นฤดู และคุณภาพข้าวที่ได้รับผลกระทบน้ำท่วม จะส่งผลให้ราคาปรับตัวลดลง

5.2 การค้าข้าวในตลาดโลกมีการแข่งขันกันสูง ตลาดข้าวจึงเป็นของผู้ซื้อ โดยเฉพาะตลาดข้าวคุณภาพปานกลางและคุณภาพต่ำ

5.3 ราคาข้าวส่งออกมีผลต่อราคาภายในประเทศ หากราคาส่งออกสูงขึ้นทำให้ราคาภายในประเทศสูงขึ้นตามไปด้วย

6. มาตรการรับจำนำข้าวเปลือกนาปี ปีการผลิต 2549/50

6.1 เป้าหมายปริมาณรับจำนำจาก 9.0 ล้านตันข้าวเปลือก โดยให้ ธ.ก.ส. รับจำนำจากเกษตรกรและสถาบันเกษตรกรที่มีฐานะเป็นของตนเอง และ อคส. รับฝากและออกไปประทวน โดย ธ.ก.ส. รับจำนำไปประทวนที่ อคส. ออกให้แก่เกษตรกรและสถาบันเกษตรกรที่ไม่มีฐานะเป็นของตนเอง ระยะเวลารับจำนำวันที่ 1 พย. 49 - 28 กพ. 50 ยกเว้นภาคใต้รับจำนำ ระหว่าง 1 กพ. - 31 พค. 50 ระยะเวลาไถ่ถอน กรณีจำนำของ ธ.ก.ส. กำหนด 4 เดือนนับถัดจากเดือนที่รับจำนำและกรณีจำนำไปประทวนของ อคส. กำหนด 3 เดือนนับถัดจากเดือนที่รับจำนำ ระยะเวลาโครงการ ระหว่าง 1 พย. 49 - 31 ตค. 50

ราคาข้าวเปลือกหอมมะลิ ที่โรงสีรับซื้อในส่วนภูมิภาค

FILE : PX004

หน่วย : บาท/ตัน

ปี	มค.	กพ.	มีค.	เมษ.	พค.	มิย.	กค.	สค.	กย.	ตค.	พย.	ธค.	เฉลี่ย
2538	4,062	4,137	4,115	4,117	4,200	4,355	4,806	4,951	4,957	5,184	4,642	4,658	4,515
2539	4,810	4,850	4,850	5,105	5,326	5,697	5,786	6,119	6,969	6,992	6,900	6,172	5,798
2540	6,825	7,214	7,819	7,950	7,990	8,340	9,174	9,651	9,215	8,785	6,835	7,140	8,078
2541	9,352	9,508	8,909	8,738	8,709	8,664	8,501	8,388	8,041	7,258	6,332	6,298	8,225
2542	6,855	6,685	6,603	6,462	6,614	6,638	6,958	7,436	8,455	8,354	7,850	6,676	7,132
2543	6,743	6,781	6,885	6,977	7,311	7,477	8,005	8,135	8,177	8,146	7,289	6,413	7,362
2544	6,583	6,389	6,085	6,140	5,933	5,750	5,711	5,170	4,929	5,151	4,867	4,822	5,628
2545	5,216	5,410	5,472	5,550	5,625	6,248	6,735	6,785	6,874	6,758	6,340	6,375	6,116
2546	6,425	6,778	7,560	7,850	7,990	8,340	8,465	8,818	9,315	8,950	7,980	8,665	8,095
2547	9,376	9,175	9,270	9,567	9,249	8,743	7,957	7,718	7,407	7,178	7,738	7,695	8,423
2548	7,885	7,959	8,001	7,999	7,909	7,689	7,696	8,000	8,014	7,863	7,683	7,600	7,858
2549	7,500	7,833	8,151	8,157	8,305	8,315	8,812	8,975	9,023	8,980	8,364		8,401

หมายเหตุ : เป็นราคารับซื้อเฉลี่ยหน้าโรงสีจังหวัดสุรินทร์ อุดรธานี อุบลราชธานี และนครราชสีมา (ชนิดสีได้ตันข้าว 36 กรัม)

ราคาข้าวเปลือกเหนียว (เมล็ดยาว) ที่โรงสีรับซื้อในส่วนภูมิภาค

หน่วย : บาท/ตัน

ปี	มค.	กพ.	มีค.	เมษ.	พค.	มิย.	กค.	สค.	กย.	ตค.	พย.	ธค.	เฉลี่ย
2538	3,578	3,683	3,684	3,943	4,186	4,394	4,807	5,013	4,805	4,838	4,254	4,495	4,307
2539	4,800	4,771	4,770	4,820	4,874	5,037	4,964	5,280	5,828	5,108	5,008	5,180	5,037
2540	5,796	6,169	6,338	6,338	6,513	6,863	7,638	8,206	8,321	8,589	7,993	7,234	7,167
2541	8,491	8,521	7,880	7,970	8,099	8,033	7,971	7,880	7,730	7,155	6,263	6,000	7,666
2542	5,831	5,536	5,241	5,033	5,174	4,877	4,783	4,997	5,304	4,876	4,562	4,790	5,084
2543	4,667	4,549	4,528	4,706	4,831	4,828	5,068	5,203	5,208	5,295	5,111	4,997	4,916
2544	5,467	5,612	5,550	5,651	5,795	5,948	6,018	5,830	5,750	5,509	4,739	5,006	5,573
2545	5,063	5,124	5,112	5,374	5,657	5,781	5,913	6,155	6,293	6,073	5,568	5,236	5,612
2546	5,397	5,774	5,950	6,000	6,058	6,229	6,576	6,923	7,125	6,248	6,220	6,367	6,239
2547	6,730	6,510	6,514	6,669	6,742	6,600	6,600	6,540	6,209	5,940	6,100	5,945	6,425
2548	6,235	6,300	6,300	6,300	6,300	6,300	6,300	6,500	6,452	6,015	5,700	6,030	6,228
2549	6,774	6,979	7,200	7,331	7,500	7,679	9,100	9,464	10,020	10,262	10,567		8,443

สำนักส่งเสริมการค้าสินค้าเกษตร

พฤษภาคม 2549

px(รวม)/Tophit/vv/d65

ราคาข้าวเปลือกเจ้าหน้าปี 5% ตลาดกลางก้านันทรัง/ท่าข้าวลาดยาว

ILE : PX003

หน่วย : บาท/ตัน

ปี	มค.	กพ.	มีค.	เมย.	พค.	มิย.	กค.	สค.	กย.	ตค.	พย.	ธค.	เฉลี่ย
2538	3,835	3,886	3,869	3,925	4,039	4,549	5,001	5,125	5,246	5,482	4,655	4,722	4,528
2539	5,137	5,075	5,075	5,075	5,075								4,855 5,049
2540	5,085	5,028	5,048	4,891									5,013
2541	7,253	7,494	6,650										7,132
2542	6,271	6,050											4,720 5,680
2543	4,824	4,975											4,550 4,783
2544	4,550	4,550	4,550								4,450	4,553	4,531
2545	4,624	4,761	4,650							4,750	4,750	4,700	4,706
2546	4,732	4,750	4,750								4,383	4,530	4,629
2547	4,727										6,090	6,250	5,689
2548	6,404	6,450									6,858	6,850	6,641
2549	6,850	6,850	6,850								6,168		6,680

ราคาข้าวเปลือกเจ้าหน้าปี 5% ตลาดกลางจังหวัดพิษณุโลก

หน่วย : บาท/ตัน

ปี	มค.	กพ.	มีค.	เมย.	พค.	มิย.	กค.	สค.	กย.	ตค.	พย.	ธค.	เฉลี่ย
2538	3,578	3,700	3,810	3,792	3,945	4,394	4,866	5,152	5,130	5,235	4,364	4,488	4,371
2539	4,968	4,900	4,864	4,681	4,703								4,448 4,761
2540	5,143	5,134	5,090	4,958	4,875								6,050 5,208
2541	6,956	7,350											5,435 6,580
2542	6,057	5,668	5,465								4,915	4,725	5,366
2543	4,850	4,958	4,799	4,472							4,715	4,132	4,654
2544	4,186	4,267	4,127								4,328	4,289	4,239
2545	4,405	4,650	4,650	4,650						4,706	4,627	4,475	4,595
2546	4,593	4,646	4,650								4,488	4,406	4,557
2547	4,680										5,775	5,885	5,447
2548	5,975	6,122									6,743	6,725	6,391
2549	6,725	6,725	6,725								5,806		6,495

ราคาข้าวเปลือกหน้าปี 5 % เฉลี่ยตลาดก้านันทรัง/ท่าข้าวลาดยาวและตลาดกลางจังหวัดพิษณุโลก

หน่วย : บาท/ตัน

ปี	มค.	กพ.	มีค.	เมย.	พค.	มิย.	กค.	สค.	กย.	ตค.	พย.	ธค.	เฉลี่ย
2538	3,707	3,793	3,840	3,859	3,596	4,472	4,934	5,139	5,188	5,359	4,510	4,605	4,417
2539	5,053	4,988	4,970	4,878	4,889								4,652 4,905
2540	5,114	5,081	5,069	4,925	4,875								6,050 5,186
2541	7,105	7,422	6,650										5,435 6,653
2542	6,164	5,859	5,465								4,915	4,723	5,425
2543	4,837	4,967	4,799	4,472							4,715	4,341	4,688
2544	4,368	4,409	4,339								4,389	4,421	4,385
2545	4,514	4,706	4,650	4,650						4,728	4,688	4,588	4,646
2546	4,663	4,698	4,700								4,434	4,468	4,593
2547	4,704										5,932	6,068	5,568
2548	6,190	6,286									6,800	6,788	6,516
2549	6,788	6,788	6,788								5,987		6,588

ราคาข้าวเปลือกเจ้านาปรัง ความชื้น 15% ตลาดก้านทอง / ทำข้าวลาดยาว

FILE : PX 008

หน่วย : บาท/ตัน

ปี	มค.	กพ.	มีค.	เมย.	พค.	มิย.	กค.	สค.	กย.	ตค.	พย.	ธค.	เฉลี่ย
2538				3,707	3,913	4,542	4,961	4,879	4,950	5,237	4,705		4,612
2539			4,950	4,338	4,475	4,800	4,781	4,493	4,692	4,336	4,296	4,356	4,552
2540			4,494	4,269	4,389	4,375	4,794	5,125	5,228	5,563	5,500	5,956	4,969
2541	6,575	6,770	6,599	6,681	6,568	7,211	7,281	7,400	7,296	6,495	5,544	5,679	6,675
2542	6,213	5,611	5,368	4,859	4,840	5,200	5,303	5,248	4,997	4,671	4,655	4,797	5,147
2543	4,825		4,659	4,419	4,561	4,674	4,380	4,450	4,025	4,245	4,322	4,385	4,450
2544	4,498	4,492	4,273	4,185	4,250	4,385	4,450	4,160	4,330	4,345	4,344		4,337
2545			4,576	4,606	4,845	4,956	4,750	4,640	4,650	4,681			4,713
2546			4,580	4,550	4,550	4,731	4,902	4,713	4,707	4,603			4,667
2547		4,850	5,065	5,254	5,250	5,250	5,446	5,998	5,906	6,050			5,452
2548			6,365	6,888	6,900	6,882	6,750	6,688	6,983	6,950			6,801
2549			6,850	6,850	6,850	6,850	6,859	6,935	6,408	6,030			6,704

หมายเหตุ : ตั้งแต่เดือนกุมภาพันธ์ 47 เป็นต้นไป เป็นราคาตลาดกลางทำข้าวลาดยาว

ราคาข้าวเปลือกเจ้านาปรัง ความชื้น 15% ตลาดกลางจังหวัดพิษณุโลก

หน่วย : บาท/ตัน

ปี	มค.	กพ.	มีค.	เมย.	พค.	มิย.	กค.	สค.	กย.	ตค.	พย.	ธค.	เฉลี่ย
2538			3,752	4,648	3,790	4,336	4,786	4,780	4,687	5,037	4,413		4,470
2539			4,655	4,035	4,032	4,449	4,644	4,444	4,530	4,518	4,308	4,294	4,391
2540			4,670	4,100	4,578	4,625	5,060	5,072	5,157	5,570	5,075	5,850	4,976
2541	7,437	7,126	6,231	6,695	6,599	7,267	7,186	7,286	7,148	6,164	5,192	5,488	6,652
2542	6,020	5,560	5,131	4,532	4,714	5,141	5,098	5,070	4,780	4,348	4,552	4,585	4,961
2543	4,740	4,889	4,677	4,316	4,173	4,123	4,080	4,221	3,775	4,192	4,177	4,156	4,293
2544	4,198	4,212	4,050	3,916	4,030	4,225	4,310	4,198	4,298	4,250	4,225	4,303	4,185
2545	4,439	4,617	4,571	4,589	4,610	4,635	4,492	4,410	4,425	4,492			4,528
2546			4,490	4,475	4,586	4,689	4,687	4,578	4,648				4,593
2547		4,740	5,048	5,131	5,317	5,373	5,448	5,670	5,775	5,775			5,364
2548			6,346	6,475	6,475	6,475	6,475	6,475	6,543	6,775			6,505
2549			6,663	6,475	6,475	6,475	6,475	6,475	6,335	5,575			6,369

ราคาข้าวเปลือกนาปรัง ความชื้น 15% เฉลี่ย ทำข้าวลาดยาวและจังหวัดพิษณุโลก

หน่วย : บาท/ตัน

ปี	มค.	กพ.	มีค.	เมย.	พค.	มิย.	กค.	สค.	กย.	ตค.	พย.	ธค.	เฉลี่ย
2538			3,752	3,678	3,852	4,439	4,874	4,830	4,819	5,137	4,559		4,438
2539			4,803	4,187	4,254	4,625	4,713	4,469	4,611	4,427	4,302	3,838	4,423
2540			4,582	4,185	4,484	4,500	4,927	5,098	5,193	5,567	5,603	5,903	5,004
2541	7,006	6,948	6,415	6,688	6,584	7,239	7,234	7,343	7,208	6,301	5,368	5,583	6,660
2542	6,117	5,586	5,250	4,696	4,777	5,170	5,201	5,159	4,888	4,510	4,604	4,691	5,054
2543	4,787	4,889	4,668	4,368	4,367	4,398	4,230	4,336	3,900	4,218	4,250	4,271	4,390
2544	4,348	4,352	4,162	4,050	4,140	4,305	4,380	4,179	4,314	4,298	4,284	4,303	4,260
2545	4,439	4,617	4,574	4,598	4,728	4,793	4,621	4,525	4,538	4,587			4,602
2546			4,535	4,513	4,568	4,710	4,795	4,646	4,678	4,603			4,631
2547		4,795	5,057	5,193	5,284	5,312	5,447	5,834	5,841	5,913			5,408
2548			6,355	6,682	6,688	6,679	6,613	6,582	6,764	6,863			6,653
2549			6,757	6,663	6,663	6,663	6,667	6,705	6,372	5,803			6,537

สำนักส่งเสริมการค้าสินค้าเกษตร

ราคาขายส่งข้าวสารเจ้า 100 % ชั้น 2 ตลาดกรุงเทพมหานคร

File : PX006

หน่วย : บาท/100 กก.

ปี	มค.	กพ.	มีค.	เมษ.	พค.	มิย.	กค.	สค.	กย.	ตค.	พย.	ธค.	เฉลี่ย
2538	656	665	676	661	682	760	818	796	863	924	803	813	760
2539	880	888	886	814	819	848	875	804	790	757	768	797	827
2540	880	863	807	753	795	792	905	864	926	956	933	1,122	883
2541	1,450	1,287	1,156	1,178	1,213	1,324	1,319	1,304	1,270	1,078	941	970	1,208
2542	1,058	987	902	828	854	898	900	886	876	819	851	846	892
2543	858	892	821	770	751	742	716	718	709	766	769	758	773
2544	755	748	729	716	720	740	743	724	729	719	741	752	735
2545	807	825	786	797	833	828	782	767	763	782	776	777	794
2546	824	832	806	807	814	826	806	779	766	741	734	759	791
2547	810	815	904	906	896	896	910	950	930	968	1,005	1,046	920
2548	1,069	1,075	1,087	1,135	1,126	1,123	1,108	1,125	1,131	1,134	1,104	1,112	1,111
2549	1,121	1,143	1,142	1,123	1,136	1,157	1,158	1,138	1,118	1,079	1,042		1,123

ราคาขายส่งข้าวสารเจ้า 5% ตลาดกรุงเทพมหานคร

หน่วย : บาท/100 กก.

ปี	มค.	กพ.	มีค.	เมษ.	พค.	มิย.	กค.	สค.	กย.	ตค.	พย.	ธค.	เฉลี่ย
2538	635	642	653	630	658	738	789	764	838	898	776	790	734
2539	860	855	820	740	753	776	842	770	759	722	730	758	782
2540	838	822	769	710	735	748	852	828	883	923	907	1,090	842
2541	1,401	1,233	1,119	1,140	1,162	1,288	1,254	1,238	1,230	1,043	910	927	1,162
2542	1,022	949	868	799	822	866	873	859	831	780	816	819	859
2543	824	833	767	724	687	689	684	694	679	745	742	731	733
2544	730	724	700	671	675	694	707	696	710	702	714	726	704
2545	785	800	764	773	803	799	758	745	740	751	751	750	768
2546	794	797	782	783	785	795	774	747	739	721	714	732	764
2547	777	778	873	881	871	876	889	925	906	937	979	1,026	893
2548	1,049	1,055	1,066	1,115	1,106	1,103	1,088	1,105	1,107	1,108	1,079	1,088	1,089
2549	1,095	1,119	1,117	1,090	1,106	1,127	1,128	1,108	1,088	1,050	1,013		1,095

ราคาขายส่งปลายข้าวขาว A-1เลิศ (ใหม่) ตลาดกรุงเทพมหานคร

หน่วย : บาท/100 กก.

ปี	มค.	กพ.	มีค.	เมษ.	พค.	มิย.	กค.	สค.	กย.	ตค.	พย.	ธค.	เฉลี่ย
2538	532	494	507	511	542	640	685	657	657	686	681	628	602
2539	608	581	598	555	564	541	524	477	494	478	474	477	531
2540	502	536	552	511	507	514	575	620	669	663	650	798	591
2541	873	798	717	699	698	770	818	888	934	906	782	792	806
2542	794	718	677	618	625	690	724	728	683	604	597	522	665
2543	531	531	520	504	495	486	519	533	540	533	510	515	518
2544	534	524	497	501	522	545	585	589	612	602	541	541	549
2545	581	588	596	595	591	586	580	579	595	642	631	609	598
2546	595	591	570	560	556	584	578	583	584	581	583	600	580
2547	630	665	767	788	807	817	802	821	787	765	805	810	772
2548	829	841	836	838	830	818	813	825	836	846	812	800	827
2549	780	787	783	791	771	771	764	772	791	778	747		776

สำนักส่งเสริมการค้าสินค้าเกษตร

ราคาขายส่งข้าวสารเจ้า 25% เลิศ ในตลาดกรุงเทพมหานคร

px006-2

หน่วย : บาท/100 กก.

ปี	มค.	กพ.	มีค.	เมย.	พค.	มิย.	กค.	สค.	กย.	ตค.	พย.	ธค.	เฉลี่ย
2538	605	602	619	602	632	710	754	722	783	828	743	752	696
2539	797	795	771	689	688	707	743	695	694	650	656	670	713
2540	746	731	698	581	683	684	775	760	815	837	827	1,008	762
2541	1,265	1,112	1,003	1,006	1,037	1,158	1,162	1,160	1,144	1,003	870	883	1,067
2542	941	868	814	748	758	816	825	820	789	741	767	753	803
2543	759	765	714	675	645	643	640	651	647	700	691	681	684
2544	683	675	648	626	634	655	675	670	684	676	670	680	665
2545	733	748	721	728	749	746	713	704	702	725	723	717	726
2546	746	762	730	729	732	743	735	707	705	689	681	694	721
2547	734	746	844	853	849	854	866	900	875	874	904	965	855
2548	984	994	1,000	1,030	1,021	1,018	1,004	1,020	1,022	1,024	994	1,003	1,009
2549	1,016	1,034	1,032	1,006	993	993	998	983	981	969	948		996

ราคาขายส่งข้าวหนึ่ง 100 % ตลาดกรุงเทพมหานคร

หน่วย : บาท/100 กก.

ปี	มค.	กพ.	มีค.	เมย.	พค.	มิย.	กค.	สค.	กย.	ตค.	พย.	ธค.	เฉลี่ย
2538	622	615	626	612	633	713	808	811	849	875	797	801	730
2539	854	844	812	732	773	830	848	783	792	798	801	796	805
2540	809	787	778	740	797	795	921	978	1,055	1,014	985	1,149	901
2541	1,420	1,305	1,103	1,096	1,124	1,268	1,273	1,284	1,265	1,092	764	997	1,166
2542	1,075	976	909	858	882	892	883	915	988	983	1,002	914	940
2543	886	907	863	830	810	811	814	799	752	812	762	763	817
2544	777	730	702	712	735	782	872	857	906	886	803	755	793
2545	793	799	769	761	771	766	751	760	766	790	797	757	773
2546	777	780	762	766	762	784	786	766	760	750	734	726	763
2547	753	787	882	916	933	926	924	995	975	985	1,001	1,037	926
2548	1,057	1,065	1,061	1,132	1,114	1,110	1,090	1,111	1,133	1,133	1,089	1,078	1,098
2549	1,081	1,108	1,108	1,095	1,096	1,123	1,143	1,131	1,124	1,095	1,066		1,106

สำนักส่งเสริมการค้าสินค้าเกษตร

ราคาขายส่งข้าวเหนียว 10% เมล็ดยาว ตลาดกรุงเทพมหานคร

PX007-2

หน่วย : บาท/100 กก.

ปี	มค.	กพ.	มีค.	เมษ.	พค.	มิย.	กค.	สค.	กย.	ตค.	พย.	ธค.	เฉลี่ย
2538	744	740	735	764	792	829	929	900	934	869	709	745	808
2539	788	820	823	858	877	854	858	859	900	958	956	1,045	883
2540	1,098	1,103	1,124	1,117	1,169	1,201	1,394	1,450	1,546	1,531	1,425	1,510	1,306
2541	1,839	1,784	1,666	1,682	1,653	1,605	1,582	1,545	1,526	1,440	1,274	1,225	1,568
2542	1,231	1,108	974	888	901	839	823	881	966	845	894	935	940
2543	930	867	848	919	966	968	1,026	1,020	1,022	1,025	1,025	1,035	971
2544	1,071	1,030	996	986	985	1,020	1,024	996	985	868	895	891	979
2545	946	929	945	968	1,040	1,047	1,079	1,095	1,138	1,141	1,156	1,145	1,052
2546	1,141	1,163	1,165	1,165	1,165	1,166	1,156	1,371	1,391	1,405	1,239	1,260	1,232
2547	1,305	1,279	1,265	1,265	1,244	1,235	1,235	1,224	1,127	1,098	1,135	1,120	1,211
2548	1,147	1,150	1,150	1,150	1,150	1,150	1,150	1,150	1,150	1,150	1,095	1,090	1,140
2549	1,247	1,264	1,270	1,286	1,340	1,399	1,688	1,741	1,837	1,961	2044		1,552

ราคาขายส่งปลายข้าวเหนียว A-1 ตลาดกรุงเทพมหานคร

หน่วย : บาท/100 กก.

ปี	มค.	กพ.	มีค.	เมษ.	พค.	มิย.	กค.	สค.	กย.	ตค.	พย.	ธค.	เฉลี่ย
2538	526	526	505	511	540	612	671	658	706	708	620	641	602
2539	739	718	707	725	728	704	709	746	785	706	712	763	729
2540	842	846	858	852	855	859	924	958	1,018	1,018	1,052	1,007	924
2541	1,148	987	882	912	909	895	873	875	881	868	793	777	900
2542	800	771	746	754	759	754	745	758	824	674	634	595	735
2543	567	563	520	530	549	556	565	558	547	556	564	609	557
2544	731	870	869	891	926	966	952	843	817	790	680	709	837
2545	756	774	810	807	814	795	812	822	831	844	808	853	811
2546	857	858	845	845	845	817	821	863	904	846	848	865	851
2547	882	867	865	885	885	885	885	886	905	858	833	835	873
2548	844	845	865	915	868	865	865	875	875	875	875	905	873
2549	912	983	1,072	1,143	1,145	1,204	1,311	1,384	1,532	1,662	1,704		1,277

สำนักส่งเสริมการค้าสินค้าเกษตร

ราคาขายส่งข้าวสารหอมมะลิ 100% ชั้น 2 ในตลาดกรุงเทพมหานคร

PX007-3

หน่วย : บาท/100 กก.

ปี	มค.	กพ.	มีค.	เมษ.	พค.	มิย.	กค.	สค.	กย.	ตค.	พย.	ธค.	เฉลี่ย
2538	1,015	1,075	1,075	957	815	880	941	921	935	1,043	1,019	1,021	975
2539	1,038	1,079	1,086	1,074	1,056	1,085	1,108	1,197	1,410	1,042	1,405	1,420	1,167
2540	1,484	1,580	1,754	1,720	1,788	1,891	2,101	2,156	2,080	1,910	1,758	1,936	1,847
2541	2,564	2,386	2,156	2,068	2,088	2,033	1,896	1,810	1,698	1,518	1,422	1,430	1,922
2542	1,454	1,423	1,378	1,348	1,378	1,370	1,476	1,563	1,908	1,850	1,721	1,530	1,533
2543	1,520	1,531	1,543	1,563	1,727	1,840	2,028	2,015	1,983	1,970	1,910	1,887	1,793
2544	1,443	1,345	1,306	1,297	1,227	1,145	1,117	996	952	1,032	1,088	1,031	1,165
2545	1,021	1,053	1,044	1,050	1,105	1,219	1,309	1,311	1,345	1,275	1,278	1,252	1,189
2546	1,359	1,440	1,686	1,811	1,837	1,862	1,855	1,972	2,074	1,888	1,865	1,675	1,777
2547	1,856	1,766	1,760	1,743	1,681	1,606	1,477	1,454	1,379	1,427	1,510	1,510	1,597
2548	1,512	1,540	1,540	1,540	1,523	1,471	1,460	1,502	1,501	1,500	1,468	1,465	1,502
2549	1,465	1,538	1,590	1,590	1,618	1,668	1,809	1,825	1,816	1,804	1,621		1,668

ราคาขายส่งปลายข้าวสารหอมมะลิในตลาดกรุงเทพมหานคร

หน่วย : บาท/100 กก.

ปี	มค.	กพ.	มีค.	เมษ.	พค.	มิย.	กค.	สค.	กย.	ตค.	พย.	ธค.	เฉลี่ย
2538	535	497	511	515	545	643	686	659	661	689	685	631	605
2539	613	586	602	570	589	583	552	506	547	513	502	480	554
2540	518	564	591	591	608	610	645	661	694	677	668	809	636
2541	886	821	768	782	802	823	832	892	945	914	788	800	838
2542	826	822	825	824	827	824	839	812	825	812	712	616	797
2543	601	603	605	611	585	569	591	610	598	622	579	569	595
2544	572	582	624	651	692	757	781	810	802	805	712	685	706
2545	722	704	682	680	671	672	680	697	713	712	697	670	692
2546	636	650	628	605	614	639	642	673	705	704	678	728	659
2547	828	953	1,001	1,037	1,067	995	950	963	850	833	894	887	938
2548	913	909	881	875	868	846	850	907	899	898	869	823	878
2549	800	833	839	828	813	848	869	870	886	866	834		844

สำนักงานส่งเสริมการค้าลุ่มอาเซียน

ราคาขายส่งข้าวหอมปทุมธานี ตลาดกรุงเทพมหานคร

PX009

หน่วย : บาท/100 กก.

ปี	มค.	กพ.	มีค.	เมย.	พค.	มิย.	กค.	สค.	กย.	ตค.	พย.	ธค.	เฉลี่ย
2547	-	-	-	-	1,111	990	971	1,000	1,162	1,117	1,150	1,150	1,081
2548	1,150	1,150	1,150	1,150	1,150	1,150	1,150	1,180	1,190	1,190	1,190	1,190	1,166
2549	1,209	1,234	1,290	1,290	1,290	1,388	1,481	1,490	1,490	1,487	1,351		1,364

ราคาขายส่งปลายข้าวหอมปทุมธานี ตลาดกรุงเทพมหานคร

หน่วย : บาท/100 กก.

ปี	มค.	กพ.	มีค.	เมย.	พค.	มิย.	กค.	สค.	กย.	ตค.	พย.	ธค.	เฉลี่ย
2547	-	-	-	-	901	880	821	840	806	798	844	862	844
2548	882	893	851	845	843	823	820	847	848	848	836	815	846
2549	789	800	817	811	792	809	818	818	826	825	782		808

ราคาข้าวเปลือกหอมปทุมธานี ที่โรงสีรับซื้อในส่วนภูมิภาค

หน่วย : บาท/ตัน

ปี	มค.	กพ.	มีค.	เมย.	พค.	มิย.	กค.	สค.	กย.	ตค.	พย.	ธค.	เฉลี่ย
2547	-	-	-	-	-	-	-	-	5,810	5,968	6,220	6,221	6,055
2548	6,417	6,541	6,485	6,500	6,500	6,547	6,550	6,600	6,600	6,626	6,700	6,700	6,564
2549	6,700	6,880	6,800	6,750	6,750	6,780	6,845	7,159	7,050	6,686	6,532		6,812

สำนักส่งเสริมการค้าสินค้าเกษตร

สรุปปริมาณการส่งออกข้าวออกไปต่างประเทศรายเดือน

หน่วย : ปริมาณ/เมตริกตัน
มูลค่า/ล้านบาท

เดือน	2534	2535	2536	2537	2538	2539	2540	2541	2542	2543	2544	2545	2546	2547	2548	2549
มค.	368,433	493,725	355,158	477,430	683,322	562,889	377,949	684,258	561,509	453,860	542,617	683,545	580,091	550,232	764,497	579,501
กพ.	302,089	361,739	247,666	416,838	638,035	430,992	287,899	564,678	435,160	531,032	468,532	531,389	544,549	704,296	588,663	585,601
มีค.	346,492	473,847	364,318	393,646	580,866	492,731	374,825	591,276	466,123	495,392	376,301	571,122	482,455	821,005	591,762	626,015
ไตรมาสแรก	1,017,014	1,329,311	967,142	1,287,914	1,902,223	1,486,612	1,040,673	1,840,212	1,462,792	1,480,284	1,387,450	1,786,056	1,607,095	2,075,533	1,944,922	1,791,117
เมษ.	291,879	501,622	349,076	309,502	374,147	417,077	418,520	547,554	379,246	403,915	547,252	483,273	556,881	800,361	588,838	599,232
พค.	404,550	372,490	426,268	286,035	526,393	518,318	396,191	427,058	473,077	557,074	634,543	646,631	586,875	831,376	597,570	665,334
มิย.	363,179	505,072	409,752	270,873	533,577	425,083	473,177	495,114	537,306	396,904	611,925	498,500	532,499	946,430	588,818	659,296
ไตรมาสที่ 2	1,059,608	1,379,184	1,185,096	866,410	1,434,117	1,360,478	1,287,888	1,469,726	1,389,629	1,357,893	1,793,720	1,628,404	1,676,255	2,578,167	1,775,226	1,923,862
กค.	347,926	456,637	532,645	271,935	405,274	415,273	425,167	529,767	615,205	544,933	523,064	533,432	684,057	1,003,889	561,690	553,948
สค.	303,450	304,923	459,738	348,856	376,875	413,516	412,798	525,671	632,679	493,681	699,300	574,400	699,916	738,805	628,221	525,788
กย.	355,763	308,614	297,151	390,331	435,860	312,445	462,548	416,133	623,196	521,024	722,541	565,366	633,782	879,905	560,741	624,922
ไตรมาสที่ 3	1,007,139	1,070,174	1,289,534	1,011,122	1,218,009	1,141,234	1,300,513	1,471,571	1,871,080	1,559,638	1,944,905	1,673,198	2,017,755	2,622,599	1,750,652	1,704,658
ตค.	290,735	310,211	429,540	422,637	337,186	352,704	465,190	461,287	564,073	697,394	813,038	908,034	716,841	1,089,458	600,084	697,756
พย.	267,687	332,374	415,229	517,985	425,557	429,231	435,278	526,719	658,781	727,417	805,751	682,724	727,684	964,682	592,664	661,410
ธค.	372,983	385,320	518,128	651,224	622,232	480,125	742,667	639,340	767,664	776,768	800,503	567,222	851,784	809,786	640,798	
ไตรมาสที่ 4	931,405	1,027,905	1,362,897	1,591,846	1,384,975	1,262,060	1,643,135	1,627,346	1,990,518	2,201,579	2,419,292	2,157,980	2,296,309	2,863,926	1,833,546	1,359,166
ปริมาณรวม	4,015,166	4,806,574	4,804,669	4,757,292	5,939,324	5,250,384	5,272,209	6,408,855	6,714,019	6,599,394	7,545,367	7,245,638	7,597,414	10,140,225	7,304,346	6,778,803
มูลค่ารวม	30,516	36,214	32,946	38,201	46,792	48,783	60,619	85,394	72,324	68,102	69,261	67,193	76,368	110,376	90,874	88,502

ที่มา : สภาหอการค้าแห่งประเทศไทย (ตั้งแต่ปี 2541 - ปัจจุบันเป็นข้อมูลจากกรมการค้าต่างประเทศ)

กรมการค้าภายใน

มันสำปะหลัง

1. ผลผลิตและความต้องการใช้ (ล้านตันหัวมันสด)	2546/47	2547/48	2548/49	ปี 2549/50*
ผลผลิตของไทย	21.44	16.94	22.58	25.28
พื้นที่เพาะปลูก (ล้านไร่)	6.61	6.16	6.69	7.12
การส่งออก (ล้านตันผลิตภัณฑ์)			ม.ค. - ค.ค.	ประมาณการ
- มันเส้น	2.81	2.77	3.13	3.72
- มันอัดเม็ด	2.21	0.26	0.22	0.20
- แป้งมัน	1.61	1.60	1.85	2.66
2. ต้นทุนการผลิตหัวมันสด (บาท/กก.)	0.88	0.92	0.84	0.85
3. ราคา (บาท/กก.)			(พ.ย.49)	
หัวมันสดทะเลเกษตรกรขายได้	0.87	1.31	1.00	-
หัวมันสดเชื้อแป้ง 25% จ.นครราชสีมา	1.06	1.50	1.15	-
มันอัดเม็ด FOB (US\$/ตัน)	71.06	-	108.50	-
แป้งมัน FOB (US\$/ตัน)	181.66	232.50	232.50	-

4. นโยบายและมาตรการ ปี 2548/49

คณะกรรมการ คชก. มีมติเมื่อวันที่ 7 ธันวาคม 2548 4 พฤษภาคม และ 19 มิถุนายน 2549 เห็นชอบให้รับจํานำหัวมันสดจากเกษตรกรรายละไม่เกิน 500 ตัน หรือเป็นวงเงินไม่เกินรายละ 750,000 บาท ปริมาณหัวมันสด 5 ล้านตัน เพื่อแปรรูปเป็นมันเส้นและแป้งมัน ระยะเวลารับจํานำเดือนธันวาคม 2548 - พฤษภาคม 2549 โดยราคารับจํานำหัวมันสด เชื้อแป้ง 25% ณ จุดรับจํานำเดือนธันวาคม 2548 กก.ละ 1.30 บาท และเดือนมกราคม - พฤษภาคม 2549 กก.ละ 1.50 บาท ทั้งนี้ ให้เริ่มดำเนินการเมื่อราคาหัวมันสดต่ำกว่าหรือมีแนวโน้มว่าจะต่ำกว่าราคาที่กำหนดให้รับจํานำ

- ผลดำเนินการ อคส. เปิดรับจํานำ ณ ลานมัน รวม 139 จุด ใน 21 จังหวัด มีเกษตรกรมาจํานำ 26,749 ราย หัวมันสด 777,643 ตัน แปรรูปเป็นมันเส้น 326,857 ตัน จําหน่ายทั้งหมดแล้ววันที่ 5 มิถุนายน 2549 ผู้ซื้อรับมอบแล้ว 235,911 ตัน (8 ต.ค.49) คงเหลือยังไม่ได้รับมอบ 86,750 ตัน ซึ่งครบกำหนดรับมอบภายในวันที่ 8 พฤศจิกายน 2549 (ไถ่ถอน 5,425 ตันและย้ายคืน 16 ตัน คัดน้ำหนัก 221 ตัน)

5. นโยบายและมาตรการ ปี 2549/50

คณะกรรมการนโยบายและมาตรการช่วยเหลือเกษตรกร (คชก.) ได้มีมติเมื่อวันที่ 2 พฤศจิกายน 2549 เห็นชอบมาตรการแทรกแซงตลาดมันสำปะหลัง ปี 2549/50 ด้วยการรับจํานำหัวมันสำปะหลังสดจากเกษตรกร

ปริมาณการรับจำหน่ายหัวมันสำปะหลังสดรวม 7.5 ล้านตัน เพื่อแปรรูปเป็นมันเส้นและแป้งมันสำปะหลัง ระยะเวลาจำหน่าย เดือนพฤศจิกายน 2549 – เมษายน 2550 กำหนดราคาจำหน่ายมันสำปะหลังสด เชื้อแป้ง 25% ณ จุดรับจำหน่ายเป็นขั้นบันไดเดือนพฤศจิกายน 2549 กก.ละ 1.25 บาท เพิ่มขึ้นเดือนละ 0.05 บาท เป็น กก.ละ 1.50 บาท ในเดือนเมษายน 2550

การดำเนินการ 1) ผู้สมัครเข้าร่วมโครงการฯ แล้ว ณ 30 พฤศจิกายน 2549 340 ราย ใน 28 จังหวัด แยกเป็นโรงแป้ง 27 โรง ลานมัน 313 ราย เปิดจุดรับจำหน่ายแล้ว 3 รายใน 2 จังหวัด คือจังหวัดนครราชสีมาและบุรีรัมย์ ซึ่งยังไม่มีเกษตรกรนำผลผลิตมาจำหน่าย 2) กษ.จดทะเบียนเกษตรกรผู้ปลูก มันสำปะหลัง ณ 10 พฤศจิกายน 2549 รวม 139,338 ราย ผลผลิตรวม 15,849,818 ตัน 3) ธ.ก.ส. ผ่อนผันชำระหนี้ของเกษตรกรถึงเดือนพฤษภาคม 2550

6. สถานการณ์ปี 2549/50

6.1 ในประเทศ

ผลผลิตปี 2549/50 ในเดือนพฤศจิกายน 2549 ปริมาณออกสู่ตลาด ร้อยละ 15 ของผลผลิตทั้งหมด (25.28 ล้านตัน) เนื่องจากในช่วงนี้เกษตรกรขาดแรงงานในการขุดหัวมันออกจำหน่าย โดยราคาซื้อขายหัวมันสด เชื้อแป้ง 25% ณ โรงแป้ง จังหวัดนครราชสีมา กก. 1.15-1.27 บาท/กก. ส่วนราคาซื้อขายหัวมันสำปะหลังสดชนิดคละ ณ ลานมัน ณ โรงแป้ง อยู่ที่ กก.ละ 1.15 – 1.20 บาท สูงขึ้นจากเดือนก่อน (ต.ค.49) ที่มีการซื้อขายหัวมันสดอยู่ที่ กก.ละ 1.02 – 1.08 บาทและ กก.ละ 0.97 – 1.05 บาทตามลำดับ เนื่องจากเกษตรกรและผู้ประกอบการมีความมั่นใจในนโยบายของรัฐบาล ส่งผลให้โรงแป้งและลานมันแข่งขันกันรับซื้อเป็นจำนวนมาก

สำหรับในเดือนธันวาคม 2549 ราคามีแนวโน้มสูงขึ้น เนื่องจากภาวะการส่งออกมันเส้นไปจีน และแป้งมันไปอินโดนีเซียยังคงมีปริมาณการสั่งซื้ออย่างต่อเนื่อง

2.2 ต่างประเทศ

จีนยังคงต้องการมันเส้นจากไทยไปผลิตแอลกอฮอล์ กรดมะนาว และเอทานอลอย่างต่อเนื่องจึงมีการสั่งซื้อล่วงหน้าเป็นจำนวนมาก ส่วนมันอัดเม็ดเนื่องจากธัญพืชของยุโรปได้รับผลกระทบจากภาวะแห้งแล้งแต่ยังมีการสั่งซื้อมาไม่มากนัก เป็นผลจากราคามันอัดเม็ดของไทยอยู่ในเกณฑ์สูงเมื่อเทียบกับราคาธัญพืชในสหภาพยุโรป สำหรับแป้งมันมีการสั่งซื้อจากอินโดนีเซียอย่างต่อเนื่อง

สำนักส่งเสริมการค้าสินค้าเกษตร

ธันวาคม 2549

April 24, 2005 F : ราชอาณาจักรไทย

ราคามันสำปะหลังและผลิตภัณฑ์

Agris_24 มันสำปะหลังเดือน 49 F. ราคาปีนับปัจจุบัน

	ตค.	พย.	ธค.	มค.	กพ.	มีค.	เมย.	พค.	มิย.	กค.	สค.	กย.	เฉลี่ย	เฉลี่ยสตก.
1. ราคาหัวมันสดคละที่เกษตรกรขายได้														
2543/44	0.56	0.64	0.67	0.67	0.66	0.68	0.69	0.83	0.99	1.06	1.03	0.93	0.78	0.69
2544/45	0.93	0.99	0.99	1.03	1.05	1.11	1.16	1.12	1.06	1.02	1.04	0.98	1.04	1.05
2545/46	0.91	0.94	0.97	0.93	0.94	0.93	0.93	0.92	0.91	0.88	0.82	0.81	0.91	0.93
2546/47	0.77	0.79	0.82	0.82	0.76	0.74	0.80	0.83	0.98	1.00	1.06	1.09	0.87	0.80
2547/48	1.04	1.10	1.20	1.30	1.39	1.48	1.47	1.40	1.30	1.30	1.40	1.30	1.31	1.33
2548/49	1.21	1.27	1.40	1.37	1.38	1.36	1.30	0.99	0.99	0.96	0.94	0.94	1.18	1.29
2549/50	0.87	1.00											0.94	
2. ราคามันเส้นที่เกษตรกรขายได้														
2543/44	1.79	1.89	1.98	1.54	1.54	1.53	1.57	1.69	1.74	1.80	1.92	1.90	1.74	
2544/45	1.79	1.89	1.98	2.14	2.25	2.29	2.30	2.40	2.37	2.35	2.49	2.47	2.23	
2545/46	2.32	2.41	2.43	2.14	2.25	2.21	2.19	2.16	2.38	2.41	2.44	2.41	2.31	
2546/47	2.21	2.20	2.23	2.11	1.91	1.89	1.96	1.99	2.40	2.69	2.85	2.76	2.27	
2547/48	2.58	2.65	2.79	2.99	3.12	3.16	3.16	3.13	3.41	3.08	2.98	2.89	3.00	
2548/49	2.80	2.89	2.99	2.88	2.90	2.79	2.94	2.90	2.90	2.88	2.83	2.85	2.88	
2549/50	2.68	2.44											2.56	
3. ราคาขายส่งตลาดกรุงเทพฯ มันเส้น														
2543/44	1.74	1.78	1.92	2.01	1.92	1.98	1.98	2.01	2.24	2.38	2.38	2.40	2.06	
2544/45	2.55	2.59	2.63	2.65	2.74	2.81	2.77	2.90	2.95	2.95			2.75	
2545/46	2.70	2.64	2.69	2.69	2.60	2.64	2.65	2.65	2.65	2.67	2.67	2.69	2.66	
2546/47	2.69	2.59	2.63	2.54	2.32	2.28	2.41	2.72	3.02	3.19	3.20	3.20	2.73	
2547/48	3.08	3.11	3.28	3.62	3.83	4.08	4.08	4.11	4.20	4.26	4.48	4.37	3.88	
2548/49	4.01	4.02	4.05	3.88	3.83	3.69	3.53	3.62	3.89	3.94	3.84	3.76	3.84	
2549/50	3.75	3.52											3.64	
4. ราคาส่งออก เอฟ.โอ.บี.มันเส้น														
2543/44	-	-	-	-	-	-	-	-	-	-	-	-	-	
2544/45	-	-	-	-	-	2.98	3.03	3.03	3.06	3.04	3.11	3.07	3.05	
2545/46	2.96	2.93	2.89	2.81	2.82	2.85	2.90	2.90	2.82	2.83	2.82	2.82	2.86	
2546/47	2.81	2.90	2.96	2.84	2.72	2.63	2.90	3.11	3.33	3.54	3.80	3.80	3.11	
2547/48	3.29	3.29	3.40	3.76	4.00	4.36	4.46	4.51	4.73	4.83	4.76	4.73	4.18	
2548/49	4.56	4.35	4.21	4.02	4.04	3.75	3.86	3.95	4.35	4.37	4.25	4.25	4.16	
2549/50	4.22	3.94											4.08	
5. ราคาขายส่งตลาดกรุงเทพฯ แป้งมัน														
2543/44	4.89	5.14	5.72	5.83	6.17	6.17	6.30	6.84	7.21	8.41	8.28	7.75	6.56	
2544/45	7.75	7.91	7.92	7.92	7.92	8.06	8.33	8.02	8.17	7.75	7.34	7.17	7.86	
2545/46	7.17	7.17	7.17	7.38	7.50	7.78	7.50	7.48	7.17	6.55	6.48	6.48	7.15	
2546/47	6.48	6.30	6.66	6.75	6.75	6.67	7.14	7.70	8.11	8.17	8.17	7.89	7.23	
2547/48	7.84	7.84	8.17	8.80	9.86	10.82	11.84	10.79	9.84	9.84	9.50	9.17	9.53	
2548/49	8.84	9.20	9.50	8.96	8.84	8.84	8.21	8.17	7.87	7.84	7.51	7.17	8.41	
2549/50	7.17	8.18											7.68	
6. ราคาส่งออก เอฟ.โอ.บี.แป้งมัน														
2543/44	6.44	6.53	6.65	6.66	6.58	7.32	7.74	8.06	8.34	8.51	8.15	7.75	7.39	
2544/45	7.75	7.80	7.62	7.83	7.96	8.76	8.76	8.53	8.03	7.73	7.45	7.46	7.97	
2545/46	7.47	7.55	7.55	7.67	7.79	7.77	7.66	7.29	7.06	6.87	6.87	6.64	7.35	
2546/47	6.52	6.65	7.11	6.91	6.61	6.89	7.16	7.68	7.82	7.84	7.95	7.95	7.26	
2547/48	7.93	7.83	8.17	8.88	9.42	10.44	11.21	11.10	11.40	11.21	9.64	9.51	9.73	
2548/49	9.47	9.19	9.30	8.97	9.01	8.32	8.49	8.32	8.39	8.23	7.77	7.73	8.60	
2549/50	7.89	8.45											8.17	
7. ราคาขายส่งตลาดกรุงเทพฯ มันอัดเม็ด														
2543/44	1.83	-	-	2.13	2.09	2.03	2.07	2.13	2.33	2.33	2.33	2.33	2.16	
2544/45	2.33	2.33	-	-	-	-	-	-	-	-	-	-	2.33	
2545/46	-	-	-	-	-	-	-	-	-	-	-	-	-	
2546/47	-	-	2.75	2.73	2.47	2.58	2.59	2.70	2.90	2.95	-	-	2.71	
2547/48	-	-	-	-	-	-	-	-	-	-	-	-	-	
2548/49	-	-	-	-	-	-	-	-	-	-	-	-	-	
2549/50	-	-	-	-	-	-	-	-	-	-	-	-	-	
8. ราคาส่งออก เอฟ.โอ.บี.มันอัดเม็ด														
2543/44	2.02	2.07	2.22	2.40	2.26	2.22	2.38	2.50	2.65	2.68	2.82	2.82	2.42	
2544/45	2.82	2.82	2.81	2.78	2.64	2.62	2.68	2.84	2.85	2.86	2.91	2.96	2.80	
2545/46	2.98	2.82	2.69	2.77	2.75	2.72	2.79	2.75	2.84	2.81	2.99	3.10	2.83	
2546/47	3.24	3.31	3.30	3.09	2.88	2.84	2.88	3.01	3.09	3.38	3.33	3.78	3.18	
2547/48	3.56	3.13	3.23	3.50	-	-	-	-	-	-	-	-	13.42	
2548/49	-	-	-	-	-	-	-	-	-	-	-	3.88	3.88	
2549/50	4.37	3.94											8.31	

ราคาหัวมันสดเชื้อแป้ง 25% ณ โรงงานแป้งมันสำปะหลัง ปี 2544 - 2549

ปีการผลิต	ม.ค.	ก.พ.	มี.ค.	เม.ย.	พ.ค.	มิ.ย.	ก.ค.	ส.ค.	ก.ย.	ต.ค.	พ.ย.	ธ.ค.	เฉลี่ย
1. จังหวัดนครราชสีมา													
ปี 2541	1.24	1.58	1.94	2.28	2.15	2.15	2.20	1.80	1.46	1.28	1.35	1.10	1.71
ปี 2542	0.98	1.04	1.07	1.07	1.00	0.91	0.89	0.80	0.77	0.78	0.85	0.90	0.92
ปี 2543	0.82	0.79	0.79	0.83	0.83	0.80	0.84	0.79	0.73	0.72	0.74	0.83	0.79
ปี 2544	0.83	0.82	0.84	0.88	1.03	1.14	1.30	1.30	1.24	1.16	1.18	1.18	1.08
ปี 2545	1.16	1.17	1.27	1.33	1.31	1.32	1.26	1.16	1.14	1.06	1.06	1.16	1.20
ปี 2546	1.07	1.05	0.98	1.02	1.00	0.97	0.96	0.96	0.93	0.91	0.95	1.02	0.99
ปี 2547	0.99	0.95	0.96	1.04	1.13	1.18	1.21	1.21	1.17	1.12	1.20	1.29	1.12
ปี 2548	1.49	1.53	1.59	1.65	1.68	1.68	1.65	1.54	1.52	1.45	1.46	1.52	1.56
ปี 2549	1.43	1.41	1.32	1.27	1.18	1.17	1.12	1.06	1.06	1.06	1.15		1.20
จังหวัดกาฬสินธุ์													
ปี 2541	1.26	1.37	1.66	1.70	1.83	1.90	1.88	1.64	1.38	1.22	1.24	1.18	1.52
ปี 2542	0.94	0.98	0.99	1.03	0.98	0.84	0.79	0.73	0.57	0.62	0.74	0.88	0.84
ปี 2543	0.89	0.83	0.79	0.80	0.75	0.72	0.69	0.65	0.62	0.61	0.65	-	0.73
ปี 2544	0.70	0.74	0.76	0.80	0.92	1.05	1.18	1.02	1.05	1.08	1.08	1.13	0.96
ปี 2545	1.15	1.19	1.24	1.25	1.25	1.23	1.14	1.04	0.92	0.94	1.02	1.07	1.12
ปี 2546	1.07	1.07	1.05	1.05	1.00	0.96	0.89	0.86	0.82	0.80	0.86	0.99	0.95
ปี 2547	0.96	0.86	0.86	0.90	0.94	1.11	1.05	1.05	1.07	1.13	1.16	1.17	1.02
ปี 2548	1.27	1.40	1.56	1.63	1.67	1.64	1.47	1.23	1.23	1.25	1.28	1.28	1.41
ปี 2549	1.48	1.48	1.44	1.25	1.16	1.08	1.03	0.95	0.89	0.91	1.08		1.16
จังหวัดชลบุรี													
ปี 2541	1.22	1.42	1.60	1.77	1.75	-	-	1.42	1.25	1.02	1.08	0.93	1.35
ปี 2542	0.98	0.96	1.04	1.03	0.98	0.82	0.71	0.68	0.69	0.69	0.71	0.76	0.84
ปี 2543	0.71	0.66	0.65	0.70	0.71	0.71	0.72	0.72	0.69	0.65	0.66	0.72	0.69
ปี 2544	0.76	0.80	0.81	0.85	0.94	1.06	1.23	1.16	1.10	1.10	1.15	1.16	1.01
ปี 2545	1.13	1.14	1.14	1.23	1.22	1.14	1.00	1.00	1.02	1.00	0.98	1.04	1.09
ปี 2546	1.06	1.02	0.95	0.91	0.89	0.85	0.86	0.87	0.91	0.87	0.87	0.95	0.92
ปี 2547	0.92	0.83	0.86	0.99	1.05	1.12	1.14	1.20	1.23	1.18	1.20	1.30	1.09
ปี 2548	1.37	1.49	1.63	1.72	1.57	1.56	1.53	1.51	1.43	1.35	1.44	1.53	1.51
ปี 2549	1.46	1.37	1.34	1.26	1.19	1.19	1.16	1.06	1.04	1.05	1.24		1.21
เฉลี่ย 3 จังหวัด													
ปี 2541	1.24	1.46	1.73	1.92	1.91	2.03	2.04	1.62	1.36	1.17	1.22	1.07	1.56
ปี 2542	0.97	0.99	1.03	1.04	0.99	0.86	0.80	0.74	0.68	0.70	0.77	0.85	0.87
ปี 2543	0.81	0.76	0.74	0.78	0.76	0.74	0.75	0.72	0.68	0.66	0.68	0.78	0.74
ปี 2544	0.76	0.79	0.80	0.84	0.96	1.08	1.24	1.16	1.13	1.11	1.14	1.16	1.01
ปี 2545	1.15	1.17	1.22	1.27	1.26	1.23	1.13	1.07	1.03	1.00	1.02	1.09	1.14
ปี 2546	1.07	1.05	0.99	0.99	0.96	0.93	0.90	0.90	0.89	0.86	0.89	0.99	0.95
ปี 2547	0.96	0.88	0.89	0.98	1.04	1.14	1.13	1.15	1.16	1.14	1.19	1.25	1.08
ปี 2548	1.38	1.47	1.59	1.67	1.64	1.63	1.55	1.43	1.39	1.35	1.39	1.44	1.49
ปี 2549	1.46	1.42	1.37	1.26	1.18	1.15	1.10	1.02	1.00	1.01	1.01		1.18

ยางพารา

1. ผลผลิตและความต้องการใช้	ปี 2545	ปี 2546	ปี 2547	ปี 2548	ปี 2549
					(ประมาณการ)
ผลผลิตโลก (ล้านตัน)	7.35	7.99	8.65	8.68	8.97
การใช้ของโลก (ล้านตัน)	7.55	7.96	8.32	8.74	8.82
ผลผลิตไทย (ล้านตัน)	2.63	2.86	2.97	2.97	3.15
การใช้ภายในประเทศ (ล้านตัน)	0.27	0.30	0.30	0.32	0.32
ปริมาณส่งออก (ล้านตัน)	2.79	3.11	3.02	2.95	2.46 (ค.ศ.49)
มูลค่าส่งออก (ล้านบาท)	74,606	115,827	137,604	148,868	171,440
ที่มา : IRSG , สำนักงานเศรษฐกิจการเกษตร, กรมศุลกากร					
2. ต้นทุน (บาท/กก.)	20.01	27.93	31.80	34.14	38.55
3. ราคา (บาท/กก.)					
ยางแผ่นดิบชั้น 3 (เกษตรกรขายได้)	27.10	37.63	44.61	52.19	69.81
ยางแผ่นรมควันชั้น 3 (เอฟ. โอ. บี. ท่าเรือกรุงเทพฯ)	32.89	43.26	51.51	60.34	81.57
ยางแผ่นรมควันชั้น 3 (ซื้อขายล่วงหน้า ตลาดสิงคโปร์)	32.02	43.61	51.01	59.72	59.82

4. สภาพปัญหาและการแก้ไขปัญหา

4.1 ในช่วงที่ผ่านมา (ปี 2535 – ปี 2544) ได้เกิดปัญหาราคายางพาราตกต่ำ กระทบวงเกษตรฯ โดยองค์การสวนยาง (อสย.) ได้แทรกแซงตลาดอย่างต่อเนื่อง โดยใช้เงินกู้จากธนาคารกรุงไทยรวมประมาณ 21,000 ล้านบาท เพื่อใช้หมุนเวียนการซื้อยาง และเกิดการขาดทุนในการดำเนินการประมาณ 15,000 ล้านบาท

4.2 ได้มีการจัดตั้งบริษัทร่วมทุนยาง 3 ประเทศ (ไทย อินโดนีเซีย และมาเลเซีย) ซึ่งมีวัตถุประสงค์เพื่อรักษาเสถียรภาพราคายาง คาดว่าจะทำให้ราคายางเคลื่อนไหวอยู่ในเกณฑ์สูงอย่างยั่งยืน ประเทศผู้ผลิตมีอำนาจต่อรองและการจัดการด้านการตลาด ทั้งนี้ ครม. ได้มีมติ (28 เม.ย.46) เห็นชอบให้จัดสรรเงิน 100 ล้านเหรียญสหรัฐฯ หรือ 4,400 ล้านบาท ใช้จ่ายในบริษัทร่วมทุนฯ

4.3 ครม. ได้มีมติ (25 กค.49) เห็นชอบการแก้ไขปัญหายางพาราจังหวัดชายแดนภาคใต้ตามที่สำนักงานสภาพความมั่นคงแห่งชาติเสนอโดยขยายระยะเวลาโครงการตลาดกลางยางพาราเคลื่อนที่ระดับอำเภอใน 3 จังหวัดชายแดนภาคใต้ (ปัตตานี ยะลา และนราธิวาส) และให้ชะลอการขอดำเนินการจัดตั้งตลาดกลางยางพาราจังหวัดยะลาไว้ก่อน

5. สถานการณ์ปัจจุบัน

5.1 สถานการณ์ตลาดโลก

ผลผลิตยางธรรมชาติของโลกมีประมาณ 8.970 ล้านตัน เพิ่มขึ้นจากปี 2548 จำนวน 0.29 ล้านตัน หรือคิดเป็นร้อยละ 3.34 เนื่องจากการขยายพื้นที่ปลูกยางในเอเชีย ได้แก่ อินโดนีเซีย อินเดีย และเวียดนาม ส่วนการใช้ยางธรรมชาติของโลก ประมาณ 8.80 ล้านตัน เพิ่มขึ้นจากปีที่ผ่านมา 0.70 ล้านตัน หรือคิดเป็นร้อยละ 8.64 เนื่องจากความต้องการใช้ในอุตสาหกรรมผลิตภัณฑ์ที่ขยายปริมาณการผลิตเพิ่มขึ้น โดยเฉพาะในอุตสาหกรรมยานยนต์ของจีน

5.2 สถานการณ์ภายในประเทศ

ขณะนี้ในช่วงที่เกษตรกรกรีดยางได้มาก ราคายางเคลื่อนไหวลดลงตามราคาตลาดโลก เนื่องจากประเทศผู้ซื้ออย่าง เช่น ญี่ปุ่น และจีน ชะลอการซื้อ และนักเก็งกำไรราคาภายในตลาดล่วงหน้าหันไปเก็งกำไรสินค้าอื่นแทนยางธรรมชาติ ประกอบกับเป็นช่วงที่ผลผลิตออกสู่ตลาดมาก (พย.-มค.) และเงินบาทแข็งค่ามากขึ้นด้วย

สำนักส่งเสริมการค้าสินค้าเกษตร
กรมการค้าภายใน
ธันวาคม 2549

ปี	มค.	กพ.	มีค.	เมย.	พค.	มิย.	กค.	สค.	กย.	ตค.	พย.	ธค.	เฉลี่ย
1. ราคายางแผ่นดิบชั้น 3 ที่เกษตรกรขายได้													ที่มา : สำนักงานเศรษฐกิจการเกษตร
2543	19.28	22.59	20.20	21.31	21.62	20.89	20.56	21.78	22.39	23.03	22.09	21.90	21.47
2544	21.75	21.74	20.72	22.01	23.82	24.34	22.60	21.30	19.46	19.11	18.53	15.93	20.94
2545	20.15	22.58	23.60	23.32	24.25	29.90	28.82	30.15	32.35	30.00	29.97	30.16	27.10
2546	32.43	34.82	38.60	36.52	35.23	36.92	35.59	36.94	38.37	43.45	42.94	39.76	37.63
2547	41.41	41.85	44.57	45.94	47.63	49.72	46.06	44.54	44.68	45.53	43.44	39.94	44.61
2548	39.14	41.99	43.50	44.68	46.52	52.22	59.75	58.21	61.47	61.93	56.30	60.57	52.19
2549	65.28	69.79	71.96	73.50	81.22	93.45	82.76	69.98	55.71	57.12	47.18		69.81
2. ราคายางแผ่นดิบชั้น 3 ตลาดหาดใหญ่													ที่มา : สถาบันวิจัยยาง
2543	21.20	24.12	22.54	23.47	23.69	22.97	22.36	23.77	24.16	25.05	24.12	23.69	23.43
2544	23.53	23.48	22.37	24.11	25.54	27.15	23.92	22.75	24.41	21.04	21.24	22.10	23.47
2545	21.79	23.96	25.63	25.95	26.90	34.52	30.83	32.35	34.08	31.90	32.04	31.57	29.29
2546	37.83	37.30	41.17	40.89	38.40	41.21	39.17	39.28	41.93	48.32	45.44	43.02	41.16
2547	42.93	44.06	47.25	49.09	50.53	52.10	47.40	46.28	46.35	47.32	44.89	42.94	46.76
2548	42.94	42.68	45.71	48.01	47.77	58.17	66.76	62.91	69.89	70.12	60.00	66.36	56.78
2549	68.90	73.47	75.20	67.98	88.89	97.58	84.92	73.17	59.50	60.54	51.02		72.83
3. ราคาส่งออกยางแผ่นรมควันชั้น 3 (เอฟ.โอ.บี) ท่าเรือกรุงเทพฯ													ที่มา : สถาบันวิจัยยาง/สนง.กองทุนสงเคราะห์การทำสวนยาง
2543	23.89	27.67	26.05	26.32	26.38	25.70	26.00	27.15	27.23	28.61	27.99	26.91	26.66
2544	26.15	25.91	25.39	26.07	26.90	27.69	27.39	26.15	24.42	23.80	23.10	21.08	25.34
2545	24.20	27.06	29.06	29.28	29.78	37.46	34.86	35.83	38.42	36.45	36.20	36.10	32.89
2546	36.25	39.35	41.13	40.70	41.48	43.30	41.50	43.45	43.70	45.60	53.08	49.55	43.26
2547	48.15	49.68	52.35	52.82	54.10	55.88	52.60	51.70	51.17	52.48	50.30	46.83	51.51
2548	45.92	47.53	50.42	52.29	53.61	58.73	72.20	66.72	70.15	70.19	67.30	69.01	60.34
2549	74.09	82.05	81.16	82.27	93.47	104.25	96.73	83.65	68.98	69.81	60.83		81.57
4. ราคาส่งออกยางแผ่นรมควันชั้น 3 ตลาดมาเลเซีย (เอฟ.โอ.บี)													ที่มา : สถาบันวิจัยยาง
2542	24.31	23.22	22.11	20.77	20.66	20.54	19.56	19.78	22.18	24.07	27.01	24.80	22.42
2543	23.02	26.60	25.61	25.93	26.92	26.01	25.46	27.29	26.94	28.05	27.80	28.03	26.47
2544	27.53	26.34	24.24	25.63	26.99	27.37	26.05	25.97	23.71	23.74	23.10	22.86	25.29
2545	23.41	26.02	28.70	29.51	29.52	29.91	37.98	37.92	38.00	34.66	34.86	34.78	32.11
2546	35.20	-	-	-	-	-	-	-	-	-	-	-	35.20
5. ราคายางแผ่นรมควันชั้น 3 ตลาดสิงคโปร์ (เอฟ.โอ.บี)													ที่มา : สถาบันวิจัยยาง
2543	24.01	27.95	25.70	26.31	26.35	26.07	26.47	27.63	27.73	28.97	28.36	27.82	26.95
2544	26.12	25.67	25.07	26.55	27.27	28.56	27.86	25.70	25.04	23.27	23.10	23.20	25.62
2545	23.40	26.71	27.87	28.28	28.84	32.32	33.29	38.06	36.93	36.16	36.20	36.22	32.02
2546	38.81	41.31	45.02	40.29	39.78	40.24	40.09	43.30	44.40	50.65	50.27	49.20	43.61
2547	48.36	50.38	52.56	53.69	53.52	54.81	51.28	51.26	50.93	52.20	46.59	46.52	51.01
2548	45.91	48.67	50.08	51.36	52.48	57.98	70.96	66.72	68.58	69.27	66.12	68.46	59.72
2549	72.97	81.57	80.80	81.18	92.40	102.48	93.10	81.44	67.65	68.27	59.82		80.15
6. ราคาน้ำยางสด ที่เกษตรกรขายได้													ที่มา : สำนักงานเศรษฐกิจการเกษตร
2543	17.70	21.25	21.68	21.83	22.32	21.46	19.30	19.60	20.44	20.79	20.83	18.95	20.51
2544	19.46	20.99	20.54	20.76	21.92	23.50	22.66	20.57	19.27	17.53	17.35	13.84	19.87
2545	17.47	20.40	22.35	23.92	23.93	26.78	27.86	25.71	28.61	27.95	26.80	27.99	24.98
2546	30.13	32.07	37.78	39.59	37.46	38.87	35.08	37.61	38.21	42.76	41.15	36.39	37.26
2547	41.90	43.21	44.55	46.39	46.70	49.48	45.05	42.42	43.23	44.00	42.31	35.88	43.76
2548	35.88	43.44	47.37	48.13	47.77	52.90	57.61	57.40	59.48	61.98	57.50	60.57	52.50
2549	65.51	71.21	76.51	76.65	82.46	90.55	77.42	67.35	50.10	57.93	48.47		69.47
7. ราคาส่งออก F.O.B. น้ำยางชั้น ตลาดกรุงเทพฯ													ที่มา : สำนักงานเศรษฐกิจการเกษตร
2543	21.56	23.03	22.88	23.25	23.74	23.50	23.15	23.23	23.14	23.28	22.90	22.00	22.97
2544	21.09	21.03	21.05	21.55	21.84	22.75	22.13	21.40	20.28			18.34	21.15
2545	20.52	22.54	24.00	24.57	24.69	27.08	26.31	26.63	28.18	27.54	27.39	27.99	25.62
2546	29.23	30.24	35.15	36.50	34.42	34.55	34.63	34.52	34.60	35.10	41.70	41.66	35.19
2547	39.16	39.79	40.47	40.40	40.60	41.70	40.62	39.79	39.90	40.37	47.40	36.80	40.58
2548	35.39	36.62	38.83	40.44	40.85	44.20	50.20	49.25	51.60	52.49	55.50	50.45	45.49
2549	52.42	61.54	63.16	60.84	72.08	72.66	67.36	57.09	46.57	50.40	43.90		58.91

ปี 2544 - 2549

หน่วย : บาท/กก.

ปี	ม.ค.	ก.พ.	มี.ค.	เม.ย.	พ.ค.	มิ.ย.	ก.ค.	ส.ค.	ก.ย.	ต.ค.	พ.ย.	ธ.ค.	เฉลี่ย
ราคาขายส่งลูกไก่เนื้อทั่วไป (บาท/ตัว)													
2544	8.81	8.90	5.09	7.60	11.36	13.14	14.00	12.72	10.00	9.59	10.50	12.00	10.31
2545	12.00	12.00	11.29	4.30	6.15	9.00	7.19	4.38	3.00	3.00	3.00	4.67	6.67
2546	4.45	2.16	2.00	7.22	10.16	12.29	13.00	10.55	6.36	5.61	8.05	7.27	7.43
2547	7.75	7.00	10.00	10.00	8.00	8.00	6.18	7.14	9.73	7.90	7.00	7.45	8.01
2548	8.80	9.53	11.00	11.59	12.37	11.18	12.68	14.14	15.00	15.00	13.09	12.60	12.25
2549	13.00	11.68	6.48	9.00	8.70	4.53	4.53	4.82	4.50	8.19	11.27		
ราคาขายส่งไก่มีชีวิตหน้าโรงฆ่า กทม.													
2544	30.90	27.52	23.34	27.85	32.32	33.24	34.50	33.27	31.27	28.45	29.61	31.50	30.31
2545	31.27	31.00	30.10	22.25	23.20	25.95	25.93	22.10	21.38	22.50	22.55	24.31	25.21
2546	23.05	19.74	19.60	28.42	31.21	32.93	35.00	32.20	22.47	23.81	28.05	24.48	26.75
2547	25.70	14.08	26.25	30.11	27.57	26.12	24.45	23.68	27.43	22.20	21.20	25.65	24.54
2548	29.63	30.34	30.67	32.35	30.05	30.30	30.55	36.23	38.23	38.60	29.91	30.75	32.30
2549	34.00	28.76	25.72	29.63	30.55	23.61	25.32	24.16	22.98	28.10	32.23		
ราคาขายปลีกไก่สดทั้งตัว (รวมเครื่องใน)													
2544	48.67	47.97	43.54	45.15	48.54	49.50	52.50	51.59	49.00	47.63	46.84	49.00	48.33
2545	48.09	48.40	47.50	43.48	43.75	45.45	45.50	44.19	44.50	43.68	43.50	43.50	45.13
2546	42.14	41.00	39.67	43.17	47.29	49.00	49.00	48.48	44.93	45.67	48.48	45.98	45.40
2547	47.85	42.50	46.98	52.08	50.28	45.50	43.90	43.73	48.73	43.05	39.98	44.45	45.75
2548	49.53	52.50	51.61	53.65	51.95	51.00	51.08	55.91	56.43	54.05	51.32	50.50	52.46
2549	53.18	51.55	49.00	51.00	50.85	46.39	46.39	46.14	43.40	45.50	50.25		

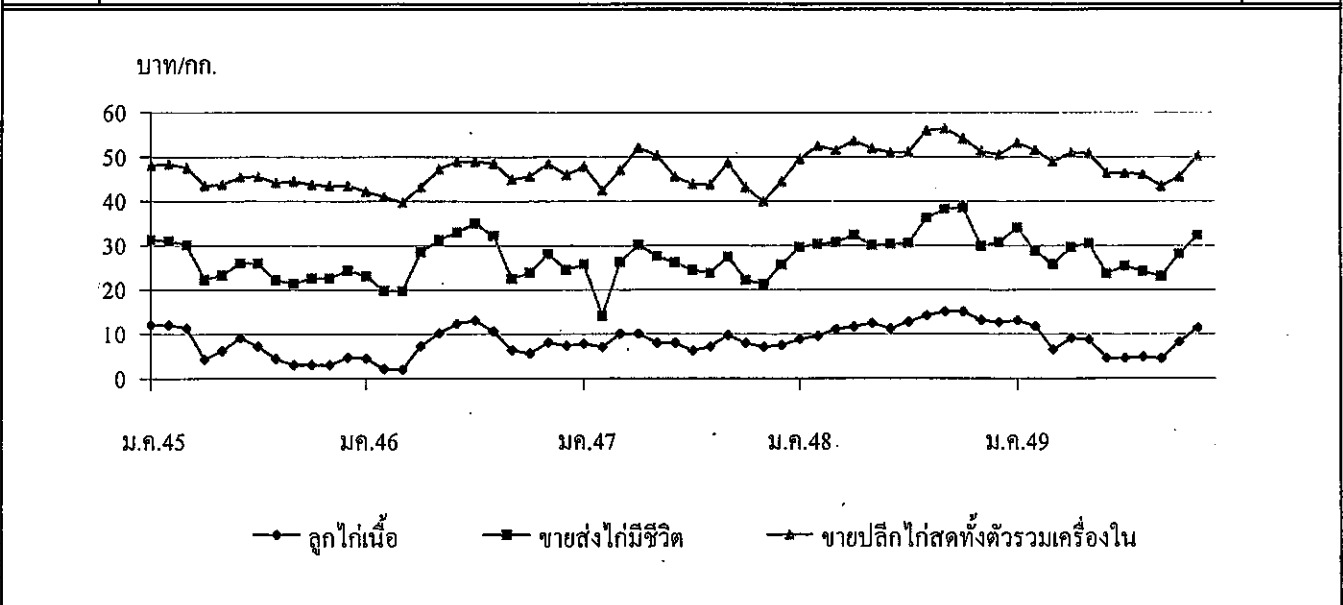

กรมการค้าภายใน กระทรวงพาณิชย์

apci_16\ก-6 สีนค้ำปศุสัตว์\ก.6-2\รายเดือน_F:\ราคาขาราคาไก่เนื้อ.sheet ปี 44-48

1. ผลผลิตและความต้องการใช้	ปี 2545	ปี 2546	ปี 2547	ปี 2548	ปี 2549
ผลผลิตโลก (ตัน)	1,210,800	1,526,250	1,586,250	1,701,000	1,835,000
ผลผลิตไทย (ตัน)	245,000	330,000	330,000	350,000	410,000
ความต้องการใช้ภายใน (ตัน)	20,000	33,000	33,000	35,000	40,000
การนำเข้า ปริมาณ (ตัน)	33,823	33,255	23,466	23,532	22,232
มูลค่า (ล้านบาท)	7,302	6,420	3,626	3,073	2,322
					(มก.- ต.ค.49)
การส่งออก ปริมาณ (ตัน)	211,712	234,100	240,934	282,938	275,802
มูลค่า (ล้านบาท)	73,966	71,804	67,301	71,594	68,662
					(มก.- ต.ค.49)
2. ราคาทุ้งกุลาค่า ณ ตลาดกลางสมุทรสาคร	244.00	201.00	185.00	181.00	139.00
ขนาด 50 ตัว/กก. (บาท/กก.)					พ.ย.49
3. ต้นทุนการผลิต (บาท/กก.)	154	157	156	157	157

4. สภาพปัญหา/สาเหตุ

ราคาทุ้งกุลาลดลงอย่างต่อเนื่อง ตั้งแต่กลางเดือนมีนาคม 2548 เนื่องจาก 1) สหรัฐฯ ประกาศมาตรการเรียกเก็บภาษีตอบโต้การทุ่มตลาด และกำหนดการวางหลักทรัพย์ค้ำประกัน(Continuous Bond) ทำให้ผู้ส่งออกรายเล็กขาดเงินทุนหมุนเวียนในการดำเนินธุรกิจต้องหยุดส่งออกชั่วคราว ทำให้การส่งออกทุ้งกุลาลงไปสหรัฐฯ ชะลอตัว 2) การเลื่อนกำหนดการประกาศอัตราพิเศษทางภาษีศุลกากร(GSP) ของสหภาพยุโรป ทำให้ผู้ส่งออกขาดความเชื่อมั่นที่ส่งออกไปตลาดดังกล่าว 3) ปัญหาราคาน้ำมันแพงและค่าเงินบาทที่แข็งตัวส่งผลกระทบต่อต้นทุนการผลิตและการแปรรูปทุ้งกุล

5. การแก้ไขปัญหา

1) ปี 2548/49 คณะกรรมการ คชก. มีมติ (7 มี.ย., 21 พ.ย. 48, 26 ต.ค. 49) อนุมัติให้ดำเนินการแก้ไขปัญหาทุ้งกุลาลดลงชั่วคราวและทุ้งกุลาค่า ปี 2548/49 โดยวิธีการรับจำหน่าย ปริมาณรวมทั้งสิ้น 10,000 ตัน ระยะเวลาจำหน่าย มี.ย.-ก.ย. 48 (ขยายเวลาเฉพาะทุ้งกุลาค่าถึง ม.ค. 49) ระยะเวลาได้ถอนภายใน 4 เดือน ระยะเวลาโครงการ มี.ย. 48- พ.ค. 49 (ขยายเวลา 2 ครั้งเป็นสิ้นสุด มี.ย. 50)

ผลการดำเนินงาน ออกส.รับจำหน่ายทุ้งกุลารวมทั้งสิ้นจำนวน 3,408.69 ตัน ประกอบด้วยทุ้งกุลาลดลงชั่วคราวจำนวน 1,354.14 ตัน ทุ้งกุลาค่า จำนวน 2,054.55 ตัน เกษตรกรได้ถอนทุ้งกุลาลดลงชั่วคราวจำนวน 11.58 ตัน คงเหลือทุ้งกุลารวม 3,397.11 ตัน มีการระบายจำหน่ายรวม 3 ครั้ง คงเหลือทุ้งกุลาค่าจำนวน 1,286.77 ตันซึ่ง รว.พณ. ได้มอบหมาย (6 มี.ย. 49) ให้คชก. สามารถจำหน่ายทุ้งกุลได้ในกรณีที่ราคาที่เหมาะสมหรือสูงกว่าราคาตลาดกลางจังหวัดสมุทรสาครเฉลี่ยย้อนหลัง 5 วันทำการ

2) เชื่อมโยงและรณรงค์บริโภคในประเทศเพิ่ม โดยขยายระยะเวลาโครงการเชื่อมโยงตลาดทุ้งกุลาค่าปี 2547/48 จากเดิมสิ้นสุด มี.ย. 48 เป็น ธ.ค. 48

ผลการดำเนินงาน รณรงค์บริโภคทุ้งกุลาร่วมกับห้างสรรพสินค้า 8 แห่ง 256 สาขา ขยายตลาดรองรับผ่านร้านอาหาร ภัตตาคาร และ บมจ.การบินไทย ในส่วนภูมิภาคดำเนินการ 30 จังหวัด จัดงานรณรงค์บริโภคทุ้งกุลาค่าในเขตกรุงเทพฯ และปริมณฑลจำนวน 20 ครั้ง พร้อมจัดประชาสัมพันธ์รณรงค์บริโภคทุ้งกุลาค่าผ่านสื่อวิทยุ โทรทัศน์ และจัดทำเมนูทุ้งกุลาค่าแจกจ่ายแก่ประชาชนทั่วไป

6. สถานการณ์ปัจจุบัน

1) ระดับราคาทุ้งกุลาค่าเฉลี่ยขนาด 50 ตัว/กก. เดือนพฤศจิกายนราคา กก. ละ 139 บาท ลดลงจากเดือนที่ผ่านมา กก. ละ 14 บาท ส่วนราคาทุ้งกุลาลดลงเฉลี่ยขนาด 60 ตัว/กก. ละ 112 บาท ลดลงจากเดือนที่แล้ว กก. ละ 8 บาท เนื่องจากปริมาณทุ้งกุลาลดลงเข้าสู่ตลาดมากขึ้น 2) ปริมาณผลผลิตปีนี้คาดว่าจะมีปริมาณเพิ่มขึ้นจากปีก่อนไม่มากนัก เนื่องจากสภาวะอากาศแปรปรวนและเกิดอุทกภัยในพื้นที่เพาะเลี้ยงทำให้เกษตรกรชะลอการลงทุ้งกุล 3) สภาวะการส่งออกทุ้งกุลไทยค่อนข้างแจ่มใส เนื่องจากอัตราภาษีตอบโต้การทุ่มตลาด ที่สหรัฐอเมริกาเรียกเก็บจากไทยมีอัตราต่ำกว่าเมื่อเทียบกับคู่แข่งอย่างเช่น อินเดีย บราซิล เอกวาดอร์ จีนและเวียดนาม อีกทั้งสินค้าทุ้งกุลและผลิตภัณฑ์ของไทยได้รับสิทธิทางภาษี (GSP) จากสหภาพยุโรป

กรมการค้าภายใน กระทรวงพาณิชย์

ธันวาคม 2549

ราคากุ้งกุลาดำ

	ม.ค.	ก.พ.	มี.ค.	เม.ย.	พ.ค.	มิ.ย.	ก.ค.	ส.ค.	ก.ย.	ต.ค.	พ.ย.	ธ.ค.	เฉลี่ย
ราคาที่เคยตรกรขายได้ (ขนาด 41 ตัวขึ้นไปต่อกก.) ที่มา : สำนักงานเศรษฐกิจการเกษตร													บาท/กก.
2547	183	233	229	208	200	180	169	183	185	169	161	166	189
2548	175	199	210	226	191	165	156	170	163	167	152	184	180
2549	203	192	180	173	172	174	184	178	166	154	154		175
ราคา ณ ตลาดกลางกุ้งสมุทรสาคร (ขนาด 50 ตัวต่อกก.) ที่มา : ชมรมผู้ค้ากุ้งสมุทรสาคร													บาท/กก.
2547	204	263	239	188	192	167	157	173	165	161	156	158	185
2548	183	209	247	250	206	169	134	145	153	150	146	176	181
2549	210	181	172	175	172	183	169	154	154	153	139		169
ราคาผู้ส่งออกรับซื้อ ณ หน้าโรงงาน (ขนาด 50 ตัวต่อกก.) ที่มา : สมาคมอาหารแช่เยือกแข็งไทย													บาท/กก.
2547	214	284	276	227	201	181	163	183	180	178	169	170	202
2548	194	223	261	265	209	190	188	158	165	167	166	211	200
2549	195	195	204	250	210	210	175	178	170	175	170		194

ราคากุ้งขาวแวนนาไม

ราคาที่เคยตรกรขายได้ (ขนาด 51-60 ตัวต่อกก.) ที่มา : สำนักงานเศรษฐกิจการเกษตร													บาท/กก.
2547	-	-	137	148	156	140	132	138	123	125	119	119	134
2548	128	140	146	142	125	111	108	134	144	149	147	144	135
2549	148	148	144	164	134	117	118	120	120	118	115		131
ราคา ณ ตลาดกลางกุ้งสมุทรสาคร (ขนาด 60 ตัวต่อกก.) ที่มา : ชมรมผู้ค้ากุ้งสมุทรสาคร													บาท/กก.
2547	116	118	126	147	154	136	128	132	120	114	120	120	128
2548	125	141	149	135	113	101	106	136	155	148	143	137	132
2549	145	143	141	143	123	111	114	119	121	120	112		127

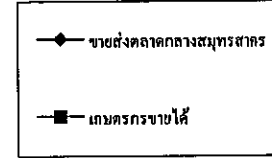
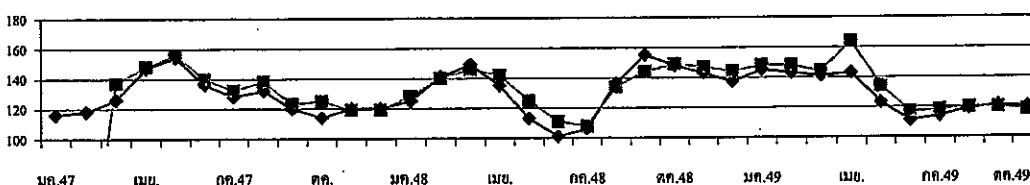
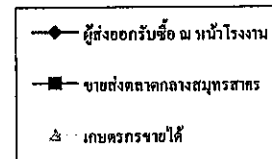
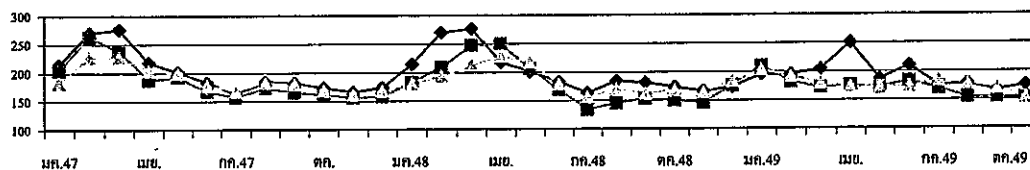

ปี	ม.ค.	ก.พ.	มี.ค.	เม.ย.	พ.ค.	มิ.ย.	ก.ค.	ส.ค.	ก.ย.	ต.ค.	พ.ย.	ธ.ค.	รวม
ปริมาณรถกุลาดำในตลาดกลางกุ้งสมุทรสาคร (หน่วย : ตูคอนเทรนเนอร์)													
2544	5,499	4,271	4,975	5,953	7,039	8,023	8,700	7,845	8,091	8,683	7,557	5,234	81,870.0
2545	4,458	3,229	4,124	3,288	4,078	4,327	4,073	4,171	4,978	5,192	3,779	3,463	49,160.0
2546	3,628	2,839	2,959	3,112	3,359	4,213	2,505	3,321	5,232	4,119	2,920	1,395	39,602.0
2547	2,464	3,009	3,084	1,905	1,365	2,106	2,039	1,409	1,302	989	852	558	21,082.0
2548	457	179	200	170	200	471	568	730	547	290	207	81	4,100.0
2549	75	114	104	56	61	39	40	50	73	107	121		840.0
ปริมาณรถกุ้งขาวแวนนาไมในตลาดกลางกุ้งสมุทรสาคร (หน่วย : ตูคอนเทรนเนอร์)													
2547	Na	Na	1,753	1,082	1,201	1,395	1,687	2,465	3,068	3,051	3,605	1,156	20,463.0
2548	2,718	1,783	2,543	1,746	2,394	3,350	3,349	2,975	2,969	2,709	3,108	2,393	32,037.0
2549	2,418	2,839	2,732	1,971	3,274	3,392	3,887	4,290	4,318	4,398	4,154		37,673.0

หมายเหตุ : 1 ตู มีกุ้งประมาณ 3 - 4 ตัน

ข้าวโพดเลี้ยงสัตว์

1. การผลิตและความต้องการใช้ (ล้านตัน)

	2545/46	2546/47	2547/48	2548/49	2549/50 (ประมาณการ)
ผลผลิต					
โลก	602.953	625.165	712.782	693.290	688.726
ไทย	4.230	4.178	4.216	3.886	3.649
ความต้องการ					
นำเข้า	4.151	4.428	3.471	3.724	3.964
ประเทศคู่ค้า (ไทยนำเข้าจาก) ACMECS ลาว (80%) กัมพูชา WTO อาร์เจนตินา สหรัฐ	0.005	0.008	0.076	0.059	0.094 (ม.ค. - ต.ค. 49)
ส่งออก					
ประเทศคู่ค้า (ไทยส่งออกไป) เวียดนาม (70%) อินโดนีเซีย ใต้หวัน มาเลเซีย ประเทศคู่แข่ง จีน อาร์เจนตินา สหรัฐ	0.146	0.189	0.872	0.059	0.127 (ม.ค. - ต.ค. 49)
ต้นทุนการผลิต (บาท/ก.ก.)	3.40	3.35	3.35	4.00	4.09

2. ราคา (บาท/ก.ก.)

	2545	2546	2547	2548	2549	
					ต.ค.49 พ.ย.49	
- เกษตรกรขายได้ทั้งประเทศ (ความชื้นไม่เกิน 14.5%)	4.17	4.48	5.00	4.88	5.39	5.39
- หน้าโรงงานอาหารสัตว์รับซื้อ ตลาด กทม.	4.67	4.92	5.58	5.48	6.36	6.39
- ซื้อขายล่วงหน้าตลาดชิคาโก	3.85	3.83	4.01	3.32	4.47	5.13

3. สภาพปัญหา

3.1 ต้นฤดู ปริมาณผลผลิตออกสู่ตลาดพร้อมกันจำนวนมาก และเป็นช่วงฤดูฝนข้าวโพดมีความชื้นสูงทำให้ราคาโน้มต่ำลง

3.2 ปลายฤดู ปริมาณผลผลิตออกสู่ตลาดน้อย และความชื้นลดลงทำให้ราคาสูงขึ้น อาจส่งผลกระทบต่อผู้ใช้วัตถุดิบอาหารสัตว์

4. มาตรการแก้ไข

4.1 มาตรการแทรกแซงตลาด ปี 2548/49 คชก. มีมติ (9 กย. 48 และ 6 มค. 49) อนุมัติให้ อคส. และ ธ.ก.ส. รับจำนำข้าวโพดเลี้ยงสัตว์จากเกษตรกรโดยตรง ปริมาณ 500,000 ตันเมลิ็ด เพื่อเพิ่มทางเลือกให้เกษตรกรสามารถชะลอการจำหน่ายเพื่อรอราคาที่สูงขึ้น กำหนดราคารับจำนำข้าวโพดเมลิ็ด ความชื้น 14.5% ในระหว่างเดือนกันยายน-พฤศจิกายน 2548 กก.ละ 4.75 บาท และเดือนธันวาคม 2548 - มกราคม 2549 กก.ละ 5.00 บาท สำหรับระดับความชื้นอื่นให้ปรับเพิ่มลดตามเกณฑ์ที่เคยปฏิบัติ ทั้งนี้ ความชื้นไม่เกิน 30 % ระยะเวลารับจำนำ กันยายน 2548 ถึง มกราคม 2549 ระยะเวลาไถ่ถอนภายใน 3 เดือน นับถัดจากเดือนที่รับจำนำ และให้มีคณะกรรมการระบายข้าวโพดพิจารณาปริมาณ และราคา ที่จำหน่ายได้ก่อนครบกำหนดไถ่ถอน

สำหรับปี 2549/50 ปริมาณผลผลิตลดลง ขณะที่ความต้องการใช้โดยรวมมีแนวโน้มเพิ่มขึ้นตามการขยายตัวของ การเลี้ยงสัตว์ในเชิงพาณิชย์ ประกอบกับภาวะการส่งออกอยู่ในเกณฑ์ดีเป็นปัจจัยหนุนให้ราคาภายในประเทศสูงขึ้น อย่างไรก็ตาม ได้มีการประชุมหารือภาคราชการและเอกชนที่เกี่ยวข้อง รวมทั้งตัวแทนเกษตรกรเพื่อเตรียมแนวทางช่วยเหลือเกษตรกรเป็นการล่วงหน้า เมื่อวันที่ 23 สิงหาคม 2549 ที่ประชุมเห็นควรให้การค้ำข้าวโพดเลี้ยงสัตว์ ปี 2549/50 ดำเนินไปตามกลไกตลาดปกติ และหากพื้นที่ใดมีปัญหาในด้านการจำหน่ายผลผลิตเห็นควรใช้มาตรการเชื่อมโยงตลาดเข้าช่วยเหลือเกษตรกร โดยกรมการค้าภายในยินดีจะเป็นผู้ประสานเชื่อมโยงให้ผู้ซื้อหรือผู้ขายรายใหญ่เข้าไปรับซื้อผลผลิตจากกลุ่มเกษตรกรโดยตรง

4.2 นโยบายและมาตรการนำเข้าข้าวโพดเลี้ยงสัตว์ ปี 2550

คณะกรรมการนโยบายอาหารมีมติ เมื่อ 13 พฤศจิกายน 2549 เห็นชอบให้กำหนดนโยบายและมาตรการนำเข้าข้าวโพดเลี้ยงสัตว์เช่นเดียวกับ ปี 2549 ดังนี้ 1) นำเข้าจากประเทศสมาชิกและไม่ใช้สมาชิก WTO ในโควตาปริมาณนำเข้า 54,700 ตัน อกรนำเข้า ร้อยละ 20 ให้ อคส. นำเข้าช่วง 1 มีนาคม - 30 มิถุนายน 2550 นอกโควตา ไม่จำกัดปริมาณและช่วงเวลานำเข้า จากประเทศสมาชิก WTO อกรนำเข้าร้อยละ 73.0 และค่าธรรมเนียมพิเศษนำเข้า ต้นละ 180 บาท จากประเทศไม่ใช้สมาชิก WTO อกรนำเข้า กก.ละ 2.75 บาท และอกรพิเศษร้อยละ 10.22 ของอกรนำเข้า และค่าธรรมเนียมพิเศษต้นละ 180 บาท 2) นำเข้าจากประเทศสมาชิก AFTA อกรนำเข้าร้อยละ 5 หรือ กก.ละ 2.75 บาท 3) การนำเข้าภายใต้ ACMECS และภายใต้มาตรการสิทธิพิเศษทางภาษีศุลกากร อกรนำเข้าร้อยละ 0 โดยกำหนดผู้มีสิทธินำเข้าต้องเป็นผู้ที่ขึ้นทะเบียนไว้กับกรมการค้าต่างประเทศ 4) นำเข้าจากออสเตรเลีย (FTA) ในโควตา 6,030.68 ตัน อกรนำเข้าร้อยละ 17.33 ให้ อคส. นำเข้าช่วง 1 มีนาคม - 30 มิถุนายน 2550 นอกโควตา กำหนดอกรนำเข้าร้อยละ 65.70 5) นำเข้าจากนิวซีแลนด์ (FTA) อกรนำเข้าร้อยละ 0 6) การนำเข้าทั่วไป กำหนดอกรนำเข้า กก.ละ 2.75 บาท และค่าธรรมเนียมพิเศษ ต้นละ 1,000 บาท ทั้งนี้ การนำเข้านอกเหนือจากในโควตาสามารถนำเข้าได้ไม่จำกัดปริมาณและช่วงเวลานำเข้า (อยู่ระหว่างนำเสนอ กรม. พิจารณา)

5. ผลการดำเนินการ

ปี 2548/49 รับจำนำ (ตค.48 - มค.49) ได้ 118,321 ตัน มีเกษตรกรได้ถอน 12,568 ตัน คงเหลือหลุดจำนำ 105,753 ตัน ซึ่งจำหน่ายทั้งภายในประเทศและส่งออก (มีย.49) รวมมอบแล้ว 98,675 ตัน (ณ 30 พ.ย.49)

ปี 2549/50 เมื่อวันที่ 7 ตค.49 ได้เชื่อมโยงตลาดโดยประสานนำผู้แทนบริษัท กรุงเทพโปรดิวส์ จำกัด ซึ่งเป็นผู้ผลิตอาหารสัตว์รายใหญ่ ต.โคกตูม อ.เมือง จ.ลพบุรี เข้าไปเจรจาซื้อขายกับกลุ่มผู้นำเกษตรกร ณ แหล่งผลิต ต.ภูน้ำหยด อ.วิเชียรบุรี จ.เพชรบูรณ์ โดยตรง ปรากฏว่า เกษตรกรยังไม่ตัดสินใจขาย เนื่องจากราคามีแนวโน้มสูงขึ้น จึงต้องการเก็บผลผลิตไว้รอราคา

6. สถานการณ์ปัจจุบันและแนวโน้ม

ผลผลิตข้าวโพดออกสู่ตลาดแล้วประมาณ ร้อยละ 78 ของผลผลิตรวม ขณะนี้เข้าสู่ช่วงปลายฤดูผลผลิตออกสู่ตลาดน้อยลง ในขณะที่ความต้องการของตลาดทั้งภายในและส่งออกยังมีอย่างต่อเนื่อง โดยในช่วงเดือน มค. - ตค. 49 สามารถส่งออกได้ประมาณ 127,000 ตัน สูงกว่าปีก่อนซึ่งส่งออก ได้ทั้งปี 59,000 ตัน ทำให้กลไกตลาดเกิดการแข่งขัน ส่งผลให้ราคาซื้อขายโดยทั่วไปยังคงเคลื่อนไหวอยู่ในเกณฑ์สูง ราคาที่เกษตรกรขายได้เฉลี่ย เดือนพฤศจิกายน 2549 กก.ละ 5.39 บาท (พ.ย.48 กก.ละ 4.73 บาท) ทรงตัวเท่ากับเดือนก่อน ราคาที่โรงงานอาหารสัตว์รับซื้อตลาด กทม. เดือนพฤศจิกายน 2549 กก.ละ 6.39 บาท (พ.ย. 48 กก.ละ 5.55 บาท) สูงขึ้นจากเดือนก่อน ซึ่งมีราคา กก.ละ 6.36 บาท สำหรับราคาซื้อขายล่วงหน้าตลาดชิคาโก ส่งมอบเดือนธันวาคม 2549 อยู่ที่ระดับ กก.ละ 5.13 บาท และ ณ ปัจจุบัน (4 ธ.ค. 49) ราคารับซื้อ ณ แหล่งผลิตสำคัญจังหวัดเพชรบูรณ์ และนครราชสีมา กก.ละ 5.88 - 6.03 บาท (ธ.ค. 48 กก.ละ 5.03 - 5.09 บาท) ราคาที่โรงงานอาหารสัตว์รับซื้อตลาด กทม. กก.ละ 6.75 - 6.80 บาท (ธ.ค. 48 กก.ละ 5.40 บาท) คาดว่าแนวโน้มราคาจะยังคงอยู่ในเกณฑ์ดีตลอดฤดูกาล เนื่องจากความต้องการของตลาดทั้งตลาดภายในและตลาดส่งออกยังมีอย่างต่อเนื่อง โดยคาดว่าในปี 2549 จะสามารถส่งออกได้ประมาณ 150,000 ตัน (ตลาดหลักได้แก่ เวียดนาม มาเลเซีย และ อินโดนีเซีย)

สำนักส่งเสริมการค้าสินค้าเกษตร
กรมการค้าภายใน
ธันวาคม 2549

ราคาข้าวโพดเลี้ยงสัตว์

หน่วย : บาท/กก.

	มค.	กพ.	มีค.	เมย.	พค.	มิย.	กค.	สค.	กย.	ตค.	พย.	ธค.	เฉลี่ย
ราคาที่เหมาะสมที่เกษตรกรขายได้ (ความชื้นไม่เกิน 14.5%) ที่มา สำนักงานเศรษฐกิจการเกษตร													
2542	3.66	3.73	3.94	4.18	4.56	4.75	4.79	4.21	3.94	3.99	4.25	4.56	4.21
2543	4.69	4.74	4.87	4.89	4.84	4.39	3.89	3.59	3.52	3.86	3.94	3.92	4.26
2544	4.01	3.85	3.83	3.84	3.91	4.03	3.89	3.98	3.85	4.01	4.02	3.90	3.93
2545	3.89	4.02	4.24	4.24	4.36	4.35	4.25	4.16	3.98	4.22	4.17	4.12	4.17
2546	4.20	4.22	4.54	4.47	4.56	4.57	4.72	4.72	4.40	4.50	4.46	4.40	4.48
2547	4.36	4.03	4.45	5.71	6.48	6.63	5.71	4.69	4.18	4.36	4.40	4.95	5.00
2548	5.01	4.96	4.97	4.83	5.02	4.82	5.05	4.89	4.77	4.74	4.73	4.74	4.88
2549	4.82	4.78	4.70	5.18	5.53	5.72	5.53	5.34	5.15	5.39	5.39		5.23
ราคาที่ใช้โดยผู้ส่งออกหรือซื้อ ณ ตลาด กทม.													
2542							4.51	4.24	4.16	4.44	4.75	4.91	4.50
2543	4.91						4.12	3.88	3.93	4.36	4.41		4.27
2544	4.46	4.26	4.26	4.29	4.35	4.27	4.11	4.25	4.26	4.38	4.37	4.23	4.29
2545	4.27	4.32	4.33				4.55	4.39	4.33	4.38	4.46	4.45	4.39
2546	4.41							4.83	4.58	4.59	4.85	4.86	4.69
2547	4.86		5.73	6.95	6.74		5.77	4.66	4.58	4.73	5.06	5.34	5.44
2548	5.24									5.22	-	-	5.23
2549		5.04	5.16	5.21					5.48	5.88	5.99		5.46
ราคาที่โรงงานอาหารสัตว์รับซื้อ ณ ตลาด กทม.													
2542	4.27	4.27	4.40	4.57	4.91	5.02	4.92	4.39	4.24	4.55	5.00	5.13	4.64
2543	5.28	5.27	5.43	5.46	5.22	4.51	4.24	4.00	4.06	4.52	4.56	4.54	4.76
2544	4.56	4.30	4.30	4.32	4.40	4.34	4.16	4.32	4.35	4.51	4.45	4.31	4.36
2545	4.37	4.50	4.87	4.92	5.11	5.04	4.83	4.46	4.38	4.50	4.55	4.55	4.67
2546	4.75	4.90	5.07	5.06	4.99	4.96	4.96	4.95	4.77	4.73	4.97	4.93	4.92
2547	4.88	4.68	5.40	6.94	7.16	7.16	6.06	4.91	4.59	4.74	5.07	5.38	5.58
2548	5.45	5.49	5.49	5.49	5.46	5.45	5.56	5.48	5.40	5.53	5.55	5.40	5.48
2549	5.34	5.38	5.49	6.18	6.42	6.47	6.35	5.91	5.93	6.36	6.39		6.02
ราคาซื้อขายล่วงหน้าตลาดชิคาโก													
2542	3.14	3.15	3.25	3.25	3.18	3.17	2.81	3.20	3.26	3.14	2.99	2.93	3.12
2543	3.19	3.27	3.41	3.41	3.62	3.21	2.89	2.88	3.07	3.41	3.61	3.68	3.30
2544	3.69	3.56	3.66	3.69	3.51	3.44	3.84	3.84	3.74	3.59	3.57	3.58	3.64
2545	3.60	3.55	3.49	3.41	3.48	3.53	3.77	4.30	4.53	4.35	4.15	4.07	3.85
2546	3.98	4.00	3.93	4.04	4.09	3.93	3.54	3.63	3.65	3.54	3.73	3.88	3.83
2547	4.12	4.37	4.71	4.89	4.79	4.61	3.81	3.69	3.50	3.34	3.17	3.10	4.01
2548	3.07	3.04	3.25	3.25	3.27	3.58	3.89	3.49	3.31	3.26	3.13	3.28	3.32
2549	3.34	3.47	3.44	3.55	3.69	3.60	3.66	3.42	3.57	4.47	5.13		3.76

ปริมาณนำเข้าและส่งออกข้าวโพดเลี้ยงสัตว์

หน่วย : พันตัน

ปริมาณนำเข้า													
2542		0.35			42.87	30.57	6.85		0.10	0.15	1.15	72.24	154.27
2543	33.33	49.33	58.54	68.32	97.41	28.55	0.21	0.25	0.59	0.23	0.56	1.45	338.77
2544	0.84	0.99	0.33	0.19	0.28	0.46	0.38	0.44	0.61	0.53	0.78	0.82	6.65
2545	0.65	0.28	0.21	0.20	0.56	0.18	0.17	0.37	0.35	0.32	0.87	0.75	4.91
2546					0.12	0.08				0.96	1.59	5.12	7.87
2547	2.08	0.31	1.31	0.22	0.46	0.23	0.07	3.16	15.49	11.57	21.39	19.47	75.76
2548	6.79		5.73	8.72	1.88	2.92	1.54	0.51	5.61	5.21	7.87	12.10	58.88
2549	-6.18	5.69	12.81	15.55	26.51	9.39	0.14	3.57	4.81	9.73			94.38
ปริมาณส่งออก													
2542	4.93	7.51	20.82	11.06	8.01	0.74	0.58	1.79	7.19	4.67	0.27	0.81	68.38
2543	1.21	0.58	0.67	0.71	0.56	0.77	0.55	4.60	5.11	2.51	0.09	2.58	19.94
2544	16.60	7.34	69.19	67.28	62.15	43.20	41.31	48.04	36.53	38.10	26.02	35.08	490.85
2545	10.22	18.56	5.42	3.71	11.00	1.42	2.30	9.65	16.22	49.28	13.58	4.69	146.05
2546	37.30	9.81	5.15	3.51	7.23	3.59	0.93	1.72	8.45	7.69	20.83	83.21	189.42
2547	41.68	52.42	125.94	130.00	109.00	14.49	0.55	8.58	66.79	153.29	113.23	55.82	871.79
2548	3.89	8.11	3.55	1.92	7.39	7.91	4.21	5.72	4.70	3.65	3.45	4.16	58.66
2549	6.93	14.76	16.99	25.12	2.61	10.95	1.50	2.46	16.75	29.19			127.26

กาแฟ

1. ผลผลิตและความต้องการใช้	2545/46	2546/47	2547/48	2548/49	2549/50*
					(ประมาณการ)
1.1 ผลผลิตโลก (ล้านตัน)	7.60	6.57	7.14	6.79	7.42
1.2 ผลผลิตไทย (ตัน)	54,403	61,765	59,644	46,873	61,973
1.3 ความต้องการใช้ภายใน (ตัน)	44,800	47,100	42,300	45,000	48,000
1.4 ปริมาณการส่งออก (ตัน)	7,392	22,906	15,979	25,277	(ตค.49) -
1.5 มูลค่าการส่งออก (บาท)	156	474	536	1,024	-

- หมายเหตุ (1) ปริมาณผลผลิตโลก กระทรวงเกษตรสหรัฐอเมริกา
 (2) ปริมาณผลผลิตของไทย สำนักงานเศรษฐกิจการเกษตร กระทรวงเกษตร
 (3) ความต้องการใช้ภายในประเทศ สอบถามโรงงานผู้ผลิตกาแฟสำเร็จรูปและกาแฟคั่วบด
 (4) ปริมาณส่งออก กรมศุลกากรและผลผลิตหักความต้องการใช้ภายในประเทศ

2. ต้นทุนการผลิต (บาท/กก.) 33.15 30.50 31.78 29.82 29.82

3. ราคา (บาท/กก.)

ออกสู่ตลาด พ.ย.-เม.ย. และ ออกมาก ธ.ค.-มี.ค.

ราคาเกษตรกรขายได้ (เกรดคละ)	31.04	26.07	28.46	39.74
ราคาเกษตรกรขายได้ จ.ชุมพร (เกรดดี)	35 - 41	33 - 35	35 - 40	44 - 46
ราคารับจำนำ (เกรดดี)	30.00	32.00	35.00	36.00
(เกรดหนึ่ง)	27.00	28.00	32.00	33.00
(เกรดสอง)	21.00	22.00	26.00	27.00

4. มาตรการแทรกแซงตลาดเมล็ดกาแฟ ฤดูกาลผลิตปี 2548/49 ที่ผ่านมา

คณะกรรมการ คชก. ได้มีมติ (7 ธ.ค.48) อนุมัติแทรกแซงตลาดเมล็ดกาแฟฤดูกาลผลิตปี 2548/49 ด้วยวิธีรับจำนำเมล็ดกาแฟพันธุ์โรบัสต้าจากเกษตรกรรายบุคคลในจังหวัดแหล่งผลิต รวมทั้งสิ้น 30,000 ตัน สัดส่วนปริมาณเมล็ดกาแฟที่รับจำนำแต่ละเกรดเป็นไปตามปริมาณที่เกษตรกรนำมาจำหน่ายจริง โดยให้ห้องค้การคลังสินค้า (อคส.) รับฝากเก็บและออกไปประทวน ธนาคารเพื่อการเกษตรและสหกรณ์การเกษตร (ธ.ก.ส.) รับจำนำไปประทวนที่ อคส. ออกให้แก่เกษตรกร ราคารับจำนำเกรดดี กก.ละ 36 บาท เกรดหนึ่ง กก.ละ 33 บาท และเกรดสอง กก.ละ 27 บาท ระยะเวลารับจำนำ ธันวาคม 2548 - มีนาคม 2549 ระยะเวลาไถ่ถอนภายใน 4 เดือน นับถัดจากเดือนที่รับจำนำ ระยะเวลาโครงการ ธันวาคม 2548 - กันยายน 2549 แต่เนื่องจากเกษตรกรจำหน่ายเมล็ดกาแฟตามกลไกตลาดได้สูงกว่าราคารับจำนำ จึงไม่มีเกษตรกรนำเมล็ดกาแฟไปจำนำ

5. สถานการณ์ปี 2549/50

5.1 สถานการณ์ตลาดโลก กระทรวงเกษตรสหรัฐฯ คาดการณ์ปริมาณสต็อกต้นปี 1.23 ล้านตัน ลดลงจากปี 2548/49 ร้อยละ 6.82 ปริมาณผลผลิต 7.42 ล้านตัน และความต้องการใช้ 7.50 ล้านตัน เพิ่มขึ้นจากปี 2548/49 ร้อยละ 9.76 และ 6.83 ตามลำดับ ส่วนราคาตลาดโลก เฉลี่ยตันละ 1,450 ดอลลาร์สหรัฐฯ สูงกว่าระยะเดียวกันของปีที่ผ่านมาตันละ 496 ดอลลาร์สหรัฐฯ คิดเป็นร้อยละ 51.99 ซึ่งขณะนี้ในช่วงที่ผลผลิตกาแฟของประเทศเวียดนามออกสู่ตลาดมาก และผู้ส่งออกเร่งขาย ส่งผลให้ราคากาแฟพันธุ์โรบัสต้าตลาดลอนดอนเคลื่อนไหวลดลง แต่มีแนวโน้มว่าจะเคลื่อนไหวสูงขึ้นตามราคาตลาดนิวยอร์ก

5.2 สถานการณ์ในประเทศ

(1) ผลผลิต สำนักงานเศรษฐกิจการเกษตรคาดการณ์ 61,973 ตัน เพิ่มขึ้นจากปี 2548/49 ร้อยละ 32.21 แต่จากการประชุมหารือระหว่างส่วนราชการ ภาคเอกชนที่เกี่ยวข้อง และจังหวัดแหล่งผลิต 8 จังหวัด เมื่อวันที่ 31 ต.ค.49 คาดว่าจะมีผลผลิตรวมทั้งสิ้นประมาณ 53,000 ตัน จะออกสู่ตลาดมากในเดือน ธ.ค.49 - ม.ค. 50 รวมประมาณร้อยละ 79.45 ของผลผลิตทั้งหมด

(2) ความต้องการใช้ จะมีปริมาณเพิ่มขึ้นจากปีที่ผ่านมาเล็กน้อย เนื่องจากกำลังซื้อของผู้บริโภคลดลงเพราะได้รับผลกระทบจากภาวะเศรษฐกิจชะลอตัว คาดว่าปริมาณความต้องการใช้ภายในประเทศประมาณ 48,000 ตัน เพิ่มขึ้นจากปี 2548/49 ร้อยละ 6.67

(3) ราคา แนวโน้มของราคาที่เกี่ยวข้องที่เกษตรกรจำหน่ายได้ซึ่งคิดทอนจากราคาตลาดโลก (1,450 ดอลลาร์สหรัฐ) ประมาณ กก.ละ 42 - 45 บาท

5.3 การแทรกแซงตลาด

เนื่องจากราคาตลาดโลกเคลื่อนไหวอยู่ในเกณฑ์ค่อนข้างสูง ประกอบกับผลผลิตและความต้องการใช้มีปริมาณใกล้เคียงกัน ทำให้ผู้ซื้อเกิดการแข่งขัน คาดว่าจะไม่ต้องดำเนินการแทรกแซงตลาดในปีนี้

สำนักส่งเสริมการค้าสินค้าเกษตร
กรมการค้าภายใน
ธันวาคม 2549

	ตค.	พย.	ธค.	มค.	กพ.	มีค.	เมย.	พค.	มิย.	กค.	สค.	กย.	เฉลี่ย
ราคาที่เกษตรกรขายได้													
2540/41			47.33	71.25	71.58	60.18	59.94						62.06
2541/42			49.98	56.93	57.17	44.46	43.00						50.31
2542/43	32.50	32.77	32.15	29.10	27.21	20.57	21.50						27.97
2543/44		18.50	31.43	31.24	31.35	31.03	31.46						29.17
2544/45*		21.00	22.00	25.76	25.69	23.07							23.50
2545/46	30.00	31.00	35.00	31.56	34.30	24.35	-						31.04
2546/47		27.85	27.19	29.44	23.25	22.62	-						26.07
2547/48		29.00	29.41	26.81	27.75	29.35	-	-	-				28.46
2548/49			33.66	41.67	43.66	40.88	39.00	-	-				39.77
ที่มา : สำนักงานเศรษฐกิจการเกษตร													
ขายส่งตลาดกรุงเทพฯ													
2537/38		67.60	54.75	56.17	58.27	65.97							60.55
2538/39		38.00	38.00	38.97	45.20	40.60	41.50						40.38
2539/40				30.00	35.79	30.00							31.93
2540/41				74.84	65.50	62.00							67.45
2541/42				60.00	58.40	49.14							55.85
2542/43		36.25	35.50	32.30	30.50	30.50							33.01
2543/44-2545/46				มีการขายส่งตลาดกรุงเทพฯ น้อยมาก									
ที่มา : กรมการค้าภายใน													
ราคาส่งออก FOB ไปประเทศในภาคี													
2540/41	35.77		61.39	71.35	63.07	63.79	47.54	52.31	52.31	47.56	40.76	50.67	53.32
2541/42				56.99	60.48	48.02	45.63	38.87	46.08	36.74	38.88	48.42	46.68
2542/43			38.10	35.29	28.74	29.87	31.15	28.60	30.16	29.21	26.76	21.48	29.94
2543/44	-	-		19.04	16.21	16.62	15.49	14.64	-	14.31	14.95	10.35	15.20
2544/45			18.13	17.90									18.02
2545/46							26.03	17.87				16.34	20.08
2546/47	-	13.90	20.25	-	-	20.18	-	17.47	17.63	-	15.29	16.15	17.27
2547/48	14.39	13.53	-	43.16	-	28.79	36.13	35.76	39.11	38.08	31.89	-	31.20
2548/49	36.78	33.29	35.65	37.13	36.41	39.87	42.79	40.71	36.23				37.65
ที่มา : กรมการค้าต่างประเทศ													
ราคาส่งออก FOB ไปประเทศนอกภาคี													
2540/41	42.19	35.27	54.94	68.12	65.87	57.41	57.48	49.10	50.65	60.48	54.24	40.95	53.06
2541/42				52.93	59.34	50.51	42.30	38.89	39.61	47.68	40.94	32.11	44.92
2542/43	52.49	40.25	37.92	33.19	30.59	28.75	26.26	26.86	24.95	23.94	22.95	23.07	30.94
2543/44				17.89	18.56	17.66	17.52	15.79	20.09	19.91	14.39	14.67	17.39
2544/45	31.12	42.54	-	40.86	39.34	38.87	37.83	38.58	38.18	-	-	-	38.42
2545/46				-	24.63	22.27	23.85	22.22	17.92	20.56	19.20	18.98	21.20
2546/47	19.72	20.25	-	16.15	26.15	24.00	22.44	23.57	25.77	20.43	19.73	20.08	21.66
2547/48	18.35	21.76	-	24.51	24.86	34.34	-	-	58.01	50.36	49.58		35.22
2548/49	-	-	-	-	-	49.33	-	-	31.62				40.48
ที่มา : กรมการค้าต่างประเทศ													
ราคาซื้อขายล่วงหน้ากาแฟโรบัสต้า ตลาดลอนดอน (เฉลี่ยส่งมอบ 6-7 เดือนข้างหน้า)													
2540/41	59.19	61.97	74.33	93.69	82.76	70.03	71.37	72.11	70.61	63.84	65.63	65.12	70.89
2541/42	62.19	63.38	63.19	61.58	61.08	59.62	55.09	52.78	51.69	47.06	48.83	50.00	56.37
2542/43	48.73	47.20	50.52	45.23	40.22	37.72	36.55	36.90	36.46	36.26	34.01	34.42	40.35
2543/44	32.80	29.10	26.48	28.12	26.67	26.66	25.56	26.62	25.94	25.15	20.19	18.87	26.01
2544/45	18.78	17.22	17.03	16.19	17.71	23.91	23.06	21.94	22.63	21.50	22.76	27.79	20.88
2545/46	29.56	33.94	35.13	36.53	36.01	31.62	32.62	31.93	28.61	29.48	31.51	30.71	32.30
2546/47	28.79	27.40	28.30	31.94	29.72	29.30	29.04	29.51	32.32	28.89	27.87	27.65	29.23
2547/48	28.40	25.96	29.96	29.16	32.66	38.09	43.23	45.11	50.31	49.72	43.74	38.23	37.88
2548/49	39.07	42.42	46.92	49.86	48.11	44.59	44.85	42.81	44.40	47.24	52.21	57.74	46.69
2549/50	56.18	56.56											
ที่มา : ข่าว BISNEWS , Futuresource.com และ Reuters													
หมายเหตุ : * เป็นราคาที่ไม่สอดคล้องกับข้อเท็จจริง													

ปาล์มน้ำมัน

1. ผลผลิต : ล้านตัน

	ปี 2545	ปี 2546	ปี 2547	ปี 2548	ปี 2549	ปี 2550	% Δ
						(ท.ช.)	
1.1 โลก							
น้ำมันพืช	92.70	95.76	101.64	111.22	117.09	121.64	3.89
: น้ำมันถั่วเหลือง	28.90	30.57	29.97	32.49	34.32	35.31	2.83
: น้ำมันปาล์มดิบ	25.36	27.71	29.59	33.88	35.47	37.57	5.92
: มาเลเซีย	11.86	13.18	13.42	15.19	15.40	15.90	3.25
: อินโดนีเซีย	9.20	9.80	11.50	14.00	15.00	16.40	9.33
1.2 ไทย							
: ผลปาล์ม(ก.เกษตร)	4.001	4.903	5.182	5.003	6.241	7.440	19.22
: น้ำมันดิบ(รง.สกัด)	0.642	0.864	0.821	0.784	1.092	1.302	19.22

2. ต้นทุน ผลผลิตเฉลี่ยของไทย

	ปี 2545	ปี 2546	ปี 2547	ปี 2548	ปี 2549
2.1 ต้นทุนผลปาล์ม : บาท/กก.	1.35	1.27	1.26	1.68	1.65
2.2 ผลผลิตเฉลี่ย : กก./ไร่	2,434	2,725	2,682	2,469	2,629

แหล่งผลิตสำคัญ ปี 2549

	เนื้อที่ให้ผล : ไร่	ผลผลิต:ตัน	กก./ไร่	% ผลผลิต
จ.กระบี่	693,424	1,999,141	2,883	32
จ.สุราษฎร์ธานี	657,853	1,426,864	2,625	28
จ.ชุมพร	478,656	1,214,350	2,537	19
จ.สตูล	90,993	202,732	2,228	3
จ.ตรัง	87,713	230,159	2,624	4
จ.ประจวบคีรีขันธ์	71,597	173,122	2,418	3
จ.ชลบุรี	65,269	167,219	2,562	3
จังหวัดอื่น ๆ	248,697	527,166	2,412	8
ทั่วประเทศ	2,374,202	6,240,753	2,629	100

3. สมดุลย์ของไทย (น้ำมันปาล์มดิบ) : ตัน

	ปี 2545	ปี 2546	ปี 2547	ปี 2548	ปี 2549	% Δ
1. สต็อกต้นปี	108,884	59,995	114,953	151,122	113,668	-24.78
2. ผลผลิต	641,607	863,836	820,838	783,953	1,092,000	+39.29
3. นำเข้า - บริสุทธิ คิดเป็นดิบ	3,103	-	83,531	24,595	-	-100
4. ใช้ในประเทศ	610,787	647,933	723,385	744,672	900,000	+20.86
5. ส่งออก - น้ำมันดิบ	34,443	86,289	2,219	-	100,000	+100
- บริสุทธิ คิดเป็นดิบ	48,369	74,657	142,596	101,330	54,000	-46.71
6. สต็อกปลายปี	59,995	114,953	151,122	113,668	151,668	+33.43

ที่มา โรงงานสกัดและกลั่นน้ำมันปาล์ม แจ้งตามประกาศ กกร. (น้ำมันบริสุทธิ จะคิดเป็นน้ำมันดิบ)

4. การนำเข้า-ส่งออก : ตัน

		ปี 2545	ปี 2546	ปี 2547	ปี 2548	ปี 2549 (ม.ค.-ต.ค.)
4.1 นำเข้า	รวม 2 พิกัด	2,589	9,716	74,767	18,930	1,245
	น้ำมันดิบ	90	1.8	-	-	12
	น้ำมันบริสุทธ์	2,499	9,714	74,767	18,930	1,233
4.2 ส่งออก	รวม 2 พิกัด	81,991	137,838	124,273	81,057	130,331
	น้ำมันดิบ	49,744	76,667	3,014	-	97,808
	น้ำมันบริสุทธ์	32,246	61,170	121,259	81,057**	32,524

ประเทศส่งออก น้ำมันดิบ : มาเลเซีย (99%) น้ำมันบริสุทธ์ : พม่า (90%) จีน (10%) ** รวม EPZ = 11,399 , 26,195 ตัน
 น้ำมันดิบ : พิกัด 1511.100.006 น้ำมันบริสุทธ์ : พิกัด 1511.900.000

5. ราคา : บาท/กก.

	ปี 2545	ปี 2546	ปี 2547	ปี 2548	ปี 2549 (ม.ค.-พ.ย.)
--	---------	---------	---------	---------	------------------------

5.1 ไทย

ผลปาล์ม (%น้ำมัน 17)	2.70	2.76	3.38	2.98	2.63
น้ำมันปาล์มดิบ	17.25	18.28	20.17	16.89	15.53
น้ำมันปาล์มบริสุทธ์	20.79	22.93	25.27	22.02	19.76

5.2 มาเลเซีย

น้ำมันปาล์มดิบ	15.36	17.24	17.60	14.80	14.89
น้ำมันปาล์มบริสุทธ์	16.45	18.88	18.99	16.08	16.67

6. สภาพปัญหา

6.1 ปัญหาภาพรวม

1) การผลิต ผลผลิตเฉลี่ยต่ำ (ไทย 2.6 ตัน/ไร่ มาเลเซีย 3.0 ตัน/ไร่) ต้นทุนการผลิตสูง (ไทย 1.68 บาท/กก. มาเลเซีย 1.00 บาท/กก.) เนื่องจากพันธุ์ปาล์มคุณภาพต่ำ พื้นที่ไม่เหมาะสม ทุยราคาสูงขึ้นผู้ปลูกปาล์ม 90% เป็นเกษตรกรรายย่อย ขาดการจัดการที่ดี ปริมาณผลผลิตออกสู่ตลาดไม่สม่ำเสมอ

2) การนำเข้า มีการนำเข้าเพื่อส่งออกรวมทั้งการถ่วงน้ำหนัก (ตั้งแต่ รค. 47)ซึ่งกระทบต่อตลาดส่งออก น้ำมันส่วนเกิน

3) การส่งออก ความสามารถในการแข่งขันต่ำ เนื่องจากราคาในประเทศสูง

4) การค้าในประเทศ โรงสกัดฯมีกำลังผลิตส่วนเกิน 50% แข่งขันซื้อสูงจึงตัดปาล์มดิบ การลักลอบนำเข้าส่งผลกระทบต่อราคาในประเทศ

6.2 ปัญหาด้านราคา

1) ปี 2546 - ผลปาล์มมีราคาสูงในช่วงเดือนม.ค.-ก.พ. และราคาต่ำลงช่วงเดือน มี.ค.-พ.ค. เนื่องจากผลปาล์มออกมากเกินกำลังการผลิตของเครื่องจักร มีคุณภาพต่ำ มีการลักลอบนำเข้า และการนำเข้านอกโควตาภายใต้ WTO จำนวนมาก เมื่อจัดระบบการค้าแก้ไขปัญหอย่างเป็นระบบ ส่งผลให้ตั้งแต่เดือนมิ.ย. ราคามีเสถียรภาพ

2) ปี 2547-48 - ผลปาล์มราคาสูง สาเหตุหนึ่งเป็นผลจากจัดระบบการค้าอย่างเป็นระบบ

7. มาตรการแก้ไขปัญหา

7.1 ปี 2546 -2547 (ปัญหาราคาคต่ำ)

มติคณะรัฐมนตรี วันที่ 8 และ 22 เม.ย.46 เห็นชอบให้หน่วยงานที่เกี่ยวข้องพิจารณการแก้ไข ปัญหาปาล์มน้ำมันอย่างเป็นระบบ ตามที่กระทรวงพาณิชย์เสนอ พร้อมให้แต่งตั้งคณะกรรมการแก้ไข ปัญหาปาล์มน้ำมันอย่างเป็นระบบโดยมีรัฐมนตรีว่าการกระทรวงพาณิชย์เป็นประธาน เพื่อทำหน้าที่กำหนด มาตรการและบริหารจัดการแก้ไขปัญหาลำต้นน้ำมันทั้งระบบอย่างต่อเนื่อง ดังนี้

- 1) วางระบบการนำเข้าอย่างรัดกุม ทั้งภายใต้ AFTA ในโควตาภายใต้ WTO และนอกโควตา WTO
- 2) บริหารจัดการระบบการค้าในประเทศ

(1) จัดระบบการค้าผลปาล์มและน้ำมันปาล์มในประเทศ

๑ การแจ้งปริมาณ ให้ผู้ผลิตทั้งโรงงานสกัดและโรงกลั่นแจ้งปริมาณการรับซื้อ ผลิต จำหน่าย สต็อกเป็นประจำทุกเดือนและตรวจสอบสต็อกทุกสัปดาห์ (ประมาณ 70 ราย)

๑ การควบคุมการขนย้าย ให้ผู้ขนย้ายน้ำมันปาล์มตั้งแต่ 25 กก.ขึ้นไป ต้องขออนุญาตขนย้ายเดิม กำหนดพื้นที่ควบคุมไว้ 15 จังหวัดในภาคใต้ / ตั้งแต่ปี 2547 ได้ขยายพื้นที่เพิ่มอีก 30 จังหวัดที่มีพื้นที่ติดทะเลและติด ประเทศเพื่อนบ้านรวมเป็น 45 จังหวัดเพื่อกำกับการเคลื่อนย้ายน้ำมันปาล์มในประเทศและป้องกันการลักลอบนำเข้า

๑ การปิดป้ายรับซื้อ ให้ผู้รับซื้อผลปาล์มปิดป้ายแสดงราคารับซื้อผลปาล์ม โดยระบุชั้น คุณภาพ (เปอร์เซ็นต์น้ำมัน) อย่างน้อย 3 ชั้นคุณภาพ ได้แก่ 13% 15% 17% และให้รับซื้อไม่ต่ำกว่าราคาแสดง ที่ป้าย (โรงงานสกัด 48 ราย และลานเท 312 ราย) / และให้ปิดป้ายแสดงค่า % น้ำมันปาล์มดิบ ตั้งแต่ปี 2548

๑ การพัฒนาคุณภาพ ประชาสัมพันธ์ให้เกษตรกรพัฒนาคุณภาพผลปาล์ม (ตัดปาล์มสุก) ทางสื่อวิทยุ โปสเตอร์ แผ่นพับ เพื่อให้เกษตรกรขายผลผลิตได้ราคาดีขึ้น

(2) การตรวจสอบและกำกับดูแล โดยจังหวัด

๑ ให้ตั้งคณะทำงานแก้ไขปัญหาลำต้นน้ำมันอย่างเป็นระบบระดับจังหวัด คณะทำงาน ตรวจสอบคุณภาพผลปาล์มประจำจังหวัด(รวม 11 จังหวัดที่เป็นแหล่งผลิต ได้แก่ จ.กระบี่ สุราษฎร์ธานี ชุมพร ตรัง สตูล สงขลา พังงา ระนอง นครศรีธรรมราช ประจวบคีรีขันธ์ และชลบุรี) เพื่อทำหน้าที่ดำเนินมาตรการ ตามนโยบายที่กำหนดและไกล่เกลี่ยปัญหาคุณภาพผลปาล์มที่เกิดขึ้นจากการซื้อขาย

๑ ให้ตรวจสอบการปิดป้ายฯ และเครื่องชั่ง การฮั้วราคาอย่างต่อเนื่อง

๑ ประชาสัมพันธ์เผยแพร่ราคารับซื้อและราคากลางผลปาล์มตามชั้นคุณภาพที่คำนวณ จากราคาน้ำมันปาล์มดิบที่โรงงานสกัดฯ ในพื้นที่ขายได้ให้เกษตรกรทราบเป็นประจำทุกวัน

(3) การตรวจสอบและกำกับดูแล โดยส่วนกลาง (เป็นครั้งคราว)

๑ ตรวจสอบการปิดป้ายแสดงราคาซื้อขายของผู้รับซื้อในแหล่งผลิตสำคัญ 7 จังหวัด ได้แก่ จ.กระบี่ สุราษฎร์ธานี ชุมพร ตรัง สตูล สงขลา และพังงา รวม 111 ราย พบผู้กระทำผิดไม่ปิดป้าย 14 ราย ปรับเป็นเงิน 24,000 บาท

- ๑ ตรวจสอบเครื่องชั่ง พบเครื่องชั่งไม่ถูกต้องได้ผูกบัตรห้ามใช้
- ๑ ดูแลป้องกันมิให้มีการกำหนดราคาซื้อขายร่วมกัน

3) ตรวจสอบป้องกันการลักลอบนำเข้าน้ำมันปาล์ม

๑ ขอความร่วมมือหน่วยงานหลักคือกรมศุลกากรเพิ่มความเข้มงวดกวดขันในการปราบปรามการลักลอบทั้งทางบกและทางทะเลปฏิบัติการเสริมโดยกรมการค้าภายในส่งสายตรวจพิเศษเข้าตรวจสอบในพื้นที่ภาคใต้เป็นครั้งคราว

๑ ดำเนินคดีกับผู้ลักลอบที่จับกุมได้ ทั้งตามกม.ศุลกากรและกม.ควบคุมการขนย้ายฯ และตามกม.ว่าด้วยการป้องกันและปราบปรามการฟอกเงิน (ปปง.) กรณีส่งผลกระทบต่อเศรษฐกิจโดยรวมของประเทศให้ดำเนินการยึดทรัพย์

๑ สถิติการจับกุมของกรมศุลกากร

ปี 2546		ปี 2547		ปี 2548		ปี 2549 (ณ.ค.ลง)	
ราย	ลค.	ราย	ลค.	ราย	ลค.	ราย	ลค.
298	254,809	121	64,211	147	69,585	145	74,192

4) การบริหารจัดการของกลาง โดยอนุมัติของคณะกรรมการแก้ไขปัญหาปาล์มน้ำมันอย่างเป็นระบบ ให้กรมศุลกากรส่งมอบน้ำมันปาล์มของกลางให้แก่หน่วยงานราชการ/มูลนิธิที่นำไปใช้ผลิตพลังงานทดแทน

5) ส่งเสริมการส่งออกโดยสนับสนุนภาคเอกชนส่งออกน้ำมันปาล์มส่วนเกินการบริโภคในประเทศ

6) มาตรการอื่น ๆ ได้แก่ ตรวจสอบคุณภาพ/คุณสมบัติน้ำมันปาล์มที่ใช้แล้ว(Re-used) ประสานกระทรวงสาธารณสุขเพื่อลดการใช้ น้ำมันที่จะเป็นอันตรายต่อผู้บริโภค และได้คุมตรวจการใช้ น้ำมันปาล์ม ในอุตสาหกรรมบะหมี่กึ่งสำเร็จรูป ขนมขบเคี้ยว ร้านอาหารฟาสต์ฟู้ดส์ เพื่อกำกับดูแลการจัดการน้ำมันที่เหลือจากการใช้แล้ว (ดำเนินการปี 2546)

7.2 ปี 2548

1) คงมาตรการแก้ไขปัญหาปาล์มน้ำมันอย่างเป็นระบบเดิม และเพิ่มมาตรการให้รัดกุมขึ้น ดังนี้

(1) มติคณะกรรมการแก้ไขปัญหาปาล์มน้ำมันอย่างเป็นระบบ เมื่อ 20 ต.ค.47 และมติ คณะรัฐมนตรีเมื่อ 2 พ.ย.47 เพิ่มมาตรการให้รัดกุมขึ้น ดังนี้

๑ การนำเข้า ภายใต้ AFTA กำหนดให้ อคส.เป็นผู้นำเข้า ภายใต้การพิจารณาของ คณะอนุกรรมการคณะหนึ่ง โดยความเห็นชอบของรัฐมนตรีว่าการกระทรวงพาณิชย์

๑ การนำเข้าเพื่อส่งออก (นอกโควตา WTO) กำหนดให้ผู้นำเข้าต้องรับซื้อผลผลิตในประเทศเพื่อส่งออกด้วย 1 ส่วน และต้องส่งออกน้ำมันปาล์มไปต่างประเทศเป็นปริมาณ ไม่น้อยกว่า 2 เท่าของปริมาณนำเข้าฯ ภายใน 30 วัน มีผู้นำเข้ามาทำข้อตกลง รวม 7 ราย (ยกเลิก 1 ราย)

๑ ด้านส่งออกน้ำมันปาล์มที่นำเข้า ให้คงด้านส่งออกตามมติกรม. เมื่อ 22 เม.ย.46 (ด้านแม่สอด แม่สาย สังขละบุรี และท่าเรือกรุงเทพ) เมื่อกรมศุลฯ มีความพร้อมก็ให้เปิดเพิ่ม

(2) มติคณะกรรมการกลางว่าด้วยราคาสินค้าและบริการ เมื่อ 17 ม.ค.48 ให้คงมาตรการการแจ้งปริมาณและสถานที่เก็บ การควบคุมการขนย้ายน้ำมันปาล์มในประเทศ และการปิดป้ายแสดงราคา รับซื้อผลปาล์ม ณ สถานที่รับซื้อ (มาตรการจัดระบบการค้าในประเทศ)

(3) อาศัยอำนาจการบริหารของรัฐมนตรีว่าการกระทรวงพาณิชย์ ได้ออกประกาศกระทรวงพาณิชย์ เมื่อ 24 ม.ค.48 ให้โรงสกัดน้ำมันปาล์มปิดป้ายแสดงค่าเฉลี่ยเปอร์เซ็นต์น้ำมันที่ผลิตได้เป็นประจำทุกวัน

7.3 ปี 2549

1) คงมาตรการแก้ไขปัญหาปาล์มน้ำมันอย่างเป็นระบบเดิม และเพิ่มมาตรการให้รัดกุมขึ้น ดังนี้

(1) มติที่ประชุมหน่วยงานที่เกี่ยวข้องเพื่อแก้ไขปัญหาราคาผลปาล์มเมื่อวันที่ 29 มี.ค.49 28 เม.ย.49 และ 19 พ.ค.49 กำหนดเพิ่มเติมดังนี้

๑ ป้องกันผลกระทบจากการนำเข้า ให้การนำเข้าน้ำมันปาล์มผ่านประเทศเพื่อส่งออกต้องปฏิบัติตามประกาศกระทรวงพาณิชย์ฉบับที่ 69/2532 ผู้นำเข้าต้องขออนุญาตนำเข้าจากกรมการค้าต่างประเทศ ก่อน ขณะนี้อยู่ระหว่าง คต.ดำเนินการยกร่างแก้ไข

๑ จัดการผลผลิตส่วนเกิน โดยขอให้กระทรวงพลังงานเร่งสนับสนุนการนำน้ำมันปาล์มไปผลิตไบโอดีเซลและปาล์มดีเซล (น้ำมันปาล์มผสมดีเซล)

๑ ดูแลเกษตรกรให้ได้รับความเป็นธรรม ขอความร่วมมือโรงงานสกัด และ โรงกลั่น น้ำมันปาล์มให้ปรับราคารับซื้อผลปาล์มและน้ำมันปาล์มให้สูงขึ้นสอดคล้องกันทั้งระบบอย่างเหมาะสม และขอให้จังหวัดดูแลการปิดป้ายรับซื้อ เครื่องชั่ง การชั่งราคาและตรวจสอบการลักลอบนำเข้า

๑ ดูแลการจำหน่ายและระบบการค้าน้ำมันปาล์ม ขอความร่วมมือห้างค้าปลีกขนาดใหญ่ไม่ให้จำหน่ายน้ำมันพืชปาล์มในราคาที่ไม่ต่ำกว่าราคาซื้อจากโรงงานและขอให้รายงานราคาซื้อและราคาขายให้กรมฯทราบเป็นประจำทุกเดือนตั้งแต่เดือน พ.ค. 49 เป็นต้นไป

๑ การกำกับดูแลขนย้ายน้ำมันปาล์มถ่ายลำและผ่านแดน โดยขอความร่วมมือจังหวัด สงขลาและจังหวัดที่ติดชายแดนประเทศดำเนินมาตรการควบคุมการขนย้ายน้ำมันปาล์มอย่างเคร่งครัดเพื่อกำกับดูแลมิให้มีการนำมาหมุนเวียนจำหน่ายในประเทศ

(2) มติคณะกรรมการกลางว่าด้วยราคาสินค้าและบริการมีมติเมื่อ 24 ม.ค.49 ให้คงมาตรการการจัดระบบการค้าในประเทศ (การแจ้งปริมาณและสถานที่เก็บของผู้ผลิตและผู้นำเข้า การควบคุมการขนย้าย น้ำมันปาล์มในประเทศและการปิดป้ายแสดงราคารับซื้อผลปาล์ม ณ สถานที่รับซื้อ)

สรุปการวางระบบการนำเข้าน้ำมันปาล์ม

(1) การเปิดตลาด ภายใต้ AFTA

	ปี 2543 - 45	ปี 2546 - 47	ปี 2548 - 49	ปี 2550 หรือ 53
ภาษี (%)	20	5	5	จะเหลือ 0
ปริมาณ	ไม่จำกัด	ไม่จำกัด	ไม่จำกัด	
มาตรการนำเข้า	ต้องขออนุญาต	ต้องขออนุญาต	ให้ อคส.เป็นผู้นำเข้า (มติ ครม. 2 พ.ย.47)	
นำเข้าจริง	ไม่มีการนำเข้า	ไม่มีการนำเข้า	ไม่มีการนำเข้า	

(2) การเปิดตลาด ภายใต้ WTO - ในโควตา

	ปี 2545	ปี 2546	ปี 2547	ปี 2548-49
ภาษี (%)	20	20	20	20
ปริมาณ (ตัน)	4,808.67	4,834.30	4,860	4,860
มาตรการนำเข้า	ให้ อคส. นำเข้า	ให้ อคส. นำเข้า	ให้ อคส. นำเข้า	ให้ อคส. นำเข้า
นำเข้าจริง	ไม่มีการนำเข้า	ไม่มีการนำเข้า	ไม่มีการนำเข้า	ไม่มีการนำเข้า

(3) การเปิดตลาด ภายใต้ WTO - นอกโควตา

	ปี 2545	ปี 2546	ปี 2547	ปี 2548	ปี 2549
ภาษี (%)	146.2	144.6	143.0	143.0	143.0
ปริมาณ	ไม่จำกัด	ไม่จำกัด	ไม่จำกัด	ไม่จำกัด	ไม่จำกัด
ผู้นำเข้า (ราย)	9	12	12	8	1
ใน EPZ : นอก EPZ	8 : 1	6 : 6	6 : 6	3 : 4	(ม.ก.-พย.) 195
ขออนำเข้า (ตัน)	10,337	24,356	79,233	16,354	
นำเข้าจริง (ตัน)	3,099	11,399	78,188	16,072	190
มาตรการนำเข้า	ตั้งแต่ปี 2538-45 ให้ขออนุญาต รับรองนอกโควตา ได้เป็นการทั่วไป	ตั้งแต่เดือนเม.ย. 46 เป็นต้นไป - ให้โรงสกัดฯ/โรงกลั่นฯ/ นิติบุคคลที่ค้าน้ำมันปาล์ม เป็นผู้นำเข้า - ต้องจดทะเบียนเป็นผู้ นำเข้ากับ คต. - การขอนำเข้าเพื่อส่งออก ต้องยื่นหลักฐานการนำเข้า และ ส่งออกด้วย	ตั้งแต่ ก.พ.48 - การขอนำเข้าเพื่อ ส่งออก ต้องยื่น หลักฐานการรับซื้อ ผลผลิตในประเทศ 1 ส่วนเพิ่มเติม และ ต้องทำข้อตกลงการ รับซื้อผลปาล์ม กับพณ.	ตั้งแต่ ก.พ.48 - การขอนำเข้าเพื่อ ส่งออก ต้องยื่น หลักฐานการรับซื้อ ผลผลิตในประเทศ 1 ส่วนเพิ่มเติม และ ต้องทำข้อตกลงการ รับซื้อผลปาล์ม กับพณ.	เหมือนปี 2548
เงื่อนไข	ไม่กำหนด	- ต้องส่งออกภายใน 30 วัน - ให้ส่งออกได้ 4 ด่าน (ด่าน สังขละบุรี แม่สอด แม่สาย ท่าเรือกรุงเทพ)	- ต้องส่งออกภายใน 30 วัน - ให้ส่งออกได้ 4 ด่าน (ด่าน สังขละบุรี แม่สอด แม่สาย ท่าเรือกรุงเทพ)	- ต้องส่งออก น้ำมันปาล์มที่รับ ซื้อในประเทศและ น้ำมันปาล์มที่นำเข้า ไปต่างประเทศ ทั้งหมด ภายใน 30 วัน	เหมือนปี 2548

สรุปการอนุมัติน้ำมันปาล์มของกลางซึ่งคดีสิ้นสุดแล้ว

ครั้งที่	วันที่ อนุมัติ	ของกลาง		ผู้รับของกลาง	วัตถุประสงค์เพื่อการวิจัย ด้านพลังงานทดแทน
		แฟ้มคดี	กก.		
1	24 พ.ค.47	65	25,871	ม.สงขลานครินทร์	โครงการวิจัยการทดสอบการใช้ เมทิล-เอสเตอร์ในเครื่องยนต์ดีเซล ฯ
		51	26,426	กรมอุทการเรือ	โครงการวิจัยและพัฒนาการใช้ก๊าซ ธรรมชาติร่วมกับไบโอดีเซล ฯ
2	27 ก.ย.47	33	24,314	กรมพัฒนาพลังงานทดแทน และอนุรักษ์พลังงาน	โครงการวิจัยสาธิตการผลิตการใช้ไบ โอดีเซลเป็นเชื้อเพลิงในรถยนต์ รับจ้าง ฯ
3	28 ธ.ค.47	88	24,889	ม.สงขลานครินทร์	ต่อเนื่องโครงการเดิม ฯ
		85	32,216	กรมอุทการเรือ	ต่อเนื่องโครงการเดิม ฯ
4	8 ก.ค.48	61	30,534	กรมพัฒนาพลังงานทดแทนฯ	โครงการกรุงเทพฯ ฟ้าใสด้วยไบโ อดีเซล
5	7 มี.ค.49	51	56,900	กรมอุทการเรือ	โครงการวิจัยและพัฒนาน้ำมัน เชื้อเพลิงไบโอดีเซล
6	25 พ.ค.49	43	56,900	ม. สงขลานครินทร์	โครงการศึกษาวิจัยและพัฒนาด้าน ไบโอดีเซลและผลิตน้ำมันไบโอดีเซล
7	26 ก.ค.49	27	10,900	ม. สงขลานครินทร์	" "
8	27 ต.ค.49	29	9,480	มูลนิธิชัยพัฒนา	โครงการจัดสร้างโรงงานสกัดน้ำมันพืช และผลิตไบโอดีเซลครบวงจร
9	27 พ.ย.49	14	7,203	ม. สงขลานครินทร์	โครงการศึกษาวิจัยและพัฒนาด้าน ไบโอดีเซลและผลิตน้ำมันไบโอดีเซล
	รวม	547	260,188		

4) สถานการณ์ปัจจุบัน

(1) โลก ปี 49/50 กระทรวงเกษตรสหรัฐ คาดว่าโลกมีผลผลิตน้ำมันปาล์ม 37.57 ล้านตัน เพิ่มขึ้นร้อยละ 5.92 ความต้องการใช้บริโภค 37.41 ล้านตัน เพิ่มขึ้นร้อยละ 6.76

(2) ไทย ปี 2550 กระทรวงเกษตรฯ คาดว่าจะมีผลผลิตปาล์มน้ำมัน 7.440 ล้านตัน เพิ่มขึ้น ร้อยละ 19.22 มีน้ำมันปาล์มดิบประมาณ 1.302 ล้านตัน (อัตราแปรสภาพ 17.5%) ในขณะที่ความต้องการใช้ ในประเทศคาดว่าจะมีประมาณ 0.960 ล้านตัน ยังมีส่วนเกินเหลือประมาณ 0.300 ล้านตันที่จะต้องระบาย ส่งออกและเพิ่มการใช้ในประเทศ

- ราคา ราคาผลปาล์มที่เกษตรกรขายได้ปรับตัวสูงขึ้น เป็น กก.ละ 3.30-3.55 บาท เนื่องจากปริมาณผลผลิตมีออกสู่ตลาดลดลง และมีการระบายสต็อกน้ำมันปาล์มดิบส่วนเกินไปต่างประเทศมากขึ้น ส่งผลให้ราคาน้ำมันปาล์มดิบปรับตัวสูงขึ้นอยู่ที่ กก.ละ 18.25-18.50 บาท

บาท : กก.	ต.ค.49	พ.ย.49	%Δ	ธ.ค.49
ผลปาล์ม (%น้ำมัน 17)	2.56	2.97	+16.01	3.43
น้ำมันดิบไทย : บาท/กก.	14.53	16.70	+14.93	18.38
น้ำมันดิบมาเลเซีย : บาท/กก.	15.15	16.67	+10.03	17.61

- แนวโน้ม เดือนธันวาคม 2549 คาดว่า ราคาผลปาล์มจะปรับตัวสูงขึ้น ตามปริมาณผลผลิตที่ลดลง และความต้องการน้ำมันปาล์มดิบไปผลิตไบโอดีเซลมีเพิ่มขึ้นแต่ก็ยังไม่มากนัก แรงกระตุ้นในการขยายกำลังการผลิตมากขึ้น

สำนักส่งเสริมการค้าสินค้าเกษตร กรมการค้าภายใน

ธันวาคม 2549

Agri 36: รายเดือน ก 3 พืชน้ำมัน In.../ ปาล์ม พย.49

ราคาปาล์มน้ำมันและน้ำมันปาล์ม (ไทยและมาเลเซีย)

หน่วย : บาท/กก.

AG36 D ราคา : ปาล์มย่อย (sh รายเดือนปาล์ม 40-49)

	ไทย												เฉลี่ย ทั้งปี
	ม.ค.	ก.พ.	มี.ค.	เม.ย.	พ.ค.	มิ.ย.	ก.ค.	ส.ค.	ก.ย.	ต.ค.	พ.ย.	ธ.ค.	
1. ผลปาล์มทะลาย คุณภาพน้ำมัน 17% (หน้าโรงงานสกัดฯ แหล่งผลิตสำคัญ)													
ปี 2542	5.39	5.43	3.51	2.36	2.04	1.62	1.57	1.86	1.89	1.52	1.32	1.62	2.51
ปี 2543	2.17	1.70	1.45	1.83	2.15	2.58	1.85	1.81	1.65	1.61	1.56	1.65	1.83
ปี 2544	1.37	1.07	1.00	1.12	1.07	1.41	1.55	1.93	1.65	1.17	1.74	2.09	1.43
ปี 2545	2.28	2.30	2.26	2.25	2.06	2.56	2.37	2.59	2.57	2.72	3.78	4.71	2.70
ปี 2546	4.03	2.71	2.36	1.96	2.00	2.32	2.45	2.38	2.66	3.24	3.58	3.41	2.76
ปี 2547	3.13	3.34	3.41	3.29	3.05	2.84	3.42	3.99	3.83	3.61	3.74	2.96	3.38
ปี 2548	2.89	2.25	2.53	2.47	2.75	3.18	3.58	3.51	3.06	3.26	3.17	3.12	2.98
ปี 2549	3.14	3.01	2.58	2.05	2.19	2.34	2.48	2.82	2.78	2.56	2.97		2.63
2. น้ำมันปาล์มดิบ (ขายส่งถึงโรงกลั่น)													
ปี 2542	32.89	32.99	22.22	17.26	17.00	13.91	14.42	14.76	14.41	12.81	11.59	13.59	18.15
ปี 2543	13.86	12.49	10.99	13.15	15.25	16.15	13.25	13.43	11.78	11.46	11.76	11.81	12.95
ปี 2544	10.02	8.58	9.03	9.00	9.13	10.25	11.86	13.70	10.84	9.85	13.24	14.13	10.80
ปี 2545	15.15	15.05	15.00	15.29	15.04	15.94	15.19	16.23	16.08	16.64	22.69	28.66	17.25
ปี 2546	25.10	18.57	16.14	15.86	16.42	16.67	15.83	15.51	16.55	19.97	21.69	21.00	18.28
ปี 2547	19.68	21.22	21.66	21.17	20.17	17.64	20.25	21.96	21.01	20.24	20.01	17.04	20.17
ปี 2548	16.30	14.24	15.75	15.82	16.34	17.27	19.07	18.35	17.30	18.19	17.24	16.85	16.89
ปี 2549	17.80	17.41	15.38	14.20	14.86	14.40	14.64	16.19	14.77	14.53	16.70		15.53
3. น้ำมันปาล์มบริสุทธิ์ Bulk (ขายส่งถึงผู้ซื้อ)													
ปี 2542	38.91	39.18	33.19	25.82	25.05	21.32	19.91	19.17	18.60	17.09	15.21	17.52	24.25
ปี 2543	18.08	17.33	15.07	16.47	18.92	19.80	18.70	18.26	16.45	15.66	15.37	15.49	17.13
ปี 2544	15.06	13.23	13.26	12.67	12.99	13.78	14.55	17.00	15.47	13.65	16.10	16.83	14.55
ปี 2545	18.35	18.84	19.07	19.41	19.59	20.53	19.66	19.54	18.69	19.30	24.87	31.62	20.79
ปี 2546	31.51	25.24	21.84	20.61	21.85	21.05	20.27	19.17	20.47	23.17	26.19	23.75	22.93
ปี 2547	23.59	24.73	25.80	25.57	25.03	23.65	25.34	26.44	27.43	26.27	25.90	23.48	25.27
ปี 2548	22.90	21.64	20.42	20.49	20.64	21.05	22.79	24.05	22.51	22.95	22.94	21.81	22.02
ปี 2549	21.61	21.71	20.65	19.40	19.35	18.63	18.50	19.44	19.12	18.35	20.57		19.76
มาเลเซีย													
4. น้ำมันปาล์มดิบ (ซื้อขายในมาเลเซีย)													
ปี 2542	21.32	19.02	16.68	16.99	15.21	12.33	10.71	11.39	13.87	13.01	12.26	12.01	14.57
ปี 2543	11.37	10.66	11.20	12.33	11.42	10.92	10.83	10.68	10.28	8.82	9.36	8.64	10.54
ปี 2544	8.16	7.82	9.02	9.74	8.87	9.41	11.83	14.39	11.96	10.36	12.59	13.12	10.61
ปี 2545	13.72	12.95	13.13	13.52	14.21	16.04	15.25	16.64	15.96	16.22	17.90	18.75	15.36
ปี 2546	18.59	18.25	16.87	16.48	16.40	16.63	16.39	15.32	15.34	17.92	19.55	19.13	17.24
ปี 2547	18.38	19.60	20.73	20.44	19.74	16.67	15.98	16.40	16.92	15.97	15.70	14.63	17.60
ปี 2548	13.53	13.31	14.48	14.94	14.78	15.17	15.43	14.70	15.10	15.63	15.41	15.06	14.80
ปี 2549	14.76	15.07	14.64	14.16	14.18	13.68	14.68	15.81	15.03	15.15	16.67		14.89
5. น้ำมันปาล์มบริสุทธิ์ Bulk (ส่งออก F.O.B. มาเลเซีย)													
ปี 2542	23.56	21.59	18.79	18.93	18.04	14.74	13.42	14.21	16.83	14.95	14.01	13.85	16.91
ปี 2543	12.89	12.40	12.63	13.82	12.82	12.10	12.17	12.05	11.72	10.65	10.86	9.62	11.98
ปี 2544	9.14	8.55	10.32	10.94	10.26	10.86	13.63	16.12	12.46	10.91	13.60	13.97	11.73
ปี 2545	15.06	14.15	14.45	14.37	14.99	17.14	16.01	17.74	17.33	17.23	19.16	19.81	16.45
ปี 2546	19.86	19.37	18.30	17.95	17.93	18.66	18.62	17.77	17.34	19.31	20.93	20.51	18.88
ปี 2547	19.37	20.86	22.31	21.83	20.83	17.96	17.51	17.96	18.63	17.63	17.12	15.88	18.99
ปี 2548	14.54	14.30	16.14	16.06	16.10	16.45	16.76	16.30	16.65	16.95	16.62	16.04	16.08
ปี 2549	15.57	16.23	15.95	15.89	16.00	16.03	16.75	17.94	17.09	17.11	18.83		16.67

มะพร้าวผลแก่

1. ผลผลิต : ถ้านตัน

	ปี 2545	ปี 2546	ปี 2547	ปี 2548	ปี 2549	ปี 2550 (ท.ย.)	% Δ
1.1 โลก พืชน้ำมันรวม	325.15	330.26	335.16	381.29	388.30	392.53	1.09
เมล็ดถั่วเหลือง	185.09	197.03	186.77	215.95	218.04	224.59	+3.17
เนื้อมะพร้าวแห้ง	5.20	5.12	5.38	5.59	5.79	5.19	-10.36
: ฟิลิปปินส์	2.15	2.20	2.30	2.45	2.60	2.00	-23.07
: อินโดนีเซีย	1.36	1.30	1.36	1.40	1.44	1.44	-
1.2 ไทย มะพร้าวผลแก่	1.877	1.957	1.848	1.674	1.561	1.524	-2.37
เป็น เนื้อมะพร้าวแห้ง	0.375	0.391	0.370	0.335	0.312	0.305	-2.24

2. ต้นทุน/ผลผลิตเฉลี่ยของไทย

	ปี 2545	ปี 2546	ปี 2547	ปี 2548	หมายเหตุ
2.1 ต้นทุนเฉลี่ยทั่วประเทศ					
: (บาท/กก.)	1.55	1.53	1.60	1.85	จ.ประจวบ = 2.50
: (บาท/ผล)	1.94	1.91	2.00	2.31	จ.สุราษฎร์ = 1.50
2.2 ผลผลิตเฉลี่ยทั่วประเทศ					
: (กก./ไร่)	1,097	1,202	1,162	1,138	
: (ผล/ไร่)	878	962	930	910	

แหล่งผลิตสำคัญ ปี 2547

	พื้นที่ให้ผล (ไร่)	ผลผลิต (ตัน)	เฉลี่ย (กก./ไร่)	% ผลผลิต
จ.ประจวบคีรีขันธ์	423,083	419,275	991	23
จ.ชุมพร	270,431	395,370	1,462	21
จ.สุราษฎร์ธานี	251,688	210,159	835	11
จ.ชลบุรี	88,454	201,675	2,280	11
จ.นครศรีธรรมราช	118,353	153,622	1,298	8
จ.ปัตตานี	84,824	101,789	1,200	6
จ.อื่นๆ	353,414	365,790	1,035	20
ทั่วประเทศ	1,590,247	1,847,680	1,162	100

3. การใช้มะพร้าวผลในประเทศ : ถ้านตัน

	ปี 2545	ปี 2546	ปี 2547	ปี 2548	ปี 2549	ปี 2550	% Δ
3.1 บริโภคโดยตรง 60%	0.851	0.859	0.900	1.004	0.937	0.915	-2.34
3.2 ผลิตกะทิสำเร็จรูป 10%	0.142	0.143	0.149	0.167	0.156	0.151	-3.20
3.3 ผลิตเนื้อมะพร้าวแห้ง 25-30%	0.563	0.489	0.462	0.418	0.390	0.381	-2.30
: เนื้อมะพร้าวแห้ง	0.112	0.098	0.092	0.084	0.078	0.076	-2.56
: น้ำมันมะพร้าวบริสุทธิ์	0.055	0.048	0.045	0.041	0.038	0.036	-5.26

4. การนำเข้า - ส่งออก : ดัน

		ปี 2545	ปี 2546	ปี 2547	ปี 2548	ปี 2549
		(ม.ก.-ต.ล.)				
4.1 นำเข้า	มะพร้าวผล (แก่)	63	-	96	125	7,223
	มะพร้าวฝอย	98	115	119	279	152
	เนื้อมะพร้าวแห้ง	-	-	-	-	2,366
	น้ำมัน (4พิกัด)	78	90	47	22	1,398
4.2 ส่งออก	มะพร้าวผล (อ่อน)	23,068	26,550	33,853	39,758	33,246
	มะพร้าวฝอย	101	429	574	591	618
	เนื้อมะพร้าวแห้ง	155	108	2	2	41
	น้ำมัน (4พิกัด)	4,583	3,641	3,636	2,674	426
	กะทิสำเร็จรูป*	211,268	266,254	300,752	206,533	318,468

* ปี 49 ใช้พิกัด 2106900409 ที่ผ่านมาใช้พิกัด 2106900003 เป็น สิ้นค้าแปรรูปรวมหลายชนิด

ประเทศคู่ค้า มะพร้าวฝอย : ปากีสถาน , น้ำมันมะพร้าวดิบ : มาเลเซีย , เนื้อแห้ง ญี่ปุ่น กะทิสำเร็จรูป : ฟิลิปปินส์ อเมริกา

5. ราคา

		ปี 2545	ปี 2546	ปี 2547	ปี 2548	ปี 2549	
		(ม.ก.-พ.ย.)					
5.1 ณ แหล่งผลิต							
	มะพร้าวผลใหญ่ทั้งเปลือก(สศก.)	บาท/ผล	3.31	3.41	4.42	4.45	5.89
	จ. ประจวบคีรีขันธ์	"	4.01	4.40	5.46	6.32	8.38
	จ. สุราษฎร์ธานี	"	3.10	3.27	4.04	4.39	6.90
	เนื้อมะพร้าวแห้ง 90% (สศก.)	บาท/กก	6.59	7.63	9.02	9.30	10.71
	จ. ประจวบคีรีขันธ์	"	7.85	8.58	11.01	11.30	11.80
	จ. สุราษฎร์ธานี	"	7.05	8.26	9.50	10.67	10.53
5.2 ตลาด กทม. ขายส่ง							
	มะพร้าวผลใหญ่ปอกเปลือก	บาท/ผล	7.12	7.36	8.32	9.09	12.30
	เนื้อมะพร้าวขาว	บาท/กก	9.80	10.55	11.96	13.36	18.94
	เนื้อมะพร้าวแห้ง 90%	บาท/กก	8.42	9.63	11.75	11.95	13.11
	น้ำมันมะพร้าวดิบ	"	15.87	17.85	23.22	22.83	25.73
	น้ำมันมะพร้าวบริสุทธิ์ (ปีป)	"	23.49	26.41	31.30	32.44	31.56

6. สภาพปัญหา

6.1 ปัญหาภาพรวม

- 1) การผลิต ต้นทุนการผลิตสูงกว่าประเทศเพื่อนบ้าน เช่น เวียดนาม อินโดนีเซีย
- 2) การนำเข้า มีการนำเข้ามะพร้าวผล(นอกโควตา)จากกัมพูชาในช่วงปลายฤดู ส่งผลกระทบต่อเกษตรกรในแหล่งผลิต
- 3) การส่งออก ไทยขาดประสิทธิภาพในการแข่งขันการส่งออก ทำให้ไม่สามารถระบายผลผลิตส่วนเกิน ในช่วงฤดูกาลผลผลิตออกสู่ตลาดมากได้
- 4) การแปรรูป ตลาดกะทิสำเร็จรูป มีอัตราการเติบโตไม่มากนัก ตลาดน้ำมันมะพร้าวมีขนาดเล็กลง เพราะถูกทดแทนด้วยน้ำมันปาล์ม

6.2 ปัญหาด้านราคา

- 1) ปี 2543-44 เกิดปัญหาาราคาตกต่ำ (มีการแทรกแซงตลาด)
- 2) ปี 2545-47 มะพร้าวผลมีราคาอยู่ในเกณฑ์สูงน่าพอใจ (ไม่มีการแทรกแซงตลาด)
- 3) ปี 2548 ม.ค.- เม.ย.48 มะพร้าวผลมีราคาสูงเกษตรกรได้รับความพอใจ
พ.ค. - มิ.ย. 48 ราคาต่ำลงตามฤดูกาล มีการตั้งกระทู้ถามสดในสภาผู้แทนราษฎร
โดย นายประมวลฯ ส.ส.จ.ประจวบฯ มีหนังสือขอให้ช่วยเหลือเกษตรกรโดยนายภิญญาฯ สว.จ. สุราษฎร์ธานี

7. มาตรการแก้ไขปัญหา

7.1 ปี 2543 (ปัญหาาราคาต่ำ)

มติคณะรัฐมนตรี คชก. เมื่อ 10 พ.ค.43, 15 มิ.ย.43, 5 ก.ย.43 และ 1 พ.ย.43 อนุมัติ

๑ เงินทุนหมุนเวียนปลอดดอกเบี้ย จำนวน 170 ล้านบาท ให้ อคส. แทรกแซงรับซื้อเนื้อมะพร้าวแห้ง 90% จากเกษตรกร สถาบันเกษตรกร เพื่อจำหน่ายต่อไป

๑ กำหนดราคาเป้าหมายนำเนื้อมะพร้าวแห้ง 90% (ทับสะเก) กก.ละ 10.74 บาท ส่วนแหล่งผลิตอื่นให้กำหนดโดยเทียบเคียงจากฐานราคาเป้าหมายนำเนื้อมะพร้าวแห้ง 90% (ทับสะเก) ด้วยวิธีคำนวณราคาในแต่ละจังหวัดเพิ่ม-ลดได้ตามสัดส่วนราคาตลาดและคุณภาพสินค้า

๑ ปรับลดราคาแทรกแซงรับซื้อเนื้อมะพร้าวแห้ง 90% (ทับสะเก) เหลือ กก.ละ 7.64 บาท สำหรับแหล่งผลิตอื่นให้ปรับเพิ่ม-ลดตามสัดส่วนราคาตลาดและคุณภาพสินค้า

๑ ระยะเวลารับซื้อ มิ.ย.-พ.ย.43

๑ ระยะเวลาโครงการ มิ.ย.43-ก.พ.44

* ประกาศ อคส. เมื่อ 30 มิ.ย.43 (มติคชก. 15 มิ.ย.43) ** ประกาศอคส. เมื่อ 10 พ.ย.43 (มติคชก. 1 พ.ย.43)

ผลการดำเนินงาน

การรับซื้อ-ขาย	ปริมาณ (ตัน)	ราคาซื้อ (บาท/กก.)	มูลค่า (ล้านบาท)
จ.ประจวบฯ	5,396	10.74* , 7.64**	56.21
จ.ชุมพร	5,719	10.00 , 7.11	55.57
จ.นครศรีฯ	4,135	9.37 , 6.67	38.50
จ.สุราษฎร์ธานี	5,295	9.37 , 6.67	48.87
รวม	20,545	9.89 , 7.02	199.15

การจำหน่าย อคส. ประมูลจำหน่ายภายในประเทศทั้งหมด

สรุปการซื้อ-ขาย	ปริมาณ (ตัน)	ราคาเฉลี่ย(บาท/กก.)	มูลค่า (ล้านบาท)
การรับซื้อ (มิ.ย. - พ.ย.43)	20,545	9.69	199.15
การจำหน่าย (ก.ย.43 - ก.พ.44)	20,545	4.37	89.76
ขาดทุนราคา	-	5.32	109.39
ค่าใช้จ่ายทั้งสิ้น	-	0.35	7.24
ต้นทุนทั้งโครงการ	-	5.67	116.63

7.2 ปี 2544 (ปัญหาการค้าตกต่ำ)

มติคณะกรรมการ คชก. เมื่อ 22 มี.ค.44 1) อนุมัติเงินทุนจำนวน 125 ล้านบาท ให้ อคส. ดำเนินการแทรกแซงตลาดรับซื้อเนื้อมะพร้าวแห้ง 90% จากเกษตรกรรายย่อยแล้วส่งออก หรือจำหน่ายให้กับผู้ซื้อเพื่อนำไปส่งออก หรือสกัดน้ำมันมะพร้าวแล้วส่งออกทันที ปริมาณแทรกแซง 20,000 ตัน 2) กำหนดราคาเป้าหมายนำเนื้อมะพร้าวแห้ง 90% (ทับสะเก) กก.ละ 8.00 บาท และราคารับซื้อเนื้อมะพร้าวแห้ง 90% (ทับสะเก) กก.ละ 6.00 บาท สำหรับแหล่งผลิตอื่นให้กำหนดโดยเทียบเคียงจากฐานราคาเป้าหมายนำเนื้อมะพร้าวแห้ง 90%(ทับสะเก) ด้วยวิธีคำนวณราคาในแต่ละจังหวัด เพิ่ม-ลด ได้ตามสัดส่วนราคาตลาดและคุณภาพสินค้า 3) ระยะเวลารับซื้อ มี.ค.-ส.ค.44 4) ระยะเวลาโครงการ มี.ค.-ต.ค.44

ผลการดำเนินงาน เนื่องจากราคามะพร้าวแห้ง 90% มีแนวโน้มสูงขึ้นใกล้เคียงกับราคารับซื้อที่ คชก.กำหนด (กก.ละ 6.00 บาท) จึงได้ชะลอการรับซื้อไว้จนถึงสิ้นสุดระยะเวลาโครงการเดือน ต.ค.44 เนื่องจากราคาอยู่ในเกณฑ์ดี

7.3 ปี 2545-49 ไม่มีปัญหาการค้า โดยวางระบบการนำเข้าอย่างรัดกุม ดังนี้

1) การเปิดตลาดภายใต้ WTO และ AFTA

	AFTA	WTO – ในโควตา				WTO – นอกโควตา			
		ภาษี ตั้งแต่ปี 46	โควตา (ตัน)			ภาษี (%)	ภาษี (%)		
			ปี 46	ปี 47	ปี 48-49		ปี 46	ปี 47	ปี 48-49
มะพร้าวผล	ยกเว้นอากร	2,304.22	2,317	2,317	20	54.6	54	54	
มะพร้าวฝอย	ยกเว้นอากร	110	110	110	20	54.6	54	54	
เนื้อมะพร้าวแห้ง	ร้อยละ 35	1,105.56	1,157	1,157	20	36.4	36	36	
น้ำมันมะพร้าว 1513	ร้อยละ 5 ลิตรละ 2.50บาท	398.89	401	401	20	52.6	52	52	

2) กำหนดเงื่อนไขการนำเข้า

๑ AFTA - ต้องขออนุญาตนำเข้า

๑ WTO ในโควตา - ขออนุญาตรับรองการนำเข้าโดยผู้นำเข้าต้องเป็น 1) เป็นนิติบุคคลและ 2) เป็นโรงงานที่ใช้สินค้ามะพร้าว มะพร้าวฝอย เนื้อมะพร้าวแห้งและน้ำมันมะพร้าวเป็นวัตถุดิบในกิจการของตนเอง และ 3) เปิดดำเนินการในปัจจุบัน 4) กรณีมะพร้าวฝอยมีประวัตินำเข้า 3 ปี 5) กำหนดช่วงเวลานำเข้า

- มะพร้าวผล : ม.ค.-เม.ย. / พ.ค.-ก.ย./ต.ค.-ธ.ค. = ร้อยละ 60 / 15 / 25

- มะพร้าวฝอย : ม.ค. - ธ.ค.

- เนื้อมะพร้าวแห้ง , น้ำมันมะพร้าว : พ.ย. - ธ.ค.

๑ WTO นอกโควตา - ขออนุญาตรับรองการนำเข้านอกโควตาได้เป็นการทั่วไป

๑ ประเทศนอก WTO และนอก AFTA - ต้องขออนุญาตนำเข้าตามประกาศกระทรวงพาณิชย์

3) เพิ่มประสิทธิภาพการค้าในประเทศ ให้ผู้ซื้อปิดป้ายแสดงราคารับซื้อมะพร้าวผล เนื้อมะพร้าวแห้ง เพื่อให้เกิดความเป็นธรรมแก่เกษตรกร

8. สถานการณ์ ปี 2549

8.1 โลก ปี 2550 ก.เกษตรสหรัฐฯ คาดว่าโลกมีผลผลิตเนื้อมะพร้าวแห้ง 5.19 ล้านตัน ลดลงร้อยละ 10.36 ความต้องการใช้ (สกัดน้ำมัน) 5.22 ล้านตันลดลงร้อยละ 8.42

8.2 ไทย

๑ ผลผลิต ปี 2550 ก.เกษตรฯ (สศก.) คาดว่าผลผลิตมีประมาณ 1.524 ล้านตัน ลดลงร้อยละ 2.34 ซึ่งมะพร้าวผลออกสู่ตลาดในช่วงต้นปี-ปลายปีน้อยและราคาจะอยู่เกณฑ์ดี

๑ ราคา เดือนพฤศจิกายน มะพร้าวแห้งผลใหญ่ที่เกษตรกรขายได้ ทั้งในแหล่งผลิตสำคัญและเฉลี่ยทั้งประเทศปรับสูงขึ้น เนื่องจากปริมาณผลผลิตออกสู่ตลาดลดลง ความต้องการใช้บริโภคยังมีอย่างต่อเนื่อง

	ต.ค.49	พ.ย.49	%Δ	6.ธ.ค.49
มะพร้าวผลใหญ่เกษตรกรขายได้ (บาท/ผล)	4.76	5.86	+23.10	6.09
จ. ประจวบคีรีขันธ์	7.65	9.55	+24.84	9.25
จ. สุราษฎร์ธานี	5.40	7.60	+40.74	8.00
เนื้อแห้ง 90% เกษตรกรขายได้ (บาท/กก.)	10.46	10.47	+0.10	10.46
จ. ประจวบคีรีขันธ์	10.89	10.95	+0.55	11.75
จ. สุราษฎร์ธานี	10.50	10.50	-	9.75
มะพร้าวผลปอกเปลือก กทม. (บาท/ผล)	10.89	12.66	+16.25	12.75
เนื้อมะพร้าวขาวโรงงานรับซื้อ (บาท/กก.)	15.26	19.36	+26.86	19.75
น้ำมันมะพร้าวดิบ กทม. (บาท/กก.)	23.60	23.83	+0.97	24.42

๑ แนวโน้ม คาดว่าจะมีการนำเข้ามาซึ่งมะพร้าวผลแห้ง กระทบราคาในประเทศให้อ่อนตัวลง

สำนักส่งเสริมการค้าสินค้าเกษตร กรมการค้าภายใน

ธันวาคม 2549

Ag 36 : รายเดือน ก 3 ปี 49/ พืชน้ำมัน In./ มะพร้าวพศ.49

ราคามะพร้าวผลและผลิตภัณฑ์ (ณ แหล่งผลิต และ กทม.)

AG36 : ราคา_มะพร้าว (sh แหล่งผลิต - กทม.)

	ม.ค.	ก.พ.	มี.ค.	เม.ย.	พ.ค.	มิ.ย.	ก.ค.	ส.ค.	ก.ย.	ต.ค.	พ.ย.	ธ.ค.	เฉลี่ย
1. ราคามะพร้าวผลแก่ ผลใหญ่ทั้งเปลือก (ที่เกษตรกรขายได้ เฉลี่ยทั้งประเทศ) 1/ : บาท/ผล													
ปี 2544	2.10	1.97	2.22	2.21	2.37	2.31	2.16	2.05	2.10	3.00	3.91	3.86	2.52
ปี 2545	4.04	4.37	4.28	4.52	4.01	3.07	2.64	2.28	2.21	2.45	2.75	3.06	3.31
ปี 2546	3.47	3.82	3.79	3.82	3.72	3.38	2.69	2.76	2.76	2.98	3.87	3.85	3.41
ปี 2547	5.20	5.84	5.72	5.72	5.09	3.71	3.41	3.32	3.63	3.62	3.92	3.90	4.42
ปี 2548	4.35	4.57	4.61	4.44	4.30	4.05	3.90	3.92	3.83	4.30	4.92	6.15	4.45
ปี 2549	6.96	7.01	7.29	7.09	6.26	5.73	5.16	4.38	4.32	4.76	5.86		5.89
2. ราคามะพร้าวแห้ง 90% (ที่เกษตรกรขายได้ เฉลี่ยทั้งประเทศ) 1/ : บาท/กก.													
ปี 2544	3.77	3.33	3.28	3.50	4.34	5.01	4.82	5.39	5.06	4.71	4.74	4.73	4.39
ปี 2545	4.86	4.89	4.83	4.95	6.31	6.67	7.04	7.15	7.50	7.34	7.86	9.67	6.59
ปี 2546	10.19	9.02	6.93	6.85	6.96	6.97	6.82	6.69	6.76	7.29	8.28	8.78	7.63
ปี 2547	9.08	9.69	9.26	8.91	8.72	7.87	7.39	7.32	9.26	9.21	10.81	10.68	9.02
ปี 2548	10.23	9.79	9.07	9.64	9.62	9.24	9.17	9.34	8.56	8.52	8.47	9.90	9.30
ปี 2549	9.64	11.03	11.09	11.03	11.23	11.18	10.62	10.64	10.43	10.46	10.47		10.71
3. ราคามะพร้าวผลใหญ่ ปอกเปลือก (ขายส่ง ณ ตลาด กทม.) 2/ : บาท/ผล													
ปี 2544	5.93	5.76	5.19	5.75	5.41	5.25	5.25	5.34	5.98	7.05	8.07	7.75	6.06
ปี 2545	8.31	8.50	8.27	8.70	7.59	6.48	6.12	6.00	5.81	6.30	6.57	6.75	7.12
ปี 2546	7.00	7.80	7.76	8.00	7.31	6.75	6.00	6.19	6.66	7.44	8.75	8.68	7.36
ปี 2547	9.75	11.13	10.45	10.17	8.86	6.58	6.25	6.35	6.95	7.94	8.18	7.25	8.32
ปี 2548	8.03	8.75	8.64	7.72	7.07	6.35	6.83	7.64	8.02	10.75	14.57	14.73	9.09
ปี 2549	15.99	16.25	15.33	13.13	12.28	10.93	9.30	9.25	9.33	10.89	12.66		12.30
4. ราคามะพร้าวขาว (ณ โรงงานกะทิลด กทม.) 2/ : บาท/กก.													
ปี 2544	6.00	6.00	6.00	6.59	7.39	7.23	6.72	6.14	8.30	12.18	11.14	12.11	7.98
ปี 2545	13.57	14.07	12.56	12.83	10.55	8.05	7.25	6.49	6.44	7.43	8.39	10.00	9.80
ปี 2546	10.50	10.75	11.10	11.42	10.23	9.25	7.30	7.68	8.84	10.72	13.57	15.21	10.55
ปี 2547	16.20	17.24	16.16	16.03	12.36	8.39	8.25	8.35	9.16	10.44	10.68	10.25	11.96
ปี 2548	10.83	12.4	12.90	12.99	11.43	10.25	10.25	10.64	10.89	13.85	21.24	22.61	13.36
ปี 2549	23.25	23.49	24.08	21.69	20.50	19.55	14.13	13.50	13.50	15.26	19.36		18.94
5. ราคามะพร้าวแห้ง 90% (1 โรงงานที่บ่มน้ำมันมะพร้าวปริมาตร) 2/ : บาท/กก.													
ปี 2544	4.88	4.18	4.09	4.24	5.27	5.91	5.78	6.25	5.85	5.36	5.68	6.05	5.30
ปี 2545	6.45	6.34	6.98	7.93	8.10	8.72	8.32	8.74	8.68	8.76	10.12	11.84	8.42
ปี 2546	12.01	9.98	9.22	8.94	9.20	9.22	8.78	8.37	8.78	9.53	11.16	10.33	9.63
ปี 2547	10.29	11.06	11.87	12.57	12.83	10.97	11.24	11.40	12.14	12.45	12.27	11.88	11.75
ปี 2548	11.29	11.06	11.97	12.17	12.15	12.15	12.31	11.82	11.26	12.20	12.40	12.56	11.95
ปี 2549	12.94	13.11	13.15	13.15	13.15	13.15	13.15	13.15	13.09	13.05	13.11		13.11
6. ราคาน้ำมันมะพร้าวดิบ (ขายส่งตลาดกทม.) 2/ : บาท/กก.													
ปี 2544	9.40	8.35	7.95	8.08	10.36	11.21	11.24	12.18	10.94	9.81	10.98	11.54	10.17
ปี 2545	12.35	12.96	13.79	14.99	15.49	16.21	15.67	15.95	15.80	16.04	19.09	22.10	15.87
ปี 2546	22.19	18.24	16.84	16.47	17.05	16.97	15.88	15.09	16.22	18.48	20.88	19.91	17.85
ปี 2547	19.73	21.00	22.92	24.54	25.18	22.40	22.57	22.87	24.45	25.15	24.65	23.17	23.22
ปี 2548	21.33	20.49	23.14	23.63	23.48	23.59	23.79	22.70	21.33	23.16	23.45	23.88	22.83
ปี 2549	25.21	27.17	27.59	27.59	27.36	26.92	25.46	24.25	24.05	23.60	23.83		25.73
7. ราคาน้ำมันมะพร้าวดิบ ตลาดต่างประเทศ (รอดเทอร์ดัม) 3/ : บาท/กก.													
ปี 2544	13.71	11.73	12.58	12.86	12.73	14.01	16.11	16.39	13.35	13.50	14.12	14.86	13.83
ปี 2545	15.47	16.18	15.44	17.05	17.50	18.61	18.16	18.45	17.23	18.54	19.69	20.46	17.73
ปี 2546	20.63	20.36	18.44	18.03	18.15	19.14	18.51	17.43	17.91	19.30	20.45	23.06	19.28
ปี 2547	22.66	25.21	27.29	29.49	29.47	26.70	27.77	26.69	27.36	26.85	26.56	25.66	26.81
ปี 2548	24.98	25.03	27.36	26.73	25.99	26.21	25.21	22.49	23.02	23.81	23.75	22.28	24.74
ปี 2549	22.11	23.22	22.22	21.76	21.83	21.91	22.11	22.74	22.72	23.29			22.39

ที่มา: 1/ สำนักงานเศรษฐกิจการเกษตร

2/ กรมการค้าภายใน

3/ รอยเตอร์

สำนักส่งเสริมการค้าสินค้าเกษตร กรมการค้าภายใน

ถั่วลิสง

1. การผลิต/ความต้องการใช้	2545/46	2546/47	2547/48	2548/49	2549/50
1.1 ผลผลิต (ตัน)	109,810	76,070	72,814	66,570	66,738
1.2 ความต้องการใช้ (ตัน)	160,316	121,217	117,961	93,738	93,438
				(ประมาณการ)	
	ปี 2545	ปี 2546	ปี 2547	ปี 2548	ปี 2549
1.3 การนำเข้า/ส่งออก					(ม.ก.-ต.ก.)
- นำเข้า					
ถั่วลิสงทั้งเปลือกแห้ง					
ปริมาณ (ตัน)	51,648	2,503	1,546	2,374	4,315
มูลค่า (ล้านบาท)	543.72	36.25	14.06	44.07	59.47
กากถั่วลิสง					
ปริมาณ (ตัน)	49,657	13,004	44,245	25,104	16,611
มูลค่า (ล้านบาท)	373.05	139.17	399.69	205.27	118.44
- ส่งออก					
ถั่วลิสงทั้งเปลือกแห้ง					
ปริมาณ (ตัน)	1,142	490	826	310	292
มูลค่า (ล้านบาท)	15.87	6.30	14.83	4.02	19.70
2. ราคา (บาท/กก.)					
เกษตรกรขายได้					(พ.บ.49)
- ถั่วลิสงทั้งเปลือกสดคละ	7.98	8.46	8.72	7.52	8.70
- ถั่วลิสงทั้งเปลือกแห้งคละ	10.70	15.32	14.23	14.23	11.69
3. ต้นทุนการผลิต	11.31	13.13	13.76	13.15	na.

4. สภาพปัญหา/สาเหตุ

4.1 ประสิทธิภาพการผลิตต่ำ ต้นทุนการผลิตสูง เนื่องจากขาดแคลนเมล็ดพันธุ์ที่ดี เกษตรกรขาดความรู้ความเข้าใจเกี่ยวกับเทคโนโลยีการผลิตที่เหมาะสม และนิยมปลูกเป็นรายได้เสริม หรือปลูกหัวไร่ปลายนากระจายทั่วไปไม่แน่นอน

4.2 คุณภาพถั่วลิสงของไทยเมล็ดเล็กมีเชื้อราและสาร Aflatoxins ปนเปื้อนในอัตราค่อนข้างสูง นอกจากนี้ยังมี ความชื้น สิ่งเจือปน และเมล็ดเสียค่อนข้างมาก

4.3 เกษตรกรขาดความรู้ด้านการตลาด เช่น เครื่องชั่งตวงวัด การคัดเกรด การจัดชั้นและการปรับปรุงคุณภาพให้ดีขึ้น ไม่มีการรวมตัวกันในการจำหน่าย ทำให้ขาดอำนาจในการต่อรอง

4.4 เกษตรกรไม่มีสถานที่เก็บรักษาเพื่อรอราคาต้องจำหน่ายผลผลิตทันที ทำให้ราคาไม่มีเสถียรภาพและมักเกิดปัญหาราคาคงต่ำในช่วงที่ผลผลิตออกมาก

4.5 โรงงานสกัดน้ำมันถั่วลิสงมีขนาดเล็ก ประสิทธิภาพในการผลิตต่ำ ทำให้ต้นทุนการผลิตสูง ไม่สามารถแข่งขันกับน้ำมันบริโภคชนิดอื่นได้

4.5 มีการลักลอบนำเข้าตามแนวชายแดนจากประเทศจีนและเมียนมาร์ เพราะขนาดเมล็ดใหญ่กว่า และราคาถูกกว่าของไทย

5. การแก้ไขปัญหา

5.1 กรณีเกิดปัญหาด้านราคา ขออนุมัติใช้เงินจากกองทุนรวมเพื่อช่วยเหลือเกษตรกรตามความเหมาะสม

5.2 การพัฒนาระบบตลาด เพื่อปรับปรุงกลไกการตลาดสินค้าเกษตรในระดับท้องถิ่นและภูมิภาคอย่างเป็นระบบ ได้แก่ จัดตั้งตลาดกลาง การจัดตลาดนัด และการรวมกลุ่มขายถั่วลิสง เพื่อช่วยให้เกษตรกรมีทางเลือกในการจำหน่าย โดยการลดขั้นตอนทางการตลาด และแก้ไขปัญหาสินค้าล้นตลาดช่วงต้นฤดู ส่งเสริมความรู้ด้านการตลาด ระบบการซื้อขายแบบตลาดกลาง การใช้เครื่องชั่งตวงวัด วิธีการซื้อขาย เพื่อไม่ให้ถูกเอารัดเอาเปรียบจากพ่อค้าคนกลาง อีกทั้งเพื่อสร้างความมั่นใจให้เกษตรกรสามารถต่อรองราคา และได้รับราคาที่เป็นธรรม

5.3 สนับสนุนการแปรรูปและพัฒนาผลิตภัณฑ์ถั่วลิสง ตลอดจนขยายตลาดทั้งในประเทศ และเพื่อการส่งออกให้เพิ่มขึ้น

6. สถานการณ์ปัจจุบัน/แนวโน้ม

6.1 ในปีการผลิต 2549/50 กระทรวงเกษตรและสหกรณ์ได้ประมาณการ (ก.ย.49) ว่าจะมีผลผลิตถั่วลิสงรวม 66,738 ตัน เพิ่มขึ้นจากปีที่ผ่านมาร้อยละ 0.25 เนื่องจากความต้องการใช้ภายในประเทศยังคงเพิ่มขึ้น โดยมีการนำมาผลิตเพื่อบริโภคและส่งออกในรูปแบบผลิตภัณฑ์ต่างๆ ตลอดจนนำมาประกอบอาหาร

6.2 ปัจจุบันเป็นช่วงถั่วลิสงรุ่น 1 (ปลายฝน) ออกสู่ตลาด โดยราคาถั่วลิสงทั้งเปลือกแห้งคณะที่เกษตรกรขายได้เดือน พ.ย.49 ราคา กก.ละ 11.69 บาท ปรับตัวลดลงจากเดือนที่ผ่านมาซึ่งมีราคา กก.ละ 11.90 บาท เนื่องจากเป็นช่วงปลายฤดูผลผลิตมีคุณภาพไม่ดี

สำนักส่งเสริมการค้าสินค้าเกษตร

ธันวาคม 2549

ถั่วลิสง

บาท/กก.

ปี	มค.	กพ.	มีค.	เมย.	พค.	มิย.	กค.	สค.	กย.	ตค.	พย.	ธค.	เฉลี่ย
ราคาเกษตรกรขายได้ ถั่วลิสงทั้งเปลือกสดคละ ที่มา:สำนักงานเศรษฐกิจการเกษตร													
ปี 2542	-	10.00	9.17	6.81	5.62	6.80	6.27	5.72	6.27	6.55	6.19	5.84	6.84
ปี 2543	6.56	6.55	8.23	6.47	6.13	6.93	6.88	7.49	7.51	7.38	7.37	7.75	7.10
ปี 2544	6.19	5.22	6.52	6.65	6.42	8.25	7.25	7.52	7.54	8.23	9.32	7.35	7.21
ปี 2545	7.09	-	9.98	9.39	7.94	9.50	8.24	5.99	6.85	6.87	-	-	7.98
ปี 2546	-	-	-	10.37	12.00	-	-	5.85	6.89	-	7.18	-	8.46
ปี 2547	10.42	9.52	9.00	-	-	7.08	9.60	7.38	7.44	8.86	9.15	8.71	8.72
ปี 2548	8.92	6.44	6.85	9.13	11.00	-	7.63	6.61	5.71	6.74	6.99	6.74	7.52
ปี 2549	7.59	7.89	9.15	11.30	9.84	11.01	8.89	7.48	7.24	8.77	8.70	-	8.90
ราคาเกษตรกรขายได้ ถั่วลิสงทั้งเปลือกแห้งคละ ที่มา:สำนักงานเศรษฐกิจการเกษตร													
ปี 2542	12.03	-	13.61	11.86	10.45	12.90	13.22	11.59	10.29	9.85	11.01	10.69	11.21
ปี 2543	10.65	9.23	11.67	12.10	11.18	12.12	13.68	12.12	12.07	10.81	10.25	9.77	11.40
ปี 2544	9.44	8.61	9.54	9.45	10.50	9.94	14.59	13.29	12.02	11.98	11.96	11.44	10.80
ปี 2545	11.25	12.14	13.64	12.55	11.99	12.02	13.05	11.75	10.22	12.22	10.90	10.62	10.70
ปี 2546	14.00	-	13.33	14.52	16.88	17.50	-	-	15.00	14.30	17.00	-	15.32
ปี 2547	-	-	-	13.00	15.45	-	-	-	-	-	-	-	14.23
ปี 2548	-	-	15.00	14.93	15.61	16.22	15.00	12.15	12.31	12.17	14.66	-	14.23
ปี 2549	-	-	16.00	16.24	16.36	16.50	14.48	13.34	11.40	11.90	11.69	-	14.21

ที่มา : กรมการค้าภายใน

ธันวาคม 2549

ถั่วเขียว

1. ผลผลิตและความต้องการใช้	ปี 2545/46	ปี 2546/47	ปี 2547/48	ปี 2548/49	ปี 2549/50
1.1 ผลผลิต (ตัน)	257,928	178,230	154,905	132,582	134,966
1.2 ความต้องการใช้ (ตัน)	234,089	163,729	143,494	121,171	122,966
					(ประมาณการ)
1.3 การส่งออก	ปี 2545	ปี 2546	ปี 2547	ปี 2548	ปี 2549
- ถั่วเขียวผิวมัน					(ม.ค.-ต.ค.)
ปริมาณ (ตัน)	14,336	16,473	12,286	7,527	15,226
มูลค่า (ล้านบาท)	276.42	286.09	247.80	219.15	444.38
- ถั่วเขียวผิวดำ					
ปริมาณ (ตัน)	9,503	1,972	6,083	3,884	3,228
มูลค่า (ล้านบาท)	140.37	39.02	67.16	73.77	83.76

2. ราคา (บาท/กก.)	ปี 2545/46	ปี 2546/47	ปี 2547/48	ปี 2548/49	ปี 2549/50
เกษตรกรขายได้					(พ.ย.49)
- ถั่วเขียวผิวมัน คละ	11.24	12.80	15.02	18.24	16.66
- ถั่วเขียวผิวดำ คละ	10.32	-	-	-	-
3. ต้นทุนการผลิต (บาท/กก.)	9.89	8.41	10.03	10.45	na.

4. สภาพปัญหา/สาเหตุ

4.1 ผลผลิตถั่วเขียวของไทยมีปัญหาเรื่องคุณภาพเกี่ยวกับเชื้อราและสิ่งเจือปนรวมทั้งมีสารพิษตกค้าง

4.2 ราคามักผันผวนไม่แน่นอน เกษตรกรขาดอำนาจต่อรองราคา เนื่องจากขาดมาตรฐานการคัดเกรดและคุณภาพ

4.3 ตลาดส่งออกมีค่อนข้างจำกัด และต้องประสบกับภาวะการแข่งขันทั้งด้านราคาและคุณภาพจากประเทศผู้ผลิตรายใหญ่ ซึ่งเป็นคู่แข่งชั้นด้วย เช่น ประเทศจีน เวียดนาม และ เมียนมาร์

5. การแก้ไขปัญหา

5.1 กรณีเกิดปัญหาราคาตกต่ำ ขออนุมัติใช้เงินจากกองทุนรวมเพื่อช่วยเหลือเกษตรกรตามความเหมาะสม

5.2 เพิ่มประสิทธิภาพการผลิตให้ได้ผลผลิตต่อไร่สูงขึ้น เพื่อลดต้นทุนการผลิตและปรับปรุงคุณภาพผลผลิตให้มีคุณภาพดี ตรงกับความต้องการของตลาด

5.3 ปรับระบบการผลิตถั่วเขียวให้สอดคล้องกับความต้องการของตลาดทั้งในด้านปริมาณคุณภาพโดยกำหนดช่วงการเพาะปลูกและเก็บเกี่ยวให้เหมาะสม เพื่อหลีกเลี่ยงการกระทบระหว่างการเก็บเกี่ยว

5.4 จัดและส่งเสริมให้มีการรวมกลุ่มเกษตรกรเพื่อเพิ่มศักยภาพในการสร้างอำนาจต่อรองราคาและสนับสนุนการแปรรูปเป็นผลิตภัณฑ์ต่างๆ เพื่อสร้างมูลค่าเพิ่ม

5.5 พัฒนาคุณภาพสินค้าให้ตรงกับความต้องการของตลาดโดยรักษาตลาดเดิมไว้ และขยายตลาดต่างประเทศใหม่ๆ เพื่อรองรับสินค้าให้กว้างขวางยิ่งขึ้น

5.6 สนับสนุนความร่วมมือระหว่างเกษตรกร ผู้ผลิต ผู้ค้าส่ง และผู้ส่งออก เพื่อเป็นหลักประกันและสร้างความเชื่อมั่นต่อกัน

6. สถานการณ์ปัจจุบัน/แนวโน้ม

6.1 ในปีการผลิต 2549/50 กระทรวงเกษตรและสหกรณ์ประมาณการเมื่อเดือน ก.ย.49 ว่าพื้นที่เพาะปลูกเพิ่มขึ้นจากปีที่ผ่านมา เนื่องจากราคาข้าวเขียวที่เกษตรกรขายได้ในปีที่ผ่านมาอยู่ในเกณฑ์ดี และข้าวเขียวเป็นพืชที่ไม่ต้องดูแลรักษามากนัก จึงเป็นแรงจูงใจให้เกษตรกรปลูกข้าวเขียวเพิ่มขึ้น สำหรับผลผลิตต่อไร่ของข้าวเขียวคาดว่าเพิ่มขึ้นจากปีที่ผ่านมา หากสภาพอากาศเอื้ออำนวย มีปริมาณน้ำฝนเพียงพอต่อการผลิต และเกษตรกรมีการดูแลรักษาที่ดี

6.2 ความเคลื่อนไหวของราคาซื้อขายข้าวเขียวผิวมันเมล็ดใหญ่ชนิดละ (พ.ย.49) ราคาเฉลี่ย กก.ละ 16.60 บาท ทรงตัวต่อเนื่องจากเดือนที่ผ่านมา โดยขณะนี้ในช่วงที่ข้าวเขียรรุ่น 1 ปลายฤดูฝนออกสู่ตลาด

~~~~~

สำนักส่งเสริมการค้าสินค้าเกษตร  
ธันวาคม 2549

ถั่วเขียวผิวมัน

หน่วย : บาท/กก.

| ปี                                                   | มีย.  | กค.   | สค.   | กย.   | ตค.   | พย.   | ธค.   | มค.   | กพ.   | มีค.  | เมย.  | พค.   | เฉลี่ยทั้งปี |
|------------------------------------------------------|-------|-------|-------|-------|-------|-------|-------|-------|-------|-------|-------|-------|--------------|
| <b>ราคาที่เกษตรกรขายได้ (ถั่วเขียวผิวมันใหญ่กละ)</b> |       |       |       |       |       |       |       |       |       |       |       |       |              |
| ที่มา : สำนักงานเศรษฐกิจการเกษตร                     |       |       |       |       |       |       |       |       |       |       |       |       |              |
| 2541/42                                              | 15.06 | 13.99 | 14.30 | 15.11 | 13.50 | 13.18 | 12.63 | 12.67 | 11.24 | 13.07 | 12.16 | 11.23 | 13.18        |
| 2542/43                                              | 11.37 | 11.62 | 9.70  | 9.52  | 9.91  | 8.73  | 8.87  | 9.31  | 9.31  | 12.14 | 14.38 | 13.19 | 10.67        |
| 2543/44                                              | 11.59 | 10.79 | 13.09 | 12.90 | 13.71 | 15.05 | 16.26 | 16.30 | 16.79 | 16.18 | 15.60 | 15.53 | 14.48        |
| 2544/45                                              | 14.71 | 15.98 | 16.84 | 16.30 | 15.50 | 13.74 | 13.45 | 13.64 | 13.86 | 14.11 | 13.51 | 13.54 | 14.60        |
| 2545/46                                              | 12.11 | 12.91 | 12.96 | 13.45 | 12.50 | 11.11 | 10.53 | 10.29 | 9.54  | 9.65  | 9.36  | -     | 11.31        |
| 2546/47                                              | -     | -     | 11.23 | 11.23 | 11.71 | 13.35 | 13.89 | 13.44 | 15.01 | 14.83 | 15.46 | 12.80 | 13.30        |
| 2547/48                                              | 12.96 | 13.75 | 12.74 | 12.50 | 13.22 | 14.45 | 15.16 | 15.62 | 16.29 | 18.92 | 19.61 | -     | 15.02        |
| 2548/49                                              | -     | 16.00 | 17.91 | 17.47 | 19.52 | 18.00 | 15.67 | 17.24 | 17.33 | 19.14 | 20.85 | 21.56 | 18.24        |
| 2549/50                                              | -     | 19.33 | 17.87 | -     | 16.66 | 16.66 |       |       |       |       |       |       | 17.63        |
| <b>ราคาขายส่งกม.ถั่วเขียวผิวมันอย่างดี</b>           |       |       |       |       |       |       |       |       |       |       |       |       |              |
| ที่มา : กรมการค้าภายใน                               |       |       |       |       |       |       |       |       |       |       |       |       |              |
| 2541/42                                              | 19.00 | 19.00 | 19.00 | 19.45 | 20.56 | 17.50 | 17.50 | 17.50 | 17.13 | 15.89 | 15.89 | 16.67 | 17.92        |
| 2542/43                                              | 15.47 | 13.75 | 14.32 | 14.92 | 13.77 | 13.50 | 13.93 | 14.17 | 14.17 | 15.25 | 19.16 | 19.16 | 15.13        |
| 2543/44                                              | 18.49 | 16.89 | 17.85 | 19.18 | 19.58 | 19.90 | 20.05 | 21.14 | 19.50 | 18.70 | 17.59 | 18.67 | 18.96        |
| 2544/45                                              | 17.90 | 19.82 | 19.00 | 21.91 | 19.21 | 18.13 | 17.92 | 17.92 | 17.92 | 17.92 | 17.92 | 17.92 | 18.62        |
| 2545/46                                              | 17.92 | 16.3  | 15.92 | 15.92 | 15.92 | 14.38 | 13.86 | 13.5  | 13.25 | 13.25 | 13.25 | 13.25 | 14.73        |
| 2546/47                                              | 14.25 | 14.25 | 14.25 | 14.77 | 15.08 | 16.03 | 16.25 | 16.25 | 16.25 | 16.25 | 17.92 | 17.92 | 15.79        |
| 2547/48                                              | 18.08 | 18.25 | 18.25 | 18.25 | 18.25 | 18.25 | 18.25 | 18.82 | 19.56 | 19.56 | 21.92 | 24.25 | 19.31        |
| 2548/49                                              | 24.25 | 24.25 | 24.69 | 26.50 | 26.50 | 26.50 | 26.50 | 26.50 | 24.36 | 23.50 | 23.50 | 23.50 | 25.05        |
| 2549/50                                              | 23.50 | 23.50 | 23.50 | 25.30 | 25.30 | 25.30 |       |       |       |       |       |       | 24.40        |
| <b>ราคาขายส่ง กทม (ถั่วเขียวผิวมันอย่างรอง)</b>      |       |       |       |       |       |       |       |       |       |       |       |       |              |
| ที่มา : กรมการค้าภายใน                               |       |       |       |       |       |       |       |       |       |       |       |       |              |
| 2541/42                                              | 16.58 | 16.58 | 16.58 | 16.92 | 17.26 | 15.00 | 15.00 | 14.92 | 13.72 | 13.03 | 13.24 | 14.34 | 15.26        |
| 2542/43                                              | 12.58 | 11.25 | 11.44 | 11.59 | 10.63 | 10.50 | 10.77 | 10.92 | 10.92 | 11.99 | 15.83 | 15.83 | 12.02        |
| 2543/44                                              | 14.70 | 13.64 | 14.06 | 15.09 | 15.41 | 17.01 | 17.99 | 18.43 | 16.80 | 17.06 | 15.74 | 17.02 | 16.08        |
| 2544/45                                              | 16.24 | 17.56 | 19.00 | 20.25 | 17.54 | 16.50 | 17.12 | 16.25 | 16.25 | 16.25 | 16.25 | 16.25 | 17.12        |
| 2545/46                                              | 16.25 | 14.66 | 14.25 | 14.25 | 14.25 | 12.73 | 12.20 | 11.94 | 11.59 | 11.59 | 11.59 | 11.59 | 13.07        |
| 2546/47                                              | 12.47 | 13.12 | 12.84 | 13.18 | 13.42 | 14.37 | 14.59 | 14.59 | 14.59 | 14.59 | 16.25 | 16.25 | 14.19        |
| 2547/48                                              | 16.32 | 16.59 | 16.59 | 16.59 | 16.59 | 16.59 | 16.59 | 17.30 | 18.25 | 18.25 | 20.42 | 22.58 | 17.72        |
| 2548/49                                              | 22.58 | 22.58 | 22.95 | 24.5  | 24.5  | 24.5  | 24.5  | 24.5  | 22.36 | 21.50 | 21.50 | 21.50 | 23.12        |
| 2549/50                                              | 21.50 | 21.50 | 21.50 | 23.30 | 23.30 | 23.30 |       |       |       |       |       |       | 22.40        |

สำนักส่งเสริมการค้าสินค้าเกษตร

ธันวาคม 2549

## กระเทียม

## 1. ผลผลิต/ความต้องการใช้ (ตัน)

|                    | ปี 2546/47 | ปี 2547/48 | ปี 2548/49 | ปี 2549/50  |
|--------------------|------------|------------|------------|-------------|
| 1.1 ผลผลิต         | 95,909     | 106,598    | 81,376     | 82,379      |
| 1.2 ความต้องการใช้ | 154,256    | 152,701    | 138,376    | 142,079     |
|                    | ปี 2546    | ปี 2547    | ปี 2548    | ปี 2549     |
|                    |            |            |            | (ม.ก.-ด.ค.) |
| 1.3 นำเข้า         | 44,723     | 60,441     | 50,058     | 28,616      |
| 1.4 ส่งออก         | 1,557      | 2,094      | 3,955      | 1,125       |

## 2. ราคา (บาท/กก.)

|                     |       |       |       |          |
|---------------------|-------|-------|-------|----------|
| 2.1 เกษตรกรขายได้   |       |       |       | (พ.ย.49) |
| กระเทียมสด          | 7.83  | 7.83  | 6.46  | -        |
| กระเทียมแห้งใหญ่คละ | 22.42 | 27.62 | 19.63 | 58.32    |
| 2.2 เป้าหมายนำ      |       |       |       |          |
| กระเทียมแห้งใหญ่คละ | -     | -     | 18.00 | -        |
| 2.3 ต้นทุน          | 14.37 | 15.53 | 16.37 | na.      |

## 3. สภาพปัญหา/สาเหตุ

นายกรัฐมนตรีได้ไปตรวจราชการพื้นที่จังหวัดแม่ฮ่องสอนเมื่อวันที่ 21 ก.ค. 47 และได้มีการสั่งการ/แนะนำให้ประกันราคากระเทียมสดของจังหวัดแม่ฮ่องสอนไม่ต่ำกว่า กก.ละ 10.00 บาท (หรือคิดเป็นกระเทียมแห้ง กก.ละ 30.00 บาท) ซึ่งจังหวัดขอใช้เงินทุนหมุนเวียนปลอดดอกเบี้ยเพื่อซื้อกระเทียมสดในราคาดำตลาด เมื่อราคาต่ำกว่า กก.ละ 8.00 บาท และรับจํานำกระเทียมแห้ง กก.ละ 28.00 บาท ส่วนจังหวัดเชียงใหม่ เชียงราย พะเยา ลำพูน และลำปาง ขอรับการสนับสนุนเงินทุนหมุนเวียนปลอดดอกเบี้ยเพื่อใช้รับซื้อกระเทียมแห้งจากเกษตรกรในราคาดำตลาด ที่ราคากระเทียมแห้ง ใหญ่คละ กก.ละ 25.00 บาท กลางคละ กก.ละ 22.00 บาท

## 4. มาตรการแก้ไข้ปัญหา

คณะกรรมการ คชก. มีมติ (27 เม.ย.48 และ 7 มิ.ย.48) อนุมัติเงินทุนหมุนเวียนปลอดดอกเบี้ยจำนวน 796 ล้านบาท ให้กระทรวงเกษตรและสหกรณ์ โดยกรมส่งเสริมสหกรณ์นำไปจัดสรรให้จังหวัดแม่ฮ่องสอน 270 ล้านบาท และจังหวัดในแหล่งผลิตอื่นๆ อีก 526 ล้านบาท ได้แก่ จังหวัดเชียงใหม่ 436 ล้านบาท ลำพูน 41 ล้านบาท เชียงราย 20 ล้านบาท และพะเยา 29 ล้านบาท เพื่อนำไปดำเนินการ (1) แทรกแซงรับซื้อกระเทียมแห้งจากเกษตรกรที่ขึ้นทะเบียนและมีพื้นที่เพาะปลูกกระเทียมในจังหวัดซึ่งยังเป็นกรรมสิทธิ์ของเกษตรกรที่แท้จริง ตามระบบของสหกรณ์เพื่อนำไปจำหน่ายในราคา กก.ละ 18.00 บาท วงเงินไม่เกินรายละ 350,000 บาท (2) จ่ายเงินชดเชยในการลดพื้นที่เพาะปลูกให้เกษตรกร กก.ละ 12.00 บาท (ในอัตราไร่ละไม่เกิน 12,000 บาท) โดยมีเงื่อนไขว่าเกษตรกรจะต้องปรับเปลี่ยนพื้นที่เพาะปลูกเดิมไปปลูกพืชอื่นซึ่งมิใช่กระเทียม หอมแดง หอมหัวใหญ่ ถั่วลิสง ถั่วเขียว และถั่ว

ตามหลักเกณฑ์ที่กระทรวงเกษตรและสหกรณ์กำหนด (3) หักภาระขาดทุนจากการซื้อขายได้ตามที่เกิดขึ้นจริง ภายใต้เกณฑ์ที่กำหนด ในอัตราไม่เกิน กก.ละ 2.00 บาท และ (4) เป็นค่าใช้จ่ายในการดำเนินการของส่วนราชการ และสหกรณ์ตามที่เกิดขึ้นจริงไม่เกินร้อยละ 3 ของวงเงินดำเนินการ ระยะเวลาดำเนินการแทรกแซงรับซื้อ พ.ค.- ส.ค.48 ระยะเวลาโครงการ พ.ค.48- พ.ค.49 และมีมติเพิ่มเติม (9 ก.ย.48) อนุมัติให้ขยายระยะเวลา ดำเนินการแทรกแซงตลาดกระเทียมทั้งระบบ ปี 2547/48 เป็นสิ้นสุด ต.ค.48 เพื่อให้เกิดประโยชน์สูงสุดจาก มาตรการแทรกแซงตลาดกระเทียมทั้งระบบของภาครัฐ

## 5. ผลการดำเนินการ

5.1 จังหวัดเชียงราย ได้อนุมัติเงินให้สหกรณ์จำนวน 2 ราย รวมวงเงิน 2,052 ล้านบาท โดยสหกรณ์ได้ดำเนินการ รับซื้อกระเทียมแห้งจากสมาชิกสหกรณ์ 45 ราย ระหว่างวันที่ 1-15 ก.ย.48 จำนวน 105,807 ตัน ในราคาเฉลี่ย กก.ละ 15.94 บาท รวมมูลค่าซื้อ 1,685 ล้านบาท ผลการจำหน่าย ปริมาณ 105,807 ตัน ในราคาเฉลี่ย กก.ละ 16.39 บาท รวม มูลค่าจำหน่าย 1,729 ล้านบาท การจ่ายเงินชดเชยลดพื้นที่ เกษตรกรเข้าร่วม โครงการ 42 ราย พื้นที่ที่ลดการเพาะปลูก จำนวน 101.30 ไร่ วงเงินที่จ่ายชดเชยให้เกษตรกร 1,213 ล้านบาท

5.2 จังหวัดลำพูน ได้อนุมัติเงินให้สหกรณ์จำนวน 1.5 ล้านบาท โดยสหกรณ์ รับซื้อกระเทียมแห้งจาก เกษตรกร 2 ราย เมื่อวันที่ 30 ส.ค.48 จำนวน 9,435 ตัน ในราคา กก.ละ 17-18 บาท รวมมูลค่าซื้อ 168,110 บาท ผลการจำหน่าย ปริมาณ 8,640 ตัน ในราคา กก.ละ 19-20 บาท รวมมูลค่าจำหน่าย 181,440 บาท (กระเทียมเสียหายจาก การเสื่อมสภาพตามธรรมชาติของผลผลิต 0.795 ตัน) การจ่ายเงินชดเชย ไม่มีผู้เข้าร่วม โครงการลดพื้นที่เพาะปลูก กระเทียม

5.3 จังหวัดพะเยา ได้อนุมัติเงินให้สหกรณ์จำนวน 2 ราย วงเงิน 3.10 ล้านบาท โดยสหกรณ์รับซื้อกระเทียม แห้งจากสมาชิกสหกรณ์ 60 ราย ระหว่างวันที่ 7-21 ต.ค.48 จำนวน 139,378 ตัน ราคาเฉลี่ย กก.ละ 13-15 บาท รวมมูลค่าซื้อ 1,821 ล้านบาท ผลการจำหน่าย ปริมาณ 139,378 ตัน กก.ละ 14-16 บาท .รวมมูลค่าจำหน่าย 2,053 ล้านบาท มีค่าใช้จ่ายใน การดำเนินการ 54,561 บาท และกำไรจากการดำเนินงาน 176,604 บาท การจ่ายเงินชดเชย เกษตรกรที่เข้าร่วม โครงการ 60 ราย พื้นที่ที่ลดการเพาะปลูกจำนวน 139.42 ไร่ จำนวนเงินที่จ่ายให้เกษตรกร 1,673 ล้านบาท

5.4 จังหวัดแม่ฮ่องสอน ได้อนุมัติเงินให้สหกรณ์จำนวน 6 ราย รวมวงเงิน 220.85 ล้านบาท โดยสหกรณ์รับซื้อ กระเทียมแห้งจากเกษตรกร 3,311 ราย กก.ละ 12-18 บาท ระหว่าง 27 พ.ค.-31 ส.ค.48 จำนวน 11,064,742 ตัน มูลค่า 184,367 ล้านบาท ผลการจำหน่าย (ณ 6 มี.ค.49) ปริมาณ 7,777,768 ตัน มูลค่า 144,106 ล้านบาท คงเหลือ 3,282,251 ตัน (เสียหายจากอุทกภัยและเสื่อมสภาพหมดแล้ว) การจ่ายเงินชดเชยลดพื้นที่ (ณ 31 พ.ค.49) เกษตรกรเข้าร่วม โครงการ 3,311 ราย เกษตรกรได้รับเงินชดเชยการลดพื้นที่จำนวน 3,215 ราย พื้นที่ที่ลดการเพาะปลูกจำนวน 11,026 ไร่ วงเงินที่ จ่ายชดเชยให้เกษตรกร 127,985 ล้านบาท

5.5 จังหวัดเชียงใหม่ ได้อนุมัติเงินให้สหกรณ์จำนวน 12 ราย รวมวงเงิน 204.20 ล้านบาท แต่มีการซื้อขาย กระเทียมตาม โครงการ 11 ราย (สกก.ดอยเต่า จำกัด คืนเงินกู้จำนวน 2,400 ล้านบาทและไม่ได้ซื้อขายกระเทียม)

สหกรณ์ที่เข้าร่วม โครงการเบิกเงินกู้รวม 152.20 ล้านบาท โดยสหกรณ์ได้ดำเนินการรับซื้อกระเทียมแห้งในราคาเฉลี่ย กก.ละ 13-18 บาท จากเกษตรกรจำนวน 1,014 ราย ระหว่าง 21 ก.ค.-18 ต.ค.48 จำนวน 7,721.85 ตัน มูลค่า 127.365 ล้านบาท ผลการจำหน่าย (ณ 27 ม.ค.49) ปริมาณ 7,400.060 ตัน มูลค่า 111.463 ล้านบาท คงเหลือ 321.79 ตัน (เสื่อมสภาพจำหน่ายไม่ได้) การจ่ายเงินชดเชยลดพื้นที่ (ณ 31 พ.ค.49) เกษตรกรเข้าร่วมโครงการ 1,380 ราย เกษตรกรได้รับเงินชดเชยลดพื้นที่จำนวน 1,007 ราย พื้นที่ที่ลดการเพาะปลูกจำนวน 4,425.70 ไร่ วงเงินที่จ่ายชดเชยให้เกษตรกร 53.033 ล้านบาท

**6. สถานการณ์ปัจจุบัน/แนวโน้ม**

6.1 กระทรวงเกษตรและสหกรณ์พยากรณ์ (8 ก.ย.49) ว่าผลผลิตกระเทียมแห้งปี 2549/50 มีประมาณ 82,379 ตัน เพิ่มขึ้นจากปีก่อนร้อยละ 1.23 เนื่องจากกระทรวงเกษตรและสหกรณ์ได้กำหนดกรอบแผนปรับโครงสร้างการผลิตสินค้ากระเทียม เพื่อลดผลกระทบจากการเปิดเสรีทางการค้า ภาครัฐจะสนับสนุนให้เกษตรกรหันไปปลูกพืชอื่นทดแทนได้แก่ พริกหวาน มันฝรั่ง และยางพารา ซึ่งเป็นพืชเศรษฐกิจที่มีตลาดรองรับผลผลิตที่แน่นอน ในลักษณะ Contract Farming สำหรับเกษตรกรรายใดที่เพิ่มพื้นที่เพาะปลูกกระเทียมนอกเหนือจากที่ได้แจ้งขึ้นทะเบียนไว้แล้วจะไม่ได้รับการสนับสนุนในโครงการต่างๆ ของภาครัฐ

6.2 ราคากระเทียมแห้งที่เกษตรกรขายได้ (พ.ย.49) กก.ละ 58.32 บาท สูงกว่าราคาเฉลี่ยในเดือนที่ผ่านมา ซึ่งมีราคา กก.ละ 44.90 บาท เนื่องจากเป็นช่วงปลายฤดูการผลิต ผลผลิตออกสู่ตลาดน้อยประกอบกับความต้องการยังมีอย่างต่อเนื่องส่งผลให้ราคาปรับตัวสูงขึ้น

\*\*\*\*\*

สำนักส่งเสริมการค้าสินค้าเกษตร  
ธันวาคม 2549



## กระเทียม

หน่วย : บาท/กก.

| ปี                               | มค.   | กพ.   | มีค.  | เมย.  | พค.   | มิย.  | กค.   | สค.   | กย.   | ตค.   | พย.   | ธค.   | เฉลี่ย |
|----------------------------------|-------|-------|-------|-------|-------|-------|-------|-------|-------|-------|-------|-------|--------|
| <b>ราคาที่เกษตรกรขายได้</b>      |       |       |       |       |       |       |       |       |       |       |       |       |        |
| - กระเทียมสดคละ                  |       |       |       |       |       |       |       |       |       |       |       |       |        |
| 2543                             | 8.90  | 7.59  | 7.88  | 8.28  | 8.00  | -     | -     | -     | -     | -     | -     | -     | 7.97   |
| 2544                             | 6.20  | 5.54  | 6.00  | 5.16  | -     | -     | -     | -     | -     | -     | -     | -     | 5.60   |
| 2545                             | 7.25  | 6.80  | 7.08  | 8.50  | -     | -     | -     | -     | -     | -     | -     | -     | 7.42   |
| 2546                             | 6.09  | -     | 8.39  | 8.70  | -     | -     | -     | -     | -     | -     | -     | -     | 8.32   |
| 2547                             | -     | 7.20  | 6.17  | 6.00  | -     | -     | -     | -     | -     | -     | -     | -     | 6.48   |
| 2548                             | 4.00  | 5.15  | 4.82  | 5.70  | -     | -     | -     | -     | -     | -     | -     | -     | 5.12   |
| 2549                             | 8.45  | 8.42  | 8.75  | 10.43 | -     | -     | -     | -     | -     | -     | -     | -     | 8.91   |
| ที่มา : สำนักงานเศรษฐกิจการเกษตร |       |       |       |       |       |       |       |       |       |       |       |       |        |
| - กระเทียมแห้งใหญ่คละ            |       |       |       |       |       |       |       |       |       |       |       |       |        |
| 2543                             | 31.50 | 32.38 | 18.75 | 25.09 | 21.57 | 21.57 | 20.84 | 23.18 | 22.38 | 23.51 | 22.73 | 21.44 | 24.88  |
| 2544                             | 20.79 | 16.79 | 26.37 | 19.21 | 15.15 | 18.43 | 19.53 | 22.12 | 22.65 | 26.03 | 30.61 | 31.08 | 20.75  |
| 2545                             | 32.93 | 28.18 | 19.16 | 20.17 | 24.15 | 24.26 | 25.54 | 27.44 | 29.69 | 33.38 | 36.43 | 36.15 | 24.59  |
| 2546                             | 34.64 | 31.60 | 26.60 | 22.74 | 26.33 | -     | -     | -     | -     | -     | -     | 25.00 | 27.41  |
| 2547                             | 22.00 | 23.77 | 16.23 | 17.28 | 19.64 | 19.00 | -     | -     | -     | -     | -     | -     | 19.40  |
| 2548                             | 20.00 | 23.00 | 21.97 | 20.20 | 20.60 | 21.08 | 19.23 | 20.90 | 24.50 | 26.10 | 32.94 | 28.00 | 21.96  |
| 2549                             | 29.80 | 26.82 | 25.60 | 25.61 | 30.42 | 31.51 | 34.33 | 37.02 | 41.39 | 44.90 | 58.32 |       | 35.07  |
| ที่มา : สำนักงานเศรษฐกิจการเกษตร |       |       |       |       |       |       |       |       |       |       |       |       |        |
| <b>ราคาขายส่งในตลาดกรุงเทพฯ</b>  |       |       |       |       |       |       |       |       |       |       |       |       |        |
| - กระเทียมแห้งทั้งจุกหัวใหญ่     |       |       |       |       |       |       |       |       |       |       |       |       |        |
| 2543                             | 48.60 | 47.00 | 47.00 | 23.19 | 27.80 | 28.00 | 30.47 | 33.00 | 33.00 | 31.76 | 33.41 | 33.50 | 34.73  |
| 2544                             | 34.17 | 33.24 | 16.50 | 16.50 | 17.78 | 25.67 | 28.20 | 30.89 | 31.00 | 32.18 | 48.41 | 52.50 | 30.59  |
| 2545                             | 52.50 | 52.50 | 28.26 | 29.24 | 33.50 | 34.55 | 35.95 | 38.07 | 38.50 | 38.98 | 42.00 | 42.00 | 38.84  |
| 2546                             | 41.27 | 38.00 | 36.45 | 37.50 | 35.92 | 35.50 | 35.50 | 35.50 | 35.50 | 36.78 | 41.00 | 41.00 | 37.49  |
| 2547                             | 41.00 | 41.00 | 40.36 | 39.00 | 37.68 | 36.50 | 36.50 | 37.40 | 37.50 | 37.50 | 37.50 | 37.50 | 38.29  |
| 2548                             | 37.50 | 37.50 | 35.70 | 29.00 | 29.00 | 29.00 | 29.00 | 30.16 | 30.50 | 31.90 | 37.00 | 37.00 | 32.77  |
| 2549                             | 39.58 | 51.50 | 49.29 | 39.77 | 45.00 | 51.00 | 54.48 | 59.00 | 61.13 | 65.37 | 74.30 |       | 53.67  |
| ที่มา : กรมการค้าภายใน           |       |       |       |       |       |       |       |       |       |       |       |       |        |
| ธันวาคม 2549                     |       |       |       |       |       |       |       |       |       |       |       |       |        |

ดำเนินการรับซื้อหอมแดงจากเกษตรกรในราคานำตลาดแล้วกระจายออกนอกแหล่งผลิตเมื่อราคาหอมแดงที่เกษตรกรขายได้ต่ำกว่า หรือมีแนวโน้มต่ำกว่าราคาที่แทรกแซงปีที่ผ่านมา (หอมแดงแห้งใหญ่คละ กก.ละ 11.00 บาท หอมแดงแห้งเล็กคละ กก.ละ 7.50 บาท) โดยให้ค่าใช้จ่ายในการดำเนินการของจังหวัดตามที่จ่ายจริง ไม่เกินร้อยละ 3 ของวงเงินดำเนินการ และให้ห้เกษตรกรขาดทุนได้ตามที่เกิดขึ้นจริง

ผลดำเนินการ กรมการค้าภายในได้โอนเงินให้ จ.ศรีสะเกษ ลำพูน และพะเยา จังหวัดละ 5 ล้านบาท เมื่อวันที่ 25 ก.พ.48 วันที่ 1 มี.ค.48 และ วันที่ 12 เม.ย.48 ตามลำดับ เพื่อดำเนินการแทรกแซงตลาดหอมแดง ปี 2547/48 ผลการดำเนินการ ปรากฏว่า จากมาตรการดังกล่าวประกอบกับการส่งออกมีความคล่องตัว ส่งผลให้ราคาขายปรับตัวสูงขึ้นอยู่ในระดับที่เกษตรกรพอใจ จึงไม่ต้องดำเนินการแทรกแซงตลาดแต่อย่างใด โดย จ.ศรีสะเกษ พะเยา และลำพูนได้โอนเงินคืนกรมการค้าภายในแล้ว เมื่อวันที่ 8 เม.ย.48 5 ก.ค.48 และ 12 ก.ค.48 ตามลำดับ

#### 5. สถานการณ์ปัจจุบัน/แนวโน้ม

5.1 กระทรวงเกษตรและสหกรณ์พยากรณ์ (8 ก.ย.49) ว่าผลผลิตหอมแดง ปี 2549/50 มีประมาณ 229,219 ตัน เพิ่มขึ้นจากปีที่ผ่านมาร้อยละ 1.70 เนื่องจากเนื้อที่เพาะปลูกหอมแดงเพิ่มขึ้นจากปีที่ผ่านมาเล็กน้อย เป็นผลจากราคาหอมแดงแห้งใหญ่คละที่เกษตรกรขายได้ ปี 2548/49 อยู่ในเกณฑ์ดี คือ กก.ละ 20.04 บาท (ก.ค.48 – ก.ค.49) จึงเป็นแรงจูงใจให้เกษตรกรขยายเนื้อที่เพาะปลูกเพิ่มขึ้นแต่อย่างไรก็ตามภาครัฐได้มีการประชาสัมพันธ์ และรณรงค์ให้เกษตรกรปลูกตามจำนวนพื้นที่เป้าหมายที่กำหนดเพื่อไม่ให้ผลผลิตล้นตลาด พร้อมทั้งรณรงค์ให้เก็บเกี่ยวเมื่อหอมแดงแก่จริงๆ เท่านั้น เพื่อไม่ให้เน่าเสียระหว่างเก็บรักษา

5.2 ราคาหอมแดงแห้งใหญ่คละที่เกษตรกรขายได้ (พ.ย.49) กก.ละ 30.48 บาท สูงกว่าราคาเฉลี่ยในเดือนที่ผ่านมา ซึ่งมีราคา กก.ละ 27.55 บาท เนื่องจากหอมแดงฤดูฝนของภาคเหนือออกสู่ตลาดเสร็จสิ้นแล้ว และหอมแดงฤดูแล้ง จ. ศรีสะเกษ เริ่มออกสู่ตลาด โดยขณะนี้ผลผลิตออกสู่ตลาดแล้วประมาณร้อยละ 5 ของผลผลิตทั้งจังหวัด ซึ่งมีประมาณ 47,440 ตัน และจะออกสู่ตลาดมากประมาณเดือน ม.ค.-มี.ค.50 ราคาแนวโน้มปรับตัวลดลงแต่ยังคงอยู่ในระดับปกติ

\*\*\*\*\*

สำนักส่งเสริมการค้าสินค้าเกษตร  
ธันวาคม 2549

หน่วย : บาท/กก.

| ปี                                                                                                               | มค.   | กพ.   | มีค.  | เมย.  | พค.   | มิย.  | กค.   | สค.   | กย.   | ตค.   | พย.   | ธค.   | เฉลี่ย |
|------------------------------------------------------------------------------------------------------------------|-------|-------|-------|-------|-------|-------|-------|-------|-------|-------|-------|-------|--------|
| <b>ราคาที่เกษตรกรขายได้</b>                                                                                      |       |       |       |       |       |       |       |       |       |       |       |       |        |
| - หอมแดงแห้งหัวใหญ่ชนิดคละ(เฉลี่ยทั่วประเทศ) <span style="float: right;">ที่มา : สำนักงานเศรษฐกิจการเกษตร</span> |       |       |       |       |       |       |       |       |       |       |       |       |        |
| 2540                                                                                                             | 8.74  | 5.60  | 5.32  | 6.85  | 7.13  | 7.60  | 12.68 | 19.07 | 16.70 | 14.78 | 13.91 | 17.52 | 9.03   |
| 2541                                                                                                             | 16.94 | 15.88 | 12.86 | 12.32 | 20.30 | -     | 28.13 | 30.00 | 26.84 | 28.00 | 38.33 | 37.67 | 20.03  |
| 2542                                                                                                             | 21.37 | 12.08 | 12.75 | 20.33 | 24.00 | 24.67 | 19.50 | 14.97 | 20.50 | 21.00 | 29.87 | 17.17 | 17.48  |
| 2543                                                                                                             | 6.80  | 7.04  | 8.38  | 9.63  | 13.20 | 14.00 | 12.55 | 17.77 | 28.17 | 17.60 | 13.01 | 9.88  | 10.42  |
| 2544                                                                                                             | 10.83 | 11.28 | 13.32 | 13.89 | 13.16 | 15.64 | 16.81 | 17.65 | 20.18 | 20.65 | 26.65 | 33.35 | 15.24  |
| 2545                                                                                                             | 18.27 | 12.28 | 11.67 | 12.57 | 15.23 | 19.16 | 21.78 | 24.73 | 27.05 | 32.25 | 40.84 | 19.36 | 17.44  |
| 2546                                                                                                             | 12.85 | 14.98 | 13.88 | 16.23 | 23.44 | -     | -     | -     | -     | -     | 19.72 | 13.34 | 15.03  |
| 2547                                                                                                             | 9.57  | 7.06  | 6.85  | 8.45  | 11.45 | 12.70 | -     | -     | -     | -     | 9.75  | 9.00  | 8.36   |
| 2548                                                                                                             | 8.90  | 7.10  | 7.90  | 9.83  | 13.50 | 22.00 | 21.25 | 19.43 | 25.84 | 28.70 | 31.56 | 13.23 | 14.80  |
| 2549                                                                                                             | 16.42 | 17.35 | 18.25 | 21.44 | 27.24 | 25.47 | 23.07 | 32.24 | 32.78 | 27.55 | 30.48 |       | 24.75  |
| <b>ราคาขายส่ง กทม.</b> <span style="float: right;">ที่มา : กรมการค้าภายใน</span>                                 |       |       |       |       |       |       |       |       |       |       |       |       |        |
| - หอมแดงแห้งภาคเหนือมัดจุกหัวใหญ่                                                                                |       |       |       |       |       |       |       |       |       |       |       |       |        |
| 2540                                                                                                             | -     | 15.00 | 12.57 | 10.50 | 10.50 | 16.36 | 19.79 | 27.08 | 25.68 | 23.50 | 22.58 | 17.91 | 18.32  |
| 2541                                                                                                             | 24.00 | 19.00 | 17.26 | 18.61 | 25.17 | 32.73 | 47.62 | 41.60 | 37.18 | 36.33 | 42.67 | 44.10 | 32.19  |
| 2542                                                                                                             | 31.65 | 16.83 | 15.38 | 25.17 | 25.72 | 29.30 | 28.09 | 24.14 | 25.48 | 29.28 | 42.20 | 30.75 | 27.00  |
| 2543                                                                                                             | 14.80 | 11.00 | 12.76 | 15.53 | 19.55 | 20.59 | 23.74 | 28.27 | 40.14 | 29.07 | 21.57 | 15.67 | 21.06  |
| 2544                                                                                                             | 14.40 | 16.50 | 18.00 | 20.03 | 21.50 | 23.55 | 26.41 | 29.61 | 33.25 | 31.64 | 51.86 | 55.06 | 28.48  |
| 2545                                                                                                             | 24.55 | 14.00 | 14.00 | 17.58 | 21.55 | 28.03 | 29.00 | 31.10 | 34.00 | 39.14 | 44.36 | 22.50 | 26.65  |
| 2546                                                                                                             | 18.64 | 18.87 | 21.71 | 23.69 | 32.63 | 43.38 | 50.19 | 38.00 | 33.89 | 35.39 | 32.05 | 21.61 | 30.84  |
| 2547                                                                                                             | 16.05 | 15.55 | 10.82 | 13.25 | 14.81 | 16.92 | 19.50 | 20.00 | 20.50 | 31.13 | 23.92 | 17.63 | 18.34  |
| 2548                                                                                                             | 16.00 | 15.10 | 13.90 | 19.56 | 22.76 | 34.64 | 32.32 | 29.41 | 35.65 | 37.50 | 41.60 | 31.07 | 27.46  |
| 2549                                                                                                             | 23.23 | 24.50 | 24.50 | 26.10 | 33.71 | 38.47 | 35.50 | 37.23 | 41.00 | 38.03 | 39.00 |       | 32.84  |
| - หอมแดงแห้งศรีสะเกษมัดจุกหัวใหญ่ <span style="float: right;">ที่มา : กรมการค้าภายใน</span>                      |       |       |       |       |       |       |       |       |       |       |       |       |        |
| 2540                                                                                                             | 16.95 | 12.00 | 9.95  | 8.50  | -     | -     | -     | -     | -     | -     | 17.91 | 20.24 | 14.26  |
| 2541                                                                                                             | 25.95 | 24.00 | 22.32 | -     | -     | -     | -     | -     | -     | -     | -     | 39.00 | 27.82  |
| 2542                                                                                                             | 28.50 | 17.20 | 15.98 | -     | -     | -     | -     | -     | -     | -     | -     | 25.07 | 21.69  |
| 2543                                                                                                             | 12.58 | 8.89  | 12.50 | -     | -     | -     | -     | -     | -     | -     | -     | 14.00 | 11.99  |
| 2544                                                                                                             | 13.59 | 14.92 | -     | -     | -     | -     | -     | -     | -     | -     | -     | 51.42 | 26.64  |
| 2545                                                                                                             | 24.55 | 14.00 | -     | -     | -     | -     | -     | -     | -     | -     | 32.50 | 21.68 | 23.18  |
| 2546                                                                                                             | 18.09 | 17.00 | -     | -     | -     | -     | -     | -     | -     | -     | -     | 19.42 | 18.17  |
| 2547                                                                                                             | 14.29 | 12.08 | 10.82 | -     | -     | -     | -     | -     | -     | -     | -     | 16.57 | 13.44  |
| 2548                                                                                                             | 16.00 | 15.10 | 13.90 | -     | -     | -     | -     | -     | -     | -     | 49.00 | 28.03 | 24.41  |
| 2549                                                                                                             | 20.37 | 23.50 | 23.50 | -     | -     | -     | -     | -     | -     | -     | -     |       | 22.46  |

สำนักส่งเสริมการค้าสินค้าเกษตร

ธันวาคม 2549

## ส้มเขียวหวาน

### 1. ผลผลิตและความต้องการใช้ (ตัน)

|                       | ปี 2545 | ปี 2546 | ปี 2547 | ปี 2548 | ปี 2549    |
|-----------------------|---------|---------|---------|---------|------------|
|                       |         |         |         |         | (คาดการณ์) |
| 1.1 ผลผลิตภายในประเทศ | 512,700 | 585,800 | 645,900 | 738,500 | 727,300    |
| 1.2 การใช้            | 99%     | 99%     | 99%     | 99%     | 98%        |
| - บริโภคสด            | 512,600 | 586,700 | 645,700 | 736,600 | 716,300    |
| 1.3 นำเข้าส้มสด       |         |         |         |         |            |
| - ปริมาณ (ตัน)        | 900     | 1,700   | 2,400   | 4,000   | 4,000      |
| - มูลค่า (ล้านบาท)    | 21.840  | 16.896  | 54.004  | 136.676 |            |
| 1.4 ส่งออกส้มสด       | 1%      | 1%      | 1%      | 1%      | 2%         |
| - ปริมาณ (ตัน)        | 1,000   | 800     | 2,600   | 5,900   | 15,000     |
| - มูลค่า (ล้านบาท)    | 21.840  | 16.896  | 54.004  | 136.676 |            |

### 2. ช่วงผลผลิตออกสู่ตลาด

เดือนพฤศจิกายน – กุมภาพันธ์ 70%

### 3. ราคาเกษตรกรขายได้ส้มเขียวหวาน ชนิดคละ (บาท/กก.)

|                           |       |       |       |       |             |
|---------------------------|-------|-------|-------|-------|-------------|
| - เฉลี่ยทั้งปี            | 17.54 | 16.93 | 15.76 | 13.66 | 11.32       |
|                           |       |       |       |       | (มค.-พย.49) |
| - เฉลี่ยออกมา (พ.ย.-ก.พ.) | 14.25 | 13.61 | 10.18 | 9.22  |             |

### 4. สถานการณ์

4.1 ผลผลิตส้มเขียวหวาน ปี 2549/50 มีปริมาณ 727,300 ตัน ใกล้เคียงกับปีที่ผ่านมา โดยปัจจุบันได้มีการย้ายพื้นที่ปลูกส้มจากภาคกลาง (จังหวัดปทุมธานี นครนายก สระบุรี) มาเพาะปลูกมากในภาคเหนือ ได้แก่ จังหวัดเชียงใหม่ (40%) กำแพงเพชร (33%) เชียงราย (11%) สุโขทัย (4%) แพร่ (3%) นครสวรรค์ (2%) ตาก (1%) น่าน (1%) เนื่องจากพื้นที่ในภาคกลางได้ถูกนำไปใช้ประโยชน์ทางด้านอุตสาหกรรม

4.2 ช่วงที่ผลผลิตส้มเขียวหวานออกมาระหว่างเดือน พ.ย.49 – ก.พ.50 ร้อยละ 70 โดยขณะนี้ผลผลิตได้ออกสู่ตลาดแล้วประมาณร้อยละ 15

4.3 ราคาสัมเขี้ยวหวานเดือน พ.ย.49 อ่อนตัวลงจากเดือนที่ผ่านมา กล่าวคือ ราคาเกษตรกรขายได้เดือน พ.ย.49 เฉลี่ย กก.ละ 12.50 บาท ลดลงจากเดือน ต.ค.49 ซึ่งมีราคาเฉลี่ย กก.ละ 16.60 บาท อย่างไรก็ตามราคาดังกล่าวยังอยู่ในระดับปกติและใกล้เคียงกับช่วงเดียวกันของปีที่ผ่านมา (กก.ละ 12.21 บาท)

5. มาตรการแก้ไขปัญหา ปี 2549

5.1 คณะกรรมการ คชก. มีมติเมื่อวันที่ 5 เมษายน 2548 มอบหมายกระทรวงเกษตรและสหกรณ์รับผิดชอบจัดทำแผนบูรณาการด้านการผลิตและการตลาดผลไม้ทุกชนิดทั้งระบบ เพื่อให้ปริมาณผลผลิตสอดคล้องกับปริมาณความต้องการทั้งภายในประเทศและการส่งออก รวมทั้งจัดทำแผนแก้ไขปัญหทั้งในระยะสั้นและระยะยาว

5.2 หากเกิดปัญหาราคาตกต่ำ กรมการค้าภายในจะเข้าไปเสริมในด้านการส่งเสริมการจำหน่ายส้มในแหล่งชุมชนต่าง ๆ โดยจัดสถานที่ให้เกษตรกรนำผลผลิตส้มมาขายให้แก่ผู้บริโภคโดยตรง

กรมการค้าภายใน

ธันวาคม 2549

Dive D/g2-2 / สัมเขี้ยวหวาน/รายเดือนส้ม/สัมพย49

## ราคาสัมเขี้ยวหวาน

## 1. ราคาเกษตรกรขายได้ ชนิดใหญ่คณะ ณ แหล่งผลิต

หน่วย : บาท/กก.

| ปี   | ม.ค.  | ก.พ.  | มี.ค. | เม.ย. | พ.ค.  | มิ.ย. | ก.ค.  | ส.ค.  | ก.ย.  | ต.ค.  | พ.ย.  | ธ.ค.  | เฉลี่ย<br>ทั้งปี | เฉลี่ยพ.ย.-ก.พ.<br>ออกมาก |
|------|-------|-------|-------|-------|-------|-------|-------|-------|-------|-------|-------|-------|------------------|---------------------------|
| 2543 | 10.88 | 14.54 | 17.24 | 14.62 | 10.48 | 13.84 | 17.75 | 23.29 | 20.90 | 8.77  | 10.57 | 13.53 | 14.70            | 13.05                     |
| 2544 | 14.49 | 13.60 | 17.24 | 16.31 | 14.75 | 18.25 | 27.47 | 27.25 | 15.37 | 13.07 | 12.95 | 13.72 | 17.04            | 16.36                     |
| 2545 | 17.40 | 21.36 | 18.25 | 14.83 | 14.67 | 15.83 | 18.87 | 23.50 | 21.27 | 18.08 | 14.01 | 12.41 | 17.54            | 14.25                     |
| 2546 | 15.31 | 15.27 | 17.14 | 19.64 | 20.44 | 19.80 | 17.50 | 18.67 | 16.81 | 16.21 | 13.90 | 12.50 | 16.93            | 13.61                     |
| 2547 | 13.40 | 14.62 | 16.81 | 18.50 | 15.66 | 12.62 | 17.00 | 22.20 | 20.25 | 17.75 | 12.10 | 8.10  | 15.76            | 10.18                     |
| 2548 | 10.56 | 9.86  | 11.45 | 14.83 | 13.40 | 14.75 | 19.50 | 19.40 | 17.00 | 12.00 | 12.21 | 8.97  | 13.66            | 9.22                      |
| 2549 | 7.16  | 8.53  | 11.87 | 11.70 | 11.90 | 10.57 | 10.19 | 10.00 | 13.50 | 16.60 | 12.50 |       | 11.32            |                           |

ที่มา : สำนักงานเศรษฐกิจการเกษตร

## 2. ราคาขายส่งสัมเขี้ยวหวาน เบอร์ 0 ณ ตลาดกรุงเทพมหานคร

หน่วย : บาท/กก.

| ปี   | ม.ค.  | ก.พ.  | มี.ค. | เม.ย. | พ.ค.  | มิ.ย. | ก.ค.  | ส.ค.  | ก.ย.  | ต.ค.  | พ.ย.  | ธ.ค.  | เฉลี่ย<br>ทั้งปี | เฉลี่ยพ.ย.-ก.พ.<br>ออกมาก |
|------|-------|-------|-------|-------|-------|-------|-------|-------|-------|-------|-------|-------|------------------|---------------------------|
| 2543 | 21.98 | 24.89 | 28.28 | 23.00 | 12.50 | 19.34 | 29.50 | 39.20 | 20.70 | 13.05 | 14.48 | 20.17 | 22.26            | 20.18                     |
| 2544 | 23.57 | 22.50 | 22.57 | 27.00 | 23.39 | 25.83 | 36.43 | 38.55 | 26.98 | 19.27 | 17.93 | 18.50 | 25.21            | 21.79                     |
| 2545 | 24.18 | 26.55 | 26.17 | 28.11 | 26.90 | 27.05 | 40.40 | 42.07 | 29.71 | 20.50 | 17.29 | 19.67 | 27.38            | 21.60                     |
| 2546 | 26.07 | 23.37 | 27.60 | 34.33 | 30.05 | 33.10 | 31.00 | 32.15 | 29.14 | 21.00 | 17.43 | 16.48 | 26.81            | 16.80                     |
| 2547 | 17.40 | 15.90 | 18.02 | 21.08 | 15.26 | 16.10 | 29.34 | 30.18 | 21.02 | 20.50 | 15.75 | 15.28 | 19.65            | 19.24                     |
| 2548 | 19.28 | 26.63 | 22.34 | 19.52 | 16.31 | 19.75 | 26.68 | 30.91 | 27.95 | 25.24 | 17.80 | 13.05 | 22.12            | 15.96                     |
| 2549 | 12.74 | 20.26 | 30.37 | 31.74 | 29.00 | 26.18 | 28.00 | 34.66 | 38.78 | 35.88 | 22.82 |       | 28.22            |                           |

ที่มา : กรมการค้าภายใน

## 3. ราคาขายส่งสัมเขี้ยวหวาน เบอร์ 1 ณ ตลาดกรุงเทพมหานคร

| ปี   | ม.ค.  | ก.พ.  | มี.ค. | เม.ย. | พ.ค.  | มิ.ย. | ก.ค.  | ส.ค.  | ก.ย.  | ต.ค.  | พ.ย.  | ธ.ค.  | เฉลี่ย<br>ทั้งปี | เฉลี่ยพ.ย.-ก.พ.<br>ออกมาก |
|------|-------|-------|-------|-------|-------|-------|-------|-------|-------|-------|-------|-------|------------------|---------------------------|
| 2543 | 17.15 | 19.63 | 22.04 | 16.03 | 9.25  | 17.30 | 26.63 | 30.41 | 14.88 | 9.85  | 12.41 | 17.00 | 17.72            | 16.64                     |
| 2544 | 19.64 | 17.50 | 18.16 | 19.73 | 17.71 | 22.05 | 31.30 | 32.48 | 19.40 | 14.20 | 14.45 | 15.17 | 20.15            | 18.17                     |
| 2545 | 20.68 | 22.37 | 17.67 | 19.03 | 19.55 | 20.25 | 33.31 | 36.17 | 19.31 | 13.59 | 13.10 | 15.72 | 20.90            | 16.90                     |
| 2546 | 21.41 | 17.37 | 21.38 | 25.38 | 23.68 | 25.17 | 23.50 | 24.80 | 21.55 | 13.44 | 11.80 | 13.05 | 20.21            | 13.14                     |
| 2547 | 14.38 | 13.33 | 15.04 | 15.50 | 12.24 | 13.27 | 25.30 | 23.00 | 14.50 | 14.00 | 12.00 | 12.41 | 15.41            | 15.56                     |
| 2548 | 14.67 | 23.15 | 18.25 | 16.62 | 14.25 | 16.57 | 22.09 | 26.47 | 23.18 | 20.94 | 14.18 | 10.70 | 18.42            | 13.12                     |
| 2549 | 10.20 | 17.39 | 27.20 | 28.38 | 24.50 | 21.00 | 23.00 | 30.20 | 34.40 | 28.98 | 17.80 |       | 23.91            |                           |

ที่มา : กรมการค้าภายใน

หมายเหตุ : ข้อมูลตาม 2 และ 3 สำหรับปี 2548 เป็นราคาเฉลี่ยระหว่างราคาสัมรังสิตและสัมภาคเหนือ

ก.ร. 1/2549 ราคาพืชเศรษฐกิจ

## สุกร

|                                                                                                                                                                                                                                        | 2545   | 2546   | 2547   | 2548   | 2549           |
|----------------------------------------------------------------------------------------------------------------------------------------------------------------------------------------------------------------------------------------|--------|--------|--------|--------|----------------|
| 1. ผลผลิต (ล้านตัว)                                                                                                                                                                                                                    | 9.925  | 10.300 | 10.541 | 10.878 | 11.332         |
| 2. ความต้องการภายในประเทศ (ล้านตัว)                                                                                                                                                                                                    | 9.590  | 9.860  | 10.290 | 10.580 | 10.910         |
| 3. ปริมาณการนำเข้าเนื้อสุกร (ตัน)                                                                                                                                                                                                      | 395    | 439    | 621    | 588    | 85             |
|                                                                                                                                                                                                                                        |        |        |        |        | (ม.ก.- ต.ค.49) |
| 4. ปริมาณการส่งออกเนื้อสุกร (ตัน)                                                                                                                                                                                                      | 11,592 | 9,699  | 5,105  | 5,857  | 3,088          |
|                                                                                                                                                                                                                                        |        |        |        |        | (ม.ก.- ต.ค.49) |
| 5. ราคาขายส่งสุกรมี่ชีวิต ณ แหล่งผลิต (บาท/กก.)                                                                                                                                                                                        | 38.41  | 32.82  | 44.95  | 49.31  | 42.73          |
|                                                                                                                                                                                                                                        |        |        |        |        | (พ.ย.49)       |
| 6. ต้นทุนการผลิตสุกรขุน (บาท/กก.)                                                                                                                                                                                                      | 34.97  | 33.42  | 39.15  | 43.31  | NA             |
| 7. สถานการณ์ ในเดือนพฤศจิกายน 2549 มีผลผลิตออกสู่ตลาดสม่ำเสมอ ความต้องการของตลาดเพิ่มขึ้นเมื่อเทียบกับเดือนก่อน ส่งผลให้ราคาขายส่งสุกรมี่ชีวิตปรับตัวสูงขึ้นจากเดือนก่อนเล็กน้อย ส่วนราคาขายส่งขายปลีกสุกรชำแหละมีความเคลื่อนไหวดังนี้ |        |        |        |        |                |

|                          | <u>ต.ค.49</u> | <u>พ.ย.49</u> |                        | <u>ต.ค.49</u> | <u>พ.ย.49</u> |
|--------------------------|---------------|---------------|------------------------|---------------|---------------|
| - ราคาขายส่งสุกรมี่ชีวิต | 42.21         | 42.73         | - ราคาขายส่งสุกรชำแหละ | 50.93         | 50.77         |
| - ราคาขายส่งเนื้อแดง     | 70.90         | 69.61         | - ราคาขายปลีกเนื้อแดง  | 91.79         | 91.48         |

8. การส่งออก ในช่วงเดือนมกราคม – ตุลาคม 2549 มีการส่งออกสุกรพันธุ์เพิ่มขึ้น แต่มีการส่งออกสุกรมี่ชีวิตเพื่อการค้าและเนื้อสุกรลดลงจากช่วงเดียวกันของปีก่อน โดยตลาดหลักของสุกรมี่ชีวิต ได้แก่ กัมพูชา เวียดนาม ลาว พม่า เนื้อสุกรสด แช่เย็นและแช่แข็ง ได้แก่ ประเทศฮ่องกง และญี่ปุ่น ส่วนเนื้อสุกรปรุงสุก ได้แก่ ฮ่องกง ญี่ปุ่น กัมพูชา และออสเตรเลีย

9. แนวโน้ม ช่วงเดือนธันวาคม 2549 จะมีผลผลิตออกสู่ตลาดมากตามฤดูกาล อย่างไรก็ตาม ความต้องการของตลาดก็มีแนวโน้มเพิ่มขึ้นเช่นกัน เพื่อรองรับเทศกาล และฤดูการท่องเที่ยวประจำปี จึงคาดว่า ราคาขายส่งขายปลีกสุกรจะปรับสูงขึ้นระดับหนึ่งตามสภาพการค้า

\*\*\*\*\*

กรมการค้าภายใน กระทรวงพาณิชย์

ธันวาคม 2549

Vagri\_16ก-6 สินค้าปศุสัตว์ก.6-2รายเดือน F : สุกรรวมเดือน

## สถิติราคาขายส่ง - ขายปลีก สุกร

ปี 2544 - 2549

| ปี                                                         | ม.ค.  | ก.พ.  | มี.ค.  | เม.ย.  | พ.ค.   | มิ.ย. | ก.ค.  | ส.ค.  | ก.ย.  | ต.ค.  | พ.ย.  | ธ.ค.  | เฉลี่ย |
|------------------------------------------------------------|-------|-------|--------|--------|--------|-------|-------|-------|-------|-------|-------|-------|--------|
| <b>ราคาขายส่งสุกร (บาท/ตัว)</b>                            |       |       |        |        |        |       |       |       |       |       |       |       |        |
| 2544                                                       | 750   | 734   | 711    | 826    | 900    | 900   | 900   | 900   | 900   | 900   | 945   | 1,000 | 864    |
| 2545                                                       | 1,077 | 1,100 | 1,100  | 1,100  | 1,100  | 1,025 | 1,000 | 1,000 | 1,000 | 1,000 | 1,000 | 908   | 1,034  |
| 2546                                                       | 700   | 626   | 352    | 433    | 879    | 848   | 743   | 700   | 845   | 900   | 800   | 743   | 714    |
| 2547                                                       | 810   | 1,190 | 1,459  | 1,317  | 884    | 667   | 727   | 890   | 800   | 985   | 1,200 | 1,285 | 1,018  |
| 2548                                                       | 1,300 | 1,300 | 1,300  | 1,300  | 1,300  | 1,300 | 1,300 | 1,300 | 1,255 | 1,105 | 1,355 | 1,500 | 1,301  |
| 2549                                                       | 1,500 | 1,500 | 1,500  | 1,444  | 1,400  | 1,321 | 1,100 | 1,100 | 1,100 | 1,100 | 1,164 |       |        |
| <b>ราคาขายส่งสุกรมีชีวิต (ฟาร์ม) ณ แหล่งผลิต (บาท/กก.)</b> |       |       |        |        |        |       |       |       |       |       |       |       |        |
| 2544                                                       | 30.55 | 30.92 | 32.50  | 37.55  | 41.83  | 42.50 | 39.78 | 39.32 | 38.90 | 36.52 | 37.05 | 38.00 | 37.12  |
| 2545                                                       | 37.43 | 36.61 | 38.38  | 40.39  | 40.50  | 39.10 | 40.07 | 40.69 | 40.58 | 38.89 | 36.29 | 32.03 | 38.41  |
| 2546                                                       | 28.50 | 27.13 | 24.60  | 26.31  | 38.18  | 38.93 | 36.50 | 34.20 | 36.00 | 35.83 | 33.75 | 33.88 | 32.82  |
| 2547                                                       | 37.33 | 47.70 | 53.41  | 55.22  | 50.95  | 43.00 | 40.70 | 41.60 | 40.00 | 39.35 | 43.59 | 46.50 | 44.95  |
| 2548                                                       | 47.50 | 48.50 | 48.54  | 52.79  | 51.92  | 51.50 | 51.45 | 49.77 | 46.23 | 43.90 | 48.36 | 51.25 | 49.31  |
| 2549                                                       | 50.55 | 48.50 | 48.39  | 47.88  | 48.50  | 47.97 | 45.97 | 45.77 | 45.20 | 42.21 | 42.73 |       |        |
| <b>ราคาขายปลีกเนื้อแดง ตลาด กทม. (บาท/กก.)</b>             |       |       |        |        |        |       |       |       |       |       |       |       |        |
| 2544                                                       | 70.60 | 70.00 | 70.00  | 72.55  | 75.86  | 76.50 | 76.50 | 76.50 | 75.15 | 72.86 | 71.73 | 72.50 | 73.40  |
| 2545                                                       | 72.50 | 72.50 | 72.50  | 73.24  | 74.50  | 74.50 | 74.50 | 74.69 | 74.21 | 72.55 | 72.07 | 68.81 | 73.05  |
| 2546                                                       | 67.50 | 67.03 | 63.64  | 65.44  | 73.84  | 74.50 | 74.50 | 74.50 | 74.50 | 73.67 | 72.50 | 72.50 | 71.18  |
| 2547                                                       | 75.35 | 94.00 | 103.64 | 105.00 | 100.03 | 89.64 | 87.16 | 88.00 | 82.50 | 82.50 | 86.36 | 87.50 | 90.14  |
| 2548                                                       | 92.50 | 91.71 | 91.09  | 100.88 | 100.47 | 99.00 | 97.82 | 97.14 | 93.23 | 92.50 | 96.82 | 97.50 | 95.89  |
| 2549                                                       | 97.50 | 97.50 | 97.50  | 97.50  | 97.50  | 96.18 | 92.50 | 92.50 | 92.50 | 91.79 | 91.48 |       |        |

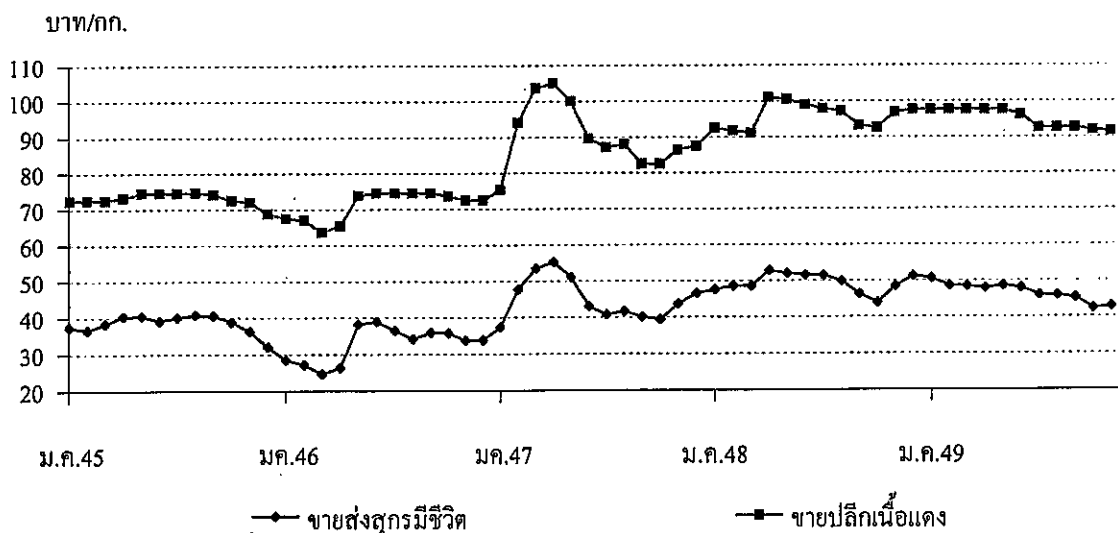

กรมการค้าภายใน กระทรวงพาณิชย์

agri\_16\ก-6 สิบห้า พฤศจิกายน 2549\ก.6-2\รายเดือน F : กราฟราคาสุกร sheet 7\44-49





## สถิติราคาขายส่ง - ขายปลีก ไข่ไก่

ปี 2544 - 2549

| ปี                                                     | ม.ค.  | ก.พ.  | มี.ค. | เม.ย. | พ.ค.  | มิ.ย. | ก.ค.  | ส.ค.  | ก.ย.  | ต.ค.  | พ.ย.  | ธ.ค.  | เฉลี่ย |
|--------------------------------------------------------|-------|-------|-------|-------|-------|-------|-------|-------|-------|-------|-------|-------|--------|
| <b>ราคาขายส่งลูกไก่ไข่อายุ 1 วัน (บาท/ตัว)</b>         |       |       |       |       |       |       |       |       |       |       |       |       |        |
| 2544                                                   | 8.59  | 10.40 | 13.41 | 14.35 | 14.50 | 15.45 | 15.50 | 16.50 | 17.30 | 18.40 | 17.77 | 17.50 | 14.97  |
| 2545                                                   | 17.50 | 17.50 | 17.50 | 17.50 | 17.50 | 17.90 | 19.36 | 18.50 | 18.50 | 16.50 | 12.59 | 10.83 | 16.81  |
| 2546                                                   | 8.41  | 10.03 | 11.50 | 13.06 | 14.55 | 15.50 | 15.50 | 15.50 | 15.90 | 15.50 | 15.50 | 15.50 | 13.87  |
| 2547                                                   | 17.00 | 20.00 | 21.50 | 23.72 | 26.50 | 26.50 | 25.82 | 23.60 | 23.60 | 23.50 | 19.86 | 13.50 | 22.09  |
| 2548                                                   | 14.35 | 15.50 | 15.50 | 15.79 | 16.50 | 16.50 | 18.18 | 18.50 | 17.59 | 16.80 | 15.32 | 14.50 | 16.25  |
| 2549                                                   | 14.50 | 12.82 | 13.37 | 16.50 | 16.50 | 16.50 | 14.24 | 14.32 | 13.20 | 11.50 | 14.09 |       |        |
| <b>ราคาขายส่งไข่ไก่สด คละ ณ แหล่งผลิต (บาท/ฟอง)</b>    |       |       |       |       |       |       |       |       |       |       |       |       |        |
| 2544                                                   | 1.01  | 1.33  | 1.44  | 1.37  | 1.47  | 1.55  | 1.62  | 1.71  | 1.74  | 1.64  | 1.53  | 1.60  | 1.50   |
| 2545                                                   | 1.54  | 1.48  | 1.46  | 1.50  | 1.58  | 1.53  | 1.40  | 1.45  | 1.38  | 1.23  | 1.22  | 1.17  | 1.41   |
| 2546                                                   | 1.02  | 1.16  | 1.25  | 1.26  | 1.42  | 1.54  | 1.55  | 1.56  | 1.63  | 1.62  | 1.50  | 1.52  | 1.42   |
| 2547                                                   | 1.91  | 1.40  | 1.47  | 2.24  | 2.22  | 2.34  | 2.45  | 2.30  | 2.22  | 2.10  | 1.66  | 1.88  | 2.02   |
| 2548                                                   | 2.25  | 2.18  | 2.15  | 2.23  | 2.38  | 2.40  | 2.54  | 2.40  | 2.13  | 2.06  | 1.85  | 1.63  | 2.18   |
| 2549                                                   | 1.63  | 1.50  | 1.73  | 1.71  | 1.78  | 1.78  | 1.70  | 1.74  | 1.61  | 1.60  | 1.84  |       |        |
| <b>ราคาขายปลีกไข่ไก่ เบอร์ 3 ณ ตลาด กทม. (บาท/ฟอง)</b> |       |       |       |       |       |       |       |       |       |       |       |       |        |
| 2544                                                   | 1.65  | 1.78  | 1.95  | 1.89  | 1.94  | 2.05  | 2.12  | 2.16  | 2.25  | 2.20  | 2.12  | 2.15  | 2.02   |
| 2545                                                   | 2.14  | 2.05  | 2.05  | 2.05  | 2.13  | 2.13  | 2.05  | 2.05  | 2.01  | 1.89  | 1.85  | 1.81  | 2.02   |
| 2546                                                   | 1.67  | 1.79  | 1.85  | 1.85  | 1.96  | 2.05  | 2.05  | 2.05  | 2.05  | 2.23  | 1.95  | 1.97  | 1.96   |
| 2547                                                   | 2.26  | 1.96  | 1.97  | 2.69  | 2.85  | 2.85  | 2.92  | 2.8   | 2.65  | 2.58  | 2.24  | 2.37  | 2.51   |
| 2548                                                   | 2.69  | 2.68  | 2.70  | 2.75  | 2.85  | 2.85  | 3.02  | 2.85  | 2.60  | 2.51  | 2.41  | 2.28  | 2.68   |
| 2549                                                   | 2.17  | 2.01  | 2.16  | 2.19  | 2.23  | 2.23  | 2.15  | 2.19  | 2.15  | 2.15  | 2.29  |       |        |

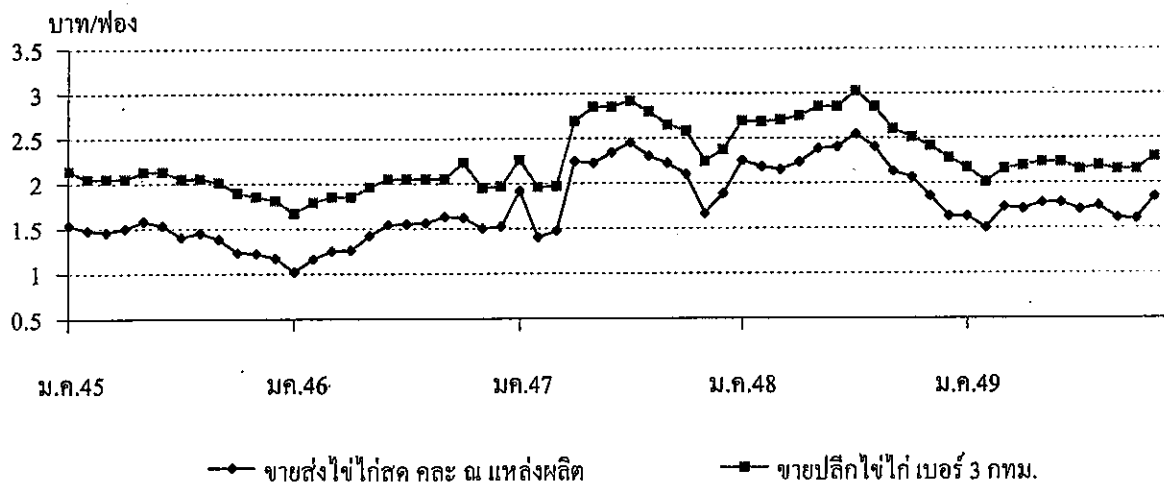

กรมการค้าภายใน กระทรวงพาณิชย์

## เกลือทะเล

| 1. ผลผลิตและความต้องการใช้      | ปี 2545   | ปี 2546  | ปี 2547   | ปี 2548 | ปี 2549       |
|---------------------------------|-----------|----------|-----------|---------|---------------|
| ผลผลิตโลก (ตัน)                 | NA        | NA       | NA        | NA      | NA            |
| ผลผลิตไทย (ตัน)                 | 607,100   | 610,000  | 660,590   | 700,000 | 650,000       |
| ความต้องการใช้ (ตัน)            | 550,000   | 550,000  | 550,000   | 550,000 | 550,000       |
| การนำเข้า ปริมาณ (ตัน)          | 82,572.00 | 35,235   | 35,190.47 | 12,379  | 4,629         |
| มูลค่า (ล้านบาท)                | 65.68     | 30.94    | 36.73     | 12.38   | 7.19          |
|                                 |           |          |           |         | (มก.-ต.ก. 49) |
| การส่งออก ปริมาณ (ตัน)          | 669.77    | 1,897.26 | 1,224.85  | 1,524   | 5,441         |
| มูลค่า (ล้านบาท)                | 3.38      | 7.47     | 6.09      | 4.74    | 15.93         |
|                                 |           |          |           |         | (มก.-ต.ก. 49) |
| 2. ราคา (บาท/ตัน)               | 1,305.89  | 973.56   | 1,029.55  | 708.34  | 758.06        |
|                                 |           |          |           |         | (ต.ก.49)      |
| 3. ต้นทุน จ.สมุทรสาคร (บาท/ตัน) | 600.00    | 655.00   | 665.00    | 694.50  | 697           |

## 4. สภาพปัญหา/สาเหตุ

ผลผลิตเกลือออกสู่ตลาดมาก ช่วงเดือน ก.พ.-เม.ย. โดยเฉพาะ ช่วงครึ่งปีแรกปี 2548 ถึงปลายปี 2548 ประกอบกับมีการแข่งขันจากเกลือและน้ำเกลือสินเธาว์จากภาคตะวันออกเฉียงเหนือ ซึ่งมีการผลิตมากในช่วงเดียวกัน นอกจากนี้เกลือทะเลมีคุณภาพต่ำลง มีสิ่งเจือปนมากและมีสีคล้ำ ทำให้ไม่สามารถแข่งขันได้เท่าที่ควร ส่งผลให้ราคาเกลืออยู่ในระดับต่ำ

## 5. มาตรการแก้ไขในอดีต

ปี 2541 เกิดปัญหาราคาเกลือตกต่ำ คชก. ได้มีมติ (3 ก.พ.42) อนุมัติเงินทุนหมุนเวียนปลอดดอกเบี้ย จำนวน 60 ล้านบาท ให้สหกรณ์การเกษตรนาเกลือนำไปรับซื้อ/จำหน่ายเกลือจากเกษตรกรตันละ 887 บาท

ผลการดำเนินงานรับซื้อเกลือได้ 975 ตัน มูลค่า 0.680 ล้านบาท รับจำหน่ายเกลือได้ 36,810 ตัน มูลค่า 22.85 ล้านบาท และราคาเกลือได้ขยับตัวสูงขึ้น จากราคาเฉลี่ยตันละ 661.11 บาท ในเดือน ก.พ.42 เป็นต้นละ 2,038.89 บาท ในเดือน ธ.ค.42

## 6. สถานการณ์ปัจจุบัน

ราคาเกลือที่เกษตรกรขายได้ปรับเพิ่มขึ้นจากเดือนที่แล้ว เนื่องจากช่วงนี้เป็นช่วงที่เกษตรกรปรับปรุงพื้นที่เพื่อทำนาเกลือฤดูใหม่ปี 2549/50 โดยเริ่มมีผลผลิตเกลือทะเลฤดูใหม่ออกสู่ตลาดบ้างแล้ว

\*\*\*\*\*

กรมการค้าภายใน กระทรวงพาณิชย์

ธันวาคม 2549

## ราคาเกลือที่เกษตรกรขายได้

หน่วย : บาท/ตัน

| ปี   | ม.ค.     | ก.พ.     | มี.ค.    | เม.ย.    | พ.ค.     | มิ.ย.    | ก.ค.     | ส.ค.     | ก.ย.     | ต.ค.     | พ.ย.     | ธ.ค.     | เฉลี่ย   |
|------|----------|----------|----------|----------|----------|----------|----------|----------|----------|----------|----------|----------|----------|
| 2541 | 511.11   | 466.67   | 488.89   | 450.00   | 388.89   | 416.67   | 433.33   | 466.67   | 494.45   | 477.78   | 500.00   | 522.22   | 936.07   |
| 2542 | 511.11   | 661.11   | 777.78   | 1,511.11 | 1,866.67 | 2,158.33 | 2,111.11 | 1,755.55 | 1,744.45 | 2,123.61 | 2,244.44 | 2,038.89 | 1,625.35 |
| 2543 | 1,388.89 | 944.44   | 1,238.89 | 1,246.89 | 1,677.78 | 2,040.74 | 2,044.44 | 1,761.11 | 1,633.33 | 1,811.11 | 1,777.78 | 1,744.45 | 1,609.15 |
| 2544 | 1,315.55 | 1,372.22 | 1,508.22 | 1,608.15 | 1,755.55 | 1,816.67 | 1,855.55 | 1,833.33 | 1,916.67 | 1,916.67 | 1,916.67 | 1,916.67 | 1,727.66 |
| 2545 | 1,556.67 | 1,333.33 | 1,324.45 | 1,266.30 | 1,146.85 | 1,250.00 | 1,266.67 | 1,305.25 | 1,333.33 | 1,333.33 | 1,289.44 | 1,265.00 | 1,305.89 |
| 2546 | 1,079.26 | 989.36   | 878.01   | 815.55   | 777.78   | 891.22   | 937.33   | 1,002.33 | 1,045.24 | 1,058.89 | 1,074.53 | 1,133.20 | 973.56   |
| 2547 | 944.38   | 1,152.67 | 1,147.19 | 913.69   | 963.89   | 1,062.99 | 1,111.25 | 1,066.67 | 1,073.34 | 1,035.54 | 950.69   | 932.33   | 1,029.55 |
| 2548 | 722.85   | 739.00   | 722.33   | 714.05   | 694.56   | 706.75   | 700.11   | 711.22   | 700.11   | 700.11   | 694.50   | 694.50   | 708.34   |
| 2549 | 800.17   | 796.17   | 787.75   | 789.00   | 708.36   | 666.67   | 711.11   | 753.33   | 777.77   | 766.67   | 781.665  |          | 758.06   |

ที่มา : กรมส่งเสริมสหกรณ์และสำนักงานการค้าภายในจังหวัด

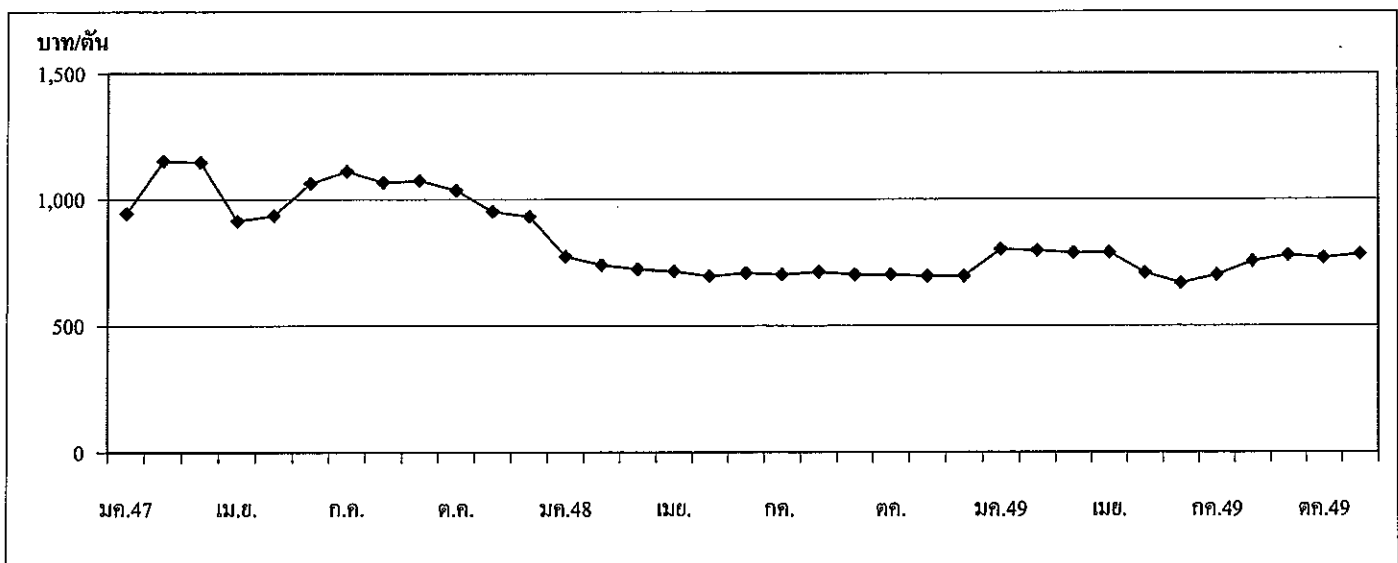

กรมการค้าภายใน กระทรวงพาณิชย์

ธันวาคม 2549

| 1. ผลผลิตและความต้องการใช้ (ล้านตัน)      | ปี 2547 | ปี 2548 | ปี 2549                    | ปี 2550 |
|-------------------------------------------|---------|---------|----------------------------|---------|
| 1.1 ผลผลิตพืชน้ำมันโลก                    | 335.160 | 381.290 | 388.300                    | 392.530 |
| 1.2 ผลผลิตถั่วเหลือง                      |         |         |                            |         |
| 1.2.1 โลก                                 | 186.770 | 215.954 | 218.037                    | 224.968 |
| 1.2.1 ไทย                                 | 0.223   | 0.215   | 0.216                      | 0.233   |
| - ถั่วฤดูแล้ง                             | 0.143   | 0.137   | 0.143                      | 0.148   |
| - ถั่วฤดูฝน                               | 0.080   | 0.078   | 0.073                      | 0.085   |
| 1.3 ความต้องการใช้                        | 1.435   | 1.822   | 1.641                      | 1.703   |
| 1.4 นำเข้า                                | 1.436   | 1.608   | 1.426                      | 1.472   |
|                                           |         |         | (มค-ตค.49 = 1,034,558 ตัน) |         |
| 1.5 ส่งออก                                | 0.0010  | 0.0012  | 0.0015                     | 0.0015  |
|                                           |         |         | (มค-ตค.49 = 1,033 ตัน)     |         |
| 2. ต้นทุนการผลิต (บาท/กก.)                | 7.32    | 8.54    | 8.97                       | NA      |
| 3. ราคา (บาท/กก.)                         | ปี 2547 | ปี 2548 | ต.ค. 49                    | พ.ย. 49 |
| 3.1 เกษตรกรขายได้                         |         |         |                            |         |
| - ชนิดคละ                                 | 12.29   | 10.75   | 10.95                      | 10.58   |
| 3.2 ขายส่ง กทม.                           |         |         |                            |         |
| - เกรดแปรรูปผลิตภัณฑ์อาหาร                | 17.52   | 14.67   | 15.07                      | 15.50   |
| - เกรดผลิตอาหารสัตว์                      | 16.20   | 13.88   | 13.75                      | 13.75   |
| - เกรดสกัดน้ำมัน                          | 13.58   | 11.52   | 11.50                      | 11.50   |
| 3.3 ซื้อขายล่วงหน้าตลาดชิคาโก (U.S. No.2) |         |         |                            |         |
| - บาท/กก.                                 | 11.13   | 9.01    | 8.14                       | 8.94    |
| - เหรียญสหรัฐ/ตัน                         | 276.73  | 223.12  | 217.42                     | 243.97  |

#### 4. สภาพปัญหา/สาเหตุ

ผลผลิตเมล็ดถั่วเหลืองในประเทศมีไม่เพียงพอกับความต้องการใช้ต้องนำเข้าจากต่างประเทศร้อยละ 87 ทั้งนี้เพื่อใช้ในอุตสาหกรรมการสกัดน้ำมันพืช อุตสาหกรรมการผลิตอาหารสัตว์ และอุตสาหกรรมแปรรูปผลิตภัณฑ์อาหาร

#### 5. มาตรการแก้ไขปัญหา

##### นโยบายและมาตรการนำเข้าเมล็ดถั่วเหลือง

การกำหนดนโยบายและมาตรการนำเข้าเมล็ดถั่วเหลืองเป็นอำนาจหน้าที่ของคณะกรรมการพืชน้ำมันและน้ำมันพืช ซึ่งได้รับการแต่งตั้งจากคณะรัฐมนตรี โดยมีรองนายกรัฐมนตรีที่รับผิดชอบการปรับโครงสร้างภาคเกษตรและการตลาดสินค้าเกษตร เป็นประธาน ผู้แทนจากหน่วยราชการและเอกชนที่เกี่ยวข้อง เป็นกรรมการ เลขานุการสำนักงานเศรษฐกิจการเกษตร เป็นกรรมการและเลขานุการ

## 5.1 นโยบายและมาตรการนำเข้าเมล็ดถั่วเหลืองปี 2549

### 5.1.1 การนำเข้าภายใต้องค์การการค้าโลก (WTO) ตามมติ ครม. 10 ม.ค.49

1) ในโควตา ให้นำเข้าโดยไม่จำกัดปริมาณและช่วงเวลานำเข้า อากรนำเข้าร้อยละ 0 ผู้มีสิทธินำเข้ารวม 12 ราย ประกอบด้วย 6 สมาคม (สมาคมผู้ผลิตน้ำมันถั่วเหลืองและรำข้าว สมาคมผู้ผลิตอาหารสัตว์ไทย สมาคมผู้ผลิตไก่เพื่อส่งออกไปไทย สมาคมผู้เลี้ยงไก่เนื้อเพื่อการส่งออก สมาคมปศุสัตว์ไทย และสมาคมส่งเสริมผู้ใช้วัตถุดิบอาหารสัตว์) และบริษัทแปรรูปอาหาร 6 บริษัท และมีเงื่อนไขผู้มีสิทธินำเข้าต้องรับซื้อเมล็ดถั่วเหลืองที่ผลิตในประเทศจากเกษตรกรทั้งหมดตามคุณภาพมาตรฐาน และราคาที่กำหนด ดังนี้

- |                        |                                                                |
|------------------------|----------------------------------------------------------------|
| (1) เกรดสกัดน้ำมัน     | ราคาไม่ต่ำกว่า 10.50 บาท/กก. ณ ไร่นา หรือ 11.50 บาท/กก. ณ กทม. |
| (2) เกรดผลิตอาหารสัตว์ | ราคาไม่ต่ำกว่า 11.00 บาท/กก. ณ ไร่นา หรือ 12.00 บาท/กก. ณ กทม. |
| (3) เกรดแปรรูปอาหาร    | ราคาไม่ต่ำกว่า 13.00 บาท/กก. ณ ไร่นา หรือ 14.00 บาท/กก. ณ กทม. |

โดยต้องทำสัญญาการปฏิบัติตามเงื่อนไขดังกล่าว ไว้กับกระทรวงเกษตรและสหกรณ์และกระทรวงพาณิชย์ ทั้งนี้ หากมีผู้ยื่นขอมีสิทธินำเข้ารายใหม่ให้อยู่ในดุลยพินิจของฝ่ายเลขานุการคณะกรรมการพืชน้ำมันฯ เป็นผู้พิจารณา

### 2) นอกโควตา กำหนดอกรนำเข้าร้อยละ 80

5.1.2 การนำเข้าภายใต้ ACMECS อกรนำเข้าร้อยละ 0 ให้ผู้มีสิทธินำเข้าต้องเป็นผู้มีสิทธินำเข้าในโควตาภายใต้ WTO และต้องปฏิบัติตามเงื่อนไขการรับซื้อผลผลิตในประเทศตามที่กำหนด

### 5.1.3 การนำเข้าภายใต้เขตการค้าเสรีอาเซียน (AFTA) อกรนำเข้าร้อยละ 5

5.1.4 การนำเข้าภายใต้ความตกลงการค้าเสรีไทย – ออสเตรเลีย และไทย – นิวซีแลนด์ (FTA) อกรนำเข้าร้อยละ 0 ไม่จำกัดปริมาณนำเข้า

### 5.1.5 การนำเข้าทั่วไป (ไม่ใช่การนำเข้าตามที่กล่าว) กำหนดอกรนำเข้าร้อยละ 6 และต้องขออนุญาตนำเข้า

5.2 นโยบายและมาตรการนำเข้าเมล็ดถั่วเหลืองปี 2550 เช่นเดียวกับปี 2549 (มติ คณะกรรมการพืชน้ำมันฯ 5 ก.ย.49 และมติ ครม. 12 ก.ย.49)

## 6. สถานการณ์

ผลผลิตถั่วเหลืองฤดูฝนที่ออกสู่ตลาดขณะนี้ ส่วนใหญ่เป็นเกรดสกัดน้ำมันและผลผลิตมีปริมาณไม่มากนัก ในขณะที่ความต้องการใช้มีอย่างสม่ำเสมอ ส่งผลให้ราคาเกษตรกรขายได้ชนิดละสูงขึ้นจากเดือนที่ผ่านมา เช่นเดียวกับราคาขายส่ง กทม.เกรดแปรรูปผลิตภัณฑ์อาหาร ส่วนเกรดผลิตอาหารสัตว์ และเกรดสกัดน้ำมัน ราคายังคงทรงตัว

ราคาซื้อขายล่วงหน้าตลาดชิคาโกยังคงโน้มสูงขึ้นจากเดือนที่ผ่านมา เนื่องจากอุปสงค์ถั่วเหลืองของสหรัฐอเมริกามีเพิ่มขึ้น ประกอบกับความวิตกกังวลเกี่ยวกับการแพร่ระบาดของโรคเชื้อราสนิมในแหล่งปลูกถั่วเหลืองของสหรัฐฯ ซึ่งจะส่งผลให้ผลผลิตถั่วเหลืองลดลง

ราคาเมล็ดถั่วเหลือง

หน่วย: บาท/กก.

|                                                                             | มค.    | กพ.    | มีค.   | เมย.   | พค.    | มิย.   | กค.    | สค.    | กย.    | ตค.    | พย.    | ธค.    | เฉลี่ย |
|-----------------------------------------------------------------------------|--------|--------|--------|--------|--------|--------|--------|--------|--------|--------|--------|--------|--------|
| <b>1. ราคาที่เกษตรกรขายได้ เมล็ดถั่วเหลืองชนิดคละ</b>                       |        |        |        |        |        |        |        |        |        |        |        |        |        |
| ปี 2543                                                                     | 8.72   | 8.11   | 9.86   | 9.56   | 9.03   | 9.15   | 9.65   | 9.14   | 8.13   | 9.16   | 9.85   | 9.87   | 9.19   |
| ปี 2544                                                                     | 9.14   | 9.46   | 9.92   | 9.31   | 9.68   | 9.92   | 10.00  | 9.06   | 9.92   | 9.94   | 10.10  | 9.72   | 9.32   |
| ปี 2545                                                                     | 9.48   | 9.67   | 10.03  | 9.87   | 10.09  | 11.36  | -      | 10.59  | 10.06  | 10.01  | 10.17  | 10.41  | 10.39  |
| ปี 2546                                                                     | 10.36  | 10.16  | 10.06  | 9.74   | 9.77   | 10.10  | -      | 10.12  | 10.44  | 9.73   | 11.10  | 11.64  | 10.21  |
| ปี 2547                                                                     | 11.33  | -      | 14.29  | 15.28  | 14.91  | -      | -      | 10.75  | 10.64  | 9.79   | 11.63  | 12.03  | 12.29  |
| ปี 2548                                                                     | 13.00  | 11.40  | 11.07  | 11.23  | 10.15  | 10.15  | 11.70  | 10.90  | 9.85   | 9.22   | 10.10  | 10.19  | 10.75  |
| ปี 2549                                                                     | -      | -      | 10.37  | 10.13  | 10.04  | -      | 10.35  | 10.35  | 10.25  | 10.95  | 10.58  | -      | 10.38  |
| <b>2. ราคาขายส่ง เมล็ดถั่วเหลืองเกรดแปรรูปผลิตภัณฑ์อาหาร ตลาด กทม.</b>      |        |        |        |        |        |        |        |        |        |        |        |        |        |
| ปี 2543                                                                     | 16.84  | 17.00  | 15.96  | 15.50  | 15.05  | 14.50  | 14.50  | 14.50  | 14.50  | 14.50  | 14.50  | 14.50  | 15.15  |
| ปี 2544                                                                     | 14.50  | 14.50  | 14.02  | 14.50  | 14.50  | 14.50  | 14.50  | 14.50  | 14.50  | 14.50  | 14.50  | 14.50  | 14.46  |
| ปี 2545                                                                     | 14.50  | 14.63  | 15.00  | 15.00  | 15.00  | 15.00  | 15.00  | 15.00  | 15.00  | 15.00  | 15.00  | 15.00  | 14.93  |
| ปี 2546                                                                     | 15.16  | 15.50  | 15.50  | 14.67  | 14.25  | 14.30  | 14.82  | 15.50  | 15.02  | 14.63  | 15.36  | 15.50  | 15.02  |
| ปี 2547                                                                     | 16.00  | 16.50  | 17.77  | 19.70  | 19.75  | 19.54  | 19.25  | 18.25  | 16.75  | 16.45  | 15.50  | 14.75  | 17.52  |
| ปี 2548                                                                     | 14.88  | 15.25  | 15.25  | 15.25  | 14.76  | 14.38  | 14.38  | 14.70  | 14.47  | 14.25  | 14.25  | 14.25  | 14.67  |
| ปี 2549                                                                     | 14.25  | 14.34  | 14.38  | 14.38  | 14.38  | 14.56  | 14.75  | 14.75  | 14.75  | 15.07  | 15.50  | -      | 14.65  |
| <b>3. ราคาขายส่ง เมล็ดถั่วเหลืองเกรดผลิตภัณฑ์อาหารสัตว์ ตลาด กทม.</b>       |        |        |        |        |        |        |        |        |        |        |        |        |        |
| ปี 2546                                                                     | -      | -      | -      | -      | -      | -      | -      | -      | -      | 13.04  | 14.36  | 14.50  | 13.97  |
| ปี 2547                                                                     | 15.00  | 15.50  | 16.50  | 17.70  | 17.75  | 17.75  | 17.75  | 17.00  | 15.75  | 15.45  | 14.50  | 13.75  | 16.20  |
| ปี 2548                                                                     | 13.88  | 14.25  | 14.25  | 14.25  | 13.84  | 13.63  | 13.63  | 14.06  | 13.84  | 13.63  | 13.63  | 13.63  | 13.88  |
| ปี 2549                                                                     | 13.63  | 13.71  | 13.75  | 13.75  | 13.75  | 13.75  | 13.75  | 13.75  | 13.75  | 13.75  | 13.75  | -      | 13.74  |
| <b>4. ราคาขายส่ง เมล็ดถั่วเหลืองเกรดสกัดน้ำมัน ความชื้น 13.0% ตลาด กทม.</b> |        |        |        |        |        |        |        |        |        |        |        |        |        |
| ปี 2543                                                                     | 11.00  | 11.00  | 11.00  | 11.00  | 11.00  | 11.00  | 11.00  | 11.00  | 11.00  | 11.00  | 11.00  | 11.15  | 11.01  |
| ปี 2544                                                                     | 11.25  | 11.25  | 11.25  | 11.25  | 11.25  | 11.25  | 11.25  | 11.25  | 11.25  | 11.25  | 11.25  | 11.25  | 11.25  |
| ปี 2545                                                                     | 11.25  | 11.45  | 12.00  | 12.00  | 12.00  | 12.00  | 12.00  | 12.00  | 12.00  | 12.00  | 12.00  | 12.00  | 11.89  |
| ปี 2546                                                                     | 12.00  | 12.00  | 12.00  | 11.33  | 11.00  | 11.00  | 11.00  | 11.00  | 11.00  | 11.08  | 13.14  | 14.50  | 11.75  |
| ปี 2547                                                                     | 13.38  | 13.38  | 14.56  | 16.66  | 16.52  | 15.59  | 14.79  | 11.75  | 11.75  | 11.45  | 11.49  | 11.63  | 13.58  |
| ปี 2548                                                                     | 11.61  | 11.38  | 11.67  | 12.03  | 11.85  | 11.63  | 11.63  | 11.60  | 11.31  | 11.18  | 11.18  | 11.18  | 11.52  |
| ปี 2549                                                                     | 11.50  | 11.50  | 11.50  | 11.50  | 11.50  | 11.50  | 11.50  | 11.50  | 11.50  | 11.50  | 11.50  | -      | 11.50  |
| <b>5. ราคาซื้อขายล่วงหน้าเมล็ดถั่วเหลือง ตลาดชิคาโก</b>                     |        |        |        |        |        |        |        |        |        |        |        |        |        |
| ปี 2543                                                                     | 6.75   | 7.02   | 7.26   | 7.52   | 7.79   | 7.31   | 6.83   | 6.88   | 7.57   | 7.52   | 7.77   | 8.03   | 7.35   |
| ปี 2544                                                                     | 7.57   | 7.16   | 7.23   | 7.23   | 7.46   | 7.72   | 8.56   | 8.21   | 7.23   | 7.20   | 7.24   | 7.05   | 7.49   |
| ปี 2545                                                                     | 7.06   | 7.03   | 7.34   | 7.46   | 7.59   | 7.83   | 8.62   | 8.8    | 8.94   | 8.75   | 9.12   | 9.04   | 8.13   |
| ปี 2546                                                                     | 8.95   | 9.01   | 9.01   | 9.53   | 9.84   | 9.59   | 8.94   | 8.69   | 9.40   | 10.72  | 11.19  | 11.28  | 9.68   |
| ปี 2547                                                                     | 11.8   | 12.39  | 14.29  | 14.37  | 14.12  | 13.11  | 11.88  | 9.39   | 8.58   | 8.01   | 7.93   | 7.72   | 11.13  |
| ปี 2548                                                                     | 7.62   | 7.62   | 9.01   | 9.07   | 9.31   | 10.44  | 10.60  | 9.51   | 8.73   | 8.65   | 8.69   | 8.91   | 9.01   |
| ปี 2549                                                                     | 8.50   | 8.47   | 8.31   | 7.98   | 8.27   | 8.32   | 8.28   | 7.69   | 7.48   | 8.14   | 8.94   | -      | 8.22   |
| <b>6. ราคาซื้อขายล่วงหน้าเมล็ดถั่วเหลือง ตลาดชิคาโก (เหรียญสหรัฐ/ตัน)</b>   |        |        |        |        |        |        |        |        |        |        |        |        |        |
| ปี 2543                                                                     | 179.86 | 185.56 | 191.01 | 197.32 | 198.68 | 186.91 | 169.52 | 168.07 | 180.04 | 173.68 | 177.67 | 185.99 | 182.86 |
| ปี 2544                                                                     | 175.02 | 167.45 | 164.38 | 158.54 | 163.63 | 170.21 | 187.22 | 182.27 | 172.38 | 160.62 | 162.58 | 160.12 | 168.70 |
| ปี 2545                                                                     | 160.05 | 160.06 | 168.88 | 171.34 | 176.65 | 185.35 | 208.75 | 208.06 | 208.22 | 200.08 | 210.16 | 208.21 | 188.82 |
| ปี 2546                                                                     | 208.66 | 209.61 | 210.22 | 221.71 | 232.56 | 229.77 | 213.39 | 208.13 | 231.70 | 268.98 | 279.72 | 283.18 | 233.14 |
| ปี 2547                                                                     | 300.89 | 315.95 | 361.47 | 363.76 | 347.87 | 320.64 | 289.76 | 225.76 | 206.42 | 193.47 | 196.26 | 198.56 | 276.73 |
| ปี 2548                                                                     | 195.88 | 197.56 | 232.94 | 228.74 | 233.42 | 254.79 | 253.32 | 230.40 | 212.05 | 211.20 | 210.87 | 216.26 | 223.12 |
| ปี 2549                                                                     | 213.99 | 214.34 | 212.68 | 209.01 | 217.32 | 216.49 | 217.23 | 203.82 | 199.28 | 217.42 | 243.97 | -      | 215.05 |

ที่มา : 1.สำนักงานเศรษฐกิจการเกษตรเฉลี่ยทั้งปีแบบถ่วงน้ำหนักจำนวนผลผลิต , 2-4 กรมการค้าภายใน, 5-6 Chicago Board of Trade

ปริมาณการนำเข้าและส่งออกเมล็ดถั่วเหลือง

หน่วย : ตัน

|                     | มค.     | กพ.     | มีค.    | เมย.    | พค.     | มิย.    | กค.     | สค.     | กย.     | ตค.     | พย.     | ธค.     | รวม       |
|---------------------|---------|---------|---------|---------|---------|---------|---------|---------|---------|---------|---------|---------|-----------|
| <b>ปริมาณนำเข้า</b> |         |         |         |         |         |         |         |         |         |         |         |         |           |
| ปี 2543             | 18      | 63,841  | 122,315 | 111,104 | 61,144  | 114,921 | 123,983 | 150,758 | 83,238  | 66,519  | 115,228 | 307,333 | 1,320,402 |
| ปี 2544             | 20,395  | 16,500  | 26,021  | 102,044 | 129,298 | 154,313 | 123,734 | 141,078 | 92,764  | 177,766 | 99,545  | 279,766 | 1,363,224 |
| ปี 2545             | 79,009  | -       | 217,999 | 57,748  | 66,988  | 186,634 | 138,003 | 154,184 | 36,239  | 134,073 | 211,029 | 246,651 | 1,528,557 |
| ปี 2546             | 7,386   | 159,043 | 128,068 | 121,630 | 260,996 | 211,922 | 181,706 | 80,109  | 190,225 | 66,768  | 129,679 | 152,117 | 1,689,649 |
| ปี 2547             | 173,084 | 601     | 2       | 329     | 163,317 | 198,933 | 184,438 | 147,114 | 42,911  | 229,980 | 63,979  | 231,113 | 1,435,803 |
| ปี 2548             | 196     | 2,390   | 131,368 | 139,493 | 182,376 | 230,410 | 75,991  | 186,633 | 112,192 | 67,333  | 184,715 | 294,686 | 1,607,784 |
| ปี 2549             | 3       | 67,160  | 25,352  | 143,170 | 39,463  | 228,006 | 160,805 | 150,182 | 140,289 | 80,128  | -       | -       | 1,034,558 |
|                     |         |         |         |         |         |         |         |         |         |         |         |         | 1,128,383 |
| <b>ปริมาณส่งออก</b> |         |         |         |         |         |         |         |         |         |         |         |         |           |
| ปี 2543             | 3       | 3       | 7       | 24      | 30      | 4       | 100     | 197     | 43      | 67      | 73      | 67      | 618       |
| ปี 2544             | 50      | 28      | 35      | 28      | 25      | 62      | 3       | 3       | 38      | 13      | 2       | 48      | 335       |
| ปี 2545             | 44      | 17      | 3       | 49      | 37      | 28      | 44      | 280     | 221     | 45      | 41      | 26      | 835       |
| ปี 2546             | 53      | 32      | 107     | 71      | 77      | 83      | 34      | 3       | 20      | 18      | 24      | 48      | 570       |
| ปี 2547             | 107     | 34      | 9       | 10      | 203     | 41      | 114     | 149     | 12      | 29      | 115     | 151     | 974       |
| ปี 2548             | 68      | 109     | 131     | 102     | 123     | 103     | 126     | 51      | 65      | 98      | 65      | 181     | 1,224     |
| ปี 2549             | 47      | 65      | 123     | 181     | 140     | 55      | 184     | 79      | 126     | 32      | -       | -       | 1,033     |
|                     |         |         |         |         |         |         |         |         |         |         |         |         | 977       |

ที่มา : กรมศุลกากร  
หมายเหตุ \* ม.ค.-ต.ค.48

## กากั่วเหลือง

| 1. ผลผลิตและความต้องการใช้ (ล้านตัน) | ปี 2547 | ปี 2548 | ปี 2549                     | ปี 2550 |
|--------------------------------------|---------|---------|-----------------------------|---------|
| 1.1 ผลผลิตโลก                        | 128.399 | 138.803 | 144.877                     | 151.526 |
| 1.2 ผลผลิตในประเทศ                   | 1.059   | 1.070   | 0.885                       | 1.008   |
| - จากเมล็ดในประเทศ                   | 0.166   | 0.085   | 0.085                       | 0.092   |
| - จากเมล็ดนำเข้า                     | 0.893   | 0.985   | 0.800                       | 0.916   |
| 1.3 ความต้องการใช้                   | 2.214   | 2.950   | 2.985                       | 3.008   |
| 1.4 นำเข้า                           | 1.262   | 1.881   | 2.100                       | 2.000   |
|                                      |         |         | (มก.-ตค.49 = 1,894,329 ตัน) |         |
| 2. ราคา (บาท/กก.)                    | ปี 2547 | ปี 2548 | ต.ค.49                      | พ.ย.49  |
| 2.1 ขายส่ง กทม                       |         |         |                             |         |
| - กากั่วเหลืองในประเทศ               |         |         |                             |         |
| - จากเมล็ดใน                         | 13.51   | 11.80   | 10.50                       | 10.75   |
| - จากเมล็ดนำเข้า                     | 12.75   | 11.37   | 10.20                       | 10.30   |
| - กากั่วเหลืองนำเข้า                 |         |         |                             |         |
| - โปรตีน 46-48%                      | 13.61   | 11.68   | -                           | -       |
| - โปรตีน 42-45%                      | 11.50   | 10.92   | 9.89                        | 9.97    |
| 2.2 ซื้อขายล่วงหน้า ตลาดชิคาโก       |         |         |                             |         |
| - บาท/กก.                            | 10.35   | 8.32    | 7.25                        | 7.85    |
| - เหรียญสหรัฐ/ตัน                    | 257.32  | 205.86  | 193.76                      | 243.97  |

## 3. สภาพปัญหา/สาเหตุ

ผลผลิตกากั่วเหลืองในประเทศมีไม่เพียงพอกับความต้องการใช้ ต้องนำเข้าจากต่างประเทศร้อยละ 90 ทั้งในรูปแบบของกากั่วเหลืองและเมล็ดกากั่วเหลือง

## 4. มาตรการแก้ไขปัญหา

## นโยบายและมาตรการนำเข้ากากั่วเหลือง

การกำหนดนโยบายและมาตรการนำเข้ากากั่วเหลือง เป็นอำนาจหน้าที่ของคณะกรรมการนโยบายอาหาร ซึ่งได้รับการแต่งตั้งจากคณะรัฐมนตรี โดยมี รัฐมนตรีว่าการกระทรวงพาณิชย์ เป็นประธาน รัฐมนตรีช่วยว่าการกระทรวงพาณิชย์ กระทรวงเกษตรและสหกรณ์ กระทรวงการคลัง กระทรวงอุตสาหกรรม และกระทรวงมหาดไทย, เป็นกรรมการ อธิบดีกรมการค้าภายใน เป็นเลขานุการ



#### 4.1 นโยบายและมาตรการนำเข้ากากถั่วเหลือง ปี 2549

4.1.1 การนำเข้าภายใต้องค์การการค้าโลก (WTO) มติคณะกรรมการนโยบายอาหาร (2 พ.ย.48) และมติกรม. (22 พ.ย.48)

1) ในโควตา ให้นำเข้าได้โดยไม่จำกัดปริมาณและช่วงเวลานำเข้า อากรนำเข้าร้อยละ 4 ผู้มีสิทธินำเข้า ได้แก่ ผู้มีสิทธินำเข้าเดิม ประกอบด้วย 7 สมาคม (สมาคมผู้ผลิตอาหารสัตว์ไทย สมาคมผู้ผลิตไก่เพื่อส่งออกไทย สมาคมผู้เลี้ยงไก่เนื้อเพื่อการส่งออก สมาคมผู้เลี้ยงเป็ดเพื่อการค้าและการส่งออก สมาคมปศุสัตว์ไทย สมาคมส่งเสริมการเลี้ยงไก่แห่งประเทศไทย ในพระบรมราชูปถัมภ์ และสมาคมส่งเสริมผู้ใช้อัตถุดิบอาหารสัตว์) และมีเงื่อนไขผู้มีสิทธินำเข้าต้องรับซื้อกากถั่วเหลืองที่ผลิตจากเมล็ดในประเทศของโรงงานสกัดน้ำมันพืชทั้งหมดในราคาที่กำหนด (ไม่ต่ำกว่า กก.ละ 9.85 บาท ณ หน้าโรงงานสกัดน้ำมันพืช) โดยต้องทำสัญญาการปฏิบัติตามเงื่อนไขดังกล่าวไว้กับกระทรวงพาณิชย์และกระทรวงเกษตรและสหกรณ์ ทั้งนี้ หากมีผู้ยื่นขอมิสิทธินำเข้ารายใหม่ให้อยู่ในดุลยพินิจของคณะกรรมการนโยบายอาหารพิจารณาตามความจำเป็นและเหมาะสม

2) นอกโควตา กำหนดอกรนำเข้าร้อยละ 119

4.1.2 การนำเข้าภายใต้เขตการค้าเสรีอาเซียน (AFTA) กำหนดอกรนำเข้าร้อยละ 5

4.1.3 การนำเข้าภายใต้ความตกลงการค้าเสรีไทย – ออสเตรเลีย และไทย – นิวซีแลนด์ (FTA) กำหนดอกรนำเข้าร้อยละ 0

4.1.4 การนำเข้าทั่วไป (ไม่ใช่การนำเข้าตามข้อ (1) – (3)) กำหนดอกรนำเข้าร้อยละ 6 และค่าธรรมเนียมพิเศษตันละ 2,519 บาท

4.2 นโยบายและมาตรการนำเข้ากากถั่วเหลือง ปี 2550 เช่นเดียวกับ ปี 2549 (มติ คณะกรรมการนโยบายอาหาร 13 พ.ย.49)

#### 5. การดำเนินการกำกับดูแล ปี 2549

5.1 คณะอนุกรรมการกำกับดูแลวัตถุดิบอาหารสัตว์ปี 2549 ได้ประชุมครั้งที่ 1/2549 เมื่อวันที่ 26 มกราคม 2549 โดยมีมติ

1) การกำหนดราคารับซื้อกากถั่วเหลือง ปี 2549 ที่ประชุมได้มอบหมายให้กลุ่มผู้มีสิทธินำเข้ากากถั่วเหลือง (ผู้รับซื้อกากถั่วเหลือง) และสมาคมผู้ผลิตน้ำมันถั่วเหลืองและรำข้าว (ผู้จำหน่ายกากถั่วเหลือง)หารือ เพื่อให้ได้ข้อสรุปในการกำหนดราคารับซื้อกากถั่วเหลืองปี 2549 ซึ่งทั้งสองฝ่ายเห็นพ้องต้องกันว่า เห็นควรกำหนดที่ กก.ละ 9.85 บาท หรือเพิ่มขึ้น กก.ละ 0.35 บาท จากปี 2548 โดยพิจารณาจากราคาเมล็ดถั่วเหลืองเพิ่มขึ้น กก.ละ 0.50 บาท ราคากากถั่วเหลืองจึงควรเพิ่มขึ้นตามสัดส่วนของรายได้จากกากถั่วเหลือง ซึ่งมีประมาณ 70% ของรายได้ทั้งสิ้นของโรงงานสกัดฯ

2) ร่างสัญญาการรับซื้อกากถั่วเหลืองปี 2549 เห็นชอบร่างสัญญาการรับซื้อกากถั่วเหลืองปี 2549 ซึ่งมีเนื้อหาสาระเช่นเดียวกับสัญญา ปี 2548 ยกเว้น ราคารับซื้อกากถั่วเหลืองจากเมล็ดในประเทศ ปี 2549 กก.ละ 9.85 บาท (ปี 2548 กก.ละ 9.50 บาท) ซึ่งเป็นไปตามมติคณะอนุกรรมการ ตามข้อ 1)

3) การกำกับดูแลการรับซื้อกากถั่วเหลือง กำหนดให้มีการตรวจสอบสต็อกเมล็ดถั่วเหลือง และกากถั่วเหลืองที่ผลิตจากเมล็ดถั่วเหลืองในประเทศของโรงงานสกัดน้ำมันถั่วเหลือง ทุกวันที่ 5 ของเดือน และแนวทางการรับซื้อและการจำหน่ายกากถั่วเหลืองที่ผลิตจากเมล็ดในประเทศ โดยมอบให้สมาคมผู้ผลิตน้ำมันถั่วเหลืองและรำข้าว แจ่งปริมาณกากถั่วเหลืองที่ผลิตจากเมล็ดในประเทศคงเหลือที่พร้อมจำหน่ายให้กลุ่มผู้มีสิทธินำเข้ากากถั่วเหลืองทั้ง 7 สมาคม เป็นผู้จัดสรรปริมาณการรับซื้อกากถั่วเหลืองที่ผลิตจากเมล็ดในประเทศ โดยพิจารณาจากสัดส่วนการนำเข้ากากถั่วเหลืองของแต่ละราย และกำหนดให้บทวนสัดส่วนดังกล่าวทุก 60 วัน

#### ผลการดำเนินการ

1) สัญญาการรับซื้อกากถั่วเหลือง ปี 2549 ได้ดำเนินการให้มีการลงนามในสัญญาการรับซื้อกากถั่วเหลือง ปี 2549 ระหว่างกระทรวงพาณิชย์ และกระทรวงเกษตรและสหกรณ์ กับกลุ่มผู้มีสิทธินำเข้ากากถั่วเหลือง เมื่อวันที่ 8 พฤษภาคม 2549

2) ผลการตรวจสต็อกเมล็ดถั่วเหลืองในประเทศและกากถั่วเหลืองที่ผลิตจากเมล็ดในประเทศ ปี 2549

หน่วย : ตัน

| รายการ           | เดือน/ปี | ปริมาณรับซื้อเมล็ดถั่วเหลืองที่ผลิตในประเทศ | ปริมาณผลิตกากถั่วเหลืองที่ผลิตจากเมล็ดในประเทศ | วันที่ตรวจสต็อก | ผลการตรวจสต็อก                |                                            |
|------------------|----------|---------------------------------------------|------------------------------------------------|-----------------|-------------------------------|--------------------------------------------|
|                  |          |                                             |                                                |                 | ปริมาณเมล็ดถั่วเหลืองในประเทศ | ปริมาณกากถั่วเหลืองที่ผลิตจากเมล็ดในประเทศ |
| ครั้งที่ 1/2549  | ม.ค.49   | 8,467.946                                   | 722.012                                        | 6 ก.พ.49        | 7,446.212                     | 1,030.280                                  |
| ครั้งที่ 2/2549  | ก.พ.49   | 8,197.584                                   | 3,002.113                                      | 6 มี.ค.49       | 11,039.109                    | 1,470.724                                  |
| ครั้งที่ 3/2549  | มี.ค.49  | 18,189.433                                  | 7,065.166                                      | 5 เม.ย.49       | 11,534.106                    | 2,194.214                                  |
| ครั้งที่ 4/2549  | เม.ย.49  | 27,218.782                                  | 16,400.195                                     | 8 พ.ค.49        | 16,727.663                    | 1,376.070                                  |
| ครั้งที่ 5/2549  | พ.ค.49   | 14,159.463                                  | 11,131.404                                     | 5 มิ.ย.49       | 14,676.970                    | 1,881.129                                  |
| ครั้งที่ 6/2549  | มิ.ย.49  | 4,367.874                                   | 4,765.125                                      | 5 ก.ค.49        | 12,544.711                    | 924.547                                    |
| ครั้งที่ 7/2549  | ก.ค.49   | 2,849.524                                   | 930.632                                        | 7 ส.ค.49        | 14,648.440                    | 1,048.414                                  |
| ครั้งที่ 8/2549  | ส.ค.49   | 5,292.881                                   | 4,564.906                                      | 5 ก.ย.49        | 13,358.090                    | 3,178.269                                  |
| ครั้งที่ 9/2549  | ก.ย.49   | 1,771.465                                   | 898.767                                        | 5 ต.ค.49        | 13,523.564                    | 2,026.134                                  |
| ครั้งที่ 10/2549 | ต.ค.49   | 7,412.336                                   | 7,468.127                                      | 6 พ.ย.49        | 9,738.712                     | 3,059.295                                  |

5.2 คณะอนุกรรมการกำกับดูแลวัตถุดิบอาหารสัตว์ ปี 2549 ประชุมครั้งที่ 2/2549 เมื่อวันที่ 21 สิงหาคม 2549 มีมติเห็นควรกำหนดนโยบายและมาตรการนำเข้าวัตถุดิบอาหารสัตว์ปี 2550 เช่นเดียวกับปี 2549 และนำเสนอคณะกรรมการนโยบายอาหาร โดยคณะกรรมการฯ ได้ประชุม ครั้งที่ 2/2549 (ครั้งที่ 66) เมื่อวันที่ 13 พฤศจิกายน 2549 มีมติเห็นควรกำหนดนโยบายและมาตรการนำเข้าฯ เช่นเดียวกับ ปี 2549 ก่อนนำเสนอคณะรัฐมนตรีพิจารณาให้ความเห็นชอบต่อไป

#### 6. สถานการณ์

ราคากากถั่วเหลืองในประเทศและนำเข้าเฉลี่ยเดือนพฤศจิกายน 2549 สูงขึ้นจากเดือนที่ผ่านมา เนื่องจากความต้องการใช้ในอุตสาหกรรมเลี้ยงสัตว์สูงขึ้น จากภาวะหลังน้ำท่วม และราคากากถั่วเหลืองตลาดต่างประเทศเฉลี่ยเดือนพฤศจิกายน 2549 สูงขึ้นจากเดือนที่ผ่านมาเช่นกัน ตามความต้องการใช้ของโลกที่มีเพิ่มขึ้น โดยกระทรวงเกษตรของสหรัฐฯ คาดว่าความต้องการใช้กากถั่วเหลืองของโลก ปี 2549/50 จะมีปริมาณเพิ่มขึ้นเป็น 151.990 ล้านตัน จาก 145.554 ล้านตัน ในปี 2548/49 และความต้องการใช้กากถั่วเหลืองของสหรัฐฯ ปี 2549/50 จะมีปริมาณเพิ่มขึ้นเป็น 30.935 ล้านตัน จาก 30.194 ล้านตัน ในปี 2548/49

สำนักส่งเสริมการค้าสินค้าเกษตร  
กรมการค้าภายใน  
ธันวาคม 2549

ราคาจากถั่วเหลือง

หน่วย : ตัน

|                                                                                                        | มค.    | กพ.    | มีค.   | เมย.   | พค.                    | มิย.   | กค.    | สค.    | กย.    | ตค.    | พย.    | ธค.    | เฉลี่ย |
|--------------------------------------------------------------------------------------------------------|--------|--------|--------|--------|------------------------|--------|--------|--------|--------|--------|--------|--------|--------|
| 1. ราคาขายส่ง กากถั่วเหลืองผลิตในประเทศจากเมล็ดในประเทศ โปรตีน 44-48% ณ หน้าโรงงานสกัดน้ำมัน ตลาด กทม. |        |        |        |        |                        |        |        |        |        |        |        |        |        |
| ปี 2543                                                                                                | 9.50   | 9.50   | 9.50   | 9.50   | 9.73                   | 9.75   | 9.75   | 9.75   | 9.78   | 10.14  | 10.59  | 10.95  | 9.87   |
| ปี 2544                                                                                                | 11.10  | 11.23  | 11.17  | 11.13  | 11.05                  | 10.92  | 11.01  | 11.05  | 10.81  | 10.57  | 10.29  | 10.08  | 10.87  |
| ปี 2545                                                                                                | 10.37  | 10.45  | 10.26  | 10.14  | 10.25                  | 10.24  | 10.48  | 10.48  | 10.55  | 10.38  | 10.34  | 10.59  | 10.38  |
| ปี 2546                                                                                                | 10.65  | 11.06  | 11.25  | 11.39  | 11.47                  | 11.58  | 11.49  | 11.15  | 11.15  | 11.59  | 13.20  | 13.04  | 11.58  |
| ปี 2547                                                                                                | 13.74  | 13.94  | 15.29  | 16.53  | 15.90                  | 14.17  | 13.63  | 12.75  | 11.75  | 11.29  | 11.40  | 11.70  | 13.51  |
| ปี 2548                                                                                                | 11.70  | 11.70  | 12.35  | 12.35  | 12.29                  | 12.42  | 12.26  | 11.79  | 11.45  | 11.29  | 11.16  | 10.80  | 11.80  |
| ปี 2549                                                                                                | 10.84  | 10.46  | 10.80  | 11.33  | 10.98                  | 10.80  | 10.89  | 10.76  | 10.57  | 10.50  | 10.75  |        | 10.79  |
| 2. ราคาขายส่ง กากถั่วเหลืองผลิตในประเทศจากเมล็ดนำเข้า โปรตีน 42-45% ณ หน้าโรงงานสกัดน้ำมัน ตลาด กทม.   |        |        |        |        |                        |        |        |        |        |        |        |        |        |
| ปี 2543                                                                                                | 8.22   | 8.72   | 8.90   | 8.99   | 9.41                   | 9.28   | 8.98   | 9.00   | 9.44   | 10.00  | 10.25  | 10.60  | 9.32   |
| ปี 2544                                                                                                | 10.70  | 10.86  | 10.79  | 10.86  | 10.63                  | 10.62  | 10.53  | 10.69  | 10.31  | 10.12  | 9.80   | 9.51   | 10.45  |
| ปี 2545                                                                                                | 9.74   | 9.66   | 9.43   | 9.39   | 9.55                   | 9.67   | 9.91   | 9.87   | 9.92   | 9.61   | 9.51   | 9.69   | 9.66   |
| ปี 2546                                                                                                | 9.78   | 10.21  | 10.73  | 10.87  | 10.95                  | 10.76  | 10.41  | 10.00  | 10.13  | 11.17  | 12.48  | 12.38  | 10.82  |
| ปี 2547                                                                                                | 12.98  | 13.24  | 14.53  | 15.79  | 15.11                  | 13.62  | 12.85  | 11.44  | 11.18  | 10.72  | 10.69  | 10.85  | 12.75  |
| ปี 2548                                                                                                | 10.85  | 11.07  | 11.81  | 11.95  | 11.84                  | 12.06  | 11.85  | 11.45  | 11.10  | 10.90  | 10.92  | 10.60  | 11.37  |
| ปี 2549                                                                                                | 10.64  | 10.26  | 10.53  | 10.93  | 10.48                  | 10.25  | 10.32  | 10.02  | 10.01  | 10.20  | 10.30  |        | 10.36  |
| 3. ราคาขายส่ง กากถั่วเหลืองนำเข้าจากต่างประเทศ โปรตีน 46-48% ณ โกดังผู้นำเข้า ตลาด กทม.                |        |        |        |        |                        |        |        |        |        |        |        |        |        |
| ปี 2543                                                                                                | -      | 8.37   | 8.52   | 8.66   | 9.11                   | -      | -      | -      | -      | -      | -      | -      | 8.67   |
| ปี 2544                                                                                                | -      | 10.60  | 10.51  | 10.38  | 10.20                  | 10.15  | -      | -      | -      | -      | -      | -      | 10.37  |
| ปี 2545                                                                                                | -      | 9.58   | 9.30   | 9.17   | 9.32                   | -      | -      | -      | -      | -      | -      | -      | 9.34   |
| ปี 2546                                                                                                | -      | 10.35  | 10.40  | 10.35  | 11.25                  | 11.22  | 10.83  | 10.57  | 10.71  | 10.75  | -      | -      | 10.71  |
| ปี 2547                                                                                                | 13.37  | 13.07  | 14.02  | 15.49  | 15.35                  | 14.69  | 14.71  | -      | 11.97  | 11.73  | 11.65  | -      | 13.61  |
| ปี 2548                                                                                                | -      | 10.98  | 11.37  | 11.53  | 11.53<br>(1-16 พค.48)  | 12.44  | 12.24  | 12.10  | 11.90  | 11.76  | -      | 10.95  | 11.68  |
| ปี 2549                                                                                                | 10.95  | -      | -      | -      | -                      | -      | -      | -      | -      | -      | -      | -      | 10.95  |
| 4. ราคาขายส่ง กากถั่วเหลืองนำเข้าจากต่างประเทศ โปรตีน 42-45% ณ โกดังผู้นำเข้า ตลาด กทม.                |        |        |        |        |                        |        |        |        |        |        |        |        |        |
| ปี 2543                                                                                                | 7.98   | -      | -      | -      | 9.10                   | 9.09   | 8.70   | 8.63   | 8.91   | 9.68   | 9.95   | 10.25  | 9.14   |
| ปี 2544                                                                                                | 10.33  | 10.35  | -      | -      | -                      | 9.75   | 9.94   | 10.16  | 9.79   | 9.39   | 9.05   | 8.83   | 9.73   |
| ปี 2545                                                                                                | 9.28   | 9.34   | -      | -      | -                      | 9.21   | 9.59   | 9.53   | 9.46   | 8.93   | 8.82   | 9.08   | 9.25   |
| ปี 2546                                                                                                | 9.23   | 9.60   | 9.65   | -      | -                      | -      | 10.11  | 9.85   | 9.89   | 10.64  | 12.19  | 12.08  | 10.36  |
| ปี 2547                                                                                                | 12.15  | -      | -      | -      | -                      | 13.35  | 12.93  | 11.39  | 10.94  | 10.43  | 10.37  | 10.45  | 11.50  |
| ปี 2548                                                                                                | 10.45  | 10.45  | -      | -      | 11.38<br>(24-31 พค.48) | 11.72  | 11.48  | 11.11  | 10.85  | 10.70  | 10.65  | 10.45  | 10.92  |
| ปี 2549                                                                                                | 10.45  | 10.13  | 10.35  | 10.71  | 10.31                  | 10.15  | 10.14  | 9.70   | 9.68   | 9.89   | 9.97   |        | 10.13  |
| 5. ราคาซื้อขายล่วงหน้ากากถั่วเหลือง ตลาดชิคาโก                                                         |        |        |        |        |                        |        |        |        |        |        |        |        |        |
| ปี 2543                                                                                                | 6.46   | 6.82   | 7.06   | 7.17   | 7.84                   | 7.50   | 7.09   | 6.98   | 7.87   | 8.05   | 8.52   | 9.14   | 7.54   |
| ปี 2544                                                                                                | 8.51   | 7.64   | 7.45   | 7.70   | 8.12                   | 8.39   | 8.87   | 8.49   | 7.70   | 7.95   | 7.91   | 7.32   | 8.00   |
| ปี 2545                                                                                                | 7.46   | 7.26   | 7.58   | 7.66   | 7.71                   | 7.85   | 8.42   | 8.50   | 8.60   | 8.11   | 7.98   | 7.90   | 7.92   |
| ปี 2546                                                                                                | 7.93   | 8.27   | 8.20   | 8.60   | 9.07                   | 8.79   | 8.38   | 8.28   | 8.85   | 9.79   | 10.52  | 10.18  | 8.91   |
| ปี 2547                                                                                                | 10.92  | 11.20  | 13.14  | 13.60  | 13.47                  | 12.75  | 11.93  | 8.82   | 7.59   | 7.10   | 6.90   | 6.83   | 10.35  |
| ปี 2548                                                                                                | 6.83   | 6.89   | 8.03   | 8.33   | 8.71                   | 9.89   | 9.99   | 8.98   | 7.99   | 7.64   | 7.93   | 8.63   | 8.32   |
| ปี 2549                                                                                                | 8.03   | 7.84   | 7.52   | 7.26   | 7.35                   | 7.53   | 7.14   | 6.64   | 6.66   | 7.25   | 7.85   |        | 7.37   |
| 6. ราคาซื้อขายล่วงหน้ากากถั่วเหลือง ตลาดชิคาโก (เหรียญสหรัฐ/ตัน)                                       |        |        |        |        |                        |        |        |        |        |        |        |        |        |
| ปี 2543                                                                                                | 172.33 | 180.23 | 185.47 | 188.34 | 200.91                 | 191.34 | 175.70 | 169.63 | 187.20 | 185.85 | 193.94 | 218.90 | 187.49 |
| ปี 2544                                                                                                | 196.67 | 178.62 | 169.39 | 168.98 | 178.04                 | 185.04 | 194.00 | 188.48 | 183.48 | 177.39 | 177.77 | 166.37 | 180.35 |
| ปี 2545                                                                                                | 169.10 | 165.33 | 174.24 | 175.93 | 179.58                 | 185.83 | 203.92 | 200.94 | 200.24 | 185.50 | 183.88 | 181.89 | 183.87 |
| ปี 2546                                                                                                | 184.87 | 192.42 | 191.30 | 200.13 | 214.17                 | 210.60 | 199.93 | 198.32 | 218.13 | 245.71 | 262.95 | 255.64 | 214.51 |
| ปี 2547                                                                                                | 278.47 | 285.66 | 332.25 | 344.32 | 331.91                 | 311.68 | 291.01 | 212.15 | 182.68 | 171.55 | 170.55 | 175.55 | 257.32 |
| ปี 2548                                                                                                | 175.58 | 178.54 | 207.64 | 210.27 | 218.26                 | 241.19 | 238.80 | 217.60 | 194.03 | 186.63 | 192.34 | 209.41 | 205.86 |
| ปี 2549                                                                                                | 201.96 | 198.43 | 192.43 | 190.59 | 193.24                 | 195.94 | 187.27 | 175.91 | 177.59 | 193.76 | 243.97 |        | 195.55 |

ที่มา : 1-4 กรมการค้าภายใน 5-6 Chicago Board of Trade

ปริมาณการนำเข้ากากถั่วเหลือง

หน่วย : ตัน

|         | มค.    | กพ.     | มีค.    | เมย.    | พค.     | มิย.    | กค.     | สค.     | กย.     | ตค.     | พย.     | ธค.     | รวม         |
|---------|--------|---------|---------|---------|---------|---------|---------|---------|---------|---------|---------|---------|-------------|
| ปี 2543 | 48,334 | 145,815 | 118,209 | 71,102  | 103,181 | 132,753 | 124,918 | 146,726 | 151,453 | 72,582  | 68,795  | 128,366 | 1,312,234   |
| ปี 2544 | 56,985 | 76,068  | 204,634 | 82,597  | 144,558 | 112,103 | 143,957 | 167,218 | 162,478 | 176,758 | 172,668 | 61,607  | 1,561,630   |
| ปี 2545 | 52,511 | 86,923  | 111,874 | 213,378 | 60,483  | 225,535 | 100,715 | 167,101 | 284,390 | 123,793 | 140,831 | 185,317 | 1,755,550   |
| ปี 2546 | -      | 141,137 | 132,448 | 103,839 | 147,535 | 245,150 | 115,420 | 151,604 | 175,116 | 156,253 | 243,999 | 305,372 | 1,917,874   |
| ปี 2547 | 79,535 | 99,554  | 105,692 | 42,991  | 35,202  | 144,681 | 170,603 | 87,131  | 161,798 | 186,819 | 76,094  | 72,161  | 1,262,261   |
| ปี 2548 | 95,830 | 89,387  | 194,420 | 117,842 | 135,811 | 250,664 | 181,816 | 158,528 | 210,939 | 116,632 | 155,118 | 174,430 | 1,881,417   |
| ปี 2549 | 79,337 | 161,812 | 123,787 | 142,714 | 172,415 | 232,506 | 184,873 | 281,956 | 224,953 | 289,976 |         |         | 1,894,329   |
|         |        |         |         |         |         |         |         |         |         |         |         |         | * 1,551,868 |

ที่มา : กรมศุลกากร

หมายเหตุ \* ม.ค.-ต.ค.48

## ปลาป่น

| 1. ผลผลิตและความต้องการใช้ (ล้านตัน)         | ปี 2546 | ปี 2547 | ปี 2548 | ปี 2549                                         | ปี 2550                                          |
|----------------------------------------------|---------|---------|---------|-------------------------------------------------|--------------------------------------------------|
| 1.1 ผลผลิตโลก                                | 4.820   | 5.290   | 5.660   | 5.190                                           | 5.530                                            |
| 1.2 ผลผลิตในประเทศ (สมาคมผู้ผลิตปลาป่นไทย)   | 0.598   | 0.541   | 0.473   | 0.480                                           | 0.480                                            |
| 1.3 ความต้องการใช้                           | 0.592   | 0.532   | 0.451   | 0.406                                           | 0.455                                            |
| 1.4 นำเข้า                                   | 0.005   | 0.010   | 0.004   | 0.005                                           | 0.005                                            |
| 1.5 ส่งออก                                   | 0.011   | 0.019   | 0.026   | 0.070<br><small>(มค.-ตค.49 = 4,056 ตัน)</small> | 0.030<br><small>(มค.-ตค.49 = 63,216 ตัน)</small> |
| 2. ราคา (บาท/กก.)                            | ปี 2546 | ปี 2547 | ปี 2548 | ต.ค.49                                          | พ.ย.49                                           |
| 2.1 ปลาเบ็ด                                  | 4.21    | 4.53    | 4.81    | 5.52                                            | 5.29                                             |
| 2.2 ปลาป่น โปรตีน 60% ขึ้นไป ขายส่งตลาด กทม. | 19.46   | 22.14   | 20.29   | 22.77                                           | 20.10                                            |
| 2.3 ปลาป่น โปรตีน 60% ลงมา ขายส่งตลาด กทม.   | 18.83   | 21.67   | 19.89   | 21.87                                           | 19.30                                            |
| 2.4 ปลาป่น ซิลี โปรตีน 60% F.O.B.            | 23.05   | 23.77   | 25.65   | 33.08                                           | 35.93                                            |
| 2.5 ปลาป่น F.O.B.ซิลี (US\$ : ton)           | 600.01  | 639.13  | 716.84  | 990.24                                          | 1,095.00                                         |

## 3. สภาพปัญหา/สาเหตุ

ผลผลิตปลาป่นคุณภาพดี (โปรตีนร้อยละ 60 ขึ้นไป) ของประเทศไทย มีเพียงร้อยละ 20 ของผลผลิต ไม่เพียงพอกับความต้องการใช้ ต้องนำเข้าจากต่างประเทศเพื่อใช้ในอุตสาหกรรมการผลิตอาหารสัตว์ และเพาะเลี้ยงสัตว์น้ำ

## 4. มาตรการแก้ไขปัญหา

4.1 นโยบายและมาตรการนำเข้าปลาป่น ปี 2549 ตามมติคณะรัฐมนตรีเมื่อ 22 พ.ย.48

4.1.1 ปลาป่นโปรตีนร้อยละ 60 ขึ้นไป ให้นำเข้าโดยไม่จำกัดปริมาณ และช่วงเวลานำเข้า

1) การนำเข้าทั่วไป กำหนดอัตรานำเข้าร้อยละ 10 และอัตรพิเศษอีกร้อยละ 50 ของอัตรานำเข้า (รวมเป็นอัตรานำเข้าทั้งสิ้น ร้อยละ 15)

2) การนำเข้าภายใต้เขตการค้าเสรีอาเซียน (AFTA) กำหนดอัตรานำเข้าร้อยละ 5

3) การนำเข้าตามความตกลงการค้าเสรี ไทย-ออสเตรเลีย และ ไทย-นิวซีแลนด์ (FTA) กำหนดอัตรานำเข้าร้อยละ 12

4) การนำเข้าตามความตกลงการค้าเสรีอาเซียน-จีน กำหนดอัตรานำเข้าร้อยละ 15

4.1.2 ปลาป่น โปรตีนต่ำกว่า ร้อยละ 60 ต้องขออนุญาตนำเข้า

4.2 นโยบายและมาตรการนำเข้าปลาป่น ปี 2550 เช่นเดียวกับ ปี 2549 (มติ คณะกรรมการนโยบาย-อาหาร 13 พ.ย.49)

### การกำกับดูแล

กระทรวงพาณิชย์ ได้แต่งตั้งคณะกรรมการไตรภาคีด้านการตลาดสินค้าปลาเปิดและปลาป่น เพื่อพิจารณากำหนดแนวทางในการส่งเสริมและพัฒนาด้านการตลาด รวมทั้งรักษาเสถียรภาพราคาสินค้าปลาเปิดและปลาป่นให้เป็นไปอย่างมีประสิทธิภาพ โดยมี อธิบดีกรมการค้าภายใน เป็นประธาน และมีผู้แทนจากหน่วยงานราชการที่เกี่ยวข้องร่วมเป็นกรรมการ

### 5. สถานการณ์

ราคาปลาเปิดและปลาป่นเฉลี่ยเดือนพฤศจิกายน 2549 โน้มน้ำลดลงตามลำดับ เนื่องจากความต้องการใช้ลดลง โดยเฉพาะในอุตสาหกรรมการผลิตอาหารสัตว์ ยังคงมีวัตถุดิบค้างในสต็อกเป็นปริมาณมาก เนื่องจากเกษตรกรผู้เลี้ยงปลาประสบภาวะปลาตายเป็นปริมาณมาก จากภาวะน้ำท่วมที่ผ่านมา

ราคาซื้อขายล่วงหน้าปลาป่นตลาดต่างประเทศเฉลี่ยเดือนพฤศจิกายน 2549 โน้มน้ำสูงขึ้นจากเดือนที่ผ่านมา เนื่องจากเปรู ซึ่งเป็นผู้ส่งออกปลาทรายใหญ่ของโลก ยังคงจับปลาได้น้อยในช่วงนี้ ในขณะที่ความต้องการใช้ของโลก คาดว่าจะสูงกว่าปีก่อน โดยกระทรวงเกษตรของสหรัฐอเมริกาคาดว่า ในปี 2550/51 ความต้องการใช้ปลาป่นของโลกมีปริมาณ 5.47 ล้านตัน เพิ่มขึ้นจาก 5.16 ล้านตันในปี 2549/50

---

สำนักส่งเสริมการค้าสินค้าเกษตร  
กรมการค้าภายใน  
ธันวาคม 2549

ราคาปลาเบ็ด และปลาป่น

หน่วย : บาท/กก.

|                                                                     | มค.    | กพ.    | มีค.   | เมย.   | พค.      | มิย.     | กค.      | สค.      | กย.     | ตค.     | พย.      | ธค.    | เฉลี่ย  |
|---------------------------------------------------------------------|--------|--------|--------|--------|----------|----------|----------|----------|---------|---------|----------|--------|---------|
| <b>1. ราคาปลาเบ็ด</b>                                               |        |        |        |        |          |          |          |          |         |         |          |        |         |
| 2543                                                                | 2.47   | 2.32   | 2.25   | 2.39   | 2.92     | 3.29     | 3.44     | 3.13     | 3.36    | 3.12    | 3.14     | 3.29   | 2.93    |
| 2544                                                                | 3.49   | 3.72   | 3.97   | 4.06   | 4.18     | 4.75     | 5.11     | 4.76     | 4.47    | 3.97    | 3.68     | 3.67   | 4.15    |
| 2545                                                                | 4.19   | 4.50   | 4.54   | 4.45   | 4.17     | 4.14     | 4.23     | 4.26     | 4.49    | 4.05    | 3.75     | 3.79   | 4.21    |
| 2546                                                                | 3.77   | 4.02   | 4.22   | 4.29   | 4.33     | 4.34     | 4.19     | 4.25     | 4.28    | 4.20    | 4.35     | 4.28   | 4.21    |
| 2547                                                                | 4.25   | 3.45   | 3.94   | 4.30   | 4.39     | 4.71     | 4.71     | 4.96     | 5.28    | 5.07    | 4.55     | 4.72   | 4.53    |
| 2548                                                                | 4.75   | 4.73   | 4.76   | 5.11   | 4.90     | 4.74     | 4.72     | 4.76     | 4.91    | 4.84    | 4.74     | 4.80   | 4.81    |
| 2549                                                                | 4.83   | 4.92   | 5.15   | 5.49   | 5.49     | 5.77     | 5.79     | 6.10     | 6.05    | 5.52    | 5.29     |        | 5.49    |
| <b>2. ราคาขายส่ง ปลาป่นโปรตีน 60% ขึ้นไป กลิ่นเบอร์ 3 ตลาด กทม.</b> |        |        |        |        |          |          |          |          |         |         |          |        |         |
| 2546                                                                | 17.15  | 19.31  | 19.47  | 19.52  | 19.40    | 19.77    | 18.56    | 19.81    | 20.02   | 19.33   | 20.95    | 20.18  | 19.46   |
| 2547                                                                | 19.51  | 17.01  | 20.99  | 22.87  | 23.16    | 24.39    | 24.67    | 24.68    | 25.13   | 21.22   | 20.50    | 21.52  | 22.14   |
| 2548                                                                | 21.10  | 19.40  | 20.08  | 22.03  | 20.76    | 20.12    | 20.78    | 20.01    | 20.22   | 19.65   | 19.29    | 20.07  | 20.29   |
| 2549                                                                | 20.40  | 21.66  | 24.38  | 25.00  | 28.71    | 27.68    | 29.34    | 29.14    | 25.36   | 22.77   | 20.10    |        | 24.96   |
| <b>3. ราคาขายส่ง ปลาป่นโปรตีน 60% ลงมา กลิ่นเบอร์ 3 ตลาด กทม.</b>   |        |        |        |        |          |          |          |          |         |         |          |        |         |
| 2543                                                                | 14.01  | 13.23  | 13.43  | 14.17  | 14.29    | 16.11    | 15.20    | 14.01    | 15.97   | 13.64   | 14.12    | 15.27  | 14.45   |
| 2544                                                                | 16.96  | 17.97  | 18.70  | 19.21  | 19.70    | 21.69    | 21.88    | 19.21    | 19.01   | 17.82   | 16.70    | 16.35  | 18.77   |
| 2545                                                                | 18.95  | 21.06  | 21.14  | 20.56  | 18.28    | 17.40    | 17.24    | 17.49    | 17.93   | 16.07   | 16.20    | 16.35  | 18.22   |
| 2546                                                                | 16.55  | 18.71  | 18.89  | 18.92  | 18.80    | 19.17    | 17.96    | 19.09    | 19.22   | 18.67   | 20.35    | 19.58  | 18.83   |
| 2547                                                                | 18.91  | 16.41  | 20.39  | 22.27  | 22.70    | 23.99    | 24.27    | 24.28    | 24.73   | 20.82   | 20.10    | 21.12  | 21.67   |
| 2548                                                                | 20.70  | 19.00  | 19.68  | 21.63  | 20.36    | 19.72    | 20.38    | 19.61    | 19.82   | 19.25   | 18.89    | 19.67  | 19.89   |
| 2549                                                                | 20.00  | 21.05  | 23.48  | 24.10  | 27.81    | 26.78    | 28.53    | 28.24    | 24.46   | 21.87   | 19.30    |        | 24.15   |
| <b>4. ราคาปลาป่นโปรตีน 60% F.O.B. ซิลี</b>                          |        |        |        |        |          |          |          |          |         |         |          |        |         |
| 2543                                                                | 14.08  | 13.93  | 12.58  | 12.13  | 13.38    | 14.57    | 15.61    | 16.17    | 16.41   | 16.57   | 16.07    | 17.11  | 14.88   |
| 2544                                                                | 18.74  | 17.88  | 17.49  | 17.86  | 18.23    | 19.34    | 21.27    | 23.12    | 22.44   | 21.53   | 22.35    | 22.94  | 20.27   |
| 2545                                                                | 23.72  | 24.41  | 24.49  | 25.27  | 24.80    | 23.44    | 23.72    | 24.18    | 24.47   | 24.43   | 22.97    | 22.60  | 24.04   |
| 2546                                                                | 23.05  | 23.28  | 22.66  | 23.08  | 23.45    | 24.27    | 24.24    | 23.27    | 21.90   | 21.70   | 22.87    | 22.77  | 23.05   |
| 2547                                                                | 23.96  | 24.99  | 25.25  | 24.80  | 25.03    | 23.81    | 23.37    | 23.54    | 23.29   | 23.20   | 22.15    | 21.88  | 23.77   |
| 2548                                                                | 22.26  | 22.69  | 22.82  | 24.15  | 24.21    | 25.27    | 26.73    | 26.37    | 26.84   | 27.84   | 28.49    | 30.08  | 25.65   |
| 2549                                                                | 29.74  | 31.00  | 32.58  | 33.79  | 41.80    | 50.06    | 49.84    | 49.16    | 32.86*  | 33.08*  | 35.93*   |        | 38.17   |
| <b>5. ราคาปลาป่นโปรตีน 65% F.O.B. ซิลี (เหรียญสหรัฐ/ตัน)</b>        |        |        |        |        |          |          |          |          |         |         |          |        |         |
| 2543                                                                | 407.00 | 398.82 | 372.68 | 344.86 | 371.51   | 402.97   | 419.98   | 427.00   | 423.89  | 414.42  | 397.00   | 429.53 | 400.81  |
| 2544                                                                | 469.62 | 453.40 | 430.72 | 425.15 | 433.20   | 462.00   | 503.81   | 556.13   | 547.50  | 520.41  | 543.82   | 564.78 | 492.55  |
| 2545                                                                | 582.23 | 602.00 | 610.10 | 629.05 | 626.00   | 601.00   | 608.14   | 619.62   | 617.71  | 605.04  | 573.19   | 564.27 | 603.20  |
| 2546                                                                | 582.42 | 586.74 | 572.95 | 582.00 | 600.75   | 629.86   | 627.00   | 603.50   | 584.27  | 590.18  | 619.50   | 621.00 | 600.01  |
| 2547                                                                | 662.25 | 690.75 | 692.00 | 679.50 | 667.00   | 630.64   | 617.00   | 613.00   | 607.00  | 607.00  | 593.36   | 610.00 | 639.13  |
| 2548                                                                | 620.50 | 661.58 | 671.96 | 693.24 | 689.74   | 700.91   | 725.00   | 725.00   | 739.29  | 768.50  | 781.82   | 824.50 | 716.84  |
| 2549                                                                | 844.00 | 883.16 | 936.14 | 994.06 | 1,221.25 | 1,443.68 | 1,450.00 | 1,444.44 | 981.50* | 990.24* | 1095.00* |        | 1116.68 |

ที่มา : 1. สมาคมผู้ผลิตปลาป่นไทย 2. กรมการค้าภายใน 3, 4. ชวรายเตอร์ \* สมาคมผู้ผลิตปลาป่นไทย (ราคาปลาป่นโปร 65-66%)

ปริมาณนำเข้าและส่งออกปลาป่น

หน่วย : ตัน

|                     | มค.   | กพ.   | มีค.  | เมย.  | พค.   | มิย.   | กค.    | สค.    | กย.    | ตค.    | พย.   | ธค.   | รวม     |
|---------------------|-------|-------|-------|-------|-------|--------|--------|--------|--------|--------|-------|-------|---------|
| <b>ปริมาณนำเข้า</b> |       |       |       |       |       |        |        |        |        |        |       |       |         |
| 2543                | 3,959 | 2,520 | 2,374 | 2,383 | 4,308 | 12,336 | 11,441 | 18,247 | 17,883 | 14,875 | 7,385 | 2,939 | 100,650 |
| 2544                | 5,201 | 4,801 | 3,385 | 5,643 | 6,084 | 13,577 | 20,376 | 12,488 | 16,515 | 1,701  | 2,032 | 471   | 92,274  |
| 2545                | 1,324 | 851   | 1,810 | 1,172 | 798   | 745    | 725    | 2,110  | 2,663  | 3,583  | 1,672 | 463   | 17,917  |
| 2546                | 323   | 315   | 973   | 311   | 631   | 200    | 120    | 200    | 416    | 502    | 400   | 334   | 4,725   |
| 2547                | 531   | 220   | 500   | 296   | 305   | 675    | 515    | 478    | 787    | 2,416  | 2,850 | 508   | 10,081  |
| 2548                | 1,010 | 769   | 368   | 350   | 550   | 173    | 190    | 40     | 88     | 30     | 28    | 382   | 3,976   |
| 2549                | 757   | 584   | 386   | 521   | 502   | 535    | 212    | 110    | 200    | 250    |       |       | 4,056   |
|                     |       |       |       |       |       |        |        |        |        |        |       |       | 3,567   |
| <b>ปริมาณส่งออก</b> |       |       |       |       |       |        |        |        |        |        |       |       |         |
| 2543                | 2,176 | 1,273 | 153   | 189   | 517   | 268    | 414    | 886    | 593    | 1,265  | 818   | 417   | 8,969   |
| 2544                | 594   | 534   | 724   | 720   | 726   | 320    | 201    | 742    | 279    | 231    | 639   | 457   | 6,167   |
| 2545                | 3,475 | 2,772 | 5,253 | 2,445 | 2,643 | 512    | 293    | 425    | 327    | 254    | 266   | 469   | 19,133  |
| 2546                | 688   | 631   | 422   | 557   | 1,350 | 1,928  | 1,740  | 867    | 1,180  | 427    | 569   | 533   | 10,892  |
| 2547                | 1,694 | 2,109 | 3,553 | 2,131 | 1,748 | 3,000  | 1,720  | 462    | 290    | 627    | 841   | 778   | 18,953  |
| 2548                | 474   | 1,527 | 1,938 | 1,056 | 2,256 | 2,414  | 2,013  | 2,944  | 2,902  | 1,845  | 3,876 | 3,168 | 26,414  |
| 2549                | 4,680 | 4,598 | 5,226 | 5,233 | 6,390 | 12,393 | 11,064 | 6,554  | 3,111  | 3,968  |       |       | 63,216  |
|                     |       |       |       |       |       |        |        |        |        |        |       |       | 19,370  |

ที่มา : กรมศุลกากร

หมายเหตุ \* ม.ค.-ต.ค.48

## อัตราแลกเปลี่ยนเงินดอลลาร์สหรัฐ

ปี 2542 - 2549

บาท/US\$

| ปี      | ม.ค.  | ก.พ.  | มี.ค. | เม.ย. | พ.ค.  | มิ.ย. | ก.ค.  | ส.ค.  | ก.ย.  | ต.ค.  | พ.ย.  | ธ.ค.  | เฉลี่ย |
|---------|-------|-------|-------|-------|-------|-------|-------|-------|-------|-------|-------|-------|--------|
| ปี 2542 | 36.73 | 37.19 | 37.61 | 37.72 | 37.15 | 37.03 | 37.20 | 38.08 | 39.92 | 39.57 | 38.84 | 38.40 | 37.95  |
| ปี 2543 | 37.49 | 37.82 | 37.99 | 38.09 | 39.03 | 39.17 | 40.27 | 41.04 | 41.99 | 43.31 | 43.84 | 43.17 | 40.27  |
| ปี 2544 | 43.24 | 42.74 | 44.00 | 45.56 | 45.59 | 45.36 | 45.73 | 45.03 | 44.41 | 44.82 | 44.52 | 44.03 | 44.59  |
| ปี 2545 | 44.13 | 43.93 | 43.49 | 43.52 | 42.91 | 42.26 | 41.33 | 42.27 | 42.91 | 43.74 | 43.42 | 43.39 | 43.11  |
| ปี 2546 | 42.88 | 42.97 | 42.87 | 42.97 | 42.29 | 41.75 | 41.89 | 41.77 | 40.60 | 39.83 | 40.00 | 39.81 | 41.64  |
| ปี 2547 | 39.19 | 39.20 | 39.53 | 39.54 | 40.66 | 40.90 | 41.03 | 41.59 | 41.57 | 41.41 | 40.44 | 38.86 | 40.33  |
| ปี 2548 | 38.86 | 38.59 | 38.70 | 39.62 | 39.93 | 40.98 | 41.85 | 41.29 | 41.15 | 40.96 | 41.21 | 41.18 | 40.36  |
| ปี 2549 | 39.72 | 39.50 | 39.08 | 38.09 | 38.11 | 38.45 | 38.10 | 37.73 | 37.53 | 37.44 | 36.65 |       | 38.22  |

หมายเหตุ เป็นค่าเฉลี่ยของอัตราขายเงินดอลลาร์สหรัฐรายวัน

ที่มา : ธนาคารแห่งประเทศไทย

D : AO 8 F : อัตราแลกเปลี่ยน