



เดือนมิถุนายน และแนวโน้มน้เดือนกรกฎาคม 2556



สำนักส่งเสริมการค้าสินค้ำเกษตร

มิถุนายน 2556

# สารบัญ

	หน้า
สถานการณ์สินค้าเกษตร	
ภาพรวม	1
สถานการณ์รายกลุ่มสินค้า	3
การช่วยเหลือด้านการตลาดสินค้าเกษตรของ คชก.	8
ข้อมูลรายสินค้า	
กลุ่มสินค้าผลิตเพื่อส่งออก	
1. ข้าว	12
2. มันสำปะหลัง	26
3. ยางพารา	30
4. ไข่เนื้อ	35
5. กุ้งขาวแวนนาไม	37
6. สับปะรด	40
กลุ่มสินค้าผลิตเพื่อบริโภคภายในประเทศ	
7. ข้าวโพดเลี้ยงสัตว์	43
8. กาแฟ	50
9. ปาล์มน้ำมัน	54
10. มะพร้าว	59
11. เงาะ	67
12. มังคุด	69
13. ทุเรียน	71
14. ลิ้นจี่	73
15. หอมแดง	75
18. สุกกร	80
19. ไข่ไก่	82
21. เกล็ดทะเล	85

	หน้า
กลุ่มสินค้าที่ต้องนำเข้า	
22. ถั่วเหลือง	87
23. กากถั่วเหลือง	91
24. ปลาป่น	95
อัตราแลกเปลี่ยนเงินดอลลาร์สหรัฐ	99

## สรุปสถานการณ์สินค้าเกษตรเดือนมิถุนายน และแนวโน้มเดือนกรกฎาคม ๒๕๕๖

### ๑. ภาพรวมสถานการณ์ปัจจุบัน

**ข้าวรอบ ๒ ปีการผลิต ๒๕๕๕/๕๖** (นาปรัง ปี ๒๕๕๖) ผลผลิตออกสู่ตลาดอย่างต่อเนื่อง ราคาอยู่ในเกณฑ์ดีตามมาตรการรับจำนำ แต่การส่งออกชะลอตัวเนื่องจากราคาข้าวไทยอยู่ในเกณฑ์สูง ภาครัฐจึงได้ปรับลดราคาจำนำให้สอดคล้องกับภาวะการค้าในตลาดโลก ซึ่งจะมีผลทำให้ราคาภายในประเทศอ่อนตัวลงในระยะต่อไป

**ยางพารา** ผลผลิตยังออกสู่ตลาดน้อย แม้ว่าความต้องการภายในประเทศจะมีมากขึ้นแต่สต็อกที่ยังมีมากและการส่งออกชะลอตัว จะมีผลทำให้ราคาเคลื่อนไหวไม่มากนัก

**มันสำปะหลัง** เป็นช่วงปลายฤดูผลผลิตใกล้จะหมดแล้ว มีผลทำให้การส่งออกชะลอตัว ราคาอยู่ในเกณฑ์ดี

**ข้าวโพดเลี้ยงสัตว์** เป็นช่วงปลายฤดู ผลผลิตส่วนใหญ่อยู่ในมือผู้ค้า ราคาเคลื่อนไหวอยู่ในเกณฑ์ดี

**ปาล์มน้ำมัน** ผลผลิตออกสู่ตลาดน้อยลง ประกอบกับการแทรกแซงตลาดของภาครัฐ มีผลทำให้ราคาปรับตัวสูงขึ้น

**ถั่วเหลือง** (ฤดูแล้ง) ผลผลิตออกสู่ตลาดหมดแล้ว อยู่ในช่วงเกษตรกรเพาะปลูกถั่วฤดูฝน

**มะพร้าว** ผลผลิตฤดูใหม่ออกสู่ตลาดมากขึ้นแต่ปริมาณไม่มาก แนวโน้มราคาอยู่ในเกณฑ์ดี

**ปลาป่น** อยู่ในช่วงปิดอ่าวฝั่งอันดามัน (กระป๋อง ฟังงา ภูเก็ต) วัตถุดิบมีน้อย แนวโน้มราคาเคลื่อนไหวไม่มากนัก

**สุกร** คาดว่าผลผลิตมีเพียงพอกับความต้องการ ราคามีแนวโน้มเคลื่อนไหวอยู่ในเกณฑ์ดี

**ไก่เนื้อ** ราคามีแนวโน้มอ่อนตัวลงแต่ยังอยู่ในเกณฑ์ดีตามภาวะอุปสงค์อุปทาน ซึ่งคาดว่าผลผลิตที่เลี้ยงทดแทนส่วนที่สูญเสียไปจะทยอยออกสู่ตลาดมากขึ้น

**ไข่ไก่** ปริมาณไข่ไก่โดยรวมจะมีเพิ่มขึ้น ราคามีแนวโน้มอ่อนตัวลง

**กุ้งขาวแวนนาไม** ผลผลิตมีน้อยเนื่องจากยังมีปัญหาในระบบการเลี้ยง คาดว่าราคาจะทรงตัวอยู่ในเกณฑ์สูง

**สับปะรด** ผลจากภัยแล้งทำให้ผลผลิตออกสู่ตลาดน้อย ราคามีแนวโน้มปรับตัวสูงขึ้น

**มะนาว** ผลผลิตตามฤดูกาลเริ่มออกสู่ตลาดมากขึ้น ราคามีแนวโน้มอ่อนตัวลง

**ผลไม้** (ภาคตะวันออก : ทุเรียน เงาะ มังคุด) ผลผลิตออกสู่ตลาดมากขึ้น ราคามีแนวโน้มอ่อนตัวลง

**ลิ้นจี่** ผลผลิตออกสู่ตลาดมากขึ้นคาดว่าจะสิ้นสุดฤดูกาลในช่วงปลายเดือนนี้ ราคาอยู่ในเกณฑ์ดี

**เกลือทะเล** แนวโน้มการผลิตและการค้าค่อนข้างทรงตัว ราคาจะเคลื่อนไหวไม่มากนัก

### ๒. ภาวะการณ์ผลผลิตสินค้าเกษตรของโลก

กระทรวงเกษตรของสหรัฐฯ (USDA) ได้ประเมินสถานการณ์และแนวโน้มการผลิตสินค้าเกษตรสำคัญของโลกในฤดูการผลิต ปี ๒๕๕๖/๕๗ ณ เดือนมิถุนายน ๒๕๕๖ ไว้ ดังนี้

๒.๑ **พืชน้ำมัน** คาดว่าในฤดูการผลิตปี ๒๕๕๖/๕๗ จะมีผลผลิตพืชน้ำมัน (ไม่รวมน้ำมันปาล์ม) ประมาณ ๔๙๐.๘๓ ล้านตัน มากกว่าปี ๒๕๕๕/๕๖ (๔๖๗.๙๑ ล้านตัน) ประมาณ ๒๒.๙๒ ล้านตัน (+๔.๙๐%) สำหรับ พืชน้ำมันที่คาดว่าจะมีผลผลิตเพิ่มขึ้น ได้แก่ ถั่วเหลือง ผลผลิต ๒๘๕.๓๐ ล้านตัน เพิ่มขึ้น ๑๗.๗๐ ล้านตัน (+๖.๖๑%) เมล็ดในปาล์ม ผลผลิต ๑๕.๓๖ ล้านตัน เพิ่มขึ้น ๐.๖๘ ล้านตัน (+๔.๖๓%) เนื้อมะพร้าวแห้ง

ผลผลิต ๕.๙๘ ล้านตัน เพิ่มขึ้น ๐.๐๒ ล้านตัน (+๐.๓๔%) เรปซิด ผลผลิต ๖๓.๐๙ ล้านตัน เพิ่มขึ้น ๑.๙๖ ล้านตัน (+๓.๒๐%) เมล็ดทานตะวัน ผลผลิต ๔๐.๒๙ ล้านตัน เพิ่มขึ้น ๓.๙๓ ล้านตัน (+๑๐.๘๒%) ส่วนพืชน้ำมันที่คาดว่าผลผลิตจะลดลง ได้แก่ เมล็ดฝ้าย ผลผลิต ๔๔.๓๙ ล้านตัน ลดลง ๐.๙๓ ล้านตัน (-๒.๐๕%) ถั่วลิสง ผลผลิต ๓๖.๔๑ ล้านตัน ลดลง ๐.๔๔ ล้านตัน (-๑.๒๐%) สำหรับ น้ำมันปาล์ม คาดว่าจะมีผลผลิตประมาณ ๕๘.๐๘ ล้านตัน เพิ่มขึ้นจากปีที่ผ่านมา ๒.๗๙ ล้านตัน (+๕.๐๕%)

๒.๒ **ธัญพืช** ในปี ๒๕๕๖/๕๗ USDA คาดว่าผลผลิตธัญพืชจะมีประมาณ ๑,๙๔๕.๘๙ ล้านตัน มากกว่าปีที่ผ่านมาประมาณ ๑๖๓.๔๒ ล้านตัน (+๙.๑๗%) โดยสถานการณ์รายพืชสรุปได้ ดังนี้

๒.๒.๑ **ข้าวสาลี** มีผลผลิตประมาณ ๖๙๕.๘๖ ล้านตัน มากกว่าปี ๒๕๕๕/๕๖ (๖๕๕.๕๙ ล้านตัน) ๔๐.๒๖ ล้านตัน (+๖.๑๔%) เนื่องจากราคาในปีที่ผ่านมาผลผลิตมีน้อยราคาค่อนข้างดีจึงให้ขยายการเพาะปลูก ประเทศที่คาดว่าจะมีผลผลิตเพิ่มขึ้นมาก เช่น รัสเซีย EU ยูเครน คาซัคสถาน ออสเตรเลีย และแคนาดา เป็นต้น

๒.๒.๒ **ธัญพืชเมล็ดหยาบ** คาดว่าจะมีผลผลิตประมาณ ๑,๒๕๐.๐๓ ล้านตัน มากกว่าปีที่ผ่านมา (๑,๑๒๖.๘๘ ล้านตัน) ประมาณ ๑๒๓.๑๕ ล้านตัน (+๑๐.๙๓%) โดยมีผลผลิตรายสินค้า ดังนี้ ข้าวโพด ผลผลิต ๙๖๒.๕๘ ล้านตัน เพิ่มขึ้น ๑๐๖.๘๖ ล้านตัน (+๑๒.๔๙%) ข้าวบาเลย์ ผลผลิต ๑๓๘.๐๑ ล้านตัน เพิ่มขึ้น ๘.๑๐ ล้านตัน (+๖.๒๓%) ข้าวฟ่าง ผลผลิต ๖๒.๖๙ ล้านตัน เพิ่มขึ้น ๕.๓๔ ล้านตัน (+๙.๓๒%) ข้าวโอ๊ต ผลผลิต ๒๒.๔๙ ล้านตัน เพิ่มขึ้น ๑.๕๒ ล้านตัน (+๗.๒๖%) ข้าวไรน์ ผลผลิต ๑๕.๒๖ ล้านตัน เพิ่มขึ้น ๑.๐๕ ล้านตัน (+๗.๔๐%)

๒.๓ **ข้าวสาร** USDA คาดว่าผลผลิตปี ๒๕๕๖/๕๗ มีประมาณ ๔๗๙.๑๖๒ ล้านตัน มากกว่าปีที่ผ่านมา (๔๗๐.๑๙๐ ล้านตัน) ประมาณ ๘.๙๗๒ ล้านตัน (+๑.๙๑%) ขณะที่ความต้องการบริโภคข้าวของโลกมีประมาณ ๔๗๖.๓๒๐ ล้านตัน เพิ่มขึ้นจากปีที่ผ่านมา (๔๖๙.๒๕๒ ล้านตัน) ประมาณ ๗.๐๖๘ ล้านตัน (+๑.๕๑%) ส่วนสต็อกปลายปี ๒๕๕๖/๕๗ คาดว่าจะเพิ่มขึ้นมาอยู่ที่ระดับ ๑๐๘.๖๑๘ ล้านตัน มากกว่าปีที่ผ่านมา ๒.๘๔๒ ล้านตัน (+๒.๖๙%) ส่วน **การค้าข้าวในตลาดโลก** ในปี ๒๕๕๖/๕๗ USDA คาดว่าจะมีประมาณ ๓๘.๑๓๗ ล้านตัน มากกว่าปีที่ผ่านมา (๓๘.๑๐๒ ล้านตัน) ประมาณ ๐.๐๓๕ ล้านตัน สำหรับปริมาณการส่งออก USDA คาดว่าอินเดียจะส่งออกได้มากถึง ๘.๕ ล้านตัน ขณะที่ไทยจะส่งออกได้เพียง ๘ ล้านตัน และเวียดนาม ๗.๗ ล้านตัน ตามลำดับ

สำหรับราคาส่งออกข้าวไทยเมื่อวันที่ ๑๙ มิถุนายน ๒๕๕๖ (สมาคมผู้ส่งออกข้าวไทย) ราคาข้าวหอมมะลิ ชั้น ๑ ใหม่ (f.o.b.) ตันละ ๑,๑๙๕ เหรียญ สหรัฐ. ข้าวขาว ๑๐๐% ชั้น ๒ (f.o.b.) ตันละ ๕๕๖ เหรียญ สหรัฐ. และข้าวหนึ่ง ๑๐๐% (f.o.b.) ตันละ ๕๖๒ เหรียญ สหรัฐ. ส่วนข้าวสหรัฐ(เมล็ดยาว #๔/๕) ตันละ ๖๕๐ เหรียญ สหรัฐ. ข้าวขาว ๕% เวียดนาม ตันละ ๓๖๕ เหรียญ สหรัฐ. อินเดีย ตันละ ๔๔๕ เหรียญ สหรัฐ. ปากีสถาน ตันละ ๔๕๕ เหรียญ สหรัฐ. ส่วนข้าวหนึ่งอินเดียและปากีสถาน ตันละ ๔๓๐ และ ๔๖๐ เหรียญ สหรัฐ. ตามลำดับ

### ๓. แนวโน้มสถานการณ์เดือนกรกฎาคม ๒๕๕๖

**ข้าวรอบ ๒ ปีการผลิต ๒๕๕๕/๕๖** (นาปรัง ปี ๒๕๕๖) ปริมาณผลผลิตออกสู่ตลาดน้อยกว่าช่วงที่ผ่านมา แต่การปรับลดราคาปรับจํานำจะมีผลทำให้ราคาข้าวอ่อนตัวลง

**ยางพารา** ผลผลิตออกสู่ตลาดน้อย แม้ว่าตลาดภายในจะดีขึ้นแต่การส่งออกยังชะลอตัว แนวโน้มราคาจะเคลื่อนไหวไม่มากนัก

**มันสำปะหลัง** เป็นช่วงปลายฤดูผลผลิตออกสู่ตลาดน้อย ราคามีแนวโน้มขยับตัวสูงขึ้น

**ข้าวโพดเลี้ยงสัตว์** เกษตรกรในบางพื้นที่เริ่มเก็บเกี่ยวผลผลิตฤดูใหม่ออกสู่ตลาด คาดว่าจะมีผลผลิตใกล้เคียงกับปีที่ผ่านมา แนวโน้มราคาอยู่ในเกณฑ์ดี

**ปาล์มน้ำมัน** คาดว่าผลผลิตจะยังมีไม่มากเท่าที่คาดการณ์ไว้ แนวโน้มราคาทรงตัวอยู่ใน

เกณฑ์ดี

**ถั่วเหลือง** อยู่ในช่วงเพาะปลูกถั่วฤดูฝน คาดว่าจะเริ่มเก็บเกี่ยวผลผลิตได้ในช่วงเดือน

สิงหาคม

**มะพร้าว** ความต้องการเพื่อแปรรูปมีมากเนื่องจากส่งออกผลิตภัณฑ์ได้ดีขึ้น ราคามีแนวโน้ม

ปรับตัวสูงขึ้น

**ปลาบ่น** วัตถุดิบมีไม่มากแม้จะสิ้นสุดช่วงปิดอ่าวแล้ว คาดว่าราคาจะเคลื่อนไหวไม่มากนัก

**สุกร** คาดว่าผลผลิตมีเพียงพอกับความต้องการ ราคายังมีแนวโน้มเคลื่อนไหวอยู่ในเกณฑ์ดี

**ไก่เนื้อ** ผลผลิตที่เลี้ยงทดแทนส่วนที่สูญเสียไปจะทยอยออกสู่ตลาดมากขึ้น ราคามีแนวโน้ม

อ่อนตัวลงแต่ยังอยู่ในเกณฑ์ดี

**ไข่ไก่** คาดว่าผลผลิตโดยรวมจะเพิ่มขึ้น ราคามีแนวโน้มอ่อนตัวลง

**กุ้งขาวแวนนาไม** คาดว่าผลผลิตจะออกสู่ตลาดได้มากขึ้น แนวโน้มราคาจะเคลื่อนไหวไม่มากนัก

**สับปะรด** ผลผลิตออกสู่ตลาดน้อยลง คาดว่าราคาปรับตัวสูงขึ้น

**มะนาว** ย่างเข้าสู่ฤดูฝน ผลผลิตตามฤดูกาลออกสู่ตลาดมากขึ้น ราคามีแนวโน้มอ่อนตัวลง

**ผลไม้** เป็นช่วงปลายฤดูผลไม้ภาคตะวันออก ปริมาณที่ออกสู่ตลาดมีน้อยลง ราคามีแนวโน้ม

ปรับตัวสูงขึ้น ส่วนภาคใต้ผลผลิตเริ่มทยอยออกสู่ตลาด

**เกลือทะเล** ปริมาณผลผลิตมีเพียงพอกับความต้องการ ราคาจะเคลื่อนไหวไม่มากนัก

**๓.๑ กลุ่มสินค้าที่ผลิตเพื่อส่งออก** สถานการณ์สินค้าเกษตรที่สำคัญ ได้แก่

(๑) **ข้าว** กระทรวงเกษตรฯ ประมาณการผลผลิตข้าวรอบ ๒ ปี ๒๕๕๕/๕๖ (ข้าวนาปรัง ปี ๒๕๕๖) มีประมาณ ๙.๙๘๔ ล้านตัน น้อยกว่าปีที่ผ่านมา ๒.๒๕๑ ล้านตัน (-๑๘.๔๐%) เนื่องจากสภาพแห้งแล้ง ทำให้หลายพื้นที่มีปริมาณน้ำไม่เพียงพอที่จะทำนา ปัจจุบันผลผลิตออกสู่ตลาดน้อยลงเป็นลำดับ ราคาข้าวเปลือกที่เกษตรกรขายได้ยังเคลื่อนไหวอยู่ในเกณฑ์ดีตามมาตรการรับจำนำของรัฐบาล แต่มีแนวโน้มที่จะอ่อนตัวในระยะต่อไป เนื่องจากคณะรัฐมนตรีได้ให้ความเห็นชอบ เมื่อ ๑๘ มิถุนายน ๒๕๕๖ ให้ปรับลดราคา รับจำนำข้าวลงเพื่อสอดคล้องกับภาวะการค้าข้าวในตลาดโลก โดยข้าวเปลือกเจ้า ๑๐๐% ความชื้น ๑๕% ต้นละ ๑๒,๐๐๐ บาท และข้าวเปลือกปทุมธานี ๑ ต้นละ ๑๒,๘๐๐ บาท สำหรับคุณภาพอื่นราคาดุลกันตามเกณฑ์ที่กำหนด และได้จำกัดวงเงินที่จะรับจำนำไม่เกินครัวเรือนละ ๕๐๐,๐๐๐ บาท ทั้งนี้ เริ่มใช้ตั้งแต่วันที่ ๓๐ มิถุนายน - ๑๕ กันยายน ๒๕๕๖

สำหรับผลผลิตข้าวรอบ ๑ ปีการผลิต ๒๕๕๖/๕๗ กระทรวงเกษตรฯ ประมาณการผลผลิต ณ เดือนมิถุนายน ๒๕๕๖ ว่าจะมีผลผลิตประมาณ ๒๘.๔๔๓ ล้านตัน มากกว่าปีที่ผ่านมา ร้อยละ ๖.๙๕ โดยผลผลิตจะเริ่มเก็บเกี่ยวและทยอยออกสู่ตลาดได้ตั้งแต่เดือนสิงหาคม ๒๕๕๖ เป็นต้นไป

**ภาวะการค้า** ราคาซื้อขายข้าวเปลือกในตลาดสำคัญ (ณ ๒๑ มิ.ย.๕๖) เป็นดังนี้ ข้าวเปลือกเจ้า ๕% ต้นละ ๙,๘๐๐ - ๑๑,๐๐๐ บาท ข้าวเปลือกหอมมะลิ ต้นละ ๑๕,๒๐๐ - ๑๗,๐๕๐ บาท และข้าวเปลือกเหนียว ต้นละ ๑๓,๐๐๐ - ๑๔,๕๐๐ บาท ส่วน การค้าข้าวสาร ราคาซื้อขาย เป็นดังนี้ ข้าวขาว ๑๐๐% ชั้น ๒ กระสอบละ ๑,๕๗๐ - ๑,๕๘๐ บาท ข้าวหอมมะลิ ๑๐๐% ชั้น ๒ กระสอบละ ๓,๓๐๐ - ๓,๓๒๐ บาท ข้าวเหนียว ๑๐% เมล็ดยาว กระสอบละ ๒,๕๕๐ - ๒,๕๖๐ บาท และข้าวหนึ่ง ๑๐๐% กระสอบละ ๑,๕๙๐ - ๑,๖๐๐ บาท

**การส่งออก** ในปี ๒๕๕๖ ไทยตั้งเป้าการส่งออกไว้ที่ ๘.๕ ล้านตัน ปัจจุบัน (๑ ม.ค. - ๒๐ มิ.ย.๕๖) ไทยส่งออกข้าวไปแล้ว ๒.๘๕๖ ล้านตัน น้อยกว่าช่วงเดียวกันของปีที่ผ่านมา (๓.๒๔๔ ล้านตัน) ร้อยละ ๑๑.๙๔

ผลการรับจำนำ ข้าวเปลือก ปี ๒๕๕๕/๕๖ ณ วันที่ ๒๐ มิถุนายน ๒๕๕๖

- ข้าวเปลือก รอบที่ ๑ รับจำนำได้รวม ๑๔,๔๑๕,๓๖๒ ตัน จำแนกเป็น ข้าวเปลือกเจ้า ๙,๘๑๖,๖๙๒ ตัน ข้าวเปลือกหอมมะลิ ๓,๔๐๐,๒๒๘ ตัน ข้าวเปลือกหอมจังหวัด ๔๙๔,๙๔๔ ตัน ข้าวเปลือกปทุมธานี ๓๕,๖๘๑ ตัน ข้าวเปลือกเหนียว ๖๖๗,๘๑๗ ตัน

- ข้าวเปลือก รอบที่ ๒ รับจำนำได้แล้ว ๔,๘๙๐,๐๒๖ ตัน จำแนกเป็น ข้าวเปลือกเจ้า ๔,๖๕๐,๘๑๑ ตัน ข้าวเปลือกปทุมธานี ๙,๕๑๓ ตัน ข้าวเปลือกเหนียว ๒๒๙,๗๐๑ ตัน

(๒) **มันสำปะหลัง** เป็นช่วงปลายฤดูผลผลิตออกสู่ตลาดน้อยลงตามลำดับ เกษตรกรส่วนใหญ่กำลังเพาะปลูกมันฯ ฤดูใหม่ ซึ่งกระทรวงเกษตรฯ คาดว่าจะมีผลผลิตประมาณ ๒๘.๒๒๐ ล้านตัน มากกว่า ปี ๒๕๕๕/๕๖ (๒๗.๔๗๗ ล้านตัน) ร้อยละ ๒.๗๐ โดยจะเริ่มขุดออกจำหน่ายได้ตั้งแต่เดือนตุลาคม เป็นต้นไป ปัจจุบันราคาหัวมันสดที่เกษตรกรขายได้ เชื้อแป้ง ๒๕% จ.นครราชสีมา (๒๑ มิ.ย.๕๖) ทรงตัวเท่าราคาในเดือนที่ผ่านมาที่ กก.ละ ๒.๕๐ - ๒.๕๕ บาท คาดว่าราคาจะเคลื่อนไหวไม่มากนักเนื่องจากผลผลิตมีน้อยและคุณภาพไม่ค่อยดี

**ผลการรับจำนำ** (ณ ๑๔ พ.ค.๕๖) เปิดจุดรับจำนำ ๖๖๕ จุด เป็นลานมัน ๖๑๙ จุด โรงแปง ๕๕ จุด ผลผลิตที่รับจำนำได้ ๙,๙๕๘,๐๔๒ ตัน แยกเป็นลานมัน ๖,๑๗๘,๗๒๓ ตัน และโรงแปง ๓,๗๗๙,๓๑๙ ตัน ธกส. ได้จ่ายเงินให้เกษตรกรไปแล้วเป็นเงิน ๒๖,๗๖๖.๙๙ ล้านบาท

(๓) **ไก่เนื้อ** กระทรวงเกษตรฯ คาดว่าในปี ๒๕๕๖ จะมีผลผลิตประมาณ ๑,๑๐๔.๐๕๑ ล้านตัว หรือคิดเป็นซากบริโภคประมาณ ๑.๕๑๓ ล้านตัน เพิ่มขึ้นจากปีที่ผ่านมาร้อยละ ๔.๕๓ จะใช้บริโภคภายในประเทศประมาณ ๐.๙ - ๑.๐ ล้านตัน และส่งออกประมาณ ๐.๔ - ๐.๕ ล้านตัน ปัจจุบันผลกระทบจากปัญหาในระบบการเลี้ยงไก่เนื้อที่เกิดขึ้นในบางพื้นที่ เริ่มคลี่คลายลงทำให้ปริมาณไก่ที่เข้าสู่ตลาดมีมากขึ้นเพียงพอกับการบริโภค สำหรับราคาไก่มีชีวิตหน้าโรงฆ่า (๒๑ มิ.ย.๕๖) ราคา กก.ละ ๔๔ - ๔๖ บาท อ่อนตัวลงจากราคาเฉลี่ยในเดือนที่ผ่านมาประมาณ กก.ละ ๑.๑๐ บาท สำหรับการส่งออกในปี ๒๕๕๖ (ม.ค.- เม.ย.๕๖) ไทยส่งออกเนื้อไก่และผลิตภัณฑ์ไปแล้ว ๑๖๐,๐๐๐ ตัน มูลค่า ๒๑,๑๕๒ ล้านบาท แนวโน้มการส่งออกยังอยู่ในเกณฑ์ดี คาดว่าราคาจะเคลื่อนไหวไม่มากนัก

(๔) **กุ้งขาวแวนนาไม** ผลจากการเกิดสภาพความแปรปรวนของอากาศและปัญหาในระบบการเลี้ยงมีผลทำให้ปริมาณกุ้งที่คาดว่าจะเพาะเลี้ยงได้ในปีนี้มีปริมาณลดลงมาก ซึ่งกรมประมงได้ปรับลดปริมาณผลผลิตกุ้งขาว ปี ๒๕๕๖ เหลือเพียง ๐.๒๙๖ ล้านตัน น้อยกว่าปีที่ผ่านมาประมาณ ๐.๑๖๒ ล้านตัน หรือลดลงร้อยละ ๓๕.๓๗ แนวโน้มการส่งออกในปี ๒๕๕๖ นอกจากปัญหาปริมาณผลผลิตที่มีน้อยแล้วยังต้องประสบกับการกีดกันทางการค้าของประเทศคู่ค้า ส่งผลกระทบต่อปริมาณการส่งออกโดยรวมในปี ๒๕๕๖ ซึ่งจะน้อยกว่าปีที่ผ่านมา ปัจจุบันราคากุ้งขาวฯ ในประเทศเคลื่อนไหวอยู่ในเกณฑ์ดี โดยราคาซื้อขายกุ้งขาวแวนนาไม ณ ตลาดกลางสมุทรสาคร (๒๑ มิ.ย.๕๖ ขนาด ๖๐ ตัว/กก.) อยู่ที่ กก.ละ ๒๑๒ บาท สูงกว่าเดือนที่ผ่านมาเฉลี่ย กก.ละ ๘ บาท แนวโน้มราคายังเคลื่อนไหวอยู่ในเกณฑ์ดี สำหรับการส่งออก ปี ๒๕๕๖ (ม.ค.- เม.ย.๕๖) ส่งออกไปแล้ว ปริมาณ ๐.๐๗๕ ล้านตัน มูลค่า ๒๐,๘๑๑ ล้านบาท

๓.๒ **กลุ่มสินค้าที่ผลิตเพื่อบริโภคภายในประเทศ** สถานการณ์สินค้าเกษตรที่สำคัญ ได้แก่

(๑) **ข้าวโพดเลี้ยงสัตว์** เป็นช่วงปลายฤดูปีการผลิต ๒๕๕๕/๕๖ ต่อต้นฤดูปี ๒๕๕๖/๕๗ ซึ่งเกษตรกรอยู่ระหว่างการเพาะปลูกข้าวโพดฤดูใหม่ สำหรับผลผลิตฤดูก่อนยังมีออกสู่ตลาดประปรายแต่ส่วนใหญ่อยู่ในมือผู้ค้า สำหรับฤดูการผลิต ๒๕๕๖/๕๗ กระทรวงเกษตรฯ คาดว่า (มิ.ย.๕๖) จะมีผลผลิตประมาณ ๔.๘๗๙ ล้านตัน ใกล้เคียงกับปี ๒๕๕๕/๕๖ (๔.๗๘๐ ล้านตัน) ผลผลิตส่วนใหญ่ใช้ภายในประเทศขณะที่ความต้องการใช้ในเบื้องต้นคาดว่าจะมีประมาณ ๔.๗ - ๔.๘ ล้านตัน ในขณะที่ USDA คาดการณ์ผลผลิตข้าวโพดฯ

ของโลกในปี ๒๕๕๖/๕๗ จะมีประมาณ ๙๖๒.๕๘๒ ล้านตัน มากกว่าปีที่ผ่านมาถึง ๑๐๖.๘๖๓ ล้านตัน หรือเพิ่มขึ้นร้อยละ ๑๒.๔๙ ผลจากราคาในฤดูที่ผ่านมาเคลื่อนไหวอยู่ในเกณฑ์สูงจึงให้มีการเพาะปลูกเพิ่มขึ้น ปัจจุบัน (๒๑ มิ.ย.๕๖) ราคาซื้อขายในแหล่งผลิต จ.เพชรบูรณ์ กก.ละ ๙.๑๐ - ๙.๑๗ บาท สูงกว่าเดือนที่ผ่านมา (๙.๐๑ บาท) เฉลี่ย กก.ละ ๐.๑๓ บาท คาดว่าราคาข้าวโพดฯ ยังเคลื่อนไหวอยู่ในเกณฑ์ดีต่อเนื่องไปจนถึงผลผลิตฤดูใหม่ออกสู่ตลาด

(๒) **ปาล์มน้ำมัน** กระทรวงเกษตรฯ คาดการณ์ผลผลิต ปี ๒๕๕๖ (ณ มิ.ย.๕๖) ว่ามีประมาณ ๑๒.๒๔๓ ล้านตัน มากกว่าปี ๒๕๕๕ (๑๑.๓๒๗ ล้านตัน) ร้อยละ ๘.๐๙ คิดเป็นน้ำมันปาล์มดิบประมาณ ๒.๐๘ ล้านตัน สำหรับความต้องการใช้คาดว่าจะอยู่ในระดับ ๑.๙ - ๒.๐ ล้านตัน แบ่งเป็นน้ำมันบริโภค ๑.๐ ล้านตัน ผลิตไบโอดีเซล ๐.๖ - ๐.๗ ล้านตัน ส่งออกประมาณ ๐.๓ ล้านตัน และคาดว่าจะมีสต็อกสำรองในประเทศอีกประมาณ ๐.๔ - ๐.๕ ล้านตัน ปัจจุบันแม้ว่าจะย่างเข้าสู่ช่วงผลผลิตออกสู่ตลาดมาก แต่ปริมาณยังมากเท่าที่คาดการณ์ไว้ ประกอบกับภาครัฐขยายเวลาการดำเนินการตามมาตรการพยุงราคา จากสิ้นสุดเดือนเมษายน เป็นเดือนมิถุนายน มีผลช่วยให้ระดับราคาผลปาล์มขยับตัวสูงขึ้นหลังจากที่อ่อนตัวลงมาในช่วงปลายเดือนเมษายน - พฤษภาคม เมื่อ อคส. ได้ดำเนินการรับซื้อน้ำมันฯ ในงวดที่ ๑ ไปแล้วประมาณ ๕๐,๐๐๐ ตัน จากปริมาณรวม ๑๐๐,๐๐๐ ตัน สำหรับราคาที่เกษตรกรขายได้ (น้ำมัน ๑๗% ณ ๒๑ มิ.ย.๕๖) เฉลี่ย กก.ละ ๓.๘๐ - ๔.๕๐ บาท สูงกว่าราคาเฉลี่ยในเดือนที่ผ่านมา (๓.๔๗ บาท) ราคามีแนวโน้มอ่อนตัวลงหลังจากสิ้นสุดระยะเวลาที่ขยายการดำเนินการแทรกแซงตลาดเนื่องจากเข้าสู่ช่วงผลผลิตออกมากตามฤดูกาล

(๓) **มะพร้าว** คาดว่าผลผลิตในปี ๒๕๕๖ จะมีประมาณ ๑.๐๖๕ ล้านตัน ใกล้เคียงกับปี ๒๕๕๕ (๑.๐๕๗ ล้านตัน) ปัจจุบันผลผลิตรุ่นใหม่ออกสู่ตลาดมากขึ้น ขณะที่ภาวะการค้าทั้งในประเทศและการส่งออกผลิตภัณฑ์ปรับตัวดีขึ้น ปัจจุบันราคาที่เกษตรกรขายได้ในสัปดาห์ที่ ๓ ของเดือนมิถุนายน (๑๗ - ๒๑ มิ.ย.๕๖) มะพร้าวผลแก่ (ผลใหญ่) เฉลี่ย ผลละ ๗.๗๖ บาท สูงกว่าราคาเฉลี่ยในเดือนที่ผ่านมาเฉลี่ย ผลละ ๐.๑๒ บาท ราคามีแนวโน้มอ่อนตัวลงตามปริมาณที่คาดว่าจะออกสู่ตลาดมากขึ้นในระยะต่อไป

(๔) **สุกรมีชีวิต** กระทรวงเกษตรฯ คาดการณ์ปริมาณสุกรขุน ปี ๒๕๕๖ มีประมาณ ๑๓.๐๗๒ ล้านตัว เพิ่มขึ้นจาก ปี ๒๕๕๕ (๑๒.๘๒๘ ล้านตัว) ร้อยละ ๑.๙๐ และมากกว่าความต้องการภายในประเทศที่คาดว่าจะมีประมาณ ๑๒.๔๒ ล้านตัว ผลผลิตส่วนเกินต้องระบายส่งออกไปประเทศเพื่อนบ้าน ใกล้เคียงเพื่อรักษาระดับราคาภายในประเทศ ปัจจุบันปริมาณสุกรในระบบมีเพียงพอกับความต้องการ แต่ภาวะการค้าโดยรวมชะลอตัว สำหรับราคาสุกรมีชีวิตที่เกษตรกรขายได้ ณ ๒๑ มิถุนายน ๒๕๕๖ (ภาคกลาง) กก.ละ ๖๗ - ๖๘ บาท สูงกว่าราคาเฉลี่ยในเดือนที่ผ่านมา กก.ละ ๑.๙๐ บาท และสูงกว่าช่วงเดียวกันของปีที่ผ่านมา (มิ.ย.๕๕) เฉลี่ย กก.ละ ๑๐ บาท

(๕) **ไข่ไก่** กระทรวงเกษตรฯ คาดว่าในปี ๒๕๕๖ จะมีผลผลิตไข่ไก่ในระบบประมาณ ๑๑,๔๒๑ ล้านฟอง สูงกว่าปีที่ผ่านมา (๑๐,๙๓๙ ล้านฟอง) ร้อยละ ๔.๔๑ และมากกว่าความต้องการบริโภคในประเทศที่คาดว่าจะมีประมาณ ๑๑,๑๘๖ ล้านฟอง ร้อยละ ๓.๖๘ ปัจจุบันมีผลผลิตไข่ไก่ออกสู่ตลาดมากขึ้น จากช่วงที่ผ่านมา ส่วนภาวะการค้าในบางพื้นที่ชะลอตัวผลจากมีฝนตกชุกทำให้มีอาหารโปรตีนจากแหล่งน้ำมากขึ้น สำหรับราคาไข่ไก่คละหน้าฟาร์ม (ณ ๒๑ มิ.ย.๕๖) ฟองละ ๓.๑๐ บาท ต่ำกว่าราคาเฉลี่ยในเดือนที่ผ่านมา (๓.๑๔ บาท) เล็กน้อย ราคามีแนวโน้มอ่อนตัวลงตามปริมาณผลผลิตที่คาดว่าจะมีเพิ่มขึ้นและผู้บริโภคมีอาหารโปรตีนอื่นที่ราคาต่ำกว่าทดแทนมากขึ้น

#### (๖) **พืชผักและผลไม้**

**สับปะรด** จากสภาพความแห้งแล้งที่เกิดขึ้นในพื้นที่เพาะปลูกหลายพื้นที่ ทำให้กระทรวงเกษตรฯ ปรับลดประมาณการผลผลิต ปี ๒๕๕๖ (ณ มิ.ย.๕๖) เหลือ ๒.๑๑๐ ล้านตัน น้อยกว่าปีที่ผ่านมา



(๒.๓๒๘ ล้านตัน) ร้อยละ ๙.๓๘ โดยในช่วงเดือนกรกฎาคมและสิงหาคม ผลผลิตจะออกสู่ตลาดในปริมาณลดลง และปรับตัวสูงขึ้นในช่วงเดือนกันยายน ต่อเนื่องไปจนถึงเดือนธันวาคม โดยจะมีปริมาณผลผลิตในแต่ละเดือนจะมี ประมาณ ๐.๑๒๔ , ๐.๐๗๓ , ๐.๑๐๒ , ๐.๑๙๓ , ๐.๒๒๗ และ ๐.๒๔๓ ล้านตัน ตามลำดับ ขณะที่การส่งออก ผลิตรักษาที่สัปดาห์ในปี ๒๕๕๖ ยังชะลอตัวต่อเนื่องจาก ปี ๒๕๕๕ ตามภาวะเศรษฐกิจโลกที่ยังไม่ค่อยดีนัก สำหรับราคาเฉลี่ยที่เกษตรกรขายได้ในสัปดาห์ที่ ๓ เดือนมิถุนายน เฉลี่ย กก.ละ ๕.๐๐ บาท สูงกว่าราคาเฉลี่ย ของเดือนที่ผ่านมา (๔.๔๓ บาท/กก.) เฉลี่ยผลละ ๐.๕๗ บาท

**มะนาว** ย่างเข้าสู่ช่วงฤดูฝน คาดว่าผลผลิตมะนาวตามฤดูกาลจะออกสู่ตลาดมากขึ้น ราคาอ่อนตัวลงเป็นลำดับ สำหรับราคาที่เกษตรกรขายในแหล่งผลิตสำคัญ จ.เพชรบุรี (๒๔ มิ.ย.๕๖) กล้วยผลละ ๑.๐๐ - ๑.๔๐ บาท และผลใหญ่ เฉลี่ยผลละ ๑.๕๐ - ๒.๐๐ บาท แนวโน้มอาจมีปัญหาด้าน ราคาในระยะต่อไป

**ผลไม้ต่างๆ** (เงาะ ทุเรียน มังคุด ลำไย ลิ้นจี่ และลองกอง) ผลผลิตจากภาคตะวันออก ออกสู่ตลาดมากกระจุกตัวตั้งแต่ช่วงปลายเดือนพฤษภาคม ต่อเนื่องมาในเดือนมิถุนายน และคาดว่าสิ้นสุด ฤดูกาลผลไม้มากตะวันออกในช่วงปลายเดือนมิถุนายน โดยจะมีผลไม้มากจากภาคใต้ ออกสู่ตลาดมาเสริมในช่วง เดือนกรกฎาคม - กันยายน สำหรับราคาที่เกษตรกรขายได้เฉลี่ย (สศก.) สัปดาห์ที่ ๓ เดือนมิถุนายน ๒๕๕๖ **เงาะ**โรงเรียน เกรดคละ กก.ละ ๑๐.๖๙ บาท **ทุเรียน** พันธุ์หมอนทอง กก.ละ ๓๖.๓๔ บาท **มังคุด** คละ กก.ละ ๑๒.๖๘ บาท **ลำไย**นอกฤดู กก.ละ ๒๙.๕๐ บาท **ลองกอง** เบอร์ ๑ และ ๒ เฉลี่ย กก.ละ ๒๕.๑๕ และ ๑๗.๔๓ บาท ตามลำดับ

### ๓.๓ กลุ่มสินค้าที่ต้องนำเข้า สถานการณ์สินค้าที่สำคัญมีดังนี้

(๑) **ถั่วเหลือง** USDA คาดการณ์ผลผลิตถั่วเหลืองโลก ปี ๒๕๕๖/๕๗ มีประมาณ ๒๘๕.๓๐๔ ล้านตัน มากกว่าปีที่ผ่านมา ๑๗.๖๙๘ ล้านตัน (+๖.๖๑%) ขณะที่ความต้องการใช้คาดว่าจะมีประมาณ ๒๓๙.๑๗๙ ล้านตัน เพิ่มขึ้น ๙.๖๘๐ ล้านตัน (+๔.๒๒%) สำหรับผลผลิตถั่วเหลืองของไทยในปี ๒๕๕๕/๕๖ ออกสู่ตลาดหมดแล้ว ราคาเฉลี่ยที่เกษตรกรขายได้โดยรวมอยู่ในเกณฑ์ดี (๑๗.๕๐-๑๙.๖๐ บาท/กก.) สูงกว่าราคา ที่เกษตรกรขายได้ในปี ๒๕๕๔/๕๕ (๑๔.๐๐-๑๗.๒๘ บาท/กก.) ปัจจุบันอยู่ในช่วงเพาะปลูกถั่วเหลือง ปี ๒๕๕๖/๕๗ ซึ่งกระทรวงเกษตรฯ คาดว่าจะมีประมาณ ๐.๐๕๐ ล้านตัน น้อยกว่าปีที่ผ่านมาร้อยละ ๙.๑๓ โดย ผลผลิตจะเริ่มออกสู่ตลาดได้ตั้งแต่ปลายเดือนกรกฎาคมเป็นต้นไป สำหรับราคามะลัดถั่วเหลืองขายส่งตลาด กทม. เกรดสกัดน้ำมัน (๒๑ มิ.ย.๕๖) กก.ละ ๑๘.๕๐ - ๑๘.๘๐ บาท ทรงตัวเท่ากับราคาเฉลี่ยในเดือนที่ผ่านมา

(๒) **กากถั่วเหลือง** USDA คาดการณ์ผลผลิตกากถั่วเหลืองโลก ปี ๒๕๕๖/๕๗ คาดว่าจะมี ปริมาณ ๑๘๘.๖๙๖ ล้านตัน มากกว่าปีที่ผ่านมา (๑๘๑.๐๗๕ ล้านตัน) ๗.๖๒๑ ล้านตัน เมื่อรวมกับสต็อกปลายปี ยกมาจำนวน ๙.๕๒๗ ล้านตัน จะมีผลผลิตกากถั่วเหลืองรวม ๑๙๘.๕๒๓ ล้านตัน ในขณะที่ความต้องการใช้มี ประมาณ ๑๘๕.๘๔๖ ล้านตัน สำหรับกากถั่วฯ ที่ไทยผลิตได้ใน ปี ๒๕๕๖ มีประมาณ ๑.๑๖๓ ล้านตัน แบ่งเป็นกากถั่วฯ ที่ผลิตจากเมล็ดถั่วเหลืองที่ปลูกในประเทศ ๐.๐๑๓ ล้านตัน และผลิตจากเมล็ดถั่วเหลือง นำเข้า ๑.๑๕๐ ล้านตัน ในขณะที่ความต้องการใช้คาดว่าจะมีประมาณ ๓.๙๗๓ ล้านตัน จะต้องนำเข้าให้พอใช้อีก ประมาณ ๒.๕ - ๓.๐ ล้านตัน ปัจจุบัน (๒๑ มิ.ย.๕๖) ราคาขายส่งกากถั่วฯ ที่ผลิตจากเมล็ดในประเทศ กก.ละ ๑๙.๙๐ - ๑๙.๙๕ บาท กากถั่วฯ ที่ผลิตจากเมล็ดนำเข้า กก.ละ ๑๗.๑๐ - ๑๗.๓๐ บาท อ่อนตัวลงจากราคา เฉลี่ยในเดือนที่ผ่านมา กก.ละ ๐.๑๙ บาท และ ๐.๘๑ บาท ตามลำดับ

(๓) **ปลาป่น** ผลผลิตในปี ๒๕๕๖ คาดว่าจะมีประมาณ ๐.๕๐ ล้านตัน ไกล่เคียง ปี ๒๕๕๕ (๐.๔๙๓ ล้านตัน) แต่มากกว่าปริมาณความต้องการใช้ในประเทศที่คาดว่าจะมีประมาณ ๐.๔๖๖ ล้านตัน ร้อยละ ๗.๓๐ ปัจจุบันภาวะตลาดชะลอตัว เนื่องจากเป็นช่วงที่ประเทศเปรูซึ่งเป็นผู้ผลิตผู้ค้ารายใหญ่รายหนึ่ง

ของโลกเริ่มจับปลาทูฤดูกาลใหม่ ซึ่งจะมีปริมาณปลาทูออกสู่ตลาดมากขึ้นเป็นลำดับและมีผลต่อราคาในตลาดโลก ทำให้ผู้ซื้อชะลอการสั่งซื้อเพื่อรอดูสถานการณ์ เนื่องจากในช่วงที่ผ่านมาราคาปลาทูแปดเดือนในเกณฑ์สูง ปัจจุบัน (๒๑ มิ.ย.๕๖) ราคาปลาทูแปดเดือน ๖๐% ลงมา กลิ่นเบอร์ ๒ เฉลี่ย กก.ละ ๒๒.๕๐ บาท ต่ำกว่าราคาเฉลี่ยในเดือนที่ผ่านมา กก.ละ ๒.๔๓ บาท

๔. มาตรการแก้ไขปัญหา/การช่วยเหลือผ่านกองทุนรวมเพื่อช่วยเหลือเกษตรกร (ณ ๕ เม.ย.๕๖)

ในปีงบประมาณ ๒๕๕๖ คชก. ได้อนุมัติเงินกองทุนรวมฯ เพื่อดำเนินการช่วยเหลือสินค้าเกษตรด้านการตลาดไปแล้วเป็นจำนวนเงิน ๓,๑๔๔,๑๒๒,๑๘๐ บาท จำแนกเป็น

๑. โครงการรักษาเสถียรภาพราคาสุกร วงเงิน ๖๑.๘๐ ล้านบาท (มีเงื่อนไขว่าจะดำเนินการเมื่อราคาสุกรมีชีวิตเท่ากับหรือต่ำกว่ากิโลกรัมละ ๕๕ บาท ซึ่งขณะนี้ราคายังสูงกว่าราคาที่กำหนด )

๒. โครงการรักษาเสถียรภาพราคาไข่ไก่ ปี ๒๕๕๕ วงเงิน ๑๓๒,๔๑๒,๖๘๐ บาท ปัจจุบันใช้เงินดำเนินงานตามโครงการฯ ไปแล้ว ๙๗.๘๗ ล้านบาท

๓. การแก้ไขปัญหาน้ำมันปาล์มและราคาผลปาล์มตกต่ำปี ๒๕๕๕ - ๒๕๕๖ วงเงิน ๒,๗๙๒.๕๙๖ ล้านบาท ปัจจุบัน อคส. ได้จ่ายเงินตามโครงการฯ ในรอบที่ ๑ ไปแล้ว ๑,๐๘๔.๓๗๘ ล้านบาท

๔. โครงการป้องกันแก้ไขปัญหาลูกไม้ภาคตะวันออก ปี ๒๕๕๖ วงเงิน ๑๓๗.๑๓๖๕ ล้านบาท (อยู่ระหว่างดำเนินการ)

๕. โครงการป้องกันแก้ไขปัญหาลิ้นจี่ ปี ๒๕๕๖ วงเงิน ๒๐.๑๗๗ ล้านบาท (อยู่ระหว่างดำเนินการ)



สินค้า	ปี 2550	ปี 2551	ปี 2552	ปี 2553	ปี 2554	ปี 2555	ปี 2556
1 ข้าว	3,880.730	2,657.900	1,882.778	1,421.838	295.430		
2 ข้าวโพดเลี้ยงสัตว์	13.785		126.250	2.000			
3 มันสำปะหลัง	1,820.229	1,417.860	416.284	9.768		2.200	
4 ปาล์มน้ำมัน			48.978				2,792.596
5 มะพร้าว						66.87	
6 กาแฟ	4.100						
7 หอมแดง	125.000			82.400		1,589.500	
8 กระเทียม		300.000				756.000	
9 หอมหัวใหญ่							
10 ถั่วเขียว							
11 ไข่ไก่							132.412
12 ไข่เนื้อ							
13 สุกกร	20.000					15.296	61.800
14 ปลาโอ							
15 ปลาเบ็ด							
16 กุ้งกุลาดำ							
17 กุ้งขาว, กุ้งก้ามกราม	315.580		903.000	896.632		562.38	
18 เกล็ดทะเล				1.266		1.323	
19 ปอ							
20 ผลไม้		91.800	375.658	387.390	ตระวันออก 140.335	ตระวันออก 137.841 ภาคใต้ 114.430	ตระวันออก 137.1365
21 สับปะรด						22.725	
22 ทูเรียน							
23 ถินจี่			46.110	56.660	26.880	44.852	20.177
24 ลำไย	254.810	33.720	610.700	266.680	119.577	144.465	
25 เงาะ							
26 มังคุด							
27 เงาะ มังคุด ทูเรียน							
28 ลองกอง							
29 มะละกอ							
30 มะนาว							
31 พริก							
32 อ้อยและน้ำตาลทราย							
33 น้ำมันดิบ							
34 อื่นๆ (เร่งด่วน)					100.000	200.00	
35 เครื่องอบฯ							
36 เตอบลำไย							
37 มาตรฐานลำไย							
38 พัฒนากุณภาพมันฯ							
39 เพิ่มศักยภาพฯ ผู้เลี้ยง ไก่ไข่และสุกร					51.500		
40 โคเนื้อ							
รวมทั้งสิ้น	6,434.234	4,501.280	4,409.758	3,124.634	733.722	3,657.881	3,144.122

\*หมายเหตุ :xu 2548 ใช้เงินทุน 8,070.249 ล้านบาท และเงินบงกช 1,524.570 ล้านบาท

ปีงบประมาณ 2555 ใช้เงินเร่งด่วนช่วยเหลือหอมหัวใหญ่ 33.2175 ลบ. ถั่วเขียว 10.3 ลบ. และพริก 10.3 ลบ.

สำนักส่งเสริมการค้าสินค้าเกษตร

ปีงบประมาณ 2556 ใช้เงินเร่งด่วนช่วยเหลือหอมแดง (ฤดูเลี้ยง) จ.เชียงใหม่ 22.66 ลบ.

มิถุนายน 2556

ราคาเฉลี่ยสินค้าเกษตรสำคัญที่เกษตรกรขายได้ ปี 2551 - 2556

F: ราคา F: ราคาเฉลี่ยจัดกลุ่ม 50 D:AO 9

	สินค้า	ราคาเฉลี่ย																
		ปี 2551			ปี 2552			ปี 2553			ปี 2554			ปี 2555			ปี 2556	
		เฉลี่ย	สูงสุด	ต่ำสุด	เฉลี่ย	สูงสุด	ต่ำสุด	เฉลี่ย	สูงสุด	ต่ำสุด	เฉลี่ย	สูงสุด	ต่ำสุด	เฉลี่ย	สูงสุด	ต่ำสุด	พ.ค.	(21 มิ.ย.56)
1	กลุ่มสินค้าผลิตเพื่อการส่งออก																	
	ข้าวเปลือกนาปรัง (บาท/ตัน)	12,165	13,445 เม.ย.	10,478 มี.ค.	9,665	10,144 ก.ค.	8,438 ต.ค.	8,127	8,793 มี.ค.	7,641 เม.ย.	8,825	10,150 ต.ค.	7,800 มี.ค.	10,561	11,125 มิ.ย.	9,476 มี.ค.	10,480	10,000-11,000
	ข้าวเปลือกนาปี (บาท/ตัน)	8,410	9,445 ธ.ค.	6,805 ม.ค.	9,593	10,500 ธ.ค.	8,323 ต.ค.	9,321	9,931 ม.ค.	8,800 พ.ย.	9,221	10,331 พ.ย.	8,358 มี.ค.	10,339	10,956 ธ.ค.	9,476 มี.ค.	-	-
	ข้าวเปลือกหอมมะลิ (บาท/ตัน)	13,998	18,576 พ.ค.	10,500 ม.ค.	14,545	15,649 ก.ย.	13,575 ม.ค.	14,015	14,984 ม.ค.	12,983 มิ.ย.	13,962	15,401 พ.ย.	12,831 มี.ค.	15,266	15,432 ต.ค.	15,153 พ.ค.	15,917	15,200-17,050
	ข้าวเปลือกเหนียว (บาท/ตัน)	8,654	12,664 เม.ย.	6,120 พ.ย.	8,249	11,921 ธ.ค.	7,331 พ.ค.	14,047	19,824 ต.ค.	11,773 มี.ค.	15,193	16,117 มิ.ย.	13,104 พ.ย.	13,233	13,817 ม.ค.	12,145 พ.ย.	13,624	13,000-14,350
2 <sup>1/</sup>	หัวมันสำปะหลัง สดคละ (บาท/กก.)	1.92	2.23 เม.ย.	1.53 ก.ย.	1.20	1.40 ต.ค.	1.11 พ.ค.	2.06	2.95 ส.ค.	1.24 ต.ค.	2.48	2.96 ก.พ.	1.92 ก.ย.	2.00	2.45 ธ.ค.	1.69 ต.ค.	2.22	2.21
3	ยางพารา แผ่นดิบชั้น 3 (บาท/กก.)	76.55	99.68 ก.ค.	34.09 ธ.ค.	56.36	81.02 ธ.ค.	41.93 ม.ค.	102.70	126.11 ธ.ค.	89.21 ม.ค.	124.16	170.75 ก.พ.	85.91 พ.ย.	89.97	107.45 ก.พ.	76.00 พ.ย.	79.00	75.05
4	ไถ่เนื้อ หน้าโรงฆ่า (บาท/กก.)	37.83	44.45 ส.ค.	29.91 ต.ค.	37.30	40.68 ก.ย.	31.00 มี.ค.	40.11	46.72 พ.ค.	34.65 ต.ค.	45.02	55.33 พ.ค.	39.50 ต.ค.-ธ.ค.	35.65	42.28 ธ.ค.	26.29 มี.ค.	46.10	44.00-46.00
5	กุ้งกุลาดำ ขนาด 50 ตัว/กก. (บาท/กก.)	-	-	-	-	-	-	-	-	-	-	-	-	-	-	-	-	-
6	สับปะรด โรงงานรับซื้อ (บาท/กก.)	4.54	6.10 ก.ย.	3.12 พ.ค.	5.05	5.97 ส.ค.	3.37 ม.ค.	5.58	6.21 ส.ค.	4.38 ม.ค.	4.93	6.39 มี.ค.	3.17 พ.ย.	3.48	4.61 ก.ย.	2.59 เม.ย.	4.43	5.00

ลำดับ	สินค้า	ราคาเฉลี่ย																
		ปี 2551			ปี 2552			ปี 2553			ปี 2554			ปี 2555			ปี 2556	
		เฉลี่ย	สูงสุด	ต่ำสุด	เฉลี่ย	สูงสุด	ต่ำสุด	เฉลี่ย	สูงสุด	ต่ำสุด	เฉลี่ย	สูงสุด	ต่ำสุด	เฉลี่ย	สูงสุด	ต่ำสุด	พ.ค.	(21 มิ.ย.56)
	กลุ่มสินค้าผลิตเพื่อบริโภคภายในประเทศ																	
7 <sup>2/</sup>	ข้าวโพดเลี้ยงสัตว์ (ความชื้นไม่เกิน 14%) (บาท/กก.)	7.85	9.85	6.13	6.13	6.83	5.09	7.97	8.74	6.93	8.14	8.87	7.22	8.84	9.95	7.76	8.62	8.12
			ก.ค.	ธ.ค.		ธ.ค.	ก.ย.		ก.ค.	ม.ค.		เม.ย.	ส.ค.		ส.ค.	ต.ค.		
8	กาแฟ (บาท/กก.)	62.65	68.61	57.79	62.30	70.45	45.00	54.73	61.12	50.00	67.00	76.87	59.00	68.22	71.19	65.00	-	-
			ก.พ.	ธ.ค.		ก.พ.	ต.ค.		ก.พ.	พ.ย.		ก.พ.	พ.ย.		ก.พ.	พ.ย.		
9	ปาล์มทะลาย คุณภาพเปอร์เซ็นต์น้ำมัน (บาท/กก.)	4.56	6.05	2.88	3.99	4.70	3.14	4.83	7.40	3.63	6.02	9.27	4.38	5.38	6.23	4.21	3.47	3.80-4.50
			ม.ค.	พ.ย.		พ.ค.	มี.ค.		ธ.ค.	เม.ย.		ม.ค.	ต.ค.		เม.ย.	พ.ย.		
10	มะพร้าว ผลใหญ่แห้งทั้งเปลือก (บาท/ผล)	5.96	6.99	4.45	5.81	6.73	5.07	6.49	11.90	5.22	13.28	14.73	12.07	6.25	12.83	3.15	14.50	13.00-14.00
			ธ.ค.	ม.ค.		ม.ค.	ก.ย.		ธ.ค.	ม.ค.		มี.ค.	ก.ย.		ม.ค.	ส.ค.		
11 <sup>3/</sup>	หอมหัวใหญ่ เบอร์ 1 (บาท/กก.)	-	-	-	-	-	-	-	-	-	-	-	-	-	-	-	-	-
12	หอมแดง แห้งใหญ่คละ (บาท/กก.)	-	-	-	-	-	-	-	-	-	-	-	-	-	-	-	-	-
13	กระเทียม แห้งใหญ่คละ (บาท/กก.)	-	-	-	-	-	-	-	-	-	-	-	-	-	-	-	-	-
14	สุกร ขายส่ง ตลาดกทม. (บาท/กก.)	54.38	58.79	48.05	57.29	62.06	53.17	58.34	61.50	52.25	65.28	79.86	53.25	55.59	62.15	49.55	65.60	67.00-68.00
			มี.ค.	ม.ค.		เม.ย.	ต.ค.		มี.ค.-มี.ย.	ธ.ค.		ส.ค.	ม.ค.		เม.ย.	ต.ค.		
15	ไข่ไก่สด คละ (บาท/ฟอง)	2.23	2.48	1.76	2.27	2.60	1.84	2.55	2.79	2.08	2.89	3.19	2.52	2.39	2.67	2.14	3.24	3.15-3.25
			มี.ค.	ม.ค.		ส.ค.	ม.ค.		ก.ค.	ม.ค.		พ.ย.	ธ.ค.		มี.ย.	ม.ค.		
16	เกลือทะเล (บาท/ตัน)	1,804	2,533	961	1,575	2,114	1,003	977	1,303	807	1,650	2,144	822.00	1,765	1,908	1,442	1,600	-
			ธ.ค.	ก.พ.		มี.ย.	ก.พ.		ก.พ.	มี.ย.		ธ.ค.	ก.พ.		มี.ย.	ก.พ.		

	สินค้า	ราคาเฉลี่ย																
		ปี 2551			ปี 2552			ปี 2553			ปี 2554			ปี 2555			ปี 2556	
		เฉลี่ย	สูงสุด	ต่ำสุด	เฉลี่ย	สูงสุด	ต่ำสุด	เฉลี่ย	สูงสุด	ต่ำสุด	เฉลี่ย	สูงสุด	ต่ำสุด	เฉลี่ย	สูงสุด	ต่ำสุด	พ.ค.	(21 มิ.ย.56)
17	กลุ่มสินค้าที่ต้องนำเข้า ถั่วเหลือง ชนิดคละ (บาท/กก.)	17.51	20.25	15.88	14.37	15.22	12.68	14.42	15.00	13.65	14.85	15.96	13.76	16.79	19.85	14.21	19.60	18.50-18.80
			ก.ค.	ธ.ค.		ธ.ค.	ต.ค.		ม.ค.	มี.ค.		พ.ย.	พ.ค.		พ.ย.	มี.ค.		
18	กากถั่วเหลือง ผลิตจากเมล็ดในประเทศ ขายส่ง กทม. (บาท/กก.)	17.58	20.18	13.00	16.98	18.00	14.39	16.30	17.55	15.05	14.33	15.40	13.43	18.66	21.98	13.43	20.12	19.90-19.95
			ก.ค.	ธ.ค.		มี.ย.	ม.ค.		ก.พ.-พ.ค.	ส.ค.-ก.ย.		ม.ค.-พ.ค.	ก.ค.-ธ.ค.		ก.ย.-ต.ค.	ม.ค.		
19	ปลาป่น โปรตีน 60 % ชั้นไป กลิ่นเบา ตลาด กทม. (บาท/กก.)	30.74	35.95	26.08	31.72	36.09	25.80	30.69	34.81	25.35	30.73	37.93	25.10	33.13	38.85	27.68	31.68	29.10
			ส.ค.	ธ.ค.		ส.ค.	มี.ค.		มี.ค.	พ.ย.		มี.ค.	ม.ค.		ก.ย.	ม.ค.		

หมายเหตุ

- 1/ ปีการผลิต เริ่มตั้งแต่ ต.ค. - ก.ย.
- 2/ ปีการผลิต เริ่มตั้งแต่ ก.ค. - มิ.ย.
- 3/ ปีการผลิต เริ่มตั้งแต่ พ.ย. - เม.ย.

\* ตลาดปิดทำการในช่วงเทศกาลตรุษจีน

## ข้าว

## ๑. การผลิตและความต้องการใช้

	๒๕๕๑/๕๒	๒๕๕๒/๕๓	๒๕๕๓/๕๔	๒๕๕๔/๕๕	๒๕๕๕/๕๖ (พยากรณ์*)
ผลผลิตข้าว(ล้านตันข้าวเปลือก)					
โลก	๖๗๙.๘๕๐	๖๖๘.๓๖๗	๖๘๐.๖๕๐	๗๐๕.๗๗๐	๗๑๒.๔๐๙*
ไทย	๓๑.๖๕๐	๓๒.๑๑๖	๓๕.๘๘๔	๓๘.๑๖๗	๓๖.๕๘๐
- นาปี	๒๓.๒๓๕	๒๓.๒๕๓	๒๕.๗๔๓	๒๕.๙๓๒	๒๖.๕๙๕
- นาปรัง	๘.๔๑๕	๘.๘๖๓	๑๐.๑๔๑	๑๒.๒๓๕	๙.๙๘๕
ความต้องการ	๑๗.๐๙๑	๑๘.๓๖๔	๑๕.๗๕๘	๑๓.๙๐๙	๑๔.๐๓๐*
ส่งออก (มค.-ธค.) (ล้านตันข้าวสาร)	๘.๕๙๓	๙.๐๔๗	๑๐.๖๖๖	๖.๙๕๔	๘.๕๐*
เป็นปีปฏิทินท้าย					(เป้าหมาย)-
มูลค่าส่งออก (ล้านบาท)	๑๗๑,๗๑๙	๑๖๘,๖๓๔	๑๙๒,๙๕๖	๑๔๗,๐๖๒	
ปริมาณคงเหลือ	-	-	-	-	-
* ข้อมูลพยากรณ์ของกระทรวงเกษตรสหรัฐฯ (USDA)					
ราคา (บาท/ตัน) (พย.- ตค.)					(พย.-พค.)
- ข้าวเปลือกเจ้าหอมมะลิ	๑๔,๑๖๔	๑๔,๑๐๖	๑๓,๗๐๒	๑๕,๒๘๙	๑๕,๖๕๕
- ข้าวเปลือกเจ้านาปี ๕%	๙,๕๒๑	๙,๗๐๑	๘,๖๒๙	๑๐,๑๑๙	๑๐,๕๘๘
- ข้าวเปลือกเจ้าเหนียว	๗,๕๗๑	๑๓,๒๙๙	๑๕,๔๘๗	๑๓,๔๐๓	๑๓,๒๐๖
- ข้าวเปลือกเจ้านาปรัง (มค.-ธค.)	๙,๖๖๕	๘,๑๒๗	๘,๘๒๕	๑๐,๕๖๑	๑๐,๓๖๕
ต้นทุนการผลิต (บาท/ตัน)					
ข้าวเปลือกหอมมะลิ	๑๐,๗๓๕	๑๐,๒๒๔	๑๐,๗๙๑	๑๑,๗๒๕	๑๒,๔๘๑
ข้าวเปลือกเจ้านาปี	๗,๐๔๑	๖,๗๗๘	๗,๖๐๘	๙,๐๖๗	๙,๓๐๗
ข้าวเปลือกเหนียว	๘,๑๒๒	๘,๘๙๖	๙,๒๐๖	๑๐,๖๒๔	๑๐,๗๗๗
ข้าวเปลือกนาปรัง	๖,๖๔๐	๗,๙๑๓	๗,๗๗๖	๘,๒๓๐	๘,๗๓๑

๒. สถานการณ์การผลิต กระทรวงเกษตรและสหกรณ์พยากรณ์การผลิตข้าวนาปรัง ปี ๒๕๕๖ ดังนี้  
พื้นที่เพาะปลูก ผลผลิตข้าวนาปรัง ปี ๒๕๕๖

ภาค	พื้นที่เพาะปลูก (ล้านไร่)			ผลผลิต (ล้านตัน)		
	๒๕๕๕	๒๕๕๖	Δ %	๒๕๕๕	๒๕๕๖	Δ%
รวมทั้งประเทศ	๑๘.๒๕๐	๑๔.๗๕๗	-๑๘.๑๓	๑๒.๒๒๔	๙.๙๐๔	-๑๘.๘๙
เหนือ	๗.๖๑๖	๖.๑๒๒	-๑๙.๖๒	๕.๑๙๙	๔.๑๐๘	-๒๐.๙๘
อีสาน	๒.๘๗๑	๑.๔๓๖	-๔๙.๙๗	๑.๖๒๗	๐.๗๒๔	-๕๕.๔๗
กลาง	๗.๐๙๖	๖.๗๖๖	-๔.๖๕	๕.๑๖๔	๔.๘๔๘	-๖.๑๒
ใต้	๐.๔๕๓	๐.๔๓๓	-๒.๓๐	๐.๒๓๔	๐.๒๒๔	-๔.๕๑

ที่มา : สำนักงานเศรษฐกิจการเกษตร ณ เดือนมีนาคม ๒๕๕๖

กระทรวงเกษตรและสหกรณ์ พยากรณ์เมื่อเดือน มี.ค.๕๖ ข้าวเปลือกนาปรังปี ๒๕๕๖ มีเนื้อที่เพาะปลูก ๑๔.๗๕๗ ล้านไร่ ลดลงจากปีที่แล้ว ๓.๒๖๘ ล้านไร่ หรือร้อยละ ๑๘.๑๓ ผลผลิตประมาณ ๙.๙๐๔ ล้านตันข้าวเปลือก ลดลงจากปีที่แล้ว ๒.๓๒๐ ล้านตันข้าวเปลือก หรือร้อยละ ๑๘.๙๘ โดยคาดว่าจะมีผลผลิตเฉลี่ยต่อไร่ ๖๗๖ กก. ลดลงจากปีก่อน ๗ กก. หรือร้อยละ ๑.๐๒ เนื่องจากปีนี้สภาพอากาศร้อนปริมาณน้ำมีน้อยซึ่งกระทบต่อการเติบโตของต้นข้าว เนื้อที่เพาะปลูกลดลงจากปีก่อนเพราะพื้นที่บางส่วนเข้าโครงการพื้นที่รับน้ำทำให้เกษตรกรเลื่อนการปลูกเร็วขึ้น โดยคาดว่าจะมีการเก็บเกี่ยวตั้งแต่เดือน กพ. - ตค. และจะออกสู่ตลาดมากที่สุดในเดือน เมย. - มิย. ๕๖ ประมาณ ๖.๓๘๓ ล้านตัน หรือร้อยละ ๖๕ ของผลผลิตข้าวนาปรัง

### ๓. ภาวะและราคาข้าว

ในช่วงเดือนพฤษภาคม ๒๕๕๖ ราคามีความเคลื่อนไหวตามภาวะตลาด ดังนี้ ข้าวเปลือกหอมมะลิ (ชนิด สีได้ต้นข้าว ๓๖ กรัม) ราคาข้าวลดลงจากตันละ ๑๕,๙๑๐ บาท เป็นตันละ ๑๕,๗๘๐ บาท และข้าวเปลือกเหนียว ๑๐% เมล็ดยาว ราคาเพิ่มขึ้นจากตันละ ๑๓,๕๓๑ บาท เป็นตันละ ๑๓,๗๐๘ บาท ข้าวเปลือกเจ้า ๕% ราคาเพิ่มขึ้นจากตันละ ๑๐,๒๕๐ บาท เป็นตันละ ๑๐,๔๘๐ บาท มีผลผลิตข้าวนาปรังออกสู่ตลาดตั้งแต่เดือนกุมภาพันธ์ต่อเนื่องไป ซึ่งเกษตรกรส่วนใหญ่นำข้าวเปลือกเข้าร่วมโครงการฯ ขณะที่ราคาข้าวในตลาดทั่วไปอยู่ในเกณฑ์สูง และตลาดต่างประเทศมีความต้องการซื้อค่อนข้างชะลอตัว ประกอบกับรัฐบาลได้มีการระบายข้าวในสต็อกบางส่วนผู้ประกอบการค้าในประเทศและต่างประเทศจึงชะลอการซื้อขายข้าว

### ๔. การส่งออก

หน่วย ปริมาณ: ล้านตัน

มูลค่า : ล้านบาท

	ปี ๒๕๕๒	ปี ๒๕๕๓	ปี ๒๕๕๔	ปี ๒๕๕๕	ปี ๒๕๕๖
ปริมาณการส่งออก (มค.- ธค.)	๘.๕๙๓	๙.๐๔๗	๑๐.๖๖๖	๖.๙๕๔	๘.๕๐*
ณ ๑ มค - ๓๑ พค.	-	-	-	๒.๙๐๒	๒.๕๕๒
มูลค่าส่งออก (มค.- ธค.)	๑๗๑,๗๑๙	๑๖๘,๖๓๔	๑๙๒,๙๕๖	๑๔๗,๐๘๒	-
ณ ๑ มค - ๓๑ พค.	-	-	-	๕๙,๙๐๓	๕๒,๖๕๒

ปี ๒๕๕๖ กระทรวงพาณิชย์กำหนดเป้าหมายการส่งออกข้าวปริมาณ ๘.๕ ล้านตันข้าวสาร ขณะที่กระทรวงเกษตรและสหกรณ์ คาดว่าจะส่งออกได้ประมาณ ๘.๐ ล้านตันข้าวสาร การส่งออกตั้งแต่วันที่ ๑ มค. - ๓๑ พค.๕๖ ปริมาณ ๒.๕๕๒ ล้านตันข้าวสาร คิดเป็นร้อยละ ๓๐.๐๒ ของเป้าหมายส่งออก เป็นมูลค่า ๕๒,๖๕๒ ล้านบาท (หรือ ๑,๗๘๒ ล้านเหรียญสหรัฐฯ)

### ๕. สภาพปัญหาและสาเหตุ

๕.๑ ผลผลิตส่วนใหญ่ออกสู่ตลาดพร้อมกันมากและกระจุกตัวในช่วงต้นฤดู จากการที่ตลาดโลกมีความต้องการข้าวและธัญพืชชะลอตัว ประเทศผู้ผลิตสำคัญมีผลผลิตเพิ่มขึ้น จะส่งผลให้ราคาปรับตัวลดลง

๕.๒ การค้าข้าวในตลาดโลกราคามีแนวโน้มลดลง เนื่องจากทั้งผู้ส่งออกและผู้นำเข้าสำคัญ เช่น จีน พม่า บังคลาเทศ มีผลผลิตเพิ่มขึ้น ส่วนอินเดียหันมาส่งออกข้าวเพิ่มขึ้นหลังจากที่ยกเลิกการส่งออกข้าวขาวที่มีใช้บาสมาติมา ๓ ปี ข้าวอินเดียมีราคาถูกกว่า ขณะที่ไทยดำเนินโครงการรับจำนำข้าวเปลือกเกษตรกรหันมาเพาะปลูกเพิ่มขึ้นเนื่องจากราคาสูง แต่มีผลให้สต็อกของรัฐบาลเพิ่มขึ้น

๕.๓ ราคาข้าวส่งออกของไทยมีแนวโน้มสูงขึ้น เนื่องจากภาครัฐรับจำนำกำหนดไว้สูงโดยมีวัตถุประสงค์เพื่อช่วยเหลือเกษตรกรให้มีรายได้สูงขึ้น แต่ส่งผลต่อราคาส่งออกข้าวสูงขึ้นด้วย จึงไม่สามารถแข่งขันกับเวียดนามและอินเดียได้ซึ่งมีราคาส่งออกต่ำกว่า



## ๖. โครงการรับจำนำข้าวเปลือกนาปี ปีการผลิต ๒๕๕๕/๕๖ รอบ ๑

กชช. อนุมัติกรอบชนิด ราคา ปริมาณ ระยะเวลา วิธีการ หลักเกณฑ์ เงื่อนไข และงบประมาณการดำเนินโครงการรับจำนำข้าวเปลือกนาปี ปีการผลิต ๒๕๕๕/๕๖ และนำเสนอคณะรัฐมนตรีเพื่อทราบกรอบ วิธีการ หลักเกณฑ์ และเงื่อนไขโครงการรับจำนำข้าวเปลือกนาปี ปีการผลิต ๒๕๕๕/๕๖ และพิจารณาอนุมัติงบประมาณดำเนินการโครงการต่อไป ดังนี้

๖.๑ ชนิดและราคาข้าวเปลือกนาปี ปีการผลิต ๒๕๕๕/๕๖ ให้กำหนดชนิดและราคาข้าวเปลือกนาปี ปีการผลิต ๒๕๕๕/๕๕ ณ ความชื้นไม่เกิน ๑๕% ดังนี้

(๑) ข้าวเปลือกหอมมะลิ (๔๒ กรัม)	ตันละ	๒๐,๐๐๐	บาท
(๒) ข้าวเปลือกหอมจังหวัด (๔๐ กรัม) (ข้าวหอมมะลินอกพื้นที่ ๒๓ จังหวัด)	ตันละ	๑๘,๐๐๐	บาท
(๓) ข้าวเปลือกปทุมธานี (๔๒ กรัม)	ตันละ	๑๖,๐๐๐	บาท
(๔) ข้าวเปลือกเหนียว ๑๐% เมล็ดยาว	ตันละ	๑๖,๐๐๐	บาท
ข้าวเปลือกเหนียว ๑๐% เมล็ดสั้น	ตันละ	๑๕,๐๐๐	บาท
(๕) ข้าวเปลือกเจ้า ๑๐๐%	ตันละ	๑๕,๐๐๐	บาท
ข้าวเปลือกเจ้า ๕%	ตันละ	๑๔,๘๐๐	บาท
ข้าวเปลือกเจ้า ๑๐%	ตันละ	๑๔,๖๐๐	บาท
ข้าวเปลือกเจ้า ๑๕%	ตันละ	๑๔,๒๐๐	บาท
ข้าวเปลือกเจ้า ๒๕%	ตันละ	๑๓,๘๐๐	บาท

ทั้งนี้ ราคารับจำนำข้างต้นให้ปรับเพิ่ม-ลดตามจำนวนกรัม ในอัตรากรัมละ ๒๐๐ บาท

๖.๒ เป้าหมายการรับจำนำ ไม่จำกัดปริมาณข้าวเปลือกที่รับจำนำทั้งโครงการ ส่วนปริมาณข้าวเปลือกที่เกษตรกรแต่ละรายจะจำนำได้ปีละไม่เกิน ๒ ครั้ง/แปลง/ราย โดยคำนวณตามพื้นที่เพาะปลูก ผลผลิตเฉลี่ยรายจังหวัด และเป็นข้าวเปลือกที่เกษตรกรเพาะปลูกเองในปีการผลิต ๒๕๕๕/๕๖ และต้องมีหนังสือรับรองเกษตรกรของกรมส่งเสริมการเกษตร ซึ่งผ่านการทำประชาคม และเกษตรกรลงชื่อรับรองตัวเอง พร้อมทั้งเจ้าหน้าที่กรมส่งเสริมการเกษตร และปลัดองค์รปกครองส่วนท้องถิ่น หรือผู้ที่ได้รับมอบหมายลงชื่อรับรองด้วย

๖.๓ ระยะเวลาดำเนินการรับจำนำ ๗ ตุลาคม ๒๕๕๕ - ๑๕ กันยายน ๒๕๕๖ ระยะเวลาไถ่ถอน ๔ เดือน นับถัดจากเดือนที่รับจำนำ ระยะเวลาโครงการ ๑ ตุลาคม ๒๕๕๕ - ๓๑ มกราคม ๒๕๕๗

๖.๔ ผลการดำเนินการรับจำนำข้าวเปลือกนาปี ปีการผลิต ๒๕๕๕/๕๖ ตั้งแต่วันที่ ๑ ต.ค. - ๓๑ พ.ค.๕๖ มีเกษตรกรขึ้นทะเบียนจำนวน ๓,๕๒๘,๗๔๖ ราย ออกใบรับรองจำนวน ๓,๔๗๕,๑๕๒ ราย มีโรงสีเข้าร่วมโครงการ ๙๐๒ ราย เปิดจุดรับจำนำในพื้นที่ จำนวน ๘๖๑ จุด (แยกเป็น อคส. ๖๘๑ จุด และ อ.ต.ก. ๑๘๐ จุด) และเปิดจุดนอกพื้นที่ ๕๘๕ จุด (แยกเป็น อคส. ๔๙๔ แห่ง และ อ.ต.ก. ๙๑ แห่ง) ผลการรับจำนำข้าวเปลือกรวมทั้งสิ้นจำนวน ๑๔,๒๐๓,๕๓๔ ตัน แยกเป็น ข้าวเปลือกเจ้า ๙,๖๙๕,๓๓๙ ตัน ข้าวหอมมะลิ ๓,๓๒๑,๐๕๖ ตัน ข้าวหอมจังหวัด ๔๙๔,๘๓๕ ตัน ข้าวปทุมธานี ๓๕,๖๓๙ ตัน และข้าวเหนียว ๖๕๖,๖๖๔ ตัน และ ๕.ก.ส.จ่ายเงินให้เกษตรกรแล้ว (๑๓ พ.ค.๕๖) จำนวน ๑,๔๑๓,๗๑๗ ล้านบาท เป็นเงิน ๒๔๘,๕๔๗.๐๕๘ ล้านบาท

## ๗. โครงการรับจำนำข้าวเปลือกปีการผลิต ๒๕๕๕/๕๖ รอบ ๒ (นาปรัง ปี ๒๕๕๖)

๗.๑ ระยะเวลาดำเนินการรับจำนำ ๑ กุมภาพันธ์ ๒๕๕๖ - ๑๕ กันยายน ๒๕๕๖ ระยะเวลาไถ่ถอน ๔ เดือน นับถัดจากเดือนที่รับจำนำ ระยะเวลาโครงการ ๑ ตุลาคม ๒๕๕๕ - ๓๑ มกราคม ๒๕๕๗

๗.๒ ชนิดและราคาปรับจํานำข้าวเปลือกปีการผลิต ๒๕๕๕/๕๖ รอบ ๒ (นาปรัง ปี ๒๕๕๖) ราคาจํานำเช่นเดียวกับเปลือกนาปี ปีการผลิต ๒๕๕๕/๕๖ ณ ความชื้นไม่เกิน ๑๕% ยกเว้นข้าวเปลือกหอมมะลิ และข้าวหอมจังหวัด ดังนี้

(๑) ข้าวเปลือกปทุมธานี (๔๒ กรัม)	ตันละ	๑๖,๐๐๐	บาท
(๒) ข้าวเปลือกเหนียว ๑๐% เมล็ดยาว	ตันละ	๑๖,๐๐๐	บาท
ข้าวเปลือกเหนียว ๑๐% เมล็ดสั้น	ตันละ	๑๕,๐๐๐	บาท
(๓) ข้าวเปลือกเจ้า ๑๐๐%	ตันละ	๑๕,๐๐๐	บาท
ข้าวเปลือกเจ้า ๕%	ตันละ	๑๔,๘๐๐	บาท
ข้าวเปลือกเจ้า ๑๐%	ตันละ	๑๔,๖๐๐	บาท
ข้าวเปลือกเจ้า ๑๕%	ตันละ	๑๔,๒๐๐	บาท
ข้าวเปลือกเจ้า ๒๕%	ตันละ	๑๓,๘๐๐	บาท

ทั้งนี้ ราคาปรับจํานำข้างต้นให้ปรับเพิ่ม-ลดตามจำนวนกรัม ในอัตราร้อยละ ๒๐๐ บาท

๗.๓ เป้าหมายการรับจํานำ ไม่จำกัดปริมาณข้าวเปลือก

๗.๔ ผลการดำเนินการรับจํานำข้าวเปลือกข้าวเปลือกปีการผลิต ๒๕๕๕/๕๖ รอบ ๒ (นาปรัง ปี ๒๕๕๖) ตั้งแต่วันที่ ๑ กพ.- ๓๑ พค.๕๖ มีเกษตรกรขึ้นทะเบียนจำนวน ๕๗๐,๒๖๑ ราย ออกใบรับรองจำนวน ๕๓๒,๐๘๖ ราย มีโรงสีเปิดจุดรับจํานำ จำนวน ๕๘๙ แห่ง (อคส. ๔๗๔ แห่ง และ อ.ต.ก. ๑๑๕ แห่ง) และเปิดจุดนอกพื้นที่ ๒๒๙ แห่ง (อคส. ๑๙๙ แห่ง และ อ.ต.ก. ๓๐ แห่ง) เกษตรกรจํานำใบประทวน จำนวน ๔๖๓,๕๐๐ ใบ ผลรับจํานำข้าวเปลือกรวมทั้งสิ้น ๓,๙๔๗,๗๑๑ ตัน แยกเป็น ข้าวเจ้า ๓,๗๗๔,๘๑๓ ตัน ข้าวปทุมธานี ๘,๗๒๗ ตัน และข้าวเหนียว ๑๖๔,๑๗๐ ตัน และ ธ.ก.ส. รอดำเนินการจ่ายเงิน

\*\*\*\*\*

สำนักส่งเสริมการค้าสินค้าเกษตร  
กรมการค้าภายใน  
มิถุนายน ๒๕๕๖

๔.PriceMyInfo๖๖๖/W/D-๖๔

### สรุปปริมาณการส่งข้าวออกไปต่างประเทศรายเดือน

หน่วย: ปริมาณ/เมตริกตัน  
มูลค่า/ล้านบาท

เดือน	2534	2543	2544	2545	2546	2547	2548	2549	2550	2551	2552	2553	2554	2555	2556
มค.	368,433	453,860	542,617	683,545	580,091	550,232	764,497	579,501	622,942	1,022,849	637,657	714,545	922,322	439,677	575,136
กพ.	302,089	531,032	468,532	531,389	544,549	704,296	588,663	585,601	591,362	1,049,697	674,909	694,823	972,565	620,732	475,423
มีค.	364,492	495,392	376,301	571,122	482,455	821,005	591,762	626,015	743,386	1,136,239	724,700	727,023	1,126,477	601,101	496,584
<b>ไตรมาสแรก</b>	<b>1,017,014</b>	<b>1,480,284</b>	<b>1,387,450</b>	<b>1,786,056</b>	<b>1,607,095</b>	<b>2,075,533</b>	<b>1,944,922</b>	<b>1,791,117</b>	<b>1,957,690</b>	<b>3,208,785</b>	<b>2,037,266</b>	<b>2,136,391</b>	<b>3,021,364</b>	<b>1,661,510</b>	<b>1,547,143</b>
เมย.	291,879	403,915	547,252	483,273	556,881	800,361	588,838	599,232	703,758	816,424	718,453	581,043	949,015	591,075	498,076
พค.	404,550	557,074	634,543	646,631	586,875	831,376	597,570	665,334	683,554	1,006,026	807,154	691,965	1,195,846	687,503	507,029
มิย.	363,179	396,904	611,925	498,500	532,499	946,430	588,818	659,296	729,510	954,388	859,166	617,007	1,172,984	530,555	
<b>ไตรมาสที่ 2</b>	<b>1,059,608</b>	<b>1,357,893</b>	<b>1,793,720</b>	<b>1,628,404</b>	<b>1,676,255</b>	<b>2,578,167</b>	<b>1,775,226</b>	<b>1,923,862</b>	<b>2,116,822</b>	<b>2,776,838</b>	<b>2,384,773</b>	<b>1,890,015</b>	<b>3,317,845</b>	<b>1,809,133</b>	<b>1,005,105</b>
กค.	347,926	544,933	523,064	533,432	684,057	1,003,889	561,690	553,948	624,703	890,492	649,865	680,932	990,218	499,841	
สค.	303,450	493,681	699,300	574,400	699,916	738,805	628,221	525,788	641,321	790,060	724,961	587,445	870,839	508,596	
กย.	355,763	521,024	722,541	565,366	633,782	879,905	560,741	624,922	836,384	709,319	728,394	839,410	823,516	551,803	
<b>ไตรมาสที่ 3</b>	<b>1,007,139</b>	<b>1,559,638</b>	<b>1,944,905</b>	<b>1,673,198</b>	<b>2,017,755</b>	<b>2,622,599</b>	<b>1,750,652</b>	<b>1,704,658</b>	<b>2,102,408</b>	<b>2,389,871</b>	<b>2,103,220</b>	<b>2,107,787</b>	<b>2,684,573</b>	<b>1,560,240</b>	<b>0</b>
ตค.	290,735	697,394	813,038	908,034	716,841	1,089,458	600,084	697,756	1,101,638	604,910	684,351	890,753	606,763	740,224	
พย.	267,687	727,417	805,751	682,724	727,684	964,682	592,664	663,253	1,168,506	437,476	654,837	954,300	505,995	642,149	
ธค.	372,983	776,768	800,503	567,222	851,784	809,786	640,798	640,010	1,110,318	593,154	728,383	1,068,140	529,580	541,257	
<b>ไตรมาสที่ 4</b>	<b>931,405</b>	<b>2,201,579</b>	<b>2,419,292</b>	<b>2,157,980</b>	<b>2,296,309</b>	<b>2,863,926</b>	<b>1,833,546</b>	<b>2,001,019</b>	<b>3,380,462</b>	<b>1,635,540</b>	<b>2,067,571</b>	<b>2,913,193</b>	<b>1,642,338</b>	<b>1,923,630</b>	<b>0</b>
<b>ปริมาณรวม</b>	<b>4,015,166</b>	<b>6,599,394</b>	<b>7,545,367</b>	<b>7,245,638</b>	<b>7,597,414</b>	<b>10,140,225</b>	<b>7,304,346</b>	<b>7,420,656</b>	<b>9,557,382</b>	<b>10,011,034</b>	<b>8,592,830</b>	<b>9,047,386</b>	<b>10,666,120</b>	<b>6,954,513</b>	<b>2,552,248</b>
<b>มูลค่ารวม</b>	<b>30,516</b>	<b>68,102</b>	<b>69,261</b>	<b>67,193</b>	<b>76,368</b>	<b>110,376</b>	<b>90,874</b>	<b>97,349</b>	<b>123,700</b>	<b>200,892</b>	<b>171,719</b>	<b>168,634</b>	<b>192,956</b>	<b>147,062</b>	<b>52,652</b>
<b>มูลค่าล้าน\$US</b>									<b>3,592</b>	<b>6,112</b>	<b>6,027</b>	<b>5,345</b>	<b>6,389</b>	<b>4,764</b>	<b>1,782</b>

ที่มา : สภาหอการค้าแห่งประเทศไทย (ตั้งแต่ปี 2541 - ปัจจุบันเป็นข้อมูลจากกรมการค้าต่างประเทศ)

กรมการค้าภายใน ในการค้าภายใน

ราคาข้าวเปลือกหอมมะลิ ที่โรงสีรับซื้อในส่วนภูมิภาค

FILE : PX004

หน่วย : บาท/ตัน

ปี	มค.	กพ.	มีค.	เมย.	พค.	มิย.	กค.	สค.	กย.	ตค.	พย.	ธค.	เฉลี่ย
2544	6,583	6,389	6,085	6,140	5,933	5,750	5,711	5,170	4,929	5,151	4,867	4,822	5,628
2545	5,216	5,410	5,472	5,550	5,625	6,248	6,735	6,785	6,874	6,758	6,340	6,375	6,116
2546	6,425	6,778	7,560	7,850	7,990	8,340	8,465	8,818	9,315	8,950	7,980	8,665	8,095
2547	9,376	9,175	9,270	9,567	9,249	8,743	7,957	7,718	7,407	7,178	7,738	7,695	8,423
2548	7,885	7,959	8,001	7,999	7,909	7,689	7,696	8,000	8,014	7,863	7,683	7,600	7,858
2549	7,500	7,833	8,151	8,157	8,305	8,315	8,812	8,975	9,023	8,980	8,364	8,291	8,392
2550	8,680	8,788	8,930	8,955	8,913	8,961	9,033	9,025	9,058	9,118	9,348	10,297	9,092
2551	10,500	12,175	13,108	18,497	18,576	15,111	14,758	13,658	13,761	13,649	11,910	12,276	13,998
2552	13,575	14,061	14,246	14,254	13,998	14,067	15,006	15,380	15,649	15,546	13,894	14,862	14,545
2553	14,984	14,643	14,060	13,839	13,475	12,983	13,585	13,933	14,567	14,443	13,928	13,741	14,015
2554	13,502	13,358	12,831	12,913	12,925	13,107	13,885	14,169	14,783	15,287	15,401	15,382	13,962
2555	15,297	15,187	15,171	15,165	15,153	15,242	15,304	15,333	15,403	15,432	15,285	15,218	15,266
2556	15,627	15,845	15,921	15,910	15,780								15,817

หมายเหตุ : เป็นราคารับซื้อเฉลี่ยหน้าโรงสีจังหวัดสุรินทร์ อุดรธานี อุบลราชธานี และนครราชสีมา (ชนิดสีได้ตันข้าว 36 กรัม)

ราคาข้าวเปลือกเหนียว (เมล็ดยาว) ที่โรงสีรับซื้อในส่วนภูมิภาค

หน่วย : บาท/ตัน

ปี	มค.	กพ.	มีค.	เมย.	พค.	มิย.	กค.	สค.	กย.	ตค.	พย.	ธค.	เฉลี่ย
2544	5,467	5,612	5,550	5,651	5,795	5,948	6,018	5,830	5,750	5,509	4,739	5,006	5,573
2545	5,063	5,124	5,112	5,374	5,657	5,781	5,913	6,155	6,293	6,073	5,568	5,236	5,612
2546	5,397	5,774	5,950	6,000	6,058	6,229	6,576	6,923	7,125	6,248	6,220	6,367	6,239
2547	6,730	6,510	6,514	6,669	6,742	6,600	6,600	6,540	6,209	5,940	6,100	5,945	6,425
2548	6,235	6,300	6,300	6,300	6,300	6,300	6,300	6,500	6,452	6,015	5,700	6,030	6,228
2549	6,774	6,979	7,200	7,331	7,500	7,679	9,100	9,464	10,020	10,262	10,567	10,258	8,595
2550	11,367	11,300	11,329	11,447	11,920	12,667	12,700	12,700	12,700	12,700	9,250	9,041	11,593
2551	8,691	8,860	9,862	12,664	10,279	9,293	8,698	7,903	7,582	6,991	6,120	6,902	8,654
2552	7,691	7,903	7,636	7,547	7,331	7,385	7,919	7,814	8,247	8,361	9,229	11,921	8,249
2553	12,105	12,060	11,773	12,163	13,077	13,398	14,934	15,805	16,295	16,824	15,966	14,164	14,047
2554	14,711	15,073	15,783	15,619	15,790	16,117	16,662	16,049	15,244	14,662	13,104	13,502	15,193
2555	13,817	13,576	13,461	13,274	13,448	13,539	13,380	13,406	13,579	12,747	12,145	12,423	13,233
2556	13,292	13,617	13,727	13,531	13,708								13,575

หมายเหตุ : เป็นราคารับซื้อเฉลี่ยหน้าโรงสีจังหวัดอุดรธานี กาฬสินธุ์ ขอนแก่น และชัยภูมิ

สำนักส่งเสริมการค้าสินค้าเกษตร

กรกฎาคม 2556

px(รวม)/Tophit/vv/d65

## ราคาข้าวเปลือกเจ้าหน้าปี 5% ตลาดกลางก้านันทรัง/ท่าข้าวลาดยาว

FILE : PX003

หน่วย : บาท/ตัน

ปี	มค.	กพ.	มีค.	เมย.	พค.	มิย.	กค.	สค.	กย.	ตค.	พย.	ธค.	เฉลี่ย
2544	4,550	4,550	4,550								4,450	4,553	4,531
2545	4,624	4,761	4,650							4,750	4,750	4,700	4,706
2546	4,732	4,750	4,750								4,383	4,530	4,629
2547	4,727										6,090	6,250	5,689
2548	6,404	6,450									6,858	6,850	6,641
2549	6,850	6,850	6,850								6,168	6,250	6,594
2550	6,330	6,389									6,566	6,750	6,509
2551	6,773	7,838									9,400	9,400	8,353
2552	10,300	10,776								8,323	8,908	10,507	9,763
2553	9,796	9,565									8,769	8,870	9,250
2554	8,385	8,471	8,196								10,295	10,428	9,155
2555	10,060	10,281	9,202							11,300	11,300	11,300	10,574
2556	10,870	11,205	10,300	9,900									10,569

## ราคาข้าวเปลือกเจ้าหน้าปี 5% ตลาดกลางจังหวัดพิษณุโลก

หน่วย : บาท/ตัน

ปี	มค.	กพ.	มีค.	เมย.	พค.	มิย.	กค.	สค.	กย.	ตค.	พย.	ธค.	เฉลี่ย
2544	4,186	4,267	4,127								4,328	4,289	4,239
2545	4,405	4,650	4,650	4,650						4,706	4,627	4,475	4,595
2546	4,593	4,646	4,650								4,488	4,406	4,557
2547	4,680										5,775	5,885	5,447
2548	5,975	6,122									6,743	6,725	6,391
2549	6,725	6,725	6,725								5,806	6,000	6,396
2550	6,205	6,250									6,509	6,741	6,426
2551	6,836	8,293									9,250	9,490	8,467
2552	9,728	10,224									8,900	9,940	9,698
2553	10,066	9,750									8,830	8,750	9,349
2554	8,750	8,750	8,520								10,366	10,045	9,286
2555	9,750	9,750	9,750							10,194	10,568	10,611	10,104
2556	10,250	10,250	10,250	10,250									10,250

## ราคาข้าวเปลือกหน้าปี 5 % เฉลี่ยตลาดก้านันทรัง/ท่าข้าวลาดยาวและตลาดกลางจังหวัดพิษณุโลก

หน่วย : บาท/ตัน

ปี	มค.	กพ.	มีค.	เมย.	พค.	มิย.	กค.	สค.	กย.	ตค.	พย.	ธค.	เฉลี่ย
2544	4,368	4,409	4,339								4,389	4,421	4,385
2545	4,514	4,706	4,650	4,650						4,728	4,688	4,588	4,646
2546	4,663	4,698	4,700								4,434	4,468	4,593
2547	4,704										5,932	6,068	5,568
2548	6,190	6,286									6,800	6,788	6,516
2549	6,788	6,788	6,788								5,987	6,125	6,495
2550	6,268	6,320									6,538	6,746	6,468
2551	6,805	8,066									9,325	9,445	8,410
2552	10,014	10,500								8,323	8,904	10,224	9,593
2553	9,931	9,743									8,800	8,810	9,321
2554	8,568	8,611	8,358								10,331	10,237	9,221
2555	9,905	10,016	9,476							10,747	10,934	10,956	10,339
2556	10,560	10,728	10,275	10,075									10,410

## ราคาข้าวเปลือกเจ้านาปรัง ความชื้น 15% ตลาดก้านทอง / ทำข้าวลาดยาว

FILE : PX 008

หน่วย : บาท/ตัน

ปี	มค.	กพ.	มีค.	เมย.	พค.	มิย.	กค.	สค.	กย.	ตค.	พย.	ธค.	เฉลี่ย
2544	4,498	4,492	4,273	4,185	4,250	4,385	4,450	4,160	4,330	4,345	4,344		4,337
2545			4,576	4,606	4,845	4,956	4,750	4,640	4,650	4,681			4,713
2546			4,580	4,550	4,550	4,731	4,902	4,713	4,707	4,603			4,667
2547		4,850	5,065	5,254	5,250	5,250	5,446	5,998	5,906	6,050			5,452
2548			6,365	6,888	6,900	6,882	6,750	6,688	6,983	6,950			6,801
2549			6,850	6,850	6,850	6,850	6,859	6,935	6,408	6,030			6,704
2550			6,243	6,323	6,174	6,233	6,250	6,250	6,250	6,250			6,247
2551			10,423	13,086	12,952	12,522	12,440	12,258	12,033	11,850			12,196
2552			9,997	10,319	10,061	10,120	10,538	9,790	9,200				10,004
2553			8,850	7,790	7,988	7,950	7,979	8,450	8,473	8,175			8,207
2554				8,150	8,150	8,450	9,095	9,543	10,164	9,900			9,065
2555			9,202	10,176	11,529	11,750	11,195	11,036	11,584				10,925
2556					10,710	10,800							

หมายเหตุ : ตั้งแต่เดือนกุมภาพันธ์ 47 เป็นต้นไป เป็นราคาที่ตลาดกลางทำข้าวลาดยาว

## ราคาข้าวเปลือกเจ้านาปรัง ความชื้น 15% ตลาดกลางจังหวัดพิษณุโลก

หน่วย : บาท/ตัน

ปี	มค.	กพ.	มีค.	เมย.	พค.	มิย.	กค.	สค.	กย.	ตค.	พย.	ธค.	เฉลี่ย
2544	4,198	4,212	4,050	3,916	4,030	4,225	4,310	4,198	4,298	4,250	4,225	4,303	4,185
2545	4,439	4,617	4,571	4,589	4,610	4,635	4,492	4,410	4,425	4,492			4,528
2546			4,490	4,475	4,586	4,689	4,687	4,578	4,648				4,593
2547		4,740	5,048	5,131	5,317	5,373	5,448	5,670	5,775	5,775			5,364
2548			6,346	6,475	6,475	6,475	6,475	6,475	6,543	6,775			6,505
2549			6,663	6,475	6,475	6,475	6,475	6,475	6,335	5,575			6,369
2550			6,023	6,215	6,285	6,150	6,150	6,150	6,130	6,061			6,146
2551			10,533	13,803	13,642	12,821	12,500	11,917	11,773	10,580			12,134
2552			9,750	9,450	9,750	9,750	9,750	9,750	9,532	8,438			9,521
2553			8,735	7,491	7,658	7,900	8,111	8,095	8,186	8,195			8,046
2554			7,800	8,003	7,939	8,150	8,789	9,261	9,750	10,400			8,762
2555			9,750	9,897	10,119	10,500	10,341	10,278	10,500				10,198
2556				10,250	10,250	10,250							10,250

## ราคาข้าวเปลือกนาปรัง ความชื้น 15 %เฉลี่ย ทำข้าวลาดยาวและจังหวัดพิษณุโลก

หน่วย : บาท/ตัน

ปี	มค.	กพ.	มีค.	เมย.	พค.	มิย.	กค.	สค.	กย.	ตค.	พย.	ธค.	เฉลี่ย
2544	4,348	4,352	4,162	4,050	4,140	4,305	4,380	4,179	4,314	4,298	4,284	4,303	4,260
2545	4,439	4,617	4,574	4,598	4,728	4,793	4,621	4,525	4,538	4,587			4,602
2546			4,535	4,513	4,568	4,710	4,795	4,646	4,678	4,603			4,631
2547		4,795	5,057	5,193	5,284	5,312	5,447	5,834	5,841	5,913			5,408
2548			6,355	6,682	6,688	6,679	6,613	6,582	6,764	6,863			6,653
2549			6,757	6,663	6,663	6,663	6,667	6,705	6,372	5,803			6,537
2550			6,137	6,268	6,230	6,192	6,200	6,200	6,190	6,156			6,197
2551			10,478	13,445	13,297	12,422	12,470	12,088	11,907	11,215			12,165
2552			9,874	9,885	9,906	9,935	10,144	9,770	9,366	8,438			9,665
2553			8,793	7,641	7,823	7,925	8,045	8,273	8,330	8,185			8,127
2554			7,800	8,007	8,045	8,300	8,942	9,402	9,957	10,150			8,825
2555			9,476	10,037	10,824	11,125	10,768	10,657	11,042				10,561
2556				10,250	10,480								10,365

สำนักส่งเสริมการค้าสินค้าเกษตร

## ราคาขายส่งข้าวสารเจ้า 100 % ชั้น 2 ตลาดกรุงเทพมหานคร

File : PX006

หน่วย : บาท/100 กก.

ปี	มค.	กพ.	มีค.	เมย.	พค.	มิย.	กค.	สค.	กย.	ตค.	พย.	ธค.	เฉลี่ย
2544	755	748	729	716	720	740	743	724	729	719	741	752	735
2545	807	825	786	797	833	828	782	767	763	782	776	777	794
2546	824	832	806	807	814	826	806	779	766	741	734	759	791
2547	810	815	904	906	896	896	910	950	930	968	1,005	1,046	920
2548	1,069	1,075	1,087	1,135	1,126	1,123	1,108	1,125	1,131	1,134	1,104	1,112	1,111
2549	1,121	1,143	1,142	1,123	1,136	1,157	1,158	1,138	1,118	1,079	1,042	1,047	1,117
2550	1,074	1,085	1,082	1,052	1,063	1,091	1,073	1,072	1,066	1,078	1,119	1,169	1,085
2551	1,185	1,412	1,738	2,613	2,602	2,192	2,176	2,069	2,209	1,959	1,808	1,791	1,980
2552	1,845	1,966	1,911	1,758	1,767	1,805	1,843	1,713	1,686	1,555	1,707	1,882	1,787
2553	1,807	1,718	1,589	1,446	1,404	1,390	1,332	1,358	1,367	1,352	1,473	1,522	1,480
2554	1,483	1,517	1,378	1,352	1,356	1,471	1,530	1,593	1,717	1,767	1,814	1,712	1,558
2555	1,594	1,568	1,587	1,638	1,796	1,821	1,733	1,722	1,703	1,671	1,685	1,681	1,683
2556	1,685	1,672	1,595	1,573	1,575								1,620

## ราคาขายส่งข้าวสารเจ้า 5% ตลาดกรุงเทพมหานคร

หน่วย : บาท/100 กก.

ปี	มค.	กพ.	มีค.	เมย.	พค.	มิย.	กค.	สค.	กย.	ตค.	พย.	ธค.	เฉลี่ย
2544	730	724	700	671	675	694	707	696	710	702	714	726	704
2545	785	800	764	773	803	799	758	745	740	751	751	750	768
2546	794	797	782	783	785	795	774	747	739	721	714	732	764
2547	777	778	873	881	871	876	889	925	906	937	979	1,026	893
2548	1,049	1,055	1,066	1,115	1,106	1,103	1,088	1,105	1,107	1,108	1,079	1,088	1,089
2549	1,095	1,119	1,117	1,090	1,106	1,127	1,128	1,108	1,088	1,050	1,013	1,022	1,089
2550	1,050	1,051	1,038	1,018	1,031	1,061	1,039	1,038	1,027	1,051	1,096	1,135	1,053
2551	1,148	1,365	1,696	2,524	2,417	2,105	2,093	2,018	2,149	1,818	1,711	1,682	1,894
2552	1,705	1,866	1,809	1,656	1,663	1,734	1,748	1,625	1,595	1,495	1,619	1,774	1,691
2553	1,707	1,607	1,448	1,294	1,282	1,275	1,255	1,296	1,317	1,302	1,419	1,466	1,389
2554	1,433	1,471	1,338	1,305	1,306	1,421	1,480	1,543	1,667	1,717	1,765	1,662	1,509
2555	1,544	1,518	1,537	1,600	1,774	1,801	1,700	1,689	1,673	1,642	1,645	1,626	1,646
2556	1,635	1,625	1,551	1,533	1,535								1,576

## ราคาขายส่งปลายข้าวขาว A-1เลิศ (ใหม่) ตลาดกรุงเทพมหานคร

หน่วย : บาท/100 กก.

ปี	มค.	กพ.	มีค.	เมย.	พค.	มิย.	กค.	สค.	กย.	ตค.	พย.	ธค.	เฉลี่ย
2544	534	524	497	501	522	545	585	589	612	602	541	541	549
2545	581	588	596	595	591	586	580	579	595	642	631	609	598
2546	595	591	570	560	556	584	578	583	584	581	583	600	580
2547	630	665	767	788	807	817	802	821	787	765	805	810	772
2548	829	841	836	838	830	818	813	825	836	846	812	800	827
2549	780	787	783	791	771	771	764	772	791	778	747	775	776
2550	829	870	861	822	800	821	829	847	880	950	996	1,074	882
2551	1,123	1,326	1,570	2,212	1,916	1,554	1,490	1,226	1,219	985	869	870	1,363
2552	905	977	1,004	1,008	939	954	960	889	887	852	993	1,175	962
2553	1,255	1,217	1,078	961	941	936	984	1,056	1,150	1,156	1,145	1,119	1,083
2554	1,120	1,180	1,131	1,104	1,130	1,168	1,226	1,290	1,389	1,395	1,600	1,603	1,278
2555	1,528	1,535	1,562	1,595	1,665	1,661	1,621	1,572	1,555	1,555	1,538	1,531	1,577
2556	1,535	1,535	1,497	1,476	1,458								1,500

สำนักส่งเสริมการค้าสินค้าเกษตร

## ราคาขายส่งข้าวสารเจ้า 25% ในตลาดกรุงเทพมหานคร

px006-2

หน่วย : บาท/100 กก.

ปี	มค.	กพ.	มีค.	เมย.	พค.	มิย.	กค.	สค.	กย.	ตค.	พย.	ธค.	เฉลี่ย
2544	683	675	648	626	634	655	675	670	684	676	670	680	665
2545	733	748	721	728	749	746	713	704	702	725	723	717	726
2546	746	762	730	729	732	743	735	707	705	689	681	694	721
2547	734	746	844	853	849	854	866	900	875	874	904	965	855
2548	984	994	1,000	1,030	1,021	1,018	1,004	1,020	1,022	1,024	994	1,003	1,009
2549	1,016	1,034	1,032	1,006	993	993	998	983	981	969	948	971	994
2550	998	998	979	953	958	982	979	981	983	998	1,058	1,102	997
2551	1,147	1,350	1,681	2,454	2,402	2,062	2,027	1,845	1,896	1,587	1,355	1,408	1,768
2552	1,533	1,566	1,535	1,433	1,417	1,477	1,487	1,377	1,357	1,280	1,399	1,658	1,460
2553	1,480	1,405	1,323	1,178	1,171	1,165	1,167	1,216	1,259	1,255	1,325	1,354	1,275
2554	1,330	1,373	1,266	1,235	1,236	1,335	1,392	1,456	1,575	1,609	1,712	1,663	1,432
2555	1,514	1,488	1,500	1,557	1,738	1,761	1,665	1,649	1,634	1,615	1,609	1,596	1,611
2556	1,605	1,596	1,521	1,503	1,505								1,546

## ราคาขายส่งข้าวหนึ่ง 100 % ตลาดกรุงเทพมหานคร

หน่วย : บาท/100 กก.

ปี	มค.	กพ.	มีค.	เมย.	พค.	มิย.	กค.	สค.	กย.	ตค.	พย.	ธค.	เฉลี่ย
2544	777	730	702	712	735	782	872	857	906	886	803	755	793
2545	793	799	769	761	771	766	751	760	766	790	797	757	773
2546	777	780	762	766	762	784	786	766	760	750	734	726	763
2547	753	787	882	916	933	926	924	995	975	985	1,001	1,037	926
2548	1,057	1,065	1,061	1,132	1,114	1,110	1,090	1,111	1,133	1,133	1,089	1,078	1,098
2549	1,081	1,108	1,108	1,095	1,096	1,123	1,143	1,131	1,124	1,095	1,066	1,057	1,102
2550	1,065	1,065	1,078	1,068	1,062	1,091	1,082	1,078	1,078	1,103	1,175	1,225	1,098
2551	1,248	1,523	1,870	2,751	2,799	2,354	2,344	2,162	2,205	1,892	1,759	1,783	2,058
2552	1,855	2,029	1,976	1,805	1,807	1,946	1,949	1,817	1,907	1,745	1,778	1,882	1,875
2553	1,865	1,779	1,573	1,364	1,352	1,375	1,390	1,481	1,510	1,468	1,506	1,488	1,513
2554	1,494	1,527	1,399	1,395	1,383	1,467	1,513	1,630	1,743	1,755	1,755	1,706	1,564
2555	1,557	1,612	1,722	1,751	1,831	1,804	1,700	1,762	1,740	1,719	1,681	1,619	1,708
2556	1,663	1,640	1,542	1,500	1,540								1,577

สำนักส่งเสริมการค้าสินค้าเกษตร



ราคาขายส่งข้าวเหนียว 10% เมล็ดยาว ตลาดกรุงเทพมหานคร

PX007-2

หน่วย : บาท/100 กก.

ปี	มค.	กพ.	มีค.	เมย.	พค.	มิย.	กค.	สค.	กย.	ตค.	พย.	ธค.	เฉลี่ย
2544	1,071	1,030	996	986	985	1,020	1,024	996	985	868	895	891	979
2545	946	929	945	968	1,040	1,047	1,079	1,095	1,138	1,141	1,156	1,145	1,052
2546	1,141	1,163	1,165	1,165	1,165	1,166	1,156	1,371	1,391	1,405	1,239	1,260	1,232
2547	1,305	1,279	1,265	1,265	1,244	1,235	1,235	1,224	1,127	1,098	1,135	1,120	1,211
2548	1,147	1,150	1,150	1,150	1,150	1,150	1,150	1,150	1,150	1,150	1,095	1,090	1,140
2549	1,247	1,264	1,270	1,286	1,340	1,399	1,688	1,741	1,837	1,961	2,044	2,010	1,591
2550	2,023	2,040	2,040	2,040	2,115	2,130	2,130	2,248	2,450	2,325	1,718	1,661	2,077
2551	1,488	1,526	1,655	2,141	1,761	1,594	1,503	1,444	1,405	1,364	1,298	1,325	1,542
2552	1,305	1,387	1,390	1,377	1,370	1,358	1,395	1,367	1,445	1,439	1,757	2,280	1,489
2553	2,205	2,069	1,966	2,119	2,361	2,335	2,813	2,955	2,955	2,955	2,994	2,573	2,525
2554	2,635	2,683	2,820	2,699	2,505	2,598	2,655	2,698	2,641	2,555	2,555	2,425	2,622
2555	2,429	2,376	2,312	2,273	2,355	2,313	2,205	2,245	2,267	2,203	2,170	2,200	2,279
2556	2,470	2,495	2,461	2,421	2,423								2,454

ราคาขายส่งปลายข้าวเหนียว A-1 ตลาดกรุงเทพมหานคร

หน่วย : บาท/100 กก.

ปี	มค.	กพ.	มีค.	เมย.	พค.	มิย.	กค.	สค.	กย.	ตค.	พย.	ธค.	เฉลี่ย
2544	731	870	869	891	926	966	952	843	817	790	680	709	837
2545	756	774	810	807	814	795	812	822	831	844	808	853	811
2546	857	858	845	845	845	817	821	863	904	846	848	865	851
2547	882	867	865	885	885	885	885	886	905	858	833	835	873
2548	844	845	865	915	868	865	865	875	875	875	875	905	873
2549	912	983	1,072	1,143	1,145	1,204	1,311	1,384	1,532	1,662	1,704	1,661	1,309
2550	1,640	1,640	1,629	1,590	1,590	1,590	1,557	1,585	1,399	1,231	1,266	1,250	1,497
2551	1,196	1,346	1,476	1,795	1,505	1,319	1,253	1,202	1,171	1,021	943	982	1,267
2552	985	1,091	1,103	1,085	1,055	1,055	1,063	1,102	1,191	1,235	1,403	1,603	1,164
2553	1,605	1,605	1,610	1,721	1,811	1,892	2,075	2,225	2,390	2,405	2,405	2,235	1,998
2554	2,205	2,205	2,205	2,196	2,096	2,172	2,219	2,231	2,292	2,231	2,255	2,088	2,200
2555	2,055	1,965	1,953	1,723	1,655	1,662	1,655	1,655	1,705	1,641	1,605	1,621	1,741
2556	1,681	1,715	1,745	1,745	1,745								1,726

สำนักส่งเสริมการค้าสินค้าเกษตร

ราคาขายส่งข้าวสารหอมมะลิ 100% ชั้น 2 ในตลาดกรุงเทพมหานคร

PX007-3

หน่วย : บาท/100 กก.

ปี	มค.	กพ.	มีค.	เมย.	พค.	มิย.	กค.	สค.	กย.	ตค.	พย.	ธค.	เฉลี่ย
2544	1,443	1,345	1,306	1,297	1,227	1,145	1,117	996	952	1,032	1,088	1,031	1,165
2545	1,021	1,053	1,044	1,050	1,105	1,219	1,309	1,311	1,345	1,275	1,278	1,252	1,189
2546	1,359	1,440	1,686	1,811	1,837	1,862	1,855	1,972	2,074	1,888	1,865	1,675	1,777
2547	1,856	1,766	1,760	1,743	1,681	1,606	1,477	1,454	1,379	1,427	1,510	1,510	1,597
2548	1,512	1,540	1,540	1,540	1,523	1,471	1,460	1,502	1,501	1,500	1,468	1,465	1,502
2549	1,465	1,538	1,590	1,590	1,618	1,668	1,809	1,825	1,816	1,804	1,621	1,670	1,668
2550	1,782	1,790	1,790	1,780	1,746	1,747	1,750	1,750	1,750	1,765	1,855	1,955	1,788
2551	2,043	2,227	2,416	3,322	3,214	2,729	2,637	2,419	2,459	2,434	2,471	2,465	2,570
2552	2,505	2,676	2,727	2,705	2,680	2,773	2,952	3,042	3,144	3,197	2,775	3,100	2,856
2553	3,049	2,988	2,931	2,899	2,849	2,741	2,859	2,904	3,040	2,940	2,793	2,698	2,891
2554	2,646	2,580	2,522	2,516	2,590	2,687	2,859	2,894	3,035	3,054	3,146	2,948	2,790
2555	2,916	2,931	2,925	2,829	2,954	3,052	3,000	3,118	3,230	3,190	3,029	3,033	3,017
2556	3,237	3,292	3,238	3,245	3,257								3,254

ราคาขายส่งปลายข้าวสารหอมมะลิในตลาดกรุงเทพมหานคร

หน่วย : บาท/100 กก.

ปี	มค.	กพ.	มีค.	เมย.	พค.	มิย.	กค.	สค.	กย.	ตค.	พย.	ธค.	เฉลี่ย
2544	572	582	624	651	692	757	781	810	802	805	712	685	706
2545	722	704	682	680	671	672	680	697	713	712	697	670	692
2546	636	650	628	605	614	639	642	673	705	704	678	728	659
2547	828	953	1,001	1,037	1,067	995	950	963	850	833	894	887	938
2548	913	909	881	875	868	846	850	907	899	898	869	823	878
2549	800	833	839	828	813	848	869	870	886	866	834	856	845
2550	895	930	925	958	955	993	996	1,008	1,027	1,034	1,116	1,201	1,003
2551	1,263	1,442	1,635	2,298	2,055	1,688	1,700	1,593	1,767	1,795	1,388	1,192	1,651
2552	1,305	1,528	1,647	1,633	1,584	1,610	1,605	1,488	1,250	1,132	1,272	1,403	1,455
2553	1,363	1,330	1,176	1,127	1,025	1,026	1,069	1,158	1,251	1,214	1,207	1,189	1,178
2554	1,159	1,187	1,152	1,197	1,261	1,314	1,352	1,437	1,508	1,495	1,595	1,611	1,356
2555	1,616	1,680	1,704	1,757	1,812	1,805	1,680	1,655	1,696	1,642	1,592	1,576	1,685
2556	1,599	1,625	1,616	1,608	1,591								1,608

สำนักส่งเสริมการค้าสินค้าเกษตร

## ราคาขายส่งข้าวหอมปทุมธานี ตลาดกรุงเทพมหานคร

PX009

หน่วย : บาท/100 กก.

ปี	มค.	กพ.	มีค.	เมย.	พค.	มิย.	กค.	สค.	กย.	ตค.	พย.	ธค.	เฉลี่ย
2547	-	-	-	-	1,111	990	971	1,000	1,162	1,117	1,150	1,150	1,081
2548	1,150	1,150	1,150	1,150	1,150	1,150	1,150	1,180	1,190	1,190	1,190	1,190	1,166
2549	1,209	1,234	1,290	1,290	1,290	1,388	1,481	1,490	1,490	1,487	1,351	1,290	1,358
2550	1,373	1,390	1,368	1,290	1,284	1,280	1,280	1,186	1,170	1,183	1,321	1,388	1,293
2551	1,484	1,749	2,393	2,911	2,754	2,455	2,320	2,202	2,328	2,231	2,105	2,159	2,258
2552	2,205	2,413	2,393	2,258	2,364	2,435	2,494	2,230	2,185	1,988	2,291	2,590	2,321
2553	2,545	2,447	2,156	2,044	2,093	2,103	2,238	2,228	2,333	2,327	2,456	2,246	2,268
2554	2,215	2,213	1,989	1,851	1,796	2,031	2,076	2,210	2,520	2,724	2,728	2,621	2,248
2555	2,555	2,609	2,695	2,616	2,664	2,705	2,737	2,778	2,837	2,760	2,640	2,599	2,683
2556	2,803	2,889	2,779	2,745	2,717								2,787

## ราคาขายส่งปลายข้าวหอมปทุมธานี ตลาดกรุงเทพมหานคร

หน่วย : บาท/100 กก.

ปี	มค.	กพ.	มีค.	เมย.	พค.	มิย.	กค.	สค.	กย.	ตค.	พย.	ธค.	เฉลี่ย
2547	-	-	-	-	901	880	821	840	806	798	844	862	844
2548	882	893	851	845	843	823	820	847	848	848	836	815	846
2549	789	800	817	811	792	809	818	818	826	825	782	793	807
2550	844	891	918	898	886	909	915	928	952	976	1,063	1,133	943
2551	1,202	1,392	1,594	2,232	1,961	1,623	1,642	1,429	1,589	1,560	1,119	1,055	1,533
2552	1,155	1,366	1,554	1,478	1,406	1,450	1,443	1,275	1,055	959	1,124	1,271	1,295
2553	1,293	1,265	1,107	1,024	964	957	1,011	1,093	1,166	1,181	1,145	1,142	1,112
2554	1,127	1,178	1,135	1,144	1,205	1,249	1,299	1,364	1,455	1,440	1,594	1,612	1,317
2555	1,609	1,653	1,665	1,708	1,755	1,755	1,620	1,645	1,658	1,630	1,564	1,540	1,650
2556	1,564	1,600	1,565	1,540	1,540								1,562

## ราคาข้าวเปลือกหอมปทุมธานี ที่โรงสีรับซื้อในส่วนภูมิภาค

หน่วย : บาท/ตัน

ปี	มค.	กพ.	มีค.	เมย.	พค.	มิย.	กค.	สค.	กย.	ตค.	พย.	ธค.	เฉลี่ย
2547	-	-	-	-	-	-	-	-	5,810	5,968	6,220	6,221	6,055
2548	6,417	6,541	6,485	6,500	6,500	6,547	6,550	6,600	6,600	6,626	6,700	6,700	6,564
2549	6,700	6,880	6,800	6,750	6,750	6,780	6,845	7,159	7,050	6,686	6,532	6,521	6,788
2550	7,026	7,400	7,386	7,011	6,617	6,624	6,600	6,600	6,600	6,616	6,991	7,447	6,910
2551	7,582	9,032	11,587	14,450	13,766	10,902	12,650	11,925	12,118	11,514	9,743	9,725	11,250
2552	10,980	11,224	11,695	10,683	10,450	11,123	12,477	10,320	9,764	8,929	9,884	11,955	10,790
2553	11,850	11,330	10,400	9,612	9,765	9,940	10,868	10,524	11,385	11,392	12,003	11,097	10,847
2554	10,639	10,974	10,015	9,232	9,149	10,110	10,992	11,109	11,842	12,830	13,044	12,813	11,062
2555	12,125	12,318	12,495	12,771	12,790	12,800	12,488	12,801	13,316	12,998	12,786	12,925	12,718
2556	13,106	13,620	13,700	13,705	14,150								13,656



## มันสำปะหลัง

๑. ผลผลิตและความต้องการใช้	ปี ๕๐/๕๑	ปี ๕๑/๕๒	ปี ๕๒/๕๓	ปี ๕๓/๕๔	ปี ๕๔/๕๕	ปี ๕๕/๕๖
(ล้านตันหัวมันสด)						
ผลผลิตของไทย	๒๕.๑๖	๓๐.๐๘	๒๒.๐๑	๒๑.๘๖	๒๖.๖๐	๒๗.๕๕
พื้นที่เพาะปลูก (ล้านไร่)	๗.๓๐	๘.๐๑	๗.๓๐	๗.๐๙	๗.๙๑	๗.๙๐
๒. ต้นทุนการผลิตหัวมันสด (บาท/กก.)	ปี ๕๐/๕๑	ปี ๕๑/๕๒	ปี ๕๒/๕๓	ปี ๕๓/๕๔	ปี ๕๔/๕๕	ปี ๕๕/๕๖
	๑.๐๘	๑.๒๓	๑.๒๑	๑.๓๖	๑.๗๗	๑.๘๒
๓. ราคา (บาท/กก.)	ปี ๕๑/๕๒	ปี ๕๒/๕๓	ปี ๕๓/๕๔	ปี ๕๔/๕๕	เม.ย. ๕๖	พ.ค. ๕๖
หัวมันสดทะเลทราย	๑.๗๙	๒.๐๗	๒.๔๘	๒.๐๐	๒.๒๕	๒.๒๒
หัวมันสดเชื้อแป้ง ๒๕% จนครราชสีมา	๑.๙๕	๒.๔๖	๒.๙๒	๒.๔๓	๒.๔๗	๒.๕๒
มันเส้น FOB (US\$/ตัน)	๑๗๖.๐	๑๘๗.๐๑	๒๕๖.๖๕	๒๓๘.๔๘	๒๕๒.๕๐	๒๕๒.๐๐
แป้งมัน FOB (US\$/ตัน)	๓๙๒.๕๐	๔๔๔.๖๒	๕๑๙.๒๐	๔๓๖.๔๖	๔๘๑.๙๔	๕๐๒.๕๐
๔. การส่งออก (ล้านตันผลิตภัณฑ์)	ปี ๕๐/๕๑	ปี ๕๑/๕๒	ปี ๕๒/๕๓	ปี ๕๓/๕๔	ปี ๕๔/๕๕	ปี ๕๕/๕๖
มันเส้น	๑.๕๐	๓.๙๕	๔.๑๑	๓.๒๒	๔.๓๑๓	๓.๗๕๕
มันอัดเม็ด	๑.๙๗	๐.๓๓	๐.๑๖	๐.๐๓	๐.๐๓๗	๐.๑๐๙
แป้งดิบ	๑.๔๗	๑.๘๐	๑.๗๔	๑.๕๘	๒.๒๒๗	๑.๕๓๐
แป้งแปรรูป	๐.๕๑	๐.๖๒	๐.๖๓	๐.๘๖	๐.๗๓๖	๐.๕๖๔
ผลิตภัณฑ์มันสำปะหลังอื่นๆ	๐.๔๐	๐.๔๖	๐.๕๖	๐.๔๐	๐.๖๔๗	๐.๓๘๔
รวม	๕.๘๕	๗.๑๖	๗.๒๐	๖.๑๐	๗.๙๖๑	๖.๓๔๒

### ๕. มาตรการปี ๒๕๕๔/๕๕

คณะรัฐมนตรีได้มีมติเมื่อ ๑๕ ม.ค.๕๕ รับทราบกรอบราคา ปริมาณ ระยะเวลา วิธีการ หลักเกณฑ์ และเงื่อนไขการดำเนินการโครงการแทรกแซงตลาดมันสำปะหลัง ปี ๒๕๕๔/๕๕ โดยให้รับจํานํา หัวมันสด ๑๐ ล้านตัน ตั้งแต่ ๑ ก.พ. - ๓๑ พ.ค.๕๕ ราคารับจํานํา กก.ละ ๒.๗๕ บาท ปรับเพิ่มเติมลง ๐.๐๕ บาท/กก. เป็น กก.ละ ๒.๗๐ บาท ในเดือน พ.ค.๕๕

คณะรัฐมนตรีได้มีมติเมื่อวันที่ ๑๐ เม.ย.๕๕ อนุมัติในหลักการโครงการรับซื้อผลิตภัณฑ์มันสำปะหลัง ปี ๒๕๕๔/๕๕ ตามที่กระทรวงพาณิชย์เสนอ โดยในส่วนของค่าใช้จ่ายต่างๆ ในการดำเนินโครงการให้กระทรวงพาณิชย์ขอตกลงในรายละเอียดในส่วนที่เกี่ยวข้องกับกระทรวงการคลังและสำนักงบประมาณก่อนดำเนินการต่อไป และให้กระทรวงพาณิชย์รายงานข้อมูลการรับซื้อผลิตภัณฑ์มันสำปะหลังจากลานมันและโรงแป้งให้คณะรัฐมนตรีทราบเป็นระยะๆ ทั้งนี้ ให้กระทรวงพาณิชย์เร่งระบายนํ้ามันเส้นและแป้งมันจากสต็อกของรัฐบาลที่รับจํานําได้ตามโครงการแทรกแซงตลาดมันสำปะหลังปี ๒๕๕๔/๕๕ ด้วย และเมื่อจะจํานําผลิตภัณฑ์มันสำปะหลังดังกล่าว ให้กระทรวงพาณิชย์นำข้อมูลราคาจํานําเสนอคณะรัฐมนตรีก่อนดำเนินการจํานําและให้รับความเห็นของสำนักงานคณะกรรมการพัฒนาการเศรษฐกิจและสังคมแห่งชาติไปพิจารณาดำเนินการด้วย

มติคณะกรรมการนโยบายมันสำปะหลังเมื่อวันที่ ๓๐ พ.ค.๕๕ อนุมัติให้ขยายระยะเวลารับจํานํา มันสำปะหลัง โครงการแทรกแซงตลาดมันสำปะหลัง ปี ๒๕๕๔/๕๕ ออกไปอีก ๑ เดือน จากเดิมสิ้นสุดวันที่ ๓๑ พ.ค.๕๕ เป็นสิ้นสุดวันที่ ๓๐ มิ.ย.๕๕ ราคารับจํานําหัวมันสดเชื้อแป้ง ๒๕% กก.ละ ๒.๗๐ บาท ส่วนหลักเกณฑ์ เงื่อนไขการดำเนินการอื่นๆให้เป็นไปตามเดิม

ผลการดำเนินการ สรุปปริมาณรับจํานําตั้งแต่วันที่ ๑ ก.พ. - ๒๐ ธ.ค.๕๕ มีผู้ประกอบการลานมันเข้าร่วมโครงการ ๕๗๗ ราย โรงแป้ง ๕๑ ราย จํานวนลานมันที่เปิดรับจํานํา ๕๕๐ ราย โรงแป้ง ๕๐ ราย ปริมาณรับจํานําหัวมันสดรวมทั้งสิ้น ๙.๗๔๖ ล้านตัน แยกเป็นลานมัน ๖.๑๗๔ ล้านตัน และโรงแป้ง ๓.๕๗๑ ล้านตัน

### ๖. สถานการณ์ปี ๒๕๕๕/๕๖

#### ๖.๑ ในประเทศ

ผลผลิตฤดูกาลผลิตปี ๕๕/๕๖ สตก.ประมาณการผลิต ๒๗.๕๕ ล้านตัน (เพิ่มขึ้นร้อยละ ๓.๕๗) ผลผลิตฤดูกาลใหม่เริ่มออกสู่ตลาดเพิ่มขึ้น ขณะนี้ผลผลิตฤดูกาลใหม่ออกสู่ตลาดแล้วร้อยละ ๘๘.๔๖ หรือประมาณ ๒๔.๓๗ ล้านตัน ปริมาณผลผลิตที่คาดว่าจะออกสู่ตลาดจริงลดลงจากที่ประมาณการไว้เดิม เนื่องจากช่วงที่ผ่านมา

ประสบปัญหาภัยแล้งทำให้ผลผลิตเฉลี่ยต่อไร่ลดลง จึงอาจไม่เพียงพอต่อความต้องการใช้ในประเทศ ปัจจุบัน ราคาหัวมันสด (เชื้อแป้ง ๒๕%) ที่เกษตรกรจำหน่ายได้ จ.นครราชสีมา ปรับตัวสูงขึ้นจากเดือนก่อนที่ กก.ละ ๒.๕๒ บาท การส่งออกผลิตภัณฑ์มันเส้นชะลอตัว เป็นผลจากสินค้าในประเทศเข้าสู่ตลาดน้อยลงเนื่องจากเป็นช่วงปลายฤดูกาล ประกอบกับราคาแอลกอฮอล์ในจีนลดลง ผู้ประกอบการหันไปใช้ข้าวโพดเลี้ยงสัตว์เป็นวัตถุดิบมากขึ้น เนื่องจากมีราคาต่ำกว่า รวมทั้งโรงงานบางแห่งอยู่ในช่วงหยุดการผลิตเพื่อซ่อมบำรุงเครื่องจักร

## ๖.๒ ต่างประเทศ

การส่งออกผลิตภัณฑ์มันเส้นของไทย เดือน ม.ค.-เม.ย.๕๖ มันเส้น ๒.๓๗๒ ล้านตัน มูลค่า ๑๖,๑๖๖.๖๒ ล้านบาท เพิ่มขึ้นจากช่วงเดียวกันของปี ๕๕ (ม.ค.-เม.ย.๕๕) ร้อยละ ๕๓.๙๓ มันอัดเม็ด ๔๗,๔๒๖ ตัน มูลค่า ๓๒๑.๒๗ ล้านบาท เพิ่มขึ้นจากช่วงเดียวกันของปี ๕๕ (ม.ค.-เม.ย.๕๕) ร้อยละ ๑,๕๙๕.๖๐ แป้งมัน ๑,๒๘๑ ล้านตัน มูลค่า ๒๐,๔๑๙.๐๒ ล้านบาท เพิ่มขึ้นจากช่วงเดียวกันของปี ๕๕ (ม.ค.-เม.ย.๕๕) ร้อยละ ๔๓.๗๗ ทั้งนี้ การส่งออกผลิตภัณฑ์ มันเส้น ราคาจำหน่าย F.O.B. เฉลี่ยเดือน พ.ค.๕๖ ต้นละ ๒๔๒.๐๐ เหรียญสหรัฐ ลดลงจากเดือน เม.ย.๕๖ ร้อยละ ๐.๒๑ ด้านแป้งมัน ราคา F.O.B. เฉลี่ยเดือน พ.ค.๕๖ ต้นละ ๕๐๒.๕๐ เหรียญสหรัฐ เพิ่มขึ้นจากเดือน เม.ย.๕๖ ร้อยละ ๔.๒๗ ด้านมันอัดเม็ด คู่ค้าเริ่มสอบถามเข้ามามากขึ้น แต่ยังไม่มีการสั่งซื้อมากนัก

## ๗. มาตรการปี ๒๕๕๕/๕๖

### ๗.๑ มติคณะกรรมการนโยบายมันสำปะหลังเมื่อวันที่ ๒๒ สิงหาคม ๒๕๕๕

อนุมัติกรอบ ราคา ปริมาณ ระยะเวลา วิธีการ หลักเกณฑ์และเงื่อนไขการดำเนินการตามโครงการแทรกแซงตลาดมันสำปะหลังปี ๒๕๕๕/๕๖ ๑) กำหนดราคารับจํานำหัวมันสดเชื้อแป้ง ๒๕% กก.ละ ๒.๕๐ บาท (ต.ค.๕๕) ปรับเพิ่มเติมละ ๐.๐๕ บาท/กก. จนถึง มี.ค.๕๖ ที่ กก.ละ ๒.๗๕ บาท ๒) ปริมาณรับจํานำหัวมันสด ๑๕ ล้านตัน ไม่เกิน ๒๐๐ ตัน/ราย ๓) ระยะเวลารับจํานำ ๑ ต.ค.๕๕ - ๓๑ มี.ค.๕๖ ๔) ระยะเวลาไถ่ถอนภายใน ๓ เดือน นับถัดจากเดือนที่รับจํานำ ๕) ระยะเวลาโครงการ ต.ค.๕๕ - ก.ย.๕๖

### ๗.๒ มติคณะกรรมการนโยบายมันสำปะหลัง ๑ ต.ค.๕๕ เห็นชอบให้มีคำสั่งแต่งตั้ง

๑. คณะอนุกรรมการกำกับดูแลการแทรกแซงตลาดมันสำปะหลัง
๒. คณะอนุกรรมการกำกับดูแลการแทรกแซงตลาดมันสำปะหลัง ระดับจังหวัด
๓. คณะอนุกรรมการตรวจสอบและติดตามการแทรกแซงตลาดมันสำปะหลัง
๔. คณะอนุกรรมการติดตามกำกับดูแลและให้ความเป็นธรรมแก่เกษตรกร ณ จุดรับจํานำ
๕. คณะอนุกรรมการระบายผลิตภัณฑ์มันสำปะหลัง

## ๘. มติคณะรัฐมนตรีเมื่อวันที่ ๒๐ พฤศจิกายน ๒๕๕๕

อนุมัติให้เริ่มดำเนินโครงการแทรกแซงตลาดมันสำปะหลัง ปี ๒๕๕๕/๕๖ ตั้งแต่วันที่ ๑ ธ.ค.๕๕ - ๓๑ มี.ค.๕๖ ราคารับจํานำเดือน ธ.ค.๕๕ กก.ละ ๒.๖๐ บาท ปรับเพิ่มเติมละ ๐.๐๕ บาท/กก. เป้าหมายปริมาณรับจํานำหัวมันสด ๑๐ ล้านตัน

## ๙. ผลการดำเนินโครงการแทรกแซงตลาดมันสำปะหลัง ปี ๒๕๕๕/๕๖

ขณะนี้มีลานมันที่สมัครเข้าร่วมโครงการฯ ๖๖๕ ราย เปิดจุดรับจํานำแล้ว ๖๑๙ จุด โรงแปงสมัครเข้าร่วมโครงการฯ ๕๕ ราย เปิดจุดรับจํานำแล้ว ๕๕ จุด (ปรับปรุงยอด ๑๔ พ.ค.๕๖) ปริมาณรับจํานำหัวมันสด ๙,๙๕๘,๐๔๒ ตัน แยกเป็นลานมัน ๖,๑๗๘,๗๒๓ ตัน โรงแปง ๓,๗๗๙,๓๑๙ ตัน (ณ ๓๑ มี.ค.๕๖) ธ.ก.ส. ได้จ่ายเงินให้เกษตรกรที่จํานำมันสำปะหลังแล้ว ๒๐๔,๗๓๐ สัญญา เป็นเงิน ๒๖,๗๖๖.๙๙ ล้านบาท ปริมาณรับจํานำหัวมันสดของโรงงานเอทานอลรวม ๕๓,๐๗๔.๐๓๙ ตัน มันเส้น (ณ ๓๐ พ.ค.๕๖) รวม ๓๙,๑๓๒.๓๕๕ ตัน



	ต.ค.	พ.ย.	ธ.ค.	ม.ค.	ก.พ.	มี.ค.	เม.ย.	พ.ค.	มิ.ย.	ก.ค.	ส.ค.	ก.ย.	เฉลี่ย
<b>1. ราคามันสดเกษตรกรขายได้ : สำนักงานเศรษฐกิจการเกษตร</b>													
2547/48	1.04	1.10	1.20	1.30	1.39	1.48	1.47	1.40	1.30	1.30	1.40	1.30	1.33
2548/49	1.21	1.27	1.40	1.37	1.38	1.36	1.30	0.99	0.99	0.96	0.94	0.94	1.29
2549/50	0.87	1.00	1.13	1.12	1.16	1.23	1.21	1.25	1.35	1.52	1.72	1.79	1.28
2550/51	1.72	1.62	1.82	1.99	2.09	2.20	2.23	2.13	2.00	1.93	1.76	1.53	1.92
2551/52	1.40	1.28	1.14	1.16	1.16	1.19	1.13	1.11	1.13	1.21	1.25	1.20	1.20
2552/53	1.24	1.45	1.79	1.93	1.78	1.88	2.10	2.18	2.28	2.61	2.95	2.55	2.06
2553/54	2.40	2.57	2.73	2.82	2.96	2.93	2.69	2.55	2.20	2.02	1.99	1.92	2.48
2554/55	1.69	2.22	2.45	2.25	1.88	1.75	1.80	1.89	1.94	1.90	2.07	2.21	2.00
2555/56	2.10	2.25	2.12	2.01	2.04	2.19	2.25	2.22					2.15
<b>2. ราคามันสดเชื่อมโยงแป้ง 25% จ.นครราชสีมา</b>													
2548/49	1.45	1.46	1.52	1.43	1.41	1.32	1.27	1.18	1.17	1.12	1.06	1.06	1.29
2549/50	1.06	1.15	1.18	1.18	1.21	1.28	1.33	1.47	1.59	1.69	1.74	1.85	1.39
2550/51	1.87	1.81	1.91	2.06	2.22	2.33	2.33	2.18	1.98	1.97	1.78	1.62	2.01
2551/52	1.46	1.41	1.38	1.22	1.20	1.18	1.25	1.30	1.36	1.43	1.41	1.42	1.34
2552/53	1.54	1.75	1.95	1.97	1.96	2.29	2.60	2.73	2.96	3.35	3.38	3.11	2.47
2553/54	2.98	3.12	3.10	3.14	3.26	3.29	3.20	2.96	2.70	2.59	2.42	2.23	2.92
2554/55	2.38	2.76	2.65	2.38	2.30	2.30	2.32	2.36	2.53	2.41	2.40	2.40	2.43
2555/56	2.45	2.48	2.30	2.18	2.14	2.16	2.47	2.52					2.34
<b>3. ราคาส่งออก เอฟ.ไอ.บี.มันเส้น</b>													
2548/49	4.56	4.35	4.21	4.02	4.04	3.75	3.86	3.95	4.35	4.37	4.25	4.25	4.16
2549/50	4.22	3.94	4.20	3.96	3.97	3.96	3.93	4.28	4.39	4.63	4.94	5.24	4.31
2550/51	5.56	5.26	5.48	5.54	5.68	5.76	5.92	5.93	5.91	6.12	6.26	5.49	5.74
2551/52	5.16	4.88	4.44	3.92	4.30	4.47	4.43	4.38	4.37	4.42	4.71	4.81	4.52
2552/53	4.97	5.45	5.63	5.65	5.65	5.92	6.17	6.42	6.54	6.60	6.73	6.73	6.04
2553/54	6.63	6.21	7.24	7.83	8.08	8.43	8.18	8.09	7.98	7.71	7.42	7.55	7.61
2554/55	7.80	7.96	7.89	7.64	7.36	6.81	6.96	7.38	7.32	7.04	7.01	7.17	7.36
2555/56	7.21	7.22	7.12	6.83	6.74	6.87	7.03	7.03					7.01
<b>4. ราคาส่งออก เอฟ.ไอ.บี.แป้งมัน</b>													
2548/49	9.47	9.19	9.30	8.97	9.01	8.32	8.49	8.32	8.39	8.23	7.77	7.73	8.60
2549/50	7.89	8.45	8.55	8.94	8.97	8.36	9.00	10.13	10.74	10.97	11.13	11.35	9.54
2550/51	11.99	11.58	11.98	12.12	12.66	13.39	13.59	13.07	12.63	12.24	11.25	10.54	12.25
2551/52	9.80	9.65	9.26	8.71	8.25	8.61	9.05	9.25	9.11	9.45	9.48	9.51	9.18
2552/53	9.79	10.90	12.56	13.18	13.18	13.60	14.68	15.33	15.88	18.93	19.12	15.98	14.43
2553/54	15.93	16.23	16.68	16.68	16.68	16.93	16.15	15.50	14.66	13.71	13.17	12.60	15.41
2554/55	13.27	13.77	13.93	13.49	13.48	12.89	13.08	13.55	13.58	13.61	13.57	13.57	13.48
2555/56	13.63	13.81	13.64	13.45	13.45	13.50	13.87	14.76					13.76

ที่มา : สำนักงานเศรษฐกิจการเกษตร , กรมการค้าภายใน , สมาคมการค้ามันสำปะหลังไทย

ปริมาณการส่งออกมันสำปะหลัง

	ต.ค.	พ.ย.	ธ.ค.	ม.ค.	ก.พ.	มี.ค.	เม.ย.	พ.ค.	มิ.ย.	ก.ค.	ส.ค.	ก.ย.	รวม
<b>1. ปริมาณการส่งออกมันเส้น</b>													
2548/49	136,728	273,082	316,322	294,264	407,051	283,804	171,660	258,455	313,228	486,538	258,133	306,519	3,505,784
2549/50	342,132	322,559	376,015	618,400	471,790	264,246	191,913	276,728	266,874	190,478	142,264	844,518.85	3,547,850
2550/51	34,285	88,971	227,417	155,375	223,935	226,306	135,789	42,474	81,263	95,649	136,233	48,606	1,496,304
2551/52	73,650	21,582	230,805	89,152	193,852	208,220	293,064	161,220	271,407	312,361	351,277	546,252	2,752,842
2552/53	448,978	404,876	667,665	362,782	485,874	574,577	663,223	406,744	390,083	180,963	201,002	245,477	5,032,244
2553/54	117,666	181,210	247,863	322,979	414,316	476,925	81,402	414,566	135,259	234,876	368,168	166,305	3,161,535
2554/55	234,400	237,068	611,534	335,055	558,583	143,319	504,954	415,399	173,324	220,817	677,800	201,396	4,313,649
2555/56	412,309	474,296	496,756	491,038	600,066	558,491	299,060						3,332,016
<b>2. ปริมาณการส่งออกแป้งมันดิบ</b>													
2548/49	121,710	109,907	88,681	119,783	130,847	133,447	116,149	115,639	126,303	119,528	158,416	136,690	1,477,100
2549/50	175,912	183,936	155,158	144,803	148,018	165,281	150,681	112,611	94,718	80,061	96,531	118,338	1,626,048
2550/51	120,170	110,850	132,230	114,032	229,048	138,746	89,023	94,437	101,393	111,620	106,874	124,279	1,472,702
2551/52	117,707	76,664	78,790	72,914	112,973	140,661	133,786	134,380	132,936	141,224	168,598	147,381	1,458,014
2552/53	237,147	188,308	187,890	193,985	208,452	205,142	188,353	127,158	109,976	92,210	98,325	106,498	1,943,444
2553/54	121,436	145,159	144,860	109,701	147,535	168,195	126,177	110,530	108,529	150,799	193,099	54,846	1,580,866
2554/55	214,634	207,929	164,486	142,791	161,679	202,940	154,784	228,206	184,001	188,842	212,405	164,566	2,227,263
2555/56	254,398	202,033	141,235	198,821	174,756	224,285	160,581						1,356,109
<b>3. ปริมาณการส่งออกแป้งมันแปรรูป</b>													
2548/49	45,758	50,978	46,046	45,621	48,813	65,884	45,164	61,049	43,391	49,570	47,470	52,430	602,174
2549/50	56,268	66,497	59,760	33,981	33,802	40,365	34,101	48,120	45,854	34,932	39,654	33,623	526,957
2550/51	46,829	42,352	35,327	33,760	39,408	44,639	39,620	44,460	36,823	50,566	41,555	53,204	508,543
2551/51	44,049	42,859	34,754	35,369	37,431	53,960	59,438	54,006	54,073	52,096	54,155	51,439	573,628
2552/53	53,193	58,728	54,383	56,995	49,170	63,526	53,228	41,891	54,182	50,229	48,915	46,389	630,829
2553/54	45,231	65,454	55,714	57,492	65,885	72,507	66,302	58,816	67,032	56,148	60,676	189,382	860,639
2554/55	54,837	62,785	51,937	52,327	51,678	68,121	56,928	69,115	63,746	69,699	60,876	73,874	735,923
2555/56	84,512	72,345	57,698	66,220	68,630	72,988	63,803						486,196

ที่มา : กรมศุลกากร



## ยางพารา

	2552	2553	2554	2555	2556 (F)
<b>1. ผลผลิตและความต้องการใช้</b>					
1.1 สต็อกโลก (ล้านตัน)	1.880	1.500	1.530	1.306*	na
1.2 ผลผลิตโลก (ล้านตัน)	9.602	10.400	10.540	10.950	11.600
1.3 การใช้ของโลก (ล้านตัน)	9.547	10.780	10.586	10.630	11.100
1.4 ผลผลิตไทย (ล้านตัน)	3.090	3.052	3.349	3.625	3.863
1.5 การใช้ภายในประเทศ (ล้านตัน)	0.399	0.459	0.449	0.505	0.550
1.6 ปริมาณส่งออกของไทย (ล้านตัน)	2.791	2.837	3.099	3.259	1.116**
1.7 สต็อกไทย (ล้านตัน)	0.294	0.227	0.361	0.516	0.521***

ที่มา : สศก., สถาบันวิจัยยาง

หมายเหตุ (F) = พยากรณ์ , \* = ม.ค.-มิ.ย.55 , \*\* = ม.ค.-เม.ย.56 , \*\*\* = ม.ค.-มิ.ค.56

<b>2. ต้นทุน (บาท/กก.)</b>	41.47	43.17	52.43	64.19	na
----------------------------	-------	-------	-------	-------	----

	2552	2553	2554	2555	2556		
					เม.ย.	พ.ค.	Δ%
<b>3. ราคา (บาท/กก.)</b>							
3.1 ยางแผ่นดิบชั้น 3 (เกษตรกรขายได้) <sup>1</sup>	58.47	102.76	124.16	89.97	71.59	79.00	↑10.35
3.2 ยางแผ่นดิบชั้น 3 (ตลาดหัดใหญ่) <sup>2</sup>	59.45	106.26	132.25	93.84	74.51	82.36	↑10.54
3.3 ยางแผ่นรมควันชั้น 3 (FOB. กรุงเทพฯ) <sup>3</sup>	66.29	115.38	148.24	106.26	83.01	89.75	↑8.12
3.4 ยางแผ่นรมควันชั้น 3 (FOB. สิงคโปร์) <sup>3</sup>	65.25	112.06	145.21	104.60	81.17	84.90	↑4.60

ที่มา : 1 = สศก. , 2 = สถาบันวิจัยยาง , 3 = สนง.กองทุนสงเคราะห์การทำสวนยาง

#### 4. สภาพปัญหาและการแก้ไขปัญหา

4.1 ในช่วงที่ผ่านมา (ปี 2535 – ปี 2544) ได้เกิดปัญหาราคายางพาราตกต่ำ กระทบวงเกษตรและสหกรณ์ โดยองค์การสวนยาง (อสย.) จึงได้แทรกแซงตลาดอย่างต่อเนื่อง โดยใช้เงินกู้จากธนาคารกรุงไทย รวมประมาณ 21,000 ล้านบาท เพื่อใช้หมุนเวียนรับซื้อยางและเกิดภาวะขาดทุนในการดำเนินการ ประมาณ 15,000 ล้านบาท

4.2 จัดตั้งบริษัทร่วมทุนยาง 3 ประเทศ (ไทย อินโดนีเซีย และมาเลเซีย) โดยมีวัตถุประสงค์เพื่อรักษาเสถียรภาพราคายางพาราและผลักดันราคายางพาราให้สูงขึ้นไปสู่ระดับที่เกษตรกรขายยางมีกำไรคุ้มกับการลงทุน ซึ่งเป็นที่คาดว่าจะทำให้ราคายางเคลื่อนไหวอยู่ในเกณฑ์สูงอย่างยั่งยืน ทั้งนี้ กรม.ได้มีมติ (28 เม.ย.46) เห็นชอบให้จัดสรรเงิน 100 ล้านเหรียญสหรัฐฯ หรือ 4,400 ล้านบาท ใช้ลงทุนในบริษัทร่วมทุนฯ

## 5. สถานการณ์ยางพารา ปี 2556

5.1 การผลิต สำนักงานเศรษฐกิจการเกษตร (สศก.) คาดการณ์ผลผลิตยางพารา ปี 2556 ประมาณ 3.863 ล้านตัน เพิ่มขึ้นจากปี 2555 คิดเป็นร้อยละ 6.57 เนื่องจากเนื้อที่กรี๊ดได้เพิ่มขึ้น โดยเฉพาะในภาคเหนือ และภาคตะวันออกเฉียงเหนือ ซึ่งเป็นผลจากการขยายเนื้อที่ปลูกยางในปี 2550 สำหรับผลผลิตต่อไร่เฉลี่ยทั้งประเทศลดลง โดยเฉพาะภาคเหนือและภาคตะวันออกเฉียงเหนือ เนื่องจากต้นยางพาราที่เริ่มกรี๊ดได้เป็นปีแรก มีสัดส่วนมากกว่าต้นยางพาราที่ให้ผลผลิตสูง

5.2 ราคายางพารา เดือนพฤษภาคม 2556 ราคายางแผ่นดิบชั้น 3 ที่เกษตรกรขายได้ (สศก.) และ ตลาดกลางหาดใหญ่ เฉลี่ย กก.ละ 79.00 บาท และ 82.36 บาท ปรับตัวสูงขึ้นจากเดือนที่ผ่านมา คิดเป็นร้อยละ 10.35 และ 10.54 ตามลำดับ เนื่องจากปริมาณยางออกสู่ตลาดน้อย จากภาวะฝนตกชุกทางแหล่งผลิตภาคใต้ ประกอบกับผู้ประกอบการมีความต้องการยางเพื่อใช้เป็นวัตถุดิบในโรงงาน และเงินบาทอ่อนค่าลง สำหรับราคายางแผ่นรมควัน ชั้น 3 (F.O.B.) ตลาดสิงคโปร์ เฉลี่ย กก.ละ 84.90 บาท ปรับสูงขึ้นจากเดือนที่ผ่านมาคิดเป็นร้อยละ 4.60 เนื่องจากความต้องการใช้ยางในอุตสาหกรรมยานยนต์ของจีนมีอย่างต่อเนื่อง และในหลายประเทศ เช่น อินเดีย เกาหลีใต้ และออสเตรเลีย เริ่มใช้มาตรการกระตุ้นเศรษฐกิจภายในประเทศ ทำให้นักลงทุนมีความเชื่อมั่นมากขึ้น ทั้งนี้ เทียบกับช่วงเดียวกันของ ปี 2555 ราคายางพาราทั้ง 3 ประเภทข้างต้นต่ำกว่าคิดเป็นร้อยละ 21.48 , 21.43 และ 26.30 ตามลำดับ

## 6. มาตรการสำคัญในการแก้ไขปัญหาราคายางพารา

### 6.1 การประชุมของ 3 ประเทศผู้ผลิตยางพารารายใหญ่

6.1.1 สภาความร่วมมือด้านยางระหว่างประเทศ (International Tripartite Rubber Cooperation : ITRC) ประกอบด้วย ไทย มาเลเซีย และอินโดนีเซีย มีมติ (29-30 ต.ค.51) (1) เร่งรัดการปลูกทดแทนต้นยางเก่าของ 3 ประเทศ ในปี 2552 จำนวน 1.06 ล้านไร่ จะลดผลผลิตได้ 2.15 แสนตัน (2) ควบคุมพื้นที่ปลูกยางไม่ให้ยางล้นตลาด (3) การชะลอการกรี๊ดและขายยาง (4) สมาคมผู้ค้ายางทั้ง 3 ประเทศจะไม่ลดราคายางที่มีการตกลงไว้กับผู้ซื้อ

6.1.2 บริษัทร่วมทุนยางพาราระหว่างประเทศ (International Rubber Consortium Limited : IRCo) ซึ่งมีผู้ผลิตยางรายใหญ่ 3 ประเทศดังกล่าว ได้มีมติ (13 ธ.ค.51) ให้ลดปริมาณส่งออกยางในปี 2552 รวม 700,000 ตัน

6.2 สมาคมประเทศผู้ผลิตยางธรรมชาติ (Association of Natural Rubber Producing Countries : ANRPC) ซึ่งมีสมาชิก ได้แก่ จีน อินเดีย อินโดนีเซีย มาเลเซีย ปาปัวนิวกินี สิงคโปร์ ศรีลังกา ไทย และเวียดนาม มีมติเห็นชอบในหลักการให้สมาชิก (1) ผลักดันให้เกษตรกรโค่นต้นยางเก่าอายุ 25 ปีขึ้นไป และปลูกทดแทน พื้นที่เป้าหมาย 1.06 ล้านไร่/ปี (ไทย 4 แสนไร่/ปี ซึ่งปี 2552 จะลดผลผลิตได้กว่า 80,000 ตันจากที่ผลิตได้ปีละ 3.06 ล้านตัน) และ (2) ให้ลดจำนวนวันกรี๊ดยาง จากเดิมที่กรี๊ด 3 วัน/สัปดาห์ เหลือ 2 วัน/สัปดาห์

### 6.3 มติคณะรัฐมนตรี

6.3.1 มติ ครม. เมื่อวันที่ 17 กุมภาพันธ์ 2552 เห็นชอบให้จัดตั้งคณะกรรมการนโยบายยางธรรมชาติ เพื่อเป็นกลไกระดับชาติในการกำกับดูแลสินค้ายางพาราแบบครบวงจร และ มติ ครม. เมื่อวันที่ 24 กุมภาพันธ์ 2552 รับทราบองค์ประกอบและอำนาจหน้าที่ของคณะกรรมการฯ ซึ่งมีนายกรัฐมนตรีหรือรองนายกรัฐมนตรีที่นายคาบมอบหมายเป็นประธานกรรมการ และเลขาธิการสำนักงานเศรษฐกิจการเกษตรเป็นกรรมการและเลขานุการ

6.3.2 มติ ครม. เมื่อวันที่ 4 พฤษภาคม 2553 เห็นชอบร่างยุทธศาสตร์พัฒนายางพารา พ.ศ.2552-2556 โดยกระทรวงพาณิชย์มีส่วนร่วมในการดำเนินการตามแนวทางและมาตรการ ดังนี้

(1) กลยุทธ์ที่ 2 พัฒนาระบบตลาดภายในประเทศและต่างประเทศ

- แนวทางที่ 1. การพัฒนาระบบตลาดภายในประเทศ

- แนวทางที่ 2. สนับสนุนการตลาดต่างประเทศและขยายตลาดส่งออกยางและ

ผลิตภัณฑ์ยาง

(2) กลยุทธ์ที่ 3 พัฒนาด้านอุตสาหกรรมแปรรูปยาง ผลิตภัณฑ์ยางและไม้ยางพารา

- แนวทาง สนับสนุนการใช้ยางพารา ผลิตภัณฑ์ยางและไม้ยาง

(3) กลยุทธ์ที่ 4 ปรับปรุงระบบบริหารจัดการภาครัฐ

- แนวทางที่ 1 ปรับปรุงกฎหมายและกฎระเบียบที่เป็นข้อจำกัดในการสนับสนุน

อุตสาหกรรมยางในประเทศ

- แนวทางที่ 2 ออกกฎระเบียบเพื่อสนับสนุนการใช้ผลิตภัณฑ์ยางในประเทศ

6.3.3 มติ ครม. เมื่อวันที่ 3 สิงหาคม 2553 อนุมัติปรับเพิ่มอัตรากារจัดเก็บเงินสงเคราะห์ ตาม พ.ร.บ.กองทุนสงเคราะห์การทำสวนยาง ตามที่กระทรวงเกษตรและสหกรณ์เสนอ ดังนี้

(1) ราคาขายไม่เกินกิโลกรัมละ 40 บาท เก็บเงินสงเคราะห์ในอัตรากิโลกรัมละ 90 สตางค์

(2) ราคาขายเกินกิโลกรัมละ 40 บาท แต่ไม่เกินกิโลกรัมละ 60 บาท เก็บเงินสงเคราะห์ใน

อัตรากิโลกรัมละ 1.40 บาท

(3) ราคาขายเกินกิโลกรัมละ 60 บาท แต่ไม่เกินกิโลกรัมละ 80 บาท เก็บเงินสงเคราะห์ใน

อัตรากิโลกรัมละ 2 บาท

(4) ราคาขายเกินกิโลกรัมละ 80 บาท แต่ไม่เกินกิโลกรัมละ 100 บาท เก็บเงินสงเคราะห์

ในอัตรากิโลกรัมละ 3 บาท

(5) ราคาขายเกินกิโลกรัมละ 100 บาท เก็บเงินสงเคราะห์ในอัตรากิโลกรัมละ 5 บาท

6.3.4 มติ ครม. เมื่อวันที่ 24 มกราคม 2555 (1) เห็นชอบและอนุมัติตามที่รองนายกรัฐมนตรี (นายกิตติรัตน์ ณ ระนอง) ประธานกรรมการนโยบายยางธรรมชาติเสนอ เพื่อแก้ไขปัญหาราคายางตกต่ำ โดย ดำเนินงานโครงการพัฒนาศักยภาพสถาบันเกษตรกรเพื่อรักษาเสถียรภาพราคายาง วงเงิน 15,000 ล้านบาท (จัดสรรให้สถาบันเกษตรกร 5,000 ล้านบาท เพื่อรับซื้อน้ำยางสด ยางแผ่นดิบ หรือยางก้อนถ้วยมาแปรรูปหรือ ส่งขายให้ อ.ส.ย. และจัดสรรให้ อ.ส.ย. 10,000 ล้านบาท เพื่อแปรรูปยางที่รับซื้อจากสถาบันเกษตรกรนำมา แปรรูปเก็บเข้าสต็อก และนำออกจำหน่ายในช่วงเวลาที่เหมาะสม) ระยะเวลาโครงการ เดือนมกราคม 2555 ถึง มีนาคม 2556 และ (2) แนวทาง การแก้ไขปัญหาระยะสั้น สำหรับยางแผ่นรมควันของสถาบันเกษตรกร ที่ยังไม่สามารถขายได้ วงเงิน 1,039.687 ล้านบาท

6.3.5 มติ ครม. เมื่อวันที่ 17 กรกฎาคม 2555 (1) อนุมัติให้สำนักงานงบประมาณตั้งงบประมาณ ขาดเขตผลการขาดทุนการดำเนินงานโครงการพัฒนาศักยภาพสถาบันเกษตรกรเพื่อรักษาเสถียรภาพราคายาง (2) ให้คณะกรรมการนโยบายยางธรรมชาติกำหนดกลไกและมาตรการในการดำเนินงาน รวมทั้งกำกับติดตามการ ดำเนินงานโครงการพัฒนาศักยภาพสถาบันเกษตรกรเพื่อรักษาเสถียรภาพราคายางให้มีประสิทธิภาพและเป็นภาระ งบประมาณที่ต้องขาดเขตผลการขาดทุนให้น้อยที่สุด โดยให้พิจารณาถึงช่วงเวลาการเก็บเกี่ยวและระบายสต็อกยาง

ให้เหมาะสม มิให้เกิดปัญหาทางเสื่อมสภาพด้วย และ (3) ให้คณะกรรมการนโยบายยางธรรมชาติ ดำเนินการให้เป็นไปตามมติ ครม. เมื่อวันที่ 29 มีนาคม 2555 เกี่ยวกับการเร่งระบายผลิตผลและการปิดบัญชีโครงการด้วย

6.3.6 มติ ครม. เมื่อวันที่ 28 สิงหาคม 2555 อนุมัติให้องค์การสวนยางกู้เงินจาก ธ.ก.ส. จากวงเงิน 5,000 ล้านบาท ในส่วนของสถาบันเกษตรกร จำนวน 2,000 ล้านบาท ในอัตราดอกเบี้ยร้อยละ 0 เพื่อดำเนินการตามโครงการพัฒนาศักยภาพสถาบันเกษตรกรเพื่อรักษาเสถียรภาพราคายางต่อไป และมอบหมายให้นายกิตติรัตน์ ณ ระนอง รองนายกรัฐมนตรีและรัฐมนตรีว่าการกระทรวงการคลังในฐานะประธานคณะกรรมการนโยบายยางธรรมชาติ ไปหารือร่วมกับหน่วยงานที่เกี่ยวข้องในการจัดทำรายละเอียดยุทธศาสตร์ทั้งในด้านของการจัดระบบสต็อก ปริมาณการรับซื้อและราคาที่เหมาะสมแล้วนำเสนอที่ประชุม ครม. อีกครั้ง

6.3.7 มติ ครม. เมื่อวันที่ 18 กันยายน 2555 อนุมัติให้องค์การสวนยาง (อ.ส.ย.) กู้เงินจากธนาคารเพื่อการเกษตรและสหกรณ์การเกษตร (ธ.ก.ส.) วงเงิน 30,000 ล้านบาท ในอัตราดอกเบี้ยร้อยละ 0 เพื่อดำเนินการตามโครงการพัฒนาศักยภาพสถาบันเกษตรกรเพื่อรักษาเสถียรภาพราคายางให้เป็นไปอย่างต่อเนื่อง

#### 6.4 การดำเนินการของกระทรวงพาณิชย์ ได้ดำเนินการในส่วนที่เกี่ยวข้อง ดังนี้

6.4.1 สนับสนุนให้สินค้ายางพาราเข้าไปซื้อขายในตลาดสินค้าเกษตรล่วงหน้าแห่งประเทศไทย (AFET) มากยิ่งขึ้น ซึ่งปัจจุบันราคาซื้อขายล่วงหน้ายางแผ่นรมควันชั้น 3 ในตลาด AFET ได้ใช้อ้างอิงในตลาดซื้อขายล่วงหน้า TOCOM ของประเทศญี่ปุ่นด้วยแล้ว

6.4.2 กำหนดให้สินค้ายางพารา (น้ำยางสด ยางแผ่นดิบ และเศษยาง) ต้องแสดงราคารับซื้อ

6.4.3 ตรวจสอบเครื่องชั่งน้ำหนักการซื้อขายยางพารา

6.4.4 ขอความร่วมมือผู้ประกอบการค้าปุ๋ยเคมีรายใหญ่ปรับลดราคาปุ๋ยเคมีให้สอดคล้องกับต้นทุน

### 7. แนวโน้มสถานการณ์

ปริมาณยางออกสู่ตลาดน้อยลง จากฝนตกชุกต่อเนื่องในแหล่งผลิตทางภาคใต้ รวมทั้งผู้ประกอบการมีความต้องการยางเพิ่มขึ้น เพื่อใช้เป็นวัตถุดิบป้อนโรงงาน และเงินบาทที่อ่อนค่าลงเป็นปัจจัยหนุนราคายาง แต่ภาวะเศรษฐกิจโลกที่อาจจะยังคงชะลอตัวต่อเนื่อง ส่งผลให้การใช้จ่ายของโลกลดลง ประกอบกับราคาน้ำมันดิบที่มีความผันผวน และสต็อกยางที่มีมากทั้งในประเทศผู้ผลิตและผู้ใช้เป็นปัจจัยลบต่อราคายาง คาดว่าจะส่งผลให้ราคายางเคลื่อนไหวไม่มากนัก

กรมการค้าภายใน

มิถุนายน 2556

ปี	มค.	กพ.	มีค.	เมย.	พค.	มิย.	กค.	สค.	กย.	ตค.	พย.	ธค.	เฉลี่ย
<b>1. ราคาขงแผ่นดิบชั้น 3 ที่เกษตรกรขายได้</b>													ที่มา : สำนักงานเศรษฐกิจการเกษตร
2552	41.93	44.64	44.18	48.03	51.30	50.65	50.28	60.08	63.72	67.41	73.05	81.02	58.47
2553	89.21	92.68	99.96	107.27	101.31	105.22	99.71	96.84	99.37	102.05	112.66	126.11	102.76
2554	148.61	170.75	135.55	153.60	139.34	134.98	124.10	124.56	123.36	107.66	85.91	87.07	124.16
2555	94.43	107.45	105.81	105.34	100.61	88.29	86.30	76.69	77.55	82.60	76.00	78.62	87.15
2556	84.01	82.29	76.76	71.59	79.00								78.73
<b>2. ราคาขงแผ่นดิบชั้น 3 ตลาดหาดใหญ่</b>													ที่มา : สถาบันวิจัยยาง
2552	46.32	46.37	46.47	51.63	54.46	52.13	54.07	63.44	66.82	71.31	76.80	83.61	59.45
2553	92.78	95.97	101.41	112.29	105.64	109.80	100.03	99.07	102.67	106.34	118.19	130.96	106.26
2554	154.60	174.44	144.75	158.21	143.46	137.52	127.62	127.75	126.08	111.99	90.87	89.70	132.25
2555	100.52	111.02	108.81	107.69	104.82	91.54	89.28	81.12	83.06	86.73	78.93	82.56	93.84
2556	87.45	84.39	78.84	74.51	82.36								81.51
<b>3. ราคาขงแผ่นรมควันชั้น 3 ตลาดหาดใหญ่</b>													ที่มา : สถาบันวิจัยยาง
2552	48.50	48.63	49.05	53.56	56.85	54.35	56.68	65.93	69.44	74.07	79.96	87.03	62.00
2553	96.31	99.59	105.78	117.93	112.23	116.17	102.80	103.37	106.26	110.07	123.05	136.13	110.81
2554	160.86	180.53	152.75	164.71	149.36	141.69	129.73	131.37	130.33	115.40	93.69	93.77	137.02
2555	105.28	114.87	112.31	111.63	108.69	95.50	92.15	82.07	85.35	89.21	81.05	85.20	96.94
2556	89.76	86.42	83.13	78.77	86.61								84.94
<b>4. ราคาขงออกขงแผ่นรมควันชั้น 3 (เอฟ.โอ.บี) ทำเรือกรุงเทพ</b>													ที่มา : สนน.กองทุนสงเคราะห์การทำสวนยาง
2552	53.27	52.81	52.25	57.23	60.43	58.57	60.08	69.85	73.77	78.57	84.93	93.75	66.29
2553	102.44	103.43	108.37	124.46	117.64	117.88	107.99	105.35	108.39	115.94	130.21	142.48	115.38
2554	168.66	190.27	167.59	176.63	156.17	153.44	144.43	141.03	139.74	127.18	107.32	106.37	148.24
2555	115.11	125.38	122.65	119.64	117.29	107.33	99.54	88.33	93.64	98.73	92.03	95.44	106.26
2556	100.03	96.18	88.41	83.01	89.75								91.48
<b>5. ราคาขงแผ่นรมควันชั้น 3 ตลาดสิงคโปร์ (เอฟ.โอ.บี)</b>													ที่มา : สนน.กองทุนสงเคราะห์การทำสวนยาง
2552	52.49	51.71	50.89	56.30	58.01	56.63	59.67	69.21	72.76	77.82	84.62	92.88	65.25
2553	101.37	102.73	106.43	120.76	107.97	107.75	100.46	103.54	107.51	116.60	127.85	141.80	112.06
2554	167.47	187.48	163.01	171.28	152.81	148.10	141.77	139.14	136.80	124.83	103.87	105.97	145.21
2555	115.18	123.40	120.52	118.07	115.19	100.79	96.58	86.76	93.67	98.33	91.35	95.40	104.60
2556	99.28	95.27	87.24	81.17	84.90								89.57
<b>6. ราคาขงแผ่นรมควันชั้น 3 ตลาดโตเกียว (ซี แอนด์ เอฟ)</b>													ที่มา : สนน.กองทุนสงเคราะห์การทำสวนยาง
2552	53.65	50.58	50.33	55.86	56.41	55.03	59.02	68.09	71.39	79.91	85.92	93.49	64.97
2553	101.23	101.10	105.81	120.15	108.06	114.53	105.86	105.86	106.44	116.45	128.22	139.26	112.75
2554	166.72	188.23	158.97	162.69	149.53	149.47	142.92	138.95	133.42	120.24	104.57	104.91	143.39
2555	114.99	121.45	118.25	114.21	106.55	97.22	93.69	84.98	94.45	98.60	91.34	96.74	102.71
2556	99.20	95.93	84.12	74.55	79.30								86.62
<b>7. ราคาขงแผ่นรมควันชั้น 3 ตลาดสินค้าเกษตรล่วงหน้าแห่งประเทศไทย</b>													ที่มา : AFET
2552	53.31	8 ม.ค.53	50.99	57.06	59.61	57.22	59.33	68.52	72.41	77.02	84.29	93.75	66.68
2553	102.98	103.25	106.19	113.71	99.29	100.82	97.09	103.14	106.69	116.84	128.53	141.90	110.04
2554	167.57	188.37	159.51	162.82	148.51	147.36	143.02	140.26	137.96	125.30	106.26	108.99	144.66
2555	119.83	128.50	122.89	118.99	112.45	100.12	97.98	88.25	95.67	99.62	92.93	98.07	106.28
2556	102.62	97.81	88.08	79.38	83.65								90.31
<b>8. ราคาขงยางสด ที่เกษตรกรขายได้ (ท้องถิ่น)</b>													ที่มา : สนน.กองทุนสงเคราะห์การทำสวนยาง
2552	41.01	47.21	52.70	52.70	52.18	48.08	49.94	58.79	60.28	63.12	69.47	77.53	56.08
2553	87.93	93.80	100.50	107.47	96.88	101.54	97.66	96.57	98.09	101.69	116.47	125.88	102.04
2554	134.40	155.09	129.72	147.35	135.18	131.41	124.71	120.41	116.07	105.93	84.69	86.10	122.59
2555	92.10	107.36	110.64	104.62	99.15	83.83	86.36	77.45	79.50	82.80	74.95	77.94	89.73
2556	80.45	77.66	76.43	71.06	77.09								76.54
<b>9. ราคาขงออก F.O.B. น้ยางชั้น ตลาดกรุงเทพ</b>													ที่มา : สนน.กองทุนสงเคราะห์การทำสวนยาง
2552	39.69	40.76	43.78	44.37	43.37	40.89	39.76	45.55	47.05	48.99	53.26	58.71	45.52
2553	68.03	69.76	73.31	77.98	73.91	73.68	70.89	69.99	70.77	74.26	84.27	92.55	74.95
2554	99.87	110.00	103.58	109.46	103.18	99.43	93.50	91.02	89.55	84.56	71.21	69.82	93.77
2555	71.78	80.26	80.11	78.39	74.26	70.08	66.94	60.39	61.44	62.88	58.34	59.64	68.71
2556	61.43	60.77	61.32	61.04	61.67								61.25
<b>10. ราคาขงออก F.O.B. ยางแห้ง ตลาดกรุงเทพ</b>													ที่มา : สนน.กองทุนสงเคราะห์การทำสวนยาง
2552	50.55	49.22	49.48	55.16	57.09	55.33	57.24	65.53	71.32	76.37	83.06	92.56	63.58
2553	101.38	102.69	107.19	114.07	98.51	97.97	96.40	99.97	103.77	114.31	128.16	141.00	108.79
2554	163.76	175.56	152.82	164.76	144.29	141.95	139.50	138.88	138.92	126.77	106.92	104.94	141.59
2555	111.81	118.12	116.74	115.39	109.66	96.61	93.07	83.59	86.74	92.07	86.58	88.95	99.94
2556	92.25	90.83	83.48	74.81	75.35								83.34

## ไก่เนื้อ

	๒๕๕๒	๒๕๕๓	๒๕๕๔	๒๕๕๕	๒๕๕๖ (ประมาณการ)
๑. ผลผลิต ไก่มีชีวิต (ล้านตัว)	๙๑๗.๒๖	๙๗๐.๙๔	๙๙๔.๓๒	๑,๐๕๕.๙๓	๑,๑๐๔.๐๕
ซากบริโภค (ล้านตัน)	๑.๒๖	๑.๓๓	๑.๓๖	๑.๔๕	๑.๕๑
๒. ใช้ในประเทศ (ล้านตัน)	๐.๘๘	๐.๙๑	๐.๙๑	๐.๙๓	๐.๙๕
๓. ส่งออก - ปริมาณ (ล้านตัน)	๐.๓๘	๐.๔๓	๐.๔๗	๐.๕๔	๐.๑๖
- มูลค่า (ล้านบาท)	๔๙,๐๓๘	๕๒,๒๒๒	๖๐,๒๙๑	๖๗,๘๔๙	๒๑,๑๕๒
					(ม.ค. - เม.ย.๕๖)
๔. ต้นทุนการผลิต : สศก. (บาท/กก.)	๒๙.๙๓	๓๔.๓๙	๓๕.๕๙	๓๓.๑๖	
๕. ราคาไก่มีชีวิต หน้าโรงฆ่า กทม. (บาท/กก.)	๓๗.๓๐	๔๐.๑๑	๔๕.๐๒	๓๕.๖๕	๔๖.๑๐
					(พ.ค.๕๖)

ที่มา ผลผลิต การใช้ : สศก. / ส่งออก : กรมศุลกากร / ราคา : คน.

### ๖. สรุปสถานการณ์ เดือนพฤษภาคม ๒๕๕๖

ปริมาณไก่เนื้อที่ลดลงจากปัญหาในระบบการผลิตช่วงที่ผ่านมา และมีการนำเข้าเลี้ยงทดแทน เริ่มออกสู่ตลาดเพิ่มขึ้นตั้งแต่ช่วงปลายเดือนพฤษภาคม ๒๕๕๖ เป็นต้นมา ส่งผลให้ราคาไก่มีชีวิตปรับลดลงจาก กก.ละ ๔๖ - ๔๘ บาท เป็น กก.ละ ๔๔ - ๔๖ บาท ทางด้านภาวะการค้ายังคงล่องตัว มีการบริโภคและการใช้เนื้อไก่มากเป็นปกติ

### ๗. แนวโน้มสถานการณ์ เดือน มิถุนายน - กรกฎาคม ๒๕๕๖

ด้านการผลิต อาจยังมีปัญหาในระบบการผลิต ซึ่งเกิดจากปัจจัยภายนอกที่ไม่สามารถควบคุมได้ เช่น ภาวะโรคระบาด ที่จะทำให้ปริมาณผลผลิตไม่เสถียร และส่งผลให้ราคาเคลื่อนไหวผันผวน แต่เนื่องจากผู้เลี้ยง/ผู้ประกอบการในภาคอุตสาหกรรมไก่เนื้อมีการบริหารจัดการอุปสงค์อุปทานร่วมกันอย่างมีประสิทธิภาพมากกว่าสินค้าปศุสัตว์อื่น ปัญหาที่เกิดขึ้นจึงไม่รุนแรง ทั้งนี้ ราคามีแนวโน้มเคลื่อนไหวอยู่ในเกณฑ์ดี ซึ่งเป็นระดับที่ผู้เลี้ยงไก่เนื้อพึงพอใจ และไม่ส่งผลกระทบต่อประชาชนผู้บริโภค

\*\*\*\*\*

กรมการค้าภายใน กระทรวงพาณิชย์

มิถุนายน ๒๕๕๖

Desktop\winReport\_Internal\โต๊ะ\_Internal F - Chicken\_mReport.doc

ปี	ม.ค.	ก.พ.	มี.ค.	เม.ย.	พ.ค.	มิ.ย.	ก.ค.	ส.ค.	ก.ย.	ต.ค.	พ.ย.	ธ.ค.	เฉลี่ย
<b>ราคาขายส่งลูกไก่เนื้อทั่วไป (บาท/ตัว)</b>													
2550	7.62	5.50	7.19	8.24	9.40	11.19	13.50	14.00	14.00	14.00	14.00	14.00	11.05
2551	12.95	12.50	15.05	16.00	15.05	8.57	11.00	15.90	13.36	7.14	8.50	7.70	11.98
2552	6.30	8.47	4.00	5.07	13.33	14.00	14.00	14.00	14.73	16.00	16.00	16.00	11.83
2553	17.50	18.00	18.00	18.00	19.56	19.09	16.40	12.60	13.64	14.00	14.00	15.10	16.32
2554	17.00	17.89	20.00	20.88	22.00	20.36	16.84	15.36	16.00	14.50	14.00	14.00	17.40
2555	14.00	12.33	5.57	5.88	10.86	12.00	12.00	12.00	12.00	6.45	10.09	13.67	10.57
2556	15.64	11.26	10.48	17.56	18.10								14.61
<b>ราคาขายส่งไก่มีชีวิตหน้าโรงฆ่า กทม.</b>													
2550	25.57	26.70	31.50	31.50	31.50	33.21	36.25	36.74	36.55	33.45	37.41	37.50	33.16
2551	35.93	36.55	39.93	42.33	41.66	36.93	38.83	44.45	39.09	29.91	35.40	33.00	37.83
2552	35.05	34.79	31.00	32.63	38.64	38.50	38.50	38.55	40.68	40.62	38.14	40.50	37.30
2553	44.30	45.10	42.05	38.59	46.72	41.77	34.85	36.50	37.14	34.65	36.59	43.05	40.11
2554	45.10	47.66	47.59	52.71	55.33	50.18	41.13	40.68	41.36	39.50	39.50	39.50	45.02
2555	39.26	35.38	26.29	31.47	39.50	39.10	35.50	35.00	34.00	31.27	38.73	42.28	35.65
2556	42.18	36.13	38.71	45.33	46.10								41.69
<b>ราคาขายปลีกไก่สดทั้งตัว (รวมเครื่องใน)</b>													
2550	47.83	48.30	51.00	51.00	52.50	54.50	55.20	55.86	56.55	54.77	55.50	55.50	53.21
2551	55.50	55.58	57.67	61.81	63.50	58.95	59.10	64.83	62.36	59.00	59.00	56.00	59.44
2552	56.60	56.74	55.00	55.57	59.78	61.00	61.00	61.00	63.02	62.31	61.00	61.00	59.50
2553	64.38	65.65	65.50	64.57	66.61	65.27	61.00	61.38	61.00	61.00	62.16	65.00	63.63
2554	65.95	69.00	69.00	71.94	73.33	71.36	66.34	65.50	65.50	65.50	65.50	65.50	67.87
2555	65.20	62.26	53.88	57.68	63.50	63.30	61.39	59.00	59.00	59.27	62.70	63.50	60.89
2556	63.50	62.71	62.50	66.86	69.00								64.91

บาท / กก.

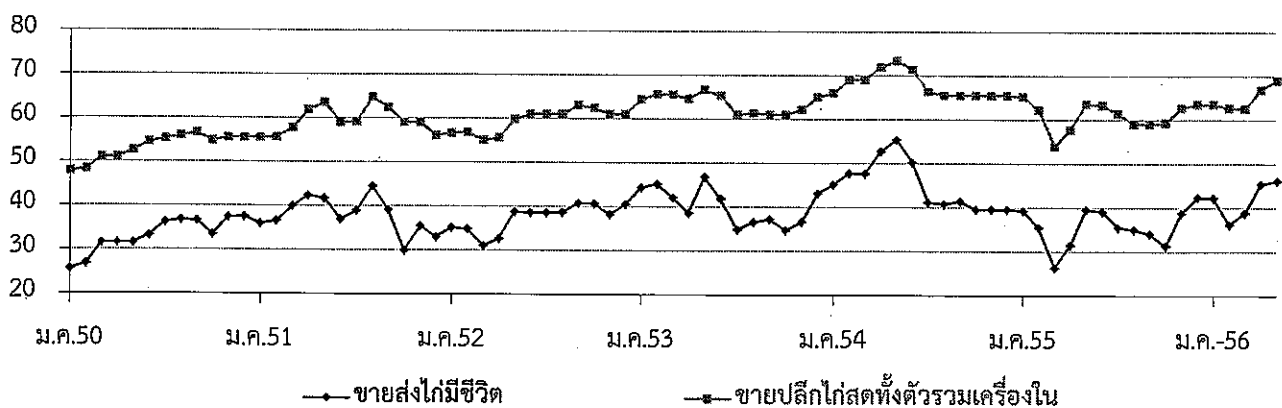

## กุ้งขาวแวนนาไม

	ปี ๒๕๕๒	ปี ๒๕๕๓	ปี ๒๕๕๔	ปี ๒๕๕๕	ปี ๒๕๕๖ (ประมาณการ)
๑. ผลผลิตโลก (ตัน) : <i>สมาคมกุ้งไทย</i>	๒,๐๘๔,๐๐๐	๒,๑๖๘,๐๐๐	๒,๓๕๓,๐๐๐	๒,๑๒๐,๐๐๐	
๒. ผลผลิตไทย (ตัน) : <i>กรมประมง</i>	๕๖๖,๙๗๖	๕๕๓,๙๑๐	๕๐๒,๑๘๘	๔๗๒,๘๘๑	๓๐๕,๒๐๐
- กุ้งขาวแวนนาไม	๕๖๕,๙๒๐	๕๕๑,๕๑๖	๕๐๐,๗๒๖	๔๕๗,๖๖๒	๒๙๖,๒๐๐
- กุ้งกุลาดำ	๑,๐๕๖	๒,๓๙๔	๑,๔๖๒	๑๕,๒๑๙	๙,๐๐๐
๓. การใช้ภายใน (ตัน)	๕๖,๐๐๐	๕๕,๐๐๐	๕๐,๐๐๐	๔๗,๓๐๐	๓๐,๐๐๐
๔. การนำเข้า ปริมาณ (ตัน)	๑๙,๓๙๒	๒๑,๙๘๘	๓๐,๕๐๔	๑๙,๖๐๗	๖,๓๓๑
มูลค่า (ล้านบาท)	๑,๖๔๐	๑,๖๒๘	๑,๕๖๑	๒,๒๙๐	๖๘๖
๕. การส่งออก ปริมาณ (ตัน)	๓๙๘,๖๕๘	๔๒๗,๗๒๓	๓๙๓,๐๙๙	๓๔๘,๗๗๘	๗๕,๔๗๗
มูลค่า (ล้านบาท)	๙๓,๓๗๒	๑๐๑,๐๖๙	๑๑๐,๓๑๐	๙๕,๓๗๒	๒๐,๘๑๑
					(ม.ค.-เม.ย.๕๖)
๖. ราคา (บาท/กก) : <i>ตลาดทะเลไทย</i>	๑๑๓	๑๒๒	๑๔๒	๑๓๗	๒๐๔ (พ.ค.๕๖)
๗. ต้นทุนการผลิต (บาท/กก) : <i>กรมประมง</i>	๑๐๙	๑๐๙	๑๑๔	๑๒๐	

หมายเหตุ ๑. ที่มานำเข้า - ส่งออก : กรมศุลกากร ๒. ราคาและต้นทุนการผลิต เป็นกุ้งขาวแวนนาไม ขนาด ๖๐ ตัว/กก.

### ๘. สรุปสถานการณ์ปัจจุบัน

#### ๘.๑ สถานการณ์

กรมประมงคาดว่าผลผลิตกุ้งปี ๒๕๕๖ มี ๓๐๕,๒๐๐ ตัน ลดลงจากปีที่ผ่านมาร้อยละ ๓๕.๔๕ โดยในช่วง ม.ค.-พ.ค. ๕๖ มีผลผลิตกุ้งรวม ๙๒,๕๘๘ ตัน ลดลงจากช่วงเดียวกันของปีที่ผ่านมาร้อยละ ๕๑.๔๓ เนื่องจากการเลี้ยงกุ้งได้รับความเสียหายจากกลุ่มอาการตายด่วน (Early Mortality Syndrome : EMS) ราคากุ้งขาวแวนนาไมปรับตัวสูงขึ้นอย่างต่อเนื่อง ตั้งแต่ต้นปี ๒๕๕๖ โดยราคากุ้งขาวขนาด ๖๐ ตัว/กก. เดือน พ.ค.๕๖ เฉลี่ย กก.ละ ๒๐๔ บาท เพิ่มขึ้นร้อยละ ๐.๙๙ จากเดือนที่ผ่านมา และร้อยละ ๗๒.๘๘ จาก พ.ค.๕๕ เนื่องจากสถานการณ์ด้านการผลิตจากโรค EMS ยังไม่คลี่คลาย

จากสถานการณ์ด้านการผลิตส่งผลให้ผู้ส่งออกของไทยต้องชะลอการผลิต ไม่สามารถส่งมอบสินค้าได้ตามเวลา รวมถึงไม่สามารถรับคำสั่งซื้อใหม่ได้ และผู้นำเข้า (ประเทศคู่ค้า) ไม่มีความมั่นใจในการเสนอซื้อ อาจหันไปนำเข้าจากแหล่งอื่น หรือหาสินค้าอาหารประเภทอื่นทดแทน

#### ๘.๒ มาตรการ ปี ๒๕๕๖

##### ๘.๒.๑ โรคกลุ่มอาการตายด่วนกรมประมงดำเนินการดังนี้

- (๑) การควบคุมคุณภาพลูกกุ้ง กำหนดให้โรงอนุบาลต้องมีผลตรวจคุณภาพลูกกุ้งตามเกณฑ์มาตรฐานของกรมประมง โดยมีโรงเพาะฟักกุ้งทะเลที่กรมประมงให้การรับรองแล้ว ๒๑ โรง
- (๒) ลดความหมักหมมของน้ำ ฟันบ่อ และการควบคุมปริมาณเชื้อแบคทีเรียในบ่อเลี้ยง
- (๓) ติดตามสถานการณ์ในพื้นที่ โดยการตรวจเยี่ยมให้คำแนะนำเกษตรกร ตั้งคณะทำงานระดับจังหวัดเพื่อติดตามสถานการณ์ให้คำแนะนำและรายงานสถานการณ์ จัดทำคู่มือการเลี้ยงกุ้งสำหรับฝ่าวิกฤต EMS จัดทีมนักวิชาการให้ความรู้ในแต่ละจังหวัด



-๒-

๘.๒.๒ กรมประมงอยู่ระหว่างนำเสนอโครงการรักษาเสถียรภาพราคากุ้งทะเลด้วยระบบเครือข่ายแบบกลุ่ม เพื่อบริหารจัดการห่วงโซ่อุปทานอุตสาหกรรมกุ้งไทย ซึ่งผ่านความเห็นชอบจากคณะกรรมการบริหารสินค้ากุ้งและผลิตภัณฑ์แล้ว (๒๔ ธ.ค.๕๕) โดยขอรับการสนับสนุนเงิน เพื่อเป็นค่าใช้จ่ายดำเนินการจากคณะกรรมการ คชก. วงเงินประมาณ ๒๐๐ ล้านบาท ระยะเวลาดำเนินการ ๒ ปี เป้าหมายผลผลิตกุ้ง ๓๐,๐๐๐ ตัน/ปี

#### ๙. แนวโน้ม

คาดว่าราคากุ้งจะทรงตัวอยู่ในระดับสูง เนื่องจากการเพาะเลี้ยงกุ้งยังคงประสบปัญหาโรคกลุ่มตายด่วน

\*\*\*\*\*

กรมการค้าภายใน กระทรวงพาณิชย์  
มีนาคม ๒๕๕๖

# กุ้งขาวแวนนาไม

หน่วย : บาท/กก.

	ม.ค.	ก.พ.	มี.ค.	เม.ย.	พ.ค.	มิ.ย.	ก.ค.	ส.ค.	ก.ย.	ต.ค.	พ.ย.	ธ.ค.	เฉลี่ย
<b>ราคาที่เกษตรกรขายได้ (ขนาด 51-60 ตัว/กก.) ที่มา : สำนักงานเศรษฐกิจการเกษตร</b>													
2552	119	125	127	122	112	105	106	106	105	103	102	109	112
2553	105	107	117	111	102	113	118	119	119	124	124	125	115
2554	130	142	144	148	146	139	138	134	132	132	136	139	138
2555	143	145	143	130	120	120	126	140	149	151	148	152	139
2556	161	163	181	195	199								180
<b>ราคา ณ ตลาดกลางสัตว์น้ำ จ.สมุทรสาคร (ขนาด 60 ตัว/กก.) ที่มา : ชมรมผู้ค้ากุ้งสมุทรสาคร</b>													
2552	124	131	128	120	108	101	106	106	108	102	107	110	113
2553	109	118	125	110	110	128	129	120	123	125	128	133	122
2554	136	148	151	153	146	141	138	132	131	134	141	148	142
2555	147	148	137	119	118	121	120	144	149	148	147	146	137
2556	167	162	184	202	204								184
<b>ราคาผู้ส่งออกปรับซื้อ ณ หน้าโรงงาน (ขนาด 50 ตัว/กก.) ที่มา : สมาคมอาหารแช่เยือกแข็งไทย</b>													
2552	130	139	133	132	123	112	111	109	115	112	119	126	122
2553	121	124	132	128	128	135	140	139	141	147	148	150	136
2554	157	160	153	161	150	153	148	141	142	147	156	161	152
2555	164	164	152	133	125	128	123	147	160	164	171	169	150
2556	178	167	188	204	210								189

บาท/กก.

## ราคากุ้งขาวแวนนาไม

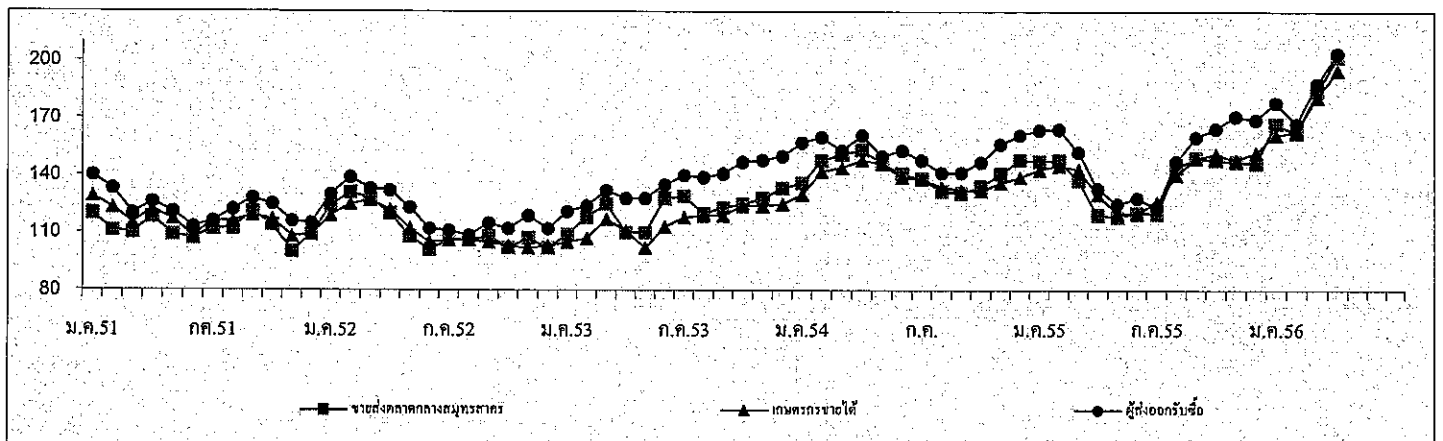

ปริมาณรถกุ้งขาวแวนนาไมเข้าตลาดกลางสัตว์น้ำ จ.สมุทรสาคร (หน่วย : ตู้คอนเทนเนอร์)													รวม
2552	2,305	2,261	2,814	3,028	3,671	4,348	3,985	4,540	4,777	4,585	3,802	3,160	43,276
2553	3,251	2,656	3,503	3,071	3,072	3,557	3,296	3,612	4,752	4,202	3,816	2,928	41,716
2554	2,561	1,894	2,880	2,507	2,609	3,613	3,394	3,921	3,852	2,856	3,063	2,352	35,502
2555	1,980	2,312	2,669	2,319	3,335	3,099	3,034	2,848	3,016	2,643	3,168	2,273	32,696
2556	2,020	1,583	1,823	1,658	1,675								8,759

หมายเหตุ : 1 ตู้ มีกุ้งประมาณ 3 - 4 ตัน

# สับปะรด

พฤษภาคม 2556

## 1. ผลผลิตและความต้องการใช้

	ปี 2551	ปี 2552	ปี 2553	ปี 2554	ปี 2555	ปี 2556
<b>1.1 ผลผลิต</b>						
- ผลผลิตโลก (ล้านตัน)	19.17	18.45	19.42	21.58	20.29	19.88
- ผลผลิตไทย (ล้านตัน)	2.278	1.895	1.966	2.593	2.405	2.296
<b>1.2 พื้นที่เก็บเกี่ยว (ไร่)</b>	581,972	566,599	596,042	646,331	631,251	606,453
<b>1.3 ความต้องการใช้</b>						
1) บริโภคสดภายในประเทศ(ล้านตัน)	0.456	0.378	0.393	0.518	0.481	0.460
2) การส่งออก						
<b>สับปะรดกระป๋อง</b>						(มค.-เมย.56)
- ปริมาณ (ล้านตัน)	0.619	0.509	0.519	0.641	0.586	0.198
- มูลค่า (ล้านบาท)	18,740	15,013	14,684	20,080	16,872	5,199
<b>น้ำสับปะรดกระป๋อง</b>						(มค.-เมย.56)
- ปริมาณ (ล้านตัน)	0.144	0.141	0.131	0.140	0.136	0.048
- มูลค่า (ล้านบาท)	5,260	6,316	6,460	6,718	5,447	1,528

ที่มา : กรมศุลกากร

ที่มา : สำนักงานเศรษฐกิจการเกษตร และ กรมศุลกากร

### 1.4 ผลผลิตออกสู่ตลาดมาก

เดือนเมษายน - มิถุนายน และ พฤศจิกายน - ธันวาคม

### 1.5 แหล่งเพาะปลูก

ประจวบคีรีขันธ์ ระยอง ชลบุรี เพชรบุรี

<b>2. ราคาที่เกษตรกรขายได้ (บาท/กก.)</b>						(มค.-พค.56)
(ราคาเฉลี่ยทั้งปี)	4.54	5.05	5.58	4.93	3.48	3.70
<b>3. ต้นทุนการผลิต (บาท/กก.)</b>	2.77	3.53	3.61	3.25	3.55	3.55

ที่มา : สำนักงานเศรษฐกิจการเกษตร

## 4. สถานการณ์ผลิต

สำนักงานเศรษฐกิจการเกษตร คาดการณ์ปริมาณผลผลิตสับปะรดปี 2556 มีประมาณ 2.296 ล้านตัน ลดลงจากปีก่อนร้อยละ 6.28 เนื่องจากราคาเกษตรกรขายได้ปี 2555 อยู่ในระดับต่ำ ทำให้เกษตรกรลดพื้นที่เพาะปลูก หันไปปลูกพืชชนิดอื่นทดแทน เช่น อ้อย มันสำปะหลัง

## 5. สถานการณ์ตลาด

เดือนพฤษภาคม 2556 อยู่ในช่วงฤดูกาลผลผลิตสับปะรดออกสู่ตลาด แต่ปริมาณผลผลิตไม่มากนัก เนื่องจากปัญหาภัยแล้งในช่วงเดือนเมษายน-พฤษภาคม 2556 ประกอบกับเกษตรกรขาดเงินทุนในการดูแลผลผลิต ทำให้ผลผลิตมีน้อย ราคาปรับสูงขึ้นจากเดือนก่อน โดยราคาเกษตรกรขายได้เฉลี่ยเดือนพฤษภาคม 2556 กก.ละ 4.43 บาท ปรับสูงขึ้นจากเดือนเมษายน 2556 (กก.ละ 4.06 บาท) และสูงกว่าเดือนพฤษภาคม 2555 (กก.ละ 2.71 บาท) ตลาดต่างประเทศยังชะลอตัว เนื่องจากภาวะเศรษฐกิจตกต่ำ โดยเฉพาะสหรัฐอเมริกาและยุโรป ซึ่งเป็นตลาดส่งออกที่สำคัญ ทำให้โรงงานปรับลดกำลังการผลิตลงจากปีก่อน





## ข้าวโพดเลี้ยงสัตว์

1. การผลิตและการใช้ (ล้านตัน)	ปี 52/53	ปี 53/54	ปี 54/55	ปี 55/56	ปี 56/57 (พท.56)	Δ +/-
1.1 ผลผลิต- โลก	823.981	831.679	882.961	857.119	965.939	+12.70
- ไทย	4.616	4.861	5.022	4.965	4.985	+0.40
1.2 ความต้องการใช้	4.210	4.280	4.360	4.670	4.740	+1.50
1.3 นำเข้า(ปีการผลิต)	0.294	0.369	0.197	0.200	0.032 (มก.-มีค.56)	-84.04
1.4 ส่งออก(ปีการผลิต)	0.843	0.395	0.320	0.122	0.006	-95.26

ประเทศคู่ค้า      นำเข้าจาก ลาว 99% กัมพูชา 1%  
 ส่งออก      ฟิลิปปินส์ 73% เวียดนาม 7%

ประเทศคู่แข่ง      อินเดีย กัมพูชา ลาว

	ปี 51/52	ปี 52/53	ปี 53/54	ปี 54/55	ปี 55/56	ปี 55/56	Δ +/-
2. ต้นทุนการผลิต (บ./กก.)	5.86	5.36	5.55	5.95	6.35	6.63	+4.41

แหล่งผลิตสำคัญ ปี 2556/57 (พยากรณ์ มีค.56)

จังหวัด	เนื้อที่เก็บเกี่ยว	ผลผลิต		ผลผลิต/ไร่
	(ไร่)	(ตัน)	%	(กก.)
1. เพชรบูรณ์	1,047,343	735,216	15	702
2. นครราชสีมา	782,729	607,345	12	776
3. เลย	793,780	564,119	11	711
4. ตาก	666,255	456,902	9	686
5. น่าน	627,536	400,016	8	637
6. เชียงราย	476,185	336,370	7	706
7. ลพบุรี	234,397	154,783	3	660
8. พิษณุโลก	276,048	193,685	4	702
9. นครสวรรค์	240,794	163,922	3	681
10. พะเยา	238,090	161,302	3	677
11. แพร่	257,567	164,429	3	638
12. สระบุรี	167,603	116,870	2	697
13. เชียงใหม่	134,298	91,154	2	679
14. สระแก้ว	119,740	87,925	2	734
15. อื่น ๆ	1,110,360	720,480	14	660
รวมทั้งประเทศ	7,154,737	4,984,663	100	697

3. ราคา (บาท/กก.) (ความชื้นไม่เกิน 14.5%)	ปี 51/52	ปี 52/53	ปี 53/54	ปี 54/55	ปี 55/56		△ +/- (เมย.-พค.56)
				พค.55	เมย.56	พค.56	
3.1 เกษตรกรขายได้ทั้ง ปท.	7.04	6.79	8.30	8.96	8.99	9.01	+0.22
3.2 จ.เพชรบูรณ์	7.13	7.15	8.68	9.11	9.34	9.09	-2.68
3.2 โรงงานอาหารสัตว์รับซื้อ	8.07	7.71	9.43	10.17	10.23	10.20	-0.29
3.3 ซื้อขายล่วงหน้าตลาดชิตาโก							
- บาท/กก.	5.96	4.71	7.19	7.61	7.46	7.79	+4.42
- เหรียญสหรัฐ/ตัน	171.69	141.54	234.66	242.22	255.28	258.73	+1.35

#### 4. สภาพปัญหา

4.1 **ต้นฤดู** (ก.ค.-ธ.ค.) ปริมาณผลผลิตออกสู่ตลาดพร้อมกันจำนวนมาก (91%) โดยเฉพาะช่วง ส.ค.-ธ.ค. (87%) และเป็นการเก็บเกี่ยวช่วงฤดูฝนข้าวโพดมีความชื้นสูง ส่งผลให้ราคาโน้มต่ำลง

4.2 **ปลายฤดู** (ม.ค.-พ.ค.) ปริมาณผลผลิตออกสู่ตลาดน้อย (8%) และความชื้นลดลง ทำให้ราคาสูงขึ้น ส่งผลกระทบต่อผู้ใช้วัตถุดิบอาหารสัตว์

#### 5. นโยบายและมาตรการ

รัฐบาลได้มีการแก้ไขปัญหาความเดือดร้อนของเกษตรกรผู้ปลูกข้าวโพดและผู้ใช้ข้าวโพดเป็น วัตถุดิบใน 2 กรณี โดย

- กรณีที่ผลผลิตมีปริมาณมาก รัฐบาลจะใช้นโยบายช่วยเหลือเกษตรกร โดยการแทรกแซงตลาดด้วย วิธีการรับจำนำเช่นในปี 2548/49 และปี 2551/52 หรือโครงการประกันรายได้ในปี 2552/53 และปี 2553/54 เป็นต้น

- กรณีที่ปริมาณผลผลิตมีน้อย ขาดแคลน รัฐบาลจะช่วยเหลือผู้เกี่ยวข้องซึ่งใช้ข้าวโพดเป็นวัตถุดิบ โดยใช้มาตรการการนำเข้าข้าวโพดจากต่างประเทศ โดยมีรายละเอียดดังนี้

5.1 **มาตรการแทรกแซงตลาด** ปี 2548/49 คชก. มีมติ (9 ก.ย. 48 และ 6 ม.ค.49) อนุมัติให้ อคส.และ ธ.ก.ส.รับจำนำข้าวโพดเลี้ยงสัตว์จากเกษตรกรโดยตรง ปริมาณ 500,000 ตันเมล็ด กำหนดราคารับจำนำ ข้าวโพดเมล็ด ความชื้น 14.5% ในระหว่างเดือนกันยายน-พฤศจิกายน 2548 กก.ละ 4.75 บาทและเดือน ธันวาคม 2548 – มกราคม 2549 กก.ละ 5.00 บาท สำหรับระดับความชื้นอื่นให้ปรับเพิ่มลดตามเกณฑ์ที่เคยปฏิบัติ ทั้งนี้ ความชื้นไม่เกิน 30% ระยะเวลารับจำนำ กันยายน 2548 ถึงมกราคม 2549 ระยะเวลาไถ่ถอน ภายใน 3 เดือนนับถัดจากเดือนที่รับจำนำและให้มีคณะกรรมการระบายข้าวโพดพิจารณาปริมาณและราคาที่จะ จำหน่ายได้ก่อนครบกำหนดไถ่ถอน

5.2 **ปี 2549/50 และ ปี 2550/51** ราคาข้าวโพดสูงขึ้นทั้งระบบเนื่องจากปริมาณผลผลิตลดลง ขณะที่ ความต้องการใช้เพิ่มขึ้นตามการขยายตัวของการเลี้ยงสัตว์ในเชิงพาณิชย์ การส่งออกอยู่ในเกณฑ์ดีอย่างต่อเนื่อง ราคาธัญพืชทั่วโลกอยู่ในเกณฑ์สูง

5.3 มาตรการแทรกแซงตลาด ปี 2551/52 คชก. มีมติ (14 ต.ค.51) และ ครม. มีมติ (28 ต.ค., 30 ต.ค.51, 17 ก.พ.52) อนุมัติให้ดำเนินโครงการแทรกแซงตลาดข้าวโพดเลี้ยงสัตว์ ปี 2551/52 โดยการรับจำนำ ปริมาณ 1,500,000 ตันเมล็ด ราคาจำนำข้าวโพดเมล็ด ความชื้น 14.5% กก.ละ 8.50 บาท ระยะเวลา รับจำนำเดือน พ.ย.51 - มี.ค.52 ระยะเวลาไถ่ถอนภายใน 3 เดือนนับถัดจากเดือนที่รับจำนำ

5.4 มาตรการประกันรายได้เกษตรกรผู้ปลูกข้าวโพดเลี้ยงสัตว์ ปี 2552/53 ครม.มีมติเมื่อ 14 ก.ค.52 11 ส.ค.52 เห็นชอบให้ดำเนินโครงการประกันรายได้เกษตรกรผู้ปลูกข้าวโพดเลี้ยงสัตว์ ปี 2552/53 ดังนี้

5.4.1 กำหนดราคาประกันข้าวโพดเมล็ด ความชื้น 14.5% กก.ละ 7.10 บาท

5.4.2 กำหนดเป้าหมายให้เกษตรกรรายครัวเรือนใช้สิทธิเพื่อขอรับเงินชดเชยส่วนต่างราคา ประกันกับเกณฑ์กลางอ้างอิง ได้ในปริมาณที่ผลิตจริงแต่ไม่เกินครัวเรือนละ 20 ตัน ช.ก.ส. ทำสัญญา กับ เกษตรกรที่ประสงค์จะเข้าร่วมโครงการฯ เดือน ส.ค. - พ.ย.52

5.4.3 เกษตรกรใช้สิทธิประกันรายได้ (ขอรับชดเชย) ได้ทันทีตั้งแต่วันทำสัญญา แต่ต้องไม่เกิน 28 ก.พ.53

5.5 มาตรการประกันรายได้เกษตรกรผู้ปลูกข้าวโพดเลี้ยงสัตว์ ปี 2553/54 ครม.มีมติเมื่อ 29 มิ.ย., 30 พ.ย.53 เห็นชอบตามที่คณะกรรมการนโยบายข้าวโพดเลี้ยงสัตว์เสนอ โดยให้ดำเนินโครงการประกัน รายได้เกษตรกรผู้ปลูกข้าวโพดเลี้ยงสัตว์ ปี 2553/54 ดังนี้

5.5.1 กำหนดราคาประกันข้าวโพดเมล็ดความชื้น 14.5% กก.ละ 7.14 บาท

5.5.2 เกษตรกรขอใช้สิทธิเพื่อขอรับเงินชดเชยส่วนต่างราคาประกันกับเกณฑ์กลางอ้างอิงได้ ในปริมาณที่ผลิตจริงแต่ไม่เกินครัวเรือนละ 20 ตัน ระยะเวลาขึ้นทะเบียน 15 พ.ค. - ธ.ค.53 ทำสัญญากับ ช.ก.ส. 15 มิ.ย.53 - ม.ค.54

5.5.3 เกษตรกรใช้สิทธิประกันรายได้ (ขอรับชดเชย) ได้ทันทีตั้งแต่วันเก็บเกี่ยว แต่ต้องไม่เกิน 28 ก.พ.54

5.6 ปี 2554/55 ราคาข้าวโพดสูงขึ้นทั้งระบบ เนื่องจากปริมาณความต้องการใช้เพิ่มขึ้นตามการ ขยายตัวของ การเลี้ยงสัตว์ในเชิงพาณิชย์ การส่งออกอยู่ในเกณฑ์อย่างต่อเนื่อง ราคาข้าวโพดอยู่ใน เกณฑ์สูง

5.7 นโยบายและมาตรการนำเข้าข้าวโพดเลี้ยงสัตว์ ปี 2555/56 ราคาข้าวโพดสูงขึ้นทั้งระบบ เนื่องจากผลผลิตลดลงไม่เพียงพอกับปริมาณความต้องการที่ใช้เพิ่มขึ้นตามการขยายตัวของปริมาณ ประชากรสัตว์ จึงต้องมีการนำเข้าข้าวโพดจากประเทศเพื่อนบ้าน การส่งออกลดลง เนื่องจากไม่สามารถ แข่งขันรับซื้อเพื่อส่งออกได้ ราคาข้าวโพดอยู่ในเกณฑ์สูง

5.7.1 คณะรัฐมนตรีมีมติเมื่อวันที่ 24 เม.ย.55 ดังนี้

(1) เห็นชอบให้องค์การคลังสินค้า (อคส.) นำเข้าข้าวโพดเลี้ยงสัตว์ตามแผนดำเนินการ นำเข้าและการส่งมอบให้ผู้ซื้อ (ระบายจำหน่าย) ตามที่ อคส. เสนอ โดยเป็นข้าวโพดเลี้ยงสัตว์ (เมล็ด) ชนิดคิ จากสาธารณรัฐประชาธิปไตยประชาชนลาว ปริมาณ 30,000 ตัน ระยะเวลานำเข้าเดือน พ.ค. - มิ.ย. 55



เพื่อจำหน่ายให้แก่เกษตรกรผู้เลี้ยงสัตว์รายย่อยภายในประเทศในราคาต่ำกว่าราคาหน้าฟาร์มของเกษตรกรผู้เลี้ยงสัตว์รายย่อยที่ซื้ออยู่

(2) ในส่วนของค่าใช้จ่ายในการดำเนินการนำเข้าข้าวโพดเลี้ยงสัตว์ของ อคส. (จ่ายขาด) จำนวน 37.50 ล้านบาท ให้องค์กรคลังสินค้าขอตกลงรายละเอียดกับสำนักงานงบประมาณ เพื่อให้จ่ายจากงบประมาณรายจ่ายประจำปีงบประมาณ พ.ศ. 2555 ที่ตั้งสำหรับการดำเนินโครงการรับจํานำผลผลิตทางการเกษตร ปีการผลิต 2554/55 ต่อไป

5.7.2 คณะรัฐมนตรีมีมติเมื่อวันที่ 22 ต.ค.55 เห็นชอบตามมติคณะกรรมการนโยบายอาหาร (17 ก.ย.55) ให้กำหนดนโยบายและมาตรการนำเข้าข้าวโพดเลี้ยงสัตว์ ดังนี้

ข้อผูกพัน/กฎหมาย	มาตรการที่กำหนด ปี 2556
(1) WTO - โควตา 54,700 ตัน - อากรในโควตา 20% - อากรนอกโควตา 73% - ค่าธรรมเนียมพิเศษตันละ 180 บาท	- อากรในโควตาร้อยละ 20 ปริมาณโควตา 54,700 ตัน ตามที่ผูกพัน โดยให้ อคส. เป็นผู้นำเข้า - อากรนำเข้านอกโควตาร้อยละ 73 และค่าธรรมเนียมพิเศษตันละ 180 บาท
(2) AFTA - อากร 0%	- อากรนำเข้าร้อยละ 0 ระยะเวลานำเข้าระหว่างวันที่ 1 มีค. - 31 สค. 56 ผู้นำเข้าต้องปฏิบัติตามข้อกำหนดมาตรฐานและควบคุมการนำเข้าตามพรบ.ควบคุมคุณภาพอาหารสัตว์ พ.ศ.2525 สำหรับ อคส.นำเข้าได้ไม่จำกัดเวลานำเข้า
(3) ACMECS	- อากรนำเข้าร้อยละ 0 ระยะเวลานำเข้าระหว่างวันที่ 1 มีค. - 31 สค. 56
(4) FTA ไทย-นิวซีแลนด์ - อากร 0% ไทย-ญี่ปุ่น(JTEPA) - อากร 0% ไทย-ออสเตรเลีย - โควตา 7,696.84 ตัน - อากรในโควตา 10.67 % - อากรนอกโควตา 65.70 % ความตกลง อาเซียน-ญี่ปุ่น(AJCEP) - อากร 12.7% อาเซียน-เกาหลี (AKFTA) - อากรนำเข้าในโควตา 8.89%	- อากรนำเข้าร้อยละ 0 - อากรในโควตาร้อยละ 10.67 ปริมาณ โควตา 7,696.84 ตันตามที่ผูกพัน โดยให้ อคส. เป็นผู้นำเข้า - อากรนำเข้านอกโควตาร้อยละ 65.70 - อากรนำเข้าในโควตาร้อยละ 12.7 ระยะเวลานำเข้าระหว่างวันที่ 1 มีค. - 31 มีค. 56 - อากรนำเข้าในโควตาร้อยละ 10.9% ระยะเวลานำเข้าระหว่างวันที่ 1 เมย. - 31 สค. 56 - อากรนำเข้าในโควตาร้อยละ 8.89%
(5) การนำเข้าทั่วไป - อากรนำเข้า กก.ละ 2.75 บาท - ค่าธรรมเนียมพิเศษตันละ 1,000 บาท	- อากรนำเข้า กก.ละ 2.75 บาท และค่าธรรมเนียมพิเศษตันละ 1,000 บาท ทั้งนี้การนำเข้า นอกเหนือจากปริมาณในโควตาให้นำเข้าได้ไม่จำกัดปริมาณและช่วงเวลานำเข้า

5.8 นโยบายและมาตรการนำเข้าข้าวโพดเลี้ยงสัตว์ ปี 2556/57 คณะรัฐมนตรีมีมติเมื่อวันที่ 21 ม.ค.56 ดังนี้

5.8.1 อนุมัติให้องค์การคลังสินค้า (อคส.) นำเข้าข้าวโพดเลี้ยงสัตว์จากสาธารณรัฐประชาธิปไตยประชาชนลาวในอัตราภาษีนำเข้าร้อยละ 0 ช่วงเดือน ม.ค. – ก.พ. 56 เพื่อส่งออกไปยังประเทศที่สาม ประมาณ 2 แสนตัน

5.8.2 อนุมัติให้องค์การคลังสินค้า (อคส.) นำเข้าข้าวโพดเลี้ยงสัตว์จากราชอาณาจักรกัมพูชาในอัตราภาษีนำเข้าร้อยละ 0 เพื่อนำมาใช้เป็นวัตถุดิบอาหารสัตว์ในประเทศ ช่วงเดือน ส.ค. 56 ประมาณ 1 แสนตัน และเดือน พ.ย. 56 – ม.ค. 57 ประมาณ 1.5 แสนตัน

## 6. ผลการดำเนินการ

### 6.1 ปี 2551/52

6.1.1 เมื่อ 8 ส.ค.51 ได้ประสานเชื่อมโยงสหกรณ์ผู้เลี้ยงไก่ไข่แปดร้อย จำกัด กับผู้ค้าในพื้นที่ จ.สระแก้ว ให้มีการซื้อขายข้าวโพดกันโดยตรง และได้มีการตกลงซื้อขายรวม 405 ตัน (กก.ละ 9.70 - 9.90 บาท) ส่งมอบ 10 - 12 ส.ค.51

6.1.2 เมื่อ 28 ส.ค.51 ประชุมแก้ไขปัญหาราคาข้าวโพดตกต่ำ

6.1.3 เมื่อ 28 ต.ค.51, 30 ธ.ค.51, 17 ก.พ.52 ครม.มีมติเห็นชอบให้ดำเนินโครงการแทรกแซงตลาดข้าวโพดเลี้ยงสัตว์ ปี 2551/52 โดยการรับจำนำ เป้าหมาย 1,500,000 ตันเมลิ็ด ราคารับจำนำข้าวโพดเมลิ็ดความชื้น 14.5% กก.ละ 8.50 บาท ระยะเวลารับจำนำ พ.ย. 51 - มี.ค.52 วงเงินรับจำนำเกษตรกรรายละ 100,000 บาท ผลการดำเนินการ อคส. รับจำนำช่วงแรก (11 พ.ย. - 16 ธ.ค.51) ปริมาณ 630,690 ตัน ช่วง 2 (15 ม.ค. - 31 มี.ค.52) รับจำนำได้ 371,220 ตัน รวมปริมาณ 1,001,925 ตัน จำนวนเกษตรกร 76,670 ราย

6.2 โครงการประกันรายได้เกษตรกรผู้ปลูกข้าวโพดเลี้ยงสัตว์ ปี 2552/53 ครม.มีมติเมื่อ 14 ก.ค., 11 ส.ค.52, เห็นชอบให้ดำเนินโครงการประกันรายได้เกษตรกรผู้ปลูกข้าวโพดเลี้ยงสัตว์ ปี 2552/53 ดังนี้

6.2.1 กำหนดราคาประกันข้าวโพดเมลิ็ด ความชื้น 14.5% กก.ละ 7.10 บาท

6.2.2 กำหนดเป้าหมายให้เกษตรกรรายครัวเรือนใช้สิทธิเพื่อขอรับเงินชดเชยส่วนต่างราคาประกันกับเกณฑ์กลางอ้างอิงได้ในปริมาณที่ผลิตจริงแต่ไม่เกินครัวเรือนละ 20 ตัน ธ.ก.ส. ทำสัญญากับเกษตรกรที่ประสงค์จะเข้าร่วมโครงการฯ เดือน ส.ค. - พ.ย.52

6.2.3 เกษตรกรใช้สิทธิประกันรายได้ (ขอรับชดเชย) ได้ทันทีตั้งแต่วันทำสัญญา แต่ต้องไม่เกิน 28 ก.พ.53 ผลดำเนินการ เกษตรกรขึ้นทะเบียน 400,328 ราย ทำสัญญากับ ธ.ก.ส. (ณ 30 ธ.ค.53) 398,396 ราย ธ.ก.ส.จ่ายเงินแล้ว เกษตรกร 379,763 ราย 467,049 สัญญา จำนวนเงิน 5,637.123 ล้านบาท

6.3 โครงการประกันรายได้เกษตรกรผู้ปลูกข้าวโพดเลี้ยงสัตว์ ปี 2553/54 ครม.มีมติเมื่อ 29 มิ.ย., 30 พ.ย.53 เห็นชอบตามที่คณะกรรมการนโยบายข้าวโพดเลี้ยงสัตว์เสนอ โดยให้ดำเนินโครงการประกันรายได้เกษตรกร ผู้ปลูกข้าวโพดเลี้ยงสัตว์ ปี 2553/54 ดังนี้

6.3.1 กำหนดราคาประกันข้าวโพดเมลิ็ด ความชื้น 14.5% กก.ละ 7.14 บาท

6.3.2 เกษตรกรขอใช้สิทธิเพื่อขอรับเงินชดเชยส่วนต่างราคาประกันกับเกณฑ์กลางอ้างอิงได้ในปริมาณที่ผลิตจริงแต่ไม่เกินครัวเรือนละ 20 ตัน ระยะเวลาขึ้นทะเบียน 15 พ.ค. - ธ.ค.53 ทำสัญญากับ ธ.ก.ส. 15 มิ.ย.53 - ม.ค.54

6.3.3 เกษตรกรใช้สิทธิประกันรายได้ (ขอรับชดเชย) ได้ทันทีตั้งแต่วันเก็บเกี่ยว แต่ต้องไม่เกิน 28 ก.พ.54 ผลดำเนินการ เกษตรกรขึ้นทะเบียน 492,249 ราย ผ่านประชาคม 463,027 ราย ธ.ก.ส.ทำสัญญา 462,906 ราย และเนื่องจากราคาเกณฑ์กลางอ้างอิงสูงกว่าราคาประกัน จึงไม่มีเกษตรกรส่วนต่าง ขณะนี้หมดระยะเวลาใช้สิทธิประกันรายได้แล้ว

## 7. สถานการณ์ ปี 2555/56 และแนวโน้ม

สถานการณ์ในประเทศ ในเดือนพฤษภาคม 2556 ผลผลิตข้าวโพดออกสู่ตลาดประมาณร้อยละ 0.14 สิ้นสุดฤดูกาลข้าวโพด ปี 2555/56 ผลผลิตออกสู่ตลาดเล็กน้อย ราคาเกษตรกรขายได้ปรับตัวลดลงจากเดือนก่อน (เม.ย.56) กก.ละ 9.34 บาท เป็น 9.09 บาท หรือลดลงร้อยละ 2.68 เนื่องจากพ่อค้าท้องถิ่นและโรงงานอาหารสัตว์มีสินค้าในสต็อกเพียงพอแล้ว ซึ่งขณะนี้ เป็นช่วงเวลาที่สามารถนำเข้าข้าวโพดจากประเทศเพื่อนบ้านภายใต้กรอบ AFTA และ ACMECS อัตราภาษีร้อยละ 0 ส่วนราคาขายส่งไซโลผู้ส่งออกยังคงหยุดรับซื้อ

ต่างประเทศ ตลาดชิคาโกราคาปรับตัวสูงขึ้นจากเดือนที่ผ่านมาจาก ต้นละ 255.28 เหรียญ เป็นต้นละ 258.73 เหรียญ หรือเพิ่มขึ้นร้อยละ 1.35 และสูงกว่าช่วงเดียวกันของปีที่ผ่านมา ซึ่งมีราคา ต้นละ 242.22 เหรียญ เนื่องจากยอดส่งออกข้าวโพด ปี 2013/14 มีปริมาณ 115,800 ตัน และปริมาณข้าวโพดในตลาดมีจำนวนน้อย ในขณะที่การใช้ข้าวโพดในภาคการเลี้ยงสัตว์และผลิตเอทานอลในประเทศเพิ่มขึ้น ส่งผลให้สต็อกสิ้นเดือนที่ผ่านมาลดลง

แนวโน้มปี 2556/57 กระทรวงเกษตรและสหกรณ์คาดการณ์ว่า เนื้อที่เพาะปลูกปี 2556/57 มีจำนวน 7.370 ล้านไร่ เพิ่มขึ้นจากปีที่แล้ว 2,524 ไร่ หรือร้อยละ 0.03 ผลผลิตมีจำนวน 4.985 ล้านตัน เพิ่มขึ้นจากปีที่แล้ว 20,032 ตัน หรือร้อยละ 0.40 ในขณะที่การใช้มีจำนวน 4.740 ล้านตัน เพิ่มขึ้นจากปีที่แล้ว 70,000 ตัน หรือร้อยละ 1.50 ผลผลิตมีมากกว่าปริมาณการใช้ 244,663 ตัน หรือร้อยละ 5.16 คาดว่าราคาจะลดลงจากปีที่ผ่านมา ประกอบกับมติ ครม.เมื่อวันที่ 21 ม.ค.56 อนุมัติให้ อคส. นำเข้าข้าวโพดเลี้ยงสัตว์จากราชอาณาจักรกัมพูชาในอัตราภาษีนำเข้าร้อยละ 0 เพื่อนำมาใช้เป็นวัตถุดิบอาหารสัตว์ในประเทศ ช่วงเดือน สค.56 ประมาณ 1 แสนตัน และเดือน พย.56 – มค.57 ประมาณ 1.5 แสนตัน

\*\*\*\*\*

สำนักส่งเสริมการค้าข้าวและพืชไร่  
กรมการค้าภายใน  
มิถุนายน 2556

## ราคาข้าวโพดเลี้ยงสัตว์

หน่วย : บาท/กก.

	ก.ค.	ส.ค.	ก.ย.	ต.ค.	พ.ย.	ธ.ค.	ม.ค.	ก.พ.	มี.ค.	เม.ย.	พ.ค.	มิ.ย.	เฉลี่ย
<b>1.ราคาเกษตรกรขายได้ (ความชื้นไม่เกิน 14.5%) ที่มา สำนักงานเศรษฐกิจการเกษตร</b>													
2551/52	9.85	8.58	7.67	6.69	6.69	6.13	6.51	6.45	6.26	6.94	6.20	6.51	7.04
2552/53	6.42	5.19	5.09	5.18	6.08	6.83	6.93	7.17	7.61	8.16	8.32	8.47	6.79
2553/54	8.74	8.34	8.09	7.89	7.94	8.00	8.21	8.38	8.36	8.87	8.62	8.13	8.30
2554/55	8.02	7.22	7.43	7.76	8.39	8.54	8.61	8.67	8.48	9.18	8.96	9.09	8.36
2555/56	9.24	9.95	9.25	8.94	9.43	8.80	8.44	8.84	8.99	8.96	9.01		9.08
<b>2.ราคา จ.เพชรบูรณ์</b>													
2551/52	9.34	8.77	7.94	7.11	7.05	6.09	6.25	6.42	6.59	6.95	6.47	6.57	7.13
2552/53	6.17	5.70	5.65	5.79	6.40	7.34	7.44	7.42	7.99	8.42	8.60	8.92	7.15
2553/54	8.89	8.28	8.49	8.41	8.45	8.48	8.58	8.71	8.93	9.58	9.01	8.37	8.68
2554/55	8.09	8.35	8.31	8.45	8.76	8.91	9.03	9.03	9.11	9.26	9.11	9.59	8.83
2555/56	9.98	10.60	9.57	9.33	9.96	9.83	9.62	9.61	9.42	9.34	9.09		9.67
<b>3.ราคาที่ใช้โลผู้ส่งออกปรับซื้อ ณ ตลาด กทม.</b>													
2551/52	10.26	9.97	8.38	7.69	-	5.95	6.12	6.23	5.92	6.13	6.22	6.64	7.23
2552/53	6.46	5.73	5.86	5.97	6.56	7.28	7.36	7.19	7.23	-	-	-	6.63
2553/54	-	-	-	8.19	8.38	8.32	8.25	8.41	8.84	9.09	9.34	8.57	8.60
2554/55	8.22	8.17	8.81	8.75	8.73	8.80	8.99	8.85	8.34	8.35	8.35	8.35	8.56
2555/56	-	-	-	-	-	-	-	-	-	-	-	-	-
<b>4.ราคาที่โรงงานอาหารสัตว์รับซื้อ ณ ตลาด กทม.</b>													
2551/52	10.67	10.07	8.95	7.99	7.91	6.97	7.34	7.46	7.58	7.55	7.18	7.22	8.07
2552/53	6.33	6.19	6.12	6.25	7.03	7.78	8.05	8.30	8.77	9.08	9.17	9.44	7.71
2553/54	9.34	8.88	9.08	9.03	9.08	9.02	9.28	9.46	9.86	10.41	10.20	9.51	9.43
2554/55	8.81	9.01	9.05	9.20	9.67	9.82	9.98	10.07	10.20	10.43	10.17	10.50	9.74
2555/56	10.72	11.49	10.45	10.13	10.49	10.21	10.19	10.21	10.19	10.23	10.20		10.41
<b>5.ราคาซื้อขายล่วงหน้าตลาดชิคาโก</b>													
2551/52	8.55	7.35	7.37	5.62	5.17	5.01	5.39	5.04	5.32	5.43	5.74	5.57	5.96
2552/53	4.48	4.40	4.31	4.91	5.13	5.17	5.04	4.75	4.68	4.51	4.67	4.45	4.71
2553/54	4.79	5.13	5.87	6.46	6.52	6.99	7.68	8.39	8.21	8.97	8.61	8.69	7.19
2554/55	8.14	8.43	8.29	7.72	7.67	7.42	7.87	7.78	7.90	7.76	7.61	7.55	7.85
2555/56	9.72	9.99	9.35	9.11	8.99	8.71	8.50	8.34	8.48	7.46	7.79		8.77
<b>6.ราคาซื้อขายล่วงหน้าตลาดชิคาโก (ดอลลาร์สหรัฐ/ตัน)</b>													
2551/52	254.37	216.27	214.02	162.83	146.78	142.43	153.47	142.15	148.19	152.43	165.03	162.36	171.69
2552/53	130.90	128.77	126.90	146.43	153.50	155.10	151.88	142.80	143.13	138.92	143.67	136.49	141.54
2553/54	147.53	160.53	189.44	214.75	217.38	231.14	250.06	271.78	269.12	296.29	284.17	283.72	234.66
2554/55	269.14	280.78	271.28	248.75	246.82	237.06	248.33	252.08	256.18	250.01	242.22	237.44	253.34
2555/56	306.01	316.31	300.48	295.28	291.34	283.03	281.31	278.30	285.89	255.28	258.73		286.54

## กาแฟ

รายการ/ปี	2551/52	2552/53	2553/54	2554/55	2555/56 (F)
<b>1. ผลผลิตและความต้องการใช้</b>					
1.1 สต็อกโลกต้นปี (ตัน)	1,900,800	2,388,720	1,734,540	1,734,420	1,495,620
1.2 ผลผลิตโลก (ตัน)	8,174,340	7,710,300	8,455,440	8,665,200	9,075,480
- อาราบิก้า (ตัน)	5,109,120	4,590,060	4,216,880	4,991,100	5,329,080
- โรบัสต้า (ตัน)	3,063,720	3,118,740	3,237,060	3,672,600	3,746,400
1.3 ผลผลิตไทย (ตัน)	56,315	48,955	42,394	41,461	37,460
1.4 การใช้โลก (ตัน)	7,475,760	8,230,740	7,985,880	8,458,200	8,482,380
1.5 การใช้ไทย (ตัน)	53,803	58,000	61,480	67,628	70,000
1.6 ช่วงออกสู่ตลาด	ต.ค.-เม.ย.และ ออกมาก ธ.ค.-มี.ค.				
1.7 การนำเข้า	- ข้อผูกพัน WTO ให้นำเข้าในโควตา 5.25 ตัน ภาษีในโควตา 30% นอกโควตา 90%				
	- กาแฟสำเร็จรูปในโควตา 134 ตัน ภาษีในโควตา 40% นอกโควตา 49%				
	- ข้อผูกพัน AFTA เมล็ดกาแฟ 5% กาแฟสำเร็จรูป 0%				
- เมล็ดกาแฟ (ตัน)	7,835	12,291	37,167	24,435	5,865
- กาแฟคั่ว (ตัน)	271	334	427	408	294
- กาแฟผงสำเร็จรูป (ตัน)	2,219	2,959	4,042	6,036	3,638
- กาแฟผสมน้ำตาลและครีมเทียม (ตัน)	4,061	4,803	5,833	1,699	0
1.8 การส่งออก					
- เมล็ดกาแฟ (ตัน)	213	241	876	1,938	185
- กาแฟคั่ว (ตัน)	1,273	881	215	159	59
- กาแฟผงสำเร็จรูป (ตัน)	4,119	6,471	6,561	6,802	2,047
- กาแฟผสมน้ำตาลและครีมเทียม (ตัน)	26,599	36,193	37,834	8,043	0

ต.ค.55-เม.ย.56

ต.ค.55-เม.ย.56

รายการ/ปี	2551/52	2552/53	2553/54	2554/55	2555/56		
2. ต้นทุนการผลิต (บาท/กก.)	40.00	41.46	45.51	46.16	N/A		
3. ราคา (บาท/กก.)					เม.ย.	พ.ค.	% $\Delta$
● ราคาเกษตรกรขายได้ (เกรดคละ)	62.30	54.73	67.00	68.22	-	-	-
● ราคาเกษตรกรขายได้ จ.ชุมพร (เกรดดี)	65.77	57.11	68.15	68.50	-	-	-
● โรงงานรับซื้อ จ.ชุมพร	68.14	57.63	66.78	64.69	-	-	-
● ราคาซื้อขายล่วงหน้าตลาดลอนดอน	55.28	47.16	66.35	62.08	51.38	59.44	↑15.69

- หมายเหตุ (1) ปริมาณสต็อก ผลผลิตโลกและการใช้ของโลก จากกระทรวงเกษตรฯ สหรัฐฯ  
(2) ปริมาณผลผลิตของไทย ต้นทุนการผลิต ราคาเกษตรกรขายได้ จากสำนักงานเศรษฐกิจการเกษตร  
(3) ความต้องการใช้ภายในประเทศ สอบถามโรงงานผู้ผลิตกาแฟสำเร็จรูปและกาแฟคั่วบด  
(4) ปริมาณนำเข้า-ส่งออก จากกรมศุลกากร

#### 4. สถานการณ์และแนวโน้ม

##### 4.1 สถานการณ์ตลาดโลก

4.1.1 การผลิต/การใช้ กระทบวงเกษตรสหรัฐฯ คาดการณ์ (ธ.ค.55) ผลผลิตปี 2555/56 มีปริมาณ 9.075 ล้านตัน เพิ่มขึ้นจากปีที่ผ่านมาร้อยละ 4.73 เมื่อรวมกับสต็อกต้นปี 1.495 ล้านตัน จะมีอุปทานรวม 10.57 ล้านตัน สำหรับความต้องการใช้มีประมาณ 8.482 ล้านตัน สูงกว่าปีที่ผ่านมาร้อยละ 0.29

4.1.2 ราคา กาแฟโรบัสตาตลาดโลก (ลอนดอน) เดือนพฤษภาคม 2556 เฉลี่ยตันละ 1,986.71 ดอลลาร์สหรัฐฯ (59.44 บาท/กก.) ปรับตัวลดลงจากเดือนที่ผ่านมา ซึ่งมีราคาเฉลี่ยตันละ 2,039.17 ดอลลาร์สหรัฐฯ (51.38บาท/กก.) คิดเป็นร้อยละ 2.57 เนื่องจากได้รับแรงกดดันจากกระแสคาดการณ์ว่าบราซิลจะเก็บเกี่ยวผลผลิตนอกฤดูกาลได้เป็นจำนวนมาก และราคา กาแฟของเวียดนามลดลง 1.6% สู่ระดับต่ำสุดในรอบ 14 สัปดาห์ ตามการร่วงลงของสัญญาล่วงหน้าในตลาดลอนดอน

##### 4.2 สถานการณ์ในประเทศ

4.2.1 ผลผลิต ปี 2555/56 สำนักงานเศรษฐกิจการเกษตรคาดการณ์ผลผลิตกาแฟทั้งประเทศ (มี.ค.56) ประมาณ 37,460 ตัน (แยกเป็นกาแฟโรบัสตา 29,544 ตัน และอาราบิก้า 7,916 ตัน) ลดลงจาก ปี 2554/55 ร้อยละ 9.65 เนื่องจากเนื้อที่ให้ผลกาแฟโรบัสตาลดลง จากการที่เกษตรกรโค่นต้นกาแฟ บางส่วนทิ้ง เพราะต้นยางพาราและปาล์มน้ำมันที่ปลูกแซมในสวนกาแฟโตขึ้น ไม่สามารถปลูกกาแฟต่อไปได้ แต่เนื้อที่ให้ผลกาแฟอาราบิก้าเพิ่มขึ้น เนื่องจากมีการส่งเสริมจากภาครัฐและเอกชนให้เกษตรกรปลูกเพิ่มขึ้น สำหรับผลผลิตต่อไร่ (เฉลี่ยทั้งประเทศ) คาดว่าเพิ่มขึ้นจาก ไร่ละ 135 กก. เป็นไร่ละ 137 กก. คิดเป็นร้อยละ 1.48 ช่วงผลผลิตออกสู่ตลาดประมาณปลายเดือนตุลาคม 2555 - เมษายน 2556

4.2.2 ราคาเมล็ดกาแฟโรบัสตา เดือนพฤษภาคม 2556 สิ้นสุดฤดูกาลเก็บเกี่ยวแล้ว สำหรับผลผลิตฤดูกาลใหม่ ปี 2556/57 จะเริ่มออกสู่ตลาดประมาณ ตุลาคม 2556 (สศก.)

#### 5. การเปิดตลาดสินค้ากาแฟตามข้อตกลงเขตการค้าเสรีอาเซียน (AFTA)

5.1 ตั้งแต่ 1 มกราคม 2553 มีการยกเลิกมาตรการโควตาภาษีและลดอัตราภาษีนำเข้าเมล็ดกาแฟจาก ร้อยละ 20 เหลือร้อยละ 5 และกาแฟสำเร็จรูปจากร้อยละ 5 เหลือร้อยละ 0 ซึ่งการเปิดตลาดดังกล่าว อาจส่งผลกระทบต่อตลาดกาแฟในประเทศ หน่วยงานที่เกี่ยวข้องจึงได้หามาตรการป้องกัน โดยคณะกรรมการนโยบายและแผนพัฒนาการเกษตรและสหกรณ์ ได้มีมติ (30 ก.ย.52) เห็นชอบมาตรการรองรับผลกระทบแล้ว

5.2 คณะอนุกรรมการพืชสวน มีมติเมื่อวันที่ 7 มีนาคม 2556 เห็นชอบหลักเกณฑ์เงื่อนไขการนำเข้าเมล็ดกาแฟภายใต้ AFTA ในปี 2556 โดยให้ อคส.หรือผู้ประกอบการที่ประกอบธุรกิจแปรรูปกาแฟ และเป็นนิติบุคคลเป็นผู้นำเข้า ภายใต้เงื่อนไขและการกำกับ ดูแลของคณะอนุกรรมการพืชสวน ดังนี้

1) ให้นำเข้าเมล็ดกาแฟเพื่อใช้เป็นวัตถุดิบในการแปรรูปเท่านั้น ห้ามจำหน่ายหรือแจกจ่ายเป็นวัตถุดิบในประเทศ

2) ช่วงเวลานำเข้า

- เพื่อใช้ในประเทศ: เมษายน-พฤศจิกายน

- เพื่อผลิตเป็นผลิตภัณฑ์ส่งออก: พฤษภาคม-สิงหาคม

3) กำหนดให้ผู้ที่มิสิทธินำเข้าเมล็ดกาแฟรับซื้อผลผลิตกาแฟในประเทศในฤดูกาลถัดไปเป็นปริมาณสองเท่าจากปริมาณที่นำเข้าจริง โดยจะต้องรับซื้อตามราคาตลาดโลก หรือหากราคาตลาดโลกตกต่ำให้รับซื้อในราคาอย่างน้อย 60 บาท ต่อ กก.

4) คุณสมบัติของผู้นำเข้าจะต้องมีประวัติการรับซื้อภายในประเทศย้อนหลังอย่างน้อย 1-2 ปี และมีใบอนุญาตโรงงานผลิตอาหารด้วย

5) ต้องรายงานการนำเข้า การใช้ สต็อกคงเหลือภายใน 1 เดือน และมีบทลงโทษหากไม่ดำเนินการ

5.3 จัดทำยุทธศาสตร์กาแฟ ปี 2552-2556 คณะรัฐมนตรีมีมติ (16 มิ.ย.52) เห็นชอบยุทธศาสตร์กาแฟ ปี 2552-2556 โดยมีเป้าหมายลดต้นทุนการผลิตกาแฟเท่ากับหรือมากกว่าเวียดนามไม่เกิน 10% เพิ่มผลผลิตต่อไร่ของกาแฟ รวมทั้งจะได้แปลงกาแฟที่ได้รับการรับรอง GAP เพิ่มขึ้น 50% และได้ผลผลิตกาแฟเพียงพอกับความต้องการใช้ของอุตสาหกรรมกาแฟในประเทศ โดยมีมาตรการ 4 ด้าน ประกอบด้วย

- (1) การเพิ่มประสิทธิภาพการผลิตและลดต้นทุนการผลิต
- (2) การเพิ่มมูลค่าผลิตภัณฑ์กาแฟ
- (3) การพัฒนาและส่งเสริมด้านการสร้างเสถียรภาพราคา
- (4) การปรับฐานการบริหารจัดการ

5.4 การปรับโครงสร้างสินค้ากาแฟแบบครบวงจร มติคณะกรรมการบริหารกองทุนปรับโครงสร้างภาคเกษตร (17 ก.ย.52) เห็นชอบโครงการปรับโครงสร้างสินค้ากาแฟแบบครบวงจร เพื่อช่วยเพิ่มผลผลิตต่อไร่ ลดต้นทุนการผลิตและช่วยแปรรูปสินค้ากาแฟ ระยะเวลาโครงการ 7 ปี สนับสนุนเงินกองทุนฯ 54,442,870 บาท ให้แก่สหกรณ์ผู้ปลูกกาแฟจังหวัดชุมพร จำกัด กลุ่มเกษตรกรกรทำสวนเขาทะเล จังหัดชุมพร และกลุ่มเกษตรกรทำสวน จปร. จังหวัดระนอง

สำนักส่งเสริมการค้าสินค้าเกษตร  
กรมการค้าภายใน  
มิถุนายน 2556

## ราคาเมล็ดกาแฟ

หน่วย : บาท/กก.

	ตค.	พย.	ธค.	มค.	กพ.	มีค.	เมย.	พค.	มิย.	กค.	สค.	กย.	เฉลี่ย
<b>ราคาที่ยกขรรขายได้</b>													
2546/47	-	27.85	27.19	29.44	23.25	22.62	-	-	-	-	-	-	26.07
2547/48	-	29.00	29.41	26.81	27.75	29.35	-	-	-	-	-	-	28.46
2548/49	-	-	33.49	41.67	43.66	40.88	39.00	-	-	-	-	-	39.74
2549/50	-	-	44.78	47.11	46.99	-	-	-	-	-	-	-	46.29
2550/51	-	58.50	57.79	65.70	68.61	-	-	-	-	-	-	-	62.65
2551/52	45.00	56.75	64.43	67.50	70.45	69.67	-	-	-	-	-	-	62.30
2552/53	-	50.00	52.47	55.32	61.12	-	-	-	-	-	-	-	54.73
2553/54	-	59.00	60.00	66.72	76.87	72.39	-	-	-	-	-	-	67.00
2554/55	-	65.00	68.30	70.63	71.19	66.00	-	-	-	-	-	-	68.22
2555/56	-	63.33	66.56	68.66	71.16	77.01	-	-	-	-	-	-	69.34
ที่มา : สำนักงานเศรษฐกิจการเกษตร													
<b>ราคาที่ยกขรรรับซื้อ</b>													
2546/47	-	-	35.00	35.00	35.00	35.00	-	-	-	-	-	-	35.00
2547/48	35.00	35.00	35.00	35.00	35.00	35.00	-	-	-	-	-	-	35.00
2548/49	-	-	-	43.00	47.00	47.00	-	-	-	-	-	-	45.67
2549/50	-	-	-	50.00	50.00	-	-	-	-	-	-	-	50.00
2550/51	-	-	57.00	67.00	73.00	-	-	-	-	-	-	-	65.67
2551/52	-	67.31	68.03	68.73	68.50	-	-	-	-	-	-	-	68.14
2552/53	-	-	52.70	55.83	60.97	61.00	-	-	-	-	-	-	57.63
2553/54	-	57.05	57.80	65.35	70.26	74.20	76.00	-	-	-	-	-	66.78
2554/55	-	62.35	62.71	65.45	67.21	65.71	-	-	-	-	-	-	64.69
2555/56	-	61.52	61.61	62.91	64.35	66.67	-	-	-	-	-	-	63.41
ที่มา : สำนักงานการค้าภายในจังหวัดชุมพร (จตุรับซื้อของ บจ.ควอลิตี้ คอฟฟี่ โปรดักท์ส : เนสเล่ท์)													
<b>ราคาซื้อขายล่วงหน้ากาแฟโรบัสต้า ตลาดลอนดอน (เฉลี่ยส่งมอบ 3-6 เดือนข้างหน้า)</b>													
2546/47	28.79	27.40	28.30	31.94	29.72	29.30	29.04	29.51	32.32	28.89	27.87	27.65	29.23
2547/48	28.40	25.96	30.25	28.84	32.72	38.07	41.19	45.52	50.30	50.04	43.81	38.23	37.78
2548/49	39.07	42.42	46.92	49.86	48.11	44.59	44.85	44.04	44.42	47.24	52.21	57.74	46.79
2549/50	54.66	56.56	53.26	56.04	55.73	53.05	50.59	57.33	63.28	62.37	59.84	52.33	56.25
2550/51	63.10	66.76	62.09	63.31	75.96	78.08	71.22	70.41	74.04	78.09	76.80	73.35	71.10
2551/52	60.35	62.60	64.82	61.24	57.03	54.61	53.45	52.15	50.03	48.37	48.73	49.92	55.28
2552/53	48.85	45.85	45.60	45.26	43.24	41.34	43.42	43.57	49.23	55.06	53.64	50.91	47.16
2553/54	52.18	56.35	58.37	64.06	69.75	73.93	73.38	76.90	73.21	67.58	66.90	63.56	66.35
2554/55	59.49	57.60	59.05	57.88	59.86	61.39	61.79	65.97	65.60	66.43	65.89	64.03	62.08
2555/56	63.28	58.45	57.70	59.56	62.06	63.22	51.38	59.44	-	-	-	-	59.39
ที่มา : ข่าว BISNEWS , Futuresource.com , Reuters , indcaffe.com													



## ปาล์มน้ำมัน

1. ผลผลิต : ล้านตัน		ปี 2552	ปี 2553	ปี 2554	ปี 2555	ปี 2556 <sup>E</sup> (ท.ค.)
1) โลก	น้ำมันพืช	133.90	141.04	148.62	156.80	159.64
	: น้ำมันถั่วเหลือง	35.88	38.78	41.27	42.35	42.92
	: น้ำมันปาล์มดิบ	44.05	45.88	48.68	51.86	55.29
	: อินโดนีเซีย	20.50	22.00	23.60	26.20	28.50
	: มาเลเซีย	17.26	17.76	18.21	18.20	19.00
2) ไทย	: ผลปาล์ม(ก. เกษตร)	8.162	8.223	10.777	11.327	12.024
	: น้ำมันดิบ(รง.สกัด)	1,345	1,288	1,832	1,893	2,044
2. สมดุลน้ำมันปาล์มดิบ : ล้านตัน		ปี 2552	ปี 2553	ปี 2554	ปี 2555	ปี 2556 (ประมาณการ)
1) สต็อกต้นปี		107,947	135,518	67,787	297,586	364,000
2) ผลผลิตน้ำมันปาล์มดิบ		1,345,245	1,287,510	1,832,151	1,892,552	2,044,000
3) นำเข้า	- ดิบ+บริสุทธิ์ คิดเป็นดิบ	-	-	59,668	40,055	-
4) ใช้ในประเทศ	- ผลิตน้ำมันพืช	879,506	900,756	978,556	1,042,598	1,050,000
	- ผลิตไบโอดีเซล	370,776	382,166	376,618	626,380	680,000
5) ส่งออก	- น้ำมันดิบ	67,392	63,321	306,845	197,045	300,000
6) สต็อกปลายปี		135,518	67,784	297,586	364,170	378,000
ที่มา : โรงงานสกัด โรงกลั่นน้ำมันปาล์ม และโรงผลิตไบโอดีเซล แจ้งตามประกาศ กก. (น้ำมันบริสุทธิ์ จะคิดเป็นน้ำมันดิบ)						
3. พื้นที่ / ดินทุน / ผลผลิตเฉลี่ย		ปี 2552	ปี 2553	ปี 2554	ปี 2555	* E มี.ค.56 ปี 2556
1) พื้นที่ยืนต้น	: ล้านไร่	3.890	4.077	4.285	4.483	4.610
2) พื้นที่ให้ผล	: ล้านไร่	3.188	3.552	3.747	3.983	4.095
3) ดินทุนผลปาล์ม	: บาท/กก.	2.71	2.97	2.77	3.02	3.01
4) ผลผลิตเฉลี่ย	: กก./ไร่	2,561	2,315	2,876	2,844	2,936
แหล่งผลิตสำคัญ ปี 2556		เนื้อที่ให้ผล ไร่	ผลผลิต ตันผลปาล์ม	Yield กก./ไร่	% ผลผลิต	
1.	กระบี่	963,839	3,093,203	3,209	26	
2.	สุราษฎร์ธานี	976,685	3,110,912	3,185	26	
3.	ชุมพร	790,458	2,378,785	3,009	20	
4.	นครศรีธรรมราช	209,286	584,814	2,794	5	
5.	ประจวบคีรีขันธ์	208,853	561,192	3,009	5	
6.	ตรัง	125,249	358,063	2,859	3	
7.	สตูล	116,409	313,600	2,694	3	
8.	พังงา	109,750	287,800	2,622	2	
9.	ชลบุรี	87,223	276,183	3,166	2	
10.	ระนอง	74,755	228,011	3,050	2	
11.	อื่น ๆ (40 จว.)	432,335	813,043	80-3,108	6	
รวมทั้งประเทศ		4,094,842	12,023,606	2,936	100	

ที่มา : ศูนย์สารสนเทศการเกษตร สำนักงานเศรษฐกิจการเกษตร (พยากรณ์ ณ มี.ค.56)

4. การนำเข้า-ส่งออก : ตัน		ปี 2551	ปี 2552	ปี 2553	ปี 2554	ปี 2555	ปี 2556 (ม.ค.-เม.ย.)
4.1 นำเข้า	น้ำมันปาล์มดิบ	28,541	37	17	59,794	-	19
	น้ำมันปาล์มบริสุทธิ์	1,144	1,254	1,081	6,512	44,194	18
4.2 ส่งออก	น้ำมันปาล์มดิบ	288,222	67,292	66,001	331,710	218,429	128,381
	น้ำมันปาล์มบริสุทธิ์	72,119	46,551	55,328	50,137	74,402	24,296

ประเทศส่งออกไป<sup>155</sup> ตัน : เยอรมัน 37% , มาเลเซีย 31% , เนเธอร์แลนด์ 17% อินเดีย 7% อิตาลี 5% สเปน 2% อื่น 1%

บริสุทธิ์ : พม่า 65% จีน 27% กัมพูชา 5% ลาว 2% อื่น ๆ 1%

ประเทศนำเข้าจาก<sup>155</sup> ตัน : - , บริสุทธิ์ : มาเลเซีย 58% อินโดนีเซีย 41%

ที่มา : กรมศุลกากร / ปี 55 ตัน : พิกัด 1511.10 , บริสุทธิ์ : พิกัด 1511.90

5. ราคา : บาท/กก.	ปี 2551	ปี 2552	ปี 2553	ปี 2554	ปี 2555	ปี 2556 (ม.ค.-พ.ค.)
5.1 ไทย						
ผลปาล์มทะเลทราย(%น้ำมัน 17)	4.56	3.99	4.83	6.02	5.31	3.81
น้ำมันปาล์มดิบ	28.96	24.33	29.10	36.59	30.86	24.18
น้ำมันปาล์มบริสุทธิ์ (Bulk)	38.22	30.19	33.05	43.03	35.66	27.02
5.2 มาเลเซีย						
น้ำมันปาล์มดิบ	28.56	21.96	27.02	32.63	28.89	22.48
น้ำมันปาล์มบริสุทธิ์	32.65	24.08	28.31	35.10	30.50	24.09

#### 6. สภาพปัญหา/สาเหตุ

1) การผลิต ผลผลิตเฉลี่ยต่ำ ต้นทุนการผลิตสูง เนื่องจากพันธุ์ปาล์มคุณภาพต่ำ พื้นที่ไม่เหมาะสม ภัยราคาสูงขึ้น ผู้ปลูกปาล์ม 90% เป็นเกษตรกรรายย่อย ขาดการจัดการที่ดี ปริมาณผลผลิตออกสู่ตลาด ไม่สม่ำเสมอ ทำให้การพยากรณ์ผลผลิตคาดเคลื่อน ส่งผลต่อแผนการบริหารจัดการอุตสาหกรรมน้ำมันปาล์มและการกำหนดมาตรการในการดูแลเกษตรกรและผู้บริโภค

2) การนำเข้า-ส่งออก มีการนำเข้าเพื่อส่งออก การถ่วงน้ำหนัก (ตั้งแต่ปี 48-ปัจจุบัน) ซึ่งกระทบต่อตลาดส่งออกน้ำมันส่วนเกิน ส่วนการส่งออกมีความสามารถในการแข่งขันต่ำ เนื่องจากราคาในประเทศสูง

3) การค้าในประเทศ โรงสกัดฯ มีกำลังผลิตส่วนเกิน 50% แข่งขันซื้อสูงจึงมีการตัดปาล์มดิบและปัญหาการลักลอบนำเข้า ยังมีอยู่ส่งผลกระทบต่อราคาในประเทศ

#### 7. มาตรการบริหารจัดการทั้งระบบตั้งแต่ปี 2546

มติคณะรัฐมนตรี วันที่ 8 และ 22 เม.ย.46 เห็นชอบให้หน่วยงานที่เกี่ยวข้องดำเนินการแก้ไขปัญหาปาล์มน้ำมันอย่างเป็นระบบ ตามที่กระทรวงพาณิชย์เสนอพร้อมให้แต่งตั้งคณะกรรมการแก้ไขปัญหาปาล์มน้ำมันอย่างเป็นระบบโดยมีรัฐมนตรีว่าการกระทรวงพาณิชย์เป็นประธาน เพื่อทำหน้าที่กำหนดมาตรการและบริหารจัดการแก้ไขปัญหาน้ำมันทั้งระบบอย่างต่อเนื่อง

ทั้งนี้ คณะรัฐมนตรี ได้มีมติเมื่อวันที่ 10 มิ.ย.51 เห็นชอบให้แต่งตั้งคณะกรรมการนโยบายปาล์มแห่งชาติ (กนป.) ตามระเบียบสำนักนายกรัฐมนตรีว่าด้วยคณะกรรมการนโยบายปาล์มแห่งชาติ พ.ศ.2551 ประกาศเมื่อวันที่ 12 มิ.ย.51 โดยมีนายกรัฐมนตรีหรือรองนายกรัฐมนตรีที่ได้รับมอบหมาย เป็นประธาน มีอำนาจหน้าที่ในการกำหนดนโยบายและแผนการบริหารพัฒนาอย่างเป็นระบบครบวงจร ส่งผลให้คณะกรรมการแก้ไขปัญหาน้ำมันอย่างเป็นระบบลดบทบาทลง แต่ยังคงดำเนินการอย่างต่อเนื่อง ดังนี้

##### 1) วางระบบการนำเข้าอย่างรัดกุม

(1) ภายใต้ WTO ภาษีในโควตา 20% ปริมาณ 4,860 ตันให้ อคส.เป็นผู้นำเข้า ภาษีนอกโควตา 143% ไม่จำกัดปริมาณ

(2) ภายใต้ AFTA ตั้งแต่ปี 2553 ภาษี 0% โดยจะให้มีการบริหารการนำเข้าน้ำมันปาล์มตามมาตรการเดิมที่ใช้มา (ให้ อคส.

เป็นผู้นำเข้า) เพื่อให้ไม่ขัดต่อพันธกรณีและมีให้การเปิดตลาดส่งผลกระทบต่อเกษตรกรภายในประเทศ โดยมีคณะกรรมการ กนป. เป็นผู้พิจารณามาตรการที่จะรองรับผลกระทบจากการเปิดตลาดเสรี AFTA เช่น กำหนดผู้นำเข้า ปริมาณ ชนิด ช่วงเวลาการนำเข้าและมาตรการนำเข้าอื่น ๆ

(3) การนำเข้าเพื่อส่งออก (นอกโควตา WTO) กำหนดให้ผู้นำเข้าต้องรับซื้อผลผลิตในประเทศเพื่อส่งออกด้วย 1 ส่วน ก่อนนำเข้า 1 ส่วนและต้องส่งออกน้ำมันปาล์มไปต่างประเทศเป็นปริมาณไม่น้อยกว่า 2 เท่าของปริมาณนำเข้า ภายใน 30 วัน โดยกำหนดด่านส่งออกน้ำมันปาล์มที่นำเข้าไว้เฉพาะ 4 ด่าน ตามมติ ครม. เมื่อ 22 เม.ย.46 (ด่านแม่สอด แม่สาย สังขละบุรี และ ท่าเรือกรุงเทพ)

(4) การนำน้ำมันปาล์มผ่านประเทศเพื่อส่งออก (การถ่ายลำ/ผ่านแดน) ต้องขออนุญาตขนย้ายและส่งออกภายใน เวลาที่กำหนด

## 2) บริหารจัดการระบบการค้าในประเทศ

(1) การค้าผลปาล์มและน้ำมันปาล์ม ให้ดำเนินไปตามกลไกปกติ โดยมีมาตรการ : การแจ้งปริมาณ ให้ผู้ผลิตแจ้ง ปริมาณฯ เป็นประจำทุกเดือน ผู้นำเข้าแจ้งแผนการนำเข้าล่วงหน้าทุกเดือนแจ้งการนำเข้า จำหน่ายภายใน 7 วันนับจากวัน นำเข้า/จำหน่าย การควบคุมขนย้าย ให้ผู้ขนย้ายน้ำมันปาล์มตั้งแต่ 25 กก.ขึ้นไปต้องขออนุญาตขนย้าย การปิดป้ายรับซื้อ ให้ผู้รับซื้อผลปาล์มปิดป้ายแสดงราคา รับซื้อผลปาล์มโดยระบุชั้นคุณภาพและให้รับซื้อไม่ต่ำกว่าราคาแสดงที่ป้ายและขอ ความร่วมมือโรงงานสกัดและโรงกลั่นน้ำมันปาล์มให้รับซื้อผลปาล์มและน้ำมันปาล์มให้สอดคล้องกันทั้งระบบอย่างเหมาะสม การพัฒนาคุณภาพ ประชาสัมพันธ์ให้เกษตรกรพัฒนาคุณภาพผลปาล์ม

(2) การตรวจสอบและกำกับดูแลโดยจังหวัด : มีคณะทำงานแก้ไขปัญหาปาล์มน้ำมันอย่างเป็นระบบระดับจังหวัด คณะทำงานตรวจสอบคุณภาพผลปาล์มประจำจังหวัด เพื่อทำหน้าที่ดำเนินมาตรการตามนโยบายที่กำหนดและใกล้เคียง ปัญหาคุณภาพผลปาล์มที่เกิดขึ้นจากการซื้อขาย

(3) ตรวจสอบป้องกันการลักลอบนำเข้าและกำกับดูแลขนย้ายถ่ายลำ-ผ่านแดนน้ำมันปาล์ม โดยขอความร่วมมือ จังหวัดต้นทางและจังหวัดที่ติดชายแดนประเทศกำกับดูแลการขนย้ายน้ำมันปาล์มในประเทศอย่างเคร่งครัดเพื่อกำกับดูแลมิให้ มีการนำมามาหมุนเวียนจำหน่ายในประเทศ

(4) การบริหารจัดการของกลาง มติคณะกรรมการแก้ไขปัญหาปาล์มน้ำมันฯ (24 พค.47) เห็นชอบให้กรมศุลกากร ส่งมอบน้ำมันปาล์มของกลางให้แก่หน่วยงานราชการ/มูลนิธิที่นำไปใช้ผลิตพลังงานทดแทนและให้ รมว.พณ. (ประธาน) อนุมัติ เป็นคราว ๆ ไป ซึ่งได้อนุมัติแล้ว 24 ครั้ง รวมปริมาณ 490,722 กก. (พ.ค.47-พ.ค.56)

3) จัดการผลผลิตส่วนเกิน ประธานแจ้งกระทรวงพลังงานทราบปริมาณน้ำมันปาล์มคงเหลือรายเดือนเพื่อสนับสนุน การนำน้ำมันปาล์มไปผลิตไบโอดีเซล

## 8. มาตรการแก้ไขปัญหาน้ำมันปาล์มและราคาผลปาล์มตกต่ำ ปี 2555-2556

### 8.1 มติคณะกรรมการ กนป.

1) ครั้งที่ 1 (19 ธ.ค.55) เห็นชอบ (1) ให้โรงสกัดน้ำมันปาล์มรับซื้อผลปาล์มจากเกษตรกร ที่อัตราน้ำมัน 17% ในราคาไม่ต่ำกว่า กก.ละ 4 บาท และอัตราน้ำมัน 18.5% ในราคาไม่ต่ำกว่า กก.ละ 4.35 บาท (2) ให้รับซื้อน้ำมันปาล์มดิบจากโรงสกัดฯ ปริมาณ 50,000 ตัน ใน ราคา กก. ละ 25 บาท ส่งมอบ ณ หน้าคลังของผู้รับซื้อในเขตกรุงเทพและปริมณฑล (3) มอบหมายให้กระทรวงพาณิชย์หารือร่วมกับ หน่วยงานที่เกี่ยวข้อง เพื่อกำหนดแนวทางการบริหารจัดการและขั้นตอนการดำเนินการต่อไป

2) ครั้งที่ 2 (28 ธ.ค.55) เห็นชอบ (1) ให้กระทรวงพาณิชย์ดำเนินการรับซื้อน้ำมันปาล์มดิบจากโรงสกัดฯ เพิ่มเติมจาก 50,000 ตัน เป็น 150,000 ตัน (2) ให้โรงสกัดฯ รับซื้อผลปาล์มจากเกษตรกร ที่อัตราน้ำมันไม่ต่ำกว่า 17% ในราคาไม่ต่ำกว่า กก.ละ 4 บาท และ (3) เร่งรัดการส่งออกน้ำมันปาล์มดิบที่รับซื้อ โดยกำหนดแนวทางดำเนินการและงบประมาณเพื่อชดเชยภาระขาดทุนที่อาจจะเกิดขึ้น

### 8.2 มติคณะกรรมการ คชก.

1) ครั้งที่ 1 (24 ธ.ค.55) รับทราบมติ คณะกรรมการ กนป.(19 ธ.ค.55) .และเห็นชอบให้ อคส. รับซื้อน้ำมันปาล์มดิบจากโรง สกัดฯ ในราคา กก.ละ 25 บาท ตามมติ กนป. ระยะเวลารับซื้อเดือน ธ.ค.55 - มี.ค. 56 ระยะเวลาโครงการเดือนธ.ค.55 - พ.ค.56 และ อนุมัติวงเงินดำเนินการให้ อคส.ใช้ดำเนินการ รวม 1,380.25 ล้านบาท

2) ครั้งที่ 2 (14 ม.ค.56) (1) รับทราบมติ คณะกรรมการ กนป.(28 ธ.ค.55) .และ (2) เห็นชอบให้ อคส. รับซื้อน้ำมันปาล์มดิบ เพิ่มเติมอีก ๕๐,๐๐๐ ตัน เป็น ๑๐๐,๐๐๐ ตัน ในราคา กก.ละ 25 บาทส่งมอบ ณ หน้าคลังของผู้รับซื้อในเขตกรุงเทพและปริมณฑล โดยขยายระยะเวลารับซื้อจากเดิมสิ้นสุดเดือน มี.ค.56 เป็นสิ้นสุด เม.ย.56 ทั้งนี้ ให้กระทรวงพาณิชย์จัดทำแผนการดำเนินการรับซื้อน้ำมัน ปาล์มดิบ และแผนการบริหารจัดการน้ำมันปาล์มดิบที่ อคส. รับซื้อไว้ โดยให้มีการตรวจสอบ ติดตาม และกำกับดูแลการดำเนินการอย่าง เข้มงวด เพื่อให้ประโยชน์ตกแก่เกษตรกรรายย่อยอย่างแท้จริง (3) เห็นชอบให้มีคณะอนุกรรมการพิจารณาการระบายน้ำมันปาล์มดิบที่ อคส. รับซื้อไว้โดยมีรัฐมนตรีว่าการกระทรวงพาณิชย์ เป็นประธานอนุกรรมการ และอธิบดีกรมการค้าต่างประเทศเป็นอนุกรรมการและเลขานุการ เพื่อพิจารณากำหนดหลักเกณฑ์การบริหารจัดการน้ำมันปาล์มดิบวิธีการ ราคา ปริมาณจำหน่ายตามความเหมาะสม รวมทั้งกำกับดูแลแก้ไข ปัญหาเกี่ยวกับการบริหารจัดการการระบายจำหน่ายน้ำมันปาล์มดิบดังกล่าว

3) ครั้งที่ 3 (23 ม.ค.56) (1) รับทราบแผนการดำเนินการรับซื้อและแผนบริหารจัดการน้ำมันปาล์มที่ อคส.รับซื้อให้ตามโครงการฯ (2) เห็นชอบให้ อคส. รับซื้อน้ำมันปาล์มดิบเพิ่มเติมอีก ๕๐,๐๐๐ ตัน รวมเป็น ๑๐๐,๐๐๐ ตัน ในราคา กก.ละ ๒๕ บาท ระยะเวลารับซื้อ ธ.ค.55-เม.ย.56 ระยะเวลาจำหน่าย ม.ค.-ก.ย.56 ระยะเวลาโครงการ ธ.ค.55-พ.ย.56 (3) อนุมัติเงินลงทุนหมุนเวียน 1,250 ล้านบาทให้ อคส. ใช้รับซื้อน้ำมันปาล์มดิบ (4) อนุมัติเงินจ่ายขาดวงเงิน ๒๙๒.๕๙๖ ล้านบาท เพื่อเป็นค่าใช้จ่ายตามที่เกิดขึ้นจริงของหน่วยงานที่เกี่ยวข้องในการบริหารจัดการรับซื้อและระบายน้ำมันปาล์มดิบ ปริมาณ ๑๐๐,๐๐๐ ตัน (โดยให้ยกเลิกมติ คชก. ๒๔ ธ.ค.๕๕ ในส่วนของการอนุมัติวงเงินจ่ายขาดในการเก็บสต็อกน้ำมันปาล์มดิบรอบที่ ๑ ปริมาณ ๕๐,๐๐๐ ตัน)

4) ครั้งที่ 4 (21 พ.ค.56) เห็นชอบให้ขยายเวลาซื้อน้ำมันปาล์มดิบจากเดิมสิ้นสุด เมษายน เป็น “สิ้นสุด มิถุนายน 2556” ตามที่คณะกรรมการเพื่อบริหารจัดการปาล์มน้ำมันและน้ำมันปาล์มด้านการตลาดเสนอ

8.3 มติคณะรัฐมนตรี (25 ธ.ค.55 , 13 ก.พ.56) รับทราบมาตรการดูดซับน้ำมันปาล์มดิบออกจากตลาดตามโครงการแก้ไขปัญหาปาล์มและราคาผลปาล์มตกต่ำ ปี 2555-2556 รับซื้อน้ำมันปาล์มดิบเก็บสต็อกปริมาณรวม 100,000 ตัน ตามที่กระทรวงพาณิชย์เสนอ

#### 8.4 ผลการดำเนินการโครงการฯ

1) รอบที่ 1 โรงงานสกัดฯ ได้รับจัดสรรปริมาณจำหน่ายน้ำมันปาล์มดิบให้ อคส. (รอบ 1) ปริมาณ 50,000 ตัน จำนวน 58 ราย แต่ทำสัญญาซื้อขายกับ อคส.จำนวน 42 ราย ปริมาณ 44,899 ตัน รับซื้อผลปาล์ม (17%) ในราคา กก.ละ 4 บาท ตั้งแต่วันที่ 21 ธันวาคม 2555-เมษายน 2556 จากเกษตรกร 49,928 ราย ปริมาณผลปาล์มประมาณ 262,470 ตัน และได้ส่งมอบเข้าคลังกลาง (อคส.) แล้ว 44,746.19 ตัน อคส. (ณ 31 พ.ค.56) จ่ายเงินค่าน้ำมันปาล์มดิบให้แก่โรงงานสกัดแล้ว 41 ราย ปริมาณน้ำมันปาล์มดิบ 44,548.16 ตัน (99% ของปริมาณที่ทำสัญญา) เป็นเงิน 1,084.442 ล้านบาท คงเหลืออยู่ระหว่างตรวจสอบเอกสาร 1 ราย ปริมาณ 198 ตัน เป็นเงิน 4.811 ล้านบาท ทั้งนี้ หลังจากการดำเนินโครงการ รอบที่ 1 ราคาผลปาล์มปรับสูงขึ้นจากก่อนดำเนินการ กก.ละ 3.00-3.30 บาท เป็นกก.ละ 4-4.30 บาท สูงกว่าราคารับซื้อตามโครงการฯ การดำเนินการในรอบที่ 2 จึงชะลอไประยะหนึ่ง

2) รอบที่ 2 โรงงานสกัดฯ ได้รับจัดสรรปริมาณจำหน่ายน้ำมันปาล์มดิบให้ อคส. (รอบ 2) จำนวน 45 ราย ทำสัญญากับ อคส.แล้ว 26 ราย (ชุมพร 3 ราย สุราษฎร์ธานี 13 ราย นครศรีธรรมราช 1 ราย กระบี่ 7 ราย ปัตตานี 1 ราย และนราธิวาส 1 ราย) และเริ่มเปิดการรับซื้อผลปาล์มจากเกษตรกรรายย่อยที่ขึ้นทะเบียนและได้รับใบรับรองจากกรมส่งเสริมการเกษตร และต้องมีพื้นที่การผลิตไม่เกิน 50 ไร่

#### 9. สถานการณ์

9.1 ในเดือน พ.ค.56 ราคาซื้อผลปาล์ม ณ หน้าโรงงาน (17%) ตลาดทั่วไปเฉลี่ยปรับตัวสูงขึ้นจากเดือนก่อนเล็กน้อย เนื่องจากภาวะค่าน้ำมันปาล์มเริ่มดีขึ้น ซึ่งเริ่มมีการดำเนินโครงการแก้ไขปัญหาราคาผลปาล์มตกต่ำปี 2555-2556 ในรอบ 2 ส่งผลให้ราคาผลปาล์มและน้ำมันปาล์มดิบในประเทศสูงขึ้น และราคาตลาดโลกที่ขยับสูงขึ้น ดังนี้

บาท : กก.		พ.ค.55	เม.ย.56	พ.ค.56	% $\Delta$
ไทย	ผลปาล์ม (%น้ำมัน17)	5.66	3.43	3.47	1.17
	น้ำมันปาล์มดิบ	32.86	23.38	23.02	-1.54
	น้ำมันปาล์มบริสุทธิ์	38.50	26.97	26.23	-2.74
	น้ำมันพืชปาล์ม ปลิค 1 ลิตร (ขวด)	42.00	39.89	39.50	-0.98
มาเลเซีย	น้ำมันปาล์มดิบ	32.34	21.93	22.68	3.42
	น้ำมันปาล์มบริสุทธิ์	33.26	23.13	23.94	3.50

9.2 แนวโน้ม คาดว่าราคาจะโน้มสูงขึ้น ตามทิศทางราคาน้ำมันปาล์มดิบในตลาดโลกขยับตัวสูงขึ้น

~~~~~

สำนักส่งเสริมการค้าสินค้าเกษตร  
กรมการค้าภายใน  
มิถุนายน 2556

Ag ๑๖: ราชเดือน ก ๑ / ป่าม นี ๕๖ ป่าม น.๕๖



## มะพร้าวผลแก่

## 1. ผลผลิต : ล้านตัน

|                       | ปี 2551 | ปี 2552 | ปี 2553 | ปี 2554 | ปี 2555 | ปี 2556 | % Δ    |
|-----------------------|---------|---------|---------|---------|---------|---------|--------|
|                       | (พ.ค.)  |         |         |         |         |         |        |
| 1.1 โลก พืชน้ำมันรวม  | 391.35  | 396.70  | 444.30  | 456.05  | 441.93  | 469.43  | +6.22  |
| เมล็ดถั่วเหลือง       | 219.56  | 211.60  | 260.40  | 263.92  | 239.46  | 269.11  | +12.38 |
| เนื้อมะพร้าวแห้ง      | 5.72    | 5.88    | 5.88    | 6.02    | 5.66    | 5.96    | +5.30  |
| : ฟิลิปปินส์          | 2.50    | 2.52    | 2.52    | 2.80    | 2.43    | 2.65    | +9.05  |
| : อินโดนีเซีย         | 1.50    | 1.60    | 1.60    | 1.46    | 1.48    | 1.56    | +5.41  |
| 1.2 ไทย มะพร้าวผลแก่  | 1.484   | 1.381   | 1.298   | 1.055   | 1.057   | 1.065   | +0.76  |
| เป็น เนื้อมะพร้าวแห้ง | 0.296   | 0.275   | 0.269   | 0.218   | 0.219   | 0.220   | +0.46  |

## 2. ต้นทุน/ผลผลิตเฉลี่ยของไทย

|                            | ปี 2551 | ปี 2552 | ปี 2553 | ปี 2554 | ปี 2555 | ปี 2556 |
|----------------------------|---------|---------|---------|---------|---------|---------|
| 2.1 ต้นทุนเฉลี่ยทั่วประเทศ |         |         |         |         |         |         |
| : (บาท/กก.)                | 2.54    | 2.77    | 2.77    | 4.89    | 5.22    | 5.28    |
| : (บาท/ผล)                 | 3.17    | 3.46    | 3.46    | 6.11    | 6.53    | 6.6     |
| 2.2 ผลผลิตเฉลี่ยทั่วประเทศ |         |         |         |         |         |         |
| : (กก./ไร่)                | 966     | 929     | 864     | 782     | 793     | 804     |
| : (ผล/ไร่)                 | 773     | 743     | 691     | 626     | 634     | 643     |

## 3. สัดส่วนการใช้มะพร้าวผลในประเทศ

ใช้เพื่อการบริโภคโดยตรงในครัวเรือน 60 % เข้าโรงงานกะทิและอื่นๆ 35% ทำเนื้อแห้งเข้าสู่โรงงานผลิตน้ำมันมะพร้าว 5 %

## แหล่งผลิตสำคัญ ปี 2555

|                   | พื้นที่ให้ผล (ไร่) | ผลผลิต (ตัน) | เฉลี่ย (กก./ไร่) | % ผลผลิต |
|-------------------|--------------------|--------------|------------------|----------|
| จ.ประจวบคีรีขันธ์ | 421,687            | 303,155      | 719              | 29       |
| จ.ชุมพร           | 209,012            | 200,985      | 962              | 19       |
| จ.สุราษฎร์ธานี    | 201,214            | 124,998      | 621              | 11       |
| จ.ชลบุรี          | 64,301             | 100,054      | 1,556            | 10       |
| จ.นครศรีธรรมราช   | 98,894             | 85,559       | 865              | 8        |
| จ.ปัตตานี         | 80,480             | 51,210       | 636              | 4        |
| จ.อื่นๆ           | 256,896            | 190,697      | 742              | 19       |
| ทั่วประเทศ        | 1,332,484          | 1,056,658    | 793              | 100      |

## 4. การนำเข้า - ส่งออก : ตัน

|            |                        | ปี 2552 | ปี 2553 | ปี 2554 | ปี 2555 | ปี 2556<br>(ม.ค.-พ.ย.) |
|------------|------------------------|---------|---------|---------|---------|------------------------|
| 4.1 นำเข้า | มะพร้าวผล (แก่)+ อื่นๆ | 300     | 3,027   | 111,611 | 27,556  | 3,904                  |
|            | มะพร้าวฝอย             | 398     | 764     | 4,965   | 2,446   | 472                    |
|            | เนื้อมะพร้าวแห้ง       | 546     | 0.009   | 0.073   | 5       | 0                      |
|            | น้ำมัน(ทั้งหมด)        | 1,870   | 27,667  | 13,963  | 7,171   | 72                     |
| 4.2 ส่งออก | มะพร้าวผล (อ่อน) + แก่ | 30,263  | 33,250  | 31,667  | 46,801  | 11,308                 |
|            | มะพร้าวฝอย             | 1,680   | 1,515   | 3,941   | 3,063   | 587                    |
|            | เนื้อมะพร้าวแห้ง       | 339     | 5       | 67      | 11      | 33                     |
|            | น้ำมัน(ทั้งหมด)        | 1,419   | 798     | 1,209   | 639     | 249                    |

ประเทศคู่ค้า ส่งออกฝอยตุรกี (60%) ส่งออกน้ำมัน พม่า(24%) ลาว(10%)ส่งออกมะพร้าวผลอ่อนอเมริกา (46%) นำเข้าน้ำมันมะพร้าว : มาเลเซีย(96%) นำเข้ามะพร้าวผลแก่: อินโดนีเซีย(98%) นำเข้าเนื้อมะพร้าวฝอย เวียดนาม(58%) ฟิลิปปินส์(26%) ส่งออกกะทิ อเมริกา(34%) ออสเตรเลีย (8%) นำเข้ากะทิ เวียดนาม (99%)

## 5. ราคา

|                               |        | ปี 2552 | ปี 2553 | ปี 2554 | ปี 2555 | ปี 2556<br>(ม.ค.- พ.ค.) |
|-------------------------------|--------|---------|---------|---------|---------|-------------------------|
| 5.1 ณ แหล่งผลิต               |        |         |         |         |         |                         |
| มะพร้าวผลใหญ่ทั้งเปลือก(สกก.) | บาท/ผล | 5.81    | 6.49    | 13.28   | 6.25    | 5.75                    |
| จ. ประจวบคีรีขันธ์            | ”      | 6.36    | 11.49   | 17.33   | 6.71    | 8.50                    |
| จ. สุราษฎร์ธานี               | ”      | 5.09    | 7.69    | 15.59   | 6.21    | 5.88                    |
| เนื้อมะพร้าวแห้ง 90% (สกก.)   | บาท/กก | 14.89   | 13.23   | 17.96   | 13.63   | 10.78                   |
| จ. ประจวบคีรีขันธ์            | ”      | 13.99   | 14.63   | 25.93   | 13.70   | 9.59                    |
| จ. สุราษฎร์ธานี               | ”      | 12.71   | 12.49   | 16.30   | 12.67   | 9.35                    |
| 5.2 ตลาด กทม. ขายส่ง          |        |         |         |         |         |                         |
| มะพร้าวผลใหญ่ปอกเปลือก        | บาท/ผล | 11.14   | 14.81   | 23.84   | 13.56   | 13.02                   |
| เนื้อมะพร้าวขาว               | บาท/กก | 14.61   | 22.09   | 38.99   | 22.45   | 19.58                   |
| เนื้อมะพร้าวแห้ง 90%          | บาท/กก | 15.42   | 14.60   | 27.07   | 11.32   | 11.50                   |
| น้ำมันมะพร้าวดิบ              | ”      | 30.08   | 29.92   | 58.71   | 38.83   | 28.62                   |
| น้ำมันมะพร้าวบริสุทธิ์ (ปี๊บ) | ”      | 32.72   | 44.54   | 66.74   | 52.06   | 48.51                   |

## 6. สถานการณ์ ปี 2556

6.1 โลก ปี 2556 คาดว่าจะมีผลผลิตมะพร้าวเนื้อแห้งอยู่ที่ 5.96 ล้านตัน เพิ่มขึ้น ร้อยละ 5.30 โดย อินโดนีเซียผลผลิตเพิ่มขึ้น 5.41 % ฟิลิปปินส์ผลผลิตเพิ่มขึ้นจากปี 2555 9.05 %

6.2 ไทย ปี 2556 ผลผลิตมะพร้าวอยู่ที่ 1.065 ล้านตัน เพิ่มขึ้นจากปี 2555 ร้อยละ 0.76 พศจิกายน 55 – พฤษภาคม 56 เป็นช่วงเวลานำเข้ามะพร้าวภายใต้กรอบAFTA และ พศจิกายน 55 – เมษายน 2556 มีการนำเข้ามะพร้าว จำนวน 4,601 ตัน เทียบกับพศจิกายน 2554-เมษายน 2555 ช่วงเวลาเดียวกัน นำเข้า

มะพร้าว 47,934 ตัน นำเข้าลดลง ร้อยละ 90 ความต้องการใช้มะพร้าวในการแปรรูปมีอยู่อย่างต่อเนื่อง ราคา มะพร้าวในปีนี้มีแนวโน้มเข้าสู่ภาวะปกติ ราคาอยู่ในเกณฑ์ดี

|                                        | พ.ค.55 | เม.ย.56 | พ.ค.56 | %Δ     |
|----------------------------------------|--------|---------|--------|--------|
| มะพร้าวผลใหญ่เกษตรกรขายได้ (บาท/ผล)    | 6.21   | 6.62    | 7.64   | +15.41 |
| จ. ประจวบคีรีขันธ์                     | 5.65   | 10.10   | 10.50  | +3.96  |
| จ. สุราษฎร์ธานี                        | 8.00   | 7.40    | 8.00   | + 8.11 |
| เนื้อแห้ง 90% เกษตรกรขายได้ (บาท/กก.)  | 14.93  | 10.87   | 10.94  | +0.65  |
| จ. ประจวบคีรีขันธ์                     | 15.20  | 8.80    | 10.63  | +20.8  |
| จ. สุราษฎร์ธานี                        | 12.00  | 9.50    | 9.50   | 0.00   |
| มะพร้าวผลปอกเปลือก กทม. (บาท/ผล)       | 13.10  | 14.36   | 14.5   | +0.98  |
| เนื้อมะพร้าวขาวโรงงานรับซื้อ (บาท/กก.) | 20.60  | 18.73   | 20.33  | +8.54  |
| น้ำมันมะพร้าวดิบ กทม. (บาท/กก.)        | 42.50  | 26.50   | 23.79  | -10.23 |

## 7. การแก้ไขปัญหาราคามะพร้าว

### 7.1 การแก้ไขปัญหาราคามะพร้าวปี 2555

7.1.1 กรมการค้าภายในจัดประชุมหารือร่วมกับสำนักงานเศรษฐกิจการเกษตร โรงงานผลิต น้ำกะทิ เมื่อวันที่ 27 กรกฎาคม 2555 สรุปแนวทางแก้ไขปัญหา ดังนี้

(1) ยกระดับราคามะพร้าวผล โดยโรงงานผลิตน้ำกะทิพร้อมให้ความร่วมมือในการผลักดัน ราคามะพร้าวให้สูงขึ้น โดยประกาศราคารับซื้อเนื้อมะพร้าวขาวสูงขึ้นนำตลาดจากปัจจุบันรับซื้อที่ราคา กก. ละ 14 บาท/กก. ปรับเพิ่มสูงขึ้นอีก 2 บาท/กก. เป็น 16 บาท/กก. ในสัปดาห์แรก (6 ส.ค.55) และปรับเพิ่มทุก สัปดาห์ ๆ ละ 1 บาท/กก. จนถึงวันที่ 3 กันยายน 2555 เป็น 20 บาท/กก. ซึ่งทำให้ราคามะพร้าวผลปัจจุบันมี แนวโน้มปรับตัวสูงขึ้น

(2) ให้จังหวัดแหล่งผลิตกำกับดูแลส่วนเหลือของการตลาดของดั่ง ให้กำหนดราคารับซื้อ เนื้อมะพร้าว ขาวและมะพร้าวผลจากเกษตรกร ให้สอดคล้องกับราคาเนื้อมะพร้าวขาวที่โรงงานกะทิรับซื้อ โดยให้ดั่งหัก ค่าใช้จ่ายในการรับซื้อ/แปรรูปเนื้อมะพร้าวขาวในอัตรา กก.ละ 4 บาท ซึ่งเป็นค่าใช้จ่ายที่เหมาะสม เนื่องจาก ดั่งจะมีรายได้จากการขายผลพลอยได้อื่นในการแปรรูปเพิ่มขึ้น ได้แก่ กะลา 300 กรัม ผิวมะพร้าวสีน้ำตาลใน รูปสด 120 กรัม โดยกระทรวงพาณิชย์ได้ออกประกาศคณะกรรมการ กกร. กำหนดราคารับซื้อเนื้อมะพร้าว ขาวและมะพร้าวผลเป็นราคาแนะนำ เมื่อ 7 ส.ค.55

(3) ให้ผู้รวบรวมท้องถิ่น (ดั่ง) ปรับลดเพิ่มส่วนเหลือของการตลาดในการรับซื้อเนื้อมะพร้าว ขาวจากเกษตรกรจาก กก.ละ 6-7 บาท ให้เหลือไม่เกิน กก.ละ 4 บาท ซึ่งเป็นอัตราปกติทางการค้า เพื่อให้ ราคามะพร้าวผลที่เกษตรกรได้รับอยู่ในระดับที่ใกล้เคียงและเป็นสัดส่วนตามราคาเนื้อมะพร้าวขาว

\*\*กรณีโรงงานกะทิรับซื้อเนื้อมะพร้าวขาวกก.ละ 14 บาท ดั่งจะรับซื้อจากเกษตรกร กก.ละ 6-7 บาท คิดเป็นราคามะพร้าวผลละ 2.67-3 บาท (มะพร้าว 3 ผล แปรรูปได้เนื้อมะพร้าวขาว 1 กก.) หากหักส่วนเหลือของ การตลาดกก.ละ 4 บาท เกษตรกรจะขายมะพร้าวได้ผลละ 3.33 บาท

7.1.2 สำนักงานเศรษฐกิจการเกษตร(1) ดำเนินการประชุมคณะกรรมการพืชน้ำมันและน้ำมันพืช ในวันที่ 6 สิงหาคม 2555 พิจารณาแนวทางช่วยเหลือเกษตรกรผู้ปลูกมะพร้าวเพื่อเสนอ คชก.

(2) คณะกรรมการ คชก. ได้มีการประชุมเมื่อ 27 สิงหาคม 2555 อนุมัติเงินจากกองทุนรวมฯ จำนวน 66.87 ล้านบาท ตามข้อเสนอของคณะกรรมการพืชน้ำมันและน้ำมันพืชให้กระทรวงเกษตรและ สหกรณ์ ไปดำเนินการแก้ไขปัญหาราคามะพร้าวตกต่ำตามโครงการรักษาเสถียรภาพราคามะพร้าวปี 2555 ดังนี้

(2.1) ประสานโรงงานน้ำมันมะพร้าว/ผู้รวบรวม เพื่อรับซื้อเนื้อมะพร้าวแห้งจากเกษตรกร กลุ่ม



หรือสถาบันเกษตรกร ในแหล่งผลิต 10 จังหวัด ปริมาณเป้าหมาย 9,000 ตัน ในราคารับซื้อเนื้อมะพร้าวแห้ง ความชื้น 5 % ณ จุดรับซื้อ กก.ละ 21 บาท และให้ผู้ประกอบการที่เข้าร่วมโครงการรับซื้อเนื้อมะพร้าวแห้ง ความชื้น 5 % ณ หน้าโรงงาน กก.ละ 15 บาท

(2.2) ภาครัฐช่วยชดเชยส่วนต่างระหว่างราคาราคาเป้าหมายรับซื้อกับราคาหน้าโรงงานให้เกษตรกร กลุ่ม/สถาบันเกษตรกรไม่เกิน กก.ละ 6 บาท กรณีราคาหน้าโรงงานปรับสูงขึ้นให้ปรับอัตราชดเชยส่วนต่างตามที่เกิดขึ้นจริง

(2.3) ระยะเวลารับซื้อกันยายน – พฤศจิกายน 2555

ผลการดำเนินการ มีจังหวัดแหล่งผลิตมะพร้าว 8 จังหวัด เข้าร่วมโครงการ ได้แก่ ประจวบคีรีขันธ์ ชุมพร สุราษฎร์ธานี นครศรีธรรมราช ปัตตานี สมุทรสงคราม ราชบุรี และชลบุรี รับซื้อเนื้อมะพร้าวแห้งไปแล้ว 6,797.838 ตัน คิดเป็นร้อยละ 75.53 ของเป้าหมาย เกษตรกรพึงพอใจ สนใจเข้าร่วมโครงการ สำนักงานเศรษฐกิจการเกษตร กระทรวงเกษตรและสหกรณ์ มีหนังสือถึงประธาน คชก.ขอขยายเวลาโครงการ ซึ่งคชก. มีมติให้ขยายเวลารับซื้อเนื้อมะพร้าวแห้งออกไปจนถึง 15 มกราคม 2556 หลังจากหมดระยะเวลารับซื้อ สรุปปริมาณรับซื้อตั้งแต่เริ่มโครงการจนถึงสิ้นสุดระยะเวลารับซื้อ 15 มกราคม 2556 รวมปริมาณรับซื้อเนื้อมะพร้าวแห้งอยู่ที่ 8,605.38 ตัน คิดเป็นร้อยละ 95.62 ของปริมาณเป้าหมายนำ

## 7.2 มาตรการแก้ไขปัญหาในอดีต 7.2.1 ปี 2543

มติคณะรัฐมนตรี คชก. เมื่อ 10 พ.ค.43, 15 มิ.ย.43, 5 ก.ย.43 และ 1 พ.ย.43 อนุมัติ

๑ เงินทุนหมุนเวียนปลอดดอกเบี้ย จำนวน 170 ล้านบาท ให้ อคส. แทรกแซงรับซื้อเนื้อมะพร้าวแห้ง 90% จากเกษตรกร สถาบันเกษตรกร เพื่อจำหน่ายต่อไป

๑ กำหนดราคาเป้าหมายนำเนื้อมะพร้าวแห้ง 90% (ทับสะเก) กก.ละ 10.74 บาท ส่วนแหล่งผลิตอื่นให้กำหนดโดยเทียบเคียงจากราคาเป้าหมายนำเนื้อมะพร้าวแห้ง 90% (ทับสะเก) ด้วยวิธีคำนวณราคาในแต่ละจังหวัดเพิ่ม-ลดได้ตามสัดส่วนราคาตลาดและคุณภาพสินค้า

๑ ปรับลดราคาแทรกแซงรับซื้อเนื้อมะพร้าวแห้ง 90% (ทับสะเก) เหลือ กก.ละ 7.64 บาท สำหรับแหล่งผลิตอื่นให้ปรับเพิ่ม-ลดตามสัดส่วนราคาตลาดและคุณภาพสินค้า

๑ ระยะเวลารับซื้อ มิ.ย.-พ.ย.43

๑ ระยะเวลาโครงการ มิ.ย.43-ก.พ.44

● ประกาศ อคส. เมื่อ 30 มิ.ย.43 (มติคชก. 15 มิ.ย.43) \*\* ประกาศอคส. เมื่อ 10 พ.ย.43 (มติคชก. 1 พ.ย.43)

### ผลการดำเนินงาน

| การรับซื้อ-ขาย | ปริมาณ (ตัน) | ราคาซื้อ (บาท/กก.) | มูลค่า (ล้านบาท) |
|----------------|--------------|--------------------|------------------|
| จ.ประจวบฯ      | 5,396        | 10.74* , 7.64**    | 56.21            |
| จ.ชุมพร        | 5,719        | 10.00 , 7.11       | 55.57            |
| จ.นครศรีฯ      | 4,135        | 9.37 , 6.67        | 38.50            |
| จ.สุราษฎร์ธานี | 5,295        | 9.37 , 6.67        | 48.87            |
| รวม            | 20,545       | 9.89 , 7.02        | 199.15           |

การจำหน่าย อคส.ประมวลจำหน่ายภายในประเทศทั้งหมด

| สรุปการซื้อ-ขาย              | ปริมาณ (ตัน) | ราคาเฉลี่ย(บาท/กก.) | มูลค่า (ล้านบาท) |
|------------------------------|--------------|---------------------|------------------|
| การรับซื้อ ( มิ.ย. – พ.ย.43) | 20,545       | 9.69                | 199.15           |
| การจำหน่าย (ก.ย.43 – ก.พ.44) | 20,545       | 4.37                | 89.76            |

|                    |   |      |        |
|--------------------|---|------|--------|
| ขาดทุนราคา         | - | 5.32 | 109.39 |
| ค่าใช้จ่ายทั้งสิ้น | - | 0.35 | 7.24   |
| ต้นทุนทั้งโครงการ  | - | 5.67 | 116.63 |

### 7.2.2 ปี 2544

มติคณะกรรมการ คชก. เมื่อ 22 มี.ค.44 1) อนุมัติเงินทุนจำนวน 125 ล้านบาท ให้ อคส. ดำเนินการแทรกแซงตลาดรับซื้อเนื้อมะพร้าวแห้ง 90% จากเกษตรกรรายย่อยแล้วส่งออก หรือจำหน่ายให้กับผู้ซื้อเพื่อนำไปส่งออก หรือสกัดน้ำมันมะพร้าวแล้วส่งออกทันที ปริมาณแทรกแซง 20,000 ตัน 2) กำหนดราคาเป้าหมายนำเนื้อมะพร้าวแห้ง 90% (ทับสะเก) กก.ละ 8.00 บาท และราคารับซื้อเนื้อมะพร้าวแห้ง 90% (ทับสะเก) กก.ละ 6.00 บาท สำหรับแหล่งผลิตอื่นให้กำหนดโดยเทียบเคียงจากฐานราคาเป้าหมายนำเนื้อมะพร้าวแห้ง 90% (ทับสะเก) ด้วยวิธีคำนวณราคาในแต่ละจังหวัด เพิ่ม-ลด ได้ตามสัดส่วนราคาตลาดและคุณภาพสินค้า 3) ระยะเวลารับซื้อ มี.ค.-ส.ค.44 4) ระยะเวลาโครงการ มี.ค.-ต.ค.44

ผลการดำเนินงาน เนื่องจากราคาเนื้อมะพร้าวแห้ง 90% มีแนวโน้มสูงขึ้นใกล้เคียงกับราคารับซื้อที่ คชก.กำหนด (กก.ละ 6.00 บาท) จึงได้ชะลอการรับซื้อไว้จนถึงสิ้นสุดระยะเวลาโครงการเดือน ต.ค.44 เนื่องจากราคาอยู่ในเกณฑ์ดี

7.2.3 การแก้ไขปัญหาให้มีมะพร้าวเพียงพอต่อความต้องการใช้ในปี 2553 กรมการค้าภายในได้จัดประชุมผู้เกี่ยวข้อง (30 พฤศจิกายน 53) มติที่ประชุม กำหนดแนวทางแก้ไขปัญหา ดังนี้ 1) ระยะสั้น กรมการค้าต่างประเทศเร่งรัดดำเนินการนำประกาศกระทรวงพาณิชย์ เรื่อง การนำเมล็ดถั่วเหลือง มะพร้าว เนื้อมะพร้าวแห้ง และน้ำมันมะพร้าว เข้ามาในราชอาณาจักรตามความตกลงเขตการค้าเสรีอาเซียน และประกาศกรมการค้าต่างประเทศ เรื่อง หลักเกณฑ์วิธีการ และเงื่อนไขในการขอและการออกหนังสือรับรองแสดงการได้รับสิทธิในการยกเว้นภาษีทั้งหมดหรือบางส่วน ลงในราชกิจจานุเบกษา เพื่อให้สามารถนำเข้ามะพร้าวภายใต้กรอบ AFTA ได้ทันในช่วงปลายเดือนธันวาคม 53 ซึ่งอัตราอากรภายใต้กรอบ AFTA มะพร้าวผล มะพร้าวฝอย น้ำมันมะพร้าว ไม่จำกัดปริมาณนำเข้า ภาษี 0% เนื้อมะพร้าวแห้งไม่จำกัดปริมาณนำเข้า ภาษี 5% 2) ระยะยาว (1) เสนอคณะกรรมการพืชน้ำมันและน้ำมันพืชพิจารณา กำหนดแผนการส่งเสริมการปลูกมะพร้าวให้เป็นรูปธรรม เพื่อรองรับนโยบายส่งเสริมครัวไทยสู่ครัวโลก (2) กรมวิชาการเกษตรประสานเวียดนาม พม่า ขอให้ส่งรายการศัตรูพืชและการบริหารจัดการการจำกัดศัตรูพืช เพื่อให้กรมวิชาการวิเคราะห์ความเสี่ยง ซึ่งจะทำให้ไทยมีแหล่งนำเข้าเพิ่มขึ้น ขณะนี้มีประเทศที่ผ่านการวิเคราะห์ความเสี่ยงจากกรมวิชาการเกษตรเพียงประเทศเดียวคืออินโดนีเซีย (3) กรมส่งเสริมการเกษตรส่งเสริมการขยายการผลิตมะพร้าว โดยสนับสนุนมะพร้าวพันธุ์ดีที่ให้ผลผลิตสูง คุณภาพดีเพื่อทดแทนมะพร้าวพันธุ์ดั้งเดิม

#### ผลการดำเนินการแก้ไขปัญหามะพร้าว

1) การนำเข้ามะพร้าว กรมการค้าต่างประเทศได้ดำเนินการนำประกาศกระทรวงพาณิชย์ และประกาศของกรมการค้าต่างประเทศเรื่องการนำเข้ามะพร้าวภายใต้กรอบ AFTA ปี 2554 ลงประกาศในราชกิจจานุเบกษาแล้ว เมื่อวันที่ 23 ธันวาคม 2553 สำหรับปี 2555 กรอบ WTO มะพร้าวผล มีผู้ขึ้นทะเบียนเป็นผู้นำเข้ามะพร้าวผลภายใต้กรอบ WTO นอกโควตา 9 ราย ขึ้นทะเบียนเป็นผู้นำเข้ามะพร้าวฝอย นอกโควตา 7 ราย ขึ้นทะเบียนเป็นผู้นำเข้าน้ำมันมะพร้าว นอกโควตา 5 ราย ส่วนการนำเข้าในโควตา WTO รอการพิจารณาของคณะกรรมการพืชน้ำมันและน้ำมันพืช ส่วนการนำเข้าภายใต้กรอบ AFTA สินค้ามะพร้าว มีผู้ขึ้น

ทะเบียนเป็นผู้นำเข้า 18 ราย มะพร้าวผอย มีผู้ขึ้นทะเบียนเป็นผู้นำเข้า 5 ราย น้ำมันมะพร้าวมีผู้ขึ้นทะเบียนเป็นผู้นำเข้า ภายใต้กรอบ FTA 7 ราย

2) การวิเคราะห์ความเสี่ยงศัตรูพืชและการบริหารจัดการการกำจัดศัตรูพืช กรมวิชาการเกษตรได้วิเคราะห์ความเสี่ยงศัตรูพืชของมะพร้าวผลของ ประเทศมาเลเซีย เวียดนาม อินโดนีเซีย และเสนอผ่านอนุกรรมการด้านการนำเข้าสิ่งต้องห้ามเพื่อการค้าและเพื่อกิจการอื่นแล้ว และนำเสนอผ่านคณะกรรมการกักพืชแล้ว ขณะนี้กรมวิชาการเกษตรได้ประกาศกำหนดเงื่อนไขการนำเข้ามะพร้าวจากสาธารณรัฐสังคมนิยมเวียดนาม มาเลเซีย และ สาธารณรัฐอินโดนีเซีย พ.ศ. 2554 ลงวันที่ 27 เมษายน 2554 และได้ลงประกาศในราชกิจจานุเบกษาแล้ว ดังนั้นธุรกิจโรงงานแปรรูปมะพร้าว ประสงค์จะนำเข้าผลมะพร้าวแก่เปลือกเปลือก เนื้อมะพร้าวสด เนื้อมะพร้าวแห้ง จะต้องดำเนินการให้เป็นไปตามเงื่อนไขในการนำเข้าตามประกาศของกรมวิชาการเกษตรด้วย ส่วนการส่งเสริมการขยายการผลิตมะพร้าว กรมส่งเสริมการเกษตรจะได้ยกร่างโครงการเพิ่มประสิทธิภาพการผลิตมะพร้าวเพื่อเสนอกระทรวงเกษตรและสหกรณ์พิจารณาต่อไป

3) การแก้ไขผลผลิตมะพร้าวไม่เพียงพอกับความต้องการใช้ ในประเทศ กระทรวงเกษตรและสหกรณ์ได้แต่งตั้งคณะกรรมการจัดทำยุทธศาสตร์มะพร้าว ประกอบด้วย หัวหน้ากลุ่มภารกิจด้านส่งเสริมและพัฒนาเกษตรกรรมและระบบสหกรณ์ เป็นประธาน อธิบดีกรมส่งเสริมการเกษตร เป็นรองประธาน กรรมการประกอบด้วย หัวหน้าส่วนราชการ หรือ ผู้แทนจาก สำนักงบประมาณ กรมพัฒนาที่ดิน กรมวิชาการเกษตร กรมส่งเสริมสหกรณ์ สำนักงานเศรษฐกิจการเกษตร กรมการค้าต่างประเทศ กรมการค้าภายใน สำนักงานเศรษฐกิจอุตสาหกรรม ธนาคารเพื่อการเกษตรและสหกรณ์การเกษตร นายกสมาคมชาวสวนมะพร้าวแห่งประเทศไทย ประธานกรรมการสหกรณ์ชาวสวนมะพร้าวประจวบคีรีขันธ์ จำกัด และ ภาคเอกชนที่เกี่ยวข้อง โดยมี ผู้อำนวยการสำนักส่งเสริมและจัดการสินค้าเกษตร กรมส่งเสริมการเกษตร เป็นกรรมการและเลขานุการ ผู้แทนสำนักงานเศรษฐกิจการเกษตร เป็นกรรมการและผู้ช่วยเลขานุการ ผู้เชี่ยวชาญด้านส่งเสริมและจัดการการผลิตไม้ผล ไม้ยืนต้น และยางพารา กรมส่งเสริมการเกษตร เป็นกรรมการและผู้ช่วยเลขานุการ เพื่อยกร่างยุทธศาสตร์มะพร้าวปี 2555 – 2559 ขณะนี้ได้ยกร่างยุทธศาสตร์มะพร้าวเสร็จสิ้นแล้ว และได้มีการส่งร่างยุทธศาสตร์ให้ฝ่ายเลขานุการ คณะกรรมการพืชน้ำมันและน้ำมันพืช เพื่อเสนอคณะกรรมการชุดดังกล่าวพิจารณาต่อไป

## 8. มาตรการรองรับการเปิดตลาด สินค้ามะพร้าว

### 8.1 การเปิดตลาดภายใต้ AFTA และ WTO

คณะกรรมการพืชน้ำมันและน้ำมันพืชได้กำหนดมาตรการบริหารการนำเข้าปี 2555 และ 2556 ดังนี้

#### การนำเข้าภายใต้กรอบ AFTA

- ผู้นำเข้าต้องขอหนังสือรับรองแสดงการได้รับสิทธิในการยกเว้นภาษีทั้งหมดหรือบางส่วนตามกรอบ AFTA การขอและการออกหนังสือรับรองเป็นไปตามหลักเกณฑ์ วิธีการและเงื่อนไขที่กำหนดสำหรับแต่ละสินค้า ตามประกาศกรมการค้าต่างประเทศ เรื่อง หลักเกณฑ์ วิธีการ และเงื่อนไขในการขอและการออกหนังสือรับรองแสดงการได้รับสิทธิในการยกเว้นภาษีทั้งหมดหรือบางส่วน สำหรับเมล็ดถั่วเหลือง มะพร้าว เนื้อมะพร้าวแห้ง และน้ำมันมะพร้าวที่นำเข้ามาในราชอาณาจักรตามความตกลงเขตการค้าเสรีอาเซียน พ.ศ. 2553
- ต้องเป็นผู้ขึ้นทะเบียนเป็นผู้นำเข้ากับกรมการค้าต่างประเทศ
- กำหนดช่วงเวลานำเข้าภายใต้ AFTA เดือน พ.ย. 55 - พ.ค. 56 และ พ.ย. 56 - พ.ค. 57

| การเปิดตลาดนำเข้ามะพร้าวและผลิตภัณฑ์ ปี 2555-2556 |             |      |              |      |               |      |
|---------------------------------------------------|-------------|------|--------------|------|---------------|------|
|                                                   | AFTA        |      | WTO ใน โควตา |      | WTO นอก โควตา |      |
|                                                   | ปริมาณ      | อากร | ปริมาณ       | อากร | ปริมาณ        | อากร |
| มะพร้าวผล                                         | ยกเลิกโควตา | 0%   | 2,317 ตัน    | 20 % | ไม่ผูกพัน     | 54%  |
| มะพร้าวเป็นฝอย                                    | ยกเลิกโควตา | 0%   | 110 ตัน      | 20%  | ไม่ผูกพัน     | 54%  |
| น้ำมันมะพร้าว                                     | ยกเลิกโควตา | 0%   | 410 ตัน      | 20%  | ไม่ผูกพัน     | 52%  |
| เนื้อมะพร้าวแห้ง                                  | ยกเลิกโควตา | 5%   | 1,157 ตัน    | 20%  | ไม่ผูกพัน     | 36%  |

**การบริหารการนำเข้าในโควตา WTO**

- ผู้นำเข้าต้องขอหนังสือรับรองจาก กรมการค้าต่างประเทศ โดยผู้นำเข้าต้องมีคุณสมบัติ
  - 1) นิติบุคคลและเป็นโรงงานที่ใช้มะพร้าวเป็นวัตถุดิบในการผลิตของตนเอง
  - 2) เปิดดำเนินการกิจการอยู่ในปัจจุบัน
  - 3) มีประวัตินำเข้าย้อนหลัง 3 ปี (เฉพาะมะพร้าวฝอย)
- กำหนดช่วงเวลาในการนำเข้าใน โควตา WTO เดือน พ.ย.55- พ.ค.56 และ พ.ย.56 – พ.ค. 57 (เว้นมะพร้าวฝอย ให้นำเข้าได้ตลอดทั้งปี)

8.2 เพิ่มประสิทธิภาพการค้าในประเทศ ให้ผู้ซื้อปิ๊ดป้ายแสดงราคารับซื้อมะพร้าวผล เนื้อมะพร้าวแห้ง เนื้อมะพร้าวขาว เพื่อให้เกิดความเป็นธรรมแก่เกษตรกร

สำนักส่งเสริมการค้าสินค้าเกษตร กรมการค้าภายใน  
มิถุนายน 2556

## ราคามะพร้าวผลและผลิตภัณฑ์ (ณ แหล่งผลิต และ กทม.)

AG07 : มะพร้าว 1 F : ราคา (ณ แหล่งผลิต กทม.)

|                                                                                             | ม.ค.    | ก.พ.    | มี.ค.   | เม.ย.   | พ.ค.    | มิ.ย.   | ก.ค.    | ส.ค.    | ก.ย.    | ต.ค.    | พ.ย.    | ธ.ค.    | เฉลี่ย | เฉลี่ย  |
|---------------------------------------------------------------------------------------------|---------|---------|---------|---------|---------|---------|---------|---------|---------|---------|---------|---------|--------|---------|
| <b>1. ราคามะพร้าวผลแก่ ผลใหญ่ทั้งเปลือก (ที่เกษตรกรขายได้ เฉลี่ยทั้งประเทศ) 1/ : บาท/ผล</b> |         |         |         |         |         |         |         |         |         |         |         |         |        |         |
| ปี 2549                                                                                     | 6.96    | 7.01    | 7.29    | 7.09    | 6.26    | 5.73    | 5.16    | 4.38    | 4.32    | 4.76    | 5.86    | 5.57    | 5.87   | 5.10    |
| ปี 2550                                                                                     | 5.50    | 5.42    | 4.78    | 4.53    | 4.24    | 3.86    | 3.55    | 3.25    | 3.32    | 3.61    | 4.07    | 4.50    | 4.22   | 3.64    |
| ปี 2551                                                                                     | 4.45    | 4.47    | 5.51    | 6.08    | 6.28    | 6.11    | 5.92    | 6.13    | 6.18    | 6.47    | 6.94    | 6.99    | 5.96   | 6.18    |
| ปี 2552                                                                                     | 6.73    | 6.36    | 6.35    | 6.54    | 6.41    | 5.62    | 5.47    | 5.32    | 5.07    | 5.29    | 5.28    | 5.27    | 5.81   | 5.53    |
| ปี 2553                                                                                     | 5.22    | 5.31    | 5.76    | 5.88    | 5.71    | 5.82    | 5.65    | 5.72    | 6.19    | 6.54    | 8.15    | 11.90   | 6.49   | 5.94    |
| ปี 2554                                                                                     | 13.48   | 14.36   | 14.73   | 14.26   | 14.15   | 13.63   | 13.04   | 12.30   | 12.07   | 12.16   | 12.76   | 12.45   | 13.28  | 12.89   |
| ปี 2555                                                                                     | 12.83   | 12.45   | 10.46   | 8.59    | 6.21    | 4.21    | 3.21    | 3.15    | 3.38    | 3.34    | 3.36    | 3.81    | 6.25   | 3.92    |
| ปี 2556                                                                                     | 4.63    | 4.87    | 5.36    | 6.26    | 7.64    |         |         |         |         |         |         |         | 5.75   |         |
| <b>2. ราคามะพร้าวแห้ง 90% (ที่เกษตรกรขายได้ เฉลี่ยทั้งประเทศ) 1/ : บาท/กก.</b>              |         |         |         |         |         |         |         |         |         |         |         |         |        |         |
| ปี 2549                                                                                     | 9.64    | 11.03   | 11.09   | 11.03   | 11.23   | 11.18   | 10.62   | 10.64   | 10.43   | 10.46   | 10.47   | 10.51   | 10.69  | 10.76   |
| ปี 2550                                                                                     | 10.70   | 10.82   | 10.63   | 10.58   | 10.33   | 10.67   | 11.53   | 11.97   | 11.68   | 11.05   | 10.91   | 12.45   | 11.11  | 11.21   |
| ปี 2551                                                                                     | 13.29   | 13.98   | 15.27   | 15.31   | 15.35   | 15.75   | 16.94   | 17.44   | 17.18   | 16.70   | 17.00   | 17.93   | 16.01  | 16.56   |
| ปี 2552                                                                                     | 17.74   | 15.18   | 15.45   | 15.73   | 16.02   | 15.90   | 15.75   | 14.99   | 14.10   | 13.00   | 12.24   | 12.54   | 14.89  | 14.96   |
| ปี 2553                                                                                     | 12.71   | 12.34   | 12.49   | 12.54   | 12.60   | 12.57   | 12.14   | 12.33   | 13.53   | 14.61   | 15.43   | 15.81   | 13.26  | 12.96   |
| ปี 2554                                                                                     | 16.52   | 17.96   | 18.86   | 18.92   | 18.16   | 17.55   | 17.83   | 17.65   | 14.25   | 17.98   | 18.43   | 18.41   | 17.71  | 17.24   |
| ปี 2555                                                                                     | 18.15   | 18.25   | 16.72   | 16.48   | 14.93   | 12.23   | 11.70   | 12.42   | 10.36   | 11.63   | 10.3    | 10.43   | 13.63  | 12.21   |
| ปี 2556                                                                                     | 10.38   | 10.42   | 11.31   | 10.87   | 10.94   |         |         |         |         |         |         |         | 10.78  |         |
| <b>3. ราคามะพร้าวผลใหญ่ ปอกเปลือก (ขายส่ง ณ ตลาด กทม.) 2/ : บาท/ผล</b>                      |         |         |         |         |         |         |         |         |         |         |         |         |        |         |
| ปี 2549                                                                                     | 15.99   | 16.25   | 15.33   | 13.13   | 12.28   | 10.93   | 9.30    | 9.25    | 9.33    | 10.89   | 12.66   | 12.04   | 12.28  | 10.33   |
| ปี 2550                                                                                     | 11.75   | 11.45   | 10.01   | 8.76    | 8.03    | 7.27    | 6.75    | 6.75    | 6.75    | 7.09    | 8.25    | 8.25    | 8.43   | 7.11    |
| ปี 2551                                                                                     | 8.25    | 9.08    | 10.70   | 11.47   | 11.83   | 10.39   | 10.73   | 11.55   | 14.00   | 15.95   | 16.15   | 16.05   | 12.18  | 12.41   |
| ปี 2552                                                                                     | 14.10   | 13.36   | 13.05   | 12.75   | 11.92   | 10.34   | 10.05   | 9.75    | 9.48    | 9.39    | 9.75    | 9.75    | 11.14  | 10.16   |
| ปี 2553                                                                                     | 10.10   | 10.53   | 12.64   | 13.13   | 11.65   | 10.86   | 10.91   | 13.20   | 15.98   | 20.04   | 24.24   | 24.38   | 14.81  | 13.77   |
| ปี 2554                                                                                     | 24.89   | 26.55   | 25.75   | 25.34   | 24.13   | 21.98   | 20.78   | 20.18   | 19.86   | 24.38   | 25.77   | 26.50   | 23.84  | 21.89   |
| ปี 2555                                                                                     | 26.30   | 23.45   | 18.34   | 15.68   | 13.10   | 11.21   | 9.31    | 8.50    | 8.5     | 8.50    | 9.03    | 10.74   | 13.56  | 9.85    |
| ปี 2556                                                                                     | 11.50   | 11.50   | 13.24   | 14.36   | 14.50   |         |         |         |         |         |         |         | 13.02  |         |
| <b>4. ราคามะพร้าวขาว (ณ โรงงานกะทิสด กทม.) 2/ : บาท/กก.</b>                                 |         |         |         |         |         |         |         |         |         |         |         |         |        |         |
| ปี 2549                                                                                     | 23.25   | 23.49   | 24.08   | 21.69   | 20.50   | 19.55   | 14.13   | 13.50   | 13.50   | 15.26   | 19.36   | 19.17   | 18.96  | 16.07   |
| ปี 2550                                                                                     | 18.08   | 16.98   | 14.03   | 12.50   | 11.70   | 10.05   | 9.28    | 9.25    | 8.78    | 9.16    | 10.75   | 11.08   | 11.80  | 9.70    |
| ปี 2551                                                                                     | 12.49   | 15.10   | 17.23   | 17.86   | 18.78   | 18.77   | 18.75   | 19.16   | 23.00   | 25.91   | 25.50   | 24.70   | 19.77  | 20.73   |
| ปี 2552                                                                                     | 18.70   | 16.91   | 17.31   | 17.25   | 15.31   | 14.07   | 13.85   | 13.01   | 12.48   | 11.92   | 12.25   | 12.25   | 14.61  | 13.44   |
| ปี 2553                                                                                     | 12.95   | 14.03   | 18.36   | 19.44   | 18.59   | 17.93   | 17.74   | 19.69   | 23.00   | 30.45   | 36.36   | 36.50   | 22.09  | 21.23   |
| ปี 2554                                                                                     | 39.70   | 43.50   | 43.50   | 43.50   | 42.56   | 41.50   | 39.18   | 33.14   | 31.95   | 36.40   | 36.50   | 36.50   | 38.99  | 37.46   |
| ปี 2555                                                                                     | 36.50   | 34.16   | 27.91   | 24.56   | 20.60   | 17.21   | 14.17   | 15.14   | 19.14   | 20.00   | 20.00   | 20.00   | 22.45  | 17.71   |
| ปี 2556                                                                                     | 20.00   | 20.00   | 18.86   | 18.73   | 20.33   |         |         |         |         |         |         |         | 19.58  |         |
| <b>5. ราคามะพร้าวแห้ง 90% (โรงงานที่บ่มมะพร้าวปริมาตร) 2/ : บาท/กก.</b>                     |         |         |         |         |         |         |         |         |         |         |         |         |        |         |
| ปี 2550                                                                                     | 13.25   | 13.41   | 13.10   | 13.07   | 13.20   | 13.02   | 12.70   | 12.65   | 12.57   | 13.01   | 13.60   | 13.90   | 13.12  | 12.86   |
| ปี 2551                                                                                     | 15.26   | 15.62   | 17.23   | 17.44   | 18.22   | 19.79   | 21.39   | 19.43   | 19.07   | 19.20   | 18.55   | 17.75   | 18.25  | 19.52   |
| ปี 2552                                                                                     | 16.04   | 15.18   | 16.19   | 16.25   | 16.95   | 16.85   | 16.18   | 15.59   | 14.77   | 13.75   | 13.60   | 13.63   | 15.42  | 15.68   |
| ปี 2553                                                                                     | 13.85   | 13.95   | 14.07   | 14.10   | 14.25   | 14.43   | 14.84   | 15.71   | 16.18   | ขาดตลาด | ขาดตลาด | ขาดตลาด | 14.60  | 15.08   |
| ปี 2554                                                                                     | 26.21   | 27.50   | 27.50   | ขาดตลาด | ขาดตลาด | ขาดตลาด | ขาดตลาด | ขาดตลาด | ขาดตลาด | ขาดตลาด | ขาดตลาด | ขาดตลาด | 27.07  | #DIV/0! |
| ปี 2555                                                                                     | ขาดตลาด | ขาดตลาด | ขาดตลาด | ขาดตลาด | ขาดตลาด | ขาดตลาด | ขาดตลาด | 12.12   | 10.77   | 10.5    | 11.50   | 11.50   | 11.32  | 11.22   |
| ปี 2556                                                                                     | 11.50   | 11.50   | 11.50   | 11.50   | 11.50   |         |         |         |         |         |         |         | 11.50  |         |
| <b>6. ราคามะพร้าวดิบ (ขายส่งตลาด กทม.) 2/ : บาท/กก.</b>                                     |         |         |         |         |         |         |         |         |         |         |         |         |        |         |
| ปี 2549                                                                                     | 25.21   | 27.17   | 27.59   | 27.59   | 27.36   | 26.92   | 25.46   | 24.25   | 24.05   | 23.60   | 23.83   | 24.55   | 25.63  | 25.27   |
| ปี 2550                                                                                     | 25.75   | 27.76   | 27.09   | 27.30   | 28.04   | 28.92   | 27.09   | 27.09   | 27.15   | 29.25   | 32.57   | 33.18   | 28.43  | 27.92   |
| ปี 2551                                                                                     | 36.33   | 36.88   | 38.12   | 38.40   | 39.34   | 41.07   | 44.68   | 40.02   | 37.24   | 36.51   | 35.72   | 34.92   | 38.27  | 39.81   |
| ปี 2552                                                                                     | 33.18   | 31.47   | 31.92   | 32.50   | 33.53   | 32.92   | 31.02   | 29.68   | 28.57   | 25.70   | 25.09   | 25.36   | 30.08  | 30.24   |
| ปี 2553                                                                                     | 26.58   | 27.09   | 27.70   | 28.25   | 28.64   | 30.32   | 31.88   | 33.82   | 35.01   | ขาดตลาด | ขาดตลาด | ขาดตลาด | 29.92  | 31.93   |
| ปี 2554                                                                                     | ขาดตลาด | ขาดตลาด | ขาดตลาด | 63.50   | 65.50   | 65.09   | 61.00   | 55.26   | 54.5    | 54.50   | 54.50   | 54.50   | 58.71  | 59.31   |
| ปี 2555                                                                                     | 51.50   | 51.50   | 48.50   | 42.85   | 42.50   | 37.17   | 33.98   | 31.91   | 31.5    | 31.50   | 31.50   | 31.50   | 38.83  | 34.76   |
| ปี 2556                                                                                     | 31.50   | 31.50   | 29.83   | 26.50   | 23.79   |         |         |         |         |         |         |         | 28.62  |         |

## เงาะ

## 1. ผลผลิตและความต้องการใช้ (ตัน)

|                           | ปี 2553 | ปี 2554 | ปี 2555 | ปี 2556        |
|---------------------------|---------|---------|---------|----------------|
| 1.1 ผลผลิต (ตัน)          | 347,470 | 308,470 | 334,087 | 344,626        |
| - ภาคตะวันออก             | 219,816 | 237,677 | 243,637 | 238,869        |
| - ภาคใต้                  | 113,300 | 52,800  | 73,287  | 85,705         |
| 1.2 ความต้องการใช้        |         |         |         |                |
| - บริโภคภายในประเทศ (ตัน) | 324,148 | 382,880 | 348,250 | 317,626        |
| - แปรรูป                  | 15,500  | 14,300  | 13,800  | 14,000         |
| 1.3 ส่งออก (กระป๋อง)      |         |         |         | ม.ค. - เม.ย.56 |
| - ปริมาณ (ตัน)            | 5,500   | 5,000   | 1,123   | 272            |
| - มูลค่า (ล้านบาท)        | 180     | 180     | 61      | 15             |
| 1.4 ส่งออก (สด)           |         |         |         |                |
| - ปริมาณ (ตัน)            | 7,822   | 12,027  | 11,242  | 437            |
| - มูลค่า (ล้านบาท)        | 92      | 125     | 166     | 28             |

## 2. ผลผลิตออกสู่ตลาดมาก

- ภาคตะวันออก เดือนพฤษภาคม - มิถุนายน จันทบุรี ตราด ระยอง
- ภาคใต้ เดือน กรกฎาคม - กันยายน สุราษฎร์ธานี นครศรีธรรมราช นราธิวาส

## 3. ราคา (บาท/กก.)

|                                    |       |       |       | พ.ค.56 |
|------------------------------------|-------|-------|-------|--------|
| เกษตรกรขายได้เงาะโรงเรียนคละ       | 13.36 | 16.80 | 13.39 | 42.29  |
| (ที่มา : สำนักงานเศรษฐกิจการเกษตร) |       |       |       |        |

## 4. ต้นทุนการผลิต (บาท/กก.)

|  |      |      |      |      |
|--|------|------|------|------|
|  | 7.96 | 9.78 | 9.63 | 9.63 |
|--|------|------|------|------|

## 5. สถานการณ์และมาตรการแก้ไขปัญหา

## 5.1 สถานการณ์การผลิต ปี 2556

1) ผลผลิต สำนักงานเศรษฐกิจการเกษตร คาดการณ์ผลผลิตเงาะ ปี 2556 มีประมาณ 344,626 ตัน เพิ่มขึ้นจากปีที่ผ่านมาร้อยละ 3.15 เนื่องจากสภาพอากาศเอื้ออำนวยต่อการติดดอก ผลผลิตเงาะภาคตะวันออกร้อยละ 60 ลดลงจากปีก่อนร้อยละ 1.96 และภาคใต้อ้อยละ 38 เพิ่มขึ้นจากปีก่อนร้อยละ 16.94 โดยผลผลิตภาคตะวันออกออกสู่ตลาดมากในช่วงเดือน พ.ค. - มิ.ย.56 ส่วนเงาะภาคใต้ผลผลิตออกมากช่วงเดือน ก.ค. - ส.ค.56

2) ภาวะการค้า ขณะนี้ผลผลิตเงาะที่ออกสู่ตลาดเป็นผลผลิตภาคตะวันออก โดยจะออกมากในช่วงเดือน มิถุนายน 2556 ราคาเกษตรกรขายได้เดือนพฤษภาคม 2556 เงาะโรงเรียนคละเฉลี่ย กก.ละ 42.29 บาท สูงกว่าช่วงเดียวกันของปีที่ผ่านมา ซึ่งมีราคาเฉลี่ย 9.17 บาท ออกสู่ตลาดแล้วร้อยละ 33

## 5.2 มาตรการแก้ไขปัญหา

1) เชื่อมโยงการตลาดเพื่อขยายช่องทางการค้า โดยเชื่อมโยงการซื้อขายระหว่างกลุ่มเกษตรกรจังหวัดแหล่งผลิตกับผู้ประกอบการจังหวัดปลายทางทั่วประเทศ เพื่อกระจายผลผลิตอย่างรวดเร็ว ลดการกระจุกตัวในช่วงที่ผลผลิตออกมาก

2) เชื่อมโยงการซื้อขายผลไม้ตลาดชายแดน เชื่อมโยงการซื้อขายผลไม้ระหว่างจังหวัดแหล่งผลิตกับจังหวัดชายแดนที่มีช่องทางการค้ากับประเทศเพื่อนบ้าน เช่น กัมพูชา ลาว เวียดนาม ซึ่งเป็นตลาดที่มีศักยภาพ โดยเฉพาะผลไม้เกรดรองซึ่งเป็นส่วนที่มีปัญหาล้นตลาดในช่วงที่ออกมาก เพื่อผลักดันผลผลิตส่วนเกินออกสู่ตลาดต่างประเทศ

3) ขอความร่วมมือห้างค้าปลีกขนาดใหญ่ (Modern Trade) มิให้แข่งขันกันตัดราคาจำหน่าย ซึ่งจะส่งผลกระทบต่อราคาผู้บริโภคและเกษตรกรได้ และจัดทำ MOU บันทึกความเข้าใจความร่วมมือรับซื้อผลผลิตโดยตรงจากเกษตรกรในราคาที่เป็นธรรม เพื่อลดขั้นตอนการจำหน่ายผ่านผู้ค้าคนกลาง และสนับสนุนการกระจายผลผลิตไปยังสาขาจำหน่ายทั่วประเทศและสาขาในต่างประเทศ

4) จัดหาสถานที่จำหน่ายให้เกษตรกร โดยการจัดสถานที่ให้เกษตรกรนำผลผลิตมาจำหน่ายให้ผู้บริโภคโดยตรง เช่น การจำหน่ายในงานธงฟ้าเทศกาลต่างๆ ทั้งในส่วนกลางและส่วนภูมิภาค การจำหน่ายในศูนย์กระจายสินค้าจังหวัดต่างๆ (Farm Outlet) เป็นต้น

## 6. มติ คชก.

คชก. มีมติเมื่อวันที่ 5 เม.ย.56 อนุมัติเงิน 137.1365 ล้านบาทให้กระทรวงเกษตรและสหกรณ์ ดำเนินโครงการป้องกันแก้ไขปัญหาลูกไม้ภาคตะวันออก ปี 2556 เพื่อ (1) บริหารจัดการคุณภาพผลผลิตทุเรียน (2) กระจายออกนอกแหล่งผลิตทั้งภายในประเทศ และประเทศเพื่อนบ้าน (กัมพูชา เวียดนาม) โดยสนับสนุนค่าการตลาดและค่าขนส่ง กก.ละ 2.50 บาท (3) ชะลอผลผลิตเงาะเก็บในห้วงเย็น (4) ชดเชยดอกเบี้ยเงินกู้ร้อยละ 3 เพื่อเสริมสภาพคล่องรับซื้อผลผลิต (5) ส่งเสริมการแปรรูปมังคุด (6) ประชาสัมพันธ์ส่งเสริมการบริโภคภายในประเทศ

.....

สำนักส่งเสริมการค้าสินค้าเกษตร  
กรมการค้าภายใน  
มิถุนายน 2556

## มังคุด

### 1. ผลผลิตและความต้องการใช้ (ตัน)

| รายการ                   | ปี 2553 | ปี 2554 | ปี 2555 | ปี 2556      |
|--------------------------|---------|---------|---------|--------------|
| 1.1 ผลผลิตไทย            | 250,500 | 146,315 | 210,235 | 278,028      |
| - ภาคตะวันออก            | 125,650 | 111,122 | 101,681 | 134,231      |
| - ภาคใต้                 | 123,060 | 33,347  | 106,737 | 141,584      |
| 1.2 การใช้ภายในประเทศ    |         |         |         |              |
| - บริโภคสด               | 130,930 | 34,599  | 60,857  | 48,000       |
| 1.3 ส่งออก(สดและแช่แข็ง) |         |         |         | (ม.ค.-เม.ย.) |
| - ปริมาณ (ตัน)           | 119,570 | 111,716 | 149,398 | 40,244       |
| - มูลค่า (ล้านบาท)       | 1,956   | 2,071   | 2,919   | 723          |

### 2. ช่วงออกสู่ตลาดมาก/แหล่งผลิตสำคัญ

- ภาคตะวันออก เดือน พฤษภาคม - มิถุนายน จันทบุรี ตราด ระยอง
- ภาคใต้ เดือน กรกฎาคม - กันยายน นครศรีธรรมราช ชุมพร สุราษฎร์ธานี

### 3. ราคา (บาท/กก.)

|                                    |       |       |       |        |
|------------------------------------|-------|-------|-------|--------|
| ราคาเกษตรกรขายได้ เกษตรคละ         | 13.00 | 25.01 | 17.04 | 20.77  |
| (ที่มา : สำนักงานเศรษฐกิจการเกษตร) |       |       |       | (พ.ค.) |

### 4. ต้นทุนการผลิต (บาท/กก.)

(ที่มา : สำนักงานเศรษฐกิจการเกษตร)

### 5. สถานการณ์และมาตรการแก้ไขปัญหา

#### สถานการณ์ปี 2556

1) ผลผลิต สำนักงานเศรษฐกิจการเกษตร ได้คาดการณ์ผลผลิตมังคุดปี 2556 มีประมาณ 278,028 ตัน เพิ่มขึ้นจากปีที่ผ่านมาร้อยละ 32.23 เนื่องจากอากาศเอื้อต่อการติดดอก ผลผลิตภาคตะวันออก (ร้อยละ 48) เพิ่มขึ้นจากปีก่อนร้อยละ 32.10 ภาคใต้ (ร้อยละ 50) เพิ่มขึ้นจากปีก่อนร้อยละ 32.62

2) ภาวะการค้า ขณะนี้ผลผลิตมังคุดที่ออกสู่ตลาดเป็นผลผลิตภาคตะวันออก ราคาเกษตรกรขายได้เดือนพฤษภาคม 2556 มังคุดคละเฉลี่ย กก.ละ 20.77 บาท ออกสู่ตลาดแล้วร้อยละ 57



### มาตรการแก้ไขปัญหา

1) เชื่อมโยงการตลาดเพื่อขยายช่องทางการค้า โดยเชื่อมโยงการซื้อขายระหว่างกลุ่มเกษตรกรจังหวัดแหล่งผลิตกับผู้ประกอบการจังหวัดปลายทางทั่วประเทศ เพื่อกระจายผลผลิตอย่างรวดเร็ว ลดการกระจุกตัวในช่วงที่ผลผลิตออกมาก

2) เชื่อมโยงการซื้อขายผลไม้ตลาดชายแดน เชื่อมโยงการซื้อขายผลไม้ระหว่างจังหวัดแหล่งผลิตกับจังหวัดชายแดนที่มีช่องทางการค้ากับประเทศเพื่อนบ้าน เช่น กัมพูชา ลาว เวียดนาม ซึ่งเป็นตลาดที่มีศักยภาพ โดยเฉพาะผลไม้เกรดรองซึ่งเป็นส่วนที่มีปัญหาล้นตลาดในช่วงที่ออกมาก เพื่อผลักดันผลผลิตส่วนเกินออกสู่ตลาดต่างประเทศ

3) ขอความร่วมมือห้างค้าปลีกขนาดใหญ่ (Modern Trade) มีให้แข่งขันกันตัดราคาจำหน่าย ซึ่งจะส่งผลกระทบต่อราคาผู้บริโภคและเกษตรกรได้ และจัดทำ MOU บันทึกความเข้าใจขอความร่วมมือรับซื้อผลผลิตโดยตรงจากเกษตรกรในราคาที่เป็นธรรม เพื่อลดขั้นตอนการจำหน่ายผ่านผู้ค้าคนกลาง และสนับสนุนการกระจายผลผลิตไปยังสาขาจำหน่ายทั่วประเทศและสาขาในต่างประเทศ

4) จัดหาสถานที่จำหน่ายให้เกษตรกร โดยการจัดสถานที่ให้เกษตรกรนำผลผลิตมาจำหน่ายให้ผู้บริโภคโดยตรง เช่น การจำหน่ายในงานธงฟ้าเทศกาลต่างๆ ทั้งในส่วนกลางและส่วนภูมิภาค การจำหน่ายในศูนย์กระจายสินค้าจังหวัดต่างๆ (Farm Outlet) เป็นต้น

### 6. มติ คชก.

คชก. มีมติเมื่อวันที่ 5 เม.ย.56 อนุมัติเงิน 137.1365 ล้านบาท ให้กระทรวงเกษตรและสหกรณ์ ดำเนินโครงการป้องกันแก้ไขปัญหามลพิษภาคตะวันออก ปี 2556 เพื่อ (1) บริหารจัดการคุณภาพผลผลิตทุเรียน (2) กระจายออกนอกแหล่งผลิตทั้งภายในประเทศ และประเทศเพื่อนบ้าน (กัมพูชา เวียดนาม) โดยสนับสนุนค่าการตลาดและค่าขนส่ง กก.ละ 2.50 บาท (3) ชะลอผลผลิตเงาะเก็บในท้องถิ่น (4) ชดเชยดอกเบี้ยเงินกู้ร้อยละ 3 เพื่อเสริมสภาพคล่องรับซื้อผลผลิต (5) ส่งเสริมการแปรรูปมังคุด (6) ประชาสัมพันธ์ส่งเสริมการบริโภคภายในประเทศ

.....

สำนักส่งเสริมการค้าสินค้าเกษตร  
กรมการค้าภายใน  
มิถุนายน 2556

## ทุเรียน

### 1. ผลผลิตและการใช้ (ตัน)

|                           | ปี 2553 | ปี 2554 | ปี 2555 | ปี 2556        |
|---------------------------|---------|---------|---------|----------------|
| 1.1 ผลผลิต                | 568,060 | 509,380 | 524,387 | 548,589        |
| - ภาคตะวันออก             | 323,370 | 344,274 | 305,649 | 323,819        |
| - ภาคใต้                  | 224,893 | 147,080 | 197,174 | 201,940        |
| 1.2 การใช้ภายในประเทศ     |         |         |         |                |
| - บริโภคสด                | 316,719 | 197,640 | 133,368 | 138,500        |
| - แปรรูป                  | 28,400  | 25,470  | 26,000  | 30,000         |
| 1.3 ส่งออก (สดและแช่แข็ง) |         |         |         | (ม.ค.-เม.ย.56) |
| - ปริมาณ (ตัน)            | 222,941 | 286,270 | 365,019 | 117,567        |
| - มูลค่า (ล้านบาท)        | 4,251   | 5,230   | 6,929   | 2,125          |

### 2. ต้นทุนการผลิต (บาท/กก.)

|         |         |         |         |
|---------|---------|---------|---------|
| ปี 2553 | ปี 2554 | ปี 2555 | ปี 2556 |
| 14.42   | 17.27   | 17.20   | 17.20   |

### 3. ช่วงผลผลิตออกสู่ตลาด

- ภาคตะวันออก เดือนพฤษภาคม - มิถุนายน จังหวัดบุรีรัมย์ และตราด
- ภาคใต้ เดือนกรกฎาคม - กันยายน ชุมพร สุราษฎร์ธานี และนครศรีธรรมราช

### 4. ราคาที่เกษตรกรขายได้ (บาท/กก.)

|                 |       |       |       |          |
|-----------------|-------|-------|-------|----------|
|                 |       |       |       | (พ.ค.56) |
| - พันธุ์ชะนี    | 13.36 | 18.57 | 19.80 |          |
| - พันธุ์หมอนทอง | 25.36 | 27.76 | 31.06 | 53.49    |

### 5. สถานการณ์และมาตรการแก้ไขปัญหา

#### 5.1 สถานการณ์การผลิต

1) ผลผลิต สำนักงานเศรษฐกิจการเกษตร คาดการณ์ผลผลิตทุเรียน ปี 2556 มีประมาณ 548,589 ตัน เพิ่มขึ้นจากปีที่ผ่านมาร้อยละ 4.62 เนื่องจากราคาทุเรียนอยู่ในเกณฑ์ดี จึงใจให้เกษตรกรดูแลรักษาเพิ่มขึ้น โดยผลผลิตทุเรียนภาคตะวันออกร้อยละ 60 เพิ่มขึ้นจากปีก่อน ร้อยละ 5.94 และผลผลิตทุเรียนภาคใต้อ้อยร้อยละ 38 เพิ่มขึ้นจากปีที่ผ่านมาร้อยละ 2.42 โดยผลผลิตภาคตะวันออกออกสู่ตลาดมากในช่วงเดือน พ.ค. - มิ.ย. ส่วนทุเรียนภาคใต้ผลผลิตออกมากช่วงเดือน ก.ค. - ก.ย.

2) ภาวะการค้า ขณะนี้ผลผลิตทุเรียนที่ออกสู่ตลาดเป็นผลผลิตภาคตะวันออก ราคาเกษตรกรขายได้เดือนพฤษภาคม 2556 ทุเรียนพันธุ์หมอนทอง เฉลี่ย กก.ละ 53.49 บาท สูงกว่าช่วงเดียวกันของปีที่ผ่านมาซึ่งมีราคาเฉลี่ย กก.ละ 30.90 บาท ออกสู่ตลาดแล้วร้อยละ 59

## 5.2 มาตรการแก้ไขปัญหา

1) เชื่อมโยงการตลาดเพื่อขยายช่องทางการค้า โดยเชื่อมโยงการซื้อขายระหว่างกลุ่มเกษตรกรจังหวัดแหล่งผลิตกับผู้ประกอบการจังหวัดปลายทางทั่วประเทศ เพื่อกระจายผลผลิตอย่างรวดเร็ว ลดการกระจุกตัวในช่วงที่ผลผลิตออกมา

2) เชื่อมโยงการซื้อขายผลไม้ตลาดชายแดน เชื่อมโยงการซื้อขายผลไม้ระหว่างจังหวัดแหล่งผลิตกับจังหวัดชายแดนที่มีช่องทางการค้ากับประเทศเพื่อนบ้าน เช่น กัมพูชา ลาว เวียดนาม ซึ่งเป็นตลาดที่มีศักยภาพ โดยเฉพาะผลไม้เกรดรองซึ่งเป็นส่วนที่มีปัญหาล้นตลาดในช่วงที่ออกมา เพื่อผลักดันผลผลิตส่วนเกินออกสู่ตลาดต่างประเทศ

3) ขอความร่วมมือห้างค้าปลีกขนาดใหญ่ (Modern Trade) มีให้แข่งขันกันตัดราคาจำหน่าย ซึ่งจะส่งผลกระทบต่อราคาผู้บริโภคผลผลิตจากเกษตรกรได้ และจัดทำ MOU บันทึกความเข้าใจขอความร่วมมือรับซื้อผลผลิตโดยตรงจากเกษตรกรในราคาที่เป็นธรรม เพื่อลดขั้นตอนการจำหน่ายผ่านผู้ค้าคนกลาง และสนับสนุนการกระจายผลผลิตไปยังสาขาจำหน่ายทั่วประเทศและสาขาในต่างประเทศ

4) จัดหาสถานที่จำหน่ายให้เกษตรกร โดยการจัดสถานที่ให้เกษตรกรนำผลผลิตมาจำหน่ายให้ผู้บริโภคโดยตรง เช่น การจำหน่ายในงานธงฟ้าเทศกาลต่างๆ ทั้งในส่วนกลางและส่วนภูมิภาค การจำหน่ายในศูนย์กระจายสินค้าจังหวัดต่างๆ (Farm Outlet) เป็นต้น

## 6. มติ คชก.

คชก. มีมติเมื่อวันที่ 5 เม.ย.56 อนุมัติเงิน 137.1365 ล้านบาท ให้กระทรวงเกษตรและสหกรณ์ ดำเนินโครงการป้องกันแก้ไขปัญหาลมพัดภาคตะวันออก ปี 2556 เพื่อ (1) บริหารจัดการคุณภาพผลผลิตทุเรียน (2) กระจายออกนอกแหล่งผลิตทั้งภายในประเทศ และประเทศเพื่อนบ้าน (กัมพูชา เวียดนาม) โดยสนับสนุนค่าการตลาดและค่าขนส่ง กก.ละ 2.50 บาท (3) ชะลอผลผลิตเงาะเก็บในท้องถิ่น (4) ขุดเขยดอกเบี้ยเงินกู้ร้อยละ 3 เพื่อเสริมสภาพคล่องรับซื้อผลผลิต (5) ส่งเสริมการแปรรูปมังคุด (6) ประชาสัมพันธ์ส่งเสริมการบริโภคภายในประเทศ

\*\*\*\*\*

สำนักส่งเสริมการค้าสินค้าเกษตร  
กรมการค้าภายใน  
มิถุนายน 2556

Agri\_019/D/รายเดือน56/ทุเรียนรายเดือน พ.ค.

# ลิ้นจี่

## 1. ผลผลิตและความต้องการใช้ (ตัน)

| รายการ               | ปี 2553 | ปี 2554 | ปี 2555 | ปี 2556      |
|----------------------|---------|---------|---------|--------------|
| ผลผลิต               | 43,580  | 36,980  | 65,965  | 56,500       |
| บริโภคสด             | 23,480  | 26,410  | 44,223  | 34,500       |
| แปรรูปลิ้นจี่กระป๋อง | 13,600  | 6,820   | 10,100  | 10,000       |
| ส่งออก (ผลสด)        |         |         |         | (ม.ค.-เม.ย.) |
| - ปริมาณ (ตัน)       | 6496    | 3,750   | 11,642  | 163          |
| - มูลค่า (ล้านบาท)   | 110     | 65      | 228     | 3            |

## 2. ต้นทุนการผลิต (บาท/กก.)

13.11

22.05

14.51

14.51

## 3. ราคาเกษตรกรขายได้

(พ.ค.56)

### ลิ้นจี่พันธุ์ฮงฮวยเกรด A (บาท/กก.)

13.86

27.09

9.80

17.00

## 4. ช่วงผลผลิตออกสู่ตลาดและแหล่งผลิต

- แหล่งผลิต เชียงใหม่ เชียงราย และพะเยา ร้อยละ 80 ของทั้งประเทศ
- ช่วงออกสู่ตลาดมาก พฤษภาคม – มิถุนายน

## 5. สถานการณ์

5.1 ผลผลิต ในปี 2556 ผลผลิตลิ้นจี่มีปริมาณ 56,500 ตัน ลดลงจากปีก่อน ร้อยละ 14.35 เนื่องจากเนื้อที่ให้ผลลดลง เกษตรกรปรับเปลี่ยนไปปลูกยางพารา และสภาพอากาศแปรปรวนมีอากาศร้อนสลับหนาว ภัยแล้งทำให้ลิ้นจี่ติดดอกน้อย

5.2 ราคาเกษตรกรขายได้ ราคาเกษตรกรขายได้ลิ้นจี่พันธุ์ฮงฮวยเดือนพฤษภาคม 2556 เกรด A เฉลี่ย กก.ละ 17.00 บาท สูงกว่าช่วงเดียวกันของปีที่ผ่านมา ซึ่งมีราคาเฉลี่ย กก.ละ 9.80 บาท เนื่องจากผลผลิตในปีนี้มีปริมาณน้อย ทำให้ราคาอยู่ในระดับที่ดี

5.3 ช่วงออกสู่ตลาด ลิ้นจี่พันธุ์ฮงฮวยออกสู่ตลาดแล้วร้อยละ 75 คาดว่าจะออกสู่ตลาดหมดภายในต้นเดือนมิถุนายน 2556 ส่วนพันธุ์จักรพรรดิเริ่มทยอยออกสู่ตลาด

## 6. มาตรการแก้ไขปัญหาราคา ปี 2556

6.1 เชื่อมโยงการตลาดเพื่อขยายช่องทางการค้า โดยเชื่อมโยงการซื้อขายระหว่างกลุ่มเกษตรกร จังหวัดแหล่งผลิตกับผู้ประกอบการจังหวัดปลายทางทั่วประเทศ เพื่อกระจายผลผลิตอย่างรวดเร็ว ลดการกระจุกตัว ในช่วงที่ผลผลิตออกมา

6.2 เชื่อมโยงการซื้อขายผลไม้ตลาดชายแดน เชื่อมโยงการซื้อขายผลไม้ระหว่างจังหวัดแหล่งผลิตกับ จังหวัดชายแดนที่มีช่องทางการค้ากับประเทศเพื่อนบ้าน เช่น กัมพูชา ลาว เวียดนาม ซึ่งเป็นตลาดที่มีศักยภาพ โดยเฉพาะผลไม้เกรดรองซึ่งเป็นส่วนที่มีปัญหาล้นตลาดในช่วงที่ออกมา เพื่อผลักดันผลผลิตส่วนเกินออกสู่ตลาด ต่างประเทศ

6.3 ขอความร่วมมือห้างค้าปลีกขนาดใหญ่ (Modern Trade) มิให้แข่งขันกันตัดราคาจำหน่าย ซึ่งจะส่งผลกระทบต่อราคารับซื้อผลผลิตจากเกษตรกรได้ และจัดทำ MOU บันทึกความเข้าใจขอความร่วมมือรับซื้อ ผลผลิตโดยตรงจากเกษตรกรในราคาที่เป็นธรรม เพื่อลดขั้นตอนการจำหน่ายผ่านผู้ค้าคนกลาง และสนับสนุนการ กระจายผลผลิตไปยังสาขาจำหน่ายทั่วประเทศและสาขาในต่างประเทศ

6.4 จัดหาสถานที่จำหน่ายให้เกษตรกร โดยการจัดสถานที่ให้เกษตรกรนำผลผลิตมาจำหน่ายให้ ผู้บริโภคโดยตรง เช่น การจำหน่ายในงานธงฟ้าเทศกาลต่างๆ ทั้งในส่วนกลางและส่วนภูมิภาค การจำหน่ายในศูนย์ กระจายสินค้าจังหวัดต่างๆ (Farm Outlet) เป็นต้น

## 7. มติคณะกรรมการนโยบายและมาตรการช่วยเหลือเกษตรกร (คชก.)

คชก. มีมติเมื่อวันที่ 5 เมษายน 2556 อนุมัติเงิน 20,177 ล้านบาท ให้กระทรวงเกษตรและสหกรณ์ดำเนิน โครงการป้องกันแก้ไขปัญหาลิ้นจี่ ปี 2556 โดย (1) กระจายผลผลิตภายในประเทศ โดยสนับสนุนค่าการตลาดและ ค่าขนส่ง กก.ละ 2.50 บาท (2) ประชาสัมพันธ์ส่งเสริมการบริโภค

กรมการค้าภายใน

มิถุนายน 2556

Agri\_020/D/ผลไม้รวม/ลิ้นจี่/ลิ้นจี่รายเดือน/พ.ค.56

## หอมแดง

| 1. ผลผลิตและการใช้ (ตัน)                                                                                                                           | ปี 2552/53                                                 | ปี 2553/54 | ปี 2554/55 | ปี 2555/56 |        |
|----------------------------------------------------------------------------------------------------------------------------------------------------|------------------------------------------------------------|------------|------------|------------|--------|
|                                                                                                                                                    |                                                            |            |            | เม.ย.56    | พ.ค.56 |
| 1.1 ผลผลิตไทย                                                                                                                                      | 180,696                                                    | 195,228    | 228,221    | 215,033    |        |
| - พื้นที่ปลูก (ไร่)                                                                                                                                | 103,144                                                    | 98,038     | 105,228    | 104,870    |        |
| - แหล่งผลิต                                                                                                                                        | ศรีสะเกษ (34%) อุดรดิตถ์ (16%) เชียงใหม่ (15%) ลำพูน (10%) |            |            |            |        |
| - จำนวนคร้วเรือน                                                                                                                                   | 36,379                                                     | 36,619     | 36,619     |            |        |
| - ผลผลิตเฉลี่ย/ไร่ (กก./ไร่)                                                                                                                       | 1,752                                                      | 1,991      | 2,169      | 2,173      |        |
| - ต้นทุนการผลิต                                                                                                                                    | 9.86                                                       | 9.06       | 11.07      | 12.17      |        |
| 1.2 ความต้องการใช้                                                                                                                                 | 171,005                                                    | 182,122    | 200,000    | 157,500    |        |
| 1.3 นำเข้า                                                                                                                                         |                                                            |            |            | (เม.ย.56)  |        |
| ปริมาณ (ตัน)                                                                                                                                       | 15,429                                                     | 41,255     | 59,495     | 5,198      |        |
| มูลค่า (ล้านบาท)                                                                                                                                   | 117.71                                                     | 367.90     | 540.96     | 53.26      |        |
| ประเทศคู่ค้า                                                                                                                                       | จีน (75%) อินโดนีเซีย (20%) พม่า (4%)                      |            |            |            |        |
| 1.4 ส่งออก                                                                                                                                         |                                                            |            |            |            |        |
| ปริมาณ (ตัน)                                                                                                                                       | 25,120                                                     | 54,350     | 37,588     | 20,339     |        |
| มูลค่า (ล้านบาท)                                                                                                                                   | 204.73                                                     | 589.63     | 431.41     | 273.13     |        |
| ประเทศคู่ค้า                                                                                                                                       | อินโดนีเซีย (75%) มาเลเซีย (22%)                           |            |            |            |        |
| ประเทศคู่แข่ง                                                                                                                                      | ฟิลิปปินส์ เวียดนาม อินเดีย                                |            |            |            |        |
| 2. ราคา (บาท/กก.)                                                                                                                                  | ปี 2553                                                    | ปี 2554    | ปี 2555    | ปี 2555/56 |        |
|                                                                                                                                                    |                                                            |            |            | เม.ย.56    | พ.ค.56 |
| 2.1 เกษตรกรขายได้ (สศก.)                                                                                                                           |                                                            |            |            |            |        |
| - หอมแดงแห้งหัวใหญ่คละ                                                                                                                             | 27.26                                                      | 24.48      | 23.51      | 19.50      | 24.53  |
| 2.2 ขายส่งตลาด กทม.                                                                                                                                |                                                            |            |            |            |        |
| - หอมแดงมัดจุกใหญ่(ศรีสะเกษ)                                                                                                                       | 25.62                                                      | 39.83      | 25.17      | 23.00      | -      |
| - หอมแดงมัดจุกใหญ่(ภาคเหนือ)                                                                                                                       | 49.53                                                      | 47.39      | 43.30      | 33.83      | 48.05  |
| 3. สภาพปัญหา                                                                                                                                       |                                                            |            |            |            |        |
| 3.1 ผลผลิตออกสู่ตลาดในลักษณะกระจุกตัวในช่วงเวลาเดียวกัน ทำให้ตลาดไม่สามารถรองรับได้                                                                |                                                            |            |            |            |        |
| 3.2 หอมแดงเป็นสินค้าที่เน่าเสียได้ง่าย การเก็บรักษาไม่ถูกต้อง ในสภาพอากาศถ่ายเทไม่สะดวก อาจทำให้เกิดเชื้อรา สร้างหน่อ ราก และเสื่อมสภาพได้เร็วขึ้น |                                                            |            |            |            |        |
| 3.3 ราคาผลผลิตหอมแดงจากประเทศคู่แข่ง ต่ำกว่าราคาในประเทศ                                                                                           |                                                            |            |            |            |        |
| 3.4 การกำหนดมาตรการนำเข้าอย่างเข้มงวดของประเทศคู่ค้า เช่น อินโดนีเซีย ทำให้การส่งออกชะงักตัว                                                       |                                                            |            |            |            |        |
| 4. กฎระเบียบการนำเข้าหอมแดงของอินโดนีเซียที่ส่งผลกระทบต่อ การส่งออกหอมแดง                                                                          |                                                            |            |            |            |        |
| 4.1 อินโดนีเซียออกกฎระเบียบควบคุมการนำเข้าหอมแดง เนื่องจากการนำเข้าหอมแดงจากต่างประเทศ                                                             |                                                            |            |            |            |        |

ในช่วงการเก็บเกี่ยวผลผลิตของเกษตรกรอินโดนีเซีย จะทำให้เกษตรกรสูญเสียรายได้ และราคาหอมแดงในประเทศตกต่ำ อินโดนีเซียจึงได้ออกกฎระเบียบการนำเข้า (ก.พ.55) ดังนี้

4.1.1 หนังสือรับรองการนำเข้าสินค้าพืชสวนจากกระทรวงเกษตรของอินโดนีเซีย (Recommendation on Import of Horticultural Products : RIPH) กำหนดให้การนำเข้าสินค้าพืชสวนจะต้องยื่นขอ RIPH ทุก 3 เดือน โดยจะพิจารณาจากผลผลิต ช่วงเวลาการผลิต ความต้องการบริโภคภายในประเทศประกอบก่ากำหนดปริมาณที่ให้นำเข้าในคำรับรอง

4.1.2 ใบอนุญาตนำเข้า (Import Producer : IP) กระทรวงการค้าอินโดนีเซียกำหนดให้ผู้นำเข้าจะต้องยื่นขอจดทะเบียนเป็นผู้นำเข้าประเภทผู้ผลิต (Manufacturing Importer : MI) หรือผู้นำเข้าประเภทผู้ค้า (Register Importer : IT) ตาม The Provision of Importer Identification Number (API) โดยอินโดนีเซียจะออกหนังสือรับรอง 2 ครั้งต่อปี คือ จะออกหนังสือรับรองในเดือน ธันวาคม สำหรับเดือน มกราคม - มิถุนายน และเดือนมิถุนายน สำหรับเดือนกรกฎาคม - ธันวาคม

4.2 เนื่องจากกฎระเบียบและขั้นตอนที่กำหนดมีความซับซ้อน ส่งผลกระทบและความเสียหายในตลาดอินโดนีเซีย หอมแดงในตลาดขาดแคลนทำให้ราคาในประเทศสูงมากขึ้น จากผลกระทบและความเสียหายดังกล่าว อินโดนีเซียจึงได้ออกกฎระเบียบใหม่ โดยมีวัตถุประสงค์เพื่อลดขั้นตอนการขอใบอนุญาตการนำเข้า (23 เม.ย.56) ซึ่งสรุปได้ ดังนี้

4.2.1 การขอรับใบอนุญาต IP,IT, และ RIPH สามารถทำได้ผ่านทางออนไลน์ (INATRADE) สำนักให้บริการทางการค้าอินโดนีเซียจะดำเนินการออกใบอนุญาตให้อย่างช้า 2 วัน นับจากได้รับเอกสารหลักฐานต่าง ๆ ครบถ้วน

4.2.2 ไม่มีการกำหนดโควต้า (Quota) การนำเข้าสินค้าพืชสวน เพราะจะมีกระบวนการอนุญาตที่สะดวกรวดเร็วผ่านระบบออนไลน์

## 5. มาตรการ/ผลการดำเนินงาน

### 5.1 แก้ปัญหาหาคาหอมแดงทั้งระบบ ปี 2554/55

จากสภาพปัญหา ที่ผลผลิตออกพร้อมกันทำให้สินค้าล้นตลาด การส่งออกอินโดนีเซียชะงัก เนื่องจากการแข่งขันกับเวียดนามที่ราคาต่ำกว่า คณะกรรมการ คชก. จึงมีมติ เมื่อ 23 ธ.ค.54 และ 24 ก.พ.55 เห็นชอบให้ อคส. ดำเนินการแก้ไขปัญหาหาคาหอมแดงตกต่ำทั้งระบบ โดยรับซื้อหอมแดงในราคานำตลาดในแหล่งผลิต จ.ศรีสะเกษ และภาคเหนือ ปริมาณไม่น้อยกว่า 15,000 ตัน ระยะเวลาโครงการ ธ.ค.54-พ.ย.55 และอนุมัติเงินให้ อคส.แยกเป็น เงินทุนหมุนเวียนเพื่อรับซื้อหอมแดง รวมจำนวน 1,560 ล้านบาท และเงินจ่ายขาดเพื่อเป็นค่าใช้จ่ายและภาระขาดทุน 29.50 ล้านบาท โดยให้ อคส. หักค่าใช้จ่ายบริหารการตลาดและภาระขาดทุนได้ตามที่เกิดขึ้นจริง ไม่เกินร้อยละ 10 ของวงเงินดำเนินการ

ผลการดำเนินงาน อคส. รับซื้อหอมแดง (เกรดกลาง-ใหญ่คละ) จากเกษตรกรในจังหวัดศรีสะเกษ เชียงใหม่ ลำพูน เพชรบูรณ์ พะเยา อุตรดิตถ์ และเชียงราย ราคา กก.ละ 15 บาท โดยรับซื้อหอมแดงแล้วทั้งสิ้น 53,283.218 ตัน เป็นเงิน 799.248 ล้านบาท และจำหน่ายแล้ว 24,361.434 ตัน มูลค่า 50.022 ล้านบาท

### 5.2 แนวทางบริหารจัดการหอมแดง ปี 2555/56

#### 5.2.1 กระทรวงพาณิชย์ เห็นชอบแนวทางบริหารจัดการหอมแดง ปี 2555/56 ดังนี้

1. กำหนดมาตรการในการนำเข้า-ส่งออกหอมแดง รวมทั้งกำหนดมาตรฐานการนำเข้าหอมแดงจาก

ประเทศอินโดนีเซีย ให้เป็นมาตรฐานเดียวกันกับการส่งออก โดยให้มีการตัดจุด ตัดราก สำหรับการส่งออกไปประเทศอื่นๆ ให้หารือเพื่อกำหนดมาตรฐานการส่งออกนำเข้าระหว่างกันให้มีความชัดเจน เพื่อผู้ส่งออกจะได้ปฏิบัติได้ถูกต้อง

2. ประสานเชื่อมโยง ผู้รวบรวม โรงงานแปรรูปผู้ส่งออก ตลอดจนห้างค้าปลีกค้าส่งขนาดใหญ่เข้าไปรับซื้อ
3. ส่งเสริมการแปรรูปผลผลิตหอมแดง โดยให้มีการพัฒนาผลิตภัณฑ์สู่มาตรฐานสากลที่มีการเชื่อมโยงตลาดทั้งในประเทศและต่างประเทศอย่างต่อเนื่องเป็นระบบ
4. จัดหาแหล่งเงินทุนเพื่อสนับสนุนกลุ่มเกษตรกร ในการพัฒนาสิ่งอำนวยความสะดวกหรือเป็นค่าใช้จ่ายในการบริหารจัดการหอมแดง

#### ผลการดำเนินการ

1. กรมการค้าต่างประเทศได้ออกกำหนดมาตรฐานการนำเข้าหอมแดง ประกาศบังคับเมื่อ 10 มกราคม 2556
2. ประสานแก้ไขข้อจำกัดการส่งออกหอมแดงไปอินโดนีเซีย โดยให้กรมวิชาการเกษตรเร่งตรวจสอบและออกหนังสือรับรองโรงคัดบรรจุฯ เพื่อใช้ประกอบการส่งออก ซึ่งได้เร่งดำเนินการให้แล้ว โดยมีผู้ส่งออกหอมแดงได้รับหนังสือรับรองแล้ว จำนวน 14 ราย คือ จ.ศรีสะเกษ 6 ราย และ จ.ลำพูน 8 ราย
3. การเชื่อมโยงตลาดให้แก่กลุ่มวิสาหกิจหอมแดงตำบลยางชุมน้อย โดยให้พ่อค้าเข้าไปรับซื้อหอมแดงที่ฝากเก็บไว้ที่ห้องเย็นชาญเอก ตลาดไท ปริมาณ 300.520 ที่ราคา กก.ละ 6 บาท (28 ก.พ.2556)
4. จัดอบรมการแปรรูปหอมแดง ได้แก่ การผลิตหอมเจียว ข้าวเกรียบหอมแดง หอมปอก ให้แก่เกษตรกร จ.ศรีสะเกษ เพื่อเพิ่มศักยภาพการผลิตให้มีคุณภาพตามความต้องการของตลาด

#### 5.2.2 โครงการช่วยเหลือเกษตรกรผู้ปลูกหอมแดง(ฤดูแล้ง)จ.เชียงใหม่

จังหวัดเชียงใหม่ ขอให้พิจารณาช่วยเหลือเกษตรกรผู้ปลูกหอมแดง อำเภอแม่แจ่ม จังหวัดเชียงใหม่ เนื่องจากผลผลิตหอมแดงของจังหวัดเชียงใหม่ออกสู่ตลาดพร้อมกับหอมแดงของจังหวัดลำพูน อุตรดิตถ์ และเพชรบูรณ์ ทำให้ผู้ประกอบการไม่สามารถรับซื้อได้ทัน ประกอบกับประเทศอินโดนีเซียจำกัดปริมาณการนำเข้าผลผลิตหอมแดงจากประเทศไทย โดยราคาหอมแดงสดที่เกษตรกรจังหวัดเชียงใหม่ขายได้อยู่ที่ กก.ละ 4.00 - 5.50 บาท เกษตรกรได้รับความเดือดร้อนจากการขายหอมแดงได้ในราคาต่ำกว่าต้นทุน

รมว.พณ. ประธานอนุกรรมการพิจารณาช่วยเหลือด้านราคาและการตลาดสินค้าเกษตร อนุมัติเมื่อ 19 มีนาคม 2556 ให้ใช้เงินโครงการช่วยเหลือสินค้าเกษตรที่มีปัญหาเร่งด่วน ปี 2554 - 2556 เป็นเงินจ่ายขาดวงเงินรวม 22.66 ล้านบาท ให้ จ.เชียงใหม่ เพื่อเข้าไปแก้ไขปัญหา โดยการสนับสนุนค่าใช้จ่ายบริหารจัดการในการรวบรวมผลผลิตไปจำหน่ายนอกจังหวัดแหล่งผลิตในอัตรา กก.ละ 2 บาท ให้ผู้เข้าร่วมโครงการ ได้แก่ อปท. สถาบันเกษตรกร ผู้ประกอบการค้าในพื้นที่ จ.เชียงใหม่ ซึ่งมีแผนการกระจายผลผลิตออกนอกจังหวัดแหล่งผลิต รับซื้อหอมแดงแห้งคละจากเกษตรกรผู้ปลูกหอมแดงที่ขึ้นทะเบียนเกษตรกรผู้ปลูกหอมแดงกับสำนักงานเกษตรอำเภอแหล่งผลิตใน จ.เชียงใหม่ โดยผู้เข้าร่วมโครงการต้องซื้อหอมแดงแห้งคละจากเกษตรกรในราคา กก.ละ 17.00 บาท ปริมาณเป้าหมาย 11,000 ตัน วงเงิน 22 ล้านบาท และค่าใช้จ่ายในการประชุม ติดตาม ตรวจสอบ และกำกับดูแลในระดับพื้นที่ 0.66 ล้านบาท ระยะเวลารับซื้อ มีนาคม - พฤษภาคม 2556 ระยะเวลาโครงการ มีนาคม - กันยายน 2556

#### ผลการดำเนินการ

เนื่องจากสถานการณ์การตลาดเข้าสู่ภาวะปกติ เกษตรกรสามารถจำหน่ายผลผลิตได้ราคาสูงกว่าราคาซื้อนำตลาด จังหวัดเชียงใหม่จึงไม่ได้ใช้เงินโครงการช่วยเหลือสินค้าเกษตรที่มีปัญหาเร่งด่วนปี 2554-56 เพื่อ



สนับสนุนค่าใช้จ่ายในการบริหารจัดการรวบรวมผลผลิตหอมแดงไปจำหน่ายนอกจังหวัดแหล่งผลิต โดยจังหวัดสามารถกระจายผลผลิตสู่ผู้บริโภคได้ ประมาณ 230 ตัน (21 มี.ค.-11 เม.ย.56)

6. สถานการณ์ ปี 2555/56

สถานการณ์เดือนเมษายน 2556 หอมแดง จ.เชียงใหม่ สิ้นสุดฤดูการเก็บเกี่ยวแล้ว ผลผลิตส่วนใหญ่อยู่ในมือของผู้รวบรวมในพื้นที่ หอมแดงมัดจุกแห้งใหญ่ ราคาที่ สศก.รายงาน กก.ละ 24.53 บาท ราคาสูงกว่าเดือนก่อนเนื่องจากตลาดปลายทางมีความต้องการอย่างต่อเนื่อง และผลผลิตมีน้อย

ราคาขายส่งหอมแดงแห้งมัดจุกหัวใหญ่ ตลาด กทม. ประจำเดือนเมษายน 2556 หอมแดงภาคเหนือ เฉลี่ย กก.ละ 48.05 บาท ผลผลิตออกสู่ตลาดน้อย

.....  
สำนักส่งเสริมการค้าสินค้าเกษตร  
กรมการค้าภายใน  
มิถุนายน 2556

หน่วย:บาท/กก.

|                                                         | ม.ค.   | ก.พ.  | มี.ค. | เม.ย. | พ.ค.  | มิ.ย. | ก.ค.  | ส.ค.  | ก.ย.  | ต.ค.  | พ.ย.   | ธ.ค.  | เฉลี่ย |
|---------------------------------------------------------|--------|-------|-------|-------|-------|-------|-------|-------|-------|-------|--------|-------|--------|
| หอมแดงแห้งใหญ่คละ เกษตรชายใต้ (สศก.)                    |        |       |       |       |       |       |       |       |       |       |        |       |        |
| 2551                                                    | 12.09  | 10.90 | 16.08 | 18.43 | -     | -     | -     | -     | -     | -     | -      | 23.51 | 16.20  |
| 2552                                                    | 16.96  | 13.64 | 15.32 | 15.09 | 19.58 | 17.83 | -     | -     | -     | -     | -      | -     | 16.40  |
| 2553                                                    | 12.56  | 14.87 | 14.55 | 11.96 | -     | 36.17 | 40.98 | 24.93 | 32.25 | 42.68 | 46.86  | 22.07 | 27.26  |
| 2554                                                    | 22.78  | 28.98 | 21.57 | 21.02 | -     | -     | -     | -     | -     | -     | 31.63  | 20.90 | 24.48  |
| 2555                                                    | 22.02  | 17.79 | 18.84 | 29.32 | 29.59 | -     | -     | -     | -     | -     | -      | -     | 23.51  |
| 2556                                                    | 16.41* | 19.04 | 16.74 | 19.50 | 24.53 | -     | -     | -     | -     | -     | -      | -     | 19.95  |
| ขายส่งหอมแดงแห้งมัดจุกหัวใหญ่ ศรีสะเกษ (กรมการค้าภายใน) |        |       |       |       |       |       |       |       |       |       |        |       |        |
| 2551                                                    | 24.41  | 17.50 | 22.48 | -     | -     | -     | -     | -     | -     | -     | -      | 32.88 | 24.32  |
| 2552                                                    | 24.30  | 16.58 | 17.39 | -     | -     | -     | -     | -     | -     | -     | -      | 38.15 | 24.11  |
| 2553                                                    | 22.10  | 17.23 | 23.39 | -     | 23.00 | -     | -     | -     | -     | -     | -      | 42.40 | 25.62  |
| 2554                                                    | 40.18  | 42.50 | 41.83 | 39.00 | -     | -     | -     | -     | -     | -     | -      | 35.63 | 39.83  |
| 2555                                                    | 26.10  | 18.17 | 17.60 | 19.00 | -     | -     | -     | -     | -     | -     | -      | 45.00 | 25.17  |
| 2556                                                    | 35.18  | 28.10 | 20.81 | 23.00 | -     | -     | -     | -     | -     | -     | -      | -     | 26.77  |
| ขายส่งหอมแดงแห้งมัดจุกหัวใหญ่ ภาคเหนือ (กรมการค้าภายใน) |        |       |       |       |       |       |       |       |       |       |        |       |        |
| 2551                                                    | 26.55  | 19.00 | 23.74 | 29.83 | 34.05 | 37.76 | 54.33 | 48.95 | 43.00 | 47.68 | 49.80  | 42.90 | 38.13  |
| 2552                                                    | 27.13  | 19.32 | 20.16 | 24.40 | 27.11 | 30.55 | 39.20 | 41.25 | 45.59 | 49.33 | 45.00  | 39.20 | 34.02  |
| 2553                                                    | 23.68  | 19.23 | 26.34 | 26.18 | 29.44 | 40.64 | 67.05 | 72.00 | 61.36 | 65.60 | 93.16  | 69.73 | 49.53  |
| 2554                                                    | 43.25  | 42.50 | 41.83 | 39.00 | 39.00 | 38.45 | 48.47 | 60.45 | 59.00 | 59.00 | 58.09  | 39.60 | 47.39  |
| 2555                                                    | 29.10  | 19.00 | 20.40 | 25.35 | 33.57 | 49.30 | 67.00 | 62.60 | 53.00 | 49.00 | 57.64  | 53.67 | 43.30  |
| 2556                                                    | 39.18  | 32.10 | 22.93 | 33.83 | 48.05 | -     | -     | -     | -     | -     | -      | -     | 35.22  |
| ขายปลีกหอมแดงแห้งมัดจุกใหญ่ ศรีสะเกษ (กรมการค้าภายใน)   |        |       |       |       |       |       |       |       |       |       |        |       |        |
| 2551                                                    | 40.75  | 29.00 | 32.98 | -     | -     | -     | -     | -     | -     | -     | -      | 48.75 | 37.87  |
| 2552                                                    | 39.80  | 29.68 | 28.61 | -     | -     | -     | -     | -     | -     | -     | -      | 52.85 | 37.74  |
| 2553                                                    | 34.00  | 32.00 | 34.73 | -     | -     | 49.00 | -     | -     | -     | -     | -      | 65.78 | 43.10  |
| 2554                                                    | 59.70  | 57.50 | 55.74 | 52.00 | -     | -     | -     | -     | -     | -     | -      | 55.63 | 56.11  |
| 2555                                                    | 60.43  | 60.43 | 32.00 | 32.00 | -     | -     | -     | -     | -     | -     | -      | 60.50 | 49.07  |
| 2556                                                    | 47.95  | 40.35 | 33.29 | 35.00 | -     | -     | -     | -     | -     | -     | -      | -     | 39.15  |
| ขายปลีกหอมแดงแห้งมัดจุกใหญ่ ภาคเหนือ (กรมการค้าภายใน)   |        |       |       |       |       |       |       |       |       |       |        |       |        |
| 2551                                                    | 40.59  | 29.00 | 32.98 | 42.39 | 45.47 | 48.76 | 64.62 | 65.08 | 58.00 | 60.45 | 62.50  | 56.98 | 50.57  |
| 2552                                                    | 39.80  | 29.21 | 28.61 | 33.33 | 36.83 | 40.55 | 49.43 | 53.00 | 58.41 | 59.71 | 58.00  | 53.63 | 45.04  |
| 2553                                                    | 34.00  | 32.00 | 34.73 | 36.29 | 40.78 | 53.14 | 77.08 | 83.05 | 72.59 | 78.80 | 107.68 | 84.30 | 61.20  |
| 2554                                                    | 59.70  | 57.50 | 55.74 | 52.00 | 52.00 | 52.00 | 60.26 | 72.00 | 72.00 | 72.00 | 72.00  | 58.90 | 61.34  |
| 2555                                                    | 44.40  | 32.00 | 32.00 | 35.18 | 43.24 | 59.15 | 77.59 | 75.90 | 65.35 | 62.00 | 70.00  | 66.39 | 55.27  |
| 2556                                                    | 47.95  | 40.55 | 33.29 | 43.50 | 58.23 | -     | -     | -     | -     | -     | -      | -     | 44.70  |

หมายเหตุ : 1. \* = ราคาเฉลี่ย จ.ศรีสะเกษ ยังไม่มีรายงานราคาจาก สศก.

สำนักส่งเสริมการค้าสินค้าเกษตร

## สุกร

|                                        | ๒๕๕๒    | ๒๕๕๓    | ๒๕๕๔    | ๒๕๕๕    | ๒๕๕๖<br>(ประมาณการ) |
|----------------------------------------|---------|---------|---------|---------|---------------------|
| ๑. ผลผลิต (ล้านตัว) : สศก.             | ๑๑.๗๗   | ๑๒.๑๐   | ๑๑.๘๙   | ๑๒.๘๓   | ๑๓.๐๗               |
| ๒. ใช้ภายในประเทศ (ล้านตัว) : สศก.     | ๑๑.๐๗   | ๑๑.๔๙   | ๑๑.๒๙   | ๑๒.๑๙   | ๑๒.๔๒               |
| ๓. ส่งออกเนื้อสุกร - ปริมาณ (ตัน)      | ๙,๒๖๓   | ๙,๗๒๔   | ๑๑,๙๗๒  | ๑๔,๓๙๒  | ๔,๒๖๓               |
| - มูลค่า (ล้านบาท)                     | ๑,๗๕๘   | ๑,๘๙๘   | ๒,๒๙๐   | ๒,๗๑๗   | ๗๙๒                 |
| ส่งออกสุกรมี่ชีวิต - ปริมาณ (ตัว)      | ๓๖๙,๙๕๕ | ๒๔๒,๘๓๑ | ๓๕๓,๗๑๖ | ๕๓๓,๕๙๓ | ๙๒,๘๐๔              |
| - มูลค่า (ล้านบาท)                     | ๑,๖๐๒   | ๑,๐๓๖   | ๑,๕๘๐   | ๒,๐๑๙   | ๓๔๑                 |
|                                        |         |         |         |         | (ม.ค. - เม.ย.๕๖)    |
| ๔. ต้นทุนการผลิต (บาท/กก.) : สศก.      | ๔๙.๔๓   | ๕๕.๑๒   | ๕๙.๗๘   | ๕๘.๐๐   | ๖๒.๕๒               |
|                                        |         |         |         |         | (พ.ค.๕๖)            |
| ๕. ราคาสุกรมี่ชีวิตแหล่งผลิต (บาท/กก.) | ๕๗.๒๙   | ๕๘.๓๔   | ๖๕.๒๘   | ๕๕.๕๙   | ๖๕.๖๐               |
|                                        |         |         |         |         | (พ.ค.๕๖)            |

ที่มา ผลผลิต การใช้ ต้นทุน : สศก. / ส่งออก : กรมศุลกากร / ราคา : คน.

## ๖. สรุปสถานการณ์ เดือน พฤษภาคม ๒๕๕๖

โดยภาพรวม มีผลผลิตสุกรมี่ชีวิตออกสู่ตลาดต่อเนื่อง ในปริมาณที่เพียงพอ ภาวะการค้าส่งออกตัวขึ้นเมื่อเทียบกับช่วงที่ผ่านมา แต่ปริมาณการบริโภคและใช้เนื้อสุกรยังน้อยกว่าเนื้อไก่ซึ่งมีราคาขายปลีกต่ำกว่า

ราคาสุกรมี่ชีวิตหน้าฟาร์มยังคงเคลื่อนไหวผันผวนตามภาวะอุปสงค์อุปทานในแต่ละช่วงเวลา โดยราคาสุกรมี่ชีวิตหน้าฟาร์มปรับลดลงจาก กก.ละ ๖๗ - ๖๘ บาท (ต้นเดือน) เป็น กก.ละ ๖๓ - ๖๔ บาท (กลางเดือน) ก่อนปรับสูงขึ้นต่อเนื่องเป็น กก.ละ ๖๗ - ๖๘ บาท (ปลายเดือน)

## ๗. มาตรการด้านตลาด

๗.๑ ลดภาระค่าครองชีพให้ผู้บริโภค โดยเชื่อมโยงผู้เลี้ยง/ผู้ค้าสุกร นำเนื้อหมูคุณภาพดี ราคาถูก ไปวางจำหน่ายให้แก่ผู้บริโภคโดยตรง ปัจจุบัน มีจุดจำหน่ายที่กระทรวงพาณิชย์ กระทรวงสาธารณสุข และกรมการข้าว ในเดือน พ.ค.๕๖ มีการจำหน่ายเนื้อหมู ผ่านช่องทางที่กรมฯ จัดหาให้ จำนวน ๒,๖๐๐ กก. (ปริมาณการจำหน่าย ตั้งแต่ ต.ค.๕๕ - พ.ค.๕๖ รวมจำนวน ๑๗๘,๒๙๕ กก.)

๗.๒ ออกประกาศสำนักงานคณะกรรมการกลางว่าด้วยราคาสินค้าและบริการ กำหนดราคาสุกรมี่ชีวิตแนะนำ เป็นประจำทุกวันพระ

๗.๓ ติดตามตรวจสอบราคาจำหน่ายปลีกเนื้อสุกรในตลาดสดทั่วไป ทั้งในส่วนกลางและภูมิภาค เพื่อให้มีการขยายโอกาสปรับราคาสูงขึ้นในระดับที่ไม่เป็นธรรม

## ๘. แนวโน้มสถานการณ์ เดือน มิถุนายน - กรกฎาคม ๒๕๕๖

ในภาวะปกติ ราคาสุกรมี่ชีวิตมีแนวโน้มอ่อนตัวลงเล็กน้อยในช่วงเดือนมิถุนายนเป็นต้นไป เนื่องจากสภาพอากาศที่ดีขึ้น ในช่วงฤดูฝน จะเอื้ออำนวยต่อการเจริญเติบโตของสุกร ด้านภาวะการค้าก็อยู่ในระดับทรงตัว อาจเพิ่มขึ้นในช่วงสั้นๆ ที่ตรงกับเทศกาลสำคัญ เช่น เข้าพรรษา

อย่างไรก็ตาม เนื่องจากปัจจุบัน สภาวะด้านการผลิต มีปัจจัยที่ไม่สามารถควบคุมหรือคาดการณ์ได้ ทั้งสภาพแวดล้อมทางธรรมชาติ การพัฒนาทางสายพันธุ์ของโรคประจำถิ่น รวมทั้งโรคอุบัติใหม่ที่ยังไม่มียาป้องกัน ซึ่งทำให้ปริมาณผลผลิตไม่เสถียร จึงคาดว่า ราคาสุกรมี่ชีวิตจะยังเคลื่อนไหวผันผวนต่อเนื่องตลอดปี

\*\*\*\*\*

## สถิติราคาขายส่ง - ขายปลีก สุกร ปี 2550 - 2556

| ปี                                                  | ม.ค.   | ก.พ.   | มี.ค.  | เม.ย.  | พ.ค.   | มิ.ย.  | ก.ค.   | ส.ค.   | ก.ย.   | ต.ค.   | พ.ย.   | ธ.ค.   | เฉลี่ย |
|-----------------------------------------------------|--------|--------|--------|--------|--------|--------|--------|--------|--------|--------|--------|--------|--------|
| ราคาขายส่งสุกร นน. 16 กก./ตัว (บาท/ตัว)             |        |        |        |        |        |        |        |        |        |        |        |        |        |
| 2550                                                | 814    | 800    | 890    | 829    | 700    | 914    | 1,175  | 1,300  | 1,150  | 1,064  | 1,245  | 1,000  | 990    |
| 2551                                                | 1,250  | 1,760  | 1,800  | 1,672  | 1,321  | 1,295  | 1,057  | 1,290  | 1,223  | 1,350  | 1,400  | 1,400  | 1,402  |
| 2552                                                | 1,470  | 1,600  | 1,609  | 1,819  | 1,844  | 1,659  | 1,500  | 1,600  | 1,600  | 1,600  | 1,752  | 1,800  | 1,654  |
| 2553                                                | 1,875  | 1,900  | 1,900  | 1,900  | 1,900  | 1,900  | 1,900  | 1,843  | 1,718  | 1,600  | 1,600  | 1,600  | 1,803  |
| 2554                                                | 1,640  | 1,932  | 2,000  | 2,000  | 2,000  | 2,000  | 2,095  | 2,400  | 2,150  | 1,900  | 1,750  | 1,965  | 1,986  |
| 2555                                                | 1,630  | 1,548  | 1,310  | 1,465  | 1,662  | 1,500  | 1,500  | 1,500  | 1,475  | 1,200  | 1,382  | 1,250  | 1,452  |
| 2556                                                | 1,486  | 1,795  | 1,557  | 1,861  | 1,605  |        |        |        |        |        |        |        | 1,661  |
| ราคาขายส่งสุกรมีชีวิต (ฟาร์ม) ณ แหล่งผลิต (บาท/กก.) |        |        |        |        |        |        |        |        |        |        |        |        |        |
| 2550                                                | 30.98  | 32.30  | 37.88  | 37.79  | 37.75  | 41.07  | 44.00  | 46.17  | 42.80  | 40.14  | 45.14  | 37.20  | 39.44  |
| 2551                                                | 48.05  | 58.55  | 58.79  | 57.56  | 54.61  | 53.64  | 51.26  | 55.95  | 53.27  | 55.55  | 53.30  | 43.56  | 53.67  |
| 2552                                                | 54.15  | 57.45  | 58.45  | 62.06  | 61.89  | 58.82  | 56.05  | 56.60  | 56.14  | 53.17  | 55.69  | 57.05  | 57.29  |
| 2553                                                | 58.30  | 61.25  | 61.50  | 61.50  | 61.50  | 61.50  | 61.36  | 59.31  | 55.73  | 52.40  | 53.50  | 52.25  | 58.34  |
| 2554                                                | 53.25  | 60.18  | 62.07  | 68.09  | 69.50  | 69.50  | 73.61  | 79.86  | 70.32  | 59.30  | 55.82  | 61.80  | 65.28  |
| 2555                                                | 55.05  | 51.07  | 50.69  | 62.15  | 61.79  | 57.50  | 56.41  | 58.40  | 54.50  | 49.55  | 56.14  | 53.83  | 55.59  |
| 2556                                                | 62.09  | 66.03  | 60.93  | 67.94  | 65.60  |        |        |        |        |        |        |        | 64.52  |
| ราคาขายปลีกเนื้อแดง (ตัดแต่ง) ตลาด กทม. (บาท/กก.)   |        |        |        |        |        |        |        |        |        |        |        |        |        |
| 2550                                                | 82.36  | 78.70  | 82.02  | 82.50  | 81.80  | 83.05  | 86.88  | 87.50  | 84.20  | 83.64  | 90.68  | 87.50  | 84.24  |
| 2551                                                | 90.68  | 115.79 | 117.50 | 113.68 | 110.58 | 106.19 | 105.00 | 110.88 | 111.14 | 111.36 | 106.75 | 105.00 | 108.71 |
| 2552                                                | 109.25 | 114.47 | 112.95 | 121.41 | 123.06 | 116.93 | 110.00 | 110.00 | 110.34 | 105.95 | 109.40 | 112.50 | 113.02 |
| 2553                                                | 115.00 | 118.75 | 115.00 | 115.00 | 115.00 | 115.00 | 115.00 | 115.00 | 110.23 | 105.00 | 105.00 | 105.00 | 112.42 |
| 2554                                                | 105.75 | 116.32 | 116.63 | 131.91 | 134.86 | 130.00 | 137.63 | 150.86 | 137.39 | 120.25 | 118.18 | 125.75 | 127.13 |
| 2555                                                | 119.75 | 112.98 | 106.43 | 122.79 | 123.45 | 117.50 | 115.45 | 119.75 | 112.50 | 106.14 | 117.05 | 113.89 | 115.64 |
| (ไม่ตัดแต่ง)                                        |        |        |        |        |        | 111.00 | 108.55 | 110.88 | 104.63 | 95.86  | 107.05 | 104.36 | 106.05 |
| 2556                                                | 129.09 | 134.87 | 124.17 | 131.67 | 130.60 |        |        |        |        |        |        |        | 130.08 |
| (ไม่ตัดแต่ง)                                        | 116.41 | 120.74 | 112.76 | 122.33 | 120.38 |        |        |        |        |        |        |        | 118.52 |

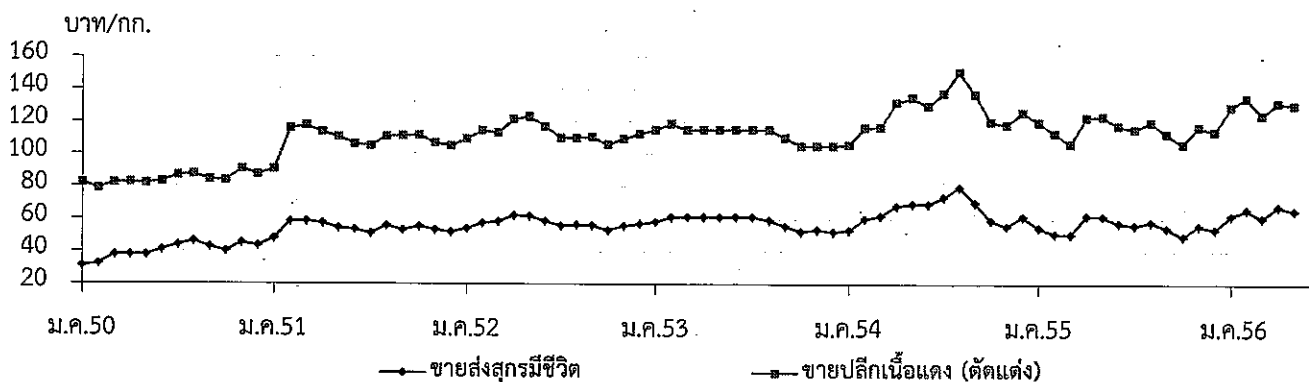

## ไข่ไก่

|                                   | ๒๕๕๒   | ๒๕๕๓   | ๒๕๕๔   | ๒๕๕๕   | ๒๕๕๖<br>(ประมาณการ) |
|-----------------------------------|--------|--------|--------|--------|---------------------|
| ๑. ผลผลิต (ล้านฟอง)               | ๙,๖๑๘  | ๙,๗๘๗  | ๑๐,๐๒๔ | ๑๐,๙๓๙ | ๑๑,๔๒๑              |
| <u>Egg Board</u>                  | ๑๐,๕๘๐ | ๑๐,๘๐๐ | ๑๑,๓๖๓ | ๑๓,๓๒๐ | ๑๓,๐๐๐              |
| ๒. การใช้ภายในประเทศ (ล้านฟอง)    | ๙,๒๖๘  | ๙,๖๔๓  | ๙,๙๕๒  | ๑๐,๗๘๙ | ๑๑,๑๘๖              |
| <u>Egg Board</u>                  | ๑๐,๒๖๓ | ๑๐,๖๕๔ | ๑๑,๓๕๕ | ๑๑,๖๘๐ | ๑๒,๘๐๐              |
| ๓. การส่งออก - ปริมาณ (ล้านฟอง)   | ๓๔๙    | ๑๔๔    | ๗๒     | ๑๕๐    | ๗๑.๔๙               |
| - มูลค่า (ล้านบาท)                | ๘๓๔    | ๓๗๕    | ๒๒๒    | ๓๙๕    | ๑๗๙                 |
|                                   |        |        |        |        | (ม.ก. - ม.ย.๕๖)     |
| ๔. ต้นทุนการผลิต : สศก. (บาท/ฟอง) | ๒.๑๘   | ๒.๒๘   | ๒.๖๑   | ๒.๕๘   | ๒.๘๕                |
|                                   |        |        |        |        | (f พ.ค.๕๖)          |
| ๕. ราคา ไข่ไก่สดคละ (บาท/ฟอง)     | ๒.๒๗   | ๒.๕๕   | ๒.๘๙   | ๒.๓๙   | ๓.๑๔                |
|                                   |        |        |        |        | (พ.ค.๕๖)            |

ที่มา ผลผลิต การใช้ ต้นทุน : สศก. / ส่งออก : กรมศุลกากร / ราคา : คน.

## ๖. สรุปสถานการณ์ เดือน พฤษภาคม ๒๕๕๖

Egg Board ประมาณการปริมาณผลผลิตที่ออกสู่ตลาด จำนวน ๓๒ ล้านฟอง/วัน ลดลงจากภาวะปกติซึ่งมีผลผลิตออกสู่ตลาด ๓๖ - ๓๗ ล้านฟอง/วัน โดยเป็นผลกระทบจากสภาพอากาศที่ร้อนจัด และปัญหาในระบบการผลิต ในขณะที่ภาวะการค้าคั่งตัวขึ้น หลังโรงเรียนเปิดภาคเรียน ทำให้ราคาไข่ไก่คละหน้าฟาร์มปรับสูงขึ้นต่อเนื่อง จากฟองละ ๓.๐๐ บาท (ต้นเดือน) เป็นฟองละ ๓.๓๐ บาท (ปลายเดือน) และส่งผลให้ราคาขายปลีกไข่ไก่ในตลาดสด ปรับสูงขึ้นอยู่ในระดับที่ส่งผลกระทบต่อประชาชนผู้บริโภค

## ๗. มาตรการด้านตลาด

๗.๑ ประชุมหน่วยงานที่เกี่ยวข้อง (กรมปศุสัตว์ สศก. องค์กรผู้เลี้ยงไก่ไข่ บริษัทผู้เลี้ยงไก่ไข่ครบวงจร รายใหญ่ ผู้ค้า) เมื่อวันที่ ๑๗ และวันที่ ๒๓ พฤษภาคม ๒๕๕๖ โดยมีอธิบดีกรมการค้าภายใน และ รัฐมนตรีช่วยว่าการกระทรวงพาณิชย์ (นายฉันทวุฒิ ไสยเกื้อ) เป็นประธาน ตามลำดับ

๗.๒ ขอความร่วมมือผู้เลี้ยงไก่ไข่ตรึงราคาไข่ไก่คละหน้าฟาร์มไว้ที่ไม่เกินฟองละ ๓.๓๐ บาท ถึงสิ้นเดือน พ.ค.๕๖ และเมื่อปัญหาในระบบการผลิตคลี่คลาย ขอให้ปรับราคาตามข้อเท็จจริง โดยมีการติดตามตรวจสอบภาวะการค้าและราคาขายในแต่ละช่วงการตลาดอย่างใกล้ชิด

๗.๓ ดำเนินมาตรการบรรเทาความเดือดร้อนด้านค่าครองชีพของประชาชนผู้บริโภค โดยเชื่อมโยงผู้เลี้ยงไก่ไข่/ผู้ประกอบการ จัดจำหน่ายไข่ไก่ในราคาถูกกว่าท้องตลาดทั่วไป ไม่น้อยกว่าฟองละ ๐.๒๐ บาท ให้แก่ผู้บริโภคโดยตรงทั่วประเทศ ตั้งแต่วันที่ ๒๘ พ.ค. - ๓๐ มิ.ย.๕๖ ปริมาณไข่ไก่ที่จำหน่ายรวมไม่น้อยกว่า ๔ ล้านฟอง

- ๒ -

๗.๔ ประสานกรมปศุสัตว์ (ฝ่ายเลขานุการ Egg Board) ทบทวนมาตรการสนับสนุนด้านการส่งออกไข่ไก่ให้อยู่ในระดับที่ไม่ส่งผลกระทบต่อตลาดภายในประเทศ รวมทั้งเตรียมมาตรการรองรับปัญหาด้านผลผลิตล้นตลาด ที่กรมปศุสัตว์คาดการณ์ว่าจะเกิดขึ้นในช่วงเดือน มิ.ย. - ก.ค.๕๖

**๘. แนวโน้ม เดือน มิถุนายน - กรกฎาคม ๒๕๕๖**

กรมปศุสัตว์ประมาณการว่า สถานการณ์ปัญหาด้านปริมาณจะคลี่คลายลง ตั้งแต่เดือนมิถุนายนเป็นต้นไป โดยจะมีผลผลิตไข่ไก่ออกสู่ตลาดในปริมาณเพิ่มขึ้นจากปัจจุบัน ซึ่งจะส่งผลให้ราคาไข่ไก่ปรับลดลงสู่ระดับปกติ

\*\*\*\*\*

กรมการค้าภายใน กระทรวงพาณิชย์  
มิถุนายน ๒๕๕๖

DoeReport\_buznetไปยัง Internet F : Egg\_Report.doc

สถิติราคาขายส่ง - ขายปลีก ไข่ไก่  
ปี 2550 - 2556

| ปี                                              | ม.ค.  | ก.พ.  | มี.ค. | เม.ย. | พ.ค.  | มิ.ย. | ก.ค.  | ส.ค.  | ก.ย.  | ต.ค.  | พ.ย.  | ธ.ค.  | เฉลี่ย |
|-------------------------------------------------|-------|-------|-------|-------|-------|-------|-------|-------|-------|-------|-------|-------|--------|
| ราคาขายส่งลูกไก่ไข่ทั่วไป (บาท/ตัว)             |       |       |       |       |       |       |       |       |       |       |       |       |        |
| 2550                                            | 13.74 | 16.45 | 17.50 | 17.50 | 18.95 | 19.50 | 19.50 | 19.50 | 19.50 | 19.50 | 19.50 | 15.68 | 18.07  |
| 2551                                            | 8.64  | 11.70 | 20.55 | 21.50 | 21.50 | 19.88 | 15.88 | 15.50 | 17.14 | 17.82 | 17.00 | 19.00 | 17.18  |
| 2552                                            | 17.50 | 17.50 | 19.82 | 27.30 | 27.39 | 26.50 | 26.50 | 28.15 | 28.05 | 24.64 | 24.55 | 25.45 | 24.45  |
| 2553                                            | 23.00 | 24.00 | 24.22 | 23.50 | 26.50 | 28.41 | 26.90 | 25.50 | 25.50 | 25.50 | 25.50 | 25.50 | 25.34  |
| 2554                                            | 25.50 | 25.50 | 26.28 | 27.50 | 27.50 | 27.50 | 27.50 | 27.50 | 27.50 | 26.00 | 25.50 | 21.10 | 26.24  |
| 2555                                            | 9.80  | 9.50  | 8.07  | 6.50  | 8.21  | 10.50 | 6.64  | 5.50  | 8.00  | 10.50 | 11.86 | 12.50 | 8.97   |
| 2556                                            | 14.41 | 15.50 | 15.50 | 18.00 | 22.85 |       |       |       |       |       |       |       | 17.25  |
| ราคาขายส่งไข่ไก่สด คณะ ณ แหล่งผลิต (บาท/ฟอง)    |       |       |       |       |       |       |       |       |       |       |       |       |        |
| 2550                                            | 1.79  | 1.83  | 1.74  | 1.74  | 1.97  | 2.00  | 2.05  | 2.10  | 2.17  | 1.95  | 1.96  | 1.74  | 1.92   |
| 2551                                            | 1.76  | 2.16  | 2.48  | 2.41  | 2.43  | 2.29  | 2.10  | 2.28  | 2.39  | 2.09  | 2.16  | 2.17  | 2.23   |
| 2552                                            | 1.84  | 1.90  | 2.09  | 2.42  | 2.36  | 2.38  | 2.46  | 2.60  | 2.40  | 2.13  | 2.30  | 2.30  | 2.27   |
| 2553                                            | 2.08  | 2.51  | 2.38  | 2.42  | 2.58  | 2.76  | 2.79  | 2.70  | 2.60  | 2.54  | 2.59  | 2.60  | 2.55   |
| 2554                                            | 2.65  | 2.70  | 2.90  | 3.09  | 2.94  | 2.81  | 2.84  | 3.00  | 3.00  | 3.02  | 3.19  | 2.52  | 2.89   |
| 2555                                            | 2.14  | 2.58  | 2.51  | 2.18  | 2.54  | 2.67  | 2.29  | 2.46  | 2.31  | 2.15  | 2.41  | 2.40  | 2.39   |
| 2556                                            | 2.69  | 2.80  | 2.70  | 2.73  | 3.14  |       |       |       |       |       |       |       | 2.81   |
| ราคาขายปลีกไข่ไก่ เบอร์ 3 ณ ตลาด กทม. (บาท/ฟอง) |       |       |       |       |       |       |       |       |       |       |       |       |        |
| 2550                                            | 2.15  | 2.17  | 2.16  | 2.16  | 2.38  | 2.45  | 2.45  | 2.45  | 2.52  | 2.34  | 2.34  | 2.25  | 2.32   |
| 2551                                            | 2.27  | 2.56  | 2.82  | 2.85  | 2.85  | 2.75  | 2.57  | 2.64  | 2.84  | 2.53  | 2.52  | 2.59  | 2.65   |
| 2552                                            | 2.39  | 2.45  | 2.60  | 2.78  | 2.79  | 2.75  | 2.81  | 2.95  | 2.83  | 2.67  | 2.70  | 2.72  | 2.70   |
| 2553                                            | 2.59  | 2.86  | 2.78  | 2.77  | 2.93  | 3.11  | 3.14  | 3.05  | 2.95  | 2.95  | 2.95  | 2.95  | 2.92   |
| 2554                                            | 3.00  | 3.05  | 3.25  | 3.47  | 3.42  | 3.26  | 3.26  | 3.35  | 3.35  | 3.46  | 3.84  | 3.07  | 3.32   |
| 2555                                            | 2.63  | 3.03  | 2.96  | 2.63  | 2.99  | 3.12  | 2.74  | 2.91  | 2.71  | 2.55  | 2.81  | 2.80  | 2.82   |
| 2556                                            | 3.09  | 3.20  | 3.10  | 3.13  | 3.54  |       |       |       |       |       |       |       | 3.21   |

บาท/ฟอง

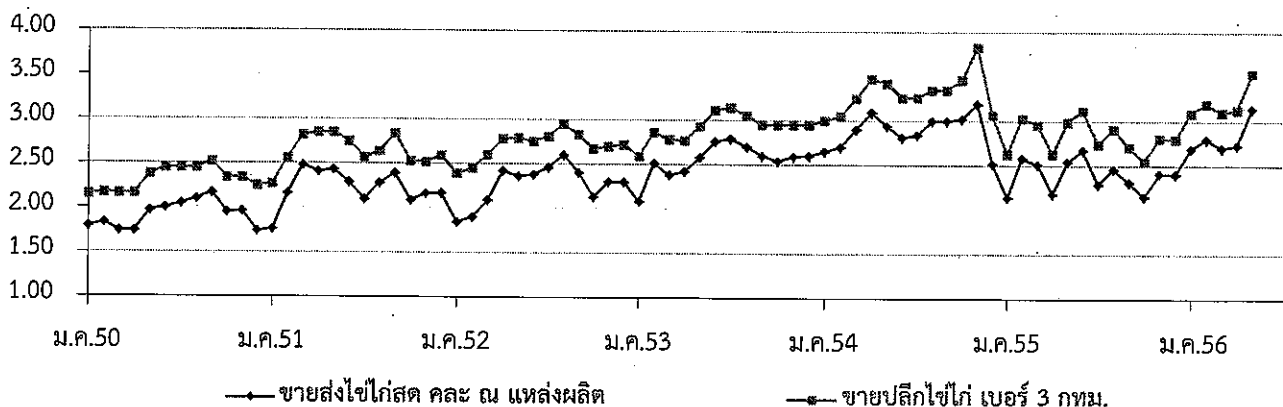

## เกลือทะเล

|                                   | ๒๕๕๒    | ๒๕๕๓    | ๒๕๕๔    | ๒๕๕๕    | ๒๕๕๖<br>(ประมาณการ) |
|-----------------------------------|---------|---------|---------|---------|---------------------|
| ๑. ผลผลิต (ตัน)                   | ๘๖๕,๘๘๕ | ๘๘๓,๔๑๙ | ๗๒๕,๘๐๐ | ๖๗๕,๒๐๐ | ๗๒๐,๐๐๐             |
| ๒. ความต้องการใช้ (ตัน)           | ๘๘๕,๒๖๘ | ๘๘๖,๐๔๓ | ๗๒๘,๔๖๕ | ๖๗๔,๔๐๑ | ๖๗๔,๔๐๑             |
| ๓. การนำเข้า ปริมาณ (ตัน)         | ๒๓,๓๐๗  | ๒,๘๕๘   | ๒,๘๗๒   | ๔๐๒     | ๑๕๘                 |
| มูลค่า (ล้านบาท)                  | ๕๗.๑๔๒  | ๑๒.๖๘๓  | ๑๒.๓๑๔  | ๗.๗๒๓   | ๒.๙๐                |
|                                   |         |         |         |         | (ม.ค.-เม.ย.๕๖)      |
| ๔. การส่งออก ปริมาณ (ตัน)         | ๓,๙๒๔   | ๒๓๔     | ๒๐๗     | ๑,๖๓๕   | ๑,๕๑๓               |
| มูลค่า (ล้านบาท)                  | ๑๐.๘๘๖  | ๒.๓๖๓   | ๒.๑๔๒   | ๓.๕๒๕   | ๑.๑๙                |
|                                   |         |         |         |         | (ม.ค.-เม.ย.๕๖)      |
| ๕. ราคา (บาท/ตัน)                 | ๑,๕๗๖   | ๙๗๗     | ๑,๖๕๐   | ๑,๗๖๕   | ๑,๖๐๐ (พ.ค.๕๖)      |
| ๖. ต้นทุนการผลิต (บาท/ตัน)        | ๗๓๓     | ๗๔๙     | ๘๐๖     | ๘๔๐     |                     |
| ๗. สรุปสถานการณ์ เดือนเมษายน ๒๕๕๖ |         |         |         |         |                     |

การผลิต/การตลาด ราคาเกษตรกรขายได้ ณ แหล่งผลิตสำคัญจังหวัดเพชรบุรี สมุทรสาคร และสมุทรสงคราม เดือนพฤษภาคม ๒๕๕๖ เฉลี่ยตันละ ๑,๖๐๐ บาท ลดลงจากเดือนก่อน (เม.ย.๕๖ : ต้นละ ๑,๖๕๓ บาท) ร้อยละ ๓.๒๐ เนื่องจากมีผลผลิตออกสู่ตลาดมากขึ้น

#### ๘. แนวโน้มสถานการณ์ พฤษภาคม - มิถุนายน ๒๕๕๖

คาดว่าผลผลิตยังมีเพียงพอต่อความต้องการ ระดับราคาอาจจะทรงตัวหรือปรับลดลงเล็กน้อย

\*\*\*\*\*

กรมการค้าภายใน กระทรวงพาณิชย์  
มิถุนายน ๒๕๕๖

\\๑๐.๑๒.๔๔\Users\DELL\Desktop\งานshare F : ทลือ ๐๑.๕๖



## ราคาเกลือทะเลที่เกษตรกรขายได้

หน่วย : บาท/ตัน

| ปี   | ม.ค.  | ก.พ.  | มี.ค. | เม.ย. | พ.ค.  | มิ.ย. | ก.ค.  | ส.ค.  | ก.ย.  | ต.ค.  | พ.ย.  | ธ.ค.  | เฉลี่ย |
|------|-------|-------|-------|-------|-------|-------|-------|-------|-------|-------|-------|-------|--------|
| 2549 | 800   | 796   | 788   | 789   | 708   | 667   | 711   | 753   | 778   | 767   | 782   | 839   | 765    |
| 2550 | 964   | 810   | 660   | 539   | 711   | 954   | 1,035 | 1,054 | 1,093 | 1,111 | 1,100 | 1,050 | 923    |
| 2551 | 983   | 961   | 989   | 1,049 | 1,517 | 2,056 | 2,233 | 2,238 | 2,250 | 2,250 | 2,342 | 2,533 | 1,783  |
| 2552 | 1,731 | 1,003 | 1,058 | 1,133 | 1,672 | 2,114 | 2,091 | 1,958 | 1,847 | 1,575 | 1,422 | 1,304 | 1,576  |
| 2553 | 1,089 | 1,303 | 1,140 | 1,047 | 858   | 807   | 969   | 969   | 937   | 889   | 850   | 867   | 977    |
| 2554 | 831   | 822   | 940   | 1,694 | 1,550 | 1,771 | 1,933 | 1,978 | 2,011 | 2,022 | 2,102 | 2,144 | 1,650  |
| 2555 | 1,744 | 1,442 | 1,603 | 1,747 | 1,673 | 1,908 | 1,878 | 1,878 | 1,903 | 1,849 | 1,771 | 1,786 | 1,765  |
| 2556 | 1,771 | 1,725 | 1,714 | 1,653 | 1,600 |       |       |       |       |       |       |       | 1,693  |

ที่มา : สำนักงานการค้าภายในจังหวัดเพชรบุรี สมุทรสาคร และสมุทรสงคราม

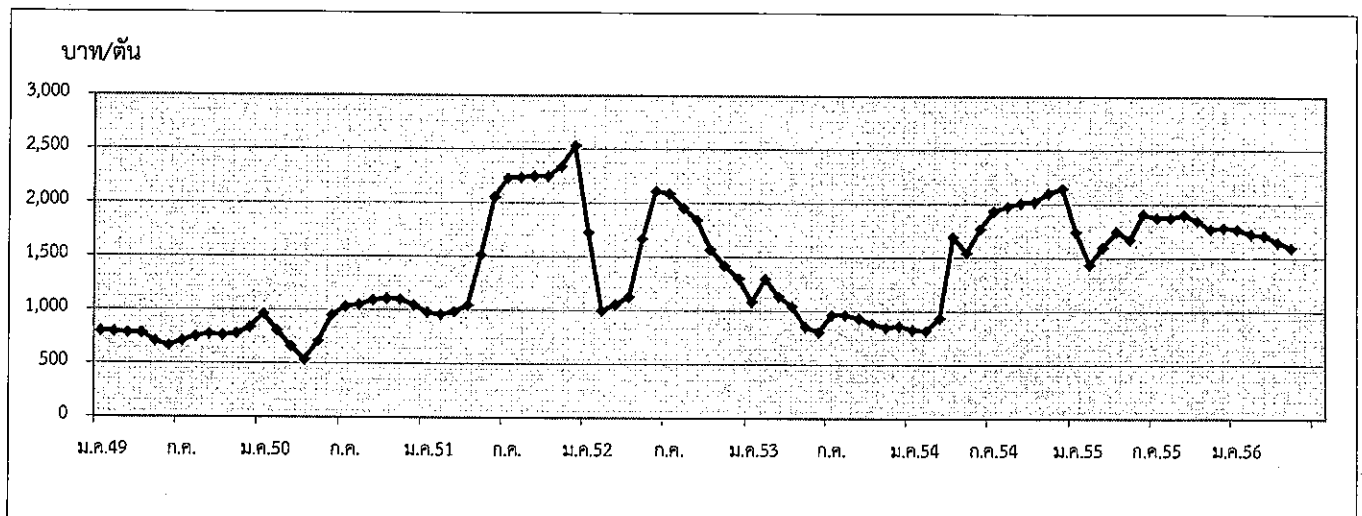

กรมการค้าภายใน กระทรวงพาณิชย์

พฤษภาคม 2556

## ถั่วเหลือง

| 1. ผลผลิตและการใช้ (ล้านตัน)             | ปี 51/52                                                                                             | ปี 52/53       | ปี 53/54     | ปี 54/55                  | ปี 55/56               |
|------------------------------------------|------------------------------------------------------------------------------------------------------|----------------|--------------|---------------------------|------------------------|
| 1.1 ผลผลิตพืชน้ำมันโลก                   | 396.520                                                                                              | 444.250        | 456.560      | 441.930                   | 469.430 (พ.ศ.56)       |
| 1.2 ผลผลิตถั่วเหลือง                     |                                                                                                      |                |              |                           |                        |
| 1.2.1 โลก                                | 211.602                                                                                              | 260.403        | 263.924      | 239.459 (ประมาณการ)       | 269.106 (ประมาณการ)    |
| 1.2.2 ไทย                                | 0.187                                                                                                | 0.176          | 0.152        | 0.109                     | 0.079                  |
| - ถั่วฤดูแล้ง                            | 0.135                                                                                                | 0.124          | 0.106        | 0.089                     | 0.061                  |
| - ถั่วฤดูฝน                              | 0.052                                                                                                | 0.052          | 0.046        | 0.020                     | 0.018 (ประมาณการ)      |
| 1.3 ความต้องการใช้ (สศก.)                | 1.721                                                                                                | 1.988          | 2.039        | 2.111                     | 2.320 (ประมาณการ)      |
|                                          | ปี 52                                                                                                | ปี 53          | ปี 54        | ปี 55                     | ปี 56                  |
| 1.4 นำเข้า                               | 1.535                                                                                                | 1.819          | 1.994        | 2.120                     | 0.386 (ม.ค.-เม.ย.56)   |
| 1.5 ส่งออก                               | 0.0013                                                                                               | 0.0010         | 0.0026       | 0.0019                    | 0.0006                 |
| ไทยนำเข้าจาก                             | บราซิล 61% สหรัฐอเมริกา 30% อาร์เจนตินา 2% แคนาดา 2% กัมพูชา 1%                                      |                |              |                           |                        |
| ไทยส่งออกไป                              | ลาว 33% เวียดนาม 24% มัลดีฟส์ 12% ใต้หวัน 9% สหรัฐอเมริกา 5%                                         |                |              |                           |                        |
|                                          | อินโดนีเซีย 5% กัมพูชา 4%                                                                            |                |              |                           |                        |
| Contract Farming                         | จัดทำแผนการลงทุนโดยคณะกรรมการจัดทำแผนการลงทุนเกษตรแบบมีสัญญาทั่วประเทศเพื่อนบ้าน กรมการค้าต่างประเทศ |                |              |                           |                        |
|                                          | เป้าหมาย (ผ่านคณะ กก.)                                                                               |                | นำเข้าจริง   |                           |                        |
|                                          | ปี 50/51                                                                                             | = 59,030 ตัน   | พม่า - ลาว - | กัมพูชา 4,968 ตัน         |                        |
|                                          | ปี 51/52                                                                                             | = 199,163 ตัน  | พม่า - ลาว   | 2,087 กัมพูชา 197,076 ตัน |                        |
|                                          | ปี 2556                                                                                              | = 100,000 ตัน  |              |                           |                        |
|                                          | ปี 51/52                                                                                             | ปี 52/53       | ปี 53/54     | ปี 54/55                  | ปี 55/56               |
| 2. ต้นทุนการผลิต (บาท/กก.)               | 11.64                                                                                                | 11.69          | 11.35        | 12.50                     | 13.57                  |
| 3. แหล่งผลิตสำคัญ ปี 55/56 (ม.ค.56)      |                                                                                                      |                |              |                           |                        |
| จังหวัด                                  | พื้นที่ (ไร่)                                                                                        | ผลผลิต (ตัน) % |              | ผลผลิต/ไร่ (กก.)          |                        |
| 1 เชียงใหม่                              | 38,587                                                                                               | 73,705         | 14           | 287                       |                        |
| 2 แม่ฮ่องสอน                             | 33,816                                                                                               | 54,020         | 13           | 300                       |                        |
| 3 แพร่                                   | 41,110                                                                                               | 58,875         | 12           | 238                       |                        |
| 4 เลย                                    | 27,213                                                                                               | 27,170         | 9            | 270                       |                        |
| 5 ชัยภูมิ                                | 28,718                                                                                               | 28,675         | 9            | 239                       |                        |
| 6 น่าน                                   | 23,281                                                                                               | 26,710         | 7            | 245                       |                        |
| 7 ขอนแก่น                                | 22,628                                                                                               | 21,760         | 7            | 251                       |                        |
| 8 ตาก                                    | 18,902                                                                                               | 18,800         | 7            | 274                       |                        |
| 9 ลำปาง                                  | 17,702                                                                                               | 21,580         | 5            | 239                       |                        |
| 10 สุโขทัย                               | 15,679                                                                                               | 15,625         | 5            | 267                       |                        |
| 11 อื่นๆ                                 | 37,637                                                                                               | 52,460         | 11           | 255                       |                        |
| รวมทั้งประเทศ                            | 305,273                                                                                              | 78,883         | 100          | 258                       |                        |
| 4. ราคา (บาท/กก.)                        | ปี 2552                                                                                              | ปี 2553        | ปี 2554      | ปี 2555                   | ปี 2556                |
| 4.1 เกษตรกรขายได้ (คณะ)                  | 14.37                                                                                                | 14.42          | 14.85        | 14.85                     | เม.ย. 18.61 พ.ค. 19.60 |
| 4.2 ขายส่ง กทม.                          |                                                                                                      |                |              |                           |                        |
| - เกเรดแปรรูปอาหาร                       | 21.83                                                                                                | 20.50          | 21.95        | 21.95                     | 24.38 24.80            |
| - เกเรดผลิตอาหารสัตว์                    | 20.55                                                                                                | 19.19          | 20.36        | 20.36                     | 23.38 23.00            |
| - เกเรดสกัดน้ำมัน                        | 16.50                                                                                                | 15.31          | 16.17        | 16.17                     | 19.03 18.65            |
| 4.3 ซื้อขายล่วงหน้าตลาดชิคาโก (US. No.2) |                                                                                                      |                |              |                           |                        |
| - บาท/กก.                                | 13.05                                                                                                | 12.22          | 14.69        | 14.69                     | 15.13 16.20            |
| - เหรียญสหรัฐ/ตัน                        | 378.70                                                                                               | 384.53         | 484.03       | 484.03                    | 517.15 541.92          |

## 5. สภาพปัญหา/สาเหตุ

ผลผลิตเมล็ดถั่วเหลืองในประเทศมีไม่เพียงพอกับความต้องการใช้ต้องนำเข้าจากต่างประเทศร้อยละ 95 เพื่อใช้ในอุตสาหกรรมสกัดน้ำมันพืช การผลิตอาหารสัตว์ และการแปรรูปผลิตภัณฑ์อาหารต่าง ๆ

## 6. มาตรการแก้ไขปัญหา

การกำหนดนโยบายและมาตรการนำเข้าเมล็ดถั่วเหลือง เป็นอำนาจหน้าที่ของคณะกรรมการพืชน้ำมัน และน้ำมันพืช ซึ่งได้รับการแต่งตั้งจากคณะรัฐมนตรี โดยมีรองนายกรัฐมนตรี (ที่นายกรัฐมนตรีมอบหมาย) เป็นประธาน ผู้แทนจากหน่วยงานราชการและเอกชนที่เกี่ยวข้องเป็นกรรมการ เลขานุการสำนักงานเศรษฐกิจการเกษตร เป็นกรรมการและเลขานุการ

### นโยบายและมาตรการนำเข้าเมล็ดถั่วเหลือง ปี 2554-56

คณะรัฐมนตรีมีมติ (25 พ.ย.53) เห็นชอบตามมติคณะกรรมการพืชน้ำมันและน้ำมันพืช (21 ต.ค.53) กำหนดมาตรการนำเข้าไว้ดังนี้

#### 6.1 ภายใต้กรอบองค์การการค้าโลก (WTO)

##### 1) การขยายระยะเวลาเปิดตลาดนำเข้า

1.1) ขยายระยะเวลาเปิดตลาดเมล็ดถั่วเหลืองจากราวละ 1 ปี เป็นคราวละ 3 ปี โดยปี 2554-56 นำเข้าได้ไม่จำกัดปริมาณและช่วงเวลานำเข้า อัตราภาษีนำเข้าในโควตาร้อยละ 0 นอกโควตาร้อยละ 80

1.2) ให้คณะกรรมการพืชน้ำมันและน้ำมันพืชกำหนดแนวทางและมาตรการการบริหารการนำเข้า ปีต่อปี และเสนอคณะรัฐมนตรีเพื่อทราบ

##### 2) แนวทางและมาตรการการบริหารการนำเข้า ปี 2556

2.1) ผู้มีสิทธินำเข้าในโควตารวม 16 ราย คือ 1. สมาคมผู้ผลิตน้ำมันถั่วเหลืองและรำข้าว 2. สมาคมผู้ผลิตอาหารสัตว์ไทย 3. สมาคมส่งเสริมผู้ใช้วัตถุดิบอาหารสัตว์ 4. สมาคมปศุสัตว์ไทย 5. สมาคมผู้เลี้ยงไก่เนื้อเพื่อการส่งออก 6. สมาคมผู้ผลิตไก่เพื่อส่งออกไทย 7. บริษัท กรีนสปอต จำกัด 8. บริษัท แลคตาซอย จำกัด 9. บริษัท ไทยเทพรสผลิตภัณฑ์อาหาร จำกัด (มหาชน) 10. บริษัท แตรี พลัส จำกัด 11. บริษัท ไทยซิม จำกัด 12. ห้างหุ้นส่วนจำกัดคิโคเคน 13. สมาคมผู้ค้าสินค้าเกษตรกับประเทศเพื่อนบ้าน 14. บมจ.อาหารสากล 15. บริษัท นอร์ธเทอร์น ฟู้ด คอมเพล็กซ์ จำกัด 16. บริษัท เอคิววาย ซอส จำกัด หากมีผู้ยื่นขอสิทธิรายใหม่ให้คณะอนุกรรมการ กำกับ ดูแลเมล็ดถั่วเหลืองเป็นผู้พิจารณา และแจ้งคณะกรรมการพืชน้ำมันและน้ำมันพืชทราบ

2.2) ผู้มีสิทธินำเข้าให้การสนับสนุนและส่งเสริมการผลิตถั่วเหลืองภายในประเทศ ดังนี้

(1) รับซื้อผลผลิตเมล็ดถั่วเหลืองที่ผลิตได้ภายในประเทศในราคาตามกลไกตลาดแต่ไม่ต่ำกว่าราคาขั้นต่ำตามชั้นคุณภาพ ดังนี้

หน่วย : บาท/กก.

| เกรด             | ณ ไร่นา  |       |          | ณ โรงงานแปรรูป กทม. |       |          |
|------------------|----------|-------|----------|---------------------|-------|----------|
|                  | ปี 52-53 | ปี 54 | ปี 55-56 | ปี 52-53            | ปี 54 | ปี 55-56 |
| สกัดน้ำมัน       | 12.25    | 12.75 | 14.00    | 13.00               | 13.50 | 14.75    |
| แปรรูปอาหารสัตว์ | 12.50    | 13.00 | 14.25    | 13.25               | 13.75 | 15.00    |
| แปรรูปอาหาร      | 14.50    | 15.00 | 16.25    | 15.25               | 15.75 | 17.00    |

(2) ผู้มีสิทธินำเข้าให้ความร่วมมือรับซื้อเมล็ดถั่วเหลืองภายในประเทศและการใช้เมล็ดถั่วเหลืองนำเข้าตามนโยบาย เป็นลายลักษณ์อักษรกับกระทรวงเกษตรและสหกรณ์และกระทรวงพาณิชย์

(3) เพื่อมิให้การเปิดตลาดเมล็ดถั่วเหลืองส่งผลกระทบต่อเกษตรกรภายในประเทศ เห็นควรให้คณะอนุกรรมการ กำกับ ดูแล เมล็ดถั่วเหลือง ทำหน้าที่กำกับดูแลการรับซื้อเมล็ดถั่วเหลืองที่ผลิตได้ภายในประเทศ การนำเข้าและการใช้เมล็ดถั่วเหลืองนำเข้าให้เป็นไปตามมาตรการและนโยบาย โดยมีองค์ประกอบและอำนาจหน้าที่เช่นเดียวกับปี 2553

## 6.2 ภายใต้กรอบเขตการค้า AFTA

ไม่จำกัดปริมาณ อากรนำเข้าร้อยละ 0 การบริหารการนำเข้าเช่นเดียวกับ WTO

## 6.3 ภายใต้กรอบเขตการค้า FTA

ไทย-ออสเตรเลีย และไทย-นิวซีแลนด์

ไม่จำกัดปริมาณ อากรนำเข้าร้อยละ 0 การบริหารการนำเข้าเช่นเดียวกับ WTO

ไทย-ญี่ปุ่น โควต้า 10,922 ตัน อากรนำเข้าในโควตาร้อยละ 0 ไม่ผูกพันนอกโควตา การบริหารการนำเข้าเช่นเดียวกับ WTO

อาเซียน-เกาหลี

โควต้า 10,922 ตัน อากรนำเข้าในโควตาร้อยละ 0 ไม่ผูกพันนอกโควตา การบริหารการนำเข้าเช่นเดียวกับ WTO

## 6.4 ACMECS ภาษีนำเข้าร้อยละ 0 ไม่จำกัดปริมาณ การบริหารการนำเข้าเช่นเดียวกับ WTO

ทั้งนี้ การนำเข้าทั่วไป อากรนำเข้าร้อยละ 6 หรือ กก.ละ 0.30 บาท และต้องขออนุญาต

## 7. สถานการณ์ ปี 2556

1) ในเดือนพฤษภาคม ขณะนี้เป็นช่วงปลายฤดูผลไม้ฤดูแล้งออกสู่ตลาด ราคาเฉลี่ยเดือนนี้สูงขึ้นจาก กก.ละ 18.61 บาทเป็น 19.60 บาท เนื่องจากผลผลิตมีปริมาณลดน้อยลง ราคาขายส่งตลาด กทม.เกรดแปรรูปผลิตภัณฑ์สูงขึ้นจากเดือนก่อนตามความต้องการใช้เพื่อเป็นอาหารคนที่มากขึ้น ส่วนเกรดอาหารสัตว์และเกรดสกัดน้ำมันลดลงจากเดือนก่อน เนื่องจากภาวะการค้าชะลอตัว ผู้ประกอบการรอดูภาวะตลาดต่างประเทศ โดยผู้ประกอบการนำเข้าเมล็ดถั่วเหลืองในช่วง ม.ค.-เม.ย.56 นำเข้า 385,909 ตัน ลดลงจากปีก่อนร้อยละ 44

ราคาซื้อขายล่วงหน้าตลาดชิคาโกเฉลี่ย พ.ค.56 สูงขึ้นจากต้นละ 518US\$ในเดือนก่อนเป็นต้นละ 542US\$ เนื่องจากคาดว่าปริมาณผลผลิตของบราซิลและอาร์เจนตินาออกสู่ตลาดลดลงจากที่คาดการณ์ และความวิตกเกี่ยวกับโรคไข้หวัดนกในจีน ส่งผลให้จีนนำเข้าเมล็ดลดลงในช่วงนี้

| บาท : กก.                      | พ.ค.55 | เม.ย.56 | พ.ค.56 | % $\Delta$ |
|--------------------------------|--------|---------|--------|------------|
| เกษตรกรขายได้(ผล)              | 17.28  | 18.61   | 19.60  | 5.32       |
| ขายส่ง กทม. เกรดแปรรูปอาหาร    | 22.00  | 24.38   | 24.80  | 1.72       |
| เกรดอาหารสัตว์                 | 20.50  | 23.38   | 23.00  | -1.63      |
| เกรดสกัดน้ำมัน                 | 16.85  | 19.03   | 18.65  | -2.00      |
| ตลาดชิคาโก                     | 16.36  | 15.13   | 16.20  | 7.07       |
| ราคานำเข้า CIF (มูลค่า/ปริมาณ) | 17.68  | 18.31   | 19.20* | 4.86       |

2) แนวโน้ม คาดว่าราคาตลาดโลกจะโน้มสูงขึ้น เนื่องจากสภาพอากาศที่แปรปรวนมีผลทำให้ปริมาณผลผลิตอาจลดลง

## ราคาเมล็ดถั่วเหลือง

หน่วย : บาท/กก.

|                                                                                         | มค.    | กพ.    | มีค.   | เมย.   | พค.    | มิย.   | กค.    | สค.    | กย.    | ตค.    | พย.    | ธค.    | เฉลี่ย |
|-----------------------------------------------------------------------------------------|--------|--------|--------|--------|--------|--------|--------|--------|--------|--------|--------|--------|--------|
| <b>1. ราคาที่เกษตรกรขายได้ เมล็ดถั่วเหลืองชนิดคละ</b>                                   |        |        |        |        |        |        |        |        |        |        |        |        |        |
| 2551                                                                                    | 16.15  | -      | 16.82  | 17.61  | 17.14  | -      | -      | -      | 17.76  | 15.87  | 16.00  | 15.83  | 16.90  |
| 2552                                                                                    | -      | -      | 14.77  | 15.01  | 14.67  | 14.00  | -      | 14.10  | 13.85  | 12.69  | 15.02  | 15.22  | 14.57  |
| 2553                                                                                    | 15.00  | -      | 13.65  | 14.06  | -      | -      | -      | -      | -      | -      | 14.90  | 14.51  | 13.98  |
| 2554                                                                                    | 14.35  | 15.53  | 15.52  | 15.44  | 13.76  | -      | -      | -      | 14.00  | 14.37  | 15.96  | 15.60  | 15.30  |
| 2555                                                                                    | 14.85  | -      | 14.21  | 15.50  | 17.28  | -      | -      | -      | -      | 17.50  | 19.85  | 18.35  | 16.79  |
| 2556                                                                                    | -      | -      | 18.03  | 18.81  | 19.60  | -      | -      | -      | -      | -      | -      | -      | 18.75  |
| <b>2. ราคาขายส่ง เมล็ดถั่วเหลืองเกรดแปรรูปผลิตภัณฑ์อาหาร ตลาด กทม.</b>                  |        |        |        |        |        |        |        |        |        |        |        |        |        |
| 2551                                                                                    | 21.49  | 22.50  | 22.50  | 22.31  | 23.64  | 24.68  | 26.35  | 25.50  | 25.95  | 25.64  | 20.39  | 19.25  | 23.35  |
| 2552                                                                                    | 19.73  | 19.91  | 20.25  | 20.95  | 22.17  | 22.25  | 23.00  | 23.25  | 23.02  | 22.75  | 22.46  | 22.25  | 21.83  |
| 2553                                                                                    | 21.85  | 21.70  | 21.25  | 21.06  | 20.75  | 20.75  | 19.91  | 19.75  | 19.75  | 19.75  | 19.75  | 19.75  | 20.50  |
| 2554                                                                                    | 20.16  | 22.50  | 22.50  | 22.50  | 22.50  | 21.64  | 21.55  | 22.00  | 22.00  | 22.00  | 22.00  | 22.00  | 21.95  |
| 2555                                                                                    | 22.00  | 22.00  | 22.00  | 22.00  | 22.00  | 22.20  | 23.55  | 25.85  | 26.50  | 26.50  | 25.91  | 25.50  | 23.83  |
| 2556                                                                                    | 24.73  | 24.50  | 24.50  | 24.38  | 24.80  | -      | -      | -      | -      | -      | -      | -      | 24.58  |
| <b>3. ราคาขายส่ง เมล็ดถั่วเหลืองเกรดผลิตอาหารสัตว์ ตลาด กทม.</b>                        |        |        |        |        |        |        |        |        |        |        |        |        |        |
| 2551                                                                                    | 19.42  | 20.50  | 20.90  | 20.29  | 21.39  | 22.27  | 24.32  | 23.50  | 23.95  | 23.90  | 19.33  | 18.25  | 21.50  |
| 2552                                                                                    | 18.73  | 18.91  | 19.25  | 19.72  | 20.67  | 20.75  | 21.50  | 21.75  | 21.52  | 21.25  | 21.25  | 21.25  | 20.55  |
| 2553                                                                                    | 20.85  | 20.70  | 20.25  | 20.06  | 19.56  | 19.25  | 18.41  | 18.25  | 18.25  | 18.25  | 18.25  | 18.25  | 19.19  |
| 2554                                                                                    | 18.63  | 20.75  | 20.75  | 20.75  | 20.75  | 20.11  | 20.05  | 20.50  | 20.50  | 20.50  | 20.50  | 20.50  | 20.36  |
| 2555                                                                                    | 20.50  | 20.50  | 20.50  | 20.50  | 20.50  | 21.03  | 22.55  | 24.85  | 25.50  | 25.50  | 24.91  | 24.50  | 22.61  |
| 2556                                                                                    | 23.73  | 23.50  | 23.50  | 23.38  | 23.00  | -      | -      | -      | -      | -      | -      | -      | 23.42  |
| <b>4. ราคาขายส่ง เมล็ดถั่วเหลืองเกรดสกัดน้ำมัน ความชื้น 13.0% ตลาด กทม.</b>             |        |        |        |        |        |        |        |        |        |        |        |        |        |
| 2551                                                                                    | 17.28  | 17.75  | 18.71  | 18.28  | 19.14  | 19.60  | 21.67  | 20.75  | 20.39  | 18.99  | 15.51  | 13.69  | 18.48  |
| 2552                                                                                    | 14.50  | 15.49  | 15.66  | 16.20  | 17.35  | 17.78  | 17.90  | 17.35  | 17.02  | 16.27  | 16.09  | 16.41  | 16.50  |
| 2553                                                                                    | 16.23  | 15.79  | 15.00  | 14.85  | 14.85  | 14.85  | 14.85  | 14.98  | 15.02  | 15.26  | 15.78  | 16.25  | 15.31  |
| 2554                                                                                    | 16.25  | 16.25  | 16.25  | 16.25  | 16.25  | 16.21  | 16.10  | 16.10  | 16.10  | 16.10  | 16.10  | 16.10  | 16.17  |
| 2555                                                                                    | 16.26  | 16.35  | 16.49  | 16.85  | 16.85  | 17.05  | 17.97  | 20.08  | 20.55  | 20.55  | 20.25  | 19.65  | 18.24  |
| 2556                                                                                    | 19.65  | 19.33  | 18.96  | 19.03  | 18.65  | -      | -      | -      | -      | -      | -      | -      | 19.12  |
| <b>5. ราคาขายปลีก น้ำมันถั่วเหลืองบริสุทธิ์ ขนาดบรรจุขวด 1 ลิตร ตลาด กทม. (บาท/ขวด)</b> |        |        |        |        |        |        |        |        |        |        |        |        |        |
| 2551                                                                                    | 46.20  | 49.60  | 50.21  | 50.68  | 50.75  | 50.75  | 50.75  | 50.75  | 51.39  | 51.75  | 51.15  | 48.73  | 50.23  |
| 2552                                                                                    | 47.75  | 47.75  | 45.50  | 44.90  | 44.50  | 44.50  | 44.50  | 44.50  | 44.50  | 44.50  | 44.50  | 44.50  | 45.16  |
| 2553                                                                                    | 44.59  | 44.75  | 44.75  | 44.75  | 44.75  | 44.75  | 44.12  | 44.00  | 44.00  | 44.00  | 44.00  | 44.55  | 44.42  |
| 2554                                                                                    | 45.50  | 45.50  | 45.50  | 53.32  | 55.00  | 55.00  | 55.00  | 55.00  | 55.00  | 55.00  | 55.00  | 55.00  | 52.49  |
| 2555                                                                                    | 55.00  | 55.00  | 55.00  | 55.00  | 55.00  | 55.00  | 55.00  | 55.00  | 55.00  | 55.00  | 55.00  | 55.00  | 55.00  |
| 2556                                                                                    | 55.00  | 55.00  | 55.00  | 55.00  | 55.00  | 55.00  | 55.00  | 55.00  | 55.00  | 55.00  | 55.00  | 55.00  | 55.00  |
| <b>6. ราคาซื้อขายล่วงหน้าเมล็ดถั่วเหลือง ตลาดชิคาโก</b>                                 |        |        |        |        |        |        |        |        |        |        |        |        |        |
| 2551                                                                                    | 15.38  | 16.63  | 15.66  | 15.31  | 15.75  | 18.41  | 18.71  | 16.00  | 15.07  | 11.74  | 11.59  | 11.18  | 15.12  |
| 2552                                                                                    | 12.80  | 12.09  | 11.98  | 13.32  | 14.70  | 15.26  | 13.69  | 13.97  | 11.86  | 11.91  | 12.40  | 12.63  | 13.05  |
| 2553                                                                                    | 11.91  | 11.47  | 11.40  | 11.58  | 11.35  | 11.37  | 12.02  | 12.32  | 12.03  | 12.86  | 13.80  | 14.56  | 12.22  |
| 2554                                                                                    | 15.72  | 14.30  | 15.21  | 15.16  | 15.14  | 15.34  | 15.17  | 14.96  | 14.93  | 13.86  | 13.32  | 13.15  | 14.69  |
| 2555                                                                                    | 14.00  | 14.23  | 15.30  | 16.44  | 16.36  | 16.61  | 19.38  | 19.67  | 19.15  | 17.44  | 16.44  | 16.48  | 16.79  |
| 2556                                                                                    | 15.90  | 16.08  | 15.90  | 15.13  | 16.20  | -      | -      | -      | -      | -      | -      | -      | 15.84  |
| <b>7. ราคาซื้อขายล่วงหน้าเมล็ดถั่วเหลือง ตลาดชิคาโก (เหรียญสหรัฐ/ตัน)</b>               |        |        |        |        |        |        |        |        |        |        |        |        |        |
| 2551                                                                                    | 461.68 | 508.19 | 495.67 | 482.76 | 489.05 | 552.44 | 556.52 | 471.04 | 437.83 | 339.89 | 329.12 | 317.42 | 453.47 |
| 2552                                                                                    | 364.70 | 341.25 | 333.64 | 374.44 | 422.14 | 445.08 | 400.40 | 408.93 | 349.16 | 354.97 | 371.03 | 378.67 | 378.70 |
| 2553                                                                                    | 358.82 | 344.63 | 348.62 | 357.31 | 349.02 | 348.54 | 370.14 | 380.17 | 388.45 | 427.15 | 460.09 | 481.40 | 384.53 |
| 2554                                                                                    | 511.65 | 512.81 | 498.70 | 501.43 | 498.73 | 500.68 | 501.79 | 498.44 | 488.20 | 447.14 | 428.76 | 420.01 | 484.03 |
| 2555                                                                                    | 441.70 | 461.16 | 496.25 | 529.56 | 521.09 | 522.30 | 609.41 | 622.88 | 615.19 | 565.66 | 532.99 | 535.36 | 537.80 |
| 2556                                                                                    | 526.00 | 536.67 | 536.04 | 517.75 | 541.92 | -      | -      | -      | -      | -      | -      | -      | 531.68 |

ที่มา : 1.สำนักงานเศรษฐกิจการเกษตรเฉลี่ยทั้งปีแบบล่วงหน้าทั้งจำนวนผลผลิต , 2-5 กรมการค้าภายใน, 6-7 Chicago Board of Trade

## ปริมาณการนำเข้าและส่งออกเมล็ดถั่วเหลือง

หน่วย : ตัน

|                     | มค.     | กพ.     | มีค.    | เมย.    | พค.     | มิย.    | กค.     | สค.     | กย.     | ตค.     | พย.     | ธค.     | รวม       |
|---------------------|---------|---------|---------|---------|---------|---------|---------|---------|---------|---------|---------|---------|-----------|
| <b>ปริมาณนำเข้า</b> |         |         |         |         |         |         |         |         |         |         |         |         |           |
| 2551                | 180,933 | 73,327  | 80,990  | 187,288 | 202,673 | 119,132 | 128,023 | 191,149 | 88,298  | 105,402 | 223,986 | 142,072 | 1,723,273 |
| 2552                | 4,126   | 71,679  | 79,632  | 136,475 | 158,946 | 201,633 | 151,633 | 146,172 | 167,803 | 74,903  | 105,878 | 235,670 | 1,534,551 |
| 2553                | 12,758  | 91,672  | 109,170 | 208,321 | 78,012  | 156,384 | 253,577 | 165,790 | 242,637 | 141,275 | 192,441 | 166,668 | 1,818,705 |
| 2554                | 155,753 | 166,595 | 159,527 | 143,542 | 268,381 | 193,807 | 128,806 | 179,778 | 121,053 | 153,217 | 173,032 | 150,886 | 1,994,378 |
| 2555                | 206,305 | 34,126  | 220,894 | 230,559 | 97,966  | 225,911 | 174,526 | 118,267 | 154,393 | 178,088 | 315,949 | 162,959 | 2,119,941 |
| 2556                | 107,117 | 44,655  | 21,663  | 212,474 | -       | -       | -       | -       | -       | -       | -       | -       | 385,909   |
| <b>ปริมาณส่งออก</b> |         |         |         |         |         |         |         |         |         |         |         |         |           |
| 2551                | 70      | 3       | 30      | 97      | 111     | 348     | 128     | 223     | 49      | 10      | 27      | 103     | 1,199     |
| 2552                | 69      | 164     | 7       | 115     | 128     | 91      | 137     | 51      | 13      | 185     | 221     | 117     | 1,296     |
| 2553                | 44      | 70      | 54      | 24      | 104     | 38      | 48      | 79      | 19      | 90      | 106     | 278     | 954       |
| 2554                | 52      | 249     | 272     | 151     | 421     | 587     | 295     | 187     | 135     | 18      | 142     | 121     | 2,629     |
| 2555                | 198     | 213     | 181     | 118     | 335     | 266     | 127     | 103     | 33      | 120     | 99      | 124     | 1,918     |
| 2556                | 93      | 215     | 145     | 132     | -       | -       | -       | -       | -       | -       | -       | -       | 584       |

ที่มา : กรมศุลกากร : ปี 2550-54 พิกัด 12010090001 12010010000 และ 12010090090

: ปี 2555 พิกัด 12011009000 12019010001 และ 12019090090

## กากั่วเหลือง

| 1. ผลผลิตและการใช้ (ล้านตัน)                | ปี 2552       | ปี 2553 | ปี 2554 | ปี 2555              | ปี 2556              |
|---------------------------------------------|---------------|---------|---------|----------------------|----------------------|
|                                             | 1.1 ผลผลิตโลก | 151.726 | 164.939 | 174.582              | 179.361              |
| 1.2 ผลผลิตในประเทศแบบแข็ง                   | 0.950         | 1.065   | 1.234   | 1.147<br>(ประมาณการ) | 1.163<br>(ประมาณการ) |
| - เมล็ดในประเทศ                             | 0.022         | 0.025   | 0.015   | 0.013                | 0.013                |
| - เมล็ดนำเข้า                               | 0.928         | 1.040   | 1.219   | 1.134                | 1.150                |
| 1.3 ความต้องการใช้ (ส.ผู้ผลิตอาหารสัตว์ไทย) | 2.938         | 3.079   | 3.428   | 3.712                | 3.973                |
| 1.4 นำเข้า                                  | 2.077         | 2.616   | 2.399   | 2.815                | 2.800<br>(ประมาณการ) |
| 2. ราคา (บาท/กก.)                           | ปี 2553       | ปี 2554 | ปี 2555 | ปี 2556              |                      |
| 2.1 ขายส่ง กทม.                             |               |         |         | เม.ย.                | พ.ค.                 |
| - กากั่วเหลืองในประเทศ                      |               |         |         |                      |                      |
| - เมล็ดในโปรตีน44-48%                       | 16.30         | 14.33   | 18.66   | 20.61                | 20.12                |
| - เมล็ดนำเข้าโปรตีน42-45%                   | 14.19         | 13.37   | 17.83   | 19.33                | 18.01                |
| - กากั่วเหลืองนำเข้า                        |               |         |         |                      |                      |
| - โปรตีน 46-48%                             | 14.15         | 12.81   | 17.22   | 19.75                | 18.36                |
| 2.2 ตลาดต่างประเทศ                          |               |         |         |                      |                      |
| - ตลาดซีกาโก (บาท/กก.)                      | 10.54         | 11.49   | 14.78   | 13.04                | 14.19                |
| (เหรียญสหรัฐ/ตัน)                           | 331.04        | 378.82  | 473.29  | 446.36               | 474.60               |
| - ราคานำเข้า CIF.(มูลค่า/ปริมาณ)            | 12.91         | 13.95   | 15.00   | 17.20                | 16.99                |

## 3. สภาพปัญหา/สาเหตุ

การผลิตกากในประเทศ (จากเมล็ดในประเทศและเมล็ดนำเข้า) ไม่เพียงพอกับความต้องการใช้ผลิตได้ประมาณร้อยละ 30 ต้องนำเข้าประมาณร้อยละ 70 ของความต้องการใช้รวม

## 4. มาตรการแก้ไขปัญหา

การกำหนดนโยบายและมาตรการนำเข้ากากั่วเหลืองเป็นอำนาจหน้าที่ของคณะกรรมการนโยบายอาหาร ซึ่งได้รับการแต่งตั้งจากคณะรัฐมนตรี โดยมี รัฐมนตรีว่าการกระทรวงพาณิชย์ เป็นประธาน รัฐมนตรีช่วยว่าการกระทรวงพาณิชย์ กระทรวงเกษตรและสหกรณ์ กระทรวงการคลัง กระทรวงอุตสาหกรรมและกระทรวงมหาดไทย เป็นกรรมการ อธิบดีกรมการค้าภายใน เป็นกรรมการและเลขานุการ (มติ ครม. 27 กันยายน 2554 แต่งตั้งคณะกรรมการนโยบายอาหาร)

## นโยบายและมาตรการนำเข้ากากั่วเหลือง ปี 2555-57

มติคณะรัฐมนตรี (15 พ.ย.54) เห็นชอบตามมติคณะกรรมการนโยบายอาหาร (2 พ.ย.54) ให้กำหนดนโยบายและมาตรการนำเข้ากากั่วเหลืองเช่นเดียวกับปี 2555-57 ดังนี้

| ข้อผูกพัน ปี 55-57/มติ ครม./กฎหมาย                                                                                                                                                          | มาตรการที่กำหนด ปี 55-57                                                                                                                                                                                                                                                                                                                                                                                                                                                                                                                                                                                                                                               |
|---------------------------------------------------------------------------------------------------------------------------------------------------------------------------------------------|------------------------------------------------------------------------------------------------------------------------------------------------------------------------------------------------------------------------------------------------------------------------------------------------------------------------------------------------------------------------------------------------------------------------------------------------------------------------------------------------------------------------------------------------------------------------------------------------------------------------------------------------------------------------|
| (1) WTO - โควตา 230,559 ตัน<br>- ภาษีในโควตา 20%<br>- ภาษีนอกโควตา 133%<br>- มติ ครม. 15 ต.ค.39 เห็นชอบนโยบายปี 2540 โดยกำหนดอัตราภาษีนำเข้ากากถั่วเหลืองร้อยละ 10 ตั้งแต่ พ.ย.39 เป็นต้นไป | - กำหนดภาษีนำเข้าในโควตาร้อยละ 2<br>- กำหนดผู้มีสิทธินำเข้า 9 สมาคม ประกอบด้วย สมาคมผู้ผลิตอาหารสัตว์ไทย สมาคมผู้ผลิตไก่เพื่อส่งออกไทย สมาคมผู้เลี้ยงไก่เนื้อเพื่อการส่งออก สมาคมผู้เลี้ยงเป็ดเพื่อการค้าและการส่งออก สมาคมปศุสัตว์ไทย สมาคมส่งเสริมการเลี้ยงไก่แห่งประเทศไทยฯ สมาคมส่งเสริมผู้ใช้วัตถุดิบอาหารสัตว์ สมาคมผู้เลี้ยงสุกรแห่งชาติ ชุมนุมสหกรณ์ผู้เลี้ยงโคนมแห่งประเทศไทย<br>- และให้ผู้มีสิทธินำเข้าร่วมมีอรับซื้อกากถั่วเหลืองที่ผลิตจากเมล็ดถั่วเหลืองในประเทศของโรงงานสกัดน้ำมันพืชทั้งหมดตามราคาขั้นต่ำที่กำหนดและสอดคล้องกับราคาขั้นต่ำเมล็ดถั่วเหลือง โดยมีการทำสัญญาการรับซื้อกากถั่วเหลืองกับ พณ. และ กษ.<br>- กำหนดภาษีนำเข้านอกโควตาร้อยละ 119 |
| (2) AFTA - ภาษี 0%                                                                                                                                                                          | - ภาษี 0%                                                                                                                                                                                                                                                                                                                                                                                                                                                                                                                                                                                                                                                              |
| (3) FTA ไทย - ออสเตรเลีย - ภาษี 0%<br>ไทย - นิวซีแลนด์ - ภาษี 0%<br>ไทย - ญี่ปุ่น - ภาษีในโควตา 0%                                                                                          | ภาษี 0%                                                                                                                                                                                                                                                                                                                                                                                                                                                                                                                                                                                                                                                                |
| (4) AKFTA อาเซียน-เกาหลี<br>ปี 55 - ภาษี 4.44%<br>ปี 56 - ภาษี 3.33%<br>ปี 57 - ภาษี 2.22%                                                                                                  | ปี 55 - ภาษี 4.44%<br>ปี 56 - ภาษี 3.33%<br>ปี 57 - ภาษี 2.22%                                                                                                                                                                                                                                                                                                                                                                                                                                                                                                                                                                                                         |
| (5) การนำเข้าทั่วไป - ภาษี 6%<br>ค่าธรรมเนียมพิเศษตันละ 2,519 บาท                                                                                                                           | - ภาษี 6%<br>- ค่าธรรมเนียมพิเศษตันละ 2,519 บาท<br>ทั้งนี้ ให้นำเข้าได้ไม่จำกัดปริมาณและช่วงเวลานำเข้าทั้ง (1)-(5)                                                                                                                                                                                                                                                                                                                                                                                                                                                                                                                                                     |

#### 5. การดำเนินการกำกับดูแลที่ผ่านมา

กำกับดูแลการนำเข้าวัตถุดิบอาหารสัตว์และการปฏิบัติตามเงื่อนไขที่กำหนด โดย 1) ดำเนินการให้มีการลงนามในสัญญาการรับซื้อกากถั่วเหลือง ระหว่างกระทรวงพาณิชย์ และกระทรวงเกษตรและสหกรณ์ กับกลุ่มผู้มีสิทธินำเข้ากากถั่วเหลือง 2) กำหนดแนวทางการกำกับดูแลการนำเข้ากากถั่วเหลืองและการปฏิบัติตามเงื่อนไขที่กำหนดดังนี้ (1) ให้กลุ่มผู้นำเข้าและกลุ่มโรงงานสกัดฯ รายงานการรับซื้อและจำหน่ายเป็นประจำทุกเดือน (2) กำกับดูแลตรวจสอบปริมาณการรับซื้อและจำหน่ายให้สอดคล้องกัน

## 6. สถานการณ์ ปี 2556

1) ในเดือนพฤษภาคม ราคาตลาด กทม.เฉลี่ยเดือน พ.ค.56 กากผลิตในประเทศและกากนำเข้า ลดลงจากเดือนก่อน เนื่องจากภาวะการค้าชะลอตัว โดยมีการนำเข้ากากถั่วเหลืองในช่วง ม.ค.-เม.ย.56 แล้ว 783,299 ตัน ลดลงจากช่วงเดียวกันของปีก่อนร้อยละ 0.57

ราคาตลาดชิคาโกเฉลี่ยเดือน พ.ค.56 สูงขึ้นจากต้นละ 446US\$ในเดือนก่อนเป็นต้นละ 475US\$ เนื่องจากคาดว่าปริมาณผลผลิตจากบราซิลและอาร์เจนตินาจะออกสู่ตลาดลดลงจากที่คาดการณ์ และ ภาวะการระบาดของโรคไข้หวัดนกในจีน ทำให้ความต้องการใช้กากถั่วเหลืองโลกลดลง

| บาท : กก.                      | พ.ค.55 | เม.ย.56 | พ.ค.56 | % $\Delta$ |
|--------------------------------|--------|---------|--------|------------|
| กากผลิตจาก เมล็ดในประเทศ       | 16.70  | 20.61   | 20.12  | -2.38      |
| กากจากเมล็ดนำเข้า              | 15.94  | 19.33   | 18.01  | -6.83      |
| กากนำเข้า โปรตีน 46-48%        | 14.15  | 19.75   | 18.36  | -7.04      |
| ตลาดชิคาโก                     | 14.43  | 13.04   | 14.19  | 8.82       |
| (เหรียญสหรัฐ/ตัน)              | 459.58 | 446.36  | 474.60 | 6.33       |
| ราคานำเข้า CIF (มูลค่า/ปริมาณ) | 12.74  | 17.20   | 16.99* | -1.22      |

2) แนวโน้ม คาดว่าราคากากถั่วเหลืองในประเทศและตลาดโลกจะเคลื่อนไหวอยู่ในเกณฑ์สูง เนื่องจากสภาพอากาศในแหล่งปลูกแปรปรวน มีผลทำให้ปริมาณเมล็ดถั่วเหลืองลดลงในขณะที่ ความต้องการใช้เพื่อผลิตเป็นอาหารสัตว์มีมากขึ้น

สำนักส่งเสริมการค้าสินค้าเกษตร  
กรมการค้าภายใน  
มิถุนายน 2556



## ราคากากถั่วเหลือง

|                                                                                                               | มค.    | กพ.    | มีค.   | เมย.   | พค.    | มิย.   | กค.    | สค.    | กย.    | ตค.    | พย.    | ธค.    | เฉลี่ย |
|---------------------------------------------------------------------------------------------------------------|--------|--------|--------|--------|--------|--------|--------|--------|--------|--------|--------|--------|--------|
| <b>1. ราคาขายส่ง กากถั่วเหลืองผลิตในประเทศจากเมล็ดในประเทศ โปรตีน 44-48% ณ หน้าโรงงานสกัดน้ำมัน ตลาด กทม.</b> |        |        |        |        |        |        |        |        |        |        |        |        |        |
| 2551                                                                                                          | 17.57  | 17.54  | 17.45  | 17.75  | 18.27  | 19.08  | 20.18  | 19.54  | 18.59  | 17.06  | 14.97  | 13.00  | 17.58  |
| 2552                                                                                                          | 14.39  | -      | -      | 15.97  | 17.09  | 18.00  | 17.80  | 17.18  | 17.35  | 17.35  | 17.35  | 17.35  | 16.98  |
| 2553                                                                                                          | 17.49  | 17.55  | 17.55  | 17.55  | 17.55  | 16.84  | 15.10  | 15.05  | 15.05  | 15.15  | 15.35  | 15.40  | 16.30  |
| 2554                                                                                                          | 15.40  | 15.40  | 15.40  | 15.40  | 15.40  | 14.37  | 13.43  | 13.43  | 13.43  | 13.43  | 13.43  | 13.43  | 14.33  |
| 2555                                                                                                          | 13.43  | 15.47  | 16.43  | 16.49  | 16.70  | 17.99  | 19.76  | 21.90  | 21.98  | 21.98  | 21.43  | 20.31  | 18.66  |
| 2556                                                                                                          | 20.23  | 20.23  | 20.53  | 20.61  | 20.12  |        |        |        |        |        |        |        | 20.34  |
| <b>2. ราคาขายส่ง กากถั่วเหลืองผลิตในประเทศจากเมล็ดนำเข้า โปรตีน 42-45% ณ หน้าโรงงานสกัดน้ำมัน ตลาด กทม.</b>   |        |        |        |        |        |        |        |        |        |        |        |        |        |
| 2551                                                                                                          | 16.90  | 16.94  | 16.77  | 16.74  | 16.97  | 18.42  | 19.83  | 19.15  | 18.11  | 16.60  | 14.51  | 12.50  | 16.95  |
| 2552                                                                                                          | 14.20  | 15.29  | 15.48  | 15.73  | 16.81  | 17.81  | 16.83  | 16.59  | 16.82  | 16.14  | 16.30  | 16.72  | 16.23  |
| 2553                                                                                                          | 15.90  | 15.08  | 14.69  | 14.53  | 14.27  | 13.36  | 12.93  | 13.79  | 13.82  | 14.08  | 14.43  | 13.44  | 14.19  |
| 2554                                                                                                          | 13.58  | 13.85  | 13.32  | 12.53  | 12.30  | 11.91  | 13.00  | 14.21  | 14.31  | 14.10  | 14.00  | 13.38  | 13.37  |
| 2555                                                                                                          | 13.65  | 14.73  | 15.51  | 15.90  | 15.94  | 16.07  | 18.67  | 21.50  | 21.81  | 21.09  | 20.25  | 18.82  | 17.83  |
| 2556                                                                                                          | 17.87  | 17.61  | 18.82  | 19.33  | 18.01  |        |        |        |        |        |        |        | 18.33  |
| <b>3. ราคาขายส่ง กากถั่วเหลืองนำเข้าจากต่างประเทศ โปรตีน 46-48% ณ โกดังผู้นำเข้า ตลาด กทม.</b>                |        |        |        |        |        |        |        |        |        |        |        |        |        |
| 2551                                                                                                          | 15.75  | 16.85  | 16.36  | 16.42  | 17.54  | 18.63  | 19.88  | 19.20  | 18.21  | 16.39  | 14.22  | 12.67  | 16.84  |
| 2552                                                                                                          | -      | -      | -      | -      | -      | -      | -      | 16.75  | 16.89  | 16.08  | 15.90  | 15.90  | 16.30  |
| 2553                                                                                                          | 15.90  | 15.01  | 14.63  | 14.60  | 14.60  | 13.31  | 12.52  | 13.86  | 13.51  | 13.97  | 14.32  | 13.60  | 14.15  |
| 2554                                                                                                          | 13.80  | 14.08  | 13.62  | 12.63  | 11.97  | 11.50  | 11.50  | 11.50  | 12.14  | 13.90  | 13.90  | 13.22  | 12.81  |
| 2555                                                                                                          | 12.90  | 14.15  | 14.15  | 14.15  | 14.15  | 15.28  | 17.16  | 21.30  | 21.93  | 21.32  | 20.66  | 19.45  | 17.22  |
| 2556                                                                                                          | 19.10  | 19.10  | 19.34  | 19.75  | 18.36  |        |        |        |        |        |        |        | 19.13  |
| <b>4. ราคา CIF กากถั่วเหลืองนำเข้าจากต่างประเทศ</b>                                                           |        |        |        |        |        |        |        |        |        |        |        |        |        |
| 2551                                                                                                          | 13.80  | 14.09  | 15.51  | 14.67  | 14.56  | 15.00  | 16.30  | 16.65  | 17.01  | 17.94  | 16.04  | 14.05  | 15.59  |
| 2552                                                                                                          | 11.78  | 13.84  | 15.14  | 13.82  | 14.15  | 13.67  | 14.27  | 15.55  | 15.48  | 14.91  | 15.91  | 14.27  | 14.57  |
| 2553                                                                                                          | 14.73  | 14.90  | 14.41  | 13.65  | 12.94  | 11.91  | 11.88  | 12.66  | 12.06  | 11.62  | 12.20  | 13.20  | 12.91  |
| 2554                                                                                                          | 13.31  | 13.80  | 15.06  | 14.86  | 13.83  | 14.05  | 14.33  | 13.79  | 13.59  | 14.17  | 13.82  | 13.07  | 13.95  |
| 2555                                                                                                          | 13.15  | 12.98  | 12.35  | 12.65  | 12.74  | 13.20  | 14.53  | 15.48  | 15.91  | 17.97  | 18.57  | 18.71  | 15.00  |
| 2556                                                                                                          | 18.11  | 17.99  | 18.23  | 17.20  | 16.99  |        |        |        |        |        |        |        | 13.63  |
| <b>5. ราคาซื้อขายล่วงหน้ากากถั่วเหลือง ตลาดชิคาโก</b>                                                         |        |        |        |        |        |        |        |        |        |        |        |        |        |
| 2551                                                                                                          | 12.52  | 12.98  | 11.94  | 11.90  | 11.90  | 14.56  | 15.27  | 13.19  | 12.52  | 10.04  | 10.31  | 10.25  | 12.28  |
| 2552                                                                                                          | 11.88  | 11.40  | 11.29  | 12.40  | 14.20  | 15.14  | 13.21  | 13.47  | 11.61  | 11.02  | 11.29  | 11.51  | 12.37  |
| 2553                                                                                                          | 10.83  | 10.11  | 9.54   | 9.97   | 9.95   | 10.24  | 10.87  | 10.99  | 10.34  | 10.65  | 11.28  | 11.67  | 10.54  |
| 2554                                                                                                          | 12.68  | 11.45  | 12.01  | 11.72  | 11.79  | 12.03  | 11.77  | 11.74  | 11.62  | 10.82  | 10.23  | 10.04  | 11.49  |
| 2555                                                                                                          | 11.02  | 11.25  | 12.49  | 13.67  | 14.43  | 14.75  | 17.57  | 18.49  | 17.42  | 16.00  | 15.14  | 15.10  | 14.78  |
| 2556                                                                                                          | 13.80  | 14.06  | 13.91  | 13.04  | 14.19  |        |        |        |        |        |        |        | 13.80  |
| <b>6. ราคาซื้อขายล่วงหน้ากากถั่วเหลือง ตลาดชิคาโก (เหรียญสหรัฐ/ตัน)</b>                                       |        |        |        |        |        |        |        |        |        |        |        |        |        |
| 2551                                                                                                          | 375.80 | 396.71 | 377.87 | 375.31 | 369.37 | 436.91 | 454.12 | 388.39 | 363.77 | 290.50 | 292.75 | 291.25 | 367.73 |
| 2552                                                                                                          | 338.49 | 321.87 | 314.50 | 348.52 | 407.96 | 441.71 | 386.23 | 394.44 | 341.90 | 328.45 | 337.67 | 344.84 | 358.88 |
| 2553                                                                                                          | 326.27 | 303.60 | 291.71 | 307.39 | 305.73 | 314.09 | 334.72 | 339.33 | 334.05 | 353.74 | 376.18 | 385.71 | 331.04 |
| 2554                                                                                                          | 412.60 | 410.79 | 393.92 | 387.87 | 388.25 | 392.74 | 389.28 | 391.31 | 380.20 | 349.05 | 329.09 | 320.68 | 378.82 |
| 2555                                                                                                          | 347.57 | 364.49 | 405.23 | 440.43 | 459.58 | 463.70 | 552.53 | 585.75 | 559.67 | 519.03 | 490.83 | 490.64 | 473.29 |
| 2556                                                                                                          | 456.81 | 469.15 | 468.97 | 446.36 | 474.60 |        |        |        |        |        |        |        | 463.18 |

ที่มา : 1-4 กรมการค้าภายใน 5-6 Chicago Board of Trade \*ราคาซื้อ 1 เดือน ตค.-ธค.50 จากสหรัฐอเมริกา /ราคาซื้อ 3 เดือน 1-2มค.52 = 12.55 บาท หลังจากนั้นไม่มีสินค้า  
ราคาซื้อ 4 เดือน 2-4 ส.ค.53 = 12.25 บาท หลังจากนั้นไม่มีสินค้า

## ปริมาณการนำเข้ากากถั่วเหลือง

หน่วย : ตัน

|      | มค.     | กพ.     | มีค.    | เมย.    | พค.     | มิย.    | กค.     | สค.     | กย.     | ตค.     | พย.     | ธค.     | รวม       |
|------|---------|---------|---------|---------|---------|---------|---------|---------|---------|---------|---------|---------|-----------|
| 2551 | 191,598 | 138,907 | 177,871 | 164,279 | 137,739 | 228,475 | 108,363 | 159,630 | 162,429 | 306,695 | 223,402 | 193,832 | 2,193,220 |
| 2552 | 56,340  | 187,615 | 84,181  | 205,265 | 154,530 | 140,552 | 298,663 | 145,131 | 275,287 | 199,954 | 200,235 | 128,879 | 2,076,634 |
| 2553 | 213,825 | 213,513 | 149,932 | 202,585 | 138,459 | 278,487 | 318,845 | 191,223 | 216,001 | 292,708 | 97,417  | 302,572 | 2,615,567 |
| 2554 | 146,684 | 252,806 | 145,642 | 178,767 | 109,997 | 225,293 | 190,362 | 158,504 | 276,311 | 282,580 | 239,963 | 191,734 | 2,398,644 |
| 2555 | 158,047 | 257,407 | 279,867 | 92,488  | 362,893 | 136,408 | 331,083 | 317,342 | 81,927  | 209,086 | 345,827 | 242,541 | 2,814,917 |
| 2556 | 408,982 | 111,011 | 103,198 | 160,108 |         |         |         |         |         |         |         |         | 783,299   |

ที่มา : กรมศุลกากร : ปี 2550-54 พิกัด 2304000000 : ปี 2555 พิกัด 2304009000

## ปลาป่น

| 1. ผลผลิตและการใช้ (ล้านตัน)             | ปี 2552       | ปี 2553  | ปี 2554  | ปี 2555 | ปี 2556              |
|------------------------------------------|---------------|----------|----------|---------|----------------------|
|                                          | 1.1 ผลผลิตโลก | 5.100    | 4.320    | 4.550   | 4.740                |
| 1.2 ผลผลิตในประเทศ                       | 0.443         | 0.505    | 0.503    | 0.493   | 0.500                |
| 1.3 ความต้องการใช้(ผู้ผลิตอาหารสัตว์ไทย) | 0.556         | 0.578    | 0.638    | 0.615   | 0.646<br>(ประมาณการ) |
| 1.4 นำเข้า                               | 0.017         | 0.013    | 0.016    | 0.018   | 0.018                |
| 1.5 ส่งออก                               | 0.027         | 0.111    | 0.074    | 0.063   | 0.065                |
|                                          |               |          |          |         | ปี 2556              |
| 2. ราคา (บาท/กก.)                        | ปี 2553       | ปี 2554  | ปี 2555  | เม.ย.   | พ.ค.                 |
| 2.1 ปลาเป็ด - ดี (สด)                    | 7.14          | 7.00     | 7.38     | 8.12    | 7.81                 |
| - รong (ไม่สด)                           | 5.69          | 5.58     | 5.76     | 5.91    | 5.69                 |
| 2.2 ปลาป่น กทม.                          |               |          |          |         |                      |
| เกรดกึ่ง                                 | 31.09         | 31.13    | 33.61    | 34.80   | 32.38                |
| โปรตีน 60%ขึ้นไป กลิ่นเบอร์ 1            | 31.72         | 30.73    | 33.13    | 34.10   | 31.68                |
| โปรตีน 60% ลงมา กลิ่นเบอร์ 1             | 30.69         | 30.03    | 32.43    | 33.40   | 30.98                |
| กลิ่นเบอร์ 2                             | 29.69         | 29.73    | 30.64    | 27.00   | 24.93                |
| กลิ่นเบอร์ 3                             | 27.89         | 26.78    | 29.07    | 24.70   | 23.63                |
| 2.3 ปลาป่นต่างประเทศโปรตีน60%            |               |          |          |         |                      |
| - บาท/กก.                                | 43.87         | 36.64    | 40.53    | 45.45   | 46.79                |
| - เหรียญสหรัฐ/ตัน                        | 1,526.26      | 1,295.89 | 1,407.64 | 1,686   | 1,782                |

## 3. สภาพปัญหา/สาเหตุ

ปลาป่นแม้จะผลิตได้เพียงพอกับความต้องการใช้ แต่ได้ปลาป่นโปรตีนสูงเพียง 25% จึงต้องมีการนำเข้าบางส่วนเพื่อใช้ในอุตสาหกรรมการเลี้ยงสัตว์ และเพาะเลี้ยงสัตว์น้ำ

แหล่งวัตถุดิบ โรงงานปลากระป๋อง 35% ปลาเป็ดเรือประมง 18% ปลาหลังเขียวและอื่น ๆ 15% โรงงานซูริมิ 20% โรงงานแปรรูปสัตว์น้ำและครัวเรือน 10% ประมงนอกน่านน้ำ 2%

## 4. มาตรการแก้ไขปัญหา

## 4.1 นโยบายและมาตรการนำเข้าปลาป่น ปี 2555-2557

มติคณะรัฐมนตรี (15 พย.54) เห็นชอบตามมติคณะกรรมการนโยบายอาหาร (2 พย.54) ให้กำหนดนโยบายและมาตรการนำเข้าปลาป่น กำหนดคราวละ 3 ปี (2555-2557) ดังนี้

| ข้อผูกพัน ปี 55-57/กฎหมาย             | มาตรการที่กำหนด ปี 55-57                                                                                                                                                                  |
|---------------------------------------|-------------------------------------------------------------------------------------------------------------------------------------------------------------------------------------------|
| (1) AFTA ภาษี 0%                      | - กำหนดอัตรานำเข้าตามที่ผูกพัน ปี 55-57<br>- ปลาปนโปรตีน 60% ขึ้นไปให้นำเข้าได้<br>ไม่จำกัดปริมาณและช่วงเวลานำเข้า<br><br>- ปลาปนโปรตีนต่ำกว่า 60% เป็นสินค้าควบคุม<br>ต้องขออนุญาตนำเข้า |
| (2) FTA ไทย-นิวซีแลนด์ ภาษี 0%        |                                                                                                                                                                                           |
| ไทย-ออสเตรเลีย ภาษี 0%                |                                                                                                                                                                                           |
| อาเซียน-จีน(เว้นพม่า) ภาษี 0%         |                                                                                                                                                                                           |
| อาเซียน-ออสเตรเลีย-นิวซีแลนด์ ภาษี 0% |                                                                                                                                                                                           |
| อาเซียน-เกาหลี ภาษี 10%               |                                                                                                                                                                                           |
| ไทย-ญี่ปุ่น                           |                                                                                                                                                                                           |
| ● ช่วง ม.ค.-มี.ค.55 ภาษี 1.76%        |                                                                                                                                                                                           |
| ● ช่วงเม.ย.55-ธ.ค.57 ภาษี 0%          |                                                                                                                                                                                           |
| (3) การนำเข้าทั่วไป                   |                                                                                                                                                                                           |
| ● โปรตีน 60% ขึ้นไป ภาษี 15%          |                                                                                                                                                                                           |
| ● โปรตีนต่ำกว่า 60% ภาษี 6%           |                                                                                                                                                                                           |

#### 4.3 มาตรการดูแลช่วยเหลือ

##### การพัฒนาอุตสาหกรรมประมงและปลาปน

โดยกรมการค้าต่างประเทศ : ครม.มีมติ (8 พ.ค.50) เห็นชอบการขอจัดตั้งกองทุนเพื่อการปรับตัวของภาคการผลิตและบริการที่ได้รับผลกระทบจากการเปิดเสรีทางการค้า โดยคณะกรรมการบริหารเงินช่วยเหลือเพื่อการปรับตัวของภาคการผลิตและบริการที่ได้รับผลกระทบจากการเปิดเสรีทางการค้า มีปลัดกระทรวงพาณิชย์ เป็นประธาน และกรมการค้าต่างประเทศเป็นฝ่ายเลขานุการฯ และแต่งตั้งคณะกรรมการกลั่นกรองโครงการเงินช่วยเหลือเพื่อการปรับตัวของภาคการผลิตและบริการที่ได้รับผลกระทบจากการเปิดเสรีทางการค้า

##### ผลดำเนินการ

คณะกรรมการฯ มีมติเห็นชอบโครงการจัดทำระบบประกันคุณภาพ HACCP (Hazard Analysis and Critical Point) โรงงานผลิตปลาปน เพื่อความปลอดภัยของอาหารสัตว์และเพิ่มขีดความสามารถการแข่งขันและส่งออก ให้โรงงานฯ ได้รับ GMPs (Good Manufacturing Practices) จำนวน 50 โรง และต่อยอดโรงงานฯ เพื่อให้ได้รับการรับรองระบบคุณภาพตามมาตรฐาน HACCP จากกรมปศุสัตว์หรือหน่วยงานเอกชนแล้ว จำนวน 36 โรง

##### โครงการเพิ่มศักยภาพมาตรฐานคุณภาพการผลิตของโรงงานปลาปน

โดยกรมการค้าภายใน : งบประมาณปี 2556 จัดจ้าง บจ.ควอลิตี้ แซททิสฟายด์ ซึ่งเป็นบริษัทที่ปรึกษาดำเนินการวางระบบโรงงานปลาปนให้ได้มาตรฐาน GMP และ HACCP ในวงเงิน 3 ล้านบาท ระยะเวลาดำเนินการ ต.ค.55-ส.ค.56 เพื่อใช้เป็นมาตรการสุขอนามัย ให้ผู้ประกอบการโรงงานปลาปนสามารถจัดทำระบบการจัดการความปลอดภัยของอาหาร เป็นการปกป้องโรงงานปลาปนในประเทศให้อยู่ได้อย่างยั่งยืนและสามารถปรับตัวในการแข่งขันในตลาดโลกได้

### ผลดำเนินการ

ขณะนี้อยู่ระหว่างดำเนินการจัดจ้าง บจ.ควอลิตี้ แซฟทิสปายด์ ตรวจสอบประเมินโรงงานผู้ผลิตปลาป่นที่ประสงค์จะขอรับการสนับสนุนจัดทำระบบ GMP หรือระบบ GMP และ HACCP จำนวนอย่างน้อย 20 โรงงาน เพื่อคัดเลือกเข้าร่วมโครงการเพิ่มศักยภาพมาตรฐานคุณภาพการผลิตของโรงงานปลาป่น ประมาณ ๑๕ โรงงาน และจัดอบรมโรงงานที่ได้รับคัดเลือก

#### 4.4 การกำกับดูแล

กระทรวงพาณิชย์ ได้แต่งตั้งคณะกรรมการไตรภาคีด้านการตลาดสินค้าปลาเปิดและปลาป่น (13 ธ.ค.42) เพื่อพิจารณากำหนดแนวทางในการส่งเสริมและพัฒนาด้านการตลาด รวมทั้งรักษาเสถียรภาพราคาสินค้าปลาเปิดและปลาป่นให้เป็นไปอย่างมีประสิทธิภาพ โดยมี อธิบดีกรมการค้าภายใน เป็นประธาน และมีผู้แทนจากหน่วยงานราชการและเอกชนที่เกี่ยวข้อง (กรมประมง กรมเจรจาการค้าระหว่างประเทศ กรมส่งเสริมการส่งออก กรมการค้าต่างประเทศ สมาคมการประมงแห่งประเทศไทย สมาคมผู้ผลิตปลาป่นไทย สมาคมผู้ผลิตอาหารสัตว์ไทย) ร่วมเป็นกรรมการ (จัดประชุมแก้ไขปัญหาราคาลูกปลาเปิดและปลาป่นล่าสุด เมื่อ 9 ก.ค.50)

#### 5. สถานการณ์ ปี 2556

1) ในเดือนพฤษภาคม เมื่อเทียบราคากับเดือนก่อนราคาลูกปลาเปิดและปลาป่นลดลงทุกเกรดคุณภาพ เนื่องจากความต้องการของโรงงานอาหารสัตว์เพื่ออาหารสัตว์ลดลง โดยในช่วง ม.ค.-เม.ย.56 นำเข้าแล้ว 2,361 ตัน ลดลงจากปีก่อนร้อยละ 87 และส่งออกแล้ว 41,442 ตัน สูงขึ้นจากปีก่อนร้อยละ 394

ราคาลูกปลาต่างประเทศเฉลี่ยเดือนพฤษภาคม 2556 ปรับตัวสูงขึ้นเป็นตันละ 1,686US\$ จากตันละ 1,782US\$ ในเดือนก่อน เนื่องจากกระทรวงเกษตรของสหรัฐฯ รายงานว่าสต็อกปลาป่นโลกลดลงจากปีก่อนร้อยละ 19 ส่งผลให้ราคาโน้มสูงขึ้น

| บาท : กก.                 | พ.ค.55 | เม.ย.56 | พ.ค.56 | %Δ    |
|---------------------------|--------|---------|--------|-------|
| ปลาเปิด (สด)              | 7.23   | 8.12    | 7.81   | -3.82 |
| ปลาป่น เกรดกึ่ง           | 30.70  | 34.80   | 32.38  | -6.95 |
| ปลาป่นโปรตีน60% ↑ เบอร์ 1 | 33.44  | 34.10   | 31.68  | -7.10 |
| ปลาป่นโปรตีน60% ↓ เบอร์ 1 | 29.60  | 33.40   | 30.98  | -7.25 |
| เบอร์ 2                   | 29.30  | 27.00   | 24.93  | -7.67 |
| เบอร์ 3                   | 28.00  | 24.70   | 23.63  | -4.33 |
| ตลาดเปรู                  | 39.98  | 45.45   | 46.79  | 2.95  |

2) แนวโน้ม คาดว่าในระยะยาวราคาทั้งตลาดในประเทศและต่างประเทศจะโน้มสูงขึ้น จากปริมาณวัตถุดิบที่น้อยลงจากสภาพอากาศที่แปรปรวน ในขณะที่ความต้องการอาหารสัตว์มีมากขึ้น

สำนักส่งเสริมการค้าสินค้าเกษตร  
กรมการค้าภายใน  
มิถุนายน 2556

## ราคาปลาเบ็ด และปลาป่น

| มค.                                                                    | กพ.   | มีค.  | เมย.  | พค.   | มิย.  | กค.   | สค.   | กย.   | ตค.   | พย.   | ธค.   | เฉลี่ย |       |
|------------------------------------------------------------------------|-------|-------|-------|-------|-------|-------|-------|-------|-------|-------|-------|--------|-------|
| <b>1. ราคาปลาเบ็ด (ดี/สด)</b>                                          |       |       |       |       |       |       |       |       |       |       |       |        |       |
| 2550                                                                   | 5.23  | 5.15  | 5.20  | 5.20  | 5.19  | 5.00  | 4.86  | 4.97  | 5.11  | 5.20  | 5.20  | 5.31   | 5.14  |
| 2551                                                                   | 5.41  | 5.45  | 5.78  | 5.98  | 6.00  | 6.13  | 6.59  | 7.59  | 7.99  | 7.10  | 5.83  | 5.74   | 6.30  |
| 2552                                                                   | 6.01  | 5.95  | 5.44  | 5.69  | 6.01  | 6.72  | 7.04  | 7.30  | 7.33  | 7.55  | 7.22  | 7.12   | 6.62  |
| 2553                                                                   | 7.30  | 7.70  | 7.95  | 8.17  | 7.51  | 6.59  | 7.03  | 7.40  | 7.22  | 6.68  | 5.96  | 6.14   | 7.14  |
| 2554                                                                   | 6.08  | 6.45  | 8.01  | 7.65  | 7.06  | 7.54  | 7.30  | 7.16  | 7.23  | 6.65  | 6.51  | 6.38   | 7.00  |
| 2555                                                                   | 6.40  | 6.56  | 7.05  | 7.45  | 7.23  | 7.09  | 7.20  | 8.13  | 8.25  | 7.68  | 7.78  | 7.77   | 7.38  |
| 2556                                                                   | 7.71  | 7.90  | 8.04  | 8.12  | 7.81  |       |       |       |       |       |       |        | 7.92  |
| <b>2. ราคาปลาเบ็ด (รอง/ไม่สด)</b>                                      |       |       |       |       |       |       |       |       |       |       |       |        |       |
| 2550                                                                   | 4.36  | 4.08  | 4.26  | 4.28  | 4.24  | 4.06  | 3.83  | 3.87  | 3.94  | 4.08  | 4.11  | 4.22   | 4.11  |
| 2551                                                                   | 4.39  | 4.53  | 4.91  | 5.12  | 5.18  | 5.48  | 6.12  | 6.84  | 7.09  | 6.57  | 4.97  | 4.73   | 5.49  |
| 2552                                                                   | 5.11  | 4.96  | 4.62  | 4.79  | 5.53  | 6.01  | 6.35  | 6.52  | 6.48  | 6.47  | 6.01  | 5.93   | 5.73  |
| 2553                                                                   | 6.12  | 6.36  | 6.46  | 6.79  | 6.22  | 5.32  | 5.55  | 5.77  | 5.65  | 5.19  | 4.41  | 4.44   | 5.69  |
| 2554                                                                   | 4.55  | 4.77  | 6.13  | 6.22  | 5.95  | 5.87  | 5.81  | 5.91  | 5.82  | 5.42  | 5.27  | 5.20   | 5.58  |
| 2555                                                                   | 5.19  | 5.30  | 5.71  | 5.94  | 5.58  | 5.45  | 5.61  | 6.20  | 6.24  | 5.88  | 6.00  | 5.96   | 5.76  |
| 2556                                                                   | 5.89  | 5.92  | 5.92  | 5.91  | 5.69  |       |       |       |       |       |       |        | 5.87  |
| <b>3. ราคาขายส่ง ปลาป่นโปรตีน 60% ขึ้นไป กลิ่นเบอร์ 1 ตลาด กทม.</b>    |       |       |       |       |       |       |       |       |       |       |       |        |       |
| 2550                                                                   | 23.21 | 25.01 | 24.75 | 25.78 | 27.03 | 24.57 | 25.64 | 25.87 | 26.51 | 26.50 | 26.62 | 28.14  | 25.80 |
| 2551                                                                   | 28.62 | 29.61 | 31.03 | 31.20 | 30.40 | 31.32 | 33.91 | 35.95 | 34.54 | 31.02 | 25.17 | 26.08  | 30.74 |
| 2552                                                                   | 29.69 | 26.98 | 25.80 | 29.47 | 33.66 | 34.20 | 34.86 | 36.09 | 34.65 | 33.45 | 29.94 | 31.90  | 31.72 |
| 2553                                                                   | 33.46 | 34.30 | 34.81 | 36.46 | 32.36 | 28.34 | 28.93 | 30.83 | 29.88 | 27.92 | 25.35 | 25.66  | 30.69 |
| 2554                                                                   | 25.10 | 28.89 | 37.93 | 31.69 | 32.10 | 31.42 | 32.44 | 32.65 | 31.42 | 28.97 | 28.55 | 27.60  | 30.73 |
| 2555                                                                   | 27.68 | 28.90 | 32.17 | 33.44 | 30.30 | 29.45 | 31.40 | 36.65 | 38.85 | 35.84 | 36.62 | 36.27  | 33.13 |
| 2556                                                                   | 35.78 | 34.60 | 34.60 | 34.10 | 31.68 |       |       |       |       |       |       |        | 34.15 |
| <b>4. ราคาขายส่ง ปลาป่นโปรตีน 60% ลงมา กลิ่นเบอร์ 1 ตลาด กทม.</b>      |       |       |       |       |       |       |       |       |       |       |       |        |       |
| 2550                                                                   | 22.51 | 24.31 | 24.05 | 25.08 | 26.33 | 23.87 | 24.94 | 25.17 | 25.81 | 25.80 | 25.92 | 27.44  | 25.10 |
| 2551                                                                   | 27.92 | 28.91 | 30.33 | 30.50 | 29.70 | 30.62 | 33.21 | 35.25 | 33.84 | 30.32 | 24.47 | 25.38  | 30.04 |
| 2552                                                                   | 28.99 | 26.28 | 25.10 | 28.77 | 32.96 | 33.50 | 34.16 | 35.39 | 33.95 | 32.75 | 29.24 | 31.20  | 31.02 |
| 2553                                                                   | 32.76 | 33.60 | 34.11 | 35.76 | 31.66 | 27.64 | 28.23 | 30.13 | 29.18 | 27.22 | 24.65 | 24.96  | 29.99 |
| 2554                                                                   | 24.40 | 28.19 | 37.23 | 30.99 | 31.40 | 30.72 | 31.74 | 31.95 | 30.72 | 28.27 | 27.85 | 26.90  | 30.03 |
| 2555                                                                   | 26.98 | 28.20 | 31.47 | 32.74 | 29.60 | 28.75 | 30.70 | 35.95 | 38.15 | 35.14 | 35.92 | 35.57  | 32.43 |
| 2556                                                                   | 35.08 | 33.90 | 33.90 | 33.40 | 30.98 |       |       |       |       |       |       |        | 33.45 |
| <b>5. ราคาขายส่ง ปลาป่นโปรตีน 60% ลงมา กลิ่นเบอร์ 2 ตลาด กทม.</b>      |       |       |       |       |       |       |       |       |       |       |       |        |       |
| 2550                                                                   | 20.81 | 22.61 | 21.32 | 22.61 | 21.95 | 20.01 | 18.93 | 18.53 | 20.30 | 22.60 | 23.12 | 24.64  | 21.45 |
| 2551                                                                   | 25.12 | 26.11 | 28.37 | 28.70 | 28.43 | 29.82 | 32.65 | 34.75 | 33.34 | 29.95 | 24.17 | 25.08  | 28.87 |
| 2552                                                                   | 28.69 | 25.98 | 24.80 | 28.47 | 32.66 | 33.20 | 33.86 | 35.09 | 33.65 | 32.45 | 28.94 | 30.90  | 30.72 |
| 2553                                                                   | 32.46 | 33.30 | 33.81 | 35.46 | 31.36 | 27.34 | 27.93 | 29.83 | 28.88 | 26.92 | 24.35 | 24.66  | 29.69 |
| 2554                                                                   | 24.10 | 27.89 | 36.93 | 30.69 | 31.10 | 30.42 | 31.44 | 31.65 | 30.42 | 27.97 | 27.55 | 26.60  | 29.73 |
| 2555                                                                   | 26.68 | 27.90 | 31.17 | 32.44 | 29.30 | 28.45 | 30.35 | 34.90 | 32.48 | 29.40 | 31.80 | 32.80  | 30.64 |
| 2556                                                                   | 30.60 | 28.80 | 28.57 | 27.00 | 24.93 |       |       |       |       |       |       |        | 27.98 |
| <b>6. ราคาขายส่ง ปลาป่นโปรตีน 60% ลงมา กลิ่นเบอร์ 3 ตลาด กทม.</b>      |       |       |       |       |       |       |       |       |       |       |       |        |       |
| 2550                                                                   | 18.31 | 20.11 | 19.18 | 20.61 | 19.95 | 18.01 | 17.38 | 17.53 | 19.30 | 21.60 | 22.12 | 23.64  | 19.81 |
| 2551                                                                   | 24.12 | 25.11 | 27.77 | 28.20 | 27.93 | 29.32 | 32.15 | 34.25 | 32.84 | 29.45 | 23.67 | 24.58  | 28.28 |
| 2552                                                                   | 28.19 | 25.48 | 24.30 | 27.97 | 32.16 | 32.70 | 33.36 | 34.59 | 32.85 | 31.45 | 27.94 | 29.90  | 30.07 |
| 2553                                                                   | 31.46 | 32.30 | 32.81 | 34.46 | 30.36 | 26.34 | 26.93 | 28.41 | 26.24 | 23.39 | 20.85 | 21.16  | 27.89 |
| 2554                                                                   | 20.60 | 24.86 | 34.43 | 28.10 | 27.10 | 26.42 | 27.44 | 28.80 | 27.92 | 25.47 | 25.10 | 25.10  | 26.78 |
| 2555                                                                   | 25.23 | 26.90 | 30.17 | 31.42 | 28.00 | 27.15 | 29.05 | 33.35 | 31.03 | 28.10 | 29.25 | 29.20  | 29.07 |
| 2556                                                                   | 27.00 | 25.20 | 25.20 | 24.70 | 23.63 |       |       |       |       |       |       |        | 25.15 |
| <b>7. ราคาปลาป่นโปรตีน 60% F.O.B. ตลาดต่างประเทศ</b>                   |       |       |       |       |       |       |       |       |       |       |       |        |       |
| 2550                                                                   | 34.84 | 36.27 | 36.21 | 36.34 | 35.40 | 32.24 | 27.06 | 26.33 | 26.82 | 26.06 | 26.30 | 26.70  | 30.88 |
| 2551                                                                   | 26.74 | 27.49 | 27.84 | 27.47 | 28.91 | 31.79 | 32.74 | 30.45 | 29.94 | 27.34 | 26.33 | 25.91  | 28.58 |
| 2552                                                                   | 23.76 | 29.12 | 27.34 | 30.25 | 25.04 | 28.05 | 32.76 | 34.15 | 37.05 | 39.75 | 41.89 | 42.38  | 32.63 |
| 2553                                                                   | 40.80 | 49.31 | 49.75 | 55.18 | 46.90 | 47.09 | 42.29 | 41.37 | 41.16 | 39.61 | 36.38 | 36.54  | 43.87 |
| 2554                                                                   | 42.09 | 48.79 | 42.82 | 37.41 | 35.46 | 35.73 | 34.04 | 32.50 | 31.84 | 32.90 | 34.15 | 31.99  | 36.64 |
| 2555                                                                   | 31.32 | 31.59 | 32.41 | 35.78 | 39.98 | 42.85 | 44.10 | 45.44 | 41.42 | 39.44 | 49.43 | 52.58  | 40.53 |
| 2556                                                                   | 51.54 | 45.83 | 45.44 | 45.45 | 46.79 |       |       |       |       |       |       |        | 47.01 |
| <b>8. ราคาปลาป่นโปรตีน 65% F.O.B. ตลาดต่างประเทศ (เหรียญสหรัฐ/ตัน)</b> |       |       |       |       |       |       |       |       |       |       |       |        |       |
| 2550                                                                   | 1,045 | 1,096 | 1,115 | 1,125 | 1,104 | 1,006 | 866   | 831   | 845   | 823   | 838   | 855    | 963   |
| 2551                                                                   | 870   | 910   | 955   | 991   | 1,020 | 1,034 | 1,055 | 1,019 | 943   | 857   | 820   | 834    | 942   |
| 2552                                                                   | 839   | 890   | 900   | 921   | 944   | 967   | 1,038 | 1,083 | 1,182 | 1,284 | 1,358 | 1,514  | 1,077 |
| 2553                                                                   | 1,599 | 1,605 | 1,649 | 1,844 | 1,774 | 1,564 | 1,411 | 1,384 | 1,440 | 1,425 | 1,313 | 1,308  | 1,526 |
| 2554                                                                   | 1,483 | 1,712 | 1,520 | 1,342 | 1,265 | 1,263 | 1,219 | 1,173 | 1,130 | 1,148 | 1,190 | 1,106  | 1,296 |
| 2555                                                                   | 1,070 | 1,109 | 1,139 | 1,249 | 1,390 | 1,460 | 1,502 | 1,560 | 1,441 | 1,385 | 1,736 | 1,851  | 1,408 |
| 2556                                                                   | 1,849 | 1,750 | 1,660 | 1,686 | 1,782 |       |       |       |       |       |       |        | 1,745 |

ที่มา : 1,2 สมาคมผู้ผลิตปลาป่นไทย 3, 4,5,6 กรมการค้าภายใน 7,8 ช่วง ม.ค.46-48 ข้าราชการเตอร์/49 เป็นต้นไป [www.hamsmithltd.blogspot.com](http://www.hamsmithltd.blogspot.com)

## ปริมาณนำเข้าและส่งออกปลาป่น

หน่วย : ตัน

| มค.                 | กพ.   | มีค.   | เมย.   | พค.    | มิย.   | กค.    | สค.    | กย.   | ตค.   | พย.   | ธค.    | รวม   |         |
|---------------------|-------|--------|--------|--------|--------|--------|--------|-------|-------|-------|--------|-------|---------|
| <b>ปริมาณนำเข้า</b> |       |        |        |        |        |        |        |       |       |       |        |       |         |
| 2551                | 1,281 | 80     | 1,124  | 999    | 1,724  | 1,203  | 1,055  | 875   | 1,262 | 1,055 | 975    | 1,335 | 12,968  |
| 2552                | 1,178 | 1,383  | 972    | 1,712  | 1,354  | 1,549  | 734    | 1,770 | 1,624 | 2,056 | 1,054  | 1,370 | 16,755  |
| 2553                | 972   | 1,027  | 1,112  | 1,365  | 1,508  | 1,237  | 1,445  | 1,173 | 1,078 | 891   | 472    | 846   | 13,125  |
| 2554                | 810   | 637    | 1,109  | 1,386  | 757    | 612    | 842    | 2,529 | 1,316 | 1,618 | 2,061  | 1,847 | 15,525  |
| 2555                | 1,993 | 812    | 1,502  | 2,524  | 1,027  | 1,528  | 821    | 1,186 | 1,883 | 1,692 | 1,754  | 1,184 | 17,907  |
| 2556                | 693   | 142    | 960    | 566    |        |        |        |       |       |       |        |       | 2,361   |
| <b>ปริมาณส่งออก</b> |       |        |        |        |        |        |        |       |       |       |        |       |         |
| 2551                | 2,392 | 4,176  | 3,398  | 1,817  | 1,923  | 1,244  | 1,612  | 2,191 | 1,811 | 641   | 793    | 2,566 | 24,564  |
| 2552                | 985   | 1,291  | 1,998  | 1,753  | 2,619  | 4,629  | 1,771  | 772   | 1,200 | 2,007 | 4,479  | 3,363 | 26,866  |
| 2553                | 4,612 | 6,712  | 14,021 | 12,303 | 18,540 | 13,069 | 12,002 | 7,512 | 5,886 | 3,590 | 5,737  | 6,820 | 110,806 |
| 2554                | 7,325 | 12,700 | 15,138 | 7,022  | 8,299  | 8,819  | 3,484  | 2,154 | 2,536 | 2,969 | 1,520  | 1,592 | 73,559  |
| 2555                | 1,225 | 2,335  | 2,598  | 2,228  | 4,771  | 6,083  | 5,954  | 6,566 | 4,051 | 4,601 | 13,013 | 9,758 | 63,184  |
| 2556                | 4,477 | 7,471  | 13,758 | 41,442 |        |        |        |       |       |       |        |       | 67,148  |

ที่มา : กรมศุลกากร : ปี 2550-54 พิกัด 23012000001, 23012000002, 23012000003, 23012000004 และ 23012000090  
: ตั้งแต่ ปี 2555 พิกัด 23012010000, 23012020000, 23012090001, 23012090090 และ 23011000000

## อัตราแลกเปลี่ยนเงินดอลลาร์สหรัฐ

ปี 2542 - 2556

บาท/US\$

| ปี      | ม.ค.  | ก.พ.  | มี.ค. | เม.ย. | พ.ค.  | มิ.ย. | ก.ค.  | ส.ค.  | ก.ย.  | ต.ค.  | พ.ย.  | ธ.ค.  | เฉลี่ย |
|---------|-------|-------|-------|-------|-------|-------|-------|-------|-------|-------|-------|-------|--------|
| ปี 2542 | 36.73 | 37.19 | 37.61 | 37.72 | 37.15 | 37.03 | 37.20 | 38.08 | 39.92 | 39.57 | 38.84 | 38.40 | 37.95  |
| ปี 2543 | 37.49 | 37.82 | 37.99 | 38.09 | 39.03 | 39.17 | 40.27 | 41.04 | 41.99 | 43.31 | 43.84 | 43.17 | 40.27  |
| ปี 2544 | 43.24 | 42.74 | 44.00 | 45.56 | 45.59 | 45.36 | 45.73 | 45.03 | 44.41 | 44.82 | 44.52 | 44.03 | 44.59  |
| ปี 2545 | 44.13 | 43.93 | 43.49 | 43.52 | 42.91 | 42.26 | 41.33 | 42.27 | 42.91 | 43.74 | 43.42 | 43.39 | 43.11  |
| ปี 2546 | 42.88 | 42.97 | 42.87 | 42.97 | 42.29 | 41.75 | 41.89 | 41.77 | 40.60 | 39.83 | 40.00 | 39.81 | 41.64  |
| ปี 2547 | 39.19 | 39.20 | 39.53 | 39.54 | 40.66 | 40.90 | 41.03 | 41.59 | 41.57 | 41.41 | 40.44 | 38.86 | 40.33  |
| ปี 2548 | 38.86 | 38.59 | 38.70 | 39.62 | 39.93 | 40.98 | 41.85 | 41.29 | 41.15 | 40.96 | 41.21 | 41.18 | 40.36  |
| ปี 2549 | 39.72 | 39.50 | 39.08 | 38.09 | 38.11 | 38.45 | 38.10 | 37.73 | 37.53 | 37.44 | 36.65 | 35.94 | 38.03  |
| ปี 2550 | 36.10 | 35.85 | 35.18 | 35.00 | 34.74 | 34.71 | 33.83 | 34.31 | 34.38 | 34.29 | 34.00 | 33.83 | 34.69  |
| ปี 2551 | 33.31 | 32.74 | 31.58 | 31.71 | 32.23 | 33.32 | 33.62 | 33.97 | 34.41 | 34.55 | 35.22 | 35.16 | 33.49  |
| ปี 2552 | 35.09 | 35.46 | 35.92 | 35.60 | 34.72 | 34.28 | 34.18 | 34.16 | 33.97 | 33.55 | 33.42 | 33.37 | 34.48  |
| ปี 2553 | 33.17 | 33.29 | 32.69 | 32.43 | 32.53 | 32.61 | 32.47 | 32.34 | 30.98 | 30.11 | 30.01 | 30.26 | 31.91  |
| ปี 2554 | 30.72 | 30.86 | 30.51 | 30.20 | 30.38 | 30.64 | 30.22 | 30.01 | 30.57 | 30.99 | 31.10 | 31.35 | 30.63  |
| ปี 2555 | 31.71 | 30.87 | 30.83 | 31.03 | 31.47 | 31.79 | 31.79 | 31.57 | 31.14 | 30.83 | 30.85 | 30.78 | 31.22  |
| ปี 2556 | 30.21 | 29.96 | 29.96 | 29.21 | 29.90 |       |       |       |       |       |       |       | 29.85  |

หมายเหตุ เป็นค่าเฉลี่ยของอัตราขายเงินดอลลาร์สหรัฐรายวัน

ที่มา : ธนาคารแห่งประเทศไทย